

1. Disposiciones generales

CONSEJERÍA DE LA PRESIDENCIA

DECRETO 36/2008, de 5 de febrero, por el que se designan las zonas vulnerables y se establecen medidas contra la contaminación por nitratos de origen agrario.

La Directiva 91/676/CEE, del Consejo, de 12 de diciembre, relativa a la protección de las aguas contra la contaminación producida por nitratos utilizados en la agricultura, establece la obligación de designar como zonas vulnerables todas aquellas superficies conocidas del territorio cuya escorrentía contribuya a la referida contaminación.

El Real Decreto 261/1996, de 16 de febrero, sobre medidas para la protección de las aguas contra la contaminación producida por los nitratos procedentes de fuentes agrarias, supone la incorporación de la citada Directiva 91/676/CEE a nuestro ordenamiento jurídico, estableciéndose en su artículo 4 que corresponde a las Comunidades Autónomas la designación de las zonas vulnerables en sus respectivos ámbitos de competencia.

En Andalucía esta designación se lleva a cabo mediante el Decreto 261/1998, de 15 de diciembre, por el que se designan las zonas vulnerables a la contaminación por nitratos procedentes de fuentes agrarias en la Comunidad Autónoma de Andalucía.

De conformidad con el artículo 4.2 del citado Real Decreto 261/1996, las zonas designadas como vulnerables deberán ser examinadas y, en su caso, modificadas o ampliadas por los órganos competentes de las Comunidades Autónomas a fin de tener en cuenta los cambios o factores que no hubiesen sido previstos en el momento de su designación.

La Directiva 2000/60/CE del Parlamento Europeo y del Consejo, de 23 de octubre de 2000, por la que se establece un marco comunitario de actuación en el ámbito de la política de aguas, incorporada al derecho español mediante la Ley 62/2003, de 30 de diciembre, de medidas fiscales, administrativas y del orden social, por la que se modifica el texto refundido de la Ley de Aguas, aprobado por Real Decreto Legislativo 1/2001, de 20 de julio, configura una nueva política de aguas que tiene como principal objetivo conseguir el buen estado y la adecuada protección de las masas de agua definidas en el ámbito de cada demarcación hidrográfica y, en este sentido, el estado químico y ecológico de las masas de agua será objeto de verificación, control y seguimiento.

De conformidad con lo dispuesto en los artículos 3 y 4 del Real Decreto 261/1996, la determinación de las masas de agua afectadas, o con el riesgo de estarlo, por aportación de nitratos de origen agrario, es el paso previo para la designación de las zonas vulnerables: superficies territoriales cuya escorrentía o filtración afecta o pueda afectar a las masas de agua antes referidas y por consiguiente se constituyen como los elementos de referencia en la determinación de las aguas afectadas, o que puedan llegar a estarlo, por la contaminación por nitratos de origen agrario.

En el análisis realizado para determinar la necesidad de proceder a una nueva zonificación e identificar su ámbito, se han tenido en cuenta diversos trabajos elaborados por distintos organismos, entre ellos, la Consejería de Medio Ambiente, la Agencia Andaluza del Agua, la Confederación Hidrográfica del Guadalquivir y la Confederación Hidrográfica del Guadiana.

Además para la delimitación de las zonas vulnerables se ha empleado el Sistema de Información Geográfica de Identificación de Parcelas Agrícolas (SIGPAC), basado en polígonos, mucho más precisa que el de términos municipales completos usado en el Decreto 261/1998.

El SIGPAC fue definido por el Reglamento (CE) núm. 1782/2003 del Consejo, de 29 de septiembre, por el que se establecen disposiciones comunes aplicables a los regímenes de ayuda directa en el marco de la política común, instaura determinados regímenes de ayuda a los agricultores y modifica determinados Reglamentos, y por el Reglamento (CE) núm. 796/2004, de la Comisión, de 21 de abril, que establece disposiciones para la aplicación de la condicionalidad, la modulación y el sistema integrado de gestión y control previstos en el Reglamento 1782/2003, y ha quedado incorporado a nuestro ordenamiento jurídico por el Real Decreto 2128/2004, de 29 de octubre, por el que se regula el sistema de información geográfica de parcelas agrícolas, configurándose como el sistema de control y gestión de ayudas en el marco de la política agraria común.

Por otra parte, y en cumplimiento de la Sentencia del Tribunal de Justicia de la Comunidad Europea de 8 de septiembre de 2005, en esta nueva zonificación se incluye la designación como zona vulnerable de la Rambla de Mojácar.

Justificada la necesidad de proceder a una nueva zonificación, en cumplimiento de lo dispuesto en el artículo 4 del Real Decreto 261/1996 y en el ejercicio de las competencias que corresponden a la Comunidad Autónoma de Andalucía de acuerdo con el artículo 57.4 de su Estatuto de Autonomía en relación con el artículo 149.1.13ª y 23ª de la Constitución Española, en el presente Decreto se designan las zonas vulnerables a la contaminación por nitratos de origen agrario en nuestra Comunidad Autónoma.

Se destacan como novedades del presente Decreto el establecimiento de medidas contra la contaminación por nitratos de origen agrario que comprenden, además de los programas de actuación y los programas de muestreo y seguimiento de la calidad de las aguas previstos en el citado Real Decreto, acciones de formación, divulgación, investigación y desarrollo experimental, así como el empleo de herramientas informáticas en el asesoramiento a regantes que servirán para mejorar la capacitación de los agricultores y agricultoras y el empleo de buenas prácticas agrarias.

En relación con la evaluación de la eficacia de las medidas contra la contaminación por nitratos se establece, de conformidad con lo dispuesto en el artículo 9 del Real Decreto 261/1996, la obligación de elaborar cada cuatro años un informe de situación en el que se reflejará el grado de cumplimiento de la normativa de nitratos.

Por último este Decreto suprime la Comisión de seguimiento prevista en el artículo 4 del Decreto 261/1998 y articula la participación de los agentes y sectores afectados en la toma de decisiones sobre designación de zonas vulnerables a través del Consejo Andaluz del Agua que deberá informar la ampliación o modificación de las zonas designadas.

En la aplicación y desarrollo del presente Decreto las Consejerías competentes actuarán de acuerdo con los principios generales establecidos en el artículo 3 de la Ley 9/2007, de 22 de octubre, de la Administración de la Junta de Andalucía, entre ellos, el de igualdad de oportunidades y de trato de hombres y mujeres.

Por todo ello, y de conformidad con lo dispuesto en el artículo 27.6 de la Ley 6/2006, de 24 de octubre, del Gobierno de la Comunidad Autónoma, en cumplimiento de lo dispuesto en el artículo 4 del Real Decreto 261/1996, de 16 de febrero, sobre protección de las aguas contra la contaminación producida por los nitratos procedentes de fuentes agrarias, a propuesta de las Consejerías de Medio Ambiente, de Agricultura y Pesca y de Innovación, Ciencia y Empresa, oídas las entidades públicas y privadas afectadas, de acuerdo con el Consejo Consultivo de Andalucía y previa deliberación del Consejo de Gobierno en su reunión de 5 de febrero de 2008,

DISPONGO

Artículo 1. Objeto.

Es objeto del presente Decreto designar las zonas vulnerables a la contaminación por nitratos de origen agrario en la Comunidad Autónoma de Andalucía y establecer medidas para conseguir la disminución de la carga contaminante de nitratos de origen agrario aportada al medio hídrico andaluz.

Artículo 2. Zonas vulnerables.

1. Se designan zonas vulnerables a la contaminación por nitratos de origen agrario en la Comunidad Autónoma de Andalucía, las siguientes:

- a) Zona 1: Ayamonte-Lepe-Cartaya.
- b) Zona 2: Valle del Guadalquivir.
- c) Zona 3: Valle del Guadalete.
- d) Zona 4: Vejer-Barbate.
- e) Zona 5: Vega de Antequera.
- f) Zona 6: Cuenca del embalse de Guadalteba.
- g) Zona 7: Bajo Guadalhorce.
- h) Zona 8: Río Fuengirola.
- i) Zona 9: Aluvial del río Vélez.
- j) Zona 10: Vega de Granada.
- k) Zona 11: Litoral de Granada.
- l) Zona 12: Campo de Dalías-Albufera de Adra.
- m) Zona 13: Bajo Andarax.
- n) Zona 14: Campo de Níjar.
- o) Zona 15: Cubeta de Ballabona y río Antas.
- p) Zona 16: Valle del Almanzora.
- q) Zona 17: Cuenca del embalse de La Colada.
- r) Zona 18: Guadalquivir-curso alto.
- s) Zona 19: Arahal-Coronil-Morón-Puebla de Cazalla.
- t) Zona 20: Sierra Gorda-Zafarraya.
- u) Zona 21: Guadiaro-Genal-Hozgarganta.
- v) Zona 22: Rambla de Mojácar.

2. Las zonas vulnerables designadas, se representan gráficamente en el mapa de zonas vulnerables que figura como Anexo I del presente Decreto.

3. Estas zonas se corresponden con los recintos de uso agrícola y de explotaciones ganaderas intensivas ubicadas en los polígonos SIGPAC enumeradas en el Anexo II del presente Decreto, junto con la indicación de las masas de agua afectadas.

La delimitación de los recintos que integran cada polígono se aprobarán posteriormente mediante resolución de la persona titular de la Dirección General de la Producción Agrícola y Ganadera y, anualmente, se publicarán a través de la página web de la Consejería competente en materia de agricultura.

4. De conformidad con lo establecido en el artículo 4 del Real Decreto 261/1996, las zonas vulnerables designadas deberán ser examinadas y, en su caso, modificadas o ampliadas como mínimo cada cuatro años, a fin de tener en cuenta los cambios o factores

que no hubiesen sido previstos en el momento de su designación.

Las propuestas de ampliación o modificación deberán ser informadas por el Consejo Andaluz del Agua.

Artículo 3. Programas de actuación.

1. Los programas de actuación deberán contener con carácter obligatorio, al menos, las medidas previstas en el Anejo 2 del Real Decreto 261/1996 y determinarán los documentos y formularios que habrán de cumplimentar las explotaciones agrícolas y ganaderas incluidas en las zonas vulnerables designadas y que servirán de seguimiento y control de la aportación de nitratos en las mismas.

Estos programas de actuación serán de obligado cumplimiento una vez se aprueben y hagan públicos.

2. Los programas de actuación se elaborarán por la Dirección General de la Producción Agrícola y Ganadera y se aprobarán por Orden de la Consejería competente en materia de agricultura.

De conformidad con lo dispuesto en el artículo 6.4 del Real Decreto 261/1996, los programas de actuación se revisarán al menos cada cuatro años y, en su caso, se modificarán si fuera necesario para incluir aquellas medidas adicionales que se consideren oportunas a la vista del grado de cumplimiento alcanzado.

3. De conformidad con lo dispuesto en el artículo 6.2 del Real Decreto 261/1996, de 16 de febrero, se podrán establecer programas de actuación diferentes para distintas zonas vulnerables o partes de éstas, dependiendo de la intensidad de la actividad agraria y el nivel de riesgo asociado a la misma.

4. Los servicios de asesoramiento, previstos en el artículo 13 del Reglamento (CE) núm. 1782/2003 y regulados en el Decreto 221/2006, por el que se regula el reconocimiento y registro de las entidades que prestan servicio de asesoramiento a las explotaciones agrarias en Andalucía y la concesión de ayudas a su creación, adaptación y utilización, podrán informar y asesorar sobre los programas de actuación.

5. La Consejería competente en materia de agricultura controlará el cumplimiento de las medidas contempladas en los programas de actuación utilizando, entre otros instrumentos, el sistema de controles de condicionalidad establecido en el Reglamento (CE) núm. 1782/2003 y en el Reglamento (CE) núm. 796/2004. Asimismo, elaborará anualmente un informe sobre el grado de cumplimiento de dichas medidas.

6. El incumplimiento de las medidas y obligaciones establecidas en el programa de actuación dará lugar a la aplicación de las penalizaciones contempladas en el artículo 66 y siguientes del Reglamento (CE) núm. 796/2004 o, en su caso, a la aplicación de lo dispuesto en los Capítulos II y III del Título V de la Ley 8/2003, de 24 de abril, de sanidad animal o a lo previsto en la Sección 4.ª, Capítulo III, Título VIII de la Ley 7/2007, de 9 de julio, de Gestión Integrada de la Calidad Ambiental.

Artículo 4. Programa de muestreo y seguimiento de la calidad de las aguas.

1. El programa de muestreo y seguimiento de la calidad de las aguas se elaborará, aprobará y ejecutará por la Consejería competente en materia de medio ambiente para cada demarcación hidrográfica de acuerdo con las competencias que correspondan a la Comunidad Autónoma, con las especificaciones y plazos que fija el artículo 8 del Real Decreto 261/1996, de 16 de febrero.

2. En el programa de muestreo y seguimiento de la calidad de las aguas de cada demarcación hidrográfica

se incluirán necesariamente las masas de agua afectadas indicadas en el Anexo II.

Artículo 5. Acciones de formación y divulgación.

La Consejería competente en materia de formación e investigación agraria, a través del Instituto Andaluz de Investigación y Formación Agraria, Pesquera, Alimentaria y de la Producción Ecológica, y en coordinación con la Consejería competente en materia de agricultura, desarrollará un programa específico de formación y divulgación de prácticas adecuadas en el abonado nitrogenado en los cultivos, así como en la gestión de estiércoles y purines en las explotaciones ganaderas.

Artículo 6. Acciones de investigación y desarrollo experimental.

La Consejería competente en materia de formación e investigación agraria, a través del Instituto Andaluz de Investigación y Formación Agraria, Pesquera, Alimentaria y de la Producción Ecológica, y en coordinación con la Consejería competente en materia de agricultura, promoverá el desarrollo de proyectos de investigación científica dirigidos a mejorar el conocimiento del nivel de nitrógeno en los sistemas agua-suelo-planta, como base para la toma de decisiones en la utilización correcta de los fertilizantes nitrogenados y en la gestión de los residuos sólidos y líquidos de las explotaciones ganaderas.

Artículo 7. Mejora de las técnicas de riego.

La Consejería competente en materia de agricultura pondrá a disposición de los agricultores, en particular en las zonas designadas como vulnerables, herramientas informáticas para el cálculo de las necesidades hídricas de los cultivos, que les permita realizar una correcta programación de los riegos de sus parcelas y, con ello, hacer un uso más eficiente del agua evitando los efectos de escorrentía y lixiviación, en colaboración con los servicios locales de asesoramiento al regante.

Artículo 8. Evaluación de la eficacia de las medidas contra la contaminación por nitratos.

1. Las Consejerías competentes en materia de agricultura y de medio ambiente, con la colaboración de la Consejería competente en materia de formación e investigación agraria, elaborarán conjuntamente un programa de control y seguimiento de la eficacia de las medidas contra la contaminación por nitratos que tendrá en cuenta los resultados de los programas de muestreo y seguimiento de la calidad de las aguas establecidos en el artículo 4, así como los resultados de las acciones de formación, divulgación, investigación y asesoramiento contenidas en los artículos 5, 6 y 7 del presente Decreto.

2. La evaluación de la eficacia de las medidas contra la contaminación por nitratos, partiendo del progra-

ma de control y seguimiento regulado en el apartado anterior, se realizará conjuntamente por las Consejerías competentes en materia de agricultura y de medio ambiente, con la colaboración de la Consejería competente en materia de innovación y ciencia, al menos cada año y podrá dar lugar, en función de los resultados obtenidos, a una propuesta de revisión de las medidas contra la contaminación por nitratos y de las zonas vulnerables, en su caso.

3. Las Consejerías competentes en materia de medio ambiente y de agricultura elaborarán cada cuatro años el informe de situación regulado por el artículo 9 del Real Decreto 261/1996 en el que se recogerá el grado de cumplimiento de la normativa de nitratos que elevarán al Ministerio de Medio Ambiente.

Disposición transitoria única. Vigencia del programa de actuación.

Las medidas del programa de actuación aprobado por la Orden de 27 de junio de 2001 serán de obligado cumplimiento hasta que se produzca la revisión prevista en el artículo 3.2 del presente Decreto.

Disposición derogatoria única. Derogación de normas afectadas.

Quedan derogadas cuantas disposiciones de igual o inferior rango se opongan a lo dispuesto en este Decreto y en particular, queda derogado el Decreto 261/1998, de 15 de diciembre, por el que se designan las zonas vulnerables a la contaminación por nitratos procedentes de fuentes agrarias en la Comunidad Autónoma de Andalucía.

Disposición final primera. Autorización para desarrollo.

1. Se faculta a los Consejeros de Innovación, Ciencia y Empresa y de Agricultura y Pesca y a la Consejera de Medio Ambiente para dictar cuantas disposiciones sean necesarias para el desarrollo de lo establecido en el presente Decreto, en el ámbito de sus respectivas competencias.

2. Se faculta al Consejero de Agricultura y Pesca y a la Consejera de Medio Ambiente para la modificación o ampliación de zonas vulnerables mediante orden conjunta.

Disposición final segunda. Entrada en vigor.

El presente Decreto entrará en vigor el día siguiente al de su publicación en el Boletín Oficial de la Junta de Andalucía.

Sevilla, 5 de febrero de 2008

MANUEL CHAVES GONZÁLEZ
Presidente de la Junta de Andalucía

GASPAR ZARRÍAS ARÉVALO
Consejero de la Presidencia

ANEXO I
MAPA DE ZONAS VULNERABLES

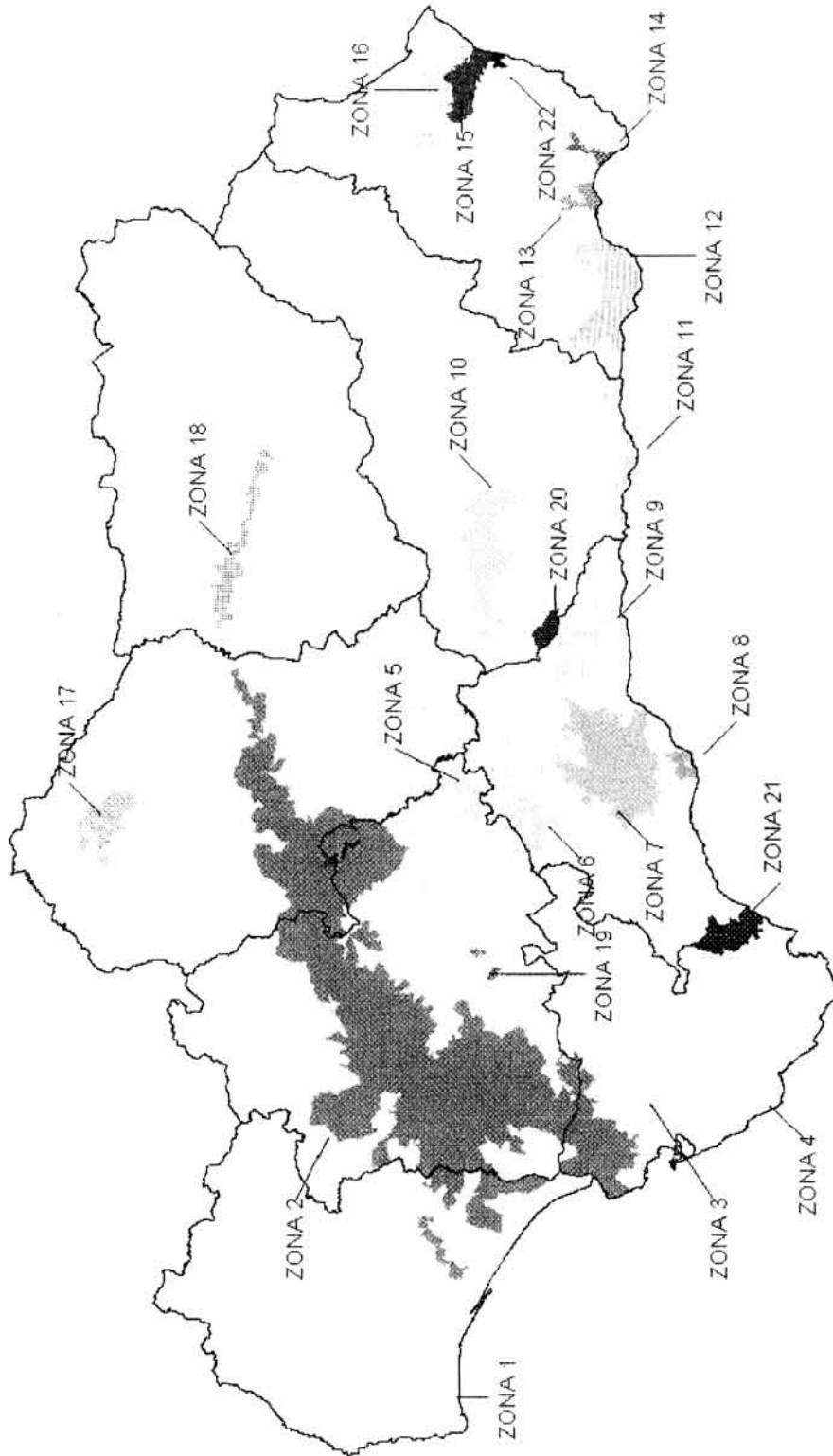

- Zona 1: Ayamonte-Lepe-Cartiaya.
- Zona 2: Valle del Guadalquivir.
- Zona 3: Valle del Guadalete.
- Zona 4: Vejer-Barbate.
- Zona 5: Vega de Antequera.
- Zona 6: Cuenca del embalse de Guadalleba.
- Zona 7: Bajo Guadalhorca.
- Zona 8: Río Fuengirola.
- Zona 9: Aluvial del río Vélez.
- Zona 10: Vega de Granada.
- Zona 11: Litoral de Granada.

- Zona 12: Campo de Dalías-Albufera de Adra.
- Zona 13: Bajo Andarax.
- Zona 14: Campo de Níjar.
- Zona 15: Cubeta de Ballabona y río Antas.
- Zona 16: Valle del Almanzora.
- Zona 17: Cuenca del embalse de La Colada.
- Zona 18: Guadalquivir-curso alto.
- Zona 19: Arahai-Coronil-Morón-Puebla de Cazalla.
- Zona 20: Sierra Gorda-Zafarraya.
- Zona 21: Guadiaro-Genal-Hozgarganta.
- Zona 22: Rambla de Mojácar.

ANEXO II
A. DELIMITACIÓN DE LAS ZONAS VULNERABLES

ZONA 1: AYAMONTE-LEPE-CARTAYA														
ZONA	PROVINCIA	MUNICIPIO	PRO	MUN	POLIGONO									
1	HUELVA	Isla Cristina	21	42	2	3								
1	HUELVA	Lepe	21	44	7	8	9	10	11	12	13			
ZONA 2: VALLE DEL GUADALQUIVIR														
2	CADIZ	Chipiona	11	16	1	2	3	4	5	6	7	8		
2	CADIZ	Espera	11	17	26	28								
2	CADIZ	Jerez de la Frontera	11	20	1	2	3	4	5	6	7	8		
2	CADIZ	Puerto de Santa María (El)	11	27	1	2	3	4	5	6	7	16		
2	CADIZ	Rota	11	30	1	4	5	11	12	20				
2	CADIZ	Sanlúcar de Barrameda	11	32	1	2	3	4	5	6	7	8		
2	CADIZ	Trebujena	11	37	3	4	5	6	7	8	9	10		
2	CÓRDOBA	Almodóvar del Río	14	5	1	5	6	7	8	9	10	11		
2	CÓRDOBA	Bujalance	14	12	16	17	23							
2	CÓRDOBA	Carlota (La)	14	17	1	2	3	6	7	8	9	10		
2	CÓRDOBA	Carpio (El)	14	18	2	3	4	5	6	7				
2	CÓRDOBA	Córdoba	14	900	1	3	4	5	10	34	35	36		
					105	106	107	108	109	111				
2	CÓRDOBA	Fuente Palmera	14	30	1	2	3	4	5	6	7	8		
2	CÓRDOBA	Guadalcazar	14	33	1	2	5	6	7	8	9	10		
2	CÓRDOBA	Hornachuelos	14	36	26	27	28	29	30	32	33	34		
2	CÓRDOBA	Montoro	14	43	1	4	5	9						
2	CÓRDOBA	Palma del Río	14	49	1	2	3	4	5	6	7	8		
2	CÓRDOBA	Pedro Abad	14	50	3	4	5	6						
2	CÓRDOBA	Posadas	14	53	1	2	3	4	5	6	7	8		
2	CÓRDOBA	Rambla (La)	14	57	37	38	39	40	41					
2	CÓRDOBA	San Sebastián de los Ballesteros	14	59	1									
2	CÓRDOBA	Santaella	14	60	1									
2	CÓRDOBA	Villafranca de Córdoba	14	67	2	3	4							
2	HUELVA	Almonte	21	5	8	25	27	44	45	46	49	50		
2	HUELVA	Bollulos Par del Condado	21	13	1	15	17	18	19	29	30	31		
2	HUELVA	Bonares	21	14	9	10	15	16						
2	HUELVA	Chucena	21	30	6	7								
2	HUELVA	Hinojos	21	40	6	7	9	10	11	12	13	14		
2	HUELVA	Lucena del Puerto	21	46	8	9	10	11	12	13	16	17		
2	HUELVA	Moguer	21	50	31	32								
2	HUELVA	Rociana del Condado	21	60	2	3	10	11	12	13				
2	SEVILLA	Albaida del Aljarafe	41	3	3	4	5	6	7	8	9			
2	SEVILLA	Alcalá de Guadaira	41	4	1	2	3	4	6	7	8	9		
2	SEVILLA	Alcalá del Río	41	5	2	3	4	5	6	7	8	9		
2	SEVILLA	Alcolea del Río	41	6	1	2	3	4	5	6	7	8		
2	SEVILLA	Algaba (La)	41	7	1	2	3	4	5	6	7	8		
2	SEVILLA	Almensilla	41	10	1	2	3	4	5	6	7	8		
2	SEVILLA	Aznalcázar	41	12	1	2	3	4	5	6	7	8		
2	SEVILLA	Aznalcóllar	41	13	11	12	13	14	18	19	20			
2	SEVILLA	Benacazón	41	15	2	3	4	5	6	7	8	9		
2	SEVILLA	Bollulos de la Mitación	41	16	1	2	3	4	5	6	7	8		
2	SEVILLA	Bormujos	41	17	1	2	4	5	6	7	8	9		
2	SEVILLA	Brenes	41	18	1	2	3	4	5	6	7	8		
2	SEVILLA	Burguillos	41	19	4	5	6	7						
2	SEVILLA	Cabezas de San Juan (Las)	41	20	1	2	3	4	5	9	11	15		
2	SEVILLA	Camas	41	21	1	2	3	4	5	8				
2	SEVILLA	Campana (La)	41	22	1	6	9	10	11	14	16	17		
2	SEVILLA	Cantillana	41	23	3	4	7	10	11	12	13	14		
2	SEVILLA	Cañada Rosal	41	103	1	2	3	4						
2	SEVILLA	Carmona	41	24	1	2	3	4	5	6	7	8		
					46	47	48	49	50	51	52	53		
					54	55	56	57	58	59	60	61		
					62	63	64	65	66	67	68	69		
					70	71	72	73	74	75	76	77		
					78	79	80							
					81	82	83	84	85	86	87	88		
					89	90	91	93	94	96	97	116		
					124									
2	SEVILLA	Carrión de los Céspedes	41	25	1	2	4	5	6					
2	SEVILLA	Castilleja de Guzmán	41	28	1									
2	SEVILLA	Castilleja de la Cuesta	41	29	1									
2	SEVILLA	Coria del Río	41	34	1	2	3	4	5	6	7	8		
2	SEVILLA	Cuervo de Sevilla (El)	41	105	1	3	4	6	7	8				
2	SEVILLA	Dos Hermanas	41	38	1	2	3	4	5	6	8	9		
					40	41	999							
2	SEVILLA	Écija	41	39	3	4	5	6	7	8	9	10		
					11	12	13	14	15	16	17	18		
					19	20	21	22	23	24	25	26		
					27	28	29	30	31	32	33	34		
					35	36	37	38	39	40	42	43		
					44	45								
					62	63	64	65	66	67	68	69		
					70	71	72	73	74	75	85	86		
					87									
2	SEVILLA	Espartinas	41	40	1	2	3	4	5	6	7	8		
2	SEVILLA	Garrobo (El)	41	43	1	2	3	5	7					
2	SEVILLA	Gelves	41	44	1	2	3	4	5					
2	SEVILLA	Gerena	41	45	1	2	3	4	5	10	11	12		

ANEXO II

B) MASAS DE AGUAS AFECTADAS

ZONA 1. AYAMONTE -LEPE -CARTAYA

Masas de agua afectadas

Superficiales	Subterráneas:
	30596 -Ayamonte
	30594 -Lepe-Cartaya

ZONA 2. VALLE DEL GUADALQUIVIR

Masas de agua afectadas

Superficiales	Subterráneas:
20875 – El Carpio -Villafranca	30581 -Rota-Sanlúcar-Chipiona
11918	30556 -Aljarafe
20873 – Alcalá del Río -Cantillana	30533 -Niebla-Posadas
20596 – Derivación del Retortillo	30546 -Sevilla-Carmona
11903	30535 -Altiplanos de Ecija
11902	30527 -Aluvial del Guadalquivir (Sevilla)
11650	30559 -Almonte -Marismas
11643	30576 -Sierra de Lebrija
11642	
11638	
11634	
11631	
11633	

510004 -Desembocadura Guadalquivir -Bonanza

510005 -La Esparraguera -Tarfia

510006 -La Mata -La Horcada

510007 -Cortas de los Jerónimos, los Olivillos y Fernandina

510008 -Brazo del Este

510009 -Cortas de los Jerónimos, los Olivillos y Fernandina

510010 -Dársena Alfonso XII

510011 -Corta de la Cartuja

510013 -Corta San Jerónimo -Presa de Alcalá del Río

510014 -Guadimar y Brazo del Oeste

510015 -Encauzamiento del Guadaira

20370 -Laguna de Zarracatin

20368 – Laguna de los Tollos

1034005 – Laguna de Taraje

1034008 – Laguna de la Cigarrera

1034012 – Laguna Salada de Zorrilla

ZONA 3. VALLE DEL GUADELETE

Masas de agua afectadas

Superficiales	Subterráneas
11904 – Río Guadalete	30580 -Jerez de la Frontera
520010 -Estuario del Guadalete 1 (Puerto de Santa María)	30584 -Puerto Santa María
520011 -Estuario del Guadalete 2	30586 -Puerto Real-Conil
520012 -Estuario del Guadalete 3	
520013 -Estuario del Guadalete 4	

ZONA 4. VEJER -BARBATE

Masas de agua afectadas

Superficiales	Subterráneas
	30586 -Puerto Real-Conil
	30588 -Vejer-Barbate

ZONA 5. VEGA DE ANTEQUERA

Masas de agua afectadas

Superficiales	Subterráneas
11546 Alto Guadalhorce	30566 -Sierra y Miocena de Estepa
988004 – Laguna de Tíscar	30472 -Llanos de Antequera -Vega de Archidona
987006 – Laguna de Ballestera	30500 -Fuente de Piedra
1006002 – Laguna Amarga	30536 -Puente Genil -La Rambla -Montilla
1022001 – Laguna del Gosque	30560 -Osuna
987012 – Laguna de Donadio	

ZONA 6. CUENCA DEL EMBALSE DE GUADALTEBA

Masas de agua afectadas

Superficiales	Subterráneas
20049 – Embalse del Gaudalteba	30507 -Sierras de Teba -Almargén -Campillos

ZONA 7. BAJO GUADALHORCE

Masas de agua afectadas

Superficiales	Subterráneas
13185 -Desembocadura Guadalhorce	30503 -Bajo Guadalhorce
13184 -Bajo Guadalhorce	
13182 -Medio Guadalhorce	

ZONA 8. RÍO FUENGIROLA

Masas de agua afectadas

Superficiales	Subterráneas
	30488 -Río Fuengirola

ZONA 9. ALUBIAL DEL RÍO VÉLEZ

Masas de agua afectadas

Superficiales	Subterráneas
13187 -Vélez y Bajo Guaro	30487 -Río Vélez

ZONA 10. VEGA DE GRANADA

Masas de agua afectadas

Superficiales	Subterráneas
11911	30567 -Depresión de Granada
11817	

ZONA 11. LITORAL DE GRANADA

Masas de agua afectadas

Superficiales	Subterráneas
	30483 -Carchuna – Castell de Ferro
	30484 -Motril – Salobreña
	30485 -Río Verde
	30482 -Albuñol

ZONA 12. CAMPO DE DALÍAS – ALBUFERA DE ADRA

Masas de agua afectadas

Superficiales	Subterráneas
11606 -Chico de Adra	30499 -Campo de Dalías-Sierra de Gádor 30481 -Delta de Adra

ZONA 13. BAJO ANDARAX

Masas de agua afectadas

Superficiales	Subterráneas
	30491 -Medio – Bajo Andarax

ZONA 14. CAMPO DE NÍJAR

Masas de agua afectadas

Superficiales	Subterráneas
	30505 -Campo de Níjar

ZONA 15. CUBETA DE BALLABONA Y RÍO ANTAS

Masas de agua afectadas

Superficiales	Subterráneas
11614 -Antas	30494 -Cubeta de Ballabona – Sierra Lisbona – Río Antas

ZONA 16. VALLE DEL ALMANZORA

Masas de agua afectadas

Superficiales	Subterráneas
	30496 -Alto – Medio Almanzora 30467 -Cubeta de Overa 30493 -Bajo Almanzora

ZONA 17. CUENCA DEL EMBALSE DE LA COLADA

Masas de agua afectadas

Superficiales	Subterráneas
20643 -Embalse de la Colada	

ZONA 18. GUADALQUIVIR CURSO ALTO

Masas de agua afectadas

Superficiales	Subterráneas
20582 – Embalse de Marmolejo	30528 -Aluvial del Guadalquivir (Córdoba-Jaén)

ZONA 19. ARAHAL – CORONIL – MORÓN – PUEBLA DE CAZALLA

Masas de agua afectadas

Superficiales	Subterráneas
	30565 -Arahal – Coronil – Morón – Puebla de Cazalla

ZONA 20. SIERRA GORDA – ZAFARRAYA

Masas de agua afectadas

Superficiales	Subterráneas
	30478 -Sierra Gorda

ZONA 21. GUADIARO – GENAL – HOZGARGANTA

Masas de agua afectadas

Superficiales	Subterráneas
	30489 -Guadiaro-Genal-Hozgarganta

ZONA 22. RAMBLA DE MOJÁCAR

Masas de agua afectadas

Superficiales	Subterráneas
13195 -Bajo Aguas	

CONSEJERÍA DE EMPLEO

ORDEN de 7 de febrero de 2008, sobre publicación de las Sanciones por infracciones muy graves en materia de Prevención de Riesgos Laborales.

El Real Decreto 597/2007, de 4 de mayo, sobre publicación de las sanciones por infracciones muy graves en materia de prevención de riesgos laborales tiene por objeto determinar la forma en que deben hacerse públicas las sanciones administrativas impuestas por dichas infracciones, en desarrollo del artículo 40.2 del texto refundido de la Ley sobre Infracciones y Sanciones en el Orden Social, aprobado por Real Decreto Legislativo 5/2000, de 4 de agosto. El citado Real Decreto contiene las normas reglamentarias necesarias para la aplicación práctica de la publicidad de las sanciones por infracciones muy graves en materia de prevención de riesgos laborales, si bien algunos aspectos organizativos pueden ser regulados por las Comunidades Autónomas en ejecución de la competencia de organización de sus instituciones de autogobierno que le atribuye la Constitución Española en su artículo 148.1.1.

Por todo ello, se hace preciso la publicación de una norma en el ámbito de nuestra Comunidad Autónoma que ejecute y desarrolle determinados aspectos del Real Decreto 597/2007, de 4 de mayo que fundamentalmente deben hacer referencia a la determinación del órgano competente para ordenar que se hagan públicas las sanciones, a los medios de publicación de las mismas y a la habilitación del Registro público en el que se inscribirán las sanciones impuestas por infracciones muy graves en materia de prevención de riesgos laborales, de conformidad con lo dispuesto en el artículo 4.1 de dicho Real Decreto.

La presente Orden se dicta en ejercicio de las competencias exclusivas de esta Comunidad Autónoma sobre el procedimiento administrativo derivado de las especialidades de su organización propia y la estructura y regulación de los órganos administrativos públicos de Andalucía, atribuidas por el artículo 47.1.1.^a del Estatuto de Autonomía para Andalucía, así como de las competencias ejecutivas atribuidas por el artículo 63.1.4.^o de dicho Estatuto, conforme al cual «corresponden a la Comunidad Autónoma, en el marco de la legislación del Estado, las competencias ejecutivas en materia de empleo y relaciones laborales, que incluyen en todo caso la Prevención de Riesgos Laborales y la Seguridad en el Trabajo.»

De conformidad con el artículo 7 del Decreto del Presidente 11/2004, de 24 de abril, de reestructuración de Consejerías, el artículo 1.2 del Decreto 203/2004, de 11 de mayo, por el que se establece la estructura