

CONSEJERÍA DE SALUD

**Memoria Estadística de la
Consejería de Salud
2004**



MEMORIA ESTADÍSTICA DE LA CONSEJERÍA DE SALUD 2004

VICECONSEJERÍA

**SERVICIO DE INFORMACIÓN Y EVALUACIÓN
UNIDAD ESTADÍSTICA**

Sevilla, 2005



MEMORIA estadística de la Consejería de

Salud: 2004/ Viceconsejería, Servicio de Información y Evaluación, Unidad de Estadística.--Sevilla: Consejería de Salud, 2005

168 p. ; 28 cm + 1 CDROM

1. Estadísticas demográficas.
2. Mortalidad-Andalucía.
3. Morbilidad-Andalucía.
4. Recursos humanos en salud-Estadística y datos numéricos.
5. Estadísticas de servicios de salud.
6. Gastos en salud-Estadística y datos numéricos I. Andalucía. Consejería de Salud. Servicio de Información y Evaluación. Unidad de Estadística.

WA 16

EDITA: Junta de Andalucía. Consejería de Salud

DEPÓSITO LEGAL: SE-6488/05

DISEÑO Y PRODUCCIÓN: Trama Gestión,S.L

PRESENTACIÓN



Para hacer mas transparente y cercana la realidad sanitaria y con el fin de transmitir la evolución del Sistema Sanitario Público de Andalucía en los últimos años, nace, un año mas, la Memoria Estadística de la Consejería de Salud.

La información recogida en esta publicación sigue las directrices del Plan Estadístico de Andalucía 2003-2006 y en ella se recogen datos e indicadores referidos a aspectos demográficos, de morbilidad, mortalidad, recursos asistenciales, asistencia sanitaria y programas de salud, mostrando todos ellos la calidad de los servicios prestados y el nivel de trabajo que este sector desarrolla.

Confío que el análisis de la información aquí disponible nos facilite a todos, profesionales y ciudadanos, la comprensión de los aspectos mejorables del sistema y nos ayude a seguir definiendo estrategias de innovación y avance.

Por último deseo mostrar mi agradecimiento a todos y cada uno de los profesionales que han participado en los distintos capítulos de este documento, cuyo trabajo, caracterizado por un alto rigor, ha hecho posible la elaboración de esta memoria.

M^a Jesús Montero Cuadrado
Consejera de Salud

ÍNDICE

PÁG.9
1. DEMOGRAFÍA



PÁG.27
2. MORBILIDAD



PÁG.55
3. MORTALIDAD



PÁG.73
4. RECURSOS



PÁG.95
5. ASISTENCIA SANITARIA



PÁG.133
6. PROGRAMAS DE SALUD



PÁG. 157
7. METODOLOGÍA



1. DEMOGRAFÍA



1. Estructura de la población en Andalucía y sus provincias	11
2. Movimiento Natural de la población en Andalucía y sus provincias . .	21
• Fecundidad	
• Nupcialidad	
• Esperanza de vida	
3. Saldo migratorio en Andalucía y sus provincias	25

**CUADRO 1.01. EVOLUCIÓN DE LA POBLACIÓN DE LAS PROVINCIAS ANDALUZAS
AÑOS 2000-2004**

	2000	2001	2002	2003	2004	TCMA
Almería	518.229	533.168	546.498	565.310	580.077	22,80
Cádiz	1.125.105	1.131.346	1.140.793	1.155.724	1.164.374	6,89
Córdoba	769.237	769.625	771.131	775.944	779.870	2,75
Granada	809.004	812.637	818.959	828.107	841.687	7,95
Huelva	458.998	461.730	464.934	472.446	476.707	7,60
Jaén	645.711	645.781	647.387	651.565	654.458	2,69
Málaga	1.278.851	1.302.240	1.330.010	1.374.890	1.397.925	17,96
Sevilla	1.734.917	1.747.441	1.758.720	1.782.862	1.792.420	6,54
Andalucía	7.340.052	7.403.968	7.478.432	7.606.848	7.687.518	9,29
España	40.499.790	41.116.842	41.837.894	42.717.064	43.197.684	12,98

Fuente: INE. Padrón Municipal de Habitantes
TCMA: Tasa de crecimiento medio anual por 1.000 habitantes

**GRÁFICO 1.01. CRECIMIENTO RELATIVO DE LA POBLACIÓN DE LAS PROVINCIAS ANDALUZAS
AÑOS 2000-2004**

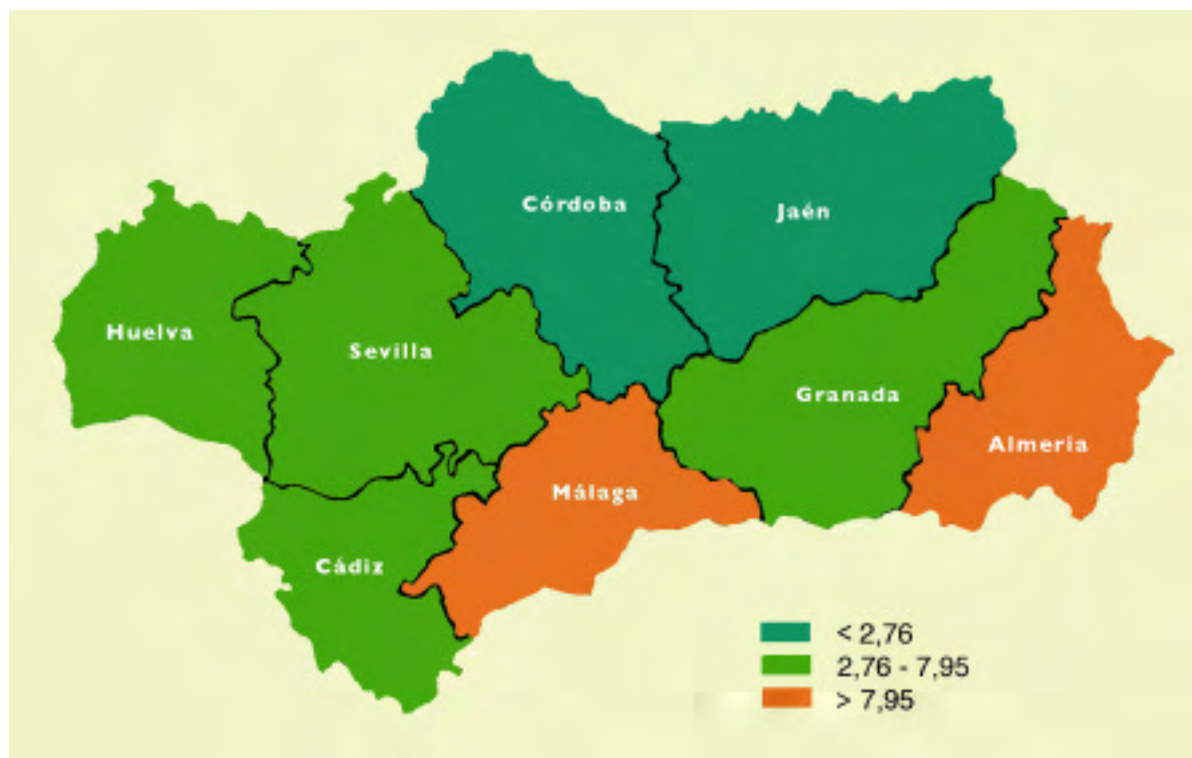

Fuente: INE. Padrón Municipal de Habitantes
Tasas por 1.000 habitantes

CUADRO 1.02. POBLACIÓN DE ANDALUCÍA. AÑO 2004

Grupos de edad	Ambos Sexos	Varones	Mujeres
De 0 a 4 años	388.300	201.006	187.294
De 5 a 9 años	409.062	209.348	199.714
De 10 a 14 años	471.965	243.020	228.945
De 15 a 19 años	504.484	258.791	245.693
De 20 a 24 años	597.823	306.271	291.552
De 25 a 29 años	664.618	340.414	324.204
De 30 a 34 años	644.455	328.429	316.026
De 35 a 39 años	647.928	326.778	321.150
De 40 a 44 años	581.833	292.812	289.021
De 45 a 49 años	495.115	248.271	246.844
De 50 a 54 años	416.070	207.868	208.202
De 55 a 59 años	398.026	195.439	202.587
De 60 a 64 años	333.206	160.071	173.135
De 65 a 69 años	327.428	152.472	174.956
De 70 a 74 años	319.148	143.944	175.204
De 75 a 79 años	235.079	98.169	136.910
De 80 a 84 años	148.645	55.825	92.820
De 85 y más	104.333	31.280	73.053
TOTAL	7.687.518	3.800.208	3.887.310

Fuente: INE. Padrón Municipal de Habitantes

GRÁFICO 1.02. PIRÁMIDE DE POBLACIÓN DE ANDALUCÍA. AÑO 2004

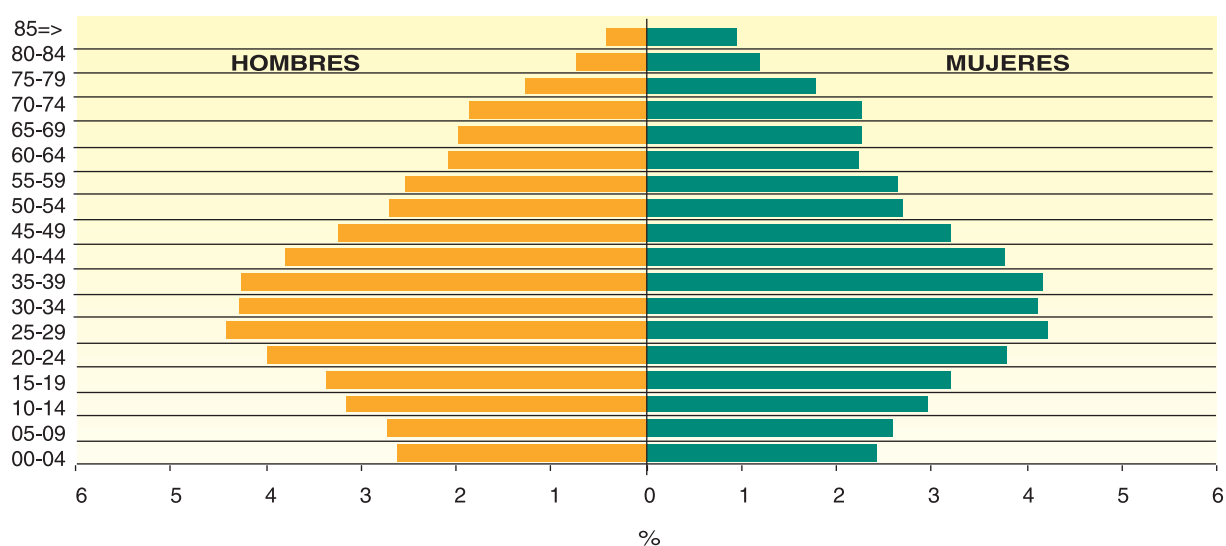

Fuente: INE. Padrón Municipal de Habitantes

CUADRO 1.03. POBLACIÓN DE ALMERIA. AÑO 2004

Grupos de edad	Ambos Sexos	Varones	Mujeres
De 0 a 4 años	31.988	16.567	15.421
De 5 a 9 años	32.252	16.485	15.767
De 10 a 14 años	36.541	18.970	17.571
De 15 a 19 años	38.649	20.029	18.620
De 20 a 24 años	46.852	24.391	22.461
De 25 a 29 años	53.994	28.835	25.159
De 30 a 34 años	51.696	27.472	24.224
De 35 a 39 años	50.242	26.145	24.097
De 40 a 44 años	44.174	22.912	21.262
De 45 a 49 años	36.808	18.970	17.838
De 50 a 54 años	30.584	15.533	15.051
De 55 a 59 años	27.402	13.673	13.729
De 60 a 64 años	21.397	10.384	11.013
De 65 a 69 años	22.760	10.809	11.951
De 70 a 74 años	21.335	9.788	11.547
De 75 a 79 años	16.388	7.062	9.326
De 80 a 84 años	9.971	3.947	6.024
De 85 y más	7.044	2.214	4.830
TOTAL	580.077	294.186	285.891

Fuente: INE. Padrón Municipal de Habitantes

GRÁFICO 1.03. PIRÁMIDE DE POBLACIÓN DE ALMERÍA. AÑO 2004

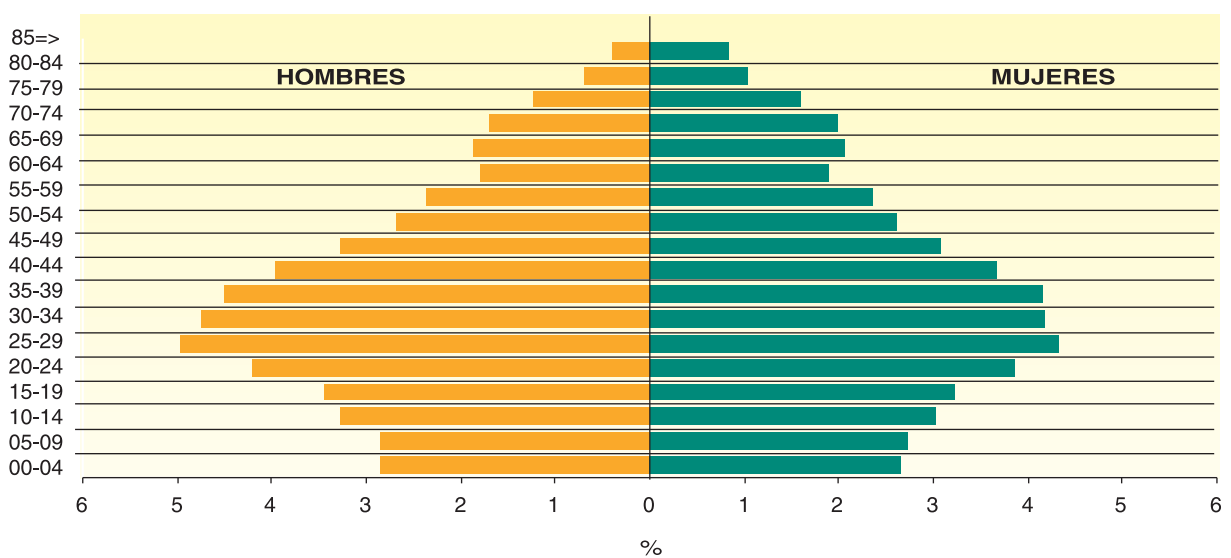

Fuente: INE. Padrón Municipal de Habitantes

CUADRO 1.04. POBLACION DE CÁDIZ. AÑO 2004

Grupos de edad	Ambos Sexos	Varones	Mujeres
De 0 a 4 años	60.821	31.408	29.413
De 5 a 9 años	62.899	32.657	30.242
De 10 a 14 años	73.147	37.632	35.515
De 15 a 19 años	81.095	41.570	39.525
De 20 a 24 años	95.271	48.823	46.448
De 25 a 29 años	103.638	52.643	50.995
De 30 a 34 años	100.173	51.010	49.163
De 35 a 39 años	99.755	50.447	49.308
De 40 a 44 años	88.872	44.908	43.964
De 45 a 49 años	76.858	38.618	38.240
De 50 a 54 años	64.562	32.458	32.104
De 55 a 59 años	60.644	30.182	30.462
De 60 a 64 años	49.910	24.339	25.571
De 65 a 69 años	45.296	21.355	23.941
De 70 a 74 años	42.375	19.027	23.348
De 75 a 79 años	28.970	11.830	17.140
De 80 a 84 años	17.975	6.603	11.372
De 85 y más	12.113	3.429	8.684
TOTAL	1.164.374	578.939	585.435

Fuente: INE. Padrón Municipal de Habitantes

GRÁFICO 1.04. PIRÁMIDE DE POBLACIÓN DE CÁDIZ. AÑO 2004

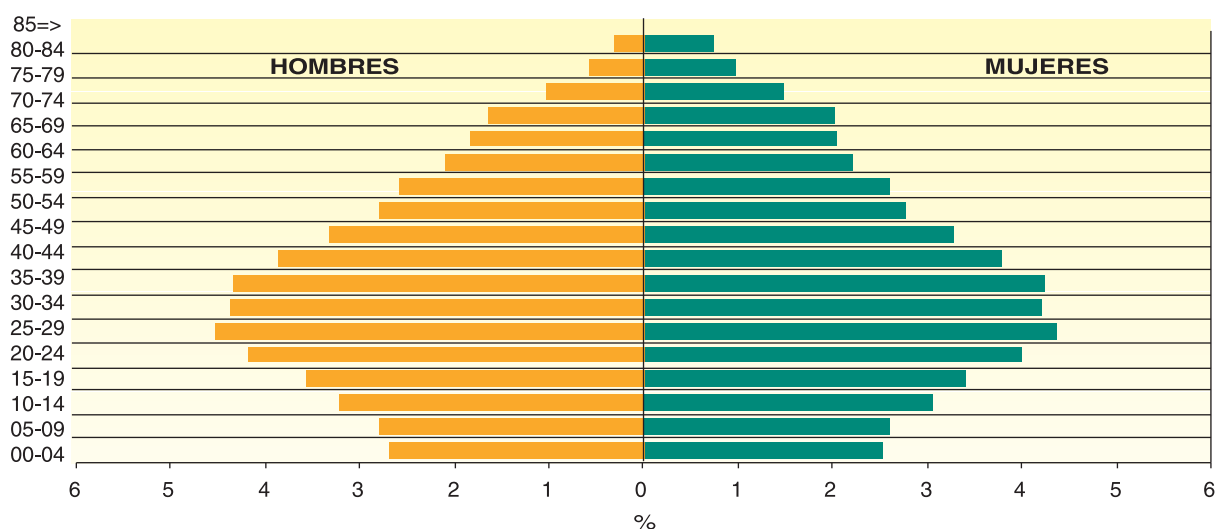

Fuente: INE. Padrón Municipal de Habitantes

CUADRO 1.05. POBLACIÓN DE CÓRDOBA. AÑO 2004

Grupos de edad	Ambos Sexos	Varones	Mujeres
De 0 a 4 años	38.586	19.858	18.728
De 5 a 9 años	41.171	21.333	19.838
De 10 a 14 años	48.403	24.887	23.516
De 15 a 19 años	50.910	26.081	24.829
De 20 a 24 años	57.409	29.488	27.921
De 25 a 29 años	61.466	31.406	30.060
De 30 a 34 años	59.929	30.127	29.802
De 35 a 39 años	63.713	32.006	31.707
De 40 a 44 años	59.293	29.867	29.426
De 45 a 49 años	50.271	25.153	25.118
De 50 a 54 años	40.592	20.354	20.238
De 55 a 59 años	39.533	19.070	20.463
De 60 a 64 años	34.240	16.151	18.089
De 65 a 69 años	35.573	16.353	19.220
De 70 a 74 años	37.319	16.807	20.512
De 75 a 79 años	29.303	12.317	16.986
De 80 a 84 años	18.854	7.085	11.769
De 85 y más	13.305	3.870	9.435
TOTAL	779.870	382.213	397.657

Fuente: INE. Padrón Municipal de Habitantes

GRÁFICO 1.05. PIRÁMIDE DE POBLACIÓN DE CÓRDOBA. AÑO 2004

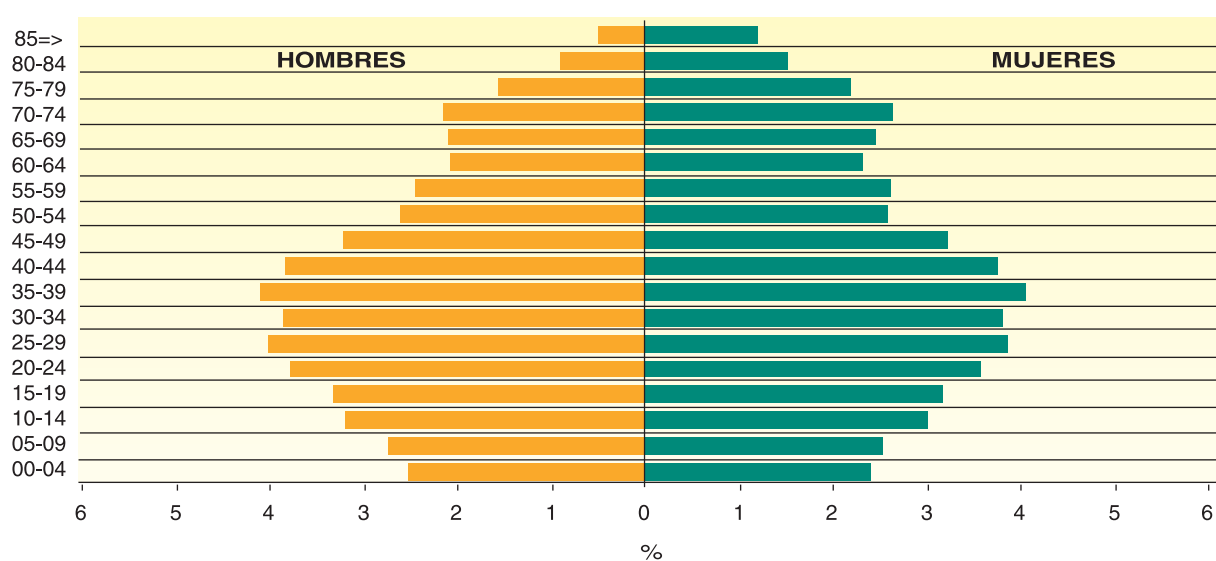

Fuente: INE. Padrón Municipal de Habitantes

CUADRO 1.06. POBLACIÓN DE GRANADA. AÑO 2004

Grupos de edad	Ambos Sexos	Varones	Mujeres
De 0 a 4 años	34.302	18.125	16.177
De 5 a 9 años	43.605	22.310	21.295
De 10 a 14 años	52.192	26.851	25.341
De 15 a 19 años	55.508	28.400	27.108
De 20 a 24 años	65.077	33.036	32.041
De 25 a 29 años	70.863	36.391	34.472
De 30 a 34 años	67.230	34.161	33.069
De 35 a 39 años	70.219	35.291	34.928
De 40 a 44 años	64.077	32.053	32.024
De 45 a 49 años	54.459	27.305	27.154
De 50 a 54 años	44.799	22.200	22.599
De 55 a 59 años	42.685	20.569	22.116
De 60 a 64 años	36.915	17.628	19.287
De 65 a 69 años	39.149	18.180	20.969
De 70 a 74 años	39.743	18.124	21.619
De 75 a 79 años	29.710	12.651	17.059
De 80 a 84 años	18.216	7.030	11.186
De 85 y más	12.938	4.167	8.771
TOTAL	841.687	414.472	427.215

Fuente: INE. Padrón Municipal de Habitantes

GRÁFICO 1.06. PIRÁMIDE DE POBLACIÓN DE GRANADA. AÑO 2004

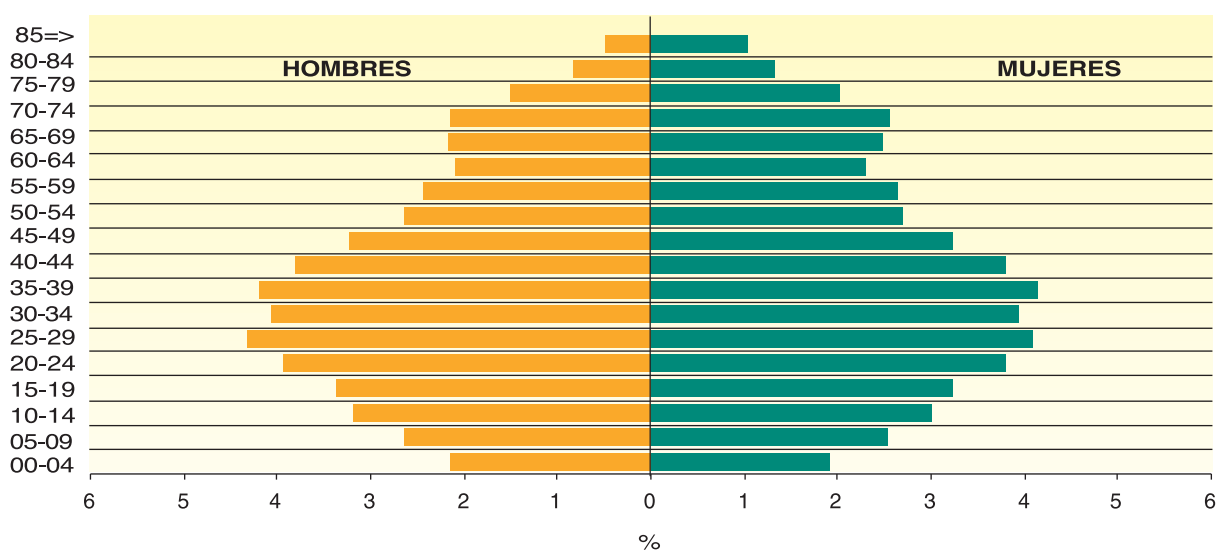

Fuente: INE. Padrón Municipal de Habitantes

CUADRO 1.07. POBLACIÓN DE HUELVA. AÑO 2004

Grupos de edad	Ambos Sexos	Varones	Mujeres
De 0 a 4 años	23.060	11.768	11.292
De 5 a 9 años	24.802	12.745	12.057
De 10 a 14 años	28.761	14.827	13.934
De 15 a 19 años	31.227	16.014	15.213
De 20 a 24 años	37.936	19.341	18.595
De 25 a 29 años	42.611	22.082	20.529
De 30 a 34 años	40.573	20.953	19.620
De 35 a 39 años	39.311	20.186	19.125
De 40 a 44 años	34.949	17.751	17.198
De 45 a 49 años	30.392	15.484	14.908
De 50 a 54 años	25.778	13.344	12.434
De 55 a 59 años	24.962	12.530	12.432
De 60 a 64 años	20.547	9.952	10.595
De 65 a 69 años	19.694	9.169	10.525
De 70 a 74 años	20.325	9.144	11.181
De 75 a 79 años	14.602	6.131	8.471
De 80 a 84 años	9.951	3.686	6.265
De 85 y más	7.226	2.039	5.187
TOTAL	476.707	237.146	239.561

Fuente: INE. Padrón Municipal de Habitantes

GRÁFICO 1.07. PIRÁMIDE DE POBLACIÓN DE HUELVA. AÑO 2004

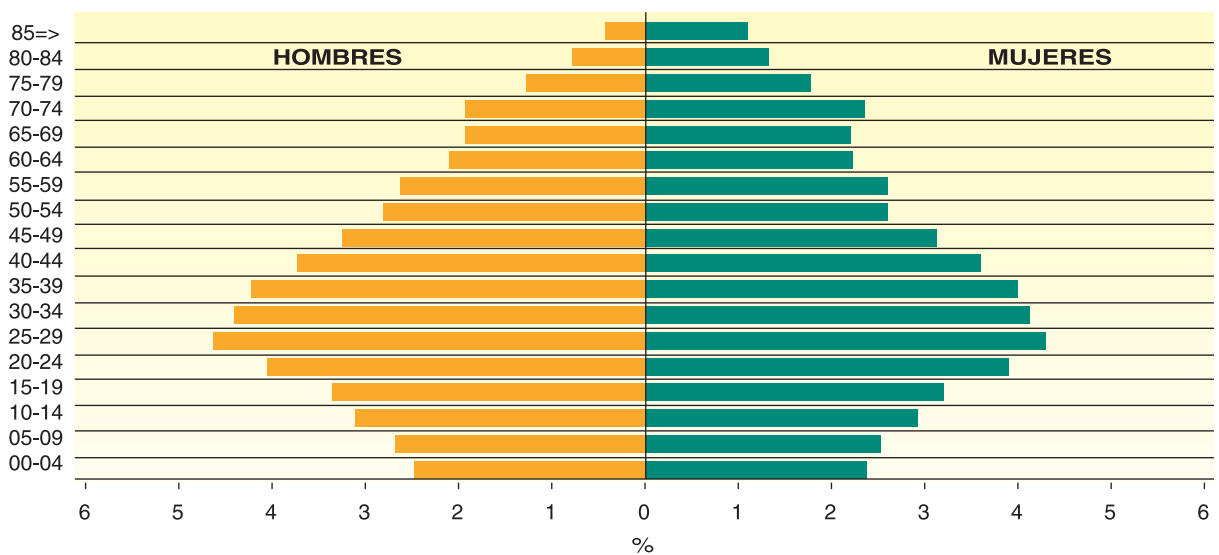

Fuente: INE. Padrón Municipal de Habitantes

CUADRO 1.08. POBLACIÓN DE JAÉN. AÑO 2004

	Ambos Sexos	Varones	Mujeres
De 0 a 4 años	31.475	16.362	15.113
De 5 a 9 años	36.416	18.844	17.572
De 10 a 14 años	43.592	22.314	21.278
De 15 a 19 años	44.003	22.579	21.424
De 20 a 24 años	48.235	24.886	23.349
De 25 a 29 años	49.399	25.595	23.804
De 30 a 34 años	48.752	25.212	23.540
De 35 a 39 años	52.839	26.737	26.102
De 40 a 44 años	49.766	25.410	24.356
De 45 a 49 años	40.757	20.966	19.791
De 50 a 54 años	32.543	16.437	16.106
De 55 a 59 años	30.449	14.731	15.718
De 60 a 64 años	27.944	12.961	14.983
De 65 a 69 años	32.582	15.179	17.403
De 70 a 74 años	33.571	15.622	17.949
De 75 a 79 años	25.743	11.284	14.459
De 80 a 84 años	15.506	6.193	9.313
De 85 y más	10.886	3.565	7.321
TOTAL	654.458	324.877	329.581

Fuente: INE. Padrón Municipal de Habitantes

GRÁFICO 1.08. PIRÁMIDE DE POBLACIÓN DE JAÉN. AÑO 2004

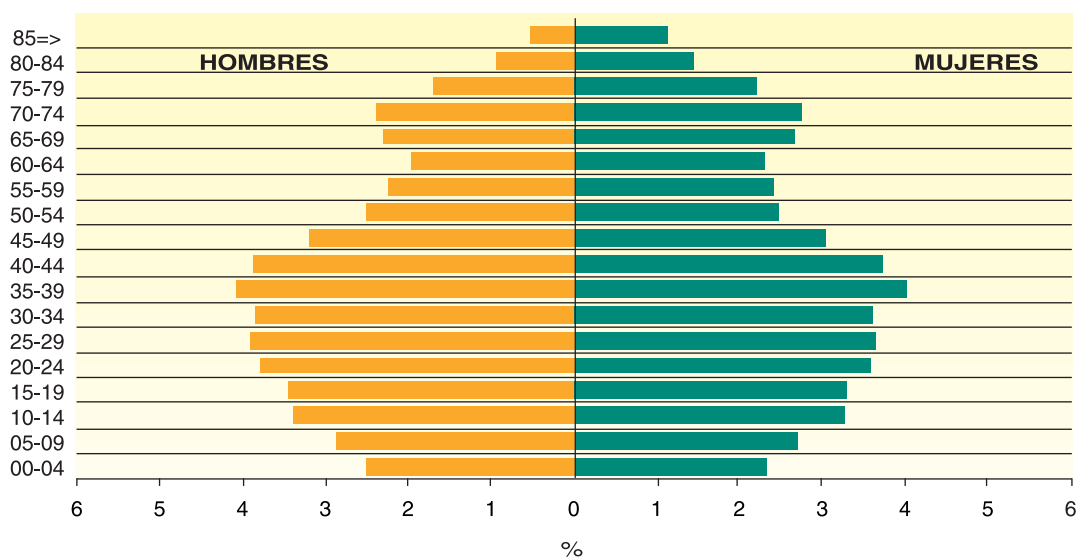

Fuente: INE. Padrón Municipal de Habitantes

CUADRO 1.09. POBLACIÓN DE MÁLAGA. AÑO 2004

	Ambos Sexos	Varones	Mujeres
De 0 a 4 años	71.475	36.989	34.486
De 5 a 9 años	72.051	35.898	36.153
De 10 a 14 años	81.751	41.956	39.795
De 15 a 19 años	87.979	45.065	42.914
De 20 a 24 años	105.838	54.150	51.688
De 25 a 29 años	120.423	61.080	59.343
De 30 a 34 años	120.134	60.508	59.626
De 35 a 39 años	118.932	59.261	59.671
De 40 a 44 años	107.375	53.231	54.144
De 45 a 49 años	91.875	45.386	46.489
De 50 a 54 años	78.909	38.979	39.930
De 55 a 59 años	77.412	38.339	39.073
De 60 a 64 años	64.277	31.179	33.098
De 65 a 69 años	60.864	28.760	32.104
De 70 a 74 años	55.156	25.319	29.837
De 75 a 79 años	40.052	16.808	23.244
De 80 a 84 años	25.346	9.631	15.715
De 85 y más	18.076	5.703	12.373
TOTAL	1.397.925	688.242	709.683

Fuente: INE. Padrón Municipal de Habitantes

GRÁFICO 1.09. PIRÁMIDE DE POBLACIÓN DE MÁLAGA. AÑO 2004

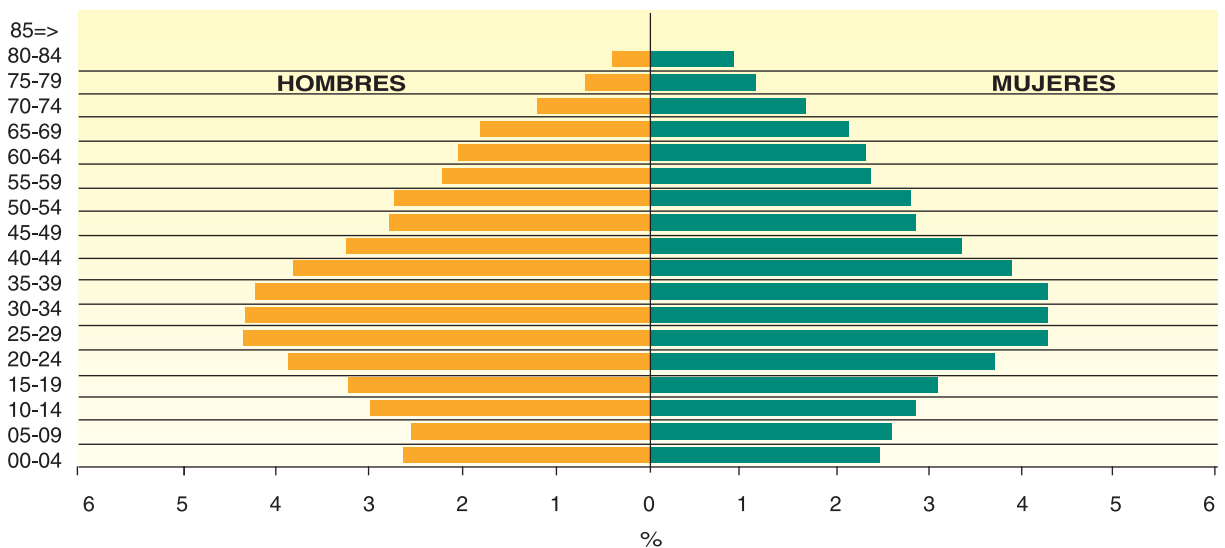

Fuente: INE. Padrón Municipal de Habitantes

CUADRO 1.10. POBLACIÓN DE SEVILLA. AÑO 2004

Grupos de edad	Ambos Sexos	Varones	Mujeres
De 0 a 4 años	96.593	49.929	46.664
De 5 a 9 años	95.866	49.076	46.790
De 10 a 14 años	107.578	55.583	51.995
De 15 a 19 años	115.113	59.053	56.060
De 20 a 24 años	141.205	72.156	69.049
De 25 a 29 años	162.224	82.382	79.842
De 30 a 34 años	155.968	78.986	76.982
De 35 a 39 años	152.917	76.705	76.212
De 40 a 44 años	133.327	66.680	66.647
De 45 a 49 años	113.695	56.389	57.306
De 50 a 54 años	98.303	48.563	49.740
De 55 a 59 años	94.939	46.345	48.594
De 60 a 64 años	77.976	37.477	40.499
De 65 a 69 años	71.510	32.667	38.843
De 70 a 74 años	69.324	30.113	39.211
De 75 a 79 años	50.311	20.086	30.225
De 80 a 84 años	32.826	11.650	21.176
De 85 y más	22.745	6.293	16.452
TOTAL	1.792.420	880.133	912.287

Fuente: INE. Padrón Municipal de Habitantes

GRÁFICO 1.10. PIRÁMIDE DE POBLACIÓN DE SEVILLA. AÑO 2004

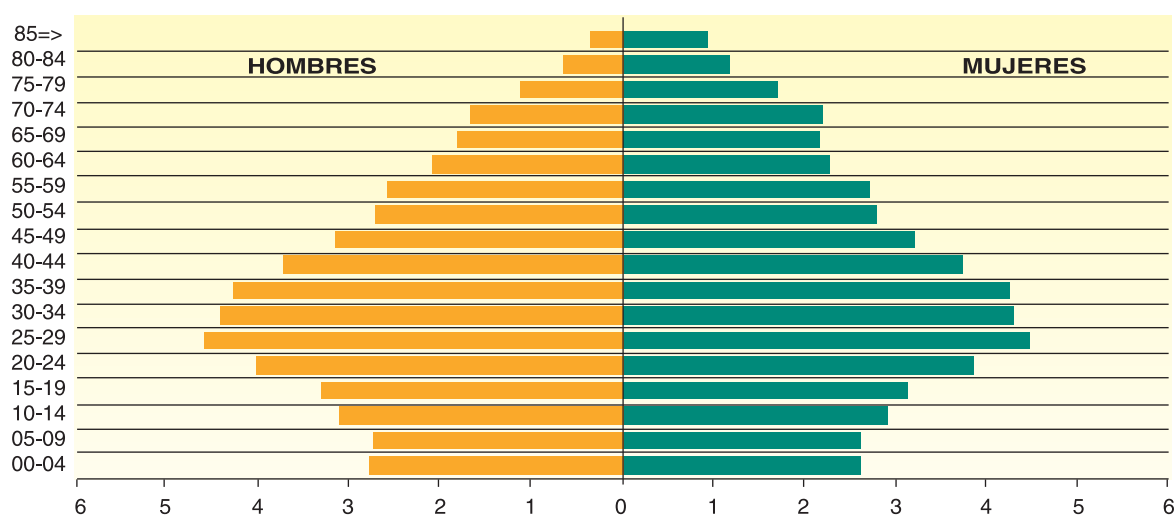

Fuente: INE. Padrón Municipal de Habitantes

**CUADRO 1.11. TASAS DE NATALIDAD Y MORTALIDAD EN ANDALUCÍA Y ESPAÑA
AÑOS 1986-2004***

	Andalucía		España	
	Natalidad	Mortalidad	Natalidad	Mortalidad
1986	14,08	7,74	11,39	8,06
1991	12,69	8,06	10,17	8,67
1996	10,83	8,22	9,19	8,90
1997	10,92	8,11	9,32	8,83
1998	10,66	8,50	9,19	9,08
1999	10,91	8,61	9,52	9,29
2000	11,08	8,30	9,88	8,95
2001	11,06	8,18	9,98	8,84
2002	11,05	8,34	10,14	8,92
2003	11,48	8,64	10,52	9,16
2004	11,65	8,27	10,62	8,68

Fuente: I.N.E. Indicadores Demográficos Básicos.
Tasas brutas por mil habitantes
*2004 Datos Provisionales
Periodo 1991-2004 calculado con las últimas estimaciones de población.

**GRÁFICO 1.11. CRECIMIENTO VEGETATIVO EN ANDALUCÍA Y ESPAÑA
AÑOS 1986-2004***

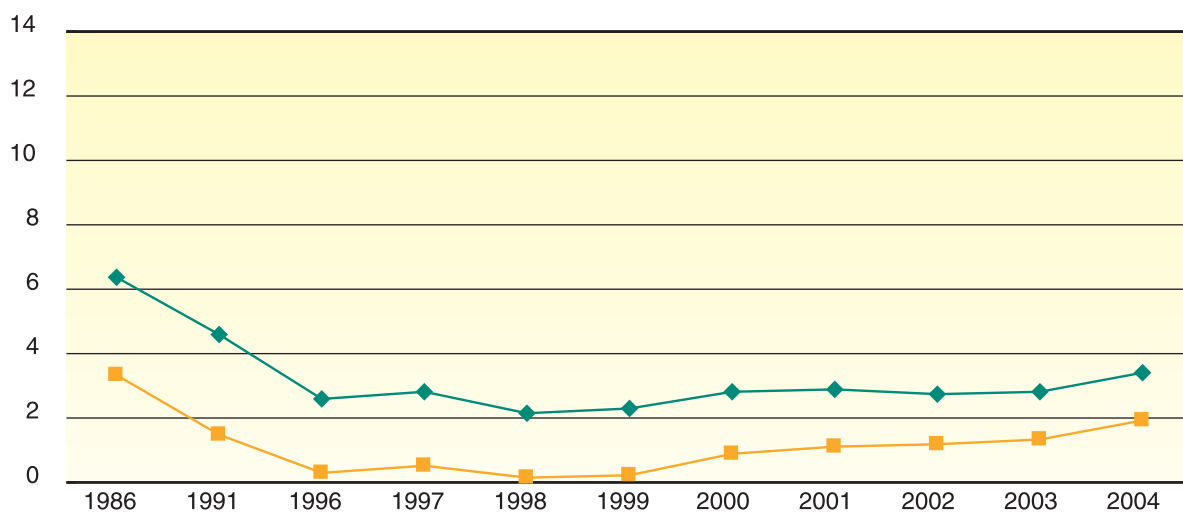

Andalucía

España

1986	1991	1996	1997	1998	1999	2000	2001	2002	2003	2004
6,34	4,62	2,61	2,80	2,15	2,30	2,78	2,88	2,72	2,84	3,38
3,33	1,50	0,28	0,49	0,12	0,23	0,92	1,14	1,22	1,36	1,93

Fuente: I.N.E. Indicadores Demográficos Básicos
Tasas brutas por mil habitantes
*2004 Datos Provisionales
Periodo 1991-2004 Calculado con las últimas estimaciones de población

**CUADRO 1.12. INDICADOR COYUNTURAL DE FECUNDIDAD ANDALUCÍA Y PROVINCIAS
AÑOS 1996-2004***

	1996	2000	2001	2002	2003	2004
Almería	1,41	1,43	1,50	1,47	1,53	1,50
Cádiz	1,33	1,37	1,38	1,38	1,43	1,44
Córdoba	1,34	1,36	1,34	1,34	1,39	1,39
Granada	1,38	1,36	1,36	1,31	1,37	1,42
Huelva	1,29	1,31	1,32	1,33	1,37	1,36
Jaén	1,44	1,41	1,34	1,36	1,39	1,41
Málaga	1,29	1,32	1,35	1,36	1,43	1,46
Sevilla	1,30	1,36	1,34	1,36	1,41	1,45
ANDALUCÍA	1,33	1,36	1,36	1,36	1,41	1,43

Fuente: I.N.E. Indicadores Demográficos Básicos
Tasas brutas por mil habitantes
*2004 Datos provisionales
Periodo 1991-2004 calculado con las últimas estimaciones de población

**GRAFICO 1.12. EVOLUCIÓN DEL INDICADOR COYUNTURAL DE FECUNDIDAD
ANDALUCÍA 1996-2004***

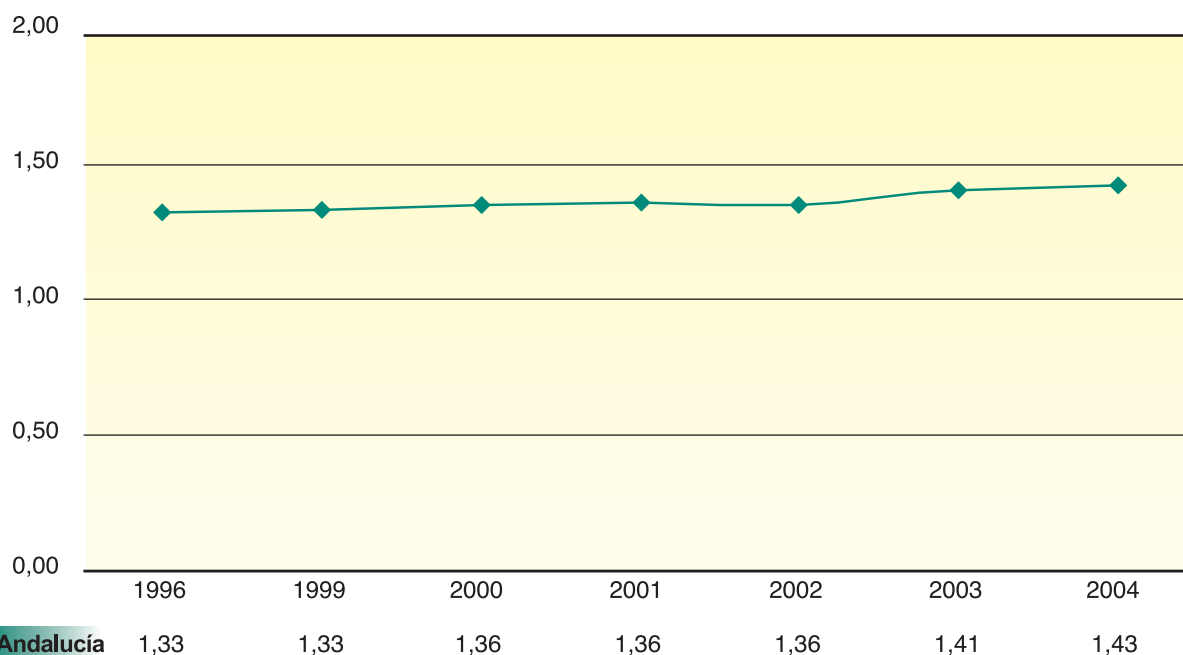

Fuente: I.N.E. Indicadores Demográficos Básicos
Tasas brutas por mil habitantes
*2004 Datos provisionales
Periodo 1991-2004 calculado con las últimas estimaciones de población

GRAFICO 1.13. TASA DE NUPCIALIDAD POR PROVINCIAS. 1998-2004*

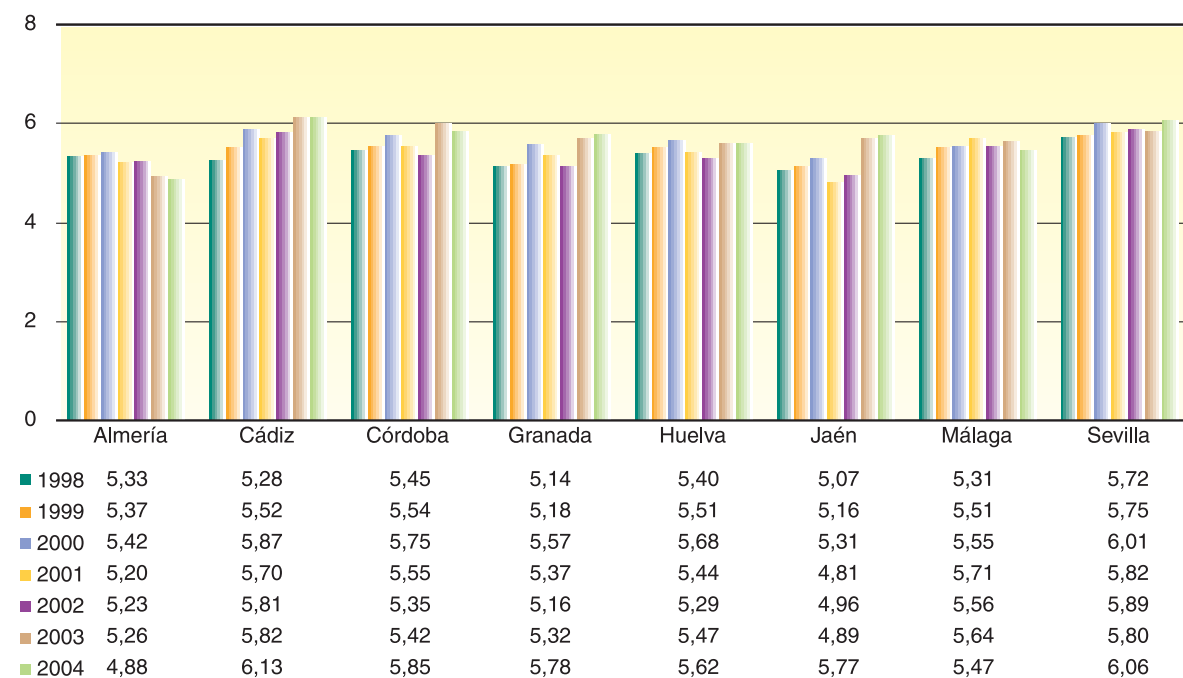

Fuente: I.N.E. Indicadores Demográficos Básicos.
 Tasas brutas por mil habitantes
 *2004 Datos provisionales
 Periodo 1991-2004 calculado con las últimas estimaciones de población.

GRAFICO 1.14. TASA DE NUPCIALIDAD ANDALUCÍA Y ESPAÑA, AÑOS 1997-2004*

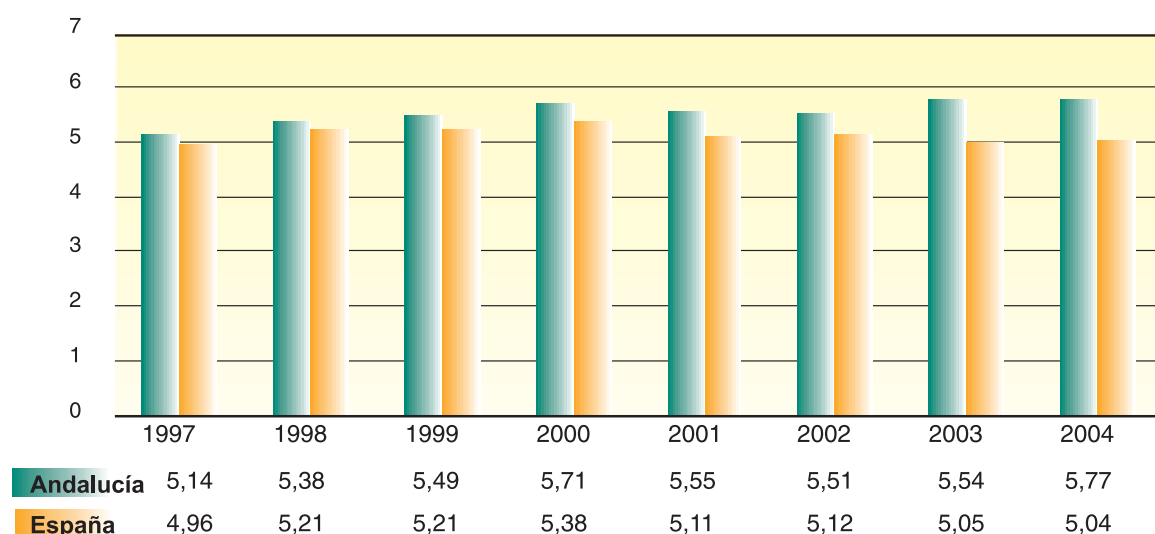

Fuente: I.N.E. Indicadores Demográficos Básicos
 Tasas brutas por mil habitantes
 *2004 Datos provisionales
 Periodo 1991-2004 calculado con las últimas estimaciones de población

CUADRO 1.13. EVOLUCIÓN DE LA ESPERANZA DE VIDA EN ANDALUCÍA 1999-2003

	Al nacer	Al año	A los 15 años	A los 45 años	A los 65 años
MUJERES					
1999	81,12	80,40	66,61	37,29	18,96
2000	81,42	80,90	67,07	37,74	19,37
2001	81,60	81,30	67,45	38,04	19,50
2002	81,80	81,17	67,37	38,05	19,71
2003	81,57	80,91	67,07	37,89	19,54
VARONES					
1999	74,29	73,43	59,64	31,40	15,01
2000	74,82	74,24	60,44	32,09	15,55
2001	75,00	74,52	60,71	32,20	15,70
2002	74,92	74,32	60,52	32,19	15,73
2003	74,75	74,14	60,36	32,19	15,65

Fuente: I.E.A. Consejería de Salud. Unidad de Estadísticas Vitales

GRAFICO 1.15. EVOLUCIÓN DE LA ESPERANZA DE VIDA AL NACER. ANDALUCÍA 1993-2003

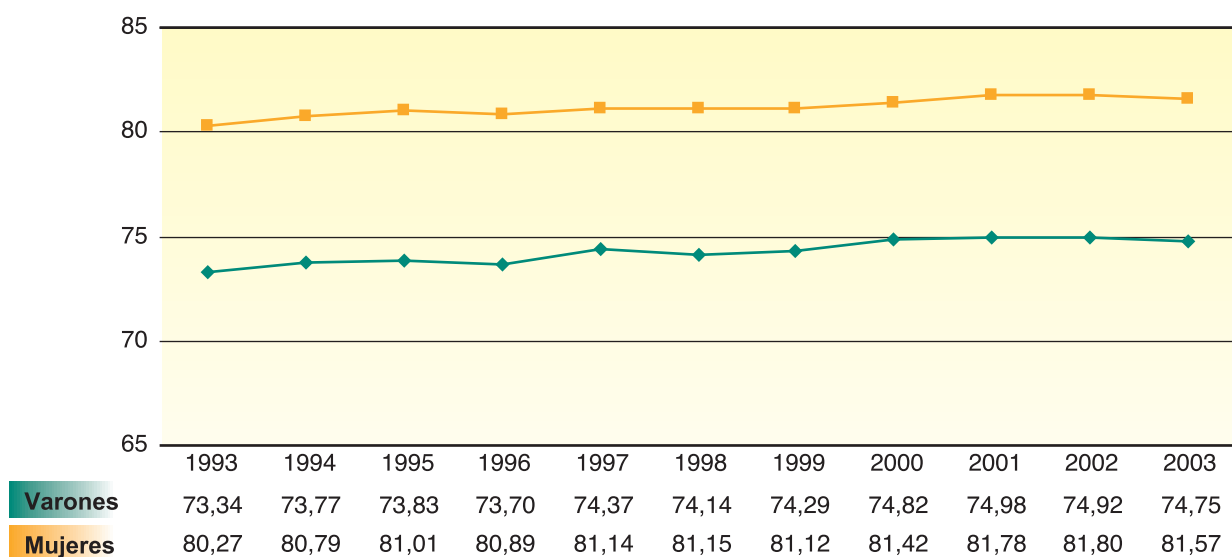

Fuente: I.E.A. Consejería de Salud. Unidad de Estadísticas Vitales

**CUADRO 1.14. SALDO MIGRATORIO ANDALUCÍA Y PROVINCIAS
AÑOS 1993-2004**

	1993	1994	1995	1996	1997	1998	1999	2000	2001	2002	2003	2004
Almería	1.106	1.121	1.640	797	1.360	939	280	-1.343	-718	-2.420	-1.205	-1.215
Cádiz	-1.211	-1.098	-2.843	-2.173	-2.977	-3.518	-3.641	-1.231	-408	1.373	2.629	3.451
Córdoba	190	-476	-1.451	-73	-1.325	-2.710	-2.587	-2.508	-2.018	-1.168	-288	-523
Granada	1.068	232	-1.173	-726	-1.222	-1.560	-2.555	-2.195	-236	90	1.793	1.252
Huelva	-477	-494	216	-264	-334	-47	-161	-264	-338	-390	-72	35
Jaén	-864	-951	-2.119	-1.866	-1.052	-1.657	-2.127	-2.328	-1.698	-1.297	-988	-750
Málaga	960	2.043	2.238	831	3.363	3.731	5.091	4.380	4.264	6.280	7.032	8.647
Sevilla	3.505	1.950	528	157	-2.130	-2.684	-2.322	-1.738	-780	594	1.769	3.012
ANDALUCÍA	4.277	2.327	-2.964	-3.317	-4.317	-7.506	-7.995	-7.227	-1.932	3.062	10.670	13.909

Fuente: I.N.E. Estadística de variaciones residenciales
No se incluyen las migraciones internacionales

GRAFICO 1.16. TASA DE MIGRACIÓN NETA EN ANDALUCÍA. AÑOS 1989-2004

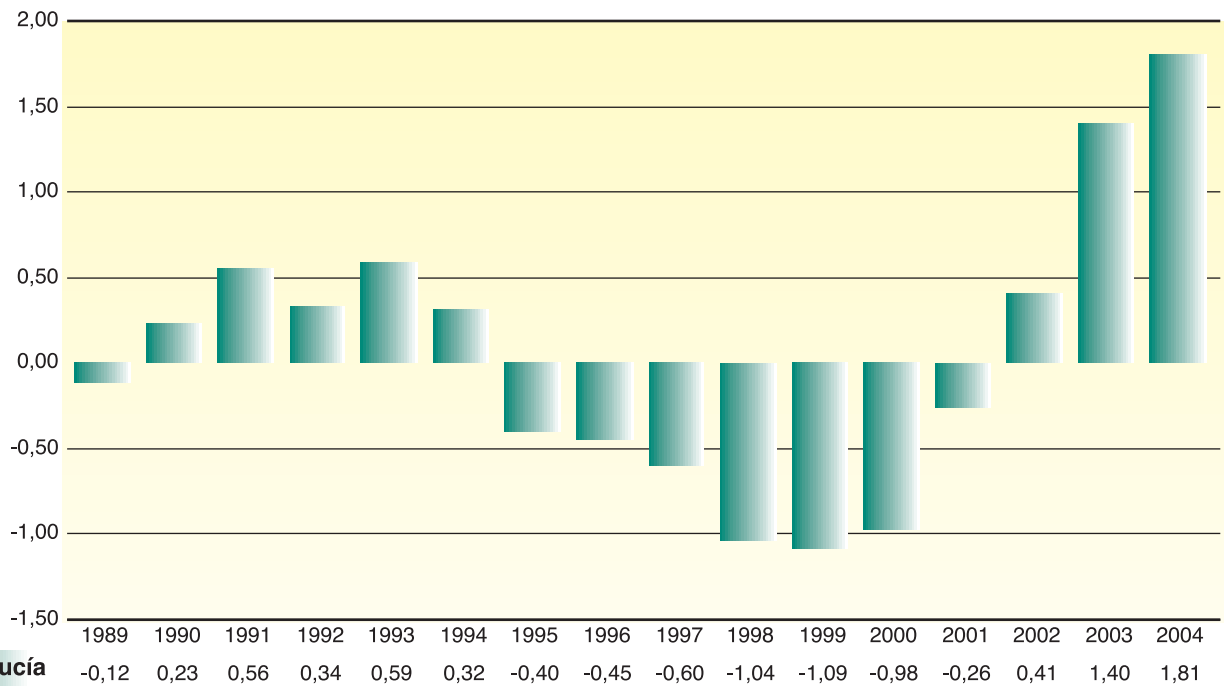

Fuente: I.N.E. Estadísticas de variaciones residenciales
Tasas por 1.000 habitantes



2. MORBILIDAD

1. Enfermedades de Declaración Obligatoria	29
2. Sistema de Alertas en Salud Pública	43
3. Grupos de Diagnóstico Relacionados	46

CUADRO 2.01. CASOS Y TASAS DE TÉTANOS. AÑOS 2000-2004

	2000	2001	2002	2003	2004
Almería	1 0,20	- -	- -	- -	- -
Cádiz	1 0,09	- -	1 0,09	1 0,09	- -
Córdoba	1 0,13	1 0,13	- -	- -	- -
Granada	1 0,12	2 0,25	- -	- -	- -
Huelva	1 0,23	- -	- -	- -	- -
Jaén	- -	- -	- -	- -	- -
Málaga	- -	1 0,08	1 0,08	- -	- -
Sevilla	4 0,23	1 0,06	1 0,06	1 0,06	- -
ANDALUCÍA	9 0,12	5 0,07	3 0,04	2 0,03	- -

Fuente: Registro de E.D.O. Dirección General de Salud Pública y Participación. Consejería de Salud
Tasas por 100.000 habitantes

GRÁFICO 2.01. INCIDENCIA DE TÉTANOS ANDALUCÍA Y ESPAÑA. AÑOS 1994-2004

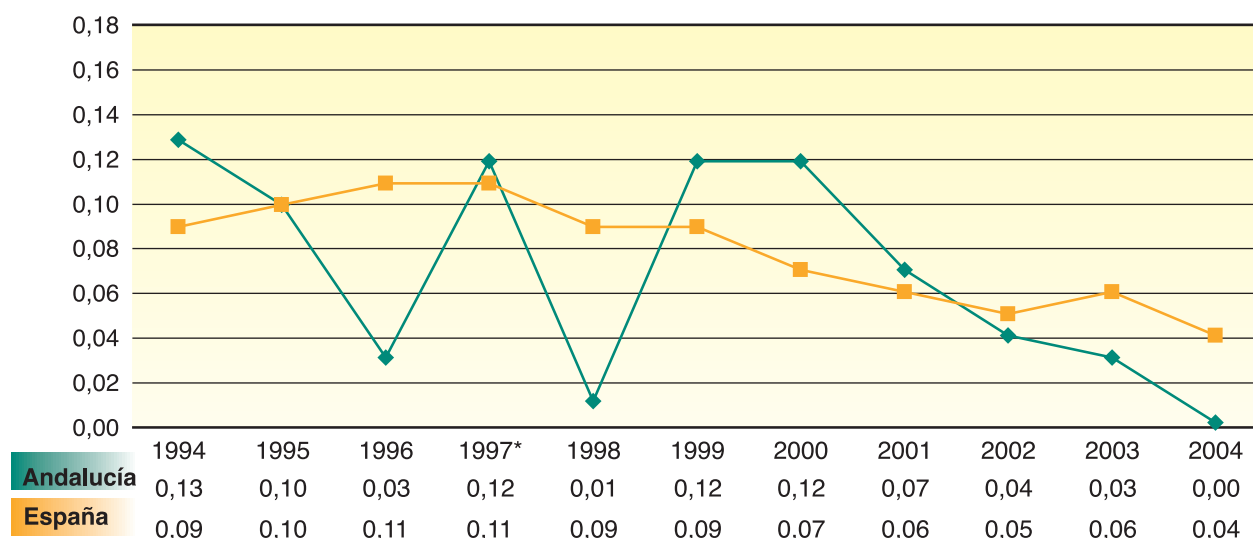

Fuente: Registro de E.D.O. Dirección General de Salud Pública y Participación. Consejería de Salud
Tasas por 100.000 habitantes

(*) A partir del año 1997 la notificación de E.D.O. se realiza de forma individualizada con datos del paciente, lo que puede producir variaciones significativas en el número de casos declarados a partir de esa fecha.

CUADRO 2.02. CASOS Y TASAS DE FIEBRE TIFOIDEA Y PARATIFOIDEA. AÑOS 2000-2004

	2000	2001	2002	2003	2004
Almería	-	-	-	-	2
	-	-	-	-	0,37
Cádiz	12	5	10	16	4
	1,09	0,45	0,90	1,43	0,36
Córdoba	7	8	11	8	5
	0,92	1,05	1,44	1,05	0,66
Granada	7	4	13	6	1
	0,86	0,49	1,60	0,73	0,12
Huelva	-	1	4	-	-
	-	0,23	0,90	-	-
Jaén	7	5	4	3	1
	1,09	0,78	0,62	0,47	0,16
Málaga	6	7	2	2	3
	0,48	0,56	0,16	0,16	0,25
Sevilla	6	9	3	3	1
	0,35	0,53	0,18	0,17	0,06
ANDALUCÍA	45	39	47	38	17
	0,62	0,54	0,65	0,52	0,23

Fuente: Registro de E.D.O. Dirección General de Salud Pública y Participación. Consejería de Salud
Tasas por 100.000 habitantes

GRÁFICO 2.02. INCIDENCIA DE FIEBRE TIFOIDEA Y PARATIFOIDEA ANDALUCÍA Y ESPAÑA, AÑOS 1994-2004

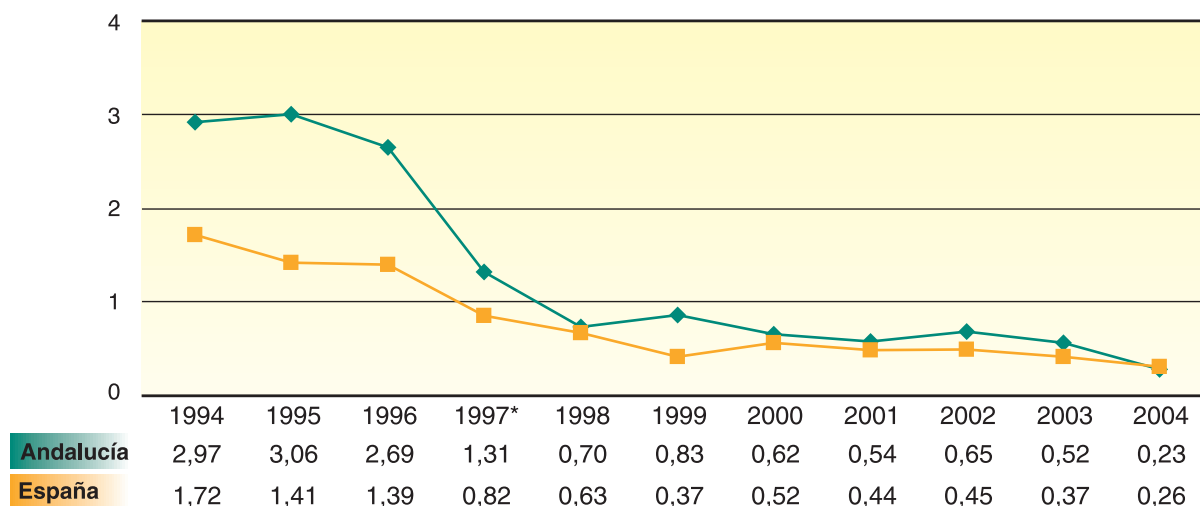

Fuente: Registro de E.D.O. Dirección General de Salud Pública y Participación. Consejería de Salud
Tasas por 100.000 habitantes

(*) A partir del año 1997 la notificación de E.D.O. se realiza de forma individualizada con datos del paciente, lo que puede producir variaciones significativas en el número de casos declarados a partir de esa fecha.

CUADRO 2.03. CASOS Y TASAS DE SÍFILIS. AÑOS 2000-2004

	2000	2001	2002	2003	2004
Almería	15 2,99	27 5,38	36 7,17	32 5,96	60 11,18
Cádiz	11 0,99	12 1,09	12 1,09	16 1,43	17 1,52
Córdoba	3 0,39	3 0,39	2 0,26	3 0,39	5 0,66
Granada	15 1,84	16 1,96	9 1,10	19 2,31	14 1,70
Huelva	1 0,23	- -	2 0,45	4 0,86	3 0,65
Jaén	1 0,16	2 0,31	5 0,78	5 0,78	6 0,93
Málaga	28 2,24	24 1,92	17 1,36	19 1,48	40 3,29
Sevilla	43 2,51	53 3,09	60 3,50	51 2,95	73 4,23
ANDALUCÍA	117 1,62	137 1,89	143 1,98	149 2,03	218 2,96

Fuente: Registro de E.D.O. Dirección General de Salud Pública y Participación. Consejería de Salud
Tasas por 100.000 habitantes

GRÁFICO 2.03. INCIDENCIA DE SÍFILIS. ANDALUCÍA Y ESPAÑA, AÑOS 1994-2004

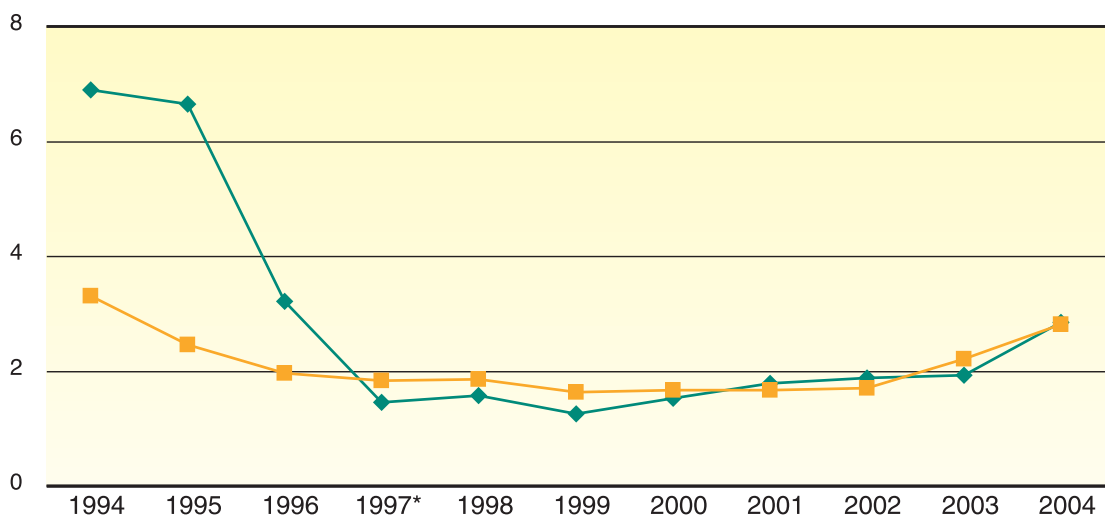

Andalucía
España

Fuente: Registro de E.D.O. Dirección General de Salud Pública y Participación. Consejería de Salud
Tasas por 100.000 habitantes

(*) A partir del año 1997 la notificación de E.D.O. se realiza de forma individualizada con datos del paciente, lo que puede producir variaciones significativas en el número de casos declarados a partir de esa fecha.

CUADRO 2.04. CASOS Y TASAS DE TOSFERINA. AÑOS 2000-2004

	2000	2001	2002	2003	2004
Almería	3 0,60	3 0,60	1 0,20	1 0,19	1 0,19
Cádiz	14 1,27	34 3,07	9 0,81	1 0,09	5 0,45
Córdoba	12 1,57	1 0,13	-	7 0,92	3 0,39
Granada	29 3,56	7 0,86	-	5 0,61	1 0,12
Huelva	8 1,80	5 1,13	2 0,45	1 0,22	2 0,43
Jaén	20 3,11	3 0,47	7 1,09	1 0,16	-
Málaga	43 3,44	7 0,56	9 0,72	18 1,40	11 0,90
Sevilla	24 1,40	19 1,11	4 0,23	-	2 0,12
ANDALUCÍA	153 2,11	79 1,09	32 0,44	37* 0,50	25 0,34

Fuente: Registro de E.D.O. Dirección General de Salud Pública y Participación. Consejería de Salud
Tasas por 100.000 habitantes

* incluye tres casos sin provincializar

CUADRO 2.05. CASOS Y TASAS DE SARAMPIÓN. AÑOS 2000-2004

	2000	2001	2002	2003	2004
Almería	1 0,20	-	-	180 33,54	-
Cádiz	-	1 0,09	1 0,09	1 0,09	-
Córdoba	6 0,79	1 0,13	1 0,13	1 0,13	-
Granada	4 0,49	-	-	4 0,49	1 0,12
Huelva	7 1,58	-	-	-	-
Jaén	3 0,47	3 0,47	-	-	-
Málaga	4 0,32	4 0,32	-	-	1 0,08
Sevilla	10 0,58	4 0,23	1 0,06	-	-
ANDALUCÍA	35 0,48	13 0,18	3 0,04	186 2,53	3* 0,04

Fuente: Registro de E.D.O. Dirección General de Salud Pública y Participación. Consejería de Salud
Tasas por 100.000 habitantes

* Incluye un caso sin provincializar

CUADRO 2.06. CASOS Y TASAS DE PAROTIDITIS. AÑOS 2000-2004

	2000	2001	2002	2003	2004
Almería	974	870	50	38	32
	194,12	173,39	9,96	7,08	5,96
Cádiz	48	1.187	28	24	19
	4,34	107,35	2,53	2,15	1,70
Córdoba	40	176	22	14	20
	5,24	23,04	2,88	1,84	2,63
Granada	470	142	44	26	22
	57,67	17,42	5,40	3,16	2,68
Huelva	2	21	5	4	2
	0,45	4,74	1,13	0,86	0,43
Jaén	108	203	12	10	1
	16,79	31,56	1,87	1,55	0,16
Málaga	345	436	38	37	24
	27,62	34,90	3,04	2,87	1,97
Sevilla	201	561	85	36	25
	11,73	32,75	4,96	2,08	1,45
ANDALUCÍA	2.188	3.596	284	189	145
	30,24	49,73	3,93	2,57	1,97

Fuente: Registro de E.D.O. Dirección General de Salud Pública y Participación. Consejería de Salud
Tasas por 100.000 habitantes

GRÁFICO 2.04. INCIDENCIA DE PAROTIDITIS. ANDALUCÍA Y ESPAÑA, AÑOS 1994-2004

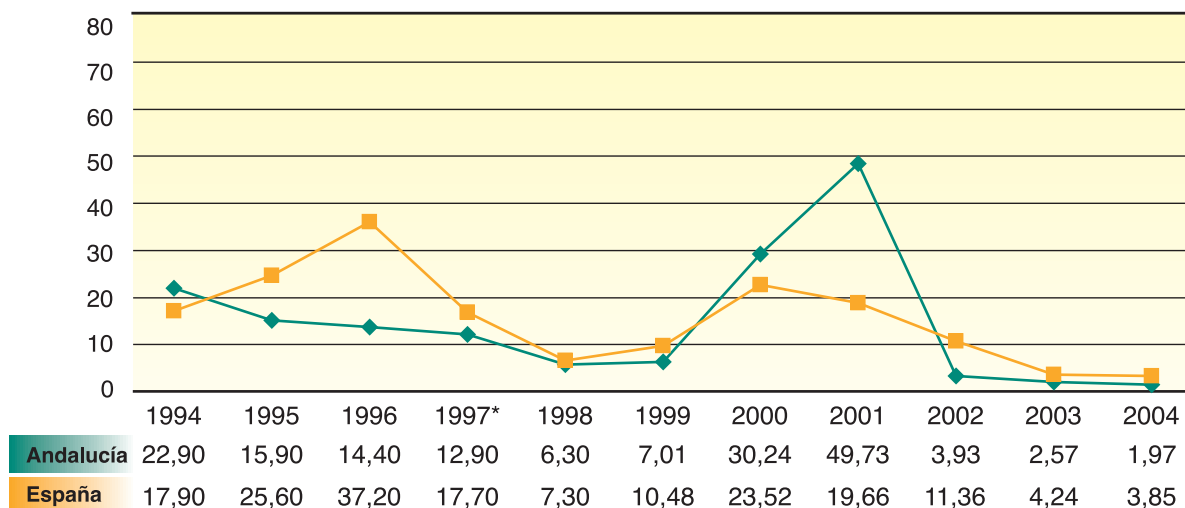

Fuente: Registro de E.D.O. Dirección General de Salud Pública y Participación. Consejería de Salud
Tasas por 100.000 habitantes

* Incluye un caso sin provincializar

CUADRO 2.07. CASOS Y TASAS DE BRUCELOSIS. AÑOS 2000-2004

	2000	2001	2002	2003	2004
Almería	59 11,76	49 9,77	55 10,96	36 6,71	46 8,57
Cádiz	69 6,24	37 3,35	38 3,44	25 2,24	12 1,07
Córdoba	38 4,97	26 3,40	30 3,93	31 4,07	15 1,97
Granada	74 9,08	72 8,83	106 13,01	46 5,60	33 4,02
Huelva	39 8,80	11 2,48	28 6,32	10 2,16	14 3,03
Jaén	20 3,11	12 1,87	13 2,02	5 0,78	3 0,47
Málaga	127 10,17	125 10,01	78 6,24	39 3,03	32 2,63
Sevilla	97 5,66	109 6,36	80 4,67	51 2,95	33 1,91
ANDALUCÍA	523 7,23	441 6,10	429 5,93	243 3,30	188 2,56

Fuente: Registro de E.D.O. Dirección General de Salud Pública y Participación. Consejería de Salud
Tasas por 100.000 habitantes

GRÁFICO 2.05. INCIDENCIA DE BRUCELOSIS. ANDALUCÍA Y ESPAÑA, AÑOS 1994-2004

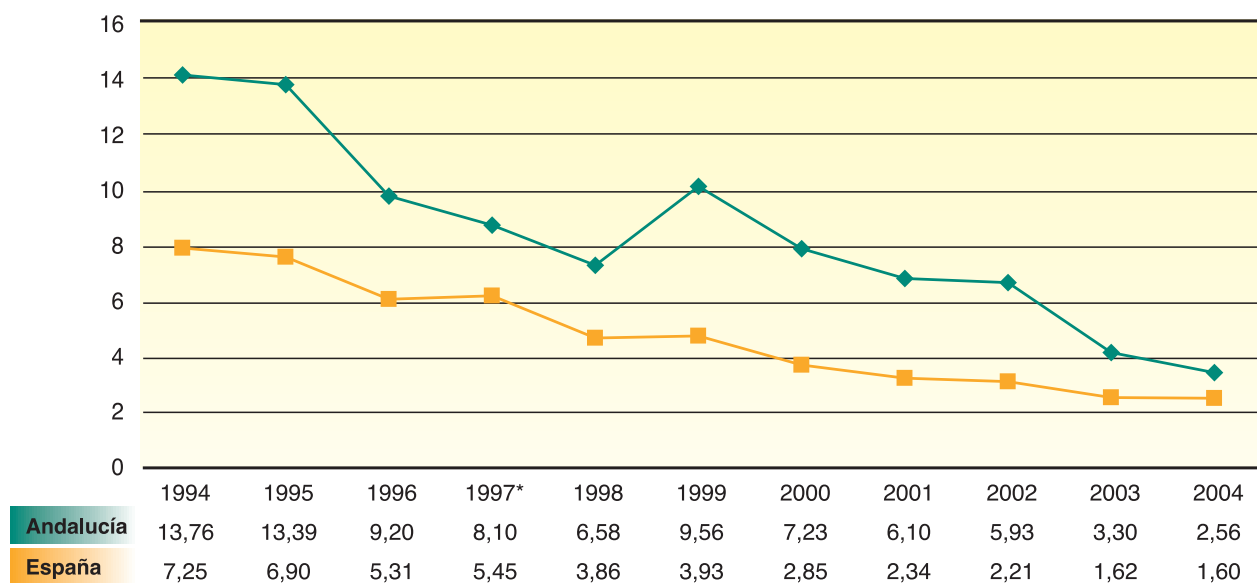

Fuente: Registro de E.D.O. Dirección General de Salud Pública y Participación. Consejería de Salud
Tasas por 100.000 habitantes

(*) A partir del año 1997 la notificación de E.D.O. se realiza de forma individualizada con datos del paciente, lo que puede producir variaciones significativas en el número de casos declarados a partir de esa fecha.

CUADRO 2.08. CASOS Y TASAS DE TUBERCULOSIS. AÑOS 2000-2004

	2000	2001	2002	2003	2004
Almería	126 25,11	128 25,51	145 28,90	161 30,00	151 28,13
Cádiz	204 18,45	225 20,35	196 17,73	181 16,21	182 16,30
Córdoba	47 6,15	31 4,06	33 4,32	90 11,82	96 12,60
Granada	137 16,81	150 18,41	150 18,41	128 15,58	104 12,66
Huelva	81 18,27	78 17,60	76 17,51	95 20,54	81 17,51
Jaén	85 13,22	85 13,22	88 13,68	72 11,18	72 11,18
Málaga	243 19,45	254 20,33	221 17,69	196 15,23	252 20,71
Sevilla	297 17,34	280 16,35	295 17,22	250 14,47	275 15,92
ANDALUCÍA	1.223 16,90	1.232 17,03	1.205 16,39	1.174* 15,75	1.214* 16,50

Fuente: Registro de E.D.O. Dirección General de Salud Pública y Participación. Consejería de Salud
Tasas por 100.000 habitantes
*incluye un caso sin provincializar

GRÁFICO 2.06. INCIDENCIA DE TUBERCULOSIS. ANDALUCÍA Y ESPAÑA, AÑOS 1994-2004

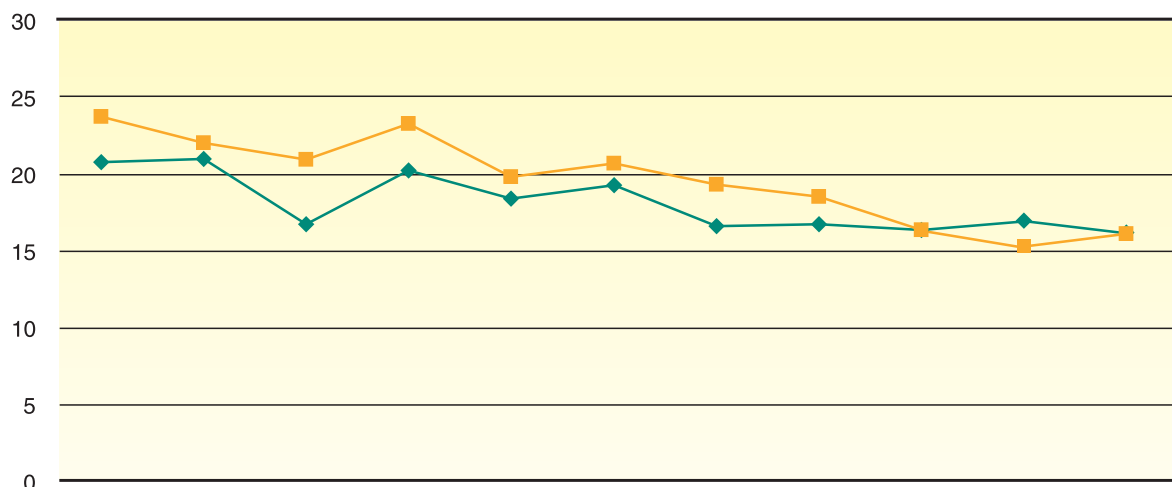

	1994	1995	1996	1997*	1998	1999	2000	2001	2002	2003	2004
Andalucía	21,10	21,29	17,03	20,55	18,69	19,59	16,90	17,03	16,39	15,75	16,50
España	24,03	22,33	21,25	23,59	20,14	20,99	19,64	18,83	16,66	17,02	16,42

Fuente: Registro de E.D.O. Dirección General de Salud Pública y Participación. Consejería de Salud
Tasas por 100.000 habitantes

(*) A partir del año 1997 la notificación de E.D.O. se realiza de forma individualizada con datos del paciente, lo que puede producir variaciones significativas en el número de casos declarados a partir de esa fecha.

CUADRO 2.09. CASOS Y TASAS DE RUBEOLA. AÑOS 2000-2004

	2000	2001	2002	2003	2004
Almería	4	3	1	2	4
	0,80	0,60	0,20	0,37	0,75
Cádiz	3	5	1	1	2
	0,27	0,45	0,09	0,09	0,18
Córdoba	4	-	-	2	-
	0,52	-	-	0,26	-
Granada	7	-	-	1	1
	0,86	-	-	0,12	0,12
Huelva	-	-	-	-	1
	-	-	-	-	0,22
Jaén	2	1	1	1	-
	0,31	0,16	0,16	0,16	-
Málaga	5	6	-	2	2
	0,40	0,48	-	0,16	0,16
Sevilla	4	3	13	3	1
	0,23	0,18	0,76	0,17	0,06
ANDALUCÍA	29	18	16	12	11
	0,40	0,25	0,22	0,16	0,15

Fuente: Registro de E.D.O. Dirección General de Salud Pública y Participación. Consejería de Salud
Tasas por 100.000 habitantes

CUADRO 2.10. CASOS Y TASAS DE INFECCION GONOCÓCICA. AÑOS 2000-2004

	2000	2001	2002	2003	2004
Almería	6	11	45	47	15
	1,20	2,19	8,97	8,76	2,79
Cádiz	6	16	14	12	6
	0,54	1,45	1,27	1,07	0,54
Córdoba	-	-	1	5	2
	-	-	0,13	0,66	0,26
Granada	1	2	3	7	14
	0,12	0,25	0,37	0,85	1,70
Huelva	1	3	3	4	6
	0,23	0,68	0,68	0,86	1,30
Jaén	4	-	1	-	1
	0,62	-	0,16	-	0,16
Málaga	20	18	2	4	10
	1,60	1,44	0,16	0,31	0,82
Sevilla	35	19	47	41	99
	2,04	1,11	2,74	2,37	5,73
ANDALUCÍA	73	69	116	120	153
	1,01	0,95	1,60	1,63	2,08

Fuente: Registro de E.D.O. Dirección General de Salud Pública y Participación. Consejería de Salud
Tasas por 100.000 habitantes

CUADRO 2.11. CASOS Y TASAS DE GRIPE. AÑOS 2000-2004

	2000	2001	2002	2003	2004*
Almería	10.776 2.147,64	1.062 211,65	6.575 1.310,38	2.442 454,98	5.523 -
Cádiz	14.061 1.271,61	2.217 200,50	7.772 702,86	4.066 364,18	11.489 -
Córdoba	5.797 758,92	436 57,08	2.232 292,21	3.644 478,43	7.837 -
Granada	8.133 997,96	480 58,90	2.063 253,14	1.511 183,90	8.455 -
Huelva	8.769 1.978,43	2.193 494,78	9.388 2.188,08	4.773 1.031,82	4.760 -
Jaén	6.558 1.019,71	394 61,26	3.554 552,61	894 138,86	6.625 -
Málaga	7.365 589,53	1.298 103,90	2.573 205,96	1.297 100,78	13.243 -
Sevilla	23.991 1.400,61	6.387 372,88	14.752 861,23	5.177 299,66	17.777 -
ANDALUCÍA	85.465 1.181,29	14.467 199,96	48.909 676,02	23.818 323,72	75.709 1.029,00

Fuente: Registro de E.D.O. Dirección General de Salud Pública y Participación. Consejería de Salud
Tasas por 100.000 habitantes

* Corresponde a datos de la temporada 2003-2004 y se calcula el número de casos por provincias a partir de la tasa andaluza del circuito centinela. La hipótesis es que la tasa es constante para todas las provincias.

GRÁFICO 2.07. INCIDENCIA DE GRIPE. ANDALUCÍA Y ESPAÑA, AÑOS 1999-2004

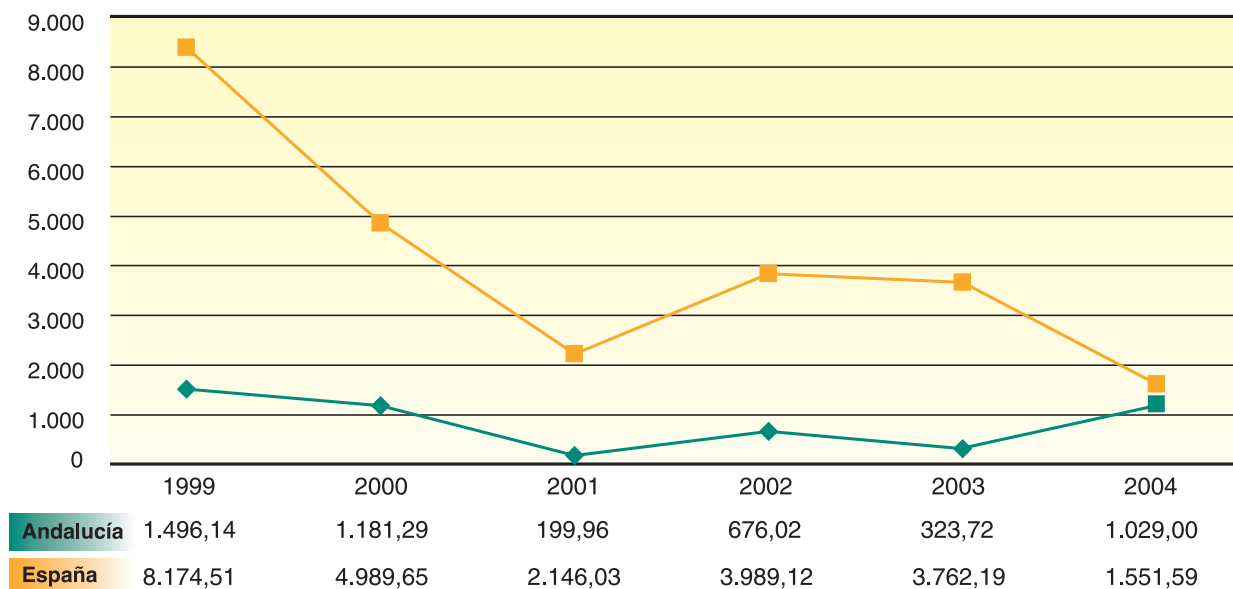

Fuente: Registro de E.D.O. Dirección General de Salud Pública y Participación. Consejería de Salud
Tasas por 100.000 habitantes

CUADRO 2.12. CASOS Y TASAS DE HEPATITIS A. AÑOS 2000-2004

	2000	2001	2002	2003	2004
Almería	5 1,00	4 0,80	1 0,20	8 1,49	3 0,56
Cádiz	38 3,44	36 3,26	12 1,09	13 1,16	3 0,27
Córdoba	5 0,65	12 1,57	1 0,13	2 0,26	7 0,92
Granada	6 0,74	36 4,42	9 1,10	8 0,97	35 4,26
Huelva	- -	3 0,68	5 1,13	- -	2 0,43
Jaén	4 0,62	5 0,78	2 0,31	6 0,93	2 0,31
Málaga	4 0,32	27 2,16	19 1,52	12 0,93	9 0,74
Sevilla	7 0,41	18 1,05	18 1,05	9 0,52	25 1,45
ANDALUCÍA	69 0,95	143 1,98	68 0,94	58 0,79	87* 1,18

Fuente: Registro de E.D.O. Dirección General de Salud Pública y Participación. Consejería de Salud
Tasas por 100.000 habitantes

* Incluye un caso sin provincializar

CUADRO 2.13. CASOS Y TASAS DE HEPATITIS B. AÑOS 2000-2004

	2000	2001	2002	2003	2004
Almería	55 10,96	20 3,99	50 9,96	41 7,64	15 2,79
Cádiz	37 3,35	14 1,27	16 1,45	15 1,34	14 1,25
Córdoba	5 0,65	5 0,65	1 0,13	6 0,79	4 0,53
Granada	15 1,84	28 3,44	18 2,21	17 2,07	23 2,80
Huelva	3 0,68	5 1,13	6 1,35	2 0,43	1 0,22
Jaén	14 2,18	13 2,02	11 1,71	8 1,24	9 1,40
Málaga	58 4,64	43 3,44	42 3,36	29 2,25	35 2,88
Sevilla	15 0,88	5 0,29	19 1,11	16 0,93	20 1,16
ANDALUCÍA	202 2,79	133 1,84	165 2,28	134 1,82	121 1,64

Fuente: Registro de E.D.O. Dirección General de Salud Pública y Participación. Consejería de Salud
Tasas por 100.000 habitantes

CUADRO 2.14. CASOS Y TASAS DE HEPATITIS C. AÑOS 2000-2004

	2000	2001	2002	2003	2004
Almería	51	27	25	30	23
	10,16	5,38	4,98	5,59	4,29
Cádiz	23	31	20	18	14
	2,08	2,80	1,81	1,61	1,25
Córdoba	8	2	3	2	4
	1,05	0,26	0,39	0,26	0,53
Granada	61	53	76	35	33
	7,49	6,50	9,33	4,26	4,02
Huelva	1	7	5	3	-
	0,23	1,58	1,13	0,65	-
Jaén	29	11	8	12	5
	4,51	1,71	1,24	1,86	0,78
Málaga	128	78	79	76	36
	10,25	6,24	6,32	5,91	2,96
Sevilla	13	25	21	15	22
	0,76	1,46	1,23	0,87	1,27
ANDALUCÍA	315	235	238	191	137
	4,35	3,25	3,29	2,60	1,86

Fuente: Registro de E.D.O. Dirección General de Salud Pública y Participación. Consejería de Salud
Tasas por 100.000 habitantes

CUADRO 2.15. CASOS Y TASAS DE OTRAS HEPATITIS. AÑOS 2000-2004

	2000	2001	2002	2003	2004
Almería	2	2	1	2	-
	0,40	0,40	0,20	0,37	-
Cádiz	1	3	-	2	-
	0,09	0,27	-	0,18	-
Córdoba	-	-	-	-	1
	-	-	-	-	0,13
Granada	1	-	-	-	-
	0,12	-	-	-	-
Huelva	-	-	2	-	-
	-	-	0,45	-	-
Jaén	2	2	2	-	1
	0,31	0,31	0,31	-	0,16
Málaga	2	9	1	3	1
	0,16	0,72	0,08	0,23	0,08
Sevilla	2	3	1	1	-
	0,12	0,18	0,06	0,06	-
ANDALUCÍA	10	19	7	8	3
	0,14	0,26	0,10	0,11	0,04

Fuente: Registro de E.D.O. Dirección General de Salud Pública y Participación. Consejería de Salud
Tasas por 100.000 habitantes

CUADRO 2.16. CASOS Y TASAS DE MENINGITIS. AÑO 2004

	M. ASÉPTICA	M. BACTERIANA	M. TUBERCULOSA
Almería	39 7,27	24 4,47	1 0,19
Cádiz	39 3,49	22 1,97	2 0,18
Córdoba	39 5,12	25 3,28	- -
Granada	17 2,07	19 2,31	2 0,24
Huelva	12 2,59	15 3,24	- -
Jaén	20 3,11	14 2,17	2 0,31
Málaga	64 5,26	54 4,44	1 0,08
Sevilla	38 2,20	43 2,49	- -
ANDALUCÍA	269* 3,66	216 2,94	8 0,11

Fuente: Registro de E.D.O. Dirección General de Salud Pública y Participación. Consejería de Salud

Tasas por 100.000 habitantes

* Incluye un caso sin provincializar

CUADRO 2.17. CASOS Y TASAS DE OTRAS ENFERMEDADES DE DECLARACIÓN OBLIGATORIA. AÑO 2004

	Fiebre Exantemática	Enf. Invasiva por Hib	Herpes Genital	Enf. de Lyme	Sífilis Congénita
Almería	12 2,24	- -	- -	- -	- -
Cádiz	5 0,45	1 0,09	6 0,54	1 0,09	- -
Córdoba	7 0,92	- -	1 0,13	- -	- -
Granada	16 1,95	1 0,12	9 1,10	- -	- -
Huelva	2 0,43	1 0,22	3 0,65	- -	- -
Jaén	8 1,24	1 0,16	- -	1 0,16	- -
Málaga	14 1,15	3 0,25	6 0,49	- -	- -
Sevilla	- -	2 0,12	66 3,82	1 0,06	1 0,06
ANDALUCÍA	64 0,87	9 0,12	91 1,24	3 0,04	1 0,01

Fuente: Registro de E.D.O. Dirección General de Salud Pública y Participación. Consejería de Salud

Tasas por 100.000 habitantes

CUADRO 2.18. CASOS DE SIDA POR AÑO DE DIAGNÓSTICO Y PROVINCIA DE RESIDENCIA AÑOS 1989-2004

	Almería	Cádiz	Córdoba	Granada	Huelva	Jaén	Málaga	Sevilla	Otras	Andalucía
1989	25	79	27	29	22	12	120	64	-	378
1990	38	119	29	37	25	8	131	93	-	480
1991	26	76	41	46	20	21	144	107	-	481
1992	49	132	46	44	44	14	165	130	-	624
1993	65	175	72	44	47	31	191	176	-	801
1994	61	295	80	86	75	35	264	218	-	1.114
1995	64	208	69	82	73	63	275	254	-	1.088
1996	46	191	65	69	53	50	257	190	-	921
1997	42	169	38	73	39	40	196	149	-	746
1998	33	94	23	67	49	42	125	125	-	558
1999	34	84	19	68	32	29	105	114	-	485
2000	34	79	17	52	24	22	92	70	0	390
2001	32	43	29	53	24	28	89	78	0	376
2002	21	25	27	50	27	13	80	67	1	311
2003	20	61	20	53	17	21	109	61	0	362
2004	19	37	30	31	7	20	69	40	0	253
TOTAL	609	1.867	632	884	578	449	2.412	1.936	1	9.368

Fuente: Registro Andaluz de SIDA. Dirección General de Salud Pública y Participación. Consejería de Salud.
Las series son revisadas anualmente por lo que pueden que aparezcan casos que no se notificaron

GRÁFICO 2.08. INCIDENCIA DE SIDA POR AÑO DE DIAGNÓSTICO. ANDALUCÍA Y ESPAÑA AÑOS 1989-2004

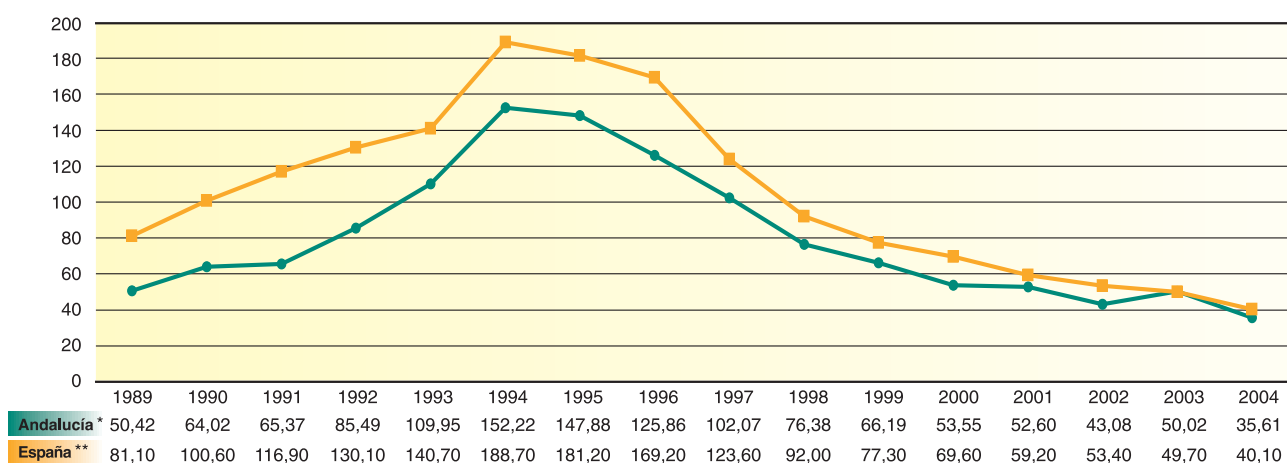

Fuente: Registro Nacional - Registro Andaluz de SIDA. Dirección General de Salud Pública y Participación
Consejería de Salud

Tasas por 1.000.000 habitantes

* Datos del Registro Andaluz de casos de sida a 31 de agosto de 2005

** Datos del Registro Nacional de casos de sida a 30 de junio de 2005

GRÁFICO 2.09. DISTRIBUCIÓN DE CASOS DE SIDA SEGÚN CATEGORÍA DE TRANSMISIÓN ANDALUCÍA, AÑOS 1983-2004

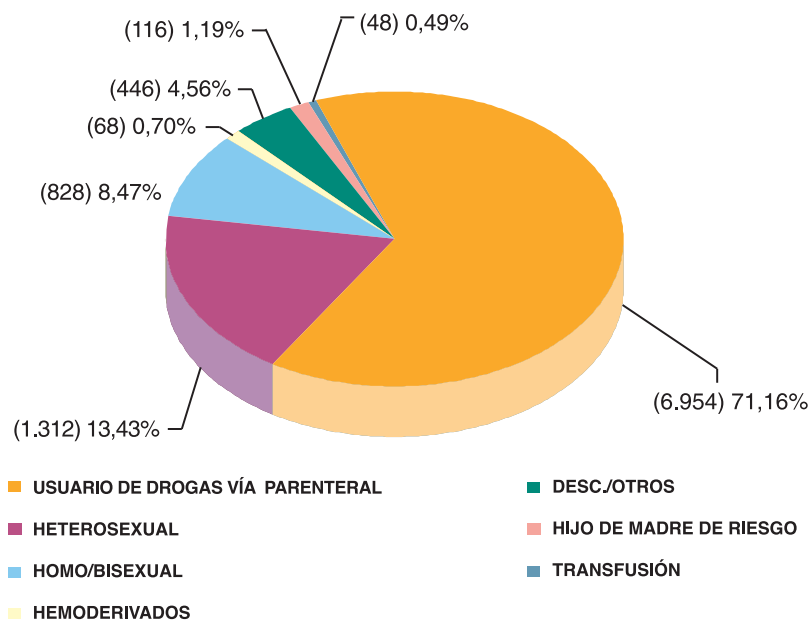

Fuente: Registro Andaluz de SIDA .Dirección General de Salud Pública y Participación. Consejería de Salud
 Datos actualizados a de julio 2005

GRÁFICO 2.10. DISTRIBUCIÓN DE CASOS DE SIDA SEGÚN CATEGORÍA DE TRANSMISIÓN ESPAÑA AÑOS 1983-2004

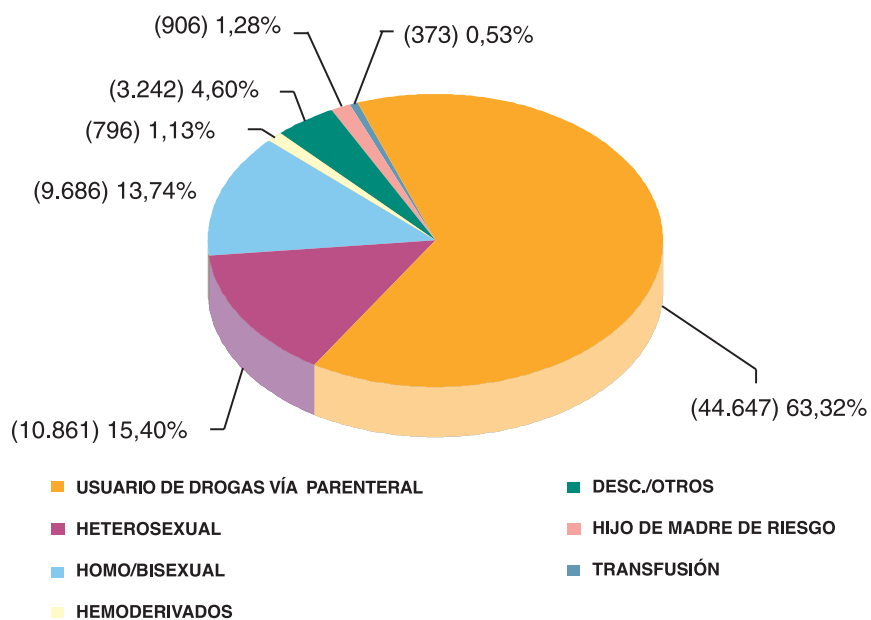

Fuente: Registro Nacional de SIDA. Dirección General de Salud Pública y Participación. Consejería de Salud
 Datos actualizados a 30 de junio de 2005.

**CUADRO 2.19. BROTES Y TASAS DE TOXINFECCIÓN ALIMENTARIA
AÑOS 2000-2004**

	2000	2001	2002	2003	2004
Almería	21 4,30	28 5,68	12 2,43	18 3,35	25 4,31
Cádiz	32 2,80	26 2,31	36 3,19	48 4,30	39 3,35
Córdoba	16 2,00	18 2,30	31 3,96	35 4,60	35 4,49
Granada	45 5,30	32 3,80	42 4,99	64 7,79	38 4,51
Huelva	28 6,10	32 6,98	22 4,80	37 8,00	26 5,45
Jaén	18 2,70	25 3,75	15 2,25	22 3,42	22 3,36
Málaga	40 3,30	60 4,90	36 2,94	78 6,06	66 4,72
Sevilla	37 2,20	25 1,45	40 2,33	65 3,76	45 2,51
ANDALUCÍA	237 3,20	246 3,36	234 3,20	367 4,99	296 3,85

Fuente: Sistema de Alertas en Salud Pública. Dirección General de Salud Pública y Participación. Consejería de Salud
Tasa de brote por 100.000 habitantes

**GRÁFICO 2.11. TASAS DE BROTES DE TOXINFECCIÓN ALIMENTARIA
ANDALUCÍA AÑOS 2000-2004**

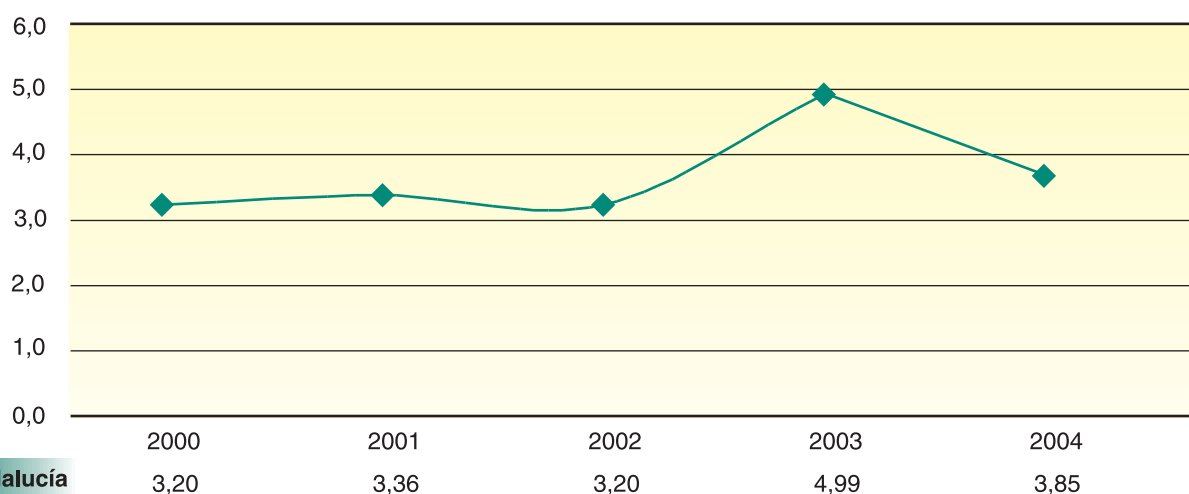

Fuente: Sistema de Alertas en Salud Pública. Dirección General de Salud Pública y Participación. Consejería de Salud
Tasa de brote por 100.000 habitantes

CUADRO 2.20. NÚMERO Y TASAS DE ALERTAS EPIDEMIOLÓGICAS. AÑOS 2000-2004

	2000	2001	2002	2003	2004
Almería	34 6,78	51 10,34	31 6,29	31 5,78	44 8,20
Cádiz	50 4,52	71 6,30	61 5,41	70 6,27	60 5,37
Córdoba	42 5,52	37 4,73	50 6,39	44 5,78	48 6,30
Granada	72 8,91	70 8,32	79 9,38	83 10,10	57 6,94
Huelva	48 10,56	55 11,99	51 11,12	51 11,03	36 7,78
Jaén	31 4,78	37 5,55	30 4,50	32 4,97	34 5,28
Málaga	80 6,40	104 8,49	74 6,04	110 8,55	96 7,46
Sevilla	73 4,28	77 4,48	88 5,12	78 4,51	66 3,82
ANDALUCÍA	430 5,94	502 6,86	464 6,34	499 6,78	441 5,99

Fuente: Sistema de Alertas en Salud Pública. Dirección General de Salud Pública y Participación. Consejería de Salud
Tasa de alerta por 100.000 habitantes

GRÁFICO 2.12. TASAS DE ALERTA EN SALUD PÚBLICA. ANDALUCÍA AÑOS 2000-2004

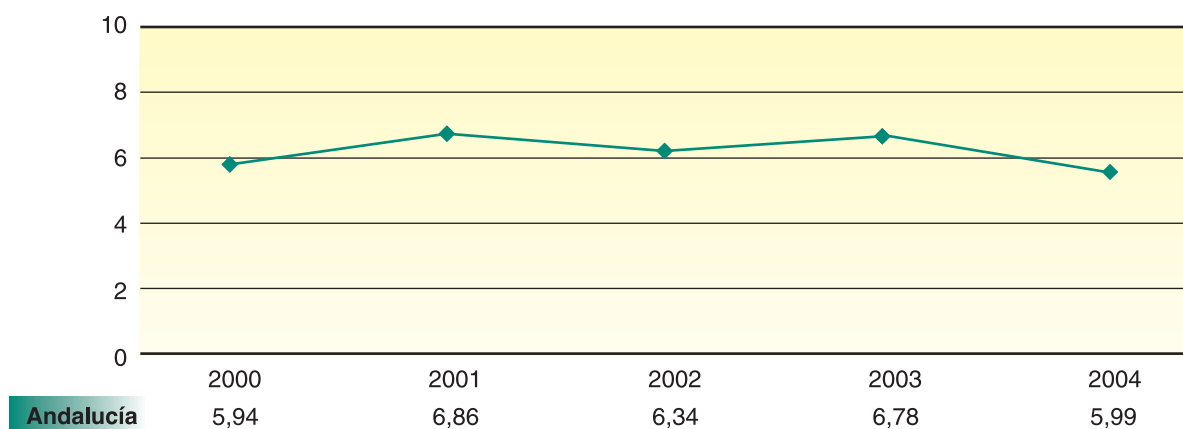

Fuente: Sistema de Alertas en Salud Pública. Dirección General de Salud Pública y Participación. Consejería de Salud
Tasa de alerta por 100.000 habitantes

**CUADRO 2.21. NÚMERO DE BROTES EPIDÉMICOS DE TRANSMISIÓN HÍDRICA
AÑOS 1995-2004**

	1995	1996	1997	1998	1999	2000	2001	2002	2003	2004
Almería	-	1	4	2	1	-	1	2	-	-
Cádiz	-	2	2	-	-	-	1	-	-	1
Córdoba	3	2	-	1	4	-	1	2	1	1
Granada	5	4	6	4	1	6	-	2	-	2
Huelva	-	-	-	1	-	1	1	-	-	-
Jaén	1	2	2	3	3	1	-	1	-	2
Málaga	15	8	8	5	8	3	7	9	1	2
Sevilla	2	1	1	2	1	1	1	-	-	-
ANDALUCÍA	26	20	23	18	18	12	12	16	2	8

Fuente: Sistema de Alertas en Salud Pública. Dirección General de Salud Pública y Participación. Consejería de Salud

GRÁFICO 2.13. BROTES EPIDÉMICOS DE TRANSMISIÓN HÍDRICA. ANDALUCÍA 1995-2004

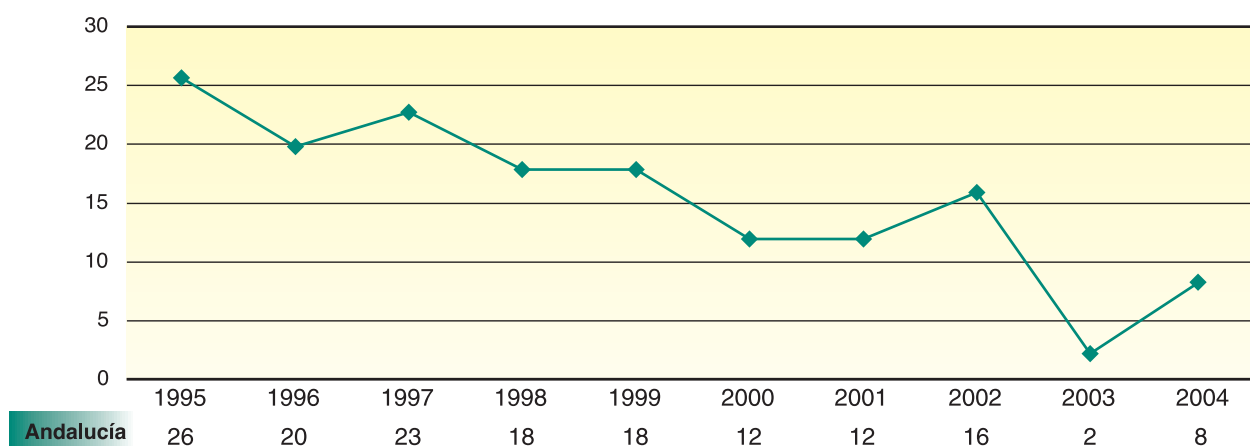

Fuente: Sistema de Alertas en Salud Pública. Dirección General de Salud Pública y Participación. Consejería de Salud

CUADRO 2.22. EVOLUCIÓN DE LOS 25 GDRS MAS FRECUENTES EN LOS HOSPITALES DEL S.A.S. AÑOS 1999-2004

GDR	TITULO	1999	2000	2001	2002	2003	2004
373	Parto vaginal sin diagnóstico complicado	6,93	7,03	6,50	6,85	7,16	7,08
372	Parto vaginal con diagnóstico complicado	2,43	2,21	2,03	2,33	2,63	2,77
541	Trastornos S. respiratorio excepto infecciones bronquitis...	1,64	1,52	1,79	1,73	2,02	1,99
371	Cesárea sin complicaciones	1,48	1,59	1,55	1,69	1,71	1,72
381	Aborto con legrado o histerotomía	1,48	1,43	1,38	1,48	1,59	1,64
127	Fallo cardiaco y shock	1,38	1,37	1,51	1,43	1,43	1,41
359	Interv. útero y anexos por carcinoma in situ y enf. no malignas sin cc	1,18	1,32	1,39	1,44	1,40	1,40
430	Psicosis	1,10	1,07	1,17	1,22	1,20	1,20
629	Recién nacido normal >2,5 kg. sin intervenciones significativas	1,25	1,43	1,18	1,26	1,28	1,19
383	Otros diagnósticos preparto con complicaciones médicas	1,47	1,35	1,34	1,39	1,25	1,18
209	Intervención art. mayores/reimplante miembros EEII sin cc	0,99	1,00	1,28	1,02	0,96	1,10
140	Angina de pecho	1,29	1,26	1,21	1,12	1,11	1,00
14	Trastornos específicos cerebrovasc. excepto ictus transitorio	1,28	1,26	1,22	0,95	1,05	0,96
816	Gastroenteritis no bact. y dolor abdominal edad<18 sin cc	-	-	-	0,97	0,92	0,94
167	Apendicectomía sin diagnóstico principal complicado, sin cc.	0,81	0,86	0,83	0,89	0,93	0,89
379	Amenaza de aborto	1,06	0,96	0,87	0,92	0,96	0,87
410	Quimioterapia	1,24	1,16	1,03	1,03	0,90	0,87
219	Interv. extrem. inf. exc. cadera, pie y femur > 17 años sin cc	0,71	0,70	0,74	0,80	0,79	0,82
494	Colecistectomía laparoscópica sin explorac. Conducto biliar sin cc.	-	-	-	0,71	0,74	0,78
112	Procedimientos cardiovasculares	-	-	-	-	-	0,76
162	Intervenciones por hernia inguinal y femoral, edad >17 sin cc.	0,93	0,79	0,88	0,89	0,76	0,71
818	Sustitución de caderas excepto por complicaciones	-	-	-	-	-	0,70
211	Proc. de cadera y femur excepto articulacion > 17 sin cc	-	-	-	-	0,68	0,69
158	Procedimientos sobre ano y enterostomía	-	-	-	-	-	0,66
775	Bronquitis y asma edad < 18 sin cc	-	-	-	-	-	0,66

Fuente: Servicio Andaluz de Salud
Porcentaje de altas

CUADRO 2.23. DISTRIBUCIÓN DE ALTAS POR LOS 25 GDRS MAS FRECUENTES DE CIRUGÍA MAYOR AMBULATORIA (C.M.A.) EN LOS HOSPITALES DEL S.A.S. AÑO 2004

GDR	TITULO	ALTAS	%	IMPACTO
39	Cataratas	30.182	27,09	69.512
187	Extraccion quirurgica de diente	15.555	13,96	55.232
162	Hernias de la pared abdominal unilaterales	5.403	4,85	15.491
60	Hipertrofia cronica de amigdalas	5.140	4,61	9.257
351	Esterilizacion mediante vasectomia	4.742	4,26	6.639
349	Biopsia cerrada de prostata	3.858	3,46	15.613
225	Hallux valgus	3.849	3,45	13.977
381	Legrado uterino	3.814	3,42	7.279
231	Extraccion de material de osteosintesis	3.509	3,15	18.963
160	Hernias de la pared abdominal unilaterales	3.352	3,01	14.778
6	Liberacion de tunel	3.102	2,78	5.927
364	Procedimientos diagnosticos sobre el utero	2.916	2,62	8.004
267	Quiste pilonidal	2.501	2,24	7.004
262	Tumores benignos de mama	1.993	1,79	4.758
119	Varices de miembros inferiores	1.970	1,77	4.086
232	Artroscopia	1.786	1,60	4.513
229	Ganglionectomia y dupuytren	1.683	1,51	4.545
268	Estirpacion de lesion de piel reparacion plastica	1.401	1,26	5.970
158	Fisura y fistula anal	1.389	1,25	4.436
361	Operaciones sobre ovarios y trompas (resto)	1.299	1,17	4.087
360	Intervenciones sobre el cuello uterino	1.278	1,15	3.601
222	Excision de menisco de rodilla	1.160	1,04	4.761
55	Nodulos de cuerdas vocales	993	0,89	2.949
158	Hemorroides	865	0,78	2.763
340	Operaciones sobre escroto y tunica vaginal	819	0,74	1.905

Fuente: Servicio Andaluz de Salud

CUADRO 2.24. DISTRIBUCIÓN DE ALTAS POR LOS 25 GDRS MAS FRECUENTES EN EL HOSPITAL DE PONIENTE. AÑO 2004

GDR	TITULO	ALTAS
373	Parto vaginal sin diagnóstico complicado	1.144
541	Trastornos S. respiratorio excepto infecciones bronquitis...	685
372	Parto vaginal con diagnóstico complicado	515
381	Aborto con legrado, aspiración o histerotomía	382
140	Angina de pecho	259
383	Otros diagnósticos preparto con complicaciones médicas	216
430	Psicosis	200
371	Cesárea sin complicaciones	190
379	Amenaza de aborto	171
167	Apendicectomía sin diagnóstico principal complicado, sin cc.	164
544	Insuficiencia cardiaca crónica y arritmia con cc mayor	164
382	Falsos dolores de parto	152
127	Insuficiencia cardiaca y shock	144
359	Int. útero y anexos por carcinoma in situ y enf. no malignas, sin cc	137
542	Bronquitis y asma con cc mayor	133
219	Interv. extrem. inf. exc. cadera, pie y femur > 17 años sin cc	132
370	Cesárea con complicaciones	132
14	Trastornos específicos cerebrovasc. excepto ictus transitorio	128
224	Int. hombro, codo, antebrazo exc. art. mayores sin cc	128
055	Proc. miscelaneos oido, nariz, boca y garganta	113
158	Intervención sobre ano y estoma sin complicaciones	104
229	Int. muñeca y mano exc. art. mayores sin cc	101
35	Otros trastornos del sistema nervioso sin cc	94
494	Colecistectomía laparoscópica sin explor.cond. Biliar sin cc	93
540	Infecciones & Inflamaciones respiratorias con cc mayor	91

Fuente: Hospital de Poniente

CUADRO 2.25. DISTRIBUCIÓN DE ALTAS POR LOS 25 GDRS MAS FRECUENTES DE CIRUGÍA MAYORÍA AMBULATORIA (C.M.A.) EN EL HOSPITAL DE PONIENTE. AÑO 2004

GDR	TITULO	ALTAS	%	IMPACTO
39	Proc.quirur. sobre cristalino con o sin vitrectomia	737	31,11	1.661,13
364	Dilatación y legrado, conización exc. por neoplasia	218	9,20	601,59
464	Signos y síntomas sin cc	162	6,83	760,89
162	Proc. quirur. Hernia inguinal/femoral> 17 sin cc	144	6,07	420,01
6	Liberación túnel carpiano	108	4,55	240,42
231	Excision local/retirada fij. int., exc. cadera y femur	99	4,17	539,60
60	Amigdalectomia/adenoidectomia<18	91	3,84	163,46
55	Procedimientos miscelaneos oído, nariz, boca y garganta	74	3,12	226,56
267	P. Quir. perianales y pilonidales	69	2,91	184,82
225	Procedimientos sobre el pie	67	2,82	256,75
119	Ligadura y extracción venosa	62	2,61	146,27
229	P. muñeca/mano exc p. mayores artic. sin cc	53	2,23	158,97
158	Procedimientos ano/estoma sin cc	52	2,19	163,69
222	Procedimientos sobre la rodilla s/cc	51	2,15	202,97
160	P. Quir. hernia excepto inguinal/femoral >18 s/cc	50	2,11	231,42
62	Miringotomia con insercción de tubo <18	47	1,98	96,32
266	Injerto/desbridamiento piel exc. úlceras y celulitis sin cc	43	1,81	277,45
339	P. sobre testículo proceso no maligno >18	35	1,47	105,68
262	Biopsia/excisión local mama, no neo maligna	34	1,43	93,02
349	Hipertrofia prostática benigna s/cc	23	0,97	109,79
232	Artroscopia	21	0,88	67,21
40	Proc. extraoculares excepto orbita edad>17	14	0,59	49,03
41	Proc. extraocular excepto órbita< 18	14	0,59	25,65
227	Procedimientos sobre tejidos blandos sin cc	14	0,59	58,41
42	Proc. intratraocular excepto retina, iris, cristalino	13	0,54	59,94

Fuente: Hospital de Poniente

CUADRO 2.26. DISTRIBUCIÓN DE ALTAS POR LOS 25 GDRS MAS FRECUENTES EN EL HOSPITAL COSTA DEL SOL. AÑO 2004

GDR	TITULO	ALTAS
373	Parto vaginal sin diagnóstico complicado	2.125
372	Parto vaginal con diagnóstico complicado	433
541	Trastornos S. respiratorio excepto infecciones bronquitis...	419
370	Cesárea con cc	333
494	Colecistectomía laparoscópica sin expl. D. C. sin cc	306
629	Recien nacido normal ≥ 2.5 kg s/pq sign.	285
167	Apendicectomía sin diagnóstico principal complicado, sin cc.	280
14	Trast. específicos cerebrovasc. excepto ictus transitorio	272
127	Fallo cardiaco y shock	266
219	Interv. extrem inf. y humero excep. cadera pie y femur >17 sin cc	223
381	Aborto con legrado o histerotomía	220
359	Interv. útero y anexos por carcinoma in situ y enf. no malign.	218
140	Angina de pecho	206
371	Cesárea sin cc	201
087	Edema pulmonar e insuficiencia respiratoria	198
124	Trastornos circula. no IAM con cateterismo con diagn. complic...	194
382	Falsos dolores de parto	190
379	Amenaza de aborto	189
162	P. Quir. hernia inguinal/femoral ≥ 18 sin cc	179
125	Trastornos circula. no IAM con cateterismo sin diagn. complic...	175
158	P. Quir. ano/estoma sin cc	172
204	Alteraciones pancreáticas no neoplásicas	161
818	Sustitución de cadera por CC	155
211	Intervenciones fémur/cadera >17 sin cc	154
383	Otros diagnósticos preparto con cc	146

Fuente: Hospital Costa del Sol

CUADRO 2.27. DISTRIBUCIÓN DE ALTAS POR LOS 25 GDRS MAS FRECUENTES DE CIRUGÍA MAYOR AMBULATORIA (C.M.A.) EN EL HOSPITAL COSTA DEL SOL. AÑO 2004

GDR	TITULO	ALTAS	%	IMPACTO
39	Intervenciones sobre el cristalino	890	96,10	2.919
364	Legrado/conización exc neoplasia maligna	365	95,50	1.143
351	Esterilización masculina	295	100,00	295
162	Int. hernia inguinal y femoral >18 a. sin cc	247	58,00	672
381	Aborto con legrado o histerotomia	179	44,90	360
6	Liberación túnel carpiano	142	88,20	268
40	Interv. extraoculares exc orbita, edad >18 años	141	84,90	460
359	Int. útero y anexos por ca in situ sin cc	116	34,70	610
229	Intervenciones muñeca, mano exc. artic. may. sin cc	107	56,30	293
360	Intervenciones cervix, vagina, vulva	93	73,80	247
267	P. Quir. perianales y pilonidales	87	66,90	224
262	Biopsia/Excis.local mama exc.neo maligna	64	77,10	147
225	Intervenciones del pie	60	48,40	225
55	Interv. misceláneas oido, nariz, boca y garganta	46	30,10	140
158	Interv.sobre ano y estoma, sin cc.	45	20,70	149
222	Intervenciones rodilla sin cc	42	35,30	178
60	Amigdalectomia/adenoidectomia,<18 a. sin cc	39	44,30	66
343	Circuncisión , edad 0-17	35	76,10	82
232	Artroscopia	21	61,80	51
41	Interv. extraoculares exc orbita, edad 0-1	9	69,20	18
361	Laparoscopia e interrup. tubárica incisional	8	61,50	23
268	Interv.plásticas piel, tej.subcutáneo y mama	6	54,50	26
349	Hipertrofia prostática benigna sin cc	4	100,00	14
56	Rinoplastia	2	3,20	6
42	Interv. Intraoculares exc retina, iris,crist.	1	4,80	4

Fuente: Hospital Costa del Sol

CUADRO 2.28. DISTRIBUCIÓN DE ALTAS POR LOS 25 GDRS MAS FRECUENTES EN EL HOSPITAL ALTO GUADALQUIVIR. AÑO 2004

GDR	TITULO	ALTAS
373	Parto Sin Complicaciones	385
541	Trast.Respiratorios Exc. Infecciones, Bronquitis, Asma Con Cc Mayor	171
372	Parto Con Complicaciones	124
371	Cesarea, Sin Complicaciones	99
816	Gastroenteritis No Bacteriana Y Dolor Abdominal Edad < 18 Sin Cc	94
219	Proc. Extr.Inferior & Húmero Exc. Cadera,Pie,Femur Edad>17 Sin Cc	88
381	Aborto Con Dilatacion & Legrado, Aspiracion O Histerotomia	86
359	Proc. Sobre Utero & Anejos Por Ca.In Situ & Proceso No Maligno Sin Cc	79
140	Angina De Pecho	73
209	Reimplantacion mayor articulacion y miembro extr. inf, exc caderas	68
211	Proc. cadera y femur exc. articulacion mayor edad > 17 sin cc	67
87	Edema pulmonar e insuficiencia respiratoria	61
35	Otros Trastornos Del Sistema Nervioso Sin Cc	53
14	Trastornos Cerebrovasculares Especificos Excepto Ait & Hemorragia Intracran	53
229	Proc. Sobre Mano O Mu_eca, Excepto Proc.Mayores S.Articulacion Sin Cc	52
818	Sustitucion cadera exc por cc	46
122	Tras. Circulatorios con iam sin compl.mayores, alta con vida	38
127	Insuficiencia Cardiaca & Shock	31
149	Proc. mayores de i.delgado y grueso sin cc	28
544	Icc y arritmia cardiaca con cc mayor	27
557	Tras. Hepatobiliares y pancreas con cc mayor	25
121	Tras. Circulatorios con iam y compl.mayores, alta con vida	24
552	Tras. ap. Digestivo exc esofago, gastroent. y ulcera no compl. con cc mayor	22
468	Proc. Quirurgico extensivo sin relacion con diagnostico ppal	16
585	Proc.mayor estomago, esof, duodeno, i.delgado y grueso con cc mayor	10

Fuente: Hospital Alto Guadalquivir

CUADRO 2.29. DISTRIBUCIÓN DE ALTAS POR LOS 25 GDRS MAS FRECUENTES DE CIRUGÍA MAYOR AMBULATORIA (C.M.A.) EN EL HOSPITAL ALTO GUADALQUIVIR. AÑO 2004

GDR	TITULO	ALTAS	%	IMPACTO
039	Intervenciones sobre el cristalino	419	38,80	965,00
225	Intervenciones del pie	65	6,02	123,19
351	Esterilización masculina	58	5,37	145,29
006	Liberación túnel carpiano	52	4,81	179,84
162	Int hernia inguinal y femoral >17 sin cc	47	4,35	121,58
359	Int. útero y anexos por ca in situ y enf. no maligna sin cc	35	3,24	137,90
229	Intervenciones muñeca, mano exc. artic. may. sin cc	34	3,15	133,90
158	Intervenciones ano/estoma sin cc	33	3,06	46,20
231	Excisión local elim. disp. fij. interna exc. cad. y fémur	29	2,69	103,03
055	Interv. misceláneas oído, nariz, boca y garganta	26	2,41	68,21
222	Intervenciones rodilla sin cc	25	2,31	128,11
364	Legrado/conización exc neoplasia maligna	25	2,31	63,62
267	P. Quir. perianales y pilonidales	23	2,13	62,41
060	Amigdalectomía/ adenoidectomía, <18 sin cc	19	1,76	34,22
160	P. sobre hernia exc. inguinal y femoral >17 sin cc	18	1,67	50,28
266	Injerto de piel y / o desbr. exc. úlcera cutan., celulitis sin cc	18	1,67	92,10
119	Ligadura y stripping de venas	16	1,48	29,55
342	Circuncisión > 17 años	15	1,39	34,81
347	Neoplasia maligna, apto. reprod. masculino sin cc	13	1,20	40,52
056	Rinoplastia	10	0,93	57,29
270	Otros proc. sobre piel, tej. subcutáneo y mama sin cc	8	0,74	26,18
262	Biopsia/excisión local mama, no neoplasia maligna	7	0,65	21,02
042	Intervenciones intraocul. exc. retina, iris y cristalino	6	0,56	25,41
040	P. Quir. extraoculares exc orbita >17 años	5	0,46	11,64
227	P. sobre tejidos blandos sin cc	5	0,46	22,85

Fuente: Hospital Alto Guadalquivir

3. MORTALIDAD



1. Mortalidad General y por causas57
2. Años Potenciales de Vida Perdidos61
3. Mortalidad Evitable66
4. Mortalidad Infantil y Materna68

CUADRO 3.01. MORTALIDAD GENERAL. ANDALUCÍA Y PROVINCIAS 1994-2003. MUJERES

	1994	1995	1996	1997	1998	1999	2000	2001	2002	2003
Almería	5,28	5,22	5,75	5,50	5,34	4,86	4,94	4,85	5,23	4,93
Cádiz	5,88	6,09	5,81	5,79	5,66	5,64	5,69	5,32	5,37	5,56
Córdoba	5,12	5,15	4,92	4,80	5,02	4,86	4,78	4,65	4,85	4,72
Granada	5,32	5,15	5,37	5,20	5,37	5,23	5,32	5,03	5,16	5,08
Huelva	5,50	5,40	5,57	5,44	5,36	5,31	5,38	5,34	4,85	5,20
Jaén	4,99	4,96	5,08	5,05	4,99	4,94	4,92	4,72	4,66	4,97
Málaga	5,79	5,38	5,63	5,51	5,43	5,24	5,25	5,05	4,89	5,16
Sevilla	5,54	5,67	5,52	5,33	5,56	5,38	5,14	5,06	5,05	5,29
ANDALUCÍA	5,48	5,43	5,46	5,33	5,37	5,22	5,19	5,01	5,01	5,15

Fuente: I.E.A. Consejería de Salud. Unidad de Estadísticas Vitales
Tasa estándar por 1.000 habitantes. Estandarización directa. Población europea
1999-2003: Datos codificados según CIE-10

CUADRO 3.02. MORTALIDAD GENERAL. ANDALUCÍA Y PROVINCIAS 1994-2003. VARONES

	1994	1995	1996	1997	1998	1999	2000	2001	2002	2003
Almería	8,87	9,17	9,52	9,40	9,28	9,25	8,73	8,94	8,86	9,05
Cádiz	9,98	10,70	10,89	9,92	10,06	10,12	10,18	9,75	9,52	10,16
Córdoba	9,00	9,00	8,89	8,50	8,90	8,59	8,30	8,30	8,45	8,44
Granada	8,93	8,80	9,08	8,84	9,20	8,79	9,23	8,67	8,95	8,86
Huelva	9,76	9,02	10,13	9,83	9,85	9,42	9,47	9,23	9,22	9,21
Jaén	8,69	8,52	8,47	8,56	9,09	8,56	8,42	8,16	8,18	8,11
Málaga	9,84	9,77	9,86	9,27	9,54	8,82	9,15	8,85	8,94	9,28
Sevilla	9,99	10,24	9,91	9,82	10,24	9,74	9,66	9,26	9,29	9,48
ANDALUCÍA	9,48	9,56	9,64	9,30	9,60	9,19	9,20	8,92	8,96	9,13

Fuente: I.E.A. Consejería de Salud. Unidad de Estadísticas Vitales
Tasa estándar por 1.000 habitantes. Estandarización directa. Población europea
1999-2003: Datos codificados según CIE-10

GRÁFICO 3.01. MORTALIDAD GENERAL EN ANDALUCÍA. AÑOS 1994-2003

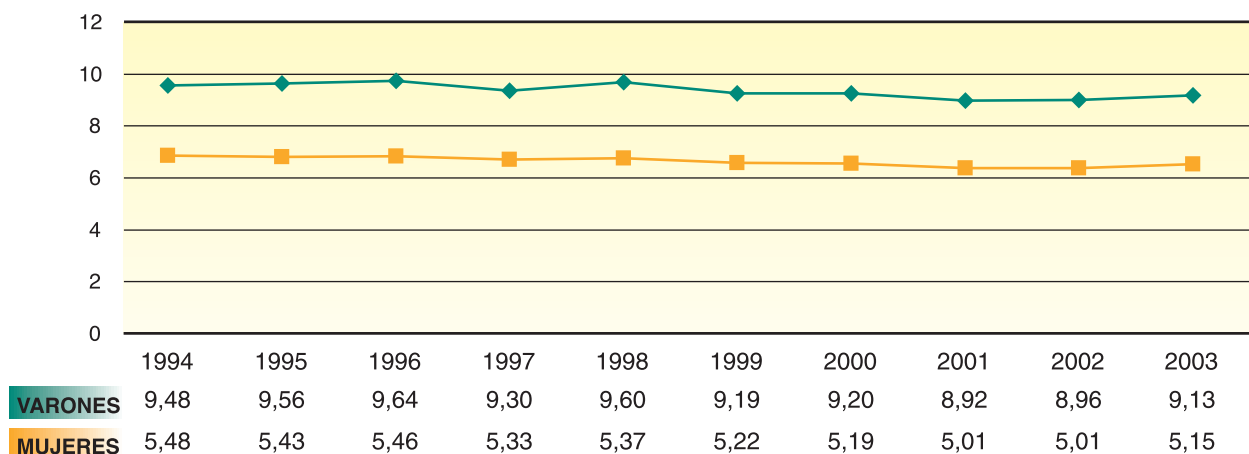

Fuente: I.E.A. Consejería de Salud. Unidad de Estadísticas Vitales
 Tasa estándar por 1.000 habitantes. Estandarización directa. Población europea
 1999-2003: Datos codificados según CIE-10

GRÁFICO 3.02. MORTALIDAD GENERAL EN LAS PROVINCIAS. ANDALUCÍA 2003

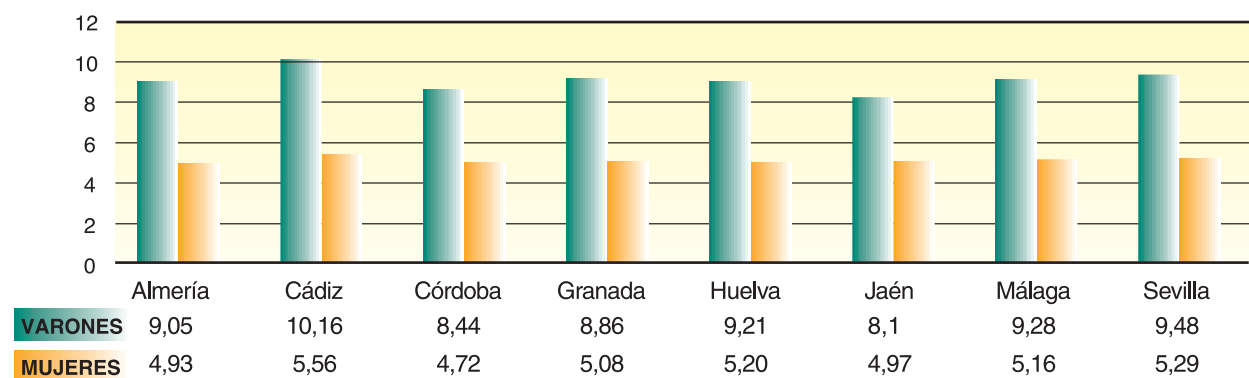

Fuente: I.E.A. Consejería de Salud. Unidad de Estadísticas Vitales
 Tasas estándar por 1.000 habitantes (Población estándar europea)
 Datos codificados según CIE-10

GRÁFICO 3.03. MORTALIDAD POR CAUSAS DE 1 A 14 AÑOS. ANDALUCÍA 2003

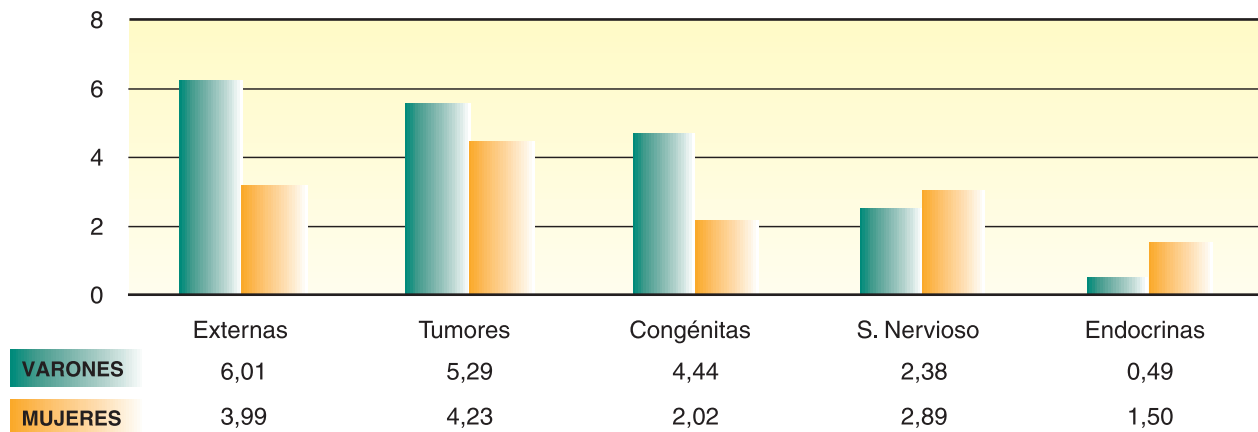

Fuente: I.E.A. Consejería de Salud. Unidad de Estadísticas Vitales
 Tasas estándar por 100.000 habitantes (Población estándar europea)
 Datos codificados según CIE-10

GRÁFICO 3.04. MORTALIDAD POR CAUSAS DE 15 A 64 AÑOS. ANDALUCÍA 2003

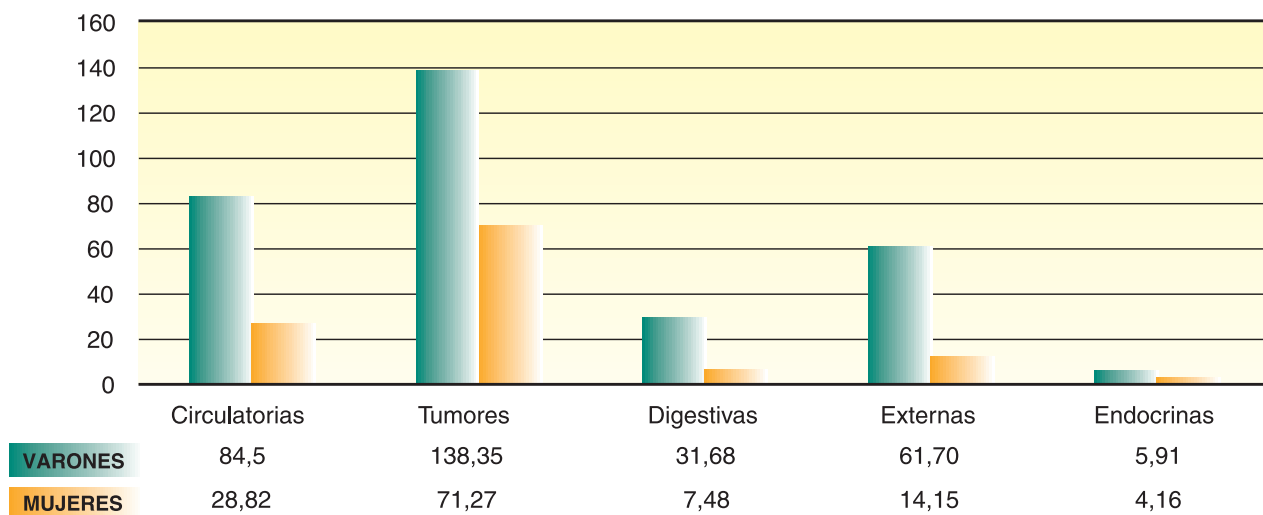

Fuente: I.E.A. Consejería de Salud. Unidad de Estadísticas Vitales
 Tasas estándar por 100.000 habitantes (Población estándar europea)
 Datos codificados según CIE-10

GRÁFICO 3.05. MORTALIDAD POR CAUSAS DE 65 Y MAS AÑOS. ANDALUCÍA 2003

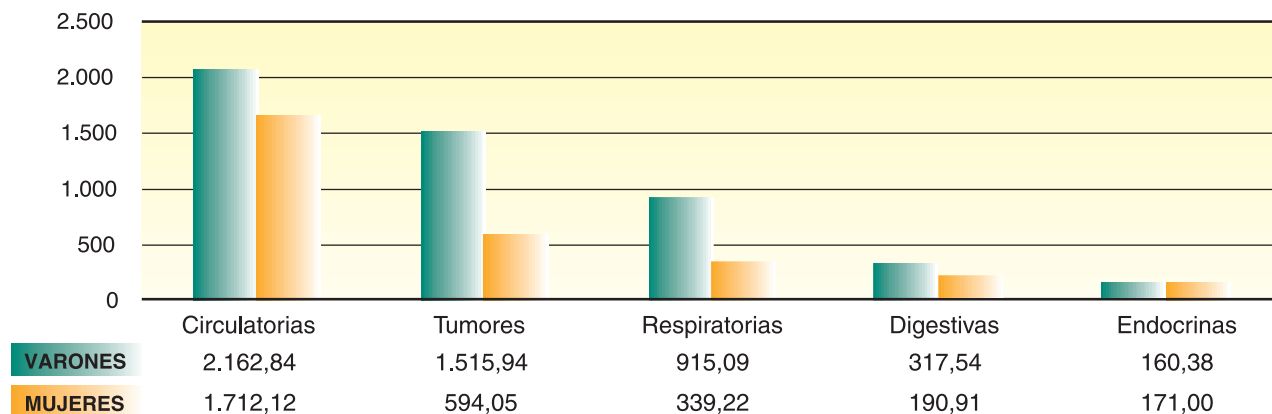

Fuente: I.E.A. Consejería de Salud. Unidad de Estadísticas Vitales
 Tasas estándar por 100.000 habitantes (Población estándar europea)
 Datos codificados según CIE-10

CUADRO 3.03. AÑOS POTENCIALES DE VIDA PERDIDOS (A.P.V.P.) 1994-2003. MUJERES

	1994	1995	1996	1997	1998	1999	2000	2001	2002	2003
Almería	22,49	28,13	26,05	30,29	24,60	21,87	23,27	24,23	28,20	21,92
Cádiz	27,26	27,50	25,47	25,99	23,23	23,41	23,03	21,95	22,69	24,04
Córdoba	22,89	22,20	25,02	20,30	20,82	21,76	20,95	19,69	21,72	19,30
Granada	23,59	21,11	21,25	22,39	20,83	23,19	21,14	20,62	23,94	20,67
Huelva	26,07	26,54	30,62	23,04	21,42	23,59	22,75	22,29	20,03	23,39
Jaén	22,97	21,82	24,66	24,98	21,65	21,69	19,15	21,78	21,14	22,03
Málaga	27,06	24,25	25,95	27,20	23,44	24,24	23,70	24,02	20,70	24,90
Sevilla	25,44	24,90	25,61	24,33	23,77	21,60	20,47	22,28	20,30	22,43
Andalucía	25,10	24,48	25,33	24,81	22,70	22,67	21,78	22,18	21,91	22,58

Fuente: I.E.A. Consejería de Salud. Unidad de Estadísticas Vitales
Tasa estándar por 1.000 habitantes. Estandarización directa. Población europea
1999-2003: Datos codificados según CIE-10

CUADRO 3.04. AÑOS POTENCIALES DE VIDA PERDIDOS (A.P.V.P.) 1994-2003. VARONES

	1994	1995	1996	1997	1998	1999	2000	2001	2002	2003
Almería	62,74	62,48	70,36	67,37	67,45	60,42	57,96	60,96	61,79	67,26
Cádiz	68,50	75,22	69,51	62,07	60,49	61,42	57,62	55,44	55,07	56,41
Córdoba	60,39	62,73	60,13	51,97	51,73	53,84	48,28	49,43	51,67	50,94
Granada	64,02	59,14	61,51	60,46	56,65	60,34	55,59	54,17	51,94	53,85
Huelva	61,35	59,18	66,28	61,96	57,92	54,79	56,04	54,62	57,70	54,27
Jaén	60,23	57,75	58,64	55,25	58,18	53,46	56,23	51,58	50,92	50,68
Málaga	66,30	68,64	67,29	59,88	55,15	55,52	54,37	56,57	56,98	59,56
Sevilla	64,84	65,16	64,79	58,70	59,32	58,80	55,60	54,29	53,72	54,78
Andalucía	64,25	65,16	64,93	59,34	57,95	57,60	55,16	54,59	54,63	55,84

Fuente: I.E.A. Consejería de Salud. Unidad de Estadísticas Vitales
Tasa estándar por 1.000 habitantes. Estandarización directa. Población europea
1999-2003: Datos codificados según CIE-10

GRÁFICO 3.06. AÑOS POTENCIALES DE VIDA PERDIDOS EN ANDALUCÍA. AÑOS 1994-2003

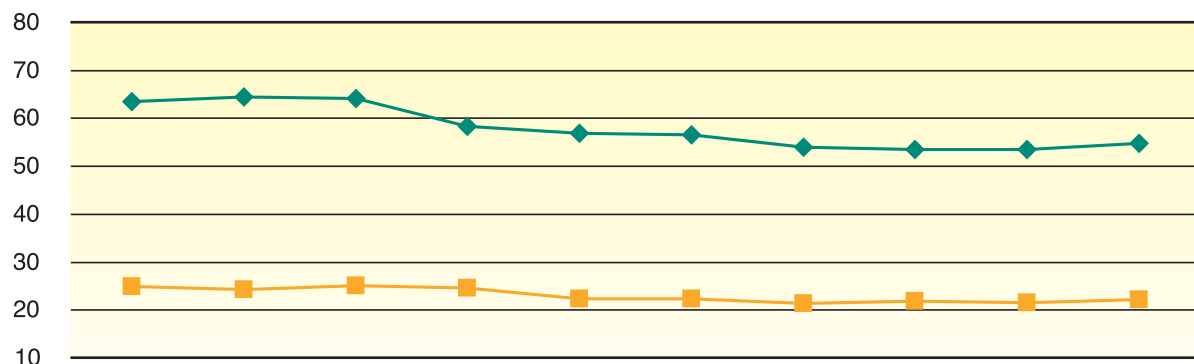

	1994	1995	1996	1997	1998	1999	2000	2001	2002	2003
VARONES	64,25	65,16	64,93	59,34	57,95	57,60	55,16	54,59	54,63	55,84
MUJERES	25,10	24,48	25,33	24,81	22,70	22,67	21,78	22,18	21,91	22,58

Fuente: I.E.A. Consejería de Salud. Unidad de Estadísticas Vitales
 Tasa estándar por 1.000 habitantes. Estandarización directa. Población europea
 1999-2003: Datos codificados según CIE-10

CUADRO 3.05. AÑOS POTENCIALES DE VIDA PERDIDOS (A.P.V.P.) POR ENFERMEDADES CIRCULATORIAS. AÑOS 1999-2003

	1999	2000	2001	2002	2003
Mujeres					
Almería	3,17	3,42	3,34	3,98	3,44
Cádiz	3,44	3,85	3,61	3,79	3,61
Córdoba	3,26	2,63	2,60	3,02	2,98
Granada	3,92	2,57	3,98	3,17	3,31
Huelva	4,91	4,23	4,21	3,43	4,30
Jaén	3,72	2,54	2,79	2,57	3,08
Málaga	3,26	3,66	3,52	3,13	3,82
Sevilla	3,43	3,37	3,39	3,54	3,53
ANDALUCÍA	3,52	3,31	3,42	3,35	3,52
Varones					
Almería	9,63	9,13	8,07	8,90	8,50
Cádiz	10,67	11,77	11,11	9,67	10,39
Córdoba	10,17	8,63	8,47	10,21	9,22
Granada	11,10	11,22	10,13	10,44	9,72
Huelva	8,32	11,47	9,22	10,51	7,67
Jaén	8,24	8,53	7,76	7,61	8,32
Málaga	10,73	10,58	11,01	10,65	10,91
Sevilla	11,88	11,20	11,69	10,55	11,28
ANDALUCÍA	10,50	10,56	10,23	10,02	10,02

Fuente: I.E.A. Consejería de Salud. Unidad de Estadísticas Vitales
 Tasas estándar por 1.000 habitantes (Población estándar europea)
 1999-2003: Datos codificados según CIE-10

GRÁFICO 3.07. AÑOS POTENCIALES DE VIDA PERDIDOS POR ENFERMEDADES CIRCULATORIAS ANDALUCÍA, 1994-2003

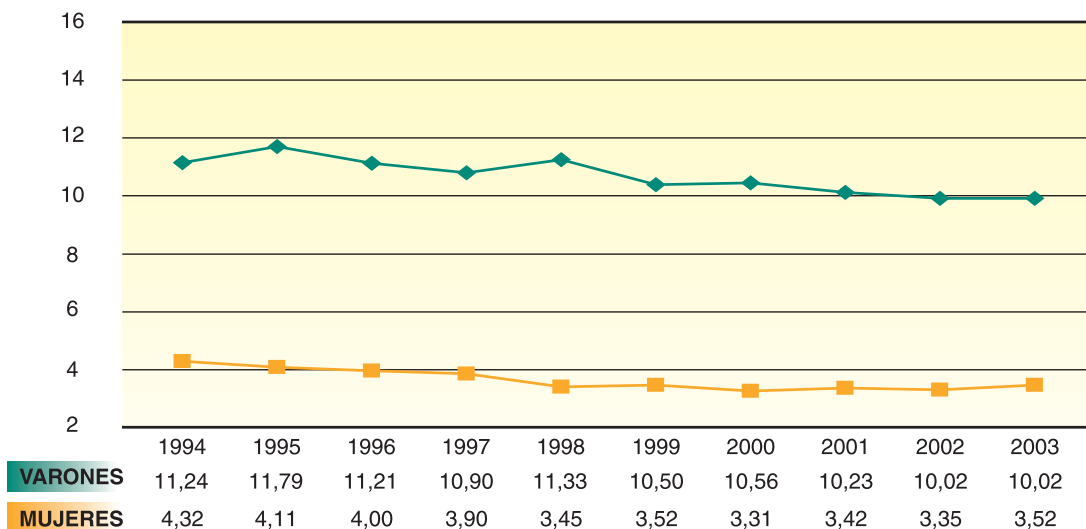

Fuente: I.E.A. Consejería de Salud. Unidad de Estadísticas Vitales
 Tasa estándar por 1.000 habitantes. Estandarización directa. Población europea
 1999-2003: Datos codificados según CIE-10

**CUADRO 3.06. AÑOS POTENCIALES DE VIDA PERDIDOS (A.P.V.P.) POR TUMORES
AÑOS 1999-2003**

	1999	2000	2001	2002	2003
Mujeres					
Almería	8,11	7,97	9,99	10,99	8,94
Cádiz	10,51	10,80	9,06	11,16	10,51
Córdoba	9,65	8,01	9,03	9,43	8,94
Granada	8,62	8,45	9,67	9,25	8,89
Huelva	8,93	10,41	10,64	8,81	10,07
Jaén	8,70	8,34	8,21	8,82	9,05
Málaga	10,14	9,36	9,86	9,57	10,68
Sevilla	9,38	10,07	10,11	9,99	9,62
ANDALUCÍA	9,47	9,40	9,61	9,85	9,73
Varones					
Almería	19,16	12,41	16,74	15,54	17,90
Cádiz	19,31	16,97	17,89	18,77	17,66
Córdoba	15,54	14,61	15,04	15,82	13,64
Granada	15,69	13,70	13,96	14,21	15,30
Huelva	16,01	21,40	16,79	18,45	16,39
Jaén	14,79	17,19	15,52	17,23	15,85
Málaga	14,99	16,78	16,20	16,08	16,42
Sevilla	18,20	17,26	16,87	17,99	17,44
ANDALUCÍA	16,86	16,37	16,26	16,92	16,50

Fuente: I.E.A. Consejería de Salud. Unidad de Estadísticas Vitales
Tasas estándar por 1.000 habitantes (Población estándar europea)
1999-2003: Datos codificados según CIE-10

**GRÁFICO 3.08. AÑOS POTENCIALES DE VIDA PERDIDOS POR TUMORES ANDALUCÍA,
AÑOS 1994-2003**

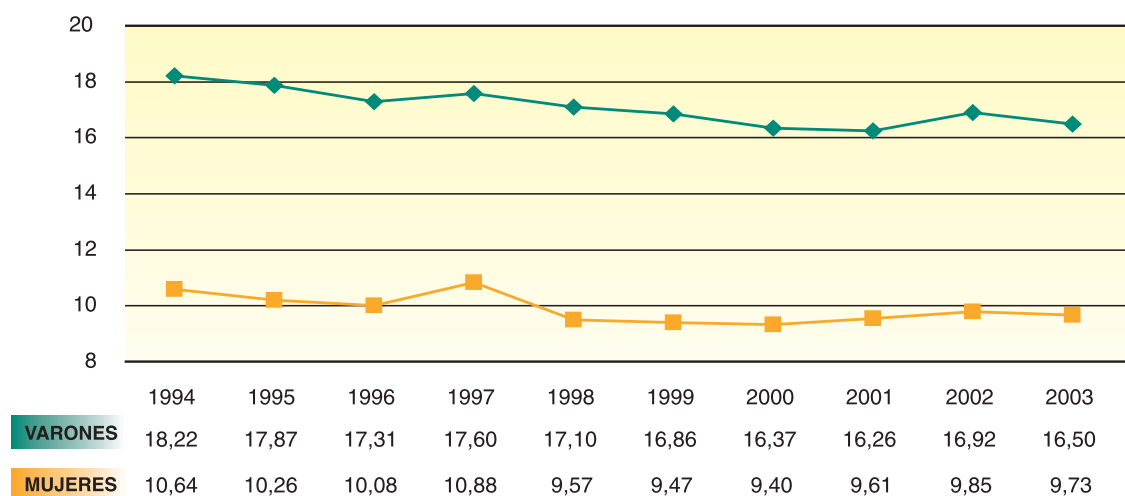

Fuente: I.E.A. Consejería de Salud. Unidad de Estadísticas Vitales
Tasa estándar por 1.000 habitantes. Estandarización directa. Población europea
1999-2003: Datos codificados según CIE-10

**CUADRO 3.07. AÑOS POTENCIALES DE VIDA PERDIDOS (A.P.V.P.) POR CAUSAS EXTERNAS
AÑOS 1999-2003**

	1999	2000	2001	2002	2003
Mujeres					
Almería	4,05	5,23	5,23	5,51	3,18
Cádiz	3,15	1,90	3,22	2,60	2,46
Córdoba	2,54	3,81	2,56	3,18	2,97
Granada	4,51	4,21	2,67	3,22	3,89
Huelva	2,45	2,52	1,50	1,97	3,17
Jaén	2,17	2,32	4,00	3,61	3,46
Málaga	3,79	4,23	4,15	2,56	5,06
Sevilla	3,08	2,34	3,20	1,99	3,30
ANDALUCÍA	3,27	3,17	3,35	2,83	3,49
Varones					
Almería	16,11	22,41	21,27	23,21	25,39
Cádiz	12,29	11,46	10,89	10,89	11,06
Córdoba	13,63	13,43	11,89	12,99	13,61
Granada	17,15	14,92	15,05	14,45	13,28
Huelva	15,69	11,45	12,64	12,57	14,31
Jaén	13,46	15,09	13,18	11,97	13,06
Málaga	12,95	13,76	15,16	15,00	15,35
Sevilla	13,22	13,40	11,78	11,79	13,70
ANDALUCÍA	13,87	13,98	13,46	13,50	14,34

Fuente: I.E.A. Consejería de Salud. Unidad de Estadísticas Vitales
Tasas estándar por 1.000 habitantes (Población estándar europea)
1999-2003: Datos codificados según CIE-10

**GRÁFICO 3.09. AÑOS POTENCIALES DE VIDA PERDIDOS POR CAUSAS EXTERNAS ANDALUCÍA.
1994-2003**

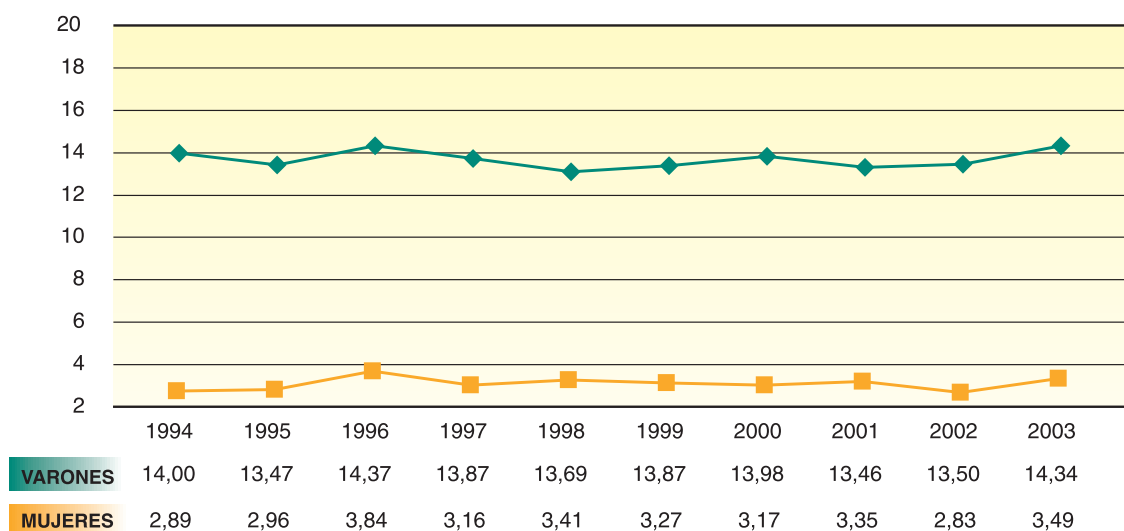

Fuente: I.E.A. Consejería de Salud. Unidad de Estadísticas Vitales
Tasa estándar por 1.000 habitantes. Estandarización directa. Población europea
1999-2003: Datos codificados según CIE-10

CUADRO 3.08. MORTALIDAD EVITABLE (MIPSE) 1994-2003. MUJERES

	1994	1995	1996	1997	1998	1999	2000	2001	2002	2003
Almería	21,00	35,20	19,30	26,90	17,27	22,50	20,08	14,22	14,91	19,00
Cádiz	31,80	29,90	22,60	19,40	21,95	15,48	18,83	15,79	14,74	23,32
Córdoba	22,30	23,60	15,40	16,80	17,43	18,77	13,46	17,80	12,73	15,67
Granada	26,20	18,90	16,20	20,80	20,33	18,46	16,59	19,57	19,82	14,48
Huelva	19,70	25,00	22,40	15,00	16,01	23,01	18,18	17,51	21,20	18,08
Jaén	30,20	24,40	25,20	24,40	18,23	19,53	17,90	13,33	16,10	15,53
Málaga	27,10	22,10	19,10	19,40	20,20	17,31	19,15	12,46	17,72	18,08
Sevilla	24,30	25,80	18,90	21,00	17,80	18,39	13,75	22,30	14,80	17,51
ANDALUCÍA	24,75	23,28	19,55	20,31	19,02	18,42	16,84	16,92	16,15	17,93

Fuente: I.E.A. Consejería de Salud. Unidad de Estadísticas Vitales
Tasas por 100.000 habitantes de 5 a 64 años (Población estándar europea)
1999-2003: Datos codificados según CIE-10

CUADRO 3.09. MORTALIDAD EVITABLE (MIPSE) 1994-2003. VARONES

	1994	1995	1996	1997	1998	1999	2000	2001	2002	2003
Almería	40,10	41,90	41,20	40,30	42,29	45,76	38,49	33,00	36,90	43,69
Cádiz	56,10	56,80	47,20	35,10	36,51	34,83	44,94	29,13	31,49	33,77
Córdoba	48,50	43,60	35,30	36,30	41,37	38,17	35,92	32,75	29,04	33,04
Granada	42,30	43,80	37,00	28,90	31,44	37,90	46,90	33,94	32,03	32,91
Huelva	53,20	62,20	48,20	35,30	41,91	28,75	34,77	38,16	33,81	33,09
Jaén	42,50	47,40	37,40	30,60	38,67	40,95	43,39	30,14	43,41	28,43
Málaga	55,60	58,10	55,10	37,60	36,27	42,22	40,73	27,73	37,45	32,36
Sevilla	55,50	51,40	42,20	37,20	42,00	43,10	36,56	34,11	30,47	29,69
ANDALUCÍA	49,20	47,63	41,96	35,38	38,52	39,70	40,26	32,97	33,67	32,53

Fuente: I.E.A. Consejería de Salud. Unidad de Estadísticas Vitales
Tasas por 100.000 habitantes de 5 a 64 años (Población estándar europea)
1999-2003: Datos codificados según CIE-10

GRÁFICO 3.10. MORTALIDAD EVITABLE (MIPSE) DE 5 A 64 AÑOS. ANDALUCÍA, 1994-2003

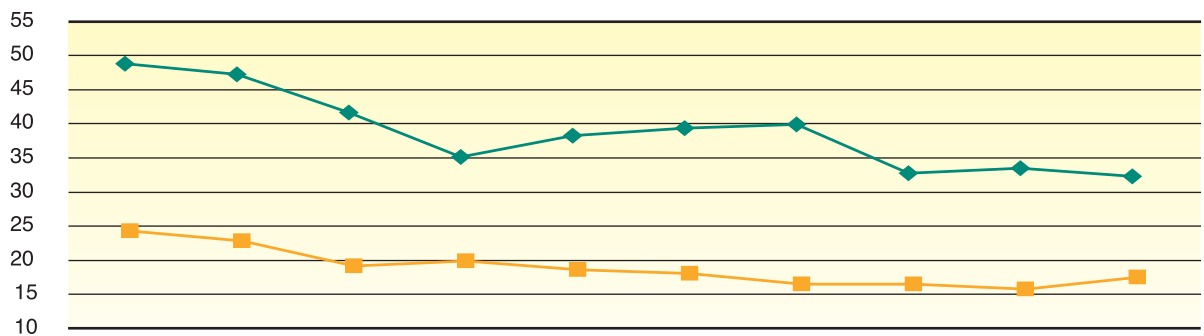

	1994	1995	1996	1997	1998	1999	2000	2001	2002	2003
VARONES	49,20	47,63	41,96	35,38	38,52	39,70	40,26	32,97	33,67	32,53
MUJERES	24,75	23,28	19,55	20,31	19,02	18,42	16,84	16,92	16,15	17,93

Fuente: I.E.A. Consejería de Salud. Unidad de Estadísticas Vitales
 Tasas por 100.000 habitantes (Población estándar europea)
 1999-2003: Datos codificados según CIE-10

CUADRO 3.10. MORTALIDAD INFANTIL. AÑOS 1994-2003

	1994	1995	1996	1997	1998	1999	2000	2001	2002	2003
Almería	7,20	5,80	7,10	4,70	4,20	4,58	4,14	5,20	6,79	4,30
Cádiz	6,40	7,70	5,30	6,30	6,50	3,40	5,69	4,50	5,33	3,47
Córdoba	5,90	7,00	6,90	5,50	6,90	5,41	5,26	5,10	4,19	5,63
Granada	6,20	6,60	7,50	5,60	6,20	6,66	6,11	3,80	3,27	4,95
Huelva	6,40	5,60	4,80	3,00	6,50	4,43	3,53	2,60	3,00	2,88
Jaén	7,00	6,00	5,80	6,00	6,20	4,76	6,48	4,20	3,83	5,38
Málaga	7,10	5,30	6,10	5,10	4,70	5,65	4,99	5,00	5,93	4,41
Sevilla	6,40	6,20	6,30	5,10	5,40	5,90	3,97	4,90	4,65	4,37
ANDALUCÍA	6,56	6,36	6,22	5,30	5,76	5,21	4,97	4,60	4,80	4,40

Fuente: I.E.A. Consejería de Salud. Unidad de Estadísticas Vitales
 Tasas por 1.000 nacidos vivos
 1999-2003: Datos codificados según CIE-10

GRÁFICO 3.11. MORTALIDAD INFANTIL. ANDALUCÍA Y ESPAÑA, 1994-2003

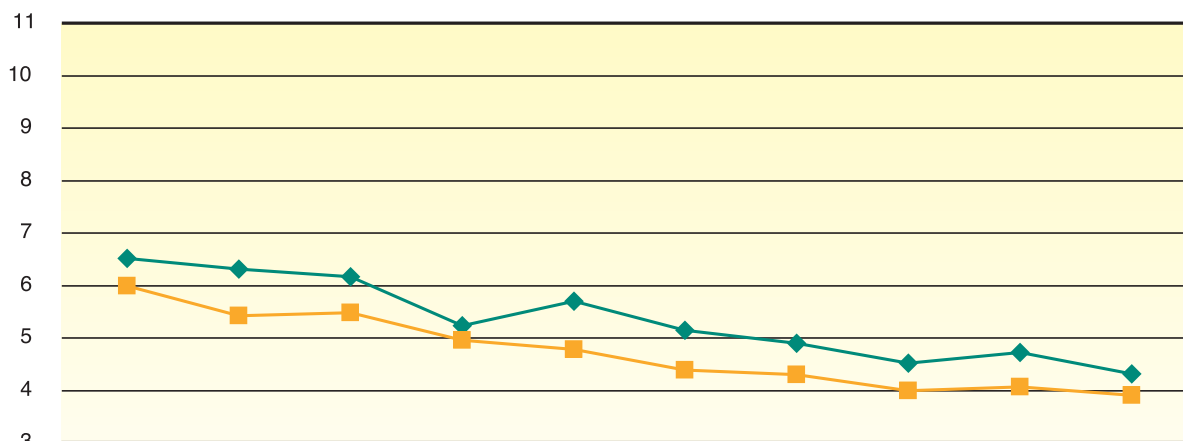

ANDALUCÍA

1994 1995 1996 1997 1998 1999 2000 2001 2002 2003

ESPAÑA

6,56 6,36 6,22 5,30 5,76 5,21 4,97 4,60 4,80 4,40

I.E.A. Consejería de Salud. Unidad de Estadísticas Vitales
 Fuente: I.N.E. Movimiento Natural de la Población. Datos de España
 Tasas por 1.000 nacidos vivos
 1999-2003: Datos codificados según CIE-10

CUADRO 3.11. MORTALIDAD PERINATAL. AÑOS 1994-2003

	1994	1995	1996	1997	1998	1999	2000	2001	2002	2003
Almería	7,10	6,30	9,50	7,20	3,15	5,70	5,92	6,77	6,94	4,16
Cádiz	8,50	9,50	7,60	7,30	9,14	7,01	6,43	8,01	7,87	6,87
Córdoba	8,40	8,80	8,10	7,10	8,37	8,87	6,89	6,49	6,85	6,85
Granada	8,30	6,80	8,80	7,30	7,02	7,44	7,60	6,32	5,26	6,94
Huelva	7,80	6,60	9,10	3,70	1,78	1,27	1,86	1,01	1,20	1,73
Jaén	8,30	6,60	7,30	8,70	5,31	6,14	6,79	6,21	5,36	5,83
Málaga	5,60	4,50	6,90	6,70	6,70	6,60	5,70	5,47	6,48	5,55
Sevilla	10,40	7,00	8,10	7,40	7,80	7,85	7,07	8,09	7,03	7,04
ANDALUCÍA	8,33	7,06	7,98	7,10	6,89	6,85	6,35	6,58	6,40	6,06

Fuente: I.E.A. Consejería de Salud. Unidad de Estadísticas Vitales
 Tasas por 1.000 nacidos vivos y muertes fetales tardías
 1999-2003: Datos codificados según CIE-10

GRÁFICO 3.12. MORTALIDAD PERINATAL. ANDALUCÍA Y ESPAÑA 1994-2003

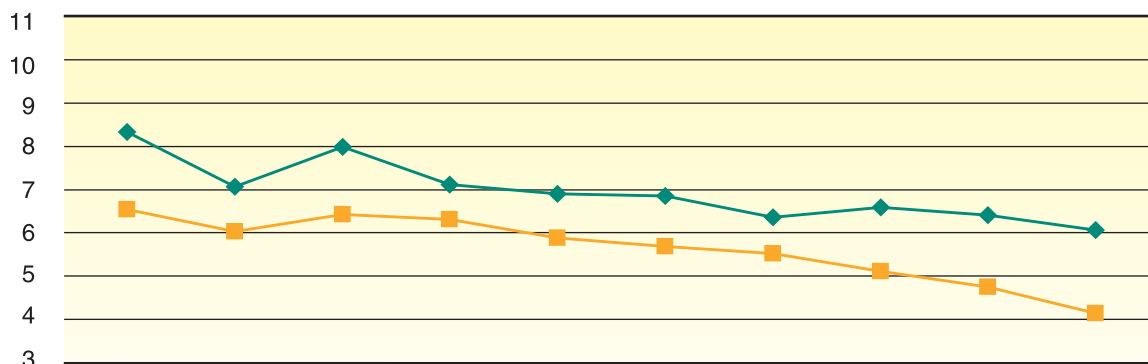

	1994	1995	1996	1997	1998	1999	2000	2001	2002	2003
ANDALUCÍA	8,33	7,06	7,98	7,10	6,89	6,85	6,35	6,58	6,40	6,06
ESPAÑA	6,53	6,02	6,42	6,30	5,88	5,68	5,51	5,11	4,74	4,14

Fuente: I.E.A. Consejería de Salud. Unidad de Estadísticas Vitales
 I.N.E. Movimiento Natural de la Población. Datos de España
 Tasas por 1.000 nacidos vivos y muertes fetales tardías
 1999-2003: Datos codificados según CIE-10

CUADRO 3.12. MORTALIDAD NEONATAL. AÑOS 1994-2003

	1994	1995	1996	1997	1998	1999	2000	2001	2002	2003
Almería	4,40	3,90	4,60	3,20	1,75	3,60	2,96	4,20	4,78	3,01
Cádiz	5,30	5,60	3,60	4,50	4,63	2,67	3,45	3,60	3,94	2,66
Córdoba	3,50	4,80	4,20	3,00	3,84	3,52	3,63	3,70	2,54	4,28
Granada	3,90	3,80	4,90	4,10	3,24	3,62	3,86	2,70	1,99	3,63
Huelva	3,30	3,30	3,50	1,70	3,79	2,32	2,07	1,40	1,00	1,54
Jaén	5,20	3,90	4,10	4,60	3,99	3,36	4,58	3,30	3,06	2,54
Málaga	4,20	3,20	4,00	3,40	2,38	3,46	3,39	3,30	4,64	2,77
Sevilla	4,40	4,20	3,90	3,40	3,78	3,76	2,72	3,40	3,13	3,35
ANDALUCÍA	4,37	4,17	4,08	3,59	3,50	3,36	3,31	3,30	3,35	3,05

Fuente: I.E.A. Consejería de Salud. Unidad de Estadísticas Vitales
 Tasas por 1.000 nacidos vivos
 1999-2003: Datos codificados según CIE-10

GRÁFICO 3.13. MORTALIDAD NEONATAL. ANDALUCÍA Y ESPAÑA 1994-2003

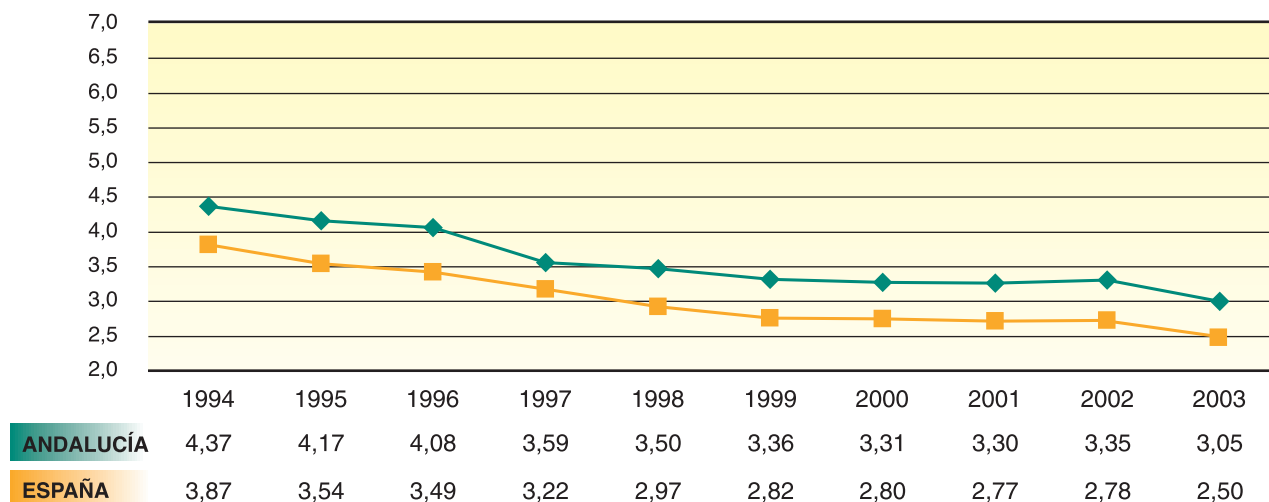

Fuente: I.E.A. Consejería de Salud. Unidad de Estadísticas Vitales
 I.N.E. Movimiento Natural de la Población. Datos de España
 Tasas por 1.000 nacidos vivos
 1999-2003: Datos codificados según CIE-10

CUADRO 3.13. MORTALIDAD POSTNEONATAL. AÑOS 1994-2003

	1994	1995	1996	1997	1998	1999	2000	2001	2002	2003
Almería	2,80	1,90	2,50	1,60	2,45	0,98	1,15	1,08	2,00	1,29
Cádiz	1,20	2,10	1,70	1,80	1,82	0,73	2,20	0,93	1,39	0,81
Córdoba	2,40	2,20	2,70	2,50	3,09	1,89	1,50	1,40	1,65	1,35
Granada	2,30	2,80	2,60	1,50	3,01	3,04	1,93	1,13	1,29	1,32
Huelva	3,10	2,30	1,30	1,30	2,68	2,11	1,04	1,22	2,00	1,35
Jaén	1,80	2,10	1,70	1,40	2,22	1,40	1,92	0,93	0,77	2,84
Málaga	2,90	2,10	2,10	1,70	2,30	2,18	1,44	1,68	1,30	1,64
Sevilla	2,10	2,00	2,40	1,70	1,64	2,15	1,18	1,50	1,52	1,02
ANDALUCÍA	2,19	2,19	2,15	1,71	2,26	1,84	1,55	1,29	1,45	1,35

Fuente: I.E.A. Consejería de Salud. Unidad de Estadísticas Vitales
 Tasas por 1.000 nacidos vivos
 1999-2003: Datos codificados según CIE-10

GRÁFICO 3.14. MORTALIDAD POSTNEONATAL. ANDALUCÍA Y ESPAÑA 1994-2003

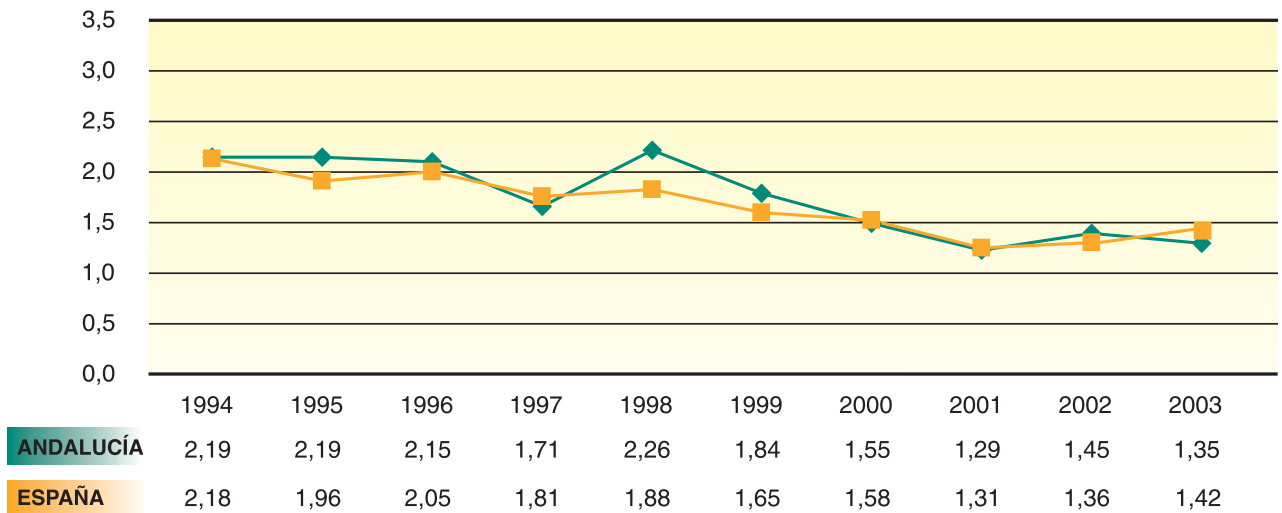

Fuente: I.E.A. Consejería de Salud. Unidad de Estadísticas Vitales
 I.N.E. Movimiento Natural de la Población. Datos de España
 Tasas por 1.000 nacidos vivos
 1999-2003: Datos codificados según CIE-10

CUADRO 3.14. MORTALIDAD MATERNA, NÚMERO DE CASOS 1994-2003

	1994	1995	1996	1997	1998	1999	2000	2001	2002	2003
Almería	1	0	0	0	0	0	0	2	0	0
Cádiz	1	0	0	0	1	0	0	4	1	1
Córdoba	0	0	1	0	0	1	0	1	0	0
Granada	1	0	0	1	2	1	0	1	2	0
Huelva	1	1	1	0	0	0	0	1	0	0
Jaén	1	0	0	1	0	0	0	1	1	2
Málaga	1	0	0	2	1	0	1	1	3	4
Sevilla	1	0	0	1	0	2	1	1	0	1
ANDALUCÍA	7	1	2	5	4	4	2	12	7	8

Fuente: I.E.A. Consejería de Salud. Unidad de Estadísticas Vitales
1999-2003: Datos codificados según CIE-10

GRÁFICO 3.15. MORTALIDAD MATERNA EN ANDALUCÍA. 1994-2003

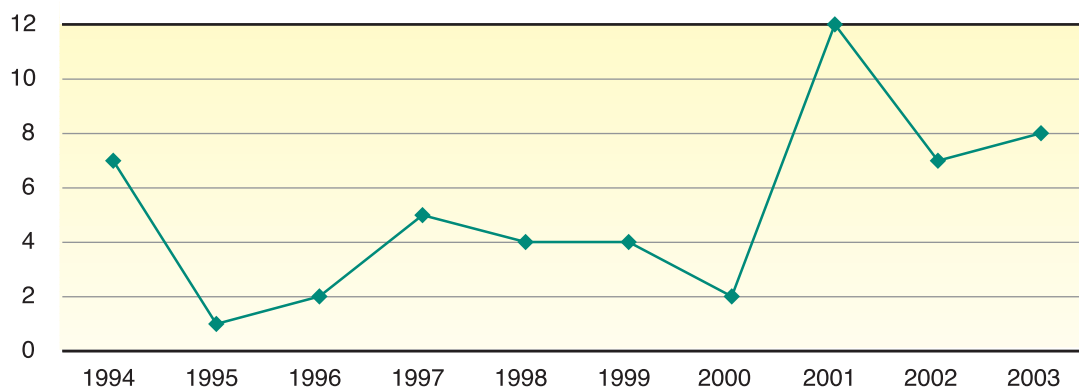

ANDALUCÍA

7 1 2 5 4 4 2 12 7 8

Fuente: I.E.A. Consejería de Salud. Unidad de Estadísticas Vitales
1999-2003: Datos codificados según CIE-10

4. RECURSOS



1. Centros y Equipamientos75
2. Recursos Humanos84
3. Recursos Económicos89
4. Prestación Farmacéutica90

CUADRO 4.01. NÚMERO DE CENTROS SANITARIOS DEL SISTEMA SANITARIO PÚBLICO DE ANDALUCÍA. AÑO 2004

	Almería	Cádiz	Córdoba	Granada	Huelva	Jaén	Málaga	Sevilla	Andalucía
AREAS DE GESTIÓN SANITARIA	-	1	1	-	-	-	-	1	3
ATENCIÓN PRIMARIA									
Distritos Sanitarios	3	4	4	4	3	4	6	5	33
Centros de Salud	33	53	37	48	28	38	56	79	372
Consultorios Locales	93	46	71	167	61	87	79	93	697
Consultorios Auxiliares	98	24	30	110	29	65	37	13	406
ATENCIÓN ESPECIALIZADA									
Hospitales Regionales	-	-	1	1	-	1	1	2	6
Hospitales de Especialidades	1	3	-	1	1	0	1	1	8
Hospitales Comarcales	1	2	2	2	2	2	3	2*	16
Centros Periféricos de Especialidades	2	9	3	5	1	4	3	8	35
Centros de Transfusión	1	1	1	1	1	1	1	1	8
EMPRESAS PÚBLICAS¹	1	0	0	0	0	1	1	0	3

Fuente: S.A.S.-Consejería de Salud

1.-Dependientes directamente de la Consejería de Salud

* Incluye el Consorcio Público Aljarafe

CUADRO 4.02. NÚMERO DE HOSPITALES PÚBLICOS* Y PRIVADOS. AÑO 2004

	Almería	Cádiz	Córdoba	Granada	Huelva	Jaén	Málaga	Sevilla	Andalucía
Públicos									
Ministerio del Interior	-	-	-	-	-	-	-	1	1
Ministerio de Defensa	-	1	-	-	-	-	-	-	1
Municipales	-	-	-	-	-	-	-	2	2
Privados									
Privados	3	9	1	2	3	1	18	8	45
Benéficos	-	2	3	1	-	-	2	2	10
TOTAL	3	12	4	3	3	1	20	13	59

Fuente: Catálogo de Hospitales Andaluces. Viceconsejería. Consejería de Salud

*No dependientes de la Consejería de Salud

CUADRO 4.03. NÚMERO DE HOSPITALES PÚBLICOS* Y PRIVADOS POR FINALIDAD ASISTENCIAL AÑO 2004

	Hospitales Generales	Hospitales Quirúrgicos	Hospitales Psiquiátricos	Hospitales Geriátricos	Hospitales Traumat.	Otras Especialidades
Almería	3	-	-	-	-	-
Cádiz	11	-	-	-	-	1
Córdoba	2	-	-	-	-	2
Granada	1	1	-	1	-	-
Huelva	1	2	-	-	-	-
Jaén	-	1	-	-	-	-
Málaga	11	-	4	1	2	2
Sevilla	7	2	2	-	1	1
ANDALUCÍA	36	6	6	2	3	6

Fuente: Catálogo de Hospitales Andaluces. Viceconsejería. Consejería de Salud

*No dependientes de la Consejería de Salud

CUADRO 4.04. NÚMERO DE CAMAS FUNCIONANTES EN HOSPITALES DEL SAS Y EMPRESAS PÚBLICAS. AÑOS 2000-2004

	2000	2001	2002	2003	2004
SAS					
Almería	1.009	1.007	1.001	1.002	963
Cádiz	2.187	2.151	2.117	2.134	2.126
Córdoba	1.710	1.579	1.629	1.597	1.561
Granada	2.052	1.998	1.958	1.906	1.849
Huelva	967	963	977	978	994
Jaén	1.443	1.359	1.358	1.290	1.253
Málaga	2.332	2.301	2.323	2.257	2.261
Sevilla	3.603	3.462	3.376	3.333	3.353
Empresas Públicas					
Costa del Sol	210	233	276	295	317
Poniente	157	171	187	221	237
Alto Guadalquivir	100	82	91	91	91

Fuente: S.A.S., H. Costa del Sol, H. Poniente, H. Alto Guadalquivir

CUADRO 4.05. NÚMERO DE CAMAS FUNCIONANTES EN HOSPITALES PRIVADOS AÑOS 1997-2003

	1997	1998	1999	2000	2001	2002	2003
Almería	204	207	164	165	159	143	162
Cádiz	1.331	1.401	1.403	1.426	1.340	1.312	1.333
Córdoba	277	293	295	295	391	394	286
Granada	337	333	359	349	346	351	353
Huelva	245	245	245	238	236	234	232
Jaén	112	99	58	58	58	58	48
Málaga	1.595	1.615	1.604	1.612	1.796	1.773	1.799
Sevilla	842	727	715	704	696	701	671
ANDALUCÍA	4.943	4.920	4.843	4.847	5.022	4.966	4.884

Fuente: EESRI. Viceconsejería. Consejería de Salud

CUADRO 4.06. NÚMERO DE CENTROS INSCRITOS EN EL REGISTRO DE CENTROS Y ESTABLECIMIENTOS SANITARIOS, POR TIPOS. AÑO 2004

	CENTROS DE INTERNAMIENTO	CENTROS EXTRAHOSPITALARIOS	SERV. TRANSPORTE SANIT. MÓVILES	ESTABLEC. MEDICAMENTOS Y PROD. SANITARIOS	OTROS
Almería	-	58	9	20	1
Cádiz	-	84	60	21	3
Córdoba	1	29	30	10	1
Granada	-	62	14	50	4
Huelva	-	27	2	15	-
Jaén	-	45	32	11	3
Málaga	0	186	54	39	8
Sevilla	-	133	27	60	2
ANDALUCÍA	1	624	228	226	22

Fuente: Dirección General de Financiación, Planificación e Infraestructura. Consejería de Salud

CUADRO 4.07. EVOLUCIÓN DEL NÚMERO DE CENTROS SANITARIOS REGISTRADOS POR TIPOS DE CENTROS. ANDALUCÍA, 2000-2004

	CENTROS DE INTERNAMIENTO	CENTROS EXTRAHOSPITALARIOS	SERV. TRANSPORTE SANIT. MÓVILES	ESTABLEC. MEDICAMENTOS Y PROD. SANITARIOS	OTROS
2000	123	7.802	1.148	2.335	19
2001	125	8.513	1.451	2.522	25
2002	125	9.393	1.736	2.700	33
2003	117	11.980	1.757	5.875	169
2004	120	12.625	1.858	6.126	168

Fuente: Dirección General de Financiación, Planificación e Infraestructura. Consejería de Salud

CUADRO 4.08. NÚMERO DE HOSPITALES CONCERTADOS SEGÚN TITULARIDAD DE LOS CENTROS AÑO 2004

	Benéficos	Privados	Ayuntamiento
Almería	-	2	-
Cádiz	1	4	-
Córdoba	1	-	-
Granada	1	-	-
Huelva	-	1	-
Jaén	-	-	-
Málaga	1	3	-
Sevilla	2	-	2
ANDALUCÍA	6	10	2

Fuente: Dirección General de Financiación, Planificación e Infraestructura. Consejería de Salud

CUADRO 4.09. NÚMERO DE HOSPITALES CONCERTADOS SEGÚN CLASIFICACIÓN DE GRADO DE HOMOLOGACIÓN. AÑO 2004

	Media y Larga Estancia	Médico Quirúrgicos	Generales	Especialidades	Tratamientos Especiales
Almería	-	-	-	2	-
Cádiz	-	-	1	4	-
Córdoba	-	-	1	-	-
Granada	1	-	-	-	-
Huelva	-	-	-	1	-
Jaén	-	-	-	-	-
Málaga	-	2	-	1	1
Sevilla	-	1	2	1	-
ANDALUCÍA	1	3	4	9	1

Fuente: Dirección General de Financiación, Planificación e Infraestructura. Consejería de Salud

**CUADRO 4.10. NÚMERO DE HOSPITALES CONCERTADOS POR PROVINCIAS
AÑOS 2000-2004**

	2000	2001	2002	2003	2004
Almería	2	2	2	2	2
Cádiz	5	5	5	5	5
Córdoba	1	1	1	1	1
Granada	1	1	1	1	1
Huelva	1	1	1	1	1
Jaén	-	-	-	-	-
Málaga	4	4	4	4	4
Sevilla	5	5	4	5	4
ANDALUCÍA	19	19	18	19	18

Fuente: Dirección General de Financiación, Planificación e Infraestructura. Consejería de Salud

GRÁFICO 4.02. NÚMERO DE HOSPITALES CONCERTADOS. ANDALUCÍA AÑOS 2000-2004

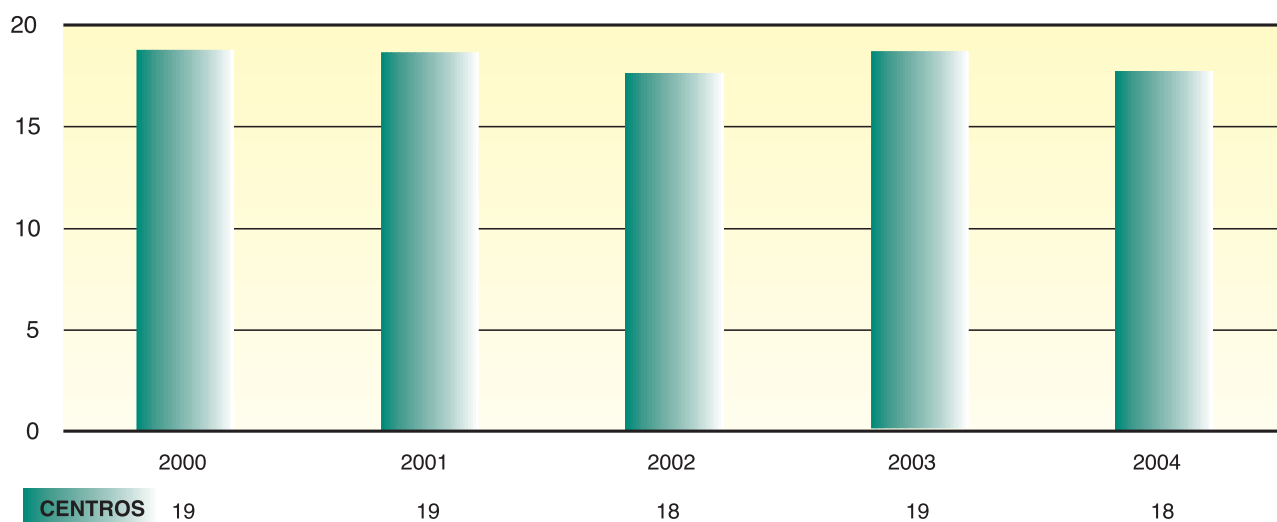

Fuente: Dirección General de Financiación, Planificación e Infraestructura. Consejería de Salud

CUADRO 4.11. LABORATORIOS DE SALUD PÚBLICA AUTORIZADOS. AÑOS 2000-2004

	2000	2001	2002	2003	2004
Almería	2	1	1	1	4
Cádiz	1	1	1	2	3
Córdoba	5	3	5	7	4
Granada	4	6	2	6	1
Huelva	14	6	3	1	0
Jaén	2	3	2	1	2
Málaga	10	7	11	5	2
Sevilla	7	0	9	3	7
Otras CC.AA.	1	9	0	6	4
TOTAL	46	36	34	32	27

Fuente: Dirección General de Salud Pública y Participación. Consejería de Salud

CUADRO 4.12. ORDENACIÓN FARMACEÚTICA: OFICINAS DE FARMACIA EN ANDALUCÍA AÑOS 1999-2004

	1999	2000	2001	2002	2003	2004
Almería	262	267	272	272	272	270
Cádiz	448	450	453	454	458	461
Córdoba	386	391	394	395	394	393
Granada	476	480	474	482	481	486
Huelva	212	213	214	218	223	226
Jaén	279	281	280	287	291	290
Málaga	562	577	587	594	601	610
Sevilla	773	778	787	785	789	788
ANDALUCÍA	3.398	3.437	3.461	3.487	3.509	3.524

Fuente: Dirección General de Salud Pública y Participación. Consejería de Salud

**CUADRO 4.13. ORDENACIÓN FARMACEÚTICA: FARMACIAS POR UTF EN ANDALUCÍA
AÑOS 1999-2004**

	Nº U.T.F.*	Farmacias/UTF*					
		1999	2000	2001	2002	2003	2004
Almería	20	13,10	13,35	13,60	13,60	14,00	13,50
Cádiz	24	18,67	18,75	18,88	18,92	19,00	19,21
Córdoba	23	16,78	17,00	17,13	17,17	17,00	17,09
Granada	29	16,41	16,55	16,34	16,62	17,00	16,76
Huelva	20	10,60	10,65	10,70	10,90	11,00	11,30
Jaén	27	10,33	10,41	10,37	10,63	11,00	10,74
Málaga	22	25,55	26,23	26,68	27,00	27,00	27,73
Sevilla	35	22,09	22,23	22,49	22,43	23,00	22,51
ANDALUCÍA	200	16,99	17,19	17,31	17,44	18,00	17,62

Fuente: Dirección General de Salud Pública y Participación. Consejería de Salud
*U.T.F.: Unidades Territoriales de Farmacia

**CUADRO 4.14. ORDENACIÓN FARMACEÚTICA: HABITANTES POR FARMACIA EN ANDALUCÍA
AÑOS 1999-2004**

	1999	2000	2001	2002	2003	2004
Almería	1.915	1.893	1.960	2.009	2.078	2.148
Cádiz	2.471	2.463	2.500	2.513	2.523	2.526
Córdoba	1.979	1.972	1.963	1.952	1.969	1.984
Granada	1.712	1.683	1.705	1.699	1.722	1.732
Huelva	2.093	2.079	2.107	2.133	2.119	2.109
Jaén	2.305	2.275	2.285	2.256	2.239	2.257
Málaga	2.221	2.148	2.217	2.239	2.288	2.292
Sevilla	2.215	2.201	2.229	2.240	2.260	2.275
ANDALUCÍA	2.129	2.103	2.136	2.206	2.168	2.181

Fuente: Dirección General de Salud Pública y Participación. Consejería de Salud
Nota: Habitantes de Andalucía según revisión del padrón municipal (R.D. 2348/2004): 7.687.518

MAPA 4.01. HABITANTES POR FARMACIA EN CADA PROVINCIA, EN COMPARACIÓN CON LA MEDIA DE ANDALUCÍA. AÑO 2004



Fuente: Dirección General de Salud Pública y Participación. Consejería de Salud

CUADRO 4.15. ASOCIACIONES DE AYUDA MUTUA. AÑO 2004

	NUEVAS	TOTALES
Almería	2	49
Cádiz	9	152
Córdoba	12	115
Granada	11	120
Huelva	9	79
Jaén	3	85
Málaga	4	72
Sevilla	11	159
ANDALUCÍA	61	831

Fuente: Dirección General de Salud Pública y Participación. Consejería de Salud

GRÁFICO 4.03. EVOLUCIÓN DEL NÚMERO DE ASOCIACIONES DE AYUDA MUTUA ANDALUCÍA AÑOS 1994-2004

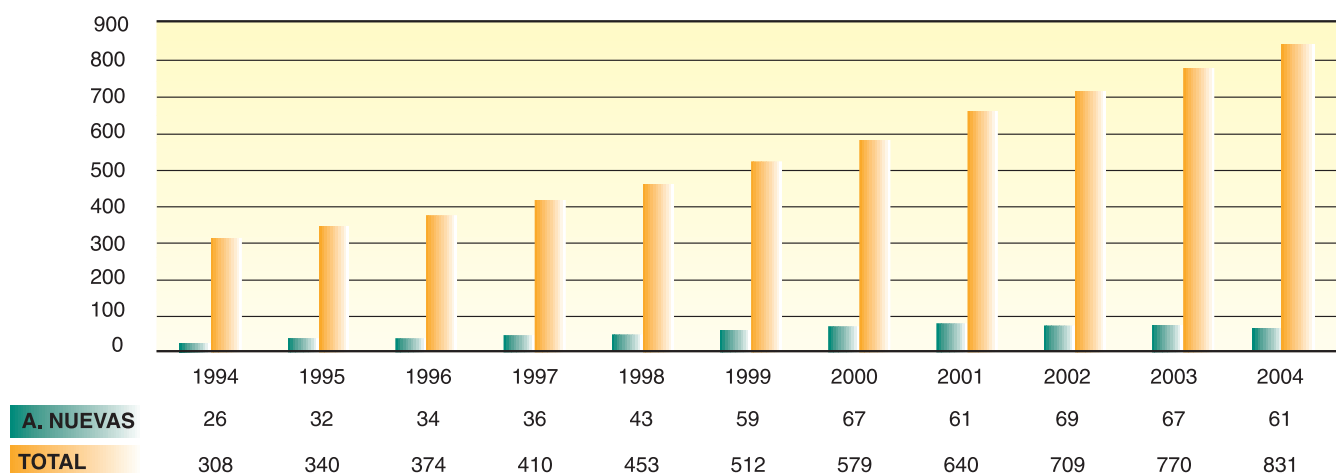

Fuente: Dirección General de Salud Pública y Participación. Consejería de Salud

CUADRO 4.16. ASOCIACIONES CIENTÍFICAS. AÑO 2004

	NUEVAS	TOTALES
Almería	-	4
Cádiz	2	10
Córdoba	-	6
Granada	-	17
Huelva	-	2
Jaén	-	1
Málaga	-	13
Sevilla	3	78
ANDALUCÍA	5	131

Fuente: Dirección General de Salud Pública y Participación. Consejería de Salud

GRÁFICO 4.04. EVOLUCIÓN DEL NÚMERO DE ASOCIACIONES CIENTÍFICAS ANDALUCÍA, AÑOS 1994-2004

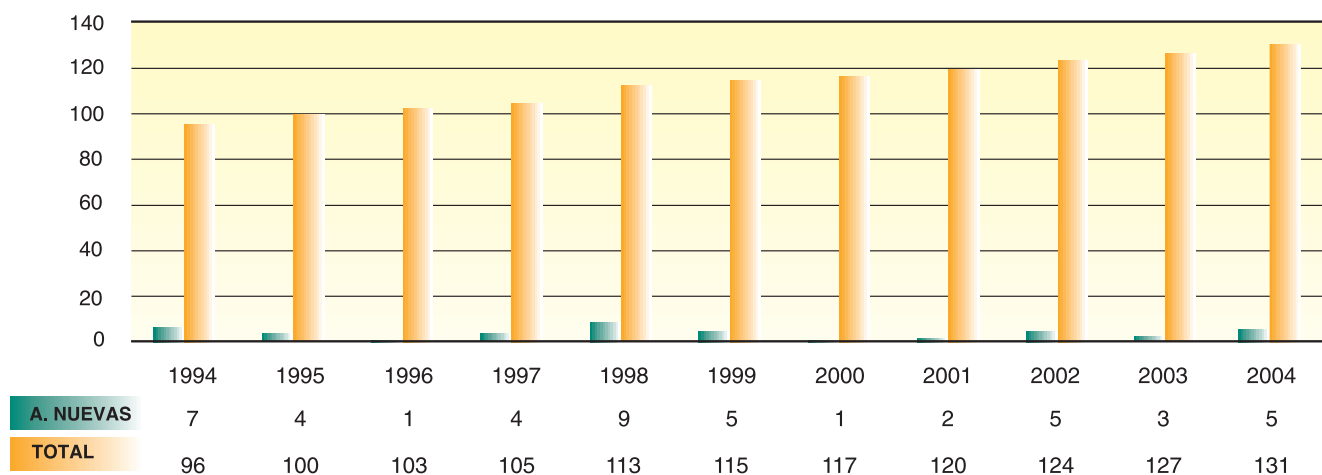

Fuente: Dirección General de Salud Pública y Participación. Consejería de Salud

CUADRO 4.17. PERSONAL DE LA CONSEJERÍA DE SALUD Y DEL SERVICIO ANDALUZ DE SALUD POR GRUPOS. AÑO 2004

	CONSEJERÍA DE SALUD		S.A.S.	TOTAL
	SS.CC.	DD.PP.	SS.CC.	
<i>FUNCIONARIOS</i>				
Grupo A	105	366	253	724
Grupo B	25	130	39	194
Grupo C	32	152	116	300
Grupo D	97	548	91	736
Grupo E	1	12	1	14
TOTAL FUNCIONARIOS	260	1.208	500	1.968
<i>LABORALES</i>				
Grupo I	3	2	-	5
Grupo II	2	2	-	4
Grupo III	-	30	3	33
Grupo IV	-	30	2	32
Grupo V	21	128	37	186
TOTAL LABORALES	26	192	42	260
TOTAL	286	1.400	542	2.228

SS. CC.: Servicios Centrales

DD.PP.: Delegaciones Provinciales

Fuente: Presupuesto de la Comunidad Autónoma Andaluza.

Elaboración: Secretaría General Técnica. Consejería de Salud

No incluye el personal de los centros asistenciales del S.A.S.

CUADRO 4.18. ESTRUCTURA DE PERSONAL DE EMPRESAS PÚBLICAS HOSPITALARIAS DE ANDALUCÍA. AÑO 2004

	H. Costa del Sol	H. Poniente	H. Alto Guadalquivir
Directivos	7	8	5
Facultativos	195	144	69
Personal Sanitario no facultativo	649	441	175
Resto del personal	95	139	72
TOTAL	946	732	321

Fuente: H. Costa del Sol, H. Poniente, H. Alto Guadalquivir

GRÁFICO 4.05. EVOLUCIÓN DE LA ESTRUCTURA DE PERSONAL DE EMPRESAS PÚBLICAS HOSPITALARIAS DE ANDALUCÍA. AÑOS 1999-2004

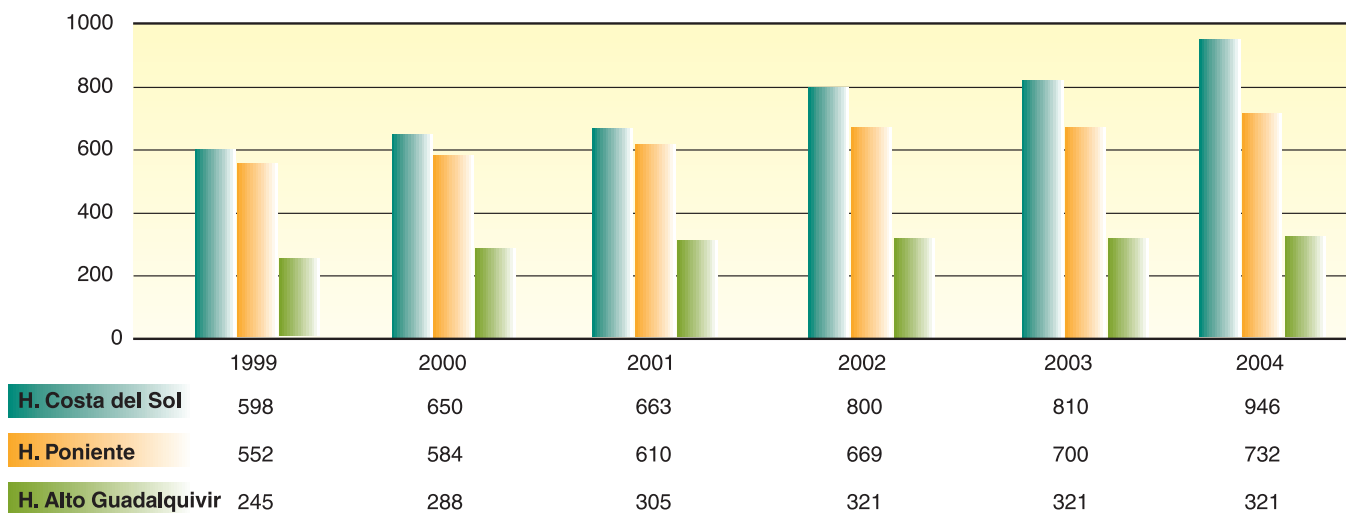

Fuente: H. Costa del Sol, H. Poniente, H. Andújar

CUADRO 4.19. ESTRUCTURA DE PERSONAL DE LOS CENTROS ASISTENCIALES DEL SERVICIO ANDALUZ DE SALUD. ANDALUCÍA AÑO 2004

	Atención Primaria	Atención Especializada
Directivos	116	354
Facultativos	7.184	8.959
Personal Sanitario no facultativo	6.388	31.867
Resto del Personal	5.221	20.282
TOTAL	18.909	62.008

Fuente: Servicio Andaluz de Salud

GRAFICO 4.06. EVOLUCION DEL PERSONAL EN LOS CENTROS ASISTENCIALES DEL S.A.S. ATENCIÓN PRIMARIA Y ESPECIALIZADA. AÑOS 1998-2004

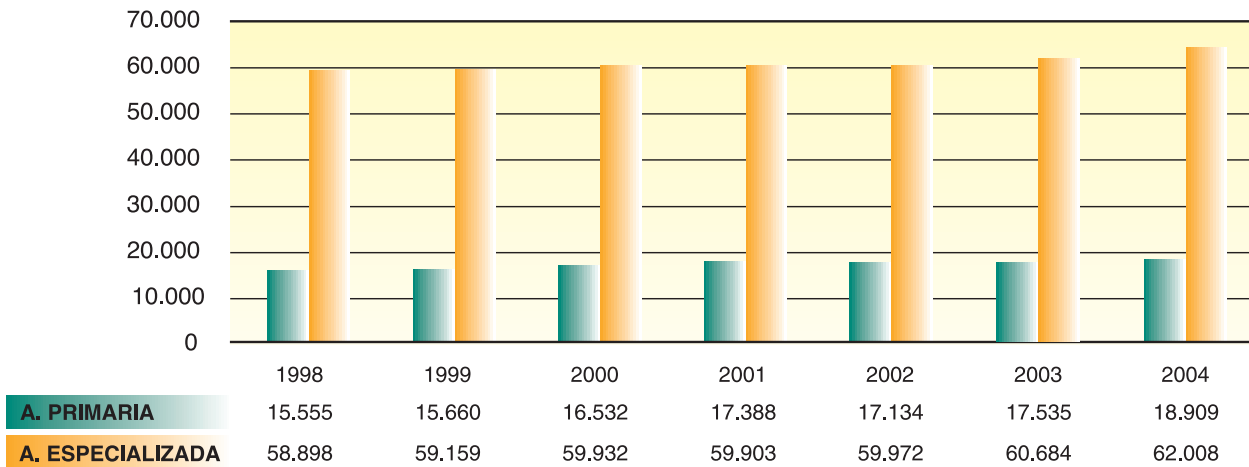

Fuente: Servicio Andaluz de Salud

CUADRO 4.20. PRESUPUESTO ECONÓMICO INICIAL DE LA CONSEJERÍA DE SALUD Y DEL SERVICIO ANDALUZ DE SALUD, POR CAPÍTULO. AÑO 2004

	S.A.S.	CONSEJERÍA	TOTAL
Capítulo I	2.977.457	58.398	3.035.855
Capítulo II	1.299.229	152.015	1.451.244
Capítulo III	1.252	0	1.252
Capítulo IV	1.752.401	176.247	1.928.648
Operaciones corrientes	6.030.339	386.660	6.416.999
Capítulo VI	177.259	4.625	181.884
Capítulo VII	15.086	15.868	30.954
Operaciones capital	192.345	20.493	212.838
TOTAL	6.222.684	407.153	6.629.837

En miles de euros

Fuente: Dirección General de Financiación, Planificación e Infraestructura. Consejería de Salud

GRÁFICO 4.07. PRESUPUESTO INICIAL DE LA CONSEJERÍA DE SALUD Y DEL SERVICIO ANDALUZ DE SALUD. ANDALUCÍA 2004

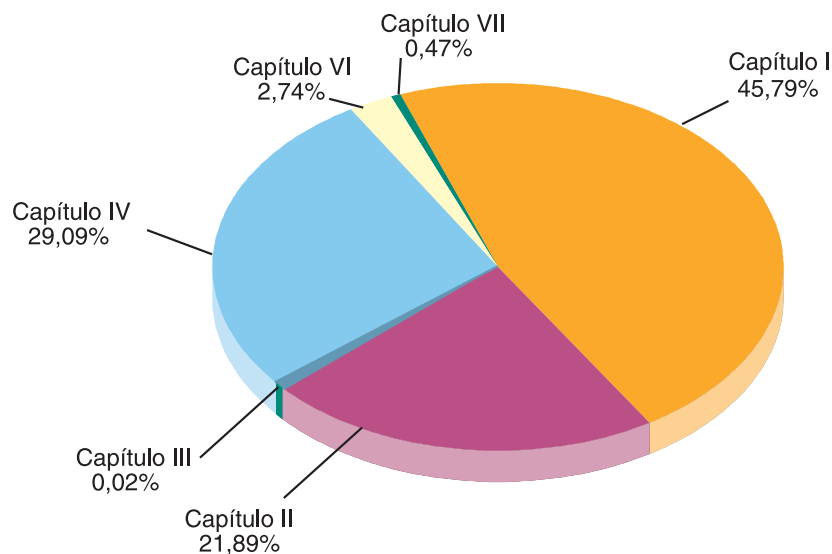

Fuente: Dirección General de Financiación, Planificación e Infraestructura. Consejería de Salud

CUADRO 4.21. GASTO EN FARMACIA. ANDALUCÍA 2004

PROVINCIAS	ACTIVOS	PENSIONISTAS	TOTAL
Almería	31.552.427,89	88.404.712,30	119.957.140,19
Cádiz	57.326.809,46	174.864.921,64	232.191.731,10
Córdoba	44.547.214,33	146.213.564,36	190.760.778,68
Granada	39.211.707,05	139.215.112,08	178.426.819,13
Huelva	23.913.558,29	82.313.287,68	106.226.845,97
Jaén	31.605.834,45	123.019.204,61	154.625.039,06
Málaga	68.237.298,24	213.491.261,31	281.728.559,54
Sevilla	86.812.388,99	286.698.317,80	373.510.706,79
ANDALUCÍA	383.217.358,19	1.254.210.262,28	1.637.427.620,47

Fuente: Servicio Andaluz de Salud
Incluye medicamentos financiados por la Junta de Andalucía según lo establecido en el Decreto 159/98 de la Consejería de Salud

GRÁFICO 4.08. EVOLUCIÓN DEL GASTO FARMACÉUTICO DEL S.A.S. ANDALUCÍA 1994-2004

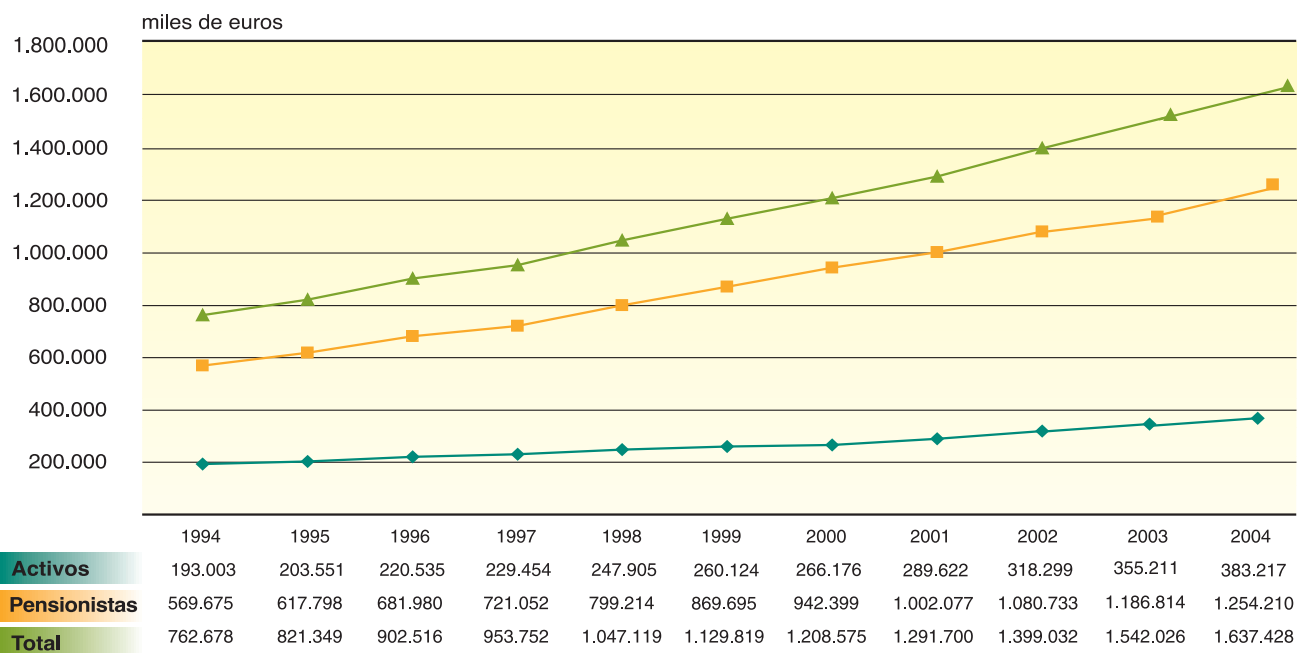

Fuente: Servicio Andaluz de Salud
Incluye medicamentos financiados por la Junta de Andalucía según lo establecido en el Decreto 159/98 de la Consejería de Salud

CUADRO 4.22. GASTO EN FARMACIA POR HABITANTE. ANDALUCÍA 2004

PROVINCIA	GASTO/HABITANTE
Almería	206,80
Cádiz	199,41
Córdoba	244,61
Granada	211,99
Huelva	222,83
Jaén	236,26
Málaga	201,53
Sevilla	208,38
ANDALUCÍA	213,00

Fuente: Servicio Andaluz de Salud

Incluye medicamentos financiados por la Junta de Andalucía según lo establecido en el Decreto 159/98 de la Consejería de Salud

Nota: Habitantes de Andalucía según revisión del padrón municipal (R.D. 2348/2004): 7.687.518

GRAFICO 4.09. GASTO EN FARMACIA POR HABITANTE. ANDALUCÍA 2004

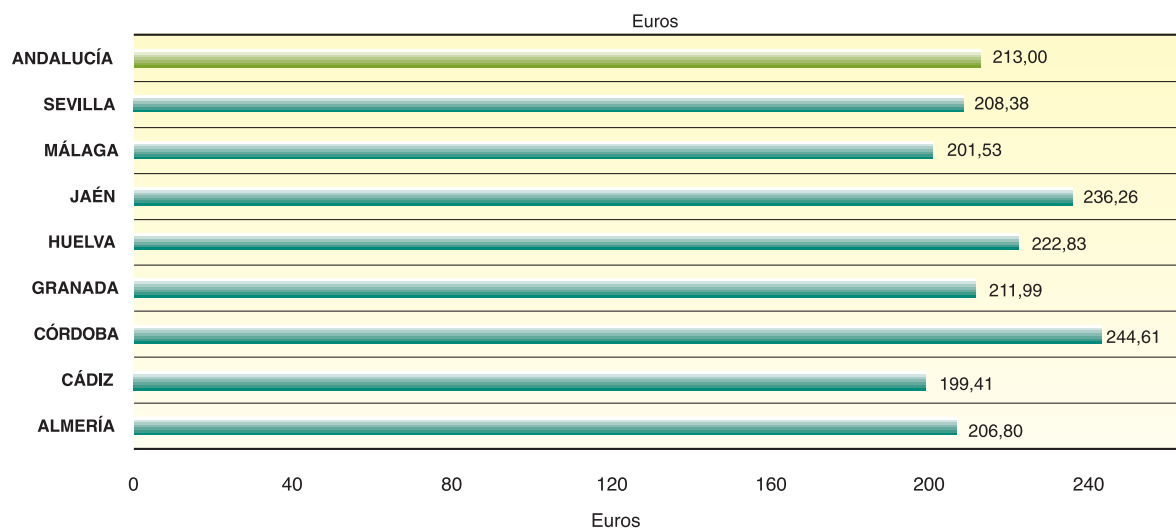

Fuente: Servicio Andaluz de Salud

Incluye medicamentos financiados por la Junta de Andalucía según lo establecido en el Decreto 159/98 de la Consejería de Salud

Habitantes de Andalucía según revisión del padrón municipal (R.D.: 2348/2004): 7.687.518

CUADRO 4.23. GASTO POR RECETA. ANDALUCÍA 2004

PROVINCIAS	ACTIVOS	PENSIONISTAS	TOTAL
Almería	8,58	13,79	11,89
Cádiz	8,90	13,72	12,10
Córdoba	9,01	13,62	12,17
Granada	8,83	13,34	11,99
Huelva	8,95	13,33	12,00
Jaén	8,35	13,73	12,13
Málaga	9,73	13,55	12,37
Sevilla	8,73	12,79	11,54
ANDALUCÍA	8,93	13,39	11,99

Fuente: Servicio Andaluz de Salud

Incluye medicamentos financiados por la Junta de Andalucía según lo establecido en el Decreto 159/98 de la Consejería de Salud

GRÁFICO 4.10. EVOLUCIÓN DEL GASTO POR RECETA. ANDALUCÍA 1994-2004

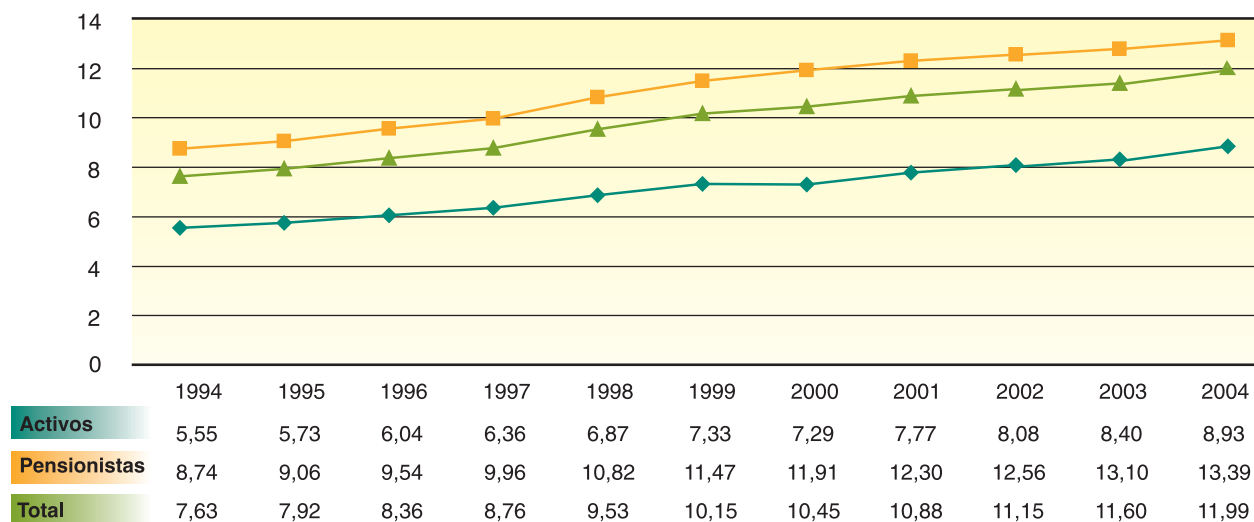

Fuente: Servicio Andaluz de Salud

Incluye medicamentos financiados por la Junta de Andalucía según lo establecido en el Decreto 159/98 de la Consejería de Salud

CUADRO 4.24. RECETAS FACTURADAS AL S.A.S. ANDALUCÍA 2004

	ACTIVOS	PENSIONISTAS	TOTAL
Almería	3.678.293	6.410.497	10.088.790
Cádiz	6.443.607	12.742.594	19.186.201
Córdoba	4.944.714	10.734.732	15.679.446
Granada	4.441.512	10.439.394	14.880.906
Huelva	2.672.561	6.176.870	8.849.431
Jaén	3.786.507	8.959.671	12.746.178
Málaga	7.015.076	15.759.559	22.774.635
Sevilla	9.946.300	22.418.806	32.365.106
ANDALUCÍA	42.928.570	93.642.123	136.570.693

Fuente: Servicio Andaluz de Salud

GRÁFICO 4.11. EVOLUCIÓN DEL NÚMERO DE RECETAS FACTURADAS AL S.A.S. ANDALUCÍA 1994-200

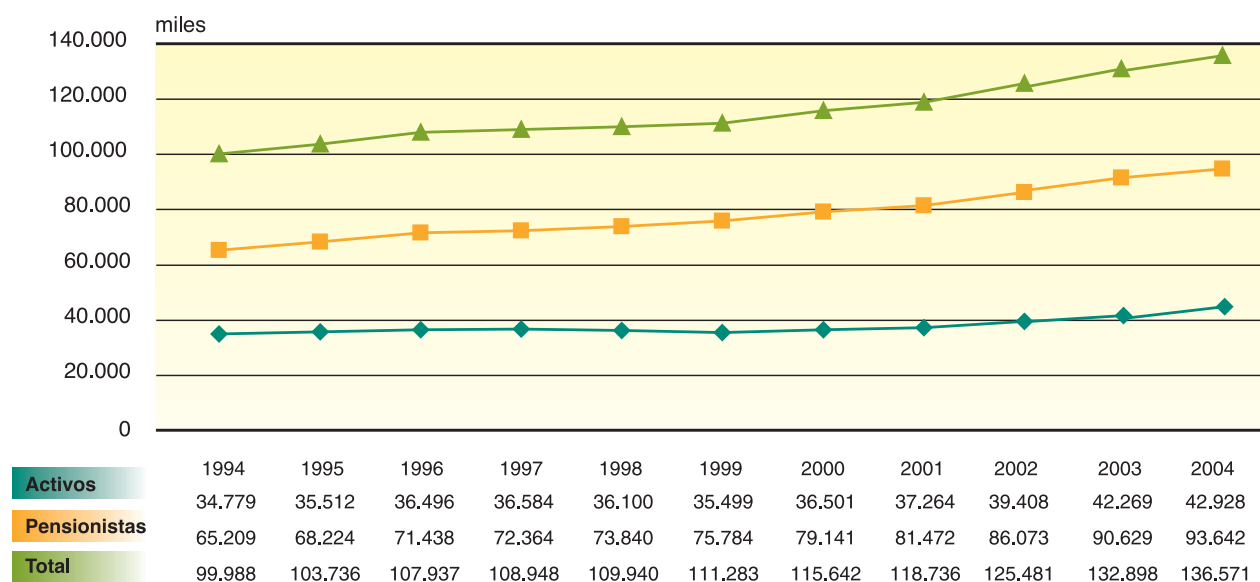

Fuente: Servicio Andaluz de Salud

CUADRO 4.25. RECETAS POR HABITANTE. ANDALUCÍA 2004

PROVINCIA	RECETA/HABITANTE
Almería	17,39
Cádiz	16,48
Córdoba	20,11
Granada	17,68
Huelva	18,56
Jaén	19,48
Málaga	16,29
Sevilla	18,06
ANDALUCÍA	17,77

Fuente: Servicio Andaluz de Salud

Nota: Habitantes de Andalucía según revisión del padrón municipal (R.D. 2348/2004): 7.687.518

GRÁFICO 4.12. NÚMERO DE RECETAS POR HABITANTE. ANDALUCÍA 2004

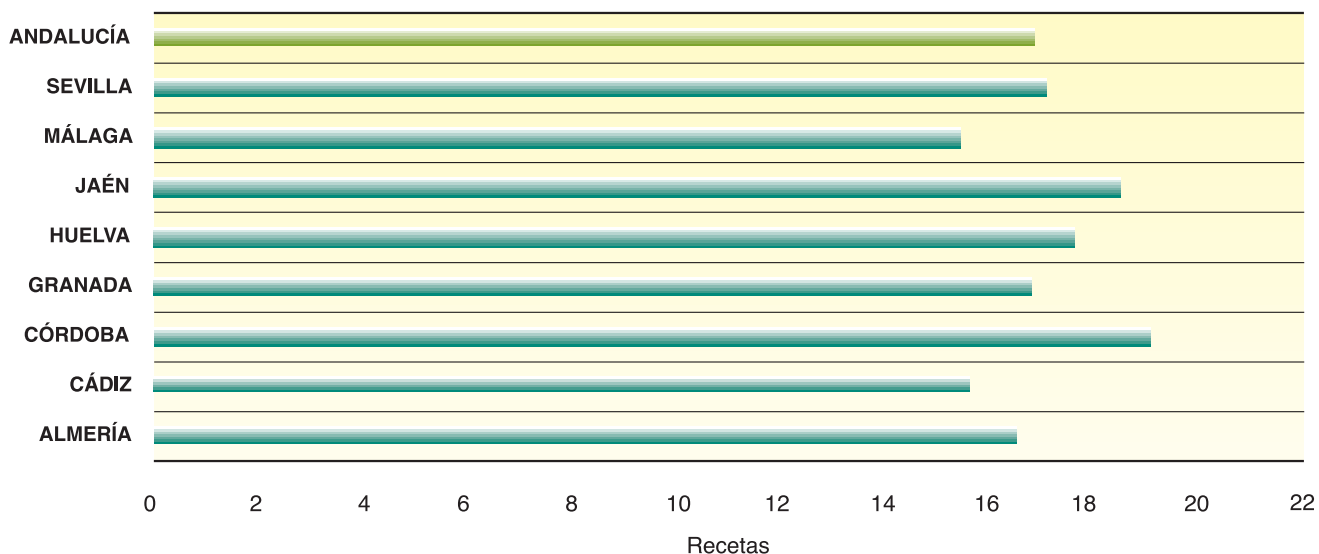

Fuente: Servicio Andaluz de Salud

Habitantes de Andalucía según revisión del padrón municipal (R.D.: 2348/2004): 7.687.518

5. ASISTENCIA SANITARIA



1. Servicio Andaluz de Salud97
● Atención Primaria	
● Atención Especializada	
● Trasplantes y Donaciones	
2. Empresas Públicas122
● Hospital de Poniente	
● Hospital Costa del Sol	
● Hospital Alto Guadalquivir	
● Empresa Pública de Emergencias Sanitarias	
3. Hospitales Concertados129
4. Hospitales Privados130

CUADRO 5.01. CONSULTAS ATENDIDAS EN ATENCIÓN PRIMARIA POR GRUPOS PROFESIONALES AÑO 2004

	Medicina General	Pediatría	Enfermería	Trabajo Social	Odontología
Almería	3.729.185	519.359	2.016.554	57.169	54.764
Cádiz	6.834.234	1.207.104	3.662.373	50.076	134.307
Córdoba	5.408.548	729.655	2.648.161	36.942	90.034
Granada	5.689.165	658.816	2.875.650	42.977	79.194
Huelva	2.988.386	367.347	1.452.567	30.690	22.669
Jaén	4.754.737	560.538	1.872.194	52.915	68.555
Málaga	7.957.888	1.172.245	4.043.466	43.993	98.183
Sevilla	11.814.787	1.768.129	5.322.098	60.038	141.453
ANDALUCÍA	49.176.930	6.983.193	23.893.063	374.799	689.159

Fuente: Servicio Andaluz de Salud. SIGAP

GRÁFICO 5.01. PORCENTAJE DE CONSULTAS ATENDIDAS EN ATENCIÓN PRIMARIA POR GRUPO PROFESIONAL. ANDALUCÍA AÑO 2004

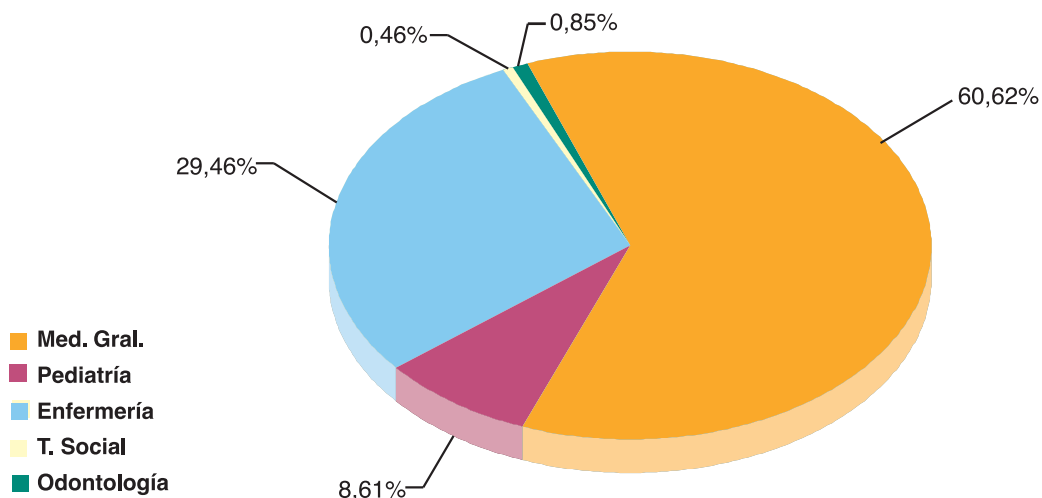

Fuente: Servicio Andaluz de Salud. SIGAP

CUADRO 5.02. CONSULTAS POR DÍA EN ATENCIÓN PRIMARIA POR GRUPO PROFESIONAL AÑO 2004

	Medicina General	Pediatría	Enfermería	Trabajo Social
Almería	39,85	27,44	23,57	8,01
Cádiz	44,87	31,26	24,36	4,66
Córdoba	47,46	31,16	22,33	6,22
Granada	45,82	28,76	24,21	4,06
Huelva	41,47	27,28	21,14	5,14
Jaén	48,03	25,57	15,92	6,02
Málaga	43,92	29,80	23,04	3,43
Sevilla	48,48	29,45	20,52	4,21
ANDALUCÍA	45,53	29,26	21,92	4,97

Fuente: Servicio Andaluz de Salud. SIGAP
no se incluyen las consultas domiciliarias

GRÁFICO 5.02. EVOLUCIÓN DE LAS CONSULTAS POR DÍA EN ATENCIÓN PRIMARIA ANDALUCÍA 1994-2004

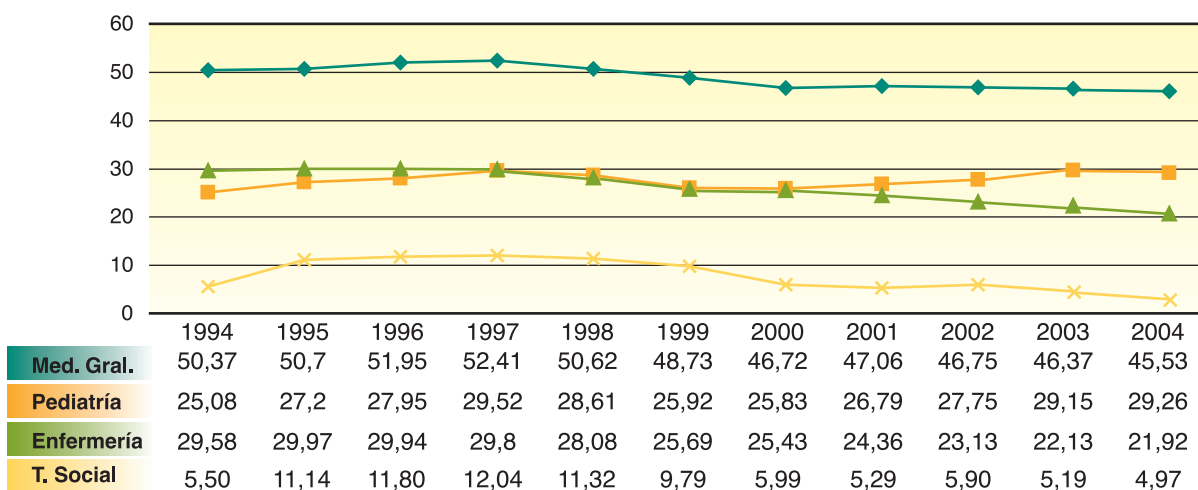

Fuente: Servicio Andaluz de Salud. SIGAP

**CUADRO 5.03. EVOLUCIÓN DE LAS CONSULTAS MÉDICAS EN ATENCIÓN DOMICILIARIA
AÑOS 2000-2004**

	2000	2001	2002	2003	2004
Almería	46.173	38.452	47.856	31.953	27.629
Cádiz	81.910	70.409	76.295	76.448	62.988
Córdoba	89.385	114.855	114.838	108.169	114.365
Granada	112.064	109.001	93.294	89.616	87.587
Huelva	66.469	64.620	66.952	56.990	66.443
Jaén	72.554	81.414	76.091	61.468	67.062
Málaga	77.016	69.999	65.756	62.567	62.692
Sevilla	258.090	236.337	212.171	196.838	177.334
ANDALUCÍA	803.661	785.087	753.253	684.049	666.100

Fuente: Servicio Andaluz de Salud. SIGAP

**GRÁFICO 5.03. EVOLUCIÓN DE LAS CONSULTAS MÉDICAS EN ATENCIÓN DOMICILIARIA
ANDALUCÍA 2000-2004**

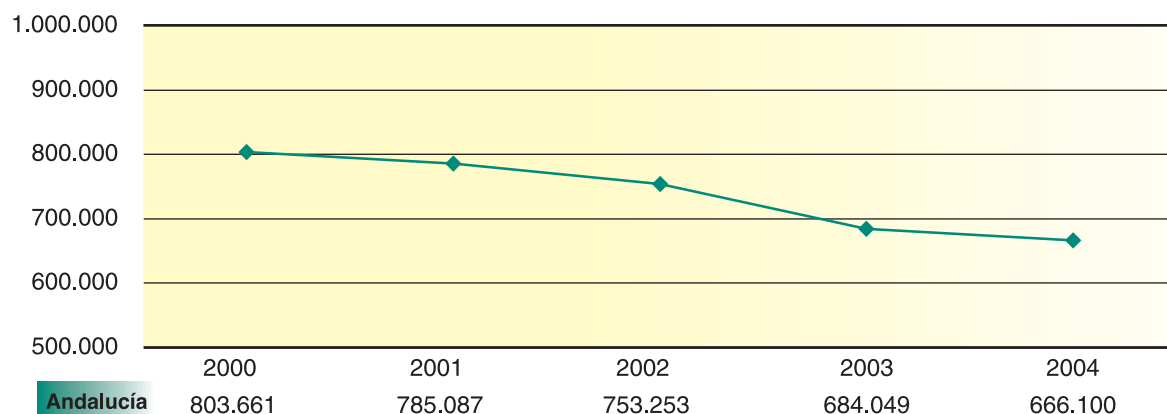

Fuente: Servicio Andaluz de Salud. SIGAP

CUADRO 5.04. EVOLUCIÓN DE LAS CONSULTAS PEDIÁTRICAS EN ATENCIÓN DOMICILIARIA AÑOS 2000-2004

	2000	2001	2002	2003	2004
Almería	46	40	149	30	32
Cádiz	2.556	2.344	2.899	1.503	723
Córdoba	447	499	532	395	247
Granada	514	297	258	133	68
Huelva	578	1.416	1.690	355	571
Jaén	280	204	152	504	303
Málaga	1.140	1.246	158	76	28
Sevilla	2.815	3.199	4.831	2.292	865
ANDALUCÍA	8.376	9.245	10.669	5.288	2.837

Fuente: Servicio Andaluz de Salud. SIGAP

GRÁFICO 5.04. EVOLUCIÓN DE LAS CONSULTAS PEDIÁTRICAS EN ATENCIÓN DOMICILIARIA ANDALUCÍA 2000-2004

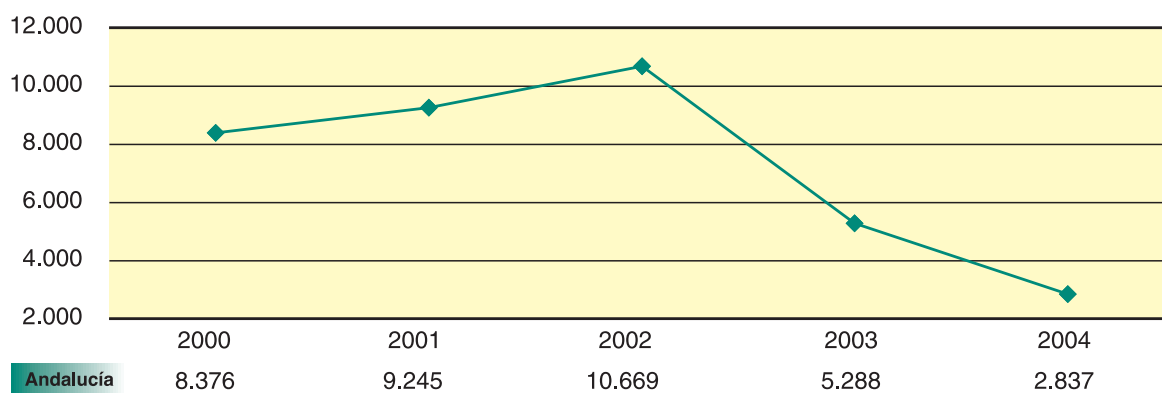

Fuente: Servicio Andaluz de Salud. SIGAP

**CUADRO 5.05. EVOLUCIÓN DE LAS CONSULTAS DE ENFERMERÍA EN ATENCIÓN DOMICILIARIA
AÑOS 2000-2004**

	2000	2001	2002	2003	2004
Almería	183.466	172.085	191.258	188.667	191.665
Cádiz	341.304	334.182	354.495	354.441	307.880
Córdoba	363.745	326.071	303.217	269.031	262.544
Granada	327.363	327.572	347.351	310.182	283.373
Huelva	241.809	256.571	235.734	250.875	210.397
Jaén	365.131	414.568	349.909	332.123	342.452
Málaga	431.523	409.552	390.689	430.097	417.359
Sevilla	799.804	809.423	766.224	719.598	790.368
ANDALUCÍA	3.054.145	3.050.024	2.938.877	2.855.014	2.806.038

Fuente: Servicio Andaluz de Salud. SIGAP

**GRÁFICO 5.05. EVOLUCIÓN DE LAS CONSULTAS DE ENFERMERÍA EN ATENCIÓN DOMICILIARIA
ANDALUCÍA 2000-2004**

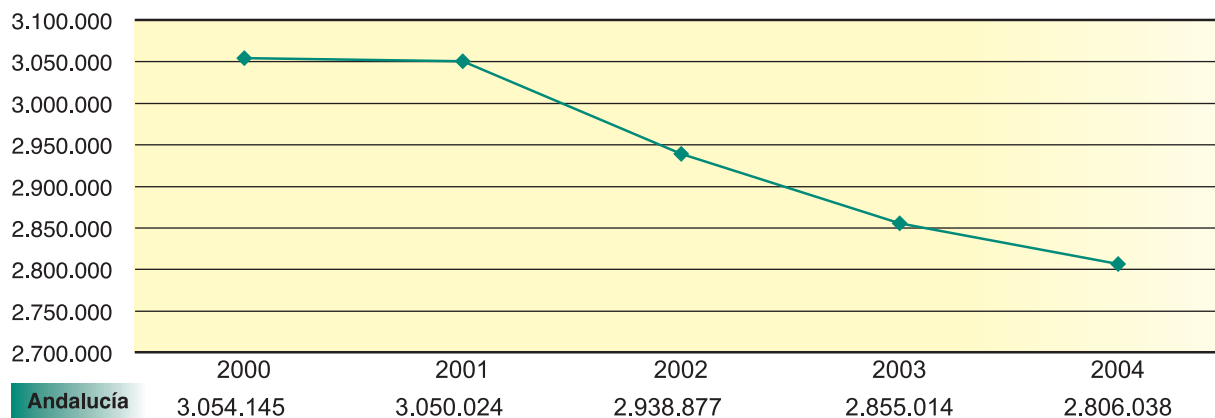

Fuente: Servicio Andaluz de Salud. SIGAP

CUADRO 5.06. ATENCIÓN DOMICILIARIA POR 1000 HABITANTES. AÑO 2004

	MEDICINA GENERAL	PEDIATRÍA	ENFERMERÍA
Almería	58,56	0,34	338,81
Cádiz	72,42	4,42	300,65
Córdoba	179,71	2,31	353,26
Granada	130,83	0,58	359,91
Huelva	170,18	9,85	469,07
Jaén	119,06	2,99	515,30
Málaga	57,58	0,14	326,61
Sevilla	125,16	3,15	466,73
ANDALUCÍA	109,07	2,56	389,48

Fuente: Servicio Andaluz de Salud. SIGAP

En pediatría la población de referencia son los menores de 15 años (población pediátrica)

GRÁFICO 5.06. EVOLUCIÓN DE LA ATENCIÓN DOMICILIARIA POR 1000 HABITANTES EN ATENCIÓN PRIMARIA. ANDALUCÍA 1994-2004

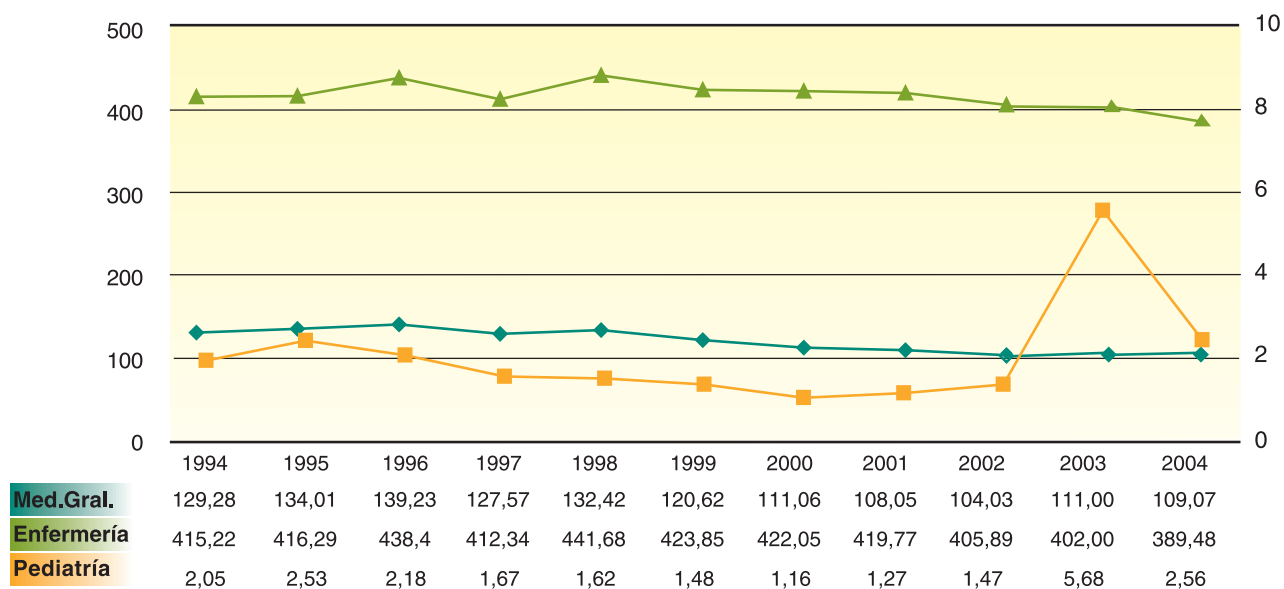

Fuente: Servicio Andaluz de Salud. SIGAP

En pediatría la población de referencia son los menores de 15 años (población pediátrica)

CUADRO 5.07. FRECUENTACIÓN DEL CENTRO POR GRUPO PROFESIONAL EN ATENCIÓN PRIMARIA. AÑO 2004

	MEDICINA GENERAL	PEDIATRÍA	ENFERMERÍA	TRABAJO SOCIAL	ODONTOLOGÍA
Almería	7.845	5.531	3.226	95	97
Cádiz	7.789	7.380	3.276	45	131
Córdoba	8.319	6.828	3.210	46	121
Granada	8.367	5.589	3.292	46	101
Huelva	7.484	6.328	2.769	62	51
Jaén	8.323	5.529	2.302	72	103
Málaga	7.251	6.052	2.953	30	77
Sevilla	8.213	6.441	2.676	30	84
ANDALUCÍA	7.944	6.292	2.927	47	96

Fuente: Servicio Andaluz de Salud. SIGAP

Frecuentación por 1.000 habitantes

En pediatría la población de referencia son los menores de 15 años (población pediátrica)

GRÁFICO 5.07. EVOLUCIÓN DE LA FRECUENTACIÓN DEL CENTRO EN ATENCIÓN PRIMARIA ANDALUCÍA 1994-2004

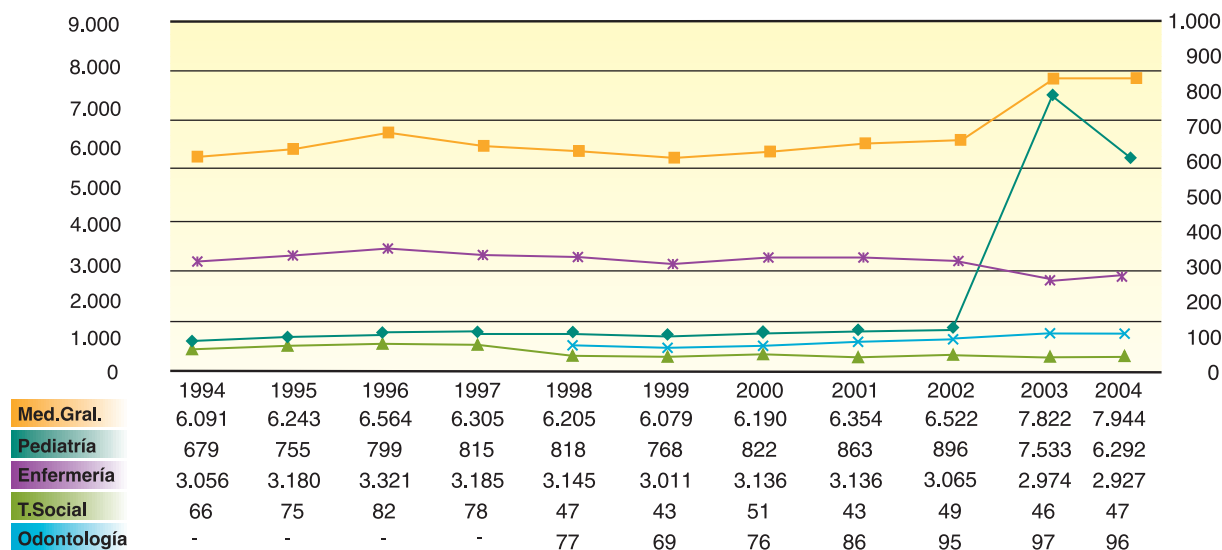

Fuente: Servicio Andaluz de Salud. SIGAP.

Frecuentación por 1.000 habitantes

*La población de referencia a partir del año 2003 son los menores de 15 años (población pediátrica)

CUADRO 5.08. EVOLUCIÓN DEL N° DE SESIONES DE FISIOTERAPIA Y REHABILITACIÓN EN ATENCIÓN PRIMARIA. AÑOS 2000-2004

	2000	2001	2002	2003	2004
Almería	340	5.710	28.961	37.624	82.312
Cádiz	124	7.347	30.600	80.690	127.109
Córdoba	176.377	176.811	184.408	119.564	110.707
Granada	142.442	189.882	239.025	132.436	187.481
Huelva	15.967	15.949	84.280	45.807	45.405
Jaén	95.415	134.157	165.280	92.248	113.425
Málaga	492.942	578.887	715.903	285.046	262.763
Sevilla	159.084	157.489	208.820	161.680	194.573
ANDALUCÍA	1.082.691	1.266.232	1.657.277	955.095	1.123.775

Fuente: Servicio Andaluz de Salud. SIGAP

GRÁFICO 5.08. PORCENTAJE DE PACIENTES ATENDIDOS EN FISIOTERAPIA Y REHABILITACIÓN EN ATENCIÓN PRIMARIA. AÑO 2004

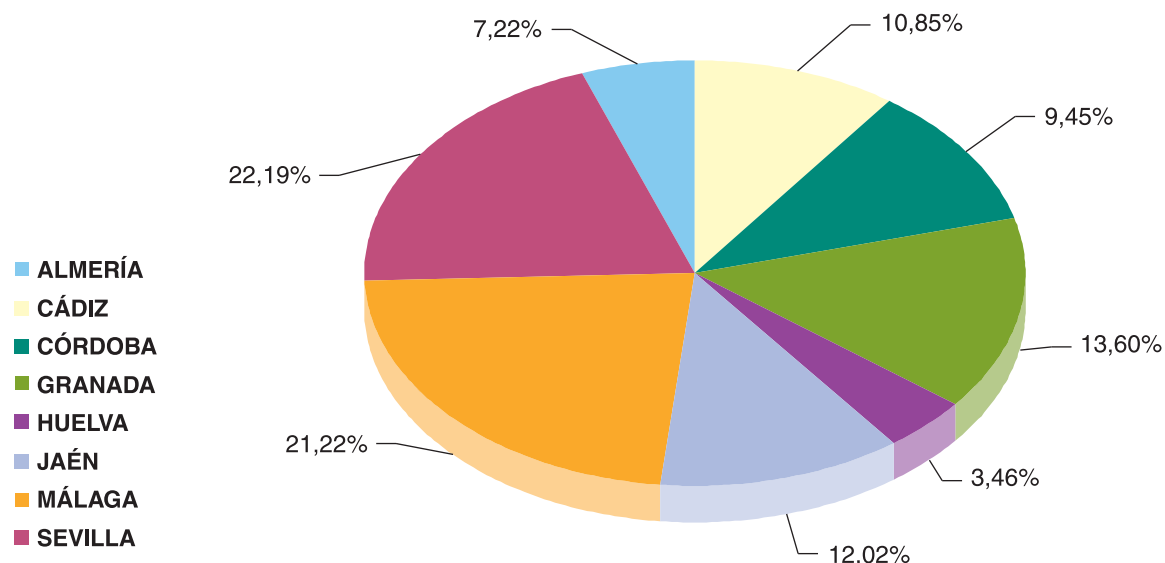

Fuente: Servicio Andaluz de Salud. SIGAP

Porcentaje sobre el total de pacientes atendidos en fisioterapia y rehabilitación

**CUADRO 5.09. EVOLUCIÓN DE LAS URGENCIAS ATENDIDAS EN ATENCIÓN PRIMARIA
AÑOS 2000-2004**

	2000	2001	2002	2003	2004
Almería	405.198	523.031	509.527	548.349	530.556
Cádiz	571.281	609.755	595.423	570.819	696.685
Córdoba	389.755	445.363	423.050	407.600	507.279
Granada	476.513	531.995	523.211	559.290	616.584
Huelva	330.713	365.475	407.078	438.266	514.055
Jaén	533.143	557.268	510.822	554.327	640.029
Málaga	764.562	862.997	851.295	996.497	822.495
Sevilla	1.000.915	979.883	894.125	951.290	1.106.446
ANDALUCÍA	4.472.080	4.875.767	4.714.531	5.026.438	5.434.129

Fuente: Servicio Andaluz de Salud. SIGAP

**CUADRO 5.10. EVOLUCIÓN DE LA CAPACIDAD DE RESOLUCIÓN DE URGENCIAS EN ATENCIÓN
PRIMARIA. AÑOS 2000-2004**

	2000	2001	2002	2003	2004
Almería	96,42	96,89	97,03	96,81	96,84
Cádiz	96,51	95,90	95,57	95,89	95,76
Córdoba	96,49	96,54	96,49	96,05	96,26
Granada	96,90	97,17	96,89	96,48	96,09
Huelva	93,76	94,87	95,15	95,44	95,80
Jaén	96,24	95,98	96,38	96,58	95,51
Málaga	95,07	94,99	94,73	94,61	94,73
Sevilla	96,21	96,52	96,37	96,74	96,64
ANDALUCÍA	95,99	96,10	96,02	96,03	95,95

Fuente: Servicio Andaluz de Salud. SIGAP

**CUADRO 5.11. EVOLUCIÓN DEL NÚMERO DE INGRESOS EN HOSPITALES DEL S.A.S.
AÑOS 2000-2004**

	2000	2001	2002	2003	2004
Almería	36.262	36.999	36.722	36.710	36.379
Cádiz	80.602	80.087	81.490	82.916	84.465
Córdoba	60.657	58.189	62.630	62.202	61.321
Granada	79.831	81.415	81.367	81.432	77.127
Huelva	35.827	35.801	36.829	38.272	38.572
Jaén	56.994	55.520	56.403	54.863	53.126
Málaga	83.760	84.637	83.606	85.647	86.974
Sevilla	128.281	123.077	126.383	125.960	133.220
ANDALUCÍA	562.214	555.725	565.430	568.002	571.184

Fuente: INIHOS. Servicio Andaluz de Salud

**GRÁFICO 5.09. EVOLUCIÓN DE LOS INGRESOS EN HOSPITALES DEL S.A.S.
ANDALUCÍA 1994-2004**

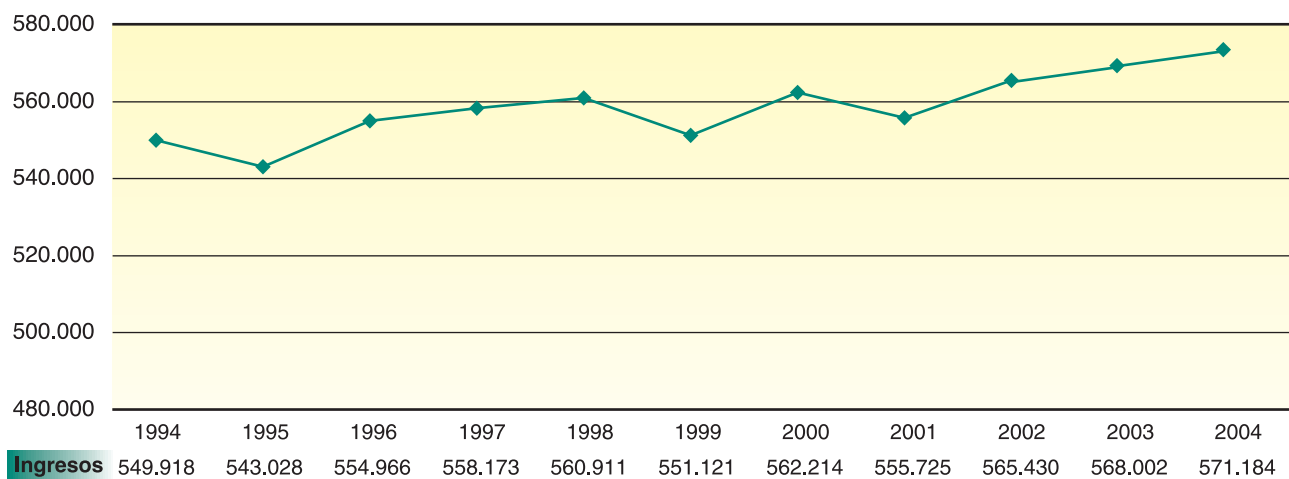

Fuente: INIHOS. Servicio Andaluz de Salud

**CUADRO 5.12. INGRESOS SEGÚN ESPECIALIDADES EN HOSPITALES DEL S.A.S.
AÑO 2004**

	E. Quirúrgicas	E. Médicas	M. Intensiva	Toco-Ginecología	Pediatría	Psiquiatría	Rehabilitación
Almería	11.584	12.285	1.237	7.563	2.807	872	31
Cádiz	24.850	26.627	2.672	18.965	9.679	1.575	97
Córdoba	20.359	22.040	1.413	10.673	6.003	830	3
Granada	28.114	19.841	2.860	17.302	7.795	1.193	22
Huelva	12.057	13.189	999	9.163	2.403	761	0
Jaén	19.727	15.921	1.340	10.893	4.196	1.049	0
Málaga	31.022	22.021	2.634	22.529	7.095	1.524	149
Sevilla	44.350	38.778	4.968	29.359	12.512	3.204	49
ANDALUCÍA	192.063	170.702	18.123	126.447	52.490	11.008	351

Fuente: INIHOS. Servicio Andaluz de Salud

**CUADRO 5.13. EVOLUCIÓN DE LOS INGRESOS SEGÚN ESPECIALIDADES EN HOSPITALES
DEL S.A.S. AÑOS 2000-2004**

	2000	2001	2002	2003	2004
E. Quirúrgicas	187.235	187.894	194.032	189.742	192.063
E. Médicas	164.700	160.235	163.278	167.826	170.702
M. Intensiva	18.241	18.095	17.898	17.998	18.123
Tocoginecología	123.184	122.024	122.346	124.927	126.447
Pediatría	57.371	55.810	56.180	56.073	52.490
Psiquiatría	11.013	11.284	11.213	11.088	11.008
Rehabilitación	470	383	483	348	351

Fuente: INIHOS. Servicio Andaluz de Salud

**CUADRO 5.14. EVOLUCIÓN DEL Nº DE ESTANCIAS EN HOSPITALES DEL S.A.S.
AÑOS 2000-2004**

	2000	2001	2002	2003	2004
Almería	294.828	302.603	297.223	299.346	265.544
Cádiz	616.785	605.580	612.088	629.984	648.760
Córdoba	550.859	497.656	514.489	494.342	481.798
Granada	555.486	560.805	556.792	542.172	539.571
Huelva	271.683	281.378	281.348	281.090	276.726
Jaén	357.076	346.810	343.933	349.064	313.596
Málaga	682.479	695.123	701.842	701.297	702.470
Sevilla	1.061.164	1.017.579	1.031.182	1.028.954	1.029.002
ANDALUCÍA	4.390.360	4.307.534	4.338.897	4.326.249	4.257.467

Fuente: INIHOS. Servicio Andaluz de Salud

**GRÁFICO 5.10. EVOLUCIÓN DE LAS ESTANCIAS TOTALES EN HOSPITALES DEL S.A.S.
ANDALUCÍA AÑOS 1994- 2004**

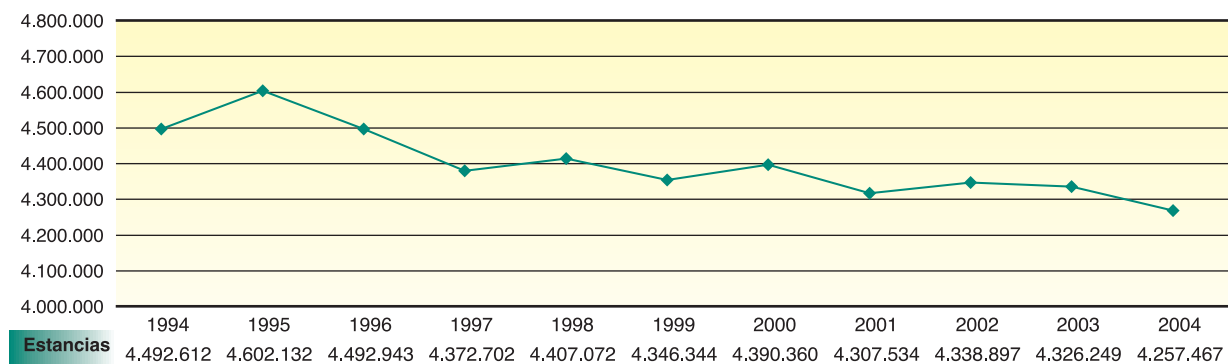

Fuente: INIHOS. Servicio Andaluz de Salud

CUADRO 5.15. ESTANCIAS SEGÚN ESPECIALIDADES EN HOSPITALES DEL S.A.S. AÑO 2004

	E. Quirúrgicas	E. Médicas	M. Intensiva	Tocoginecología	Pediatría	Psiquiatría	Rehabilitación
Almería	74.752	123.870	10.190	21.645	16.055	11.949	7.083
Cádiz	205.476	266.964	25.151	73.336	53.969	20.726	3.138
Córdoba	156.272	225.485	14.510	35.018	31.733	14.864	3.916
Granada	186.457	208.508	22.882	53.379	38.825	21.380	8.140
Huelva	81.716	132.557	8.134	33.115	12.772	8.432	-
Jaén	99.367	133.061	12.798	34.437	14.693	19.240	-
Málaga	240.519	254.849	26.210	93.192	58.937	21.678	7.085
Sevilla	316.552	409.889	53.553	104.969	84.364	54.375	5.300
ANDALUCÍA	1.991.111	1.755.183	179.199	449.991	311.949	179.644	31.669

Fuente: INIHOS. Servicio Andaluz de Salud

CUADRO 5.16. EVOLUCIÓN DE LAS ESTANCIAS SEGÚN ESPECIALIDADES EN HOSPITALES DEL S.A.S. AÑOS 2000-2004

	2000	2001	2002	2003	2004
E. Quirúrgicas	1.398.911	1.397.516	1.403.306	1.365.155	1.361.111
E. Médicas	1.764.182	1.727.635	1.766.887	1.788.712	1.755.183
M. Intensiva	164.913	165.995	168.173	171.984	173.428
Tocoginecología	511.511	496.279	476.557	462.975	449.091
Pediatría	331.297	324.487	322.263	325.004	311.348
Psiquiatría	165.747	160.855	166.097	179.103	172.644
Rehabilitación	38.621	34.767	35.614	33.316	34.662

Fuente: INIHOS. Servicio Andaluz de Salud

**CUADRO 5.17. EVOLUCIÓN DE LA ESTANCIA MEDIA EN HOSPITALES DEL S.A.S.
AÑOS 2000-2004**

	2000	2001	2002	2003	2004
Almería	8,10	8,18	8,09	8,15	7,30
Cádiz	7,70	7,56	7,51	7,60	7,68
Córdoba	9,10	8,55	8,21	7,95	7,86
Granada	7,00	6,89	6,84	6,66	7,00
Huelva	7,60	7,86	7,64	7,34	7,17
Jaén	6,30	6,25	6,10	6,36	5,90
Málaga	8,40	8,21	8,39	8,19	8,08
Sevilla	8,30	8,27	8,16	8,17	7,72
ANDALUCÍA	7,81	7,75	7,67	7,62	7,45

Fuente: INIHOS. Servicio Andaluz de Salud

**GRÁFICO 5.11. EVOLUCIÓN DE LA ESTANCIA MEDIA EN HOSPITALES DEL S.A.S.
ANDALUCÍA AÑOS 1994-2004**

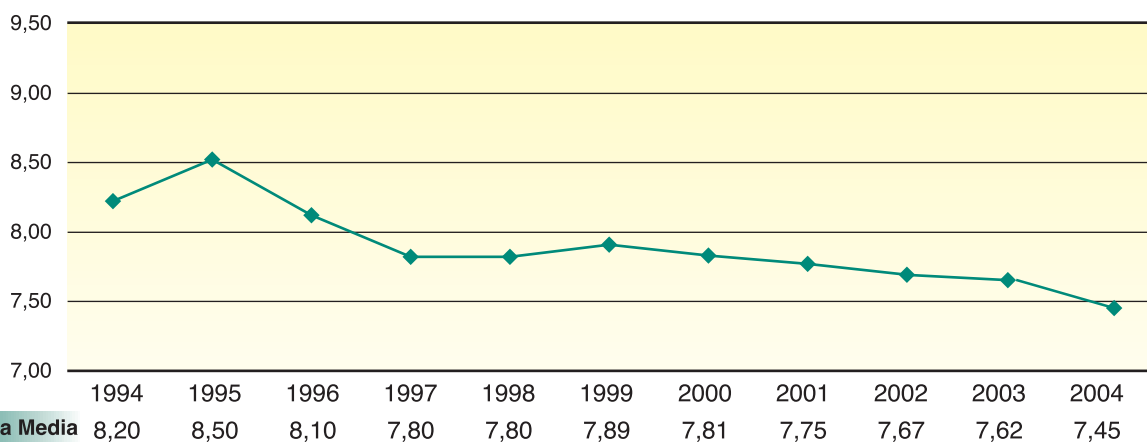

Fuente: INIHOS. Servicio Andaluz de Salud

CUADRO 5.18. EVOLUCIÓN DEL ÍNDICE DE OCUPACIÓN EN HOSPITALES DEL S.A.S. AÑOS 2000-2004

	2000	2001	2002	2003	2004
Almería	80,09	82,33	81,39	81,86	75,57
Cádiz	77,27	77,27	79,20	80,88	83,61
Córdoba	88,26	86,37	86,51	84,83	84,55
Granada	74,20	76,90	77,91	77,95	79,94
Huelva	76,97	80,09	78,86	78,73	76,30
Jaén	67,80	69,93	69,38	74,12	68,57
Málaga	80,41	82,77	82,77	85,13	85,11
Sevilla	80,69	80,54	83,68	84,58	84,07
ANDALUCÍA	78,60	79,64	80,65	81,76	81,22

Fuente: INIHOS. Servicio Andaluz de Salud

GRÁFICO 5.12. EVOLUCIÓN DEL ÍNDICE DE OCUPACIÓN EN HOSPITALES DEL S.A.S. ANDALUCÍA AÑOS 1994-2004

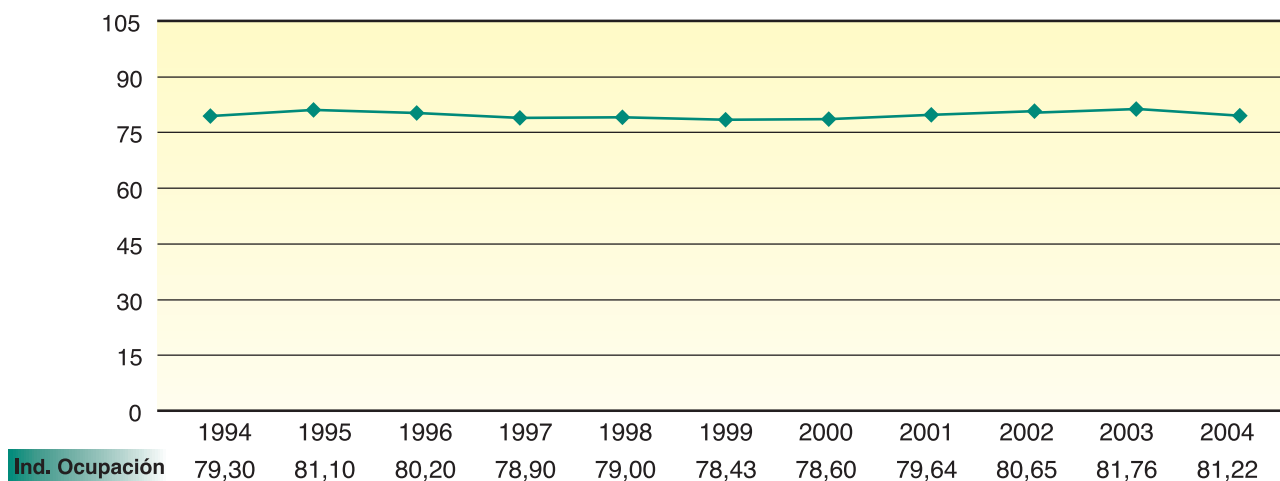

Fuente: INIHOS. Servicio Andaluz de Salud

CUADRO 5.19. EVOLUCIÓN DE LA ROTACIÓN ENFERMO/CAMA EN HOSPITALES DEL S.A.S. AÑOS 2000-2004

	2000	2001	2002	2003	2004
Almería	35,95	36,74	36,70	36,64	37,79
Cádiz	36,86	37,23	38,49	38,86	39,73
Córdoba	35,47	36,86	38,44	38,96	39,28
Granada	38,90	40,75	41,56	42,74	41,71
Huelva	37,05	37,19	37,68	39,13	38,82
Jaén	39,50	40,86	41,53	42,52	42,40
Málaga	34,87	36,78	35,99	37,95	38,46
Sevilla	35,60	35,55	37,44	37,79	39,73
ANDALUCÍA	36,74	37,50	38,36	39,18	39,77

Fuente: INIHOS. Servicio Andaluz de Salud

GRÁFICO 5.13. EVOLUCIÓN DE LA ROTACIÓN ENFERMO/CAMA EN HOSPITALES DEL S.A.S. ANDALUCIA AÑOS 1994- 2004

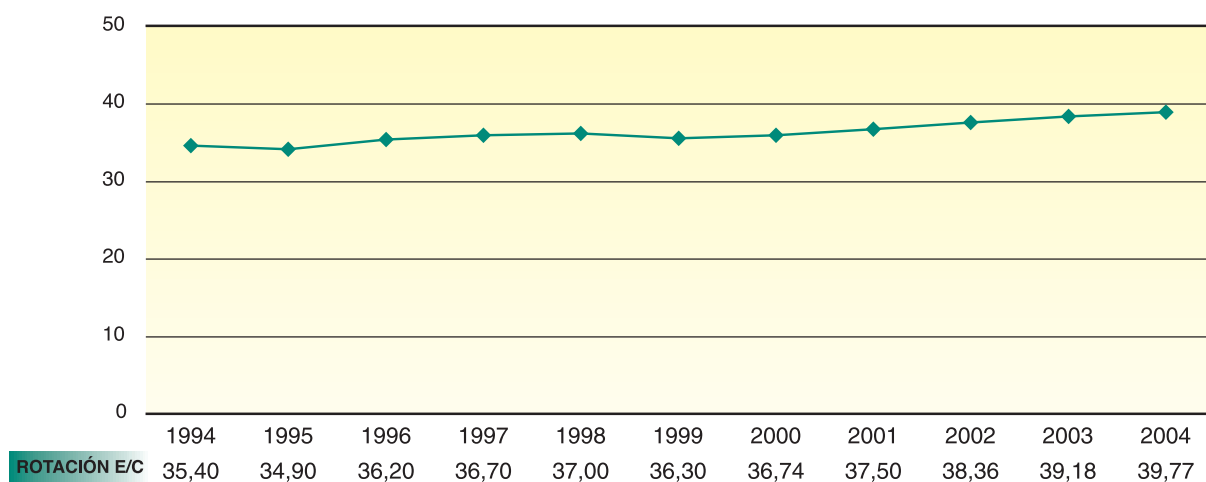

Fuente: INIHOS. Servicio Andaluz de Salud

CUADRO 5.20. EVOLUCIÓN DEL INTERVALO DE SUSTITUCIÓN EN HOSPITALES DEL S.A.S. AÑOS 2000-2004

	2000	2001	2002	2003	2004
Almería	2,02	1,76	1,85	1,81	2,36
Cádiz	2,30	2,24	1,97	1,80	1,51
Córdoba	1,21	1,35	1,28	1,42	1,44
Granada	2,42	2,07	1,94	1,88	1,76
Huelva	2,27	1,95	2,05	1,98	2,23
Jaén	2,98	2,69	2,69	2,22	2,71
Málaga	2,05	1,71	1,75	1,43	1,41
Sevilla	1,98	2,00	1,59	1,49	1,46
ANDALUCÍA	2,13	1,98	1,84	1,70	1,72

Fuente: INIHOS. Servicio Andaluz de Salud

GRÁFICO 5.14. EVOLUCIÓN DEL INTERVALO DE SUSTITUCIÓN EN HOSPITALES DEL S.A.S. ANDALUCÍA AÑOS 1994-2004

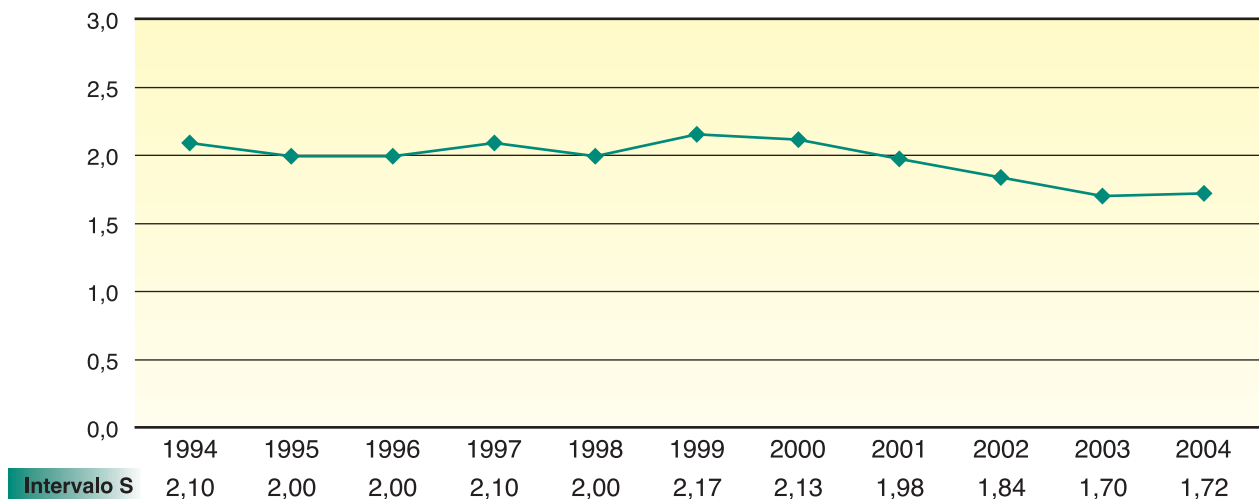

Fuente: INIHOS. Servicio Andaluz de Salud

CUADRO 5.21. EVOLUCIÓN DE LAS TASAS DE FRECUENTACIÓN EN HOSPITALES DEL S.A.S. AÑOS 2000-2004

	2000	2001	2002	2003	2004
Almería	110,13	108,34	107,53	99,86	71,20
Cádiz	76,60	75,65	75,57	76,69	77,51
Córdoba	79,20	75,47	81,22	79,08	77,83
Granada	96,90	97,25	97,19	90,85	87,23
Huelva	80,80	80,84	83,16	90,34	88,74
Jaén	88,60	90,14	91,58	107,28	86,18
Málaga	78,17	80,16	75,19	75,43	63,68
Sevilla	74,90	71,47	73,39	69,59	74,47
ANDALUCÍA	85,66	81,19	81,70	81,00	76,38

Fuente: INIHOS. Servicio Andaluz de Salud

GRÁFICO 5.15. EVOLUCIÓN DE LAS TASAS DE FRECUENTACIÓN EN HOSPITALES DEL S.A.S. ANDALUCÍA AÑOS 1994- 2004

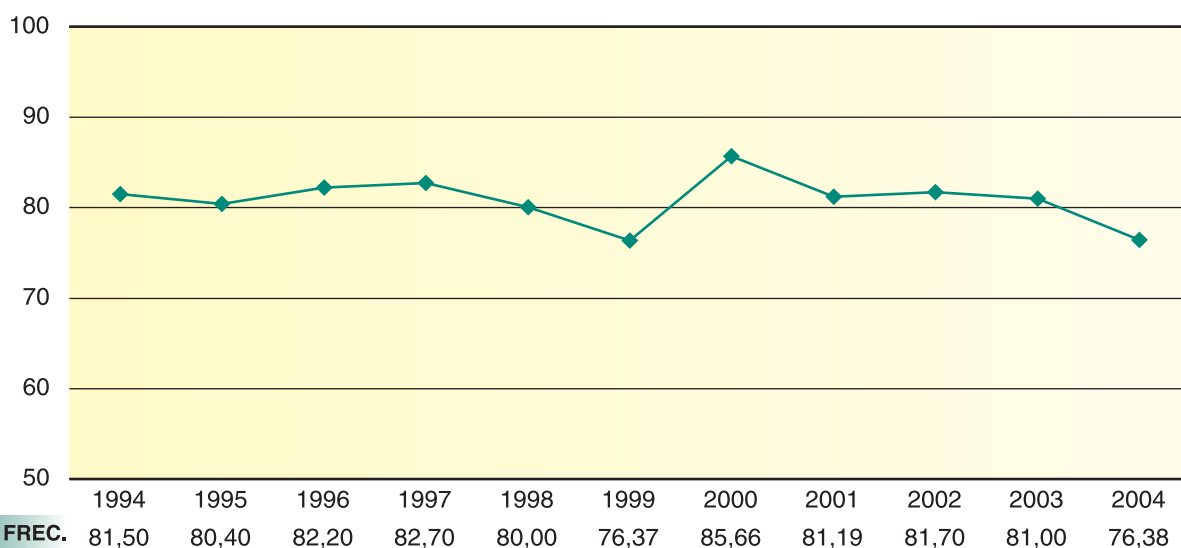

Fuente: INIHOS. Servicio Andaluz de Salud

CUADRO 5.22. ACTIVIDAD ASISTENCIAL DE LOS EQUIPOS DE SALUD MENTAL DEL DISTRITO AÑO 2004

	C. Primeras	C. Sucesivas	Total Consultas
Almería	7.883	50.901	58.784
Cádiz	14.945	113.098	128.043
Córdoba	11.042	83.736	94.778
Granada	9.781	78.756	88.537
Huelva	4.780	36.789	41.569
Jaén	6.983	50.065	57.048
Málaga	19.004	145.450	164.454
Sevilla	22.542	153.619	176.161
ANDALUCÍA	96.960	712.414	809.374

Fuente: SISMA. Servicio Andaluz de Salud
Consultas Facultativas

CUADRO 5.23. ACTIVIDAD ASISTENCIAL DE LAS UNIDADES DE SALUD MENTAL INFANTIL AÑO 2004

U.S.M.I.	C. Primeras	C. Sucesivas	Total Consultas
Almería	477	8.931	9.408
Cádiz	1.085	20.884	21.969
Córdoba	641	9.132	9.773
Granada	505	11.356	11.861
Huelva	680	6.356	7.036
Jaén	565	5.767	6.332
Málaga	646	9.308	9.954
Sevilla	2.355	19.054	21.409
ANDALUCÍA	6.954	90.788	97.742

Fuente: SISMA. Servicio Andaluz de Salud

CUADRO 5.24. ACTIVIDAD ASISTENCIAL DE LAS UNIDADES DE SALUD MENTAL DE HOSPITAL GENERAL. AÑO 2004

	CAMAS	INGRESOS	ESTANCIAS	E. MEDIA	I. OCUPACIÓN
Almería	49	1.183	15.251	12.89	85.27%
Cádiz	70	1.593	20.726	13.01	81.12%
Córdoba	43	862	14.864	17.24	94.71%
Granada	71	1.235	21.380	17.31	82.50%
Huelva	31	769	8.432	10.96	74.52%
Jaén	45	1.092	19.240	17.62	117.14%
Málaga	60	1.554	21.678	13.95	98.99%
Sevilla	150	3.258	54.375	16.69	92.32%
ANDALUCÍA	519	11.546	175.946	15.24	92.88%

Fuente: Servicio Andaluz de Salud

CUADRO 5.25. ACTIVIDAD ASISTENCIAL DE LOS HOSPITALES DEL S.A.S. AÑO 2004

	Consultas Externas		Intervenciones Quirúrgicas			Tocoginecología		Número Urgencias
	Primeras	Sucesivas	Programadas	Urgentes	Ambulatorias	Nº Partos	% Cesáreas	
Almería	221.050	347.718	6.632	5.253	23.438	3.386	19,15	222.649
Cádiz	455.645	796.019	20.291	11.055	43.094	7.802	26,51	482.272
Córdoba	419.356	636.870	15.924	7.153	28.125	5.406	18,25	280.513
Granada	482.591	882.678	17.839	12.560	34.308	7.344	19,07	548.009
Huelva	219.490	346.161	7.712	5.777	20.261	3.918	21,02	202.047
Jaén	293.704	360.193	9.447	5.806	20.250	4.549	18,81	280.377
Málaga	681.448	874.748	24.622	13.295	35.726	9.011	24,11	701.603
Sevilla	1.228.605	1.671.667	40.358	19.302	79.805	13.826	17,07	766.736
ANDALUCÍA	4.001.889	5.916.054	142.825	80.201	285.007	55.242	20,63	3.484.206

Fuente: INIHOS. Servicio Andaluz de Salud

CUADRO 5.26. EVOLUCIÓN DE LA ACTIVIDAD ASISTENCIAL DE LOS HOSPITALES DEL S.A.S. ANDALUCÍA, AÑOS 2000-2004

	Consultas Externas		Intervenciones Quirúrgicas			Toco-Ginecología		Número Urgencias
	Primeras	Sucesivas	Programadas	Urgentes	Ambulatorias	Nº Partos % Cesáreas		
2000	3.732.952	5.532.153	131.137	77.922	233.534	51.511	19,62	2.994.642
2001	3.754.692	5.647.016	137.876	77.314	252.705	52.971	19,28	3.122.007
2002	3.784.857	5.732.318	142.830	74.555	273.788	50.794	20,65	3.216.846
2003	3.928.805	5.550.916	138.810	78.060	270.743	53.406	20,74	3.386.809
2004	4.001.889	5.916.054	142.825	80.201	285.007	55.242	20,63	3.484.206

Fuente: INIHOS. Servicio Andaluz de Salud

CUADRO 5.27. CONSULTAS EXTERNAS EN LOS HOSPITALES DEL S.A.S. AÑO 2004

	Consultas Jerarquizadas		Consultas no Jerarquizadas	
	Primeras	Sucesivas	Primeras	Sucesivas
Almería	191.310	323.910	29.740	23.808
Cádiz	424.080	767.036	31.565	28.983
Córdoba	361.608	570.663	57.748	66.207
Granada	463.520	867.780	19.071	14.898
Huelva	198.941	324.570	20.549	21.591
Jaén	283.721	354.311	9.983	5.882
Málaga	591.297	814.190	90.151	60.558
Sevilla	1.114.502	1.567.007	114.103	104.660
ANDALUCÍA	3.628.979	5.589.467	372.910	326.587

Fuente: INIHOS. Servicio Andaluz de Salud

CUADRO 5.28. EVOLUCIÓN DE LAS CONSULTAS EXTERNAS EN LOS HOSPITALES DEL S.A.S. ANDALUCÍA, AÑOS 2000-2004

	Consultas Jerarquizadas		Consultas no Jerarquizadas	
	Primeras	Sucesivas	Primeras	Sucesivas
2000	2.756.808	4.843.744	976.144	688.409
2001	2.872.265	5.023.960	882.427	623.056
2002	3.037.939	5.192.204	746.918	540.114
2003	3.359.125	5.122.529	569.680	428.387
2004	3.628.979	5.589.467	372.910	326.587

Fuente: INIHOS. Servicio Andaluz de Salud

CUADRO 5.29. TRASPLANTES DE ÓRGANOS Y TEJIDOS. ANDALUCÍA 1994-2004

	Riñón	Corazón	Hígado	Pulmón	Páncreas	Prog. Hem.	Córnea
1994	206	51	62	9	0	185	180
1995	250	43	75	10	4	211	218
1996	251	31	78	10	5	204	213
1997	268	42	101	25	9	242	232
1998	313	47	119	22	5	251	273
1999	342	48	151	20	2	290	253
2000	295	37	123	19	17	231	258
2001	334	44	160	19	15	243	257
2002	335	43	150	19	22	219	292
2003	343	36	149	23	14	228	318
2004	346	37	166	15	20	232	299

Fuente: Servicio Andaluz de Salud
 Prog. Hem.: Progenitores Hematopoyéticos

GRÁFICO 5.16. EVOLUCIÓN DEL NÚMERO DE DONANTES DE ÓRGANOS ANDALUCÍA 1994-2004

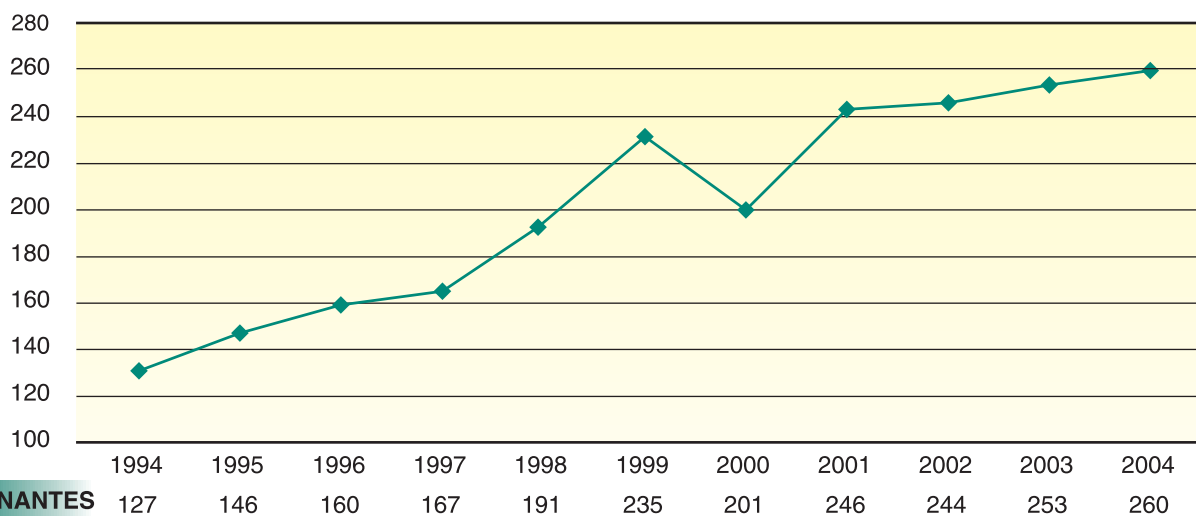

Fuente: Servicio Andaluz de Salud

**GRÁFICO 5.17. EVOLUCIÓN DE LAS TASAS DE DONACIONES DE ÓRGANOS
ANDALUCÍA-ESPAÑA 1994-2004**

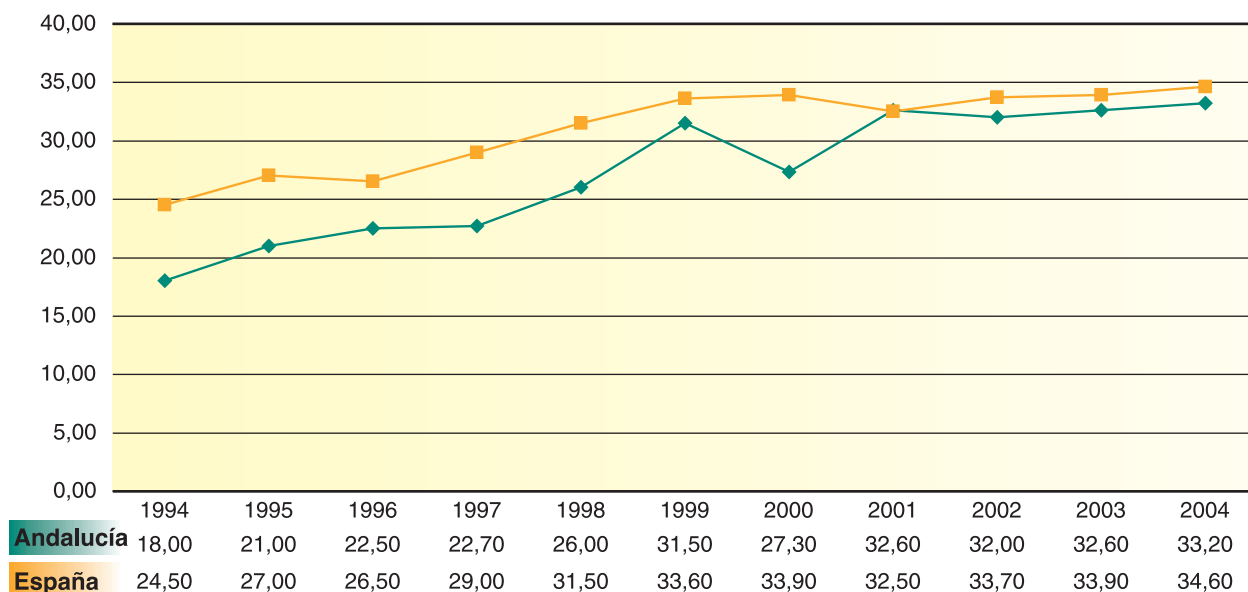

Fuente: Servicio Andaluz de Salud
Tasas por millón de habitantes

**GRÁFICO 5.18. EVOLUCIÓN DE LAS TASAS DE DONACIÓN DE SANGRE.
ANDALUCÍA AÑOS 1994-2004**

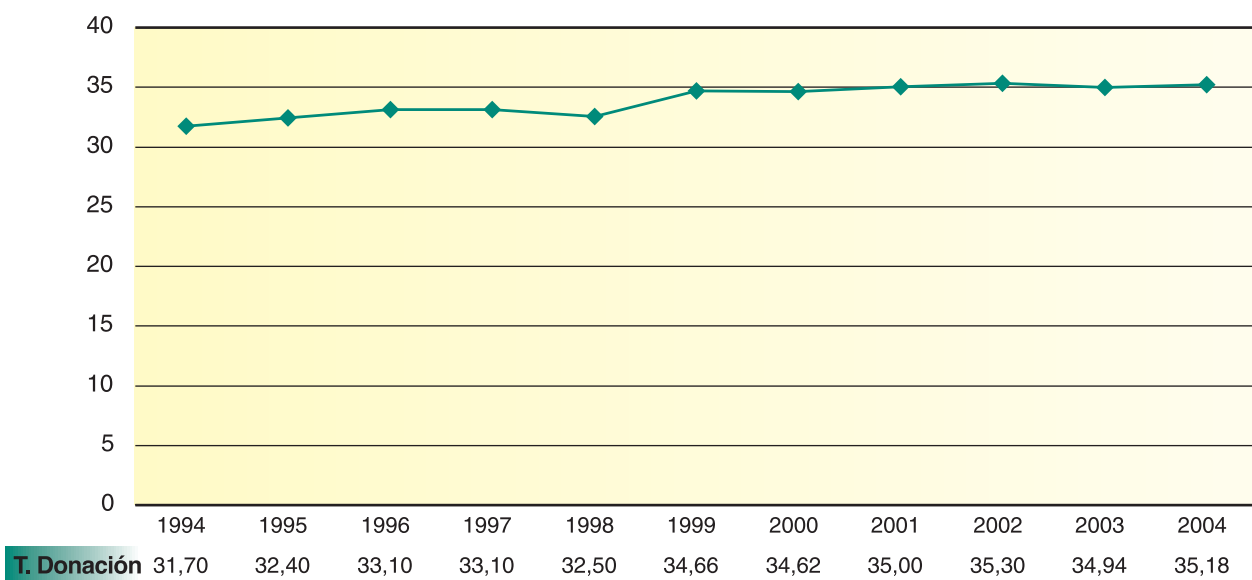

Fuente: Servicio Andaluz de Salud
Tasas por 1000 habitantes

CUADRO 5.30. DONACIONES DE SANGRE*. AÑOS 2000-2004

	2000	2001	2002	2003	2004
Almería	14.167	14.684	15.869	13.767	15.073
Cádiz	31.198	30.935	32.794	33.939	36.258
Córdoba	28.815	29.607	30.149	29.958	30.486
Granada	37.244	39.077	41.275	41.042	42.367
Huelva	13.551	13.590	14.766	14.267	14.505
Jaén	19.916	19.924	21.834	23.006	22.245
Málaga	46.366	45.797	46.588	44.805	49.426
Sevilla	51.782	51.822	50.196	48.433	53.453
ANDALUCÍA	243.039	245.436	253.471	249.217	263.813

Fuente: Servicio Andaluz de Salud

* 2000-2003: Donaciones de Sangre Entera.

2004: Se incluyen donaciones de Sangre Entera, de Plasma y de Plaquetas

CUADRO 5.31. TASAS DE DONACIÓN DE SANGRE. AÑOS 2000-2004

	2000	2001	2002	2003	2004
Almería	28,19	29,20	29,58	25,65	29,50
Cádiz	29,17	28,80	29,88	31,39	33,25
Córdoba	38,83	39,90	39,60	39,86	38,17
Granada	47,29	50,00	51,52	51,52	47,92
Huelva	29,97	30,10	32,97	31,87	33,37
Jaén	31,14	31,10	34,19	36,11	36,09
Málaga	38,72	38,70	38,13	36,86	36,19
Sevilla	31,74	31,40	29,89	29,03	29,70
ANDALUCÍA	34,62	35,00	35,30	34,94	35,18

Fuente: Servicio Andaluz de Salud

Tasas por 1000 habitantes

CUADRO 5.32. INDICADORES DE ACTIVIDAD ASISTENCIAL DE LA EMPRESA PÚBLICA HOSPITAL DE PONIENTE. AÑOS 2000-2004

	2000	2001	2002	2003	2004
Rotación enfermo/cama	60,92	57,10	55,82	53,85	52,09
Intervalo de sustitución	1,04	0,99	1,02	1,00	0,92
Tasa de frecuentación	640,8	591,6	611,1	698,5	671,6
Consultas externas					
Primeras consultas	80.195	81.913	81.710	88.460	98.072
Consultas sucesivas	83.864	85.756	89.261	94.395	104.001
Cirugía					
Intervenciones programadas	1.795	1.704	1.938	1.732	1.878
Ambulatorias	5.854	5.809	6.108	4.573	5.095
Urgentes	2.150	2.539	2.628	2.707	2.435
Intervenciones hosp. de día				2.775	2.944
Totales	9.799	10.052	10.674	11.787	12.352
Obstetricia:					
Número de partos	1.761	1.884	1.843	2.142	2.158
% de cesáreas	15,73	17,41	19,96	22,5	21,54
Urgencias atendidas	88.286	99.968	103.911	108.279	105.449

Fuente: Hospital de Poniente
Tasa de frecuentación por 10.000 habitantes

GRÁFICO 5.19. EVOLUCIÓN DE LA ESTANCIA MEDIA E ÍNDICE DE OCUPACIÓN DE LA EMPRESA PÚBLICA HOSPITAL DE PONIENTE. AÑOS 2000- 2004

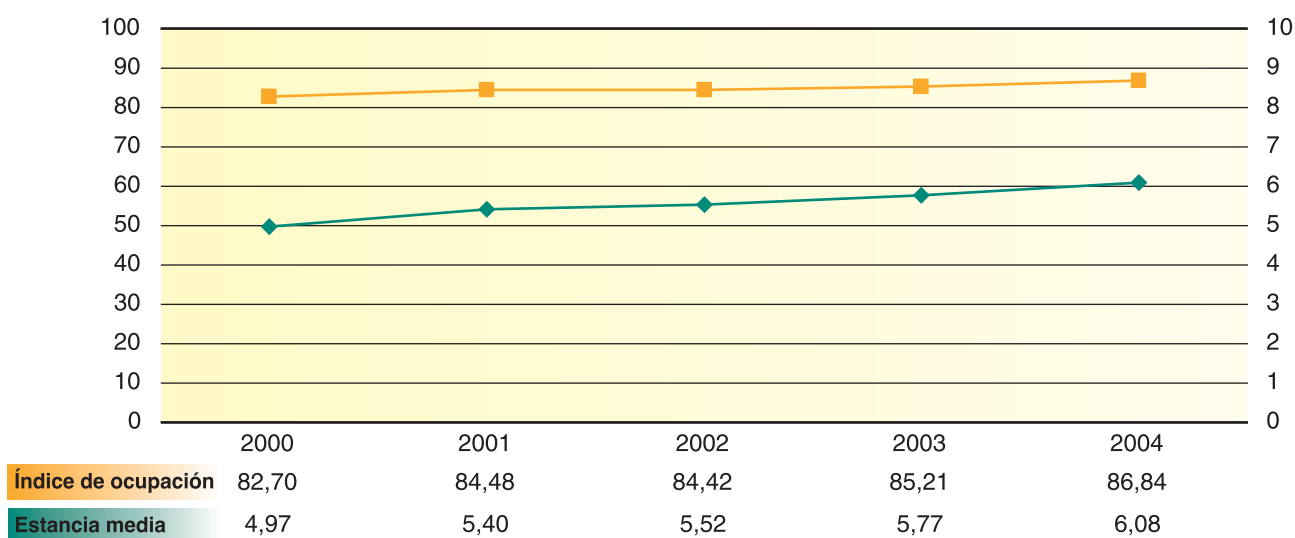

Fuente: Hospital de Poniente

CUADRO 5.33. INDICADORES DE ACTIVIDAD ASISTENCIAL DE LA EMPRESA PÚBLICA HOSPITAL COSTA DEL SOL. AÑOS 2000-2004

	2000	2001	2002	2003	2004
Rotación enfermo/cama	63,02	61,36	58,6	58,4	55,9
Intervalo de sustitución	0,98	1,10	1,12	1,13	1,31
Tasa de frecuentación	583,26	541,99	581,2	592,9	595,2
Consultas externas					
Primeras consultas	56.412	68.836	84.950	98.675	109.403
Consultas sucesivas	93.864	85.482	98.697	109.981	125.221
Cirugía:					
Intervenciones programada	2.764	2.917	3.506	3.668	3.869
Ambulatorias	5.492	5.716	6.091	7.349	6.701
Urgentes	2.344	2.503	2.710	2.659	2.763
Totales	9.799	11.136	12.307	13.676	13.333
Obstetricia:					
Número de partos	2.448	2.670	2.774	2.989	3.108
% de cesáreas	12,70	15,60	18,60	18,60	17,90
Urgencias atendidas	98.530	104.751	111.869	115.240	122.271

Fuente: Hospital Costa del Sol
Tasa de frecuentación por 10.000 habitantes

GRÁFICO 5.20. EVOLUCIÓN DE LA ESTANCIA MEDIA Y DEL ÍNDICE DE OCUPACIÓN DE LA EMPRESA PÚBLICA HOSPITAL COSTA DEL SOL. AÑOS 2000- 2004

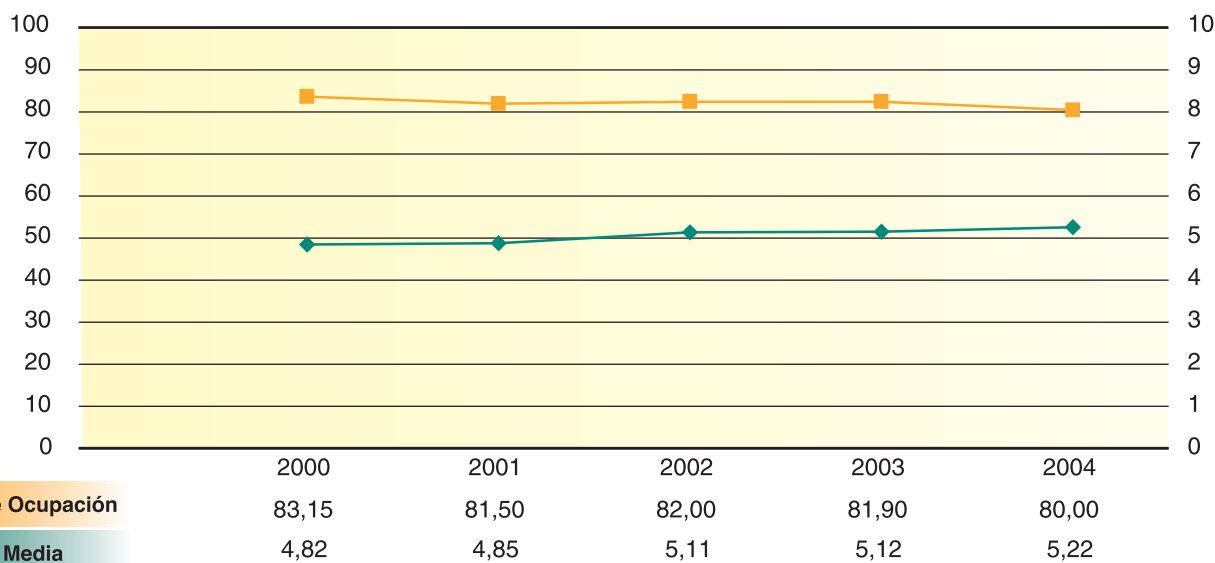

Fuente: Hospital Costa del Sol

CUADRO 5.34. INDICADORES DE ACTIVIDAD ASISTENCIAL DE LA EMPRESA PÚBLICA HOSPITAL ALTO GUADALQUIVIR AÑOS 2000-2004

	2.000	2.001	2.002	2.003	2.004
Rotación enfermo/cama	54,28	56,67	57,40	51,52	49,34
Intervalo de sustitución	2,97	2,71	2,49	2,40	3,40
Tasa de frecuentación	679,00	740,00	720,00	717,00	685,00
Consultas externas					
Primeras consultas	41.433	45.046	44.253	75.689	46.441
Consultas sucesivas	32.870	37.419	38.854	41.922	47.462
Cirugía					
Intervenciones programadas	903	733	798	747	
Ambulatorias		2.655	3.024	2.456	3.209
Urgentes		903	629	747	749
Totales		4.461	4.386	4.001	4.705
Obstetricia:					
Numero de partos	580	580	634	708	522
% de cesáreas	17,00	18,62	13,00	17,00	17,90
Urgencias atendidas	50.776	55.384	59.151	60.627	59.438

Fuente: Hospital Alto Guadalquivir
Tasa de frecuentación por 10.000 habitantes

CUADRO 5.35. INGRESOS Y ESTANCIAS POR ESPECIALIDADES. EMPRESA PÚBLICA HOSPITAL DE PONIENTE. AÑO 2004

	INGRESOS*	ESTANCIAS
Medicina	4.227	35.496
Cirugía	3.610	20.599
Pediatría	900	4.036
Tocoginecología	3.611	10.036
UCI	545	2.083
Salud Mental	296	3.302
TOTALES	12.352	75.552

Fuente: Hospital de Poniente
*Los ingresos totales no coinciden con la suma de ingresos por servicios pues estos incluyen traslados internos

**CUADRO 5.36. INGRESOS Y ESTANCIAS POR ESPECIALIDADES EMPRESA PÚBLICA
HOSPITAL COSTA DEL SOL. AÑO 2004**

	INGRESOS*	ESTANCIAS
Medicina	6.362	43.762
Cirugía	5.901	27.173
Pediatría	1.349	6.516
Tocoginecología	4.568	12.497
UCI	711	2.454
TOTALES	17.704	92.402

Fuente: Hospital Costa del Sol

*Los ingresos totales no coinciden con la suma de ingresos por servicios pues estos incluyen traslados internos

**CUADRO 5.37. INGRESOS Y ESTANCIAS POR ESPECIALIDADES EMPRESA PÚBLICA
HOSPITAL ALTO GUADALQUIVIR. AÑO 2004**

	INGRESOS	ESTANCIAS
Medicina(*)	656	6.444
Cirugía(**)	776	3.696
Pediatría	476	1.974
Tocoginecología	1.063	2.291
UCI	167	1.211
TOTAL(***)	4.490	16.661

Fuente: Hospital Alto Guadalquivir

(*) Datos correspondientes a todo el área médica.

(**) Datos de las especialidades quirúrgicas.

(***) Se incluyen los traslados de observación.

CUADRO 5.38. EPES: LLAMADAS RECIBIDAS EN CENTROS COORDINADORES POR LINEA 061. AÑOS 2000-2004

	2000	2001	2002	2003	2004
Almería	45.839	49.804	52.720	62.181	65.060
Cádiz	80.458	96.960	100.589	111.634	114.008
Córdoba	40.339	45.759	53.523	63.057	56.177
Granada	49.111	63.926	68.643	79.913	81.671
Huelva	33.856	33.194	35.882	45.054	37.771
Jaén	27.866	30.662	37.885	47.288	48.662
Málaga	164.621	188.130	187.932	217.067	218.024
Sevilla	150.487	145.412	139.338	152.963	137.072
ANDALUCÍA	592.577	653.847	676.512	779.157	758.445

Fuente: Empresa Pública de Emergencias Sanitarias

GRÁFICO 5.21. EPES: MOTIVOS DE LLAMADAS AL 061. ANDALUCÍA AÑO 2004

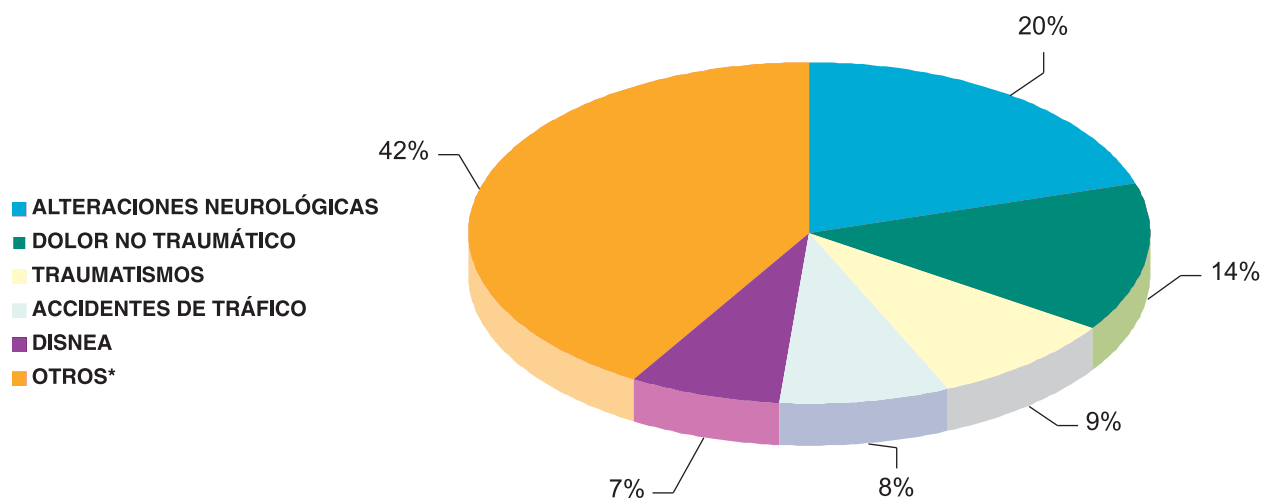

Fuente: Empresa Pública de Emergencias Sanitarias

*Alteraciones Constantes Vitales, Psiquiátricas, Intoxicaciones, Alergias, Gastrointestinales, Hemorragias, etc.

**CUADRO 5.39. EPES: PACIENTES ASISTIDOS POR EQUIPOS DE EMERGENCIAS ANDALUCÍA
AÑOS 2000-2004**

	2000	2001	2002	2003	2004
Almería	3.674	3.915	4.044	4.624	4.260
Cádiz	6.600	7.207	7.363	8.105	7.760
Córdoba	3.492	3.277	3.542	3.899	4.799
Granada	4.391	4.253	5.263	5.419	4.753
Huelva	2.096	2.306	2.816	3.025	2.785
Jaén	1.961	2.150	2.585	3.391	3.049
Málaga	9.178	9.180	10.342	12.781	13.733
Sevilla	6.185	6.604	7.397	7.626	8.438
ANDALUCÍA	37.577	38.892	43.352	48.870	49.577

Fuente: Empresa Pública de Emergencias Sanitarias

**GRÁFICO 5.22. EPES: ASISTENCIAS DE LOS EQUIPOS DE EMERGENCIAS ANDALUCÍA
AÑOS 1997-2004**

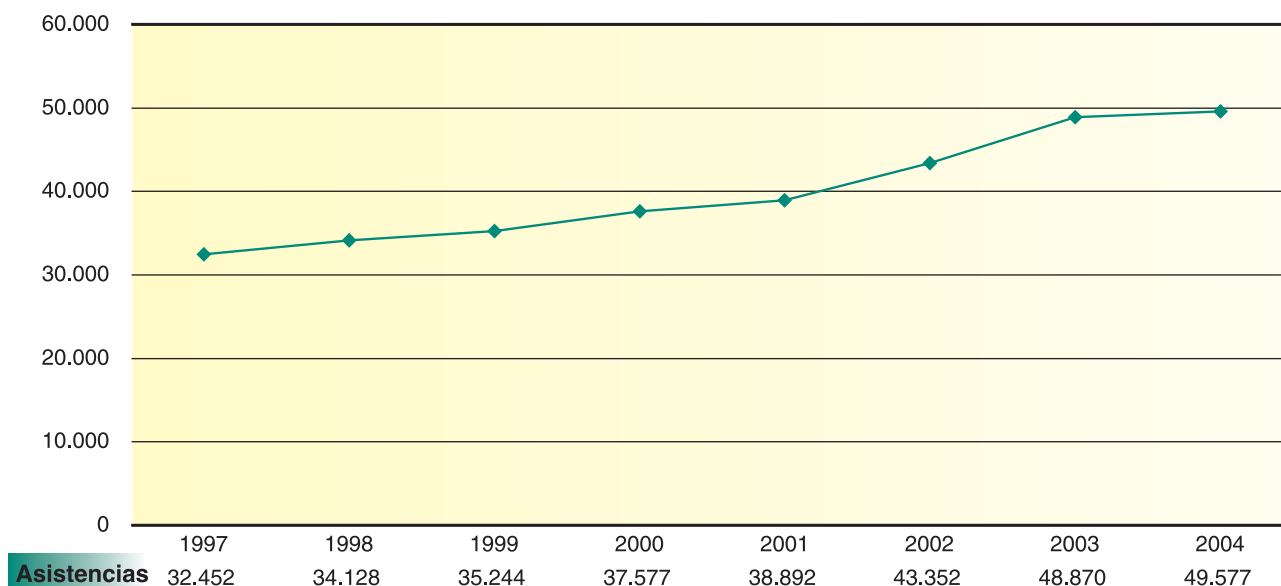

Fuente: Empresa Pública de Emergencias Sanitarias

CUADRO 5.40. EPES: RECURSOS MOVILIZADOS PARA RESOLVER LAS DEMANDAS ASISTENCIALES RECIBIDAS EN CENTROS DE COORDINACIÓN POR LÍNEA 061 Y DE URGENCIAS ANDALUCÍA AÑO 2004

RECURSOS	
Anuladas o Interrumpidas	38.389
Resueltas por equipos de emergencias 061	57.469
Resueltas por CCU (Consejo Sanitario)	68.007
Derivación por medios propios a otros dispositivos	52.217
Traslado en Ambulancia a Dispositivo de SSPA	89.825
Resueltas por otros dispositivos sanitarios	266.920
Otros	16.615
TOTAL GENERAL	589.442

Fuente: Empresa Pública de Emergencias Sanitarias

CUADRO 5.41. EPES: TIEMPO MEDIO DE RESPUESTA URBANO. ANDALUCÍA AÑO 2004

PROVINCIA	TIEMPO (MINUTOS)
Almería	9' 02"
Cádiz	9' 30"
Córdoba	9' 44"
Granada	10' 40"
Huelva	8' 52"
Jaén	10' 05"
Málaga	12' 11"
Sevilla	12' 26"
Andalucía	10' 29"

Fuente: Empresa Pública de Emergencias Sanitarias

CUADRO 5.42. EPES: PUNTUACIÓN POR PROCESO ASISTENCIAL. ANDALUCÍA 2003-2004

Procesos		2003	2004
SCA	Evaluados	1.431	1.904
	Adecuados	1.247	1.768
	% Adecuados	87%	93%
EPOC_ASMA	Evaluados	732	1.246
	Adecuados	349	1.149
	% Adecuados	48%	92%
ACVA	Evaluados	932	1.252
	Adecuados	372	1.139
	% Adecuados	40%	91%
Trauma	Evaluados	1.613	2.841
	Adecuados	983	2.619
	% Adecuados	61%	92%

Fuente: Empresa Pública de Emergencias Sanitarias

CUADRO 5.43. ACTIVIDAD REALIZADA POR LOS CENTROS CONCERTADOS ANDALUCÍA AÑO 2004

CONCEPTO	ACTIVIDAD
Ingresos totales	54.067
Ingresos médicos	21711
Ingresos quirúrgicos	32.356
Intervenciones en hospitalización	33.053
Intervenciones ambulatorias	33.018
Consultas externas	398.442
Sesiones de rehabilitación	204.980
Urgencias atendidas	182.641
Estudios diagnósticos	86.896
Hospitalización domiciliaria	12.618
Estancias totales	437.602
Estancias médicas	335.864

Fuente: Sistema de Información de Asistencia Concertada (S.I.A.C.)
Elaboración: Dirección General de Financiación, Planificación e Infraestructura. Consejería de Salud

**CUADRO 5.44. EVOLUCIÓN DEL NÚMERO DE ALTAS EN HOSPITALES PRIVADOS
AÑOS 1997-2003**

	1997	1998	1999	2000	2001	2002	2003
ALMERÍA	7.737	8.696	9.196	10.214	10.185	7.786	8.206
CÁDIZ	35.672	38.737	40.274	41.647	44.668	42.899	41.751
CÓRDOBA	14.862	16.038	17.754	18.037	19.180	19.081	19.810
GRANADA	9.595	9.864	10.015	10.163	10.851	10.226	9.746
HUELVA	7.481	8.392	8.446	7.961	7.973	8.015	8.758
JAÉN	3.503	3.385	3.173	3.311	3.164	3.035	2.948
MÁLAGA	32.252	34.362	36.179	36.667	38.753	43.775	45.905
SEVILLA	32.771	35.194	40.329	44.654	45.282	46.073	47.432
ANDALUCÍA	143.873	154.668	165.366	172.654	180.056	180.890	184.556

Fuente: EESRI. Viceconsejería. Consejería de Salud

**CUADRO 5.45. EVOLUCIÓN DEL NÚMERO DE ESTANCIAS EN HOSPITALES PRIVADOS
AÑOS 1997-2003**

	1997	1998	1999	2000	2001	2002	2003
Almería	34.076	33.721	30.753	32.635	31.121	27.501	29.347
Cádiz	290.794	327.362	322.102	312.308	297.751	288.387	286.501
Córdoba	70.638	75.509	68.470	67.632	105.998	109.539	73.999
Granada	95.723	99.161	102.745	107.434	106.651	104.604	106.310
Huelva	60.869	55.855	50.580	49.185	46.862	45.031	48.477
Jaén	20.868	21.538	11.373	11.717	11.459	10.748	10.257
Málaga	478.470	483.382	483.462	480.831	518.234	517.189	551.929
Sevilla	162.156	167.976	172.712	181.704	172.803	178.348	178.332
ANDALUCÍA	1.213.594	1.264.504	1.242.197	1.243.446	1.290.879	1.281.347	1.285.152

Fuente: EESRI. Viceconsejería. Consejería de Salud

**CUADRO 5.46. EVOLUCIÓN DE LA ESTANCIA MEDIA EN HOSPITALES PRIVADOS
AÑOS 1997-2003**

	1997	1998	1999	2000	2001	2002	2003
Almería	4,40	3,88	3,34	3,20	3,06	3,53	3,58
Cádiz	8,15	8,45	8,00	7,50	6,67	6,72	6,68
Córdoba	4,75	4,71	3,86	3,75	5,53	5,74	3,74
Granada	9,98	10,05	10,26	10,57	9,83	10,23	10,91
Huelva	8,14	6,66	5,99	6,18	5,88	5,62	5,54
Jaén	5,96	6,36	3,58	3,54	3,62	3,54	3,48
Málaga	14,84	14,07	13,36	13,11	13,37	11,81	12,02
Sevilla	4,95	4,77	4,28	4,07	3,82	3,87	3,76
ANDALUCÍA	8,44	8,18	7,51	7,20	7,17	7,08	6,96

Fuente: EESRI. Viceconsejería. Consejería de Salud

**CUADRO 5.47. EVOLUCIÓN DEL PORCENTAJE DE OCUPACIÓN EN HOSPITALES PRIVADOS
AÑOS 1997-2003**

	1997	1998	1999	2000	2001	2002	2003
Almería	45,76	44,63	51,37	54,19	53,62	52,69	49,63
Cádiz	59,88	64,02	62,90	60,00	60,88	60,22	58,88
Córdoba	69,87	70,61	63,59	62,81	74,27	76,17	70,89
Granada	77,82	81,58	78,41	84,34	84,45	81,65	82,51
Huelva	68,07	62,46	56,56	56,62	54,40	52,72	57,25
Jaén	51,05	59,60	53,72	55,35	54,13	50,77	58,54
Málaga	82,19	82,00	82,58	81,72	79,05	79,92	84,05
Sevilla	59,95	63,30	66,18	70,71	68,02	69,70	72,81
ANDALUCÍA	68,67	70,41	70,27	70,28	70,42	70,69	72,09

Fuente: EESRI. Viceconsejería. Consejería de Salud

**CUADRO 5.48. EVOLUCIÓN DEL INTERVALO DE SUSTITUCIÓN EN HOSPITALES PRIVADOS
AÑOS 1997-2003**

	1997	1998	1999	2000	2001	2002	2003
Almería	5,22	4,81	3,17	2,70	2,64	3,17	3,63
Cádiz	5,46	4,75	4,72	5,00	4,28	4,44	4,79
Córdoba	2,05	1,96	2,21	2,22	1,91	1,80	1,53
Granada	2,84	2,27	2,82	1,96	1,81	2,30	2,31
Huelva	3,82	4,00	4,60	4,73	4,93	5,04	4,13
Jaén	5,71	4,31	3,09	2,86	3,07	3,43	2,46
Málaga	3,22	3,09	2,82	2,93	3,54	2,97	2,28
Sevilla	3,81	2,77	2,19	1,69	1,79	1,68	1,40
ANDALUCÍA	3,85	3,44	3,18	3,04	3,01	2,94	2,70

Fuente: EESRI. Viceconsejería. Consejería de Salud

**CUADRO 5.49. EVOLUCIÓN DE LA ROTACIÓN ENFERMO-CAMA EN HOSPITALES PRIVADOS
AÑOS 1997-2003**

	1997	1998	1999	2000	2001	2002	2003
Almería	37,93	42,01	56,07	61,90	64,06	54,45	50,65
Cádiz	26,81	27,65	28,71	29,21	33,33	32,70	31,32
Córdoba	53,65	54,74	60,18	61,14	49,05	48,43	69,27
Granada	28,47	29,62	27,90	29,12	31,36	29,13	27,61
Huelva	30,53	34,25	34,47	33,45	33,78	34,25	37,75
Jaén	31,28	34,19	54,71	57,09	54,55	52,33	61,42
Málaga	20,22	21,28	22,56	22,75	21,58	24,69	25,52
Sevilla	44,23	48,41	56,40	63,43	65,06	65,72	70,69
ANDALUCÍA	29,72	31,44	34,15	35,62	35,85	36,42	37,79

Fuente: EESRI. Viceconsejería. Consejería de Salud

6. PROGRAMAS DE SALUD



1. Programas de Salud Infantil y Escolar	135
2. Programas de Atención y Educación Sexual a Jóvenes	142
3. Programas de Salud Maternal	143
4. Programas de Salud de los Grupos en Situación de Riesgo	146
5. Seguridad Alimentaria	148

CUADRO 6.01. PROGRAMA DE DIAGNÓSTICO PRECOZ Y SEGUIMIENTO DE METABOLOPATÍAS CONGÉNITAS. ANDALUCÍA 2004

	nº R.N.*	HIPOTIROIDISMO		FENILCETONURIA	
		Casos H. C.	Casos H. T.	Casos F. C.	Casos H. A.
Almería	7.595	-	-	-	-
Cádiz	13.988	3	-	1	2
Córdoba	8.176	8	-	1	1
Granada	9.590	2	3	1	-
Huelva	5.469	1	-	-	-
Jaén	6.745	3	-	-	-
Málaga	16.900	7	-	2	2
Sevilla	21.418	12	6	1	1
ANDALUCÍA	89.881	36	9	6	6

R.N* = recién nacidos sometidos a la prueba diagnóstica de hipotiroidismo y fenilcetonuria.

H.C.: Hipotiroidismo Congénito

H.T.: Hipotiroidismo Transitorio

F.C.: Fenilcetonuria Congénita

H.A.: Hiperfenilalaninemia

Fuente: Centros de Detección de Metabolopatías

Elaboración: Dirección General de Salud Pública y Participación. Consejería de Salud

GRÁFICO 6.01. EVOLUCIÓN DE LOS CASOS DE METABOLOPATÍAS. ANDALUCÍA 1994-2004

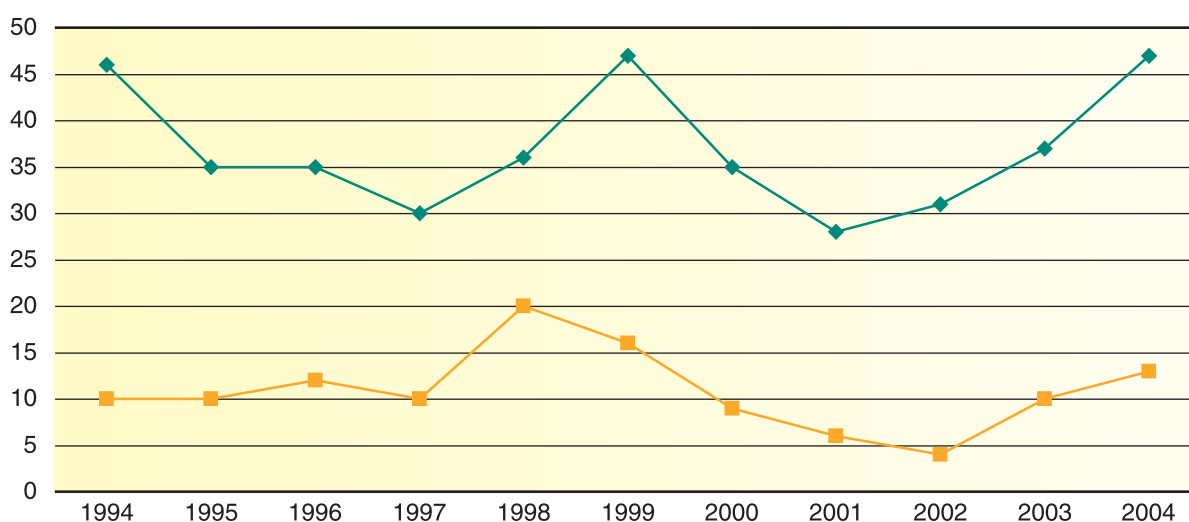

Hipotiroidismo	46	35	35	30	36	47	35	28	31	37	45
Fenilcetonuria	10	10	12	10	20	16	9	6	4	10	12

Fuente: Dir. Gral de Salud Pública y Participación. Consejería de Salud

CUADRO 6.02. COBERTURAS DE VACUNACIÓN COMPLETA. AÑOS 2000-2004

	2000	2001	2002	2003	2004
Almería	95,53	97,51	96,96	97,83	97,01
Cádiz	97,45	98,23	97,78	97,78	97,07
Córdoba	95,89	93,44	94,93	97,30	99,64
Granada	95,76	95,92	96,88	96,90	97,91
Huelva	98,43	95,75	91,01	95,32	95,68
Jaén	91,37	97,53	92,99	99,83	98,23
Málaga	96,55	96,88	97,38	97,83	97,43
Sevilla	93,12	93,66	96,07	100,00	96,86
ANDALUCÍA	95,19	95,88	96,03	98,16	97,40

Fuente: Servicio Andaluz de Salud. SIGAP

GRÁFICO 6.02. PROGRAMA DE VACUNACIÓN, COBERTURAS DE VACUNACIÓN COMPLETA ANDALUCÍA 1994-2004

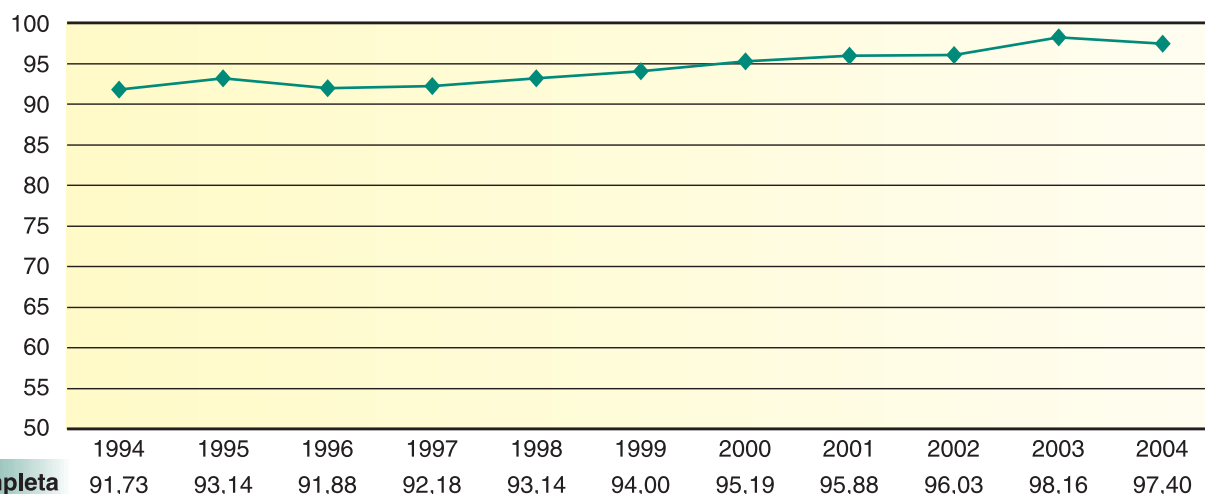

Fuente: Servicio Andaluz de Salud. SIGAP

CUADRO 6.03. COBERTURAS DE PRIMOVACUNACIÓN. AÑOS 2000-2004

	2000	2001	2002	2003	2004
Almería	94,32	93,21	96,96	96,06	95,86
Cádiz	97,11	96,50	96,24	96,29	95,80
Córdoba	96,34	93,45	95,01	90,36	97,36
Granada	94,25	97,52	85,10	93,82	87,51
Huelva	90,17	91,97	76,70	95,71	94,75
Jaén	86,98	95,72	92,31	91,19	94,64
Málaga	83,65	92,30	91,15	86,66	87,59
Sevilla	91,46	87,86	96,11	92,01	92,53
ANDALUCÍA	91,22	92,87	92,47	92,27	92,48

Fuente: Servicio Andaluz de Salud. SIGAP

GRÁFICO 6.03. PROGRAMA DE VACUNACIÓN, COBERTURAS DE PRIMOVACUNACIÓN ANDALUCÍA 1994-2004

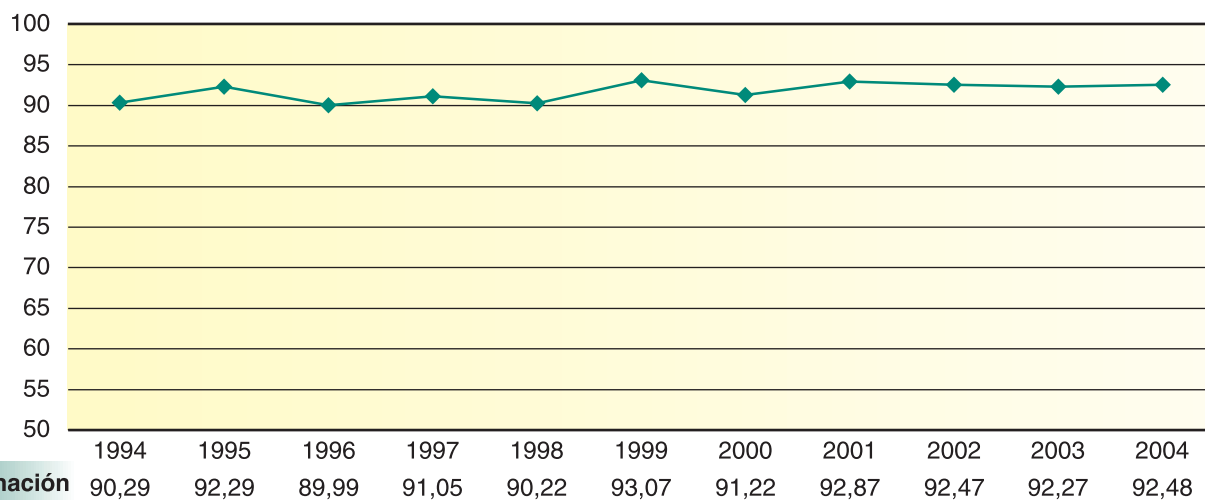

C.Primovacunación

Fuente: Servicio Andaluz de Salud. SIGAP

CUADRO 6.04. COBERTURAS DE VACUNACIÓN DE TRIPLE VÍRICA. AÑOS 2000-2004

	2000	2001	2002	2003	2004
Almería	95,95	98,50	97,01	97,99	97,12
Cádiz	97,64	98,41	98,05	99,63	97,98
Córdoba	96,09	94,02	95,44	93,76	97,83
Granada	95,87	95,92	96,95	97,60	98,00
Huelva	98,50	95,73	82,75	96,01	93,92
Jaén	90,50	98,09	93,69	98,53	100,09
Málaga	96,58	97,54	98,27	97,93	98,04
Sevilla	92,70	93,85	96,18	98,49	97,78
ANDALUCÍA	95,10	96,25	95,88	97,83	97,78

Fuente: Servicio Andaluz de Salud. SIGAP

GRÁFICO 6.04. PROGRAMA DE VACUNACIÓN, COBERTURAS DE TRIPLE VÍRICA ANDALUCÍA 1994-2004

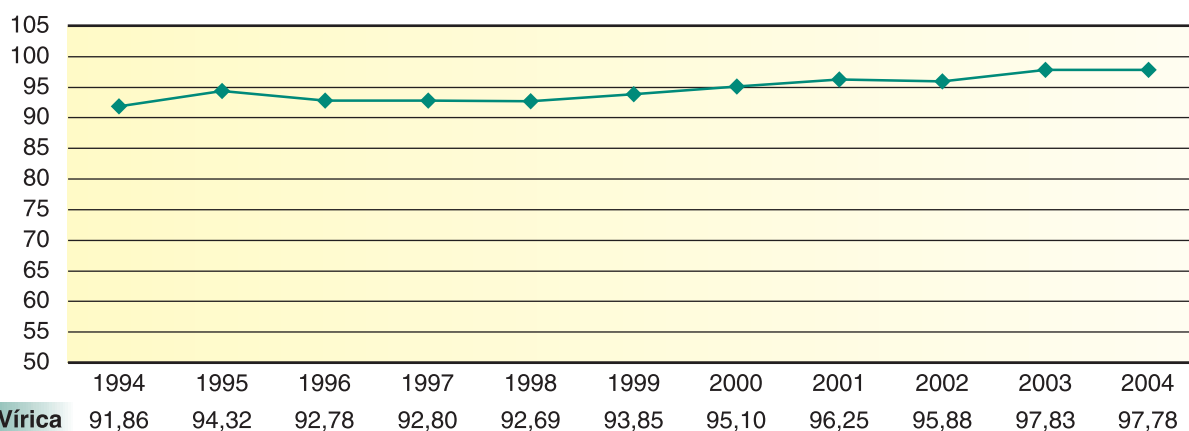

C. Triple Vírica

Fuente: Servicio Andaluz de Salud. SIGAP

CUADRO 6.05. SEGUIMIENTO DE SALUD INFANTIL. AÑO 2004

	Captación	Seguimiento<1 año	Seguimiento a los 4 años
Almería	66,42	64,95	44,50
Cádiz	110,67	77,63	67,44
Córdoba	121,70	70,14	54,25
Granada	97,93	58,10	51,98
Huelva	89,15	68,99	37,60
Jaén	82,60	59,05	72,40
Málaga	141,98	46,22	35,78
Sevilla	106,78	73,60	51,59
ANDALUCÍA	108,15	64,81	51,21

Fuente: Servicio Andaluz de Salud. SIGAP

GRÁFICO 6.05. PROGRAMA DE SEGUIMIENTO DE SALUD INFANTIL ANDALUCÍA 1994-2004

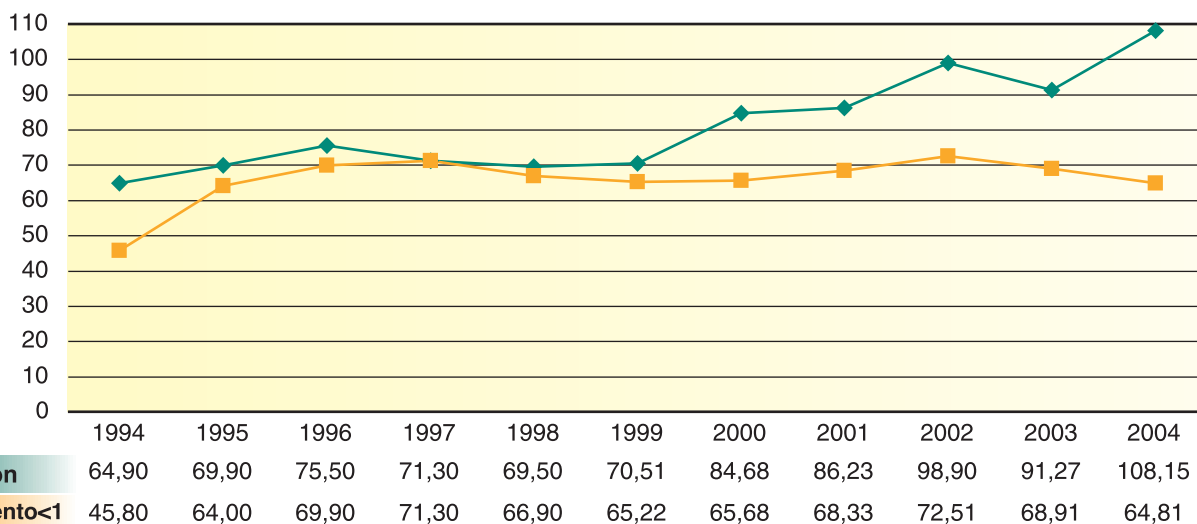

Fuente: Servicio Andaluz de Salud. SIGAP

CUADRO 6.06 ASISTENCIA DENTAL INFANTIL*. AÑO 2004

	Nº niños con cobertura ¹	Nº NIÑOS ATENDIDOS			OFERTA DE SERVICIOS ²	
		Total	Público	Privado	SAS	Sector Privado
Almería	30.037	9.115	3.784	5.331	15	53
Cádiz	61.746	22.290	13.231	9.059	27	54
Córdoba	40.491	18.006	5.462	12.544	28	82
Granada	41.690	16.177	4.725	11.452	25	111
Huelva	23.944	8.581	3.123	5.458	11	25
Jaén	35.257	16.249	5.714	10.535	21	50
Málaga	66.980	21.156	9.920	11.236	23	48
Sevilla	94.128	31.060	7.328	23.732	36	255
ANDALUCÍA	394.273	142.634	53.287	89.347	186	678

Fuente: Delegaciones Provinciales de Salud

Elaboración: Dirección General de Financiación, Planificación e Infraestructura

1: Niños residentes en Andalucía y nacidos en los años 1994 a 1998

*: Decreto 281/2001, de 26 de diciembre, por el que se regula la prestación asistencial dental a la población de 6 a 15 años de la Comunidad Autónoma de Andalucía

2: Un dentista de cabecera y un lugar de consulta se corresponde con una unidad de oferta de servicios dentales; esta oferta es superior al número de dentistas, ya que un dentista puede trabajar en varias consultas, siempre que sea con diferente jornada u horario de asistencia

CUADRO 6.07. PROGRAMA DE SALUD ESCOLAR. CURSO ESCOLAR 2003-2004

	% C con EpS	% A.R.	% Anomalías
Almería	65,95	78,55	18,03
Cádiz	48,24	93,08	14,46
Córdoba	58,13	95,65	17,82
Granada	36,98	89,86	19,33
Huelva	51,69	77,32	25,95
Jaén	30,74	91,38	22,87
Málaga	51,31	24,92	13,47
Sevilla	41,31	36,18	19,88
ANDALUCÍA	45,49	70,02	18,72

Fuente: Servicio Andaluz de Salud. SIGAP

% C con EpS: % de Centros escolares con actividades de educación para la salud

% A.R.: % de alumnos reconocidos

CUADRO 6.08. PROGRAMA DE SALUD ESCOLAR. COBERTURAS DE VACUNACIONES EN LA ESCUELA. CURSO ESCOLAR 2003-2004

	1º EP	5º EP	6º EP	2º ESO	TOTAL
Almería	80,30	84,74	70,69	70,98	76,38
Cádiz	89,04	81,41	81,28	80,56	82,71
Córdoba	102,50	100,79	97,91	93,23	98,24
Granada	83,21	77,11	83,73	76,78	80,00
Huelva	68,33	39,74	83,58	50,45	60,40
Jaén	92,13	82,98	90,23	86,05	87,60
Málaga	78,20	77,22	92,45	81,30	82,44
Sevilla	71,62	29,21	64,50	69,72	59,08
ANDALUCÍA	81,83	66,89	80,04	76,37	76,29

Fuente: Servicio Andaluz de Salud. SIGAP
 1º EP: DTPa/ PO/TV
 5º EP: TV
 6º EP: HB (3 dosis)
 2º ESO: Td adultos

GRÁFICO 6.06. EVOLUCIÓN DE LOS INDICADORES DE SALUD ESCOLAR ANDALUCÍA 1994-2004

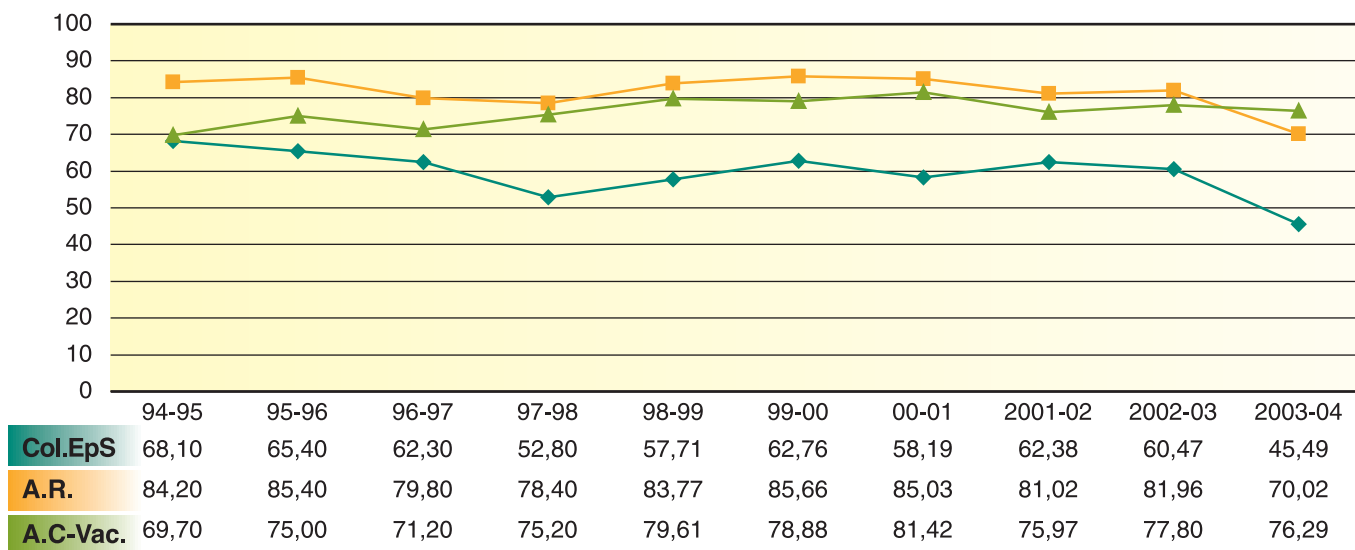

Fuente: Servicio Andaluz de Salud. SIGAP

CUADRO 6.09. CONSULTAS DE ATENCIÓN Y EDUCACIÓN SEXUAL A JÓVENES. AÑO 2004

	FRECUENTACIÓN	Nº CONSULTAS		POB 15-24
		CENTRO SANITARIO	CENTRO EDUCATIVO	
Almería	0,89%	308	457	85.501
Cádiz	3,57%	5.665	625	176.366
Córdoba	0,08%	81	10	108.319
Granada	3,14%	572	3.217	120.585
Huelva	2,21%	689	838	69.163
Jaén	2,12%	108	1.844	92.238
Málaga	1,02%	1.514	466	193.817
Sevilla	4,02%	8.646	1.646	256.318
ANDALUCÍA	2,42%	17.583	9.103	1.102.307

FUENTE: Servicio Andaluz de Salud. SIGAP
 Poblacion de 15 a 24 años según Padrón Municipal de Habitantes de 2004

GRÁFICO 6.07. EVOLUCIÓN DEL PORCENTAJE DE FRECUENTACIÓN DE LAS CONSULTAS DE ATENCIÓN Y EDUCACIÓN SEXUAL A JÓVENES. ANDALUCÍA 1999-2004

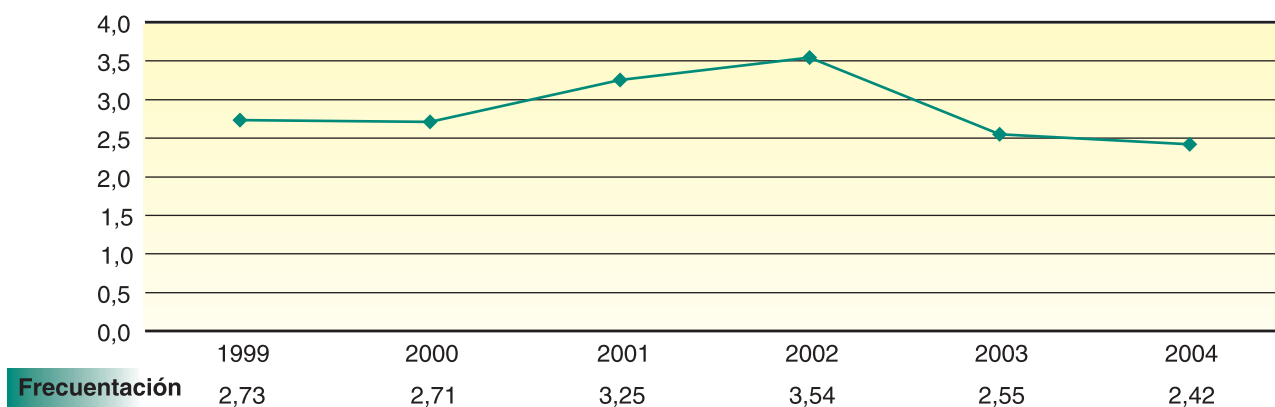

Fuente: Servicio Andaluz de Salud. SIGAP

CUADRO 6.10. COBERTURAS DEL PROGRAMA DE PLANIFICACIÓN FAMILIAR. AÑO 2004

	Cobertura General	Cobertura de Riesgo
Almería	2,05	2,19
Cádiz	5,75	7,29
Córdoba	8,69	1,49
Granada	5,29	2,67
Huelva	6,39	46,55
Jaén	2,80	0,84
Málaga	6,84	9,25
Sevilla	11,20	7,90
ANDALUCÍA	6,98	8,31

FUENTE: Servicio Andaluz de Salud. SIGAP

**CUADRO 6.11. COBERTURAS DEL PROGRAMA DE EMBARAZO, PARTO Y PUERPERIO
AÑO 2004**

	CONTROL EMBARAZO	EDUCACIÓN MATERNAL	ATENCIÓN PUERPERAL
Almería	64,29	60,60	79,20
Cádiz	96,75	83,94	80,22
Córdoba	64,67	50,86	53,72
Granada	77,47	51,71	63,32
Huelva	88,97	90,25	89,22
Jaén	75,22	56,94	73,28
Málaga	69,73	45,05	105,41
Sevilla	71,62	53,18	57,81
ANDALUCÍA	75,98	59,12	75,57

FUENTE: Servicio Andaluz de Salud. SIGAP
Coberturas generales

CUADRO 6.12. DISTRIBUCIÓN DE I.V.E. POR GRUPOS DE EDAD Y PROVINCIA DE RESIDENCIA AÑO 2004*

	Almería	Cádiz	Córdoba	Granada	Huelva	Jaén	Málaga	Sevilla	Andalucía
10-14	10	12	5	3	3	7	18	25	83
15-19	224	411	249	299	158	125	641	592	2.699
20-24	529	617	355	657	243	200	1.146	816	4.563
25-29	466	403	265	474	210	129	940	561	3.448
30-34	326	289	189	293	168	112	666	403	2.446
35-39	217	216	142	202	106	88	449	292	1.712
40-44	86	94	53	73	33	40	178	121	678
45-54	6	11	4	10	5	3	13	8	60
TOTAL	1.864	2.053	1.262	2.011	926	704	4.051	2.818	15.689

Fuente: Registro de IVE. Consejería de Salud

* Datos provisionales. No están incluidas las residentes en Andalucía que abortaron fuera de la Comunidad Autónoma

CUADRO 6.13. MUJERES QUE REALIZARON I.V.E. SEGÚN NÚMERO DE ABORTOS VOLUNTARIOS ANTERIORES. ANDALUCÍA, AÑOS 1994-2004*

	1994	1995	1996	1997	1998	1999	2000	2001	2002	2003	2004
Sin aborto previo	6.231	6.096	5.959	6.286	6.910	7.390	8.250	9.204	9.706	10.631	11.392
1 aborto previo	1.250	1.151	1.201	1.259	1.478	1.616	1.789	1.967	2.302	2.653	3.127
2 abortos previos	247	227	209	206	233	230	357	353	481	550	736
3 abortos previos o mas	89	93	59	77	103	85	144	163	198	297	414
No consta	6	10	13	27	20	10	12	10	17	9	20
TOTAL	7.823	7.577	7.441	7.855	8.744	9.331	10.552	11.697	12.704	14.140	15.689

Fuente: Registro de IVE. Consejería de Salud

*Datos provisionales. No están incluidas las residentes en Andalucía que abortaron fuera de la Comunidad Autónoma

GRAFICO 6.08. EVOLUCIÓN DE LAS TASAS DE I.V.E. ANDALUCÍA Y ESPAÑA 1994-2004*

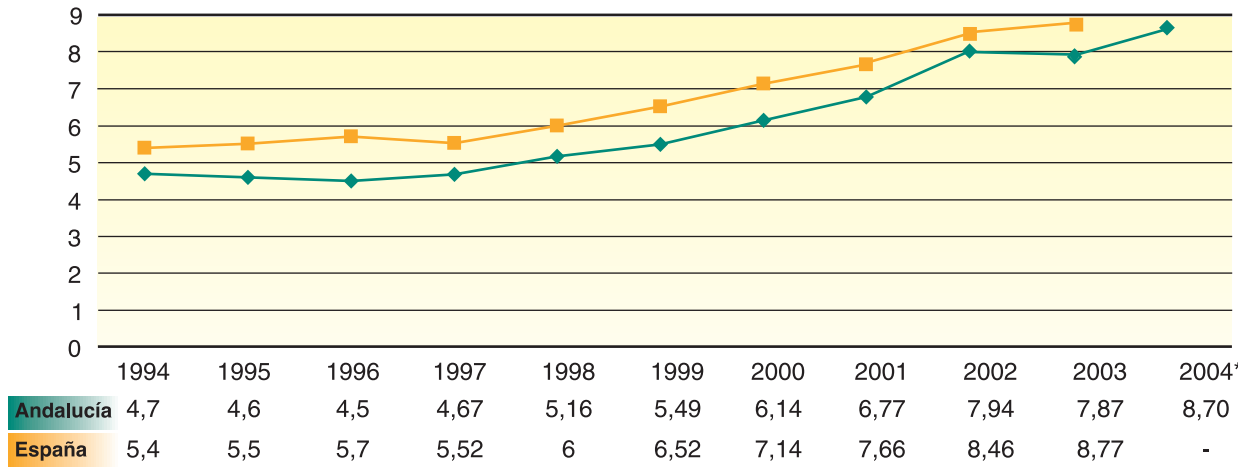

FUENTE: Ministerio de Sanidad y Consumo. Registro de IVE

*Datos provisionales. No están incluidas las residentes en Andalucía que abortaron fuera de la Comunidad Autónoma
Tasas por 1000 mujeres de 15-44 años

GRÁFICO 6.09. DISTRIBUCIÓN DE I.V.E. SEGÚN EL NIVEL DE INSTRUCCIÓN DE LA MUJER ANDALUCÍA 2004*

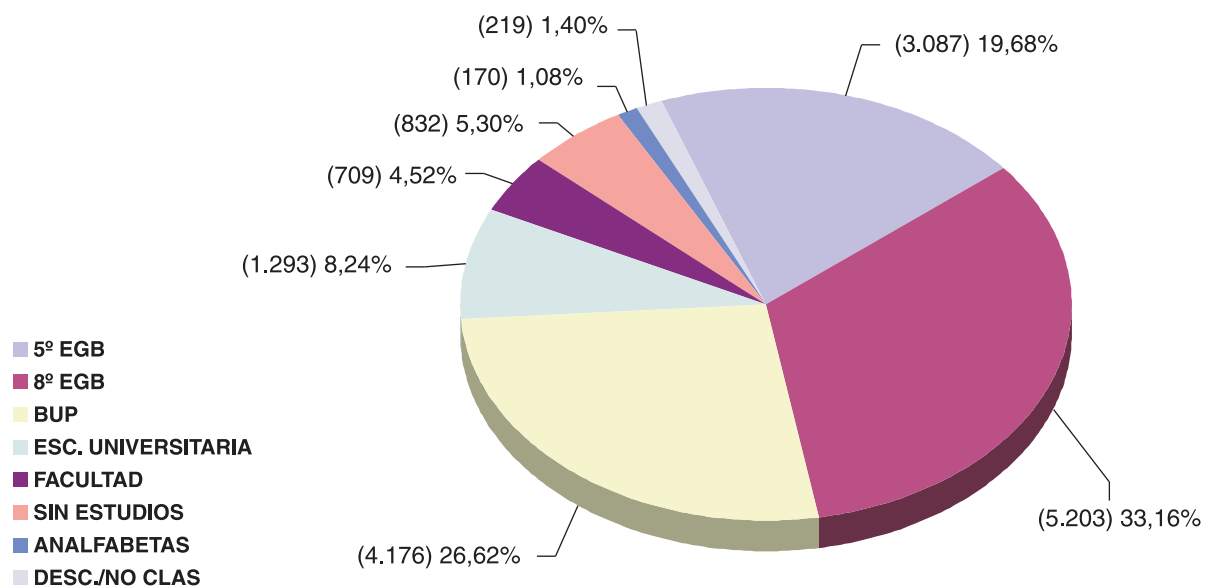

Fuente: Ministerio de Sanidad y Consumo. Registro de IVE

* Datos provisionales. No están incluidas las residentes en Andalucía que abortaron fuera de la Comunidad Autónoma

GRÁFICO 6.10. SEGUIMIENTO DE PACIENTES CON PROCESOS CRÓNICOS EN ATENCIÓN PRIMARIA. ANDALUCÍA 2000-2004

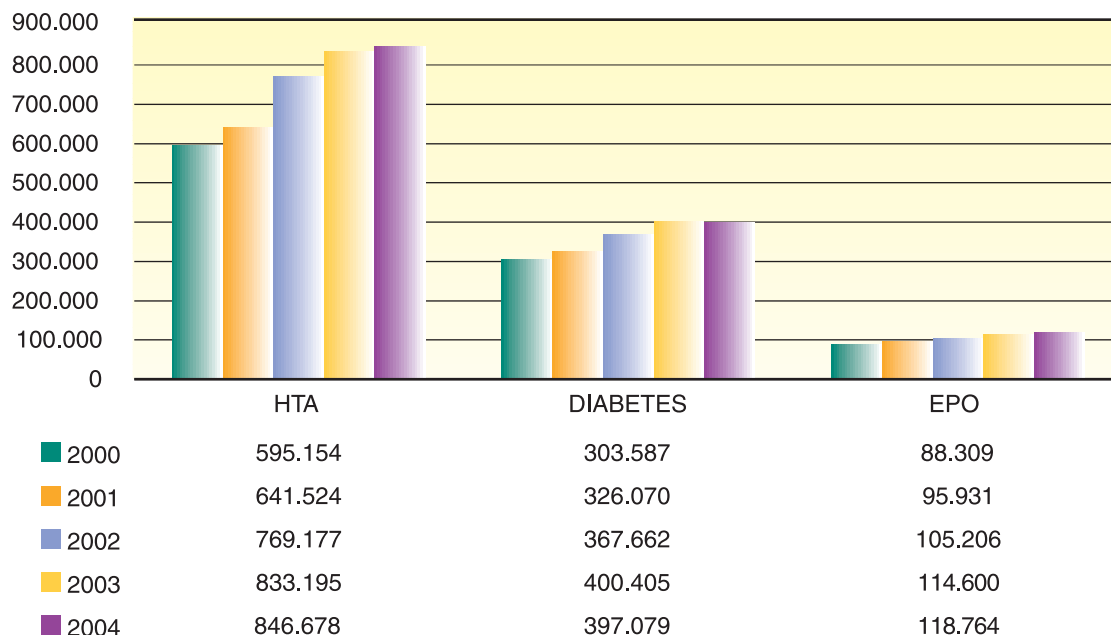

Fuente: Servicio Andaluz de Salud. SIGAP
 HTA: Hipertensión Arterial
 OCFA: Obstrucción Crónica al flujo Aéreo

GRÁFICO 6.11. EVOLUCIÓN DEL PROGRAMA DE DETECCIÓN PRECOZ DEL CÁNCER DE MAMA. ANDALUCÍA 1997-2004

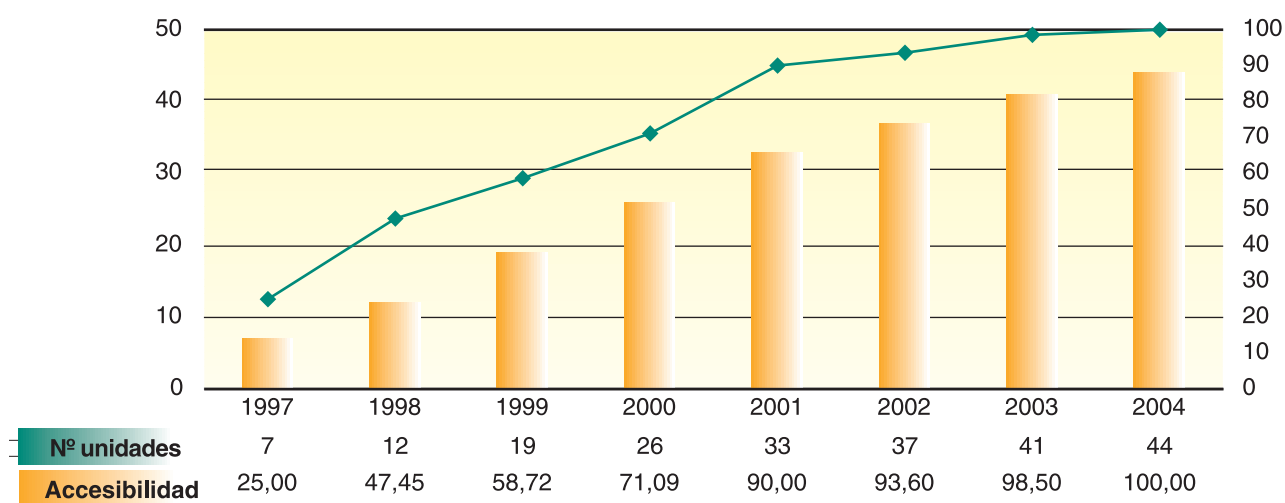

Fuente: Dirección General de Asistencia Sanitaria. Servicio Andaluz de Salud.

**CUADRO 6.14. NÚMERO DE USUARIOS DEL PROGRAMA DE TRATAMIENTO CON METADONA
AÑOS 1996-2004**

	1996	1997	1998	1999	2000	2001	2002	2003	2004
Almería	1.450	1.591	1.679	1.780	1.719	1.849	1.849	1.466	1.614
Cádiz	3.023	3.457	3.630	3.665	3.995	4.022	3.692	3.247	2.991
Córdoba	830	1.027	1.158	1.247	1.339	1.588	1.619	1.443	1.414
Granada	540	738	1.276	1.525	1.917	2.069	2.071	1.915	1.934
Huelva	1.119	1.449	1.580	1.779	2.015	2.184	2.177	2.375	2.048
Jaén	446	624	894	908	987	1.047	1.019	988	911
Málaga	1.080	1.664	2.331	2.645	2.497	2.287	2.506	2.483	2.493
Sevilla	2.664	2.905	3.296	3.881	4.244	4.708	4.901	4.836	4.422
ANDALUCÍA	11.152	13.455	15.844	17.430	18.713	19.754	19.834	18.753	17.827

Fuente: Dir. Gral de Salud Pública y Participación. Consejería de Salud
Datos actualizados a Octubre de 2004

**CUADRO 6.15. NÚMERO TOTAL DE CENTROS DE DISPENSACIÓN DE METADONA
ANDALUCÍA 1996-2004**

	1996	1997	1998	1999	2000	2001	2002	2003	2004
Almería	17	24	22	24	22	26	26	29	28
Cádiz	48	58	59	56	61	62	62	62	66
Córdoba	11	22	22	23	27	28	30	33	34
Granada	28	53	67	78	77	102	101	126	128
Huelva	28	47	47	49	58	66	67	69	66
Jaén	16	40	59	58	57	66	66	31	34
Málaga	12	32	44	43	54	54	53	57	56
Sevilla	51	69	76	82	93	99	109	111	112
ANDALUCÍA	211	345	396	413	449	503	514	518	524

Fuente: Dir. Gral de Salud Pública y Participación. Consejería de Salud
Datos actualizados a Octubre de 2004

GRÁFICO 6.12. RESUMEN DE ACTIVIDADES DE REGISTRO SANITARIO DE ALIMENTOS ANDALUCÍA AÑO 2004

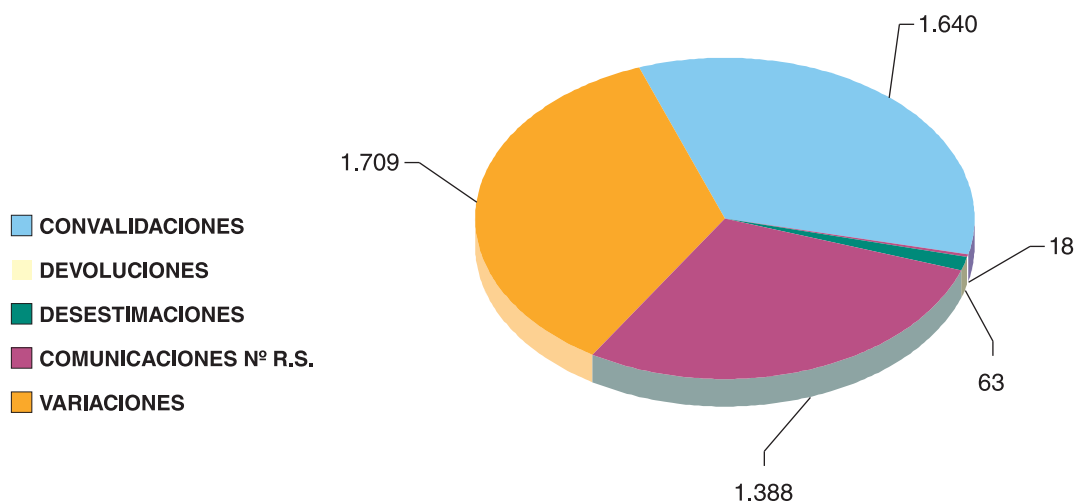

Fuente: Registro Sanitario de Alimentos
 Elaboración: Dirección General de Salud Pública y Participación. Consejería de Salud

GRÁFICO 6.13. INDUSTRIAS ALIMENTARIAS INSCRITAS POR PROVINCIA. AÑO 2004

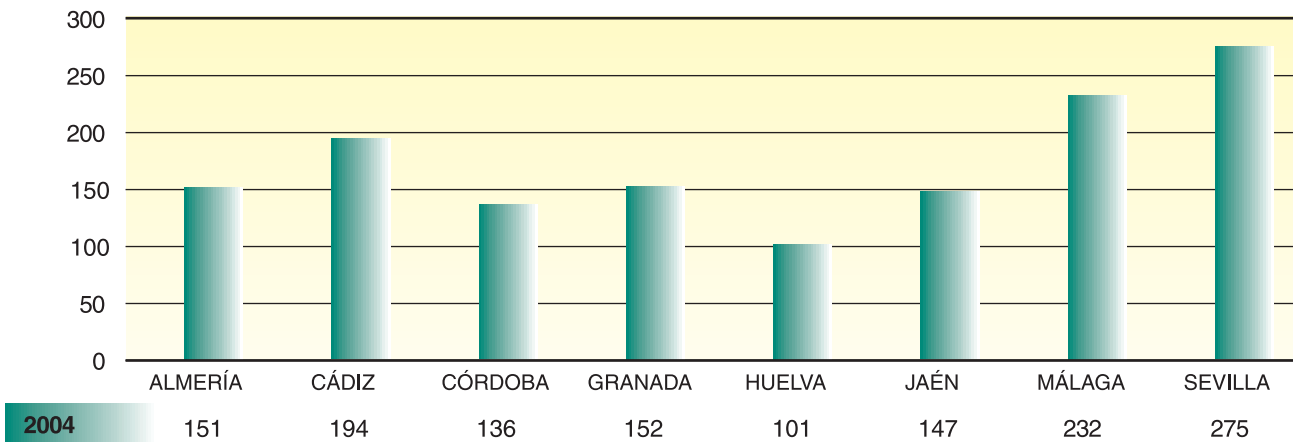

Fuente: Registro Sanitario de Alimentos
 Elaboración: Dirección General de Salud Pública y Participación. Consejería de Salud

GRÁFICO 6.14. INDUSTRIAS ALIMENTARIAS INSCRITAS POR CLAVES. ANDALUCÍA 2004

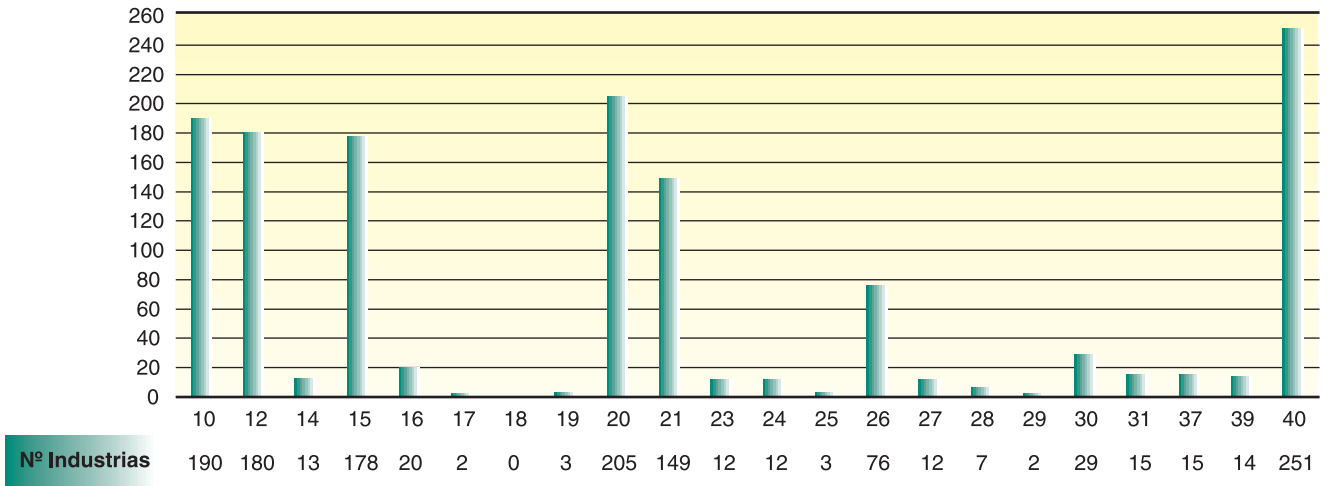

CLAVES:

- | | | |
|--------------------------------------|------------------------------------|--|
| 10.- Carnes y derivados, aves y caza | 20.- Harinas y derivados | 29.- Bebidas no alcohólicas |
| 12.- Pescados, crustaceos, moluscos | 21.- Hortalizas, verduras | 30.- Bebidas alcohólicas |
| 14.- Huevos y derivados | 23.- Edulcorantes naturales | 31.- Aditivos, aromas |
| 15.- Leche y derivados | 24.- Condimentos y especie | 37.- Detergentes |
| 16.- Grasas comestibles | 25.- Alimentos estimulantes | 39.- Materiales en contacto |
| 17.- Cereales | 26.- Platos preparados, dietéticos | 40.- Almacenistas, distribuidores, envasadores |
| 18.- Leguminosas | 27.- Aguas de bebida, hielo | |
| 19.- Tubérculos | 28.- Helados | |

Fuente: Registro Sanitario de Alimentos

Elaboración: Dirección General de Salud Pública y Participación. Consejería de Salud

GRÁFICO 6.15. ALTAS Y BAJAS DE INDUSTRIAS REGISTRADAS, TOTAL ACUMULADO ANDALUCÍA 1985-2004

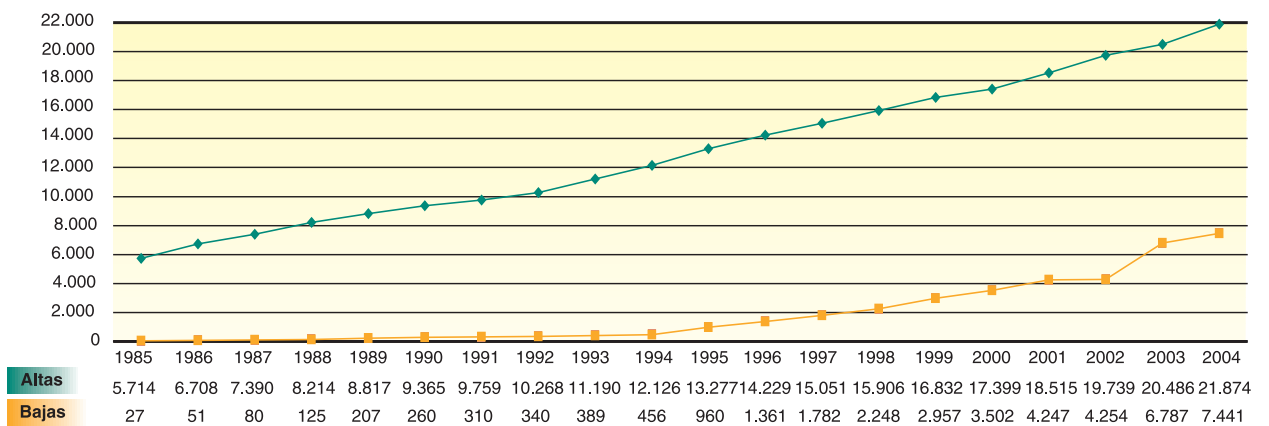

Fuente: Registro Sanitario de Alimentos

Elaboración: Dirección General de Salud Pública y Participación. Consejería de Salud

CUADRO 6.16. INDUSTRIAS ALIMENTARIAS INSCRITAS POR PROVINCIAS. AÑOS 2000-2004

	2000	2001	2002	2003	2004
Almería	54	61	75	56	151
Cádiz	103	117	84	75	194
Córdoba	95	113	92	95	136
Granada	103	137	197	107	152
Huelva	85	98	108	36	101
Jaén	78	66	120	42	147
Málaga	281	187	246	120	232
Sevilla	179	235	302	216	275
ANDALUCÍA	978	1.014	1.224	747	1.388

Fuente: Registro Sanitario de Alimentos

Elaboración: Dirección General de Salud Pública y Participación. Consejería de Salud

GRÁFICO 6.16. N° DE INDUSTRIAS Y ESTABLECIMIENTOS ALIMENTARIOS CON ACTIVIDAD ANDALUCÍA 2000-2004

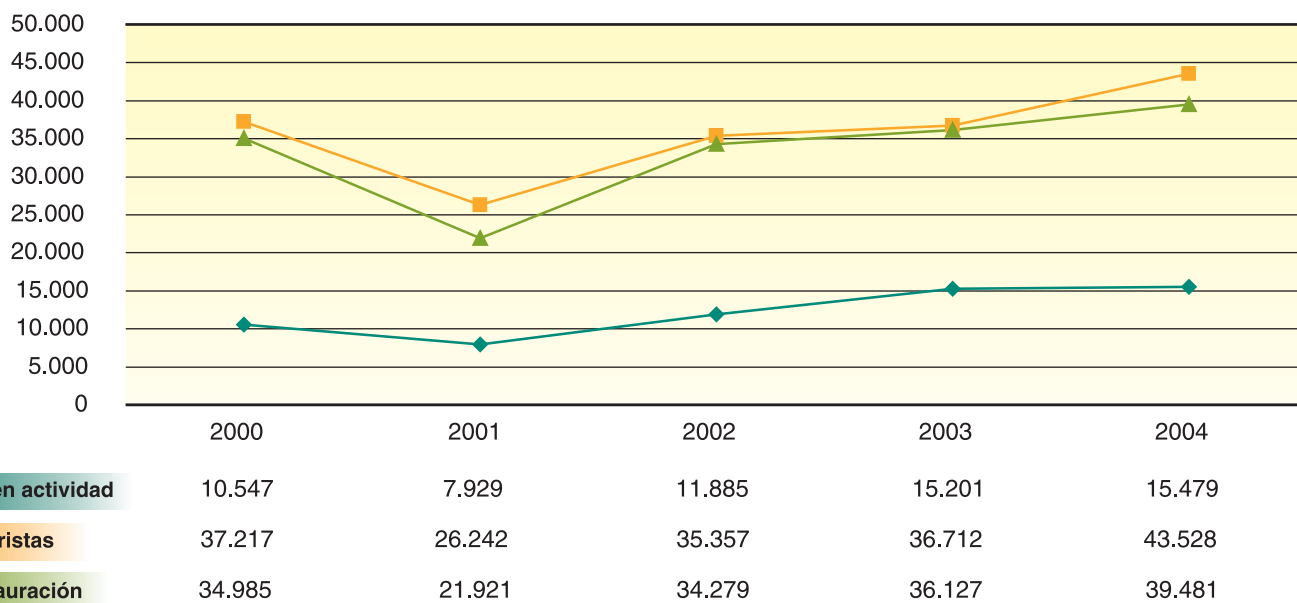

Fuente: Red Básica de Información Alimentaria

Elaboración: Dirección General de Salud Pública y Participación. Consejería de Salud

GRÁFICO 6.17. N° DE INDUSTRIAS Y ESTABLECIMIENTOS ALIMENTARIOS CONTROLADOS ANDALUCÍA 2000-2004

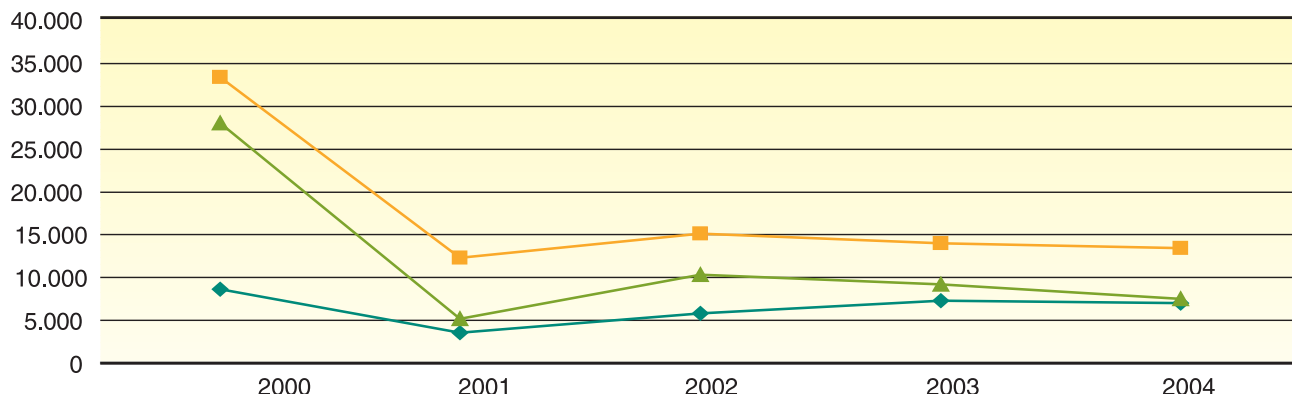

Indust. Inspeccionadas	8.604	3.521	5.815	7.257	6.988
Establ.Minor.Inspecc.	33.354	12.283	15.097	13.941	13.379
Establ.Restaur.Inspecc.	28.023	5.155	10.322	9.171	7.499

Fuente: Red Básica de Información Alimentaria
Elaboración: Dirección General de Salud Pública y Participación. Consejería de Salud

GRÁFICO 6.18. N° DE ACTIVIDADES DE CONTROL EN INDUSTRIAS Y ESTABLECIMIENTOS ALIMENTARIOS. ANDALUCÍA 2000-2004

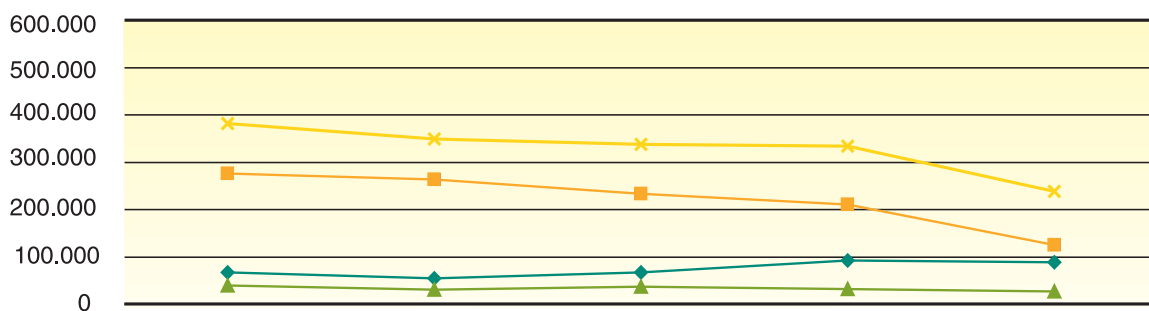

Inspecc.en industrias	66.902	54.345	67.076	92.218	87.630
Inspecc.en establ. minoristas	275.093	263.216	233.020	209.603	124.781
Inspecc.en establ.restaur.	39.259	30.709	37.071	31.381	25.899
total inspecc.realizadas	381.254	348.270	337.167	333.202	238.310

Fuente: Red Básica de Información Alimentaria
Elaboración: Dirección General de Salud Pública y Participación. Consejería de Salud

**CUADRO 6.17. N° DE ALERTAS ALIMENTARIAS RECIBIDAS E INCLUIDAS. ANDALUCÍA
AÑOS 2000-2004**

	RECIBIDAS	INCLUIDAS
2000	161	133
2001	354	280
2002	575	551
2003	555	519
2004	270	254
TOTAL	1.915	1.737

Fuente: Sistema Coordinado de Intercambio Rápido de Información Alimentaria
Dirección Gral. de Salud Pública y Participación. Consejería de Salud

GRÁFICO 6.19. N° DE ALERTAS RECIBIDAS E INCLUIDAS. ANDALUCÍA 2000-2004

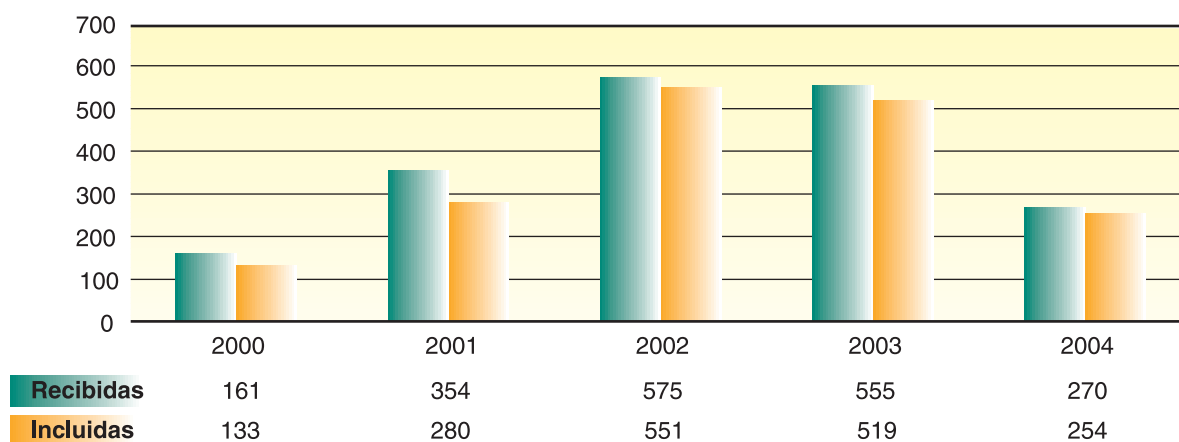

Fuente: Sistema Coordinado de Intercambio Rápido de Información Alimentaria
Dirección Gral. de Salud Pública y Participación. Consejería de Salud

CUADRO 6.18. TIPO DE ALIMENTO IMPLICADO EN LAS ALERTAS. ANDALUCÍA 2000-2004

	2000	2001	2002	2003	2004
Origen vegetal	44	184	211	199	60
Origen animal	102	154	339	251	190
Aguas envasadas	2	0	2	1	3
Otros	13	16	23	68	1
Total	161	354	575	519	254

Fuente: Sistema Coordinado de Intercambio Rápido de Información Alimentaria
Dirección Gral. de Salud Pública y Participación. Consejería de Salud

GRÁFICO 6.20. TIPO DE ALIMENTO IMPLICADO EN LAS ALERTAS ANDALUCÍA 2000-2004

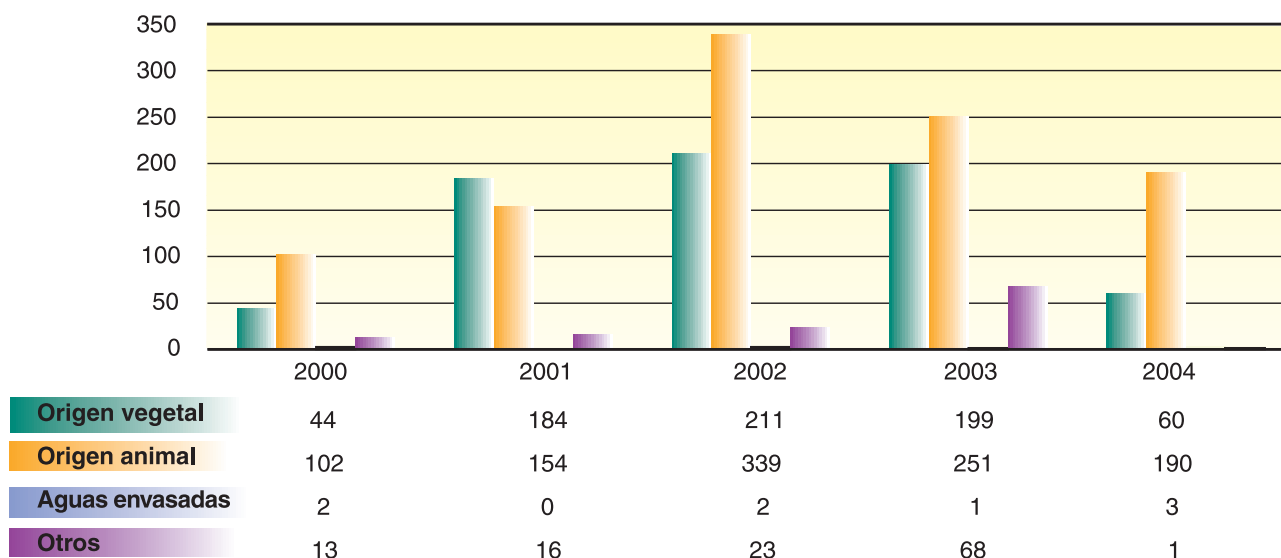

Fuente: Sistema Coordinado de Intercambio Rápido de Información Alimentaria
Dirección Gral. de Salud Pública y Participación. Consejería de Salud

CUADRO 6.19. MOTIVO DE LAS ALERTAS TRANSMITIDAS. ANDALUCÍA 2000-2004

	2000	2001	2002	2003	2004
Contaminación abiótica	75	231	395	324	72
Contaminación biótica	76	114	162	165	174
Envase o etiquetado incorrecto	2	-	4	8	0
Industria no registrada o con cese	-	2	8	1	3
Otros	8	9	6	21	5
Total	161	356	575	519	254

Fuente: Sistema Coordinado de Intercambio Rápido de Información Alimentaria
Dirección Gral. de Salud Pública y Participación. Consejería de Salud

GRÁFICO 6.21. MOTIVO DE LAS ALERTAS TRANSMITIDAS. ANDALUCÍA 2000-2004

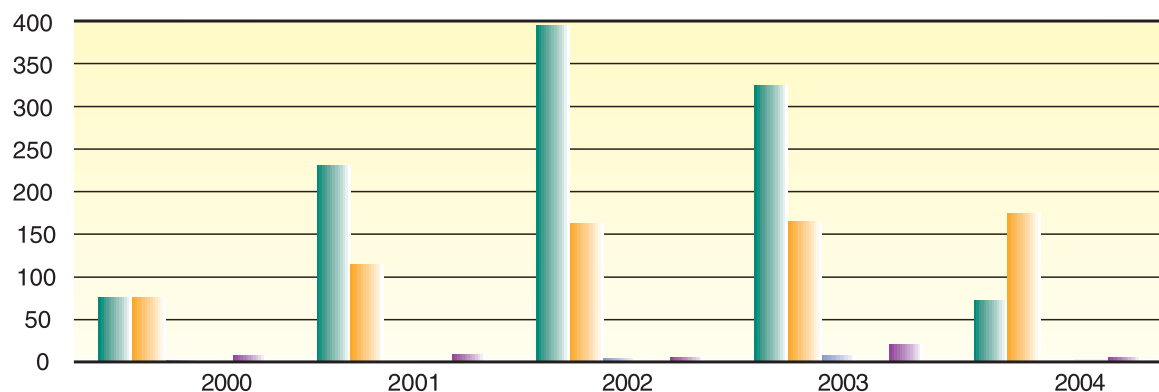

Contaminación abiótica	75	231	395	324	72
Contaminación biótica	76	114	162	165	174
Envase o etiquetado incorrecto	2	0	4	8	0
Industria no registrada o con cese	0	2	8	1	3
Otros	8	9	6	21	5

Fuente: Sistema Coordinado de Intercambio Rápido de Información Alimentaria
Dirección Gral. de Salud Pública y Participación. Consejería de Salud

**CUADRO 6.20. NÚMERO DE EMPRESAS AUTORIZADAS PARA LA FORMACIÓN DE
MANIPULADORES DE ALIMENTOS. AÑO 2004**

	Autorización	Reconocimiento cursos
Almería	8	2
Cádiz	6	-
Córdoba	9	-
Granada	15	3
Huelva	8	2
Jaén	10	3
Málaga	21	5
Sevilla	28	1
ANDALUCÍA	105	16
Otras CC.AA.	2	-

Fuente: Sistema Coordinado de Intercambio Rápido de Información Alimentaria
Dirección Gral. de Salud Pública y Participación. Consejería de Salud

7. METODOLOGÍA

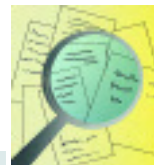

1. Demografía	159
2. Morbilidad	160
3. Mortalidad	160
4. Asistencia Sanitaria	161
5. Programas de Salud	162
● Vacunaciones Infantiles	162
● Programa de Seguimiento de Salud Infantil	163
● Programa de Seguimiento de Embarazo	163
● Programa de Atención y Educación Sexual a Jóvenes	164

Los indicadores incluidos en esta Memoria han sido elaborados por las Unidades responsables de los registros. El Organismo o la Dirección General donde se encuentran ubicadas dichas Unidades se citan como fuente en las tablas y gráficos que aparecen en la publicación.

Con objeto de clarificar los conceptos y el método de cálculo de los indicadores utilizados, a continuación se describen los que se han considerado de mayor interés.

1.- DEMOGRAFÍA

Tasa Bruta de Natalidad

Representa la relación entre los nacidos vivos de un año y la población media correspondiente a dicho año.

$$\text{T.B.N.} = \frac{N \times 1.000}{P}$$

Tasa Bruta de Mortalidad

Es el cociente entre el número de defunciones de un año y la población media correspondiente a dicho año.

$$\text{T.B.M.} = \frac{M \times 1.000}{P}$$

Indicador Coyuntural de Fecundidad

Es la suma de las tasas específicas de fecundidad por edades simples para un año o periodo determinado. Es un indicador transversal o del momento de la intensidad de la fecundidad en un periodo determinado. En cierto modo representa el número de hijos que tendría una mujer si, a lo largo de su vida fecunda, tuviera la fecundidad por edad que se ha observado en dicho periodo, o en otras palabras representa la descendencia final de una generación ficticia, sometida a la misma intensidad de fecundidad que la observada en las diferentes edades, en un periodo determinado.

Saldo Migratorio

Es la diferencia entre el número de inmigraciones y el de emigraciones ocurridas en un periodo. En el año 2003 se ha obtenido directamente del fichero INE, produciéndose un cambio metodológico inherente a la gestión padronal debido a que el municipio de procedencia utilizado para determinar el sentido de las migraciones es en el que se localiza la inscripción precedente en la base INE, que no siempre coincide con el declarado por el ciudadano. En los casos en los que no consta o no se identifica su inscripción, el alta recibida como un cambio de residencia se transforma en un alta por omisión, diluyéndose por tanto el movimiento migratorio. Por el contrario, altas comunicadas como

omisiones, cuando el ciudadano dice desconocer si figura inscrito en otro Padrón municipal, para las que se localiza una inscripción en la base, se transforman en una variación residencial.

Esperanza de vida

Es una manera de sintetizar la mortalidad a las distintas edades. Se puede considerar como el número medio de años que viviría una persona de una generación sometida a la mortalidad de un periodo determinado, generalmente un año.

2.- MORBILIDAD

Incidencia

Este indicador mide la frecuencia de aparición de una enfermedad o suceso en una población determinada. Los valores generalmente se dan referidos a 100.000 habitantes.

$$\text{Incidencia} = \frac{\text{N}^\circ \text{ de casos nuevos}}{\text{Población}} \times 100.000$$

En años anteriores, las altas hospitalarias para C.M.A. se distribuían según los 25 GRDs más frecuentes. En estos casos se había considerado un solo proceso por GRD. En el año 2002 las altas hospitalarias de C.M.A se distribuyen según los 25 procedimientos más frecuentes, ya que se puede registrar más de un procedimiento por GRD.

Para estos procedimientos consideramos el "Impacto" como el número de estancias hospitalarias que se hubieran producido si los procedimientos resueltos mediante C.M.A. hubieran tenido la estancia media hospitalaria previsible para cada procedimiento.

3.- MORTALIDAD

Tasa estándar de mortalidad

Es un indicador que se usa para poder comparar las tasas entre las provincias o los diferentes años estudiados. La población estándar que se ha utilizado ha sido la europea.

$$T.E. = \sum_i^n m_i \frac{P_i}{\sum_k P_k}$$

Siendo: j la provincia

m la tasa específica de mortalidad en j

P la población estándar europea en edad i

Años Potenciales de vida perdidos

Es un indicador de mortalidad prematura. Indica los años que una persona teóricamente debería vivir si no hubiese muerto prematuramente. Se calcula restando a 70 los años cumplidos de las personas fallecidas después del primer año de vida. Las tasas que aquí aparecen son las estandarizadas mediante la población europea.

$$APVP_{ES4} = \sum TASA_{ij} \left[\frac{\text{AÑOS PERDIDOS estándar}_i}{\sum i \text{ estándar}_i} \right]$$

Mortalidad Evitable

Para su cálculo se utiliza la lista de causa propuesta por el Ministerio de Sanidad y Consumo en la publicación "Atlas de Mortalidad Evitable en España". Se ha calculado la tasa estandarizada, mediante la población europea, para el rango de edad de mas de 5 a 65 años.

Mortalidad infantil

Es el cociente entre las defunciones de menores de un año y los nacidos vivos, por 1.000 nacidos vivos.

Mortalidad perinatal

Defunciones de mas de 180 días de gestación (muertes fetales tardías) y menores de 7 días de vida, dividido por las muertes fetales tardías mas los nacidos vivos, por 1.000 nacidos vivos.

Mortalidad neonatal

Defunciones de menores de 28 días de vida partido por los nacidos vivos, por 1.000 nacidos vivos.

Mortalidad postneonatal

Defunciones de mas de 28 días de vida y menores de un año dividido por los nacidos vivos, por 1.000 nacidos vivos.

Tasa de Mortalidad Materna

Refleja las defunciones de mujeres ocurridas en el curso del embarazo, parto y puerperio.

$$T.M. \text{ Materna} = \frac{\text{N}^\circ \text{ de muertes maternas en un año}}{\text{N}^\circ \text{ de nacidos vivos}} \times 10.000$$

4.- ASISTENCIA SANITARIA

Estancia Media

Es la relación entre las estancias y los ingresos. Representa la media de días que un paciente permanece ingresado en el hospital.

$$E. M. = \frac{\text{Estancias totales}}{\text{Ingresos totales}}$$

Índice de Ocupación

Representa el nivel de utilización del recurso "cama". Es el porcentaje promedio de camas ocupadas en el año.

$$I. O. = \frac{\text{Estancias totales} \times 100}{\text{Estancias máximas}}$$

Rotación Enfermo/Cama

Es el promedio del número de pacientes que ocupa una cama.

$$R. E/C = \frac{\text{Número de ingresos}}{\text{Número de camas}}$$

Intervalo de Sustitución

Representa el tiempo medio que una cama permanece desocupada entre un alta y un nuevo ingreso.

$$I. S. = \frac{\text{Estancias máximas} - \text{Estancias totales}}{\text{Ingresos}}$$

Tasa de frecuentación

Es un indicador de utilización de los servicios hospitalarios por parte de la población.

$$T.F. = \frac{\text{Número de ingresos} \times 1000}{\text{Población}}$$

5.- PROGRAMAS DE SALUD

- Vacunaciones Infantiles

Captación en atención primaria

Es el porcentaje de niños que cumplen 1 año durante el periodo de evaluación, que han recibido al menos una dosis de vacuna en atención primaria¹.

$$Cp. V. = \frac{\text{Niños de la cohorte estudiada con al menos 1 dosis de vacuna} \times 100}{\text{Total de niños de la cohorte estudiada}}$$

Nota 1: Además de la primera dosis de vacuna anti HB en el hospital

Cobertura de Primovacunación

Porcentaje de niños que cumplen 1 año durante el periodo de evaluación, que han recibido 3 dosis de vacuna DTP (Difteria, Tétanos y Pertusis), 3 de Hib (Haemophilus influenzae tipo B), 3 dosis de VPO (Polio oral), y 3 dosis de vacuna HB (Hepatitis B).

$$C.P.v. = \frac{N^{\circ} \text{ de niños con } 3DTP+3Hib+3VPO+3HB \times 100}{N^{\circ} \text{ total de niños de la cohorte estudiada}}$$

Cobertura de Triple Vírica

Es el porcentaje de niños que cumplen 2 años durante el periodo de evaluación, que han recibido la vacuna triple vírica (TV: sarampión, rubeola y parotiditis).

$$C.T.V. = \frac{\text{Niños con 1 dosis de TV de la cohorte estudiada} \times 100}{N^{\circ} \text{ total de niños de la cohorte estudiada}}$$

Cobertura de Vacunación Completa

Es el porcentaje de niños que cumplen 2 años en el periodo de evaluación, que han recibido 4 dosis de vacuna DTP, 4 de VPO, 3 dosis de vacuna HB, 4 de Hib y 1 de TV.

$$C.V.C. = \frac{N^{\circ} \text{ de niños con } 4DTP+4Hib+4VPO+3HB+1TV \times 100}{N^{\circ} \text{ total de niños de la cohorte estudiada}}$$

- Programa de Seguimiento de Salud Infantil

Captación

Porcentaje de niños que cumplen 12 meses en el año a evaluar, que han acudido a consulta del Programa de Salud Infantil al menos una vez.

Seguimiento al año

Porcentaje de niños que cumplen 12 meses en el año a evaluar y que realizan, como mínimo 3 controles dentro de las actividades del Programa.

Seguimiento a los cuatro años

Porcentaje de niños que cumplen 4 años en el año a evaluar y que han realizado, al menos 6 visitas dentro de las actividades del Programa.

- Programa de Seguimiento de Embarazo

Cobertura General de Control de Embarazo

Mujeres gestantes que, al menos, han acudido a cinco visitas para el control de su embarazo durante el periodo de evaluación, respecto al total de nacidos durante ese periodo, expresado en porcentaje.

$$C.C.E. = \frac{N^{\circ} \text{ de gestantes con 5 o más visitas} \times 100}{N^{\circ} \text{ total de nacidos vivos}}$$

Cobertura General de Atención puerperal

Porcentaje de mujeres puérperas que han recibido la visita puerperal durante los 40 días posteriores al parto, con motivo del puerperio, en el consultorio o a domicilio, durante el periodo de evaluación, respecto al total de nacidos durante ese periodo.

$$\text{C.A.P.} = \frac{\text{N}^\circ \text{ de puérperas visitadas} \times 100}{\text{N}^\circ \text{ total de nacidos vivos}}$$

Cobertura General de Educación maternal

Es el porcentaje de mujeres gestantes que se incorporan a las sesiones de Educación Maternal en grupo y preparación al parto, durante el periodo de evaluación, respecto al total de nacidos vivos durante ese periodo.

- Programa de Atención y Educación Sexual a Jóvenes

Captación

Es la relación entre el número total de primeras visitas del grupo de población de 15 a 24 años, a la consulta del programa, por cualquier motivo, dividido por la población de este tramo de edad.

Frecuentación

Es el cociente entre el número total de consultas de jóvenes (primeras más sucesivas) por cualquier motivo y la población de 15 a 24 años, expresado en porcentaje.

