

# MEMORIA ESTADÍSTICA DE LA CONSEJERÍA DE SALUD 2006

DIRECCIÓN GENERAL DE INNOVACIÓN  
SANITARIA, SISTEMAS Y TECNOLOGÍA

SERVICIO DE INFORMACIÓN Y EVALUACIÓN  
UNIDAD ESTADÍSTICA

Sevilla, 2007



# ÍNDICE

PÁG.3	1. DEMOGRAFÍA	
PÁG.19	2. MORBILIDAD	
PÁG.49	3. MORTALIDAD	
PÁG.66	4. RECURSOS	
PÁG.86	5. ASISTENCIA SANITARIA	
PÁG.123	6. PROGRAMAS DE SALUD	
PÁG. 145	7. METODOLOGÍA	

# 1. DEMOGRAFÍA



1. Estructura de la población en Andalucía y sus provincias .....	4
2. Movimiento Natural de la población en Andalucía y sus provincias..	14
• Fecundidad	
• Nupcialidad	
• Esperanza de vida	
3. Saldo migratorio en Andalucía y sus provincias .....	18

CUADRO 1.01. EVOLUCIÓN DE LA POBLACIÓN DE LAS PROVINCIAS ANDALUZAS  
AÑOS 2002-2006

Provincia	2002	2003	2004	2005	2006	TCMA
Almería	546.498	565.310	580.077	612.315	635.850	30,75
Cádiz	1.140.793	1.155.724	1.164.374	1.180.817	1.194.062	9,17
Córdoba	771.131	775.944	779.870	784.376	788.287	4,41
Granada	818.959	828.107	841.687	860.898	876.184	13,60
Huelva	464.934	472.446	476.707	483.792	492.174	11,45
Jaén	647.387	651.565	654.458	660.284	662.751	4,70
Málaga	1.330.010	1.374.890	1.397.925	1.453.409	1.491.287	23,15
Sevilla	1.758.720	1.782.862	1.792.420	1.813.908	1.835.077	8,54

Fuente: INE. Padrón Municipal de Habitantes

GRÁFICO 1.01. CRECIMIENTO RELATIVO DE LA POBLACIÓN DE LAS PROVINCIAS ANDALUZAS  
AÑOS 2002-2006

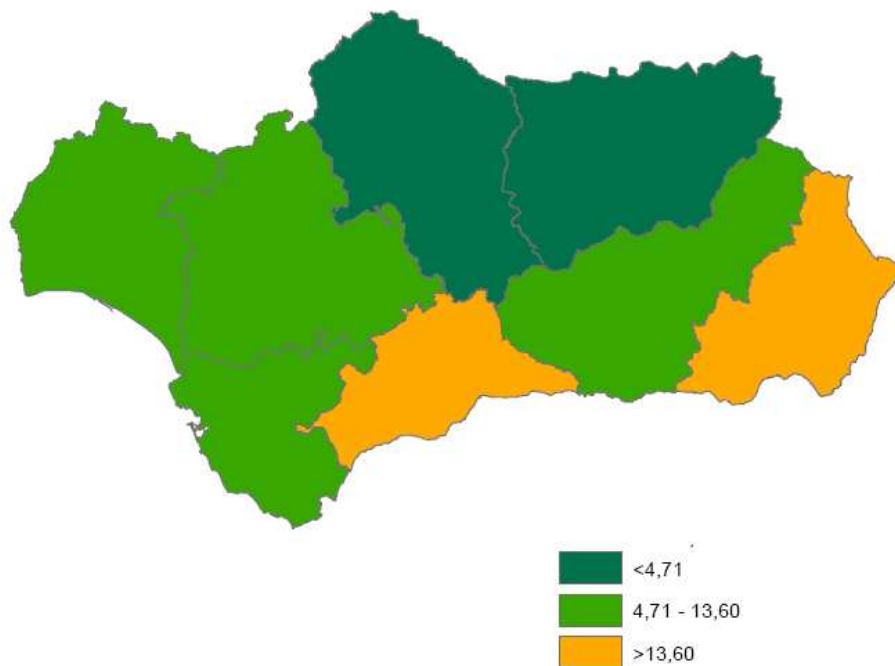

Fuente: INE. Padrón Municipal de Habitantes  
Tasas por 1.000 habitantes

CUADRO 1.02. POBLACIÓN DE ANDALUCÍA. AÑO 2006

Grupos de edad	Ambos Sexos	Varones	Mujeres
De 0 a 4 años	420.569	216.556	204.013
De 5 a 9 años	415.516	213.825	201.691
De 10 a 14 años	459.231	236.307	222.924
De 15 a 19 años	498.117	256.296	241.821
De 20 a 24 años	578.882	297.767	281.115
De 25 a 29 años	685.676	354.901	330.775
De 30 a 34 años	682.958	351.259	331.699
De 35 a 39 años	667.960	340.163	327.797
De 40 a 44 años	630.353	317.786	312.567
De 45 a 49 años	550.195	276.948	273.247
De 50 a 54 años	448.895	224.322	224.573
De 55 a 59 años	402.847	198.237	204.610
De 60 a 64 años	362.197	175.418	186.779
De 65 a 69 años	322.785	150.740	172.045
De 70 a 74 años	322.768	146.169	176.599
De 75 a 79 años	251.588	105.731	145.857
De 80 a 84 años	162.512	61.723	100.789
De 85 y más	112.623	34.417	78.206
<b>Total</b>	<b>7.975.672</b>	<b>3.889.605</b>	<b>4.017.107</b>

Fuente: INE. Padrón Municipal de Habitantes

GRÁFICO 1.02. PIRÁMIDE DE POBLACIÓN DE ANDALUCÍA. AÑO 2006

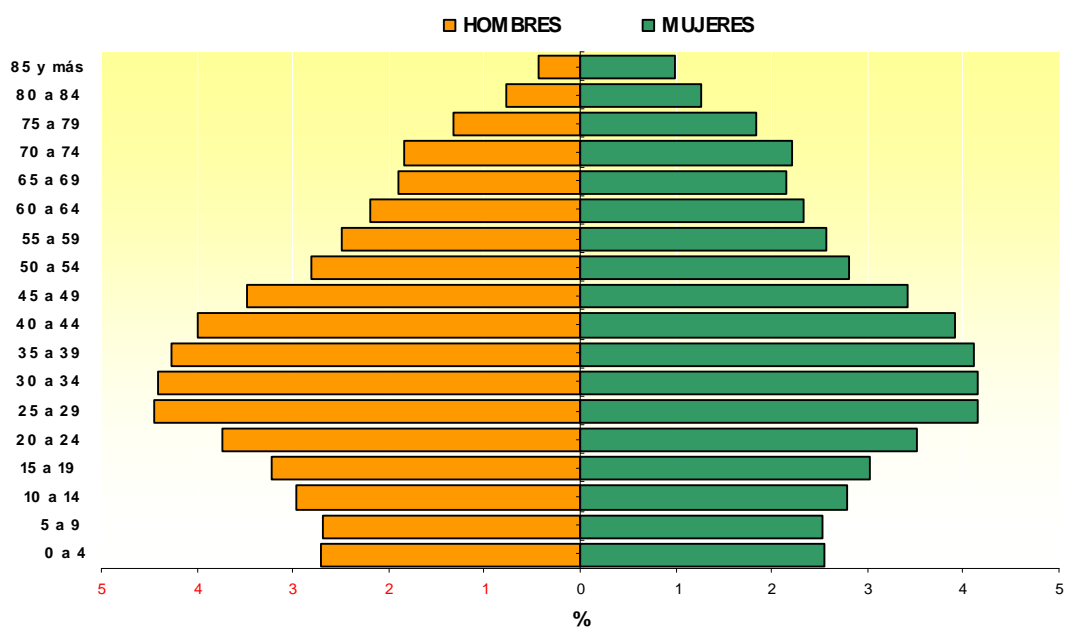

Fuente: INE. Padrón Municipal de Habitantes

CUADRO 1.03. POBLACIÓN DE ALMERIA. AÑO 2006

Grupos de edad	Ambos Sexos	Varones	Mujeres
De 0 a 4 años	34.869	17.934	16.935
De 5 a 9 años	34.056	17.431	16.625
De 10 a 14 años	36.367	18.808	17.559
De 15 a 19 años	40.234	21.134	19.100
De 20 a 24 años	50.338	27.439	22.899
De 25 a 29 años	63.081	35.598	27.483
De 30 a 34 años	60.474	33.474	27.000
De 35 a 39 años	55.567	30.038	25.529
De 40 a 44 años	49.399	25.944	23.455
De 45 a 49 años	42.584	22.146	20.438
De 50 a 54 años	33.913	17.473	16.440
De 55 a 59 años	30.123	14.961	15.162
De 60 a 64 años	24.316	11.981	12.335
De 65 a 69 años	22.237	10.639	11.598
De 70 a 74 años	22.154	10.279	11.875
De 75 a 79 años	17.390	7.490	9.900
De 80 a 84 años	11.264	4.452	6.812
De 85 y más	7.484	2.411	5.073
<b>Total</b>	<b>635.850</b>	<b>329.632</b>	<b>306.218</b>

Fuente: INE. Padrón Municipal de Habitantes

GRÁFICO 1.03. PIRÁMIDE DE POBLACIÓN DE ALMERÍA. AÑO 2006

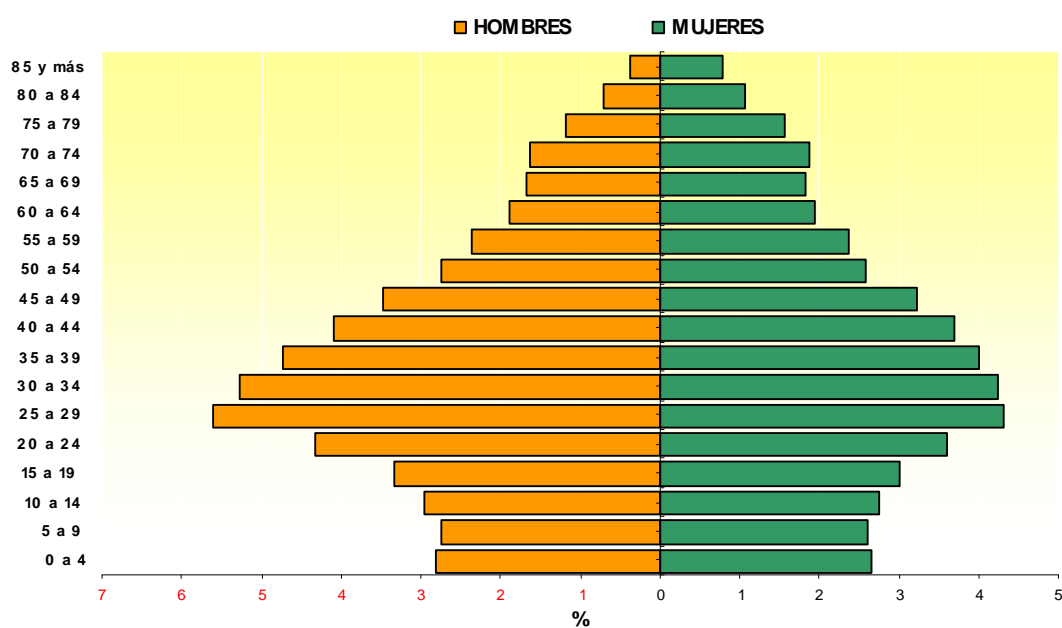

Fuente: INE. Padrón Municipal de Habitantes

CUADRO 1.04. POBLACION DE CÁDIZ. AÑO 2006

Grupos de edad	Ambos Sexos	Varones	Mujeres
De 0 a 4 años	66.275	34.069	32.206
De 5 a 9 años	63.232	32.859	30.373
De 10 a 14 años	69.671	36.007	33.664
De 15 a 19 años	78.042	40.059	37.983
De 20 a 24 años	90.277	46.161	44.116
De 25 a 29 años	104.156	52.982	51.174
De 30 a 34 años	103.609	52.943	50.666
De 35 a 39 años	102.328	51.959	50.369
De 40 a 44 años	94.774	47.976	46.798
De 45 a 49 años	84.517	42.745	41.772
De 50 a 54 años	69.114	34.880	34.234
De 55 a 59 años	61.186	30.492	30.694
De 60 a 64 años	53.746	26.462	27.284
De 65 a 69 años	45.791	21.522	24.269
De 70 a 74 años	43.575	19.800	23.775
De 75 a 79 años	31.440	12.946	18.494
De 80 a 84 años	19.333	7.066	12.267
De 85 y más	12.996	3.719	9.277
<b>Total</b>	<b>1.194.062</b>	<b>594.647</b>	<b>599.415</b>

Fuente: INE. Padrón Municipal de Habitantes

GRÁFICO 1.04. PIRÁMIDE DE POBLACIÓN DE CÁDIZ. AÑO 2006

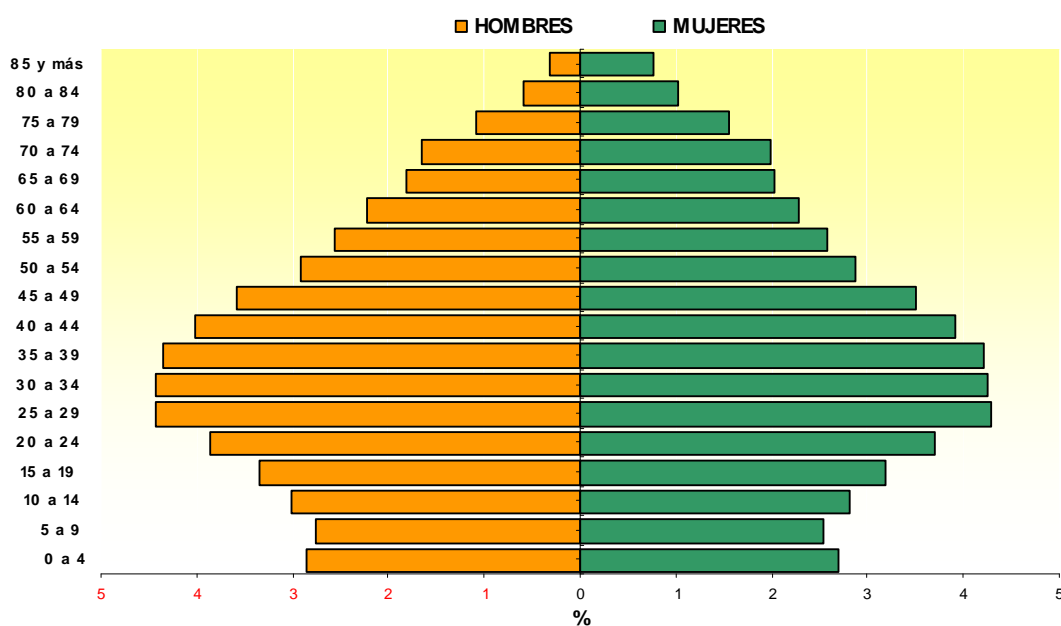

Fuente: INE. Padrón Municipal de Habitantes

CUADRO 1.05. POBLACIÓN DE CÓRDOBA. AÑO 2006

Grupos de edad	Ambos Sexos	Varones	Mujeres
De 0 a 4 años	39.380	20.235	19.145
De 5 a 9 años	40.502	20.966	19.536
De 10 a 14 años	45.988	23.700	22.288
De 15 a 19 años	50.234	25.806	24.428
De 20 a 24 años	55.126	28.327	26.799
De 25 a 29 años	61.473	31.630	29.843
De 30 a 34 años	60.351	30.626	29.725
De 35 a 39 años	62.688	31.493	31.195
De 40 a 44 años	62.460	31.293	31.167
De 45 a 49 años	55.191	27.805	27.386
De 50 a 54 años	44.195	22.125	22.070
De 55 a 59 años	38.341	18.689	19.652
De 60 a 64 años	36.488	17.333	19.155
De 65 a 69 años	33.696	15.391	18.305
De 70 a 74 años	36.612	16.408	20.204
De 75 a 79 años	30.772	13.019	17.753
De 80 a 84 años	20.511	7.839	12.672
De 85 y más	14.279	4.254	10.025
<b>Total</b>	<b>788.287</b>	<b>386.939</b>	<b>401.348</b>

Fuente: INE. Padrón Municipal de Habitantes

GRÁFICO 1.05. PIRÁMIDE DE POBLACIÓN DE CÓRDOBA. AÑO 2006

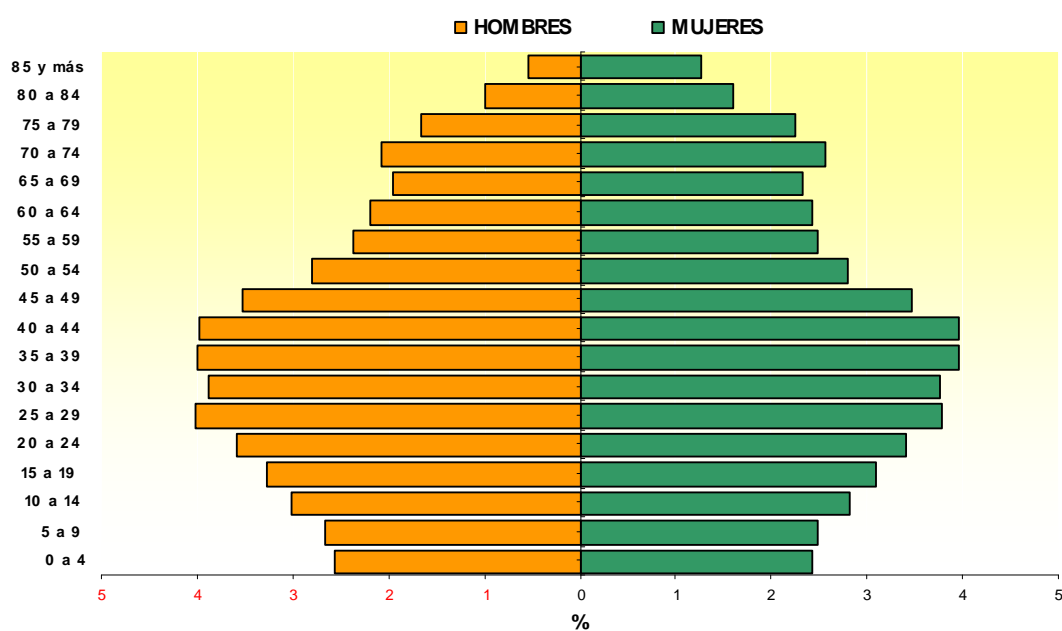

Fuente: INE. Padrón Municipal de Habitantes



CUADRO 1.06. POBLACIÓN DE GRANADA. AÑO 2006

Grupos de edad	Ambos Sexos	Varones	Mujeres
De 0 a 4 años	40.806	21.305	19.501
De 5 a 9 años	42.994	22.311	20.683
De 10 a 14 años	51.165	26.191	24.974
De 15 a 19 años	55.946	28.777	27.169
De 20 a 24 años	63.280	32.296	30.984
De 25 a 29 años	73.639	38.000	35.639
De 30 a 34 años	71.531	36.706	34.825
De 35 a 39 años	71.398	36.256	35.142
De 40 a 44 años	69.483	34.924	34.559
De 45 a 49 años	61.416	30.885	30.531
De 50 a 54 años	48.292	23.969	24.323
De 55 a 59 años	43.549	21.135	22.414
De 60 a 64 años	39.773	19.111	20.662
De 65 a 69 años	37.301	17.319	19.982
De 70 a 74 años	39.785	18.268	21.517
De 75 a 79 años	31.669	13.481	18.188
De 80 a 84 años	20.454	7.978	12.476
De 85 y más	13.703	4.408	9.295
<b>Total</b>	<b>876.184</b>	<b>433.320</b>	<b>442.864</b>

Fuente: INE. Padrón Municipal de Habitantes

GRÁFICO 1.06. PIRÁMIDE DE POBLACIÓN DE GRANADA. AÑO 2006

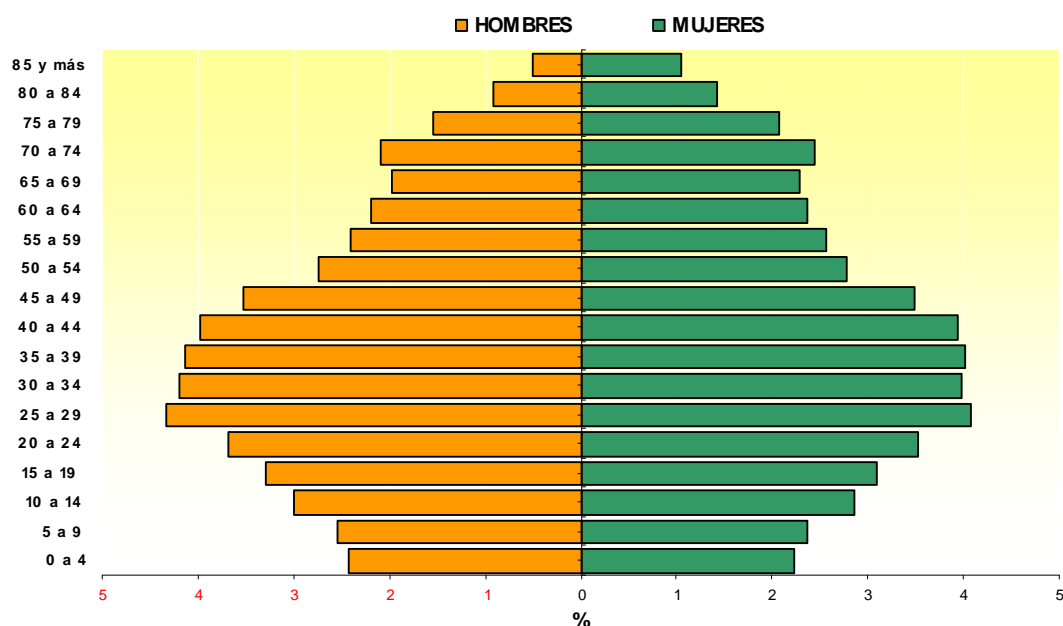

Fuente: INE. Padrón Municipal de Habitantes

CUADRO 1.07. POBLACIÓN DE HUELVA. AÑO 2006

Grupos de edad	Ambos Sexos	Varones	Mujeres
De 0 a 4 años	25.190	12.855	12.335
De 5 a 9 años	24.809	12.727	12.082
De 10 a 14 años	27.629	14.337	13.292
De 15 a 19 años	30.510	15.563	14.947
De 20 a 24 años	36.403	18.691	17.712
De 25 a 29 años	44.406	23.474	20.932
De 30 a 34 años	43.270	22.575	20.695
De 35 a 39 años	41.446	21.387	20.059
De 40 a 44 años	37.323	18.940	18.383
De 45 a 49 años	33.342	17.001	16.341
De 50 a 54 años	27.224	13.964	13.260
De 55 a 59 años	25.109	12.738	12.371
De 60 a 64 años	22.156	10.931	11.225
De 65 a 69 años	19.299	9.003	10.296
De 70 a 74 años	20.507	9.210	11.297
De 75 a 79 años	15.473	6.475	8.998
De 80 a 84 años	10.335	3.928	6.407
De 85 y más	7.743	2.257	5.486
<b>Total</b>	<b>492.174</b>	<b>246.056</b>	<b>246.118</b>

Fuente: INE. Padrón Municipal de Habitantes

GRÁFICO 1.07. PIRÁMIDE DE POBLACIÓN DE HUELVA. AÑO 2006

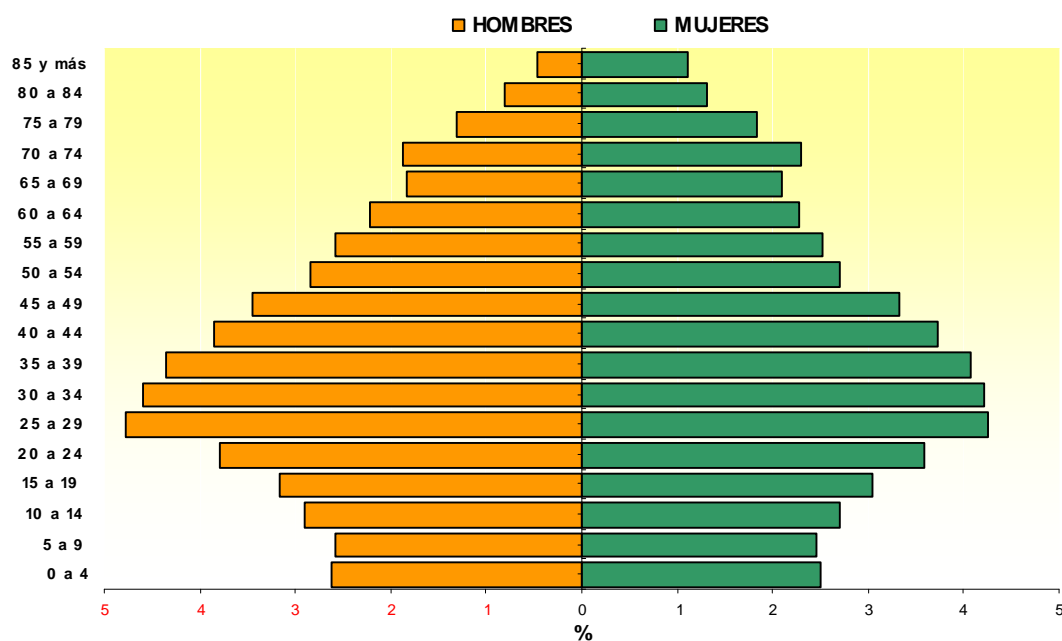

Fuente: INE. Padrón Municipal de Habitantes

CUADRO 1.08. POBLACIÓN DE JAÉN. AÑO 2006

Grupos de edad	Ambos Sexos	Varones	Mujeres
De 0 a 4 años	32.166	16.703	15.463
De 5 a 9 años	35.463	18.461	17.002
De 10 a 14 años	42.272	21.665	20.607
De 15 a 19 años	44.006	22.607	21.399
De 20 a 24 años	46.196	23.685	22.511
De 25 a 29 años	50.055	26.092	23.963
De 30 a 34 años	48.958	25.427	23.531
De 35 a 39 años	51.494	26.338	25.156
De 40 a 44 años	52.727	26.857	25.870
De 45 a 49 años	46.003	23.647	22.356
De 50 a 54 años	35.000	17.840	17.160
De 55 a 59 años	30.556	14.978	15.578
De 60 a 64 años	28.363	13.256	15.107
De 65 a 69 años	30.138	13.815	16.323
De 70 a 74 años	32.815	15.082	17.733
De 75 a 79 años	27.768	12.229	15.539
De 80 a 84 años	17.216	7.035	10.181
De 85 y más	11.555	3.779	7.776
<b>Total</b>	<b>662.751</b>	<b>329.496</b>	<b>333.255</b>

Fuente: INE. Padrón Municipal de Habitantes

GRÁFICO 1.08. PIRÁMIDE DE POBLACIÓN DE JAÉN. AÑO 2006

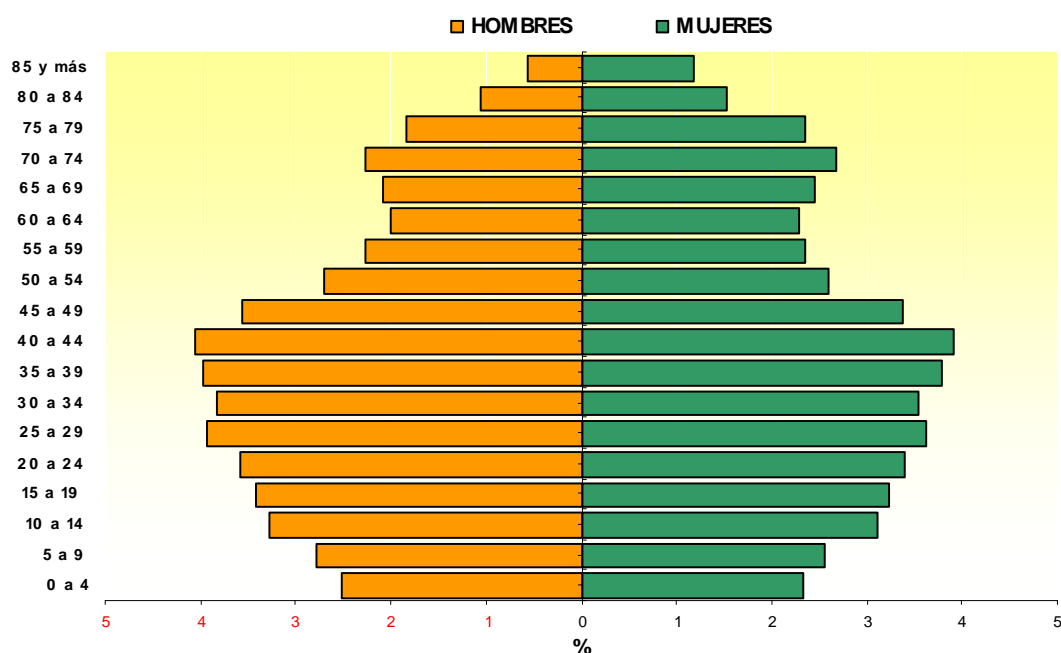

Fuente: INE. Padrón Municipal de Habitantes

CUADRO 1.09. POBLACIÓN DE MÁLAGA. AÑO 2006

Grupos de edad	Ambos Sexos	Varones	Mujeres
De 0 a 4 años	79.554	40.973	38.581
De 5 a 9 años	76.524	38.662	37.862
De 10 a 14 años	81.316	41.634	39.682
De 15 a 19 años	87.826	45.121	42.705
De 20 a 24 años	104.950	53.592	51.358
De 25 a 29 años	127.055	64.897	62.158
De 30 a 34 años	131.355	66.898	64.457
De 35 a 39 años	126.769	63.889	62.880
De 40 a 44 años	119.460	59.579	59.881
De 45 a 49 años	103.618	51.308	52.310
De 50 a 54 años	87.029	42.741	44.288
De 55 a 59 años	80.835	39.949	40.886
De 60 a 64 años	72.318	35.408	36.910
De 65 a 69 años	63.342	30.246	33.096
De 70 a 74 años	57.400	26.498	30.902
De 75 a 79 años	43.713	18.735	24.978
De 80 a 84 años	28.097	10.859	17.238
De 85 y más	20.126	6.519	13.607
<b>Total</b>	<b>1.491.287</b>	<b>737.508</b>	<b>753.779</b>

Fuente: INE. Padrón Municipal de Habitantes

GRÁFICO 1.09. PIRÁMIDE DE POBLACIÓN DE MÁLAGA. AÑO 2006

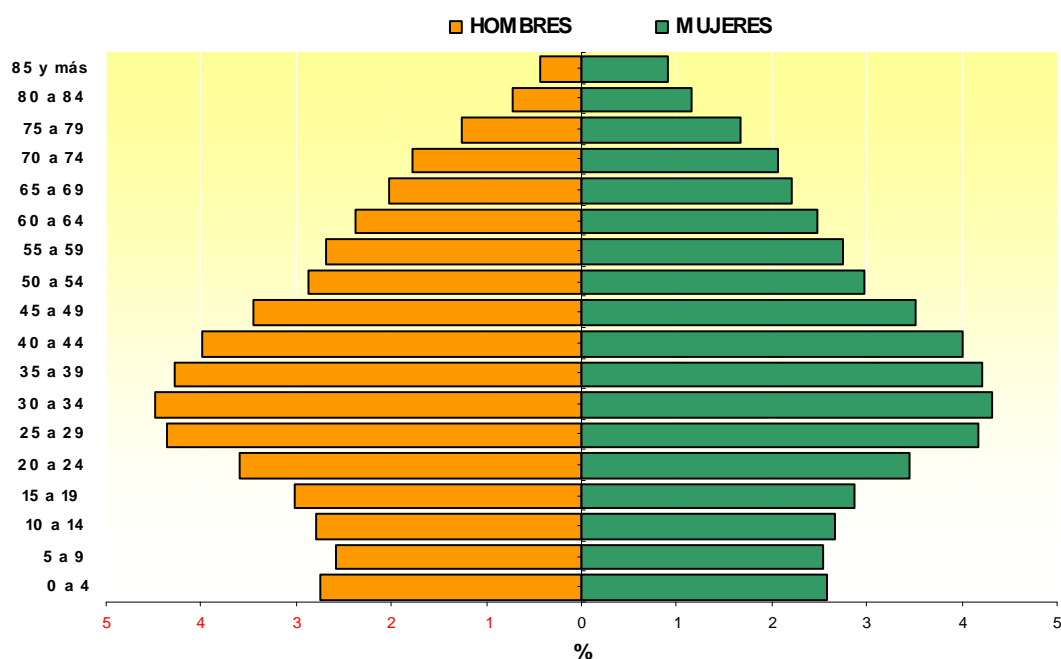

Fuente: INE. Padrón Municipal de Habitantes

CUADRO 1.10. POBLACIÓN DE SEVILLA. AÑO 2006

Grupos de edad	Ambos Sexos	Varones	Mujeres
De 0 a 4 años	102.329	52.482	49.847
De 5 a 9 años	97.936	50.408	47.528
De 10 a 14 años	104.823	53.965	50.858
De 15 a 19 años	111.319	57.229	54.090
De 20 a 24 años	132.312	67.576	64.736
De 25 a 29 años	161.811	82.228	79.583
De 30 a 34 años	163.410	82.610	80.800
De 35 a 39 años	156.270	78.803	77.467
De 40 a 44 años	144.727	72.273	72.454
De 45 a 49 años	123.524	61.411	62.113
De 50 a 54 años	104.128	51.330	52.798
De 55 a 59 años	93.148	45.295	47.853
De 60 a 64 años	85.037	40.936	44.101
De 65 a 69 años	70.981	32.805	38.176
De 70 a 74 años	69.920	30.624	39.296
De 75 a 79 años	53.363	21.356	32.007
De 80 a 84 años	35.302	12.566	22.736
De 85 y más	24.737	7.070	17.667
<b>Total</b>	<b>1.835.077</b>	<b>900.967</b>	<b>934.110</b>

Fuente: INE. Padrón Municipal de Habitantes

GRÁFICO 1.10. PIRÁMIDE DE POBLACIÓN DE SEVILLA. AÑO 2006

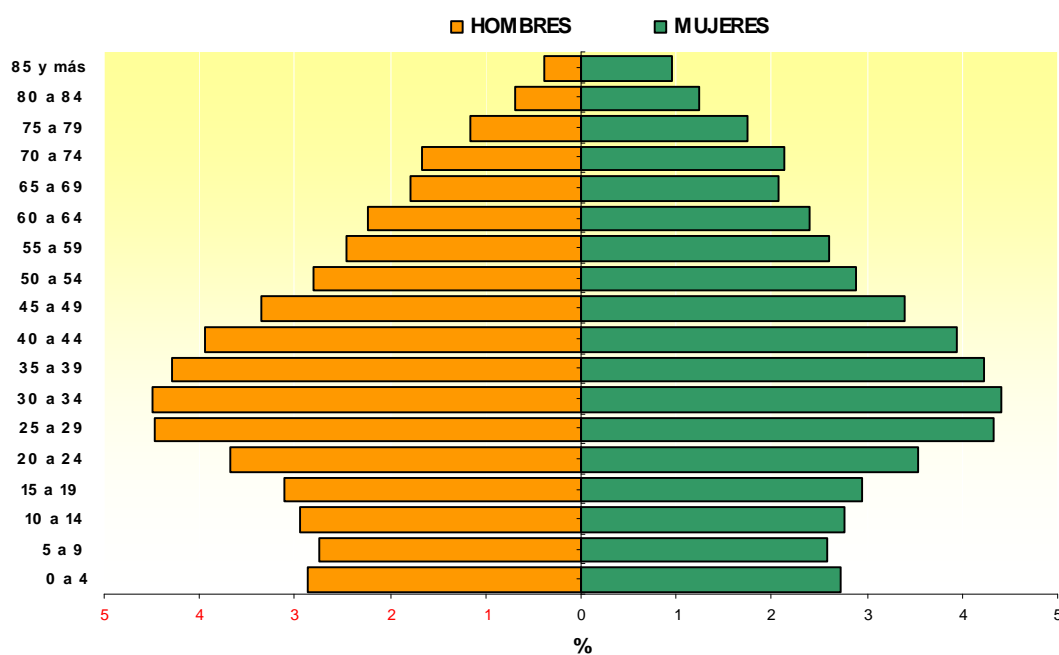

Fuente: INE. Padrón Municipal de Habitantes

CUADRO 1.11. TASAS DE NATALIDAD Y MORTALIDAD EN ANDALUCÍA Y ESPAÑA  
AÑOS 1996-2006\*

	Andalucía		España	
	Natalidad	Mortalidad	Natalidad	Mortalidad
<b>1996</b>	10,83	8,22	9,19	8,90
<b>1997</b>	10,92	8,11	9,32	8,83
<b>1998</b>	10,66	8,50	9,19	9,08
<b>1999</b>	10,91	8,61	9,52	9,29
<b>2000</b>	11,08	8,30	9,88	8,95
<b>2001</b>	11,06	8,18	9,98	8,84
<b>2002</b>	11,05	8,34	10,14	8,92
<b>2003</b>	11,48	8,64	10,52	9,16
<b>2004</b>	11,70	8,28	10,65	8,71
<b>2005</b>	11,87	8,52	10,75	8,93
<b>2006</b>	12,17	7,97	10,92	8,42

Fuente: I.N.E. Indicadores Demográficos Básicos.  
Tasas brutas por mil habitantes  
\*2006 Datos Provisionales

GRÁFICO 1.11. CRECIMIENTO VEGETATIVO EN ANDALUCÍA Y ESPAÑA  
AÑOS 1996-2006\*

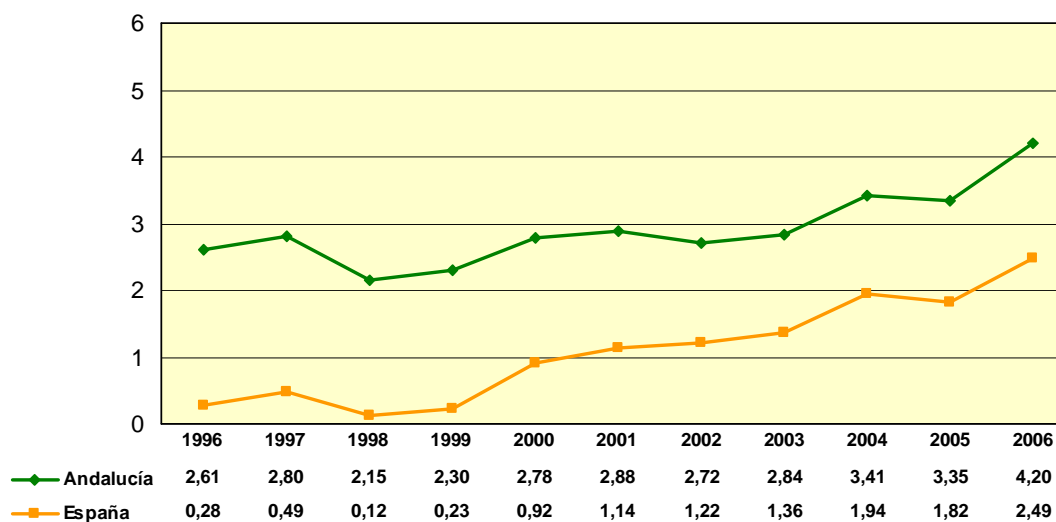

Fuente: I.N.E. Indicadores Demográficos Básicos  
Nacimientos menos defunciones por mil habitantes.  
\*2006 Datos Provisionales

CUADRO 1.12. INDICADOR COYUNTURAL DE FECUNDIDAD ANDALUCÍA Y PROVINCIAS  
AÑOS 2001-2006\*

	2001	2002	2003	2004	2005	2006
<b>Almería</b>	1,50	1,47	1,53	1,59	1,59	1,65
<b>Cádiz</b>	1,38	1,38	1,43	1,48	1,51	1,52
<b>Córdoba</b>	1,34	1,34	1,39	1,38	1,41	1,47
<b>Granada</b>	1,36	1,31	1,37	1,41	1,42	1,48
<b>Huelva</b>	1,32	1,33	1,37	1,37	1,43	1,44
<b>Jaén</b>	1,34	1,36	1,39	1,41	1,39	1,46
<b>Málaga</b>	1,35	1,36	1,43	1,45	1,46	1,50
<b>Sevilla</b>	1,34	1,36	1,41	1,45	1,50	1,55
<b>ANDALUCÍA</b>	<b>1,36</b>	<b>1,36</b>	<b>1,41</b>	<b>1,44</b>	<b>1,47</b>	<b>1,51</b>

Fuente: I.N.E. Indicadores Demográficos Básicos  
Hijos por mujer.  
\*2006 Datos provisionales

GRAFICO 1.12. EVOLUCIÓN DEL INDICADOR COYUNTURAL DE FECUNDIDAD  
ANDALUCÍA 2001-2006\*

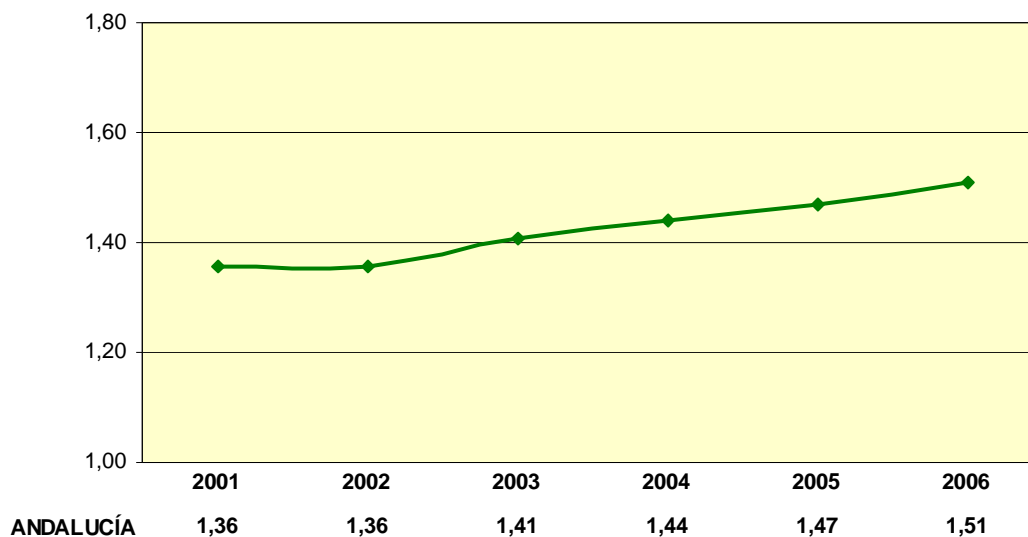

Fuente: I.N.E. Indicadores Demográficos Básicos  
Hijos por mujer  
\*2006 Datos provisionales

GRAFICO 1.13. TASA DE NUPCIALIDAD POR PROVINCIAS. 2000-2006\*

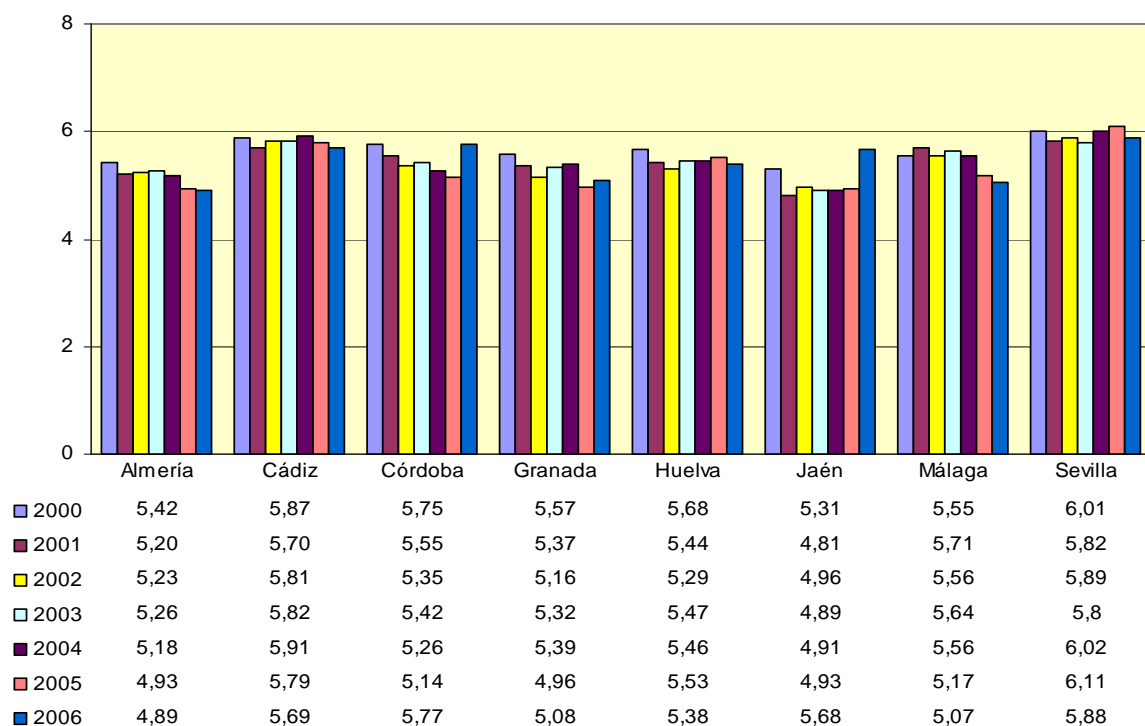

Fuente: I.N.E. Indicadores Demográficos Básicos.  
Matrimonios por mil habitantes.  
\*2006 Datos provisionales

GRAFICO 1.14. TASA DE NUPCIALIDAD ANDALUCÍA Y ESPAÑA, AÑOS 1999-2006\*

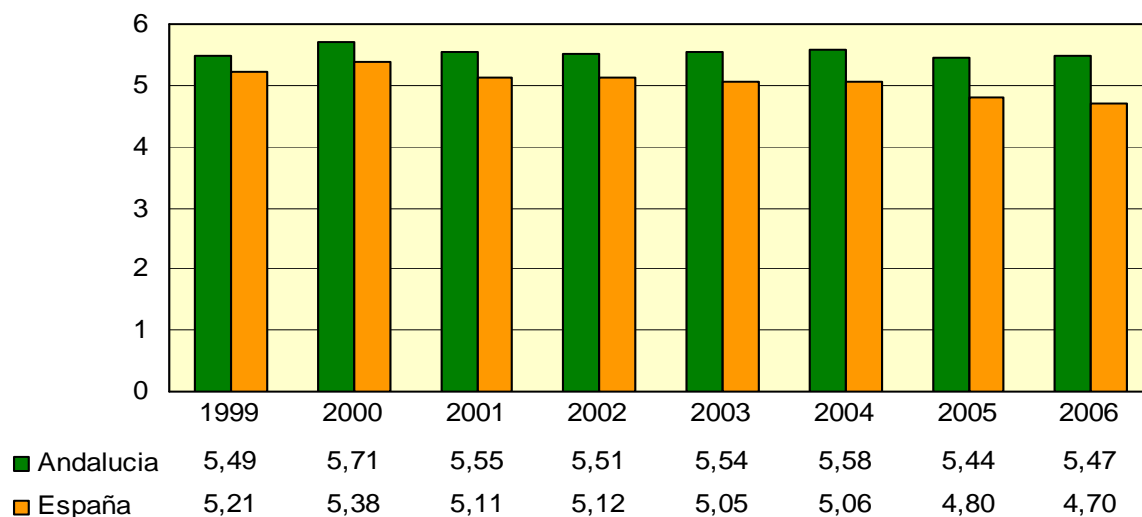

Fuente: I.N.E. Indicadores Demográficos Básicos  
Matrimonios por mil habitantes  
\*2006 Datos provisionales



CUADRO 1.13. EVOLUCIÓN DE LA ESPERANZA DE VIDA EN ANDALUCÍA 2001-2005

	Al nacer	Al año	A los 15 años	A los 45 años	A los 65 años
<b>MUJERES</b>					
2001	81,60	81,30	67,45	38,04	19,50
2002	81,80	81,17	67,37	38,05	19,71
2003	81,57	80,91	67,07	37,89	19,54
2004	82,17	81,56	67,70	38,39	20,05
2005	82,09	81,44	67,57	*	19,83
<b>VARONES</b>					
2001	75,00	74,52	60,71	32,20	15,70
2002	74,92	74,32	60,52	32,19	15,73
2003	74,75	74,14	60,36	32,19	15,65
2004	75,24	74,65	60,85	32,48	15,95
2005	75,21	74,61	60,80	*	15,81

Fuente: I.E.A. Consejería de Salud. Unidad de Estadísticas Vitales

\* Dato no disponible

GRAFICO 1.15. EVOLUCIÓN DE LA ESPERANZA DE VIDA AL NACER. ANDALUCÍA 1995-2005

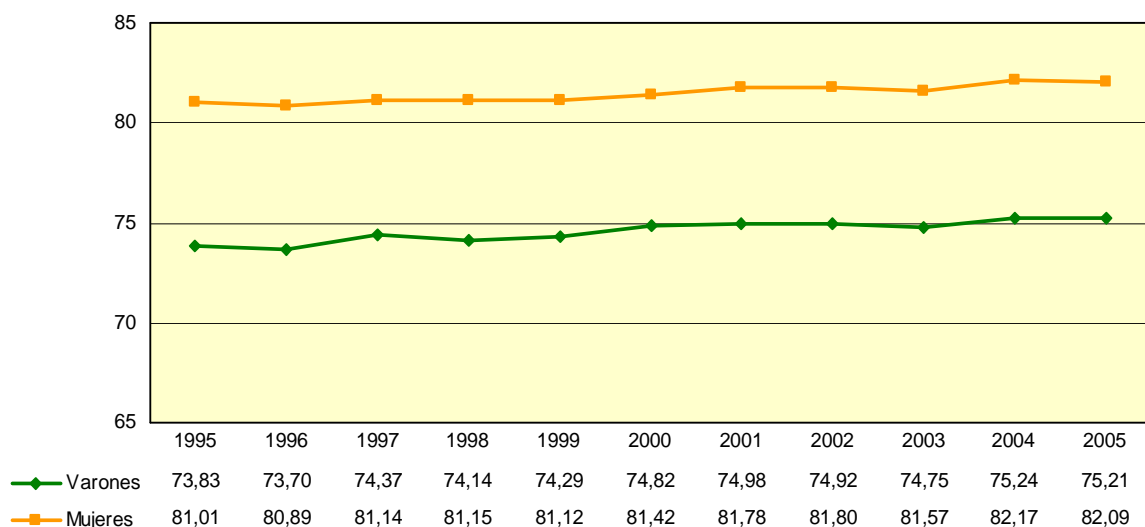

Fuente: I.E.A. Consejería de Salud. Unidad de Estadísticas Vitales

CUADRO 1.14. SALDO MIGRATORIO ANDALUCÍA Y PROVINCIAS  
AÑOS 1995-2006

	1995	1996	1997	1998	1999	2000	2001	2002	2003	2004	2005	2006
<b>Almería</b>	1.640	797	1.360	939	280	-1.343	-718	-2.420	-1.205	-1.215	-115	-2.349
<b>Cádiz</b>	-2.843	-2.173	-2.977	-3.518	-3.641	-1.231	-408	1.373	2.629	3.451	1.588	1.319
<b>Córdoba</b>	-1.451	-73	-1.325	-2.710	-2.587	-2.508	-2.018	-1.168	-288	-523	-943	-673
<b>Granada</b>	-1.173	-726	-1.222	-1.560	-2.555	-2.195	-236	90	1.793	1.252	2.176	1.071
<b>Huelva</b>	216	-264	-334	-47	-161	-264	-338	-390	-72	35	1.826	-541
<b>Jaén</b>	-2.119	-1.866	-1.052	-1.657	-2.127	-2.328	-1.698	-1.297	-988	-750	-1.648	-1.498
<b>Málaga</b>	2.238	831	3.363	3.731	5.091	4.380	4.264	6.280	7.032	8.647	5.555	5.344
<b>Sevilla</b>	528	157	-2.130	-2.684	-2.322	-1.738	-780	594	1.769	3.012	3.736	3.406
<b>ANDALUCÍA</b>	<b>-2.964</b>	<b>-3.317</b>	<b>-4.317</b>	<b>-7.506</b>	<b>-7.995</b>	<b>-7.227</b>	<b>-1.932</b>	<b>3.062</b>	<b>10.670</b>	<b>13.909</b>	<b>12.175</b>	<b>6.079</b>

Fuente: I.N.E. Estadística de variaciones residenciales  
No se incluyen las migraciones internacionales

GRAFICO 1.16. TASA DE MIGRACIÓN NETA EN ANDALUCÍA. AÑOS 1991-2006

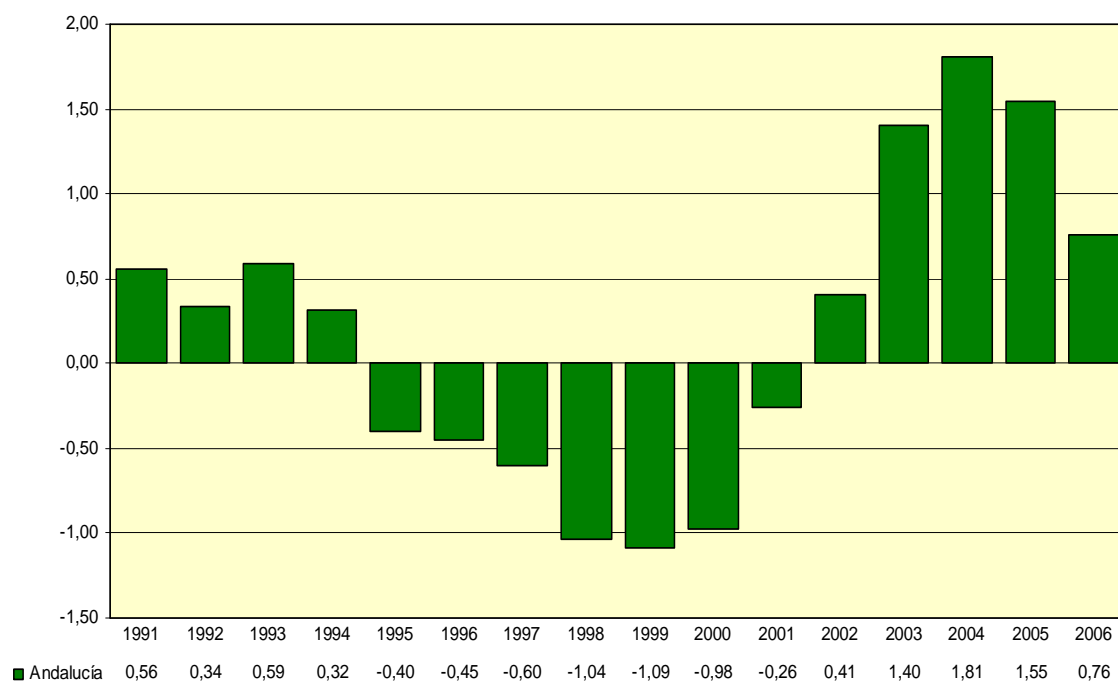

Fuente: I.N.E. Estadísticas de variaciones residenciales  
Tasas por 1.000 habitantes

## 2. MORBILIDAD

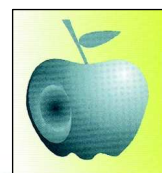

1. Enfermedades de Declaración Obligatoria .....	20
2. Sistema de Alertas en Salud Pública .....	34
3. Grupos de Diagnóstico Relacionados .....	37

CUADRO 2.01. CASOS Y TASAS DE TÉTANOS. AÑOS 2002-2006

	2002	2003	2004	2005	2006
<b>Almería</b>	-	-	-	1	3
	-	-	-	0,16	0,47
<b>Cádiz</b>	1	1	-	1	-
	0,09	0,09	-	0,08	-
<b>Córdoba</b>	-	-	-	-	-
	-	-	-	-	-
<b>Granada</b>	-	-	-	1	-
	-	-	-	0,12	-
<b>Huelva</b>	-	-	-	-	-
	-	-	-	-	-
<b>Jaén</b>	-	-	-	-	1
	-	-	-	-	0,15
<b>Málaga</b>	1	-	-	-	3
	0,08	-	-	-	0,20
<b>Sevilla</b>	1	1	-	-	-
	0,06	0,06	-	-	-
<b>ANDALUCÍA</b>	3	2	-	3	7
	0,04	0,03	-	0,04	0,09

Fuente: Registro de E.D.O. Dirección General de Salud Pública y Participación. Consejería de Salud.  
Tasas por 100.000 habitantes

GRÁFICO 2.01. INCIDENCIA DE TÉTANOS ANDALUCÍA Y ESPAÑA. AÑOS 1996-2006

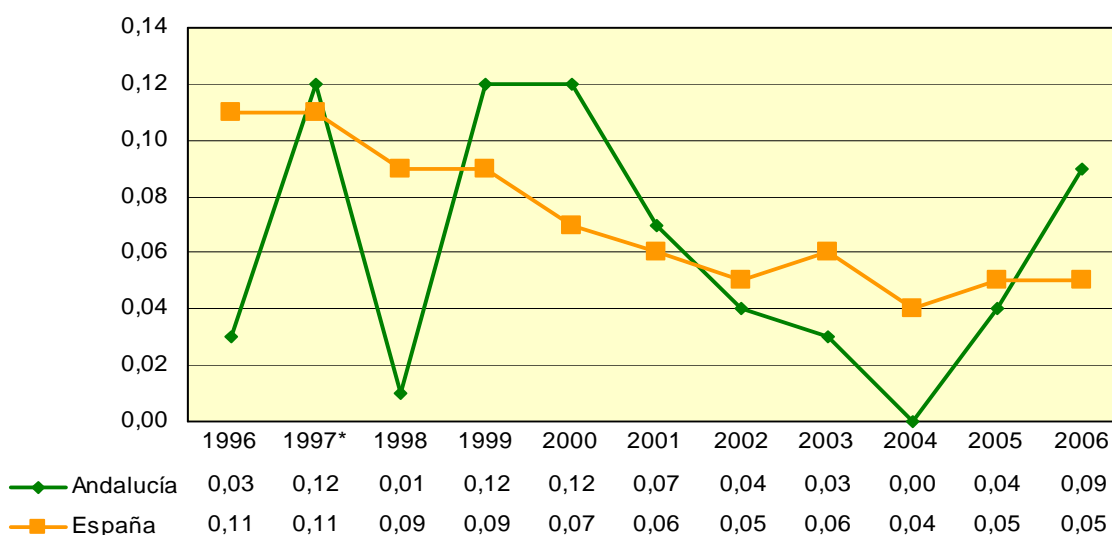

Fuentes: Registro de E.D.O. Dirección General de Salud Pública y Participación. Consejería de Salud.  
Ministerio de Sanidad y Consumo. Tasas por 100.000 habitantes

(\*) A partir del año 1997 la notificación de E.D.O. se realiza de forma individualizada con datos del paciente, lo que puede producir variaciones significativas en el número de casos declarados a partir de esa fecha.

CUADRO 2.02. CASOS Y TASAS DE FIEBRE TIFOIDEA Y PARATIFOIDEA. AÑOS 2002-2006

	2002	2003	2004	2005	2006
<b>Almería</b>	-	-	2	2	1
	-	-	0,37	0,33	0,16
<b>Cádiz</b>	10	16	4	2	1
	9,00	1,43	0,36	0,17	0,08
<b>Córdoba</b>	11	8	5	4	7
	1,44	1,05	0,66	0,51	0,89
<b>Granada</b>	13	6	1	1	1
	1,60	0,73	0,12	0,12	0,11
<b>Huelva</b>	4	-	-	1,00	-
	0,90	-	-	0,21	-
<b>Jaén</b>	4	3	1	1	2
	0,62	0,47	0,16	0,15	0,30
<b>Málaga</b>	2	2	3	-	-
	0,16	0,16	0,25	-	-
<b>Sevilla</b>	3	3	1	2	2
	0,18	0,17	0,06	0,11	0,11
<b>ANDALUCÍA</b>	47	38	17	13	14
	0,65	0,52	0,23	0,17	0,18

Fuente: Registro de E.D.O. Dirección General de Salud Pública y Participación. Consejería de Salud  
Tasas por 100.000 habitantes

GRÁFICO 2.02. INCIDENCIA DE FIEBRE TIFOIDEA Y PARATIFOIDEA  
ANDALUCÍA Y ESPAÑA, AÑOS 1996-2006

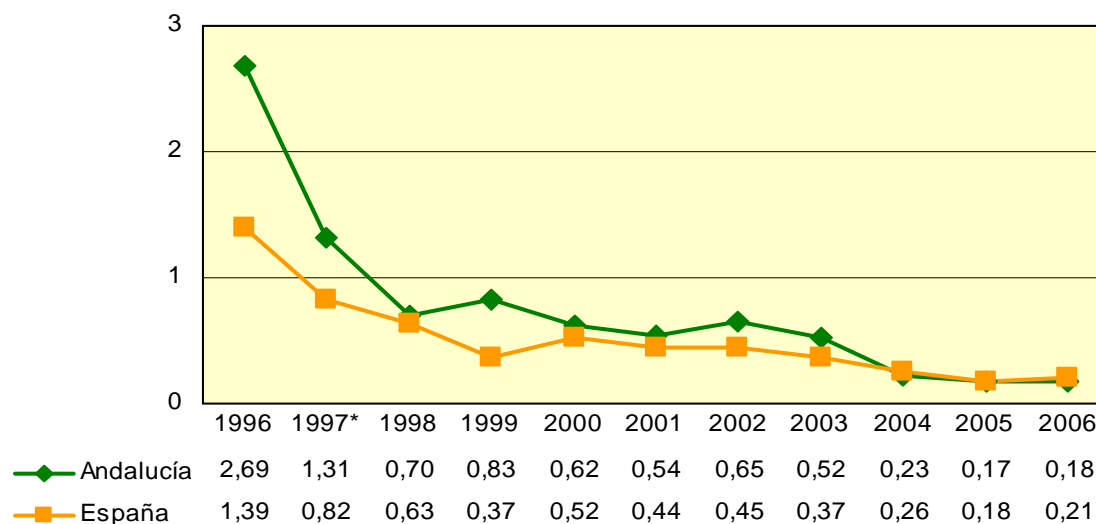

Fuentes: Registro de E.D.O. Dirección General de Salud Pública y Participación. Consejería de Salud.  
Ministerio de Sanidad y Consumo .Tasas por 100.000 habitantes

(\*) A partir del año 1997 la notificación de E.D.O. se realiza de forma individualizada con datos del paciente, lo que puede producir variaciones significativas en el número de casos declarados a partir de esa fecha.

CUADRO 2.03. CASOS Y TASAS DE SÍFILIS. AÑOS 2002-2006

	2002	2003	2004	2005	2006
<b>Almería</b>	<b>36</b>	<b>32</b>	<b>60</b>	<b>72</b>	<b>106</b>
	7,17	5,96	11,18	11,76	16,67
<b>Cádiz</b>	<b>12</b>	<b>16</b>	<b>17</b>	<b>15</b>	<b>21</b>
	1,09	1,43	1,52	1,27	1,76
<b>Córdoba</b>	<b>2</b>	<b>3</b>	<b>5</b>	<b>4</b>	<b>2</b>
	0,26	0,39	0,66	0,51	0,25
<b>Granada</b>	<b>9</b>	<b>19</b>	<b>14</b>	<b>29</b>	<b>35</b>
	1,10	2,31	1,70	3,37	3,99
<b>Huelva</b>	<b>2</b>	<b>4</b>	<b>3,00</b>	<b>2,00</b>	<b>5</b>
	0,45	0,86	0,65	0,41	1,02
<b>Jaén</b>	<b>5</b>	<b>5</b>	<b>6</b>	<b>4</b>	<b>10</b>
	0,78	0,78	0,93	0,61	1,51
<b>Málaga</b>	<b>17</b>	<b>19</b>	<b>40</b>	<b>49</b>	<b>53</b>
	1,36	1,48	3,29	3,37	3,55
<b>Sevilla</b>	<b>60</b>	<b>51</b>	<b>73</b>	<b>79</b>	<b>93</b>
	3,50	2,95	4,23	4,36	5,07
<b>ANDALUCÍA</b>	<b>143</b>	<b>149</b>	<b>218</b>	<b>254</b>	<b>325</b>
	1,98	2,03	2,96	3,24	4,07

Fuente: Registro de E.D.O. Dirección General de Salud Pública y Participación. Consejería de Salud.  
Tasas por 100.000 habitantes

GRÁFICO 2.03. INCIDENCIA DE SÍFILIS. ANDALUCÍA Y ESPAÑA. AÑOS 1996-2006

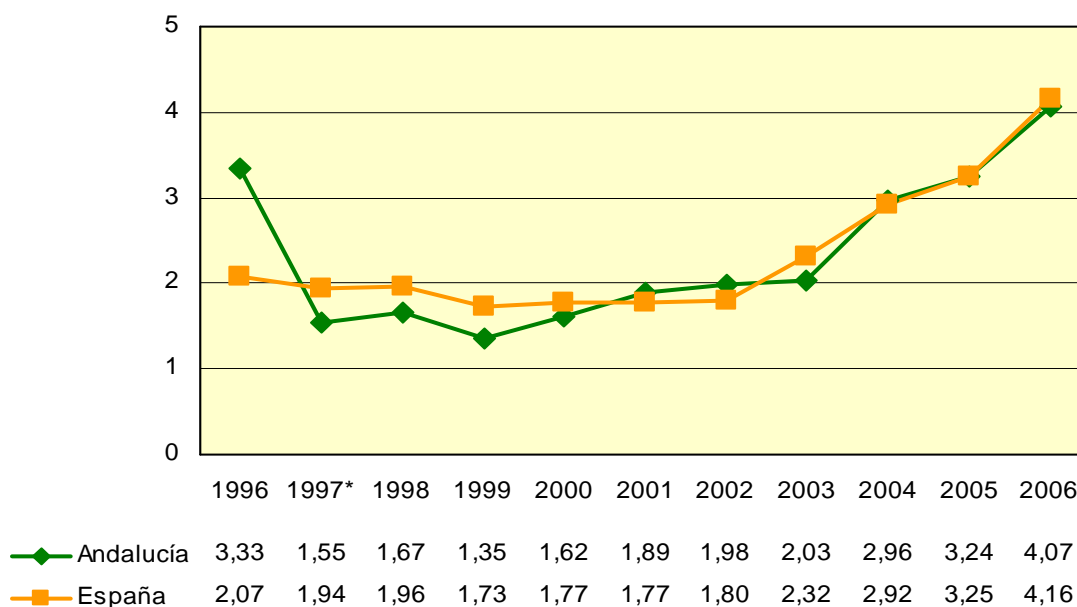

Fuente: Registro de E.D.O. Dirección General de Salud Pública y Participación. Consejería de Salud.  
Ministerio de Sanidad y Consumo. Tasas por 100.000 habitantes

(\*) A partir del año 1997 la notificación de E.D.O. se realiza de forma individualizada con datos del paciente, lo que puede producir variaciones significativas en el número de casos declarados a partir de esa fecha.

CUADRO 2.04. CASOS Y TASAS DE TOSFERINA. AÑOS 2002-2006

	2002	2003	2004	2005	2006
<b>Almería</b>	<b>1</b>	<b>1</b>	<b>1</b>	<b>-</b>	<b>2</b>
	0,20	0,19	0,19	-	0,31
<b>Cádiz</b>	<b>9</b>	<b>1</b>	<b>5</b>	<b>4</b>	<b>1</b>
	0,81	0,09	0,45	0,34	0,08
<b>Córdoba</b>	<b>-</b>	<b>7</b>	<b>3</b>	<b>6</b>	<b>1</b>
	-	0,92	0,39	0,76	0,13
<b>Granada</b>	<b>-</b>	<b>5</b>	<b>1</b>	<b>4</b>	<b>13</b>
	-	0,61	0,12	0,46	1,48
<b>Huelva</b>	<b>2</b>	<b>1</b>	<b>2,00</b>	<b>-</b>	<b>5</b>
	0,45	0,22	0,43	-	1,02
<b>Jaén</b>	<b>7</b>	<b>1</b>	<b>-</b>	<b>1</b>	<b>2</b>
	1,09	0,16	-	0,15	0,30
<b>Málaga</b>	<b>9</b>	<b>18</b>	<b>11</b>	<b>4</b>	<b>6</b>
	0,72	1,40	0,90	0,28	0,40
<b>Sevilla</b>	<b>4</b>	<b>-</b>	<b>2</b>	<b>5</b>	<b>13</b>
	0,23	-	0,12	0,28	0,71
<b>ANDALUCÍA</b>	<b>32</b>	<b>37*</b>	<b>25</b>	<b>24</b>	<b>43</b>
	0,44	0,50	0,34	0,31	0,54

Fuente: Registro de E.D.O. Dirección General de Salud Pública y Participación. Consejería de Salud.

Tasas por 100.000 habitantes

\* incluye tres casos sin provincializar

CUADRO 2.05. CASOS Y TASAS DE SARAMPIÓN. AÑOS 2002-2006

	2002	2003	2004	2005	2006
<b>Almería</b>	<b>-</b>	<b>180</b>	<b>-</b>	<b>-</b>	<b>-</b>
	-	33,54	-	-	-
<b>Cádiz</b>	<b>1</b>	<b>1</b>	<b>-</b>	<b>-</b>	<b>-</b>
	0,09	0,09	-	-	-
<b>Córdoba</b>	<b>1</b>	<b>1</b>	<b>-</b>	<b>-</b>	<b>-</b>
	0,13	0,13	-	-	-
<b>Granada</b>	<b>-</b>	<b>4</b>	<b>1</b>	<b>6</b>	<b>-</b>
	-	0,49	0,12	0,70	-
<b>Huelva</b>	<b>-</b>	<b>-</b>	<b>-</b>	<b>-</b>	<b>-</b>
	-	-	-	-	-
<b>Jaén</b>	<b>-</b>	<b>-</b>	<b>-</b>	<b>-</b>	<b>-</b>
	-	-	-	-	-
<b>Málaga</b>	<b>-</b>	<b>-</b>	<b>1</b>	<b>2</b>	<b>1</b>
	-	-	0,08	0,14	0,07
<b>Sevilla</b>	<b>1</b>	<b>-</b>	<b>-</b>	<b>-</b>	<b>-</b>
	0,06	-	-	-	-
<b>ANDALUCÍA</b>	<b>3</b>	<b>186</b>	<b>3*</b>	<b>8</b>	<b>1</b>
	0,04	2,53	0,04	0,10	0,01

Fuente: Registro de E.D.O. Dirección General de Salud Pública y Participación. Consejería de Salud.

Tasas por 100.000 habitantes

\* Incluye un caso sin provincializar

CUADRO 2.06. CASOS Y TASAS DE PAROTIDITIS. AÑOS 2002-2006

	2002	2003	2004	2005	2006
<b>Almería</b>	<b>50</b>	<b>38</b>	<b>32</b>	<b>162</b>	<b>28</b>
	9,96	7,08	5,96	26,46	4,40
<b>Cádiz</b>	<b>28</b>	<b>24</b>	<b>19</b>	<b>18</b>	<b>28</b>
	2,53	2,15	1,70	1,52	2,34
<b>Córdoba</b>	<b>22</b>	<b>14</b>	<b>20</b>	<b>10</b>	<b>6</b>
	2,88	1,84	2,63	1,27	0,76
<b>Granada</b>	<b>44</b>	<b>26</b>	<b>22</b>	<b>42</b>	<b>34</b>
	5,40	3,16	2,68	4,88	3,88
<b>Huelva</b>	<b>5</b>	<b>4</b>	<b>2,00</b>	<b>14,00</b>	<b>-</b>
	1,13	0,86	0,43	2,89	-
<b>Jaén</b>	<b>12</b>	<b>10</b>	<b>1</b>	<b>9</b>	<b>2</b>
	1,87	1,55	0,16	1,36	0,30
<b>Málaga</b>	<b>38</b>	<b>37</b>	<b>24</b>	<b>8</b>	<b>11</b>
	3,04	2,87	1,97	0,55	0,74
<b>Sevilla</b>	<b>85</b>	<b>36</b>	<b>25</b>	<b>8</b>	<b>11</b>
	4,96	2,08	1,45	0,44	0,60
<b>ANDALUCÍA</b>	<b>284</b>	<b>189</b>	<b>145</b>	<b>271</b>	<b>120</b>
	3,93	2,57	1,97	3,45	1,50

Fuente: Registro de E.D.O. Dirección General de Salud Pública y Participación. Consejería de Salud.  
Tasas por 100.000 habitantes

GRÁFICO 2.04. INCIDENCIA DE PAROTIDITIS. ANDALUCÍA Y ESPAÑA, AÑOS 1996-2006

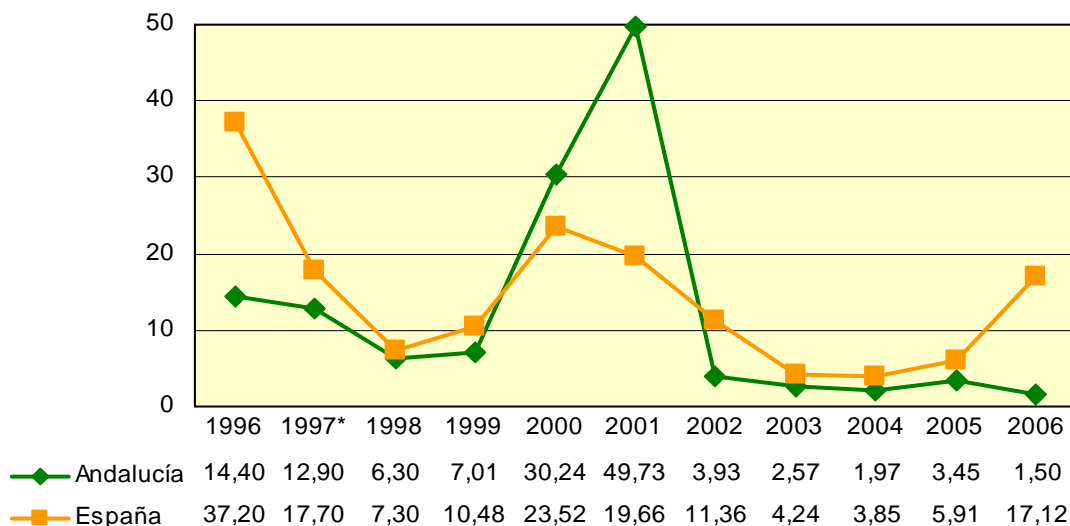

Fuentes: Registro de E.D.O. Dirección General de Salud Pública y Participación. Consejería de Salud.  
Ministerio de Sanidad y Consumo. Tasas por 100.000 habitantes

(\*) A partir del año 1997 la notificación de E.D.O. se realiza de forma individualizada con datos del paciente, lo que puede producir variaciones significativas en el número de casos declarados a partir de esa fecha.

\* Incluye un caso sin provincializar



CUADRO 2.07. CASOS Y TASAS DE BRUCELOSIS. AÑOS 2002-2006

	2002	2003	2004	2005	2006
<b>Almería</b>	<b>55</b>	<b>36</b>	<b>46</b>	<b>27</b>	<b>31</b>
	10,96	6,71	8,57	4,41	4,88
<b>Cádiz</b>	<b>38</b>	<b>25</b>	<b>12</b>	<b>14</b>	<b>11</b>
	3,44	2,24	1,07	1,19	0,92
<b>Córdoba</b>	<b>30</b>	<b>31</b>	<b>15</b>	<b>16</b>	<b>15</b>
	3,93	4,07	1,97	2,04	1,90
<b>Granada</b>	<b>106</b>	<b>46</b>	<b>33</b>	<b>10</b>	<b>31</b>
	13,01	5,60	4,02	1,16	3,54
<b>Huelva</b>	<b>28</b>	<b>10</b>	<b>14,00</b>	<b>2,00</b>	<b>5</b>
	6,32	2,16	3,03	0,41	1,02
<b>Jaén</b>	<b>13</b>	<b>5</b>	<b>3</b>	<b>2</b>	<b>4</b>
	2,02	0,78	0,47	0,30	0,60
<b>Málaga</b>	<b>78</b>	<b>39</b>	<b>32</b>	<b>18</b>	<b>21</b>
	6,24	3,03	2,63	1,24	1,41
<b>Sevilla</b>	<b>80</b>	<b>51</b>	<b>33</b>	<b>28</b>	<b>18</b>
	4,67	2,95	1,91	1,54	0,98
<b>ANDALUCÍA</b>	<b>429</b>	<b>243</b>	<b>188</b>	<b>117</b>	<b>136</b>
	5,93	3,30	2,56	1,49	1,71

Fuente: Registro de E.D.O. Dirección General de Salud Pública y Participación. Consejería de Salud.  
Tasas por 100.000 habitantes

GRÁFICO 2.05. INCIDENCIA DE BRUCELOSIS. ANDALUCÍA Y ESPAÑA, AÑOS 1996-2006

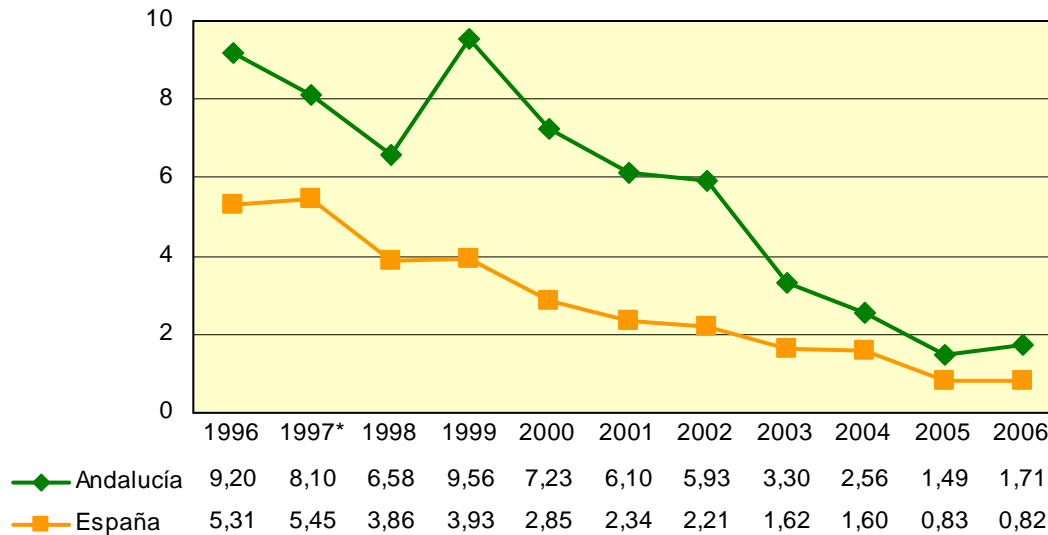

Fuente: Registro de E.D.O. Dirección General de Salud Pública y Participación. Consejería de Salud.  
Tasas por 100.000 habitantes

(\*) A partir del año 1997 la notificación de E.D.O. se realiza de forma individualizada con datos del paciente, lo que puede producir variaciones significativas en el número de casos declarados a partir de esa fecha.

CUADRO 2.08. CASOS Y TASAS DE TUBERCULOSIS. AÑOS 2002-2006

	2002	2003	2004	2005	2006
<b>Almería</b>	<b>145</b>	<b>161</b>	<b>151</b>	<b>153</b>	<b>188</b>
	28,90	30,00	28,13	24,99	29,57
<b>Cádiz</b>	<b>196</b>	<b>181</b>	<b>182</b>	<b>162</b>	<b>148</b>
	17,73	16,21	16,30	13,72	12,39
<b>Córdoba</b>	<b>33</b>	<b>90</b>	<b>96</b>	<b>90</b>	<b>82</b>
	4,32	11,82	12,60	11,47	10,40
<b>Granada</b>	<b>150</b>	<b>128</b>	<b>104</b>	<b>117</b>	<b>148</b>
	18,41	15,58	12,66	13,59	16,89
<b>Huelva</b>	<b>76</b>	<b>95</b>	<b>81,00</b>	<b>97,00</b>	<b>95</b>
	17,51	20,54	17,51	20,05	19,30
<b>Jaén</b>	<b>88</b>	<b>72</b>	<b>72</b>	<b>64</b>	<b>52</b>
	13,68	11,18	11,18	9,69	7,85
<b>Málaga</b>	<b>221</b>	<b>196</b>	<b>252</b>	<b>239</b>	<b>230</b>
	17,69	15,23	20,71	16,44	15,42
<b>Sevilla</b>	<b>295</b>	<b>250</b>	<b>275</b>	<b>255</b>	<b>306</b>
	17,22	14,47	15,92	14,06	16,68
<b>ANDALUCÍA</b>	<b>1.205</b>	<b>1174*</b>	<b>1214*</b>	<b>1.177</b>	<b>1.249</b>
	16,39	15,75	16,50	14,99	15,66

Fuente: Registro de E.D.O. Dirección General de Salud Pública y Participación. Consejería de Salud.

Tasas por 100.000 habitantes

\*incluye un caso sin provincializar

GRÁFICO 2.06. INCIDENCIA DE TUBERCULOSIS. ANDALUCÍA Y ESPAÑA. AÑOS 1996-2006

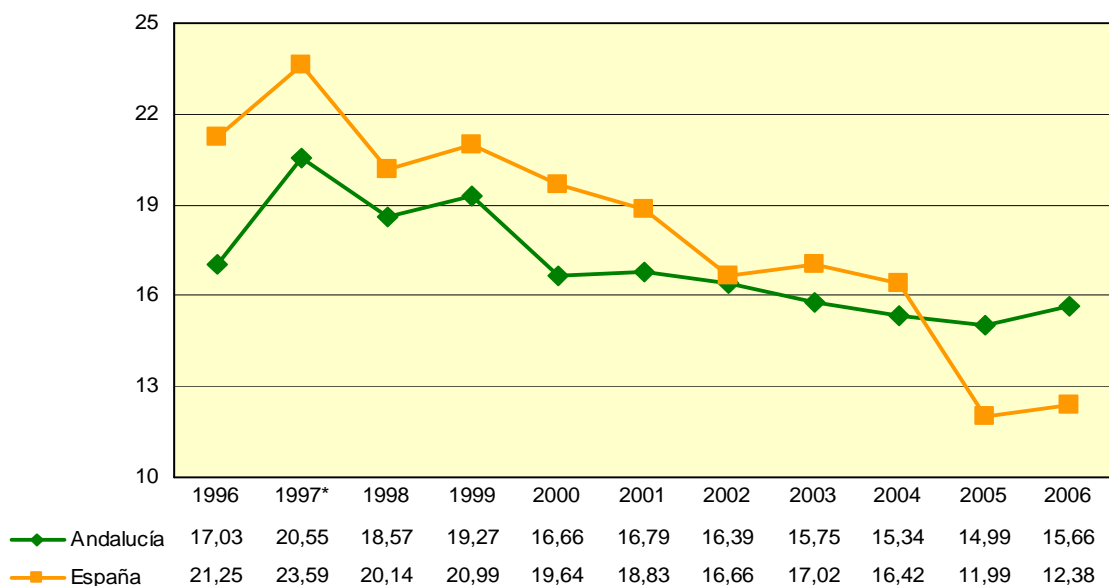

Fuente: Registro de E.D.O. Dirección General de Salud Pública y Participación. Consejería de Salud.

Tasas por 100.000 habitantes

(\*) A partir del año 1997 la notificación de E.D.O. se realiza de forma individualizada con datos del paciente, lo que puede producir variaciones significativas en el número de casos declarados a partir de esa fecha.

CUADRO 2.09. CASOS Y TASAS DE RUBEOLA. AÑOS 2002-2006

	2002	2003	2004	2005	2006
<b>Almería</b>	<b>1</b>	<b>2</b>	<b>4</b>	<b>1</b>	<b>2</b>
	0,20	0,37	0,75	0,16	0,31
<b>Cádiz</b>	<b>1</b>	<b>1</b>	<b>2</b>	<b>1</b>	<b>4</b>
	0,09	0,09	0,18	0,08	0,33
<b>Córdoba</b>	-	<b>2</b>	-	<b>2</b>	-
	-	0,26	-	0,25	-
<b>Granada</b>	-	<b>1</b>	<b>1</b>	<b>1</b>	-
	-	0,12	0,12	0,12	-
<b>Huelva</b>	-	-	<b>1,00</b>	<b>1,00</b>	-
	-	-	0,22	0,21	-
<b>Jaén</b>	<b>1</b>	<b>1</b>	-	-	-
	0,16	0,16	-	-	-
<b>Málaga</b>	-	<b>2</b>	<b>2</b>	-	-
	-	0,16	0,16	-	-
<b>Sevilla</b>	<b>13</b>	<b>3</b>	<b>1</b>	<b>2</b>	-
	0,76	0,17	0,06	0,11	-
<b>ANDALUCÍA</b>	<b>16</b>	<b>12</b>	<b>11</b>	<b>8</b>	<b>6</b>
	0,22	0,16	0,15	0,10	0,08

Fuente: Registro de E.D.O. Dirección General de Salud Pública y Participación. Consejería de Salud.  
Tasas por 100.000 habitantes

CUADRO 2.10. CASOS Y TASAS DE INFECCION GONOCÓCICA. AÑOS 2002-2006

	2002	2003	2004	2005	2006
<b>Almería</b>	<b>45</b>	<b>47</b>	<b>15</b>	<b>40</b>	<b>43</b>
	8,97	8,76	2,79	6,53	6,76
<b>Cádiz</b>	<b>14</b>	<b>12</b>	<b>6</b>	<b>3</b>	<b>10</b>
	1,27	1,07	0,54	0,25	0,84
<b>Córdoba</b>	<b>1</b>	<b>5</b>	<b>2</b>	<b>4</b>	<b>1</b>
	0,13	0,66	0,26	0,51	0,13
<b>Granada</b>	<b>3</b>	<b>7</b>	<b>14</b>	<b>17</b>	<b>34</b>
	0,37	0,85	1,70	1,97	3,88
<b>Huelva</b>	<b>3</b>	<b>4</b>	<b>6,00</b>	<b>5,00</b>	<b>2</b>
	0,68	0,86	1,30	1,03	0,41
<b>Jaén</b>	<b>1</b>	-	<b>1</b>	-	<b>2</b>
	0,16	-	0,16	-	0,30
<b>Málaga</b>	<b>2</b>	<b>4</b>	<b>10</b>	<b>17</b>	<b>19</b>
	0,16	0,31	0,82	1,17	1,27
<b>Sevilla</b>	<b>47</b>	<b>41</b>	<b>99</b>	<b>143</b>	<b>101</b>
	2,74	2,37	5,73	7,88	5,50
<b>ANDALUCÍA</b>	<b>116</b>	<b>120</b>	<b>153</b>	<b>229</b>	<b>212</b>
	1,60	1,63	2,08	2,92	2,66

Fuente: Registro de E.D.O. Dirección General de Salud Pública y Participación. Consejería de Salud.  
Tasas por 100.000 habitantes

CUADRO 2.11. CASOS Y TASAS DE GRIPE. AÑOS 2002-2006

	2002	2003	2004*	2005	2006
<b>Almería</b>	<b>6.575</b>	<b>2.442</b>	<b>5.523</b>	<b>5.811</b>	<b>4.630</b>
<b>Cádiz</b>	<b>7.772</b>	<b>4.066</b>	<b>11.489</b>	<b>11.206</b>	<b>11.410</b>
<b>Córdoba</b>	<b>2.232</b>	<b>3.644</b>	<b>7.837</b>	<b>7.444</b>	<b>9.703</b>
<b>Granada</b>	<b>2.063</b>	<b>1.511</b>	<b>8.455</b>	<b>8.170</b>	<b>4.291</b>
<b>Huelva</b>	<b>9.388</b>	<b>4.773</b>	<b>4.760</b>	<b>4.591</b>	<b>3.315</b>
<b>Jaén</b>	<b>3.554</b>	<b>894</b>	<b>6.625</b>	<b>6.266</b>	<b>3.154</b>
<b>Málaga</b>	<b>2.573</b>	<b>1.297</b>	<b>13.243</b>	<b>13.793</b>	<b>10.223</b>
<b>Sevilla</b>	<b>14.752</b>	<b>5.177</b>	<b>17.777</b>	<b>17.214</b>	<b>19.499</b>
<b>ANDALUCÍA</b>	<b>48.909</b>	<b>23.804</b>	<b>75.709</b>	<b>74.495</b>	<b>66.225</b>
<b>Tasa</b>	<b>676,02</b>	<b>323,72</b>	<b>1.029,00</b>	<b>949,00</b>	<b>779,00</b>

Fuente: Registro de E.D.O. Dirección General de Salud Pública y Participación. Consejería de Salud.  
Tasas por 100.000 habitantes

\* Corresponde a datos de la temporada 2003-2004 y se calcula el número de casos por provincias a partir de la tasa andaluza del circuito centinela. La hipótesis es que la tasa es constante para todas las provincias.

GRÁFICO 2.07. INCIDENCIA DE GRIPE. ANDALUCÍA Y ESPAÑA, AÑOS 2000-2006

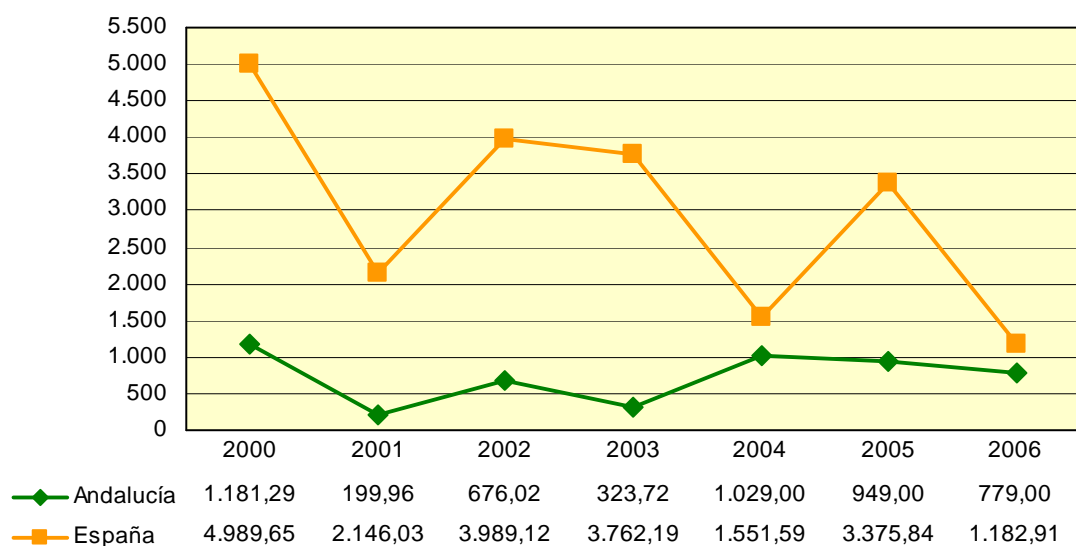

Fuente: Registro de E.D.O. Dirección General de Salud Pública y Participación. Consejería de Salud  
Tasas por 100.000 habitantes

CUADRO 2.12. CASOS Y TASAS DE HEPATITIS A. AÑOS 2002-2006

	2002	2003	2004	2005	2006
<b>Almería</b>	<b>1</b>	<b>8</b>	<b>3</b>	<b>38</b>	<b>36</b>
	0,20	1,49	0,56	6,21	5,66
<b>Cádiz</b>	<b>12</b>	<b>13</b>	<b>3</b>	<b>17</b>	<b>58</b>
	1,09	1,16	0,27	1,44	4,86
<b>Córdoba</b>	<b>1</b>	<b>2</b>	<b>7</b>	<b>33</b>	<b>37</b>
	0,13	0,26	0,92	4,21	4,69
<b>Granada</b>	<b>9</b>	<b>8</b>	<b>35</b>	<b>3</b>	<b>38</b>
	1,10	0,97	4,26	0,35	4,34
<b>Huelva</b>	<b>5</b>	-	<b>2,00</b>	<b>8,00</b>	<b>6</b>
	1,13	-	0,43	1,65	1,22
<b>Jaén</b>	<b>2</b>	<b>6</b>	<b>2</b>	<b>4</b>	<b>55</b>
	0,31	0,93	0,31	0,61	8,30
<b>Málaga</b>	<b>19</b>	<b>12</b>	<b>9</b>	<b>17</b>	<b>197</b>
	1,52	0,93	0,74	1,17	13,21
<b>Sevilla</b>	<b>18</b>	<b>9</b>	<b>25</b>	<b>77</b>	<b>95</b>
	1,05	0,52	1,45	4,24	5,18
<b>ANDALUCÍA</b>	<b>68</b>	<b>58</b>	<b>87*</b>	<b>197</b>	<b>522</b>
	0,94	0,79	1,18	2,51	6,54

Fuente: Registro de E.D.O. Dirección General de Salud Pública y Participación. Consejería de Salud. Tasas por 100.000 habitantes

\* Incluye un caso sin provincializar

CUADRO 2.13. CASOS Y TASAS DE HEPATITIS B. AÑOS 2002-2006

	2002	2003	2004	2005	2006
<b>Almería</b>	<b>50</b>	<b>41</b>	<b>15</b>	<b>13</b>	<b>10</b>
	9,96	7,64	2,79	2,12	1,57
<b>Cádiz</b>	<b>16</b>	<b>15</b>	<b>14</b>	<b>13</b>	<b>15</b>
	1,45	1,34	1,25	1,10	1,26
<b>Córdoba</b>	<b>1</b>	<b>6</b>	<b>4</b>	<b>2</b>	<b>2</b>
	0,13	0,79	0,53	0,25	0,25
<b>Granada</b>	<b>18</b>	<b>17</b>	<b>23</b>	<b>7</b>	<b>12</b>
	2,21	2,07	2,80	0,81	1,37
<b>Huelva</b>	<b>6</b>	<b>2</b>	<b>1,00</b>	<b>1,00</b>	<b>2</b>
	1,35	0,43	0,22	0,21	0,41
<b>Jaén</b>	<b>11</b>	<b>8</b>	<b>9</b>	<b>6</b>	<b>4</b>
	1,71	1,24	1,40	0,81	0,60
<b>Málaga</b>	<b>42</b>	<b>29</b>	<b>35</b>	<b>26</b>	<b>18</b>
	3,36	2,25	2,88	1,79	1,21
<b>Sevilla</b>	<b>19</b>	<b>16</b>	<b>20</b>	<b>14</b>	<b>20</b>
	1,11	0,93	1,16	0,77	1,09
<b>ANDALUCÍA</b>	<b>165</b>	<b>134</b>	<b>121</b>	<b>82</b>	<b>83</b>
	2,28	1,82	1,64	1,04	1,04

Fuente: Registro de E.D.O. Dirección General de Salud Pública y Participación. Consejería de Salud. Tasas por 100.000 habitantes

CUADRO 2.14. CASOS Y TASAS DE HEPATITIS C. AÑOS 2002-2006

	2002	2003	2004	2005	2006
<b>Almería</b>	<b>25</b>	<b>30</b>	<b>23</b>	<b>24</b>	<b>22</b>
	4,98	5,59	4,29	3,92	3,46
<b>Cádiz</b>	<b>20</b>	<b>18</b>	<b>14</b>	<b>14</b>	<b>15</b>
	1,81	1,61	1,25	1,19	1,26
<b>Córdoba</b>	<b>3</b>	<b>2</b>	<b>4</b>	<b>2</b>	<b>1</b>
	0,39	0,26	0,53	0,25	0,13
<b>Granada</b>	<b>76</b>	<b>35</b>	<b>33</b>	<b>29</b>	<b>33</b>
	9,33	4,26	4,02	3,37	3,77
<b>Huelva</b>	<b>5</b>	<b>3</b>	-	-	<b>2</b>
	1,13	0,65	-	-	0,41
<b>Jaén</b>	<b>8</b>	<b>12</b>	<b>5</b>	<b>5</b>	<b>1</b>
	1,24	1,86	0,78	0,76	0,15
<b>Málaga</b>	<b>79</b>	<b>76</b>	<b>36</b>	<b>28</b>	<b>29</b>
	6,32	5,91	2,96	1,93	1,94
<b>Sevilla</b>	<b>21</b>	<b>15</b>	<b>22</b>	<b>7</b>	<b>6</b>
	1,23	0,87	1,27	0,39	0,33
<b>ANDALUCÍA</b>	<b>238</b>	<b>191</b>	<b>137</b>	<b>109</b>	<b>109</b>
	3,29	2,60	1,86	1,39	1,37

Fuente: Registro de E.D.O. Dirección General de Salud Pública y Participación. Consejería de Salud.  
Tasas por 100.000 habitantes

CUADRO 2.15. CASOS Y TASAS DE OTRAS HEPATITIS. AÑOS 2002-2006

	2002	2003	2004	2005	2006
<b>Almería</b>	<b>1</b>	<b>2</b>	-	-	<b>1</b>
	0,20	0,37	-	-	0,16
<b>Cádiz</b>	-	<b>2</b>	-	-	<b>1</b>
	-	0,18	-	-	0,08
<b>Córdoba</b>	-	-	<b>1</b>	-	-
	-	-	0,13	-	-
<b>Granada</b>	-	-	-	-	<b>1</b>
	-	-	-	-	0,11
<b>Huelva</b>	<b>2</b>	-	-	-	-
	0,45	-	-	-	-
<b>Jaén</b>	<b>2</b>	-	<b>1</b>	-	-
	0,31	-	0,16	-	-
<b>Málaga</b>	<b>1</b>	<b>3</b>	<b>1</b>	<b>1</b>	-
	0,08	0,23	0,08	0,07	-
<b>Sevilla</b>	<b>1</b>	<b>1</b>	-	<b>1</b>	<b>4</b>
	0,06	0,06	-	0,06	0,22
<b>ANDALUCÍA</b>	<b>7</b>	<b>8</b>	<b>3</b>	<b>2</b>	<b>7</b>
	0,10	0,11	0,04	0,03	0,09

Fuente: Registro de E.D.O. Dirección General de Salud Pública y Participación. Consejería de Salud.  
Tasas por 100.000 habitantes

CUADRO 2.16. CASOS Y TASAS DE MENINGITIS. AÑO 2006

	M. ASÉPTICA	M. BACTERIANA	OTRAS MENINGITIS
<b>Almería</b>	<b>101</b>	<b>19</b>	<b>1</b>
	15,88	2,99	0,16
<b>Cádiz</b>	<b>132</b>	<b>39</b>	<b>2</b>
	11,05	3,27	0,17
<b>Córdoba</b>	<b>58</b>	<b>35</b>	<b>-</b>
	7,36	4,44	-
<b>Granada</b>	<b>58</b>	<b>35</b>	<b>1</b>
	6,62	3,99	0,11
<b>Huelva</b>	<b>26</b>	<b>17</b>	<b>-</b>
	5,28	3,45	-
<b>Jaén</b>	<b>43</b>	<b>16</b>	<b>2</b>
	6,49	2,41	0,30
<b>Málaga</b>	<b>124</b>	<b>57</b>	<b>3</b>
	8,31	3,82	0,20
<b>Sevilla</b>	<b>110</b>	<b>59</b>	<b>5</b>
	5,99	3,22	0,27
<b>ANDALUCÍA</b>	<b>652</b>	<b>277</b>	<b>14</b>
	8,17	3,47	0,18

Fuente: Registro de E.D.O. Dirección General de Salud Pública y Participación. Consejería de Salud.

Tasas por 100.000 habitantes

\* Incluye un caso sin provincializar

CUADRO 2.17. CASOS Y TASAS DE OTRAS ENFERMEDADES DE DECLARACIÓN OBLIGATORIA. AÑO 2006

	Fiebre Exantemática	Enf. Invasiva por Hib	Herpes Genital	Enf. de Lyme	Sífilis Congénita
<b>Almería</b>	<b>3</b>	<b>1,00</b>	<b>4</b>	<b>-</b>	<b>-</b>
	0,47	0,16	0,63	-	-
<b>Cádiz</b>	<b>-</b>	<b>3</b>	<b>11</b>	<b>-</b>	<b>-</b>
	-	0,25	0,92	-	-
<b>Córdoba</b>	<b>2</b>	<b>-</b>	<b>-</b>	<b>-</b>	<b>1</b>
	0,25	-	-	-	0,13
<b>Granada</b>	<b>8</b>	<b>1</b>	<b>10</b>	<b>-</b>	<b>-</b>
	0,91	0,11	1,14	-	-
<b>Huelva</b>	<b>1</b>	<b>-</b>	<b>2</b>	<b>-</b>	<b>-</b>
	0,20	-	0,41	-	-
<b>Jaén</b>	<b>6</b>	<b>-</b>	<b>-</b>	<b>-</b>	<b>-</b>
	0,91	-	-	-	-
<b>Málaga</b>	<b>13</b>	<b>3</b>	<b>21</b>	<b>-</b>	<b>-</b>
	0,87	0,20	1,41	-	-
<b>Sevilla</b>	<b>2</b>	<b>2</b>	<b>53</b>	<b>2</b>	<b>1</b>
	0,11	0,11	2,89	0,11	0,05
<b>ANDALUCÍA</b>	<b>35</b>	<b>10</b>	<b>101</b>	<b>2</b>	<b>2</b>
	0,44	0,13	1,27	0,03	0,03

Fuente: Registro de E.D.O. Dirección General de Salud Pública y Participación. Consejería de Salud.

Tasas por 100.000 habitantes

CUADRO 2.18. CASOS DE SIDA POR AÑO DE DIAGNÓSTICO Y PROVINCIA DE RESIDENCIA  
AÑOS 1991-2006

	Almería	Cádiz	Córdoba	Granada	Huelva	Jaén	Málaga	Sevilla	Otras	Andalucía
1991	26	74	41	46	21	21	143	116	2	490
1992	49	132	46	44	44	14	166	139	-	634
1993	65	173	72	45	48	31	192	187	1	814
1994	60	296	79	87	78	35	262	264	1	1.162
1995	64	206	69	82	73	62	279	271	-	1.106
1996	46	193	65	69	53	51	256	216	1	950
1997	43	169	38	74	40	40	196	174	-	774
1998	32	96	23	68	49	42	127	137	-	574
1999	34	84	20	70	33	29	104	136	1	511
2000	34	79	17	55	26	22	93	94	-	420
2001	32	45	29	53	25	28	93	109	0	414
2002	21	26	27	50	29	13	87	93	1	347
2003	20	65	21	56	18	21	109	91	0	401
2004	21	42	30	38	8	22	71	62	0	294
2005	16	27	31	38	22	22	53	73	0	282
2006	14	30	24	26	19	14	76	48	0	251
<b>TOTAL</b>	<b>577</b>	<b>1.737</b>	<b>632</b>	<b>901</b>	<b>586</b>	<b>467</b>	<b>2.307</b>	<b>2.210</b>	<b>7</b>	<b>9.424</b>

Fuente: Registro Andaluz de SIDA. Dirección General de Salud Pública y Participación. Consejería de Salud.  
Las series son revisadas anualmente por lo que pueden que aparezcan casos que no se notificaron

GRÁFICO 2.08. INCIDENCIA DE SIDA POR AÑO DE DIAGNÓSTICO. ANDALUCÍA Y ESPAÑA  
AÑOS 1992-2006

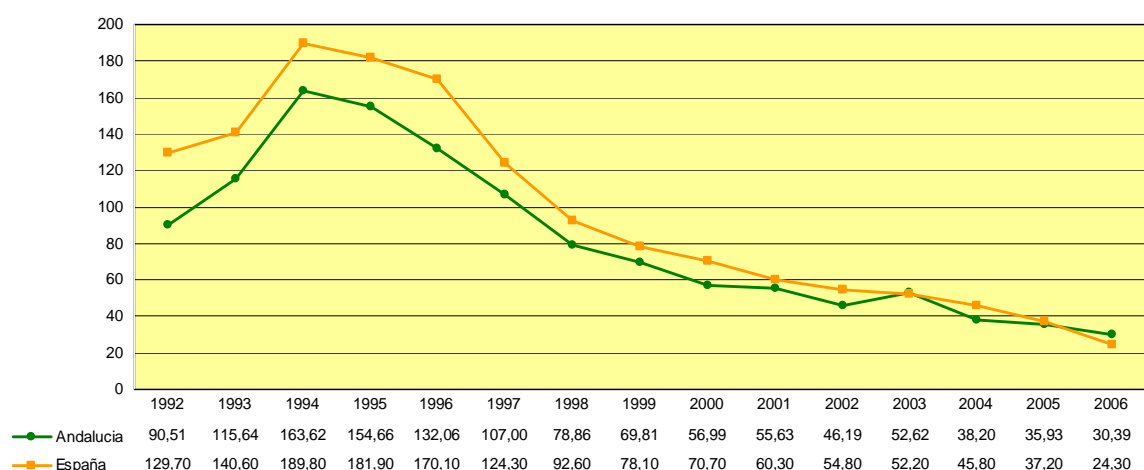

Fuente: Registro Nacional - Registro Andaluz de SIDA. Dirección General de Salud Pública y Participación  
Consejería de Salud .  
Tasas por 1.000.000 habitantes  
Actualización a 18 de Abril 2007



**GRÁFICO 2.09. DISTRIBUCIÓN DE CASOS DE SIDA SEGÚN CATEGORÍA DE TRANSMISIÓN ANDALUCÍA. AÑOS 1984-2006**

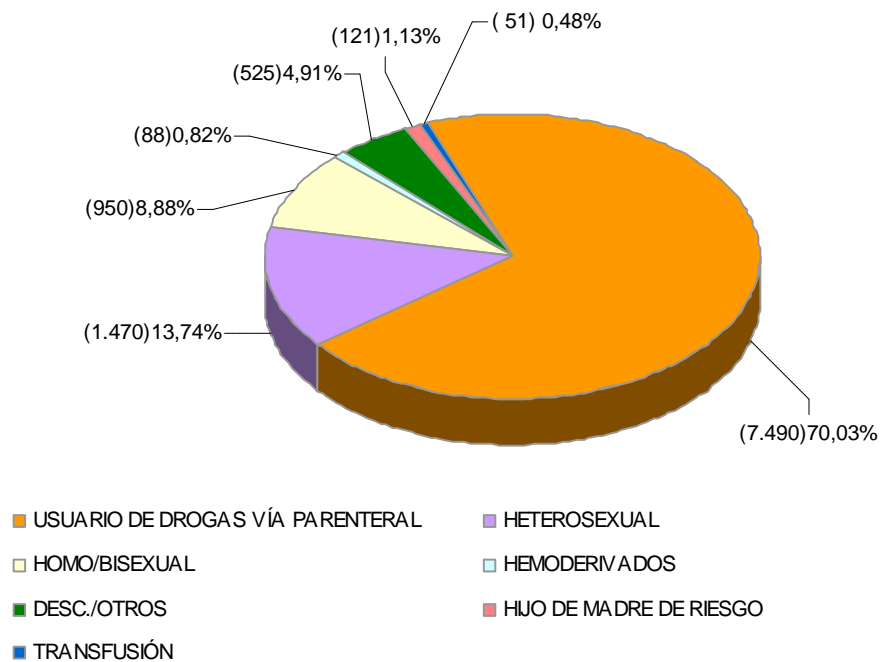

Fuente: Registro Andaluz de SIDA .Dirección General de Salud Pública y Participación. Consejería de Salud. Datos actualizados a Abril de 2007.

**GRÁFICO 2.10. DISTRIBUCIÓN DE CASOS DE SIDA SEGÚN CATEGORÍA DE TRANSMISIÓN ESPAÑA AÑOS 1981-2006**

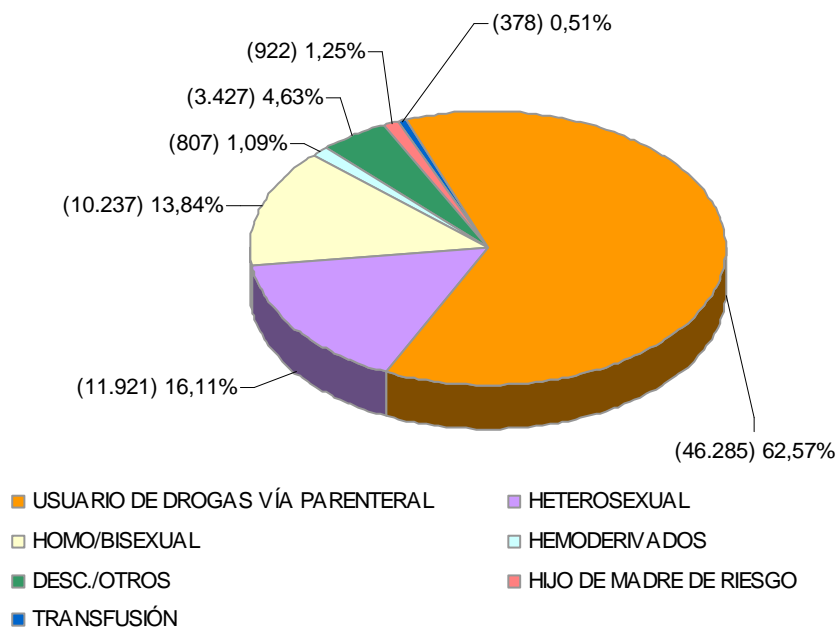

Fuente: Registro Nacional de SIDA. Ministerio de Sanidad y Consumo. Datos actualizados a 31 de Diciembre de 2006.

CUADRO 2.19. BROTES Y TASAS DE TOXINFECCIÓN ALIMENTARIA  
AÑOS 2002-2006

	2002	2003	2004	2005	2005
<b>Almería</b>	<b>12</b>	<b>18</b>	<b>25</b>	<b>16</b>	<b>11</b>
	2,43	3,35	4,31	2,61	1,80
<b>Cádiz</b>	<b>36</b>	<b>48</b>	<b>39</b>	<b>23</b>	<b>27</b>
	3,19	4,30	3,35	1,95	2,29
<b>Córdoba</b>	<b>31</b>	<b>35</b>	<b>35</b>	<b>25</b>	<b>27</b>
	3,96	4,60	4,49	3,19	3,44
<b>Granada</b>	<b>42</b>	<b>64</b>	<b>38</b>	<b>31</b>	<b>39</b>
	4,99	7,79	4,51	3,60	4,53
<b>Huelva</b>	<b>22</b>	<b>37</b>	<b>26</b>	<b>19</b>	<b>9</b>
	4,80	8,00	5,45	3,93	1,86
<b>Jaén</b>	<b>15</b>	<b>22</b>	<b>22</b>	<b>16</b>	<b>15</b>
	2,25	3,42	3,36	2,42	2,27
<b>Málaga</b>	<b>36</b>	<b>78</b>	<b>66</b>	<b>52</b>	<b>55</b>
	2,94	6,06	4,72	3,58	3,78
<b>Sevilla</b>	<b>40</b>	<b>65</b>	<b>45</b>	<b>46</b>	<b>53</b>
	2,33	3,76	2,51	2,54	2,92
<b>ANDALUCÍA</b>	<b>234</b>	<b>367</b>	<b>296</b>	<b>228</b>	<b>236</b>
	3,20	4,99	3,85	2,90	3,01

Fuente: Sistema de Alertas en Salud Pública. Dirección General de Salud Pública y Participación. Consejería de Salud  
Tasa de brote por 100.000 habitantes

GRÁFICO 2.11. TASAS DE BROTES DE TOXINFECCIÓN ALIMENTARIA  
ANDALUCÍA AÑOS 2001-2006

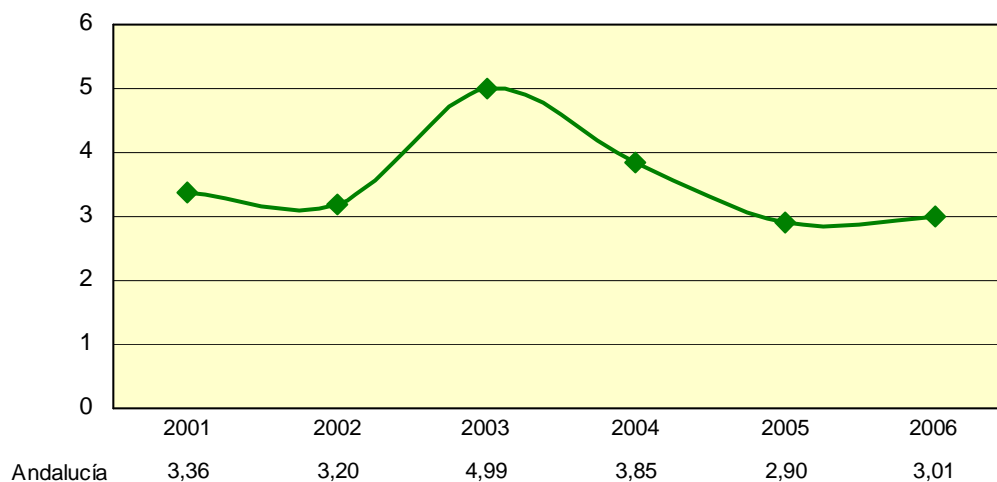

Fuente: Sistema de Alertas en Salud Pública. Dirección General de Salud Pública y Participación. Consejería de Salud.  
Tasa de brote por 100.000 habitantes

CUADRO 2.20. NÚMERO Y TASAS DE ALERTAS EPIDEMIOLÓGICAS. AÑOS 2002-2006

	2002	2003	2004	2005	2006
<b>Almería</b>	<b>31</b>	<b>31</b>	<b>44</b>	<b>29</b>	<b>32</b>
	6,29	5,78	8,20	4,74	5,23
<b>Cádiz</b>	<b>61</b>	<b>70</b>	<b>60</b>	<b>42</b>	<b>54</b>
	5,41	6,27	5,37	3,56	4,57
<b>Córdoba</b>	<b>50</b>	<b>44</b>	<b>48</b>	<b>29</b>	<b>43</b>
	6,39	5,78	6,30	3,70	5,48
<b>Granada</b>	<b>79</b>	<b>83</b>	<b>57</b>	<b>52</b>	<b>68</b>
	9,38	10,10	6,94	6,04	7,90
<b>Huelva</b>	<b>51</b>	<b>51</b>	<b>36</b>	<b>27</b>	<b>19</b>
	11,12	11,03	7,78	5,58	3,93
<b>Jaén</b>	<b>30</b>	<b>32</b>	<b>34</b>	<b>20</b>	<b>28</b>
	4,50	4,97	5,28	3,03	4,24
<b>Málaga</b>	<b>74</b>	<b>110</b>	<b>96</b>	<b>73</b>	<b>98</b>
	6,04	8,55	7,46	5,02	6,74
<b>Sevilla</b>	<b>88</b>	<b>78</b>	<b>66</b>	<b>61</b>	<b>100</b>
	5,12	4,51	3,82	3,36	5,51
<b>ANDALUCÍA</b>	<b>464</b>	<b>499</b>	<b>441</b>	<b>337</b>	<b>442</b>
	6,34	6,78	5,99	4,29	5,63

Fuente: Sistema de Alertas en Salud Pública. Dirección General de Salud Pública y Participación. Consejería de Salud.  
Tasa de alerta por 100.000 habitantes

GRÁFICO 2.12. TASAS DE ALERTA EN SALUD PÚBLICA. ANDALUCÍA AÑOS 2001-2006

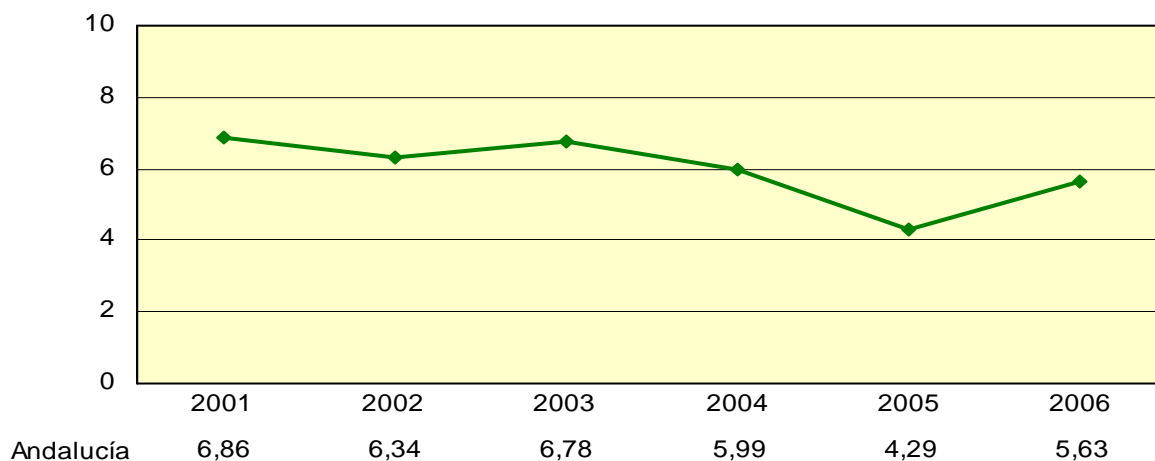

Fuente: Sistema de Alertas en Salud Pública. Dirección General de Salud Pública y Participación. Consejería de Salud.  
Tasa de alerta por 100.000 habitantes

CUADRO 2.21. NÚMERO DE BROTES EPIDÉMICOS DE TRANSMISIÓN HÍDRICA  
AÑOS 1997-2006

	1997	1998	1999	2000	2001	2002	2003	2004	2005	2006
<b>Almería</b>	4	2	1	-	1	2	-	-	-	-
<b>Cádiz</b>	2	-	-	-	1	-	-	1	3	-
<b>Córdoba</b>	-	1	4	-	1	2	1	1	-	1
<b>Granada</b>	6	4	1	6	-	2	-	2	-	-
<b>Huelva</b>	-	1	-	1	1	-	-	-	-	-
<b>Jaén</b>	2	3	3	1	-	1	-	2	-	1
<b>Málaga</b>	8	5	8	3	7	9	1	2	1	2
<b>Sevilla</b>	1	2	1	1	1	-	-	-	-	-
<b>ANDALUCÍA</b>	<b>23</b>	<b>18</b>	<b>18</b>	<b>12</b>	<b>12</b>	<b>16</b>	<b>2</b>	<b>8</b>	<b>4</b>	<b>4</b>

Fuente: Sistema de Alertas en Salud Pública. Dirección General de Salud Pública y Participación. Consejería de Salud.

GRÁFICO 2.13. BROTES EPIDÉMICOS DE TRANSMISIÓN HÍDRICA. ANDALUCÍA 1996-2006

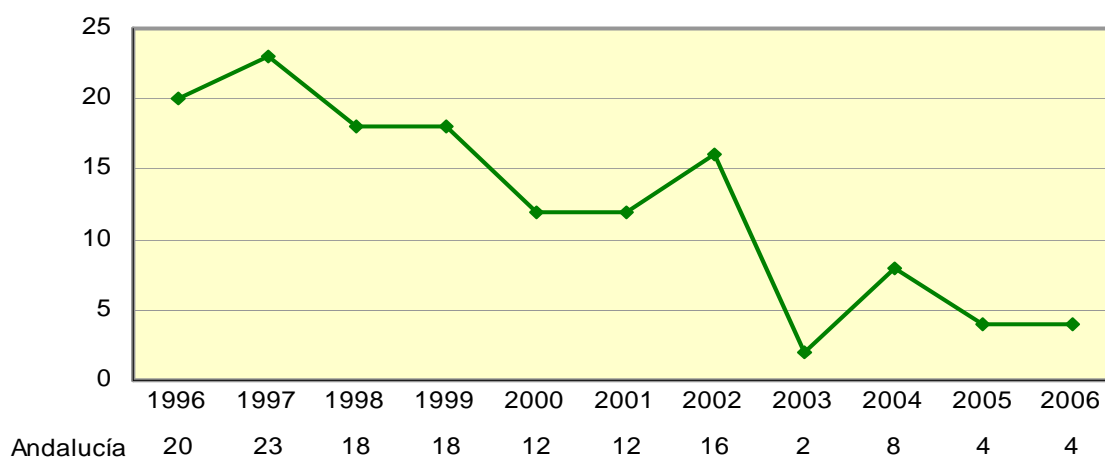

Fuente: Sistema de Alertas en Salud Pública. Dirección General de Salud Pública y Participación. Consejería de Salud.

CUADRO 2.22. EVOLUCIÓN DE LOS 25 GDRS MAS FRECUENTES EN LOS HOSPITALES DEL S.A.S. AÑOS 2001-2006

GDR	TITULO	2001	2002	2003	2004	2005	2006
373	Parto vaginal sin diagnóstico complicado	6,50	6,85	7,16	7,08	7,29	7,20
372	Parto vaginal con diagnóstico complicado	2,03	2,33	2,63	2,77	3,25	3,54
541	Trastornos S. respiratorio excepto infecciones bronquitis...	1,79	1,73	2,02	1,99	2,59	2,21
371	Cesárea sin complicaciones	1,55	1,69	1,71	1,72	1,72	1,82
381	Aborto con legrado o histerotomía	1,38	1,48	1,59	1,64	1,58	1,62
127	Fallo cardiaco y shock	1,51	1,43	1,43	1,41	1,41	1,37
359	Interv. útero y anexos por carcinoma in situ y enf. no malignas sin cc	1,39	1,44	1,40	1,40	1,35	1,20
209	Intervención art. mayores/reimplante miembros EEII sin cc	1,28	1,02	0,96	1,10	1,15	1,19
430	Psicosis	1,17	1,22	1,20	1,20	1,16	1,14
383	Otros diagnósticos preparto con complicaciones médicas	1,34	1,39	1,25	1,18	1,15	1,13
14	Trastornos específicos cerebrovasc. excepto ictus transitorio	1,22	0,95	1,05	0,96	0,98	0,93
629	Recién nacido normal >2,5 kg. sin intervenciones significativas	1,18	1,26	1,28	1,19	1,08	0,90
167	Apendicectomía sin diagnóstico principal complicado, sin cc.	0,83	0,89	0,93	0,89	0,85	0,88
158	Icc&arritmia cardíaca con cc mayor	-	-	-	-	-	0,83
494	Colecistectomía laparoscópica sin explorac. Conducto biliar sin cc.	-	0,71	0,74	0,78	0,80	0,83
219	Interv. extrem. inf. exc. cadera, pie y femur > 17 años sin cc	0,74	0,80	0,79	0,82	0,83	0,83
379	Amenaza de aborto	0,87	0,92	0,96	0,87	0,89	0,80
140	Angina de pecho	1,21	1,12	1,11	1,00	0,89	0,79
816	Gastroenteritis no bact. y dolor abdominal edad<18 sin cc	-	0,97	0,92	0,94	0,73	0,77
818	Sustitución de caderas excepto por complicaciones	-	-	-	0,70	0,75	0,76
370	Cesárea con complicaciones	-	-	-	-	-	0,70
211	Proc. de cadera y femur excepto articulación > 17 sin cc	-	-	0,68	0,69	0,66	0,68
410	Quimioterapia	1,03	1,03	0,90	0,87	0,77	0,68
125	Tras. Circulatorios excepto lam, con cateterismo sin diag. complejo	-	-	-	-	-	0,67
775	Bronquitis y asma edad < 18 sin cc	-	-	-	0,66	-	0,67

Fuente: Servicio Andaluz de Salud  
Porcentaje de altas

CUADRO 2.23. DISTRIBUCIÓN DE ALTAS POR LOS 25 GDRS MAS FRECUENTES DE CIRUGÍA MAYOR AMBULATORIA (C.M.A.) EN LOS HOSPITALES DEL S.A.S. AÑO 2006

GDR	TITULO	ALTAS	%	IMPACTO
39	CATARATAS	32.952	24,85	80.276
187	EXTRACCION QUIRURGICA DE DIENTE	13.475	10,16	58.945
160	HERNIAS DE LA PARED ABDOMINAL BILATERALES Y UNILATERALES CON INJERTO	5.620	4,24	25.022
364	PROCEDIMIENTOS DIAGNOSTICOS SOBRE EL UTERO	5.300	4,00	13.402
349	BIOPSIA CERRADA DE PROSTATA	5.029	3,79	19.747
60	HIPERTROFIA CRONICA DE AMIGDALAS	4.884	3,68	9.048
225	HALLUX VALGUS	4.879	3,68	17.793
351	ESTERILIZACION MEDIANTE VASECTOMIA	4.534	3,42	18.438
381	LEGRADO UTERINO	4.088	3,08	7.015
867	EXTRACCION DE MATERIAL DE OSTEOSINTESIS	3.912	2,95	18.041
162	HERNIAS DE LA PARED ABDOMINAL UNILATERALES SIN INJERTOS	3.743	2,82	9.609
6	LIBERACION DE TUNEL	3.442	2,60	6.725
361	OPERACIONES SOBRE OVARIOS Y TROMPAS (RESTO)	2.540	1,92	8.974
267	QUISTE PILONIDAL	2.288	1,73	6.046
262	TUMORES BENIGNOS DE MAMA	2.212	1,67	5.142
229	GANGLIONECTOMIA Y DUPUYTREN	2.204	1,66	5.716
359	MIOMECTOMIA UTERINA	2.051	1,55	9.790
119	VARICES DE MIEMBROS INFERIORES	2.002	1,51	3.831
232	ARTROSCOPIA	1.935	1,46	4.308
55	OPERACIONES SOBRE OIDO MEDIO	1.930	1,46	5.540
56	INTERVENCIONES DE PIRAMIDE NASAL	1.896	1,43	4.786
158	FISURA Y FISTULA ANAL	1.889	1,42	5.713
42	VITRECTOMIAS	1.472	1,11	6.707
222	EXCISION DE MENISCO DE RODILLA	1.446	1,09	4.873
360	INTERVENCIONES SOBRE EL CUELLO UTERINO	1.264	0,95	3.333

Fuente: Servicio Andaluz de Salud

CUADRO 2.24. DISTRIBUCIÓN DE ALTAS POR LOS 25 GDRS MAS FRECUENTES EN EL HOSPITAL DE PONIENTE. AÑO 2006

GDR	TITULO	ALTAS
373	Parto vaginal sin diagnóstico complicado	1241
372	Parto vaginal con diagnóstico complicado	615
541	Trastornos S. respiratorio excepto infecciones bronquitis...	533
381	Aborto con legrado, aspiración o histerotomía	381
371	Cesárea sin complicaciones	221
430	Psicosis	194
167	Apendicectomía sin diagnóstico principal complicado, sin cc.	190
14	Trastornos específicos cerebrovasc. excepto ictus transitorio	147
383	Otros diagnósticos preparto con complicaciones médicas	145
544	Insuficiencia cardiaca crónica y arritmia con cc mayor	145
127	Insuficiencia cardiaca y shock	139
224	Int. hombro, codo, antebrazo exc. art. mayores sin cc	136
379	Amenaza de aborto	136
87	Edema pulmonar &e insuficiencia respiratoria	134
140	Angina de pecho	132
382	Falsos dolores de parto	130
219	Interv. extrem. inf. exc. cadera, pie y femur > 17 años sin cc	129
370	Cesárea con complicaciones	129
494	Colecistectomía laparoscópica sin explor.cond. Biliar sin cc	125
542	Bronquitis y asma con cc mayor	124
55	Proc. miscelaneos oído, nariz, boca y garganta	114
359	Int. útero y anexos por carcinoma in situ y enf. no malignas, sin cc	107
629	Neonato, peso al nacer >2499g. Sin p. Quir. Sign., diag neonato	105
35	Otros trastornos del sistema nervioso sin cc	103
211	Porc. De cadera & femur excepto articulación mayor edad>17 sin cc	101

Fuente: Hospital de Poniente

CUADRO 2.25. DISTRIBUCIÓN DE ALTAS POR LOS 25 GDRS MAS FRECUENTES DE CIRUGÍA MAYORÍA AMBULATORIA (C.M.A.) EN EL HOSPITAL DE PONIENTE. AÑO 2006

GDR	TITULO	ALTAS	%	IMPACTO
39	Proc.quirur. sobre cristalino con o sin vitrectomia	765	37,74	2.019,23
364	Dilatación y legrado, conización exc. por neoplasia	159	7,84	478,69
464	Signos y síntomas sin cc	149	7,35	577,31
867	Excisión local y extracción de dispositivo fijación interna	82	4,05	498,11
162	Proc. quirur. Hernia inguinal/femoral> 17 sin cc	78	3,85	206,48
6	Liberación túnel carpiano	68	3,35	130,24
160	P. Quir. hernia excepto inguinal/femoral >18 s/cc	61	3,01	268,39
60	Amigdalectomia/adenoidectomia<18	57	2,81	101,37
262	Biopsia/excisión local mama, no neo maligna	56	2,76	132,06
62	Miringotomia con insercción de tubo <18	49	2,42	88,61
55	Procedimientos miscelaneos oído, nariz, boca y garganta	45	2,22	132,04
266	Injerto/desbridamiento piel exc. úlceras y celulitis sin cc	41	2,02	233,06
40	Proc. extraoculares excepto orbita edad>17	39	1,92	130,35
158	Procedimientos ano/estoma sin cc	39	1,92	116,65
225	Procedimientos sobre el pie	34	1,68	111,73
229	P. muñeca/mano exc p. mayores artic. sin cc	30	1,48	80,03
339	P. sobre testículo proceso no maligno >18	30	1,48	76,93
267	P. Quir. perianales y pilonidales	26	1,28	71,13
61	Mirongotina con insercion de tubo edad > 17	24	1,18	56,34
119	Ligadura y extracción venosa	19	0,94	44,13
41	Procedimientos extraoculares excepto órbita edad < 18	18	0,89	31,92
268	Procedimientos plástivos sore piel, t. subcutáneo & mama	15	0,74	72,10
42	Procedimientos intraoculares excepto retnia, iris & critalino	14	0,69	58,95
222	Procedimientos sobre la rodilla s/cc	14	0,69	49,93
173	Masectomía subtotal por neoplasia maligna sin cc	9	0,44	88,48

Fuente: Hospital de Poniente



CUADRO 2.26. DISTRIBUCIÓN DE ALTAS POR LOS 25 GDRS MAS FRECUENTES EN EL HOSPITAL COSTA DEL SOL. AÑO 2006

GDR	TITULO	ALTAS
373	Parto vaginal sin diagnóstico complicado	1.652
372	Parto vaginal con diagnóstico complicado	928
370	Cesárea con cc	652
541	Trastornos S. respiratorio excepto infecciones bronquitis...	444
087	Edema pulmonar e insuficiencia respiratoria	360
127	Fallo cardiaco y shock	338
14	Trast. específicos cerebrovasc. excepto ictus transitorio	325
494	Colecistectomía laparoscópica sin expl. D. C. sin cc	301
629	Recien nacido normal $\geq 2.5$ kg s/pq sign.	261
359	Interv. útero y anexos por carcinoma in situ y enf. no malign.	259
167	Apendicectomía sin diagnóstico principal complicado, sin cc.	251
382	Falsos dolores de parto	238
124	Trastornos circula. no IAM con cateterismo con diagn. complic...	221
219	Interv. extrem inf. y humero excep. cadera pie y femur $>17$ sin cc	218
140	Angina de pecho	213
379	Amenaza de aborto	203
852	Proced cardiovascular percutáneo c/stent no recubiertos sin iam	203
383	Otros diagnosticos preparto con cc	200
381	Aborto con legrado o histerotomía	192
125	Trastornos circula. no IAM con cateterismo sin diagn. complic...	170
158	P. Quir. ano/estoma sin cc	159
775	Bronquitis y asma edad $< 18$ sin cc	152
816	Gastroenteritis no bacteriana y dolor abdominal edad $< 18$ sin cc	147
818	Sustitucion de cadera por CC	145
316	Insuficiencia renal	144

Fuente: Hospital Costa del Sol

CUADRO 2.27. DISTRIBUCIÓN DE ALTAS POR LOS 25 GDRS MAS FRECUENTES DE CIRUGÍA MAYOR AMBULATORIA (C.M.A.) EN EL HOSPITAL COSTA DEL SOL. AÑO 2006

GDR	TITULO	ALTAS	%	IMPACTO
39	039. INTERV. SOBRE CRISTALINO	835	96,10	2262,6
381	ABORTO CON LEGRADO O HISTEROTOMIA	255	57,0	451,4
364	364. LEGRADO Y CONIZACIÓN EXCEPTO NEO MALIGNA	240	96,4	556,8
40	INTERV. EXTRAOCULARES EXC. ÓRBITA, EDAD>18	229	89,10	744,3
351	ESTERILIZACIÓN MASCULINA	129	100,0	2128,5
359	INTERV. ÚTERO Y ANEJOS POR CA. IN SITU, SIN CC.	117	31,1	568,6
6	LIBERACIÓN DEL TÚNEL CARIPIANO	90	94,7	405,0
229	PAT. QUIR. MUÑECA, MANO EXC. ARTIC. MAY. SIN CC.	84	53,5	248,6
360	INTERV. DE CÉRVIX, VAGINA Y VULVA	68	63,0	206,0
55	INTERV. MISCELANEAS OIDO, NARIZ, BOCA Y GARG.	63	42,3	177,7
262	BIOPSIA/EXCIS. LOCAL MAMA EXC. NEO MALIGNA.	53	57,0	126,7
162	INT. HERNIA INGUINAL Y FEMORAL >18 A. SIN CC.	52	28,6	137,3
158	INTERV. SOBRE ANO Y ESTOMA, SIN CC.	38	19,3	117,0
225	INTERV. DEL PIE	38	38,4	133,8
267	INTERV. PERIANALES Y PILONIDALES	32	38,1	81,6
343	CIRCUNCISIÓN, EDAD 0-17	25	83,3	45,3
60	AMIGDALECTOMIA Y/O ADENOIDECTOMIA <18 A. SIN CC.	25	41,0	45,8
222	INTERV. DE RODILLA SIN CC.	24	21,4	84,0
41	INTERV. EXTRAOCULARES EXC. ÓRBITA, EDAD 0-17	15	88,2	28,4
268	INTERV. PLÁSTICAS PIEL, TEJ. SUBCUTÁNEO Y MAMA	9	56,3	42,5
361	LAPAROSCOPIA E INTERRUP. TUBÁRICA INCISIONAL	6	66,7	20,1
232	ARTROSCOPIA	4	12,5	10,3
42	INTERV. INTRAOCULARES EXC. RETINA, IRIS, CRIST.	3	7,5	13,8
311	INTERV. TRANSURETRALES SIN CC.	2	1,7	9,7
349	HIPERTROFIA PROSTÁTICA BENIGNA SIN CC.	1	50,0	3,9
340	INTERV. DE TESTÍCULO, EXC. NEO. MALIGNA, EDAD 0-17	1	20,0	2,2

Fuente: Hospital Costa del Sol

CUADRO 2.28.DISTRIBUCIÓN DE ALTAS POR LOS 25 GDRS MAS FRECUENTES EN EL HOSPITAL DE ANDÚJAR. AÑO 2006

GDR	TITULO	ALTAS
373	PARTO VAGINAL SIN COMPLICACIONES	364
541	TRAST.RESPIRATORIOS EXC. INFECCIONES, BRONQUITIS, ASMA CON CC MAYOR	268
372	PARTO VAGINAL CON COMPLICACIONES	162
209	SUSTITUCION ARTICULACION MAYOR EXCEPTO CADERA & REIMPLANTE MIEMBRO INFERIOR	89
381	ABORTO CON DILATACION & LEGRADO, ASPIRACION O HISTEROTOMIA	88
816	GASTROENTERITIS NO BACTERIANA Y DOLOR ABDOMINAL EDAD < 18 SIN CC	87
371	CESAREA, SIN COMPLICACIONES	83
775	BRONQUITIS & ASMA EDAD<18 SIN CC	76
140	ANGINA DE PECHO	75
14	ICTUS CON INFARTO	65
219	PROC. EXTR.INFERIOR & HUMERO EXC. CADERA,PIE,FEMUR EDAD>17 SIN CC	61
494	COLECISTECTOMIA LAPAROSCOPICA SIN EXPLORAC. CONDUCTO BILIAR SIN CC	54
122	TRAST.CIRCULATORIOS CON IAM SIN COMPL. MAYORES ALTA CON VIDA	53
167	APENDICECTOMIA SIN DIAGNOSTICO PRINCIPAL COMPLICADO SIN CC	52
467	OTROS FACTORES QUE INFLUYEN EN EL ESTADO DE SALUD	52
629	NEONATO, PESO AL NACER >2499 G, SIN P.QUIR.SIGNIF., DIAG NEONATO NORMAL	52
379	AMENAZA DE ABORTO	50
127	INSUFICIENCIA CARDIACA & SHOCK	49
557	TRASTORNOS HEPATOBILIARES Y DE PANCREAS CON CC MAYOR	43
359	PROC. SOBRE UTERO & ANEJOS POR CA.IN SITU & PROCESO NO MALIGNO SIN CC	42
382	FALSO TRABAJO DE PARTO	42
544	ICC & ARRITMIA CARDIACA CON CC MAYOR	42
533	OTROS TRAST. SISTEMA NERVIOSO EXC. AIT, CONVULSIONES & CEFALEA CON CC MAYOR	39
121	TRAST.CIRCULATORIOS CON IAM & COMPL.MAYORES, ALTA CON VIDA	38
175	HEMORRAGIA GASTROINTESTINAL SIN CC	37

Fuente: Empresa Pública Alto Guadalquivir

**CUADRO 2.29. DISTRIBUCIÓN DE ALTAS POR LOS 25 GDRS MAS FRECUENTES DE CIRUGÍA  
MAYOR AMBULATORIA (C.M.A.) EN EL HOSPITAL ANDÚJAR.  
AÑO 2006**

<b>GDR</b>	<b>TITULO</b>	<b>ALTAS</b>
39	PROCEDIMIENTOS SOBRE CRISTALINO CON O SIN VITRECTOMIA	526
6	LIBERACION DE TUNEL CARPIANO	87
225	PROCEDIMIENTOS SOBRE EL PIE	85
359	PROC. SOBRE UTERO & ANEJOS POR CA.IN SITU & PROCESO NO MALIGNO SIN CC	85
162	PROCEDIMIENTOS SOBRE HERNIA INGUINAL & FEMORAL EDAD>17 SIN CC	75
55	PROCEDIMIENTOS MISCELANEOS SOBRE OIDO, NARIZ, BOCA & GARGANTA	69
351	ESTERILIZACION, VARON	69
364	DILATAACION & LEGRADO, CONIZACION EXCEPTO POR NEOPLASIA MALIGNA	49
222	PROCEDIMIENTOS SOBRE LA RODILLA SIN CC	44
342	CIRCUNCISION EDAD>17	41
229	PROC. SOBRE MANO O MUÑECA, EXCEPTO PROC.MAYORES S.ARTICULACION SIN CC	40
867	ESCISION LOCAL Y EXTRACCION DE DISPOSITIVO FIJACION INTERNA EXCEPTO CADERA	32
160	PROCEDIMIENTOS SOBRE HERNIA EXCEPTO INGUINAL & FEMORAL EDAD>17 SIN CC	25
270	OTROS PROCEDIMIENTOS SOBRE PIEL, T.SUBCUTANEO & MAMA SIN CC	24
266	INJERTO PIEL &/O DESBRID. EXCEPTO POR ULCERA CUTANEA, CELULITIS SIN CC	22
267	PROCEDIMIENTOS DE REGION PERIANAL & ENFERMEDAD PILONIDAL	22
60	AMIGDALECTOMIA &/O ADENOIDECTOMIA SOLO, EDAD<18	21
158	PROCEDIMIENTOS SOBRE ANO & ENTEROSTOMIA SIN CC	21
62	MIRINGOTOMIA CON INSERCCION DE TUBO EDAD<18	18
40	PROCEDIMIENTOS EXTRAOCULARES EXCEPTO ORBITA EDAD>17	17
227	PROCEDIMIENTOS SOBRE TEJIDOS BLANDOS SIN CC	14
360	PROCEDIMIENTOS SOBRE VAGINA, CERVIX & VULVA	12
262	BIOPSIA DE MAMA & EXCCISION LOCAL POR PROCESO NO MALIGNO	11
42	PROCEDIMIENTOS INTRAOCULARES EXCEPTO RETINA, IRIS & CRISTALINO	9
343	CIRCUNCISION EDAD<18	9

Fuente: Empresa Pública Alto Guadalquivir

CUADRO 2.30. DISTRIBUCIÓN DE ALTAS POR LOS 25 GDRS MAS FRECUENTES EN EL HOSPITAL DE MONTILLA. AÑO 2006

GDR	TITULO	ALTAS
373	PARTO VAGINAL SIN COMPLICACIONES	338
541	TRAST.RESPIRATORIOS EXC. INFECCIONES, BRONQUITIS, ASMA CON CC MAYOR	157
372	PARTO VAGINAL CON COMPLICACIONES	108
381	ABORTO CON DILATACION & LEGRADO, ASPIRACION O HISTEROTOMIA	81
371	CESAREA, SIN COMPLICACIONES	79
87	EDEMA PULMONAR & INSUFICIENCIA RESPIRATORIA	76
140	ANGINA DE PECHO	70
209	SUSTITUCION ARTICULACION MAYOR EXCEPTO CADERA & REIMPLANTE MIEMBRO INFERIOR	66
14	ICTUS CON INFARTO	64
494	COLECISTECTOMIA LAPAROSCOPICA SIN EXPLORAC. CONDUCTO BILIAR SIN CC	56
359	PROC. SOBRE UTERO & ANEJOS POR CA.IN SITU & PROCESO NO MALIGNO SIN CC	49
379	AMENAZA DE ABORTO	48
139	ARRITMIAS CARDIACAS & TRASTORNOS DE CONDUCCION SIN CC	47
219	PROC. EXTR.INFERIOR & HUMERO EXC. CADERA,PIE,FEMUR EDAD>17 SIN CC	45
158	PROCEDIMIENTOS SOBRE ANO & ENTEROSTOMIA SIN CC	43
544	ICC & ARRITMIA CARDIACA CON CC MAYOR	43
127	INSUFICIENCIA CARDIACA & SHOCK	42
204	TRASTORNOS DE PANCREAS EXCEPTO NEOPLASIA MALIGNA	40
629	NEONATO, PESO AL NACER >2499 G, SIN P. QUIR.SIGNIF., DIAG NEONATO NORMAL	40
167	APENDICECTOMIA SIN DIAGNOSTICO PRINCIPAL COMPLICADO SIN CC	39
162	PROCEDIMIENTOS SOBRE HERNIA INGUINAL & FEMORAL EDAD>17 SIN CC	38
211	PROC. DE CADERA & FEMUR EXCEPTO ARTICULACION MAYOR EDAD>17 SIN CC	37
175	HEMORRAGIA GASTROINTESTINAL SIN CC	36
816	GASTROENTERITIS NO BACTERIANA Y DOLOR ABDOMINAL EDAD < 18 SIN CC	35
122	TRAST.CIRCULATORIOS CON IAM SIN COMPL. MAYORES ALTA CON VIDA	34

Fuente: Empresa Pública Alto Guadalquivir

CUADRO 2.31. DISTRIBUCIÓN DE ALTAS POR LOS 25 GDRS MAS FRECUENTES DE CIRUGÍA MAYOR AMBULATORIA (C.M.A.) EN EL HOSPITAL DE MONTILLA. AÑO 2006

GDR	TITULO	ALTAS
39	PROCEDIMIENTOS SOBRE CRISTALINO CON O SIN VITRECTOMIA	325
162	PROCEDIMIENTOS SOBRE HERNIA INGUINAL & FEMORAL EDAD>17 SIN CC	74
40	PROCEDIMIENTOS EXTRAOCULARES EXCEPTO ORBITA EDAD>17	58
158	PROCEDIMIENTOS SOBRE ANO & ENTEROSTOMIA SIN CC	48
225	PROCEDIMIENTOS SOBRE EL PIE	44
160	PROCEDIMIENTOS SOBRE HERNIA EXCEPTO INGUINAL & FEMORAL EDAD>17 SIN CC	38
55	PROCEDIMIENTOS MISCELANEOS SOBRE OIDO, NARIZ, BOCA & GARGANTA	36
267	PROCEDIMIENTOS DE REGION PERIANAL & ENFERMEDAD PILONIDAL	36
867	ESCISION LOCAL Y EXTRACCION DE DISPOSITIVO FIJACION INTERNA EXCEPTO CADERA	29
119	LIGADURA & STRIPPING DE VENAS	28
6	LIBERACION DE TUNEL CARPIANO	27
60	AMIGDALECTOMIA &/O ADENOIDECTOMIA SOLO, EDAD<18	27
222	PROCEDIMIENTOS SOBRE LA RODILLA SIN CC	27
47	OTROS TRASTORNOS DEL OJO EDAD>17 SIN CC	24
359	PROC. SOBRE UTERO & ANEJOS POR CA.IN SITU & PROCESO NO MALIGNO SIN CC	24
62	MIRINGOTOMIA CON INSERCIÓN DE TUBO EDAD<18	20
229	PROC. SOBRE MANO O MUÑECA, EXCEPTO PROC.MAYORES S.ARTICULACION SIN CC	20
262	BIOPSIA DE MAMA & EXCISION LOCAL POR PROCESO NO MALIGNO	19
364	DILATACION & LEGRADO, CONIZACION EXCEPTO POR NEOPLASIA MALIGNA	18
56	RINOPLASTIA	16
227	PROCEDIMIENTOS SOBRE TEJIDOS BLANDOS SIN CC	14
270	OTROS PROCEDIMIENTOS SOBRE PIEL, T.SUBCUTANEO & MAMA SIN CC	14
266	INJERTO PIEL &/O DESBRID. EXCEPTO POR ULCERA CUTANEA, CELULITIS SIN CC	11
161	PROCEDIMIENTOS SOBRE HERNIA INGUINAL & FEMORAL EDAD>17 CON CC	7
443	OTROS PROCEDIMIENTOS QUIRURGICOS POR LESION TRAUMATICA SIN CC	7

Fuente: Empresa Pública Alto Guadalquivir

**CUADRO 2.32. DISTRIBUCIÓN DE ALTAS POR LOS 25 GDRS MAS FRECUENTES EN EL HOSPITAL DE SEGURA. AÑO 2006**

<b>GDR</b>	<b>TITULO</b>	<b>ALTAS</b>
541	TRAST.RESPIRATORIOS EXC. INFECCIONES, BRONQUITIS, ASMA CON CC MAYOR	61
88	ENFERMEDAD PULMONAR OBSTRUCTIVA CRONICA	52
140	ANGINA DE PECHO	32
127	INSUFICIENCIA CARDIACA & SHOCK	31
494	COLECISTECTOMIA LAPAROSCOPICA SIN EXPLORAC. CONDUCTO BILIAR SIN CC	30
814	GASTROENTERITIS NO BACTERIANA Y DOLOR ABDOMINAL EDAD > 17 SIN CC	30
87	EDEMA PULMONAR & INSUFICIENCIA RESPIRATORIA	29
14	ICTUS CON INFARTO	27
139	ARRITMIAS CARDIACAS & TRASTORNOS DE CONDUCCION SIN CC	20
89	NEUMONIA SIMPLE & PLEURITIS EDAD>17 CON CC	18
160	PROCEDIMIENTOS SOBRE HERNIA EXCEPTO INGUINAL & FEMORAL EDAD>17 SIN CC	18
294	DIABETES EDAD>35	17
813	GASTROENTERITIS NO BACTERIANA Y DOLOR ABDOMINAL EDAD > 17 CON CC	16
167	APENDICECTOMIA SIN DIAGNOSTICO PRINCIPAL COMPLICADO SIN CC	15
204	TRASTORNOS DE PANCREAS EXCEPTO NEOPLASIA MALIGNA	15
101	OTROS DIAGNOSTICOS DE APARATO RESPIRATORIO CON CC	14
162	PROCEDIMIENTOS SOBRE HERNIA INGUINAL & FEMORAL EDAD>17 SIN CC	14
832	ISQUEMIA TRANSITORIA	14
102	OTROS DIAGNOSTICOS DE APARATO RESPIRATORIO SIN CC	12
321	INFECCIONES DE RIÑÓN & TRACTO URINARIO EDAD>17 SIN CC	11
175	HEMORRAGIA GASTROINTESTINAL SIN CC	10
189	OTROS DIAGNOSTICOS DE APARATO DIGESTIVO EDAD>17 SIN CC	10
296	TRASTORNOS NUTRICIONALES & METABOLICOS MISCELANEOS EDAD>17 CON CC	10
90	NEUMONIA SIMPLE & PLEURITIS EDAD>17 SIN CC	9
138	ARRITMIAS CARDIACAS & TRASTORNOS DE CONDUCCION CON CC	9

Fuente: Empresa Pública Alto Guadalquivir

CUADRO 2.33. DISTRIBUCIÓN DE ALTAS POR LOS 25 GDRS MAS FRECUENTES EN EL HOSPITAL DE SEGURA. AÑO 2006

GDR	TITULO	ALTAS
162	PROCEDIMIENTOS SOBRE HERNIA INGUINAL & FEMORAL EDAD>17 SIN CC	34
39	PROCEDIMIENTOS SOBRE CRISTALINO CON O SIN VITRECTOMIA	29
342	CIRCUNCISION EDAD>17	15
351	ESTERILIZACION, VARON	15
464	SIGNOS & SINTOMAS SIN CC	15
60	AMIGDALECTOMIA &/O ADENOIDECTOMIA SOLO, EDAD<18	13
119	LIGADURA & STRIPPING DE VENAS PROC. SOBRE MANO O MUÑECA, EXCEPTO PROC.MAYORES S.ARTICULACION SIN	13
229	CC	11
267	PROCEDIMIENTOS DE REGION PERIANAL & ENFERMEDAD PILONIDAL PROCEDIMIENTOS SOBRE HERNIA EXCEPTO INGUINAL & FEMORAL EDAD>17 SIN	11
160	CC	10
494	COLECISTECTOMIA LAPAROSCOPICA SIN EXPLORAC. CONDUCTO BILIAR SIN CC	10
158	PROCEDIMIENTOS SOBRE ANO & ENTEROSTOMIA SIN CC	9
55	PROCEDIMIENTOS MISCELANEOS SOBRE OIDO, NARIZ, BOCA & GARGANTA	8
6	LIBERACION DE TUNEL CARPIANO	7
262	BIOPSIA DE MAMA & EXCISION LOCAL POR PROCESO NO MALIGNO	6
62	MIRINGOTOMIA CON INSERCIÓN DE TUBO EDAD<18	4
225	PROCEDIMIENTOS SOBRE EL PIE	4
161	PROCEDIMIENTOS SOBRE HERNIA INGUINAL & FEMORAL EDAD>17 CON CC	3
222	PROCEDIMIENTOS SOBRE LA RODILLA SIN CC	3
270	OTROS PROCEDIMIENTOS SOBRE PIEL, T.SUBCUTANEO & MAMA SIN CC	2
343	CIRCUNCISION EDAD<18	2
352	OTROS DIAGNOSTICOS DE APARATO GENITAL MASCULINO	2
59	AMIGDALECTOMIA &/O ADENOIDECTOMIA SOLO, EDAD>17	1
61	MIRINGOTOMIA CON INSERCIÓN DE TUBO EDAD>17	1
73	OTROS DIAGNOSTICOS DE OIDO, NARIZ, BOCA & GARGANTA EDAD>17	1

Fuente: Empresa Pública Alto Guadalquivir



### 3. MORTALIDAD



1. Mortalidad General y por causas .....	50
2. Años Potenciales de Vida Perdidos .....	54
3. Mortalidad Evitable .....	59
4. Mortalidad Infantil y Materna .....	61

CUADRO 3.01. MORTALIDAD GENERAL. ANDALUCÍA Y PROVINCIAS 1996-2005. MUJERES

	1996	1997	1998	1999	2000	2001	2002	2003	2004	2005
<b>Almería</b>	5,75	5,50	5,34	4,86	4,94	4,85	5,23	4,93	4,80	5,09
<b>Cádiz</b>	5,81	5,79	5,66	5,64	5,69	5,32	5,37	5,56	5,18	5,23
<b>Córdoba</b>	4,92	4,80	5,02	4,86	4,78	4,65	4,85	4,72	4,52	4,58
<b>Granada</b>	5,37	5,20	5,37	5,23	5,32	5,03	5,16	5,08	4,83	4,98
<b>Huelva</b>	5,57	5,44	5,36	5,31	5,38	5,34	4,85	5,20	4,80	4,82
<b>Jaén</b>	5,08	5,05	4,99	4,94	4,92	4,72	4,66	4,97	4,62	4,62
<b>Málaga</b>	5,63	5,51	5,43	5,24	5,25	5,05	4,89	5,16	4,90	5,05
<b>Sevilla</b>	5,52	5,33	5,56	5,38	5,14	5,06	5,05	5,29	4,82	4,81
<b>ANDALUCÍA</b>	<b>5,46</b>	<b>5,33</b>	<b>5,37</b>	<b>5,22</b>	<b>5,19</b>	<b>5,01</b>	<b>5,01</b>	<b>5,15</b>	<b>4,83</b>	<b>4,90</b>

Fuente: I.E.A. Consejería de Salud. Unidad de Estadísticas Vitales.  
Tasa estándar por 1.000 habitantes. Estandarización directa. Población europea  
1999-2005: Datos codificados según CIE-10

CUADRO 3.02. MORTALIDAD GENERAL. ANDALUCÍA Y PROVINCIAS 1996-2005. VARONES

	1996	1997	1998	1999	2000	2001	2002	2003	2004	2005
<b>Almería</b>	9,52	9,40	9,28	9,25	8,73	8,94	8,86	9,05	8,64	8,61
<b>Cádiz</b>	10,89	9,92	10,06	10,12	10,18	9,75	9,52	10,16	9,70	9,89
<b>Córdoba</b>	8,89	8,50	8,90	8,59	8,30	8,30	8,45	8,44	8,07	8,16
<b>Granada</b>	9,08	8,84	9,20	8,79	9,23	8,67	8,95	8,86	8,63	8,50
<b>Huelva</b>	10,13	9,83	9,85	9,42	9,47	9,23	9,22	9,21	8,58	9,01
<b>Jaén</b>	8,47	8,56	9,09	8,56	8,42	8,16	8,18	8,11	8,06	8,01
<b>Málaga</b>	9,86	9,27	9,54	8,82	9,15	8,85	8,94	9,28	8,68	8,94
<b>Sevilla</b>	9,91	9,82	10,24	9,74	9,66	9,26	9,29	9,48	8,86	8,97
<b>ANDALUCÍA</b>	<b>9,64</b>	<b>9,30</b>	<b>9,60</b>	<b>9,19</b>	<b>9,20</b>	<b>8,92</b>	<b>8,96</b>	<b>9,13</b>	<b>8,70</b>	<b>8,80</b>

Fuente: I.E.A. Consejería de Salud. Unidad de Estadísticas Vitales.  
Tasa estándar por 1.000 habitantes. Estandarización directa. Población europea  
1999-2005: Datos codificados según CIE-10

GRÁFICO 3.01. MORTALIDAD GENERAL EN ANDALUCÍA. AÑOS 1996-2005

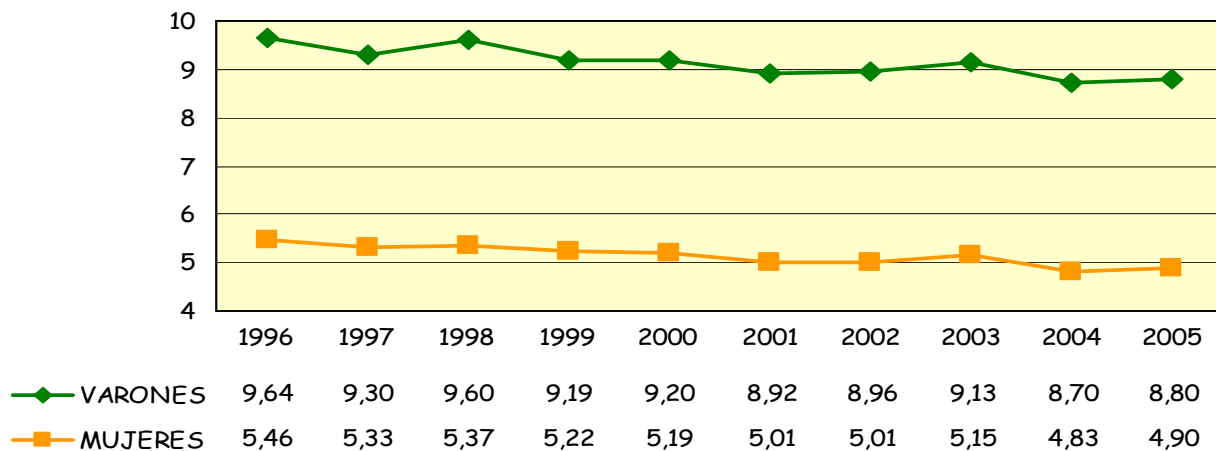

Fuente: I.E.A. Consejería de Salud. Unidad de Estadísticas Vitales.  
Tasa estándar por 1.000 habitantes. Estandarización directa. Población europea  
1999-2005: Datos codificados según CIE-10

GRÁFICO 3.02. MORTALIDAD GENERAL EN LAS PROVINCIAS. ANDALUCÍA 2005

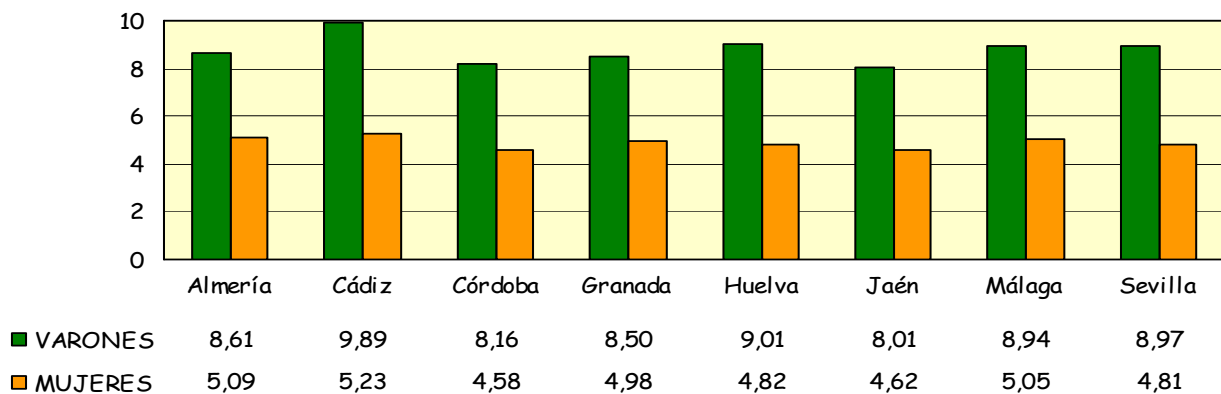

Fuente: I.E.A. Consejería de Salud. Unidad de Estadísticas Vitales.  
Tasas estándar por 1.000 habitantes (Población estándar europea)  
Datos codificados según CIE-10

GRÁFICO 3.03. MORTALIDAD POR CAUSAS DE 1 A 14 AÑOS. ANDALUCÍA 2005

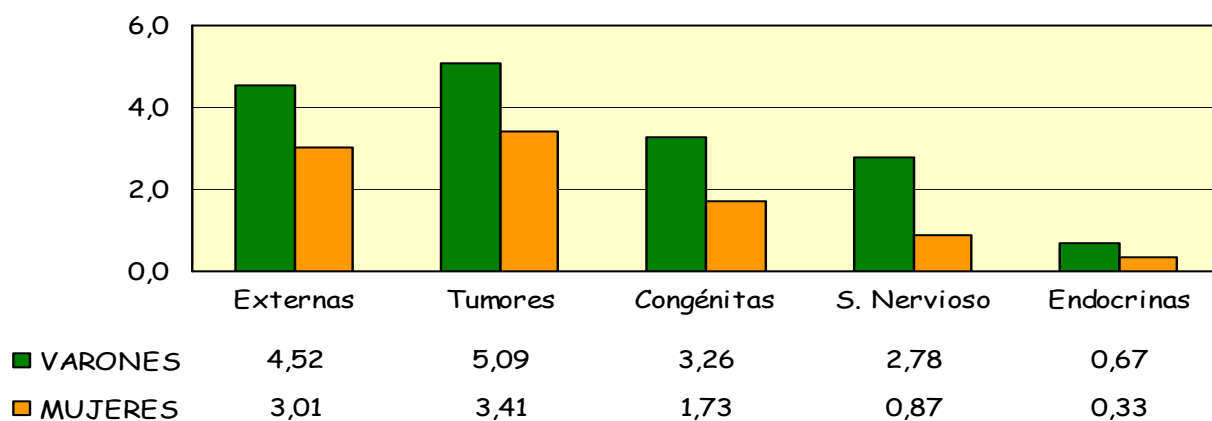

Fuente: I.E.A. Consejería de Salud. Unidad de Estadísticas Vitales.  
 Tasas estándar por 100.000 habitantes (Población estándar europea)  
 Datos codificados según CIE-10

GRÁFICO 3.04. MORTALIDAD POR CAUSAS DE 15 A 64 AÑOS. ANDALUCÍA 2005

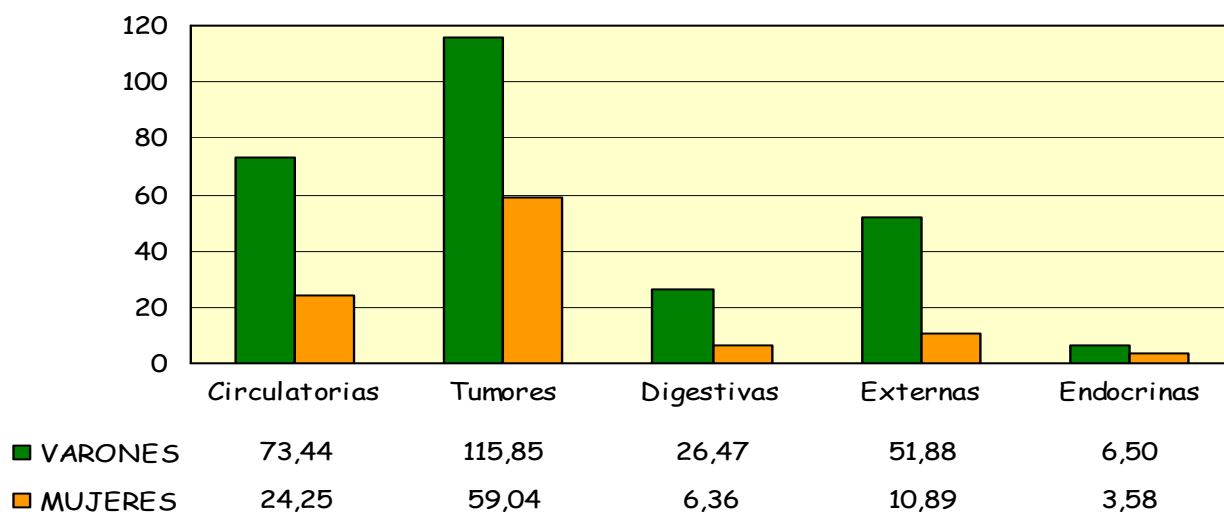

Fuente: I.E.A. Consejería de Salud. Unidad de Estadísticas Vitales.  
 Tasas estándar por 100.000 habitantes (Población estándar europea)  
 Datos codificados según CIE-10

GRÁFICO 3.05. MORTALIDAD POR CAUSAS DE 65 Y MAS AÑOS. ANDALUCÍA 2005

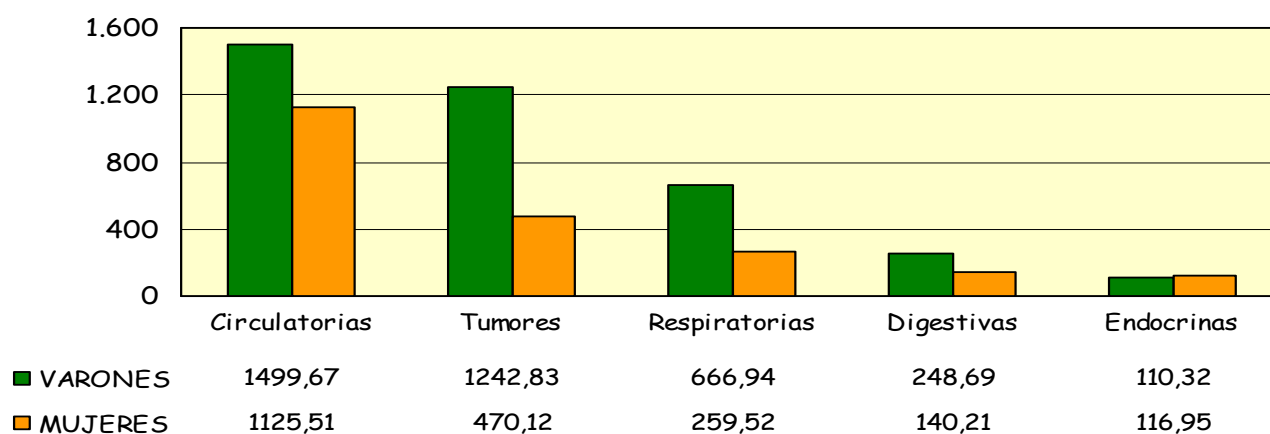

Fuente: I.E.A. Consejería de Salud. Unidad de Estadísticas Vitales.  
 Tasas estándar por 100.000 habitantes (Población estándar europea)  
 Datos codificados según CIE-10

CUADRO 3.03. AÑOS POTENCIALES DE VIDA PERDIDOS (A.P.V.P.) 1996-2005. MUJERES

	1996	1997	1998	1999	2000	2001	2002	2003	2004	2005
<b>Almería</b>	26,05	30,29	24,60	21,87	23,27	24,23	28,20	21,92	21,25	22,85
<b>Cádiz</b>	25,47	25,99	23,23	23,41	23,03	21,95	22,69	24,04	20,94	20,82
<b>Córdoba</b>	25,02	20,30	20,82	21,76	20,95	19,69	21,72	19,30	18,98	17,36
<b>Granada</b>	21,25	22,39	20,83	23,19	21,14	20,62	23,94	20,67	20,75	22,07
<b>Huelva</b>	30,62	23,04	21,42	23,59	22,75	22,29	20,03	23,39	22,22	18,83
<b>Jaén</b>	24,66	24,98	21,65	21,69	19,15	21,78	21,14	22,03	20,01	18,81
<b>Málaga</b>	25,95	27,20	23,44	24,24	23,70	24,02	20,70	24,90	23,89	22,92
<b>Sevilla</b>	25,61	24,33	23,77	21,60	20,47	22,28	20,30	22,43	20,78	18,48
<b>Andalucía</b>	<b>25,33</b>	<b>24,81</b>	<b>22,70</b>	<b>22,67</b>	<b>21,78</b>	<b>22,18</b>	<b>21,91</b>	<b>22,58</b>	<b>21,19</b>	<b>20,27</b>

Fuente: I.E.A. Consejería de Salud. Unidad de Estadísticas Vitales.  
Tasa estándar por 1.000 habitantes. Estandarización directa. Población europea  
1999-2005: Datos codificados según CIE-10

CUADRO 3.04. AÑOS POTENCIALES DE VIDA PERDIDOS (A.P.V.P.) 1996-2005. VARONES

	1996	1997	1998	1999	2000	2001	2002	2003	2004	2005
<b>Almería</b>	70,36	67,37	67,45	60,42	57,96	60,96	61,79	67,26	62,36	61,96
<b>Cádiz</b>	69,51	62,07	60,49	61,42	57,62	55,44	55,07	56,41	55,38	54,20
<b>Córdoba</b>	60,13	51,97	51,73	53,84	48,28	49,43	51,67	50,94	46,93	46,77
<b>Granada</b>	61,51	60,46	56,65	60,34	55,59	54,17	51,94	53,85	52,31	52,11
<b>Huelva</b>	66,28	61,96	57,92	54,79	56,04	54,62	57,70	54,27	52,82	51,05
<b>Jaén</b>	58,64	55,25	58,18	53,46	56,23	51,58	50,92	50,68	48,29	50,15
<b>Málaga</b>	67,29	59,88	55,15	55,52	54,37	56,57	56,98	59,56	53,94	55,09
<b>Sevilla</b>	64,79	58,70	59,32	58,80	55,60	54,29	53,72	54,78	52,92	48,75
<b>Andalucía</b>	<b>64,93</b>	<b>59,34</b>	<b>57,95</b>	<b>57,60</b>	<b>55,16</b>	<b>54,59</b>	<b>54,63</b>	<b>55,84</b>	<b>53,07</b>	<b>52,14</b>

Fuente: I.E.A. Consejería de Salud. Unidad de Estadísticas Vitales.  
Tasa estándar por 1.000 habitantes. Estandarización directa. Población europea  
1999-2005: Datos codificados según CIE-10

GRÁFICO 3.06. AÑOS POTENCIALES DE VIDA PERDIDOS EN ANDALUCÍA. AÑOS 1996-2005

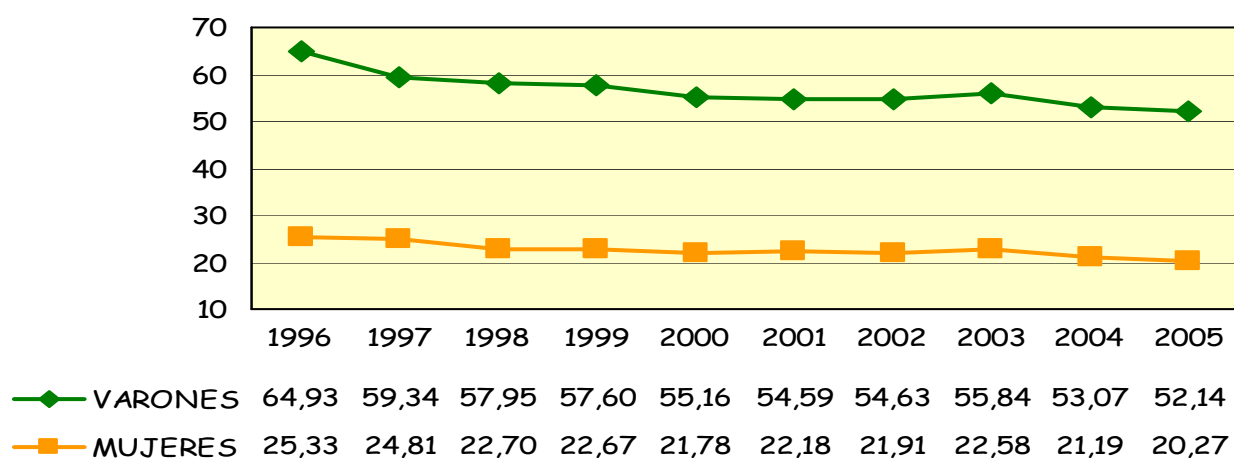

Fuente: I.E.A. Consejería de Salud. Unidad de Estadísticas Vitales.  
 Tasa estándar por 1.000 habitantes. Estandarización directa. Población europea  
 1999-2005: Datos codificados según CIE-10

CUADRO 3.05. AÑOS POTENCIALES DE VIDA PERDIDOS (A.P.V.P.) POR ENFERMEDADES CIRCULATORIAS. AÑOS 2001-2005

	2001	2002	2003	2004	2005
<b>Mujeres</b>					
Almería	3,34	3,98	3,44	2,63	3,19
Cádiz	3,61	3,79	3,61	2,78	3,29
Córdoba	2,60	3,02	2,98	2,50	3,44
Granada	3,98	3,17	3,31	3,88	2,98
Huelva	4,21	3,43	4,30	2,52	2,45
Jaén	2,79	2,57	3,08	1,93	2,93
Málaga	3,52	3,13	3,82	3,01	3,75
Sevilla	3,39	3,54	3,53	3,22	3,25
<b>ANDALUCÍA</b>	<b>3,42</b>	<b>3,35</b>	<b>3,52</b>	<b>2,92</b>	<b>3,25</b>
<b>Varones</b>					
Almería	8,07	8,90	8,50	9,52	10,94
Cádiz	11,11	9,67	10,39	10,23	8,61
Córdoba	8,47	10,21	9,22	8,59	7,96
Granada	10,13	10,44	9,72	9,00	8,91
Huelva	9,22	10,51	7,67	8,30	7,43
Jaén	7,76	7,61	8,32	8,33	9,70
Málaga	11,01	10,65	10,91	10,06	10,83
Sevilla	11,69	10,55	11,28	9,97	10,76
<b>ANDALUCÍA</b>	<b>10,23</b>	<b>10,02</b>	<b>10,02</b>	<b>9,51</b>	<b>9,68</b>

Fuente: I.E.A. Consejería de Salud. Unidad de Estadísticas Vitales.  
Tasas estándar por 1.000 habitantes (Población estándar europea)  
1999-2005: Datos codificados según CIE-10

GRÁFICO 3.07. AÑOS POTENCIALES DE VIDA PERDIDOS POR ENFERMEDADES CIRCULATORIAS ANDALUCÍA, 1996-2005

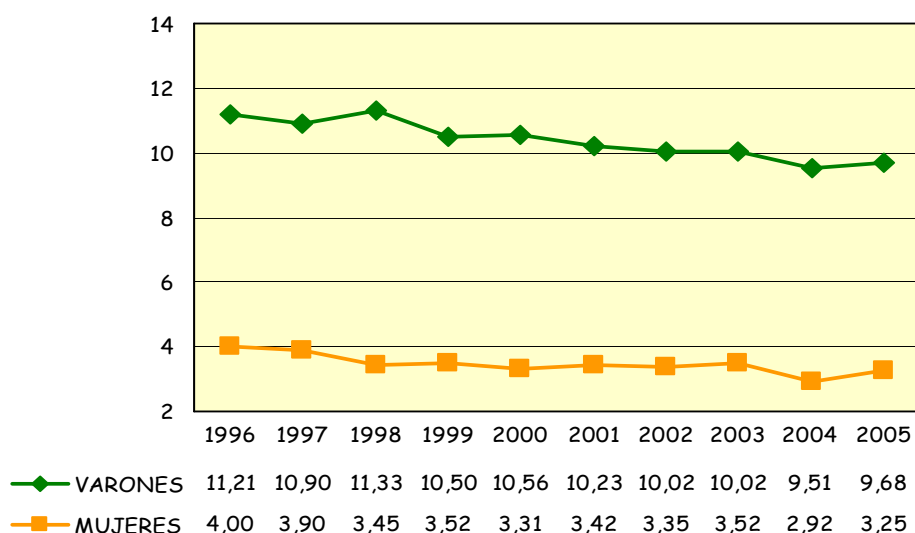

Fuente: I.E.A. Consejería de Salud. Unidad de Estadísticas Vitales.  
Tasa estándar por 1.000 habitantes. Estandarización directa. Población europea  
1999-2005: Datos codificados según CIE-10



CUADRO 3.06. AÑOS POTENCIALES DE VIDA PERDIDOS (A.P.V.P.) POR TUMORES  
AÑOS 2001-2005

	2001	2002	2003	2004	2005
<b>Mujeres</b>					
Almería	9,99	10,99	8,94	8,35	8,39
Cádiz	9,06	11,16	10,51	10,05	9,08
Córdoba	9,03	9,43	8,94	8,42	6,79
Granada	9,67	9,25	8,89	8,26	9,63
Huelva	10,64	8,81	10,07	12,00	7,62
Jaén	8,21	8,82	9,05	9,03	8,34
Málaga	9,86	9,57	10,68	10,09	10,11
Sevilla	10,11	9,99	9,62	9,53	8,89
<b>ANDALUCÍA</b>	<b>9,61</b>	<b>9,85</b>	<b>9,73</b>	<b>9,48</b>	<b>8,85</b>
<b>Varones</b>					
Almería	16,74	15,54	17,90	15,33	14,97
Cádiz	17,89	18,77	17,66	17,43	16,69
Córdoba	15,04	15,82	13,64	14,48	13,77
Granada	13,96	14,21	15,30	15,06	13,84
Huelva	16,79	18,45	16,39	18,31	17,31
Jaén	15,52	17,23	15,85	13,84	13,24
Málaga	16,20	16,08	16,42	16,59	15,41
Sevilla	16,87	17,99	17,44	17,44	15,70
<b>ANDALUCÍA</b>	<b>16,26</b>	<b>16,92</b>	<b>16,50</b>	<b>16,30</b>	<b>15,24</b>

Fuente: I.E.A. Consejería de Salud. Unidad de Estadísticas Vitales  
Tasas estándar por 1.000 habitantes (Población estándar europea)  
1999-2005: Datos codificados según CIE-10

GRÁFICO 3.08. AÑOS POTENCIALES DE VIDA PERDIDOS POR TUMORES ANDALUCÍA,  
AÑOS 1996-2005

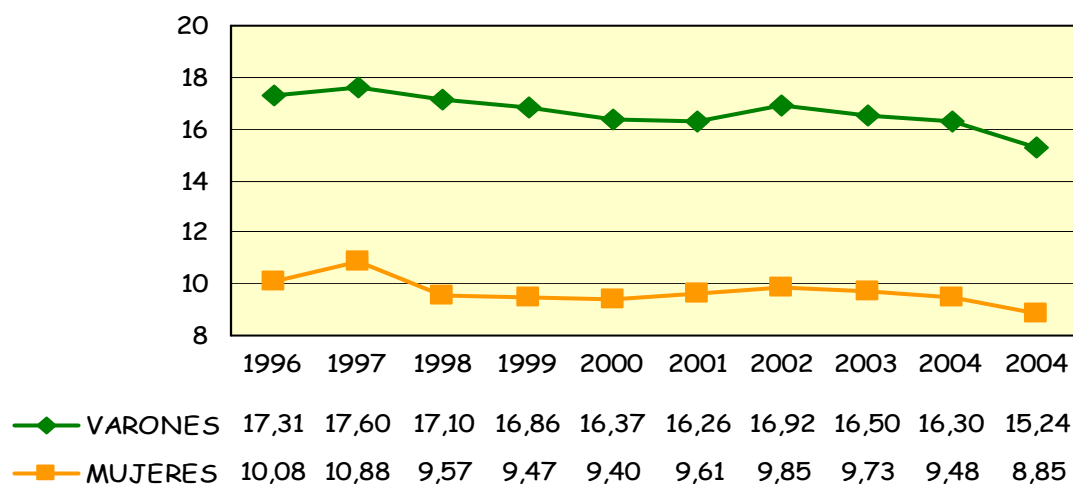

Fuente: I.E.A. Consejería de Salud. Unidad de Estadísticas Vitales  
Tasa estándar por 1.000 habitantes. Estandarización directa. Población europea  
1999-2005: Datos codificados según CIE-10

CUADRO 3.07. AÑOS POTENCIALES DE VIDA PERDIDOS (A.P.V.P.) POR CAUSAS EXTERNAS  
AÑOS 2001-2005

	2001	2002	2003	2004	2005
<b>Mujeres</b>					
Almería	5,23	5,51	3,18	4,30	5,05
Cádiz	3,22	2,60	2,46	2,51	2,39
Córdoba	2,56	3,18	2,97	3,32	1,90
Granada	2,67	3,22	3,89	4,12	3,39
Huelva	1,50	1,97	3,17	1,68	3,90
Jaén	4,00	3,61	3,46	3,23	1,97
Málaga	4,15	2,56	5,06	3,47	3,04
Sevilla	3,20	1,99	3,30	2,85	2,16
<b>ANDALUCÍA</b>	<b>3,35</b>	<b>2,83</b>	<b>3,49</b>	<b>3,15</b>	<b>2,76</b>
<b>Varones</b>					
Almería	21,27	23,21	25,39	22,49	20,73
Cádiz	10,89	10,89	11,06	12,46	12,85
Córdoba	11,89	12,99	13,61	12,32	12,31
Granada	15,05	14,45	13,28	15,69	14,75
Huelva	12,64	12,57	14,31	13,05	12,58
Jaén	13,18	11,97	13,06	12,32	11,10
Málaga	15,16	15,00	15,35	14,40	15,06
Sevilla	11,78	11,79	13,70	12,58	9,49
<b>ANDALUCÍA</b>	<b>13,46</b>	<b>13,50</b>	<b>14,34</b>	<b>13,91</b>	<b>13,00</b>

Fuente: I.E.A. Consejería de Salud. Unidad de Estadísticas Vitales.  
Tasas estándar por 1.000 habitantes (Población estándar europea)  
1999-2005: Datos codificados según CIE-10

GRÁFICO 3.09. AÑOS POTENCIALES DE VIDA PERDIDOS POR CAUSAS EXTERNAS ANDALUCÍA.  
1996-2005

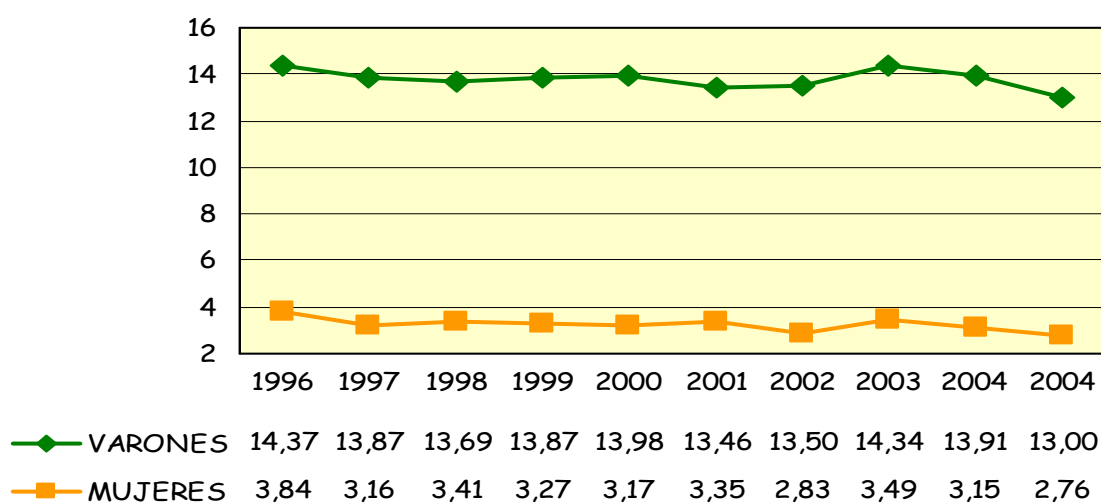

Fuente: I.E.A. Consejería de Salud. Unidad de Estadísticas Vitales.  
Tasa estándar por 1.000 habitantes. Estandarización directa. Población europea  
1999-2005: Datos codificados según CIE-10

CUADRO 3.08. MORTALIDAD EVITABLE (MIPSE) 1996-2005. MUJERES

	1996	1997	1998	1999	2000	2001	2002	2003	2004	2005
<b>Almería</b>	19,30	26,90	17,27	22,50	20,08	14,22	14,91	19,00	14,17	23,90
<b>Cádiz</b>	22,60	19,40	21,95	15,48	18,83	15,79	14,74	23,32	13,07	14,36
<b>Córdoba</b>	15,40	16,80	17,43	18,77	13,46	17,80	12,73	15,67	14,15	16,31
<b>Granada</b>	16,20	20,80	20,33	18,46	16,59	19,57	19,82	14,48	14,53	17,27
<b>Huelva</b>	22,40	15,00	16,01	23,01	18,18	17,51	21,20	18,08	15,77	17,87
<b>Jaén</b>	25,20	24,40	18,23	19,53	17,90	13,33	16,10	15,53	13,78	16,26
<b>Málaga</b>	19,10	19,40	20,20	17,31	19,15	12,46	17,72	18,08	15,97	18,60
<b>Sevilla</b>	18,90	21,00	17,80	18,39	13,75	22,30	14,80	17,51	15,44	15,16
<b>Andalucía</b>	<b>19,55</b>	<b>20,31</b>	<b>19,02</b>	<b>18,42</b>	<b>16,84</b>	<b>16,92</b>	<b>16,15</b>	<b>17,93</b>	<b>14,77</b>	<b>16,86</b>

Fuente: I.E.A. Consejería de Salud. Unidad de Estadísticas Vitales.  
 Tasas por 100.000 habitantes de 5 a 64 años (Población estándar europea)  
 1999-2005: Datos codificados según CIE-10

CUADRO 3.09. MORTALIDAD EVITABLE (MIPSE) 1996-2005. VARONES

	1996	1997	1998	1999	2000	2001	2002	2003	2004	2005
<b>Almería</b>	41,20	40,30	42,29	45,76	38,49	33,00	36,90	43,69	24,76	33,62
<b>Cádiz</b>	47,20	35,10	36,51	34,83	44,94	29,13	31,49	33,77	28,01	28,27
<b>Córdoba</b>	35,30	36,30	41,37	38,17	35,92	32,75	29,04	33,04	36,84	27,75
<b>Granada</b>	37,00	28,90	31,44	37,90	46,90	33,94	32,03	32,91	29,94	29,23
<b>Huelva</b>	48,20	35,30	41,91	28,75	34,77	38,16	33,81	33,09	26,16	28,51
<b>Jaén</b>	37,40	30,60	38,67	40,95	43,39	30,14	43,41	28,43	25,78	30,85
<b>Málaga</b>	55,10	37,60	36,27	42,22	40,73	27,73	37,45	32,36	31,25	38,09
<b>Sevilla</b>	42,20	37,20	42,00	43,10	36,56	34,11	30,47	29,69	32,41	34,19
<b>Andalucía</b>	<b>41,96</b>	<b>35,38</b>	<b>38,52</b>	<b>39,70</b>	<b>40,26</b>	<b>32,97</b>	<b>33,67</b>	<b>32,53</b>	<b>30,23</b>	<b>32,13</b>

Fuente: I.E.A. Consejería de Salud. Unidad de Estadísticas Vitales.  
 Tasas por 100.000 habitantes de 5 a 64 años (Población estándar europea)  
 1999-2005: Datos codificados según CIE-10

GRÁFICO 3.10. MORTALIDAD EVITABLE (MIPSE) DE 5 A 64 AÑOS. ANDALUCÍA, 1996-2005

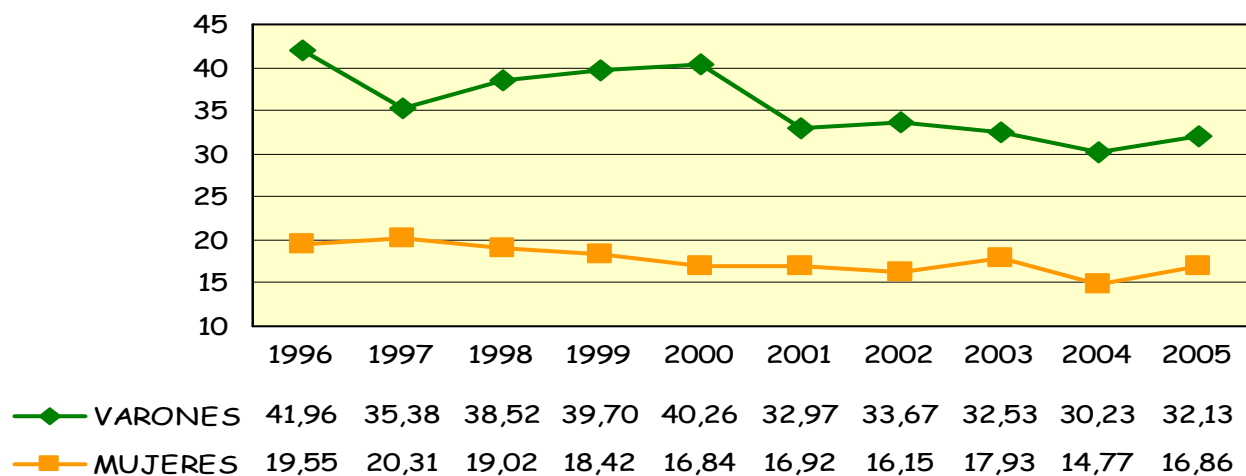

Fuente: I.E.A. Consejería de Salud. Unidad de Estadísticas Vitales.  
 Tasas por 100.000 habitantes (Población estándar europea)  
 1999-2005: Datos codificados según CIE-10

CUADRO 3.10. MORTALIDAD INFANTIL. AÑOS 1996-2005

	1996	1997	1998	1999	2000	2001	2002	2003	2004	2005
<b>Almería</b>	7,10	4,70	4,20	4,58	4,14	5,20	6,79	4,30	4,26	5,11
<b>Cádiz</b>	5,30	6,30	6,50	3,40	5,69	4,50	5,33	3,47	5,06	4,42
<b>Córdoba</b>	6,90	5,50	6,90	5,41	5,26	5,10	4,19	5,63	4,32	5,92
<b>Granada</b>	7,50	5,60	6,20	6,66	6,11	3,80	3,27	4,95	6,11	4,74
<b>Huelva</b>	4,80	3,00	6,50	4,43	3,53	2,60	3,00	2,88	3,06	3,82
<b>Jaén</b>	5,80	6,00	6,20	4,76	6,48	4,20	3,83	5,38	4,88	3,33
<b>Málaga</b>	6,10	5,10	4,70	5,65	4,99	5,00	5,93	4,41	4,64	4,47
<b>Sevilla</b>	6,30	5,10	5,40	5,90	3,97	4,90	4,65	4,37	4,70	3,70
<b>ANDALUCÍA</b>	<b>6,22</b>	<b>5,30</b>	<b>5,76</b>	<b>5,21</b>	<b>4,97</b>	<b>4,60</b>	<b>4,80</b>	<b>4,40</b>	<b>4,74</b>	<b>4,37</b>

Fuente: I.E.A. Consejería de Salud. Unidad de Estadísticas Vitales. Tasas por 1.000 nacidos vivos  
1999-2005: Datos codificados según CIE-10

GRÁFICO 3.11. MORTALIDAD INFANTIL. ANDALUCÍA Y ESPAÑA, 1996-2005

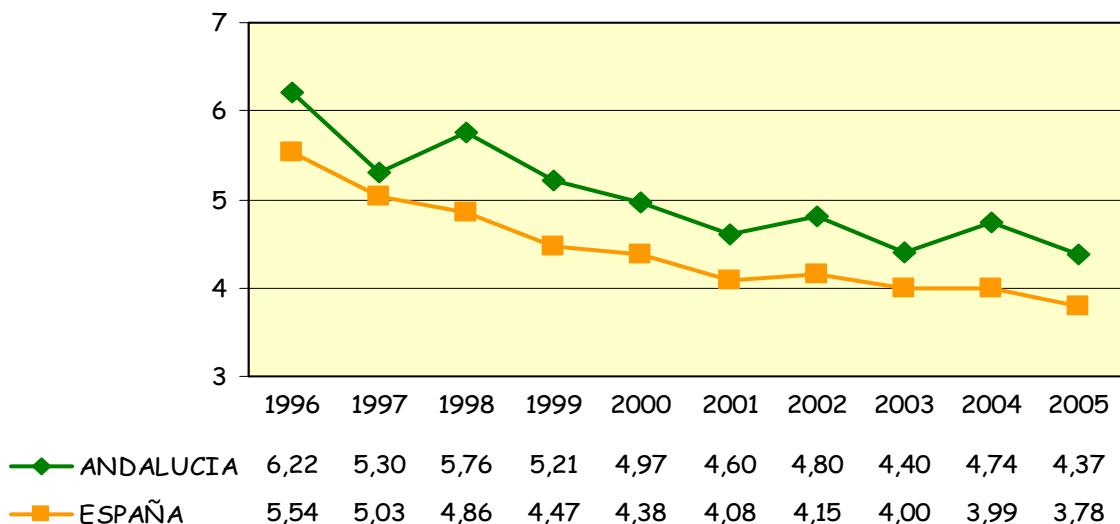

Fuentes: I.N.E. Movimiento Natural de la Población. Datos de España.  
I.E.A. Consejería de Salud. Unidad de Estadísticas Vitales.  
Tasas por 1.000 nacidos vivos.  
1999-2005: Datos codificados según CIE-10.

CUADRO 3.11. MORTALIDAD PERINATAL. AÑOS 1996-2005

	1996	1997	1998	1999	2000	2001	2002	2003	2004	2005
<b>Almería</b>	9,50	7,20	3,15	5,70	5,92	6,77	6,94	4,16	5,33	4,60
<b>Cádiz</b>	7,60	7,30	9,14	7,01	6,43	8,01	7,87	6,87	6,34	6,00
<b>Córdoba</b>	8,10	7,10	8,37	8,87	6,89	6,49	6,85	6,85	4,32	6,88
<b>Granada</b>	8,80	7,30	7,02	7,44	7,60	6,32	5,26	6,94	6,00	5,46
<b>Huelva</b>	9,10	3,70	1,78	1,27	1,86	1,01	1,20	1,73	2,29	1,82
<b>Jaén</b>	7,30	8,70	5,31	6,14	6,79	6,21	5,36	5,83	4,74	5,15
<b>Málaga</b>	6,90	6,70	6,70	6,60	5,70	5,47	6,48	5,55	5,91	5,51
<b>Sevilla</b>	8,10	7,40	7,80	7,85	7,07	8,09	7,03	7,04	7,09	6,18
<b>ANDALUCÍA</b>	<b>7,98</b>	<b>7,10</b>	<b>6,89</b>	<b>6,85</b>	<b>6,35</b>	<b>6,58</b>	<b>6,40</b>	<b>6,06</b>	<b>5,77</b>	<b>5,54</b>

Fuente: I.E.A. Consejería de Salud. Unidad de Estadísticas Vitales.  
 Tasas por 1.000 nacidos vivos y muertes fetales tardías  
 1999-2005: Datos codificados según CIE-10

GRÁFICO 3.12. MORTALIDAD PERINATAL. ANDALUCÍA Y ESPAÑA 1996-2005

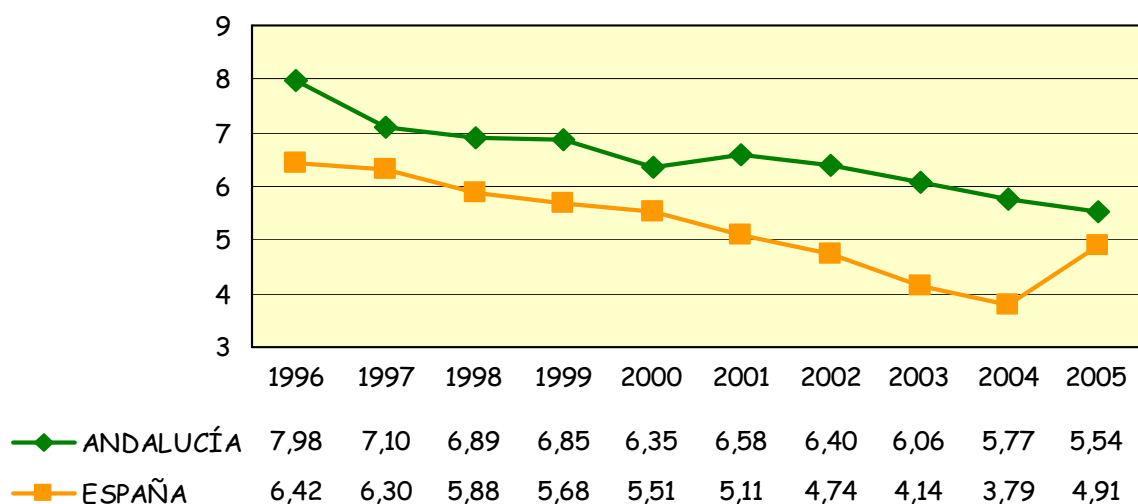

Fuentes: I.E.A. Consejería de Salud. Unidad de Estadísticas Vitales.  
 I.N.E. Movimiento Natural de la Población. Datos de España  
 Tasas por 1.000 nacidos vivos y muertes fetales tardías  
 1999-2005: Datos codificados según CIE-10

CUADRO 3.12. MORTALIDAD NEONATAL. AÑOS 1996-2005

	1996	1997	1998	1999	2000	2001	2002	2003	2004	2005
<b>Almería</b>	4,60	3,20	1,75	3,60	2,96	4,20	4,78	3,01	3,06	3,32
<b>Cádiz</b>	3,60	4,50	4,63	2,67	3,45	3,60	3,94	2,66	3,56	2,97
<b>Córdoba</b>	4,20	3,00	3,84	3,52	3,63	3,70	2,54	4,28	2,96	4,59
<b>Granada</b>	4,90	4,10	3,24	3,62	3,86	2,70	1,99	3,63	4,11	3,30
<b>Huelva</b>	3,50	1,70	3,79	2,32	2,07	1,40	1,00	1,54	1,53	1,09
<b>Jaén</b>	4,10	4,60	3,99	3,36	4,58	3,30	3,06	2,54	2,96	1,97
<b>Málaga</b>	4,00	3,40	2,38	3,46	3,39	3,30	4,64	2,77	3,19	2,79
<b>Sevilla</b>	3,90	3,40	3,78	3,76	2,72	3,40	3,13	3,35	3,05	2,57
<b>ANDALUCÍA</b>	<b>4,08</b>	<b>3,59</b>	<b>3,50</b>	<b>3,36</b>	<b>3,31</b>	<b>3,30</b>	<b>3,35</b>	<b>3,05</b>	<b>3,17</b>	<b>2,86</b>

Fuente: I.E.A. Consejería de Salud. Unidad de Estadísticas Vitales  
 Tasas por 1.000 nacidos vivos  
 1999-2005: Datos codificados según CIE-10

GRÁFICO 3.13. MORTALIDAD NEONATAL. ANDALUCÍA Y ESPAÑA 1996-2005

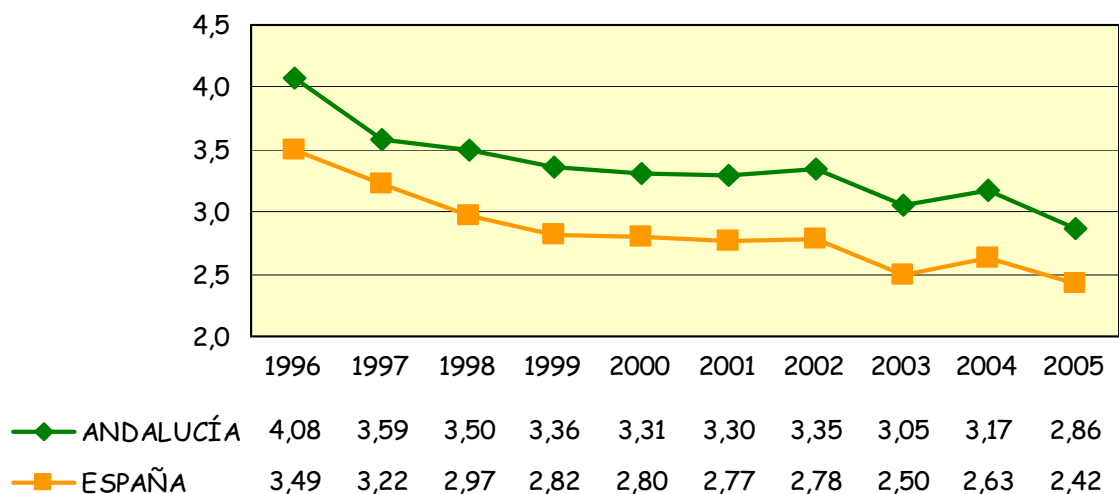

Fuentes: I.E.A. Consejería de Salud. Unidad de Estadísticas Vitales.  
 I.N.E. Movimiento Natural de la Población. Datos de España  
 Tasas por 1.000 nacidos vivos  
 1999-2005: Datos codificados según CIE-10

CUADRO 3.13. MORTALIDAD POSTNEONATAL. AÑOS 1996-2005

	1996	1997	1998	1999	2000	2001	2002	2003	2004	2005
<b>Almería</b>	2,50	1,60	2,45	0,98	1,15	1,08	2,00	1,29	1,20	1,79
<b>Cádiz</b>	1,70	1,80	1,82	0,73	2,20	0,93	1,39	0,81	1,50	1,45
<b>Córdoba</b>	2,70	2,50	3,09	1,89	1,50	1,40	1,65	1,35	1,36	1,33
<b>Granada</b>	2,60	1,50	3,01	3,04	1,93	1,13	1,29	1,32	2,00	1,44
<b>Huelva</b>	1,30	1,30	2,68	2,11	1,04	1,22	2,00	1,35	1,53	2,73
<b>Jaén</b>	1,70	1,40	2,22	1,40	1,92	0,93	0,77	2,84	1,92	1,36
<b>Málaga</b>	2,10	1,70	2,30	2,18	1,44	1,68	1,30	1,64	1,45	1,68
<b>Sevilla</b>	2,40	1,70	1,64	2,15	1,18	1,50	1,52	1,02	1,64	1,13
<b>ANDALUCÍA</b>	<b>2,15</b>	<b>1,71</b>	<b>2,26</b>	<b>1,84</b>	<b>1,55</b>	<b>1,29</b>	<b>1,45</b>	<b>1,35</b>	<b>1,57</b>	<b>1,50</b>

Fuente: I.E.A. Consejería de Salud. Unidad de Estadísticas Vitales  
 Tasas por 1.000 nacidos vivos.  
 1999-2005: Datos codificados según CIE-10

GRÁFICO 3.14. MORTALIDAD POSTNEONATAL. ANDALUCÍA Y ESPAÑA 1996-2005

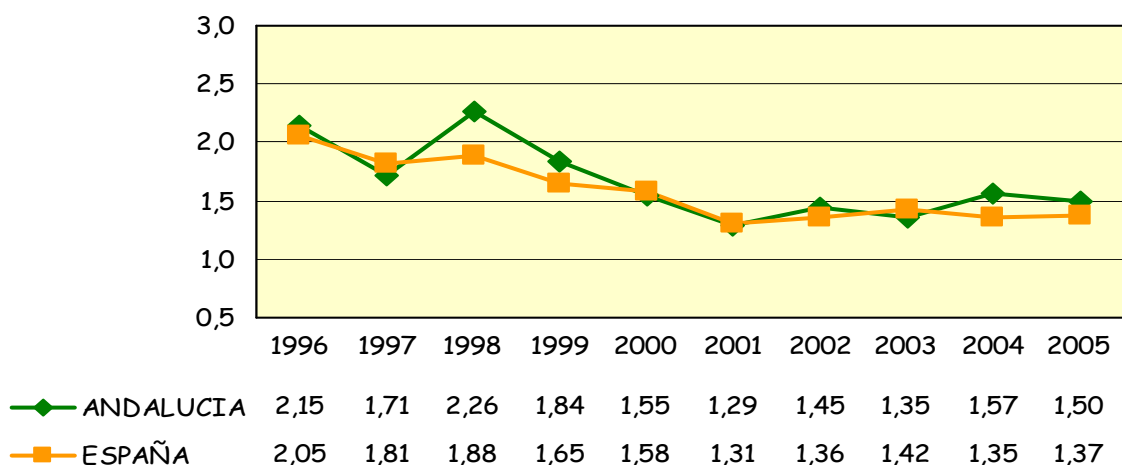

Fuente: I.E.A. Consejería de Salud. Unidad de Estadísticas Vitales.  
 I.N.E. Movimiento Natural de la Población. Datos de España.  
 Tasas por 1.000 nacidos vivos.  
 1999-2005: Datos codificados según CIE-10



CUADRO 3.14. MORTALIDAD MATERNA, NÚMERO DE CASOS 1996-2005

	1996	1997	1998	1999	2000	2001	2002	2003	2004	2005
<b>Almería</b>	0	0	0	0	0	2	0	0	2	1
<b>Cádiz</b>	0	0	1	0	0	4	1	1	0	0
<b>Córdoba</b>	1	0	0	1	0	1	0	0	0	1
<b>Granada</b>	0	1	2	1	0	1	2	0	0	1
<b>Huelva</b>	1	0	0	0	0	1	0	0	0	1
<b>Jaén</b>	0	1	0	0	0	1	1	2	0	0
<b>Málaga</b>	0	2	1	0	1	1	3	4	4	0
<b>Sevilla</b>	0	1	0	2	1	1	0	1	0	1
<b>Andalucía</b>	<b>2</b>	<b>5</b>	<b>4</b>	<b>4</b>	<b>2</b>	<b>12</b>	<b>7</b>	<b>8</b>	<b>6</b>	<b>5</b>

Fuente: I.E.A. Consejería de Salud. Unidad de Estadísticas Vitales.  
1999-2005: Datos codificados según CIE-10

GRÁFICO 3.15. MORTALIDAD MATERNA EN ANDALUCÍA. 1996-2005

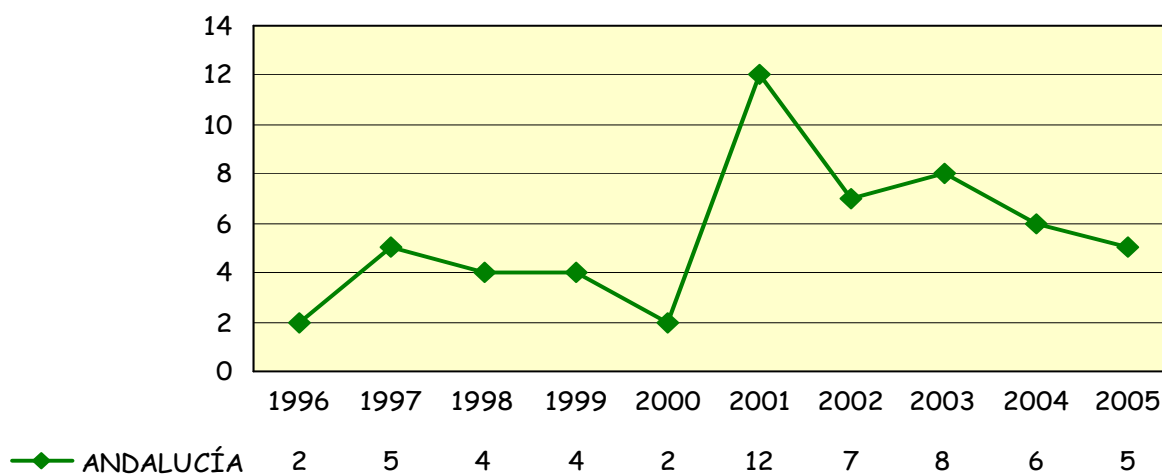

Fuente: I.E.A. Consejería de Salud. Unidad de Estadísticas Vitales.  
1999-2005: Datos codificados según CIE-10

## 4. RECURSOS



1. Centros y Equipamientos.....	67
2. Recursos Humanos.....	75
3. Recursos Económicos.....	80
4. Prestación Farmacéutica.....	81

CUADRO 4.01. NÚMERO DE CENTROS SANITARIOS EN ANDALUCÍA. AÑO 2006

	Almería	Cádiz	Córdoba	Granada	Huelva	Jaén	Málaga	Sevilla	Andalucía
<b>HOSPITALES (Centros con internamiento)</b>									
Hospitales generales	7	14	7	5	4	5	18	13	<b>73</b>
Hospitales especializados	-	-	-	2	2	1	5	4	<b>14</b>
Hospitales de salud mental y trat. toximomanías	-	-	-	-	-	-	4	2	<b>6</b>
C.H.A.R.E (Alta resolución)	1	-	1	1	-	2	-	-	<b>5</b>
Otros centros con internamientos	-	1	2	-	-	-	2	1	<b>6</b>
<b>Total</b>	<b>8</b>	<b>15</b>	<b>10</b>	<b>8</b>	<b>6</b>	<b>8</b>	<b>29</b>	<b>20</b>	<b>104</b>
<b>ASISTENCIA SANITARIA SIN INTERNAMIENTO</b>									
Consultas médicas	413	588	726	704	379	310	1.225	1.169	<b>5.514</b>
Consultas de otros profesionales sanitarios	157	252	205	188	9	168	170	197	<b>1.346</b>
Centros de Atención Primaria									
Centros de salud	32	53	35	47	28	48	55	75	<b>373</b>
Consultorios locales	94	49	71	168	65	83	80	91	<b>701</b>
Consultorios auxiliares	97	23	28	108	28	66	37	15	<b>402</b>
Centros polivalentes	32	132	56	42	8	21	195	123	<b>609</b>
Centros especializados	689	1.092	599	909	447	679	1.384	1.407	<b>7.206</b>
Otros centros	17	132	23	6	11	42	27	57	<b>315</b>
<b>Total</b>	<b>1.531</b>	<b>2.321</b>	<b>1.743</b>	<b>2.172</b>	<b>975</b>	<b>1.417</b>	<b>3.173</b>	<b>3.134</b>	<b>16.466</b>

Fuente: SICESS (Sistema de Información de centros, establecimientos y servicios sanitarios). Consejería de Salud

CUADRO 4.02. NÚMERO DE HOSPITALES PÚBLICOS Y PRIVADOS. AÑO 2006

	Almería	Cádiz	Córdoba	Granada	Huelva	Jaén	Málaga	Sevilla	Andalucía
<b>Públicos</b>									
Consejería de Salud	4	4	5	4	3	5	6	5	36
Ministerio del Interior	-	-	-	-	-	-	-	1	1
Ministerio de Defensa	-	1	-	-	-	-	-	-	1
Municipales	-	-	-	-	-	-	-	2	2
<b>Privados</b>									
Privados	3	9	1	2	3	1	21	10	50
Benéficos	-	1	3	1	-	-	2	2	9
<b>TOTAL</b>	<b>7</b>	<b>15</b>	<b>9</b>	<b>7</b>	<b>6</b>	<b>6</b>	<b>29</b>	<b>20</b>	<b>99</b>

Fuente: Catálogo Nacional de Hospitales. Datos de Andalucía.  
No incluye los CHARE.

CUADRO 4.03. NÚMERO DE HOSPITALES PÚBLICOS Y PRIVADOS POR FINALIDAD ASISTENCIAL AÑO 2006

	Hospitales Generales	Hospitales Quirúrgicos	Hospitales Psiquiátricos	Hospitales Geriátricos	Hospitales Traumat.	Otras Especialidades	Total
<b>Almería</b>	7	-	-	-	-	-	7
<b>Cádiz</b>	14	-	-	-	-	1	15
<b>Córdoba</b>	7	-	-	-	-	2	9
<b>Granada</b>	5	1	-	1	-	-	7
<b>Huelva</b>	4	2	-	-	-	-	6
<b>Jaén</b>	5	1	-	-	-	-	6
<b>Málaga</b>	18	1	4	2	2	2	29
<b>Sevilla</b>	13	3	2	-	1	1	20
<b>ANDALUCÍA</b>	<b>73</b>	<b>8</b>	<b>6</b>	<b>3</b>	<b>3</b>	<b>6</b>	<b>99</b>

Fuente: Catálogo Nacional de Hospitales. Datos de Andalucía.

CUADRO 4.04. NÚMERO DE CAMAS FUNCIONANTES EN HOSPITALES DEL SAS Y EMPRESAS PÚBLICAS. AÑOS 2002-2006

	2002	2003	2004	2005	2006
<b>SAS</b>					
Almería	1.001	1.002	963	869	1.168
Cádiz	2.117	2.134	2.126	2.087	2.217
Córdoba	1.629	1.597	1.561	1.515	1.740
Granada	1.958	1.906	1.849	1.827	2.060
Huelva	977	978	994	992	1.049
Jaén	1.358	1.290	1.253	1.193	1.384
Málaga	2.323	2.257	2.261	2.198	2.700
Sevilla	3.376	3.333	3.353	3.381	3.804
<b>Total</b>	<b>14.739</b>	<b>14.496</b>	<b>14.360</b>	<b>14.063</b>	<b>16.122</b>
<b>Empresas Públicas</b>					
Costa del Sol	276	295	317	325	341
Poniente	187	221	237	241	252
Alto Guadalquivir	91	91	91	196	221

Fuente: S.A.S., H. Costa del Sol, H. Poniente, H. Alto Guadalquivir

CUADRO 4.05. NÚMERO DE CAMAS FUNCIONANTES EN HOSPITALES PRIVADOS AÑOS 2000-2006

	2000	2001	2002	2003	2004	2005	2006
Almería	165	159	143	162	166	200	187
Cádiz	1.426	1.340	1.312	1.333	1.374	1.299	1.546
Córdoba	295	391	394	286	287	286	291
Granada	349	346	351	353	354	337	353
Huelva	238	236	234	232	232	233	230
Jaén	58	58	58	48	48	30	25
Málaga	1.612	1.796	1.773	1.799	1.809	1.847	2.060
Sevilla	704	696	701	671	670	666	796
<b>ANDALUCÍA</b>	<b>4.847</b>	<b>5.022</b>	<b>4.966</b>	<b>4.884</b>	<b>4.940</b>	<b>4.898</b>	<b>5.488</b>

Fuente: ESCRI. Dir. Gral. de Innovación Sanitaria, Sistemas y Tecnología. Consejería de Salud

CUADRO 4.06. NÚMERO DE HOSPITALES CONCERTADOS SEGÚN TITULARIDAD DE LOS CENTROS. AÑO 2006

	BENÉFICOS	PRIVADOS	AYUNTAMIENTO	TOTAL
Almería	-	2	-	2
Cádiz	1	4	-	5
Córdoba	1	-	-	1
Granada	1	-	-	1
Huelva	-	1	-	1
Jaén	-	-	-	-
Málaga	1	3	-	4
Sevilla	2	-	2	4
<b>ANDALUCÍA</b>	<b>6</b>	<b>10</b>	<b>2</b>	<b>18</b>

Fuente: Dirección General de Financiación, Planificación e Infraestructura. Consejería de Salud

CUADRO 4.07. NÚMERO DE HOSPITALES CONCERTADOS SEGÚN CLASIFICACIÓN DE GRADO DE HOMOLOGACIÓN. AÑO 2006

	Media y Larga	Médico	Generales	Especialidades	Tratamientos	TOTAL
	Estancia	Quirúrgicos			Especiales	
Almería	-	-	-	2	-	2
Cádiz	-	-	1	4	-	5
Córdoba	-	-	1	-	-	1
Granada	1	-	-	-	-	1
Huelva	-	-	-	1	-	1
Jaén	-	-	-	-	-	-
Málaga	-	2	-	1	1	4
Sevilla	-	1	2	1	-	4
<b>ANDALUCÍA</b>	<b>1</b>	<b>3</b>	<b>4</b>	<b>9</b>	<b>1</b>	<b>18</b>

Fuente: Dirección General de Financiación, Planificación e Infraestructura. Consejería de Salud

CUADRO 4.08. NÚMERO DE HOSPITALES CONCERTADOS POR PROVINCIAS  
AÑOS 2002-2006

	2002	2003	2004	2005	2006
<b>Almería</b>	2	2	2	2	2
<b>Cádiz</b>	5	5	5	5	5
<b>Córdoba</b>	1	1	1	1	1
<b>Granada</b>	1	1	1	1	1
<b>Huelva</b>	1	1	1	1	1
<b>Jaén</b>	-	-	-	-	-
<b>Málaga</b>	4	4	4	4	4
<b>Sevilla</b>	4	5	4	4	4
<b>ANDALUCÍA</b>	<b>18</b>	<b>19</b>	<b>18</b>	<b>18</b>	<b>18</b>

Fuente: Dirección General de Financiación, Planificación e Infraestructura. Consejería de Salud

GRÁFICO 4.02. NÚMERO DE HOSPITALES CONCERTADOS. ANDALUCÍA AÑOS 2002-2006

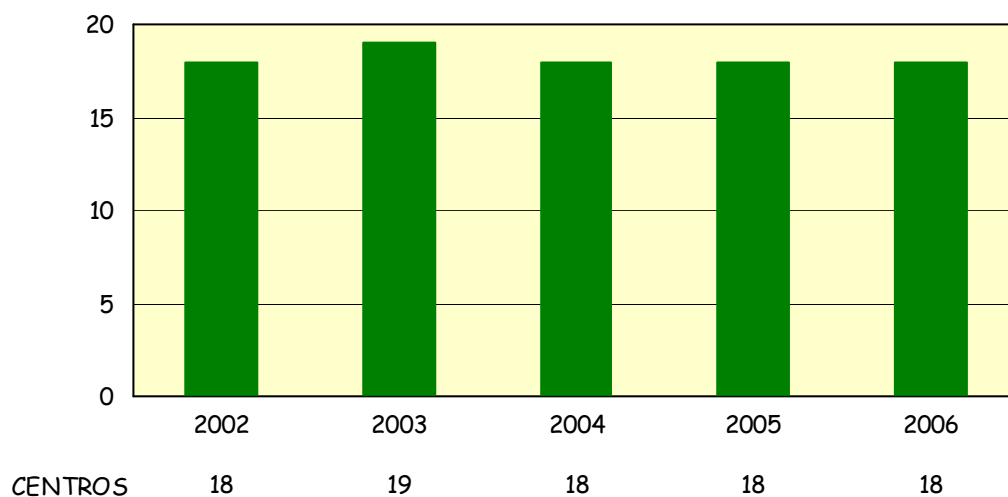

Fuente: Dirección General de Financiación, Planificación e Infraestructura. Consejería de Salud

CUADRO 4.09. LABORATORIOS DE SALUD PÚBLICA AUTORIZADOS. AÑOS 2002-2006

	2002	2003	2004	2005	2006
<b>Almería</b>	1	1	4	2	2
<b>Cádiz</b>	1	2	3	0	0
<b>Córdoba</b>	5	7	4	3	2
<b>Granada</b>	2	6	1	2	7
<b>Huelva</b>	3	1	0	0	0
<b>Jaén</b>	2	1	2	2	1
<b>Málaga</b>	11	5	2	2	3
<b>Sevilla</b>	9	3	7	1	2
<b>Otras CC.AA.</b>	0	6	4	7	3
<b>TOTAL</b>	<b>34</b>	<b>32</b>	<b>27</b>	<b>19</b>	<b>20</b>

Fuente: Dirección General de Salud Pública y Participación. Consejería de Salud

CUADRO 4.10. ORDENACIÓN FARMACEÚTICA: OFICINAS DE FARMACIA EN ANDALUCÍA  
AÑOS 2001-2006

	2001	2002	2003	2004	2005	2006
<b>Almería</b>	272	272	272	270	270	275
<b>Cádiz</b>	453	454	458	461	460	460
<b>Córdoba</b>	394	395	394	393	393	395
<b>Granada</b>	474	482	481	486	487	487
<b>Huelva</b>	214	218	223	226	224	226
<b>Jaén</b>	280	287	291	290	289	293
<b>Málaga</b>	587	594	601	610	610	613
<b>Sevilla</b>	787	785	789	788	789	788
<b>ANDALUCÍA</b>	<b>3.461</b>	<b>3.487</b>	<b>3.509</b>	<b>3.524</b>	<b>3.522</b>	<b>3.537</b>

Fuente: Dirección General de Salud Pública y Participación. Consejería de Salud



CUADRO 4.11. ORDENACIÓN FARMACEÚTICA: FARMACIAS POR UTF EN ANDALUCÍA  
AÑOS 2001-2006

	U.T.F*	Farmacias/U.T.F*					
		2001	2002	2003	2004	2005	2006
<b>Almería</b>	20	13,60	13,60	14,00	13,50	13,50	13,75
<b>Cádiz</b>	24	18,88	18,92	19,00	19,21	19,17	19,17
<b>Córdoba</b>	23	17,13	17,17	17,00	17,09	17,09	17,17
<b>Granada</b>	29	16,34	16,62	17,00	16,76	16,79	16,79
<b>Huelva</b>	20	10,70	10,90	11,00	11,30	11,20	11,30
<b>Jaén</b>	27	10,37	10,63	11,00	10,74	10,70	10,85
<b>Málaga</b>	22	26,68	27,00	27,00	27,73	27,73	27,86
<b>Sevilla</b>	35	22,49	22,43	23,00	22,51	22,54	22,51
<b>ANDALUCÍA</b>	<b>200</b>	<b>17,31</b>	<b>17,44</b>	<b>18,00</b>	<b>17,62</b>	<b>17,61</b>	<b>17,69</b>

Fuente: Dirección General de Salud Pública y Participación. Consejería de Salud  
\*U.T.F : Unidades Territoriales de Farmacia

CUADRO 4.12. ORDENACIÓN FARMACEÚTICA: HABITANTES POR FARMACIA EN ANDALUCÍA  
AÑOS 2001-2006

	2001	2002	2003	2004	2005	2006
<b>Almería</b>	1.960	2.009	2.078	2.148	2.268	2.312
<b>Cádiz</b>	2.500	2.513	2.523	2.526	2.567	2.596
<b>Córdoba</b>	1.963	1.952	1.969	1.984	2.005	1.996
<b>Granada</b>	1.705	1.699	1.722	1.732	1.768	1.799
<b>Huelva</b>	2.107	2.133	2.119	2.109	2.134	2.178
<b>Jaén</b>	2.285	2.256	2.239	2.257	2.285	2.262
<b>Málaga</b>	2.217	2.239	2.288	2.292	2.383	2.433
<b>Sevilla</b>	2.229	2.240	2.260	2.275	2.302	2.329
<b>ANDALUCÍA</b>	<b>2.136</b>	<b>2.206</b>	<b>2.168</b>	<b>2.181</b>	<b>2.229</b>	<b>2.25</b>

Fuente: Dirección General de Salud Pública y Participación. Consejería de Salud

Nota: Habitantes de Andalucía según cifras del padrón municipal (R.D.: 1627/2006): 7.975.672

MAPA 4.01.HABITANTES POR FARMACIA EN CADA PROVINCIA, EN COMPARACIÓN CON LA MEDIA DE ANDALUCÍA. AÑO 2006

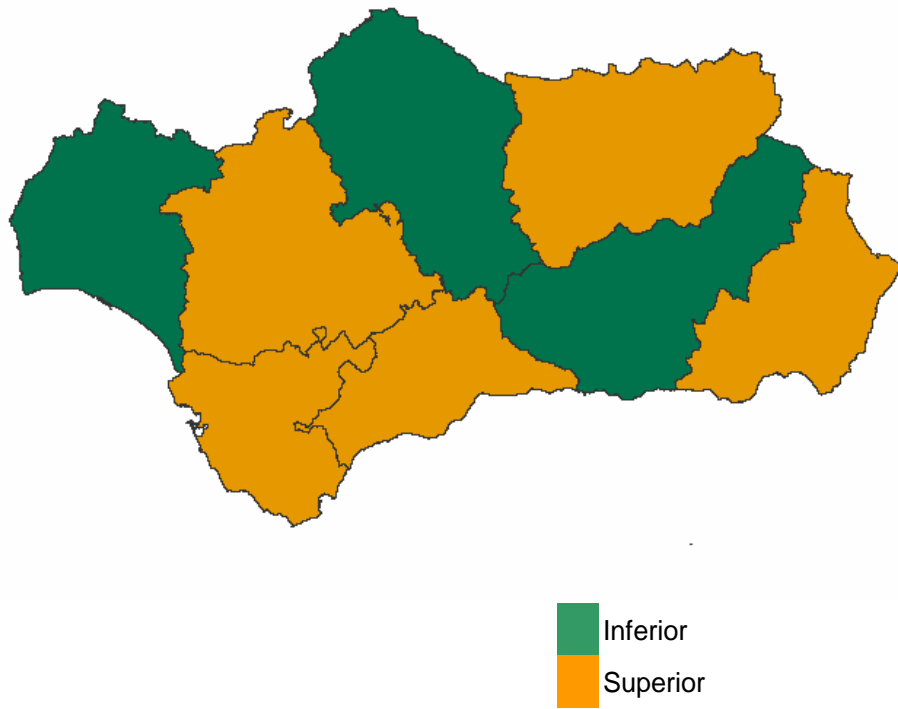

Fuente: Dirección General de Salud Pública y Participación. Consejería de Salud

CUADRO 4.13. ASOCIACIONES DE AYUDA MUTUA. AÑO 2006

	NUEVAS	TOTALES
Almería	7	59
Cádiz	1	161
Córdoba	4	130
Granada	8	136
Huelva	3	90
Jaén	6	94
Málaga	1	81
Sevilla	22	189
<b>ANDALUCÍA</b>	<b>52</b>	<b>940</b>

Fuente: Dirección General de Salud Pública y Participación. Consejería de Salud.

GRÁFICO 4.03. EVOLUCIÓN DEL NÚMERO DE ASOCIACIONES DE AYUDA MUTUA ANDALUCÍA AÑOS 1996-2006

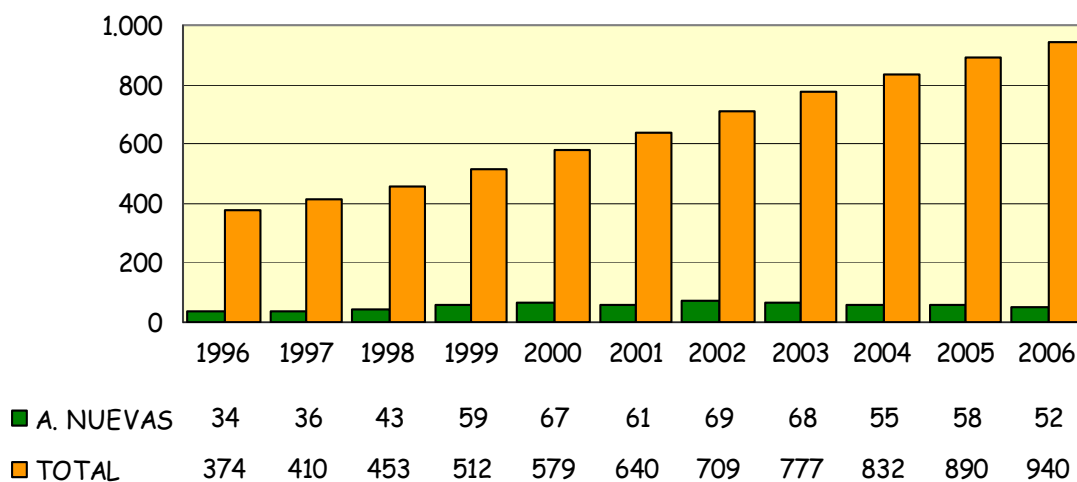

Fuente: Dirección General de Salud Pública y Participación. Consejería de Salud

CUADRO 4.14. ASOCIACIONES CIENTÍFICAS. AÑO 2006

TOTALES	
Almería	1
Cádiz	3
Córdoba	5
Granada	12
Huelva	2
Jaén	-
Málaga	6
Sevilla	60
<b>ANDALUCÍA</b>	<b>89</b>

Fuente: Dirección General de Salud Pública y Participación. Consejería de Salud

GRÁFICO 4.04. EVOLUCIÓN DEL NÚMERO DE ASOCIACIONES CIENTÍFICAS ANDALUCÍA, AÑOS 1996-2006

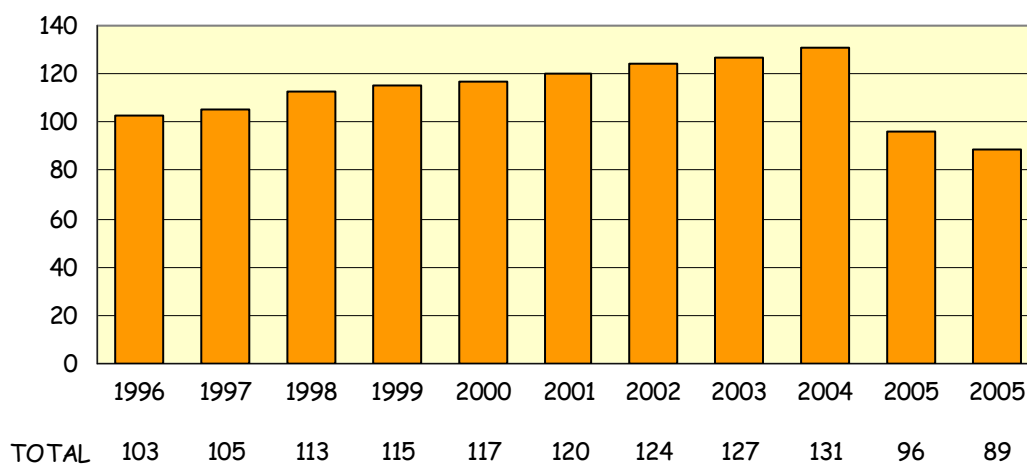

Fuente: Dirección General de Salud Pública y Participación. Consejería de Salud

CUADRO 4.15. PERSONAL DE LA CONSEJERÍA DE SALUD Y DEL SERVICIO ANDALUZ DE SALUD POR GRUPOS. AÑO 2006

	CONSEJERÍA DE SALUD		S.A.S.	TOTAL
	SS.CC.	DD.PP.	SS.CC.	
<b>FUNCIONARIOS</b>				
Grupo A	152	409	132	693
Grupo B	39	141	34	214
Grupo C	38	157	37	232
Grupo D	98	496	99	693
Grupo E	0	10	1	11
<b>TOTAL FUNCIONARIOS</b>	<b>327</b>	<b>1.213</b>	<b>303</b>	<b>1.843</b>
<b>LABORALES</b>				
Grupo I	3	2	3	8
Grupo II	2	1	1	4
Grupo III	1	47	3	51
Grupo IV	0	37	2	39
Grupo V	22	157	34	213
<b>TOTAL LABORALES</b>	<b>28</b>	<b>244</b>	<b>43</b>	<b>315</b>
<b>TOTAL</b>	<b>355</b>	<b>1.457</b>	<b>346</b>	<b>2.158</b>

SS. CC.: Servicios Centrales

DD. PP : Delegaciones Provinciales

Fuente: Presupuesto de la Comunidad Autónoma Andaluza.

Elaboración: Secretaría General Técnica. Consejería de Salud

No incluye el personal de los centros asistenciales del S.A.S.

CUADRO 4.16. ESTRUCTURA DE PERSONAL DE EMPRESAS PÚBLICAS HOSPITALARIAS DE ANDALUCÍA. AÑO 2006

	H. Costa del Sol	H. de Poniente	H. Alto Guadalquivir					Total
			C. Andújar	C. Montilla	C. Sierra	Genil	Alcaudete	
<b>Directivos</b>	8	24	9	2	1	2	2	16
<b>Facultativos</b>	335	162	80	75	29	8	4	196
<b>Personal Sanitario no facultativo</b>	993	592	200	189	87	42	21	539
<b>Resto del personal</b>	130	217	83	54	25	22	13	197
<b>Total</b>	<b>1.466</b>	<b>995</b>	<b>372</b>	<b>320</b>	<b>142</b>	<b>74</b>	<b>40</b>	<b>948</b>

Fuente: H. Costa del Sol, H. Poniente, H. Alto Guadalquivir

GRÁFICO 4.05. EVOLUCIÓN DE LA ESTRUCTURA DE PERSONAL DE EMPRESAS PÚBLICAS HOSPITALARIAS DE ANDALUCÍA. AÑOS 2001-2006

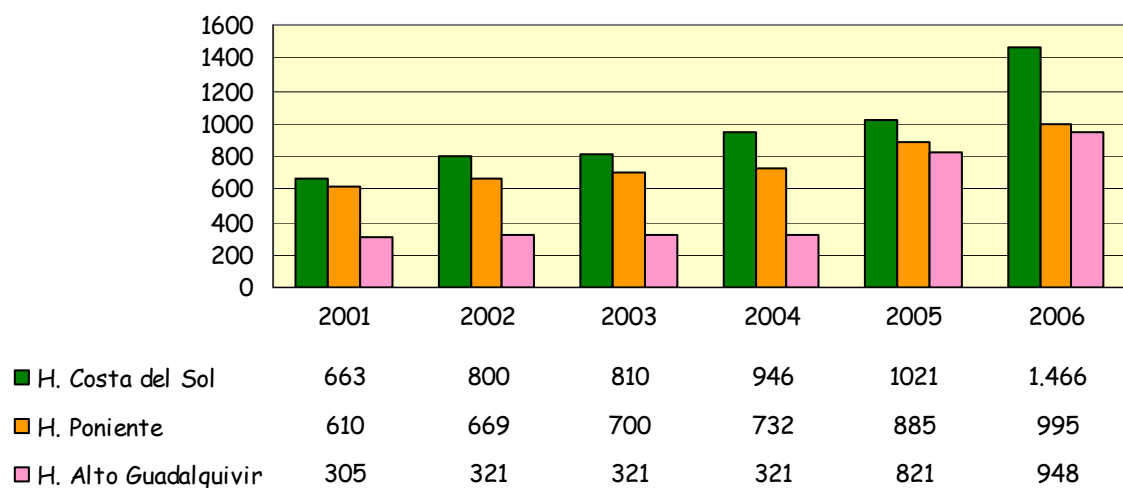

Fuente: H. Costa del Sol, H. Poniente, H. Alto Guadalquivir.

CUADRO 4.17. ESTRUCTURA DE PERSONAL DE LOS CENTROS ASISTENCIALES DEL SERVICIO ANDALUZ DE SALUD. ANDALUCÍA AÑO 2005

	Atención Primaria	Atención Especializada
<b>Directivos</b>	120	357
<b>Facultativos</b>	7.526	9.045
<b>Personal Sanitario no facultativo</b>	6.916	31.833
<b>Resto del Personal</b>	5.585	20.688
<b>TOTAL</b>	<b>20.147</b>	<b>61.923</b>

Fuente: Servicio Andaluz de Salud

GRAFICO 4.06. EVOLUCION DEL PERSONAL EN LOS CENTROS ASISTENCIALES DEL S.A.S. ATENCIÓN PRIMARIA Y ESPECIALIZADA. AÑOS 1999-2005

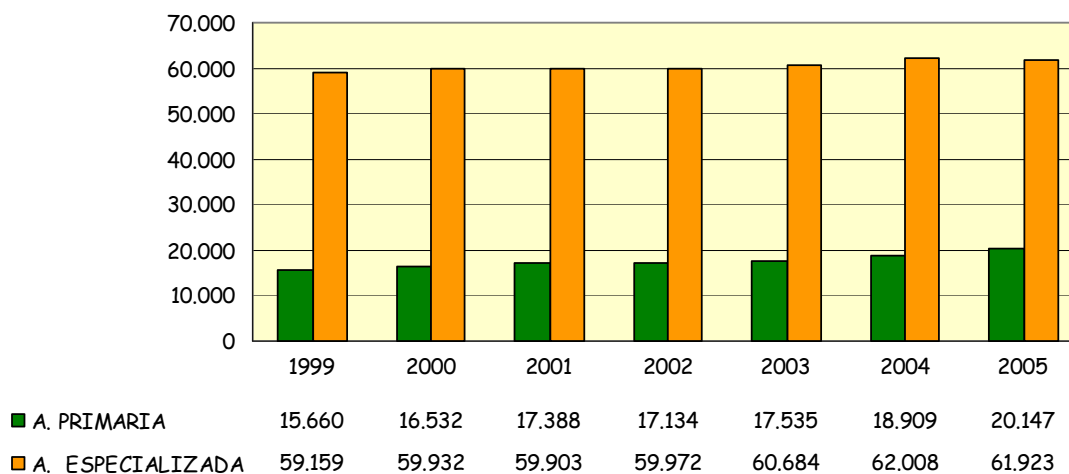

Fuente: Servicio Andaluz de Salud

CUADRO 4.18. PRESUPUESTO ECONÓMICO INICIAL DE LA CONSEJERÍA DE SALUD Y DEL SERVICIO ANDALUZ DE SALUD, POR CAPÍTULO. AÑO 2006

	S.A.S.	CONSEJERÍA	TOTAL
Capítulo I	3.581.890	61.968	3.643.858
Capítulo II	1.688.251	167.832	1.856.083
Capítulo III	43.832	0	43.832
Capítulo IV	1.907.458	352.467	2.259.925
<b>Operaciones corrientes</b>	<b>7.221.431</b>	<b>582.267</b>	<b>7.803.698</b>
Capítulo VI	255.708	4.752	260.460
Capítulo VII	16.293	50.266	66.559
<b>Operaciones capital</b>	<b>272.001</b>	<b>55.018</b>	<b>327.019</b>
<b>TOTAL</b>	<b>7.493.432</b>	<b>637.285</b>	<b>8.130.717</b>

En miles de euros

Fuente: Dirección General de Financiación, Planificación e Infraestructura. Consejería de Salud

GRÁFICO 4.07. PRESUPUESTO INICIAL DE LA CONSEJERÍA DE SALUD Y DEL SERVICIO ANDALUZ DE SALUD. ANDALUCÍA 2006

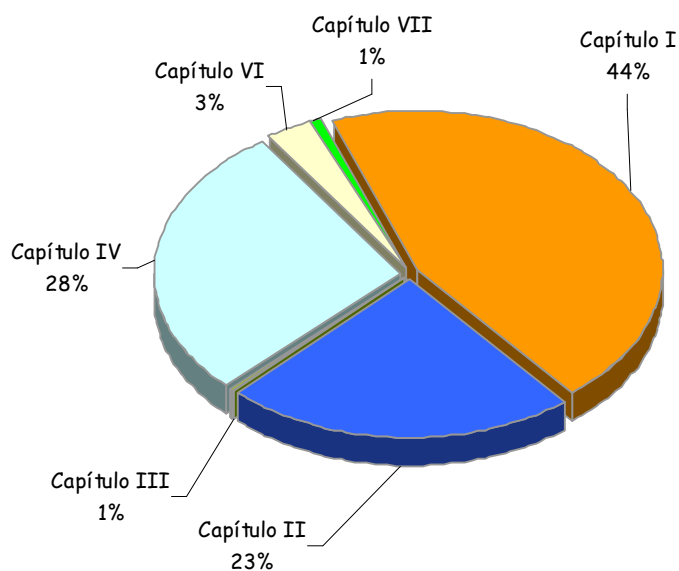

Fuente: Dirección General de Financiación, Planificación e Infraestructura. Consejería de Salud



#### CUADRO 4.19. GASTO EN FARMACIA. ANDALUCÍA 2006

PROVINCIAS	ACTIVOS	PENSIONISTAS	TOTAL
ALMERÍA	34.091.604,75	96.892.010,45	130.983.615,20
CÁDIZ	59.931.353,75	192.534.421,45	252.465.775,20
CÓRDOBA	46.018.390,86	162.038.616,53	208.057.007,39
GRANADA	41.142.154,46	149.242.961,18	190.385.115,64
HUELVA	25.620.599,34	89.353.961,49	114.974.560,83
JAÉN	33.872.202,19	135.128.193,70	169.000.395,89
MÁLAGA	71.299.619,59	227.579.975,44	298.879.595,03
SEVILLA	89.386.844,81	304.237.101,38	393.623.946,19
<b>ANDALUCÍA</b>	<b>401.370.188,39</b>	<b>1.356.999.822,98</b>	<b>1.758.370.011,37</b>

Fuente: Servicio Andaluz de Salud

Incluye medicamentos financiados por la Junta de Andalucía según lo establecido en el Decreto 159/98 de la Consejería de Salud

#### GRÁFICO 4.08. EVOLUCIÓN DEL GASTO FARMACÉUTICO DEL S.A.S. ANDALUCÍA 1996-2006

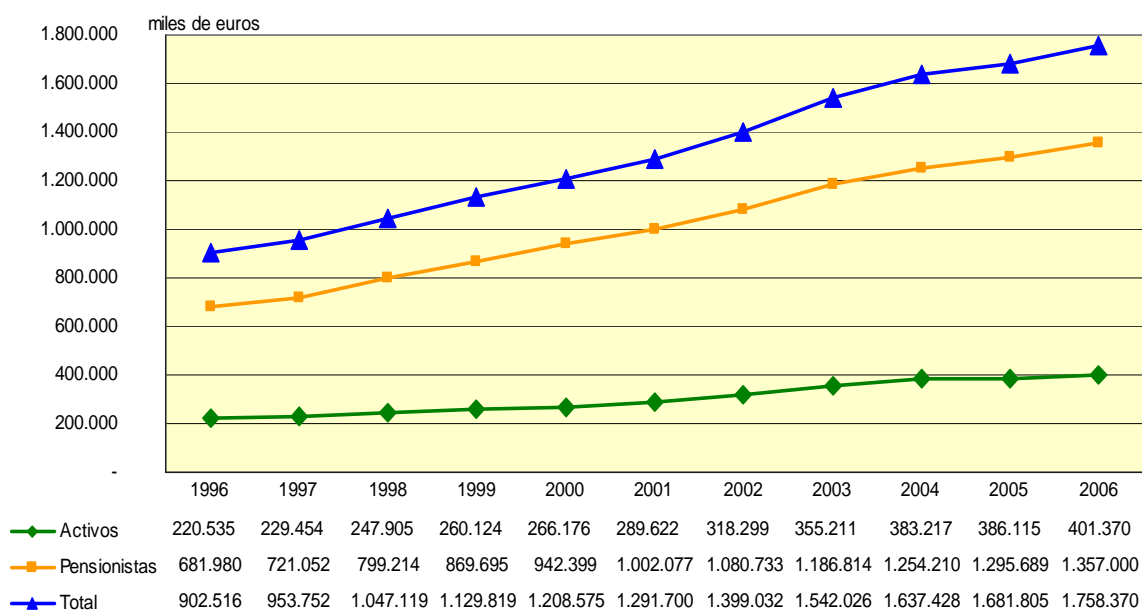

Fuente: Servicio Andaluz de Salud

Incluye medicamentos financiados por la Junta de Andalucía según lo establecido en el Decreto 159/98 de la Consejería de Salud

CUADRO 4.20. GASTO EN FARMACIA POR HABITANTE. ANDALUCÍA 2006

PROVINCIA	GASTO/HABITANTE
ALMERÍA	206,00
CÁDIZ	211,43
CÓRDOBA	263,94
GRANADA	217,29
HUELVA	233,61
JAÉN	255,00
MÁLAGA	200,42
SEVILLA	214,50
<b>ANDALUCÍA</b>	<b>220,47</b>

Fuente: Servicio Andaluz de Salud

Incluye medicamentos financiados por la Junta de Andalucía según lo establecido en el Decreto 159/98 de la Consejería de Salud. Habitantes de Andalucía según cifras del padrón municipal (R.D.: 1627/2006): 7.975.672

GRAFICO 4.09. GASTO EN FARMACIA POR HABITANTE. ANDALUCÍA 2006

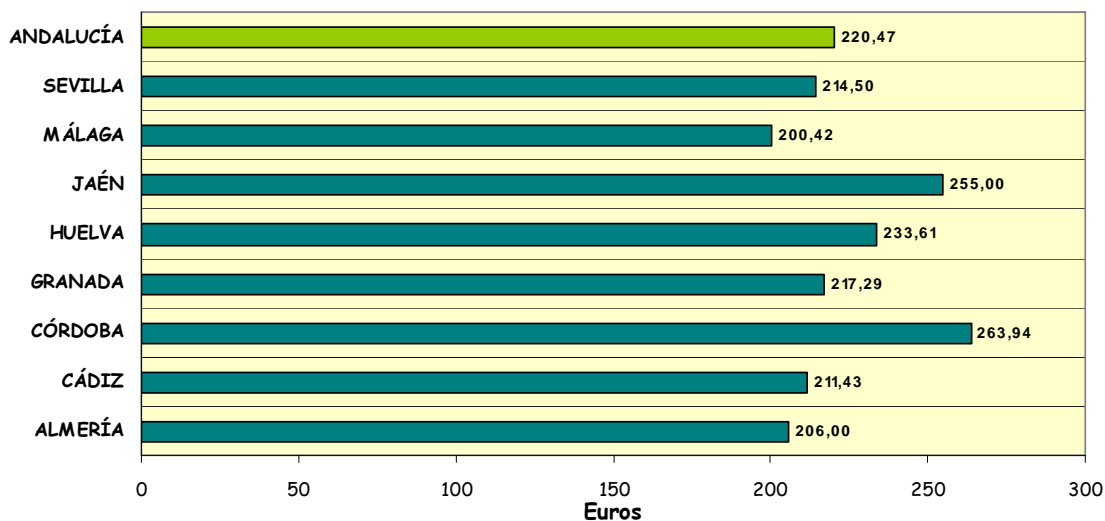

Fuente: Servicio Andaluz de Salud

Incluye medicamentos financiados por la Junta de Andalucía según lo establecido en el Decreto 159/98 de la Consejería de Salud. Habitantes de Andalucía según cifras del padrón municipal (R.D.: 1627/2006): 7.975.672

CUADRO 4.21. GASTO POR RECETA. ANDALUCÍA 2006

PROVINCIAS	ACTIVOS	PENSIONISTAS	TOTAL
Almería	8,63	14,06	12,08
Cádiz	8,63	13,73	12,04
Córdoba	8,94	13,72	12,26
Granada	8,67	13,24	11,88
Huelva	8,83	13,18	11,88
Jaén	8,59	13,86	12,34
Málaga	9,43	13,36	12,15
Sevilla	8,53	12,63	11,39
<b>ANDALUCÍA</b>	<b>8,79</b>	<b>13,35</b>	<b>11,93</b>

Fuente: Servicio Andaluz de Salud

Incluye medicamentos financiados por la Junta de Andalucía según lo establecido en el Decreto 159/98 de la Consejería de Salud

GRÁFICO 4.10. EVOLUCIÓN DEL GASTO POR RECETA. ANDALUCÍA 1996-2006

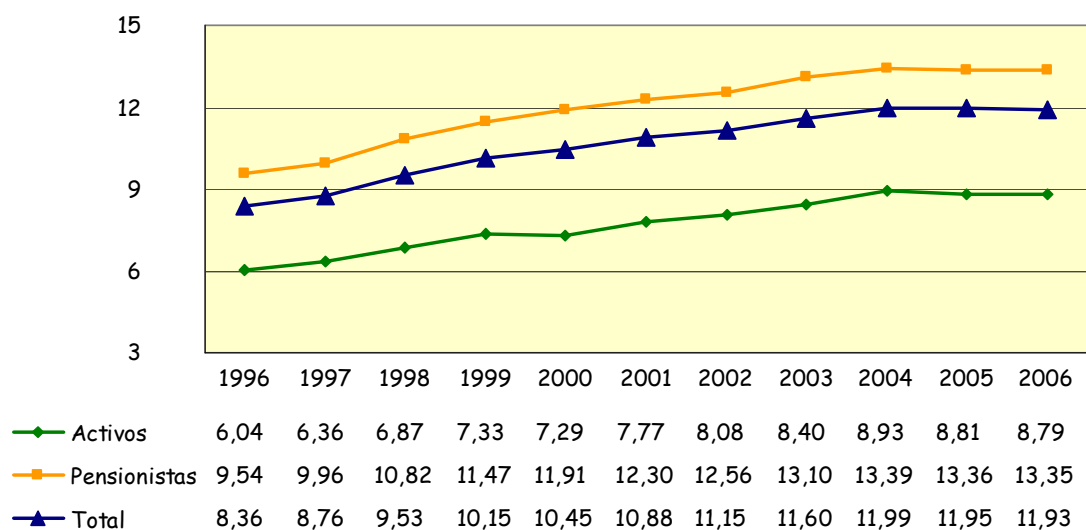

Fuente: Servicio Andaluz de Salud

Incluye medicamentos financiados por la Junta de Andalucía según lo establecido en el Decreto 159/98 de la Consejería de Salud

CUADRO 4.22. RECETAS FACTURADAS AL S.A.S. ANDALUCÍA 2006

	ACTIVOS	PENSIONISTAS	TOTAL
Almería	3.950.170	6.889.797	10.839.967
Cádiz	6.948.318	14.017.828	20.966.146
Córdoba	5.149.543	11.814.071	16.963.614
Granada	4.748.011	11.275.587	16.023.598
Huelva	2.900.981	6.779.197	9.680.178
Jaén	3.944.074	9.750.418	13.694.492
Málaga	7.564.373	17.039.204	24.603.577
Sevilla	10.475.040	24.083.672	34.558.712
<b>ANDALUCÍA</b>	<b>45.680.510</b>	<b>101.649.774</b>	<b>147.330.284</b>

Fuente: Servicio Andaluz de Salud

GRÁFICO 4.11. EVOLUCIÓN DEL NÚMERO DE RECETAS FACTURADAS AL S.A.S. ANDALUCÍA 1995-2006

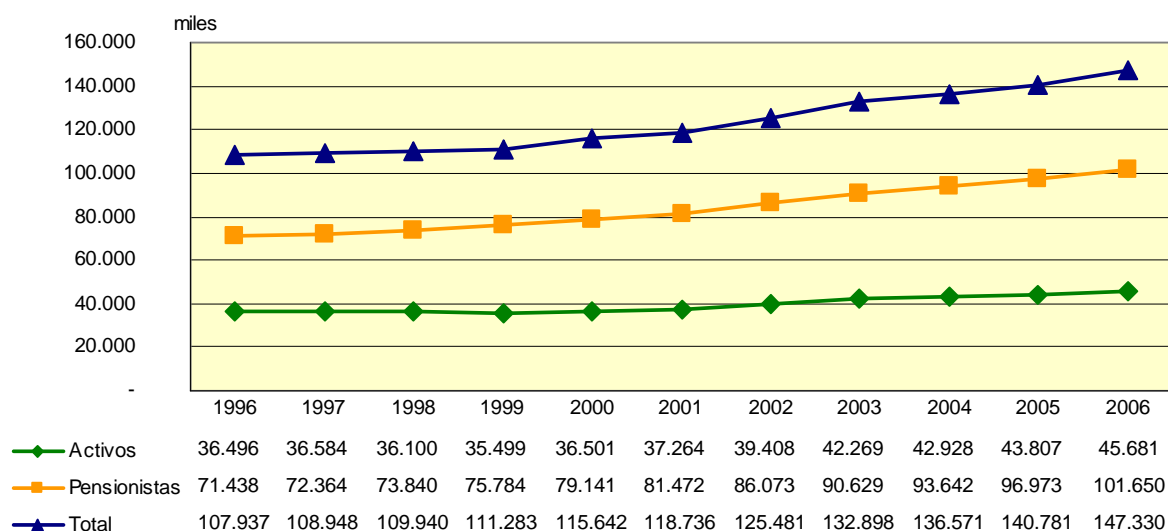

Fuente: Servicio Andaluz de Salud

CUADRO 4.23. RECETAS POR HABITANTE. ANDALUCÍA 2006

PROVINCIA	RECETA/HABITANTE
Almería	17,05
Cádiz	17,56
Córdoba	21,52
Granada	18,29
Huelva	19,67
Jaén	20,66
Málaga	16,50
Sevilla	18,83
<b>ANDALUCÍA</b>	<b>18,47</b>

Fuente: Servicio Andaluz de Salud

Nota: Habitantes de Andalucía según cifras del padrón municipal (R.D.: 1627/2006): 7.975.672

GRÁFICO 4.12. NÚMERO DE RECETAS POR HABITANTE. ANDALUCÍA 2006

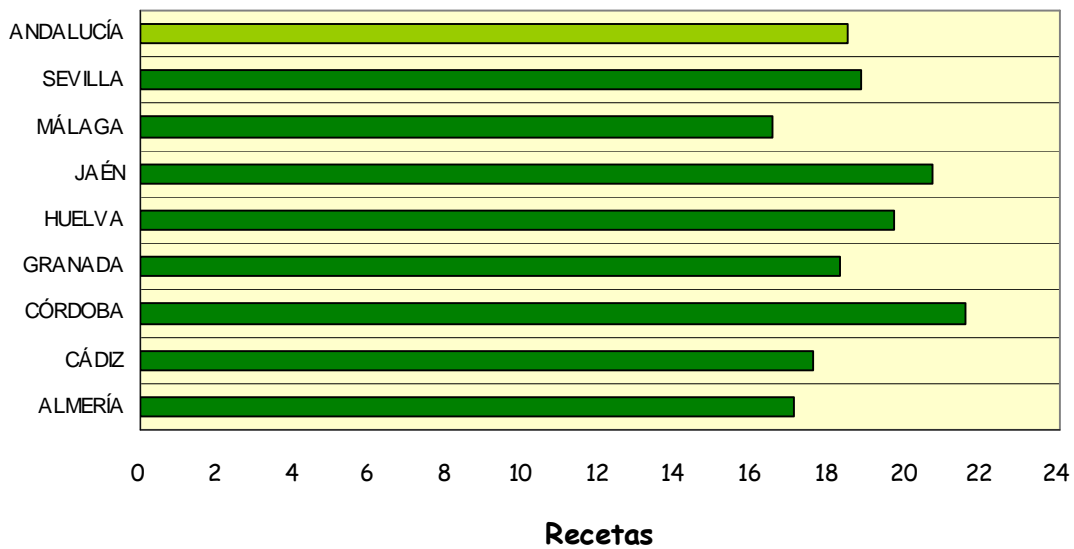

Fuente: Servicio Andaluz de Salud

Habitantes de Andalucía según cifras del padrón municipal (R.D.: 1627/2006): 7.975.672

## 5. ASISTENCIA SANITARIA

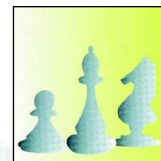

1. Servicio Andaluz de Salud.....	87
• Atención Primaria	
• Atención Especializada	
• Trasplantes y Donaciones	
2. Empresas Públicas.....	112
• Hospital de Poniente	
• Hospital Costa del Sol	
• Hospital Alto Guadalquivir	
• Empresa Pública de Emergencias Sanitarias	
3. Hospitales Concertados.....	119
4. Hospitales Privados.....	120

CUADRO 5.01. CONSULTAS ATENDIDAS EN ATENCIÓN PRIMARIA POR GRUPOS PROFESIONALES AÑO 2006

	Medicina General	Pediatría	Enfermería	Trabajo Social	Odontología
Almería	3.990.919	614.973	2.141.335	62.614	65.877
Cádiz	7.215.735	1.274.245	4.146.614	63.313	119.997
Córdoba	5.375.030	671.486	2.203.494	40.461	93.419
Granada	6.658.128	758.894	3.247.783	41.775	86.285
Huelva	2.985.513	615.711	1.995.693	29.294	38.204
Jaén	4.710.484	544.707	2.182.628	57.034	59.898
Málaga	8.372.372	1.515.150	4.131.763	52.692	160.080
Sevilla	11.398.787	1.659.187	5.253.200	58.382	137.246
<b>ANDALUCÍA</b>	<b>50.706.968</b>	<b>7.654.353</b>	<b>25.302.510</b>	<b>405.565</b>	<b>761.006</b>

Fuente: Servicio Andaluz de Salud. SIGAP

GRÁFICO 5.01. PORCENTAJE DE CONSULTAS ATENDIDAS EN ATENCIÓN PRIMARIA POR GRUPO PROFESIONAL. ANDALUCIA AÑO 2006

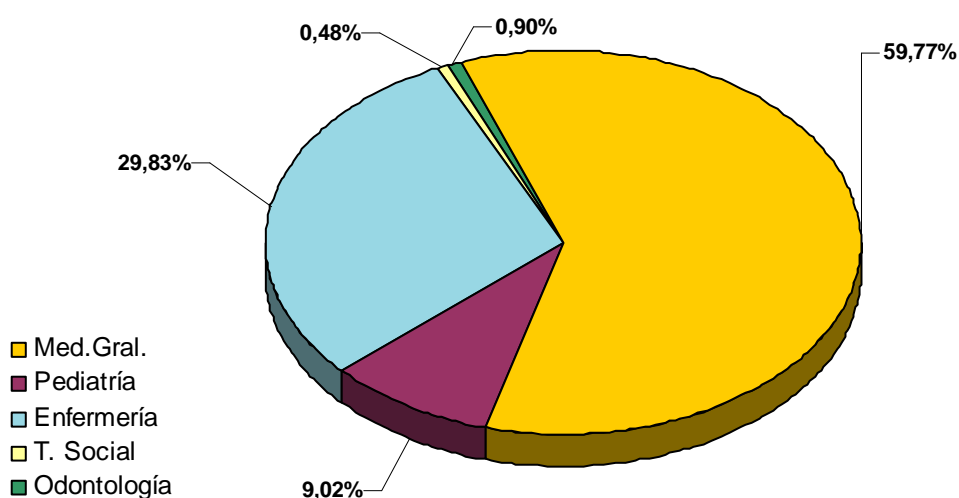

Fuente: Servicio Andaluz de Salud. SIGAP

CUADRO 5.02. CONSULTAS POR DÍA EN ATENCIÓN PRIMARIA POR GRUPO PROFESIONAL  
AÑO 2006

	Medicina General	Pediatría	Enfermería	Trabajo Social	Odontología
<b>Almería</b>	43,85	31,39	26,01	9,02	14,76
<b>Cádiz</b>	45,68	30,77	27,59	6,23	14,66
<b>Córdoba</b>	46,61	26,81	19,03	5,44	13,45
<b>Granada</b>	48,72	28,87	26,40	4,68	13,92
<b>Huelva</b>	40,26	40,04	30,71	5,37	11,85
<b>Jaén</b>	45,66	26,79	21,68	6,57	10,98
<b>Málaga</b>	44,30	34,13	24,25	5,45	19,56
<b>Sevilla</b>	45,51	27,09	22,56	4,64	12,60
<b>ANDALUCÍA</b>	<b>45,37</b>	<b>30,17</b>	<b>24,32</b>	<b>5,8</b>	<b>14,21</b>

Fuente: Servicio Andaluz de Salud. SIGAP  
No se incluyen las consultas domiciliarias

GRÁFICO 5.02. EVOLUCIÓN DE LAS CONSULTAS POR DÍA EN ATENCIÓN PRIMARIA  
ANDALUCÍA 1996-2006

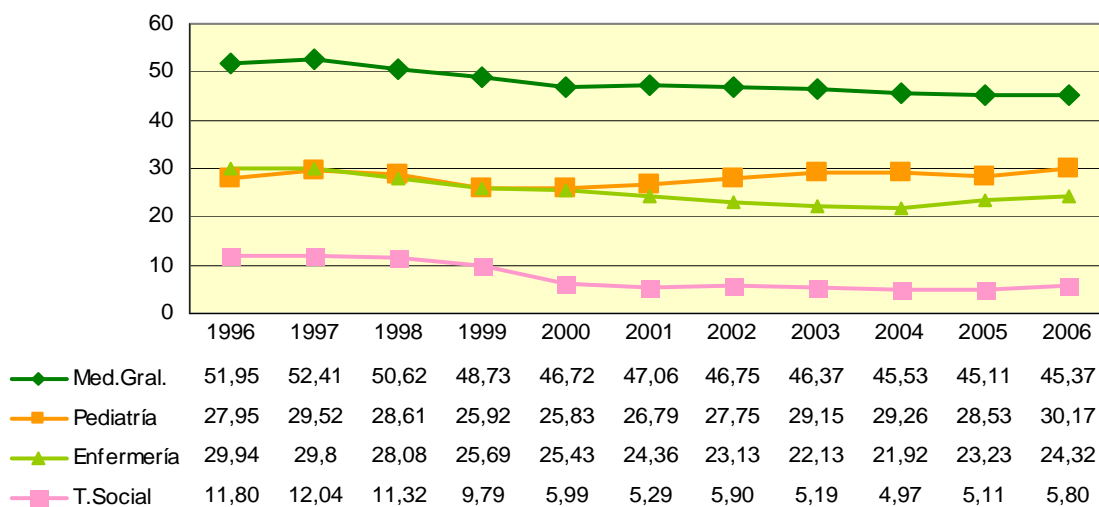

Fuente: Servicio Andaluz de Salud. SIGAP



CUADRO 5.03. EVOLUCIÓN DE LAS CONSULTAS MÉDICAS EN ATENCIÓN DOMICILIARIA  
AÑOS 2002-2006

	2002	2003	2004	2005	2006
<b>Almería</b>	47.856	31.953	27.629	32.706	34.797
<b>Cádiz</b>	76.295	76.448	62.988	75.692	68.404
<b>Córdoba</b>	114.838	108.169	114.365	129.819	110.444
<b>Granada</b>	93.294	89.616	87.587	82.678	94.340
<b>Huelva</b>	66.952	56.990	66.443	70.375	39.793
<b>Jaén</b>	76.091	61.468	67.062	70.638	67.447
<b>Málaga</b>	65.756	62.567	62.692	61.988	69.117
<b>Sevilla</b>	212.171	196.838	177.334	174.810	125.345
<b>ANDALUCÍA</b>	<b>753.253</b>	<b>684.049</b>	<b>666.100</b>	<b>698.706</b>	<b>609.687</b>

Fuente: Servicio Andaluz de Salud. SIGAP

GRÁFICO 5.03. EVOLUCIÓN DE LAS CONSULTAS MÉDICAS EN ATENCIÓN DOMICILIARIA  
ANDALUCÍA 2002-2006

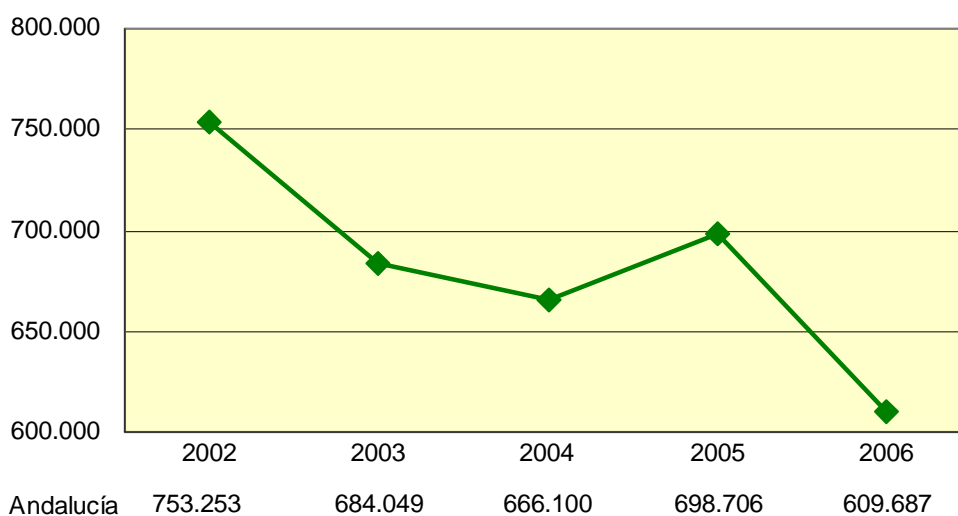

Fuente: Servicio Andaluz de Salud. SIGAP

CUADRO 5.04. EVOLUCIÓN DE LAS CONSULTAS PEDIÁTRICAS EN ATENCIÓN DOMICILIARIA  
AÑOS 2002-2006

	2002	2003	2004	2005	2006
<b>Almería</b>	149	30	32	315	338
<b>Cádiz</b>	2.899	1.503	723	597	822
<b>Córdoba</b>	532	395	247	1.206	1.417
<b>Granada</b>	258	133	68	116	838
<b>Huelva</b>	1.690	355	571	368	639
<b>Jaén</b>	152	504	303	77	587
<b>Málaga</b>	158	76	28	37	158
<b>Sevilla</b>	4.831	2.292	865	730	1.272
<b>ANDALUCÍA</b>	<b>10.669</b>	<b>5.288</b>	<b>2.837</b>	<b>3.446</b>	<b>6.071</b>

Fuente: Servicio Andaluz de Salud. SIGAP

GRÁFICO 5.04. EVOLUCIÓN DE LAS CONSULTAS PEDIÁTRICAS EN ATENCIÓN DOMICILIARIA  
ANDALUCÍA 2002-2006

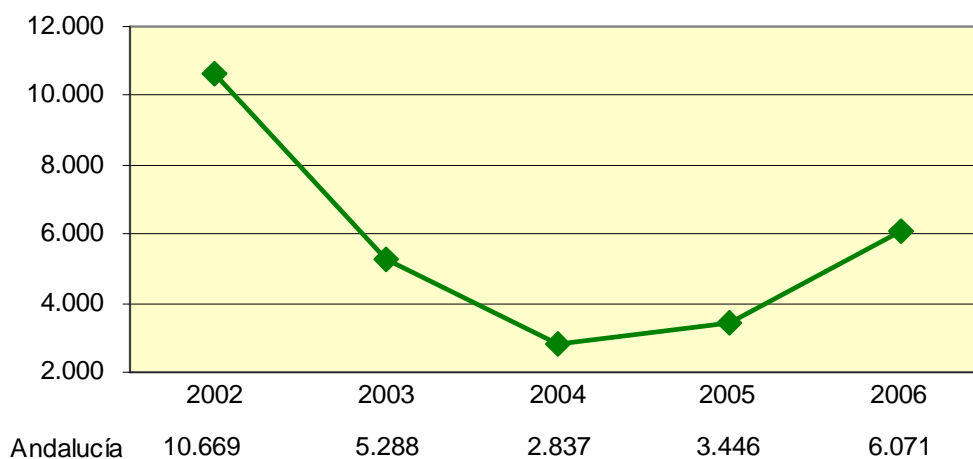

Fuente: Servicio Andaluz de Salud. SIGAP

CUADRO 5.05. EVOLUCIÓN DE LAS CONSULTAS DE ENFERMERÍA EN ATENCIÓN DOMICILIARIA  
AÑOS 2002-2006

	2002	2003	2004	2005	2006
<b>Almería</b>	191.258	188.667	191.665	209.312	201.437
<b>Cádiz</b>	354.495	354.441	307.880	335.744	334.878
<b>Córdoba</b>	303.217	269.031	262.544	292.695	264.747
<b>Granada</b>	347.351	310.182	283.373	310.860	287.289
<b>Huelva</b>	235.734	250.875	210.397	235.071	236.826
<b>Jaén</b>	349.909	332.123	342.452	249.923	294.768
<b>Málaga</b>	390.689	430.097	417.359	410.224	442.293
<b>Sevilla</b>	766.224	719.598	790.368	785.481	657.380
<b>ANDALUCÍA</b>	<b>2.938.877</b>	<b>2.855.014</b>	<b>2.806.038</b>	<b>2.829.310</b>	<b>2.719.618</b>

Fuente: Servicio Andaluz de Salud. SIGAP

GRÁFICO 5.05. EVOLUCIÓN DE LAS CONSULTAS DE ENFERMERÍA EN ATENCIÓN DOMICILIARIA  
ANDALUCÍA 2002-2006

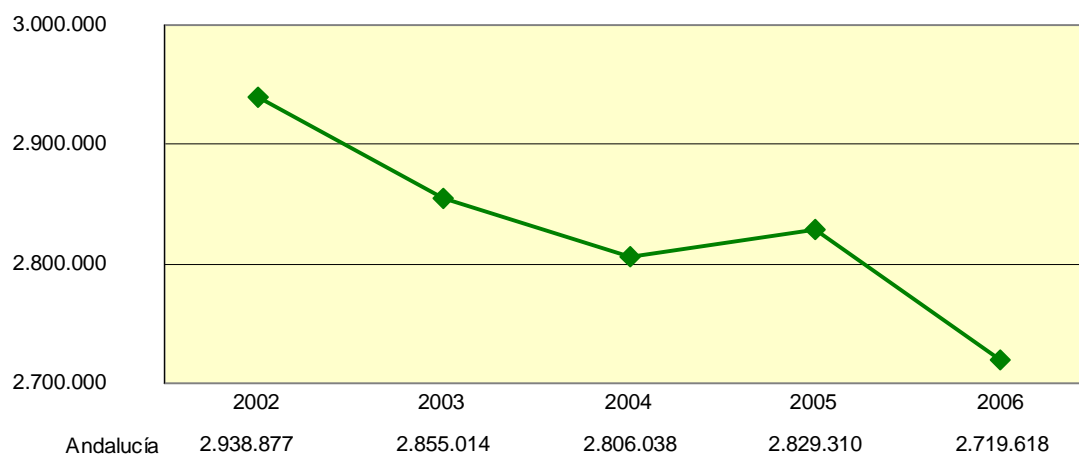

Fuente: Servicio Andaluz de Salud. SIGAP

CUADRO 5.06. ATENCIÓN DOMICILIARIA POR 1000 HABITANTES. AÑO 2005

	MEDICINA GENERAL	PEDIATRÍA	ENFERMERÍA
Almería	66,04	3,89	363,28
Cádiz	82,86	4,04	316,40
Córdoba	202,08	12,37	395,56
Granada	115,03	1,05	374,84
Huelva	179,55	6,48	523,89
Jaén	129,11	0,97	398,86
Málaga	55,99	0,21	319,78
Sevilla	119,54	2,88	457,72
<b>ANDALUCÍA</b>	<b>111,29</b>	<b>3,44</b>	<b>388,60</b>

Fuente: Servicio Andaluz de Salud. SIGAP

En pediatría la población de referencia son los menores de 15 años (población pediátrica)

GRÁFICO 5.06. EVOLUCIÓN DE LA ATENCIÓN DOMICILIARIA POR 1000 HABITANTES EN ATENCIÓN PRIMARIA. ANDALUCÍA 1995-2005

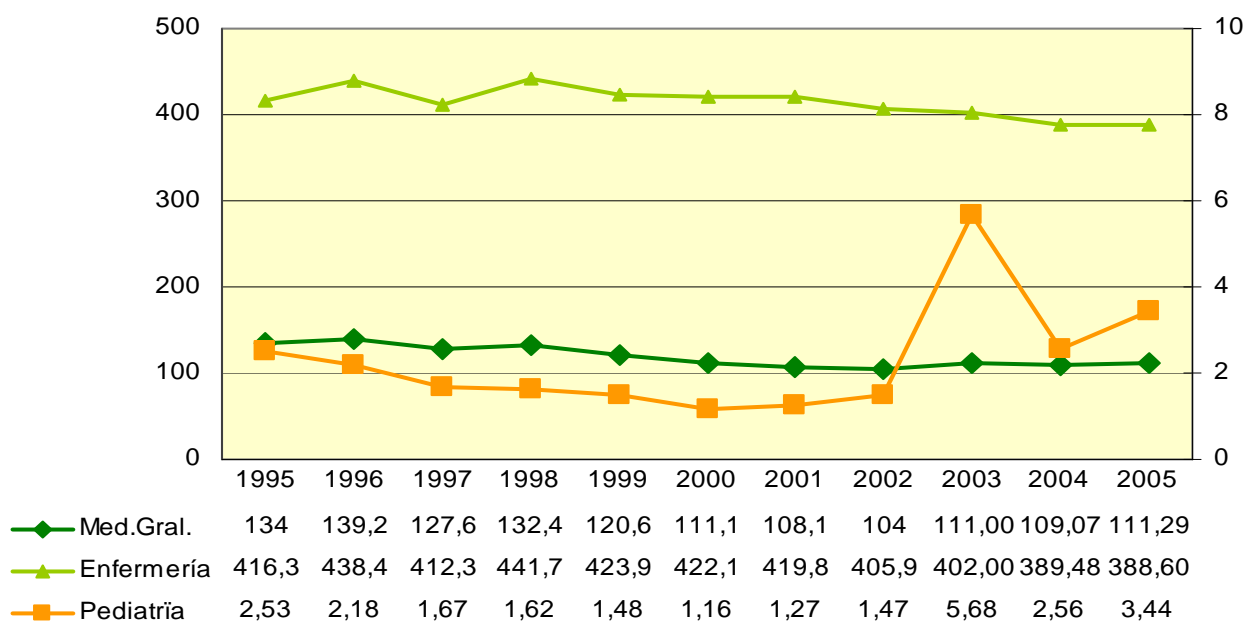

Fuente: Servicio Andaluz de Salud. SIGAP.

En pediatría la población de referencia son los menores de 15 años (población pediátrica)

CUADRO 5.07. FRECUENTACIÓN DEL CENTRO POR GRUPO PROFESIONAL EN ATENCIÓN PRIMARIA. AÑO 2005

	MEDICINA GENERAL	PEDIATRÍA	ENFERMERÍA	TRABAJO SOCIAL	ODONTOLOGÍA
Almería	8.006	6.583	3.461	99	105
Cádiz	7.523	8.591	3.616	50	119
Córdoba	8.680	7.057	3.492	37	134
Granada	8.566	6.560	3.092	43	98
Huelva	7.599	7.965	3.520	78	72
Jaén	9.095	6.570	2.979	82	96
Málaga	6.695	6.214	2.909	28	109
Sevilla	7.975	7.267	2.954	29	82
<b>ANDALUCÍA</b>	<b>7.900</b>	<b>7.108</b>	<b>3.190</b>	<b>48</b>	<b>102</b>

Fuente: Servicio Andaluz de Salud. SIGAP .  
 Frecuentación por 1.000 habitantes  
 En pediatría la población de referencia son los menores de 15 años (población pediátrica)

GRÁFICO 5.07. EVOLUCIÓN DE LA FRECUENTACIÓN DEL CENTRO EN ATENCIÓN PRIMARIA ANDALUCÍA 1995-2005

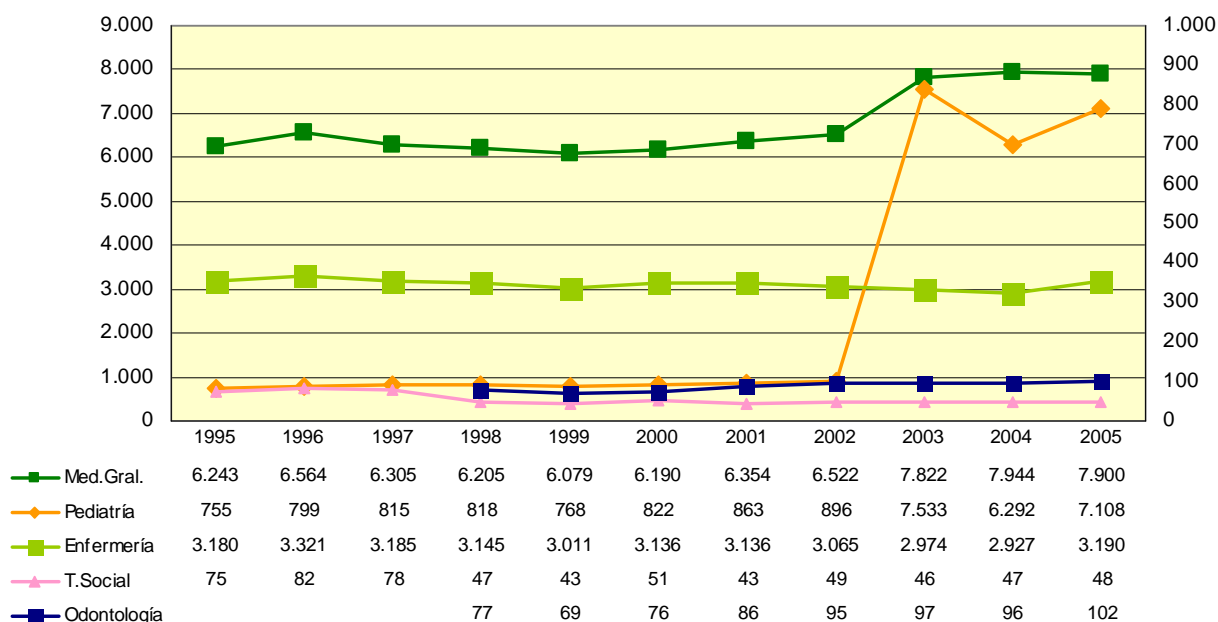

Fuente: Servicio Andaluz de Salud. SIGAP  
 Frecuentación por 1.000 habitantes  
 \*La población de referencia a partir del año 2003 son los menores de 15 años (población pediátrica)

CUADRO 5.08.EVOLUCIÓN DEL Nº DE SESIONES DE FISIOTERAPIA Y REHABILITACIÓN EN ATENCIÓN PRIMARIA. AÑOS 2002-2006

	2002	2003	2004	2005	2006
Almería	28.961	37.624	82.312	89.829	83.932
Cádiz	30.600	80.690	127.109	161.906	150.075
Córdoba	184.408	119.564	110.707	113.713	124.043
Granada	239.025	132.436	187.481	194.955	156.116
Huelva	84.280	45.807	45.405	62.773	69.054
Jaén	165.280	92.248	113.425	128.423	129.548
Málaga	715.903	285.046	262.763	249.934	259.670
Sevilla	208.820	161.680	194.573	224.864	219.331
<b>ANDALUCÍA</b>	<b>1.657.277</b>	<b>955.095</b>	<b>1.123.775</b>	<b>1.226.397</b>	<b>1.191.769</b>

Fuente: Servicio Andaluz de Salud. SIGAP

GRÁFICO 5.08. PORCENTAJE DE PACIENTES ATENDIDOS EN FISIOTERAPIA Y REHABILITACIÓN EN ATENCIÓN PRIMARIA. AÑO 2006

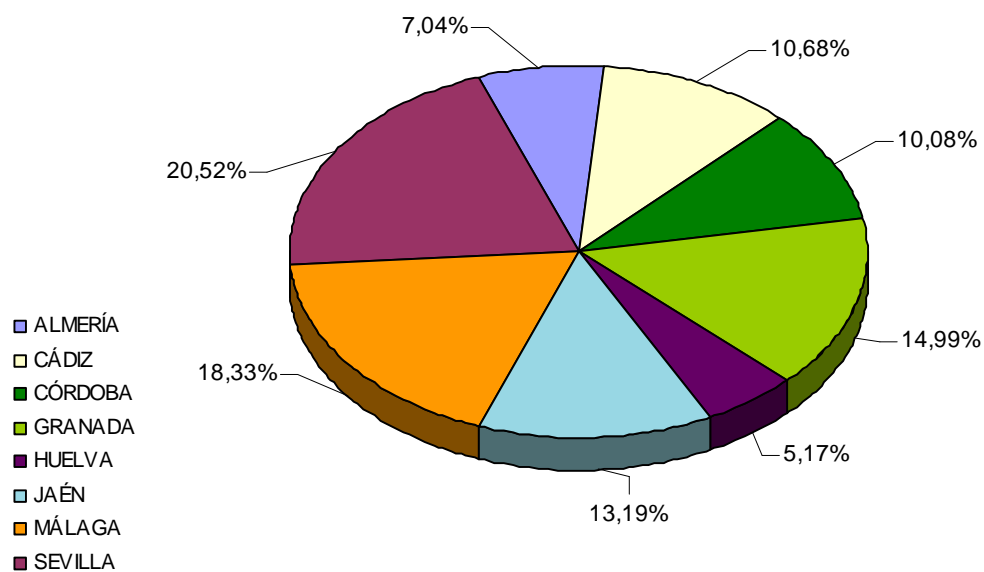

Fuente: Servicio Andaluz de Salud. SIGAP  
 Porcentaje sobre el total de pacientes atendidos en fisioterapia y rehabilitación

CUADRO 5.09. EVOLUCIÓN DE LAS URGENCIAS ATENDIDAS EN ATENCIÓN PRIMARIA  
AÑOS 2002-2006

	2002	2003	2004	2005	2006
<b>Almería</b>	509.527	548.349	530.556	598.219	588.676
<b>Cádiz</b>	595.423	570.819	696.685	778.703	846.675
<b>Córdoba</b>	423.050	407.600	507.279	540.044	542.420
<b>Granada</b>	523.211	559.290	616.584	635.975	597.419
<b>Huelva</b>	407.078	438.266	514.055	540.987	450.074
<b>Jaén</b>	510.822	554.327	640.029	663.497	581.270
<b>Málaga</b>	851.295	996.497	822.495	817.354	822.635
<b>Sevilla</b>	894.125	951.290	1.106.446	1.144.834	1.170.857
<b>ANDALUCÍA</b>	<b>4.714.531</b>	<b>5.026.438</b>	<b>5.434.129</b>	<b>5.719.613</b>	<b>5.600.026</b>

Fuente: Servicio Andaluz de Salud. SIGAP

CUADRO 5.10. EVOLUCIÓN DE LA CAPACIDAD DE RESOLUCIÓN DE URGENCIAS EN ATENCIÓN  
PRIMARIA. AÑOS 2002-2006

	2002	2003	2004	2005	2006
<b>Almería</b>	97,03	96,81	96,84	97,16	97,07
<b>Cádiz</b>	95,57	95,89	95,76	95,84	98,08
<b>Córdoba</b>	96,49	96,05	96,26	97,34	97,27
<b>Granada</b>	96,89	96,48	96,09	96,80	96,34
<b>Huelva</b>	95,15	95,44	95,80	96,46	95,64
<b>Jaén</b>	96,38	96,58	95,51	96,69	95,91
<b>Málaga</b>	94,73	94,61	94,73	94,79	95,34
<b>Sevilla</b>	96,37	96,74	96,64	97,20	97,55
<b>ANDALUCÍA</b>	<b>96,02</b>	<b>96,03</b>	<b>95,95</b>	<b>96,50</b>	<b>96,67</b>

Fuente: Servicio Andaluz de Salud. SIGAP

CUADRO 5.11. EVOLUCIÓN DEL NÚMERO DE INGRESOS EN HOSPITALES DEL S.A.S.  
AÑOS 2002-2006

	2002	2003	2004	2005	2006
Almería	36.722	36.710	36.379	34.811	34.295
Cádiz	81.490	82.916	84.465	82.608	82.670
Córdoba	62.630	62.202	61.321	61.120	59.407
Granada	81.367	81.432	77.127	76.165	74.698
Huelva	36.829	38.272	38.572	38.037	38.570
Jaén	56.403	54.863	53.126	52.666	46.135
Málaga	83.606	85.647	86.974	83.600	82.628
Sevilla	126.383	125.960	133.220	134.056	135.387
<b>ANDALUCÍA</b>	<b>565.430</b>	<b>568.002</b>	<b>571.184</b>	<b>563.063</b>	<b>553.790</b>

Fuente: INIHOS. Servicio Andaluz de Salud

GRÁFICO 5.09. EVOLUCIÓN DE LOS INGRESOS EN HOSPITALES DEL S.A.S.  
ANDALUCÍA 1996-2006

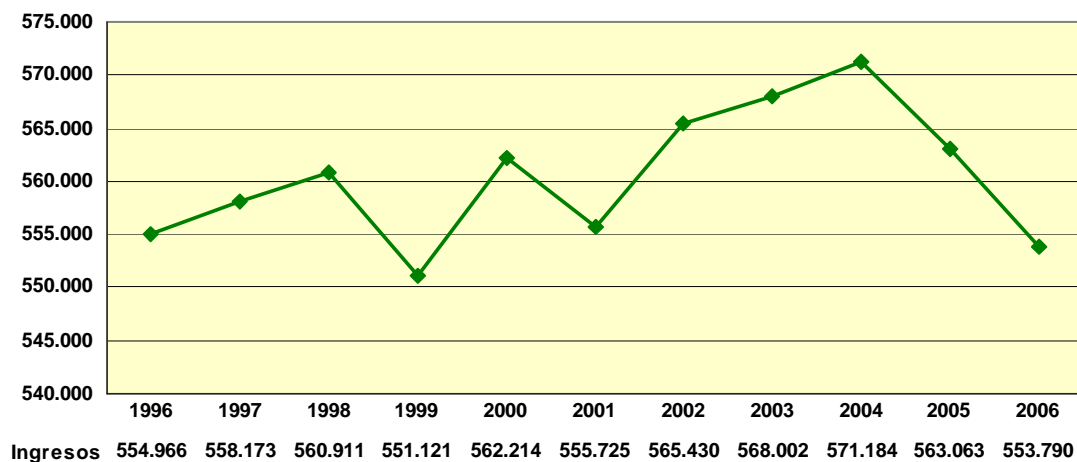

Fuente: INIHOS. Servicio Andaluz de Salud



CUADRO 5.12. INGRESOS SEGÚN ESPECIALIDADES EN HOSPITALES DEL S.A.S.  
AÑO 2006

	Esp. Quirúrgicas	Esp. Médicas	Med. Intensiva	Toco- Ginecología	Pediatría	Psiquiatría	Rehabilitación	Total
Almería	9.912	10.825	1.211	8.328	3.236	711	72	34.295
Cádiz	23.370	27.312	2.690	19.301	8.558	1.367	72	82.670
Córdoba	19.512	22.275	1.130	9.924	5.913	649	4	59.407
Granada	28.542	18.671	2.724	16.846	6.709	1.183	23	74.698
Huelva	11.552	13.116	1.134	9.451	2.650	667	0	38.570
Jaén	14.557	14.709	1.501	10.279	4.156	933	0	46.135
Málaga	28.007	22.226	3.293	21.498	6.128	1.466	10	82.628
Sevilla	44.170	42.345	4.678	29.278	11.825	3.045	46	135.387
<b>ANDALUCÍA</b>	<b>179.622</b>	<b>171.479</b>	<b>18.361</b>	<b>124.905</b>	<b>49.175</b>	<b>10.021</b>	<b>227</b>	<b>553.790</b>

Fuente: INIHOS. Servicio Andaluz de Salud

CUADRO 5.13. EVOLUCIÓN DE LOS INGRESOS SEGÚN ESPECIALIDADES EN HOSPITALES  
DEL S.A.S. AÑOS 2002-2006

	2002	2003	2004	2005	2006
E. Quirúrgicas	194.032	189.742	192.063	187.157	179.622
E. Médicas	163.278	167.826	170.702	172.734	171.479
M. Intensiva	17.898	17.998	18.123	18.321	18.361
Tocoginecología	122.346	124.927	126.447	125.269	124.905
Pediatría	56.180	56.073	52.490	48.727	49.175
Psiquiatría	11.213	11.088	11.008	10.649	10.021
Rehabilitación	483	348	351	206	227
<b>Total</b>	<b>565.430</b>	<b>568.002</b>	<b>571.184</b>	<b>563.063</b>	<b>553.790</b>

Fuente: INIHOS. Servicio Andaluz de Salud

CUADRO 5.14. EVOLUCIÓN DEL Nº DE ESTANCIAS EN HOSPITALES DEL S.A.S.  
AÑOS 2002-2006

	2002	2003	2004	2005	2006
<b>Almería</b>	297.223	299.346	265.544	253.594	247.053
<b>Cádiz</b>	612.088	629.984	648.760	639.402	620.680
<b>Córdoba</b>	514.489	494.342	481.798	477.260	473.521
<b>Granada</b>	556.792	542.172	539.571	547.315	520.467
<b>Huelva</b>	281.348	281.090	276.726	282.693	276.672
<b>Jaén</b>	343.933	349.064	313.596	290.812	327.974
<b>Málaga</b>	701.842	701.297	702.470	667.605	662.225
<b>Sevilla</b>	1.031.182	1.028.954	1.029.002	1.013.941	978.425
<b>ANDALUCÍA</b>	<b>4.338.897</b>	<b>4.326.249</b>	<b>4.257.467</b>	<b>4.172.622</b>	<b>4.107.017</b>

Fuente: INIHOS. Servicio Andaluz de Salud

GRÁFICO 5.10. EVOLUCIÓN DE LAS ESTANCIAS TOTALES EN HOSPITALES DEL S.A.S.  
ANDALUCÍA AÑOS 1996- 2006

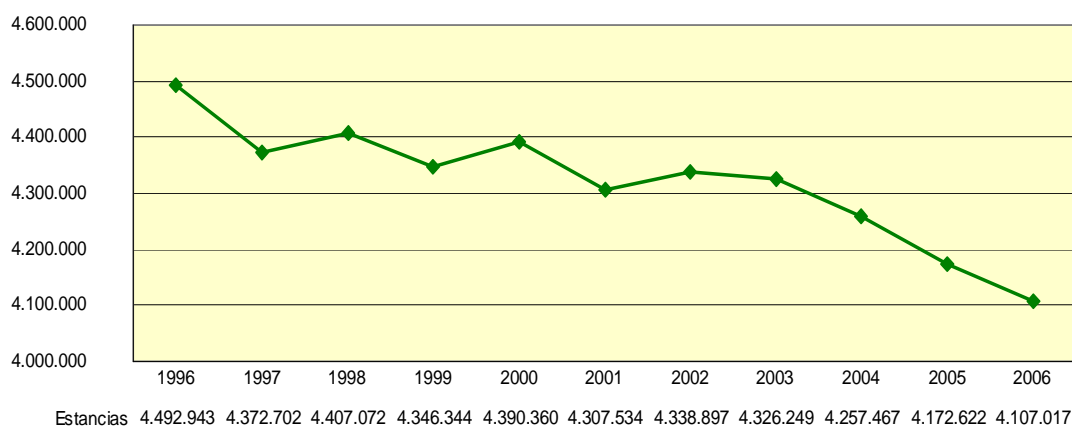

Fuente: INIHOS. Servicio Andaluz de Salud

CUADRO 5.15. ESTANCIAS SEGÚN ESPECIALIDADES EN HOSPITALES DEL S.A.S. AÑO 2006

	Esp. Quirúrgicas	Esp. Médicas	Med. Intensiva	Tocoginecología	Pediatría	Psiquiatría	Rehabilitación	Total
<b>Almería</b>	73.083	104.086	10.310	22.745	18.833	10.491	7.505	247.053
<b>Cádiz</b>	183.333	265.856	25.947	71.474	48.262	21.197	4.611	620.680
<b>Córdoba</b>	148.931	227.144	17.319	33.473	32.468	11.981	2.205	473.521
<b>Granada</b>	184.892	193.808	23.431	51.961	37.042	21.347	7.986	520.467
<b>Huelva</b>	79.771	132.603	9.115	33.708	13.886	7.589	-	276.672
<b>Jaén</b>	95.920	146.622	14.063	34.054	13.852	23.463	-	327.974
<b>Málaga</b>	221.349	251.817	27.248	89.817	47.667	19.132	5.195	662.225
<b>Sevilla</b>	282.661	410.513	51.021	97.589	76.848	54.747	5.046	978.425
<b>ANDALUCÍA</b>	<b>1.269.940</b>	<b>1.732.449</b>	<b>178.454</b>	<b>434.821</b>	<b>288.858</b>	<b>169.947</b>	<b>32.548</b>	<b>4.107.017</b>

Fuente: INIHOS. Servicio Andaluz de Salud

CUADRO 5.16. EVOLUCIÓN DE LAS ESTANCIAS SEGÚN ESPECIALIDADES EN HOSPITALES DEL S.A.S. AÑOS 2002-2006

	2002	2003	2004	2005	2006
<b>E. Quirúrgicas</b>	1.403.306	1.365.155	1.361.111	1.305.795	1.269.940
<b>E. Médicas</b>	1.766.887	1.788.712	1.755.183	1.750.116	1.732.449
<b>M. Intensiva</b>	168.173	171.984	173.428	172.437	178.454
<b>Tocoginecología</b>	476.557	462.975	449.091	443.602	434.821
<b>Pediatría</b>	322.263	325.004	311.348	289.735	288.858
<b>Psiquiatría</b>	166.097	179.103	172.644	179.734	169.947
<b>Rehabilitación</b>	35.614	33.316	34.662	31.203	32.548
<b>Total</b>	<b>4.338.897</b>	<b>4.326.249</b>	<b>4.257.467</b>	<b>4.172.622</b>	<b>4.107.017</b>

Fuente: INIHOS. Servicio Andaluz de Salud

CUADRO 5.17. EVOLUCIÓN DE LA ESTANCIA MEDIA EN HOSPITALES DEL S.A.S.  
AÑOS 2002-2006

	2002	2003	2004	2005	2006
<b>Almería</b>	8,09	8,15	7,30	7,28	7,20
<b>Cádiz</b>	7,51	7,60	7,68	7,74	7,51
<b>Córdoba</b>	8,21	7,95	7,86	7,81	7,97
<b>Granada</b>	6,84	6,66	7,00	7,19	6,97
<b>Huelva</b>	7,64	7,34	7,17	7,43	7,17
<b>Jaén</b>	6,10	6,36	5,90	5,52	7,11
<b>Málaga</b>	8,39	8,19	8,08	7,99	8,01
<b>Sevilla</b>	8,16	8,17	7,72	7,56	7,23
<b>ANDALUCÍA</b>	<b>7,67</b>	<b>7,62</b>	<b>7,45</b>	<b>7,41</b>	<b>7,42</b>

Fuente: INIHOS. Servicio Andaluz de Salud

GRÁFICO 5.11. EVOLUCIÓN DE LA ESTANCIA MEDIA EN HOSPITALES DEL S.A.S.  
ANDALUCÍA AÑOS 1996-2006

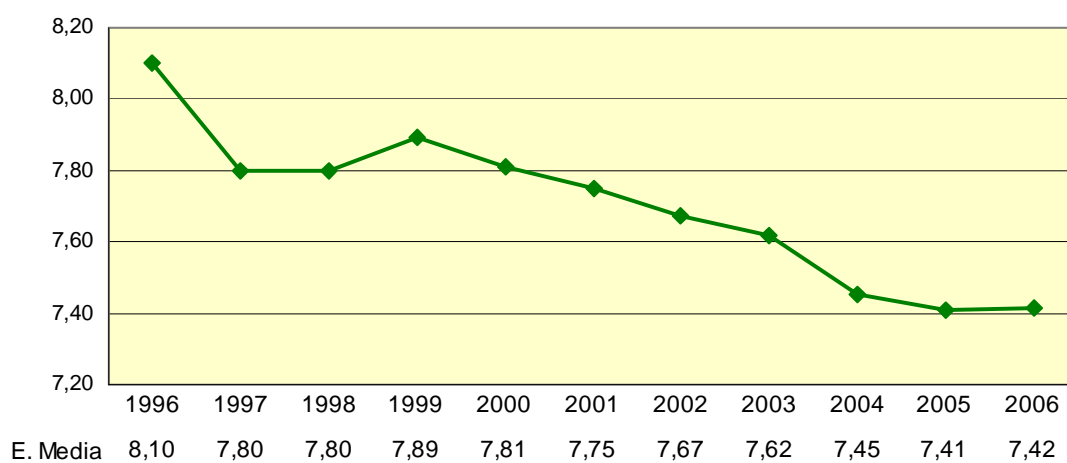

Fuente: INIHOS. Servicio Andaluz de Salud

CUADRO 5.18. EVOLUCIÓN DEL ÍNDICE DE OCUPACIÓN EN HOSPITALES DEL S.A.S.  
AÑOS 1996-2006

	2002	2003	2004	2005	2006
<b>Almería</b>	81,39	81,86	75,57	79,91	77,63
<b>Cádiz</b>	79,20	80,88	83,61	83,95	81,12
<b>Córdoba</b>	86,51	84,83	84,55	86,29	86,46
<b>Granada</b>	77,91	77,95	79,94	82,07	79,13
<b>Huelva</b>	78,86	78,73	76,30	78,07	78,27
<b>Jaén</b>	69,38	74,12	68,57	66,78	72,81
<b>Málaga</b>	82,77	85,13	85,11	83,21	82,90
<b>Sevilla</b>	83,68	84,58	84,07	82,16	81,55
<b>ANDALUCÍA</b>	<b>80,65</b>	<b>81,76</b>	<b>81,22</b>	<b>81,29</b>	<b>80,67</b>

Fuente: INIHOS. Servicio Andaluz de Salud

GRÁFICO 5.12. EVOLUCIÓN DEL ÍNDICE DE OCUPACIÓN EN HOSPITALES DEL S.A.S.  
ANDALUCÍA AÑOS 1996-2006

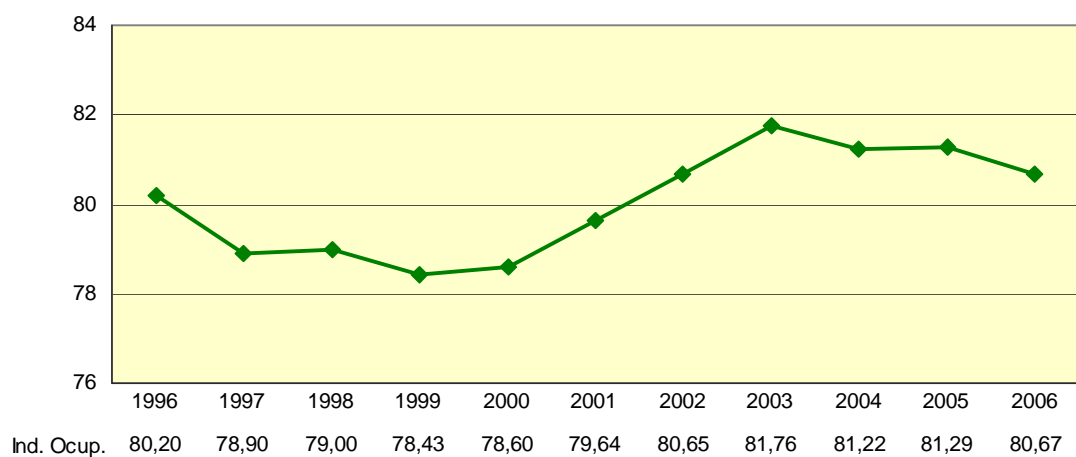

Fuente: INIHOS. Servicio Andaluz de Salud

CUADRO 5.19. EVOLUCIÓN DE LA ROTACIÓN ENFERMO/CAMA EN HOSPITALES DEL S.A.S. AÑOS 2002-2006

	2002	2003	2004	2005	2006
Almería	36,70	36,64	37,79	40,04	39,33
Cádiz	38,49	38,86	39,73	39,59	39,44
Córdoba	38,44	38,96	39,28	40,33	39,59
Granada	41,56	42,74	41,71	41,68	41,45
Huelva	37,68	39,13	38,82	38,34	39,83
Jaén	41,53	42,52	42,40	44,14	37,38
Málaga	35,99	37,95	38,46	38,03	37,76
Sevilla	37,44	37,79	39,73	39,65	41,19
<b>ANDALUCÍA</b>	<b>38,36</b>	<b>39,18</b>	<b>39,77</b>	<b>40,04</b>	<b>39,70</b>

Fuente: INIHOS. Servicio Andaluz de Salud

GRÁFICO 5.13. EVOLUCIÓN DE LA ROTACIÓN ENFERMO/CAMA EN HOSPITALES DEL S.A.S. ANDALUCIA AÑOS 1996- 2006

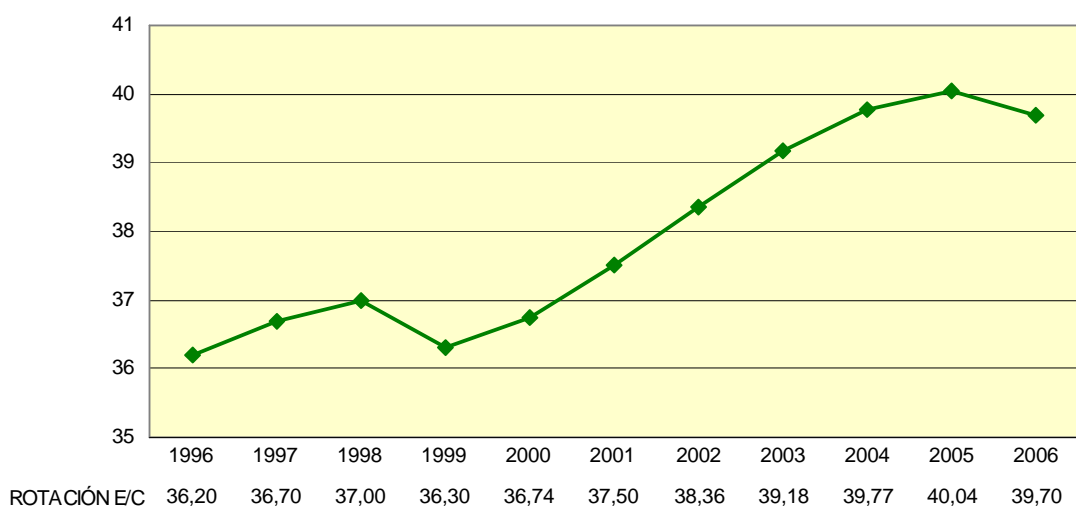

Fuente: INIHOS. Servicio Andaluz de Salud

CUADRO 5.20. EVOLUCIÓN DEL INTERVALO DE SUSTITUCIÓN EN HOSPITALES DEL S.A.S.  
AÑOS 2002-2006

	2002	2003	2004	2005	2006
<b>Almería</b>	1,85	1,81	2,36	1,83	2,08
<b>Cádiz</b>	1,97	1,80	1,51	1,48	1,75
<b>Córdoba</b>	1,28	1,42	1,44	1,24	1,25
<b>Granada</b>	1,94	1,88	1,76	1,57	1,84
<b>Huelva</b>	2,05	1,98	2,23	2,09	1,99
<b>Jaén</b>	2,69	2,22	2,71	2,75	2,66
<b>Málaga</b>	1,75	1,43	1,41	1,61	1,65
<b>Sevilla</b>	1,59	1,49	1,46	1,64	1,64
<b>ANDALUCÍA</b>	<b>1,84</b>	<b>1,70</b>	<b>1,72</b>	<b>1,71</b>	<b>1,78</b>

Fuente: INIHOS. Servicio Andaluz de Salud

GRÁFICO 5.14. EVOLUCIÓN DEL INTERVALO DE SUSTITUCIÓN EN HOSPITALES DEL S.A.S.  
ANDALUCÍA AÑOS 1996-2006

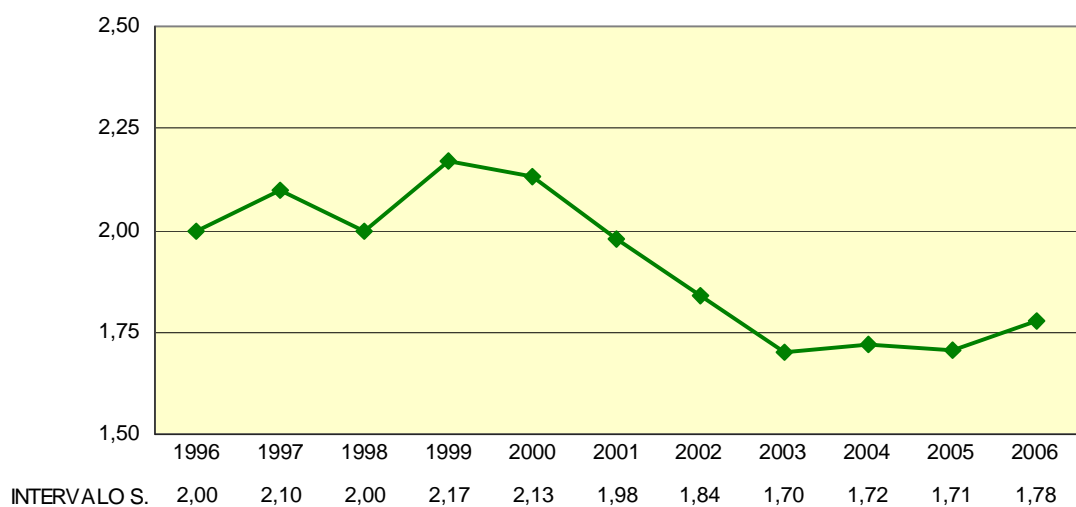

Fuente: INIHOS. Servicio Andaluz de Salud

CUADRO 5.21. EVOLUCIÓN DE LAS TASAS DE FRECUENTACIÓN EN HOSPITALES DEL S.A.S. AÑOS 2002-2006

	2002	2003	2004	2005	2006
<b>Almería</b>	107,53	99,86	71,20	62,80	100,99
<b>Cádiz</b>	75,57	76,69	77,51	73,66	74,60
<b>Córdoba</b>	81,22	79,08	77,83	78,51	84,95
<b>Granada</b>	97,19	90,85	87,23	85,20	81,30
<b>Huelva</b>	83,16	90,34	88,74	83,32	81,35
<b>Jaén</b>	91,58	107,28	86,18	84,97	89,68
<b>Málaga</b>	75,19	75,43	63,68	58,19	73,81
<b>Sevilla</b>	73,39	69,59	74,47	73,40	76,30
<b>ANDALUCÍA</b>	<b>81,70</b>	<b>81,00</b>	<b>76,38</b>	<b>73,24</b>	<b>79,70</b>

Fuente: INIHOS. Servicio Andaluz de Salud

GRÁFICO 5.15. EVOLUCIÓN DE LAS TASAS DE FRECUENTACIÓN EN HOSPITALES DEL S.A.S. ANDALUCÍA AÑOS 1996- 2006

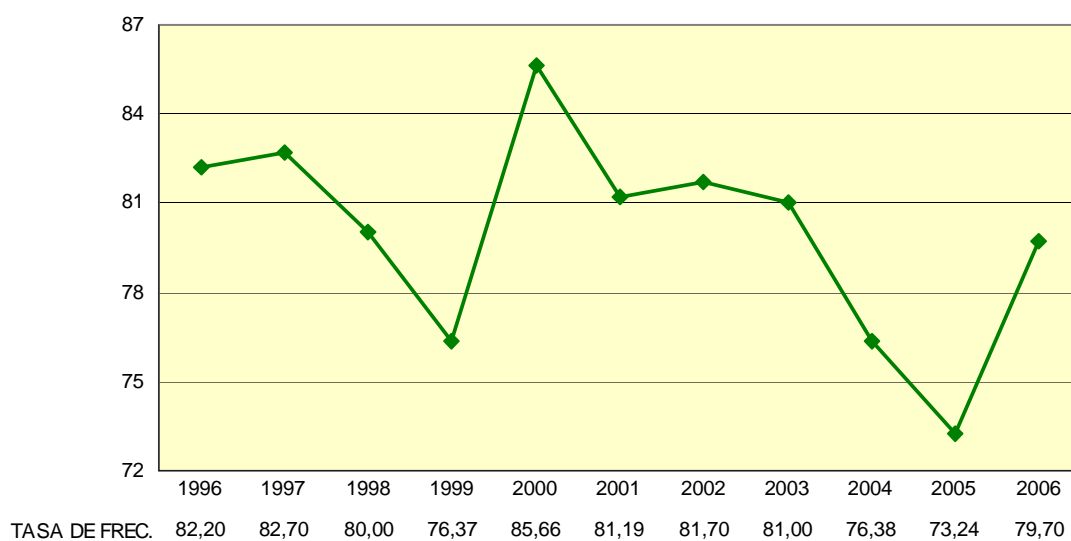

Fuente: INIHOS. Servicio Andaluz de Salud



CUADRO 5.22. ACTIVIDAD ASISTENCIAL DE LOS EQUIPOS DE SALUD MENTAL DEL DISTRITO AÑO 2005

	C. Primeras	C. Sucesivas	Total Consultas
<b>Almería</b>	7.333	56.779	64.112
<b>Cádiz</b>	14.856	114.397	129.253
<b>Córdoba</b>	11.109	84.722	95.831
<b>Granada</b>	9.521	77.084	86.605
<b>Huelva</b>	5.060	41.855	46.915
<b>Jaén</b>	6.855	51.002	57.857
<b>Málaga</b>	19.229	158.512	177.741
<b>Sevilla</b>	22.576	163.736	186.312
<b>ANDALUCÍA</b>	<b>96.539</b>	<b>748.087</b>	<b>844.626</b>

Fuente: SISMA. Servicio Andaluz de Salud  
Consultas Facultativas

CUADRO 5.23. ACTIVIDAD ASISTENCIAL DE LAS UNIDADES DE SALUD MENTAL INFANTIL AÑO 2005

	C. Primeras	C. Sucesivas	Total Consultas
<b>Almería</b>	522	8.760	9.282
<b>Cádiz</b>	1.144	22.364	23.508
<b>Córdoba</b>	894	10.143	11.037
<b>Granada</b>	559	15.672	16.231
<b>Huelva</b>	532	6.489	7.021
<b>Jaén</b>	515	5.166	5.681
<b>Málaga</b>	682	11.849	12.531
<b>Sevilla</b>	1.926	23.673	25.599
<b>ANDALUCÍA</b>	<b>6.774</b>	<b>104.116</b>	<b>110.890</b>

Fuente: SISMA. Servicio Andaluz de Salud

CUADRO 5.24. ACTIVIDAD ASISTENCIAL DE LAS UNIDADES DE SALUD MENTAL DE HOSPITAL GENERAL. AÑO 2005

	CAMAS	INGRESOS	ESTANCIAS	E. MEDIA	I. OCUPACIÓN
Almería	49	980	15.354	15,67	85,85%
Cádiz	70	1.549	21.192	13,68	82,94%
Córdoba	43	825	14.426	17,49	91,91%
Granada	71	1.290	21.433	16,61	82,70%
Huelva	31	714	8.419	11,79	74,41%
Jaén	45	854	17.570	20,57	106,97%
Málaga	57	1.702	21.632	12,71	103,98%
Sevilla	150	3.114	55.952	17,97	102,20%
<b>ANDALUCÍA</b>	<b>516</b>	<b>11.028</b>	<b>175.978</b>	<b>15,96</b>	<b>93,44%</b>

Fuente: Servicio Andaluz de Salud

CUADRO 5.25. ACTIVIDAD ASISTENCIAL DE LOS HOSPITALES DEL S.A.S. AÑO 2006

	Consultas Externas		Intervenciones Quirúrgicas			Tocoginecología		Número
	Primeras	Sucesivas	Programadas	Urgentes	Ambulatorias	Nº Partos	% Cesáreas	Urgencias
Almería	190.667	388.247	5.377	5.828	19.997	3.920	20,78	239.874
Cádiz	493.589	881.693	18.007	11.199	42.256	8.412	26,20	537.000
Córdoba	379.370	698.651	15.302	6.490	26.322	4.995	19,40	276.168
Granada	445.994	871.041	18.209	13.037	34.141	7.776	19,93	562.414
Huelva	214.968	352.515	6.700	6.162	18.731	4.234	20,76	207.913
Jaén	299.989	384.060	9.215	5.708	20.721	4.643	17,98	283.438
Málaga	623.235	952.860	21.354	13.192	38.020	9.122	25,80	711.255
Sevilla	1.022.595	1.637.558	40.264	19.178	80.932	14.526	18,62	821.915
<b>ANDALUCÍA</b>	<b>3.670.407</b>	<b>6.166.625</b>	<b>134.428</b>	<b>80.794</b>	<b>281.120</b>	<b>57.628</b>	<b>21,49</b>	<b>3.639.977</b>

Fuente: INIHOS. Servicio Andaluz de Salud

CUADRO 5.26. EVOLUCIÓN DE LA ACTIVIDAD ASISTENCIAL DE LOS HOSPITALES DEL S.A.S. ANDALUCÍA, AÑOS 2002-2006

	Consultas Externas		Intervenciones Quirúrgicas			Toco-Ginecología		Número Urgencias
	Primeras	Sucesivas	Programadas	Urgentes	Ambulatorias	Nº Partos	% Cesáreas	
<b>2002</b>	3.784.857	5.732.318	142.830	74.555	273.788	50.794	20,65	3.216.846
<b>2003</b>	3.928.805	5.550.916	138.810	78.060	270.743	53.406	20,74	3.386.809
<b>2004</b>	4.001.889	5.916.054	142.825	80.201	285.007	55.242	20,63	3.484.206
<b>2005</b>	3.709.657	6.150.386	136.413	80.902	287.177	55.286	21,90	3.554.332
<b>2006</b>	3.670.407	6.166.625	134.428	80.794	281.120	57.628	21,49	3.639.977

Fuente: INIHOS. Servicio Andaluz de Salud

CUADRO 5.27. CONSULTAS EXTERNAS EN LOS HOSPITALES DEL S.A.S. AÑO 2006

	Primeras	Sucesivas
<b>Almería</b>	190.667	388.247
<b>Cádiz</b>	493.589	881.693
<b>Córdoba</b>	379.370	698.651
<b>Granada</b>	445.994	871.041
<b>Huelva</b>	214.968	352.515
<b>Jaén</b>	299.989	384.060
<b>Málaga</b>	623.235	952.860
<b>Sevilla</b>	1.022.595	1.637.558
<b>ANDALUCÍA</b>	<b>3.670.407</b>	<b>6.166.625</b>

Fuente: INIHOS. Servicio Andaluz de Salud

CUADRO 5.28. EVOLUCIÓN DE LAS CONSULTAS EXTERNAS EN LOS HOSPITALES DEL S.A.S. ANDALUCÍA, AÑOS 2002-2006

	Primeras	Sucesivas
<b>2002</b>	3.784.857	5.732.318
<b>2003</b>	3.928.805	5.550.916
<b>2004</b>	4.001.889	5.916.054
<b>2005</b>	3.709.657	6.150.386
<b>2006</b>	3.670.407	6.166.625

Fuente: INIHOS. Servicio Andaluz de Salud

CUADRO 5.29. TRASPLANTES DE ÓRGANOS Y TEJIDOS. ANDALUCÍA 1996-2006

	Riñón	Corazón	Hígado	Pulmón	Páncreas	Prog. Hem.	Córnea
<b>1996</b>	251	31	78	10	5	204	213
<b>1997</b>	268	42	101	25	9	242	232
<b>1998</b>	313	47	119	22	5	251	273
<b>1999</b>	342	48	151	20	2	290	253
<b>2000</b>	295	37	123	19	17	231	258
<b>2001</b>	334	44	160	19	15	243	257
<b>2002</b>	335	43	150	19	22	219	292
<b>2003</b>	343	36	149	23	14	228	318
<b>2004</b>	346	37	166	15	20	232	299
<b>2005</b>	330	37	161	20	30	220	308
<b>2006</b>	369	39	167	22	20	241	334

Fuente: Servicio Andaluz de Salud  
 Prog. Hem.: Progenitores Hematopoyéticos

GRÁFICO 5.16. EVOLUCIÓN DEL NÚMERO DE DONANTES DE ÓRGANOS ANDALUCÍA 1996-2006

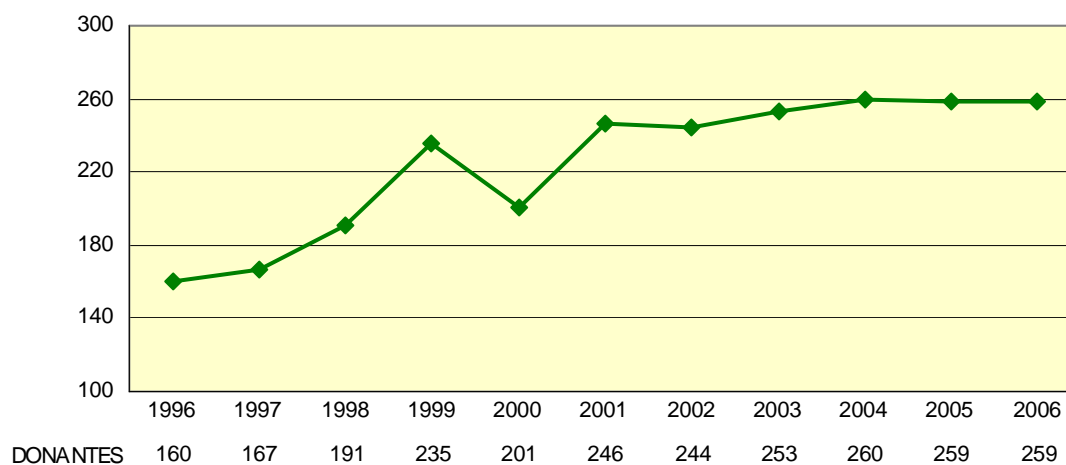

Fuente: Servicio Andaluz de Salud

GRÁFICO 5.17. EVOLUCIÓN DE LAS TASAS DE DONACIONES DE ÓRGANOS  
ANDALUCÍA-ESPAÑA 1996-2006

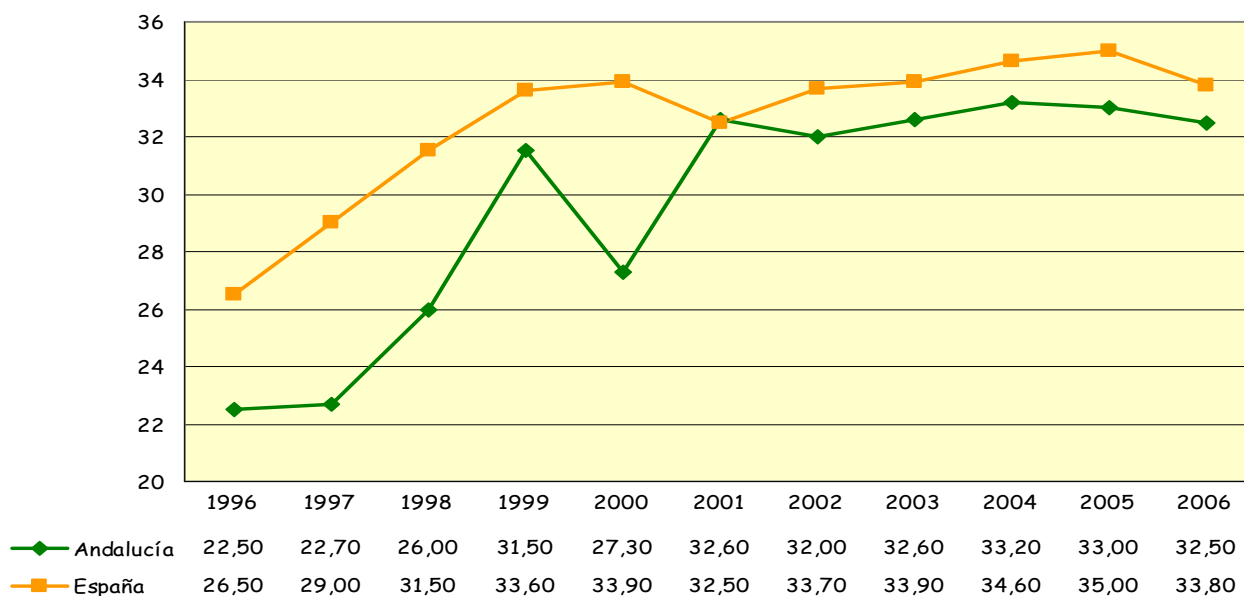

Fuente: Servicio Andaluz de Salud  
Tasas por millón de habitantes

GRÁFICO 5.18. EVOLUCIÓN DE LAS TASAS DE DONACIÓN DE SANGRE.  
ANDALUCÍA AÑOS 1996-2006

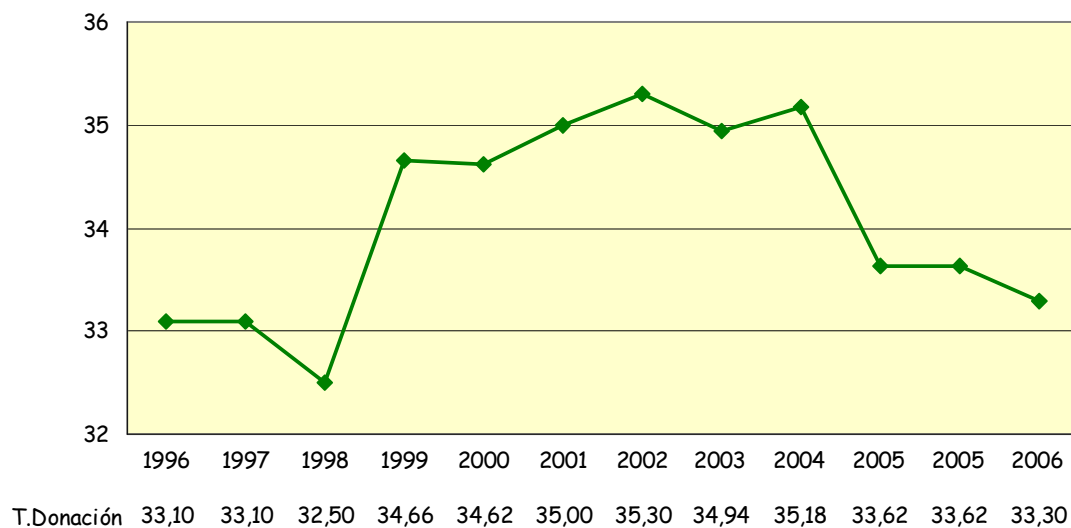

Fuente: Servicio Andaluz de Salud  
Tasas por 1000 habitantes

CUADRO 5.30. DONACIONES DE SANGRE\*. AÑOS 2002-2006

	2002	2003	2004	2005	2006
<b>Almería</b>	15.869	13.767	15.073	15.649	16.109
<b>Cádiz</b>	32.794	33.939	36.258	33.546	33.307
<b>Córdoba</b>	30.149	29.958	30.486	30.091	31.070
<b>Granada</b>	41.275	41.042	42.367	42.686	43.054
<b>Huelva</b>	14.766	14.267	14.505	14.478	14.917
<b>Jaén</b>	21.834	23.006	22.245	21.724	22.994
<b>Málaga</b>	46.588	44.805	49.426	47.339	48.302
<b>Sevilla</b>	50.196	48.433	53.453	52.976	55.833
<b>ANDALUCÍA</b>	<b>253.471</b>	<b>249.217</b>	<b>263.813</b>	<b>258.480</b>	<b>265.586</b>

Fuente: Servicio Andaluz de Salud

\* 2002-2003: Donaciones de Sangre Entera.

A partir del año 2004 se incluyen donaciones de Sangre Entera, de Plasma y de Plaquetas

CUADRO 5.31. TASAS DE DONACIÓN DE SANGRE. AÑOS 2002-2006

	2002	2003	2004	2005	2006
<b>Almería</b>	29,58	25,65	29,50	28,23	25,33
<b>Cádiz</b>	29,88	31,39	33,25	29,91	27,89
<b>Córdoba</b>	39,60	39,86	38,17	38,65	39,41
<b>Granada</b>	51,52	51,52	47,92	47,75	49,14
<b>Huelva</b>	32,97	31,87	33,37	31,71	30,31
<b>Jaén</b>	34,19	36,11	36,09	35,05	34,69
<b>Málaga</b>	38,13	36,86	36,19	32,95	32,39
<b>Sevilla</b>	29,89	29,03	29,70	29,01	30,43
<b>ANDALUCÍA</b>	<b>35,30</b>	<b>34,94</b>	<b>35,18</b>	<b>33,62</b>	<b>33,30</b>

Fuente: Servicio Andaluz de Salud

Tasas por 1000 habitantes

CUADRO 5.32. INDICADORES DE ACTIVIDAD ASISTENCIAL DE LA EMPRESA PÚBLICA HOSPITAL DE PONIENTE. AÑOS 2002-2006

	2002	2003	2004	2005	2006
<b>Rotación enfermo/cama</b>	55,82	53,85	52,09	49,26	48,03
<b>Intervalo de sustitución</b>	1,02	1,00	0,92	1,21	0,86
<b>Tasa de frecuentación</b>	611,1	698,5	671,6	615,9	578,7
<b>Consultas externas</b>					
Primeras consultas	81.710	88.460	98.072	95.922	76.121
Consultas sucesivas	89.261	94.395	104.001	117.565	125.068
<b>Cirugía</b>					
Intervenciones programadas	1.938	1.732	1.878	1.781	1.597
Ambulatorias	6.108	4.573	5.095	4.832	5.018
Urgentes	2.628	2.707	2.435	2.237	2.299
Intervenciones hosp. de día		2.775	2.944	2.847	2.099
Totales	10.674	11.787	12.352	11.697	11.013
<b>Obstetricia:</b>					
Número de partos	1.843	2.142	2.158	2.269	2.333
% de cesáreas	19,96	22,5	21,54	21,38	19,85
<b>Urgencias atendidas</b>	103.911	108.279	105.449	105.824	102.658

Fuente: Hospital de Poniente  
Tasa de frecuentación por 10.000 habitantes

GRÁFICO 5.19. EVOLUCIÓN DE LA ESTANCIA MEDIA E ÍNDICE DE OCUPACIÓN DE LA EMPRESA PÚBLICA HOSPITAL DE PONIENTE. AÑOS 2002- 2006

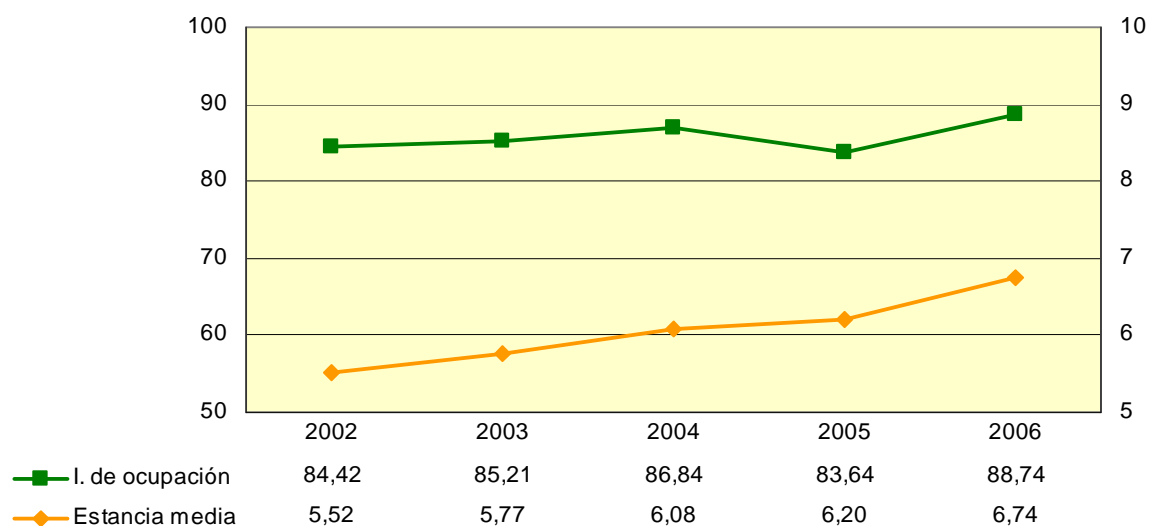

Fuente: Hospital de Poniente



CUADRO 5.33. INDICADORES DE ACTIVIDAD ASISTENCIAL DE LA EMPRESA PÚBLICA HOSPITAL COSTA DEL SOL. AÑOS 2002-2006

	2002	2003	2004	2005	2006
<b>Rotación enfermo/cama</b>	58,6	58,4	55,9	55,4	55,22
<b>Intervalo de sustitución</b>	1,12	1,13	1,31	1,13	1,03
<b>Tasa de frecuentación</b>	581,2	592,9	595,2	564,8	567,7
<b>Consultas externas</b>					
Primeras consultas	84.950	98.675	109.403	117.010	125.555
Consultas sucesivas	98.697	109.981	125.221	146.277	157.256
<b>Cirugía:</b>					
Intervenciones programadas	3.506	3.668	3.869	3.405	3.453
Ambulatorias	6.091	7.349	6.701	6.890	6.679
Urgentes	2.710	2.659	2.763	3.041	2.771
Totales	12.307	13.676	13.333	13.336	12.903
<b>Obstetricia:</b>					
Número de partos	2.774	2.989	3.108	3.255	3.306
% de cesáreas	18,60	18,60	17,90	21,30	22,90
<b>Urgencias atendidas</b>	111.869	115.240	122.271	128.583	130.552

Fuente: Hospital Costa del Sol  
Tasa de frecuentación por 10.000 habitantes

GRÁFICO 5.20. EVOLUCIÓN DE LA ESTANCIA MEDIA Y DEL ÍNDICE DE OCUPACIÓN DE LA EMPRESA PÚBLICA HOSPITAL COSTA DEL SOL. AÑOS 2002-2006

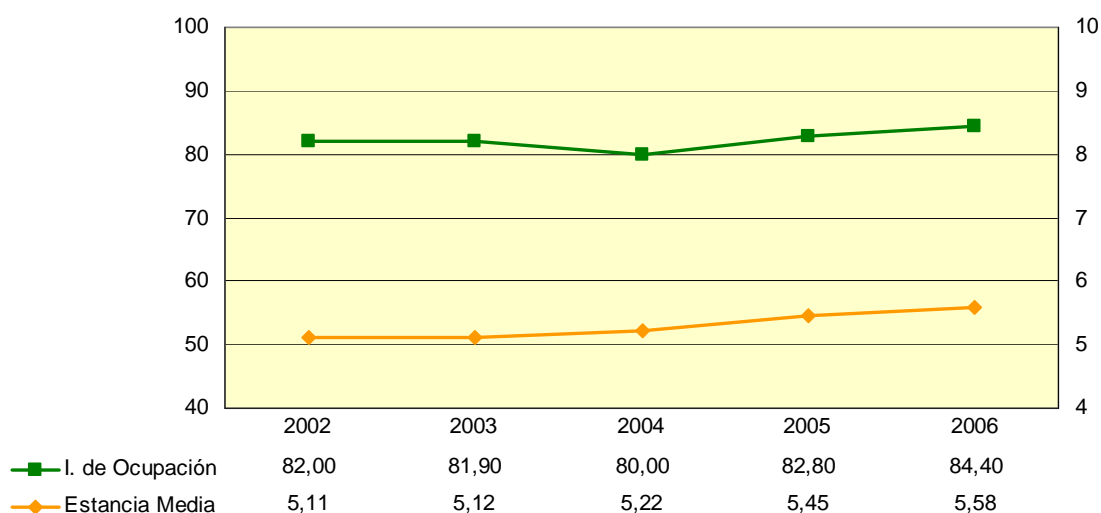

Fuente: Hospital Costa del Sol

CUADRO 5.34. INDICADORES DE ACTIVIDAD ASISTENCIAL DE LA EMPRESA PÚBLICA HOSPITAL ALTO GUADALQUIVIR AÑOS 2002-2006

	2.002	2.003	2.004	2.005	2.006
<b>Rotación enfermo/cama</b>	57,40	51,52	49,34	31,30	44,19
<b>Intervalo de sustitución</b>	2,49	2,40	3,40	1,49	0,99
<b>Tasa de frecuentación</b>	720,00	717,00	685,00	475,40	492,95
<b>Consultas externas</b>					
Primeras consultas	44.253	75.689	46.441	82.223	94.445
Consultas sucesivas	38.854	41.922	47.462	85.426	109.220
<b>Cirugía:</b>					
Intervenciones programadas	798	747	823	1.241	1.510
Ambulatorias	2.456	3.209	2.526	5.033	5.704
Urgentes	747	749	688	1.011	1.226
Totales	4.001	4.705	4.037	7.285	8.440
<b>Obstetricia:</b>					
Número de partos	634	708	522	890	1.198
% de cesáreas	13,00	17,00	17,90	16,96	18,28
<b>Urgencias atendidas</b>	59.151	60.627	59.438	93.697	116.281

Fuente: Hospital Alto Guadalquivir  
Tasa de frecuentación por 10.000 habitantes  
El número de partos se refiere sólo a vaginales.

CUADRO 5.35. INGRESOS Y ESTANCIAS POR ESPECIALIDADES. EMPRESA PÚBLICA HOSPITAL DE PONIENTE. AÑO 2006

	INGRESOS*	ESTANCIAS
<b>Medicina</b>	3.907	39.887
<b>Cirugía</b>	3.499	21.752
<b>Pediatría</b>	846	3.819
<b>Tocoginecología</b>	3.559	10.588
<b>UCI</b>	502	1.912
<b>Salud Mental</b>	270	3.594
<b>TOTALES</b>	<b>12.092</b>	<b>81.552</b>

Fuente: Hospital de Poniente  
\*Los ingresos totales no coinciden con la suma de ingresos por servicios pues estos incluyen traslados internos

CUADRO 5.36. INGRESOS Y ESTANCIAS POR ESPECIALIDADES EMPRESA PÚBLICA  
HOSPITAL COSTA DEL SOL. AÑO 2006

	ALTAS*	ESTANCIAS
<b>Medicina</b>	6.688	48.121
<b>Cirugía</b>	6.115	32.197
<b>Pediatría</b>	1.525	7.826
<b>Tocoginecología</b>	5.086	14.734
<b>UCI</b>	519	2.129
<b>TOTALES</b>	<b>18.838</b>	<b>105.007</b>

Fuente: Hospital Costa del Sol

\*Los ingresos totales no coinciden con la suma de ingresos por servicios pues estos incluyen traslados internos

CUADRO 5.37. INGRESOS Y ESTANCIAS POR ESPECIALIDADES EMPRESA PÚBLICA  
HOSPITAL ALTO GUADALQUIVIR. AÑO 2006

	INGRESOS				ESTANCIAS			
	Total	C. Andujar	C. Montilla	C. Sierra	Total	C. Andujar	C. Montilla	C. Sierra
<b>Medicina(*)</b>	1.738	865	766	107	16.080	8.922	5.383	1.775
<b>Cirugía(**)</b>	1.608	690	739	179	7.789	3.705	3.086	998
<b>Pediatría</b>	958	591	366	1	3.381	2.126	1.250	5
<b>Tocoginecología</b>	1.876	1.034	842	-	3.888	2.328	1.560	-
<b>UCI</b>	408	192	216	-	1.749	927	822	-
<b>Traumatología</b>	1.045	555	471	19	4.192	2.239	1.925	28
<b>TOTAL(***)</b>	<b>7.633</b>	<b>3.927</b>	<b>3.400</b>	<b>306</b>	<b>37.079</b>	<b>20.247</b>	<b>14.026</b>	<b>2.806</b>

Fuente: Hospital Alto Guadalquivir

(\*) Datos correspondientes a todo el área médica.

(\*\*) Datos de las especialidades quirúrgicas.

(\*\*\*) No se incluyen en ingresos los traslados de observación.

CUADRO 5.38. EPES: LLAMADAS RECIBIDAS EN CENTROS COORDINADORES POR LINEA 061. AÑOS 2002-2006

	2002	2003	2004	2005	2006
<b>Almería</b>	52.720	62.181	65.060	63.001	63.355
<b>Cádiz</b>	100.589	111.634	114.008	121.052	132.047
<b>Córdoba</b>	53.523	63.057	56.177	53.251	49.548
<b>Granada</b>	68.643	79.913	81.671	75.067	74.768
<b>Huelva</b>	35.882	45.054	37.771	37.122	37.857
<b>Jaén</b>	37.885	47.288	48.662	51.402	71.952
<b>Málaga</b>	187.932	217.067	218.024	213.821	219.500
<b>Sevilla</b>	139.338	152.963	137.072	123.533	130.341
<b>ANDALUCÍA</b>	<b>676.512</b>	<b>779.157</b>	<b>758.445</b>	<b>738.249</b>	<b>779.368</b>

Fuente: Empresa Pública de Emergencias Sanitarias

GRÁFICO 5.21. EPES: MOTIVOS DE LLAMADAS AL 061. ANDALUCÍA AÑO 2006

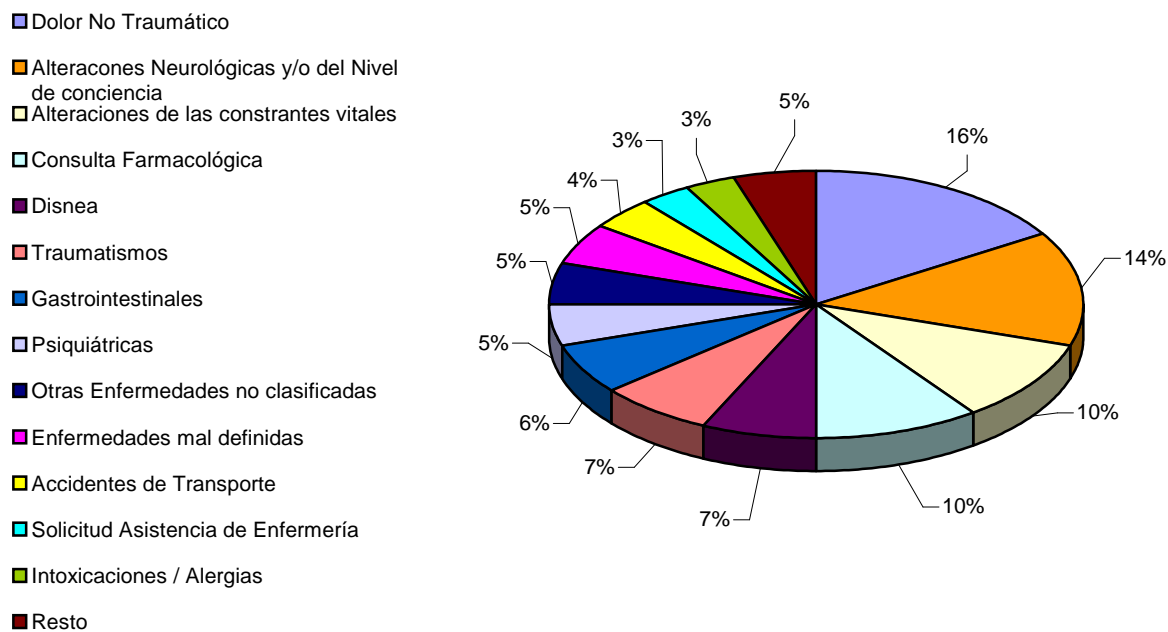

Fuente: Empresa Pública de Emergencias Sanitarias

CUADRO 5.39. EPES: PACIENTES ASISTIDOS POR EQUIPOS DE EMERGENCIAS ANDALUCÍA  
AÑOS 2002-2006

	2002	2003	2004	2005	2006
<b>Almería</b>	4.044	4.624	4.260	4.864	4.525
<b>Cádiz</b>	7.363	8.105	7.760	8.123	8.459
<b>Córdoba</b>	3.542	3.899	4.799	4.823	4.897
<b>Granada</b>	5.263	5.419	4.753	5.470	5.853
<b>Huelva</b>	2.816	3.025	2.785	2.663	2.608
<b>Jaén</b>	2.585	3.391	3.049	3.031	2.921
<b>Málaga</b>	10.342	12.781	13.733	15.113	19.148
<b>Sevilla</b>	7.397	7.626	8.438	10.304	13.097
<b>ANDALUCÍA</b>	<b>43.352</b>	<b>48.870</b>	<b>49.577</b>	<b>54.391</b>	<b>61.508</b>

Fuente: Empresa Pública de Emergencias Sanitarias

GRÁFICO 5.22. EPES: ASISTENCIAS DE LOS EQUIPOS DE EMERGENCIAS ANDALUCÍA  
AÑOS 1999-2006

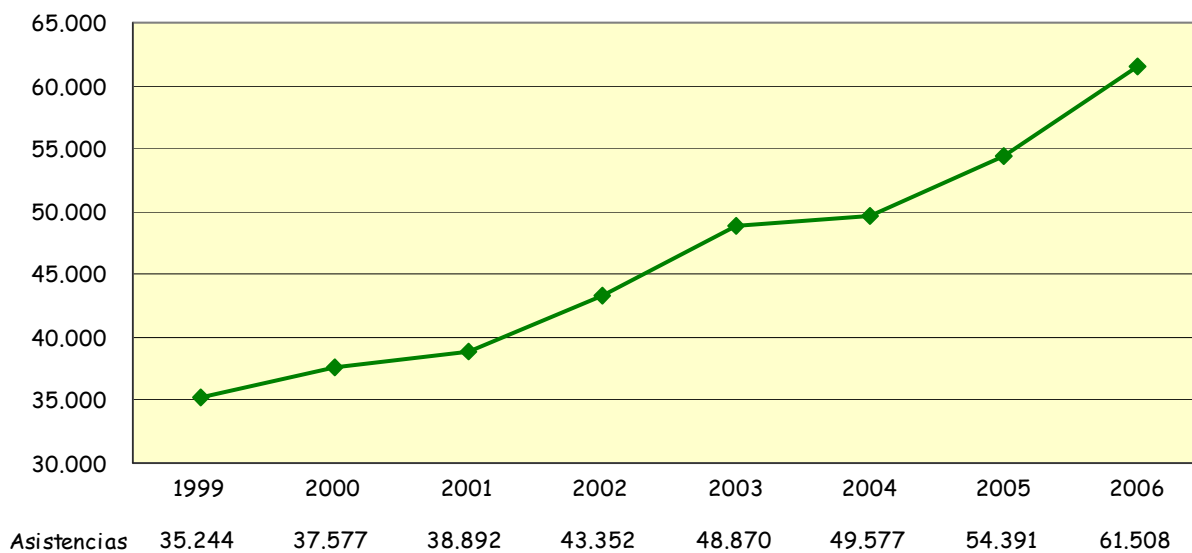

Fuente: Empresa Pública de Emergencias Sanitarias

CUADRO 5.40. EPES: ACTIVIDAD DE LOS RECURSOS MÓVILES DEL 061.ANDALUCÍA 2006

	2006
Almería	5.226
Cádiz	8.980
Córdoba	5.200
Granada	6.319
Huelva	2.719
Jaén	3.676
Málaga	21.403
Sevilla	14.339
<b>ANDALUCÍA</b>	<b>67.862</b>

Fuente: Empresa Pública de Emergencias Sanitarias.

CUADRO 5.41. EPES:TIEMPO MEDIO DE RESPUESTA URBANO. ANDALUCÍA AÑO 2006

PROVINCIA	Tiempo (minutos)
Almería	8'49"
Cádiz	10'35"
Córdoba	9'38"
Granada	11'16"
Huelva	8'0"
Jaén	9'0"
Málaga	11'51"
Sevilla	13'13"
<b>ANDALUCÍA</b>	<b>10'58"</b>

Fuente: Empresa Pública de Emergencias Sanitarias

CUADRO 5.42. ACTIVIDAD REALIZADA POR LOS CENTROS CONCERTADOS  
ANDALUCÍA AÑO 2005

CONCEPTO	ACTIVIDAD
Ingresos totales	55.573
Ingresos médicos	21.821
Ingresos quirúrgicos	33.752
Intervenciones quirúrgicas totales	66.928
Intervenciones quirúrgicas con hospitalización	33.752
Intervenciones quirúrgicas ambulatorias	33.176
Consultas externas	433.845
Primeras consultas	164.835
Consultas sucesivas	269.010
Sesiones de rehabilitación	227.206
Urgencias atendidas	201.700
Estudios diagnósticos	100.348
Sesiones de logopedia	1.804
Visitas hospitalización domiciliaria	7.375
Estancias totales	426.489
Estancias quirúrgicas	99.399
Estancias médicas	327.090
Estancias hospital de día	23.236

Fuente: Sistema de Información de Asistencia Concertada (S.I.A.C.)

Elaboración: Dirección General de Financiación, Planificación e Infraestructura. Consejería de Salud

CUADRO 5.43. EVOLUCIÓN DEL NÚMERO DE ALTAS EN HOSPITALES PRIVADOS  
AÑOS 1999-2005

	1999	2000	2001	2002	2003	2004	2005
<b>Almería</b>	9.196	10.214	10.185	7.786	8.206	14.849	10.314
<b>Cádiz</b>	40.274	41.647	44.668	42.899	41.751	43.604	44.354
<b>Córdoba</b>	17.754	18.037	19.180	19.081	19.810	20.004	20.242
<b>Granada</b>	10.015	10.163	10.851	10.226	9.746	9.526	8.671
<b>Huelva</b>	8.446	7.961	7.973	8.015	8.758	7.686	6.870
<b>Jaén</b>	3.173	3.311	3.164	3.035	2.948	2.970	2.877
<b>Málaga</b>	36.179	36.667	38.753	43.775	45.905	51.268	51.563
<b>Sevilla</b>	40.329	44.654	45.282	46.073	47.432	45.245	45.172
<b>ANDALUCÍA</b>	<b>165.366</b>	<b>172.654</b>	<b>180.056</b>	<b>180.890</b>	<b>184.556</b>	<b>195.152</b>	<b>190.063</b>

Fuente: ESCRI. Dir. Gral. de Innovación, Sistemas y Tecnología. Consejería de Salud

CUADRO 5.44. EVOLUCIÓN DEL NÚMERO DE ESTANCIAS EN HOSPITALES PRIVADOS  
AÑOS 1999-2005

	1999	2000	2001	2002	2003	2004	2005
<b>Almería</b>	30.753	32.635	31.121	27.501	29.347	39.596	44.717
<b>Cádiz</b>	322.102	312.308	297.751	288.387	286.501	281.030	241.679
<b>Córdoba</b>	68.470	67.632	105.998	109.539	73.999	68.869	70.151
<b>Granada</b>	102.745	107.434	106.651	104.604	106.310	105.384	101.570
<b>Huelva</b>	50.580	49.185	46.862	45.031	48.477	43.195	41.322
<b>Jaén</b>	11.373	11.717	11.459	10.748	10.257	9.598	8.918
<b>Málaga</b>	483.462	480.831	518.234	517.189	551.929	551.202	547.285
<b>Sevilla</b>	172.712	181.704	172.803	178.348	178.332	172.037	172.830
<b>ANDALUCÍA</b>	<b>1.242.197</b>	<b>1.243.446</b>	<b>1.290.879</b>	<b>1.281.347</b>	<b>1.285.152</b>	<b>1.270.911</b>	<b>1.228.472</b>

Fuente: ESCRI. Dir. Gral. de Innovación, Sistemas y Tecnología. Consejería de Salud



CUADRO 5.45. EVOLUCIÓN DE LA ESTANCIA MEDIA EN HOSPITALES PRIVADOS  
AÑOS 1999-2005

	1999	2000	2001	2002	2003	2004	2005
<b>Almería</b>	3,34	3,20	3,06	3,53	3,58	2,67	4,34
<b>Cádiz</b>	8,00	7,50	6,67	6,72	6,86	6,45	5,45
<b>Córdoba</b>	3,86	3,75	5,53	5,74	3,74	3,44	3,47
<b>Granada</b>	10,26	10,57	9,83	10,23	10,91	11,06	11,71
<b>Huelva</b>	5,99	6,18	5,88	5,62	5,54	5,62	6,01
<b>Jaén</b>	3,58	3,54	3,62	3,54	3,48	3,23	3,10
<b>Málaga</b>	13,36	13,11	13,37	11,81	12,02	10,75	10,61
<b>Sevilla</b>	4,28	4,07	3,82	3,87	3,76	3,80	3,83
<b>ANDALUCÍA</b>	<b>7,51</b>	<b>7,20</b>	<b>7,17</b>	<b>7,08</b>	<b>6,96</b>	<b>6,51</b>	<b>6,46</b>

Fuente: ESCRI. Dir. Gral. de Innovación, Sistemas y Tecnología. Consejería de Salud

CUADRO 5.46. EVOLUCIÓN DEL PORCENTAJE DE OCUPACIÓN EN HOSPITALES PRIVADOS  
AÑOS 1999-2005

	1999	2000	2001	2002	2003	2004	2005
<b>Almería</b>	51,37	54,19	53,62	52,69	49,63	65,35	61,26
<b>Cádiz</b>	62,90	60,00	60,88	60,22	58,88	56,04	50,97
<b>Córdoba</b>	63,59	62,81	74,27	76,17	70,89	65,74	67,20
<b>Granada</b>	78,41	84,34	84,45	81,65	82,51	81,56	82,57
<b>Huelva</b>	56,56	56,62	54,40	52,72	57,25	51,01	48,59
<b>Jaén</b>	53,72	55,35	54,13	50,77	58,54	54,78	81,44
<b>Málaga</b>	82,58	81,72	79,05	79,92	84,05	83,48	81,18
<b>Sevilla</b>	66,18	70,71	68,02	69,70	72,81	70,35	71,10
<b>ANDALUCÍA</b>	<b>70,27</b>	<b>70,28</b>	<b>70,42</b>	<b>70,69</b>	<b>72,09</b>	<b>70,48</b>	<b>68,72</b>

Fuente: ESCRI. Dir. Gral. de Innovación, Sistemas y Tecnología. Consejería de Salud

CUADRO 5.47. EVOLUCIÓN DEL INTERVALO DE SUSTITUCIÓN EN HOSPITALES PRIVADOS  
AÑOS 1999-2005

	1999	2000	2001	2002	2003	2004	2005
<b>Almería</b>	3,17	2,70	2,64	3,17	3,63	1,41	2,74
<b>Cádiz</b>	4,72	5,00	4,28	4,44	4,79	5,06	5,24
<b>Córdoba</b>	2,21	2,22	1,91	1,80	1,53	1,79	1,69
<b>Granada</b>	2,82	1,96	1,81	2,30	2,31	2,50	2,47
<b>Huelva</b>	4,60	4,73	4,93	5,04	4,13	5,40	6,36
<b>Jaén</b>	3,09	2,86	3,07	3,43	2,46	2,67	0,71
<b>Málaga</b>	2,82	2,93	3,54	2,97	2,28	2,13	2,46
<b>Sevilla</b>	2,19	1,69	1,79	1,68	1,40	1,60	1,56
<b>ANDALUCÍA</b>	<b>3,18</b>	<b>3,04</b>	<b>3,01</b>	<b>2,94</b>	<b>2,70</b>	<b>2,73</b>	<b>2,94</b>

Fuente: ESCRI. Dir. Gral. de Innovación, Sistemas y Tecnología. Consejería de Salud

CUADRO 5.48. EVOLUCIÓN DE LA ROTACIÓN ENFERMO-CAMA EN HOSPITALES PRIVADOS  
AÑOS 1999-2005

	1999	2000	2001	2002	2003	2004	2005
<b>Almería</b>	56,07	61,90	64,06	54,45	50,65	89,45	51,57
<b>Cádiz</b>	28,71	29,21	33,33	32,70	31,32	31,74	34,14
<b>Córdoba</b>	60,18	61,14	49,05	48,43	69,27	69,70	70,78
<b>Granada</b>	27,90	29,12	31,36	29,13	27,61	26,91	25,73
<b>Huelva</b>	34,47	33,45	33,78	34,25	37,75	33,13	29,48
<b>Jaén</b>	54,71	57,09	54,55	52,33	61,42	61,88	95,90
<b>Málaga</b>	22,56	22,75	21,58	24,69	25,52	28,34	27,92
<b>Sevilla</b>	56,40	63,43	65,06	65,72	70,69	67,53	67,83
<b>ANDALUCÍA</b>	<b>34,15</b>	<b>35,62</b>	<b>35,85</b>	<b>36,42</b>	<b>37,79</b>	<b>39,50</b>	<b>38,80</b>

Fuente: ESCRI. Dir. Gral. de Innovación, Sistemas y Tecnología. Consejería de Salud

## 6. PROGRAMAS DE SALUD



1. Programas de Salud Infantil y Escolar.....	124
2. Programas de Atención y Educación Sexual a Jóvenes.....	131
3. Programas de Salud Maternal.....	132
4. Programas de Salud de los Grupos en Situación de Riesgo.....	135
5. Seguridad Alimentaria.....	137

CUADRO 6.01. PROGRAMA DE DIAGNÓSTICO PRECOZ Y SEGUIMIENTO DE METABOLOPATÍAS CONGÉNITAS. ANDALUCÍA 2006

	nº R.N.	HIPOTIROIDISMO		FENILCETONURIA	
		Casos H. C.	Casos H. T.	Casos F. C.	Casos H. A.
Almería	8.467	5	2	2	-
Cádiz	14.308	6	-	1	2
Córdoba	8.226	6	-	1	1
Granada	10.763	2	-	1	-
Huelva	5.360	2	-	1	-
Jaén	6.658	4	1	1	-
Málaga	19.067	11	-	2	3
Sevilla	23.692	10	-	3	2
<b>ANDALUCÍA</b>	<b>96.541</b>	<b>46</b>	<b>3</b>	<b>12</b>	<b>8</b>

R.N = recién nacidos sometidos a la prueba diagnóstica de hipotiroidismo y fenilcetonuria.

H.C.: Hipotiroidismo Congénito

H.T.: Hipotiroidismo Transitorio

F.C.: Fenilcetonuria Congénita

H.A.: Hiperfenilalaninemia

Fuente: Centros de Detección de Metabolopatías

Elaboración: Dirección General de Salud Pública y Participación. Consejería de Salud

GRÁFICO 6.01. EVOLUCIÓN DE LOS CASOS DE METABOLOPATÍAS. ANDALUCÍA 1996-2006

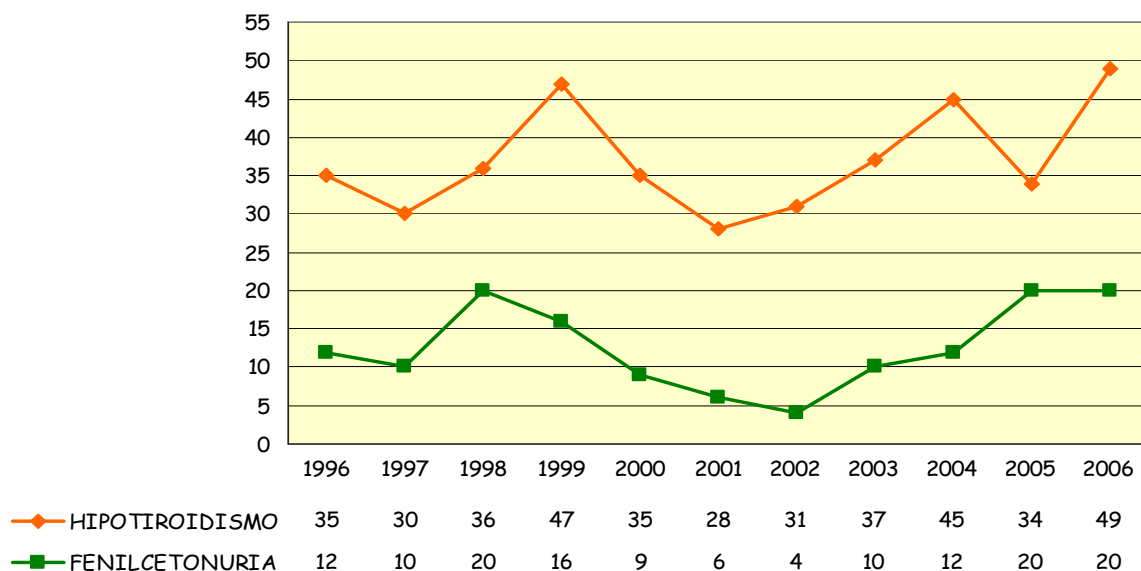

Fuente: Dir. Gral de Salud Pública y Participación. Consejería de Salud

CUADRO 6.02. COBERTURAS DE VACUNACIÓN COMPLETA. AÑOS 2001-2005

	2001	2002	2003	2004	2005
<b>Almería</b>	97,51	96,96	97,83	97,01	98,25
<b>Cádiz</b>	98,23	97,78	97,78	97,07	98,67
<b>Córdoba</b>	93,44	94,93	97,30	99,64	95,66
<b>Granada</b>	95,92	96,88	96,90	97,91	97,85
<b>Huelva</b>	95,75	91,01	95,32	95,68	105,49
<b>Jaén</b>	97,53	92,99	99,83	98,23	97,50
<b>Málaga</b>	96,88	97,38	97,83	97,43	94,44
<b>Sevilla</b>	93,66	96,07	100,00	96,86	96,99
<b>ANDALUCÍA</b>	<b>95,88</b>	<b>96,03</b>	<b>98,16</b>	<b>97,40</b>	<b>97,40</b>

Fuente: Servicio Andaluz de Salud. SIGAP

GRÁFICO 6.02. PROGRAMA DE VACUNACIÓN, COBERTURAS DE VACUNACIÓN COMPLETA ANDALUCÍA 1995-2005

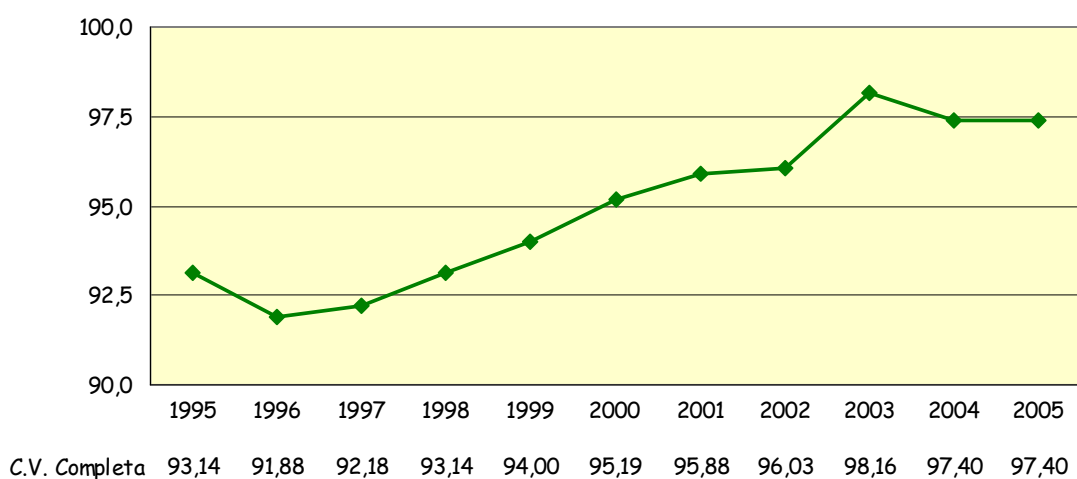

Fuente: Servicio Andaluz de Salud. SIGAP

CUADRO 6.03. COBERTURAS DE PRIMOVACUNACIÓN. AÑOS 2001-2005

	2001	2002	2003	2004	2005
<b>Almería</b>	93,21	96,96	96,06	95,86	96,35
<b>Cádiz</b>	96,50	96,24	96,29	95,80	95,08
<b>Córdoba</b>	93,45	95,01	90,36	97,36	95,38
<b>Granada</b>	97,52	85,10	93,82	87,51	92,52
<b>Huelva</b>	91,97	76,70	95,71	94,75	111,63
<b>Jaén</b>	95,72	92,31	91,19	94,64	89,70
<b>Málaga</b>	92,30	91,15	86,66	87,59	77,02
<b>Sevilla</b>	87,86	96,11	92,01	92,53	88,19
<b>ANDALUCÍA</b>	<b>92,87</b>	<b>92,47</b>	<b>92,27</b>	<b>92,48</b>	<b>90,25</b>

Fuente: Servicio Andaluz de Salud. SIGAP

GRÁFICO 6.03. PROGRAMA DE VACUNACIÓN, COBERTURAS DE PRIMOVACUNACIÓN ANDALUCÍA 1995-2005

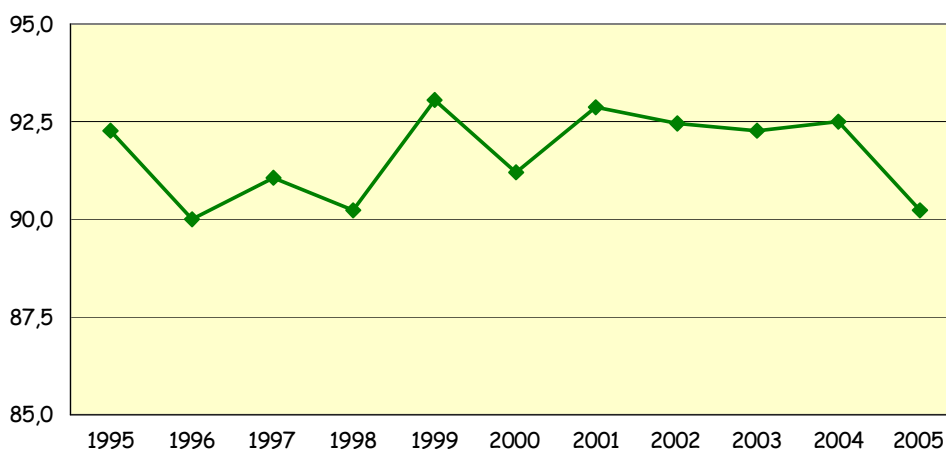

C.Primovacunación 92,29 89,99 91,05 90,22 93,07 91,22 92,87 92,47 92,27 92,48 90,25

Fuente: Servicio Andaluz de Salud. SIGAP

CUADRO 6.04. COBERTURAS DE VACUNACIÓN DE TRIPLE VÍRICA. AÑOS 2001-2005

	2001	2002	2003	2004	2005
<b>Almería</b>	98,50	97,01	97,99	97,12	98,12
<b>Cádiz</b>	98,41	98,05	99,63	97,98	99,05
<b>Córdoba</b>	94,02	95,44	93,76	97,83	97,59
<b>Granada</b>	95,92	96,95	97,60	98,00	97,57
<b>Huelva</b>	95,73	82,75	96,01	93,92	102,77
<b>Jaén</b>	98,09	93,69	98,53	100,09	98,46
<b>Málaga</b>	97,54	98,27	97,93	98,04	93,98
<b>Sevilla</b>	93,85	96,18	98,49	97,78	95,33
<b>ANDALUCÍA</b>	<b>96,25</b>	<b>95,88</b>	<b>97,83</b>	<b>97,78</b>	<b>97,05</b>

Fuente: Servicio Andaluz de Salud. SIGAP

GRÁFICO 6.04. PROGRAMA DE VACUNACIÓN, COBERTURAS DE TRIPLE VÍRICA ANDALUCÍA 1995-2005

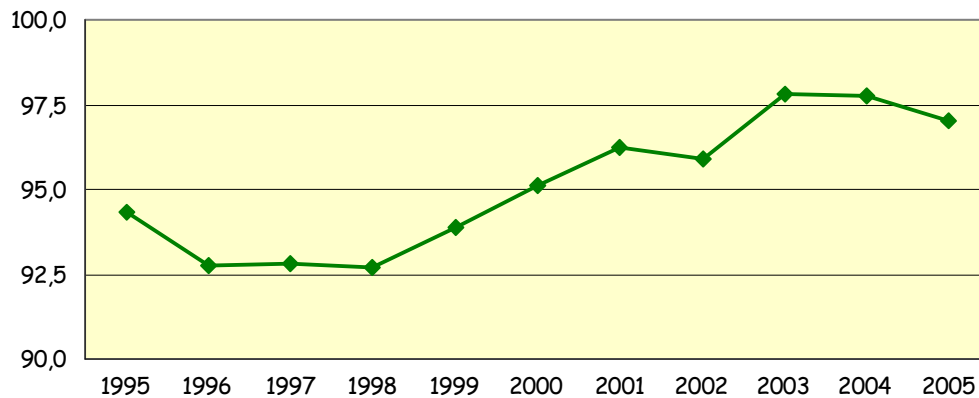

C.Triple Vírica 94,32 92,78 92,80 92,69 93,85 95,10 96,25 95,88 97,83 97,78 97,05

Fuente: Servicio Andaluz de Salud. SIGAP

CUADRO 6.05. SEGUIMIENTO DE SALUD INFANTIL. AÑO 2005

	Captación	Seguimiento<1año	Seguimiento a los 4 años
Almería	83,23	55,44	77,88
Cádiz	76,92	64,39	56,70
Córdoba	87,40	60,95	42,51
Granada	96,63	80,55	64,23
Huelva	69,03	59,74	53,84
Jaén	66,97	60,33	75,94
Málaga	85,14	44,09	26,64
Sevilla	90,78	56,44	48,91
<b>ANDALUCÍA</b>	<b>84,84</b>	<b>58,59</b>	<b>50,68</b>

Fuente: Servicio Andaluz de Salud. SIGAP

GRÁFICO 6.05. PROGRAMA DE SEGUIMIENTO DE SALUD INFANTIL ANDALUCÍA 1995-2005

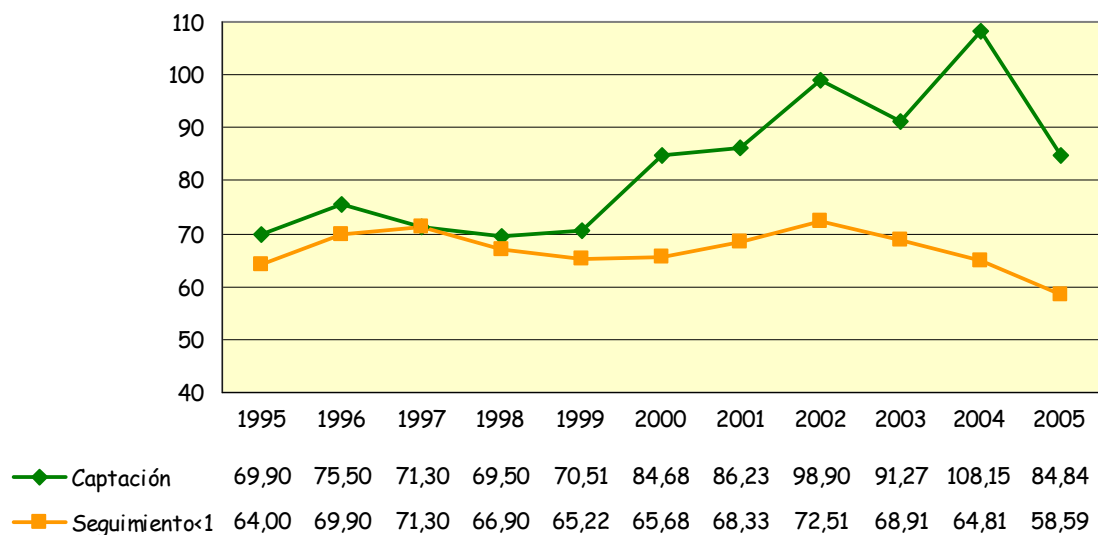

Fuente: Servicio Andaluz de Salud. SIGAP



CUADRO 6.06 ASISTENCIA DENTAL INFANTIL. AÑO 2006

	NIÑOS ATENDIDOS <sup>1</sup>					TRATAMIENTOS ESPECIALES	
	Dent. Sector Privado Contratado	Dentistas Públicos	Total	% Pb./Total.	Índice de Utilización <sup>2</sup>	Dent. Sector Privado Contratado	
						Autorizados	Realizados
<b>Almería</b>	9.612	6.082	15.694	38,75	33,56	185	159
<b>Cádiz</b>	14.416	18.791	33.207	56,59	36,78	221	174
<b>Córdoba</b>	19.144	6.404	25.548	25,07	44,09	375	338
<b>Granada</b>	17.253	5.399	22.652	23,83	35,40	459	243
<b>Huelva</b>	7.022	5.345	12.367	43,22	34,82	191	208
<b>Jaén</b>	17.945	6.102	24.047	25,38	47,11	478	386
<b>Málaga</b>	15.677	13.624	29.301	46,50	28,02	385	359
<b>Sevilla</b>	37.968	9.719	47.687	20,38	34,66	1.104	827
<b>ANDALUCÍA</b>	<b>139.037</b>	<b>71.466</b>	<b>210.503</b>	<b>33,95</b>	<b>35,82</b>	<b>3.398</b>	<b>2.694</b>

Fuente: Delegaciones Provinciales de Salud

Elaboración: Dirección General de Financiación, Planificación e Infraestructura

1: Persona atendida, es aquella que acude por primera vez al dentista en el año de la prestación.

2: Es el porcentaje de personas atendidas respecto al total de niños y niñas con derecho a la prestación, que son los residentes de su provincia o de Andalucía.

CUADRO 6.07. PROGRAMA DE SALUD ESCOLAR. CURSO ESCOLAR 2003-2004

	% Anomalías
<b>Almería</b>	19,62
<b>Cádiz</b>	15,92
<b>Córdoba</b>	17,19
<b>Granada</b>	15,25
<b>Huelva</b>	21,11
<b>Jaén</b>	19,85
<b>Málaga</b>	12,39
<b>Sevilla</b>	14,32
<b>ANDALUCÍA</b>	<b>16,76</b>

Fuente: Servicio Andaluz de Salud. SIGAP

CUADRO 6.08.PROGRAMA DE SALUD ESCOLAR. COBERTURAS DE VACUNACIONES EN LA ESCUELA. CURSO ESCOLAR 2004-2005

	1º EP	5º EP	6º EP	2º ESO
<b>Almería</b>	82,12	83,54	72,61	76,70
<b>Cádiz</b>	90,45	91,65	84,17	82,47
<b>Córdoba</b>	61,83	73,64	72,74	72,71
<b>Granada</b>	87,95	60,82	88,69	81,96
<b>Huelva</b>	62,29	36,85	80,31	64,11
<b>Jaén</b>	93,71	66,67	93,68	91,99
<b>Málaga</b>	102,05	97,42	66,20	84,73
<b>Sevilla</b>	79,53	29,54	69,24	75,64
<b>ANDALUCÍA</b>	<b>84,04</b>	<b>71,76</b>	<b>76,86</b>	<b>79,84</b>

Fuente: Servicio Andaluz de Salud. SIGAP

1º EP: DTPa/ PO/TV

5º EP: TV

6º EP: HB (3 dosis)

2º ESO: Td adultos

CUADRO 6.09. CONSULTAS DE ATENCIÓN Y EDUCACIÓN SEXUAL A JÓVENES. AÑO 2005

	FRECUENTACIÓN	Nº CONSULTAS		POB 15-24
		CENTRO SANITARIO	CENTRO EDUCATIVO	
Almería	0,76%	329	350	89.262
Cádiz	5,40%	4.463	4.853	172.451
Córdoba	0,29%	306	0	106.870
Granada	3,50%	841	3.380	120.493
Huelva	5,62%	1.565	2.252	67.966
Jaén	2,94%	45	2.652	91.850
Málaga	4,73%	5.925	3.279	194.781
Sevilla	5,41%	9.397	4.117	249.611
<b>ANDALUCÍA</b>	<b>4,00%</b>	<b>22.871</b>	<b>20.883</b>	<b>1.093.284</b>

FUENTE: Servicio Andaluz de Salud. SIGAP  
Poblacion de 15 a 24 años según Padrón Municipal de Habitantes de 2005

GRÁFICO 6.06. EVOLUCIÓN DEL PORCENTAJE DE FRECUENTACIÓN DE LAS CONSULTAS DE ATENCIÓN Y EDUCACIÓN SEXUAL A JÓVENES. ANDALUCÍA 2000-2005

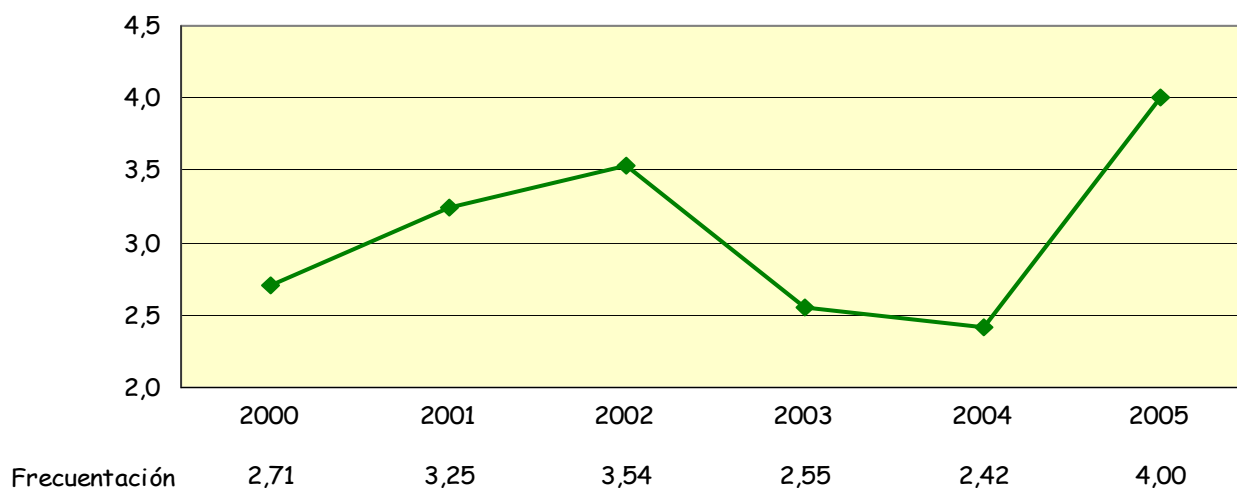

Poblacion de 15 a 24 años según padrón municipal de habitantes.

CUADRO 6.10. COBERTURAS DEL PROGRAMA DE PLANIFICACIÓN FAMILIAR. AÑO 2005

	Cobertura General	Cobertura de Riesgo
<b>Almería</b>	2,69	1,61
<b>Cádiz</b>	5,18	10,31
<b>Córdoba</b>	11,16	1,27
<b>Granada</b>	5,01	5,56
<b>Huelva</b>	5,74	27,34
<b>Jaén</b>	3,16	0,66
<b>Málaga</b>	7,28	9,77
<b>Sevilla</b>	11,55	10,55
<b>ANDALUCÍA</b>	<b>7,26</b>	<b>9,35</b>

FUENTE: Servicio Andaluz de Salud. SIGAP

CUADRO 6.11. COBERTURAS DEL PROGRAMA DE EMBARAZO, PARTO Y PUERPERIO AÑO 2005

	CONTROL EMBARAZO	EDUCACIÓN MATERNAL	ATENCIÓN PUERPERAL
<b>Almería</b>	58,79	41,90	76,91
<b>Cádiz</b>	88,14	73,11	74,23
<b>Córdoba</b>	69,71	43,12	54,47
<b>Granada</b>	79,41	65,93	68,91
<b>Huelva</b>	82,62	73,25	93,96
<b>Jaén</b>	71,05	63,09	71,14
<b>Málaga</b>	36,76	75,33	72,44
<b>Sevilla</b>	75,28	57,32	57,81
<b>ANDALUCÍA</b>	<b>68,57</b>	<b>62,73</b>	<b>68,62</b>

FUENTE: Servicio Andaluz de Salud. SIGAP  
Coberturas generales

CUADRO 6.12. DISTRIBUCIÓN DE I.V.E. POR GRUPOS DE EDAD Y PROVINCIA DE RESIDENCIA  
AÑO 2006\*

	Almería	Cádiz	Córdoba	Granada	Huelva	Jaén	Málaga	Sevilla	Andalucía
<b>10-14</b>	11	26	9	7	9	5	20	28	115
<b>15-19</b>	275	374	253	362	203	155	623	701	2.946
<b>20-24</b>	499	607	426	693	362	231	1.244	1.048	5.110
<b>25-29</b>	566	458	302	658	336	161	1.066	803	4.350
<b>30-34</b>	396	311	196	361	239	121	756	566	2.946
<b>35-39</b>	222	212	147	265	202	98	543	403	2.092
<b>40-44</b>	68	94	52	91	64	55	185	159	768
<b>45-54</b>	9	5	7	8	4	2	17	8	60
<b>TOTAL</b>	<b>2.046</b>	<b>2.087</b>	<b>1.392</b>	<b>2.445</b>	<b>1.419</b>	<b>828</b>	<b>4.454</b>	<b>3.716</b>	<b>18.387</b>

Fuente: Registro Andaluz de IVE. Consejería de Salud

\* Datos provisionales: No están incluidas las residentes en Andalucía que abortaron fuera de la Comunidad Autónoma

CUADRO 6.13. MUJERES QUE REALIZARON I.V.E. SEGÚN NÚMERO DE ABORTOS  
VOLUNTARIOS ANTERIORES. ANDALUCÍA, AÑOS 1996-2006\*

	1996	1997	1998	1999	2000	2001	2002	2003	2004	2005	2006*
<b>Sin aborto previo</b>	5.959	6.286	6.910	7.390	8.250	9.204	9.706	10.741	11.487	12.345	12.583
<b>1 aborto previo</b>	1.201	1.259	1.478	1.616	1.789	1.967	2.302	2.675	3.171	3.752	3.985
<b>2 abortos previos</b>	209	206	233	230	357	353	481	556	741	1.014	1.111
<b>3 abortos previos o más</b>	59	77	103	85	144	163	198	298	416	548	689
<b>No consta</b>	13	27	20	10	12	10	17	10	20	24	19
<b>TOTAL</b>	<b>7.441</b>	<b>7.855</b>	<b>8.744</b>	<b>9.331</b>	<b>10.552</b>	<b>11.697</b>	<b>12.704</b>	<b>14.280</b>	<b>15.835</b>	<b>17.683</b>	<b>18.387</b>

Fuente: Registro Andaluz de IVE. Consejería de Salud

\* Datos provisionales: No están incluidas las residentes en Andalucía que abortaron fuera de la Comunidad Autónoma

GRAFICO 6.07. EVOLUCIÓN DE LAS TASAS DE I.V.E. ANDALUCÍA Y ESPAÑA 1996-2006\*

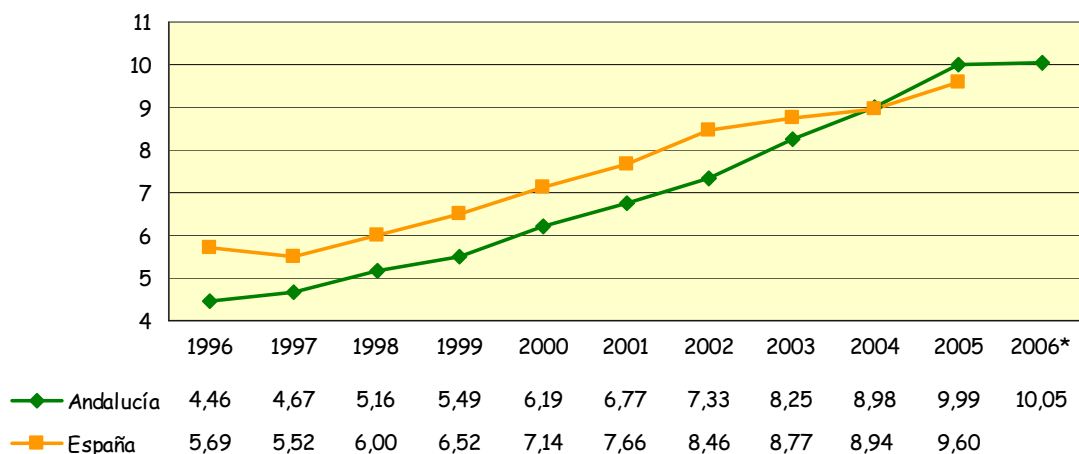

Fuente: Ministerio de Sanidad y Consumo. Registro Andaluz de IVE  
Tasas por 1000 mujeres de 15-44 años

\* Datos provisionales: No están incluidas las residentes en Andalucía que abortaron fuera de la Comunidad Autónoma

GRÁFICO 6.08. DISTRIBUCIÓN DE I.V.E. SEGÚN EL NIVEL DE INSTRUCCIÓN DE LA MUJER ANDALUCÍA 2006\*

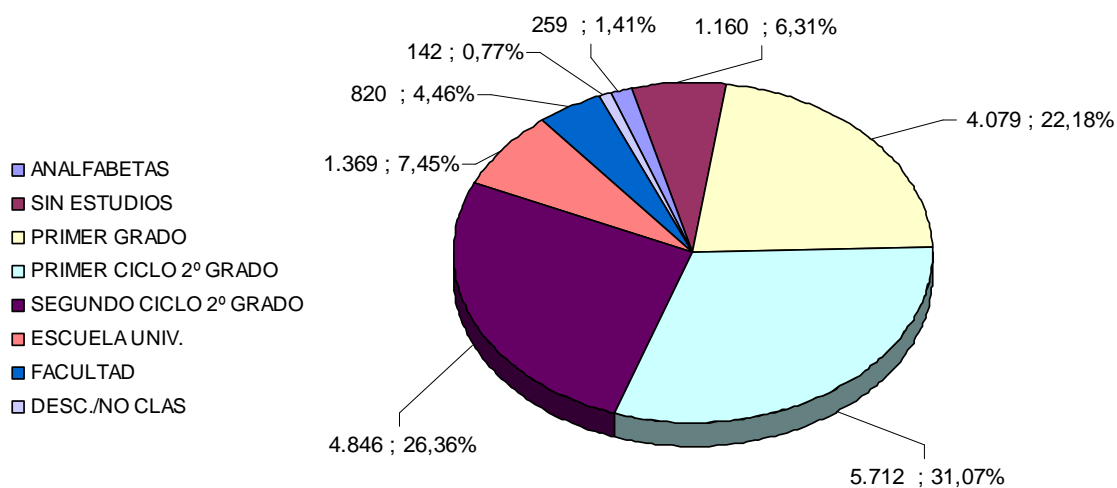

Fuente: Registro Andaluz de IVE. Consejería de Salud

\* Datos provisionales: No están incluidas las residentes en Andalucía que abortaron fuera de la Comunidad Autónoma

GRÁFICO 6.09. SEGUIMIENTO DE PACIENTES CON PROCESOS CRÓNICOS EN ATENCIÓN PRIMARIA. ANDALUCÍA 2001-2005

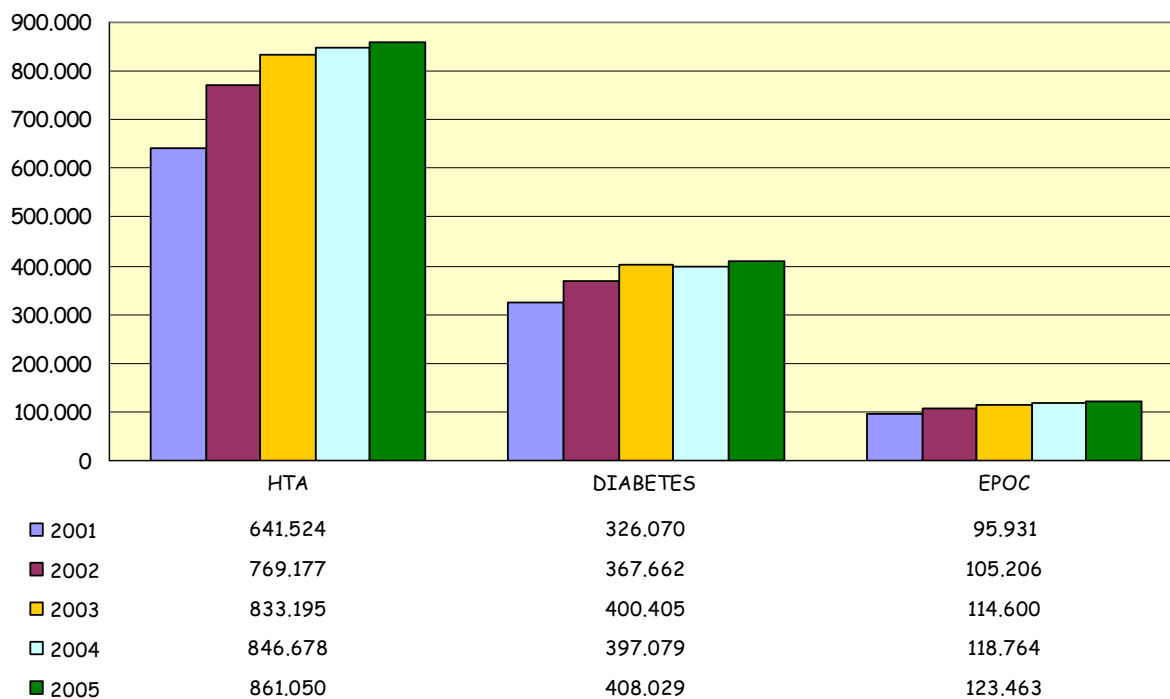

Fuente: Servicio Andaluz de Salud. SIGAP  
 HTA: Hipertensión Arterial  
 OCFA: Obstrucción Crónica al flujo Aéreo

GRÁFICO 6.10. EVOLUCIÓN DEL PROGRAMA DE DETECCIÓN PRECOZ DEL CÁNCER DE MAMA. ANDALUCÍA 1999-2006

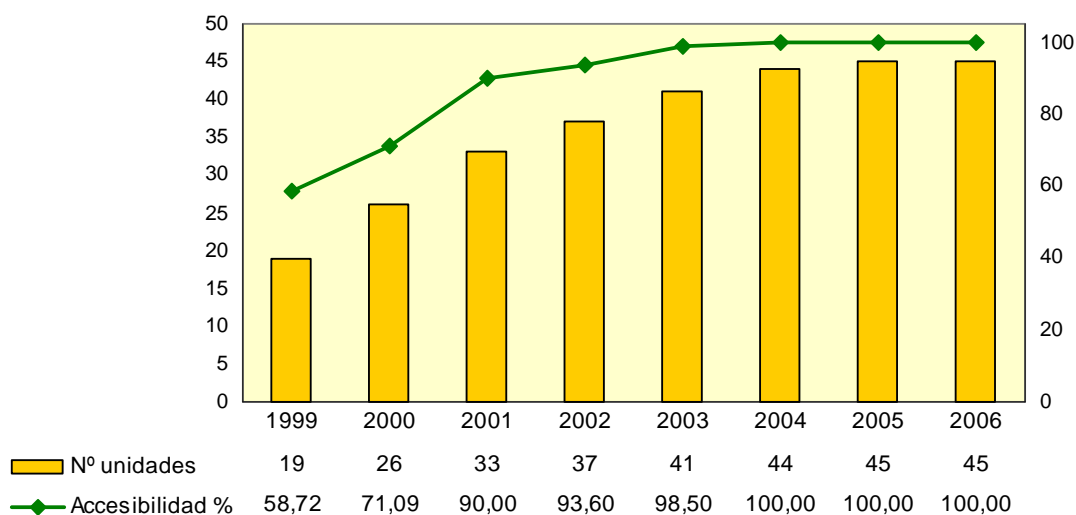

Fuente: Dirección General de Asistencia Sanitaria. Servicio Andaluz de Salud.

CUADRO 6.14. NÚMERO DE USUARIOS DEL PROGRAMA DE TRATAMIENTO CON METADONA  
AÑOS 1997-2005

	1997	1998	1999	2000	2001	2002	2003	2004	2005
<b>Almería</b>	1.591	1.679	1.780	1.719	1.849	1.849	1.466	1.614	1.887
<b>Cádiz</b>	3.457	3.630	3.665	3.995	4.022	3.692	3.247	2.991	2.446
<b>Córdoba</b>	1.027	1.158	1.247	1.339	1.588	1.619	1.443	1.414	2.449
<b>Granada</b>	738	1.276	1.525	1.917	2.069	2.071	1.915	1.934	1.880
<b>Huelva</b>	1.449	1.580	1.779	2.015	2.184	2.177	2.375	2.048	2.647
<b>Jaén</b>	624	894	908	987	1.047	1.019	988	911	890
<b>Málaga</b>	1.664	2.331	2.645	2.497	2.287	2.506	2.483	2.493	2.244
<b>Sevilla</b>	2.905	3.296	3.881	4.244	4.708	4.901	4.836	4.422	4.260
<b>ANDALUCÍA</b>	<b>13.455</b>	<b>15.844</b>	<b>17.430</b>	<b>18.713</b>	<b>19.754</b>	<b>19.834</b>	<b>18.753</b>	<b>17.827</b>	<b>18.703</b>

Fuente: Dir. Gral de Salud Pública y Participación. Consejería de Salud

CUADRO 6.15. NÚMERO TOTAL DE CENTROS DE DISPENSACIÓN DE METADONA  
ANDALUCÍA 1997-2005

	1997	1998	1999	2000	2001	2002	2003	2004	2005
<b>Almería</b>	24	22	24	22	26	26	29	28	32
<b>Cádiz</b>	58	59	56	61	62	62	62	66	65
<b>Córdoba</b>	22	22	23	27	28	30	33	34	35
<b>Granada</b>	53	67	78	77	102	101	126	128	202
<b>Huelva</b>	47	47	49	58	66	67	69	66	65
<b>Jaén</b>	40	59	58	57	66	66	31	34	34
<b>Málaga</b>	32	44	43	54	54	53	57	56	35
<b>Sevilla</b>	69	76	82	93	99	109	111	112	111
<b>ANDALUCÍA</b>	<b>345</b>	<b>396</b>	<b>413</b>	<b>449</b>	<b>503</b>	<b>514</b>	<b>518</b>	<b>524</b>	<b>579</b>

Fuente: Dir. Gral de Salud Pública y Participación. Consejería de Salud



GRÁFICO 6.11. RESUMEN DE ACTIVIDADES DE REGISTRO SANITARIO DE ALIMENTOS ANDALUCÍA AÑO 2006

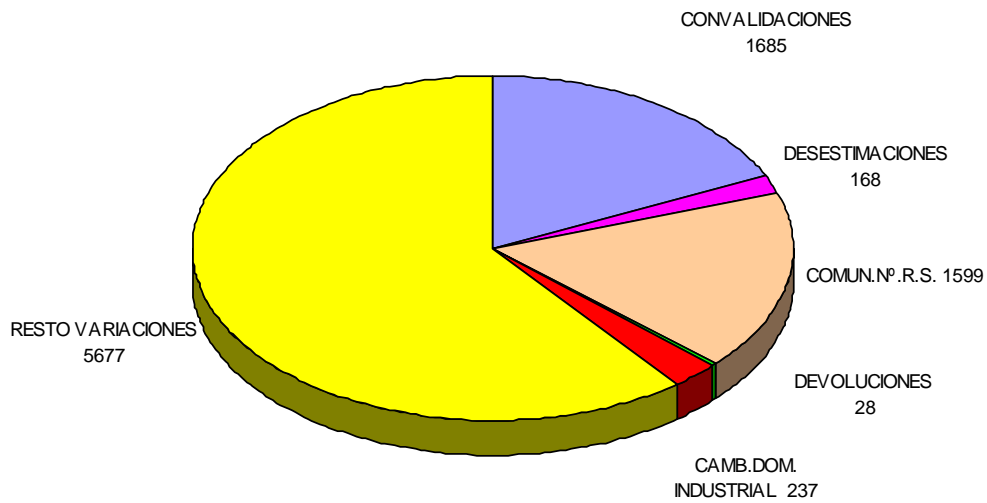

Fuente: Registro Sanitario de Alimentos  
 Elaboración: Dirección General de Salud Pública y Participación. Consejería de Salud

GRÁFICO 6.12. INDUSTRIAS ALIMENTARIAS INSCRITAS POR PROVINCIA. AÑO 2006

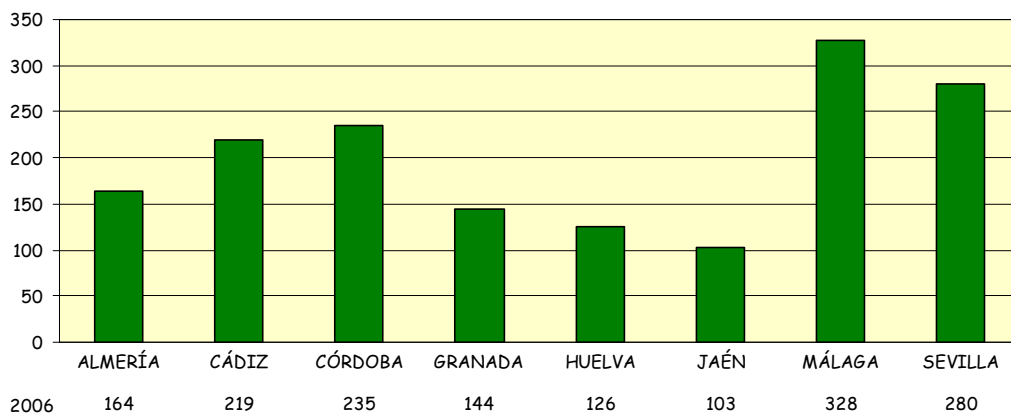

Fuente: Registro Sanitario de Alimentos  
 Elaboración: Dirección General de Salud Pública y Participación. Consejería de Salud

### GRÁFICO 6.13. INDUSTRIAS ALIMENTARIAS INSCRITAS POR CLAVES. ANDALUCÍA 2006

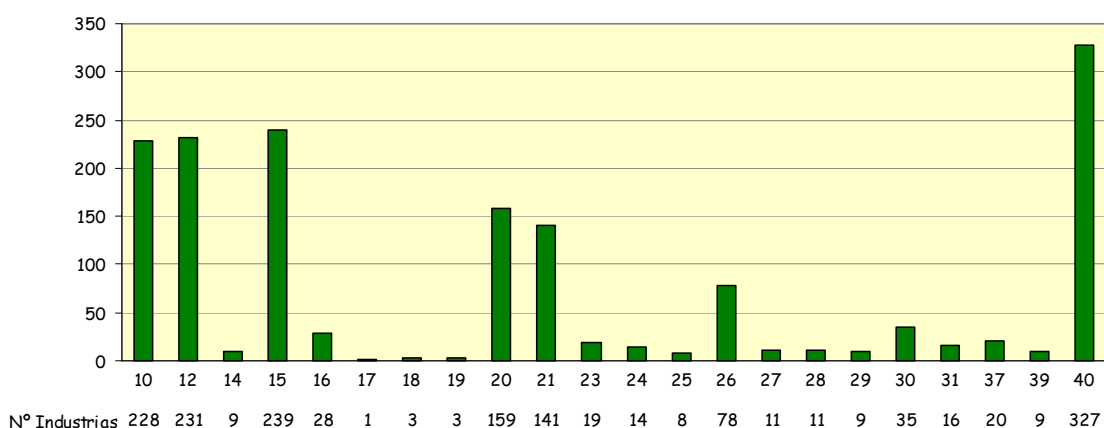

**CLAVES:**

- |                                      |                                    |  |
|--------------------------------------|------------------------------------|--|
| 10.- Carnes y derivados, aves y caza | 20.- Harinas y derivados           | 29.- Bebidas no alcohólicas                    |
| 12.- Pescados, crustáceos, moluscos  | 21.- Hortalizas, verduras          | 30.- Bebidas alcohólicas                       |
| 14.- Huevos y derivados              | 23.- Edulcorantes naturales        | 31.- Aditivos, aromas                          |
| 15.- Leche y derivados               | 24.- Condimentos y especie         | 37.- Detergentes                               |
| 16.- Grasas comestibles              | 25.- Alimentos estimulantes        | 39.- Materiales en contacto                    |
| 17.- Cereales                        | 26.- Platos preparados, dietéticos | 40.- Almacenistas, distribuidores, envasadores |
| 18.- Leguminosas                     | 27.- Aguas de bebida, hielo        |  |
| 19.- Tubérculos                      | 28.- Helados                       |  |

Fuente: Registro Sanitario de Alimentos

Elaboración: Dirección General de Salud Pública y Participación. Consejería de Salud

### GRÁFICO 6.14. ALTAS Y BAJAS DE INDUSTRIAS REGISTRADAS, TOTAL ACUMULADO ANDALUCÍA 1987-2006

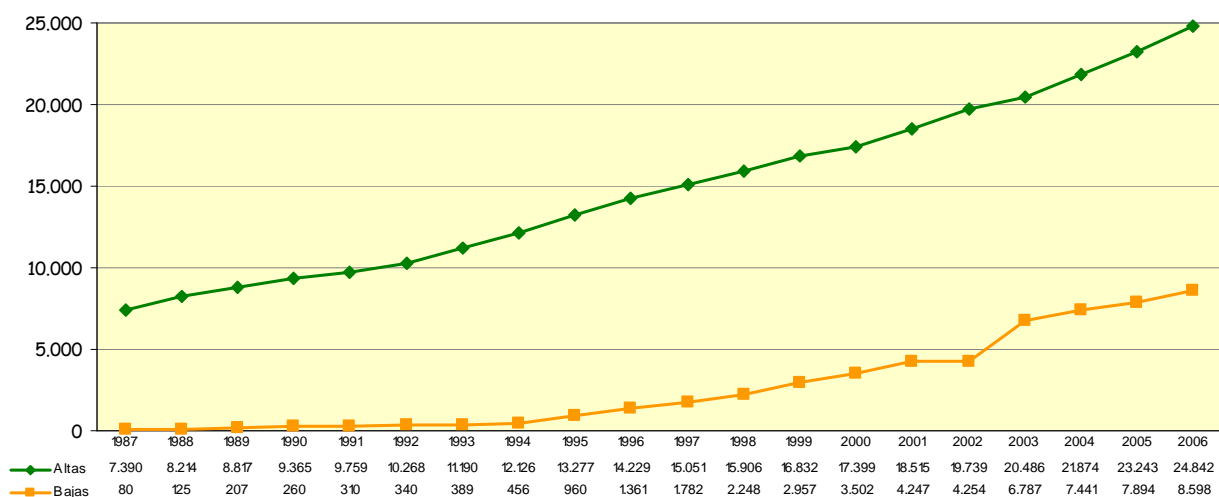

Fuente: Registro Sanitario de Alimentos

Elaboración: Dirección General de Salud Pública y Participación. Consejería de Salud

CUADRO 6.16. INDUSTRIAS ALIMENTARIAS INSCRITAS POR PROVINCIAS. AÑOS 2002-2006

	2002	2003	2004	2005	2006
<b>Almería</b>	75	56	151	121	164
<b>Cádiz</b>	84	75	194	281	219
<b>Córdoba</b>	92	95	136	154	235
<b>Granada</b>	197	107	152	132	144
<b>Huelva</b>	108	36	101	106	126
<b>Jaén</b>	120	42	147	145	103
<b>Málaga</b>	246	120	232	149	328
<b>Sevilla</b>	302	216	275	281	280
<b>ANDALUCÍA</b>	<b>1.224</b>	<b>747</b>	<b>1.388</b>	<b>1.369</b>	<b>1.599</b>

Fuente: Registro Sanitario de Alimentos

Elaboración: Dirección General de Salud Pública y Participación. Consejería de Salud

GRÁFICO 6.15. Nº DE INDUSTRIAS Y ESTABLECIMIENTOS ALIMENTARIOS CON ACTIVIDAD ANDALUCÍA 2002-2006

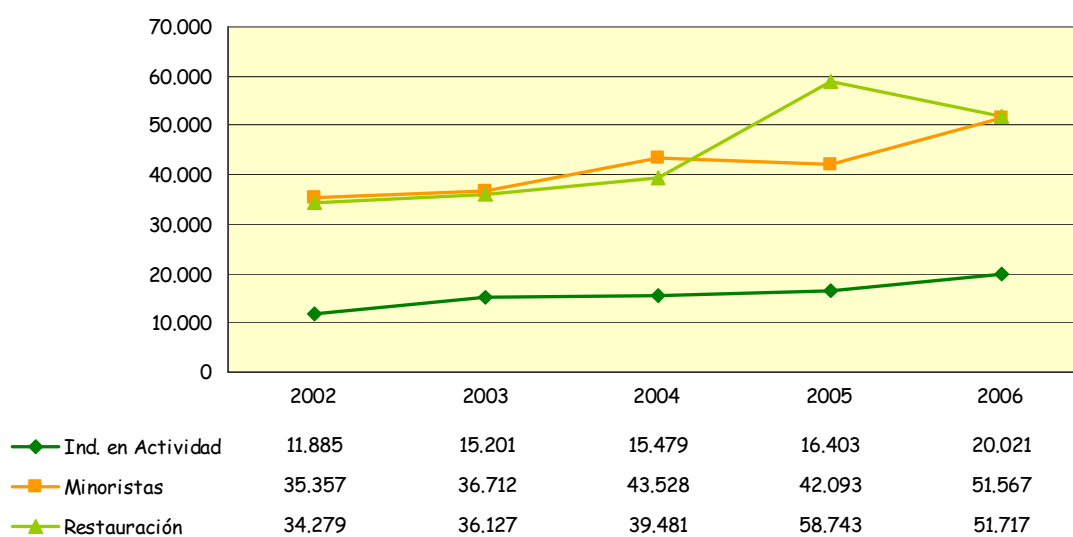

Fuente: Red Básica de Información Alimentaria

Elaboración: Dirección General de Salud Pública y Participación. Consejería de Salud

GRÁFICO 6.16. Nº DE INDUSTRIAS Y ESTABLECIMIENTOS ALIMENTARIOS CONTROLADOS ANDALUCÍA 2002-2006

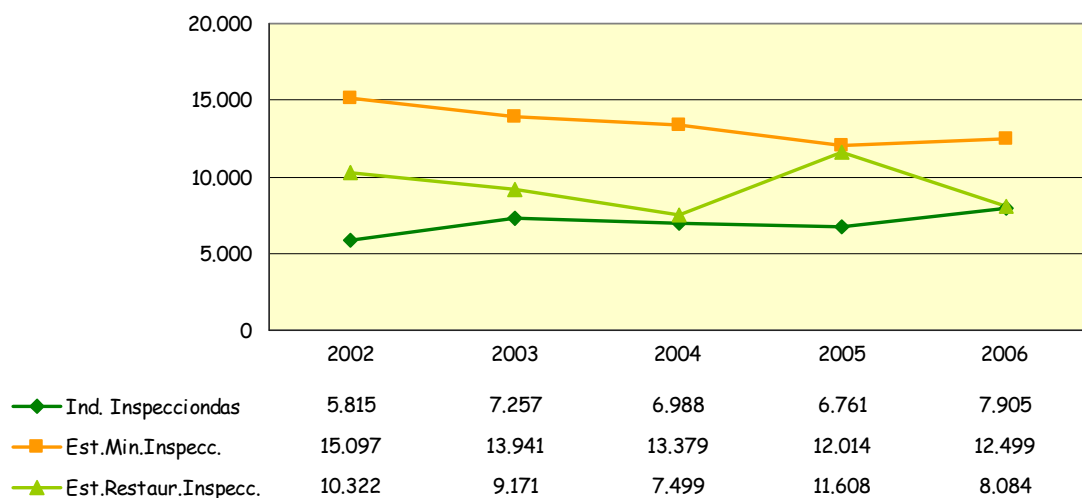

Fuente: Red Básica de Información Alimentaria  
Elaboración: Dirección General de Salud Pública y Participación. Consejería de Salud

GRÁFICO 6.17. Nº DE ACTIVIDADES DE CONTROL EN INDUSTRIAS Y ESTABLECIMIENTOS ALIMENTARIOS. ANDALUCÍA 2002-2006

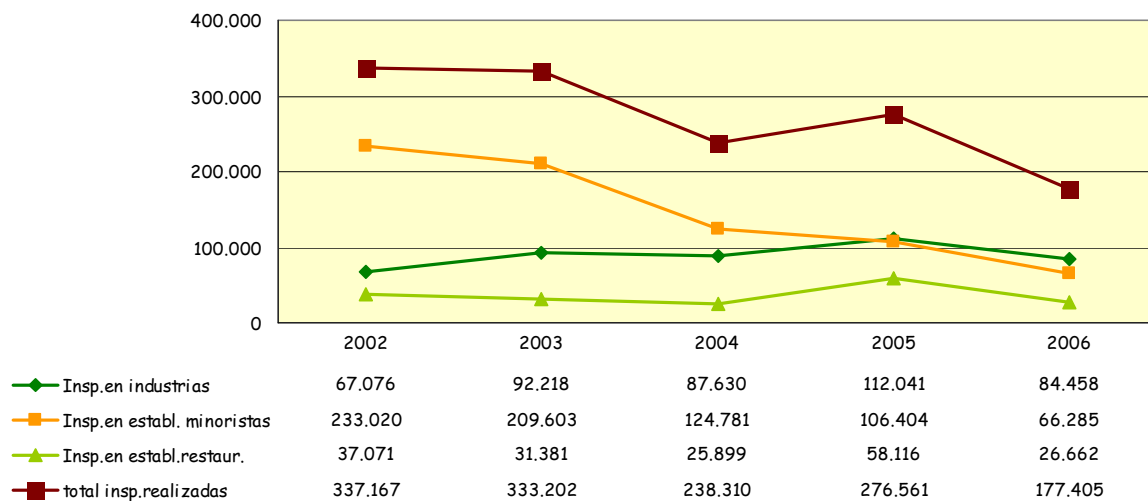

Fuente: Red Básica de Información Alimentaria  
Elaboración: Dirección General de Salud Pública y Participación. Consejería de Salud

CUADRO 6.17. Nº DE ALERTAS ALIMENTARIAS. ANDALUCÍA AÑOS 2002-2006

	Nº ALERTAS
2002	551
2003	519
2004	254
2005	206
2006	161
<b>TOTAL</b>	<b>1691</b>

Fuente: Sistema Coordinado de Intercambio Rápido de Información Alimentaria  
Dirección Gral. de Salud Pública y Participación. Consejería de Salud

GRÁFICO 6.18. Nº DE ALERTAS. ANDALUCÍA 2002-2006

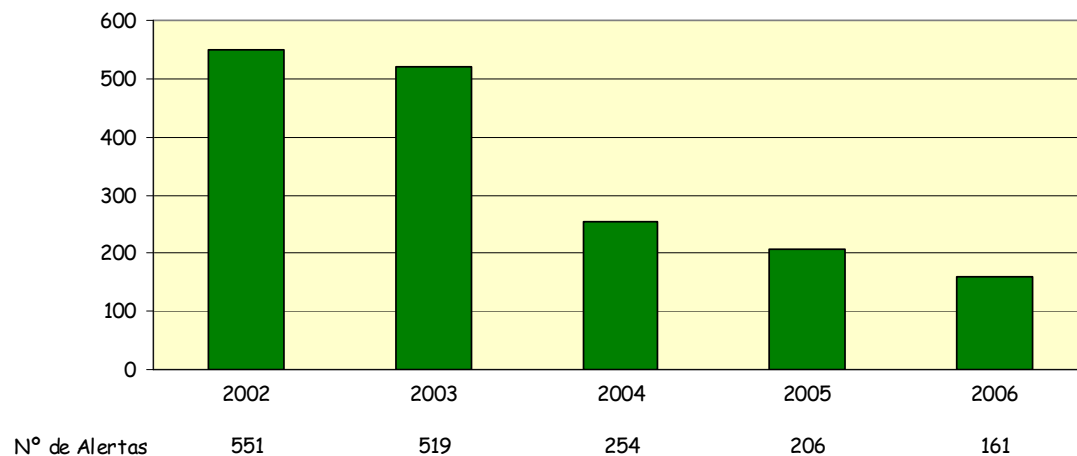

Fuente: Sistema Coordinado de Intercambio Rápido de Información Alimentaria  
Dirección Gral. de Salud Pública y Participación. Consejería de Salud

CUADRO 6.18.TIPO DE ALIMENTO IMPLICADO EN LAS ALERTAS. ANDALUCÍA 2002-2006

	2002	2003	2004	2005	2006
<b>Origen vegetal</b>	211	199	60	22	43
<b>Origen animal</b>	339	251	190	114	91
<b>Aguas envasadas</b>	2	1	3	1	2
<b>Otros</b>	23	68	1	69	25
<b>Total</b>	<b>575</b>	<b>519</b>	<b>254</b>	<b>206</b>	<b>161</b>

Fuente: Sistema Coordinado de Intercambio Rápido de Información Alimentaria  
Dirección Gral. de Salud Pública y Participación. Consejería de Salud

GRÁFICO 6.19. TIPO DE ALIMENTO IMPLICADO EN LAS ALERTAS  
ANDALUCÍA 2002-2006

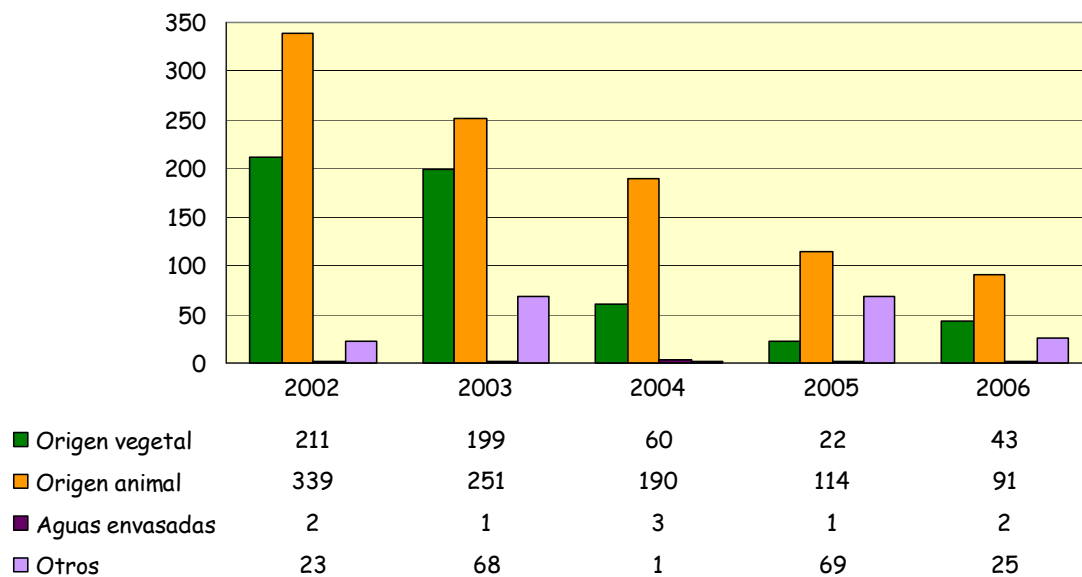

Fuente: Sistema Coordinado de Intercambio Rápido de Información Alimentaria  
Dirección Gral. de Salud Pública y Participación. Consejería de Salud

CUADRO 6.19. CALIDAD DE LAS AGUAS DE CONSUMO PÚBLICO: AGUAS CALIFICADAS NO POTABLES (POBLACIÓN AFECTADA).AÑO 2006

	POBLACIÓN AFECTADA				DURACIÓN DE LA SITUACIÓN (meses)			
	Municipios	Entidades	Población		<1	1-4	4-8	8-12
	Número	Número	Habitantes	%*	%*	%*	%*	%*
Almería	18	70	73.429	14,89	-	-	-	14,89
Cádiz	3	3	3.102	0,27	-	-	-	0,27
Córdoba	6	8	5.659	0,72	0,58	-	-	0,14
Granada	7	7	5.528	0,65	-	-	-	0,65
Huelva	4	4	996	0,22	-	-	0,07	0,15
Jaén	7	10	5.026	0,75	0,37	-	0,14	0,24
Málaga	12	13	6.571	0,54	-	0,08	0,02	0,44
Sevilla	4	5	8.982	0,52	0,51	-	-	0,01
<b>ANDALUCÍA</b>	<b>61</b>	<b>120</b>	<b>109.293</b>	<b>1,49</b>	<b>0,22</b>	<b>0,01</b>	<b>0,03</b>	<b>1,01</b>

\* Porcentaje de población sobre total provincial

Fuente: Dirección Gral. de Salud Pública y Participación. Consejería de Salud

CUADRO 6.20. RED DE VIGILANCIA DE ZONAS DE BAÑO DE CARÁCTER CONTINENTAL. TEMPORADA DE BAÑO 2006

							Calificación Sanitaria de las aguas		
	Municipios	Zonas de baño	Número		Nº Análisis		Numero de puntos con aguas		
			Puntos muestreo	Muestras	Microbiológicos	Macroscópicos	"2"	"1"	"0"
Almería	1	1	1	9	27	63	1	-	-
Cádiz	3	3	3	28	84	196	-	3	-
Córdoba	-	-	-	-	-	-	-	-	-
Granada	7	8	8	53	212	371	1	5	-
Huelva	-	-	-	-	-	-	-	-	-
Jaén	7	9	9	81	324	567	1	8	-
Málaga	5	5	6	59	177	413	4	2	-
Sevilla	2	3	2	19	57	133	-	2	-
<b>ANDALUCÍA</b>	<b>25</b>	<b>29</b>	<b>29</b>	<b>249</b>	<b>881</b>	<b>1743</b>	<b>7</b>	<b>20</b>	<b>-</b>

Fuente: Dirección Gral. de Salud Pública y Participación. Consejería de Salud

Análisis microbiológicos: Coliformes fecales, coliformes totales y estreptococos fecales

Análisis macroscópicos del agua: color, aceites minerales, s. tensioactivas, sólidos flotantes y olor fenol

Análisis macroscópicos de las orillas: Residuos naturales y residuos abandonados por los bañistas

Aguas 2: Buenas; Aguas 1: Aceptables; Aguas 0: No recomendables

CUADRO 6.21. RED DE VIGILANCIA DE ZONAS DE BAÑO DE CARÁCTER MARÍTIMO.  
TEMPORADA DE BAÑO 2006

							Calificación Sanitaria de las aguas		
	Número			Nº Análisis			Numero de puntos con aguas		
	Municipios	Playas	Puntos muestreo	Muestras	Microbiológicos	Macroscopicos	"2"	"1"	"0"
<b>Almería</b>	13	68	85	841	2523	5887	84	-	-
<b>Cádiz</b>	16	44	69	722	2166	5054	58	9	2
<b>Granada</b>	9	28	35	321	963	2247	18	15	2
<b>Huelva</b>	9	15	46	414	1242	2898	46	-	-
<b>Málaga</b>	14	77	89	895	2685	6265	82	7	-
<b>ANDALUCÍA</b>	<b>61</b>	<b>232</b>	<b>324</b>	<b>3193</b>	<b>9579</b>	<b>22351</b>	<b>288</b>	<b>31</b>	<b>4</b>

Fuente: Dirección Gral. de Salud Pública y Participación. Consejería de Salud  
 Análisis microbiológicos: Coliformes fecales, coliformes totales y estreptococos fecales  
 Análisis macroscópicos del agua: color, aceites minerales, s. tensiactivas, sólidos flotantes y olor fenol  
 Análisis macroscópicos de las orillas: Residuos naturales y residuos abandonados por los bañistas  
 Aguas 2: Buenas; Aguas 1: Aceptables; Aguas 0: No recomendables



## 7. METODOLOGÍA



1. Demografía.....	146
2. Morbilidad.....	147
3. Mortalidad.....	147
4. Asistencia Sanitaria.....	148
5. Programas de Salud.....	149
• Vacunaciones Infantiles.....	149
• Programa de Seguimiento de Salud Infantil.....	150
• Programa de Seguimiento de Embarazo.....	150
• Programa de Atención y Educación Sexual a Jóvenes.....	151

Los indicadores incluidos en esta Memoria han sido elaborados por las Unidades responsables de los registros. El Organismo o la Dirección General donde se encuentran ubicadas dichas Unidades se citan como fuente en las tablas y gráficos que aparecen en la publicación.

Con objeto de clarificar los conceptos y el método de cálculo de los indicadores utilizados, a continuación se describen los que se han considerado de mayor interés.

## 1.- DEMOGRAFÍA

### Tasa Bruta de Natalidad

Representa la relación entre los nacidos vivos de un año y la población media correspondiente a dicho año.

$$T.B.N. = \frac{N}{P} \times 1.000$$

### Tasa Bruta de Mortalidad

Es el cociente entre el número de defunciones de un año y la población media correspondiente a dicho año.

$$T.B.M. = \frac{M}{P} \times 1.000$$

### Indicador Coyuntural de Fecundidad

Es la suma de las tasas específicas de fecundidad por edades simples para un año o periodo determinado. Es un indicador transversal o del momento de la intensidad de la fecundidad en un periodo determinado. En cierto modo representa el número de hijos que tendría una mujer si, a lo largo de su vida fecunda, tuviera la fecundidad por edad que se ha observado en dicho periodo, o en otras palabras representa la descendencia final de una generación ficticia, sometida a la misma intensidad de fecundidad que la observada en las diferentes edades, en un periodo determinado.

### Saldo Migratorio

Es la diferencia entre el número de inmigraciones y el de emigraciones ocurridas en un periodo. En el año 2003 se ha obtenido directamente del fichero INE, produciéndose un cambio metodológico inherente a la gestión padronal debido a que el municipio de procedencia utilizado para determinar el sentido de las migraciones es en el que se localiza la inscripción precedente en la base INE, que no siempre coincide con el declarado por el ciudadano. En los casos en los que no consta o no se identifica su inscripción, el alta recibida como un cambio de residencia se transforma en un alta por omisión, diluyéndose por tanto el movimiento migratorio. Por el contrario, altas comunicadas como

omisiones, cuando el ciudadano dice desconocer si figura inscrito en otro Padrón municipal, para las que se localiza una inscripción en la base, se transforman en una variación residencial.

### Esperanza de vida

Es una manera de sintetizar la mortalidad a las distintas edades. Se puede considerar como el número medio de años que viviría una persona de una generación sometida a la mortalidad de un periodo determinado, generalmente un año.

## 2.- MORBILIDAD

### Incidencia

Este indicador mide la frecuencia de aparición de una enfermedad o suceso en una población determinada. Los valores generalmente se dan referidos a 100.000 habitantes.

$$\text{Incidencia} = \frac{\text{Nº de casos nuevos} \times 100.000}{\text{Población}}$$

En años anteriores, las altas hospitalarias para C.M.A. se distribuían según los 25 GRDs más frecuentes. En estos casos se había considerado un solo proceso por GRD. En el año 2002 las altas hospitalarias de C.M.A se distribuyen según los 25 procedimientos más frecuentes, ya que se puede registrar más de un procedimiento por GRD.

Para estos procedimientos consideramos el "Impacto" como el número de estancias hospitalarias que se hubieran producido si los procedimientos resueltos mediante C.M.A. hubieran tenido la estancia media hospitalaria previsible para cada procedimiento.

## 3.- MORTALIDAD

### Tasa estándar de mortalidad

Es un indicador que se usa para poder comparar las tasas entre las provincias o los diferentes años estudiados. La población estándar que se ha utilizado ha sido la europea.

$$TE^j = \sum_i^n m_i^j \frac{(P_i^e)}{\sum_k^n P_k^e}$$

Siendo: j la provincia

m la tasa específica de mortalidad en j

P la población estándar europea en edad i

### Años Potenciales de vida perdidos

Es un indicador de mortalidad prematura. Indica los años que una persona teóricamente debería vivir si no hubiese muerto prematuramente. Se calcula restando a 70 los años cumplidos de las personas fallecidas después del primer año de vida. Las tasas que aquí aparecen son las estandarizadas mediante la población europea.

$$APVP_{(ES)} = \sum TASA_{i,j} \left[ \frac{\text{AÑOS PERDIDOS estándar}_i}{\sum i^n \text{estándar}_i} \right]$$

### Mortalidad Evitable

Para su cálculo se utiliza la lista de causa propuesta por el Ministerio de Sanidad y Consumo en la publicación "Atlas de Mortalidad Evitable en España". Se ha calculado la tasa estandarizada, mediante la población europea, para el rango de edad de mas de 5 a 65 años.

### Mortalidad infantil

Es el cociente entre las defunciones de menores de un año y los nacidos vivos, por 1.000 nacidos vivos.

### Mortalidad perinatal

Defunciones de mas de 180 días de gestación (muertes fetales tardías) y menores de 7 días de vida, dividido por las muertes fetales tardías mas los nacidos vivos, por 1.000 nacidos vivos.

### Mortalidad neonatal

Defunciones de menores de 28 días de vida partido por los nacidos vivos, por 1.000 nacidos vivos.

### Mortalidad postneonatal

Defunciones de más de 28 días de vida y menores de un año dividido por los nacidos vivos, por 1.000 nacidos vivos.

### Tasa de Mortalidad Materna

Refleja las defunciones de mujeres ocurridas en el curso del embarazo, parto y puerperio.

$$T.M. \text{ Materna} = \frac{\text{Nº de muertes maternas en un año} \times 10.000}{\text{Nº de nacidos vivos}}$$

## 4.- ASISTENCIA SANITARIA

### Estancia Media

Es la relación entre las estancias y los ingresos. Representa la media de días que un paciente permanece ingresado en el hospital.

$$E. M. = \frac{\text{Estancias totales}}{\text{Ingresos totales}}$$

Índice de Ocupación

Representa el nivel de utilización del recurso "cama". Es el porcentaje promedio de camas ocupadas en el año.

$$I. O. = \frac{\text{Estancias totales} \times 100}{\text{Estancias máximas}}$$

Rotación Enfermo/Cama

Es el promedio del número de pacientes que ocupa una cama.

$$R. E/C = \frac{\text{Número de ingresos}}{\text{Número de camas}}$$

Intervalo de Sustitución

Representa el tiempo medio que una cama permanece desocupada entre un alta y un nuevo ingreso.

$$I. S. = \frac{\text{Estancias máximas} - \text{Estancias totales}}{\text{Ingresos}}$$

Tasa de frecuentación

Es un indicador de utilización de los servicios hospitalarios por parte de la población.

$$T.F = \frac{\text{Número de ingresos} \times 1000}{\text{Población}}$$

## 5.- PROGRAMAS DE SALUD

### - Vacunaciones Infantiles

Captación en atención primaria

Es el porcentaje de niños que cumplen 1 año durante el periodo de evaluación, que han recibido al menos una dosis de vacuna en atención primaria<sup>1</sup>.

$$Cp. V. = \frac{\text{Niños de la cohorte estudiada con al menos 1 dosis de vacuna} \times 100}{\text{Total de niños de la cohorte estudiada}}$$

Nota 1: Además de la primera dosis de vacuna anti HB en el hospital

### Cobertura de Primovacunación

Porcentaje de niños que cumplen 1 año durante el periodo de evaluación, que han recibido 3 dosis de vacuna DTP (Difteria, Tétanos y Pertusis), 3 de Hib (Haemophilus influenzae tipo B), 3 dosis de VPO (Polio oral), y 3 dosis de vacuna HB (Hepatitis B).

$$C.Pv. = \frac{N^{\circ} \text{ de niños con } 3DTP+3Hib+3VPO+3HB}{N^{\circ} \text{ total de niños de la cohorte estudiada}} \times 100$$

### Cobertura de Triple Vírica

Es el porcentaje de niños que cumplen 2 años durante el periodo de evaluación, que han recibido la vacuna triple vírica (TV: sarampión, rubeola y parotiditis).

$$C.T.V. = \frac{Niños \text{ con } 1 \text{ dosis de TV de la cohorte estudiada}}{N^{\circ} \text{ total de niños de la cohorte estudiada}} \times 100$$

### Cobertura de Vacunación Completa

Es el porcentaje de niños que cumplen 2 años en el periodo de evaluación, que han recibido 4 dosis de vacuna DTP, 4 de VPO, 3 dosis de vacuna HB, 4 de Hib y 1 de TV.

$$C.V.C. = \frac{N^{\circ} \text{ de niños con } 4DTP+4Hib+4VPO+3HB+1TV}{N^{\circ} \text{ total de niños de la cohorte estudiada}} \times 100$$

## - Programa de Seguimiento de Salud Infantil

### Captación

Porcentaje de niños que cumplen 12 meses en el año a evaluar, que han acudido a consulta del Programa de Salud Infantil al menos una vez.

### Seguimiento al año

Porcentaje de niños que cumplen 12 meses en el año a evaluar y que realizan, como mínimo 3 controles dentro de las actividades del Programa.

### Seguimiento a los cuatro años

Porcentaje de niños que cumplen 4 años en el año a evaluar y que han realizado, al menos 6 visitas dentro de las actividades del Programa.

## - Programa de Seguimiento de Embarazo

### Cobertura General de Control de Embarazo

Mujeres gestantes que, al menos, han acudido a cinco visitas para el control de su embarazo durante el periodo de evaluación, respecto al total de nacidos durante ese periodo, expresado en porcentaje.

$$C.C.E. = \frac{N^{\circ} \text{ de gestantes con } 5 \text{ o más visitas}}{N^{\circ} \text{ total de nacidos vivos}} \times 100$$

### Cobertura General de Atención puerperal

Porcentaje de mujeres puérperas que han recibido la visita puerperal durante los 40 días posteriores al parto, con motivo del puerperio, en el consultorio o a domicilio, durante el periodo de evaluación, respecto al total de nacidos durante ese periodo.

$$\text{C.A.P} = \frac{\text{N}^{\circ} \text{ de puérperas visitadas} \times 100}{\text{N}^{\circ} \text{ total de nacidos vivos}}$$

### Cobertura General de Educación maternal

Es el porcentaje de mujeres gestantes que se incorporan a las sesiones de Educación Maternal en grupo y preparación al parto, durante el periodo de evaluación, respecto al total de nacidos vivos durante ese periodo.

### - Programa de Atención y Educación Sexual a Jóvenes

#### Captación

Es la relación entre el número total de primeras visitas del grupo de población de 15 a 24 años, a la consulta del programa, por cualquier motivo, dividido por la población de este tramo de edad.

#### Frecuentación

Es el cociente entre el número total de consultas de jóvenes (primeras más sucesivas) por cualquier motivo y la población de 15 a 24 años, expresado en porcentaje.