

Memoria Estadística de la Consejería de Salud 2007

**Dirección General de Innovación Sanitaria,
Sistemas y Tecnología**

Servicio de Información y Evaluación

Unidad Estadística

Andalucía, 2008





INDICE

CAPÍTULOS	Página
1. DEMOGRAFÍA	1
2. MORBILIDAD	17
3. MORTALIDAD	38
4. RECURSOS	59
5. ASISTENCIA SANITARIA	75
6. PROGRAMAS DE SALUD	106
7. GARANTÍA DE DERECHOS	128
8. METODOLOGÍA	133



1. DEMOGRAFIA

1. ESTRUCTURA DE LA POBLACIÓN EN ANDALUCÍA Y PROVINCIAS

TABLA 1.01. EVOLUCIÓN DE LA POBLACIÓN DE LAS PROVINCIAS ANDALUZAS. AÑOS 2003-2007

GRÁFICO 1.01. CRECIMIENTO MEDIO ANUAL DE LAS PROVINCIAS ANDALUZAS. AÑOS 2003-2007

TABLA 1.02. POBLACIÓN DE ANDALUCÍA. AÑO 2007

GRÁFICO 1.02. PIRÁMIDE DE POBLACIÓN DE ANDALUCÍA. AÑO 2007

TABLA 1.03. POBLACIÓN DE ALMERÍA. AÑO 2007

GRÁFICO 1.03. PIRÁMIDE DE POBLACIÓN DE ALMERÍA. AÑO 2007

TABLA 1.04. POBLACION DE CÁDIZ. AÑO 2007

GRÁFICO 1.04. PIRÁMIDE DE POBLACIÓN DE CÁDIZ. AÑO 2007

TABLA 1.05. POBLACIÓN DE CÓRDOBA. AÑO 2007

GRÁFICO 1.05. PIRÁMIDE DE POBLACIÓN DE CÓRDOBA. AÑO 2007

TABLA 1.06. POBLACIÓN DE GRANADA. AÑO 2007

GRÁFICO 1.06. PIRÁMIDE DE POBLACIÓN DE GRANADA. AÑO 2007

TABLA 1.07. POBLACIÓN DE HUELVA. AÑO 2007

GRÁFICO 1.07. PIRÁMIDE DE POBLACIÓN DE HUELVA. AÑO 2007

TABLA 1.08. POBLACIÓN DE JAÉN. AÑO 2007

GRÁFICO 1.08. PIRÁMIDE DE POBLACIÓN DE JAÉN. AÑO 2007

TABLA 1.09. POBLACIÓN DE MÁLAGA. AÑO 2007

GRÁFICO 1.09. PIRÁMIDE DE POBLACIÓN DE MÁLAGA. AÑO 2007

TABLA 1.10. POBLACIÓN DE SEVILLA. AÑO 2007

GRÁFICO 1.10. PIRÁMIDE DE POBLACIÓN DE SEVILLA. AÑO 2007

2. MOVIMIENTO NATURAL DE LA POBLACIÓN EN ANDALUCÍA Y PROVINCIAS

TABLA 1.11. TASAS DE NATALIDAD Y MORTALIDAD EN ANDALUCÍA Y ESPAÑA. AÑOS 1996-2006

GRÁFICO 1.11. CRECIMIENTO VEGETATIVO EN ANDALUCÍA Y ESPAÑA. AÑOS 1996-2006

TABLA 1.12. INDICADOR COYUNTURAL DE FECUNDIDAD. AÑOS 2002-2006

GRAFICO 1.12. INDICADOR COYUNTURAL DE FECUNIDAD EN ANDALUCÍA Y ESPAÑA. AÑOS 2002-2006

GRAFICO 1.13. TASA BRUTA DE NUPCIALIDAD EN ANDALUCÍA Y ESPAÑA. AÑOS 2002-2006

TABLA 1.13. EVOLUCIÓN DE LA ESPERANZA DE VIDA EN ANDALUCÍA. AÑOS 2002-2006

GRAFICO 1.14. ESPERANZA DE VIDA AL NACER EN ANDALUCÍA. AÑOS 1996-2006

3. EXTRANJEROS EN ANDALUCÍA Y PROVINCIAS

TABLA 1.14. POBLACIÓN EXTRANJERA POR NACIONALIDAD. AÑO 2007

TABLA 1.01. EVOLUCIÓN DE LA POBLACIÓN DE LAS PROVINCIAS ANDALUZAS. AÑOS 2003 - 2007

	2.003	2.004	2.005	2.006	2.007	TCMA
Almería	565.310	580.077	612.315	635.850	646.633	27,25
Cádiz	1.155.724	1.164.374	1.180.817	1.194.062	1.207.343	8,78
Córdoba	775.944	779.870	784.376	788.287	792.182	4,15
Granada	828.107	841.687	860.898	876.184	884.099	13,17
Huelva	472.446	476.707	483.792	492.174	497.671	10,46
Jaén	651.565	654.458	660.284	662.751	664.742	4,01
Málaga	1.374.890	1.397.925	1.453.409	1.491.287	1.517.523	19,94
Sevilla	1.782.862	1.792.420	1.813.908	1.835.077	1.849.268	7,34
Andalucía	7.606.848	7.687.518	7.849.799	7.975.672	8.059.461	11,63
España	42.717.064	43.197.684	44.108.530	45.116.894	45.200.737	11,37

TCMA: Tasa de crecimiento medio anual por 1000 hab
FUENTE: INE. Padrón Municipal de Habitantes

GRÁFICO 1.01. CRECIMIENTO MEDIO ANUAL DE LAS PROVINCIAS ANDALUZAS. AÑOS 2003-2007

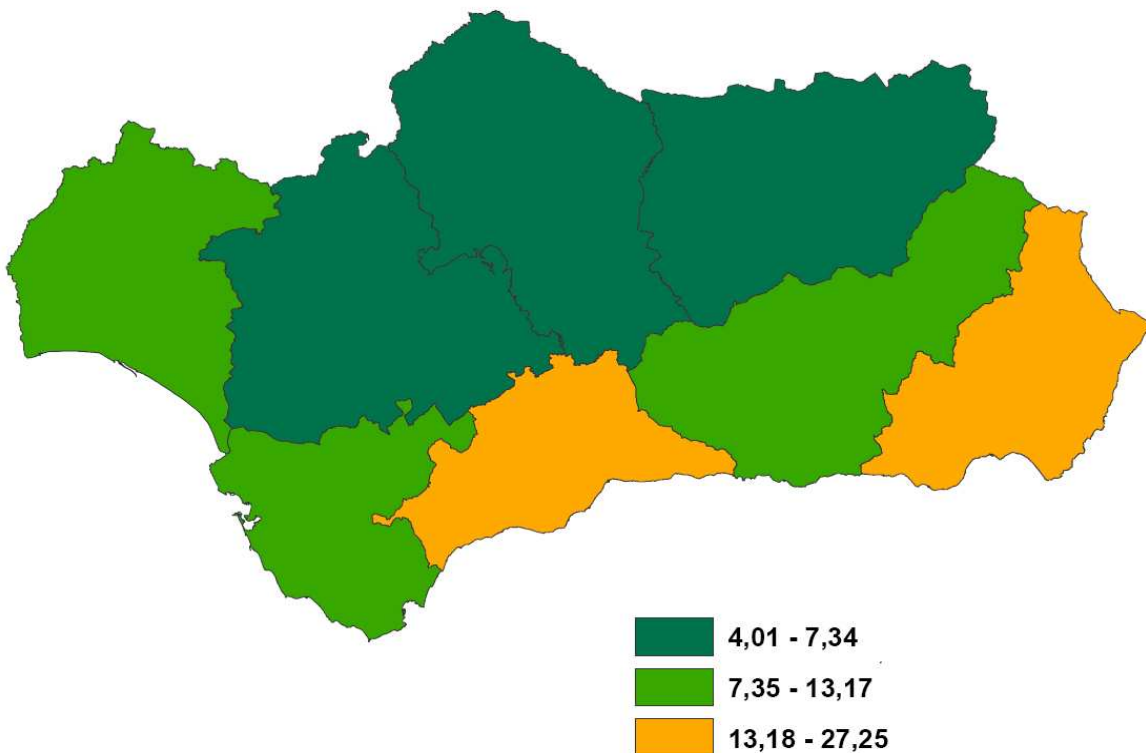

TCMA: Tasa de crecimiento medio anual por 1000 hab
FUENTE: INE. Padrón Municipal de Habitantes

TABLA 1.02. POBLACIÓN DE ANDALUCÍA. AÑO 2007

	Ambos Sexos	Hombres	Mujeres
De 0 a 4 años	433.357	223.161	210.196
De 5 a 9 años	423.263	218.041	205.222
De 10 a 14 años	450.460	231.482	218.978
De 15 a 19 años	495.221	255.428	239.793
De 20 a 24 años	562.973	288.652	274.321
De 25 a 29 años	673.852	347.620	326.232
De 30 a 34 años	694.278	356.580	337.698
De 35 a 39 años	673.159	342.960	330.199
De 40 a 44 años	648.105	326.996	321.109
De 45 a 49 años	569.842	286.867	282.975
De 50 a 54 años	464.947	232.280	232.667
De 55 a 59 años	411.903	203.080	208.823
De 60 a 64 años	378.793	183.630	195.163
De 65 a 69 años	309.988	145.611	164.377
De 70 a 74 años	325.529	146.972	178.557
De 75 a 79 años	259.053	109.812	149.241
De 80 a 84 años	168.316	63.881	104.435
De 85 y más	116.422	36.190	80.232
Total	8.059.461	3.999.243	4.060.218

FUENTE: INE. Padrón Municipal de Habitantes

GRÁFICO 1.02. PIRÁMIDE DE POBLACIÓN DE ANDALUCÍA. AÑO 2007

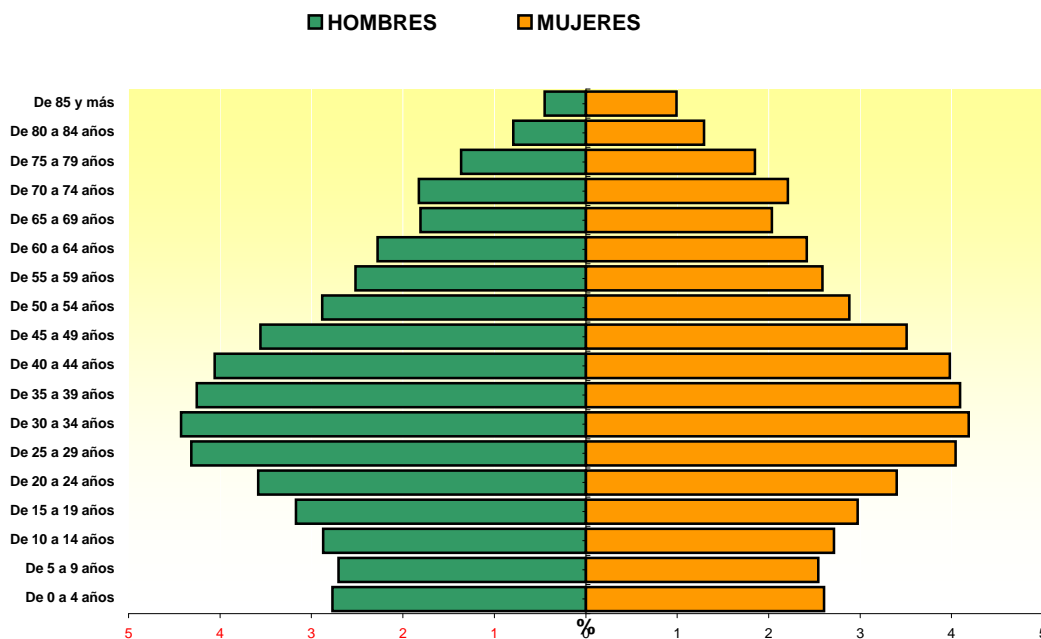

FUENTE: INE. Padrón Municipal de Habitantes

TABLA 1.03. POBLACIÓN DE ALMERÍA. AÑO 2007

	Ambos Sexos	Hombres	Mujeres
De 0 a 4 años	36.351	18.571	17.780
De 5 a 9 años	35.164	18.174	16.990
De 10 a 14 años	36.251	18.675	17.576
De 15 a 19 años	40.378	21.229	19.149
De 20 a 24 años	48.729	26.160	22.569
De 25 a 29 años	61.303	33.803	27.500
De 30 a 34 años	61.619	33.732	27.887
De 35 a 39 años	56.155	30.109	26.046
De 40 a 44 años	51.229	26.919	24.310
De 45 a 49 años	44.488	22.984	21.504
De 50 a 54 años	35.312	18.230	17.082
De 55 a 59 años	31.282	15.608	15.674
De 60 a 64 años	26.508	13.063	13.445
De 65 a 69 años	21.642	10.390	11.252
De 70 a 74 años	22.632	10.589	12.043
De 75 a 79 años	17.921	7.766	10.155
De 80 a 84 años	11.863	4.709	7.154
De 85 y más	7.806	2.516	5.290
Total	646.633	333.227	313.406

FUENTE: INE. Padrón Municipal de Habitantes

GRÁFICO 1.03. PIRÁMIDE DE POBLACIÓN DE ALMERÍA. AÑO 2007

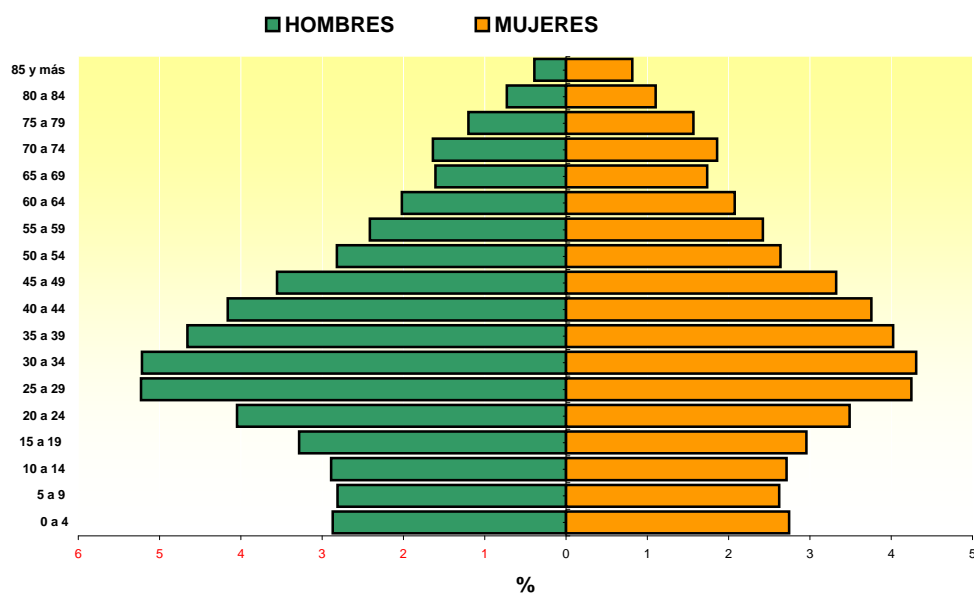

FUENTE: INE. Padrón Municipal de Habitantes

TABLA 1.04. POBLACION DE CÁDIZ. AÑO 2007

	Ambos Sexos	Hombres	Mujeres
De 0 a 4 años	68.638	35.254	33.384
De 5 a 9 años	64.942	33.721	31.221
De 10 a 14 años	67.868	35.063	32.805
De 15 a 19 años	76.763	39.463	37.300
De 20 a 24 años	87.503	44.693	42.810
De 25 a 29 años	102.387	52.195	50.192
De 30 a 34 años	105.446	53.828	51.618
De 35 a 39 años	103.255	52.565	50.690
De 40 a 44 años	97.728	49.697	48.031
De 45 a 49 años	87.470	44.267	43.203
De 50 a 54 años	71.244	35.918	35.326
De 55 a 59 años	62.327	31.160	31.167
De 60 a 64 años	56.902	28.058	28.844
De 65 a 69 años	44.473	20.974	23.499
De 70 a 74 años	43.794	19.868	23.926
De 75 a 79 años	32.782	13.700	19.082
De 80 a 84 años	20.129	7.319	12.810
De 85 y más	13.692	4.089	9.603
Total	1.207.343	601.832	605.511

FUENTE: INE. Padrón Municipal de Habitantes

GRÁFICO 1.04. PIRÁMIDE DE POBLACIÓN DE CÁDIZ. AÑO 2007

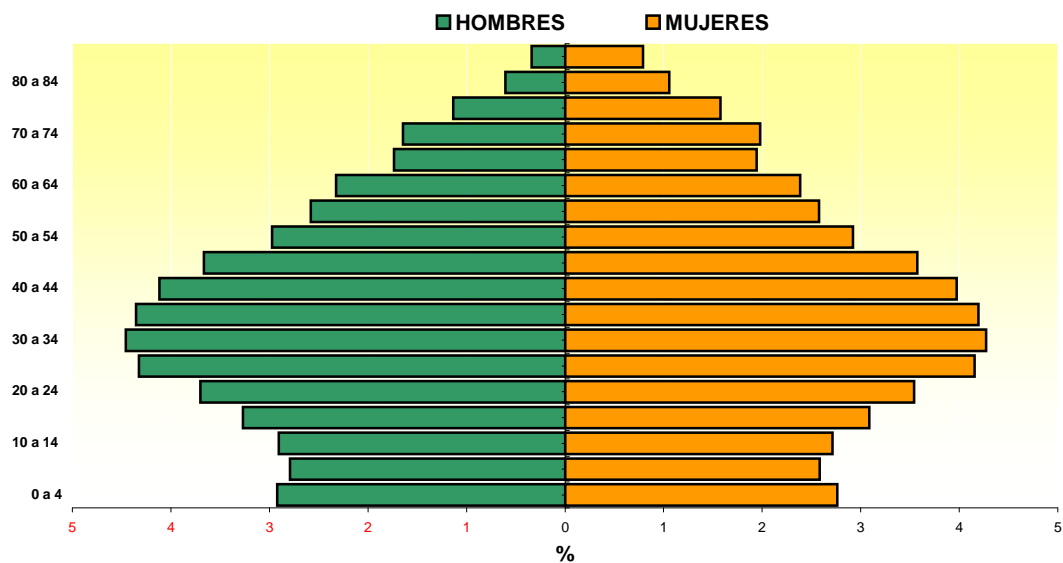

FUENTE: INE. Padrón Municipal de Habitantes

TABLA 1.05. POBLACIÓN DE CÓRDOBA. AÑO 2007

	Ambos Sexos	Hombres	Mujeres
De 0 a 4 años	40.142	20.720	19.422
De 5 a 9 años	40.646	20.950	19.696
De 10 a 14 años	44.777	23.116	21.661
De 15 a 19 años	49.904	25.715	24.189
De 20 a 24 años	53.947	27.693	26.254
De 25 a 29 años	60.462	31.289	29.173
De 30 a 34 años	60.721	30.845	29.876
De 35 a 39 años	62.146	31.226	30.920
De 40 a 44 años	63.484	31.807	31.677
De 45 a 49 años	57.021	28.730	28.291
De 50 a 54 años	46.201	23.091	23.110
De 55 a 59 años	39.413	19.282	20.131
De 60 a 64 años	37.195	17.705	19.490
De 65 a 69 años	31.791	14.570	17.221
De 70 a 74 años	36.473	16.247	20.226
De 75 a 79 años	31.435	13.410	18.025
De 80 a 84 años	21.350	8.168	13.182
De 85 y más	15.074	4.609	10.465
Total	792.182	389.173	403.009

FUENTE: INE. Padrón Municipal de Habitantes

GRÁFICO 1.05. PIRÁMIDE DE POBLACIÓN DE CÓRDOBA. AÑO 2007

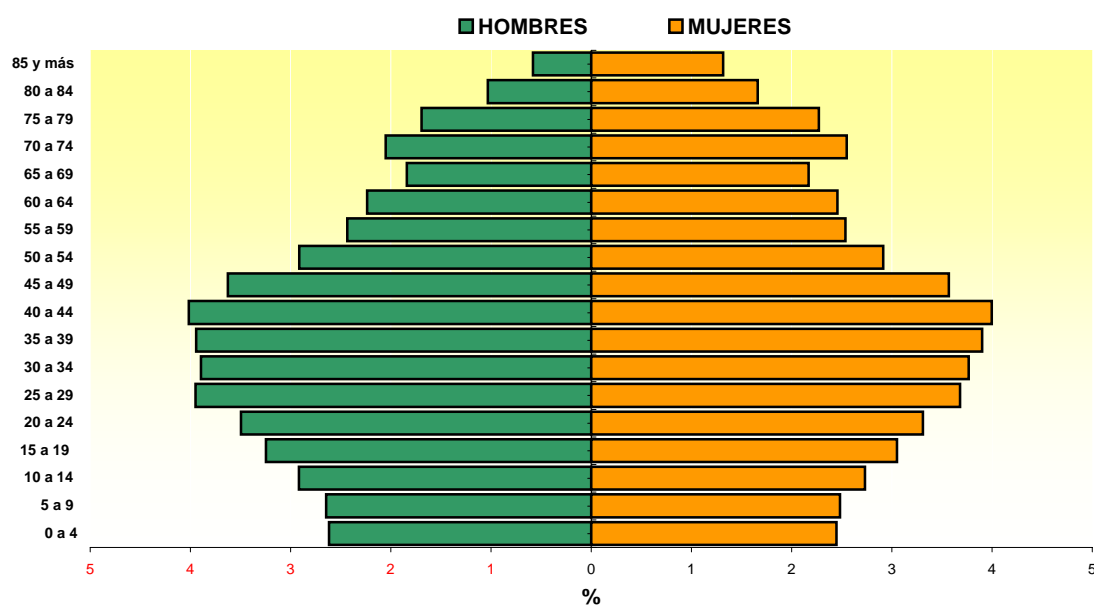

FUENTE: INE. Padrón Municipal de Habitantes

TABLA 1.06. POBLACIÓN DE GRANADA. AÑO 2007

	Ambos Sexos	Hombres	Mujeres
De 0 a 4 años	41.935	21.880	20.055
De 5 a 9 años	43.652	22.780	20.872
De 10 a 14 años	50.202	25.689	24.513
De 15 a 19 años	55.920	28.822	27.098
De 20 a 24 años	61.773	31.547	30.226
De 25 a 29 años	72.791	37.556	35.235
De 30 a 34 años	72.683	37.415	35.268
De 35 a 39 años	71.233	36.177	35.056
De 40 a 44 años	71.233	35.823	35.410
De 45 a 49 años	63.697	32.047	31.650
De 50 a 54 años	50.504	25.126	25.378
De 55 a 59 años	44.356	21.538	22.818
De 60 a 64 años	41.242	19.895	21.347
De 65 a 69 años	35.381	16.556	18.825
De 70 a 74 años	39.815	18.126	21.689
De 75 a 79 años	32.606	14.020	18.586
De 80 a 84 años	21.243	8.288	12.955
De 85 y más	13.833	4.497	9.336
Total	884.099	437.782	446.317

FUENTE: INE. Padrón Municipal de Habitantes

GRÁFICO 1.06. PIRÁMIDE DE POBLACIÓN DE GRANADA. AÑO 2007

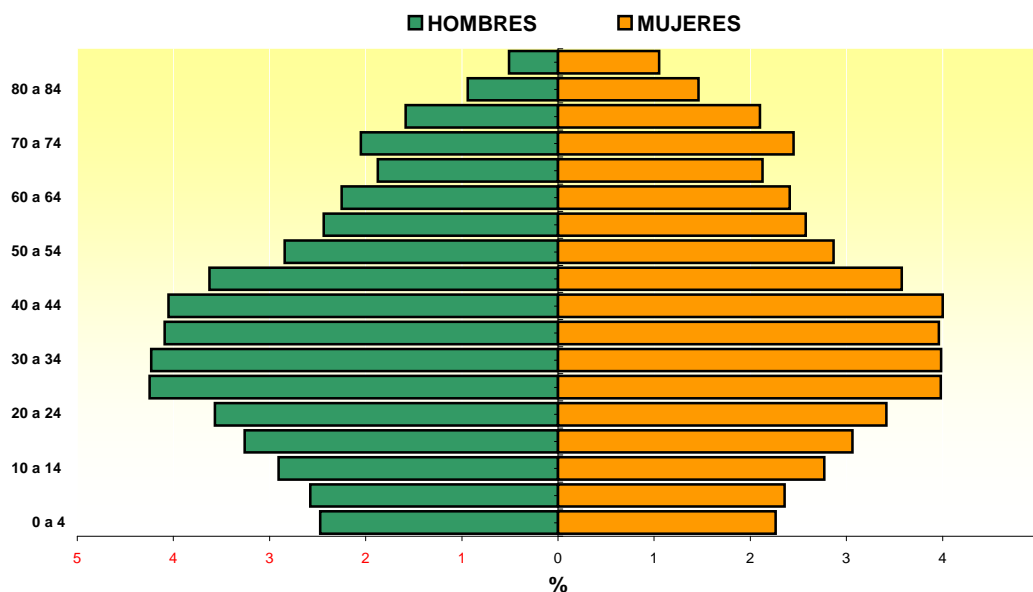

FUENTE: INE. Padrón Municipal de Habitantes

TABLA 1.07. POBLACIÓN DE HUELVA. AÑO 2007

	Ambos Sexos	Hombres	Mujeres
De 0 a 4 años	25.643	13.147	12.496
De 5 a 9 años	25.290	12.966	12.324
De 10 a 14 años	27.202	14.141	13.061
De 15 a 19 años	30.254	15.469	14.785
De 20 a 24 años	35.550	18.055	17.495
De 25 a 29 años	43.575	22.670	20.905
De 30 a 34 años	44.520	23.123	21.397
De 35 a 39 años	42.199	21.737	20.462
De 40 a 44 años	38.594	19.586	19.008
De 45 a 49 años	34.619	17.605	17.014
De 50 a 54 años	27.987	14.231	13.756
De 55 a 59 años	25.868	13.154	12.714
De 60 a 64 años	23.087	11.406	11.681
De 65 a 69 años	18.281	8.618	9.663
De 70 a 74 años	20.641	9.243	11.398
De 75 a 79 años	15.924	6.674	9.250
De 80 a 84 años	10.476	3.963	6.513
De 85 y más	7.961	2.363	5.598
Total	497.671	248.151	249.520

FUENTE: INE. Padrón Municipal de Habitantes

GRÁFICO 1.07. PIRÁMIDE DE POBLACIÓN DE HUELVA. AÑO 2007

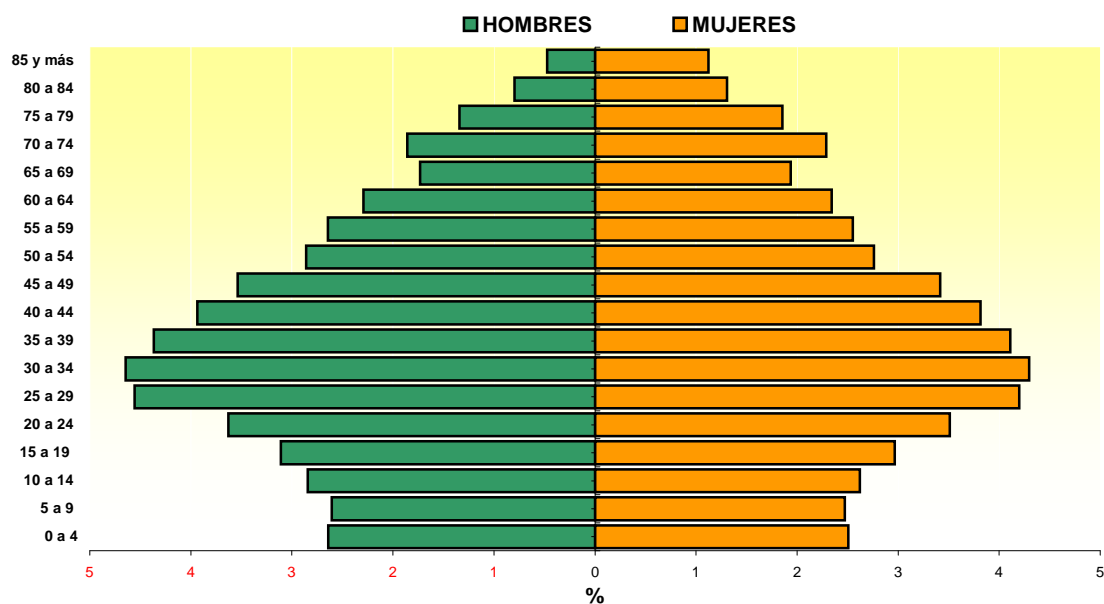

FUENTE: INE. Padrón Municipal de Habitantes

TABLA 1.08. POBLACIÓN DE JAÉN. AÑO 2007

	Ambos Sexos	Hombres	Mujeres
De 0 a 4 años	32.861	16.947	15.914
De 5 a 9 años	35.145	18.273	16.872
De 10 a 14 años	41.041	21.016	20.025
De 15 a 19 años	43.788	22.569	21.219
De 20 a 24 años	45.600	23.319	22.281
De 25 a 29 años	49.227	25.622	23.605
De 30 a 34 años	49.104	25.511	23.593
De 35 a 39 años	51.109	26.291	24.818
De 40 a 44 años	52.974	26.904	26.070
De 45 a 49 años	47.711	24.444	23.267
De 50 a 54 años	37.294	19.074	18.220
De 55 a 59 años	31.282	15.429	15.853
De 60 a 64 años	28.775	13.597	15.178
De 65 a 69 años	28.032	12.796	15.236
De 70 a 74 años	32.568	14.866	17.702
De 75 a 79 años	28.253	12.483	15.770
De 80 a 84 años	18.044	7.426	10.618
De 85 y más	11.934	3.976	7.958
Total	664.742	330.543	334.199

FUENTE: INE. Padrón Municipal de Habitantes

GRÁFICO 1.08. PIRÁMIDE DE POBLACIÓN DE JAÉN. AÑO 2007

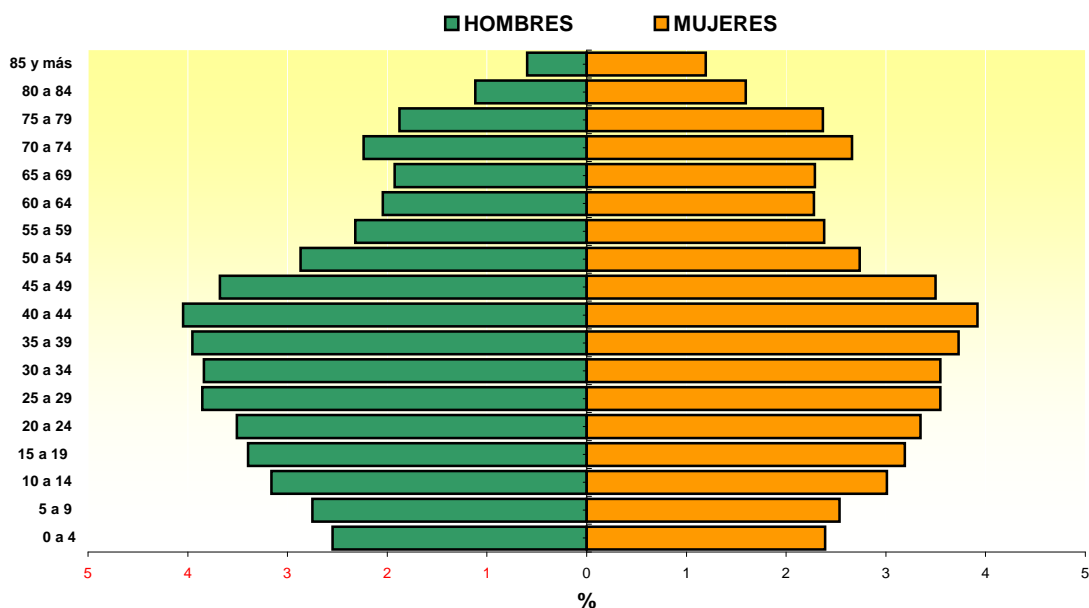

FUENTE: INE. Padrón Municipal de Habitantes

TABLA 1.09. POBLACIÓN DE MÁLAGA. AÑO 2007

	Ambos Sexos	Hombres	Mujeres
De 0 a 4 años	82.807	42.695	40.112
De 5 a 9 años	78.776	39.955	38.821
De 10 a 14 años	80.659	41.203	39.456
De 15 a 19 años	87.457	45.002	42.455
De 20 a 24 años	102.368	52.168	50.200
De 25 a 29 años	126.054	64.242	61.812
De 30 a 34 años	134.205	68.233	65.972
De 35 a 39 años	129.198	65.298	63.900
De 40 a 44 años	123.806	61.797	62.009
De 45 a 49 años	107.197	53.293	53.904
De 50 a 54 años	90.040	44.154	45.886
De 55 a 59 años	82.155	40.497	41.658
De 60 a 64 años	76.765	37.479	39.286
De 65 a 69 años	62.313	29.905	32.408
De 70 a 74 años	58.851	27.230	31.621
De 75 a 79 años	45.163	19.602	25.561
De 80 a 84 años	29.167	11.213	17.954
De 85 y más	20.542	6.716	13.826
Total	1.517.523	750.682	766.841

FUENTE: INE. Padrón Municipal de Habitantes

GRÁFICO 1.09. PIRÁMIDE DE POBLACIÓN DE MÁLAGA. AÑO 2007



FUENTE: INE. Padrón Municipal de Habitantes

TABLA 1.10. POBLACIÓN DE SEVILLA. AÑO 2007

	Ambos Sexos	Hombres	Mujeres
De 0 a 4 años	104.980	53.947	51.033
De 5 a 9 años	99.648	51.222	48.426
De 10 a 14 años	102.460	52.579	49.881
De 15 a 19 años	110.757	57.159	53.598
De 20 a 24 años	127.503	65.017	62.486
De 25 a 29 años	158.053	80.243	77.810
De 30 a 34 años	165.980	83.893	82.087
De 35 a 39 años	157.864	79.557	78.307
De 40 a 44 años	149.057	74.463	74.594
De 45 a 49 años	127.639	63.497	64.142
De 50 a 54 años	106.365	52.456	53.909
De 55 a 59 años	95.220	46.412	48.808
De 60 a 64 años	88.319	42.427	45.892
De 65 a 69 años	68.075	31.802	36.273
De 70 a 74 años	70.755	30.803	39.952
De 75 a 79 años	54.969	22.157	32.812
De 80 a 84 años	36.044	12.795	23.249
De 85 y más	25.580	7.424	18.156
Total	1.849.268	907.853	941.415

FUENTE: INE. Padrón Municipal de Habitantes

GRÁFICO 1.10. PIRÁMIDE DE POBLACIÓN DE SEVILLA. AÑO 2007

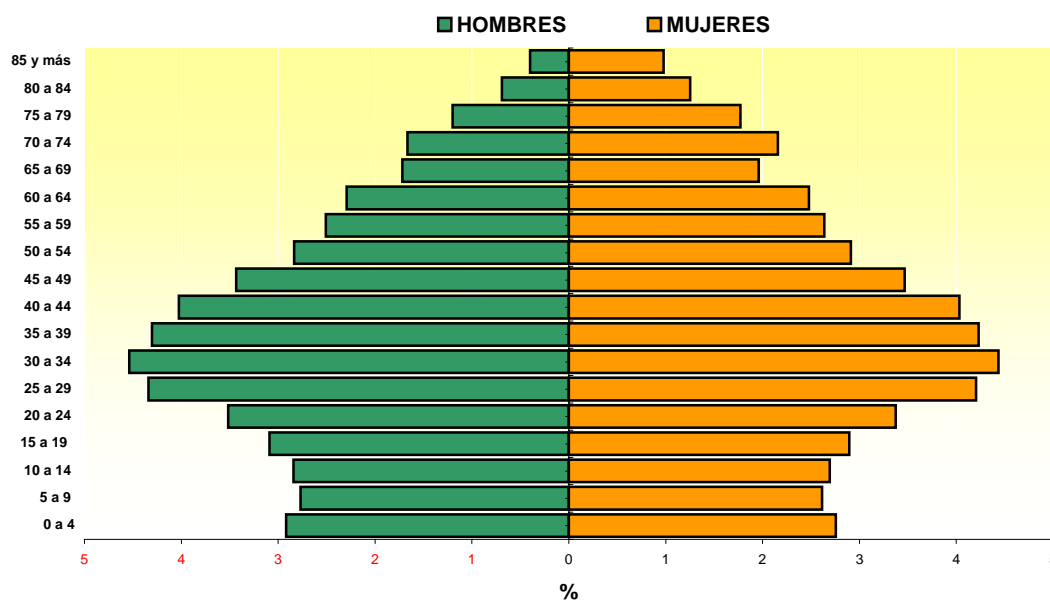

FUENTE: INE. Padrón Municipal de Habitantes

TABLA 1.11. TASAS DE NATALIDAD Y MORTALIDAD EN ANDALUCÍA Y ESPAÑA. AÑOS 1996-2006

	Andalucía		España	
	Natalidad	Mortalidad	Natalidad	Mortalidad
1996	10,83	8,22	9,19	8,90
1997	10,92	8,11	9,32	8,83
1998	10,66	8,50	9,19	9,08
1999	10,91	8,61	9,52	9,29
2000	11,08	8,30	9,88	8,95
2001	11,06	8,18	9,98	8,84
2002	11,05	8,34	10,14	8,92
2003	11,48	8,64	10,52	9,16
2004	11,70	8,28	10,65	8,71
2005	11,87	8,52	10,75	8,93
2006	12,14	7,95	10,96	8,43

Tasas brutas por mil habitantes

FUENTE: INE. Indicadores Demográficos Básicos.

GRÁFICO 1.11. CRECIMIENTO VEGETATIVO EN ANDALUCÍA Y ESPAÑA. AÑOS 1996-2006

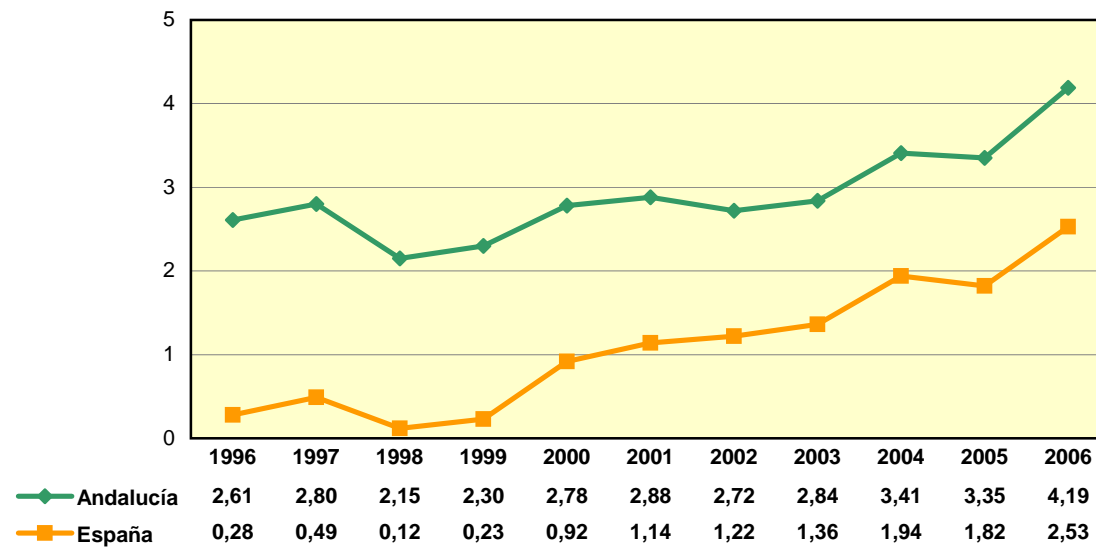

Tasas brutas por mil habitantes

FUENTE: INE. Indicadores Demográficos Básicos.

TABLA 1.12. INDICADOR COYUNTURAL DE FECUNDIDAD. AÑOS 2002-2006

	2002	2003	2004	2005	2006
Almería	1,47	1,53	1,59	1,59	1,65
Cádiz	1,38	1,43	1,48	1,51	1,53
Córdoba	1,34	1,39	1,38	1,41	1,46
Granada	1,31	1,37	1,41	1,42	1,45
Huelva	1,33	1,37	1,37	1,43	1,44
Jaén	1,36	1,39	1,41	1,39	1,46
Málaga	1,36	1,43	1,45	1,46	1,49
Sevilla	1,36	1,41	1,45	1,50	1,56
Andalucía	1,36	1,41	1,44	1,47	1,51
España	1,26	1,31	1,33	1,35	1,38

Número medio de hijos por mujer

FUENTE: I.N.E. Indicadores Demográficos Básicos.

GRAFICO 1.12. INDICADOR COYUNTURAL DE FECUNDIDAD EN ANDALUCÍA Y ESPAÑA. AÑOS 2002-2006

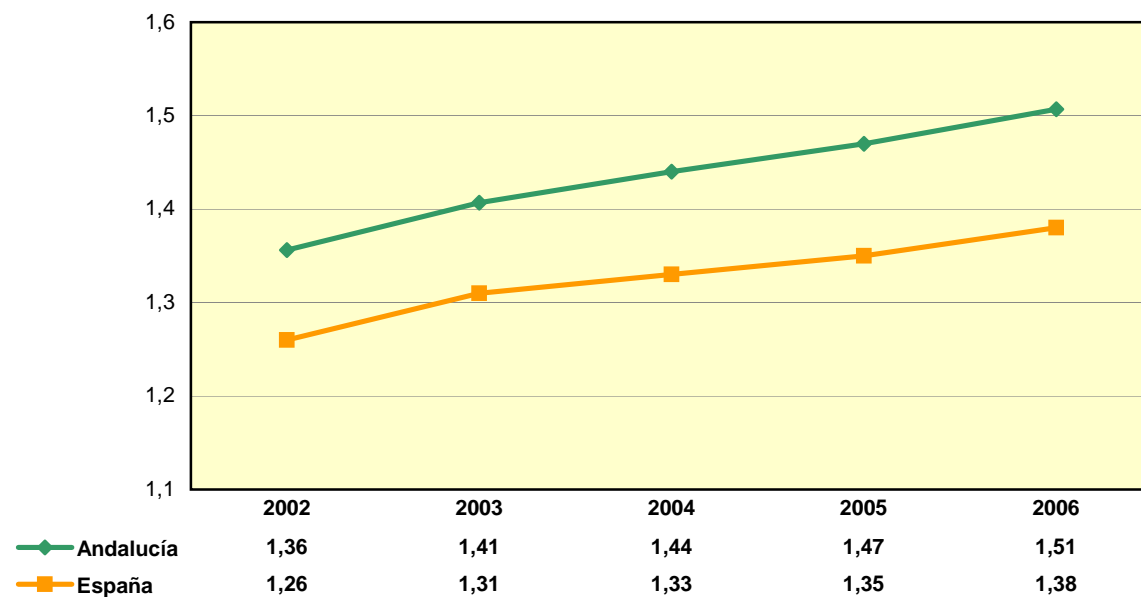

Número medio de hijos por mujer

FUENTE: I.N.E. Indicadores Demográficos Básicos.

GRAFICO 1.13. TASA BRUTA DE NUPCIALIDAD EN ANDALUCÍA Y ESPAÑA. AÑOS 2002-2006

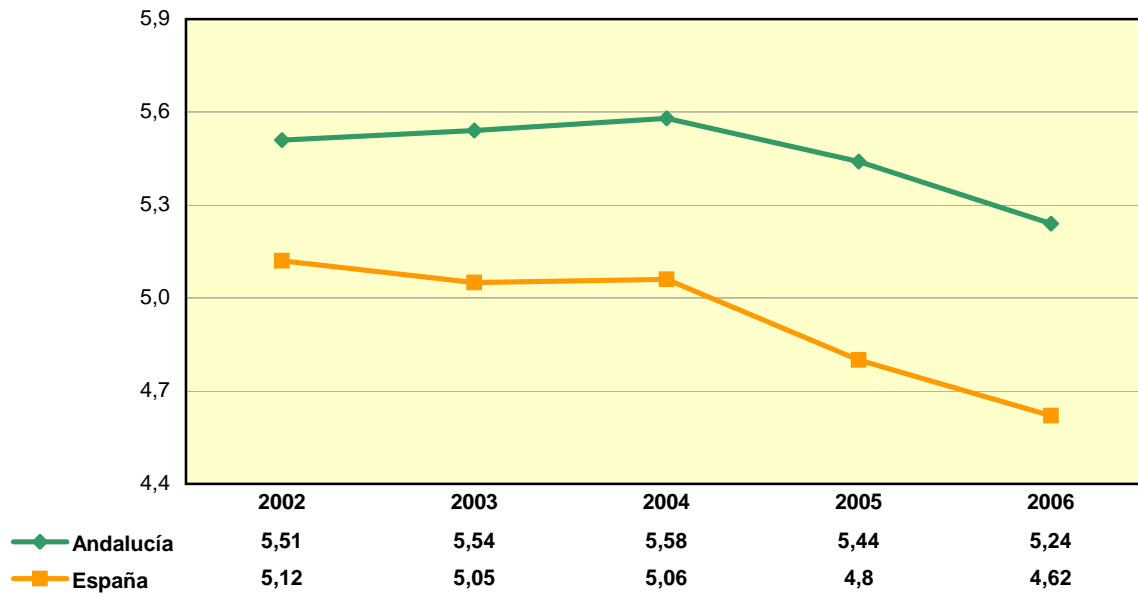

Matrimonios por 1000 habitantes

FUENTE: I.N.E. Indicadores Demográficos Básicos.

TABLA 1.13. EVOLUCIÓN DE LA ESPERANZA DE VIDA EN ANDALUCÍA. AÑOS 2002-2006

	Al nacer	Al año	A los 15 años	A los 45 años	A los 65 años
MUJERES					
2002	81,80	81,17	67,37	38,05	19,71
2003	81,57	80,91	67,07	37,89	19,54
2004	82,17	81,56	67,70	38,39	20,05
2005	82,09	81,44	67,57	38,20	19,83
2006	82,81	82,14	68,29	39,69	20,71
HOMBRES					
2002	74,92	74,32	60,52	32,19	15,73
2003	74,75	74,14	60,36	32,19	15,65
2004	75,24	74,65	60,85	32,48	15,95
2005	75,21	74,61	60,80	32,36	15,81
2006	75,75	75,17	61,35	32,85	16,31

FUENTE: IEA. Consejería de Salud. Unidad de Estadísticas Vitales.

GRAFICO 1.14. ESPERANZA DE VIDA AL NACER EN ANDALUCÍA. AÑOS 1996-2006

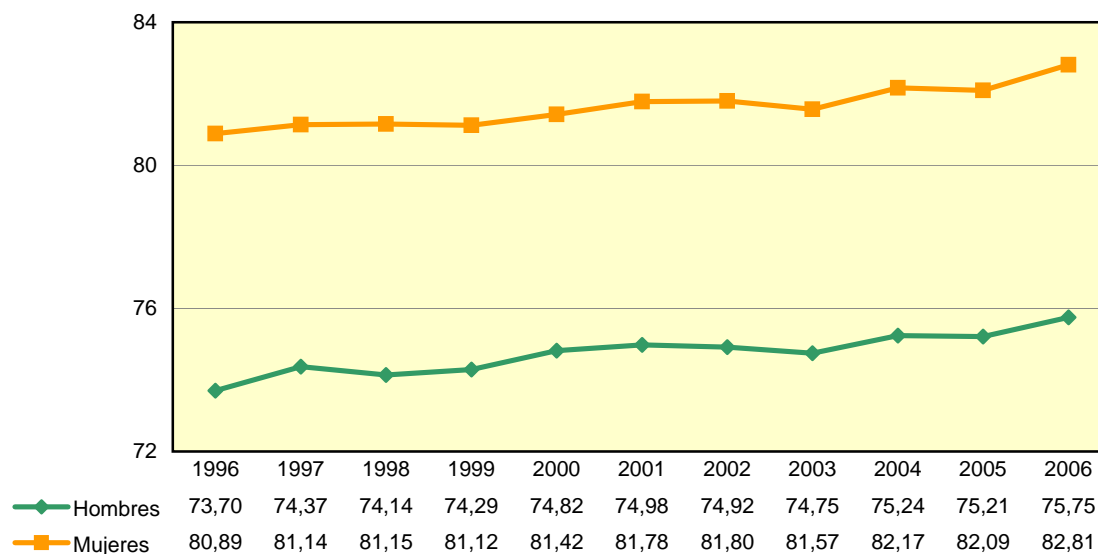

FUENTE: IEA. Consejería de Salud. Unidad de Estadísticas Vitales.

TABLA 1.14. POBLACIÓN EXTRANJERA POR NACIONALIDAD. AÑO 2007

	Total	UE(27)	R. Europa	África	América C.	América N.	América S.	Asia	Oceanía	Apátridas
Almería	116.214	47.759	4.640	43.193	744	305	17.998	1.560	12	3
Cádiz	36.888	17.247	1.034	6.783	858	1.140	8.720	1.070	32	4
Córdoba	17.087	6.512	948	3.188	440	199	5.110	675	15	0
Granada	48.874	21.509	1.884	9.463	729	613	12.992	1.660	23	1
Huelva	28.264	14.679	1.176	7.364	326	118	4.203	393	4	1
Jaén	14.685	3.841	461	5.612	254	95	3.524	891	7	0
Málaga	219.955	126.065	12.428	26.731	2.055	1.930	43.576	7.039	127	4
Sevilla	49.860	15.021	3.072	8.651	1.401	1.392	17.709	2.554	41	19
ANDALUCÍA	531.827	252.633	25.643	110.985	6.807	5.792	113.832	15.842	261	32

FUENTE: I.N.E. Padrón Municipal de Habitantes

2. MORBILIDAD

1. ENFERMEDADES DE DECLARACIÓN OBLIGATORIA

TABLA 2.01. CASOS REGISTRADOS DE ENFERMEDADES DE DECLARACIÓN OBLIGATORIA POR PROVINCIA. AÑO 2007

TABLA 2.02. CASOS DE SIDA POR AÑO DE DIAGNÓSTICO Y PROVINCIA DE RESIDENCIA. AÑOS 1992 - 2007

GRÁFICO 2.01. TASA DE INCIDENCIA POR AÑO DE DIAGNÓSTICO. ANDALUCÍA Y ESPAÑA. AÑOS 1998 - 2007

GRÁFICO 2.02. DISTRIBUCIÓN DE CASOS DE SIDA SEGÚN CATEGORÍA DE TRANSMISIÓN. ANDALUCÍA, AÑOS 1982-2007

GRÁFICO 2.03. DISTRIBUCIÓN DE CASOS DE SIDA SEGÚN CATEGORÍA DE TRANSMISIÓN. ESPAÑA, AÑOS 1981-2007

2. GRUPOS DE DIAGNÓSTICO RELACIONADOS

TABLA 2.03. ALTAS POR LOS 25 GDRs MÁS FRECUENTES EN LOS HOSPITALES DEL SAS. AÑO 2007

TABLA 2.04. ALTAS POR LOS 25 GDRs MÁS FRECUENTES DE C.M.A. EN HOSPITALES DEL S.A.S. AÑO 2007

TABLA 2.05. ALTAS POR LOS 25 GDRs MAS FRECUENTES EN EL HOSPITAL DE PONIENTE. AÑO 2007

TABLA 2.06. ALTAS POR LOS 25 GDRs MAS FRECUENTES DE CMA EN EL HOSPITAL DE PONIENTE. AÑO 2007

TABLA 2.07. ALTAS POR LOS 25 GDRs MAS FRECUENTES EN EL HOSPITAL DE ALTA RESOLUCIÓN EL TOYO. AÑO 2007

TABLA 2.08. ALTAS POR LOS 25 GDRs MAS FRECUENTES DE CMA EN EL HOSPITAL DE ALTA RESOLUCIÓN EL TOYO. AÑO 2007

TABLA 2.09. ALTAS POR LOS 25 GDRs MAS FRECUENTES EN EL HOSPITAL DE ALTA RESOLUCIÓN DE GUADIX. AÑO 2007

TABLA 2.10. ALTAS POR LOS 25 GDRs MAS FRECUENTES DE CMA EN EL HOSPITAL DE ALTA RESOLUCIÓN DE GUADIX. AÑO 2007

TABLA 2.11. ALTAS POR LOS 25 GDRs MAS FRECUENTES EN LA EMPRESA PÚBLICA HOSPITAL COSTA DEL SOL. AÑO 2007

TABLA 2.12. ALTAS POR LOS 25 GDRs MAS FRECUENTES DE CMA EN LA EMPRESA PÚBLICA HOSPITAL COSTA DEL SOL. AÑO 2007

TABLA 2.13. ALTAS POR LOS 25 GDRs MAS FRECUENTES EN EL HOSPITAL DE ANDÚJAR. AÑO 2007

TABLA 2.14. ALTAS POR LOS 25 GDRs MAS FRECUENTES DE CMA EN EL HOSPITAL DE ANDÚJAR. AÑO 2007

TABLA 2.15. ALTAS POR LOS 25 GDRs MAS FRECUENTES EN EL HOSPITAL DE MONTILLA. AÑO 2007

TABLA 2.16. ALTAS POR LOS 25 GDRs MAS FRECUENTES DE CMA EN EL HOSPITAL DE MONTILLA. AÑO 2007

TABLA 2.17. ALTAS POR LOS 25 GDRs MAS FRECUENTES EN EL HOSPITAL DE SEGURA. AÑO 2007

TABLA 2.18. ALTAS POR LOS 25 GDRs MAS FRECUENTES DE CMA EN EL HOSPITAL DE SEGURA. AÑO 2007

C.M.A: Cirugía Mayor Ambulatoria

**TABLA 2.01. CASOS REGISTRADOS DE ENFERMEDADES DE DECLARACIÓN OBLIGATORIA POR PROVINCIA.
AÑO 2007**

	Almería	Cádiz	Córdoba	Granada	Huelva	Jaén	Málaga	Sevilla	Andalucía
Botulismo	1	-	3	-	1	-	-	-	5
Brucelosis	19	8	7	22	2	1	15	19	93
Carbunco	-	1	-	-	-	-	-	-	1
Cólera	-	-	1	-	-	-	-	-	1
Difteria	-	-	-	-	-	-	-	-	-
Disentería	1	1	-	2	-	-	-	1	5
Enfermedad meningocócica	8	17	10	26	15	17	27	39	159
Fiebre exantemática med	7	1	2	8	4	6	6	-	34
Fiebre recurrente	-	-	3	-	-	-	1	1	5
Fiebre tifoidea-paratifoidea	-	-	3	2	-	1	1	1	8
Hepatitis A	17	20	21	56	3	8	89	76	290
Hepatitis B	18	14	8	13	3	6	20	17	99
Hepatitis otras ^a	12	9	13	28	3	2	30	17	114
Infección gonocócica	15	14	6	40	3	2	16	129	225
Legionelosis	6	11	26	13	11	12	44	37	160
Leishmaniasis	7	1	14	4	3	12	5	5	51
Lepra	2	1	-	-	-	-	2	1	6
Meningitis ^b (todas)	57	115	68	74	26	36	143	122	641
Paludismo importado	7	2	2	4	1	-	14	4	34
Parotiditis	12	37	11	328	124	5	9	33	559
Poliomielitis	-	-	-	-	-	-	-	-	-
Rabia	-	-	-	-	-	-	-	-	-
Rubeola	-	-	-	-	-	-	-	1	1
Rubeola congénita	-	-	-	-	-	-	-	-	-
Sarampión	-	-	-	1	-	-	1	1	3
Sífilis	96	18	8	62	2	2	90	158	436
Sífilis congenita	-	-	2	-	-	-	-	1	3
Tétanos	-	-	-	-	2	-	-	-	2
Tétanos neonatal	-	-	-	-	-	-	-	-	-
Tosferina	-	4	7	5	1	-	18	5	40
Triquinosis	-	-	-	-	-	59	-	-	59
Tuberculosis	135	120	97	182	96	39	255	286	1.210

^aSe refiere a casos registrados de hepatitis C, hepatitis vírica y otras.

^bSe refiere a casos registrados de meningitis aséptica, bacteriana, tuberculosa y otras meningitis.

FUENTE: Consejería de Salud. S.Gral de Salud Pública y Participación

**TABLA 2.02. CASOS DE SIDA POR AÑO DE DIAGNÓSTICO Y PROVINCIA DE RESIDENCIA.
AÑOS 1992 - 2007**

	Almería	Cádiz	Córdoba	Granada	Huelva	Jaén	Málaga	Sevilla	Andalucía
1992	49	132	46	44	44	14	166	141	636
1993	65	173	72	45	48	31	193	187	814
1994	60	296	79	87	78	35	263	266	1.164
1995	64	206	69	82	73	62	279	273	1.108
1996	46	193	65	69	53	50	258	220	954
1997	43	169	38	74	40	40	196	175	775
1998	32	96	23	68	49	42	127	140	577
1999	34	84	20	70	33	29	106	138	514
2000	34	79	17	55	26	22	94	98	425
2001	32	45	29	53	25	28	94	111	417
2002	21	26	27	50	29	13	95	96	357
2003	20	65	21	56	18	21	111	95	407
2004	21	42	30	38	8	21	73	67	300
2005	16	27	31	39	22	23	54	74	286
2006	16	31	23	26	20	14	80	50	260
2007	20	26	4	12	19	7	58	22	168
Total	573	1.690	594	868	585	452	2.247	2.153	9.162

Datos actualizados a 18 de febrero de 2008

FUENTE: Consejería de Salud. S.Gral de Salud Pública y Participación. Registro Andaluz de Casos de Sida

GRÁFICO 2.01. SIDA. TASA DE INCIDENCIA POR AÑO DE DIAGNÓSTICO. ANDALUCÍA Y ESPAÑA. AÑOS 1998-2007

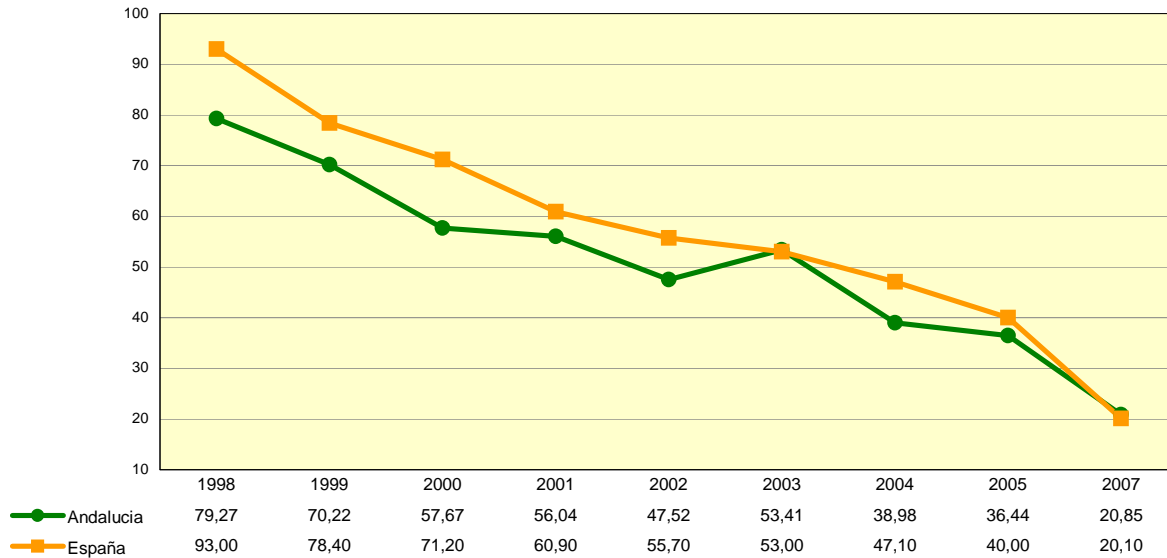

FUENTES:

Andalucía: Consejería de Salud. S.Gral de Salud Pública y Participación. Registro Andaluz de Casos de Sida

Tasas x 1.000.000 habitantes, calculadas con Padrón Municipal de Habitantes. Datos actualizados a 18 de febrero de 2008

España: Ministerio de Sanidad y Consumo. Registro Nacional de Casos de Sida

Tasas x 1.000.000 habitantes, calculadas con estimaciones intercensales del Ine. Datos actualizados a 31 de diciembre de 2007

GRÁFICO 2.02. DISTRIBUCIÓN DE CASOS DE SIDA SEGÚN CATEGORÍA DE TRANSMISIÓN. ANDALUCÍA AÑOS 1982-2007

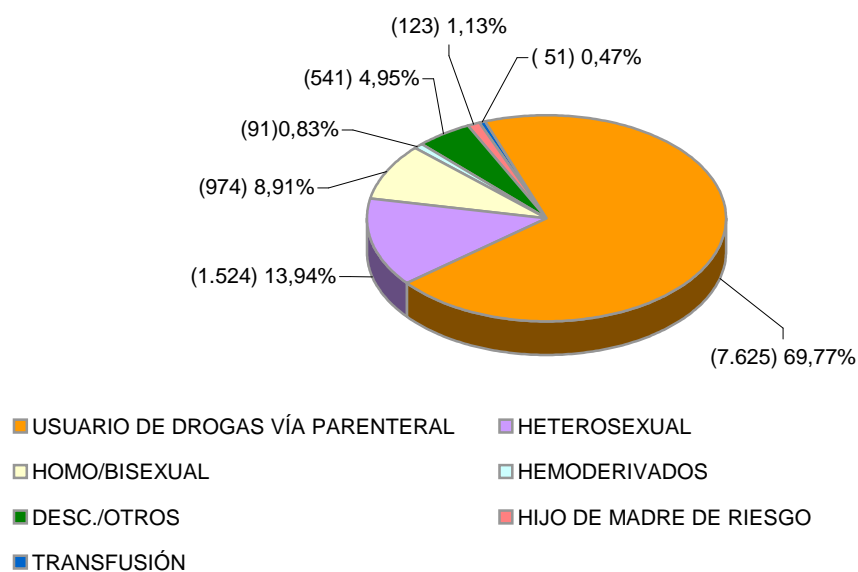

FUENTE: Consejería de Salud. S.Gral de Salud Pública y Participación. Registro Andaluz de Casos de Sida
Datos actualizados a febrero de 2008



**GRÁFICO 2.03. DISTRIBUCIÓN DE CASOS DE SIDA SEGÚN CATEGORÍA DE TRANSMISIÓN. ESPAÑA
AÑOS 1981-2007**

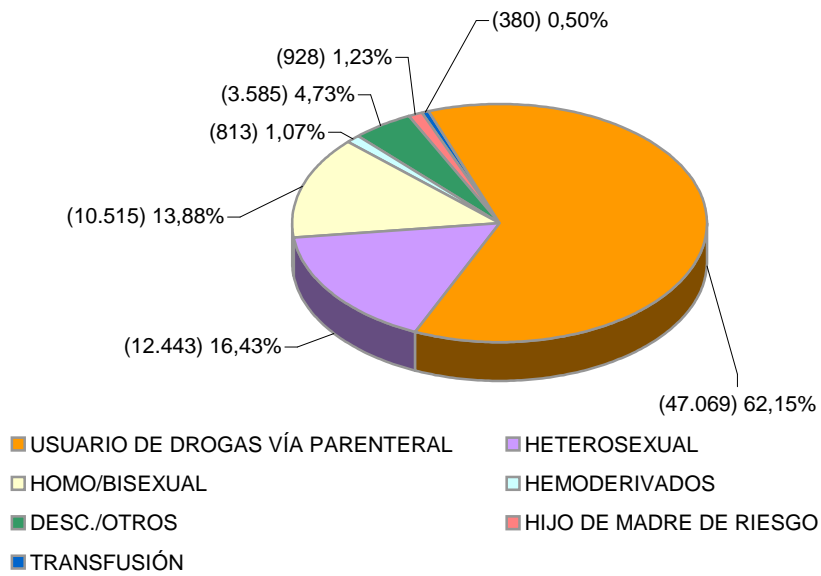

FUENTE: Ministerio de Sanidad y Consumo. Registro Nacional de Casos de Sida
 Datos actualizados a 31 de diciembre de 2007



**TABLA 2.03. DISTRIBUCIÓN DE ALTAS POR LOS 25 GDRs MÁS FRECUENTES EN LOS HOSPITALES DEL SAS.
AÑO 2007**

GDR	TITULO	ALTAS	% Altas
373	PARTO VAGINAL SIN COMPLICACIONES	38825	7,39
372	PARTO VAGINAL CON COMPLICACIONES	17941	3,41
541	TRAST.RESPIRATORIOS EXC. INFECCIONES, BRONQUITIS, ASMA CON CC MA	12944	2,46
371	CESAREA, SIN COMPLICACIONES	9989	1,90
381	ABORTO CON DILATACION & LEGRADO, ASPIRACION O HISTERECTOMIA	7877	1,50
127	INSUFICIENCIA CARDIACA & SHOCK	7730	1,47
359	PROC. SOBRE UTERO & ANEJOS POR CA.IN SITU & PROCESO NO MALIGNO S	6069	1,15
209	SUSTITUCION ARTICULACION MAYOR EXCEPTO CADERA & REIMPLANTE MIEME	6053	1,15
430	PSICOSIS	6014	1,14
383	OTROS DIAGNOSTICOS ANTEPARTO CON COMPLICACIONES MEDICAS	5615	1,07
014	ICTUS CON INFARTO	5325	1,01
544	ICC & ARRITMIA CARDIACA CON CC MAYOR	5291	1,01
629	NEONATO, PESO AL NACER >2499 G, SIN P. QUIR.SIGNIF., DIAG NEONATO	4946	0,94
167	APENDICECTOMIA SIN DIAGNOSTICO PRINCIPAL COMPLICADO SIN CC	4523	0,86
494	COLECISTECTOMIA LAPAROSCOPICA SIN EXPLORAC. CONDUCTO BILIAR SIN	4454	0,85
219	PROC. EXTR.INFERIOR & HUMERO EXC. CADERA,PIE,FEMUR EDAD>17 SIN C	4451	0,85
087	EDEMA PULMONAR & INSUFICIENCIA RESPIRATORIA	4277	0,81
818	SUSTITUCION DE CADERA EXCEPTO POR COMPLICACIONES	4186	0,80
379	AMENAZA DE ABORTO	4018	0,76
140	ANGINA DE PECHO	3925	0,75
370	CESAREA, CON COMPLICACIONES	3717	0,71
211	PROC. DE CADERA & FEMUR EXCEPTO ARTICULACION MAYOR EDAD>17 SIN C	3702	0,70
204	TRASTORNOS DE PANCREAS EXCEPTO NEOPLASIA MALIGNA	3474	0,66
816	GASTROENTERITIS NO BACTERIANA Y DOLOR ABDOMINAL EDAD < 18 SIN CC	3474	0,66
125	TRAST.CIRCULATORIOS EXCEPTO IAM, CON CATETERISMO SIN DIAG. COMPL	3423	0,65

FUENTE: Servicio Andaluz de Salud. CMBD.



TABLA 2.04. DISTRIBUCIÓN DE ALTAS POR LOS 25 GDRs Más FRECUENTES DE CIRUGÍA MAYOR AMBULATORIA (CMA) EN LOS HOSPITALES DEL S.A.S. AÑO 2007

GDR	TITULO	ALTAS	%	IMPACTO
39	CATARATAS	35.209	25,87	89.858
187	EXTRACCION QUIRURGICA DE DIENTE	14.095	10,36	55.950
160	HERNIAS DE LA PARED ABDOMINAL BILATERALES Y UNILAT CON INJERTO	5.976	4,39	24.812
364	PROCEDIMIENTOS DIAGNOSTICOS SOBRE EL UTERO	5.269	3,87	13.151
225	HALLUX VALGUS	5.060	3,72	20.001
349	BIOPSIA CERRADA DE PROSTATA	4.838	3,56	16.137
351	ESTERILIZACION MEDIANTE VASECTOMIA	4.276	3,14	5.701
60	HIPERTROFIA CRONICA DE AMIGDALAS	3.798	2,79	7.523
867	EXTRACCION DE MATERIAL DE OSTEOSINTESIS	3.613	2,65	15.918
381	ABORTO CON DILATACION & LEGRADO, ASPIRACION O HISTERECTOMIA	3.455	2,54	5.652
268	EXTIRPACION DE LESION DE PIEL REPARACION PLASTICA	3.332	2,45	14.685
162	HERNIAS DE LA PARED ABDOMINAL UNILATERALES SIN INJERTOS	3.300	2,42	8.289
6	LIBERACION DE TUNEL	3.278	2,41	7.812
119	VARICES DE MIEMBROS INFERIORES	2.563	1,88	4.925
361	OPERACIONES SOBRE OVARIOS Y TROMPAS (RESTO)	2.554	1,88	10.603
359	MIOMECTOMIA UTERINA	2.358	1,73	10.624
232	ARTROSCOPIA	2.357	1,73	7.092
267	QUISTE PILONIDAL	2.251	1,65	5.015
55	OPERACIONES SOBRE OIDO MEDIO	2.190	1,61	6.225
262	TUMORES BENIGNOS DE MAMA	2.064	1,52	4.140
229	GANGLIONECTOMIA Y DUPUYTREN	1.889	1,39	5.040
56	INTERVENCIONES DE PIRAMIDE NASAL	1.851	1,36	4.691
158	FISURA Y FISTULA ANAL	1.716	1,26	4.868
360	INTERVENCIONES SOBRE EL CUELLO UTERINO	1.522	1,12	4.334
222	EXCISION DE MENISCO DE RODILLA	1.311	0,96	4.599

FUENTE: Servicio Andaluz de Salud. CMBD.

**TABLA 2.05. DISTRIBUCIÓN DE ALTAS POR LOS 25 GDRs MAS FRECUENTES EN EL HOSPITAL DE PONIENTE
AÑO 2007**

GDR	TITULO	ALTAS
373	Parto vaginal sin diagnóstico complicado	1273
541	Trastornos S. respiratorio excepto infecciones bronquitis...	595
372	Parto vaginal con diagnóstico complicado	528
381	Aborto con legrado, aspiración o histerotomía	432
371	Cesárea sin complicaciones	293
544	Insuficiencia cardiaca crónica y arritmia con cc mayor	195
167	Apendicectomía sin diagnóstico principal complicado, sin cc.	182
370	Cesárea con complicaciones	173
494	Colecistectomía laparoscopica sin explor.cond. Biliar sin cc	156
430	Psicosis	151
127	Insuficiencia cardiaca y shock	139
55	Proc. miscelaneos oido, nariz, boca y garganta	131
359	Int. útero y anexos por carcinoma in situ y enf. no malignas, sin cc	131
14	Trastornos especificos cerebrovasc. excepto ictus transitorio	129
140	Angina de pecho	127
383	Otros diagnósticos preparto con complicaciones médicas	127
224	Int. hombro, codo, antebrazo exc. art. mayores sin cc	122
219	Interv. extrem. inf. exc. cadera, pie y femur > 17 años sin cc	121
542	Bronquitis y asma con cc mayor	121
379	Amenaza de aborto	118
382	Falsos dolores de parto	115
87	Edema pulmonar & insuficiencia respiratoria	97
209	Sustitución articul. mayor excepto cadera&reimplante miembro inf.	97
35	Otros trastornos del sistema nervioso sin cc	89
229	Proc. sobre mano o muñeca excepto proc. mayores sin articul. sin c	88

FUENTE: Empresa Pública Hospital de Poniente. CMBD.

TABLA 2.06. DISTRIBUCIÓN DE ALTAS POR LOS 25 GDRs MAS FRECUENTES DE CIRUGÍA MAYOR AMBULATORIA (CMA) EN EL HOSPITAL DE PONIENTE. AÑO 2007

GDR	TITULO	ALTAS	%	IMPACTO
39	Proc.quirur. sobre cristalino con o sin vitrectomia	912	36,77	2.453,83
464	Signos y síntomas sin cc	244	9,84	1.096,05
364	Dilatación y legrado, conización exc. por neoplasia	159	6,41	372,42
162	Proc. quirur. Hernia inguinal/femoral> 17 sin cc	131	5,28	323,19
60	Amigdalectomia/adenoidectomia<18	88	3,55	136,16
867	Excisión local y extracción de dispositivo fijación interna	84	3,39	544,11
262	Biopsia/excisión local mama, no neo maligna	83	3,35	196,64
158	Procedimientos ano/estoma sin cc	81	3,27	245,69
55	Procedimientos miscelaneos oído, nariz, boca y garganta	72	2,90	194,22
62	Miringotomia con insercción de tubo <18	64	2,58	124,30
160	P. Quir. hernia excepto inguinal/femoral >18 s/cc	63	2,54	267,81
266	Injerto/desbridamiento piel exc. úlceras y celulitis sin cc	56	2,26	277,78
267	P. Quir. perianales y pilonidales	56	2,26	141,81
40	Proc. extraoculares excepto orbita edad>17	38	1,53	121,37
225	Procedimientos sobre el pie	37	1,49	129,34
6	Liberación túnel carpiano	34	1,37	153,17
268	Procedimientos plásticos sore piel, t. subcutáneo & mama	26	1,05	122,67
229	P. muñeca/mano exc p. mayores artic. sin cc	21	0,85	62,20
61	Mirongotina con insercion de tubo edad > 17	19	0,77	43,86
41	Procedimientos extraoculares excepto órbita edad < 18	15	0,60	28,37
173	Masectomía subtotal por neoplasia maligna sin cc	12	0,48	108,23
339	P. sobre testículo proceso no maligno >18	12	0,48	33,50
232	Artroscopia	10	0,40	25,04
119	Ligadura y extracción venosa	9	0,36	20,48
256	Otros diagn. de sistemas musculoesquel & tejido conctivo	9	0,36	41,50

FUENTE: Empresa Pública Hospital de Poniente. CMBD.

TABLA 2.07. DISTRIBUCIÓN DE ALTAS POR LOS 25 GDRs MAS FRECUENTES EN EL HOSPITAL DE ALTA RESOLUCIÓN EL TOYO. AÑO 2007

GDR	TITULO	ALTAS
541	Trastornos S. respiratorio excepto infecciones bronquitis...	53
35	Otros trastornos del sistema nervioso sin cc	40
88	Enfermedad pulmonar obstructiva crónica	26
90	Neumonía simple & Pleuritis edad > 17 sin cc	23
127	Insuficiencia cardiaca y shock	23
544	Insuficiencia cardiaca crónica y arritmia con cc mayor	23
542	Bronquitis y asma con cc mayor	22
55	Proc. miscelaneos oido, nariz, boca y garganta	20
102	Otros trastornos del sistema respiratorio sin cc	19
321	Infecciones de riñón & tracto urinario edad > 17 años	19
139	Arritmias cardiacas & trastornos de conducción sin cc	16
87	Edema pulmonar & insuficiencia respiratoria	15
101	Otros diagnósticos de aparato respiratorio con cc	14
89	Neumonía simple & Pleuritis edad > 17 con cc	11
189	Otros diagnósticos de aparato digestivo edad > 17 sin cc	11
223	Proc. mayores hombro/codo u otros proc. extrem. superior con cc	10
97	Bronquitis y asma edad > 17 años con cc	9
138	Arritmias cardiacas & trastornos de conducción con cc	9
814	Gastroenteritis no bacteriana y dolor abdominal edad > 17 sin cc	9
140	Angina de pecho	8
34	Otros trastornos del sistema nervioso con cc	7
294	Diabetes edad > 35	7
183	Esofagitis, gastroenteritis y trast. digest. miscelaneos edad>17 sin c	6
395	Trastornos de los hematíes edad > 17	6
162	Procedimientos sobre hernia inguinal y femoral edad > 17 sin cc	5

FUENTE: Empresa Pública Hospital de Poniente. CMBD.

TABLA 2.08. DISTRIBUCIÓN DE ALTAS POR LOS 25 GDRs MAS FRECUENTES DE CIRUGÍA MAYOR AMBULATORIA (CMA) EN EL HOSPITAL DE ALTA RESOLUCIÓN EL TOYO. AÑO 2007

GDR	TITULO	ALTAS	%	IMPACTO
39	Proc.quirur. sobre cristalino con o sin vitrectomia	230	28,68	597,60
225	Procedimientos sobre el pie	91	11,35	320,57
464	Signos y síntomas sin cc	60	7,48	269,77
162	Proc. quirur. Hernia inguinal/femoral> 17 sin cc	58	7,23	153,28
6	Liberación túnel carpiano	57	7,11	254,78
229	P. muñeca/mano exc p. mayores artic. sin cc	46	5,74	136,24
158	Procedimientos ano/estoma sin cc	30	3,74	91,48
55	Procedimientos miscelaneos oído, nariz, boca y garganta	24	2,99	63,74
222	Procedimientos sobre la rodilla sin cc	22	2,74	76,04
160	P. Quir. hernia excepto inguinal/femoral >18 s/cc	18	2,24	76,66
262	Biopsia/excisión local mama, no neo maligna	17	2,12	36,69
351	Esterilización varón	16	2,00	264,00
266	Injerto/desbridamiento piel exc. úlceras y celulitis sin cc	15	1,87	74,41
267	P. Quir. perianales y pilonidales	15	1,87	38,25
364	Dilatación y legrado, conización exc. por neoplasia maligna	14	1,75	31,79
867	Excisión local y extracción de dispositivo fijación interna	14	1,75	90,18
268	Procedimientos plásticos sobre piel, t. subcutáneo & mama	10	1,25	47,18
339	P. sobre testículo proceso no maligno >18	10	1,25	28,75
40	Proc. extraoculares excepto orbita edad>17	9	1,12	27,22
232	Artroscopia	7	0,87	17,23
227	Procedimientos sobre tejidos blandos sin cc	6	0,75	25,80
42	Procedimientos intraoculares excepto retina, iris y cristalino	4	0,50	18,36
61	Mirongotina con insercion de tubo edad > 17	4	0,50	9,23
119	Ligadura y extracción venosa	3	0,37	7,16
257	Otros diagnósticos de sistema muscoesq. & tejido conect	3	0,37	13,83

FUENTE: Empresa Pública Hospital de Poniente. CMBD.

TABLA 2.09. DISTRIBUCIÓN DE ALTAS POR LOS 25 GDRs MAS FRECUENTES EN EL HOSPITAL DE ALTA RESOLUCIÓN DE GUADIX. AÑO 2007

GDR	TITULO	ALTAS
373	Parto vaginal sin complicaciones	216
541	Trastornos S. respiratorio excepto infecciones bronquitis...	128
140	Angina de pecho	85
127	Insuficiencia cardiaca & shock	59
544	Insuficiencia cardiaca crónica y arritmia con cc mayor	58
88	Enfermedad pulmonar obstructiva crónica	56
87	Edema pulmonar & insuficiencia respiratoria	55
816	Gastroenteritis no bacteriana y dolor abdominal edad < 18 sin cc	52
372	Parto vaginal con complicaciones	50
139	Arritmias cardiacas & trastornos de conducción sin cc	49
70	Otitis media & itrs edad < 18	48
143	Dolor torácico	38
102	Otros trastornos del sistema respiratorio sin cc	37
371	Cesárea sin complicaciones	36
629	Neonato, peso al nacer >2499g, sin .quir.signif., diag neonato norma	33
381	Aborto con dilatación & legrado, aspiración o histerotomía	30
383	Otros diagnósticos anteparto con complicaciones médicas	30
814	Gastroenteritis no bacteriana y dolor abdominal edad > 17 sin cc	30
422	Enfermedad vírica & fiebre de origen desconocido edad < 18	29
775	Bronquitis & asma edad < 18 sin cc	29
298	Trastornos nutricionales & metabólicos misceláneos edad < 18	27
379	Amenaza de aborto	26
138	Arritmias cardiacas & trastornos de conducción con cc	25
175	Hemorragia gastrointestinal sin cc	25
142	Síncope & colapso sin cc	24

FUENTE: Empresa Pública Hospital de Poniente. CMBD.

TABLA 2.10. DISTRIBUCIÓN DE ALTAS POR LOS 25 GDRs MAS FRECUENTES DE CIRUGÍA MAYOR AMBULATORIA (CMA) EN EL HOSPITAL DE ALTA RESOLUCIÓN DE GUADIX. AÑO 2007

GDR	TITULO	ALTAS	%	IMPACTO
39	Proc.quirur. sobre cristalino con o sin vitrectomía	118	29,28	313,88
351	Esterilización varón	38	9,43	626,00
162	Proc. quirur. Hernia inguinal/femoral> 17 sin cc	32	7,94	84,57
266	Injerto piel &/o desbrid.excepto úlcera cutánea, celulitis sin cc	29	7,20	142,85
160	P. Quir. hernia excepto inguinal/femoral >18 s/cc	23	5,71	96,23
268	Procedimientos plásticos sobre piel, t. subcutáneo & mama	17	4,22	77,21
267	Procedimientos de región perianal & enfermedad pilonidal	15	3,72	38,25
339	P. sobre testículo proceso no maligno >18	14	3,47	39,25
347	Neoplasia maligna, aparato genital masculino, sin cc	12	2,98	81,43
6	Liberación túnel carpiano	11	2,73	49,55
222	Procedimientos sobre la rodilla sin cc	10	2,48	34,02
60	Amigdalectomía/adenoidectomía<18	7	1,74	10,82
225	Procedimientos sobre el pie	7	1,74	24,66
40	Proc. extraoculares excepto orbita edad>17	6	1,49	17,48
158	Procedimientos ano/estoma sin cc	6	1,49	18,50
61	Mirongotina con insercion de tubo edad > 17	5	1,24	11,54
227	Procedimientos sobre tejidos blandos sin cc	5	1,24	21,50
352	Otros diagnósticos del aparato genital masculino	5	1,24	17,94
55	Procedimientos miscelaneos oído, nariz, boca y garganta	4	0,99	10,29
59	Amigdalectomía &/o adenoidectomía sólo, edad > 17	4	0,99	7,37
229	P. muñeca/mano exc p. mayores artic. sin cc	4	0,99	11,85
270	Otros proced sobre piel, t. subcutáneo & mama sin cc	3	0,74	12,21
161	Proc sobre hernia inguinal & femoral edad>17 con cc	2	0,50	8,78
265	Injerto piel &/o desbrid.excepto úlcera cutánea, celulitis con cc	2	0,50	21,33
310	Procedimientos transuretrales con cc	2	0,50	12,93

FUENTE: Empresa Pública Hospital de Poniente. CMBD.

TABLA 2.11. DISTRIBUCIÓN DE ALTAS POR LOS 25 GDRs MAS FRECUENTES EN LA EMPRESA PÚBLICA HOSPITAL COSTA DEL SOL. AÑO 2007

GDR	TITULO	ALTAS
372	Parto vaginal con diagnóstico complicado	1.824
373	Parto vaginal sin diagnóstico complicado	792
541	Trastornos S. respiratorio excepto infecciones bronquitis...	559
370	Cesárea con cc	431
127	Fallo cardiaco y shock	348
14	Ictus con infarto	271
544	Insuficiencia cardiaca crónica / Arritmia c/cc mayor	263
124	Trastornos circula. no IAM con cateterismo con diagn. complic...	252
167	Apendicectomía sin diagnóstico principal complicado, sin cc.	249
371	Cesárea sin cc	247
219	Interv. extrem inf. y humero excep. cadera pie y femur >17 sin cc	237
494	Colecistectomía laparoscópica sin expl. D. C. sin cc	234
140	Angina de pecho	224
125	Trastornos circula. no IAM con cateterismo sin diagn. complic...	218
629	Recien nacido normal ≥ 2.5 kg s/pq sign.	209
381	Aborto con legrado o hysterectomia	203
383	Otros diagnosticos parto con cc	196
359	Interv. útero y anexos por carcinoma in situ y enf. no malign.	190
775	Bronquitis y asma edad < 18 sin cc	178
224	Pq hombro/codo/antebrazo (artic mayores)	171
818	Sustitucion de cadera por CC	160
854	Proc cardiovasc perc c/stent recubierto s	156
384	Otros diagnosticos parto sin cc	149
382	Falsos dolores de parto	147
816	Gastroenteritis no bacteriana y dolor abdominal edad < 18 sin cc	142

FUENTE: Empresa Pública Hospital Costa del Sol. CMBD.

Tabla 2.12. DISTRIBUCIÓN DE ALTAS POR LOS 25 GDRs MAS FRECUENTES DE CIRUGÍA MAYOR AMBULATORIA (CMA) EN LA EMPRESA PÚBLICA HOSPITAL COSTA DEL SOL. AÑO 2007

GDR	TITULO	ALTAS	%	IMPACTO
39	INTERV. SOBRE CRISTALINO	1121	95,98	2735,24
364	LEGRADO Y CONIZACIÓN EXCEPTO NEO MALIGNA	409	98,79	1034,77
40	INTERV. EXTRAOCULARES EXC. ÓRBITA, EDAD>18	295	88,86	938,1
381	ABORTO CON LEGRADO O HISTEROTOMIA	272	57,26	467,84
359	INTERV. ÚTERO Y ANEJOS POR CA. IN SITU, SIN CC.	209	52,38	996,93
229	PAT. QUIR. MUÑECA, MANO EXC. ARTIC. MAY. SIN CC.	103	58,86	266,77
6	LIBERACIÓN DEL TÚNEL CARPIANO	99	93,40	193,05
162	INT. HERNIA INGUINAL Y FEMORAL >18 A. SIN CC.	94	45,85	241,58
360	INTERV. DE CÉRVIX, VAGINA Y VULVA	77	68,75	203,28
225	INTERV. DEL PIE	60	56,60	219
351	ESTERILIZACIÓN MASCULINA	50	98,04	203,5
158	INTERV. SOBRE ANO Y ESTOMA, SIN CC.	48	26,52	144,96
222	INTERV. DE RODILLA SIN CC.	48	37,80	161,76
267	INTERV. PERIANALES Y PILONIDALES	45	61,64	118,8
262	BIOPSIA/EXCIS. LOCAL MAMA EXC. NEO MALIGNA.	44	61,97	102,08
343	LAPAROSCOPIA E INTERRUPT. TUBÁRICA INCISIONAL	44	91,67	155,32
55	INTERV. MISCELANEAS OIDO, NARIZ, BOCA Y GARG.	30	30,93	86,1
42	INTERV. INTRAOCULARES EXC. RETINA, IRIS, CRIST.	27	43,55	123,12
60	AMIGDALECTOMIA Y/O ADENOIDECTOMIA <18 A. SIN CC.	24	36,36	44,4
41	INTERV. EXTRAOCULARES EXC. ÓRBITA, EDAD 0-17	15	83,33	26,55
343	CIRCUNCISIÓN, EDAD 0-17	13	68,42	22,88
268	INTERV. PLÁSTICAS PIEL, TEJ. SUBCUTÁNEO Y MAMA	10	71,43	48,4
311	INTERV. TRANSURETRALES SIN CC.	2	1,48	9
56	RINOPLASTIA	1	2,86	2,52
208	ENFERM. DEL TRACTO BILIAR, SIN CC.	1	0,79	7,31
232	ARTROSCOPIA	1	10,00	2,23
349	HIPERTROFIA PROSTÁTICA BENIGNA SIN CC.	1	100,00	3,93

FUENTE: Empresa Pública Hospital Costa del Sol. CMBD.

**TABLA 2.13. DISTRIBUCIÓN DE ALTAS POR LOS 25 GDRs MAS FRECUENTES EN EL HOSPITAL DE ANDÚJAR.
AÑO 2007**

GDR	TITULO	ALTAS
373	PARTO VAGINAL SIN COMPLICACIONES	359
541	TRAST.RESPIRATORIOS EXC. INFECCIONES, BRONQUITIS, ASMA CON CC MAYOR	297
372	PARTO VAGINAL CON COMPLICACIONES	157
209	SUSTITUCION ARTICULACION MAYOR EXCEPTO CADERA & REIMPLANTE MIEMBRO INFERIOF	98
381	ABORTO CON DILATACION & LEGRADO, ASPIRACION O HISTEROTOMIA	95
371	CESAREA, SIN COMPLICACIONES	89
122	TRAST.CIRCULATORIOS CON IAM SIN COMPL. MAYORES ALTA CON VIDA	81
494	COLECISTECTOMIA LAPAROSCOPICA SIN EXPLORAC. CONDUCTO BILIAR SIN CC	75
87	EDEMA PULMONAR & INSUFICIENCIA RESPIRATORIA	67
544	ICC & ARRITMIA CARDIACA CON CC MAYOR	64
359	PROC. SOBRE UTERO & ANEJOS POR CA.IN SITU & PROCESO NO MALIGNO SIN CC	61
558	PROC.MUSCULOESQUELETICO MAYOR EXC. ARTIC.MAYOR BILATERAL O MULTIPLE CON CC	61
89	NEUMONIA SIMPLE & PLEURITIS EDAD>17 CON CC	56
219	PROC. EXTR.INFERIOR & HUMERO EXC. CADERA,PIE,FEMUR EDAD>17 SIN CC	54
14	ICTUS CON INFARTO	51
127	INSUFICIENCIA CARDIACA & SHOCK	51
816	GASTROENTERITIS NO BACTERIANA Y DOLOR ABDOMINAL EDAD < 18 SIN CC	51
379	AMENAZA DE ABORTO	46
775	BRONQUITIS & ASMA EDAD<18 SIN CC	46
121	TRAST.CIRCULATORIOS CON IAM & COMPL.MAYORES, ALTA CON VIDA	45
140	ANGINA DE PECHO	43
382	FALSO TRABAJO DE PARTO	41
162	PROCEDIMIENTOS SOBRE HERNIA INGUINAL & FEMORAL EDAD>17 SIN CC	39
167	APENDICECTOMIA SIN DIAGNOSTICO PRINCIPAL COMPLICADO SIN CC	39
204	TRASTORNOS DE PANCREAS EXCEPTO NEOPLASIA MALIGNA	36

FUENTE: Empresa Pública Hospital Alto Guadalquivir

TABLA 2.14. DISTRIBUCIÓN DE ALTAS POR LOS 25 GDRs MAS FRECUENTES DE CIRUGÍA MAYOR AMBULATORIA (CMA) EN EL HOSPITAL DE ANDÚJAR. AÑO 2007

GDR	TITULO	ALTAS
39	PROCEDIMIENTOS SOBRE CRISTALINO CON O SIN VITRECTOMIA	517
359	PROC. SOBRE UTERO & ANEJOS POR CA.IN SITU & PROCESO NO MALIGNO SIN CC	87
225	PROCEDIMIENTOS SOBRE EL PIE	79
351	ESTERILIZACION, VARON	75
55	PROCEDIMIENTOS MISCELANEOS SOBRE OIDO, NARIZ, BOCA & GARGANTA	74
6	LIBERACION DE TUNEL CARPIANO	73
162	PROCEDIMIENTOS SOBRE HERNIA INGUINAL & FEMORAL EDAD>17 SIN CC	65
229	PROC. SOBRE MANO O MUÑECA, EXCEPTO PROC.MAYORES S.ARTICULACION SIN CC	44
222	PROCEDIMIENTOS SOBRE LA RODILLA SIN CC	39
267	PROCEDIMIENTOS DE REGION PERIANAL & ENFERMEDAD PILONIDAL	36
40	PROCEDIMIENTOS EXTRAOCULARES EXCEPTO ORBITA EDAD>17	33
364	DILATACION & LEGRADO, CONIZACION EXCEPTO POR NEOPLASIA MALIGNA	33
342	CIRCUNCISION EDAD>17	31
867	ESCISION LOCAL Y EXTRACCION DE DISPOSITIVO FIJACION INTERNA EXCEPTO CADERA	31
464	SIGNOS & SINTOMAS SIN CC	26
227	PROCEDIMIENTOS SOBRE TEJIDOS BLANDOS SIN CC	25
266	INJERTO PIEL &/O DESBRID. EXCEPTO POR ULCERA CUTANEA, CELULITIS SIN CC	24
160	PROCEDIMIENTOS SOBRE HERNIA EXCEPTO INGUINAL & FEMORAL EDAD>17 SIN CC	19
158	PROCEDIMIENTOS SOBRE ANO & ENTEROSTOMIA SIN CC	16
42	PROCEDIMIENTOS INTRAOCULARES EXCEPTO RETINA, IRIS & CRISTALINO	14
262	BIOPSIA DE MAMA & EXCISION LOCAL POR PROCESO NO MALIGNO	13
60	AMIGDALECTOMIA &/O ADENOIDECTOMIA SOLO, EDAD<18	12
62	MIRINGOTOMIA CON INSERCIÓN DE TUBO EDAD<18	12
347	NEOPLASIA MALIGNA, APARATO GENITAL MASCULINO, SIN CC	12
360	PROCEDIMIENTOS SOBRE VAGINA, CERVIX & VULVA	12

FUENTE: Empresa Pública Hospital Alto Guadalquivir

**TABLA 2.15. DISTRIBUCIÓN DE ALTAS POR LOS 25 GDRs MAS FRECUENTES EN EL HOSPITAL DE MONTILLA.
AÑO 2007**

GDR	TITULO	ALTAS
373	PARTO VAGINAL SIN COMPLICACIONES	291
541	TRAST.RESPIRATORIOS EXC. INFECCIONES, BRONQUITIS, ASMA CON CC MAYOR	208
372	PARTO VAGINAL CON COMPLICACIONES	132
544	ICC & ARRITMIA CARDIACA CON CC MAYOR	86
14	ICTUS CON INFARTO	81
381	ABORTO CON DILATACION & LEGRADO, ASPIRACION O HISTEROTOMIA	79
87	EDEMA PULMONAR & INSUFICIENCIA RESPIRATORIA	72
494	COLECISTECTOMIA LAPAROSCOPICA SIN EXPLORAC. CONDUCTO BILIAR SIN CC	72
371	CESAREA, SIN COMPLICACIONES	67
209	SUSTITUCION ARTICULACION MAYOR EXCEPTO CADERA & REIMPLANTE MIEMBRO INFERIOF	63
167	APENDICECTOMIA SIN DIAGNOSTICO PRINCIPAL COMPLICADO SIN CC	49
140	ANGINA DE PECHO	45
70	OTITIS MEDIA & ITRS EDAD<18	44
219	PROC. EXTR.INFERIOR & HUMERO EXC. CADERA,PIE,FEMUR EDAD>17 SIN CC	42
162	PROCEDIMIENTOS SOBRE HERNIA INGUINAL & FEMORAL EDAD>17 SIN CC	41
224	PROC. HOMBRO, CODO O ANTEBRAZO, EXC. PROC.MAYOR DE ARTICULACION SIN CC	41
359	PROC. SOBRE UTERO & ANEJOS POR CA.IN SITU & PROCESO NO MALIGNO SIN CC	40
158	PROCEDIMIENTOS SOBRE ANO & ENTEROSTOMIA SIN CC	37
379	AMENAZA DE ABORTO	37
557	TRASTORNOS HEPATOBILIARES Y DE PANCREAS CON CC MAYOR	37
629	NEONATO, PESO AL NACER >2499 G, SIN P.QUIR.SIGNIF., DIAG NEONATO NORMAL	37
211	PROC. DE CADERA & FEMUR EXCEPTO ARTICULACION MAYOR EDAD>17 SIN CC	36
816	GASTROENTERITIS NO BACTERIANA Y DOLOR ABDOMINAL EDAD < 18 SIN CC	35
769	CONVULSIONES & CEFALEA EDAD<18 SIN CC	34
467	OTROS FACTORES QUE INFLUYEN EN EL ESTADO DE SALUD	32

FUENTE: Empresa Pública Hospital Alto Guadalquivir

TABLA 2.16. DISTRIBUCIÓN DE ALTAS POR LOS 25 GDRs MAS FRECUENTES DE CIRUGÍA MAYOR AMBULATORIA (CMA) EN EL HOSPITAL DE MONTILLA. AÑO 2007

GDR	TITULO	ALTAS
39	PROCEDIMIENTOS SOBRE CRISTALINO CON O SIN VITRECTOMIA	317
351	ESTERILIZACION, VARON	87
162	PROCEDIMIENTOS SOBRE HERNIA INGUINAL & FEMORAL EDAD>17 SIN CC	73
225	PROCEDIMIENTOS SOBRE EL PIE	59
6	LIBERACION DE TUNEL CARPIANO	51
867	ESCISION LOCAL Y EXTRACCION DE DISPOSITIVO FIJACION INTERNA EXCEPTO CADERA	51
55	PROCEDIMIENTOS MISCELANEOS SOBRE OIDO, NARIZ, BOCA & GARGANTA	50
222	PROCEDIMIENTOS SOBRE LA RODILLA SIN CC	45
267	PROCEDIMIENTOS DE REGION PERIANAL & ENFERMEDAD PILONIDAL	43
40	PROCEDIMIENTOS EXTRAOCULARES EXCEPTO ORBITA EDAD>17	40
60	AMIGDALECTOMIA &/O ADENOIDECTOMIA SOLO, EDAD<18	39
229	PROC. SOBRE MANO O MUÑECA, EXCEPTO PROC.MAYORES S.ARTICULACION SIN CC	37
160	PROCEDIMIENTOS SOBRE HERNIA EXCEPTO INGUINAL & FEMORAL EDAD>17 SIN CC	35
158	PROCEDIMIENTOS SOBRE ANO & ENTEROSTOMIA SIN CC	30
227	PROCEDIMIENTOS SOBRE TEJIDOS BLANDOS SIN CC	28
359	PROC. SOBRE UTERO & ANEJOS POR CA.IN SITU & PROCESO NO MALIGNO SIN CC	27
119	LIGADURA & STRIPPING DE VENAS	23
62	MIRINGOTOMIA CON INSERCIÓN DE TUBO EDAD<18	21
262	BIOPSIA DE MAMA & EXCISION LOCAL POR PROCESO NO MALIGNO	20
56	RINOPLASTIA	11
232	ARTROSCOPIA	10
362	INTERRUPCION TUBARICA POR ENDOSCOPIA	9
266	INJERTO PIEL &/O DESBRID. EXCEPTO POR ULCERA CUTANEA, CELULITIS SIN CC	8
343	CIRCUNCISION EDAD<18	8
61	MIRINGOTOMIA CON INSERCIÓN DE TUBO EDAD>17	6
342	CIRCUNCISION EDAD>17	6

FUENTE: Empresa Pública Hospital Alto Guadalquivir

**TABLA 2.17. DISTRIBUCIÓN DE ALTAS POR LOS 25 GDRs MAS FRECUENTES EN EL HOSPITAL DE SEGURA.
AÑO 2007**

GDR	TITULO	ALTAS
541	TRAST.RESPIRATORIOS EXC. INFECCIONES, BRONQUITIS, ASMA CON CC MAYOR	109
127	INSUFICIENCIA CARDIACA & SHOCK	49
88	ENFERMEDAD PULMONAR OBSTRUCTIVA CRONICA	44
470	No agrupable	35
832	ISQUEMIA TRANSITORIA	33
102	OTROS DIAGNOSTICOS DE APARATO RESPIRATORIO SIN CC	28
544	ICC & ARRITMIA CARDIACA CON CC MAYOR	28
14	ICTUS CON INFARTO	26
101	OTROS DIAGNOSTICOS DE APARATO RESPIRATORIO CON CC	25
294	DIABETES EDAD>35	21
814	GASTROENTERITIS NO BACTERIANA Y DOLOR ABDOMINAL EDAD > 17 SIN CC	21
167	APENDICECTOMIA SIN DIAGNOSTICO PRINCIPAL COMPLICADO SIN CC	20
494	COLECISTECTOMIA LAPAROSCOPICA SIN EXPLORAC. CONDUCTO BILIAR SIN CC	20
566	TRAST. ENDOCRINO, NUTRIC. & METAB. EXC. TRAST. DE INGESTA O FIBROSIS QUISTI	20
87	EDEMA PULMONAR & INSUFICIENCIA RESPIRATORIA	19
158	PROCEDIMIENTOS SOBRE ANO & ENTEROSTOMIA SIN CC	19
89	NEUMONIA SIMPLE & PLEURITIS EDAD>17 CON CC	18
813	GASTROENTERITIS NO BACTERIANA Y DOLOR ABDOMINAL EDAD > 17 CON CC	16
208	TRASTORNOS DEL TRACTO BILIAR SIN CC	14
131	TRASTORNOS VASCULARES PERIFERICOS SIN CC	13
140	ANGINA DE PECHO	12
162	PROCEDIMIENTOS SOBRE HERNIA INGUINAL & FEMORAL EDAD>17 SIN CC	12
15	ACCIDENTE CEREBROVASCULAR NO ESPECIFICO & OCLUSION PRECEREBRAL SIN INFARTO	11
204	TRASTORNOS DE PANCREAS EXCEPTO NEOPLASIA MALIGNA	11
207	TRASTORNOS DEL TRACTO BILIAR CON CC	11

FUENTE: Empresa Pública Hospital Alto Guadalquivir

TABLA 2.18. DISTRIBUCIÓN DE ALTAS POR LOS 25 GDRs MAS FRECUENTES DE CIRUGÍA MAYOR AMBULATORIA (CMA) EN EL HOSPITAL DE SEGURA. AÑO 2007

GDR	TITULO	ALTAS
39	PROCEDIMIENTOS SOBRE CRISTALINO CON O SIN VITRECTOMIA	50
162	PROCEDIMIENTOS SOBRE HERNIA INGUINAL & FEMORAL EDAD>17 SIN CC	36
464	SIGNOS & SINTOMAS SIN CC	22
119	LIGADURA & STRIPPING DE VENAS	17
470	No agrupable	16
60	AMIGDALECTOMIA &/O ADENOIDECTOMIA SOLO, EDAD<18	15
229	PROC. SOBRE MANO O MUÑECA, EXCEPTO PROC.MAYORES S.ARTICULACION SIN CC	15
55	PROCEDIMIENTOS MISCELANEOS SOBRE OIDO, NARIZ, BOCA & GARGANTA	14
158	PROCEDIMIENTOS SOBRE ANO & ENTEROSTOMIA SIN CC	14
6	LIBERACION DE TUNEL CARPIANO	12
160	PROCEDIMIENTOS SOBRE HERNIA EXCEPTO INGUINAL & FEMORAL EDAD>17 SIN CC	12
351	ESTERILIZACION, VARON	11
267	PROCEDIMIENTOS DE REGION PERIANAL & ENFERMEDAD PILONIDAL	9
40	PROCEDIMIENTOS EXTRAOCULARES EXCEPTO ORBITA EDAD>17	7
342	CIRCUNCISION EDAD>17	7
867	ESCISION LOCAL Y EXTRACCION DE DISPOSITIVO FIJACION INTERNA EXCEPTO CADERA	6
59	AMIGDALECTOMIA &/O ADENOIDECTOMIA SOLO, EDAD>17	4
61	MIRINGOTOMIA CON INSERCION DE TUBO EDAD>17	4
347	NEOPLASIA MALIGNA, APARATO GENITAL MASCULINO, SIN CC	4
222	PROCEDIMIENTOS SOBRE LA RODILLA SIN CC	3
225	PROCEDIMIENTOS SOBRE EL PIE	3
270	OTROS PROCEDIMIENTOS SOBRE PIEL, T.SUBCUTANEO & MAMA SIN CC	3
42	PROCEDIMIENTOS INTRAOCULARES EXCEPTO RETINA, IRIS & CRISTALINO	2
62	MIRINGOTOMIA CON INSERCION DE TUBO EDAD<18	2
69	OTITIS MEDIA & ITRS EDAD>17 SIN CC	2
227	PROCEDIMIENTOS SOBRE TEJIDOS BLANDOS SIN CC	2
262	BIOPSIA DE MAMA & EXCISION LOCAL POR PROCESO NO MALIGNO	2
268	PROCEDIMIENTOS PLASTICOS SOBRE PIEL, T.SUBCUTANEO & MAMA	2

FUENTE: Empresa Pública Hospital Alto Guadalquivir

3. MORTALIDAD

1.MORTALIDAD GENERAL Y POR CAUSAS

TABLA 3.01. MORTALIDAD GENERAL DE ANDALUCÍA Y PROVINCIAS.AÑOS 1997-2006. MUJERES

TABLA 3.02. MORTALIDAD GENERAL DE ANDALUCÍA Y PROVINCIAS 1997-2006. HOMBRES

GRÁFICO 3.01. MORTALIDAD GENERAL EN ANDALUCÍA. AÑOS 1997-2006

GRÁFICO 3.02. MORTALIDAD GENERAL EN LAS PROVINCIAS. ANDALUCÍA 2006

GRÁFICO 3.03. MORTALIDAD POR CAUSAS DE 1 A 14 AÑOS. ANDALUCÍA 2006

GRÁFICO 3.04. MORTALIDAD POR CAUSAS DE 15 A 64 AÑOS. ANDALUCÍA 2006

GRÁFICO 3.05. MORTALIDAD POR CAUSAS DE 65 Y MAS AÑOS. ANDALUCÍA 2006

2. AÑOS POTENCIALES DE VIDA PERDIDOS

TABLA 3.03.AÑOS POTENCIALES DE VIDA PERDIDOS (A.P.V.P.) 1997-2006. MUJERES

TABLA 3.04.AÑOS POTENCIALES DE VIDA PERDIDOS (A.P.V.P.) 1997-2006. HOMBRES

GRÁFICO 3.06.AÑOS POTENCIALES DE VIDA PERDIDOS EN ANDALUCÍA. AÑOS 1997-2006

TABLA 3.05.AÑOS POTENCIALES DE VIDA PERDIDOS POR ENFERMEDADES CIRCULATORIAS.AÑOS 2001-2006

GRÁFICO 3.07.AÑOS POTENCIALES DE VIDA PERDIDOS POR ENFER.CIRCULATORIAS.ANDALUCÍA. AÑOS 1997-2006

TABLA 3.06.AÑOS POTENCIALES DE VIDA PERDIDOS (A.P.V.P.) POR TUMORES.AÑOS 2001-2006

GRÁFICO 3.08.AÑOS POTENCIALES DE VIDA PERDIDOS POR TUMORES ANDALUCÍA, AÑOS 1997-2006

TABLA 3.07.AÑOS POTENCIALES DE VIDA PERDIDOS (A.P.V.P.) POR CAUSAS EXTERNAS.AÑOS 2001-2006

GRÁFICO 3.09.AÑOS POTENCIALES DE VIDA PERDIDOS POR CAUSAS EXTERNAS.ANDALUCÍA, 1997-2006

3. MORTALIDAD EVITABLE

TABLA 3.08.MORTALIDAD EVITABLE (MIPSE) 1997-2006. MUJERES

TABLA 3.09.MORTALIDAD EVITABLE (MIPSE) 1997-2006. VARONES

GRÁFICO 3.10.MORTALIDAD EVITABLE (MIPSE) DE 5 A 64 AÑOS. ANDALUCÍA, 1997-2006

4. MORTALIDAD INFANTIL Y MATERNA

TABLA 3.10.MORTALIDAD INFANTIL. AÑOS 1997-2006

GRÁFICO 3.11.MORTALIDAD INFANTIL. ANDALUCÍA Y ESPAÑA, 1997-2006

TABLA 3.11.MORTALIDAD PERINATAL. AÑOS 1997-2006

GRÁFICO 3.12.MORTALIDAD PERINATAL. ANDALUCÍA Y ESPAÑA 1997-2006

TABLA 3.12.MORTALIDAD NEONATAL. AÑOS 1997-2006

GRÁFICO 3.13.MORTALIDAD NEONATAL. ANDALUCÍA Y ESPAÑA 1997-2006

TABLA 3.13.MORTALIDAD POSTNEONATAL. AÑOS 1997-2006

GRÁFICO 3.14.MORTALIDAD POSTNEONATAL. ANDALUCÍA Y ESPAÑA 1997-2006

TABLA 3.14. MORTALIDAD MATERNA, NÚMERO DE CASOS. AÑOS 1997-2006

GRÁFICO 3.15.MORTALIDAD MATERNA EN ANDALUCÍA. 1997-2006

TABLA 3.01. MORTALIDAD GENERAL DE ANDALUCÍA Y PROVINCIAS. AÑOS 1997-2006. MUJERES

	1997	1998	1999	2000	2001	2002	2003	2004	2005	2006
Almería	5,50	5,34	4,86	4,94	4,85	5,23	4,93	4,80	5,09	4,57
Cádiz	5,79	5,66	5,64	5,69	5,32	5,37	5,56	5,18	5,23	4,82
Córdoba	4,80	5,02	4,86	4,78	4,65	4,85	4,72	4,52	4,58	4,17
Granada	5,20	5,37	5,23	5,32	5,03	5,16	5,08	4,83	4,98	4,59
Huelva	5,44	5,36	5,31	5,38	5,34	4,85	5,20	4,80	4,82	4,44
Jaén	5,05	4,99	4,94	4,92	4,72	4,66	4,97	4,62	4,62	4,30
Málaga	5,51	5,43	5,24	5,25	5,05	4,89	5,16	4,90	5,05	4,67
Sevilla	5,33	5,56	5,38	5,14	5,06	5,05	5,29	4,82	4,81	4,51
Andalucía	5,33	5,37	5,22	5,19	5,01	5,01	5,15	4,83	4,90	4,53

Tasa estándar por 1.000 habitantes (Población estándar europea).

1999-2006: Datos codificados según CIE-10

FUENTE: I.E.A. Consejería de Salud. Unidad de Estadísticas Vitales

TABLA 3.02. MORTALIDAD GENERAL DE ANDALUCÍA Y PROVINCIAS 1997-2006. HOMBRES

	1997	1998	1999	2000	2001	2002	2003	2004	2005	2006
Almería	9,40	9,28	9,25	8,73	8,94	8,86	9,05	8,64	8,61	8,22
Cádiz	9,92	10,06	10,12	10,18	9,75	9,52	10,16	9,70	9,89	8,20
Córdoba	8,50	8,90	8,59	8,30	8,30	8,45	8,44	8,07	8,16	7,60
Granada	8,84	9,20	8,79	9,23	8,67	8,95	8,86	8,63	8,50	7,87
Huelva	9,83	9,85	9,42	9,47	9,23	9,22	9,21	8,58	9,01	8,47
Jaén	8,56	9,09	8,56	8,42	8,16	8,18	8,11	8,06	8,01	7,33
Málaga	9,27	9,54	8,82	9,15	8,85	8,94	9,28	8,68	8,94	8,49
Sevilla	9,82	10,24	9,74	9,66	9,26	9,29	9,48	8,86	8,97	8,38
Andalucía	9,30	9,60	9,19	9,20	8,92	8,96	9,13	8,70	8,80	8,11

Tasa estándar por 1.000 habitantes (Población estándar europea).

1999-2006: Datos codificados según CIE-10

FUENTE: I.E.A. Consejería de Salud. Unidad de Estadísticas Vitales

GRÁFICO 3.01. MORTALIDAD GENERAL EN ANDALUCÍA. AÑOS 1997-2006

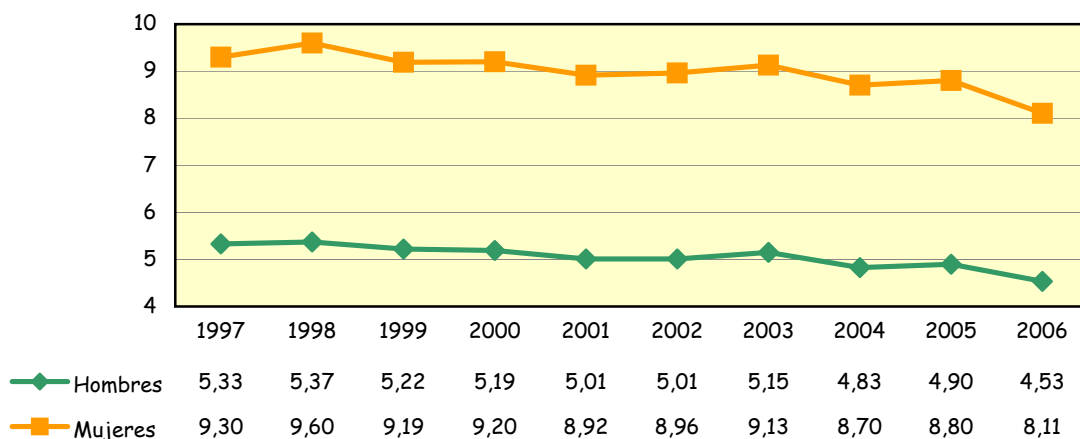

Tasa estándar por 1.000 habitantes (Población estándar europea).

1999-2006: Datos codificados según CIE-10

FUENTE: I.E.A. Consejería de Salud. Unidad de Estadísticas Vitales

GRÁFICO 3.02. MORTALIDAD GENERAL EN LAS PROVINCIAS. ANDALUCÍA 2006

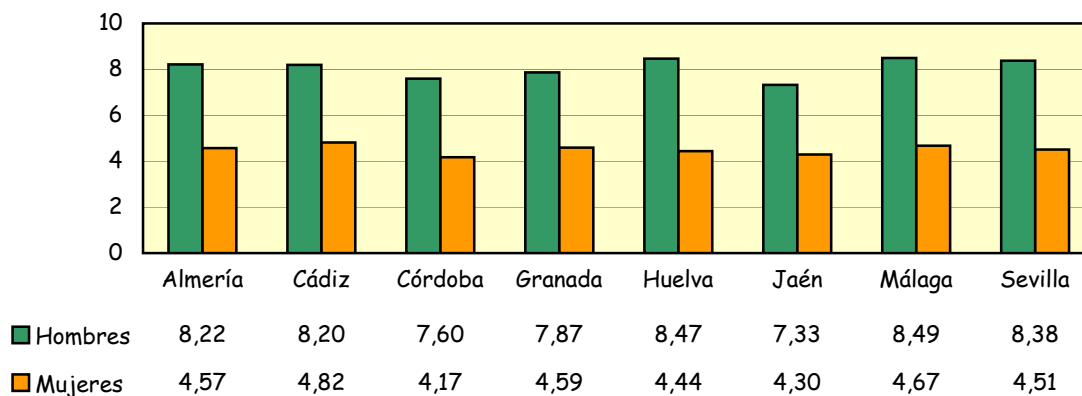

Tasa estándar por 1.000 habitantes (Población estándar europea).

FUENTE: I.E.A. Consejería de Salud. Unidad de Estadísticas Vitales

GRÁFICO 3.03. MORTALIDAD POR CAUSAS DE 1 A 14 AÑOS. ANDALUCÍA 2006

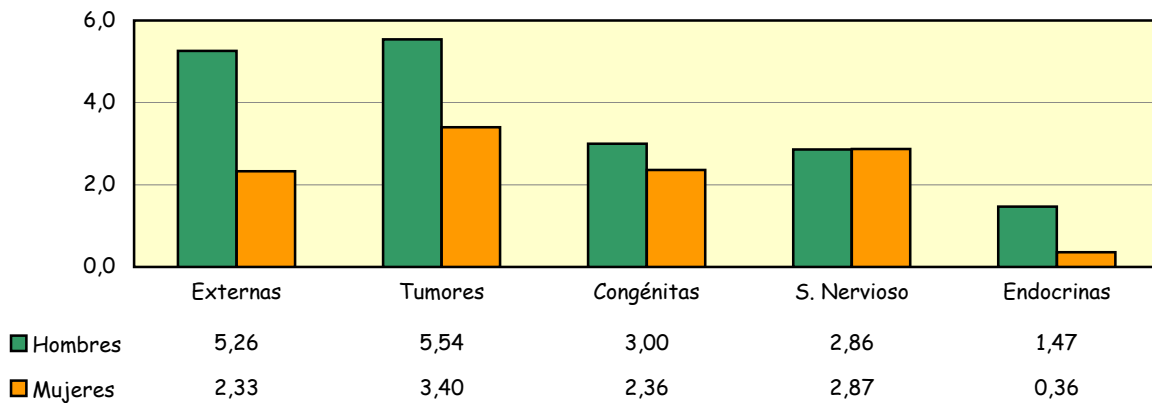

Tasas estándar por 100.000 habitantes (Población estándar europea)

Datos codificados según CIE-10

FUENTE: I.E.A. Consejería de Salud. Unidad de Estadísticas Vitales

GRÁFICO 3.04. MORTALIDAD POR CAUSAS DE 15 A 64 AÑOS. ANDALUCÍA 2006

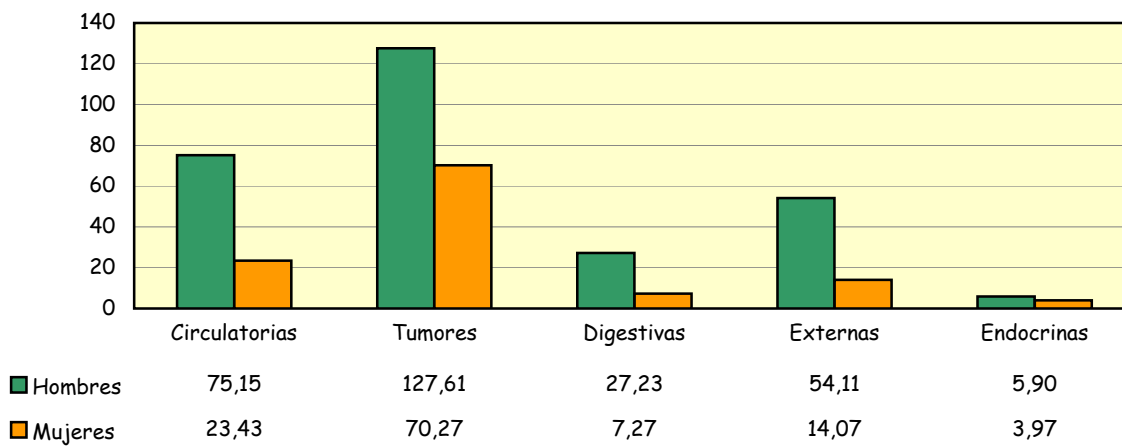

Tasas estándar por 100.000 habitantes (Población estándar europea)

Datos codificados según CIE-10

FUENTE: I.E.A. Consejería de Salud. Unidad de Estadísticas Vitales

GRÁFICO 3.05. MORTALIDAD POR CAUSAS DE 65 Y MAS AÑOS. ANDALUCÍA 2006

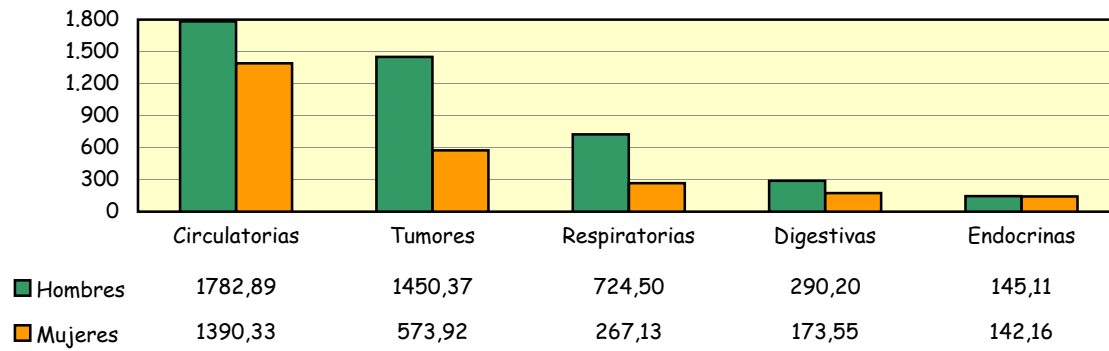

Tasas estándar por 100.000 habitantes (Población estándar europea)

Datos codificados según CIE-10

FUENTE: I.E.A. Consejería de Salud. Unidad de Estadísticas Vitales

TABLA 3.03. AÑOS POTENCIALES DE VIDA PERDIDOS (A.P.V.P.) 1997-2006. MUJERES

	1997	1998	1999	2000	2001	2002	2003	2004	2005	2006
Almería	30,29	24,60	21,87	23,27	24,23	28,20	21,92	21,25	22,85	24,32
Cádiz	25,99	23,23	23,41	23,03	21,95	22,69	24,04	20,94	20,82	20,56
Córdoba	20,30	20,82	21,76	20,95	19,69	21,72	19,30	18,98	17,36	17,66
Granada	22,39	20,83	23,19	21,14	20,62	23,94	20,67	20,75	22,07	23,70
Huelva	23,04	21,42	23,59	22,75	22,29	20,03	23,39	22,22	18,83	21,75
Jaén	24,98	21,65	21,69	19,15	21,78	21,14	22,03	20,01	18,81	16,69
Málaga	27,20	23,44	24,24	23,70	24,02	20,70	24,90	23,89	22,92	22,59
Sevilla	24,33	23,77	21,60	20,47	22,28	20,30	22,43	20,78	18,48	21,85
Andalucía	24,81	22,70	22,67	21,78	22,18	21,91	22,58	21,19	20,27	21,33

Tasa estándar por 1.000 habitantes.Población estándar europea.

FUENTE: I.E.A. Consejería de Salud. Unidad de Estadísticas Vitales

TABLA 3.04. AÑOS POTENCIALES DE VIDA PERDIDOS (A.P.V.P.) 1997-2006. HOMBRES

	1997	1998	1999	2000	2001	2002	2003	2004	2005	2006
Almería	67,37	67,45	60,42	57,96	60,96	61,79	67,26	62,36	61,96	63,01
Cádiz	62,07	60,49	61,42	57,62	55,44	55,07	56,41	55,38	54,20	47,24
Córdoba	51,97	51,73	53,84	48,28	49,43	51,67	50,94	46,93	46,77	42,99
Granada	60,46	56,65	60,34	55,59	54,17	51,94	53,85	52,31	52,11	50,71
Huelva	61,96	57,92	54,79	56,04	54,62	57,70	54,27	52,82	51,05	51,26
Jaén	55,25	58,18	53,46	56,23	51,58	50,92	50,68	48,29	50,15	45,82
Málaga	59,88	55,15	55,52	54,37	56,57	56,98	59,56	53,94	55,09	54,08
Sevilla	58,70	59,32	58,80	55,60	54,29	53,72	54,78	52,92	48,75	49,04
Andalucía	59,34	57,95	57,60	55,16	54,59	54,63	55,84	53,07	52,14	50,09

Tasa estándar por 1.000 habitantes.Población estándar europea.

FUENTE: I.E.A. Consejería de Salud. Unidad de Estadísticas Vitales



GRÁFICO 3.06. AÑOS POTENCIALES DE VIDA PERDIDOS EN ANDALUCÍA. AÑOS 1997-2006

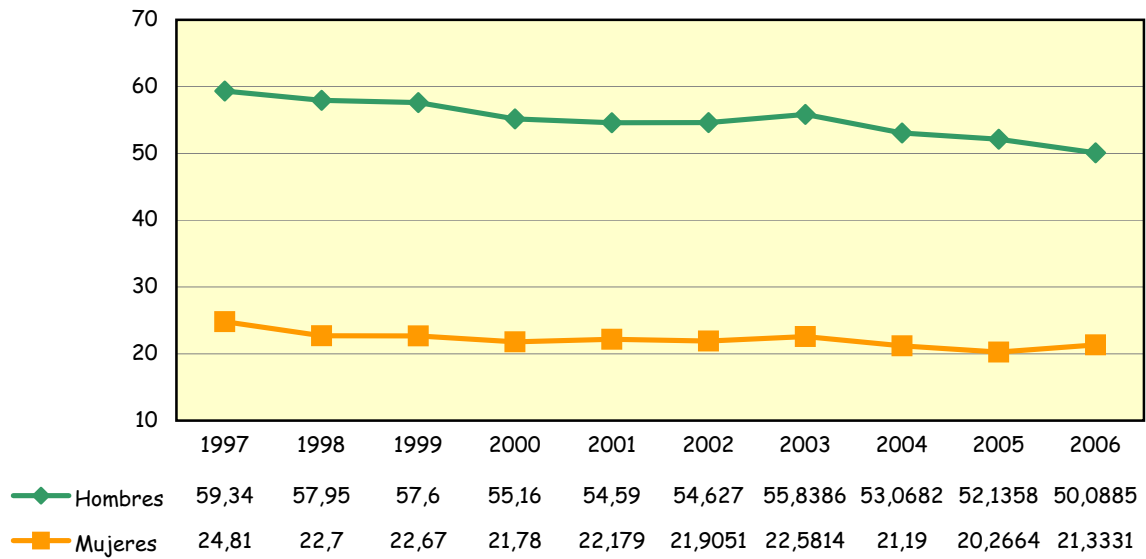

Tasa estándar por 1.000 habitantes. Población estándar europea.
 FUENTE: I.E.A. Consejería de Salud. Unidad de Estadísticas Vitales

**TABLA 3.05. AÑOS POTENCIALES DE VIDA PERDIDOS POR ENFERMEDADES CIRCULATORIAS.
AÑOS 2001-2006**

	2001	2002	2003	2004	2005	2006
Mujeres						
Almería	3,34	3,98	3,44	2,63	3,19	3,96
Cádiz	3,61	3,79	3,61	2,78	3,29	3,06
Córdoba	2,60	3,02	2,98	2,50	3,44	2,84
Granada	3,98	3,17	3,31	3,88	2,98	2,72
Huelva	4,21	3,43	4,30	2,52	2,45	2,32
Jaén	2,79	2,57	3,08	1,93	2,93	2,58
Málaga	3,52	3,13	3,82	3,01	3,75	2,48
Sevilla	3,39	3,54	3,53	3,22	3,25	3,25
Andalucía	3,42	3,35	3,52	2,92	3,25	2,92
Varones						
Almería	8,07	8,90	8,50	9,52	10,94	9,81
Cádiz	11,11	9,67	10,39	10,23	8,61	8,38
Córdoba	8,47	10,21	9,22	8,59	7,96	7,55
Granada	10,13	10,44	9,72	9,00	8,91	7,82
Huelva	9,22	10,51	7,67	8,30	7,43	9,45
Jaén	7,76	7,61	8,32	8,33	9,70	7,77
Málaga	11,01	10,65	10,91	10,06	10,83	10,37
Sevilla	11,69	10,55	11,28	9,97	10,76	10,46
Andalucía	10,23	10,02	10,02	9,51	9,68	9,21

Tasas estándar por 1.000 habitantes (Población estándar europea)

Datos codificados según CIE-10

FUENTE: I.E.A. Consejería de Salud. Unidad de Estadísticas Vitales

GRÁFICO 3.07. AÑOS POTENCIALES DE VIDA PERDIDOS POR ENFERMEDADES CIRCULATORIAS. ANDALUCÍA. AÑOS 1997-2006

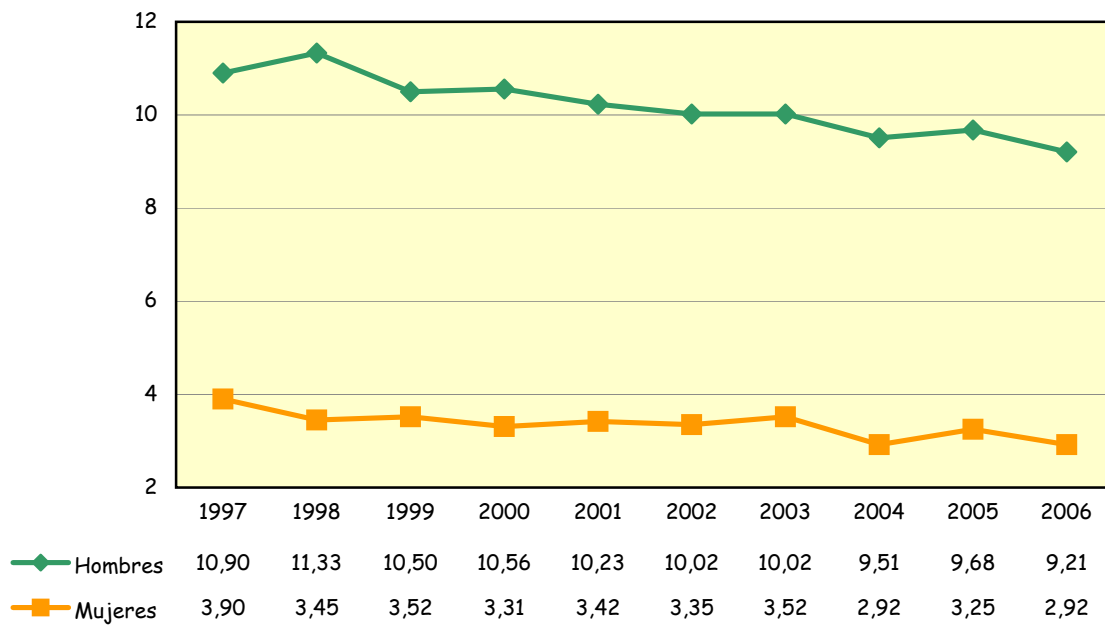

Tasas estándar por 1.000 habitantes (Población estándar europea)

1999-2006: Datos codificados según CIE-10

FUENTE: I.E.A. Consejería de Salud. Unidad de Estadísticas Vitales

TABLA 3.06. AÑOS POTENCIALES DE VIDA PERDIDOS (A.P.V.P.) POR TUMORES. AÑOS 2001-2006

	2001	2002	2003	2004	2005	2006
Mujeres						
Almería	9,99	10,99	8,94	8,35	8,39	9,91
Cádiz	9,06	11,16	10,51	10,05	9,08	8,84
Córdoba	9,03	9,43	8,94	8,42	6,79	7,20
Granada	9,67	9,25	8,89	8,26	9,63	10,84
Huelva	10,64	8,81	10,07	12,00	7,62	9,71
Jaén	8,21	8,82	9,05	9,03	8,34	6,47
Málaga	9,86	9,57	10,68	10,09	10,11	10,62
Sevilla	10,11	9,99	9,62	9,53	8,89	9,79
Andalucía	9,61	9,85	9,73	9,48	8,85	9,39
Varones						
Almería	16,74	15,54	17,90	15,33	14,97	18,81
Cádiz	17,89	18,77	17,66	17,43	16,69	13,88
Córdoba	15,04	15,82	13,64	14,48	13,77	14,62
Granada	13,96	14,21	15,30	15,06	13,84	13,79
Huelva	16,79	18,45	16,39	18,31	17,31	18,21
Jaén	15,52	17,23	15,85	13,84	13,24	12,79
Málaga	16,20	16,08	16,42	16,59	15,41	15,18
Sevilla	16,87	17,99	17,44	17,44	15,70	16,63
Andalucía	16,26	16,92	16,50	16,30	15,24	15,37

Tasa estándar por 1.000 habitantes. Población estándar europea.

FUENTE: I.E.A. Consejería de Salud. Unidad de Estadísticas Vitales

**GRÁFICO 3.08. AÑOS POTENCIALES DE VIDA PERDIDOS POR TUMORES ANDALUCÍA.
AÑOS 1997-2006**

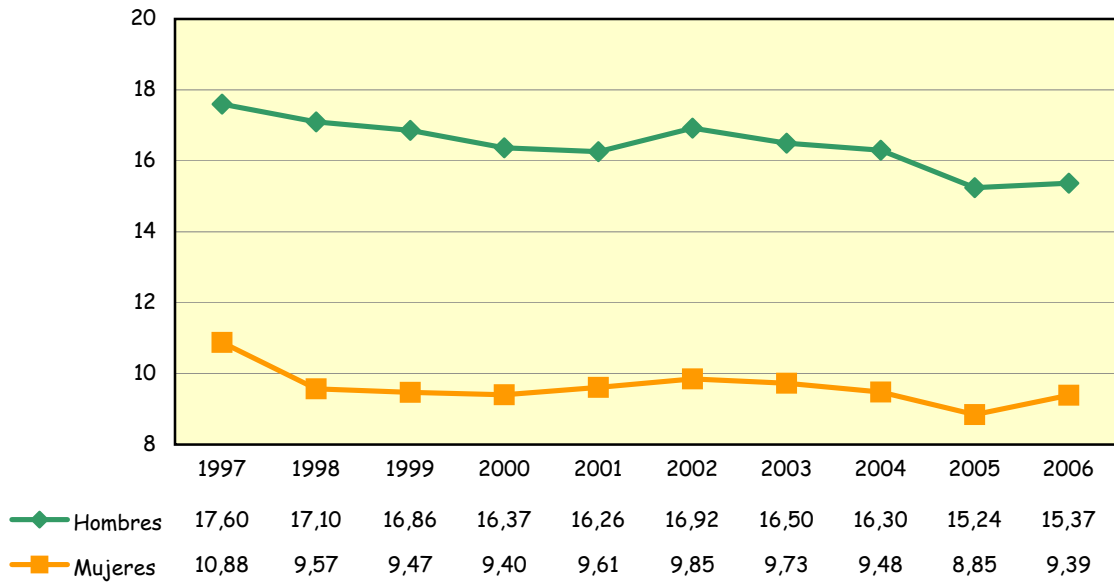

Tasa estándar por 1.000 habitantes.Población estándar europea.

FUENTE: I.E.A. Consejería de Salud. Unidad de Estadísticas Vitales

TABLA 3.07. AÑOS POTENCIALES DE VIDA PERDIDOS (A.P.V.P.) POR CAUSAS EXTERNAS. AÑOS 2001-2006

	2001	2002	2003	2004	2005	2006
Mujeres						
Almería	5,23	5,51	3,18	4,30	5,05	5,26
Cádiz	3,22	2,60	2,46	2,51	2,39	2,79
Córdoba	2,56	3,18	2,97	3,32	1,90	2,72
Granada	2,67	3,22	3,89	4,12	3,39	4,10
Huelva	1,50	1,97	3,17	1,68	3,90	3,04
Jaén	4,00	3,61	3,46	3,23	1,97	2,38
Málaga	4,15	2,56	5,06	3,47	3,04	3,13
Sevilla	3,20	1,99	3,30	2,85	2,16	3,07
Andalucía	3,35	2,83	3,49	3,15	2,76	3,23
Varones						
Almería	21,27	23,21	25,39	22,49	20,73	20,78
Cádiz	10,89	10,89	11,06	12,46	12,85	10,19
Córdoba	11,89	12,99	13,61	12,32	12,31	10,34
Granada	15,05	14,45	13,28	15,69	14,75	14,46
Huelva	12,64	12,57	14,31	13,05	12,58	12,81
Jaén	13,18	11,97	13,06	12,32	11,10	11,37
Málaga	15,16	15,00	15,35	14,40	15,06	14,41
Sevilla	11,78	11,79	13,70	12,58	9,49	9,98
Andalucía	13,46	13,50	14,34	13,91	13,00	12,38

Tasa estándar por 1.000 habitantes. Población estándar europea.

FUENTE: I.E.A. Consejería de Salud. Unidad de Estadísticas Vitales

GRÁFICO 3.09. AÑOS POTENCIALES DE VIDA PERDIDOS POR CAUSAS EXTERNAS. ANDALUCÍA 1997-2006

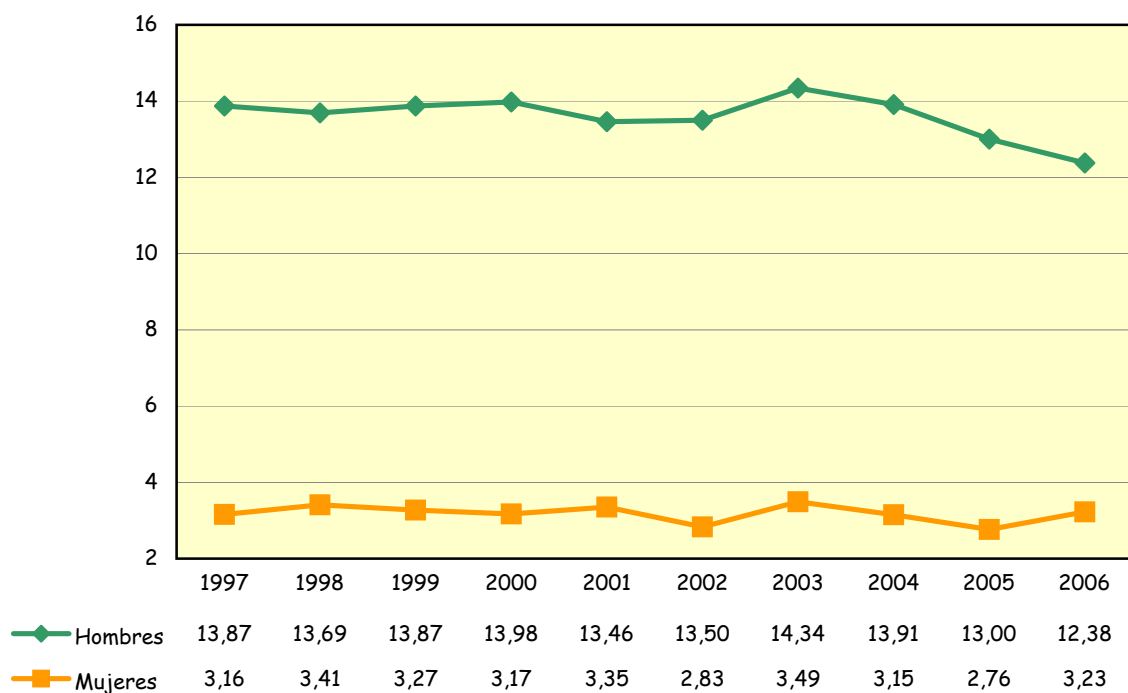

Tasa estándar por 1.000 habitantes. Población estándar europea.

1999-2006: Datos codificados según CIE-10

FUENTE: I.E.A. Consejería de Salud. Unidad de Estadísticas Vitales

TABLA 3.08. MORTALIDAD EVITABLE (MIPSE) 1997-2006. MUJERES

	1997	1998	1999	2000	2001	2002	2003	2004	2005	2006
Almería	26,90	17,27	22,50	20,08	14,22	14,91	19,00	14,17	23,90	22,45
Cádiz	19,40	21,95	15,48	18,83	15,79	14,74	23,32	13,07	14,36	20,04
Córdoba	16,80	17,43	18,77	13,46	17,80	12,73	15,67	14,15	16,31	8,64
Granada	20,80	20,33	18,46	16,59	19,57	19,82	14,48	14,53	17,27	15,35
Huelva	15,00	16,01	23,01	18,18	17,51	21,20	18,08	15,77	17,87	13,72
Jaén	24,40	18,23	19,53	17,90	13,33	16,10	15,53	13,78	16,26	13,61
Málaga	19,40	20,20	17,31	19,15	12,46	17,72	18,08	15,97	18,60	14,16
Sevilla	21,00	17,80	18,39	13,75	22,30	14,80	17,51	15,44	15,16	16,36
Andalucía	20,31	19,02	18,42	16,84	16,92	16,15	17,93	14,77	16,86	15,61

Tasas por 100.000 habitantes de 5 a 64 años (Población estándar europea)

1999-2006: Datos codificados según CIE-10

FUENTE: I.E.A. Consejería de Salud. Unidad de Estadísticas Vitales

TABLA 3.09. MORTALIDAD EVITABLE (MIPSE) 1997-2006. VARONES

	1997	1998	1999	2000	2001	2002	2003	2004	2005	2006
Almería	40,30	42,29	45,76	38,49	33,00	36,90	43,69	24,76	33,62	28,65
Cádiz	35,10	36,51	34,83	44,94	29,13	31,49	33,77	28,01	28,27	28,00
Córdoba	36,30	41,37	38,17	35,92	32,75	29,04	33,04	36,84	27,75	34,33
Granada	28,90	31,44	37,90	46,90	33,94	32,03	32,91	29,94	29,23	29,52
Huelva	35,30	41,91	28,75	34,77	38,16	33,81	33,09	26,16	28,51	28,85
Jaén	30,60	38,67	40,95	43,39	30,14	43,41	28,43	25,78	30,85	24,65
Málaga	37,60	36,27	42,22	40,73	27,73	37,45	32,36	31,25	38,09	35,62
Sevilla	37,20	42,00	43,10	36,56	34,11	30,47	29,69	32,41	34,19	32,20
Andalucía	35,38	38,52	39,70	40,26	32,97	33,67	32,53	30,23	32,13	31,00

Tasas por 100.000 habitantes de 5 a 64 años (Población estándar europea)

1999-2006: Datos codificados según CIE-10

FUENTE: I.E.A. Consejería de Salud. Unidad de Estadísticas Vitales

GRÁFICO 3.10.MORTALIDAD EVITABLE (MIPSE) DE 5 A 64 AÑOS. ANDALUCÍA, 1997-2006

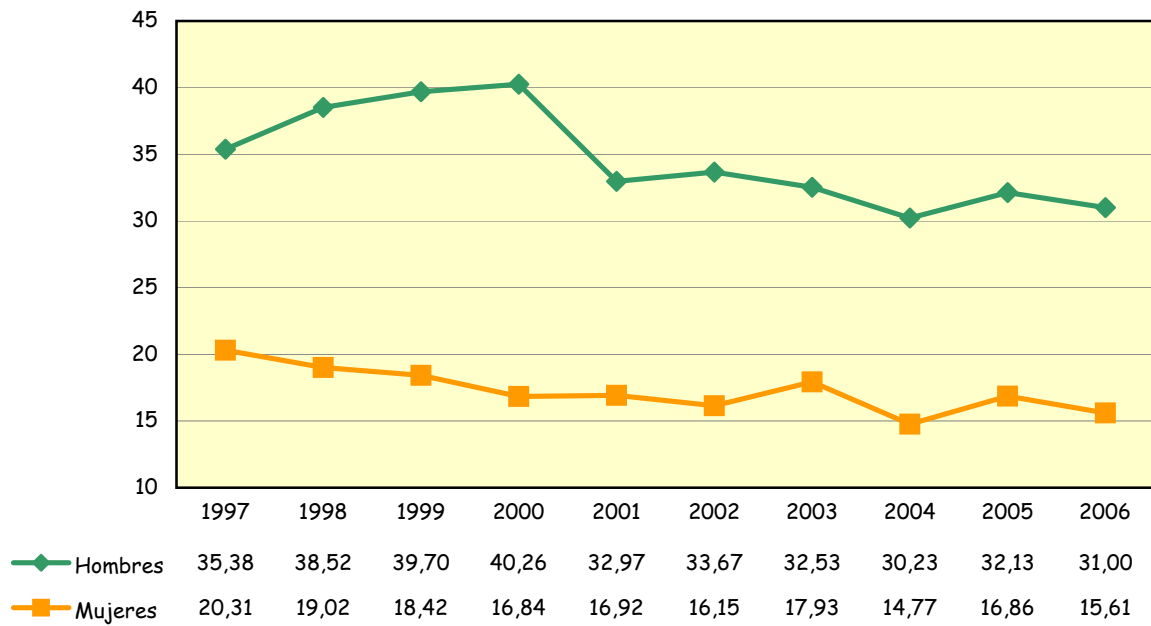

FUENTE: I.E.A. Consejería de Salud. Unidad de Estadísticas Vitales
 Tasas por 100.000 habitantes de 5 a 64 años (Población estándar europea)
 1999-2006: Datos codificados según CIE-10

TABLA 3.10. MORTALIDAD INFANTIL. AÑOS 1997-2006

	1997	1998	1999	2000	2001	2002	2003	2004	2005	2006
Almería	4,70	4,20	4,58	4,14	5,20	6,79	4,30	4,26	5,11	3,92
Cádiz	6,30	6,50	3,40	5,69	4,50	5,33	3,47	5,06	4,42	4,14
Córdoba	5,50	6,90	5,41	5,26	5,10	4,19	5,63	4,32	5,92	3,74
Granada	5,60	6,20	6,66	6,11	3,80	3,27	4,95	6,11	4,74	5,39
Huelva	3,00	6,50	4,43	3,53	2,60	3,00	2,88	3,06	3,82	3,02
Jaén	6,00	6,20	4,76	6,48	4,20	3,83	5,38	4,88	3,33	3,35
Málaga	5,10	4,70	5,65	4,99	5,00	5,93	4,41	4,64	4,47	3,83
Sevilla	5,10	5,40	5,90	3,97	4,90	4,65	4,37	4,70	3,70	5,08
Andalucía	5,30	5,76	5,21	4,97	4,60	4,80	4,40	4,74	4,37	4,26

Tasas por 1.000 nacidos vivos

1999-2006: Datos codificados según CIE-10

FUENTE: Andalucía: I.E.A. Consejería de Salud. Unidad de Estadísticas Vitales

GRÁFICO 3.11. MORTALIDAD INFANTIL. ANDALUCÍA Y ESPAÑA, 1997-2006

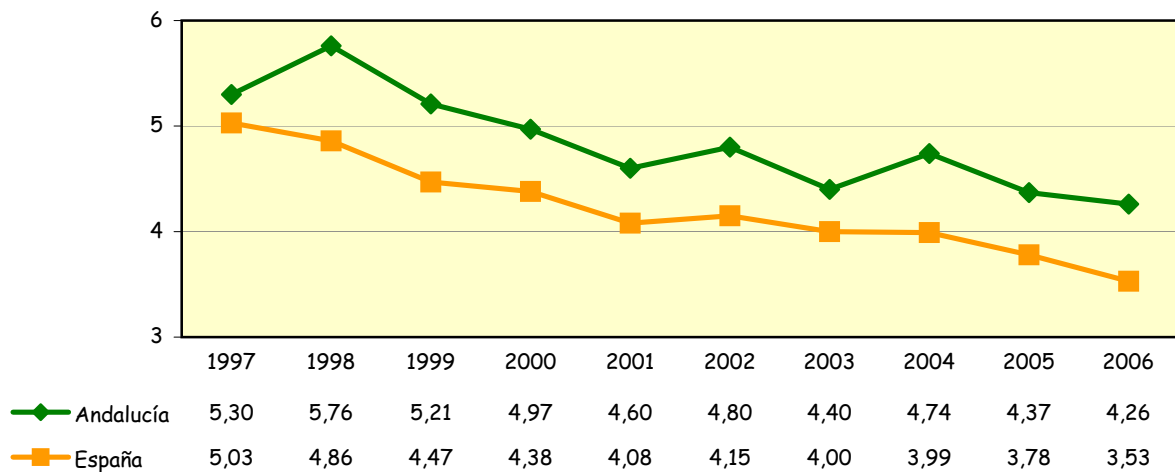

Tasas por 1.000 nacidos vivos

1999-2006: Datos codificados según CIE-10

FUENTES:

Andalucía: I.E.A. Consejería de Salud. Unidad de Estadísticas Vitales

España: I.N.E. Movimiento Natural de la Población

TABLA 3.11. MORTALIDAD PERINATAL. AÑOS 1997-2006

	1997	1998	1999	2000	2001	2002	2003	2004	2005	2006
Almería	7,20	3,15	5,70	5,92	6,77	6,94	4,16	5,33	4,60	4,51
Cádiz	7,30	9,14	7,01	6,43	8,01	7,87	6,87	6,34	6,00	5,16
Córdoba	7,10	8,37	8,87	6,89	6,49	6,85	6,85	4,32	6,88	5,61
Granada	7,30	7,02	7,44	7,60	6,32	5,26	6,94	6,00	5,46	6,39
Huelva	3,70	1,78	1,27	1,86	1,01	1,20	1,73	2,29	1,82	1,95
Jaén	8,70	5,31	6,14	6,79	6,21	5,36	5,83	4,74	5,15	4,07
Málaga	6,70	6,70	6,60	5,70	5,47	6,48	5,55	5,91	5,51	4,89
Sevilla	7,40	7,80	7,85	7,07	8,09	7,03	7,04	7,09	6,18	5,21
Andalucía	7,10	6,89	6,85	6,35	6,58	6,40	6,06	5,77	5,54	4,96

Tasas por 1.000 nacidos vivos y muertes fetales tardías

1999-2006: Datos codificados según CIE-10

FUENTE: Andalucía: I.E.A. Consejería de Salud. Unidad de Estadísticas Vitales

GRÁFICO 3.12. MORTALIDAD PERINATAL. ANDALUCÍA Y ESPAÑA 1997-2006

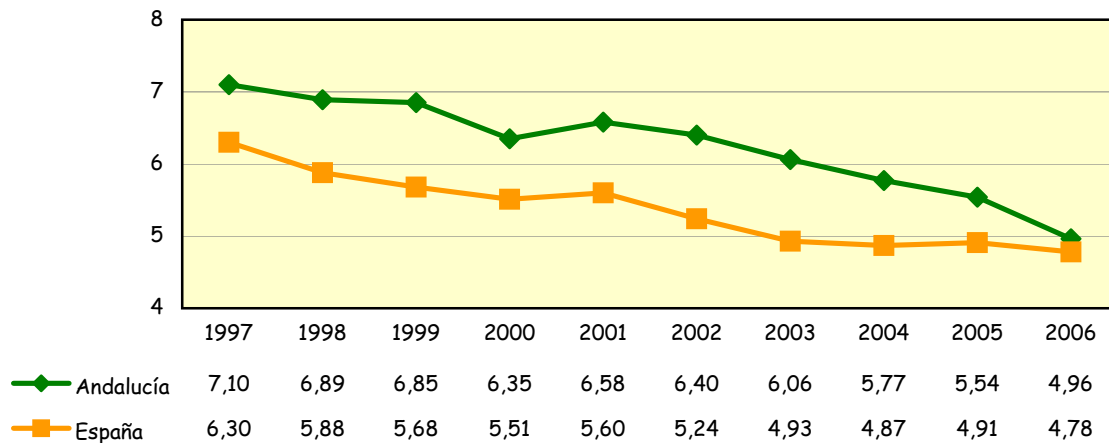

Tasas por 1.000 nacidos vivos y muertes fetales tardías

1999-2006: Datos codificados según CIE-10

FUENTES:

Andalucía: I.E.A. Consejería de Salud. Unidad de Estadísticas Vitales

España: I.N.E. Movimiento Natural de la Población

TABLA 3.12. MORTALIDAD NEONATAL. AÑOS 1997-2006

	1997	1998	1999	2000	2001	2002	2003	2004	2005	2006
Almería	3,20	1,75	3,60	2,96	4,20	4,78	3,01	3,06	3,32	2,14
Cádiz	4,50	4,63	2,67	3,45	3,60	3,94	2,66	3,56	2,97	2,92
Córdoba	3,00	3,84	3,52	3,63	3,70	2,54	4,28	2,96	4,59	2,69
Granada	4,10	3,24	3,62	3,86	2,70	1,99	3,63	4,11	3,30	3,89
Huelva	1,70	3,79	2,32	2,07	1,40	1,00	1,54	1,53	1,09	1,60
Jaén	4,60	3,99	3,36	4,58	3,30	3,06	2,54	2,96	1,97	1,75
Málaga	3,40	2,38	3,46	3,39	3,30	4,64	2,77	3,19	2,79	2,89
Sevilla	3,40	3,78	3,76	2,72	3,40	3,13	3,35	3,05	2,57	3,08
Andalucía	3,59	3,50	3,36	3,31	3,30	3,35	3,05	3,17	2,86	2,80

Tasas por 1.000 nacidos vivos

1999-2006: Datos codificados según CIE-10

FUENTE: Andalucía: I.E.A. Consejería de Salud. Unidad de Estadísticas Vitales

GRÁFICO 3.13. MORTALIDAD NEONATAL. ANDALUCÍA Y ESPAÑA 1997-2006

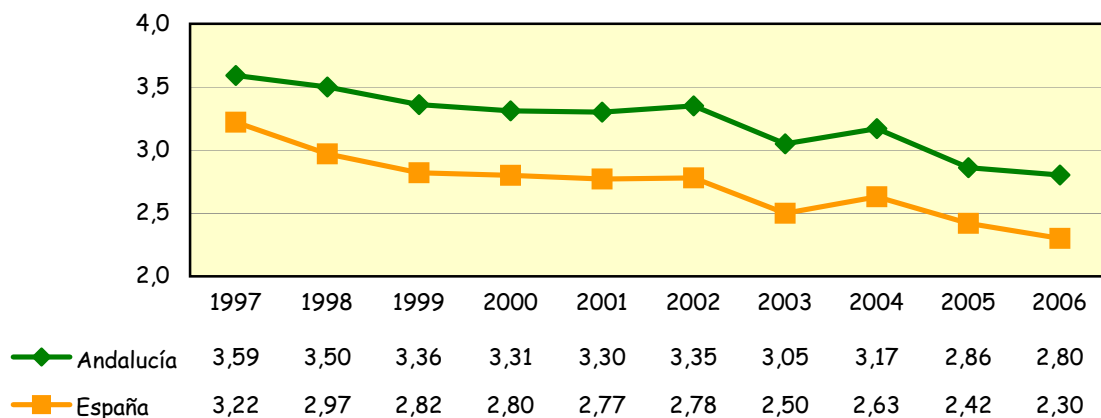

Tasas por 1.000 nacidos vivos

1999-2006: Datos codificados según CIE-10

FUENTES:

Andalucía: I.E.A. Consejería de Salud. Unidad de Estadísticas Vitales

España: I.N.E. Movimiento Natural de la Población

TABLA 3.13. MORTALIDAD POSTNEONATAL. AÑOS 1997-2006

	1997	1998	1999	2000	2001	2002	2003	2004	2005	2006
Almería	1,60	2,45	0,98	1,15	1,08	2,00	1,29	1,20	1,79	1,78
Cádiz	1,80	1,82	0,73	2,20	0,93	1,39	0,81	1,50	1,45	1,22
Córdoba	2,50	3,09	1,89	1,50	1,40	1,65	1,35	1,36	1,33	1,05
Granada	1,50	3,01	3,04	1,93	1,13	1,29	1,32	2,00	1,44	1,50
Huelva	1,30	2,68	2,11	1,04	1,22	2,00	1,35	1,53	2,73	1,42
Jaén	1,40	2,22	1,40	1,92	0,93	0,77	2,84	1,92	1,36	1,60
Málaga	1,70	2,30	2,18	1,44	1,68	1,30	1,64	1,45	1,68	0,94
Sevilla	1,70	1,64	2,15	1,18	1,50	1,52	1,02	1,64	1,13	2,00
ANDALUCÍA	1,71	2,26	1,84	1,55	1,29	1,45	1,35	1,57	1,50	1,46

Tasas por 1.000 nacidos vivos

1999-2006: Datos codificados según CIE-10

FUENTE: Andalucía: I.E.A. Consejería de Salud. Unidad de Estadísticas Vitales

GRÁFICO 3.14. MORTALIDAD POSTNEONATAL. ANDALUCÍA Y ESPAÑA 1997-2006

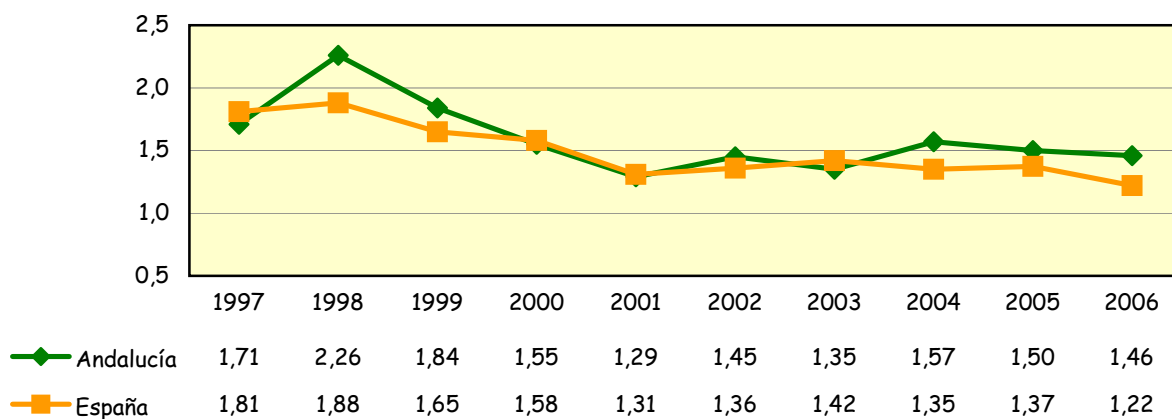

Tasas por 1.000 nacidos vivos

1999-2006: Datos codificados según CIE-10

FUENTES:

Andalucía: I.E.A. Consejería de Salud. Unidad de Estadísticas Vitales

España: I.N.E. Movimiento Natural de la Población

TABLA 3.14. MORTALIDAD MATERNA, NÚMERO DE CASOS. AÑOS 1997-2006

	1997	1998	1999	2000	2001	2002	2003	2004	2005	2006
Almería	0	0	0	0	2	0	0	2	1	3
Cádiz	0	1	0	0	4	1	1	0	0	2
Córdoba	0	0	1	0	1	0	0	0	1	0
Granada	1	2	1	0	1	2	0	0	1	0
Huelva	0	0	0	0	1	0	0	0	1	0
Jaén	1	0	0	0	1	1	2	0	0	0
Málaga	2	1	0	1	1	3	4	4	0	1
Sevilla	1	0	2	1	1	0	1	0	1	1
Andalucía	5	4	4	2	12	7	8	6	5	7

1999-2006: Datos codificados según CIE-10

FUENTE: I.E.A. Consejería de Salud. Unidad de Estadísticas Vitales

GRÁFICO 3.15. MORTALIDAD MATERNA EN ANDALUCÍA. 1997-2006

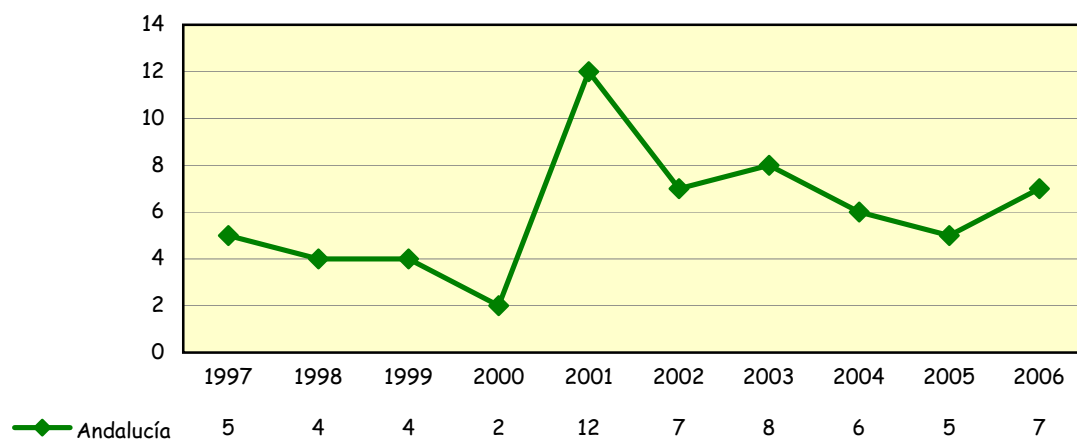

1999-2006: Datos codificados según CIE-10

FUENTE: I.E.A. Consejería de Salud. Unidad de Estadísticas Vitales

4. RECURSOS

1. CENTROS Y EQUIPAMIENTOS

TABLA 4.01. CENTROS SANITARIOS Y PERSONAL DEL SISTEMA SANITARIO PÚBLICO DE ANDALUCÍA POR PROVINCIA. AÑO 2007

TABLA 4.02. NÚMERO DE CAMAS EN LOS HOSPITALES DEL SISTEMA SANITARIO PÚBLICO DE ANDALUCÍA. AÑOS 2005-2007

TABLA 4.03. NÚMERO DE CAMAS FUNCIONANTES EN HOSPITALES PRIVADOS. AÑOS 2003-2006

TABLA 4.04. NÚMERO DE HOSPITALES CONCERTADOS SEGÚN TITULARIDAD DE LOS CENTROS. AÑO 2007

TABLA 4.05. NÚMERO DE HOSPITALES CONCERTADOS SEGÚN GRADO DE HOMOLOGACIÓN. AÑO 2007

TABLA 4.06. ORDENACIÓN FARMACEÚTICA: OFICINAS DE FARMACIA EN ANDALUCÍA. AÑOS 2003-2007

TABLA 4.07. ORDENACIÓN FARMACEÚTICA: FARMACIAS POR UTF EN ANDALUCÍA. AÑOS 2003-2007

TABLA 4.08. ORDENACIÓN FARMACEÚTICA: HABITANTES POR FARMACIA EN ANDALUCÍA. AÑOS 2003-2007

MAPA 4.01. HABITANTES POR FARMACIA EN CADA PROVINCIA, EN COMPARACIÓN CON LA MEDIA ANDALUZA. AÑO 2007

2. RECURSOS HUMANOS

TABLA 4.09. PERSONAL DE LA CONSEJERÍA DE SALUD Y DEL SERVICIO ANDALUZ DE SALUD POR GRUPOS. AÑO 2007

TABLA 4.10. ESTRUCTURA DE PERSONAL DE EMPRESAS PÚBLICAS HOSPITALARIAS DE ANDALUCÍA. AÑO 2007

TABLA 4.11. ESTRUCTURA DE PERSONAL DE LOS CENTROS ASISTENCIALES DEL S.A.S POR PROVINCIAS. AÑO 2006

3. RECURSOS ECONÓMICOS

TABLA 4.12. PRESUPUESTO ECONÓMICO INICIAL DE LA CONSEJERÍA DE SALUD Y DEL S.A.S, POR CAPÍTULO. AÑO 2007

GRÁFICO 4.01. PRESUPUESTO INICIAL DE LA CONSEJERÍA DE SALUD Y DEL SERVICIO ANDALUZ DE SALUD. AÑO 2007

4. PRESTACIÓN FARMACÉUTICA

TABLA 4.13. GASTO EN FARMACIA. AÑO 2007

GRÁFICO 4.02. EVOLUCIÓN DEL GASTO FARMACÉUTICO DEL S.A.S. AÑOS 2001-2007

TABLA 4.14. GASTO EN FARMACIA POR HABITANTE. AÑO 2007 (euros)

GRÁFICO 4.03. GASTO EN FARMACIA POR HABITANTE. AÑO 2007

TABLA 4.15. GASTO POR RECETA. AÑO 2007

GRÁFICO 4.04. EVOLUCIÓN DEL GASTO POR RECETA. AÑOS 2001-2007

TABLA 4.16. RECETAS FACTURADAS AL S.A.S. AÑO 2007

GRÁFICO 4.05. EVOLUCIÓN DEL NÚMERO DE RECETAS FACTURADAS AL S.A.S. AÑOS 2001-2007

TABLA 4.17. RECETAS POR HABITANTE. AÑO 2007

GRÁFICO 4.06. NÚMERO DE RECETAS POR HABITANTE. AÑO 2007

TABLA 4.01. CENTROS SANITARIOS Y PERSONAL DEL SISTEMA SANITARIO PÚBLICO DE ANDALUCÍA POR PROVINCIAS. AÑO 2007

	Almería	Cádiz	Córdoba	Granada	Huelva	Jaén	Málaga	Sevilla	Andalucía
Centros									
Atención primaria	227	126	141	328	118	196	178	188	1.502
Centros de salud	33	53	39	50	28	40	63	81	387
Consultorios locales	99	49	72	163	61	88	76	92	700
Consultorios auxiliares	95	24	30	115	29	68	39	15	415
Atención especializada	6	13	8	10	4	11	10	18	80
Centros de especialidades	2	9	3	5	1	5	3	10	38
Hospitales ^a del SAS	2	4	3	4	3	3	5	4	28
C.H.A.R.E. ^b	1	-	1	1	-	2	1	2	8
Otros Hospitales ^c	1	-	1 [*]	-	-	1	1	2	6
Personal^f									
Atención primaria	1.640	2.960	2.155	2.451	1.493	1.983	3.472	4.656	20.810
Atención especializada	4.447	8.408	7.099	9.013	3.946	5.624	11.708	15.486	65.731

^aLos complejos hospitalarios formados por varios hospitales se contabilizan como un sólo centro.

^bCentros Hospitalarios de Alta Resolución

^cHospitales gestionados por Empresas Públicas y otras formas de gestión

^{*}Hospital de Montilla. Perteneció a la Empresa Pública "Alto Guadalquivir" (Jaén)

^dDatos correspondientes a 2006

FUENTES: Servicio Andaluz de Salud y Empresas Públicas de la Consejería de Salud

TABLA 4.02. NÚMERO DE CAMAS EN LOS HOSPITALES DEL SISTEMA SANITARIO PÚBLICO DE ANDALUCÍA. AÑOS 2005-2007

	2.005	2.006	2.007
Almería	1.110	1.124	1.146
Hospital Torrecárdenas	705	706	714
H. La Inmaculada (Huércal Overa)	165	166	168
Empresa Pública Hospital Poniente	240	252	264
Cádiz	2.087	2.096	2.118
H. Puerta del Mar	695	692	687
Compl. H. Área Campo Gibraltar	469	496	505
H. Jérez de la Frontera	536	523	534
H. Puerto Real	387	385	392
Córdoba	1.596	1.571	1.558
H. Reina Sofía	1.146	1.138	1.132
H. Infanta Margarita	227	228	228
H. Pozoblanco	142	135	128
H. de Montilla (E.P.A.G.)	81	70	70
Granada	1.828	1.803	1.753
H. San Cecilio	560	566	556
H. Baza	151	149	143
H. Motril	160	165	167
H. Virgen de las Nieves	957	923	887
Huelva	992	968	954
H. Infanta Elena	269	268	266
H. Riotinto	125	114	111
H. Juan Ramón Jiménez	598	586	577
Jaén	1.284	1.333	1.296
H. San Agustín	241	230	232
H. San Juan de la Cruz	220	222	221
Compl. H. de Jaén	732	782	744
Empresa Pública Alto Guadalquivir (H. Andújar)	91	99	99
Málaga	2.523	2.530	2.537
H. Carlos Haya	1.123	1.158	1.147
H. Antequera	127	130	137
H. Serranía de Ronda	123	127	133
H. L'Axarquía	197	197	193
H. Virgen de La Victoria	628	577	579
Empresa Pública Hospital Costa del Sol	325	341	348
Sevilla	3.382	3.287	3.239
H. Osuna	234	226	215
H. Virgen del Rocío	1.364	1.312	1.275
H. Virgen Macarena	996	984	985
H. Valme	600	573	577
C. S. P. Aljarafe	188	192	187
TOTAL	14.802	14.712	14.601

TABLA 4.03. NÚMERO DE CAMAS FUNCIONANTES EN HOSPITALES PRIVADOS. AÑOS 2003-2006

	2.003	2.004	2.005	2.006
Almería	162	166	200	187
Cádiz	1.333	1.374	1.299	1.546
Córdoba	286	287	286	291
Granada	353	354	337	353
Huelva	232	232	233	230
Jaén	48	48	30	25
Málaga	1.799	1.809	1.847	2.060
Sevilla	671	670	666	796
ANDALUCÍA	4.884	4.940	4.898	5.488

FUENTE: Consejería de Salud. D.G. de Innovación Sanitaria, Sistemas y Tecnología. ESCRI

TABLA 4.04. NÚMERO DE HOSPITALES CONCERTADOS SEGÚN TITULARIDAD DE LOS CENTROS. AÑO 2007

	BENÉFICOS	PRIVADOS	AYUNTAMIENTO	TOTAL
Almería	0	2	0	2
Cádiz	1	4	0	5
Córdoba	1	0	0	1
Granada	1	0	0	1
Huelva	0	1	0	1
Jaén	0	0	0	0
Málaga	1	3	0	4
Sevilla	2	0	1	3
Andalucía	6	10	1	17

FUENTE: Consejería de Salud. D.G. de Financiación, Planificación e Infraestructura.

TABLA 4.05. NÚMERO DE HOSPITALES CONCERTADOS SEGÚN GRADO DE HOMOLOGACIÓN. AÑO 2007

	Media y Larga Estancia	Médico Quirúrgicos	Generales	Especialidades	Tratamientos Especiales	TOTAL
Almería	0	0	0	2	0	2
Cádiz	0	0	1	4	0	5
Córdoba	0	0	1	0	0	1
Granada	1	0	0	0	0	1
Huelva	0	0	0	1	0	1
Jaén	0	0	0	0	0	0
Málaga	0	2	0	1	1	4
Sevilla	0	1	2	0	0	3
Andalucía	1	3	4	8	1	17

FUENTE: Consejería de Salud. D.G. de Financiación, Planificación e Infraestructura.

TABLA 4.06. OFICINAS DE FARMACIA EN ANDALUCÍA. AÑOS 2003-2007

	2.003	2.004	2.005	2.006	2.007
Almería	272	270	270	275	276
Cádiz	458	461	460	460	461
Córdoba	394	393	393	395	391
Granada	481	486	487	487	489
Huelva	223	226	224	226	226
Jaén	291	290	289	293	292
Málaga	601	610	610	613	613
Sevilla	789	788	789	788	788
Andalucía	3.509	3.524	3.522	3.537	3.536

FUENTE: Consejería de Salud. S.Gral de Salud Pública y Participación.

TABLA 4.07. FARMACIAS POR UTF EN ANDALUCÍA. AÑOS 2003-2007

	U.T.F*	Farmacias/U.T.F*					
		2.002	2.003	2.004	2.005	2.006	2.007
Almería	20	13,60	14,00	13,50	13,50	13,75	13,80
Cádiz	24	18,92	19,00	19,21	19,17	19,17	19,21
Córdoba	23	17,17	17,00	17,09	17,09	17,17	17,00
Granada	29	16,62	17,00	16,76	16,79	16,79	16,86
Huelva	20	10,90	11,00	11,30	11,20	11,30	11,30
Jaén	27	10,63	11,00	10,74	10,70	10,85	10,81
Málaga	22	27,00	27,00	27,73	27,73	27,86	27,86
Sevilla	35	22,43	23,00	22,51	22,54	22,51	22,51
Andalucía	200	17,44	18,00	17,62	17,61	17,69	17,68

* UTF: Unidades Territoriales de Farmacia

FUENTE: Consejería de Salud. S.Gral de Salud Pública y Participación.

TABLA 4.08. HABITANTES POR FARMACIA EN ANDALUCÍA. AÑOS 2003-2007

	2.003	2.004	2.005	2.006	2.007
Almería	2.078	2.148	2.268	2.312	2.343
Cádiz	2.523	2.526	2.567	2.596	2.619
Córdoba	1.969	1.984	2.005	1.996	2.026
Granada	1.722	1.732	1.768	1.799	1.808
Huelva	2.119	2.109	2.134	2.178	2.202
Jaén	2.239	2.257	2.285	2.262	2.277
Málaga	2.288	2.292	2.383	2.433	2.476
Sevilla	2.260	2.275	2.302	2.329	2.347
Andalucía	2.168	2.181	2.229	2.255	2.279

NOTA: Habitantes de Andalucía según revisión del Padrón Municipal

FUENTE: Consejería de Salud. S.Gral de Salud Pública y Participación.

MAPA 4.01. HABITANTES POR FARMACIA EN CADA PROVINCIA, EN COMPARACIÓN CON LA MEDIA ANDALUZA. AÑO 2007

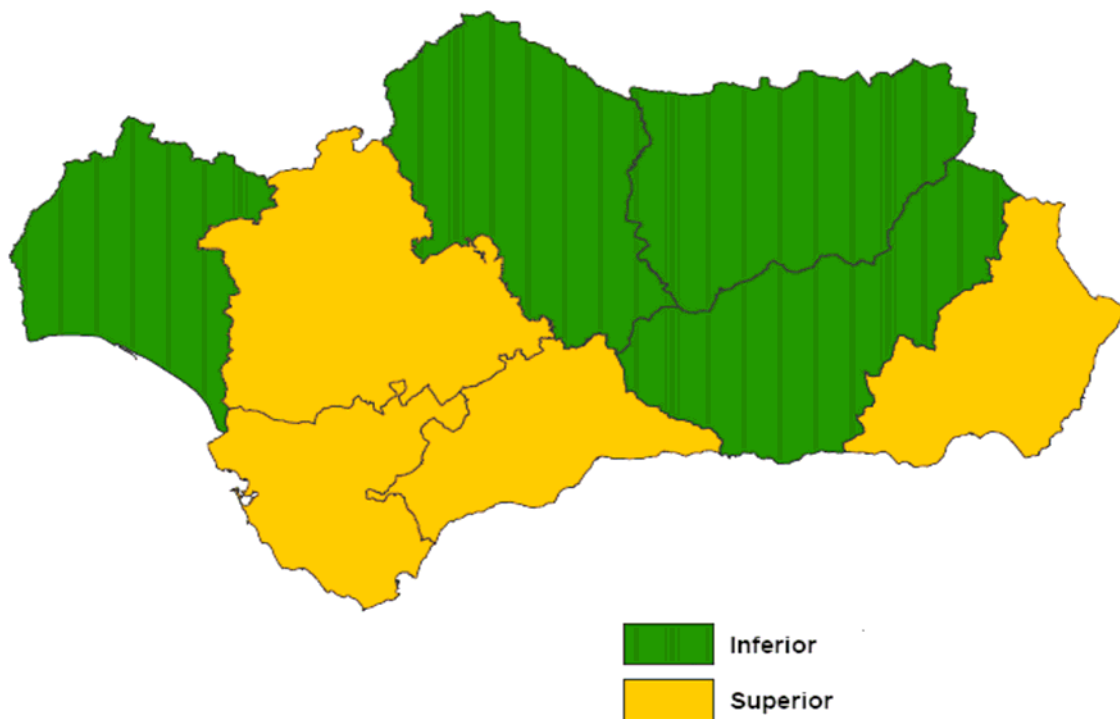

FUENTE: Consejería de Salud. S.Gral de Salud Pública y Participación.

TABLA 4.09. PERSONAL DE LA CONSEJERÍA DE SALUD Y SERVICIO ANDALUZ DE SALUD POR GRUPOS. AÑO 2007

	CONSEJERÍA DE SALUD		S.A.S.	TOTAL
	SS.CC.	DD.PP.	SS.CC.	
FUNCIONARIOS				
Grupo A	131	413	132	676
Grupo B	36	140	34	210
Grupo C	46	169	37	252
Grupo D	77	467	92	636
Grupo E	0	10	1	11
TOTAL FUNCIONARIOS	290	1.199	296	1.785
LABORALES				
Grupo I	3	2	3	8
Grupo II	2	2	1	5
Grupo III	1	47	3	51
Grupo IV	0	37	2	39
Grupo V	25	161	30	216
TOTAL LABORALES	31	249	39	319
TOTAL	321	1.448	335	2.104

SS. CC.: Servicios Centrales

DD.PP.: Delegaciones Provinciales

No incluye el personal de los centros asistenciales del S.A.S.

FUENTE: Consejería de Salud. Secretaría General Técnica. Presupuesto de la Comunidad Autónoma Andaluza.

TABLA 4.10. ESTRUCTURA DE PERSONAL DE EMPRESAS PÚBLICAS HOSPITALARIAS DE ANDALUCÍA. AÑO 2007

Costa del Sol	
Directivos	10
Facultativos	340
P. Sanitario no facult.	1223
Resto del personal	138
Total	1.711

FUENTE: Empresa Pública Hospital Costa del Sol

Empresa Pública Hospital de Poniente				
	H. Poniente	Ch. El Toyo	Ch. Guadix	Total
Directivos	21	3	2	26
Facultativos	148	31	53	232
P. Sanitario no facult.	638	180	145	963
Resto del personal	219	54	52	325
Total	1.026	268	252	1.546

FUENTE: Empresa Pública Hospital de Poniente

Empresa Pública Hospital Alto Guadalquivir						
	C. Andújar	C. Montilla	C. Sierra	P. Genil	Alcaudete	Total
Directivos	10	2	2	2	2	18
Facultativos	100	90	29	34	7	260
P. Sanitario no facult.	203	189	96	93	49	630
Resto del personal	97	49	33	26	22	227
Total	410	330	160	155	80	1.135

FUENTE: Empresa Pública Hospital Alto Guadalquivir

TABLA 4.11. ESTRUCTURA DEL PERSONAL DE LOS CENTROS ASISTENCIALES DEL SERVICIO ANDALUZ DE SALUD. AÑO 2006

Atención Primaria	Almería	Cádiz	Córdoba	Granada	Huelva	Jaén	Málaga	Sevilla	Andalucía
Directivos	12	14	13	18	10	14	20	21	122
Facultativos	640	1.132	811	916	561	728	1.295	1.678	7.761
P. Sanitario no facult.	532	1.048	738	813	501	667	1.207	1.691	7.197
Resto del Personal	456	766	593	704	421	574	950	1.266	5.730
TOTAL	1.640	2.960	2.155	2.451	1.493	1.983	3.472	4.656	20.810

At. Especializada	Almería	Cádiz	Córdoba	Granada	Huelva	Jaén	Málaga	Sevilla	Andalucía
Directivos	23	49	40	47	25	36	69	70	359
Facultativos	550	1.296	916	1.231	589	742	1.512	2.358	9.194
P. Sanitario no facult.	1.856	4.445	3.531	4.626	2.070	2.623	5.121	7.748	32.020
P. No Sanitario	918	2.243	1.882	2.501	1.114	1.510	2.951	4.343	17.462
P. en formación	105	375	336	608	148	159	589	967	3.287
TOTAL	3.452	8.408	6.705	9.013	3.946	5.070	10.242	15.486	62.322

FUENTE: Servicio Andaluz de Salud. Sistema de información de recursos humanos. Plantilla Presupuestaria diciembre 2006

TABLA 4.12. PRESUPUESTO ECONÓMICO INICIAL DE LA CONSEJERÍA DE SALUD Y DEL SERVICIO ANDALUZ DE SALUD, POR CAPÍTULOS. AÑO 2007

	S.A.S.	CONSEJERÍA	TOTAL
Capítulo I	3.615.259	68.712	3.683.971
Capítulo II	1.879.820	196.359	2.076.179
Capítulo III	1.252	0	1.252
Capítulo IV	2.160.900	395.510	2.556.410
Operaciones corrientes	7.657.231	660.581	8.317.812
Capítulo VI	310.765	7.548	318.313
Capítulo VII	16.684	34.742	51.426
Operaciones capital	327.449	42.290	369.739
Total	7.984.680	702.871	8.687.551

En miles de euros

FUENTE: Consejería de Salud. Dirección General de Financiación, Planificación e Infraestructura.

GRÁFICO 4.01. PRESUPUESTO INICIAL DE LA CONSEJERÍA DE SALUD Y DEL SERVICIO ANDALUZ DE SALUD. AÑO 2007

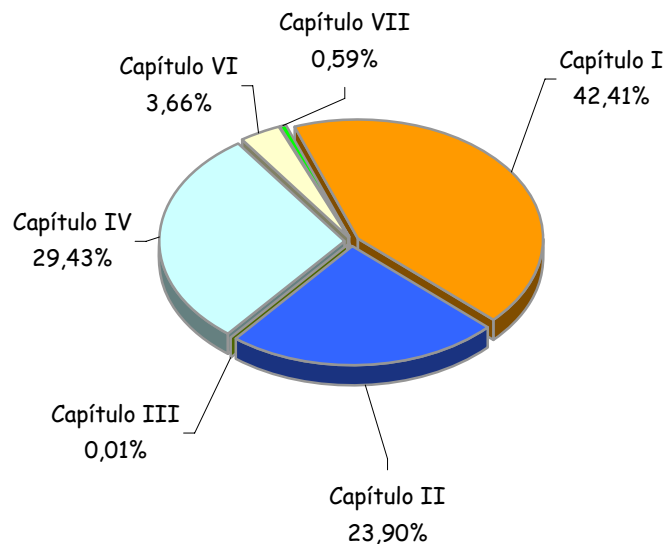

Porcentajes

FUENTE: Consejería de Salud. Dirección General de Financiación, Planificación e Infraestructura.

TABLA 4.13. GASTO EN FARMACIA. AÑO 2007 (euros)

	ACTIVOS	PENSIONISTAS	TOTAL
Almería	36.179.387,3	101.953.614,2	138.133.001,5
Cádiz	63.413.733,5	204.829.051,8	268.242.785,3
Córdoba	48.779.348,9	170.570.798,9	219.350.147,8
Granada	42.981.969,8	155.696.810,6	198.678.780,3
Huelva	27.011.227,4	92.944.696,6	119.955.924,0
Jaén	35.720.086,0	142.526.257,7	178.246.343,7
Málaga	75.696.982,3	238.913.989,9	314.610.972,2
Sevilla	94.262.673,3	318.798.085,3	413.060.758,6
Andalucía	424.045.408,5	1.426.233.304,9	1.850.278.713,4

Incluye medicamentos financiados por la Junta de Andalucía según lo establecido en el Decreto 159/98 de la Consejería de Salud

FUENTE: Servicio Andaluz de Salud

GRÁFICO 4.02. EVOLUCIÓN DEL GASTO FARMACÉUTICO DEL S.A.S. AÑOS 2001-2007

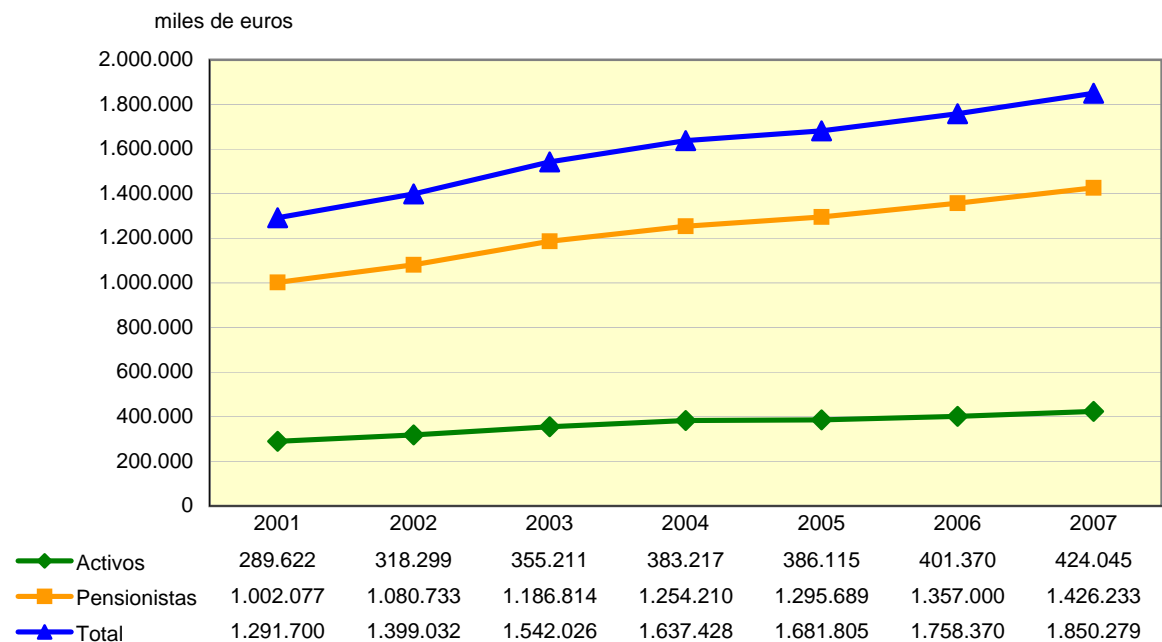

Incluye medicamentos financiados por la Junta de Andalucía según lo establecido en el Decreto 159/98 de la Consejería de Salud

FUENTE: Servicio Andaluz de Salud

TABLA 4.14. GASTO EN FARMACIA POR HABITANTE. AÑO 2007 (euros)

	GASTO/HABITANTE
Almería	213,62
Cádiz	222,18
Córdoba	276,89
Granada	224,72
Huelva	241,03
Jaén	268,14
Málaga	207,32
Sevilla	223,36
Andalucía	229,58

Incluye medicamentos financiados por la Junta de Andalucía según lo establecido en el Decreto 159/98 de la Consejería de Salud

Nota: Habitantes de Andalucía según revisión del padrón municipal (R.D. 1358/2005): 8.059.461

FUENTE: Servicio Andaluz de Salud

GRAFICO 4.03. GASTO EN FARMACIA POR HABITANTE. AÑO 2007

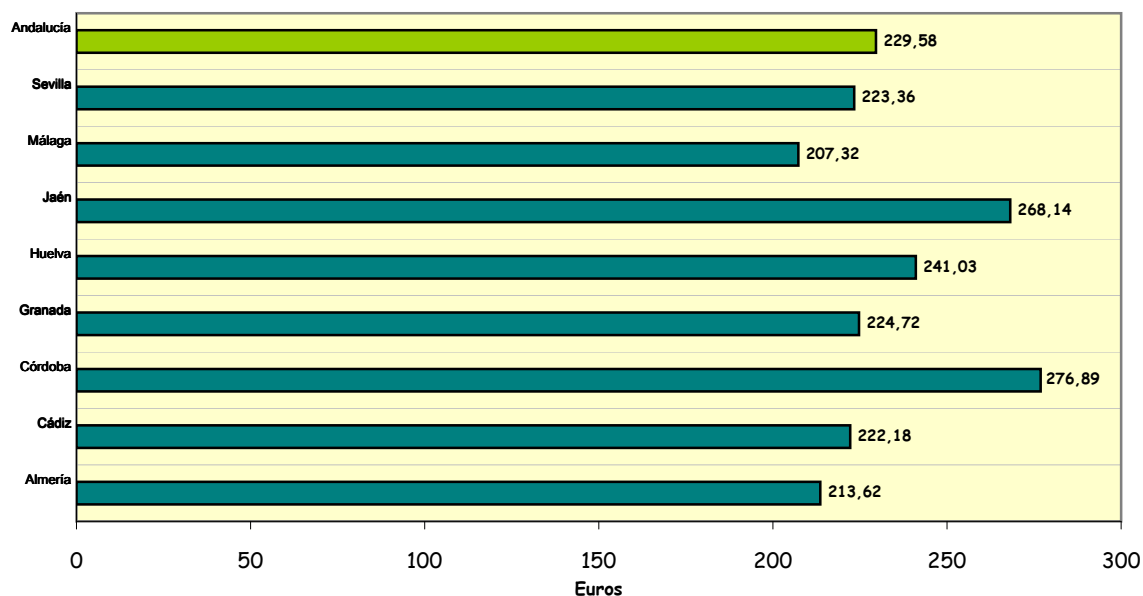

Incluye medicamentos financiados por la Junta de Andalucía según lo establecido en el Decreto 159/98 de la Consejería de Salud

Nota: Habitantes de Andalucía según revisión del padrón municipal (R.D. 1358/2005): 8.059.461

FUENTE: Servicio Andaluz de Salud

TABLA 4.15. GASTO POR RECETA. AÑO 2007

	ACTIVOS	PENSIONISTAS	TOTAL
Almería	8,62	13,96	12,01
Cádiz	8,57	13,66	11,98
Córdoba	8,80	13,56	12,10
Granada	8,56	13,08	11,74
Huelva	8,81	12,94	11,70
Jaén	8,70	13,85	12,38
Málaga	9,39	13,30	12,09
Sevilla	8,52	12,47	11,28
Andalucía	8,75	13,23	11,84

Incluye medicamentos financiados por la Junta de Andalucía según lo establecido en el Decreto 159/98 de la Consejería de Salud
FUENTE: Servicio Andaluz de Salud

GRÁFICO 4.04. EVOLUCIÓN DEL GASTO POR RECETA. AÑOS 2001-2007

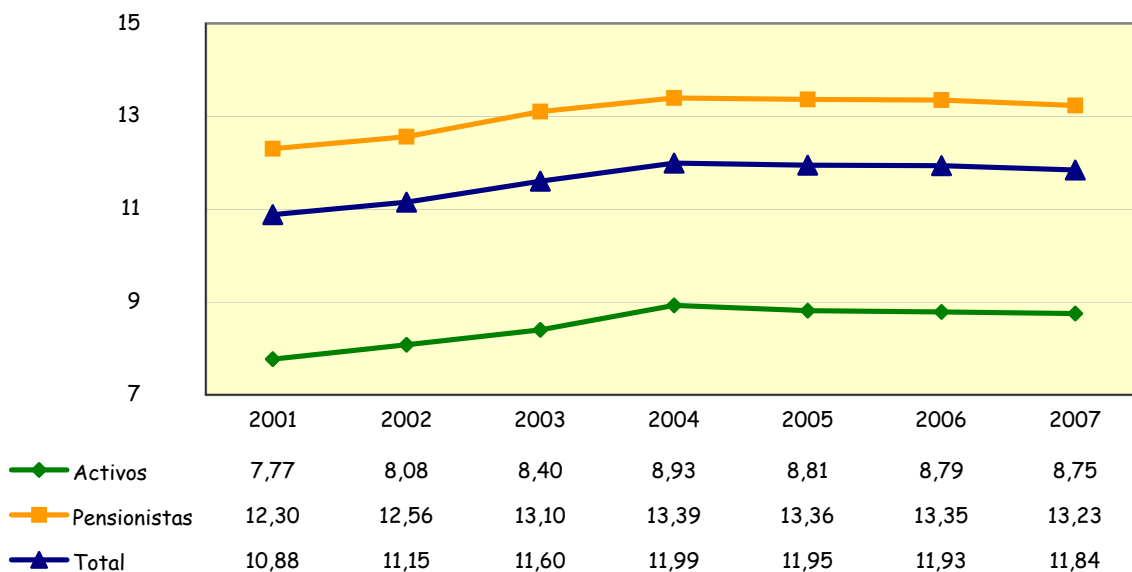

Incluye medicamentos financiados por la Junta de Andalucía según lo establecido en el Decreto 159/98 de la Consejería de Salud
FUENTE: Servicio Andaluz de Salud

TABLA 4.16. RECETAS FACTURADAS AL S.A.S. AÑO 2007

	ACTIVOS	PENSIONISTAS	TOTAL
Almería	4.197.743	7.303.021	11.500.764
Cádiz	7.397.513	14.999.267	22.396.780
Córdoba	5.546.092	12.576.259	18.122.351
Granada	5.019.572	11.899.216	16.918.788
Huelva	3.064.941	7.185.512	10.250.453
Jaén	4.103.650	10.290.583	14.394.233
Málaga	8.062.670	17.963.992	26.026.662
Sevilla	11.061.373	25.569.618	36.630.991
Andalucía	48.453.554	107.787.468	156.241.022

Incluye medicamentos financiados por la Junta de Andalucía según lo establecido en el Decreto 159/98 de la Consejería de Salud

FUENTE: Servicio Andaluz de Salud

GRÁFICO 4.05. EVOLUCIÓN DEL NÚMERO DE RECETAS FACTURADAS AL S.A.S. AÑOS 2001-2007

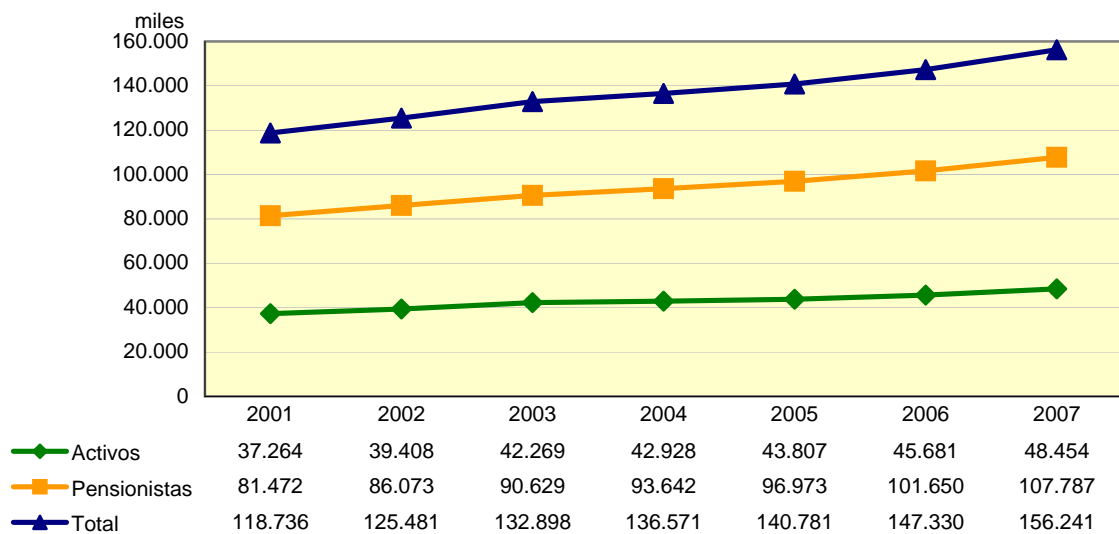

Incluye medicamentos financiados por la Junta de Andalucía según lo establecido en el Decreto 159/98 de la Consejería de Salud

FUENTE: Servicio Andaluz de Salud

TABLA 4.17. RECETAS POR HABITANTE. AÑO 2007

	RECETA/HABITANTE
Almería	17,79
Cádiz	18,55
Córdoba	22,88
Granada	19,14
Huelva	20,60
Jaén	21,65
Málaga	17,15
Sevilla	19,81
Andalucía	19,39

Incluye medicamentos financiados por la Junta de Andalucía según lo establecido en el Decreto 159/98 de la Consejería de Salud

Nota: Habitantes de Andalucía según revisión del padrón municipal (R.D. 1358/2005): 8.059.461

FUENTE: Servicio Andaluz de Salud

GRÁFICO 4.06. NÚMERO DE RECETAS POR HABITANTE. AÑO 2007

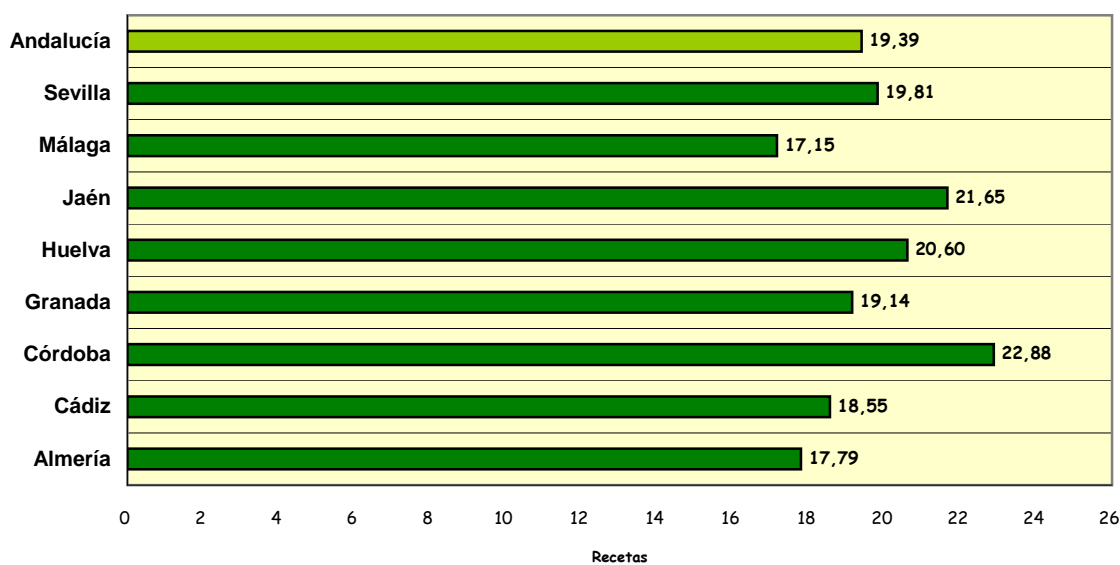

Incluye medicamentos financiados por la Junta de Andalucía según lo establecido en el Decreto 159/98 de la Consejería de Salud

Nota: Habitantes de Andalucía según revisión del padrón municipal (R.D. 1358/2005): 8.059.461

FUENTE: Servicio Andaluz de Salud

5. ASISTENCIA SANITARIA

1. SERVICIO ANDALUZ DE SALUD Y EMPRESAS PÚBLICAS HOSPITALARIAS

TABLA 5.01. CONSULTAS ATENDIDAS EN ATENCIÓN PRIMARIA POR GRUPOS PROFESIONALES. AÑO 2007

GRÁFICO 5.01. PORCENTAJE DE CONSULTAS ATENDIDAS EN AP POR GRUPO PROFESIONAL. ANDALUCÍA, AÑO 2007

TABLA 5.02. CONSULTAS POR DÍA EN ATENCIÓN PRIMARIA POR GRUPO PROFESIONAL. AÑO 2007

GRÁFICO 5.02. EVOLUCIÓN DE LAS CONSULTAS POR DÍA EN ATENCIÓN PRIMARIA ANDALUCÍA. 1997-2007

TABLA 5.03. EVOLUCIÓN DE LAS CONSULTAS MÉDICAS EN ATENCIÓN DOMICILIARIA. AÑOS 2003-2007

GRÁFICO 5.03. EVOLUCIÓN DE LAS CONSULTAS MÉDICAS EN ATENCIÓN DOMICILIARIA. ANDALUCÍA, 2001-2007

TABLA 5.04. EVOLUCIÓN DE LAS CONSULTAS PEDIÁTRICAS EN ATENCIÓN DOMICILIARIA. AÑOS 2003-2007

GRÁFICO 5.04. EVOLUCIÓN DE LAS CONSULTAS PEDIÁTRICAS EN ATENCIÓN DOMICILIARIA. ANDALUCÍA, 2003-2007

TABLA 5.05. EVOLUCIÓN DE LAS CONSULTAS DE ENFERMERÍA EN ATENCIÓN DOMICILIARIA. AÑOS 2003-2007

GRÁFICO 5.05. EVOLUCIÓN DE LAS CONSULTAS DE ENFERMERÍA EN ATENCIÓN DOMICILIARIA. ANDALUCÍA, 2003-2007

TABLA 5.06. ATENCIÓN DOMICILIARIA POR 1000 TARJETA INDIVIDUAL SANITARIA. AÑO 2007

TABLA 5.07. FRECUENTACIÓN DEL CENTRO POR GRUPO PROFESIONAL EN ATENCIÓN PRIMARIA. AÑO 2007

TABLA 5.08. EVOLUCIÓN DEL Nº DE SESIONES DE FISIOTERAPIA Y REHABILITACIÓN EN ATENCIÓN PRIMARIA. AÑOS 2003-2007

GRÁFICO 5.06. PORCENTAJE DE PACIENTES ATENDIDOS EN FISIOTERAPIA Y REHABILITACIÓN EN AP. AÑO 2007

TABLA 5.09. EVOLUCIÓN DE LAS URGENCIAS ATENDIDAS EN ATENCIÓN PRIMARIA. AÑOS 2003-2007

TABLA 5.10. EVOLUCIÓN DE LA CAPACIDAD DE RESOLUCIÓN DE URGENCIAS EN ATENCIÓN PRIMARIA. AÑOS 2003-2007

TABLA 5.11. ACTIVIDAD HOSPITALARIA EN EL SISTEMA SANITARIO PÚBLICO DE ANDALUCÍA. AÑO 2005

TABLA 5.12. ACTIVIDAD HOSPITALARIA EN EL SISTEMA SANITARIO PÚBLICO DE ANDALUCÍA. AÑO 2006

TABLA 5.13. ACTIVIDAD HOSPITALARIA EN EL SISTEMA SANITARIO PÚBLICO DE ANDALUCÍA. AÑO 2007

TABLA 5.14. INGRESOS SEGÚN ESPECIALIDADES EN LOS HOSPITALES DEL SSPA. AÑO 2007

TABLA 5.15. EVOLUCIÓN DE LOS INGRESOS SEGÚN ESPECIALIDADES EN LOS HOSPITALES DEL SSPA. AÑOS 2005-2007

TABLA 5.16. ESTANCIAS SEGÚN ESPECIALIDADES EN LOS HOSPITALES DEL SSPA. AÑO 2007

TABLA 5.17. EVOLUCIÓN DE LAS ESTANCIAS SEGÚN ESPECIALIDADES EN LOS HOSPITALES DEL SSPA. AÑOS 2005-2007

TABLA 5.18. ACTIVIDAD ASISTENCIAL EN LOS HOSPITALES DEL SISTEMA SANITARIO PÚBLICO DE ANDALUCÍA. AÑO 2007

TABLA 5.19. EVOLUCIÓN DE LA ACTIVIDAD ASISTENCIAL EN LOS HOSPITALES DEL SSPA. AÑOS 2005-2007

TABLA 5.20. ACTIVIDAD ASISTENCIAL DE LOS EQUIPOS DE SALUD MENTAL DEL DISTRITO. AÑOS 2006 Y 2007

TABLA 5.21. ACTIVIDAD ASISTENCIAL DE LAS UNIDADES DE SALUD MENTAL INFANTIL. AÑOS 2006 Y 2007

TABLA 5.22. ACTIVIDAD ASISTENCIAL DE LAS UNIDADES DE SALUD MENTAL DE HOSPITAL GENERAL. AÑOS 2006 Y AÑO 2007

TABLA 5.23. TRASPLANTES DE ÓRGANOS Y TEJIDOS. ANDALUCÍA 1997-2007

GRÁFICO 5.07. EVOLUCIÓN DEL NÚMERO DE DONANTES DE ÓRGANOS. ANDALUCÍA 1997-2007

GRÁFICO 5.08. EVOLUCIÓN DE LAS TASAS DE DONACIONES DE ÓRGANOS. ANDALUCÍA-ESPAÑA 1997-2007

TABLA 5.24. DONACIONES DE SANGRE. AÑOS 2003-2007

TABLA 5.25. TASAS DE DONACIÓN DE SANGRE. AÑOS 2003-2007

GRÁFICO 5.09. EVOLUCIÓN DE LAS TASAS DE DONACIÓN DE SANGRE. ANDALUCÍA, AÑOS 1997-2006

2. EMPRESA PUBLICA DE EMERGENCIA SANITARIA

TABLA 5.26. EPES: LLAMADAS RECIBIDAS EN CENTROS COORDINADORES POR LINEA 061. AÑOS 2003-2007

GRÁFICO 5.10. EPES: MOTIVOS DE LLAMADAS AL 061. ANDALUCÍA AÑO 2007

TABLA 5.27. EPES: PACIENTES ASISTIDOS POR EQUIPOS DE EMERGENCIAS. ANDALUCÍA, AÑOS 2003-2007

GRÁFICO 5.11. EPES: ASISTENCIAS DE LOS EQUIPOS DE EMERGENCIAS. ANDALUCÍA, AÑOS 1999-2007

TABLA 5.28. EPES: ACTIVIDAD DE LOS RECURSOS MÓVILES DEL 061. ANDALUCIA 2007

TABLA 5.29. EPES: TIEMPO MEDIO DE RESPUESTA URBANO. ANDALUCÍA, AÑO 2007

3. HOSPITALES CONCERTADOS

TABLA 5.30. ACTIVIDAD REALIZADA POR LOS CENTROS CONCERTADOS. ANDALUCÍA, AÑO 2007

4. HOSPITALES PRIVADOS

TABLA 5.31. EVOLUCIÓN DEL NÚMERO DE ALTAS EN HOSPITALES PRIVADOS. AÑOS 2002-2006

TABLA 5.32. EVOLUCIÓN DEL NÚMERO DE ESTANCIAS EN HOSPITALES PRIVADOS. AÑOS 2002-2006

TABLA 5.33. EVOLUCIÓN DE LA ESTANCIA MEDIA EN HOSPITALES PRIVADOS. AÑOS 2002-2006

TABLA 5.34. EVOLUCIÓN DEL PORCENTAJE DE OCUPACIÓN EN HOSPITALES PRIVADOS. AÑOS 2002-2006

TABLA 5.35. EVOLUCIÓN DEL INTERVALO DE SUSTITUCIÓN EN HOSPITALES PRIVADOS. AÑOS 2002-2006

TABLA 5.36. EVOLUCIÓN DE LA ROTACIÓN ENFERMO-CAMA EN HOSPITALES PRIVADOS. AÑOS 2002-2006

TABLA 5.01. CONSULTAS ATENDIDAS EN ATENCIÓN PRIMARIA POR GRUPOS PROFESIONALES. AÑO 2007

	Medicina de Familia	Pediatría	Enfermería	Trabajo Social	Odontología
Almería	3.849.233	562.064	1.842.660	57.698	87.370
Cádiz	7.907.560	1.292.169	3.825.173	74.721	163.851
Córdoba	5.308.949	731.835	2.588.604	32.589	111.135
Granada	5.887.482	797.669	2.644.855	37.087	86.641
Huelva	3.284.014	424.698	1.203.371	34.023	53.106
Jaén	4.787.335	492.292	1.956.002	52.516	89.765
Málaga	8.101.986	1.260.314	3.722.638	53.242	169.957
Sevilla	11.388.726	1.857.094	4.230.104	64.324	148.903
Andalucía	50.515.285	7.418.135	22.013.407	406.200	910.728

No se incluyen consultas domiciliarias

FUENTE Servicio Andaluz de Salud. SIGAP+DIRAYA

GRÁFICO 5.01. PORCENTAJE DE CONSULTAS ATENDIDAS EN ATENCIÓN PRIMARIA POR GRUPO PROFESIONAL. ANDALUCÍA. AÑO 2007

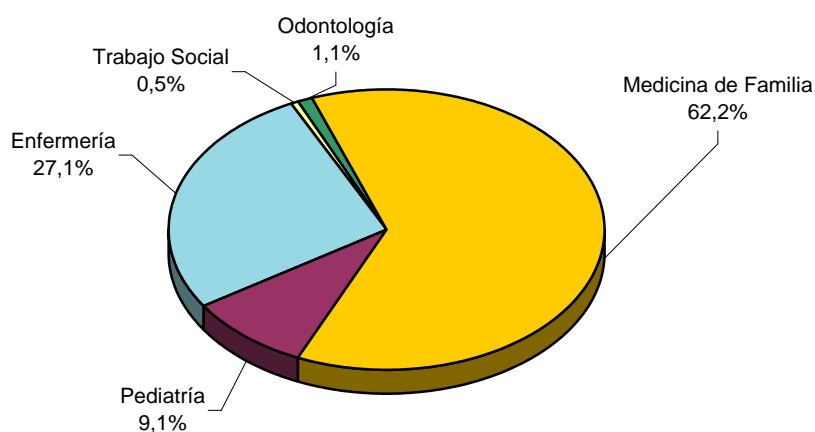

No se incluyen consultas domiciliarias

FUENTE Servicio Andaluz de Salud. SIGAP+DIRAYA

TABLA 5.02. CONSULTAS POR DÍA EN ATENCIÓN PRIMARIA POR GRUPO PROFESIONAL. AÑO 2007

	Medicina de Familia	Pediatría	Enfermería	Trabajo Social	Odontología
Almería	41,8	27,1	22,1	8,1	18,6
Cádiz	49,2	29,9	25,9	6,2	13,0
Córdoba	44,3	30,2	22,7	4,5	12,5
Granada	41,7	22,6	20,4	4,0	13,5
Huelva	41,5	27,3	16,2	4,9	11,3
Jaén	42,5	22,9	18,4	5,7	15,8
Málaga	40,4	28,3	20,6	4,8	20,2
Sevilla	45,8	30,2	18,9	4,9	12,8
Andalucía	43,8	27,9	20,8	5,3	14,5

No se incluyen las consultas domiciliarias

Consultas diarias realizadas en 247 días laborales de 2007

En Medicina de Familia se toma como referencia las TIS de BDU de edad mayor de 14 años

En pediatría se toma como referencia las TIS de BDU de edad menor de 14 años

En Enfermería de Familia se toma como referencia el total de las TIS de BDU.

FUENTE: Servicio Andaluz de Salud. SIGAP+DIRAYA

GRÁFICO 5.02. EVOLUCIÓN DE LAS CONSULTAS POR DÍA EN ATENCIÓN PRIMARIA. ANDALUCÍA 1997-2007

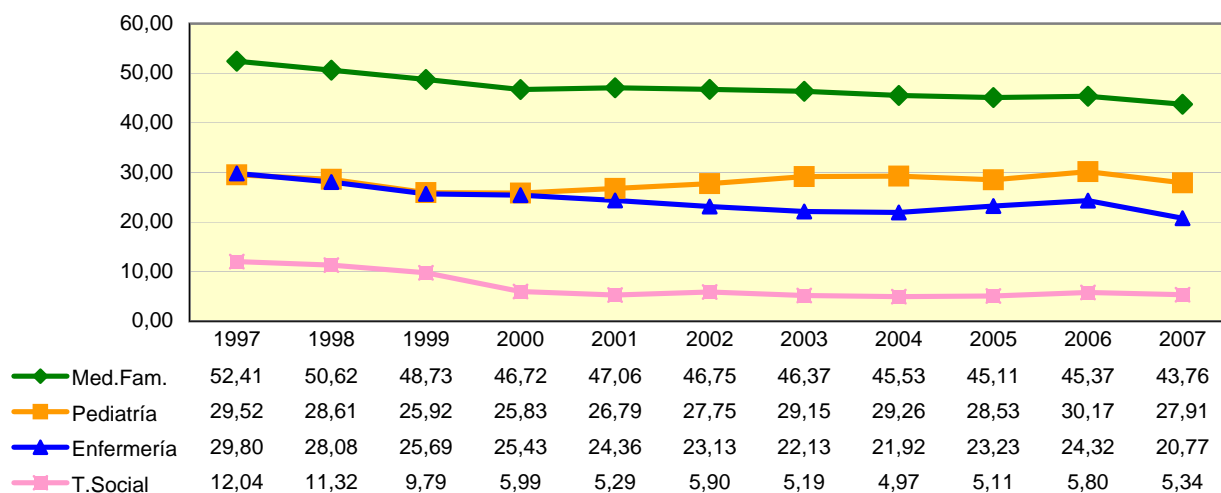

FUENTE: Servicio Andaluz de Salud. SIGAP+DIRAYA

TABLA 5.03. EVOLUCIÓN DE LAS CONSULTAS MÉDICAS EN ATENCIÓN DOMICILIARIA. AÑOS 2003-2007

	2003	2004	2005	2006	2007
Almería	31.953	27.629	32.706	34.797	40.788
Cádiz	76.448	62.988	75.692	68.404	63.194
Córdoba	108.169	114.365	129.819	110.444	106.368
Granada	89.616	87.587	82.678	94.340	98.971
Huelva	56.990	66.443	70.375	39.793	47.243
Jaén	61.468	67.062	70.638	67.447	110.109
Málaga	62.567	62.692	61.988	69.117	70.773
Sevilla	196.838	177.334	174.810	125.345	155.884
Andalucía	684.049	666.100	698.706	609.687	693.330

FUENTE: Servicio Andaluz de Salud. SIGAP+DIRAYA

GRÁFICO 5.03. EVOLUCIÓN DE LAS CONSULTAS MÉDICAS EN ATENCIÓN DOMICILIARIA. ANDALUCÍA 2001-2007

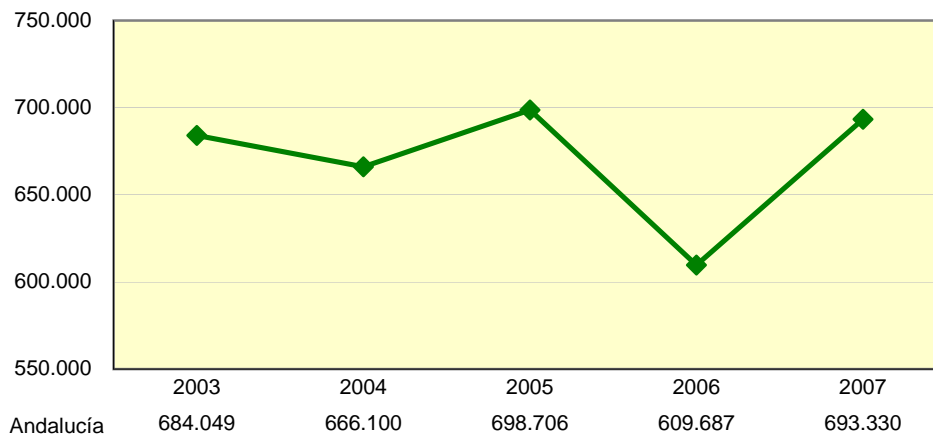

FUENTE: Servicio Andaluz de Salud. SIGAP+DIRAYA

TABLA 5.04. EVOLUCIÓN DE LAS CONSULTAS PEDIÁTRICAS EN ATENCIÓN DOMICILIARIA. AÑOS 2003-2007

	2003	2004	2005	2006	2007
Almería	30	32	315	338	36
Cádiz	1.503	723	597	822	335
Córdoba	395	247	1.206	1.417	1.025
Granada	133	68	116	838	479
Huelva	355	571	368	639	1.453
Jaén	504	303	77	587	378
Málaga	76	28	37	158	81
Sevilla	2.292	865	730	1.272	2.000
Andalucía	5.288	2.837	3.446	6.071	5.787

FUENTE: Servicio Andaluz de Salud. SIGAP+DIRAYA

GRÁFICO 5.04. EVOLUCIÓN DE LAS CONSULTAS PEDIÁTRICAS EN ATENCIÓN DOMICILIARIA. ANDALUCÍA 2003-2007

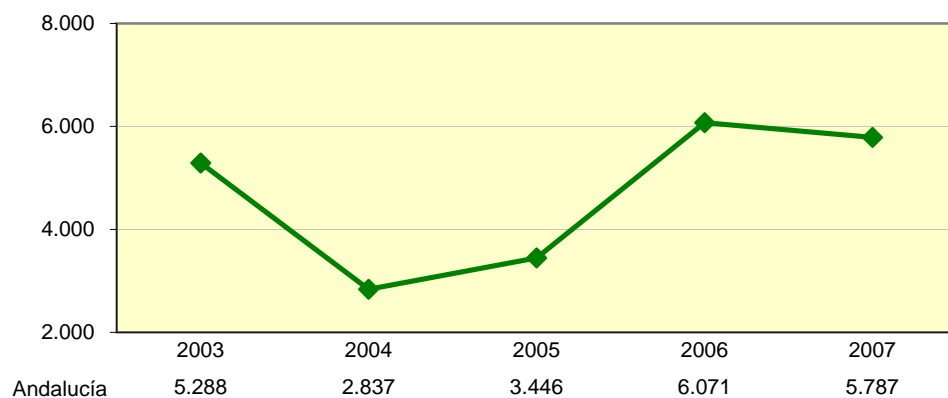

FUENTE: Servicio Andaluz de Salud. SIGAP+DIRAYA

TABLA 5.05. EVOLUCIÓN DE LAS CONSULTAS DE ENFERMERÍA EN ATENCIÓN DOMICILIARIA. AÑOS 2003-2007

	2003	2004	2005	2006	2007
Almería	188.667	191.665	209.312	201.437	207.695
Cádiz	354.441	307.880	335.744	334.878	387.802
Córdoba	269.031	262.544	292.695	264.747	340.388
Granada	310.182	283.373	310.860	287.289	295.598
Huelva	250.875	210.397	235.071	236.826	220.794
Jaén	332.123	342.452	249.923	294.768	285.791
Málaga	430.097	417.359	410.224	442.293	431.154
Sevilla	719.598	790.368	785.481	657.380	643.599
Andalucía	2.855.014	2.806.038	2.829.310	2.719.618	2.812.821

FUENTE: Servicio Andaluz de Salud. SIGAP+DIRAYA

GRÁFICO 5.05. EVOLUCIÓN DE LAS CONSULTAS DE ENFERMERÍA EN ATENCIÓN DOMICILIARIA. ANDALUCÍA 2003-2007

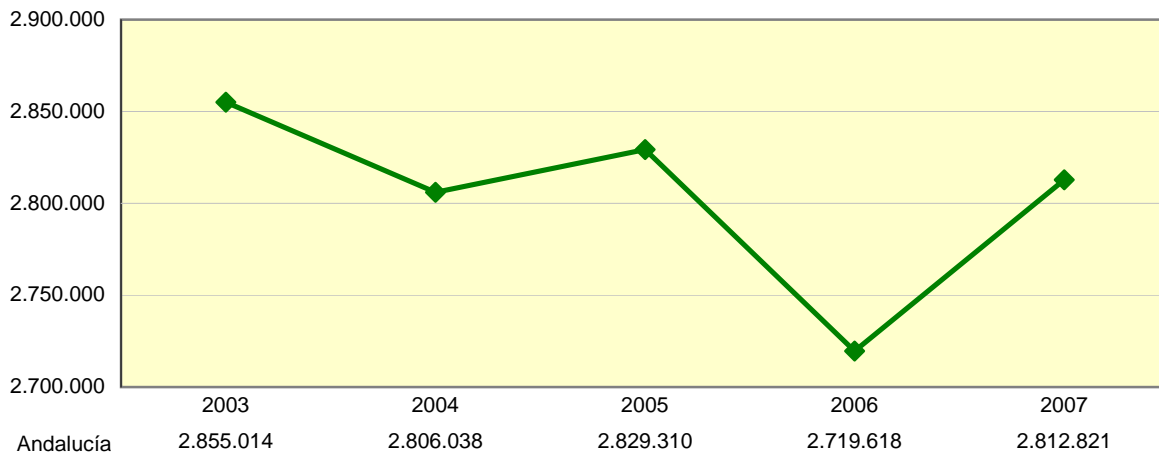

FUENTE: Servicio Andaluz de Salud. SIGAP+DIRAYA

TABLA 5.06. ATENCIÓN DOMICILIARIA POR TARJETAS SANITARIAS. AÑO 2007

	MEDICINA GENERAL	PEDIATRÍA	ENFERMERÍA
Almería	77	0,4	331
Cádiz	66	2	342
Córdoba	164	9	446
Granada	133	4	337
Huelva	117	21	466
Jaén	204	4	448
Málaga	60	0,4	309
Sevilla	104	7	363
Andalucía	108	5	375

En Medicina de Familia se toma como referencia las TIS de BDU de edad mayor de 14 años

En pediatría se toma como referencia las TIS de BDU de edad menor de 14 años

En Enfermería de Familia se toma como referencia el total de las TIS de BDU.

Tarjeta Individual Sanitaria de la Base de Datos de Usuarios corte a 31-12-2007

FUENTE: Servicio Andaluz de Salud. SIGAP+DIRAYA

TABLA 5.07. FRECUENTACIÓN DEL CENTRO POR GRUPO PROFESIONAL EN ATENCIÓN PRIMARIA. AÑO 2007

	MEDICINA GENERAL	PEDIATRÍA	ENFERMERÍA	TRABAJO SOCIAL	ODONTOLOGÍA
Almería	7.280	5.734	2.940	92	139
Cádiz	8.249	7.344	3.371	66	144
Córdoba	8.168	6.442	3.390	43	146
Granada	7.896	6.077	3.016	42	99
Huelva	8.139	6.039	2.540	72	112
Jaén	8.861	5.066	3.069	82	141
Málaga	6.844	5.995	2.670	38	122
Sevilla	7.588	6.864	2.388	36	84
Andalucía	7.846	7.025	2.937	54	122

En Medicina de Familia se toma como referencia las TIS de BDU de edad mayor de 14 años

En pediatría se toma como referencia las TIS de BDU de edad menor de 14 años

En Enfermería de Familia se toma como referencia el total de las TIS de BDU.

Tarjeta Individual Sanitaria de la Base de Datos de Usuarios corte a 31-12-2007

FUENTE: Servicio Andaluz de Salud. SIGAP+DIRAYA

TABLA 5.08. EVOLUCIÓN DEL Nº DE SESIONES DE FISIOTERAPIA Y REHABILITACIÓN EN ATENCIÓN PRIMARIA. AÑOS 2003-2007

	2003	2004	2005	2006	2007
Almería	37.624	82.312	89.829	83.932	77.591
Cádiz	80.690	127.109	161.906	150.075	164.226
Córdoba	119.564	110.707	113.713	124.043	110.371
Granada	132.436	187.481	194.955	156.116	173.251
Huelva	45.807	45.405	62.773	69.054	72.177
Jaén	92.248	113.425	128.423	129.548	138.145
Málaga	285.046	262.763	249.934	259.670	263.404
Sevilla	161.680	194.573	224.864	219.331	231.314
Andalucía	955.095	1.123.775	1.226.397	1.191.769	1.230.479

FUENTE: Servicio Andaluz de Salud. SIGAP.

GRÁFICO 5.06. PORCENTAJE DE PACIENTES ATENDIDOS EN FISIOTERAPIA Y REHABILITACIÓN EN ATENCIÓN PRIMARIA. AÑO 2007

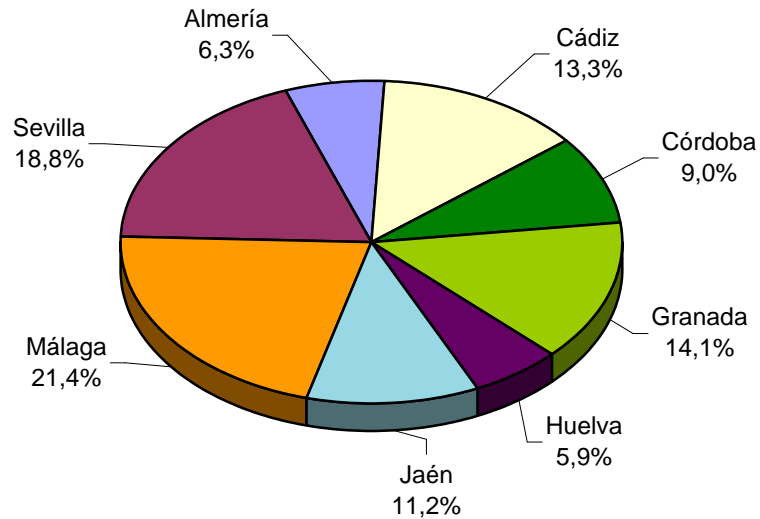

FUENTE: Servicio Andaluz de Salud. SIGAP.

TABLA 5.09. EVOLUCIÓN DE LAS URGENCIAS ATENDIDAS EN ATENCIÓN PRIMARIA. AÑOS 2003-2007

	2003	2004	2005	2006	2007
Almería	548.349	530.556	598.219	588.676	622.065
Cádiz	570.819	696.685	778.703	846.675	648.031
Córdoba	407.600	507.279	540.044	542.420	526.895
Granada	559.290	616.584	635.975	597.419	650.358
Huelva	438.266	514.055	540.987	450.074	493.817
Jaén	554.327	640.029	663.497	581.270	689.905
Málaga	996.497	822.495	817.354	822.635	987.244
Sevilla	951.290	1.106.446	1.144.834	1.170.857	1.040.580
Andalucía	5.026.438	5.434.129	5.719.613	5.600.026	5.658.895

FUENTE: Servicio Andaluz de Salud. SIGAP.

TABLA 5.10. EVOLUCIÓN DE LA CAPACIDAD DE RESOLUCIÓN DE URGENCIAS EN ATENCIÓN PRIMARIA. AÑOS 2003-2007

	2003	2004	2005	2006	2007
Almería	96,81	96,84	97,16	97,07	98,20
Cádiz	95,89	95,76	95,84	98,08	97,10
Córdoba	96,05	96,26	97,34	97,27	98,70
Granada	96,48	96,09	96,80	96,34	99,40
Huelva	95,44	95,80	96,46	95,64	95,80
Jaén	96,58	95,51	96,69	95,91	96,70
Málaga	94,61	94,73	94,79	95,34	96,30
Sevilla	96,74	96,64	97,20	97,55	97,70
Andalucía	96,03	95,95	96,50	96,67	97,40

FUENTE: Servicio Andaluz de Salud. SIGAP.

TABLA 5.11. ACTIVIDAD HOSPITALARIA EN EL SISTEMA SANITARIO PÚBLICO DE ANDALUCÍA. AÑO 2005

	Ingresos	Estancias	Estancia Media	Intervalo de Sustitución	Porcentaje de Ocupación	Rotación enfermo/cama
Almería	46.658	327.015	7,0	1,7	80,7	42,0
Hospital Torrecárdenas	26.961	207.389	7,7	1,9	80,6	38,2
H. La Inmaculada (Huércal Overa)	7.850	46.205	5,9	1,8	76,7	47,6
Empresa Pública Hospital Poniente	11.847	73.421	6,2	1,2	83,8	49,4
Cádiz	82.608	639.402	7,7	1,5	83,9	39,6
H. Puerta del Mar	24.429	224.701	9,2	1,2	88,6	35,1
Compl. H. Área Campo Gibraltar	19.136	137.019	7,2	1,8	80,0	40,8
H. Jerez de la Frontera	23.268	169.515	7,3	1,1	86,6	43,4
H. Puerto Real	15.775	108.167	6,9	2,1	76,6	40,8
Córdoba	64.547	489.990	7,6	1,5	84,1	40,4
H. Reina Sofía	43.822	380.209	8,7	0,9	90,9	38,2
H. Infanta Margarita	10.818	63.104	5,8	1,8	76,2	47,7
H. Pozoblanco	6.480	33.947	5,2	2,8	65,5	45,6
H. de Montilla (E.P.A.G.)	3.427	12.730	3,7	5,1	43,1	42,3
Granada	76.165	547.315	7,2	1,6	82,0	41,7
H. San Cecilio	21.312	176.262	8,3	1,3	86,2	38,1
H. Baza	5.981	35.842	6,0	3,2	65,0	39,6
H. Motril	9.113	48.161	5,3	1,1	82,5	57,0
H. Virgen de las Nieves	39.759	287.050	7,2	1,6	82,2	41,5
Huelva	38.037	282.693	7,4	2,1	78,1	38,3
H. Infanta Elena	12.185	73.495	6,0	2,1	74,9	45,3
H. Riotinto	4.184	22.063	5,3	5,6	48,4	33,5
H. Juan Ramón Jiménez	21.668	187.135	8,6	1,4	85,7	36,2
Jaén	56.044	309.870	5,5	2,8	66,1	43,6
H. San Agustín	10.739	50.557	4,7	3,5	57,5	44,6
H. San Juan de la Cruz	10.380	64.794	6,2	1,5	80,7	47,2
Compl. H. de Jaén	31.547	175.461	5,6	2,9	65,7	43,1
H. Andújar (E.P.A.G.)	3.378	19.058	5,6	4,2	57,4	37,1
Málaga	101.610	765.780	7,5	1,6	83,2	40,3
H. Carlos Haya	41.417	342.418	8,3	1,6	83,5	36,9
H. Antequera	7.313	39.601	5,4	1,0	85,4	57,6
H. Serranía de Ronda	5.776	35.412	6,1	1,6	78,9	47,0
H. L'Axarquía	8.116	56.469	7,0	1,9	78,5	41,2
H. Virgen de La Victoria	20.978	193.705	9,2	1,7	84,5	33,4
Empresa Pública Hospital Costa del Sol	18.010	98.175	5,5	1,2	82,8	55,4
Sevilla	134.056	1.013.941	7,6	1,6	82,1	39,6
H. Osuna	10.267	62.488	6,1	2,3	73,2	43,9
H. Virgen del Rocío	54.323	408.621	7,5	1,6	82,1	39,8
H. Virgen Macarena	38.558	310.232	8,0	1,4	85,3	38,7
H. Valme	23.063	182.474	7,9	1,6	83,3	38,4
C. S. P. Aljarafe	7.845	50.126	6,4	2,4	73,0	41,7
TOTAL	599.725	4.376.006	7,3	1,7	81,0	40,5

E.P.A.G.: Empresa Pública Alto Guadalquivir

FUENTE: Servicio Andaluz de Salud. INIHOS
Sv. de Información y Evaluación

TABLA 5.12. ACTIVIDAD HOSPITALARIA EN EL SISTEMA SANITARIO PÚBLICO DE ANDALUCÍA. AÑO 2006

	Ingresos	Estancias	Estancia Media	Intervalo de Sustitución	Porcentaje de Ocupación	Rotación enfermo/cama
Almería	46.387	328.605	7,1	1,8	80,1	41,3
Hospital Torrecárdenas	26.519	201.972	7,6	2,1	78,4	37,6
H. La Inmaculada (Huércal Overa)	7.776	45.081	5,8	2,0	74,4	46,8
Empresa Pública Hospital Poniente	12.092	81.552	6,7	0,9	88,7	48,0
Cádiz	82.670	620.680	7,5	1,7	81,1	39,4
H. Puerta del Mar	24.018	207.096	8,6	1,9	82,0	34,7
Compl. H. Área Campo Gibraltar	19.520	137.818	7,1	2,2	76,1	39,4
H. Jerez de la Frontera	23.301	164.248	7,0	1,1	86,0	44,6
H. Puerto Real	15.831	111.518	7,0	1,8	79,4	41,1
Córdoba	62.804	487.419	7,8	1,4	85,0	40,0
H. Reina Sofía	43.186	375.230	8,7	0,9	90,3	37,9
H. Infanta Margarita	10.558	64.395	6,1	1,8	77,4	46,3
H. Pozoblanco	5.663	33.896	6,0	2,7	68,8	41,9
H. de Montilla (E.P.A.G.)	3.397	13.898	4,1	3,4	54,4	48,5
Granada	74.698	520.467	7,0	1,8	79,1	41,4
H. San Cecilio	21.944	165.825	7,6	1,9	80,3	38,8
H. Baza	5.866	34.166	5,8	3,4	62,8	39,4
H. Motril	8.935	44.380	5,0	1,8	73,7	54,2
H. Virgen de las Nieves	37.953	276.096	7,3	1,6	82,0	41,1
Huelva	38.570	276.672	7,2	2,0	78,3	39,8
H. Infanta Elena	12.656	71.440	5,6	2,1	73,0	47,2
H. Riotinto	4.274	23.428	5,5	4,3	56,3	37,5
H. Juan Ramón Jiménez	21.640	181.804	8,4	1,5	85,0	36,9
Jaén	49.999	348.217	7,0	2,8	71,6	37,5
H. San Agustín	10.650	50.561	4,7	3,1	60,2	46,3
H. San Juan de la Cruz	9.822	63.653	6,5	1,8	78,6	44,2
Compl. H. de Jaén	25.663	213.760	8,3	2,8	74,9	32,8
H. Andújar (E.P.A.G.)	3.864	20.243	5,2	4,1	56,0	39,0
Málaga	101.453	767.232	7,6	1,5	83,1	40,1
H. Carlos Haya	40.847	343.691	8,4	1,9	81,3	35,3
H. Antequera	7.433	42.755	5,8	0,6	90,1	57,2
H. Serranía de Ronda	5.789	35.598	6,1	1,9	76,8	45,6
H. L'Axarquía	8.112	55.417	6,8	2,0	77,1	41,2
H. Virgen de La Victoria	20.447	184.764	9,0	1,3	87,7	35,4
Empresa Pública Hospital Costa del Sol	18.825	105.007	5,6	1,0	84,4	55,2
Sevilla	135.387	978.425	7,2	1,6	81,6	41,2
H. Osuna	10.363	64.758	6,2	1,7	78,5	45,9
H. Virgen del Rocío	54.367	394.285	7,3	1,6	82,3	41,4
H. Virgen Macarena	39.281	295.720	7,5	1,6	82,3	39,9
H. Valme	23.671	174.944	7,4	1,4	83,6	41,3
C. S. P. Aljarafe	7.705	48.718	6,3	2,8	69,5	40,1
TOTAL	591.968	4.327.717	7,3	1,8	80,6	40,2

E.P.A.G.: Empresa Pública Alto Guadalquivir
FUENTE: Servicio Andaluz de Salud. INIHOS

TABLA 5.13. ACTIVIDAD HOSPITALARIA EN EL SISTEMA SANITARIO PÚBLICO DE ANDALUCÍA. AÑO 2007

	Ingresos	Estancias	Estancia Media	Intervalo de Sustitución	Porcentaje de Ocupación	Rotación enfermo/cama
Almería	46.332	330.841	7,1	1,9	79,1	40,4
Hospital Torrecárdenas	26.655	206.593	7,8	2,0	79,3	37,3
H. La Inmaculada (Huércal Overa)	7.750	42.317	5,5	2,5	69,0	46,1
Empresa Pública Hospital Poniente	11.927	81.931	6,9	1,2	85,0	45,2
Cádiz	84.281	620.282	7,4	1,8	80,2	39,8
H. Puerta del Mar	23.787	202.116	8,5	2,0	80,6	34,6
Compl. H. Área Campo Gibraltar	19.432	139.637	7,2	2,3	75,8	38,5
H. Jerez de la Frontera	23.383	163.038	7,0	1,4	83,6	43,8
H. Puerto Real	17.679	115.491	6,5	1,6	80,7	45,1
Córdoba	63.039	500.227	7,9	1,1	88,0	40,5
H. Reina Sofía	42.940	384.621	9,0	0,7	93,1	37,9
H. Infanta Margarita	10.932	65.693	6,0	1,6	78,9	47,9
H. Pozoblanco	5.774	35.156	6,1	2,0	75,2	45,1
H. de Montilla (E.P.A.G.)	3.393	14.757	4,3	3,2	57,8	48,5
Granada	74.342	532.555	7,2	1,5	83,2	42,4
H. San Cecilio	21.378	165.874	7,8	1,8	81,7	38,4
H. Baza	5.716	34.058	6,0	3,2	65,3	40,0
H. Motril	9.232	48.323	5,2	1,4	79,3	55,3
H. Virgen de las Nieves	38.016	284.300	7,5	1,1	87,8	42,9
Huelva	39.184	276.344	7,1	1,8	79,4	41,1
H. Infanta Elena	12.703	71.008	5,6	2,1	73,1	47,8
H. Riotinto	4.346	24.909	5,7	3,6	61,5	39,2
H. Juan Ramón Jiménez	22.135	180.427	8,2	1,4	85,7	38,4
Jaén	50.647	354.864	7,0	2,4	75,0	39,1
H. San Agustín	10.991	55.465	5,0	2,7	65,5	47,4
H. San Juan de la Cruz	10.031	62.950	6,3	1,8	78,0	45,4
Compl. H. de Jaén	25.459	216.813	8,5	2,2	79,8	34,2
H. Andújar (E.P.A.G.)	4.166	19.636	4,7	4,0	54,3	42,1
Málaga	102.766	775.050	7,5	1,5	83,7	40,5
H. Carlos Haya	41.937	346.563	8,3	1,7	82,8	36,6
H. Antequera	7.533	46.335	6,2	0,5	92,7	55,0
H. Serranía de Ronda	5.848	36.002	6,2	2,1	74,2	44,0
H. L'Axarquía	8.363	57.611	6,9	1,6	81,8	43,3
H. Virgen de La Victoria	20.689	188.404	9,1	1,1	89,1	35,7
Empresa Pública Hospital Costa del Sol	18.396	100.135	5,4	1,5	78,8	52,9
Sevilla	135.261	968.859	7,2	1,6	82,0	41,8
H. Osuna	9.832	60.380	6,1	1,8	76,9	45,7
H. Virgen del Rocío	53.427	383.299	7,2	1,5	82,4	41,9
H. Virgen Macarena	40.848	302.024	7,4	1,4	84,0	41,5
H. Valme	23.496	172.832	7,4	1,6	82,1	40,7
C. S. P. Aljarafe	7.658	50.324	6,6	2,4	73,7	41,0
TOTAL	595.852	4.359.022	7,3	1,6	81,8	40,8

E.P.A.G.: Empresa Pública Alto Guadalquivir
FUENTE: Servicio Andaluz de Salud. INIHOS

TABLA 5.14. INGRESOS SEGÚN ESPECIALIDADES EN LOS HOSPITALES DEL SISTEMA SANITARIO PÚBLICO DE ANDALUCÍA. AÑO 2007

	E. Quirúrgicas	E. Médicas	M. Intensiva	Toco- Ginecología	Pediatría	Psiquiatría	Rehabi- litación	Total
Almería	14.927	16.048	2.370	12.304	3.930	991	275	50.845
Hospital Torrecárdenas	9.214	9.584	1.435	6.509	2.443	752	275	30.212
H. La Inmaculada (Huércal Overa)	2.037	2.588	500	2.213	943	-	-	8.281
Empresa Pública Hospital Poniente	3.676	3.876	435	3.582	544	239	-	12.352
Cádiz	25.585	34.193	4.562	18.855	9.829	1.331	115	94.470
H. Puerta del Mar	10.091	9.366	1.469	3.992	2.026	-	115	27.059
Compl. H. Área Campo Gibraltar	4.984	7.170	1.128	4.938	2.894	269	-	21.383
H. Jérez de la Frontera	5.492	11.659	1.362	5.863	2.224	424	-	27.024
H. Puerto Real	5.018	5.998	603	4.062	2.685	638	-	19.004
Córdoba	23.676	28.328	2.822	10.799	5.725	706	13	72.069
H. Reina Sofía	17.799	19.240	1.942	6.676	3.627	706	13	50.003
H. Infanta Margarita	2.588	5.484	312	2.318	1.030	-	-	11.732
H. Pozoblanco	1.981	2.203	235	956	651	-	-	6.026
H. de Montilla (E.P.A.G.)	1.308	1.401	333	849	417	-	-	4.308
Granada	31.297	22.961	4.444	16.200	6.880	1.187	159	83.128
H. San Cecilio	7.845	7.195	1.477	4.736	2.013	605	-	23.871
H. Baza	2.210	1.912	251	1.153	747	177	-	6.450
H. Motril	3.103	2.585	472	2.489	1.088	-	-	9.737
H. Virgen de las Nieves	18.139	11.269	2.244	7.822	3.032	405	159	43.070
Huelva	12.352	17.659	1.676	9.240	2.627	737	-	44.291
H. Infanta Elena	4.059	7.187	485	3.290	959	-	-	15.980
H. Riotinto	1.771	1.020	185	1.006	538	-	-	4.520
H. Juan Ramón Jiménez	6.522	9.452	1.006	4.944	1.130	737	-	23.791
Jaén	16.171	20.599	2.591	11.511	4.844	1.132	-	56.848
H. San Agustín	3.270	2.973	439	2.677	2.074	0	-	11.433
H. San Juan de la Cruz	2.999	3.060	260	2.615	1.024	374	-	10.332
Compl. H. de Jaén	8.506	12.513	1.515	5.155	1.236	758	-	29.683
H. Andújar (E.P.A.G.)	1.396	2.053	377	1.064	510	0	-	5.400
Málaga	37.782	34.835	7.146	27.480	8.130	1.826	141	117.340
H. Carlos Haya	15.930	11.494	3.412	13.629	4.018	967	141	49.591
H. Antequera	2.415	2.389	506	1.947	869	-	-	8.126
H. Serranía de Ronda	1.873	1.930	348	1.536	643	-	-	6.330
H. L'Axarquía	2.692	2.202	507	2.569	1.174	-	-	9.144
H. Virgen de La Victoria	8.911	10.136	1.867	2.869	83	859	-	24.725
E.P.Hospital Costa del Sol	5.961	6.684	506	4.930	1.343	-	-	19.424
Sevilla	48.385	52.748	9.296	31.833	13.573	3.029	200	159.064
H. Osuna	3.644	2.641	492	2.310	1.447	188	-	10.722
H. Virgen del Rocío	20.571	17.660	4.628	16.395	7.070	576	200	67.100
H. Virgen Macarena	16.791	15.487	2.704	6.519	3.113	1.658	-	46.272
H. Valme	4.239	12.319	1.133	6.310	1.943	607	-	26.551
C. S. P. Aljarafe	3.140	4.641	339	299	-	-	-	8.419
TOTAL	210.175	227.371	34.907	138.222	55.538	10.939	903	678.055

TABLA 5.15. EVOLUCIÓN DE LOS INGRESOS SEGÚN ESPECIALIDADES EN LOS HOSPITALES DEL SISTEMA SANITARIO PÚBLICO DE ANDALUCÍA. AÑOS 2005-2007

	2005	2006	2007
E. Quirúrgicas	218.537	213.381	210.175
E. Médicas	215.338	217.054	227.371
M. Intensiva	35.707	35.929	34.907
Tocoginecología	141.050	142.673	138.222
Pediatría	56.797	57.850	55.538
Psiquiatría	11.210	10.537	10.939
Rehabilitación	833	1.029	903
Total	679.472	678.453	678.055

FUENTE: Servicio Andaluz de Salud. INIHOS

TABLA 5.16. ESTANCIAS SEGÚN ESPECIALIDADES EN LOS HOSPITALES DEL SISTEMA SANITARIO PÚBLICO DE ANDALUCÍA. AÑO 2007

	E. Quirúrg.	E. Médicas	M. Intensiva	Toco-Ginecología	Pediatría	Psiquiatría	Rehabilitación	Total
Almería	95.871	149.490	11.620	32.435	19.626	13.908	7.891	330.841
Hospital Torrecárdenas	62.577	84.080	8.487	18.034	14.780	10.744	7.891	206.593
H. La Inmaculada (Huércal Overa)	9.641	24.217	1.348	4.797	2.314	-	-	42.317
Empresa Pública Hospital Poniente	23.653	41.193	1.785	9.604	2.532	3.164	-	81.931
Cádiz	171.503	280.982	26.316	67.729	48.720	20.793	4.239	620.282
H. Puerta del Mar	77.136	74.402	10.026	18.788	17.525	-	4.239	202.116
Compl. H. Área Campo Gibraltar	34.705	68.194	6.055	16.985	9.680	4.018	-	139.637
H. Jerez de la Frontera	29.301	86.815	7.046	18.754	12.609	8.513	-	163.038
H. Puerto Real	30.361	51.571	3.189	13.202	8.906	8.262	-	115.491
Córdoba	159.294	236.963	19.143	35.474	33.437	13.715	2.201	500.227
H. Reina Sofía	127.853	174.265	16.262	24.502	25.823	13.715	2.201	384.621
H. Infanta Margarita	16.191	37.447	1.439	6.374	4.242	-	-	65.693
H. Pozoblanco	9.523	20.095	531	3.083	1.924	-	-	35.156
H. de Montilla (E.P.A.G.)	5.727	5.156	911	1.515	1.448	-	-	14.757
Granada	186.731	207.360	23.771	48.918	36.071	21.765	7.939	532.555
H. San Cecilio	57.993	63.161	7.413	15.942	11.566	9.799	-	165.874
H. Baza	10.321	14.521	1.398	2.882	2.223	2.713	-	34.058
H. Motril	14.303	21.154	1.972	7.595	3.299	-	-	48.323
H. Virgen de las Nieves	104.114	108.524	12.988	22.499	18.983	9.253	7.939	284.300
Huelva	80.761	134.061	9.358	31.529	12.237	8.398	-	276.344
H. Infanta Elena	19.343	36.015	1.869	10.284	3.497	-	-	71.008
H. Riotinto	10.527	8.853	945	3.203	1.381	-	-	24.909
H. Juan Ramón Jiménez	50.891	89.193	6.544	18.042	7.359	8.398	-	180.427
Jaén	102.200	163.116	14.646	35.392	15.902	23.608	-	354.864
H. San Agustín	16.812	23.475	1.643	8.666	4.869	-	-	55.465
H. San Juan de la Cruz	17.923	25.589	1.406	7.787	3.714	6.531	-	62.950
Compl. H. de Jaén	62.110	104.940	10.402	16.457	5.827	17.077	-	216.813
H. Andújar (E.P.A.G.)	5.355	9.112	1.195	2.482	1.492	-	-	19.636
Málaga	246.911	305.806	29.251	100.327	56.249	30.822	5.684	775.050
H. Carlos Haya	111.785	106.309	15.227	54.883	40.105	12.570	5.684	346.563
H. Antequera	13.300	23.483	1.389	5.923	2.240	-	-	46.335
H. Serranía de Ronda	9.711	18.121	1.299	4.594	2.277	-	-	36.002
H. L'Ajarquía	20.862	21.877	1.893	9.451	3.528	-	-	57.611
H. Virgen de La Victoria	60.267	90.939	7.593	10.911	442	18.252	-	188.404
E.P.Hospital Costa del Sol	30.986	45.077	1.850	14.565	7.657	-	-	100.135
Sevilla	269.709	421.111	49.613	96.447	75.875	50.721	5.383	968.859
H. Osuna	22.121	22.466	2.298	6.787	4.300	2.408	-	60.380
H. Virgen del Rocío	124.651	129.933	26.044	45.805	41.460	10.023	5.383	383.299
H. Virgen Macarena	85.795	131.753	14.993	21.364	19.641	28.478	-	302.024
H. Valme	24.617	101.961	4.216	21.752	10.474	9.812	-	172.832
C. S. P. Aljarafe	12.525	34.998	2.062	739	-	-	-	50.324
TOTAL	1.312.980	1.898.889	183.718	448.251	298.117	183.730	33.337	4.359.022

FUENTE: Servicio Andaluz de Salud. INIHOS

TABLA 5.17. EVOLUCIÓN DE LAS ESTANCIAS SEGÚN ESPECIALIDADES EN LOS HOSPITALES DEL SISTEMA SANITARIO PÚBLICO DE ANDALUCÍA. AÑOS 2005-2007

	2005	2006	2007
E. Quirúrgicas	1.361.481	1.335.073	1.312.980
E. Médicas	1.846.487	1.833.569	1.898.889
M. Intensiva	178.728	185.017	183.718
Tocoginecología	470.616	464.112	448.251
Pediatría	304.271	303.857	298.117
Psiquiatría	183.220	173.541	183.730
Rehabilitación	31.203	32.548	33.337
Total	4.376.006	4.327.717	4.359.022

FUENTE: Servicio Andaluz de Salud. INIHOS

TABLA 5.18. ACTIVIDAD ASISTENCIAL DE LOS HOSPITALES DEL SISTEMA SANITARIO PÚBLICO DE ANDALUCÍA. AÑO 2007

	Consultas Externas		Intervenciones Quirúrgicas			Tocoginecología		Urgencias
	Primeras	Sucesivas	Program.	Urgentes	Ambulat.	Nº Partos	% Cesáreas	atendidas
Almería	237.913	501.138	7.928	7.335	30.349	5.835	20,10	350.444
Hospital Torrecárdenas	127.519	311.647	4.792	4.379	14.449	2.792	21,73	181.787
H.La Inmaculada (Huércal Overa)	41.278	73.133	1.119	1.070	6.829	1.264	13,72	62.733
E.P.Hospital Poniente	69.116	116.358	2.017	1.886	9.071	1.779	21,66	105.924
Cádiz	513.724	867.330	18.761	10.528	46.014	8.451	25,29	533.298
H. Puerta del Mar	118.496	251.307	7.395	2.869	25.397	1.928	25,04	131.832
C. H. Área Campo Gibraltar	103.575	212.426	3.288	2.825	7.711	2.150	26,90	166.548
H. Jerez de la Frontera	160.285	278.176	3.560	2.498	7.053	2.590	26,38	149.494
H. Puerto Real	131.368	125.421	4.518	2.336	5.853	1.783	21,83	85.424
Córdoba	399.617	706.300	15.573	7.090	31.411	5.195	21,04	323.619
H. Reina Sofía	235.767	452.519	12.796	4.505	21.825	3.270	19,44	189.997
H. Infanta Margarita	76.427	144.329	1.170	1.300	4.250	1.059	25,37	54.620
H. Pozoblanco	48.411	71.668	947	707	3.005	450	24,87	35.344
H. de Montilla (E.P.A.G.)	39.012	37.784	660	578	2.331	416	17,13	43.658
Granada	433.772	864.268	17.558	12.849	37.113	7.698	19,56	543.993
H. San Cecilio	160.484	266.996	4.869	3.624	9.172	2.308	23,45	154.922
H. Baza	38.556	50.521	1.055	877	2.736	547	14,53	58.891
H. Motril	42.775	115.138	1.512	1.923	6.117	1.226	17,39	79.780
H. Virgen de las Nieves	191.957	431.613	10.122	6.425	19.088	3.617	18,37	250.400
Huelva	210.584	364.252	7.181	5.781	18.091	4.166	23,38	203.575
H. Infanta Elena	58.007	63.403	2.187	1.953	7.026	1.551	20,26	53.551
H. Riotinto	30.355	66.376	1.004	641	2.931	402	25,56	24.067
H. Juan Ramón Jiménez	122.222	234.473	3.990	3.187	8.134	2.213	25,03	125.957
Jaén	312.960	451.412	9.261	6.082	22.479	5.095	18,14	338.393
H. San Agustín	66.417	102.537	2.307	951	3.788	1.135	18,93	82.472
H. San Juan de la Cruz	63.033	55.838	1.278	1.556	3.209	1.156	18,53	50.080
Compl. H. de Jaén	149.817	244.098	4.920	2.933	12.926	2.291	16,99	148.630
H. Andújar (E.P.A.G.)	33.693	48.939	756	642	2.556	513	20,47	57.211
Málaga	751.494	1.153.231	23.848	14.964	44.366	11.695	25,63	821.345
H. Carlos Haya	256.370	441.939	9.914	6.939	17.568	5.305	27,92	350.381
H. Antequera	39.962	85.034	1.489	1.060	3.124	836	26,02	66.877
H. Serranía de Ronda	42.899	66.218	1.060	991	2.496	641	29,87	40.991
H. L'Axarquía	58.485	85.287	1.687	1.291	2.570	953	26,35	72.589
H. Virgen de La Victoria	224.377	296.706	6.886	2.189	11.146	1.353	19,32	159.573
E. P. Hospital Costa del Sol	129.401	178.047	2.812	2.494	7.462	2.607	22,20	130.934
Sevilla	1.013.149	1.638.949	39.043	18.686	84.780	14.301	19,91	822.742
H. Osuna	56.185	102.427	2.251	1.313	4.711	1.083	19,36	71.045
H. Virgen del Rocío	355.827	638.599	15.960	7.307	40.563	7.185	19,34	305.757
H. Virgen Macarena	311.987	560.319	14.466	6.022	19.809	3.098	20,77	219.895
H. Valme	200.180	274.640	4.689	2.835	12.080	2.935	20,57	130.426
C. S. P. Aljarafe	88.970	62.964	1.677	1.209	7.617	0	-	95.619
TOTAL	3.873.213	6.546.880	139.153	83.315	314.603	62.436	21,96	3.937.409

TABLA 5.19. EVOLUCIÓN DE LA ACTIVIDAD ASISTENCIAL EN LOS HOSPITALES DEL SISTEMA SANITARIO PÚBLICO DE ANDALUCÍA. AÑOS 2005-2007

	Consultas Externas		Intervenciones Quirúrgicas			Toco-Ginecología		Urgencias
	Primeras	Sucesivas	Program.	Urgentes	Ambulat.	Nº Partos	% Cesáreas	atendidas
Año 2005	3.805.863	6.248.915	142.242	87.077	306.281	60.494	21,79	3.881.626
Año 2006	3.775.837	6.314.385	140.481	86.574	299.852	63.053	21,44	3.974.268
Año 2007	3.873.213	6.546.880	139.153	83.315	314.603	62.436	21,96	3.937.409

FUENTE: Servicio Andaluz de Salud. INIHOS

TABLA 5.20. ACTIVIDAD ASISTENCIAL DE LOS EQUIPOS DE SALUD MENTAL DEL DISTRITO.

AÑO 2006	C. Primeras	C. Sucesivas	Total Consultas
Almería	7.236	57.561	64.797
Cádiz	14.719	119.524	134.243
Córdoba	11.495	91.889	103.384
Granada	9.457	79.411	88.868
Huelva	5.524	41.618	47.142
Jaén	7.538	57.631	65.169
Málaga	19.613	153.121	172.734
Sevilla	22.911	185.131	208.042
Andalucía	98.493	785.886	884.379

AÑO 2007*	C. Primeras	C. Sucesivas	Total Consultas
Almería	7.412	62.020	69.432
Cádiz	14.666	137.166	151.832
Córdoba	12.164	95.471	107.635
Granada	9.193	80.261	89.454
Huelva	5.316	44.912	50.228
Jaén	9.372	79.595	88.967
Málaga	16.957	148.709	165.666
Sevilla	22.451	204.260	226.711
Andalucía	97.531	852.394	949.925

* Año 2007: Datos provisionales

FUENTE: Servicio Andaluz de Salud. SISMA

TABLA 5.21. ACTIVIDAD ASISTENCIAL DE LAS UNIDADES DE SALUD MENTAL INFANTIL

AÑO 2006	C. Primeras	C. Sucesivas	Total Consultas
Almería	481	8.961	9.442
Cádiz	1.231	22.360	23.591
Córdoba	644	10.004	10.648
Granada	549	16.306	16.855
Huelva	524	5.511	6.035
Jaén	568	6.777	7.345
Málaga	640	15.058	15.698
Sevilla	1.667	27.834	29.501
Andalucía	6.304	112.811	119.115

AÑO 2007*	C. Primeras	C. Sucesivas	Total Consultas
Almería	512	10.532	11.044
Cádiz	1.305	24.695	26.000
Córdoba	666	7.900	8.566
Granada	607	18.279	18.886
Huelva	483	5.563	6.046
Jaén	503	8.504	9.007
Málaga	691	14.694	15.385
Sevilla	1.749	34.052	35.801
Andalucía	6.516	124.219	130.735

* Año 2007: Datos provisionales

FUENTE: Servicio Andaluz de Salud. SISMA

TABLA 5.22. ACTIVIDAD ASISTENCIAL DE LAS UNIDADES DE SALUD MENTAL DE HOSPITAL GENERAL.

AÑO 2006	CAMAS	INGRESOS	ESTANCIAS	E. MEDIA	I. OCUPACIÓN
Almería	34	711	10.491	14,76	84,54
Cádiz	70	1.367	21.197	15,51	82,96
Córdoba	43	649	11.981	18,46	76,34
Granada	71	1.183	21.347	18,04	82,37
Huelva	31	667	7.589	11,38	67,07
Jaén	52	933	23.463	25,15	123,62
Málaga	69	1.466	19.132	13,05	75,97
Sevilla	150	3.045	54.747	17,98	99,99
Andalucía	520	10.021	169.947	16,96	89,54

AÑO 2007*	CAMAS	INGRESOS	ESTANCIAS	E. MEDIA	I. OCUPACIÓN
Almería	49	991	13.908	14,03	77,76
Cádiz	70	1.331	20.793	15,62	81,38
Córdoba	43	706	13.715	19,43	87,38
Granada	71	1.187	21.765	18,34	83,99
Huelva	31	737	8.398	11,39	74,22
Jaén	52	1.132	23.608	20,86	124,38
Málaga	82	1.826	30.822	16,88	102,98
Sevilla	150	3.029	50.721	16,75	92,64
Andalucía	548	10.939	183.730	16,80	91,86

* Incluye las camas de la Empresa Pública Hospital de Poniente

FUENTE: Servicio Andaluz de Salud. SISMA

TABLA 5.23. TRASPLANTES DE ÓRGANOS Y TEJIDOS. ANDALUCÍA 1997-2007

	Riñón	Corazón	Hígado	Pulmón	Páncreas	Prog. Hem.	Córnea
1997	268	42	101	25	9	242	232
1998	313	47	119	22	5	251	273
1999	342	48	151	20	2	290	253
2000	295	37	123	19	17	231	258
2001	334	44	160	19	15	243	257
2002	335	43	150	19	22	219	292
2003	343	36	149	23	14	228	318
2004	346	37	166	15	20	232	299
2005	330	37	161	20	30	220	308
2006	369	39	167	22	20	241	334
2007	344	37	175	26	13	248	269

Prog. Hem.: Progenitores Hematopoyéticos

FUENTE: Servicio Andaluz de Salud

GRÁFICO 5.07. EVOLUCIÓN DEL NÚMERO DE DONANTES DE ÓRGANOS. ANDALUCÍA 1997-2007

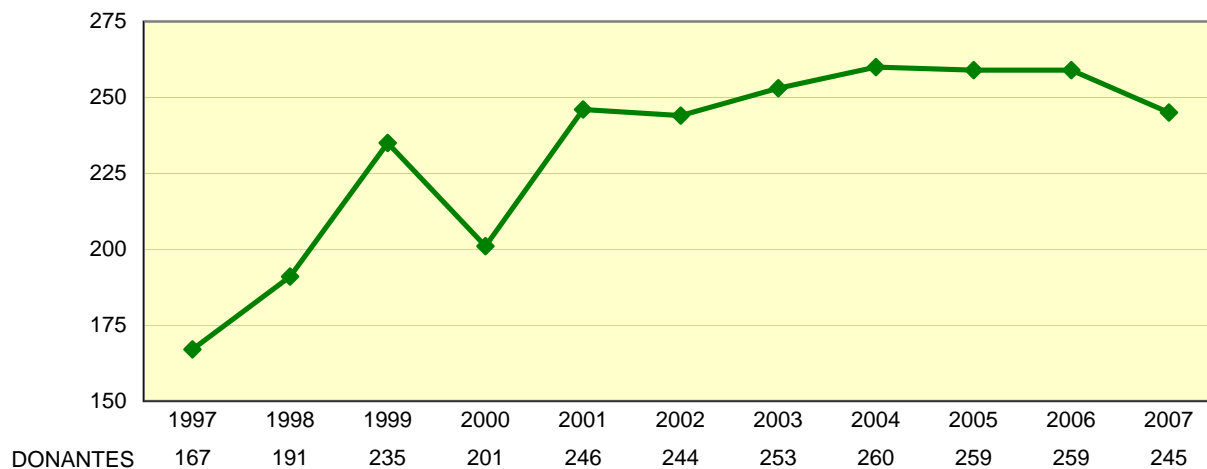

FUENTE: Servicio Andaluz de Salud

GRÁFICO 5.08. EVOLUCIÓN DE LAS TASAS DE DONACIONES DE ÓRGANOS. ANDALUCÍA-ESPAÑA 1997-2007

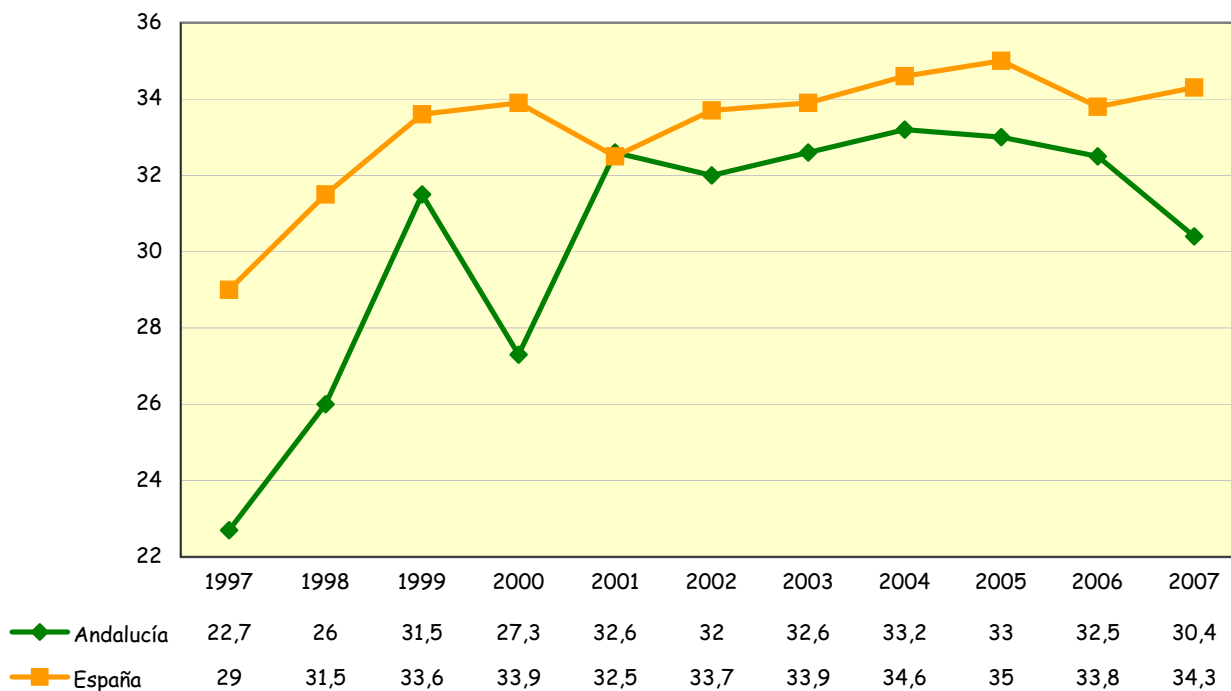

Tasas por millón de habitantes

FUENTE: Servicio Andaluz de Salud

TABLA 5.24. DONACIONES DE SANGRE*. AÑOS 2003-2007

	2003	2004	2005	2006	2007
Almería	13.767	15.073	15.649	16.109	16.524
Cádiz	33.939	36.258	33.546	33.307	33.531
Córdoba	29.958	30.486	30.091	31.070	31.848
Granada	41.042	42.367	42.686	43.054	43.045
Huelva	14.267	14.505	14.478	14.917	15.833
Jaén	23.006	22.245	21.724	22.994	21.577
Málaga	44.805	49.426	47.339	48.302	46.265
Sevilla	48.433	53.453	52.976	55.833	56.874
Andalucía	249.217	263.813	258.480	265.586	265.497

*2003: Donaciones de Sangre Entera. A partir del año 2004 se incluyen donaciones de Sangre Entera, de Plasma y de Plaquetas
FUENTE: Servicio Andaluz de Salud

TABLA 5.25. TASAS DE DONACIÓN DE SANGRE. AÑOS 2003-2007

	2003	2004	2005	2006	2007
Almería	25,65	29,50	28,23	25,33	25,55
Cádiz	31,39	33,25	29,91	27,89	27,77
Córdoba	39,86	38,17	38,65	39,41	39,56
Granada	51,52	47,92	47,75	49,14	48,69
Huelva	31,87	33,37	31,71	30,31	31,81
Jaén	36,11	36,09	35,05	34,69	32,46
Málaga	36,86	36,19	32,95	32,39	30,49
Sevilla	29,03	29,70	29,01	30,43	30,75
Andalucía	34,94	35,18	33,62	33,30	32,88

Tasas por 1000 habitantes
FUENTE: Servicio Andaluz de Salud

GRÁFICO 5.09. EVOLUCIÓN DE LAS TASAS DE DONACIÓN DE SANGRE. ANDALUCÍA AÑOS 1997-2006

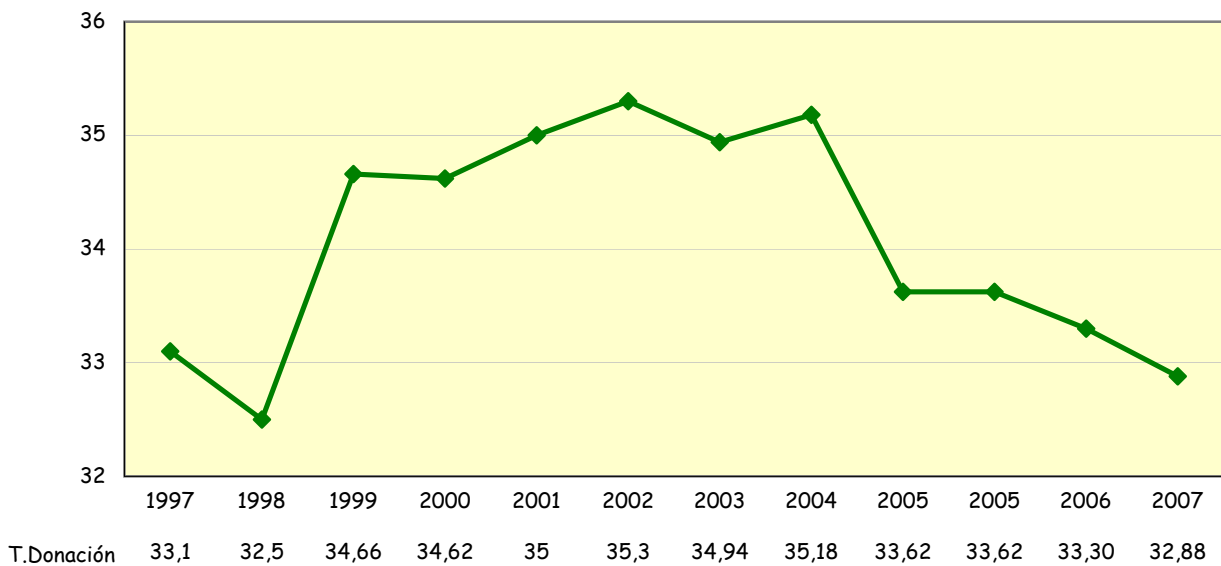

Tasas por 1000 habitantes

FUENTE: Servicio Andaluz de Salud

TABLA 5.26. EPES: LLAMADAS RECIBIDAS EN CENTROS COORDINADORES POR LINEA 061. AÑOS 2003-2007

	2003	2004	2005	2006	2007
Almería	62.181	65.060	63.001	63.355	66.788
Cádiz	111.634	114.008	121.052	132.047	153.631
Córdoba	63.057	56.177	53.251	49.548	55.018
Granada	79.913	81.671	75.067	74.768	85.753
Huelva	45.054	37.771	37.122	37.857	39.643
Jaén	47.288	48.662	51.402	71.952	68.841
Málaga	217.067	218.024	213.821	219.500	244.886
Sevilla	152.963	137.072	123.533	130.341	127.049
Andalucía	779.157	758.445	738.249	779.368	841.609

FUENTE: Empresa Pública de Emergencias Sanitarias

GRÁFICO 5.10. EPES: MOTIVOS DE LLAMADAS AL 061. ANDALUCÍA, AÑO 2007

- Dolor No Traumático
- Alteraciones Neurolog y/o Nivel de conciencia
- Alteraciones constantes vitales
- Demandas de enfermería
- Disnea
- Traumatismos
- Gastrointestinales
- Psiquiátricas
- Otras Enfermedades no clasificadas
- Ginecológicas/Obstétricas/Urinarias
- Accidentes de Transporte
- Hemorragias
- Intoxicaciones / Alergias
- Urgencias Ambientales/Agentes Externos

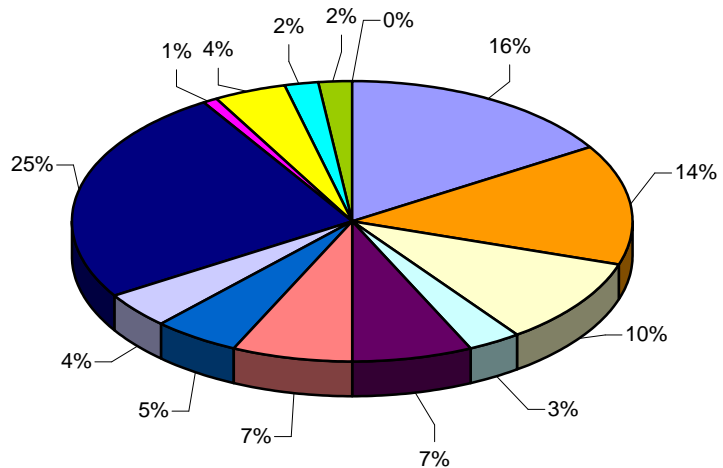

FUENTE: Empresa Pública de Emergencias Sanitarias

TABLA 5.27. EPES: PACIENTES ASISTIDOS POR EQUIPOS DE EMERGENCIAS. AÑOS 2003-2007

	2003	2004	2005	2006	2007
Almería	4.624	4.260	4.864	4.525	4.143
Cádiz	8.105	7.760	8.123	8.459	9.531
Córdoba	3.899	4.799	4.823	4.897	4.485
Granada	5.419	4.753	5.470	5.853	5.642
Huelva	3.025	2.785	2.663	2.608	2.622
Jaén	3.391	3.049	3.031	2.921	2.835
Málaga	12.781	13.733	15.113	19.148	17.940
Sevilla	7.626	8.438	10.304	13.097	13.889
Andalucía	48.870	49.577	54.391	61.508	61.087

FUENTE: Empresa Pública de Emergencias Sanitarias

GRÁFICO 5.11. EPES: ASISTENCIAS DE LOS EQUIPOS DE EMERGENCIAS, ANDALUCÍA. AÑOS 1999-2007

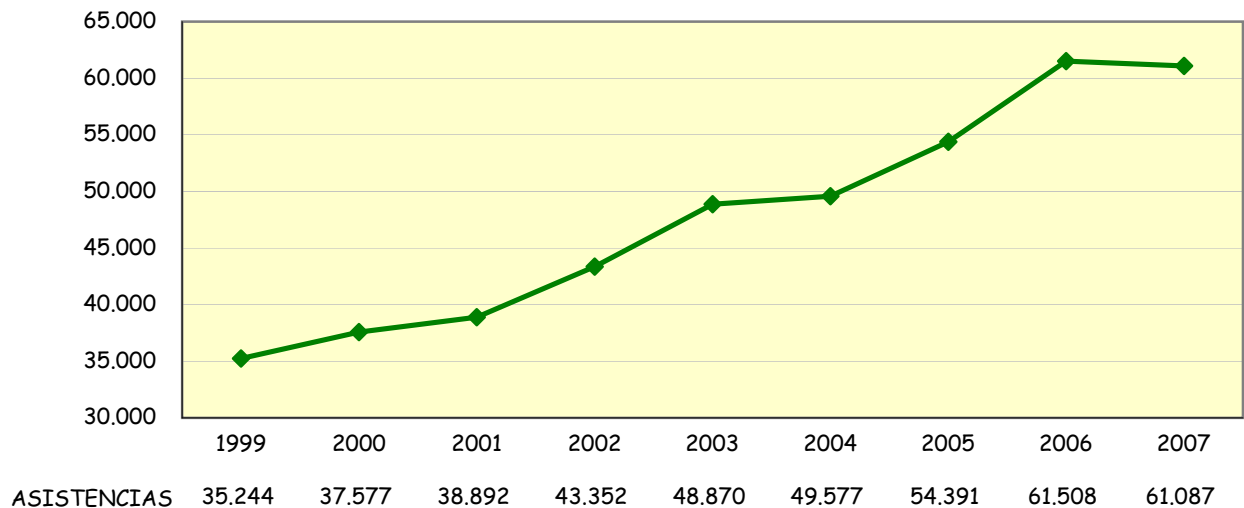

FUENTE: Empresa Pública de Emergencias Sanitarias

TABLA 5.28. EPES: ACTIVIDAD DE LOS RECURSOS MÓVILES DEL 061. AÑO 2007

	2.007
Almería	4.874
Cádiz	10.225
Córdoba	4.721
Granada	6.116
Huelva	2.758
Jaén	3.906
Málaga	20.246
Sevilla	15.639
Andalucía	68.485

FUENTE: Empresa Pública de Emergencias Sanitarias

TABLA 5.29. EPES: TIEMPO MEDIO DE RESPUESTA URBANO. AÑO 2007

	Tiempo (minutos)
Almería	9´ 12´´
Cádiz	9´ 56´´
Córdoba	9´ 39´´
Granada	10´ 3´´
Huelva	7´ 30´´
Jaén	9´ 23´´
Málaga	11´ 20´´
Sevilla	11´ 15´´
Andalucía	10´ 17´´

FUENTE: Empresa Pública de Emergencias Sanitarias

TABLA 5.30. ACTIVIDAD REALIZADA POR LOS CENTROS CONCERTADOS. ANDALUCÍA, AÑO 2007

	ACTIVIDAD
Ingresos	51.442
Intervenciones quirúrgicas	60.773
Consultas	382.507
Urgencias	195.063
Estancias	398.902
Estudios Diagnósticos	110.010
Sesiones Rehabilitación	217.161

FUENTE: Consejería de Salud. D.G. de Financiación, Planificación e Infraestructura. Sistema de Información de Asistencia Concertada (S.I.A.C.)

TABLA 5.31. EVOLUCIÓN DEL NÚMERO DE ALTAS EN HOSPITALES PRIVADOS. AÑOS 2002-2006

	2002	2003	2004	2005	2006
Almería	7.786	8.206	14.849	10.314	10.616
Cádiz	42.899	41.751	43.604	44.354	45.760
Córdoba	19.081	19.810	20.004	20.242	20.549
Granada	10.226	9.746	9.526	8.671	8.974
Huelva	8.015	8.758	7.686	6.870	6.821
Jaén	3.035	2.948	2.970	2.877	2.711
Málaga	43.775	45.905	51.268	51.563	54.675
Sevilla	46.073	47.432	45.245	45.172	47.413
Andalucía	180.890	184.556	195.152	190.063	197.519

FUENTE: Consejería de Salud. D.G. de Innovación Sanitaria, Sistemas y Tecnología. ESCRI

TABLA 5.32. EVOLUCIÓN DEL NÚMERO DE ESTANCIAS EN HOSPITALES PRIVADOS. AÑOS 2002-2006

	2002	2003	2004	2005	2006
Almería	27.501	29.347	39.596	44.717	45.663
Cádiz	288.387	286.501	281.030	241.679	233.729
Córdoba	109.539	73.999	68.869	70.151	71.562
Granada	104.604	106.310	105.384	101.570	101.118
Huelva	45.031	48.477	43.195	41.322	41.472
Jaén	10.748	10.257	9.598	8.918	8.435
Málaga	517.189	551.929	551.202	547.285	577.515
Sevilla	178.348	178.332	172.037	172.830	178.074
Andalucía	1.281.347	1.285.152	1.270.911	1.228.472	1.257.568

FUENTE: Consejería de Salud. D.G. de Innovación Sanitaria, Sistemas y Tecnología. ESCRI

TABLA 5.33. EVOLUCIÓN DE LA ESTANCIA MEDIA EN HOSPITALES PRIVADOS. AÑOS 2002-2006

	2002	2003	2004	2005	2006
Almería	3,53	3,58	2,67	4,34	4,30
Cádiz	6,72	6,86	6,45	5,45	5,11
Córdoba	5,74	3,74	3,44	3,47	3,48
Granada	10,23	10,91	11,06	11,71	11,27
Huelva	5,62	5,54	5,62	6,01	6,08
Jaén	3,54	3,48	3,23	3,10	3,11
Málaga	11,81	12,02	10,75	10,61	10,56
Sevilla	3,87	3,76	3,80	3,83	3,76
Andalucía	7,08	6,96	6,51	6,46	6,37

(días)

FUENTE: Consejería de Salud. D.G. de Innovación Sanitaria, Sistemas y Tecnología. ESCRI

TABLA 5.34. EVOLUCIÓN DEL PORCENTAJE DE OCUPACIÓN EN HOSPITALES PRIVADOS. AÑOS 2002-2006

	2002	2003	2004	2005	2006
Almería	52,69	49,63	65,35	61,26	69,50
Cádiz	60,22	58,88	56,04	50,97	51,72
Córdoba	76,17	70,89	65,74	67,20	68,08
Granada	81,65	82,51	81,56	82,57	81,96
Huelva	52,72	57,25	51,01	48,59	48,76
Jaén	50,77	58,54	54,78	81,44	77,03
Málaga	79,92	84,05	83,48	81,18	83,23
Sevilla	69,70	72,81	70,35	71,10	72,49
Andalucía	70,69	72,09	70,48	68,72	69,10

FUENTE: Consejería de Salud. D.G. de Innovación Sanitaria, Sistemas y Tecnología. ESCRI

TABLA 5.35. EVOLUCIÓN DEL INTERVALO DE SUSTITUCIÓN EN HOSPITALES PRIVADOS. AÑOS 2002-2006

	2002	2003	2004	2005	2006
Almería	3,17	3,63	1,41	2,74	1,89
Cádiz	4,44	4,79	5,06	5,24	4,77
Córdoba	1,80	1,53	1,79	1,69	1,63
Granada	2,30	2,31	2,50	2,47	2,48
Huelva	5,04	4,13	5,40	6,36	6,39
Jaén	3,43	2,46	2,67	0,71	0,93
Málaga	2,97	2,28	2,13	2,46	2,13
Sevilla	1,68	1,40	1,60	1,56	1,43
Andalucía	2,94	2,70	2,73	2,94	2,70

(días)

FUENTE: Consejería de Salud. D.G. de Innovación Sanitaria, Sistemas y Tecnología. ESCRI

TABLA 5.36. EVOLUCIÓN DE LA ROTACIÓN ENFERMO-CAMA EN HOSPITALES PRIVADOS. AÑOS 2002-2006

	2002	2003	2004	2005	2006
Almería	54,45	50,65	89,45	51,57	58,98
Cádiz	32,70	31,32	31,74	34,14	36,96
Córdoba	48,43	69,27	69,70	70,78	71,35
Granada	29,13	27,61	26,91	25,73	26,55
Huelva	34,25	37,75	33,13	29,48	29,27
Jaén	52,33	61,42	61,88	95,90	90,37
Málaga	24,69	25,52	28,34	27,92	28,76
Sevilla	65,72	70,69	67,53	67,83	70,45
Andalucía	36,42	37,79	39,50	38,80	51,59

FUENTE: Consejería de Salud. D.G. de Innovación Sanitaria, Sistemas y Tecnología. ESCRI

6. PROGRAMAS DE SALUD

1. PROGRAMAS DE SALUD INFANTIL Y ESCOLAR

TABLA 6.01. PROGRAMA DE DIAGNÓSTICO PRECOZ Y SEGUIMIENTO DE METABOLOPATÍAS CONGÉNITAS. ANDALUCÍA 2007

GRÁFICO 6.01. EVOLUCIÓN DE LOS CASOS DE METABOLOPATÍAS. ANDALUCÍA 1997-2007

TABLA 6.02. CAPTACIÓN DE VACUNACIÓN INFANTIL. AÑO 2007

TABLA 6.03. COBERTURAS DE VACUNACIÓN COMPLETA. AÑOS 2003-2007

GRÁFICO 6.02. PROGRAMA DE VACUNACIÓN, COBERTURAS DE VACUNACIÓN COMPLETA ANDALUCÍA 1997-2007

TABLA 6.04. COBERTURAS DE PRIMOVACUNACIÓN. AÑOS 2003-2007

GRÁFICO 6.03. PROGRAMA DE VACUNACIÓN, COBERTURAS DE PRIMOVACUNACIÓN. ANDALUCÍA 1997-2007

TABLA 6.05. COBERTURAS DE VACUNACIÓN DE TRIPLE VÍRICA. AÑOS 2003-2007

GRÁFICO 6.04. PROGRAMA DE VACUNACIÓN, COBERTURAS DE TRIPLE VÍRICA. ANDALUCÍA 1997-2007

TABLA 6.06. ASISTENCIA DENTAL INFANTIL. AÑO 2007

TABLA 6.07. PROGRAMA DE SALUD ESCOLAR. COBERTURAS DE VACUNACIONES EN LA ESCUELA. CURSO ESCOLAR 2006-2007

2. PROGRAMAS DE ATENCIÓN Y EDUCACIÓN SEXUAL A JÓVENES

TABLA 6.08. CONSULTAS DE ATENCIÓN Y EDUCACIÓN SEXUAL A JÓVENES. AÑO 2006

3. PROGRAMAS DE SALUD MATERNAL

TABLA 6.09. COBERTURAS DEL PROGRAMA DE PLANIFICACIÓN FAMILIAR. AÑOS 2006 Y 2007

TABLA 6.10. COBERTURAS DEL PROGRAMA DE EMBARAZO PARTO Y PUERPERIO. AÑOS 2006 Y 2007

TABLA 6.11. DISTRIBUCIÓN DE I.V.E. POR GRUPOS DE EDAD Y PROVINCIA DE RESIDENCIA. AÑO 2007

TABLA 6.12. MUJERES QUE REALIZARON I.V.E. SEGÚN NÚMERO DE ABORTOS VOLUNTARIOS ANTERIORES. ANDALUCÍA, AÑOS 2002-2006

GRÁFICO 6.06. EVOLUCIÓN DE LAS TASAS DE I.V.E. ANDALUCÍA Y ESPAÑA, 1996-2006

GRÁFICO 6.07. DISTRIBUCIÓN DE I.V.E. SEGÚN EL NIVEL DE INSTRUCCIÓN DE LA MUJER. ANDALUCÍA 2006

4. PROGRAMAS DE SALUD EN GRUPOS DE SITUACIÓN DE RIESGO

TABLA 6.13. SEGUIMIENTO DE PACIENTES CON PROCESOS CRÓNICOS EN ATENCIÓN PRIMARIA. ANDALUCÍA, AÑOS 2003-2007

TABLA 6.14. TASA DE CAPTACIÓN DEL PROGRAMA DE DETECCIÓN PRECOZ DEL CÁNCER DE MAMA. AÑOS 2003-2007

TABLA 6.15. NÚMERO DE USUARIOS DEL PROGRAMA DE TRATAMIENTO CON METADONA. AÑOS 2003-2007

TABLA 6.16. NÚMERO TOTAL DE CENTROS DE DISPENSACIÓN DE METADONA. ANDALUCÍA 2003-2007

5. SEGURIDAD ALIMENTARIA

GRÁFICO 6.8. Nº DE INDUSTRIAS Y ESTABLECIMIENTOS ALIMENTARIOS CON ACTIVIDAD. ANDALUCÍA 2003-2007

GRÁFICO 6.9. Nº DE INDUSTRIAS Y ESTABLECIMIENTOS ALIMENTARIOS CONTROLADOS. ANDALUCÍA 2003-2007

GRÁFICO 6.10. Nº DE ACTIVIDADES DE CONTROL EN INDUSTRIAS Y ESTABLECIMIENTOS ALIMENTARIOS. ANDALUCÍA 2003-2007

TABLA.6.17. CALIDAD DE LAS AGUAS DE CONSUMO PÚBLICO: AGUAS CALIFICADAS NO POTABLES (POBLACIÓN AFECTADA). AÑO 2007

TABLA 6.18. RED DE VIGILANCIA SANITARIA DE ZONAS DE BAÑO DE CARÁCTER CONTINENTAL. TEMPORADA DE BAÑO 2007

TABLA 6.19. RED DE VIGILANCIA SANITARIA DE ZONAS DE BAÑO DE CARÁCTER MARÍTIMO. TEMPORADA DE BAÑO 2007

TABLA 6.01. PROGRAMA DE DIAGNÓSTICO PRECOZ Y SEGUIMIENTO DE METABOLOPATÍAS CONGÉNITAS. AÑO 2007

	HIPOTIROIDISMO			FENILCETONURIA	
	nº r.n.	Casos H. C.	Casos H. T.	Casos F. C.	Casos H. A.
Almería	8.519	1	1	-	1
Cádiz	15.028	3	-	2	4
Córdoba	8.495	4	-	1	-
Granada	10.653	1	-	-	-
Huelva	5.981	3	2	1	-
Jaén	6.730	2	-	-	-
Málaga	18.653	7	-	1	3
Sevilla	23.977	11	2	-	7
Andalucía	98.036	32	5	5	15

R.N* = recién nacidos sometidos a la prueba diagnóstica de hipotiroidismo y fenilcetonuria.

H.C.: Hipotiroidismo Congénito

H.T.: Hipotiroidismo Transitorio

F.C.: Fenilcetonuria Congénita

H.A.: Hiperfenilalaninemia

FUENTE: Consejería de Salud. S.Gral. de Salud Pública y Participación. Centros de Detección de Metabolopatías

GRÁFICO 6.01. EVOLUCIÓN DE LOS CASOS DE METABOLOPATÍAS. ANDALUCÍA, 1997-2007

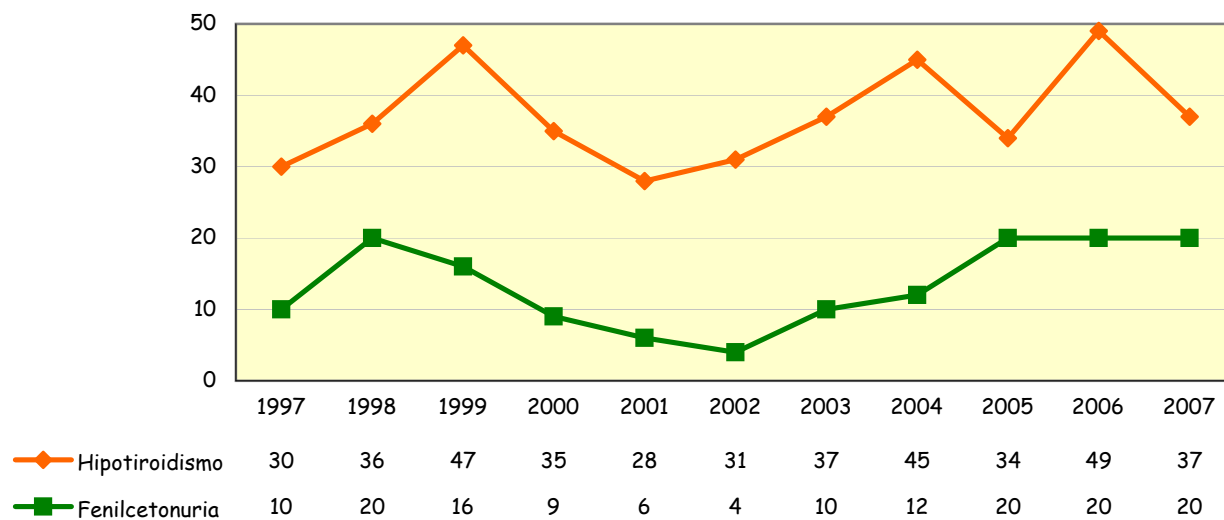

FUENTE: Consejería de Salud. S.Gral. de Salud Pública y Participación. Centros de Detección de Metabolopatías

TABLA 6.02. CAPTACIÓN DE VACUNACIÓN INFANTIL. AÑO 2007

	Captación
Almería	98,56
Cádiz	95,66
Córdoba	97,72
Granada	97,34
Huelva	102,43
Jaén	98,12
Málaga	94,67
Sevilla	105,92
Andalucía	96,66

FUENTE: Servicio Andaluz de Salud. SIGAP

TABLA 6.03. COBERTURAS DE VACUNACIÓN COMPLETA. AÑOS 2003-2007

	2003	2004	2005	2006	2007
Almería	97,83	97,01	98,25	*	96,95
Cádiz	97,78	97,07	98,67	*	97,95
Córdoba	97,30	99,64	95,66	*	97,07
Granada	96,90	97,91	97,85	*	98,82
Huelva	95,32	95,68	105,49	*	105,48
Jaén	99,83	98,23	97,50	*	97,98
Málaga	97,83	97,43	94,44	*	99,74
Sevilla	100,00	96,86	96,99	*	97,08
Andalucía	98,16	97,40	97,40	*	98,45

*No se dispone de los datos

FUENTE: Servicio Andaluz de Salud. SIGAP

GRÁFICO 6.02. PROGRAMA DE VACUNACIÓN, COBERTURAS DE VACUNACIÓN COMPLETA. ANDALUCÍA 1997-2007

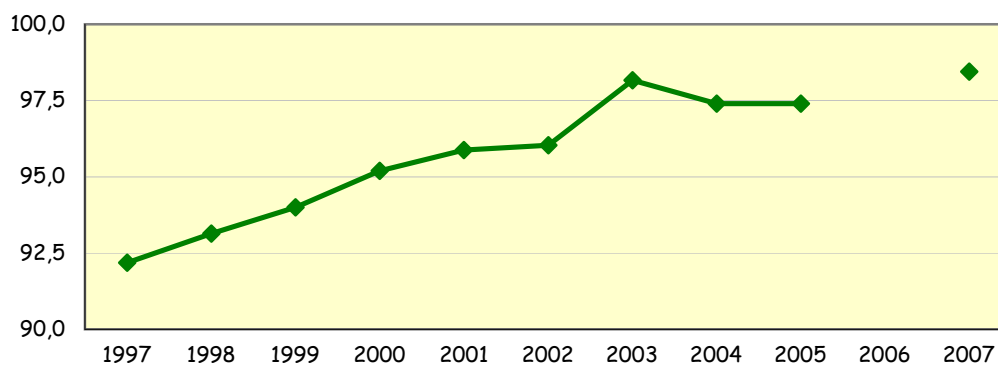

C. V. COMPLETA 92,18 93,14 94,00 95,19 95,88 96,03 98,16 97,40 97,40 98,45

FUENTE: Servicio Andaluz de Salud. SIGAP

TABLA 6.04. COBERTURAS DE PRIMOVACUNACIÓN. AÑOS 2003-2007

	2003	2004	2005	2006	2007
Almería	96,06	95,86	96,35	*	96,53
Cádiz	96,29	95,80	95,08	*	96,30
Córdoba	90,36	97,36	95,38	*	94,65
Granada	93,82	87,51	92,52	*	95,26
Huelva	95,71	94,75	111,63	*	101,75
Jaén	91,19	94,64	89,70	*	94,94
Málaga	86,66	87,59	77,02	*	95,91
Sevilla	92,01	92,53	88,19	*	90,93
Andalucía	92,27	92,48	90,25	*	94,86

*No se dispone de los datos

FUENTE: Servicio Andaluz de Salud. Diábaco y SIGAP

GRÁFICO 6.03. COBERTURA DE PRIMOVACUNACIÓN. ANDALUCÍA 1997-2007

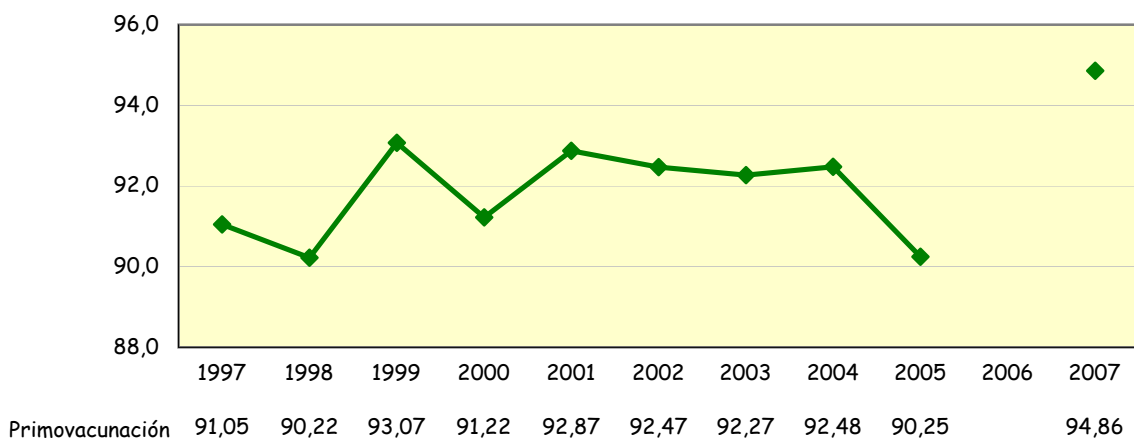

*No se dispone de los datos

FUENTE: Servicio Andaluz de Salud. Diábaco y SIGAP

TABLA 6.05. COBERTURAS DE VACUNACIÓN DE TRIPLE VÍRICA. AÑOS 2003-2007

	2003	2004	2005	2006	2007
Almería	97,99	97,12	98,12	*	97,01
Cádiz	99,63	97,98	99,05	*	98,10
Córdoba	93,76	97,83	97,59	*	95,04
Granada	97,60	98,00	97,57	*	99,08
Huelva	96,01	93,92	102,77	*	102,97
Jaén	98,53	100,09	98,46	*	97,43
Málaga	97,93	98,04	93,98	*	91,03
Sevilla	98,49	97,78	95,33	*	96,84
Andalucía	97,83	97,78	97,05	*	96,45

*No se dispone de los datos

FUENTE: Servicio Andaluz de Salud. Diábaco y SIGAP
Sv. de Información y Evaluación

GRÁFICO 6.04. PROGRAMA DE VACUNACIÓN, COBERTURAS DE TRIPLE VÍRICA. ANDALUCÍA 1997-2007

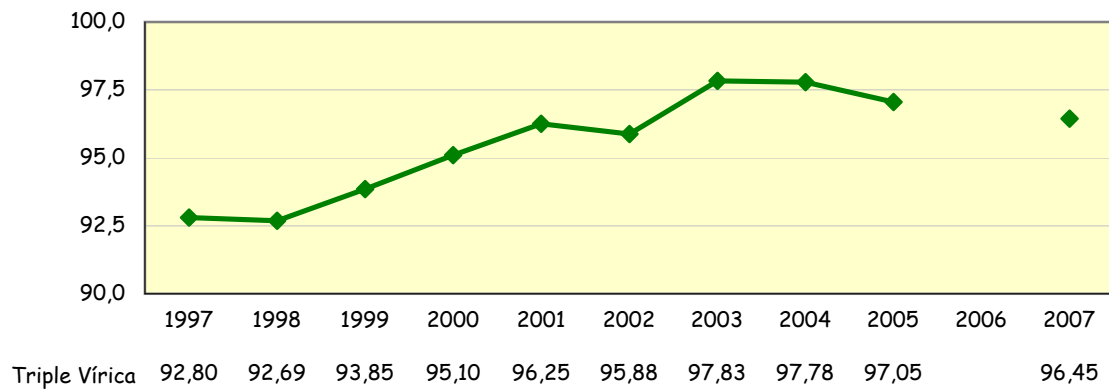

*No se dispone de los datos

FUENTE: Servicio Andaluz de Salud. Diábaco y SIGAP

TABLA 6.06. ASISTENCIA DENTAL INFANTIL. AÑO 2007

	NIÑOS ATENDIDOS ¹				TRATAMIENTOS ESPECIALES Dentistas Sector Privado Contratado		
	Dentistas Sector Privado Contratado	Dentistas Públicos	Total	% Pb./Total.	Índice de Utilización ²	Autorizados	Realizados
Almería	11.806	7.196	19.002	37,87	35,57	184	210
Cádiz	18.825	20.245	39.070	51,82	40,41	160	148
Córdoba	22.177	7.553	29.730	25,41	46,65	254	259
Granada	21.863	7.315	29.178	25,07	40,18	356	340
Huelva	8.647	6.973	15.620	44,64	39,03	235	226
Jaén	22.301	7.000	29.301	23,89	52,18	370	376
Málaga	19.471	17.420	36.891	47,22	32,18	241	200
Sevilla	43.622	12.082	55.704	21,69	37,41	667	658
Andalucía	168.712	85.784	254.496	33,71	39,39	2.467	2.417

Nota 1: Persona atendida, es aquella que acude por primera vez al dentista en el año de la prestación.

Nota 2: Índice de utilización, es el porcentaje de personas atendidas respecto al total de niños y niñas con derecho a la prestación, que son los residentes de su provincia o de Andalucía.

FUENTE: Consejería de Salud. D.G. de Financiación, Planificación e Infraestructura

**TABLA 6.07. PROGRAMA DE SALUD ESCOLAR. COBERTURAS DE VACUNACIONES EN LA ESCUELA.
CURSO ESCOLAR 2006-2007**

	1º EP	6º EP
Almería	80,76	18,71
Cádiz	86,63	18,29
Córdoba	87,21	67,86
Granada	82,16	34,62
Huelva	76,68	40,30
Jaén	91,89	35,75
Málaga	75,62	18,93
Sevilla	73,71	16,99
Andalucía	80,75	28,50

1º EP: DTP_a/ PO/TV

6º EP: % de niños que completan vacunación anti-HB (3 dosis)

FUENTE: Servicio Andaluz de Salud. Diábaco y SIGAP

TABLA 6.08. CONSULTAS DE ATENCIÓN Y EDUCACIÓN SEXUAL A JÓVENES. AÑO 2006

	Nº CONSULTAS			
	FRECUENTACIÓN	CENTRO SANITARIO	CENTRO EDUCATIVO	POB 15-24
Almería	1,29%	358	812	90.572
Cádiz	3,66%	1.278	4.880	168.319
Córdoba	2,17%	824	1.458	105.360
Granada	5,73%	1.117	5.713	119.226
Huelva	4,47%	560	2.431	66.913
Jaén	3,11%	298	2.508	90.202
Málaga	4,83%	1.516	7.788	192.776
Sevilla	1,16%	1.474	1.358	243.631
Andalucía	2,98%	7.425	26.948	1.076.999

Poblacion de 15 a 24 años según Padrón Municipal de Habitantes

FUENTE: Servicio Andaluz de Salud. Diábaco y SIGAP

TABLA 6.09. COBERTURAS DEL PROGRAMA DE PLANIFICACIÓN FAMILIAR. AÑOS 2006 Y 2007

2006	Cobertura General	Cobertura de Riesgo
Almería	2,90%	14,40%
Cádiz	3,59%	2,42%
Córdoba	1,37%	12,00%
Granada	2,66%	4,99%
Huelva	4,81%	28,34%
Jaén	2,91%	26,17%
Málaga	3,97%	9,31%
Sevilla	6,60%	4,38%
Andalucía	4,03%	8,55%

2007	Cobertura General	Cobertura de Riesgo
Almería	1,53%	0,64%
Cádiz	3,33%	6,93%
Córdoba	1,66%	29,63%
Granada	3,09%	3,18%
Huelva	5,15%	20,24%
Jaén	1,13%	0,89%
Málaga	3,66%	11,19%
Sevilla	5,06%	10,77%
Andalucía	3,26%	9,12%

FUENTE: Servicio Andaluz de Salud. Diábaco y SIGAP

TABLA 6.10. COBERTURAS DEL PROGRAMA DE EMBARAZO PARTO Y PUERPERIO. AÑOS 2006 Y 2007

2006	CONTROL EMBARAZO	EDUCACIÓN MATERNAL	ATENCIÓN PUERPERAL
Almería	44,53%	48,52%	68,43%
Cádiz	90,37%	83,21%	80,25%
Córdoba	29,04%	29,90%	37,77%
Granada	52,80%	39,68%	68,99%
Huelva	73,02%	82,47%	76,27%
Jaén	73,69%	56,89%	68,14%
Málaga	40,91%	58,60%	71,16%
Sevilla	68,49%	42,75%	57,82%
Andalucía	60,18%	54,35%	65,97%

2007	CONTROL EMBARAZO	EDUCACIÓN MATERNAL	ATENCIÓN PUERPERAL
Almería	42,01%	61,64%	58,23%
Cádiz	64,83%	47,79%	52,92%
Córdoba	29,19%	53,47%	51,10%
Granada	46,42%	60,74%	48,31%
Huelva	88,76%	78,61%	70,83%
Jaén	56,97%	62,58%	52,82%
Málaga	47,38%	75,02%	88,92%
Sevilla	70,32%	60,78%	73,39%
Andalucía	56,42%	61,87%	65,38%

FUENTE: Servicio Andaluz de Salud. Diábaco y SIGAP

TABLA 6.11. DISTRIBUCIÓN DE I.V.E. POR GRUPOS DE EDAD Y PROVINCIA DE RESIDENCIA. AÑO 2007*

Edad	Almería	Cádiz	Córdoba	Granada	Huelva	Jaén	Málaga	Sevilla	Andalucía
10-14 años	9	16	11	12	13	10	16	24	111
15-19 años	315	318	318	381	208	196	686	713	3.135
20-24 años	609	446	459	719	367	271	1.419	1.222	5.512
25-29 años	579	413	359	575	364	200	1.274	1.017	4.781
30-34 años	441	268	229	397	295	129	884	687	3.330
35-39 años	262	190	182	315	231	106	556	448	2.290
40-44 años	82	86	74	122	65	53	228	165	875
45-54 años	8	6	7	14	5	3	17	23	83
TOTAL	2.305	1.743	1.639	2.535	1.548	968	5.080	4.299	20.117

* Datos provisionales: No están incluidas las residentes en Andalucía que abortaron fuera de la Comunidad Autónoma

FUENTE: Consejería de Salud. D.G. de Innovación Sanitaria, Sistemas y Tecnologías. Registro de IVE.

TABLA 6.12. MUJERES QUE REALIZARON I.V.E. SEGÚN NÚMERO DE ABORTOS VOLUNTARIOS ANTERIORES. ANDALUCÍA, AÑOS 2003-2007*

	2003	2004	2005	2006	2007
Sin aborto previo	10.741	11.487	12.345	12.722	13.436
1 aborto previo	2.675	3.171	3.752	4.026	4.586
2 abortos previos	556	741	1.014	1.123	1.262
3 abortos prev. o más	298	416	548	691	794
No consta	10	20	24	19	39
TOTAL	14.280	15.835	17.683	18.581	20.117

* Datos provisionales: No están incluidas las residentes en Andalucía que abortaron fuera de la Comunidad Autónoma

FUENTE: Consejería de Salud. D.G. de Innovación Sanitaria, Sistemas y Tecnologías. Registro de IVE.

GRÁFICO 6.06. EVOLUCIÓN DE LAS TASAS DE I.V.E. ANDALUCÍA Y ESPAÑA, 1996-2006

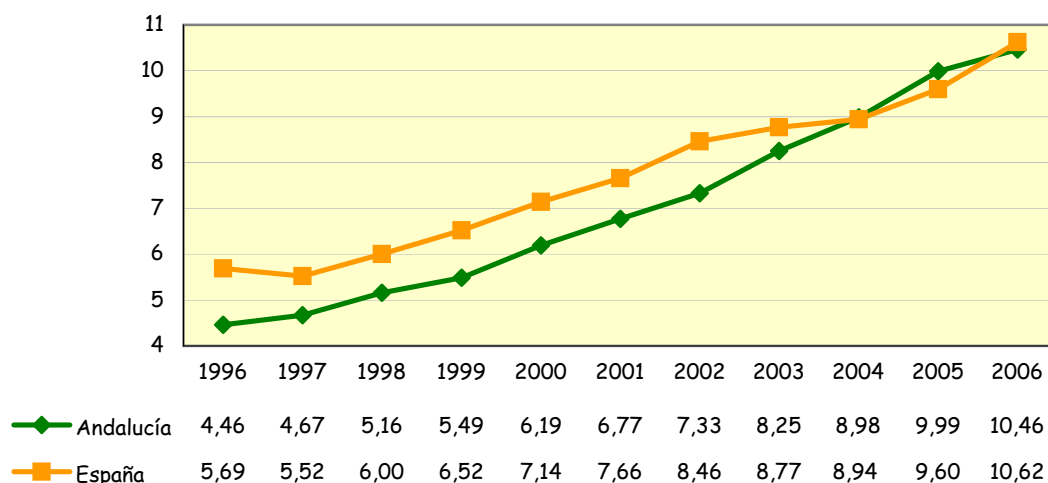

FUENTE: Ministerio de Sanidad y Consumo. Registro de IVE

Tasas por 1000 mujeres de 15-44 años. Población utilizada: Proyecciones de Población (INE)

Sv. de Información y Evaluación



GRÁFICO 6.07. DISTRIBUCIÓN DE I.V.E. SEGÚN EL NIVEL DE INSTRUCCIÓN DE LA MUJER. ANDALUCÍA 2007*

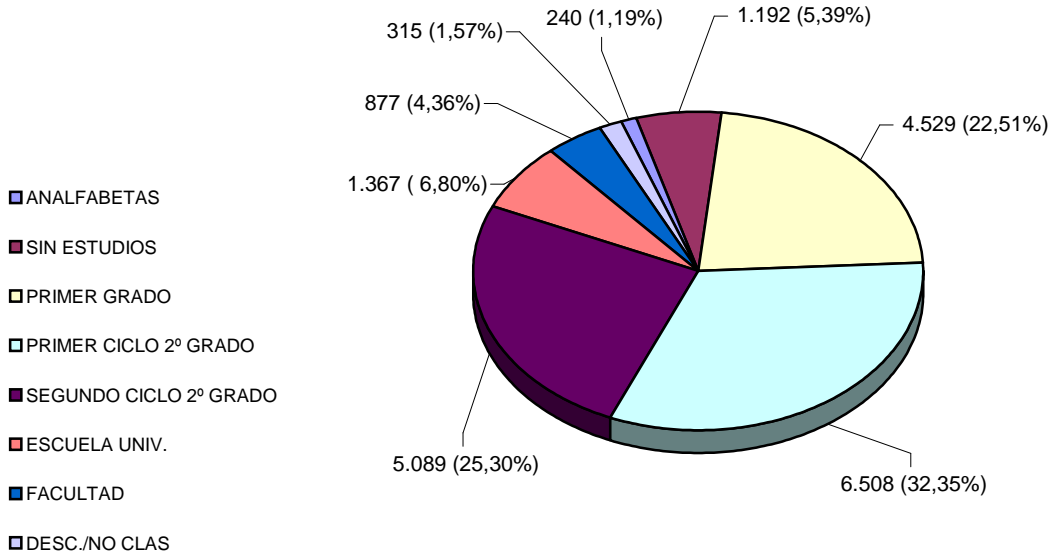

* Datos provisionales: No están incluidas las residentes en Andalucía que abortaron fuera de la Comunidad Autónoma
 FUENTE: Consejería de Salud. D.G. de Innovación Sanitaria, Sistemas y Tecnologías. Registro de IVE.

**TABLA 6.13. SEGUIMIENTO DE PACIENTES CON PROCESOS CRÓNICOS EN ATENCIÓN PRIMARIA.
ANDALUCÍA, AÑOS 2003-2007**

	2003	2004	2005	2006	2007
Hipertensión Arterial	833.195	846.678	861.050	829.975	855.711
Diabetes*	400.405	397.079	408.029	310.324	423.968
Obstrucción Crónica al Flujo Aéreo**	114.600	118.764	123.463	49.193	74.356

*Población incluida PAI Diabetes(En 2006: 4,47%, siendo el estándar 4,50%; en 2007: 5,56%, estándar 4,50% población general)

**Población incluida PAI OCFA(En 2006: 1,59%, siendo el estándar 5,50%; en 2007: 2,17%, estándar 5,50% población general)

Fuente: Servicio Andaluz de Salud. SIGAP-DIABACO

**TABLA 6.14. TASA DE CAPTACIÓN DEL PROGRAMA DE DETECCIÓN PRECOZ DEL CÁNCER DE MAMA.
AÑOS 2003-2007**

	2003	2004	2005	2006	2007
Almería	50,94	57,47	54,30	60,21	55,91
Cádiz	73,16	66,35	71,55	73,39	73,14
Córdoba	72,04	77,47	74,97	77,07	72,80
Granada	55,99	60,44	61,81	70,03	70,07
Huelva	60,42	63,84	65,06	68,68	68,10
Jaén	73,80	67,54	72,92	74,30	72,15
Málaga	60,12	60,54	66,97	66,51	77,77
Sevilla	46,95	55,82	52,26	52,91	54,17
Andalucía	61,01	62,36	63,51	65,79	66,57

Fuente: Servicio Andaluz de Salud

TABLA 6.15. NÚMERO DE USUARIOS DEL PROGRAMA DE TRATAMIENTO CON METADONA. AÑOS 2003-2007

	2003	2004	2005	2006	2007
Almería	1.466	1.614	1.887	*	1.218
Cádiz	3.247	2.991	2.446	*	2.493
Córdoba	1.443	1.414	2.449	*	1.144
Granada	1.915	1.934	1.880	*	1.545
Huelva	2.375	2.048	2.647	*	1.243
Jaén	988	911	890	*	836
Málaga	2.483	2.493	2.244	*	2.561
Sevilla	4.836	4.422	4.260	*	4.255
Andalucía	18.753	17.827	18.703	*	15.295

*No se dispone de la información

FUENTE: Consejería de Salud. S.Gral. de Salud Pública y Participación.

TABLA 6.16. NÚMERO TOTAL DE CENTROS DE DISPENSACIÓN DE METADONA. ANDALUCÍA 2003-2007

	2003	2004	2005	2006	2007
Almería	29	28	32	*	28
Cádiz	62	66	65	*	61
Córdoba	33	34	35	*	40
Granada	126	128	202	*	119
Huelva	69	66	65	*	68
Jaén	31	34	34	*	35
Málaga	57	56	35	*	59
Sevilla	111	112	111	*	119
ANDALUCÍA	518	524	579	*	529

*No se dispone de la información

FUENTE: Consejería de Salud. S.Gral. de Salud Pública y Participación.

GRÁFICO 6.08. Nº DE INDUSTRIAS Y ESTABLECIMIENTOS ALIMENTARIOS CON ACTIVIDAD. ANDALUCÍA 2003-2007

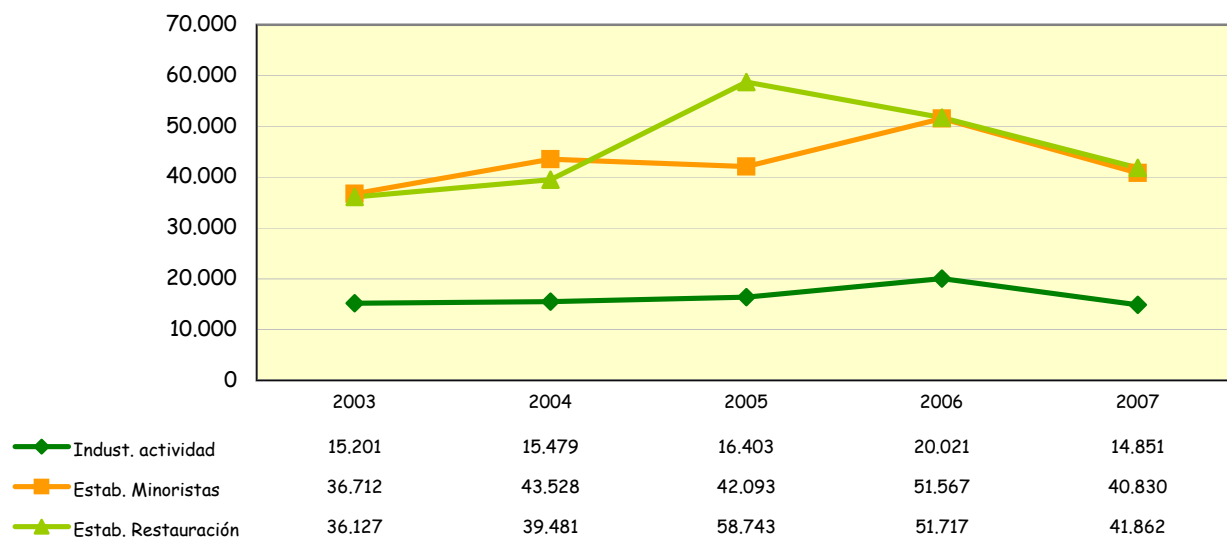

FUENTE: Consejería de Salud. S.Gral. de Salud Pública y Participación. Registro Sanitario de Alimentos

GRÁFICO 6.09. Nº DE INDUSTRIAS Y ESTABLECIMIENTOS ALIMENTARIOS CONTROLADOS. ANDALUCÍA 2003-2007

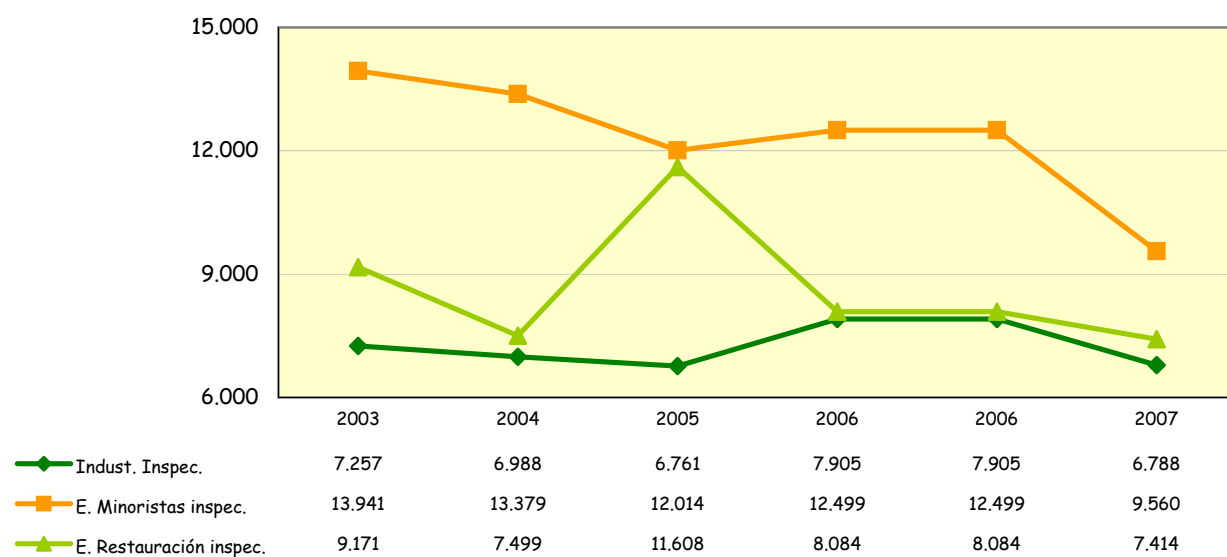

FUENTE: Consejería de Salud. S.Gral. de Salud Pública y Participación. Registro Sanitario de Alimentos

GRÁFICO 6.10. Nº DE ACTIVIDADES DE CONTROL EN INDUSTRIAS Y ESTABLECIMIENTOS ALIMENTARIOS. ANDALUCÍA 2003-2007

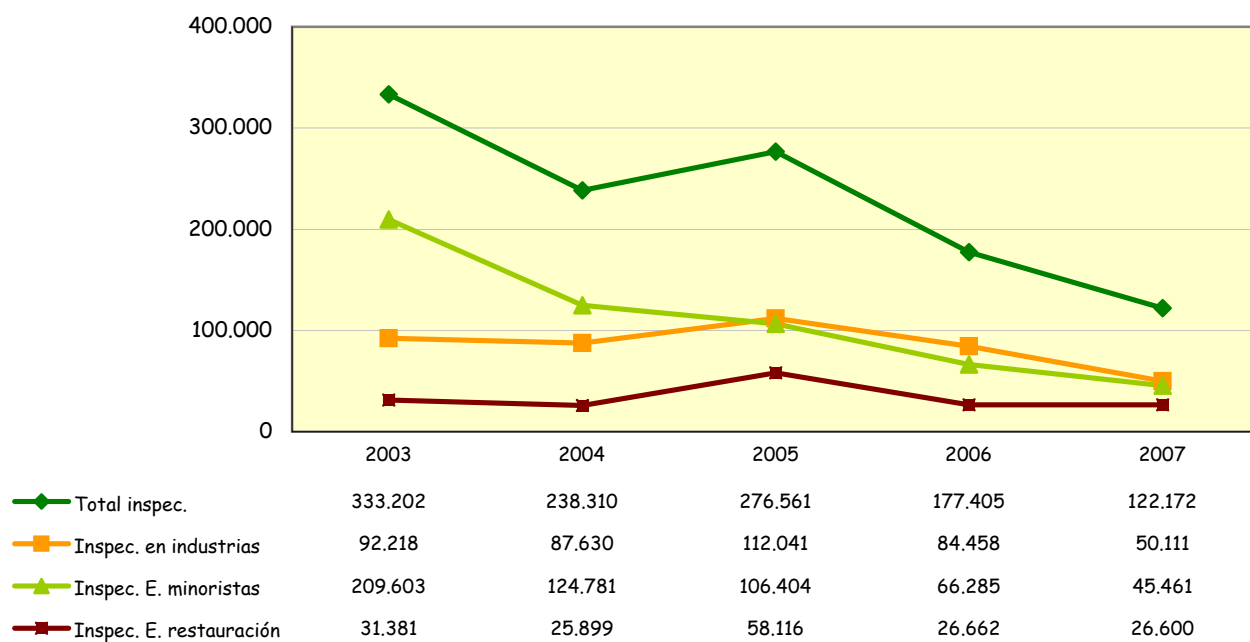

FUENTE: Consejería de Salud. S.Gral. de Salud Pública y Participación. Registro Sanitario de Alimentos

TABLA 6.17. CALIDAD DE LAS AGUAS DE CONSUMO PÚBLICO: AGUAS CALIFICADAS NO POTABLES. AÑO 2007

	POBLACIÓN AFECTADA				DURACIÓN DE LA SITUACIÓN (meses)			
	Municipios	Entidades	Poblacion		<1	1-4	4-8	8-12
	Número	Número	Habitantes	%*	%*	%*	%*	%*
Almería	22	76	83.051	16,84	-	-	-	16,84
Cádiz	-	-	-	-	-	-	-	-
Córdoba	2	3	599	0,08	-	-	-	0,08
Granada	12	14	19.819	2,35	1,56	0,02	-	0,77
Huelva	13	14	37.544	8,19	7,90	-	-	0,29
Jaén	6	7	1.539	0,23	0,10	-	-	0,13
Málaga	11	11	5.385	0,44	-	-	-	0,44
Sevilla	1	2	110	0,01	-	-	-	0,01
ANDALUCÍA	67	127	148.047	2,02	0,69	0,00	-	1,33

* Porcentaje de población sobre total provincial

FUENTE: Consejería de Salud. S^a Gral. de Salud Pública y Participación.

TABLA 6.18. RED DE VIGILANCIA SANITARIA DE ZONAS DE BAÑO DE CARÁCTER CONTINENTAL. TEMPORADA BAÑO 2007

	Número Municipios	Zonas de baño	Puntos muestreo	Muestruos	Nº Análisis		Calificación Sanitaria de aguas		
					Microb.	Macrosc.	Numero de puntos con		
							aguas "2"	aguas "1"	aguas "0"
Almería	1	1	1	10	30	70	-	1	-
Cádiz	3	3	3	27	81	189	-	3	-
Córdoba	-	-	-	-	-	-	-	-	-
Granada	7	8	8	50	150	350	1	5	-
Huelva	-	-	-	-	-	-	-	-	-
Jaén	7	9	9	82	246	574	-	9	-
Málaga	5	5	6	59	177	413	3	3	-
Sevilla	2	2	2	16	48	112	-	2	-
ANDALUCÍA	25	28	29	244	732	1.708	4	23	-

Análisis Microbiológico: Coliformes fecales, Coliformes totales y Estreptococos fecales

Análisis Macroscópicos del agua: Color, Aceites minerales, S. Tensiactivas, Sólidos flotantes y Olor fenol

Análisis Macroscópicos de las orillas: Residuos naturales y Residuos abandonados por los bañistas

AGUAS "2": BUENAS

AGUAS "1": ACEPTABLES

AGUAS "0": NO RECOMENDABLES

FUENTE: Consejería de Salud. Sª Gral. de Salud Pública y Participación.

TABLA 6.19. RED DE VIGILANCIA SANITARIA DE ZONAS DE BAÑO DE CARÁCTER MARÍTIMO. TEMPORADA DE BAÑO 2007

	Número Municipios	Número de Playas	Puntos muestreo	Muestruos	Nº Análisis		Calificación Sanitaria de aguas		
					Microb.	Macrosc.	Numero de puntos con		
							aguas "2"	aguas "1"	aguas "0"
Almería	13	68	85	767	2.301	5.369	82	3	-
Cádiz	16	44	69	698	2.094	4.886	52	17	-
Granada	9	28	35	298	894	2.086	16	18	1
Huelva	9	15	46	418	1.254	2.926	44	2	-
Málaga	14	77	89	898	2.694	6.286	81	6	2
ANDALUCÍA	61	232	324	3.079	9.237	21.553	275	46	3

Análisis Microbiológico: Coliformes fecales, Coliformes totales y Estreptococos fecales

Análisis Macroscópicos del agua: Color, aceites minerales, S. tensiactivas, sólidos flotantes y olor fenol

Análisis Macroscópicos de la arena: Algas, alquitrán, residuos marinos, residuos abandonados por los bañistas y otros residuos

AGUAS "2": BUENAS

AGUAS "1": ACEPTABLES

AGUAS "0": NO RECOMENDABLES

FUENTE: Consejería de Salud. Sª Gral. de Salud Pública y Participación.



7. GARANTÍA DE DERECHOS

TABLA 7.01. NÚMERO DE INSCRIPCIONES EN EL REGISTRO DE VOLUNTADES ANTICIPADAS DE ANDALUCÍA, POR EDAD Y SEXO. AÑO 2007

TABLA 7.02. NÚMERO DE INSCRIPCIONES EN EL REGISTRO DE VOLUNTADES ANTICIPADAS DE ANDALUCÍA. AÑOS 2004-2007

TABLA 7.03. INFORME DE SEGUNDA OPINIÓN MÉDICA REALIZADOS SEGÚN MOTIVO CLÍNICO EN ANDALUCÍA. AÑO 2007

*TABLA 7.04 TIEMPOS DE RESPUESTA QUIRÚRGICA. AÑO 2007**

*TABLA 7.05. TIEMPOS DE RESPUESTA MEDIA EN CONSULTAS EXTERNAS. AÑO 2007**

*TABLA 7.06. TIEMPOS DE RESPUESTA MEDIA EN PRUEBAS DIAGNÓSTICAS. AÑO 2007**



TABLA 7.01. NÚMERO DE INSCRIPCIONES EN EL REGISTRO DE VOLUNTADES ANTICIPADAS DE ANDALUCÍA, POR EDAD Y SEXO. AÑO 2007

<i>Edad</i>	Hombres	Mujeres	Total
<18	1	0	1
18-29	257	350	607
30-44	486	704	1.190
45-59	463	738	1.201
60-69	239	380	619
70-79	123	240	363
>80	33	61	94
Total	1.602	2.473	4.075

Fuente: Consejería de Salud. Registro de Voluntades Vitales Anticipadas de Andalucía
Actualización a 21 de julio de 2008

TABLA 7.02. NÚMERO DE INSCRIPCIONES EN EL REGISTRO DE VOLUNTADES ANTICIPADAS DE ANDALUCÍA. AÑOS 2004-2007

	2004	2005	2006	2007	Total
Almería	52	226	168	279	725
Cádiz	120	450	333	450	1.353
Córdoba	47	613	189	180	1.029
Granada	146	325	388	1.065	1.924
Huelva	27	167	94	82	370
Jaén	41	231	102	181	555
Málaga	216	893	960	1.231	3.300
Sevilla	168	764	613	607	2.152
Andalucía	817	3.669	2.847	4.075	11.408

Fuente: Consejería de Salud. Registro de Voluntades Vitales Anticipadas de Andalucía
Actualización a 21 de julio de 2008



**TABLA 7.03. INFORME DE SEGUNDA OPINIÓN MÉDICA REALIZADOS SEGÚN MOTIVO CLÍNICO EN ANDALUCÍA.
AÑO 2007**

	Número
Neoplasias malignas	98
Enfermedades raras	52
Tumores cereb.-raqui-medulares	22
Columna	12
Enfermedades degenerativas	9
Epilepsias	5
Cardiocongénitas	4
Aparato locomotor	3
Oftalmológicas	3
Coronarias	3
Aneurisma	2
Parálisis cerebral infantil	2
Neoplasias de piel	1
Total	216

Fuente: Servicio Andaluz Salud.



TABLA 7.04 TIEMPOS DE RESPUESTA QUIRÚRGICA. AÑO 2007*

<i>Procedimiento quirúrgico en garantía</i>	<i>Demora media (días)</i>								
	Almería	Cádiz	Córdoba	Granada	Huelva	Jaén	Málaga	Sevilla	Andalucía
Adeno-Amigdalectomía	57	42	54	49	47	61	53	47	50
Artroscopia	35	42	54	52	50	55	52	55	51
Catarata	42	40	51	27	51	52	44	43	45
Colelitiasis	38	44	48	40	41	50	49	50	47
Hiperplasia benigna de próstata	44	42	45	49	57	55	46	49	48
Prótesis de cadera	48	48	56	59	39	52	57	61	55
Quiste pilonidal	51	46	48	46	33	60	46	42	46
Reparación hallux valgus y otras deformidades de los pies	51	43	39	55	43	47	48	53	49
Reparación de hernia inguinal / crural	36	45	49	41	34	52	45	44	44
Síndrome del tunel carpiano	44	42	47	45	49	49	42	47	45
Varices miembros inferiores	23	38	43	61	2	66	51	66	55
Total	44	42	50	45	47	54	47	48	47

*Julio del 2007

Fuente: Servicio Andaluz de Salud



TABLA 7.05. TIEMPOS DE RESPUESTA MEDIA EN CONSULTAS EXTERNAS. AÑO 2007*

	TMR (días)
Almería	34
Cádiz	34
Córdoba	36
Granada	32
Huelva	39
Jaén	33
Málaga	41
Sevilla	36
Andalucía	36

*Julio del 2007

Fuente: Servicio Andaluz de Salud

TABLA 7.06. TIEMPOS DE RESPUESTA MEDIA EN PRUEBAS DIAGNÓSTICAS. AÑO 2007*

	TMR (días)
Almería	18,4
Cádiz	15,54
Córdoba	15,03
Granada	21,46
Huelva	18,43
Jaén	17,28
Málaga	20,52
Sevilla	16,53
Andalucía	18,37

*Julio del 2007

Fuente: Servicio Andaluz de Salud



MEMORIA ESTADÍSTICA DE LA CONSEJERÍA DE SALUD.

METODOLOGÍA.

Los indicadores incluidos en esta Memoria han sido elaborados por las Unidades responsables de los registros. El Organismo o la Dirección General donde se encuentran ubicadas dichas Unidades se citan como fuente en las tablas y gráficos que aparecen en la publicación.

Con objeto de clarificar los conceptos y el método de cálculo de los indicadores utilizados, a continuación se describen los que se han considerado de mayor interés.

DEMOGRAFÍA

Tasa de Crecimiento Anual

Se utiliza la tasa de crecimiento geométrico:

$$tasa = \left(\sqrt[n]{\frac{P_t}{P_0}} - 1 \right) \times 100$$

donde P_0 es el año inicial del período, P_t el año final, y n es el número de años del período.

Tasa Bruta de Natalidad

Representa la relación entre los nacidos vivos de un año y la población media correspondiente a dicho año.

$$T.B.N. = \frac{N}{P} \times 1.000$$

Tasa Bruta de Mortalidad

Es el cociente entre el número de defunciones de un año y la población media correspondiente a dicho año.

$$T.B.M. = \frac{M}{P} \times 1.000$$

Crecimiento vegetativo

Es la diferencia entre la Tasa Bruta de Natalidad y la Tasa Bruta de Mortalidad

Indicador Coyuntural de Fecundidad

Es la suma de las tasas específicas de fecundidad por edades simples para un año o periodo determinado. Es un indicador transversal o del momento de la intensidad de la fecundidad en un periodo determinado. En cierto modo representa el número de hijos que tendría una mujer si, a lo largo de su vida fecunda, tuviera la fecundidad por edad que se ha observado en dicho periodo, o en otras palabras representa la descendencia final de una generación ficticia, sometida a la misma intensidad de fecundidad que la observada en las diferentes edades, en un periodo determinado.

Tasa Bruta de Nupcialidad

Representa el número de matrimonios por 1000 habitantes.

$$T.B.Nupc. = \frac{\text{Matrim}}{P} \times 1.000$$

Esperanza de vida

Es una manera de sintetizar la mortalidad a las distintas edades. Se puede considerar como el número medio de años que viviría una persona de una generación sometida a la mortalidad de un periodo determinado, generalmente un año.

MORBILIDAD**Incidencia**

Este indicador mide la frecuencia de aparición de una enfermedad o suceso en una población determinada. Los valores se suelen dar referidos a 1.000, 100.000 ó 1.000.000 de habitantes.

$$\text{Incidencia} = \frac{\text{N}^{\circ} \text{ de casos nuevos} \times 100.000}{\text{Población}}$$

Cirugía Mayor Ambulatoria (CMA) y Grupos Relacionados de Diagnósticos (GRD)

En años anteriores, las altas hospitalarias para C.M.A. se distribuían según los 25 GRDs más frecuentes. En estos casos se había considerado un solo proceso por

GRD. Desde el año 2002 las altas hospitalarias de C.M.A se distribuyen según los 25 procedimientos más frecuentes, ya que se puede registrar más de un procedimiento por GRD.

Para estos procedimientos consideramos el "Impacto" como el número de estancias hospitalarias que se hubieran producido si los procedimientos resueltos mediante C.M.A. hubieran tenido la estancia media hospitalaria previsible para cada procedimiento.

MORTALIDAD

Tasa estándar de mortalidad

Es un indicador que se usa para poder comparar las tasas entre las provincias o los diferentes años estudiados. La población estándar que se ha utilizado ha sido la europea.

$$TE^j = \sum_i^n m_i^j \frac{(P_i^e)}{\sum_k^n P_k^e}$$

Siendo: j la provincia, m la tasa específica de mortalidad en j , y P la población estándar europea en edad i

Años Potenciales de vida perdidos

Es un indicador de mortalidad prematura. Indica los años que una persona teóricamente debería vivir si no hubiese muerto prematuramente. Se calcula restando a 70 los años cumplidos de las personas fallecidas después del primer año de vida. Las tasas que aquí aparecen son las estandarizadas mediante la población europea.

$$APVP_{(ES)j} = \sum TASA_{i,j} \left[\frac{\text{AÑOS PERDIDOS estándar}_i}{\sum i^n \text{estándar}_i} \right]$$

Mortalidad Evitable

Para su cálculo se utiliza la lista de causa propuesta por el Ministerio de Sanidad y Consumo en la publicación "Atlas de Mortalidad Evitable en España". Se ha calculado la tasa estandarizada, mediante la población europea, para el rango de edad de más de 5 a 65 años.

Mortalidad infantil

Es el cociente entre las defunciones de menores de un año y los nacidos vivos, por 1.000 nacidos vivos.

Mortalidad perinatal

Defunciones de mas de 180 días de gestación (muertes fetales tardías) y menores de 7 días de vida, dividido por las muertes fetales tardías más los nacidos vivos, por 1.000 nacidos vivos.

Mortalidad neonatal

Defunciones de menores de 28 días de vida partido por los nacidos vivos, por 1.000 nacidos vivos.

Mortalidad postneonatal

Defunciones de más de 28 días de vida y menores de un año dividido por los nacidos vivos, por 1.000 nacidos vivos.

ASISTENCIA SANITARIA

Estancia Media

Es la relación entre las estancias y los ingresos. Representa la media de días que un paciente permanece ingresado en el hospital.

$$E. M. = \frac{\text{Estancias totales}}{\text{Ingresos totales}}$$

Porcentaje de Ocupación

Representa el nivel de utilización del recurso "cama". Es el porcentaje promedio de camas ocupadas en el año.

$$I. O. = \frac{\text{Estancias totales} \times 100}{\text{Estancias máximas}}$$

Rotación Enfermo/Cama

Es el promedio del número de pacientes que ocupa una cama.

$$R. E/C = \frac{\text{Número de ingresos}}{\text{Número de camas}}$$

Intervalo de Sustitución

Representa el tiempo medio que una cama permanece desocupada entre un alta y un nuevo ingreso.

$$I. S. = \frac{\text{Estancias máximas} - \text{Estancias totales}}{\text{Ingresos}}$$

PROGRAMAS DE SALUD

Vacunaciones Infantiles

Captación en atención primaria

Es el porcentaje de niños que cumplen 1 año durante el periodo de evaluación, que han recibido al menos una dosis de vacuna en atención primaria¹.

$$Cp. V. = \frac{\text{Niños de la cohorte estudiada con al menos 1 dosis de vacuna} \times 100}{\text{Total de niños de la cohorte estudiada}}$$

(¹ Además de la primera dosis de vacuna anti HB en el hospital)

Cobertura de Primovacunación

Porcentaje de niños que cumplen 1 año durante el periodo de evaluación, que han recibido 3 dosis de vacuna DTPa (Difteria, Tétanos y Pertussis), 3 de Hib (Haemophilus influenzae tipo B), 3 dosis de VPI (Polio inactivada), 3 dosis de vacuna HB (Hepatitis B) y 2 dosis de MC (Meningococo C).

$$C.Pv. = \frac{\text{Nº de niños con 3DTPa+3Hib+3VPI+3HB+2MC} \times 100}{\text{Nº total de niños de la cohorte estudiada}}$$

Cobertura de Triple Vírica

Es el porcentaje de niños que cumplen 2 años durante el periodo de evaluación, que han recibido la vacuna triple vírica (TV: sarampión, rubéola y parotiditis).

$$C.T.V. = \frac{\text{Niños con 1 dosis de TV de la cohorte estudiada} \times 100}{\text{Nº total de niños de la cohorte estudiada}}$$

Cobertura de Vacunación Completa

Es el porcentaje de niños que cumplen 2 años en el periodo de evaluación, que han recibido 4 dosis de vacuna DTPa, 4 de VPI, 3 dosis de vacuna HB, 4 de Hib, 1 de TV y 3 dosis de MC.

$$\text{C.V.C.} = \frac{\text{N}^{\circ} \text{ de niños con } 4\text{DTPa}+4\text{Hib}+4\text{VPI}+3\text{HB}+1\text{TV}+3\text{MC}}{\text{N}^{\circ} \text{ total de niños de la cohorte estudiada}} \times 100$$

Programa de Seguimiento de Embarazo**Cobertura General de Control de Embarazo**

Mujeres gestantes que, al menos, han acudido a cinco visitas para el control de su embarazo durante el periodo de evaluación, respecto al total de nacidos durante ese periodo, expresado en porcentaje.

$$\text{C.C.E.} = \frac{\text{N}^{\circ} \text{ de gestantes con 5 o más visitas}}{\text{N}^{\circ} \text{ total de nacidos vivos}} \times 100$$

Cobertura General de Atención puerperal

Porcentaje de mujeres puérperas que han recibido la visita puerperal durante los 40 días posteriores al parto, con motivo del puerperio, en el consultorio o a domicilio, durante el periodo de evaluación, respecto al total de nacidos durante ese periodo.

$$\text{C.A.P} = \frac{\text{N}^{\circ} \text{ de puérperas visitadas}}{\text{N}^{\circ} \text{ total de nacidos vivos}} \times 100$$

Cobertura General de Educación maternal

Es el porcentaje de mujeres gestantes que se incorporan a las sesiones de Educación Maternal en grupo y preparación al parto, durante el periodo de evaluación, respecto al total de nacidos vivos durante ese periodo.

Frecuentación

Es el cociente entre el número total de consultas de jóvenes (primeras más sucesivas) por cualquier motivo y la población de 15 a 24 años, expresado en porcentaje.