

BOLETIN TRIMESTRAL
DE
INFORMACION AGRARIA Y PESQUERA

SECRETARÍA GENERAL
DE
AGRICULTURA Y GANADERÍA

Servicio de Estudios y Estadísticas

Nº 153
Sevilla, mayo de 2.002
(datos de octubre, noviembre y diciembre de 2.001)

Se permite la reproducción total o parcial de los datos o
gráficos de esta publicación, citando su procedencia.

INDICE

	PAG.
1.- LA COYUNTURA AGRARIA EN OCTUBRE, NOVIEMBRE Y DICIEMBRE DE 2001	3
1.1. Incidencia del clima en la agricultura y ganadería	
1.2. Estado de los cultivos	10
1.3. Estado de la Ganadería	16
2.- ESTADISTICAS AGRICOLAS	19
2.1. Avances de superficies y producciones agrícolas en Andalucía a 31/12/2001	24
2.2. Cultivos agrícolas en Andalucía y España : datos de 2000 y 2001. Avances a 31/12/2001	42
3.- ESTADISTICAS GANADERAS	44
3.1. Producción de huevos para incubar y pollitos de aves de corral. Enero-Diciembre de 2001.	44
3.2. Movimiento Comercial Pecuario.Julio-Diciembre 2001. Tipo de Ganado.	45
3.3. Movimiento Comercial Pecuario.Julio-Diciembre 2001 Distribución provincial.	45
3.4. Producción Lechera en Andalucía. Segundo Trimestre del año 2001.	46
4.- PRECIOS Y MERCADOS AGRARIOS	48
4.1. Mercados agrícolas : Octubre, Noviembre y Diciembre de 2001.	48
4.2. Mercados ganaderos : Octubre, Noviembre y Diciembre de 2001.	50
5.- PRECIOS PERCIBIDOS POR LOS AGRICULTORES. SEPTIEMBRE, OCTUBRE, NOVIEMBRE Y DICIEMBRE DE 2001	63
6.- COMERCIO EXTERIOR AGROALIMENTARIO DE ANDALUCIA ENERO-DICIEMBRE DE 2001	76
7 ENCUESTA DE EXISTENCIAS DE GANADO PORCINO EN DICIEMBRE DE 2000. ANÁLISIS DE RESULTADOS.	79
8.- DISPOSICIONES AGRARIAS Y PESQUERAS PUBLICADAS EN BOE Y BOJA EN OCTUBRE, NOVIEMBRE Y DICIEMBRE DE 2001.	95
9.- EXTRACTO DE LEGISLACION DE LA UE. EN OCTUBRE, NOVIEMBRE Y DICIEMBRE DE 2001.	103

1.- LA COYUNTURA AGRARIA EN NOVIEMBRE Y DICIEMBRE DE 2.001***1.1.- Incidencia del clima en la agricultura y la ganadería***

Comenzó octubre con lluvias generalizadas en toda la Comunidad, lluvias que se prolongaron prácticamente hasta la última semana de dicho mes, recogándose según observatorios cantidades que variaron entre los 50 y los 160 l/m². Este agua sirvió para recargar los acuíferos y aumentar las reservas de los pantanos. Las temperaturas en ese periodo fueron relativamente moderadas aunque sin llegar a helar en ninguna zona.

Noviembre dio comienzo con tiempo seco y soleado y unas temperaturas superiores a las normales, con máximas de 30° C en muchos lugares del interior. En la segunda semana de este mes volvieron las precipitaciones que fueron irregularmente repartidas alcanzándose incluso los 150 l/m² en zonas puntuales. Bajaron entonces de forma brusca los termómetros, dando lugar a las primeras heladas en las zonas altas de las sierras. Sobre el día 11 se produjeron en las costas granadina y malagueña fuertes temporales de viento y lluvias que originaron daños en los invernaderos, en cultivos subtropicales e incluso daños en caminos y otras infraestructuras. Durante el resto del mes llovió ya poco pero siguieron registrándose unas temperaturas relativamente bajas, con heladas nocturnas en numerosas zonas del interior.

Diciembre empezó con tiempo seco y unas temperaturas en las que se apreciaba un gran salto térmico entre el día y la noche. A partir de la segunda quincena del mes llovió en general en toda la Comunidad, registrándose unas temperaturas acordes con esas fechas.

En definitiva a 31 de diciembre la cantidad de agua caída desde que comenzó el año agrícola era inferior a la media de un año normal en todos los observatorios de Cádiz y Jaén y en parte de los de Sevilla, Granada y Málaga siendo igual o superior a dicha media en el resto de las provincias. Por otra parte los embalses de la Confederación Hidrográfica del Guadalquivir estaban al 68% de su capacidad mientras que el año pasado en esas mismas fechas se encontraban tan solo al 42%, los de la Confederación Hidrográfica del Sur almacenaban 486 Hm³ (47% de su capacidad) y los de la Confederación Hidrográfica del Guadiana que abastecen de agua a Andalucía estaban al 77% de su capacidad total.

Las lluvias de octubre hicieron que los suelos adquirieran un tempero muy adecuado para el inicio de las siembras de remolacha azucarera y más delante de los cereales de invierno. Por otra parte la recolección del algodón y el arroz se vio interrumpida en varias ocasiones, pero como a los periodos de lluvias les siguieron otros con temperaturas relativamente altas y buenas insolaciones, la cosecha de ambos cultivos no se vio en general perjudicada.

Un cultivo muy beneficiado por el agua ha sido el olivar al cual las lluvias le llegaron en un momento muy oportuno, con el fruto ya en fase de envero, por lo que el agua hizo que pudiera llegar a término la excelente cosecha que había en los árboles. El brusco descenso de los termómetros que se produjo en la segunda semana de noviembre originó la helada de aceitunas en algunas zonas puntuales y aceleró la caída de las hojas en los frutales. Finalmente las irregulares y escasas lluvias de diciembre hicieron que la recolección de la aceituna se llevara a cabo sin problemas pero al mismo tiempo perjudicaron ligeramente a los cereales recién sembrados que estaban en fase de nascencia. Por otra parte se ha podido sembrar sin ningún contratiempo toda la superficie prevista,

cosa que no ocurrió el año pasado en el que las fuertes y continuas lluvias del otoño impidieron en ocasiones efectuar las siembras de esos cultivos.

En las dehesas, las lluvias y suaves temperaturas del mes de octubre propiciaron la brotación de los pastos aunque luego la bajada de los termómetros de noviembre ralentizara el desarrollo de los mismos.

PRECIPITACIONES

PROVINCIA	Estación de Referencia	Precipitación del 01/10 al 28/10/01 (mm)	Precipitación acumulada desde 1/09/00 (mm)	P.N.A. hasta el 28 de Octubre (mm)	Exceso (+) Déficit (-)	Porcentaje	Precipitación del 29/10 al 02/12/01 (mm)	Precipitación acumulada desde 1/09/01 (mm)	P.N.A. hasta el 02 de Diciembre (mm)	Exceso (+) Déficit (-)	Porcentaje	Precipitación del 03/12 al 30/12/01 (mm)	Precipitación acumulada desde 1/09/01 (mm)	P.N.A. hasta el 30 de Diciembre (mm)	Exceso (+) Déficit (-)	Porcentaje
ALMERÍA	Carboneras															
	Abla	54,0	95,8	56,7	39,1	69%	50,6	127,4	101,0	26,4	26%	19,3	146,7	137,2	9,5	7%
	Almería	28,7	41,6	36,6	5,0	14%	14,1	55,7	72,8	-17,1	-23%	32,4	88,1	87,9	0,2	0%
	La Mojonera	39,2	66,2	26,9	39,3	146%	19,2	85,4	57,8	27,6	48%	24,6	110,0	81,0	29,0	36%
	Albox	44,0	86,5	57,8	28,7	50%	20,8	107,3	101,2	6,1	6%	56,2	163,5	121,8	41,7	34%
	Vélez Blanco	45,5	65,5	60,8	4,7	8%	37,5	103,0	108,5	-5,5	-5%	72,0	175,0	144,6	30,4	21%
	María	94,0	130,0	75,7	54,3	72%	76,0	206,0	134,4	71,6	53%	134,0	340,0	170,8	169,2	99%
	Cabo de Gata	19,6	31,1	27,9	3,2	12%	11,9	43,0	55,6	-12,6	-23%					
	Laujar	133,6	193,1	97,4	95,7	98%	88,2	281,3	198,4	82,9	42%	134,4	415,7	274,3	141,4	52%
CÁDIZ	Cádiz	56,3	73,3	83,0	-9,7	-12%	78,2	151,5	201,1	-49,6	-25%	19,5	171	306,4	-135,4	-44%
	Algeciras						43,9	166,5	257,4	-90,9	-35%					
	Grazales	184,3	262,9	204,5	58,4	29%	112,6	375,5	485,5	-110,0	-23%	104,6	480,1	857,1	-377,0	-44%
	Jerez (A.)	53,6	78,6	87,4	-8,8	-10%	71,9	150,5	197,9	-47,4	-24%	51,4	201,9	302,8	-100,9	-33%
	Rota (B.A.)	70,8	93,2	90,0	3,2	4%	53,4	146,6	177,6	-31,0	-17%	37	183,6	263,4	-79,8	-30%
	Tarifa															
CÓRDOBA	Aeropuerto	83,1	101,0	101,4	-0,4	0%	94,4	195,4	181,1	14,3	8%	99,1	294,5	267,8	26,7	10%
	P. Bembézar	130,5	192,0	84,9	107,1	126%	174,2	303,3	182,3	121,0	66%	68,2	371,5	284,9	86,6	30%
	Cabra	80,1	150,3	74,4	75,9	102%	29,8	180,1	185,5	-5,4	-3%	73,9	254,0	251,7	2,3	1%
	Fuente Palmera	116,5	141,0	77,3	63,7	82%	88,5	229,5	191,6	37,9	20%	102,0	331,5	284,6	46,9	16%
	Hinojosa del Duque	82,4	122,8	65,2	57,6	88%	85,5	208,3	134,1	74,2	55%	46,5	254,8	202,8	52,0	26%
	Montilla	86,5	131,0	67,8	63,2	93%	41,0	172,0	153,1	18,9	12%	73,0	245,0	241,3	3,7	2%
	Montoro	131,9	159,5	74,4	85,1	114%	67,1	226,6	158,6	68,0	43%	90,0	316,6	264,6	52,0	20%
	Sta M. Trassierra	146,3	207,5	88,2	119,3	135%	102,7	310,2	244,1	66,1	27%	107,5	417,7	397,3	20,4	5%
	Villanueva de Córdoba	134,5	235,2	89,3	145,9	163%	77,7	312,9	164,3	148,6	90%	46,3	359,2	238,0	121,2	51%
	Loja															
GRANADA	Baza	59,6	79,0	58,9	20,1	34%	26,0	105,0	99,2	5,8	6%	27,8	132,8	132,4	0,4	0%
	Motril															
	Huéscar	46,0	72,7	63,0	9,7	15%	64,1	136,8	117,5	19,3	16%	38,8	175,6	171,1	4,5	3%
	Granada	93,3	155,1	50,2	104,9	209%	56,7	211,8	103,6	108,2	104%	53,6	265,4	144,6	120,8	83%
	Guadix															
	Montefrío															
	Lanjarón	117,2	178,8	66,2	112,6	170%	36,4	215,2	142,2	73,0	51%	41,0	256,2	208,5	47,7	23%
	Iznalloz	76,0	124,0	65,5	58,5	89%	37,0	161,0	163,6	-2,6	-2%	61,0	222,0	248,8	-26,8	-11%
HUELVA	Huelva	92,3	173,6	75,7	97,9	129%	188,9	362,5	153,2	209,3	137%	60,1	422,6	234,2	188,4	80%
	Alájar	247,0	407,8	174,6	233,2	134%	117,0	524,8	364,6	160,2	44%	90,9	615,7	606,3	9,4	2%
	Ayamonte	97,5	179,7	63,9	115,8	181%	131,6	311,3	186,7	124,6	67%	71,3	382,6	302,8	79,8	26%
	El Granado	90,5	162,5	94,5	68,0	72%										
	La Palma del Condado	103,3	172,9	91,0	81,9	90%	167,1	340,0	198,7	141,3	71%	60,5	400,5	309,8	90,7	29%
	Minas Tharsis	118,5	224,0	98,0	126,0	129%	87,1	311,1	186,0	125,1	67%	71,5	382,6	283,2	99,4	35%
	Valverde del Camino	155,7	275,7	113,4	162,3	143%	105,5	381,2	235,0	146,2	62%	75,1	456,3	356,9	99,4	28%
	Zalamea la Real	158,6	259,1	104,4	154,7	148%	87,2	346,3	211,8	134,5	64%					
JAÉN	Jaén	72,9	106,2	73,9	32,3	44%	35,9	142,1	144,8	-2,7	-2%	56,4	198,5	212,7	-14,2	-7%
	Pontones	95,5	170,0	105,2	64,8	62%	54,3	224,3	211,0	13,3	6%	64,8	289,1	326,3	-37,2	-11%
	Andújar	98,6	161,1	80,4	80,7	100%	41,7	202,8	176,8	26,0	15%					
	Torredonjimeno	90,2	183,3	82,7	100,6	122%	36,7	220,0	164,0	56,0	34%	16,1	236,1	235,8	0,3	0%
	Alcalá la Real	112,5	149,3	74,0	75,3	102%	14,7	164,0	168,8	-4,8	-3%	83,5	247,5	263,4	-15,9	-6%
	Torrox															
MÁLAGA	Nerja	163,4	290,2	53,1	237,1	446%	29,3	319,5	139,8	179,7	128%					
	Fuengirola	66,9	125,2	89,2	36,0	40%	23,0	148,2	194,1	-45,9	-24%	101,6	249,8	255,9	-6,1	-2%
	Torremolinos	59,8	245,9	76,4	169,5	222%	26,2	272,1	188,2	83,9	45%	63,4	335,5	274,9	60,6	22%
	Bobadilla															
	Ronda															
	Alora															
	Estepona	54,3	110,9	76,4	34,5	45%						182,3	353,2	317,6	35,6	11%
	Málaga	61,1	162,3	71,4	90,9	127%	64,3	226,6	181,6	45,0	25%	30,4	257,0	259,2	-2,2	-1%
	Algarrobo	84,1	206,7	64,3	142,4	222%	19,5	226,2	143,4	82,8	58%					
	Alpandeire	119,5	229,3	129,1	100,2	78%	98,3	232,6	302,2	25,4	8%					
SEVILLA	Aeropuerto	69,7	132,6	89,5	43,1	48%	88,3	220,9	192,0	28,9	15%	83,1	304,0	284,8	19,2	7%
	Écija	74,3	92,1	66,5	25,6	38%	80,5	172,6	212,9	-40,3	-19%	57,7	230,3	302,2	-71,9	-24%
	Gines	65,8	143,8	109,6	34,2	31%	87,5	231,3	249,0	-17,7	-7%	90,3	321,6	364,2	-42,6	-12%
	Lora del Río	129,0	169,5	73,3	96,2	131%	86,0	255,5	200,5	55,0	27%	88,5	344,0	265,9	78,1	29%
	Marchena (Ojuelos)	111,0	135,0	64,5	70,5	109%	65,0	200,0	138,1	61,9	45%	36,0	236,0	218,4	17,6	8%
	Morón (B.A.)	103,5	140,5	87,0	53,5	61%	64,8	205,3	176,2	29,1	17%	49,8	255,1	264,1	-9,0	-3%

BOLETÍN TRIMESTRAL DE INFORMACIÓN AGRARIA

	Cazalla Sierra "E.M.A"	89,3	165,2	114,0	51,2	45%	97,6	262,8	225,8	37,0	16%	51,3	314,1	362,1	-48,0	-13%
	Pilas	46,6	191,8	70,4	121,4	172%	92,8	284,6	163,9	120,7	74%	40,2	324,8	257,1	67,7	26%

P.N.A.:Precipitación normal acumulada desde el día 01/09/n al 28/10/n estimada, desde el día 01/09/n al 02/12/n estimada y desde el día 01/09/n al 30/12/n estimada
con datos climatológicos medios de la serie 1.561-90

(*) Datos facilitados por los Centros Meteorológicos Zonales de Sevilla y Málaga.

EVOLUCION DE LOS EMBALSES

EVOLUCIO DE LOS EMBALSES												
C.H.GUADALQUIVIR												
	SEPT	OCT	NOV	DIC	ENE	FEB	MAR	ABR	MAY	JUN	JUL	AGO
1997/1998	5.314	5.363	5.819	6.970	6.858	7.112	7.141	7.183	7.207	6.987	6.520	5.972
1998/1999	5.740	5.715	5.621	5.586	5.646	5.624	5.529	5.241	4.953	4.474	3.763	3.344
1999/2000	3.185	3.551	3.610	3.716	3.821	3.826	3.728	4.229	4.447	3.996	3.545	3.130
2000/2001	2.892	2.879	2.924	3.779	5.212	6.003	7.041	7.126	7.110	6.742	6.125	5.693
2001/2002	5.451	5.605	5.766	5.857								
C.H. DEL SUR												
	SEPT	OCT	NOV	DIC	ENE	FEB	MAR	ABR	MAY	JUN	JUL	AGO
1997/1998	709	727	733	823	844	857	862	860	831	809	771	718
1998/1999	682	654	627	613	622	611	615	568	544	512	466	428
1999/2000	398	405	401	415	452	457	449	488	484	453	421	376
2000/2001	345	331	329	475	536	497	557	551	547	524	481	445
2001/2002	411	414	440	486								
C.H. GUADIANA												
	SEPT	OCT	NOV	DIC	ENE	FEB	MAR	ABR	MAY	JUN	JUL	AGO
1997/1998	326	327	378	393	415	421	408	403	394	380	362	340
1998/1999	327	315	304	292	288	282	291	283	278	267	249	235
1999/2000	229	251	249	247	246	243	236	279	340	325	312	294
2000/2001	282	274	271	412	422	417	412	387	379	359	334	314
2001/2002	297	303	318	330								

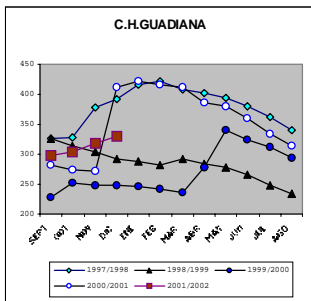
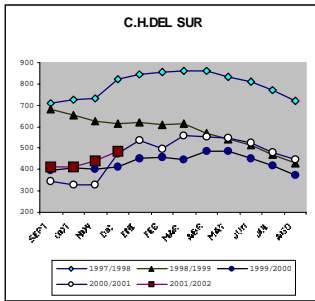
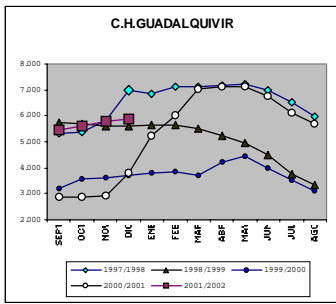

1.2.- Estado de los cultivos

CEREALES

De invierno: El agua caída durante el otoño facilitó la preparación de las tierras de cara a las siembras de estos cultivos, siembras que este año se han podido realizar sin contratiempos, comenzando en algunas zonas de sierra a mediados de octubre para seguir después con algunas pequeñas interrupciones a causa de las lluvias durante los dos meses siguientes. Como en años anteriores cada vez hay más agricultores que siembran el cereal directamente sobre el rastrojo del cultivo anterior, sin mover el suelo y después de realizar un tratamiento con un herbicida de contacto. Este año el trigo sembrado en esas condiciones presentaba hacia finales de diciembre un excelente aspecto, mientras que en las siembras tradicionales se observaba cierta falta de humedad. Los campos se encontraban en esas fechas en estado de 2 a 4 hojas y enraizando correctamente.

De primavera: Durante el mes de octubre finalizó la recolección del maíz en prácticamente todas las zonas salvo en las más frías y tardías de Granada y Vega de Antequera en las cuales esta tarea se vio algo dificultada por las lluvias que cayeron en esas fechas siendo en ellas los rendimientos inferiores a los de un año normal.

Por lo que se refiere al arroz la recolección se inició desde los primeros días de octubre obteniéndose en general unos rendimientos, sobre todo en la provincia de Sevilla, muy aceptables. Ello ha sido debido a la buena calidad del agua de riego de esta campaña y a las temperaturas relativamente moderadas de los meses de julio y agosto que permitieron una correcta maduración de los granos. Además se consiguió unos aceptables rendimientos en granos enteros (alrededor de un 61%) cuando lo normal, son rendimientos del 50%. A pesar de las frecuentes interrupciones en las recolecciones por las lluvias, las buenas insolaciones y temperaturas del mes de octubre en los periodos en que no llovió permitieron cosechar los campos sin grandes problemas.

Con respecto a los ensayos que se realizaron sobre la utilización del sistema de riego por aspersión en algunas parcelas de arroz cabe reseñar que los resultados obtenidos no han sido satisfactorios pues los rendimientos obtenidos han estado muy por debajo de los normales con el sistema de cultivo tradicional.

LEGUMINOSAS GRANO

Al igual que ocurrió con los cereales de invierno, las lluvias del otoño facilitaron la preparación de los suelos en los que se iban a sembrar habas, vezas, yeros etc, cultivos que se sembraron en noviembre-diciembre sin problemas especiales teniendo lugar la nascencia en general en aceptables condiciones.

TUBÉRCULOS PARA CONSUMO HUMANO

Durante prácticamente todo el mes de octubre se recogieron en Málaga (zona de Vélez-Málaga y Torrox) batatas, cultivo al que se le vienen dedicando unas 450 Has. en esta provincia. Igualmente en estas fechas se sacaron las cerca de 500 Has. dedicadas al cultivo del boniato en la provincia de Cádiz (zona de Conil).

Por otra parte durante estos tres meses se desarrollaron las más de 4.000 Has. que había sembradas de patatas tardías (las que se recogen entre el 15 de septiembre y el 15 de enero del año próximo). Las lluvias del otoño han propiciado la aparición de problemas de mildiu (*Phytophthora* sp) y las heladas del mes de noviembre originaron algunos daños, llegando a reducir los rendimientos del cultivo en ocasiones de forma considerable.

Por otra parte cuando el tiempo lo permitió se procedió desde mediados de noviembre a la siembra en la Costa oriental de Málaga y zonas costeras de Granada, Cádiz y Huelva de las patatas extratempranas que son las que luego se recolectarán entre el 15 de enero y el 15 de abril del próximo año.

Finalmente cabe reseñar que debido a las relativamente bajas temperaturas registradas en noviembre y diciembre se ha retrasado algo la siembra de patatas tempranas (las que se recogerán entre el 15 de abril y el 15 de junio) en la zona de la Vega del Guadalquivir ante el temor a los daños que podrían producirse por las heladas en las plántulas recién nacidas.

CULTIVOS INDUSTRIALES

Azucareras: Las lluvias que cayeron en octubre dejaron un tempero idóneo para la siembra de la remolacha azucarera, operación que empezó desde la primera semana de dicho mes en la provincia de Cádiz para continuar luego extendiéndose al resto de las provincias productoras. La casi totalidad de las siembras se hacen utilizando semillas monogermen, con una densidad de plantas de unas 80.000 plantas/Ha. en secano y unas 100.000 en riego, con un marco de 0'5 m. entre líneas y 0'2 m. entre plantas. La nascencia fue buena este año y apenas ha habido que efectuar resiembras operación que sí hubo que realizar el año pasado a causa de las fuertes lluvias del otoño y que cuando se realiza encarece el cultivo. Por el contrario en la campaña que comenzó en estos meses hubo zonas en las que incluso fue necesario regar para favorecer la nascencia, mostrando el cultivo a finales de diciembre un aspecto en general satisfactorio. Los únicos tratamientos efectuados en estas fechas fueron los realizados con herbicidas de postemergencia.

Textiles: La recolección del algodón se generalizó desde los primeros días de octubre aunque la misma se vio interrumpida en numerosas ocasiones por las lluvias intermitentes del otoño. La cosecha se recogía cuando dejaba de llover a un ritmo rapidísimo de manera que para finales de ese mes se estimaba que ya se había retirado del campo sobre el 70% de la producción de este año. Las lluvias deterioraron ligeramente la calidad de la fibra de los algodones pero gracias a las excelentes insolaciones que había en los periodos en que no llovía el daño no fue relevante. Los rendimientos fueron dispares según zonas y en general estuvieron próximos a los de un año medio dándose prácticamente por finalizadas las recogidas en campo sobre el 15 de noviembre procediéndose a partir de esas fechas al levantamiento y desbroce de los campos.

CULTIVOS HORTÍCOLAS

En la provincia de Almería dio comienzo la nueva campaña en los invernaderos con el progresivo incremento en las cantidades recogidas de judías verdes, pimientos, calabacines, pepinos, tomates y berenjenas.

En esta provincia se ha detectado sobre esos cultivos incidencia de moderada a grave según zonas de araña roja (*Tetranychus urticae*), mosca blanca (*Bemisia tabaci* y *Trialeurodes vaporariorum*), virus de la cuchara (*T.Y.L.C.V.*), virus del amarilleo y virus de las venas amarillas del pepino. De leves a moderados fueron los problemas originados por los ataques de trips

(*Frankliniella occidentalis*) y minadores (*Liriomyza* sp) así como las enfermedades de oidio (*Leveillula taurica*), mildiu (*Pseudoperonospora* sp) y botrytis (*Botrytis cinerea*) subiendo los niveles de estas tres últimas sobre todo en la época en que aumentó la humedad ambiental a consecuencia de las lluvias.

En Cádiz se procedió en estos meses al cultivo al aire libre de zanahorias, especie a la que en esta provincia se le vienen dedicando sobre unas 3.000 Has. También se han sembrado remolacha de mesa, col repollo, coliflores, bróculis, rábanos blancos, puerros etc. En noviembre se sembraron ajos, sobre todo en la zona de Villamartín. Por otra parte en los invernaderos de la Costa Noroeste comenzó la campaña de las hortícolas protegidas. En la zona de Puerto Serrano se sembraron como en años anteriores fresas pero parece que la superficie dedicada a este cultivo va a ser algo inferior a la que hubo el año pasado.

En Córdoba, una vez preparados los suelos con abonados de fondo, aplicación de herbicidas y tratamientos con productos contra insectos del suelo se procedió hacia finales de octubre/ primeros de noviembre a la siembra de ajos Chinos para seguir después con las variedades de ajos blancos y morados.

En Granada las fuertes lluvias de octubre originaron algunos daños en las plantaciones de lechugas y coliflores de la zona de Zafarraya. Además las mismas hicieron que acabara la campaña de producción de tomates y pimientos al aire libre, cerrando las alhóndigas del interior. Mientras en los invernaderos de la costa fueron entrando en producción las plantaciones de tomates, pimientos, pepinos, judías verdes etc. produciéndose en la zona de Carchuna algunos daños a primeros de noviembre a causa de los temporales de agua y viento. En la comarca de La Vega se recogieron espárragos de segunda cosecha durante el mes de octubre. En las comarcas de Baza y Huéscar se sembraron lechugas y bróculis.

En Huelva continuó en los primeros días de octubre la preparación de los suelos donde se iba a sembrar la fresa, operación que dio comienzo sobre mediados de dicho mes. Las relativamente suaves temperaturas de esas fechas no favorecieron el correcto enraizamiento de las plantas aunque más adelante el problema se corrigió. Posteriormente el exceso de humedad produjo algunos problemas siendo preciso comenzar los tratamientos preventivos contra botrytis, oidio y podredumbre R.C.

En Jaén cuando llegaron las lluvias fuertes del otoño se dio por concluida la campaña de las hortícolas de verano, comenzando las recolecciones de alcachofas hacia mediados del mes de noviembre. También por esas fechas se procedió a realizar las siembras de ajos y cebollas.

En Málaga sobre mediados de octubre comenzó la recolección de las alcachofas sufriendo algo este cultivo cuando llegaron los fríos del mes de noviembre. Por otra parte y a medida que avanzó el otoño, fue dándose por finalizada la campaña de las hortícolas de verano al aire libre y comenzando la de coles, coliflores, lechugas, etc así como la campaña de los invernaderos de la zona costera.

En Sevilla se sembraron las cerca de 70 Has. de fresas que va a haber esta campaña. También comenzaron sobre mediados de octubre las recolecciones de alcachofas y las siembras de ajos y cebollas.

FLOR CORTADA

Durante el mes de octubre fue incrementándose paulatinamente la producción de flores de manera que hacia el 1 de noviembre, fiesta de Todos los Santos no hubo problemas de abastecimiento del mercado. Cuando más adelante bajaron las temperaturas, la producción se ralentizó lo que tuvo una favorable incidencia en la absorción de la misma por los mercados, manteniéndose los precios en niveles interesantes para los agricultores durante todo el otoño.

CÍTRICOS

Desde los primeros días del mes de octubre se generalizaron las recolecciones de mandarinas tempranas tipo Satsumas, Clausellinas, Okitsu, Marisol, etc, para seguir después con la recogida de Clementinas y el resto de las variedades. Sobre mediados de octubre empezaron también a sacarse naranjas Navelinas comenzando así la campaña de las naranjas. La recogida se llevaba a cabo en general a buen ritmo, aunque se vio interrumpida en numerosas ocasiones por las lluvias siendo la fruta en general de buen calibre y calidad.

En Málaga y Almería se recogieron limones Redrojo y Finos.

Durante el mes de octubre hubo presencia de baja a moderada de minador de los brotes (*Phyllocnistis citrella*), araña roja (*Tetranychus urticae*), ácaro rojo (*Panonychus citri*), piojo rojo de California (*Aonidiella aurantii*) mosca de la fruta (*Ceratitis capitata*), mosca blanca (*Aleurotrixus floccosus*) e incluso, en zonas donde había campos de algodón cercanos, de mosquito verde (*Empoasca* sp). En noviembre y diciembre cuando los termómetros bajaron, descendieron los niveles de todas las plagas realizándose entonces prácticamente solo tratamientos para la aplicación de algún producto fungicida para prevenir la aparición del aguado (*Phytophthora*) y la caída de fruta al suelo.

FRUTALES NO CÍTRICOS

Durante la primera quincena de octubre acabó la recolección de los higos en las zonas más tardías de la Comunidad, contabilizándose para el ANUARIO del año 2.000 la existencia de 2.528 Ha. de higueras en Andalucía de las cuales el 56% están en la provincia de Granada. También durante ese mes se recogieron las 405 Ha. que hay de membrillos, las 234 de granadas y las cerca de 300 Ha. de caquis.

En Granada y antes de que comenzaran las lluvias se dio por finalizada la campaña de recolección de los melocotones tardíos. Igualmente terminó en los primeros días de octubre la recogida de almendras en las zonas más frías de la Comunidad.

Sobre el 15 de octubre se iniciaron las recolecciones de aguacates Bacon y de chirimoyas sufriendo ambos cultivos algunos daños como consecuencia de las tormentas del mes de noviembre. Más adelante se recogieron aguacates Fuerte y Hass y mangos tanto en Málaga como en Granada.

Hacia primeros de noviembre florecieron los nísperos viéndose en Málaga cuajados los frutos de las variedades más tempranas sobre el 20 de noviembre. Durante estos meses se efectuaron tratamientos de parcheo en las plantaciones de aguacates, chirimoyos y mangos contra la mosca de la fruta (*Ceratitis capitata*). Tras las lluvias hubo problemas de *Phytophthora* en campos, y además se detectaron problemas de ceroplastes y oidio en hojas y bacteriosis en brotes.

En las plantaciones de nísperos de Granada y Málaga se realizaron tratamientos preventivos contra moteado (*Fusicladium* sp) sobre todo después de las lluvias y antes de que se produjera la apertura de las flores. También hubo que tratar contra pulgones y trips

En Sevilla y Córdoba hubo en octubre problemas de mosquito verde (*Empoasca* sp) en los frutales de hueso debido a que se refugiaron en ellos las poblaciones de esta plaga que había en los campos de algodón que se recolectaron en esas fechas.

VIÑEDO

En los primeros días de octubre se recogió la uva de las zonas más retrasadas de la Comunidad (provincias de Jaén y Granada y algunas zonas de Málaga) finalizando esta operación antes de que llegaran las lluvias en casi todas los lugares salvo en La Alpujarra de Granada donde hubo problemas de pudrición de la uva que incluso no se llegó a recoger en algunas zonas concretas por lo que la producción en esa provincia fue inferior a la del año anterior.

Sobre mediados de noviembre comenzó la poda del viñedo en todas las provincias.

Por otra parte en Almería se recogió la uva de Ohanes con unos rendimientos algo inferiores a los de una año medio. En esta zona y hasta que bajaron los termómetros hubo ataques de araña roja (*Tetranychus urticae*), mosquito verde (*Empoasca libyca*) y polilla del racimo (*Lobesia botrana*).

OLIVAR

Durante el mes de octubre se prolongó la recolección de la aceituna de mesa pues la presente campaña, como ya se avanzaba en el Boletín anterior, ha sido anormalmente larga al haberse visto la aceituna muy beneficiada por las lluvias de octubre que le hicieron ganar calibre.

Esas mismas lluvias resultaron muy importantes para asegurar la gran cosecha de aceituna de molino que había en los árboles, comenzando el envero del fruto a primeros de ese mes.

La bajada de los termómetros que se produjo sobre el 15 de noviembre originó daños por helada en algunas zonas del interior de la Comunidad, daños que, aunque en un principio alarmaron a los agricultores, finalmente apenas fueron significativos salvo en zonas puntuales de Córdoba y Jaén. Hacia el 20 de noviembre comenzó a generalizarse la apertura de las almazaras, con un cierto adelanto sobre otros años. Los rendimientos en esos comienzos de la campaña fueron relativamente bajos pero gracias a la climatología imperante a partir del 20 de noviembre fueron mejorando progresivamente.

Las pequeñas lluvias de diciembre propiciaron una rápida recogida de la cosecha en excelentes condiciones, consiguiéndose unos aceites en general de una calidad media / alta.

Por lo que respecta a la sanidad del cultivo cabe decir que durante los primeros días de octubre prosiguieron llevándose a cabo las campañas contra la mosca del olivo (*Bractocera oleae*). En la provincia de Cádiz se observó este año que los ataques de mosca y de prays (*Prays oleae*) han sido bastante fuertes en los términos municipales que alberga el Parque Natural de Grazalema provocando incluso la caída de aceitunas al suelo.

Otras plagas presentes en mayor o menor grado según zonas fueron el glifodes (*Margaronia unionalis*) que originó problemas sobre todo en olivares nuevos, el *Othiorrhynchus* (escarabajo picudo), la cochinilla de la tizne (*Saissetia oleae*), euzophera (*Euzophera pinguis*), piojo blanco

(*Aspidiotus nerii*) y barrenillo (*Phloeotribus scarabeoides*). Además hubo algunos problemas de repilo (*Spilocea oleagina*) y en zonas muy puntuales se vieron casos de “aceitunas jabonosas” (*Gloeosporium*).

1.3. Estado de la ganadería

Situación de la Ganadería

Las precipitaciones registradas desde el mes de octubre originaron una brotación adecuada de pastos naturales con el consiguiente beneficio para la cabaña ganadera. La montanera de bellota en Huelva fue de buena calidad aunque no abundante, aunque en Málaga con las precipitaciones de finales de noviembre se inició una nueva etapa en el aprovechamiento de pastos y bellotas que dio lugar a una excelente montanera. La cosecha de castaña en la provincia de Huelva fue discreta.

En Granada a partir de noviembre se inició el traslado del ganado extensivo de carne desde Sierra Nevada hacia las provincias de Córdoba y Jaén.

Incidencias Sanitarias

Continúan las campañas de saneamiento ganadero a través de las AA.DD.SS. en todas las provincias. Durante el último trimestre del año se detectaron dos casos de E.E.B en la región.

Campañas Sanitarias

En el cuadro número 1 se recogen las inspecciones llevadas a cabo por el Servicio de Sanidad Animal durante el periodo comprendido entre de 2.001.

CUADRO N°4**PARTE MENSUAL DE INSPECCIONES. AGOSTO-OCTUBRE AÑO 2.001**

PLAN DE INSPECCIONES	ALMERIA	CADIZ	CORDOBA	GRANADA	HUELVA	JAEN	MALAGA	SEVILLA	ANDALUCIA
Muestras sospechosos									0
Muestras aleatorio									0
Inmovilizaciones									0
Actas levantadas p.n.i.r.									0
Altas nucleos zoológicos	3	11	8	11	8	6	9	32	88
Bajas nucleos zoológicos	4	1					10	1	16
Cambio titularidad nucleos.z.			2					1	3
Inspecciones nucl. zoológicos	1	6	4	5	4	1	6	12	39
Actas nucleos zoológicos									0
Altas zoosanitarios									0
Bajas zoosanitarios									0
Inspecciones zoosanitarias									0
Actas zoosanitarios									0
Inspección Transporte									0
Inspección terneros									0
Inspección cerdos									0
Inspección aves									0
Inspección otras especies									0
Actas bienestar animal									0
	8	18	14	16	12	7	25	46	146

CUADRO N°5**PARTE RESUMEN BIMENSUAL DE ACTIVIDADES AGOSTO-OCTUBRE 2.001**

PLAN DE	ALMERIA		CADIZ		CORDOBA		GRANADA		HUELVA		JAEN		MALAGA		SEVILLA		ANDALUCIA	
INSPECCIONES	TOT.	AC.	TOT.	AC.	TOT.	AC.	TOT.	AC.	TOT.	AC.	TOT.	AC.	TOT.	AC.	TOT.	AC.	TOT.	AC.
REALIZADAS																		
COMERCIO INTRACOMUNITARIO																		
IMPORTACIONES	3	4	10	69	0	5	2	2	0	0	2	49	0	0	0	9	17	138
EXPORTACIONES	8	50	99	240	40	96	12	32	9	24	7	26	26	50	31	156	232	674
INSP.DESTINO	3	4	10	69	0	5	2	2	0	0	2	47	0	0	0	0	17	127
IMPORTACIONES:																		
INSP.ORIGEN	8	50	99	240	40	96	12	32	9	24	7	26	26	50	31	156	232	674
EXPORTACIONES																		
ACTAS LEVANTADAS	0	0	0	0	0	0	0	0	0	0	0	0	0	0	0	0	0	0
COMERCIO NACIONAL																		
INSP. ENTRADAS PARA VIDA	0	0	0	6	7	10	0	0	0	0	0	10	0	0	0	0	7	26
INSP. SALIDAS PARA VIDA	551	798	0	0	386	620	448	448	0	0	0	318	0	0	0	0	1385	2184
ACTAS LEVANTADAS	0	0	0	0	0	0	0	0	0	0	0	1	0	0	0	0	0	1
COMERCIO CON 3° PAISES																		
NOTIFICACIONES IMPORTAC.	0	0	0	1	0	0	2	2	0	3	0	0	15	38	21	77	38	121
INSP.POR CONTROL EN ORIGEN	0	0	27	103	0	0	0	0	0	0	1	1	0	0	0	5	28	109
INSP.POR CONTROL EN DESTINO	0	0	1	1	0	0	0	0	0	0	0	0	0	0	0	0	1	1
ACTAS LEVANTADAS	0	0	0	0	0	0	0	0	0	0	0	0	0	0	0	0	0	0
CONCURSOS, FERIAS Y MERCADOS																		
AUTORIZACIONES	0	0	20	76	0	0	0	0	0	0	0	0	0	0	0	0	20	76
DENEGACIONES	0	0	0	0	0	0	0	0	0	0	0	0	0	0	0	0	0	0
ACTAS LEVANTADAS	0	0	0	0	0	0	0	0	0	0	0	0	0	0	0	0	0	0

2.- ESTADISTICAS AGRICOLAS

.- Avances de superficies y producciones agrícolas (31/12/2001)**CEREALES**

Estando ya elaborados los datos definitivos que van a figurar en el ANUARIO del año 2.000, los mismos se han introducido este mes en los cuadros de AVANCES que figuran a partir de la página de debajo de la columna 2.000, variando ligeramente para algunos cultivos las cifras definitivas en relación a las que se han venido dando como provisionales en los meses anteriores.

Una vez hecha esta aclaración se efectúa a continuación un repaso de los últimos avances de superficies y producciones de los cultivos más tardíos del año 2.001.

De primavera: La superficie de maíz se ha estimado en 55.642 Ha. lo que supone un incremento respecto al año pasado de más del doble. No obstante si se compara con lo que hubo de media en los cuatro años anteriores, la subida es solo del 36% registrándose en el año 1.998 una superficie parecida ya que en dicho año se llegaron a sembrar casi 51.000 Ha. Por lo que se refiere a la producción la misma ha sido de 641.925 Tm, cifra récord en nuestra Comunidad, pues este año a la importante superficie sembrada se ha unido la consecución de unos excelentes rendimientos cuya media ha superado incluso los 11.000 Kg./Ha.

Por lo que respecta al sorgo, esta campaña se han sembrado 1.319 Has, un 12% más que en el 2.000 pero un 48% menos que lo que hubo de media en los últimos cuatro años, siendo un cultivo que ha ido perdiendo importancia en nuestra Comunidad en los últimos diez años. Los rendimientos medios han sido de unos 5000 Kg./Ha. y la producción de 6.702 Tm, un 40% superior a la del año anterior.

De arroz se han sembrado 39.350 Has. de las cuales el 93% se encontraba en Sevilla (comarcas de La Campiña, La Vega y sobre todo Las Marismas) y el otro 7% estaba en la comarca de La Janda de Cádiz. Los rendimientos han sido superiores a los 9.500 Kg./Ha. lo que ha supuesto una producción de 378.175 Tm, un 16% superior a la del año pasado a pesar de que la superficie solo había subido un 1% respecto a ese año.

TUBÉRCULOS PARA CONSUMO HUMANO

La superficie de patata tardía (la que se recoge entre el 15 de septiembre y el 15 de enero del año siguiente ha sido de 4.160 Ha, un 19% superior a la del año pasado pero un 9% más baja que la sembrada de media en los años 1.996-1.999. Esta campaña en Granada se han sembrado el 24% del total de Ha. dedicadas a este tipo de patata, en Córdoba hubo otro 23%, en Cádiz un 17% y en Málaga otro 15% siendo ya poco significativas las superficies en el resto de las provincias. Los rendimientos medios fueron de unos 16.500 Kg./Ha. y la producción de 91.803 Tm, un 14% superior a la del año 2.000.

En cuanto a la patata total se estima que se sembraron 21.855 Ha, un 7% menos que en el 2.000 y hasta un 14% menos también que lo que hubo de media en los años 1.996-1.999 siendo el descenso debido principalmente a la bajada de la patata extratemprana y temprana a consecuencia de las lluvias del otoño-invierno que impidieron sembrar este cultivo en esas fechas. Respecto a la

producción total de patata, se ha estimado la misma en 492.940 Tm, un 11% menos que el año pasado.

CULTIVOS INDUSTRIALES

La superficie de algodón se ha estimado en 87.961 Ha, un 2% inferior a la del año pasado y hasta un 9% más baja que la que hubo de media en el periodo 1.996-1.999. Los rendimientos medios del año han oscilado entre los 3.900/4.000 Kg./Ha. conseguidos en Málaga y Córdoba y los 3.000 Kg./Ha. de Cádiz y Jaén dando lugar a una producción total de 300.834 Tm, un 6% superior a la del año 2.000 pero un 10% más baja que la cosechada de media en el periodo 1.996-1.999.

La superficie estimada de girasol ha sido de 301.270 Ha, un 15% menos que en el año 2.000 y un 19% también menos que lo que hubo de media en el periodo 1.996-1.999. Sevilla con 158.065 Ha. (52%) es con diferencia la provincia en la que más superficie se le dedica a este cultivo seguida por Córdoba (18%) y Cádiz (15%) sembrándose en las tres el 85% de todo el girasol andaluz que a su vez viene a representar el 36% del girasol que se sembró en España. Los rendimientos medios de esta campaña han sido muy variables de unos lugares a otros no superando la media de Andalucía los 1.100 Kg./Ha. y consiguiéndose una producción de 325.375 Tm, un 33% más baja que la del año 2.000.

La superficie de soja ha sido este año de tan solo 80 Ha, un 57% inferior a la del año pasado y hasta un 91% más baja que hubo de media en el periodo 96-99. La nueva reglamentación comunitaria sobre los cultivos oleaginosos es la causa del descenso en las Ha. dedicadas a este cultivo del que se han obtenido 162 Tm, un 61% menos que en el 2.000.

En cuanto al tabaco, la superficie sembrada fue de 1.465 Ha. de las cuales 1.450 estaban en la Vega de Granada y las otras 15 se encontraban en la Campiña Baja de Córdoba. Los rendimientos no sobrepasaron los 3.000 Kg./Ha. y la producción obtenida fue de 4.253 Tm, un 8% inferior a la de 2.000.

CULTIVOS FORRAJEROS

La superficie de maíz forrajero ha sido casi igual a la del año anterior, contabilizándose 3.245 Ha. de las cuales el 40% estaban en la provincia de Granada. La bajada en los rendimientos experimentada por este cultivo en esa provincia es la causa de que la producción total a nivel de Andalucía haya sido un 7% inferior a la del año anterior, cosechándose 123.860 Tm.

En cuanto a la alfalfa un año más desciende la superficie que se le dedica a la misma en nuestra Comunidad pues esta campaña se han contabilizado 6.396 Ha. frente a las 10.028 Ha. que hubo de media en el periodo 1.996-1.999 y a las cerca de 20.000 que había hace 10 años. La producción fue de 401.182 Tm. de forraje en verde, un 27% más baja que la recogida de media en los últimos cuatro años.

De veza para forraje se estima que ha habido 11.575 Ha., un 3% menos que en el año 2.000 y hasta un 37% también menos que la que hubo de media en el periodo 96-99.

HORTALIZAS

La superficie dedicada al cultivo de la col ha sido de 1.605 Ha, un 7% menos que año pasado y hasta un 16% más baja que la que hubo de media en el periodo 1.996-1.999. Málaga con 405 Ha. (25%) y Granada con 350 (22%) son las dos provincias que más superficie dedican a esta hortaliza. Los rendimientos medios han sido superiores a los 31.000 Kg./Ha. y la producción estimada ascendió a 50.257 Tm, un 5% inferior a la del 2.000.

De lechuga se estima que ha habido 11.133 Ha. un 30% más de lo que se sembraba de media en los últimos cuatro años. Almería con 5.100 Ha. (45%), Granada con 3.300 Ha. (30%) y Málaga con 950 Ha. (9%) suman entre las tres el 84% de toda la lechuga que se cultiva en nuestra Comunidad que por otra parte es el 30% de toda la superficie de lechuga de España. Los rendimientos medios fueron de unos 28.500/29.000 Kg./Ha. y la producción de 319.552 Tm.

La superficie de tomate que se recoge entre los meses de octubre y diciembre se ha estimado en 3.119 Ha. y supone el 42% de todo el tomate sembrado en esas fechas en España. Los rendimientos medios han sido de unos 73.500 Kg./Ha. y la producción de 229.275 Tm, un 24% menor que la del año pasado siendo ese descenso debido sobre todo a los importantes problemas fitosanitarios sufridos por el cultivo en Almería provincia en la que estuvo el 71% de toda la superficie.

En cuanto al tomate total, suma del que se fue sembrando a lo largo de todo el año, la superficie de esta campaña ha sido de 16.130 Ha, un 7% inferior al del año pasado pero un 5% superior al que hubo de media en el periodo 1.996-1.999, suponiendo el 26% de todo el tomate cultivado en España. Almería con 8.200 Ha. (51% del total) es con diferencia la provincia en donde más se siembra este cultivo seguida por Málaga y Cádiz con un 13% cada una y por Granada con otro 8% reuniendo entre las cuatro el 85% de toda la superficie. La producción estimada fue de 1.128.180Tm, un 7% inferior a la del 2.000 pero un 4% mayor que la cosechada de media en los últimos cuatro años.

La superficie de pimiento se ha calculado en unas 12.190 Ha, un 2% más baja que la del año pasado pero un 8% superior a la que hubo de media en el periodo 96-99, siendo el 51% de todo el pimiento cultivado a nivel nacional. Este cultivo también está presente mayoritariamente en Almería (70%) y sus rendimientos medios han sido de unos 50.000/50.500 Kg./Ha. dando lugar a una producción de 613.790 Tm, casi igual a la del año pasado y un 10% superior a la que hubo de media en los años 1.996-1.999.

La superficie de cebolla total se ha estimado en 5.126 Ha, el 21% de toda la que hubo sembrada en España. Esta campaña subió bastante la superficie dedicada a la cebolla tipo “Babosa” (un 71% en relación al año pasado) obteniéndose unos rendimientos de casi 37.000 Kg./Ha. y una producción total de 189.143 Tm., un 17% más que en 2.000.

CÍTRICOS

La producción total de naranjas dulces se ha estimado este año en 822.017 Tm, un 18% más que en el 2.000 y un 38% también más que la recogida de media en el periodo 1.996-1.999. En España se ha estimado que va a haber unas 2.724 miles de toneladas suponiendo la producción andaluza el 30% de ese total.

Respecto a las mandarinas, la producción prevista para este año es de 124.979 Tm, un 19% más que en 2.000 y hasta un 77% también más que la media de los últimos cuatro años, gracias no solo a la excelente carga que presentaban los árboles esta campaña sino también a la progresiva entrada en producción de las nuevas plantaciones de mandarinos llevadas a cabo sobre todo en las provincias de Huelva y Almería. Por otra parte la producción andaluza de mandarinas viene suponer el 8% de todas las producidas a nivel nacional.

Finalmente de limones se estima que se han recogido 168.152 Tm, un 10% más que el año pasado y un 35% también más que la media de los últimos cuatro años, suponiendo el 18 % de todo el limón producido en España.

FRUTALES NO CÍTRICOS

La producción de manzana se ha estimado en 8.940 Tm, un 36% menos que en 2.000 y un 46% más baja que la recogida de media en el periodo 1.996-1.999. Se trata de un cultivo en clara recesión en nuestra Comunidad donde hace diez años se recogían unas 25.000 Tm, es decir tres veces más.

La superficie de peral también fue disminuyendo desde el año 1.990 pero de cuatro años a esta parte se han puesto algunas plantaciones nuevas en Granada y Málaga lo que ha dado lugar a que esta campaña la producción estimada, que ha sido de 27.031 Tm, suba un 27% en relación a la recogida en 2.000 y hasta un 56% si se la compara con la de los años 1.996-1.999.

La producción de albaricoques ha sido de 2.375 Tm. suponiendo tan solo el 2% de todo el producido en España.

En cuanto al melocotón total (suma de melocotones + nectarinas) se estima que ha habido 135.240 Tm, un 9% más que el año anterior y hasta un 33% también más que el recogido de media en los últimos cuatro años, aumento debido principalmente a la entrada en producción de nuevas plantaciones, siendo esa cifra el 13% de todo el melocotón que se ha recogido a nivel nacional.

Por lo que se refiere a las cerezas, la cosecha se ha estimado en 11.498 Tm, un 19% superior a la del año pasado y un 29% mayor que la recolectada de media en el periodo 1.996-1.999. En España la producción de cereza se ha estimado en unas 100.000 Tm, suponiendo la producción andaluza el 11% de ese total. Jaén con 8.000 Tm. (70% del total) y Granada con 2.500 Tm. (22%) son las dos provincias donde se produce fundamentalmente esta fruta.

La producción de ciruela fue de 18.248 Tm, un 17% inferior a la del 2.000 porque este frutal se vio especialmente perjudicado por la falta de horas-frío del invierno y por las lluvias de marzo que coincidieron con la floración y provocaron una polinización y cuajado defectuosos.

La producción de chirimoya se ha estimado en 30.223 Tm. un 3% menos que en 2.000 y un 8% también menos que la media de los años 96-99. De ese total el 84% se recogió en Granada y otro 15% en Málaga.

En cuanto al aguacate, se produjeron 58.140 Tm, casi la misma cantidad que el año pasado y un 17% más que el cosechado de media durante los años 1.996-1.999. En Málaga se recogió el 50% de ese total, en Granada el 44% y cantidades ya poco significativas se sacaron en Cádiz y Huelva.

Por último cabe reseñar la producción de almendras, cultivo de este grupo al que mayor superficie se le dedica en Andalucía con unas 196.000 Ha. presentes fundamentalmente en las provincias de Almería (46%), Granada (37%), Málaga (12%) y Jaén (3%). La producción de este año fue de 59.932 Tm, un 64% superior a la de 2.000 y el 23% de toda la almendra producida en España.

VIÑEDO

La producción de uva de mesa fue este año de casi 47.000 Tm, un 4% inferior a la del año pasado y un 1% más baja que la recogida de media en los últimos cuatro años, suponiendo el 13% de toda la uva de mesa producida en España. Es un cultivo cuya superficie ha bajado en los últimos diez años casi a la mitad siendo este descenso significativo sobre todo en Almería y Málaga.

Por lo que respecta a la uva de vinificación, la superficie andaluza en el año 1.990 era de 70.300 Ha, mientras que en 2.000 se han contabilizado 38.455 Ha. La producción de esta campaña se ha estimado en 249.996 Tm, un 3% inferior a la del año anterior y hasta un 10% más baja que la obtenida de media en los últimos cuatro años. Los descensos han sido sobre todo importantes en la provincia de Granada a consecuencia de las lluvias del otoño, pero también hubo menos producción en Córdoba, Huelva, Málaga y Sevilla.

OLIVAR

La producción que se estimaba a finales de diciembre de aceituna de mesa era de 314.782 Tm, aunque esta cifra seguramente se incrementará en los avances definitivos cuando se conozca toda la aceituna procesada esta campaña.

Por lo que se refiere a la aceituna con destino a la producción de aceite se estimaba a finales de diciembre cuando la campaña iba solo mediada que podría haber 4.440.558 Tm. de aceituna que podrían dar lugar a 911.458 Tm de aceite, un 7% más que el que hubo en el 2.000 y hasta un 29% también más que el que se recogió de media en el periodo 1.996-1.999.

BOLETÍN TRIMESTRAL DE INFORMACIÓN AGRARIA

Ajo	6	7.225	7.311	7.536	6	62.078	64.634	71.495	-1,2	-4,1	-4,0	-13,2	8.592	8.841	9.487
Cebolla total	11	5.126	4.410	4.545	11	189.143	161.314	155.962	16,2	12,8	17,3	21,3	36.899	36.579	34.315
Cebolla babosa	4	1.272	744	1.033	4	45.135	22.345	32.013	71,0	23,1	102,0	41,0	35.483	30.033	30.990
Cebolla grano y medio grano	10	3.094	2.928	2.772	10	117.678	117.338	101.466	5,7	11,6	0,3	16,0	38.034	40.074	36.604
Otras cebollas	11	760	738	740	11	26.330	21.631	22.483	3,0	2,7	21,7	17,1	34.644	29.310	30.382
Zanahoria	2	3.650	3.444	3.031	2	215.230	210.020	143.763	6,0	20,4	2,5	49,7	58.967	60.981	47.431
Judías verdes	5	9.620	10.402	9.727	5	139.618	168.975	140.875	-7,5	-1,1	-17,4	-0,9	14.513	16.244	14.483
Guisantes verdes	6	691	683	874	6	6.738	6.547	7.861	1,2	-20,9	2,9	-14,3	9.751	9.586	8.994
Habas verdes	6	3.045	3.816	3.461	6	25.301	30.481	26.684	-20,2	-12,0	-17,0	-5,2	8.309	7.988	7.710
FLORES Y PLANTAS ORNAM.															
Flor cortada (miles de unidades)	3	1.040	1.150	1.086	7	1.484.100	1.614.300	1.567.440	-9,6	-4,2	-8,1	-5,3	1.427.019	1.403.739	1.443.315
Plantas Ornamen (miles unidades)	3	384	486	393	4	33.575	48.566	35.957	-21,0	-2,3	-30,9	-6,6	87.435	99.930	91.494
CÍTRICOS															
Naranja dulce	11	37.987	37.012	34.667	11	822.017	697.763	594.150			17,8	38,4	21.639	18.852	17.139
Mandarino	11	9.086	9.682	7.093	11	124.979	105.419	70.767			18,6	76,6	13.755	10.888	9.977
Limonero	11	8.281	7.636	7.206	11	168.152	152.907	124.356			10,0	35,2	20.306	20.024	17.257
FRUTALES NO CÍTRICOS															
Manzano				977	11	8.940	14.012	16.405			-36,2	-45,5			16.791
Peral				1.218	11	27.031	21.363	17.383			26,5	55,5			14.272
Níspero				1.156	6	6.665	11.461	12.156			-41,8	-45,2			10.516
Albaricoquero				388	11	2.375	2.343	3.149			1,4	-24,6			8.116
Cerezo y guindo				3.660	11	11.498	9.664	8.883			19,0	29,4			2.427
Melocotón total				9.307	11	135.240	124.321	101.991			8,8	32,6			10.959
Melocotón				5.938	11	63.995	65.032	59.646			-1,6	7,3			10.045
Nectarina				3.369	11	71.245	59.289	42.345			20,2	68,2			12.569
Ciruelo				2.043	11	18.248	21.879	20.683			-16,6	-11,8			10.124
Chirimoyo				3.038	11	30.223	31.090	32.790			-2,8	-7,8			10.793
Aguacate				7.523	11	58.140	58.571	49.661			-0,7	17,1			6.601
Almendro				196.637	11	59.931	36.610	64.089			-100,0	63,7	-6,5		326
OLIVAR															
Olivar aceituna mesa				87.206	11	314.782	265.088	206.137			18,7	52,7			2.364
Olivar aceituna almazara				1.321.340	12	4.440.558	4.168.627	3.398.150			6,5	30,7			2.572
Aceite de oliva				707.573	12	911.458	849.817	707.573			7,3	28,8			
VIÑEDO															
Viñedo uva mesa				4.573	11	46.944	49.007	47.327			-4,2	-0,8		10.717	9.611
Viñedo uva vinificación				38.432	11	249.996	257.307	278.239			-2,8	-10,2		6.695	6.870
Vino + mosto (prod. en Hl.)					11	1.800.520	1.950.992	1.864.945			-7,7	-3,5			
CULTIVOS INDUST. LEÑOSOS															
Alcaparra				3.800	4	503	538	763			-6,4	-34,1		141	182

BOLETÍN TRIMESTRAL DE INFORMACIÓN AGRARIA

Cebolla babosa	8	40	20	16	8	720	500	438	100,0	150,0	44,0	64,4	18.000	25.000	27.375
Cebolla grano y medio grano	10	40	25	31	10	720	625	769	60,0	29,0	15,2	-6,4	18.000	25.000	24.806
Otras cebollas	11	15	0	3	11	180	0	41		400,0		339,0	12.000	1.000	13.667
Zanahoria	4	0	0	4	4	0	0	120		-99,8		-100,0	1.000	1.000	30.000
Judías verdes	11	4.500	5.080	4.830	11	71.325	78.993	72.512	-11,4	-6,8	-9,7	-1,6	15.850	15.550	15.013
Guisantes verdes	6	15	40	94	6	90	400	808	-62,5	-84,0	-77,5	-88,9	6.000	10.000	8.596
Habas verdes	6	240	250	323	6	2.160	3.000	3.341	-4,0	-25,7	-28,0	-35,3	9.000	12.000	10.344
FLORES Y PLANTAS ORNAM.															
Flor cortada (miles de unidades)	3	46	46	60	7	28.812	28.812	65.235	0,0	-23,3	0,0	-55,8	626.348	626.348	1.087.250
Plantas Ornamen (miles unidades)	4	100	98	61	4	12.000	14.896	7.240	2,0	63,9	-19,4	65,7	120.000	152.000	118.689
CÍTRICOS															
Naranja dulce	8	6.945	6.796	5.927	11	129.872	129.669	108.110	2,2	17,2	0,2	20,1	18.700	19.080	18.240
Mandarino	8	2.388	2.530	1.583	11	29.492	27.886	16.706	-5,6	50,9	5,8	76,5	12.350	11.022	10.553
Limonero	8	1.386	1.435	1.248	11	30.492	28.573	29.712	-3,4	11,1	6,7	2,6	22.000	19.911	23.808
FRUTALES NO CÍTRICOS															
Manzano	11	150	150	160	11	2.130	2.190	2.267	0,0	-6,3	-2,7	-6,0	14.200	14.600	14.169
Peral	11	60	60	100	11	636	618	985	0,0	-40,0	2,9	-35,4	10.600	10.300	9.850
Níspero	4	35	35	50	6	357	343	487	0,0	-30,0	4,1	-26,7	10.200	9.800	9.740
Albaricoquero	11	35	35	45	11	343	340	452	0,0	-22,2	0,9	-24,1	9.800	9.714	10.044
Cerezo y guindo	11	50	50	41	11	275	176	141	0,0	22,0	56,3	95,0	5.500	3.520	3.439
Melocotón total	11	50	50	175	11	415	485	1.746	0,0	-71,4	-14,4	-76,2	8.300	9.700	9.977
Melocotón	11	47	47	175	11	385	461	1.746	0,0	-73,1	-16,5	-77,9	8.191	9.809	9.977
Nectarina	11	3	3	0	11	30	24	0	0,0		25,0				
Ciruelo	11	95	95	153	11	570	608	889	0,0	-37,9	-6,3	-35,9	6.000	6.400	5.810
Chirimoyo	11	3	3	4	11	52	52	70	0,0	-25,0	0,0	-25,7	17.333	17.333	17.500
Aguate	11	30	30	35	11	240	240	352	0,0	-14,3	0,0	-31,8	8.000	8.000	10.057
Almendro	11	89.644	89.644	85.674	11	38.470	18.318	34.248	0,0	4,6	110,0	12,3	429	204	400
OLIVAR															
Olivar aceituna mesa					11	2.382	3.435	445				-30,7		435,3	
Olivar aceituna almazara					11	57.168	28.620	21.106				99,7		170,9	
Aceite de oliva					11	11.434	5.037	4.341				127,0		163,4	
VIÑEDO															
Viñedo uva mesa	10	942	1.012	1.002	10	18.360	18.018	20.108	-6,9	-6,0	1,9	-8,7	19.490	17.804	20.068
Viñedo uva vinificación	10	1.172	1.172	975	10	7.245	6.306	4.923	0,0	20,2	14,9	47,2	6.182	5.381	5.049
Vino + mosto (prod. en Hl.)					9	56.356	55.176	34.081			2,1	65,4			
CULTIVOS INDUST. LEÑOSOS															
Alcaparra	4	3.515	3.515	3.700	4	110	109	231	0,0	-5,0	0,9	-52,4	31	31	62

BOLETÍN TRIMESTRAL DE INFORMACIÓN AGRARIA

Cebolla total	5	675	685	608	4	16.850	16.800	14.512	-1,5	11,0	0,3	16,1	24.963	24.526	23.868
Cebolla babosa	8	150	121	115	8	3.700	2.968	2.716	24,0	30,4	24,7	36,2	24.667	24.529	23.617
Cebolla grano y medio grano	10	300	301	269	10	7.500	7.382	6.427	-0,3	11,5	1,6	16,7	25.000	24.525	23.892
Otras cebollas	8	225	263	224	8	5.650	6.450	5.370	-14,4	0,4	-12,4	5,2	25.111	24.525	23.973
Zanahoria	5	3.000	3.000	2.465	6	195.000	195.000	126.095	0,0	21,7	0,0	54,6	65.000	65.000	51.154
Judías verdes	5	350	355	256	5	16.800	18.451	7.055	-1,4	36,7	-8,9	138,1	48.000	51.975	27.559
Guisantes verdes	6	150	125	120	6	3.750	1.600	1.620	20,0	25,0	134,4	131,5	25.000	12.800	13.500
Habas verdes	6	250	230	200	6	4.000	3.108	2.693	8,7	25,0	28,7	48,5	16.000	13.513	13.465
FLORES Y PLANTAS ORNAM.															
Flor cortada (miles de unidades)	5	735	732	593	7	1.190.000	1.182.600	1.067.541	0,4	23,9	0,6	11,5	1.619.048	1.615.574	1.800.238
Plantas Ornamen (miles unidades)	5	17	5	6	5	1000	960	840	240,0	183,3	4,2	19,0	58.824	192.000	140.000
CÍTRICOS															
Naranja dulce	11	1.645	1.645	1.699	11	39.000	35.280	39.872	0,0	-3,2	10,5	-2,2	23.708	21.447	23.468
Mandarino	11	577	595	548	11	12.000	11.770	9.448	-3,0	5,3	2,0	27,0	20.797	19.782	17.241
Limonero	11	15	15	9	11	300	220	93	0,0	66,7	36,4	222,6	20.000	14.667	10.333
FRUTALES NO CÍTRICOS															
Manzano			6	6		0	33	32			-99,7	-99,7		5.500	5.333
Peral			58	58		0	377	377			-100,0	-100,0		6.500	6.500
Níspero			8	8		0	21	21			-100,0	-100,0		2.625	2.625
Albaricoquero			3	3		0	18	17			-99,9	-99,9		6.000	5.667
Cerezo y guindo			0	0		0	0	0						1.000	1.000
Melocotón total	9	15	28	28	11	150	140	128	-46,4	-46,4	7,1	17,2	10.000	5.000	4.571
Melocotón	9	14	27	27	11	140	140	125	-48,1	-48,1	0,0	12,0	10.000	5.185	4.630
Nectarina	9	1	1	1	11	10	0	2	0,0	0,0		400,0	10.000	10	2.000
Ciruelo			23	23	11	25	104	98			-76,0	-74,5		4.522	4.261
Chirimoyo			22	15	11	102	102	40			0,0	155,0		4.636	2.667
Aguacate			182	140	11	2.900	1.120	1.003			158,9	189,1		6.154	7.164
Almendro	9	704	795	704	11	250	557	402	-11,4	0,0	-55,1	-37,8	355	701	571
OLIVAR															
Olivar aceituna mesa				153	10	800	800	519			0,0	54,1			3.392
Olivar aceituna almazara			19.950	26.252	12	25.000	25.910	19.307			-3,5	29,5		1.299	735
Aceite de oliva					12	5.000	5.462	3.169			-8,5	57,8			
VIÑEDO															
Viñedo uva mesa	9	123	120	123	10	800	2.000	988	2,5	0,0	-60,0	-19,0	6.504	16.667	8.033
Viñedo uva vinificación	9	10.384	10.768	10.384	10	127.100	102.000	126.426	-3,6	0,0	24,6	0,5	12.240	9.473	12.175
Vino + mosto (prod. en Hl.)				717.627	10	900.000	816.000	765.138			10,3	17,6			1.066
CULTIVOS INDUST. LEÑOSOS															
Alcaparra			0	13		0	0	7				-99,9		1.000,0	538,5

BOLETÍN TRIMESTRAL DE INFORMACIÓN AGRARIA

Cebolla babosa	8	297	213	213	8	14.850	7.891	7.865	39,4	39,4	88,2	88,8	50.000	37.047	36.925
Cebolla grano y medio grano	10	193	323	272	10	8.685	11.956	9.160	-40,2	-29,0	-27,4	-5,2	45.000	37.015	33.676
Otras cebollas	11	155	110	110	11	6.200	4.065	3.766	40,9	40,9	52,5	64,6	40.000	36.955	34.236
Zanahoria	1	200	138	318	6	4.830	5.491	11.276	44,9	-37,1	-12,0	-57,2	24.150	39.790	35.459
Judías verdes	11	120	117	131	11	1.320	1.279	1.339	2,6	-8,4	3,2	-1,4	11.000	10.932	10.221
Guisantes verdes	6	55	54	131	6	440	296	989	1,9	-58,0	48,6	-55,5	8.000	5.481	7.550
Habas verdes	6	660	659	642	6	5.940	5.386	4.901	0,2	2,8	10,3	21,2	9.000	8.173	7.634
FLORES Y PLANTAS ORNAM.															
Flor cortada (miles de unidades)	3	30	30	68	7	39.600	44.880	63.150	0,0	-55,9	-11,8	-37,3	1.320.000	1.496.000	928.676
Plantas Ornamentales (miles unidades)	3	10	10	5	4	700	700	315	0,0	100,0	0,0	122,2	70.000	70.000	63.000
CÍTRICOS															
Naranja dulce	11	3.401	3.401	2.585	11	100.000	75.652	62.978	0,0	31,6	32,2	58,8	29.403	22.244	24.363
Mandarino	11	230	230	190	11	2.200	3.000	1.913	0,0	21,1	-26,7	15,0	9.565	13.043	10.068
Limonero		0	0	1		0	0	30		-99,0		-100,0	1.000	1.000	30.000
FRUTALES NO CÍTRICOS															
Manzano	11	76	76	112	11	1.280	1.248	2.019	0,0	-32,1	2,6	-36,6	16.842	16.421	18.027
Peral	11	65	109	111	11	1.430	1.514	1.476	-40,4	-41,4	-5,5	-3,1	22.000	13.890	13.297
Níspero	11	24	24	25	6	204	204	212	0,0	-4,0	0,0	-3,8	8.500	8.500	8.480
Albaricoquero	11	12	12	11	11	150	120	133	0,0	9,1	25,0	12,8	12.500	10.000	12.091
Cerezo y guindo	11	48	48	93	11	240	194	426	0,0	-48,4	23,7	-43,7	5.000	4.042	4.581
Melocotón total	9	668	666	604	11	9.347	10.575	9.652	0,3	10,6	-11,6	-3,2	13.993	15.878	15.980
Melocotón	9	530	530	413	11	8.225	8.518	7.341	0,0	28,3	-3,4	12,0	15.519	16.072	17.775
Nectarina	9	138	136	191	11	1.122	2.057	2.311	1,5	-27,7	-45,5	-51,4	8.130	15.125	12.099
Ciruelo	11	268	268	275	11	3.240	2.523	2.827	0,0	-2,5	28,4	14,6	12.090	9.414	10.280
Chirimoyo		0	0	0		0	0	0							
Aguacate		0	0	0		0	0	0							
Almendro	9	1.616	1.612	1.826	11	646	994	719	0,2	-11,5	-35,0	-10,2	400	617	394
OLIVAR															
Olivar aceituna mesa	11	3.312	3.312	2.978	11	31.000	12.129	16.134	0,0	11,2	155,6	92,1	9.360	3.662	5.418
Olivar aceituna almazara	11	342.005	342.005	323.139	12	1.066.509	1.027.404	850.819	0,0	5,8	3,8	25,4	3.118	3.004	2.633
Aceite de oliva					12	214.983	200.202	172.256			7,4	24,8			
VIÑEDO															
Viñedo uva mesa	9	5	5	17	11	20	32	76	0,0	-70,6	-37,5	-73,7	4.000	6.400	4.471
Viñedo uva vinificación	9	10.304	10.304	10.917	11	60.410	86.283	71.364	0,0	-5,6	-30,0	-15,3	5.863	8.374	6.537
Vino + mosto (prod. en HL.)					11	416.827	601.407	531.252			-30,7	-21,5			
CULTIVOS INDUST. LEÑOSOS															
Alcaparra	4	45	52	61	4	23	22	31	-13,5	-26,2	4,5	-25,8	511	423	508

BOLETÍN TRIMESTRAL DE INFORMACIÓN AGRARIA

Otras cebollas	11	200	200	225	11	10.000	7.000	9.000	0,0	-11,1	42,9	11,1	50.000	35.000	40.000
Zanahoria	1	25	25	33	6	875	875	1.113	0,0	-24,2	0,0	-21,4	35.000	35.000	33.727
Judías verdes	11	2.500	2.560	2.509	11	25.000	43.528	39.818	-2,3	-0,4	-42,6	-37,2	10.000	17.003	15.870
Guisantes verdes	6	200	135	175	6	400	2.076	2.378	48,1	14,3	-80,7	-83,2	2.000	15.378	13.589
Habas verdes	6	1.000	1.300	1.018	6	7.000	10.400	8.586	-23,1	-1,8	-32,7	-18,5	7.000	8.000	8.434
FLORES Y PLANTAS ORNAM.															
Flor cortada (miles de unidades)	3	40	60	71	5	47.000	67.440	106.029	-33,3	-43,7	-30,3	-55,7	1.175.000	1.124.000	1.493.366
Plantas Ornamen (miles unidades)	3	40	20	28	4	1200	4.000	1.850	100,0	42,9	-70,0	-35,1	30.000	200.000	66.071
CÍTRICOS															
Naranja dulce	11	583	583	929	11	10.429	11.096	13.640	0,0	-37,2	-6,0	-23,5	17.889	19.033	14.682
Mandarino	11	25	25	25	11	200	335	315	0,0	0,0	-40,3	-36,5	8.000	13.400	12.600
Limonero	11	91	91	126	11	1.304	1.362	2.070	0,0	-27,8	-4,3	-37,0	14.330	14.967	16.429
FRUTALES NO CÍTRICOS															
Manzano	11	225	225	294	11	3.052	6.693	7.867	0,0	-23,5	-54,4	-61,2	13.564	29.747	26.759
Peral	11	450	450	370	11	20.250	13.650	8.930	0,0	21,6	48,4	126,8	45.000	30.333	24.135
Níspero	11	600	600	660	6	3.000	7.500	8.119	0,0	-9,1	-60,0	-63,0	5.000	12.500	12.302
Albaricoquero	11	10	10	36	11	400	440	415	0,0	-72,2	-9,1	-3,6	40.000	44.000	11.528
Cerezo y guindo	11	1.700	1.700	1.670	11	2.500	4.640	3.271	0,0	1,8	-46,1	-23,6	1.471	2.729	1.959
Melocotón total	9	1.520	1.520	1.445	11	16.500	9.580	13.099	0,0	5,2	72,2	26,0	10.855	6.303	9.065
Melocotón	9	1.430	1.430	1.445	11	15.000	8.680	13.099	0,0	-1,0	72,8	14,5	10.490	6.070	9.065
Nectarina	9	90	90	0	11	1.500	900	0	0,0	899,9	66,7	14,99	16.667	10.000	1.000
										00,0		9,900			0
Ciruelo	11	100	100	140	11	250	900	1.044	0,0	-28,6	-72,2	-76,1	2.500	9.000	7.457
Chirimoyo	11	2.600	2.600	2.575	11	25.500	26.300	29.225	0,0	1,0	-3,0	-12,7	9.808	10.115	11.350
Aguacate	11	2.500	2.500	2.650	11	25.500	27.700	20.233	0,0	-5,7	-7,9	26,0	10.200	11.080	7.635
Almendro	9	95.500	72.500	72.750	11	12.872	6.165	16.133		31,3	108,8	-20,2	135	85	222
OLIVAR															
Olivar aceituna mesa	11	500	500	500	11	200	1.655	1.344	0,0	0,0	-87,9	-85,1	400	3.310	2.688
Olivar aceituna almazara	11	171.733	171.733	170.308	12	415.725	357.717	293.124	0,0	0,8	16,2	41,8	2.421	2.083	1.721
Aceite de oliva				61.990	12	89.112	79.201	62.300			12,5	43,0			
VIÑEDO															
Viñedo uva mesa	9	125	125	293	11	300	860	2.568	0,0	-57,3	-65,1	-88,3	2.400	6.880	8.765
Viñedo uva vinificación	9	5.213	5.213	5.295	11	4.000	6.167	5.279	0,0	-1,5	-35,1	-24,2	767	1.183	997
Vino + mosto (prod. en HL.)				43.975	11	29.000	49.800	43.300			-41,8	-33,0			
CULTIVOS INDUST. LEÑOSOS															
Alcaparra	4	200	80	100	4	300	323	292	150,0	100,0	-7,1	2,7	1.500	4.038	2.920

BOLETÍN TRIMESTRAL DE INFORMACIÓN AGRARIA

Cebolla babosa	11	60	40	47	11	1.500	902	716	50,0	27,7	66,3	109,5	25.000	22.550	15.234
Cebolla grano y medio grano	11	36	30	44	11	648	615	623	20,0	-18,2	5,4	4,0	18.000	20.500	14.159
Otras cebollas	11	40	50	76	11	700	933	1.105	-20,0	-47,4	-25,0	-36,7	17.500	18.660	14.539
Zanahoria	1	12	11	22	6	240	257	445	9,1	-45,5	-6,6	-46,1	20.000	23.364	20.227
Judías verdes	11	40	70	106	11	180	457	628	-42,9	-62,3	-60,6	-71,3	4.500	6.529	5.925
Guisantes verdes	6	30	33	110	6	150	173	493	-9,1	-72,7	-13,3	-69,6	5.000	5.242	4.482
Habas verdes	6	180	200	277	6	990	1.188	1.252	-10,0	-35,0	-16,7	-20,9	5.500	5.940	4.520
FLORES Y PLANTAS ORNAM.															
Flor cortada (miles de unidades)	3	4	4	37	7	4.290	4.152	24.063	0,0	-89,2	3,3	-82,2	1.072.500	1.038.000	650.351
Plantas Ornamentales (miles unidades)	3	30	30	33	4	3.600	3.600	4.004	0,0	-9,1	0,0	-10,1	120.000	120.000	121.333
CÍTRICOS															
Naranja dulce	11	8.725	8.725	8.906	11	151.000	118.808	149.048	0,0	-2,0	27,1	1,3	17.307	13.617	16.736
Mandarino	11	3.478	3.478	1.677	11	51.000	30.430	18.733	0,0	107,4	67,6	172,2	14.664	8.749	11.171
Limonero	11	17	17	36	11	260	294	462	0,0	-52,8	-11,6	-43,7	15.294	17.294	12.833
FRUTALES NO CÍTRICOS															
Manzano	11	154	154	251	11	500	1.622	1.933	0,0	-38,6	-69,2	-74,1	3.247	10.532	7.701
Peral	11	58	58	79	11	350	851	637	0,0	-26,6	-58,9	-45,1	6.034	14.672	8.063
Níspero	11	9	9	8	6	18	29	24	0,0	12,5	-37,9	-25,0	2.000	3.222	3.000
Albaricoquero	11	22	22	29	11	150	145	157	0,0	-24,1	3,4	-4,5	6.818	6.591	5.414
Cerezo y guindo	11	2	2	2	11	15	16	19	0,0	0,0	-6,3	-21,1	7.500	8.000	9.500
Melocotón total	9	1.595	1.595	1.586	11	10.400	10.360	12.077	0,0	0,6	0,4	-13,9	6.520	6.495	7.615
Melocotón	9	1.161	1.161	1.258	11	7.100	8.204	8.749	0,0	-7,7	-13,5	-18,8	6.115	7.066	6.955
Nectarina	9	434	434	328	11	3.300	2.156	3.329	0,0	32,3	53,1	-0,9	7.604	4.968	10.149
Ciruelo	11	429	429	276	11	2.500	2.236	1.524	0,0	55,4	11,8	64,0	5.828	5.212	5.522
Chirimoyo				1	11	1	0	3				9.900,0			3.000
Aguacate			109	176	11	450	427	485			5,4	-7,2		3.917	2.756
Almendro	9	2.380	2.380	3.943	11	715	986	1.422	0,0	-39,6	-27,5	-49,7	300	414	361
OLIVAR															
Olivar aceituna mesa	11	5.763	5.763	5.217	11	5.500	5.101	5.552	0,0	10,5	7,8	-0,9	954	885	1.064
Olivar aceituna almazara	11	23.417	23.417	24.021	12	15.000	12.737	12.247	0,0	-2,5	17,8	22,5	641	544	510
Aceite de oliva				3.020	12	2.800	2.390	3.020			17,2	-7,3			
VIÑEDO															
Viñedo uva mesa	9	689	689	1.176	11	4.500	900	6.745	0,0	-41,4	400,0	-33,3	6.531	1.306	5.736
Viñedo uva vinificación	9	6.954	6.954	8.836	11	35.000	39.599	54.352	0,0	-21,3	-11,6	-35,6	5.033	5.694	6.151
Vino + mosto (prod. en Hl.)				378.869	11	262.500	297.461	380.082			-11,8	-30,9			
CULTIVOS INDUST. LEÑOSOS															
Alcaparra		0	0	0		0	0	0	0,0	0,0	0,0	0,0	1.000	1.000	1.000

BOLETÍN TRIMESTRAL DE INFORMACIÓN AGRARIA

Cebolla babosa	8	125	0	54	8	3.365	0	1.356	#####	131,5	#####	148,2	26.920	1.000	25.111
Cebolla grano y medio grano	10	300	350	309	10	10.000	9.419	9.543	-14,3	-2,9	6,2	4,8	33.333	26.911	30.883
Otras cebollas	11	25	40	28	11	600	1.047	738	-37,5	-10,7	-42,7	-18,7	24.000	26.175	26.357
Zanahoria	12	38	33	33	4	740	644	650	15,2	15,2	14,9	13,8	19.474	19.515	19.697
Judías verdes	11	260	258	240	11	2.605	2.635	2.408	0,8	8,3	-1,1	8,2	10.019	10.213	10.033
Guisantes verdes	6	31	31	38	6	198	198	248	0,0	-18,4	0,0	-20,2	6.387	6.387	6.526
Habas verdes	6	415	415	593	6	2.448	2.501	3.167	0,0	-30,0	-2,1	-22,7	5.899	6.027	5.341
FLORES Y PLANTAS ORNAM.															
Flor cortada (miles de unidades)	3	10	71	65	7	4.848	41.436	35.898	-85,9	-84,6	-88,3	-86,5	484.800	583.606	552.277
Plantas Ornamentales (miles unidades)	3	12	21	17	4	1200	1.050	978	-42,9	-29,4	14,3	22,7	100.000	50.000	57.529
CÍTRICOS															
Naranja dulce	11	1	1	1		0	10	8	0,0	0,0	-99,9	-99,9	10	10.000	8.000
Mandarino		0	0	1		0	1	2	0,0	-98,7	-99,0	-99,5	1.000	100.000	2.658
Limonero		0	0	1		0	4	4	0,0	-98,7	-99,8	-99,8	1.000	400.000	5.316
FRUTALES NO CÍTRICOS															
Manzano	11	51	51	56	11	860	862	1.160	0,0	-8,9	-0,2	-25,9	16.863	16.902	20.714
Peral	11	35	35	38	11	530	506	611	0,0	-7,9	4,7	-13,3	15.143	14.457	16.079
Níspero				1	4	21	36	27			-41,7	-22,2			27.000
Albaricoquero	11	24	24	26	11	240	284	310	0,0	-7,7	-15,5	-22,6	10.000	11.833	11.923
Cerezo y guindo	11	1.690	1.690	1.737	11	8.000	4.056	4.359	0,0	-2,7	97,2	83,5	4.734	2.400	2.509
Melocotón total	9	94	94	117	11	875	883	1.195	0,0	-19,6	-0,9	-26,8	9.308	9.393	10.214
Melocotón	9	94	94	117	11	875	883	1.195	0,0	-19,7	-0,9	-26,8	9.309	9.394	10.214
Nectarina		0	0	0		0	0	0	0,0	0,0	0,0	0,0	1.000	1.000	1.000
Ciruelo	11	388	388	380	11	3.000	5.678	3.980	0,0	2,1	-47,2	-24,6	7.732	14.634	10.474
Chirimoyo		0	0	0		0	0	0	0,0	0,0	0,0	0,0			
Aguacate		0	0	0		0	0	0	0,0	0,0	900,0	900,0			
Almendro	9	5.645	5.645	6.285	11	4.000	3.827	5.234	0,0	-10,2	4,5	-23,6	709	678	833
OLIVAR															
Olivar aceituna mesa	11	1.223	1.223	1.201	11	4.900	4.712	4.529	0,0	1,8	4,0	8,2	4.007	3.853	3.771
Olivar aceituna almazara	11	588.309	588.309	552.969	12	2.226.156	2.228.424	1.653.450	0,0	6,4	-0,1	34,6	3.784	3.788	2.990
Aceite de oliva				358.438	12	469.829	463.016	358.438			1,5	31,1			
VIÑEDO															
Viñedo uva mesa	9	40	40	64	11	140	105	178	0,0	-37,5	33,3	-21,3	3.500	2.625	2.781
Viñedo uva vinificación	9	740	740	993	11	1.806	1.589	1.949	0,0	-25,5	13,7	-7,3	2.441	2.147	1.963
Vino + mosto (prod. en Hl.)				16.148	11	17.183	19.508	14.236			-11,9	20,7			
CULTIVOS INDUST. LEÑOSOS															
Alcaparra	4	125	125	236	4	59	70	199	0,0	-47,0	-15,7	-70,4	472	560	843

BOLETÍN TRIMESTRAL DE INFORMACIÓN AGRARIA

Ajo	8	1.000	603	882	8	6.000	3.693	5.715	65,8	13,4	62,5	5,0	6.000	6.124	6.480
Cebolla total	11	1.300	725	1.232	11	39.000	22.465	37.407	79,3	5,5	73,6	4,3	30.000	30.986	30.363
Cebolla babosa	8	300	150	290	8	9.000	2.340	6.735	100,0	3,4	284,6	33,6	30.000	15.600	23.224
Cebolla grano y medio grano	10	1.000	575	925	10	30.000	20.125	30.350	73,9	8,1	49,1	-1,2	30.000	35.000	32.811
Otras cebollas		0	0	18		0	0	322	0,0	-99,9	0,0	-100,0			17.889
Zanahoria	1	150	68	78	6	3.000	1.632	1.669	120,6	92,3	83,8	79,7	20.000	24.000	21.397
Judías verdes	11	1.800	1.888	1.580	11	22.000	22.925	16.433	-4,7	13,9	-4,0	33,9	12.222	12.142	10.401
Guisantes verdes	6	150	204	158	6	1.500	1.478	1.041	-26,5	-5,1	1,5	44,1	10.000	7.245	6.589
Habas verdes	6	250	513	260	6	2.500	3.143	1.672	-51,3	-3,8	-20,5	49,5	10.000	6.127	6.431
FLORES Y PLANTAS ORNAM.															
Flor cortada (miles de unidades)	3	25	29	33	7	13.300	16.380	19.260	-13,8	-24,2	-18,8	-30,9	532.000	564.828	583.636
Plantas Ornamen (miles unidades)	3	100	180	144	4	12000	22.500	17.719	-44,4	-30,6	-46,7	-32,3	120.000	125.000	123.049
CÍTRICOS															
Naranja dulce	11	6.057	5.231	5.185	11	106.750	101.746	54.856	15,8	16,8	4,9	94,6	17.624	19.451	10.580
Mandarino	11	1.068	1.504	1.854	11	18.000	17.484	11.533	-29,0	-42,4	3,0	56,1	16.854	11.625	6.221
Limón	11	6.689	5.995	5.702	11	134.800	121.395	91.059	11,6	17,3	11,0	48,0	20.152	20.249	15.970
FRUTALES NO CÍTRICOS															
Manzano	11	93	92	82	11	900	891	898	1,1	13,4	1,0	0,2	9.677	9.685	10.951
Peral	11	417	381	412	11	3.400	3.353	3.800	9,4	1,2	1,4	-10,5	8.153	8.801	9.223
Níspero	11	391	390	402	6	3.000	3.237	3.247	0,3	-2,7	-7,3	-7,6	7.673	8.300	8.077
Albaricoquero	11	93	64	160	11	450	480	542	45,3	-41,9	-6,3	-17,0	4.839	7.500	3.388
Cerezo y guindo	11	72	102	93	11	400	432	494		-22,6	-7,4	-19,0	5.556	4.235	5.312
Melocotón total	11	102	102	189	11	700	714	1.285		-46,0	-2,0	-45,5	6.862	7.000	6.799
Melocotón	9	102	80	162	8	700	600	1.172		-37,0	16,7	-40,3	6.863	7.500	7.235
Nectarina		0	22	28		0	114	113		-100,0	-100,0		1.000	5.182	4.036
Ciruelo	11	186	112	183	11	800	784	1.450		1,6	2,0	-44,8	4.301	7.000	7.923
Chirimoyo	11	298	435	444	1	4.500	4.568	3.451		-32,9	-1,5	30,4	15.101	10.501	7.773
Aguacate	11	5.214	5.214	4.520	11	29.000	29.034	27.581	0,0	15,4	-0,1	5,1	5.562	5.568	6.102
Almendro	9	22.772	22.762	24.917	11	2.800	5.418	5.602	0,0	-8,6	-48,3	-50,0	123	238	225
OLIVAR															
Olivar aceituna mesa	11	3.690	4.529	4.529	11	25.000	10.316	8.062	-18,5	-18,5	142,3	210,1	6.775	2.278	1.780
Olivar aceituna almazara	11	110.258	116.590	111.212	12	300.000	264.357	279.420	-5,4	-0,9	13,5	7,4	2.721	2.267	2.512
Aceite de oliva				54.120	12	58.000	49.212	54.305			17,9	6,8			
VIÑEDO															
Viñedo uva mesa	9	553	1.107	1.081	11	6.000	5.715	3.514	-50,0	-48,8	5,0	70,7	10.850	5.163	3.251
Viñedo uva vinificación	9	2.187	2.456	2.221	11	8.000	8.350	6.889	-11,0	-1,5	-4,2	16,1	3.658	3.400	3.102
Vino + mosto (prod. en HL)				48.124	11	72.000	61.150	45.664			17,7	57,7			
CULTIVOS INDUST. LEÑOSOS															
Alcaparra		0	0	0		0	0	0	0,0	0,0	0,0	0,0	1.000	1.000	1.000

BOLETÍN TRIMESTRAL DE INFORMACIÓN AGRARIA

Cebolla total	10	525	499	328	10	20.125	19.226	11.301	5,2	60,1	4,7	78,1	38.333	38.529	34.454
Cebolla babosa	8	200	100	198	8	7.000	2.744	7.139	100,0	1,0	155,1	-1,9	35.000	27.440	36.056
Cebolla grano y medio grano	10	225	324	72	10	10.125	14.346	2.020	-30,6	212,5	-29,4	401,2	45.000	44.278	28.056
Otras cebollas	11	100	75	57	11	3.000	2.136	2.142	33,3	75,4	40,4	40,1	30.000	28.480	37.579
Zanahoria	1	225	169	79	6	10.545	6.121	2.395	33,1	184,8	72,3	340,3	46.867	36.219	30.316
Judías verdes	11	50	74	76	11	388	707	683	-32,4	-34,2	-45,1	-43,2	7.760	9.554	8.987
Guisantes verdes	6	60	61	50	6	210	326	285	-1,6	20,0	-35,6	-26,3	3.500	5.344	5.700
Habas verdes	6	50	249	149	6	263	1.755	1.073	-79,9	-66,4	-85,0	-75,5	5.260	7.048	7.201
FLORES Y PLANTAS ORNAM.															
Flor cortada (miles de unidades)	3	150	178	160	7	156.250	228.600	186.264	-15,7	-6,3	-31,6	-16,1	1.041.667	1.284.270	1.164.150
Plantas Ornamen (miles unidades)	3	75	122	100	4	1875	860	3.013	-38,5	-25,0	118,0	-37,8	25.000	7.049	30.130
CÍTRICOS															
Naranja dulce	11	10.630	10.630	9.437	11	284.966	225.502	165.637	0,0	12,6	26,4	72,0	26.808	21.214	17.552
Mandarino	11	1.320	1.320	1.216	11	12.087	14.513	12.117	0,0	8,6	-16,7	-0,2	9.157	10.995	9.965
Limonero	11	83	83	85	11	996	1.059	927	0,0	-2,4	-5,9	7,4	12.000	12.759	10.906
FRUTALES NO CÍTRICOS															
Manzano	11	45	45	18	11	218	473	230	0,0	150,0	-53,9	-5,2	4.844	10.511	12.778
Peral	11	54	54	50	11	435	494	568	0,0	8,0	-11,9	-23,4	8.056	9.148	11.360
Níspero	11	11	11	3	6	65	91	20	0,0	266,7	-28,6	225,0	5.909	8.273	6.667
Albaricoquero	11	35	35	78	11	642	516	1.124	0,0	-55,1	24,4	-42,9	18.343	14.743	14.410
Cerezo y guindo	11	36	36	25	11	68	150	175	0,0	44,0	-54,7	-61,1			
Melocotón total	11	6.816	6.456	5.163	11	96.853	91.584	62.810	5,6	32,0	5,8	54,2	14.210	14.186	12.165
Melocotón	11	2.876	3.000	2.341	11	31.570	37.546	26.221	-4,1	22,9	-15,9	20,4	10.977	12.515	11.201
Nectarina	11	3.940	3.456	2.822	11	65.283	54.038	36.590		39,6	20,8	78,4	16.569	15.636	12.966
Ciruelo	11	696	696	613	11	7.863	9.046	8.872		13,5	-13,1	-11,4	11.297	12.997	14.473
Chirimoyo	11	13	13	0	11	68	68	0	0,0	129,9	0,0	679,9			
Aguacate	11	10	10	3	11	50	50	8	0,0	233,3	0,0	525,0			
Almendro	9	635	635	540	11	178	345	329	0,0	17,6	-48,4	-45,9	280	543	609
OLIVAR															
Olivar aceituna mesa	9	101.903	101.903	72.629	11	245.000	226.940	169.554	0,0	40,3	8,0	44,5	2.404	2.227	2.335
Olivar aceituna almazara	9	94.656	94.656	110.073	12	335.000	223.458	268.678	0,0	-14,0	49,9	24,7	3.539	2.361	2.441
Aceite de oliva				42.210	12	60.300	45.297	49.744			33,1	21,2			
VIÑEDO															
Viñedo uva mesa	9	1.475	1.475	1.169	11	16.824	21.377	13.152	0,0	26,2	-21,3	27,9	11.406	14.493	11.251
Viñedo uva vinificación	9	825	825	881	11	6.435	7.013	7.058	0,0	-6,4	-8,2	-8,8	7.800	8.501	8.011
Vino + mosto (prod. en Hl.)				51.194	11	46.654	50.490	51.194			-7,6	-8,9			
CULTIVOS INDUST. LEÑOSOS															
Acaparra	4	25	28	10	4	11	14	4	-10,7	150,0	-18,5	175,0	440	482	400

2.2. Cultivos agrícolas en Andalucía y España : Cifras de 2000 y 2001. Avances a 31/12/2001.

CULTIVOS	SUPERFICIES (Miles de Has.)						PRODUCCIONES (Miles de Tn.)					
	ANDALUCÍA		ESPAÑA		(% AND/ESP)		ANDALUCÍA		ESPAÑA		(% AND/ESP)	
	2001	2000	2001	2000	2001	2000	2001	2000	2001	2000	2001	2000
CEREALES												
Trigo total	581	548	2201	2370	26	23	1457	1376	5019	7333	29	19
Trigo blando	69	64	1320	1502	5	4	181	172	3182	5416	6	3
Trigo duro	512	484	881	868	58	56	1276	1204	1837	1917	69	63
Cebada total	97	100	2994	3307	3	3	188	186	6245	11283	3	2
Cebada dos carreras	36	37	2281	2490	2	1	76	74	4901	8848	2	1
Cebada seis carreras	61	64	713	817	9	8	113	112	1345	2435	8	5
Avena	58	61	441	427	13	14	90	98	659	952	14	10
Centeno	0	0	101	111	0	0	0	0	107	210	0	0
	18	19	32	33	57	59	43	45	75	76	58	60
Triticale												
Arroz	39	39	113	115	35	34	378	325	888	798	43	41
Maíz	56	26	504	425	11	6	642	271	5108	3898	13	7
Sorgo	1	1	8	8	15	14	7	5	44	41	15	12
LEGUMINOSAS GRANO												
Judía seca	0	0	15	18	3	2	0	0	18	23	2	2
Haba seca	9	8	14	13	64	58	9	7	15	14	58	46
Lentejas	0	0	27	25	0	1	0	0	17	23	0	1
Garbanzo	30	27	82	77	36	35	21	16	53	46	39	35
Guisante seco	3	2	49	43	7	6	3	2	49	57	6	3
Veza	6	13	153	163	4	8	3	7	88	130	3	5
Yeros	3	4	107	109	3	4	1	1	56	83	1	1
Altramuz dulce	1	2	10	15	7	11	1	2	6	13	10	12
TUBÉRCULOS CONS. HUMANO												
Patata total	22	23	116	123	19	19	493	553	2957	3138	17	18
Patata extratemprana	2	2	3	4	44	43	32	45	59	60	54	76
Patata temprana	9	11	22	24	42	47	191	258	439	541	43	48
Patata media estación	7	7	58	62	12	11	179	169	1521	1589	12	11
Patata tardía	4	3	32	33	13	10	92	81	937	948	10	9
CULTIV. INDUST. HERBAC.												
Remolacha azuc. (rec. verano)	44	52	45	57	98	91	2123	2796	2184	3102	97	90
Algodón (bruto)	88	89	88	91	100	98	301	284	310	284	97	100
Girasol	301	356	858	841	35	42	325	484	871	848	37	57
Colza	2	5	25	31	7	15	3	6	36	50	7	12
Soja	0	0	2	3	4	0	0	0	5	6	4	3
CULTIVOS FORRAJEROS												
Maíz forrajero	3	3	84	89	4	3	124	133	4401	4331	3	3
Alfalfa	6	7	246	244	3	3	401	409	12811	12630	3	3
Veza para forraje	12	12	75	67	15	18	141	138	1087	1017	13	14
HORTALIZAS												
Col repollo total	2	2	10	11	15	15	50	53	302	306	17	17
Espárrago	7	7	15	15	50	48	32	33	57	61	57	54
Lechuga	11	11	39	37	29	30	320	321	973	991	33	32
Sandía	9	10	17	18	51	54	358	443	619	723	58	61
Melón	10	11	39	40	26	27	305	341	984	1007	31	34
Tomate total	16	17	62	60	26	28	1128	1211	3730	3583	30	34
Tomate enero-mayo	7	8	11	12	58	69	543	590	900	951	60	62
Tomate junio-septiembre	6	6	43	42	15	14	356	321	2227	2155	16	15
Tomate octubre-diciembre	3	3	8	7	41	48	229	300	603	477	38	63
Tomate conserva	2	2	27	25	6	6	108	97	1566	1396	7	7
Pimiento	12	12	23	23	52	55	614	613	965	939	64	65
Fresa y fresón	8	9	9	11	89	83	302	320	326	354	93	90
Alcachofa	2	2	19	20	8	10	21	28	296	285	7	10
Coliflor	1	1	20	21	6	7	36	41	382	374	10	11
Ajo	7	7	24	24	30	30	62	65	179	187	35	35
Cebolla total	5	4	24	23	21	19	189	161	1104	1013	17	16
Cebolla babosa	1	1	4	4	29	20	45	22	161	141	28	16
Cebolla grano y medio grano	3	3	14	15	21	19	118	117	791	757	15	15
Otras cebollas	1	1	5	4	13	18	26	22	151	115	17	19
Judía verde	10	10	20	21	48	49	140	169	256	293	55	58
Guisante verde	1	1	8	9	8	7	7	7	53	54	13	12
Haba verde	3	4	8	7	39	54	25	30	80	62	32	49
FRUTICOS												
Naranja dulce							822	698	2734	2668	30	26

BOLETÍN TRIMESTRAL DE INFORMACIÓN AGRARIA

Mandarina						125	105	1653	1780	8	6
Limón						168	153	961	913	17	17
FRUTALES NO CÍTRICOS											
Manzana de mesa						9	14	962	755	1	2
Pera						27	21	720	673	4	3
Albaricoque						2	2	159	128	1	2
Cereza y guinda						11	10	98	120	12	8
Melocotón total						135	124	1031	1127	13	11
Ciruela						18	22	143	156	13	14
Almendra						60	37	257	223	23	16
OLIVAR											
Aceituna de mesa						315	265	411	332	77	80
Aceituna de almazara						4441	4169	5235	4613	85	90
Aceite de oliva						911458	850	1081	963	84316	88
VIÑEDO											
Uva de mesa						47	49	342	350	14	14
Uva para transformación						250	257	4845	6333	5	4
Vino + Mosto (prod. en 000 Hl.)						1801	1951	35127	45572	5	4

Fuente: M.A.P.A y Consejería de Agricultura y Pesca

3.- ESTADISTICAS GANADERAS

PRODUCCIÓN DE HUEVOS PARA INCUBAR Y POLLITOS DE AVES DE CORRAL. ENERO-DICIEMBRE 2.001. ANDALUCÍA

	Enero	Febrero	Marzo	Abril	Mayo	Junio	Julio	Agosto	Septiembre	Octubre	Noviembre	Diciembre	Acumulado anual
A.-Huevos entrados en incubación													
04:Gallinas:Para aves de multipl.apt.carne													
06:Gallinas:Para aves de producción, apt. carne	8.573.515	7.598.948	8.798.185	8.318.521	9.025.711	8.830.696	8.834.087	8.804.895	7.270.177	7.547.650	7.579.441	7.009.992	98.191.818
07:Avestruces:Para aves de producción, apt. carne													
B.-Destino de los pollitos nacidos viables													
14:Gallinas:Para hembras de multip.apt. Puesta													
15:Gallinas:Para hembras de multip.apt. Carne													
18:Gallinas:Para machos/hembras de engorde, apt. carne	6.731.226	6.202.438	6.819.336	6.831.168	7.226.875	6.921.628	7.021.500	7.222.750	6.006.654	6.653.912	5.813.956	5.977.672	79.429.115
19:Avestruces:Para machos/ hembras de engorde, apt. carne													

HUEVOS ENTRADOS EN INCUBACIÓN

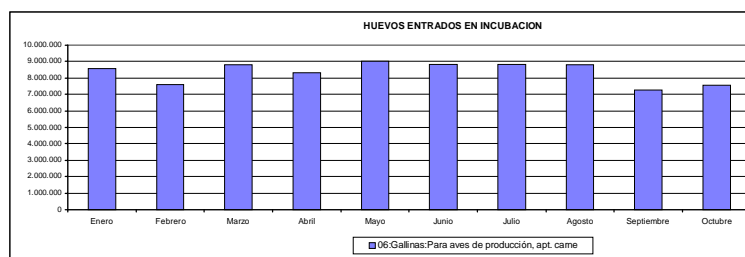

3.2 MOVIMIENTO COMERCIAL PECUARIO ANDALUCIA. JULIO-DICIEMBRE. AÑO 2.001

TIPO DE GANADO	JULIO-DICIEMBRE		
	Cabezas vendidas	Finalidad del ganado vendido (cab)	
		TOTAL	Vida o engorde
Terneras	79.060	66.009	10.399
Añojos	43.085	10.316	32.769
Novillas de leche	590	357	233
Novillas de carne	4.187	2.192	1.995
Vacas de leche	7.675	3.877	3.798
Vacas de carne	22.122	16.619	5.503
Sementales y bueyes	816	473	343
Toros y novillos de lidia	12.695	6.825	5.870
TOTAL BOVINO	170.230	106.668	60.910
Corderos y Borrás	1.010.428	444.287	566.141
Ovino Mayor	306.705	256.993	49.712
TOTAL OVINO	1.317.133	701.280	615.853
Cabritos y Chivos	309.569	45.878	263.691
Caprino Mayor	77.629	49.806	27.823
TOTAL CAPRINO	387.198	95.684	291.514
Lechones	631.486	588.786	42.700
Otros Porcinos	1.262.507	64.729	1.197.778
TOTAL PORCINO	1.893.993	653.515	1.240.478
Caballar	18.951	18.627	324
Mular	1.800	1.771	29
Asnal	1.457	1.449	8
TOTAL EQUINO	22.208	21.847	361

3.3 MOVIMIENTO COMERCIAL PECUARIO. DISTRIBUCIÓN PROVINCIAL POR CABEZAS VENDIDAS JULIO-DICIEMBRE 2.001

TIPO DE GANADO	JULIO-DICIEMBRE								
	Almería	Cádiz	Córdoba	Granada	Huelva	Jaén	Málaga	Sevilla	ANDALUCÍA
Terneras	567	29.150	18.376	2.309	9.489	3.752	3.207	12.210	79.060
Añojos	283	18.354	1.626	3.700	1.130	1.861	1.563	14.568	43.085
Novillas de leche	22	119	96	12	23	19	46	253	590
Novillas de carne	29	709	588	827	241	451	331	1.011	4.187
Vacas de leche	42	1.187	4.003	929	149	199	419	747	7.675
Vacas de carne	8	10.370	3.199	1.283	1.261	2.263	1.489	2.249	22.122
Sementales y bueyes	1	379	163	142	46	1	16	68	816
Toros y novillos de lidia	0	3.895	445	101	1.186	4.060	48	2.960	12.695
TOTAL BOVINO	952	64.163	28.496	9.303	13.525	12.606	7.119	34.066	170.230
Corderos y Borrás	102.740	36.684	204.282	306.270	45.149	133.837	30.571	150.895	1.010.428
Ovino Mayor	15.674	24.029	96.915	37.937	34.271	20.966	34.432	42.481	306.705
TOTAL OVINO	118.414	60.713	301.197	344.207	79.420	154.803	65.003	193.376	1.317.133
Cabritos y Chivos	54.144	39.150	18.628	43.740	25.764	16.921	46.789	64.433	309.569
Caprino Mayor	5.858	12.827	8.213	6.732	8.656	2.143	16.443	16.754	77.626
TOTAL CAPRINO	60.002	51.977	26.841	50.472	34.420	19.064	63.232	81.187	387.198
Lechones	74.999	51.517	41.338	52.007	58.129	33.713	114.960	204.823	631.486
Otros Porcinos	331.286	45.829	81.522	72.297	153.432	121.894	231.140	225.107	1.262.507
TOTAL PORCINO	406.285	97.346	122.860	124.304	211.561	155.607	346.100	429.930	1.893.993
Caballar	818	2.687	2.217	2.822	1.845	2.397	1.780	4.385	18.951
Mular	131	122	299	349	210	176	247	266	1.800
Asnal	185	116	221	248	157	241	142	147	1.457
TOTAL EQUINO	1.134	2.925	2.737	3.419	2.212	2.814	2.169	4.798	22.208

3.4. PRODUCCIÓN LECHERA EN ANDALUCÍA. SEGUNDO TRIMESTRE. AÑO 2.001

CENSO HEMBRAS DE ORDEÑO				
PROVINCIA	VACAS	OVEJAS	CABRAS	
ALMERÍA	931	-	144.707	
CADIZ	14.000	1.400	60.000	
CORDOBA	36.503	71	63.904	
GRANADA	7.189	-	134.583	
HUELVA	997	1.600	40.278	
JAEN	11.182	-	36.321	
MÁLAGA	10.500	-	185.800	
SEVILLA	27.115	-	142.035	
ANDALUCIA	108.417	3.071	807.628	

Nº DE HEMBRAS ORDEÑADAS EN EL TRIMESTRE Y CANTIDAD DE LECHE				
BOVINO				
RAZAS ORDEÑO	Nº HEMBRAS ORDEÑADAS			TOTAL MILES LITROS
FRISONA	88.985			161.563
PARDA ALPINA	23			28
OTRAS RAZAS	-			-
TOTAL	89.008			161.591
%CENSO	82			

OVINO				
RAZAS ORDEÑO	Nº HEMBRAS ORDEÑADAS			TOTAL MILES LITROS
MANCHEGA	-			-
CASTELLANA	-			-
CHURRAS Y DERIVADAS	-			-
OTRAS RAZAS	2.757			139
TOTAL	2.757			139
% CENSO	89			

CAPRINO					
RAZAS ORDEÑO		Nº HEMBRAS ORDEÑADAS		TOTAL MILES LITROS	
MURCIANA-GRANADINA		171.209		20.894	
MALAGUEÑA		137.949		18.084	
OTRAS RAZAS		299.053		32.694	
TOTAL		608.211		71.672	
% CENSO		75			

PRODUCCION DE LECHE (MILES DE LITROS) EN EL 2º TRIMESTRE					
PROVINCIA		VACAS		OVEJAS	CABRAS
ALMERIA		1.475		-	13.466
CADIZ		25.740		30	4.518
CORDOBA		59.965		4	6.427
GRANADA		10.867		-	8.014
HUELVA		1.109		105	2.930
JAEN		10.841		-	2.404
MALAGA		16.632		-	18.515
SEVILLA		34.962		-	15.398
ANDALUCIA		161.591		139	71.672

DESTINO DE LA LECHE OBTENIDA DEL ORDEÑO					
		VACA		OVEJA	CABRA
A.-EXPLOTACION					
CRIA Y RECRÍA		2.861		-	1.965
CONSUMO DIR. HUMANO		2.128		-	1.215
IND. CASERA:					
MANTEQUILLA				-	32
QUESO		100		105	1.124
B.-COMERCIALIZADA					
VENTA DIRECTA		4.297		-	1.087
INDUSTRIAS LACTEAS		152.206		34	66.249
TOTAL LECHE OBTENIDA		161.592		139	71.672

4.- PRECIOS Y MERCADOS AGRARIOS EN OCTUBRE-DICIEMBRE DE 2.001
--

*4.1 Mercados agrícolas***CEREALES**

Cereales de invierno: Durante los meses de octubre, noviembre y diciembre los precios de los cereales de invierno presentan ligeras variaciones en ambos sentidos. En trigos, tanto duro como blandos, sus cotizaciones han estado por encima de las alcanzadas la pasada campaña en estas fechas, entre el 26-43% para los primeros, y 4-13% en el caso de los trigos blandos. Las subidas de precios en las cebadas han sido algo más bajas que en trigo, situándose entre el 5 y 15% por encima de los precios del año 2000. El resto de cereales han tenido prácticamente el mismo comportamiento.

Cereales de primavera: Al contrario de lo ocurrido con los cereales de invierno, el mercado del maíz ha experimentado un descenso entre el 4 y 16% respecto al pasado año. El arroz se mantiene en los mismos niveles que la pasada campaña con algunas oscilaciones.

LEGUMINOSAS GRANO: Las distintas variedades de garbanzos se han mantenido en general sin variación principalmente los Castellanos y Blanco lechoso, aunque se observa una tendencia a la baja en el mercado de Granada, por el contrario, la subida respecto a la pasada campaña, sólo la han experimentado el Blanco lechoso y se ha situado entre el 12 y 38%, mientras que los garbanzos Castellanos, han descendido entre el 3 y 35%. El mercado de las habas para pienso de la provincia de Cádiz se ha mantenido con precios estables durante el periodo que nos ocupa, y con una subida respecto a la pasada campaña del 3%. El haboncillo de la provincia de Sevilla ha sido más irregular, tanto en su comportamiento a lo largo del periodo que nos ocupa, como respecto a la pasada campaña, ya que inició el mes de octubre con una subida del 18 %, para terminar el año con una caída respecto al año anterior del 6%.

TUBERCULOS PARA CONSUMO HUMANO: La patata presenta un comportamiento irregular en estos tres meses con variaciones en ambos sentidos y respecto a la pasada campaña ha seguido la misma pauta.

La batata en el mercado de Cádiz registró un descenso progresivo a lo largo de estos meses, situándose muy por debajo de las cotizaciones alcanzadas la pasada campaña, ya que inició el mes de octubre con un descenso respecto al año 2000 del 14%, finalizando el mes de diciembre con un descenso del 69% respecto al pasado año. Para la batata California de Málaga el mercado se ha mantenido estable a lo largo de este periodo y respecto al pasado año, el descenso ha sido del 21% al inicio del mes de octubre, para finalizar diciembre con un 8% de caída respecto al año 2000.

HORTALIZAS: El mercado de las hortalizas, se presentó muy irregular como es habitual en este tipo productos ya que ha estado en función del producto y la variedad, así como de la alhóndiga. Dentro de cada uno de los productos, se han producido variaciones en ambos sentidos. Las lechugas han seguido la tónica de meses anteriores y han cotizado muy por encima de los precios alcanzados en la anterior campaña, siendo superior al 400 % en algunas variedades, tales como la Baby de la provincia de Granada ó el 50% la de tipo Malagueña; en otras variedades y provincias, la subida ha sido más moderada pero por encima del 25%.

Las hortalizas de Almería han pasado al inicio de este periodo por un momento delicado ya que muchos de los productos han visto recortados sus precios respecto al pasado año, debido a una serie de factores que han repercutido negativamente en el agricultor. No obstante para las distintas variedades de tomates los precios han finalizado el año con tendencia alcista prácticamente en todos los mercados. Otros productos, aunque han tenido tendencia alcista respecto al pasado año, sin embargo el comportamiento del precio ha sido irregular.

FLORES: El mercado de la flor cortada se ha mantenido durante todo este con tendencia al alza prácticamente en todas las especies de flores, siendo unas fechas en las que se registra una aceptable demanda para todas ellas, si bien comparando con los precios alcanzados el pasado año, no hay una tendencia definida.

FRUTALES NO CITRICOS:

Frutas subtropicales: Tendencia a la baja de las cotizaciones de las distintas variedades de aguacate. La tendencia alcista de la chirimoya se vio alterada en el mes de noviembre por la saturación de este producto en el mercado, recuperándose paulatinamente hasta alcanzar precios un 50% superior a las cotizaciones del año 2000.

Otras frutas como la manzana o las distintas variedades de pera, han mantenido una tendencia alcista, y aunque iniciaron este periodo con precios un 18% inferiores a los de la campaña anterior, han finalizado el año con una subida del 67% respecto al año pasado.

Frutos secos: La almendra ha experimentado variaciones en ambos sentidos dependiendo de la variedad y el mercado.

CITRICOS: Tendencia poco definida la que presentaron las distintas variedades de naranjas, el pomelo se mantuvo estable, y las mandarinas, aunque con oscilaciones, mantuvieron la tendencia a la baja.

CULTIVOS INDUSTRIALES

Aceite de oliva: Los precios han tenido una tendencia alcista la primera mitad del periodo que nos ocupa, aunque con escasas operaciones, para iniciar una caída paulatina en las primeras semanas de noviembre. Los refinados además de la escasa demanda de los mismos, los precios continúan cayendo a medida que los precios de los lampantes disminuyen. Los aceites de orujo refinado apenas tuvieron demanda. Respecto al pasado año, los aceites han experimentado una subida superior al 10%.

Aceite de girasol: El aceite de girasol ha mantenido una tendencia alcista a lo largo de este periodo con subida superior al 30% y respecto al pasado año la subida se sitúa entre el 36 y 40%.

Mostos, vinos y vinagres: Precios muy estables los que presentan los mostos, vinos y vinagre, en los mercados de Jerez y Montilla. En el Condado de Huelva los precios han finalizado este periodo con una ligera tendencia al alza en el vino Nuevo, no así en vinagre que ha caído un 7%.

4.2. Mercados ganaderos

Bovino: El mercado de bovino para vida, presentó un comportamiento irregular en terneros, no así en novillas y vacas que se han mantenido estables. En el caso de las primeras, el mercado de Sevilla tuvo un ligero repunte en Retintas cubiertas y paridas en las últimas semanas. El precio de los terneros tuvo una caída respecto al año 2000 aunque al final del año se recuperó algo ya que las bajadas pasaron del 30% en meses anteriores a situarse entre el 18 y 4%. Las novillas y vacas también se han mantenido en precios inferiores al pasado año.

El ganado con destino a sacrificio presentó en general ligeras alzas en terneros y novillas, las vacas tuvieron variaciones en ambos sentidos.

Ovino:

La tónica dominante en el mercado de ovino con destino a vida, fue prácticamente la estabilidad en el precio, tanto de las ovejas como de primalas, las pocas variaciones existentes fueron al alza. Las borras por el contrario registraron un ligero descenso.

Siguió la tendencia alcista iniciada en meses anteriores en el mercado de ovino para sacrificio y en todas las lonjas se produjeron subidas en los animales de raza Merina, no así en los Segureños que tuvieron variaciones en ambos sentidos.

Caprino: Mercado bastante estable el que presentó el ganado caprino para vida, tanto cabras como primalas y chivarras, sólo se produjo una subida en la cabra Serrana de Huelva.

El ganado para sacrificio no presentó una tendencia definida ya que en los cabritos de raza Murciana-Granadina se registraron cotizaciones al alza, no así en los de raza Serrana que mantuvieron un comportamiento desigual en los distintos mercados.

Porcino: El mercado del lechón de capa blanca no presentó una tendencia definida ya que su comportamiento fue irregular, con variaciones en ambos sentidos, si bien, algunos mercados finalizaron el año con alzas en sus cotizaciones. Respecto al pasado año, la tendencia ha sido a la baja situándose por encima del 35% en los mercados de Granada y Jaén. En el lechón Ibérico, al igual que en el blanco no hubo una tendencia clara, produciéndose a lo largo de este periodo oscilaciones.

El mercado de porcino de capa blanca para sacrificio, inició este periodo con precios superiores a los del pasado año, si bien al finalizar el mismo la tendencia dependía del mercado, El cerdo Ibérico siguió la misma tónica que el porcino para vida, con oscilaciones, la tendencia fue diferente en cada uno de los mercados.

Otros productos ganaderos

Pollos: La carne de pollo sigue la tendencia iniciada con anterioridad, y experimentó un fuerte descenso en su cotización a lo largo de este periodo, superior al 30%. Respecto al pasado año la caída se situó entre el 60% en el mercado de Granada y el 48% en Sevilla.

Conejos: La carne de conejo ha bajado su cotización un 7 % en los tres últimos meses del año, y un 59% respecto a la misma fecha del año 2000.

Huevos: El mercado de los huevos presenta en general tendencia alcista

Leche: La leche de vaca registró precios bastante estables. La de cabra por el contrario mantuvo tendencia al alza tanto durante el periodo que nos ocupa como respecto al pasado año.

BOLETÍN TRIMESTRAL DE INFORMACIÓN AGRARIA

Export.II(tallo 50 cm)	CM	CA-Chipiona	7,0	7,0	7,0	9,0	10,0	10,0	9,0	9,0	9,0	9,0	9,0	9,0	9,0
Nacional s.c.	CM	SE-Los Palacios	10,0	8,0	8,0			7,0	7,0	7,0	8,0	8,0	12,0	12,0	15,0

	POS														
PRODUCTO Y ESPECIF.	COM.	MERCADO	SEM40	SEM41	SEM42	SEM43	SEM44	SEM45	SEM46	SEM47	SEM48	SEM49	SEM50	SEM51	SEM52
ROSA															
Nacional (t.30 cms).	CM	CA-Chipiona	17,5	17,5	17,5	17,0	19,0	19,0	18,0	18,0	20,0	20,0	20,0	20,0	20,0
Nacional (t.40 cms).	CM	CA-Chipiona	22,5	22,5	22,5	33,0	35,0	35,0	26,0	26,0	35,0	35,0	35,0	35,0	35,0
Nacional (t.50 cms).	CM	CA-Chipiona	47,0	47,0	47,0	47,0	55,0	55,0	37,0	37,0	45,0	45,0	45,0	45,0	45,0
Nacional (t.70 cms).	CM	CA-Chipiona	58,0	58,0	58,0	58,0	70,0	70,0	55,0	55,0	60,0	60,0	60,0	60,0	60,0
GERBERAS															
	CM	SE-Los Palacios	35,0	35,0	35,0	40,0	40,0	35,0	35,0	35,0	40,0	40,0	45,0	45,0	55,0
MARGARITAS															
Pomo (Nacional)	CM	SE-Los Palacios	200,0	200,0	200,0	225,0	225,0	175,0	200,0	200,0	225,0	200,0	250,0	250,0	300,0
GLADIOS															
Nacional (Pomo)	CM	CA-Chipiona	400,0	400,0	400,0	400,0	450,0	450,0	375,0	375,0	375,0	450,0	450,0	450,0	450,0
	CM	SE-Los Palacios	500,0	500,0	500,0	650,0	650,0	450,0	450,0	450,0	500,0	500,0	700,0	700,0	750,0
PANICULATA															
Pomo (Nacional)	CM	CA-Chipiona	112,5	112,5	112,5	130,0	135,0	135,0	135,0	135,0	135,0	135,0	135,0	135,0	135,0
	CM	SE-Los Palacios	225,0	200,0	200,0	350,0	350,0	225,0	250,0	250,0	200,0	250,0	250,0	250,0	250,0
CRISANTEMOS															
Nacional (Pomo)	CM	CA-Chipiona	175,0	175,0	175,0	175,0	185,0	185,0	175,0	175,0	185,0	185,0	185,0	185,0	185,0
LILIUM															
s.c.	CM	CA-Chipiona	500,0	500,0	500,0	550,0	550,0	550,0	550,0	550,0	575,0	575,0	575,0	575,0	575,0
	CM	SE-Los Palacios	650,0	600,0	600,0	650,0	650,0	500,0	500,0	500,0	600,0	550,0	600,0	600,0	700,0
SOLIDAGO															
	CM	CA-Chipiona	225,0	230,0	230,0	235,0	240,0	240,0	240,0	240,0	240,0	240,0	240,0	240,0	240,0
FRUTALES															
AGUACATE															
Fuerte	Alh.	GR-Motril		150,0	150,0	125,0	115,0						110,0		
Fuerte	Alm.	GR-Motril				120,0	150,0	140,0	100,0		90,0	170,0		150,0	120,0
Fuerte	Alm.	MA-Velez-Ma		126,0	126,0	126,0	117,0	117,0	99,0	90,0	108,0	90,0	99,0		108,0
Bacon	Alh.	GR-Motril		160,0	140,0	110,0	100,0	110,0				50,0	70,0		
Bacon	Alm.	GR-Motril	160,0	170,0		110,0	140,0		175,0		60,0	60,0		75,0	100,0
Bacon	Alm.	MA-Velez-Ma		126,0	126,0	117,0	117,0	117,0							
Hass	Alh.	GR-Motril										170,0	200,0		
Hass	Alm.	GR-Motril				190,0			75,0		170,0	190,0		175,0	200,0
Hass	Alh.	MA-Velez-Ma							126,0	126,0	144,0	157,0	157,0	216,0	216,0
CHIRIMOYA															
F. Jete 2ª	Alh.	MA-Velez-Ma	180,0	144,0	158,0	144,0	144,0	144,0	157,0	162,0	162,0	225,0	315,0	382,0	405,0
s.c. Super extra	Alm.	GR-Motril		135,0				140,0	110,0			235,0			
s.c extra	Alh.	GR-Motril	160,0	160,0		102,0	103,0	111,0	104,0	90,0	126,0	231,0	318,0	295,0	
s.c extra	Alm.	GR-Motril		130,0	110,0	80,0	90,0	130,0	90,0	100,0	120,0	225,0		340,0	300,0
s.c 1ª	Alh.	GR-Motril	133,0	133,0	90,0	76,0	83,0	93,0	78,0	89,0	85,0	205,0	308,0	227,0	
s.c 2ª	Alh.	GR-Motril	76,0	76,0	60,0	45,0	43,0	48,0	39,0	35,0	35,0	80,0	100,0	86,0	
PERA															
Duquesa	A.my.	GR-Vega	45,0	45,0	45,0		90,0	90,0	90,0	90,0	90,0	90,0		90,0	100,0
Ercolini	Alm.	GR-Vega	45,0	45,0	45,0		90,0	90,0	90,0	90,0	90,0	90,0		90,0	100,0
Passacrasana	A.my.	GR-Vega	30,0	30,0	30,0										
MANZANA															
Golden	A.my.	GR-Vega	40,0	40,0	40,0		90,0	90,0	90,0	90,0	90,0	90,0		90,0	110,0
s.c.	Alm.	GR-Dúrcal	110,0	110,0	60,0	93,0	90,0	90,0							
ALMENDRA															
Comuna (cáscara)	Alm.	ALMERIA	100,0	100,0											98,0
Comuna (cáscara)	Alm.	GR-Dúrcal	96,0	94,0	95,0	94,0	95,0	95,0	95,0	92,0	92,0	90,0	94,0	93,0	94,0
Comuna (cáscara)	Alm.	MALAGA	83,0	83,0	84,0	86,0	88,0	88,0	88,0	86,0	86,0	86,0	88,0	88,0	88,0
Marcona (cáscara)	Alm.	ALMERIA	150,0	150,0											153,0
Marcona (cáscara)	Alm.	GR-Dúrcal	180,0	177,0	175,0	174,0	175,0	175,0	175,0	167,0	166,0	160,0	173,0	166,0	173,0
Marcona (cáscara)	Alm.	MALAGA	166,0	166,0	166,0	168,0	170,0	170,0	168,0	166,0	164,0	164,0	164,0	164,0	164,0
Desmayo (cáscara)	Alm.	ALMERIA	122,0	122,0											119,0
Desmayo (cáscara)	Alm.	GR-Dúrcal	122,0	120,0	120,0	118,0	120,0	120,0	120,0	117,0	117,0	115,0	120,0	117,0	120,0
Desmayo (cáscara)	Alm.	MALAGA	107,0	107,0	107,0	112,0	113,0	113,0	113,0	113,0	115,0	115,0	115,0	115,0	115,0
CASTAÑA															
	Alm.	HUELVA					115,0	105,0							
Temprana	Alm.	MA-Ronda	250,0	250,0	250,0	200,0	200,0	225,0	225,0						
CITRICOS															
NARANJA															
Navelina	C.M.	AL-B.Almanzora	34,0	32,0									22,0	19,0	
Navelina	Cam.	HUELVA						35,0	30,0	30,0	30,0	30,0	30,0	30,0	30,0
Navelina	Cam.	MALAGA	35,0	35,0	32,0	29,0	29,0	29,0	25,0	25,0	21,0	21,0	24,0	24,0	24,0
Navelina	Cam.	SE-Cantillana		28,0	28,0	23,0	21,0	21,0	21,0	21,0	23,0	23,0	23,0	23,0	23,0
Navelina	Cam.	SEVILLA	30,0	33,0	31,0	31,0	27,0	26,0	25,0	26,0	25,0	26,8	26,8	26,8	25,8
Navelina s.c.	Alm.	CO-Palma del Rio						37,5	37,0	37,0	37,0	32,0	32,0		35,0
Navel	Alm.	CO-Palma del Rio									30,0	30,0	30,0	36,0	
New-Hall	Cam.	CA-C.Gibraltar						33,0	32,0	32,0	24,0	22,0	21,0	21,0	21,0
Salustiana	Alm.	CO-Palma del Rio							38,0	38,0	37,0	33,0	33,0	36,0	35,0
Salustiana	Cam.	SE-Cantillana									28,0	28,0	30,0	30,0	
Salustiana	Cam.	SEVILLA				32,0	32,0	32,0	35,0	35,0	36,0	36,0	36,0	35,0	35,0

BOLETÍN TRIMESTRAL DE INFORMACIÓN AGRARIA

POMELO															
	Star-Rubi	Cam.	SE-Cantillana		25,0		25,0	25,0	25,0	25,0					
PRODUCTO Y ESPECIF.	COM.	MERCADO	SEM40	SEM41	SEM42	SEM43	SEM44	SEM45	SEM46	SEM47	SEM48	SEM49	SEM50	SEM51	SEM52
MANDARINA															
Clemenules	C.M.	AL-B.Almanzora	60,0	57,0									42,0	45,0	
Clemenules	Cam	HUELVA						70,0	65,0	65,0	65,0	60,0	60,0	55,0	
Clemenules	Cam	MALAGA							50,0	50,0	30,0				
Clemenules	Cam	SE-Cantillana		60,0	60,0	60,0	60,0	60,0	60,0	60,0	60,0	60,0		65,0	59,4
Clemenules	Alm.	SEVILLA	70,0	70,0	60,0			50,0	50,0	53,0	54,0		50,0	50,0	51,6
Clementina	Alm.	CORDOBA								120,0	70,0	70,0	70,0		60,0
Clementina	Cam	MALAGA	65,0	65,0		50,0	50,0	50,0							
Clementina Nova	Cam	MALAGA	60,0	60,0	47,0							30,0			
Clementina Nova	Cam	SEVILLA									55,0	55,0		53,0	57,8
Clemenville	C.M.	AL-B.Almanzora												48,0	52,0
Clemenville	Alm.	SEVILLA								70,0	70,0	60,0	63,8		
Marisol	C.M.	AL-B.Almanzora	55,0	50,0											
Marisol	Cam.	HUELVA						40,0	40,0	40,0	40,0	40,0	30,0	30,0	
Marisol	Cam.	MALAGA	60,0	60,0											
Marisol	Cam.	SEVILLA	50,0	55,0	45,0	45,0	35,0	35,0	35,0	35,0					
Satsuma	Cam	SEVILLA						40,0	40,0						
s.c.	Alh.	SE-Palacios		85,0	85,0										
Okisu	Cam.	SEVILLA	54,0	54,0	50,0	50,0									
Oronules		HUELVA						90,0	90,0	90,0	90,0	80,0	75,0	75,0	
LIMON															
Verna	C.M.	AL-B.Almanzora	30,0	27,0											
Fino	Alm.	MALAGA	57,0	57,0	42,0	37,0	37,0	37,0	24,0	24,0	19,0	19,0	19,0	19,0	19,0
PRODUCTOS INDUSTRIALES															
ACEITUNA DE VERDEO															
Manzanilla		HUELVA	85,0	85,0	85,0		75,0								
Manzanilla	e.AI	SEVILLA	71,5	70,0	70,0	70,0									
Gordal	e.AI	SEVILLA	160,0	162,5	162,5	170,0									
ACEITE DE OLIVA															
Virgen < 0,7 g.	AI	JAEN	330,0	335,0	345,0	350,0	340,0	325,0	327,0	310,0	315,0	310,0	300,0	305,0	305,0
Virgen < 0,7 g.	AI	CORDOBA	337,5	352,5		355,0	355,0		332,5	340,0	332,5	335,0	312,5	316,0	327,5
Virgen < 0,7 g.	AI	SEVILLA	330,0	335,0	342,0	377,0	377,0	375,0	375,0	360,0	360,0	360,0	335,0	327,0	
Virgen extra <1g	AI	MA-Antequera	324,0	324,0	345,0	367,0	367,0	367,0	336,0	327,0	340,0	340,0	324,0	324,0	324,0
Virgen 1 g. envasar	AI	CORDOBA	332,5	347,5	350,0	347,5	347,5	322,5	315,0	320,0	310,0	305,0	282,5	297,5	300,0
Virgen 1 g. envasar	AI	GRANADA	300,0		325,0	330,0	325,0	325,0	350,0	350,0	340,0	340,0		300,0	308,0
Virgen 1 g. envasar	AI	JAEN	322,0	335,0		348,0	335,0		325,0	300,0	305,0	300,0	295,0	300,0	300,0
Virgen 1 g. envasar	AI	SEVILLA	318,0	325,0	340,0	351,0	351,0	345,0	325,0	317,0	317,0	317,0	302,0	285,0	
Virgen 1 g. refinar	AI	CORDOBA	328,0	341,0	345,0	343,5	343,5	315,0	300,0	302,5	297,5	297,5	267,5	287,5	295,0
Virgen 1 g. refinar	AI	SEVILLA	312,0	322,0	332,0	348,0		335,0	317,0	302,0	301,0	301,0	292,0	267,0	
Virgen Fino.(1 a 1.5g.)	AI	MA-Antequera	318,0	318,0	338,0	352,0	352,0	352,0	315,0	312,0	315,0	315,0	290,0	290,0	290,0
Virgen Fino.(1 a 1.5g.)	AI	JAEN	320,0	330,0	342,0	345,0				290,0	295,0	295,0	290,0	290,0	295,0
Virgen Cte.(1.5a 3g)	AI	MA-Antequera	318,0	318,0	338,0	352,0	352,0	352,0	315,0	312,0	315,0	315,0	290,0	290,0	290,0
Refinado	AI	CORDOBA	342,5	352,5	362,5	357,5	357,5	340,0	332,5	325,0	322,0	320,0	292,5	315,0	320,0
Refinado	AI	JAEN	330,0	340,0	350,0	360,0	350,0	330,0	330,0	310,0	310,0	310,0	310,0	310,0	310,0
Refinado	AI	SEVILLA	331,0	336,0	350,0	367,0	367,0	355,0	340,0	325,0	325,0	325,0	315,0	300,0	
Orujo r. winterizado	AI	CORDOBA	154,5	155,0	152,5	152,5	152,5	140,0	140,0	132,5	124,0		119,5	115,0	115,0
Orujo r. winterizado	AI	JAEN	158,0	158,0	158,0	160,0	145,0	142,0	142,0	142,0	130,0	125,0	115,0	120,0	120,0
Orujo r. winterizado	AI	SEVILLA	157,0	157,0	157,0	157,0	145,0	142,0	142,0	140,0	130,0	130,0	125,0	121,0	
Orujo crud. 5 g.bas.10	AI	CORDOBA		90,0				90,0	90,0		70,0		70,0	72,5	80,0
Orujo crud. 5 g.bas.10	AI	JAEN						90,0	85,0	85,0	85,0	80,0	80,0	70,0	75,0
Orujo crud. 5 g.bas.10	AI	SEVILLA						90,0	85,0	82,0	82,0	82,0	82,0	72,0	72,0
ACEITE GIRASOL															
Crudo	AI	CORDOBA		94,0	94,5										125,0
Crudo	AI	SEVILLA	94,0	94,0	94,0	94,0	97,0	97,0		115,0	121,0	121,0	126,0	126,0	
Refinado	AI	CORDOBA	106,0	105,0	105,0	105,0	110,0	120,0	125,0	133,5	135,0	135,0		135,0	135,0
Refinado	AI	SEVILLA	105,0	105,0	105,0	105,0	107,0	110,0	116,0	125,0	131,0	131,0	135,0	135,0	
MOSTOS															
Superior(litros)	AI	CA-Jerez	140,0	140,0	140,0	140,0	140,0	140,0	140,0	140,0	140,0	140,0	140,0	140,0	140,0
Ruedos(litro)	AI	CO-Montilla	51,0	51,0	51,0	50,0	50,0	50,3	50,3	50,3	50,3	50,3	49,5	49,5	49,5
Superior(litro)	AI	CO-Montilla	53,3	53,3	52,5	51,8	51,8	51,8	51,8	60,8	60,8	60,8	60,0	60,0	60,0
VINO															
Manzanilla(litro)	AI	CA-Sanlucar	177,0	177,0	177,0	177,0	177,0	177,0	177,0	177,0	177,0	177,0	177,0	177,0	177,0
Fino (litro)	AI	CA-Jerez	177,0	177,0	177,0	177,0	177,0	177,0	177,0	177,0	177,0	177,0	177,0	177,0	177,0
Oloroso (litro)	AI	CA-Jerez	177,0	177,0	177,0	177,0	177,0	177,0	177,0	177,0	177,0	177,0	177,0	177,0	177,0
Finos ligeros (litro)	AI	CO-Montilla	85,0	85,0	85,0	85,0	85,0	85,0	85,0	85,0	85,0	85,0	85,0	85,0	85,0
Finos hechos (litro)	AI	CO-Montilla	90,0	90,0	90,0	90,0	90,0	90,0	90,0	90,0	90,0	90,0	90,0	90,0	90,0
Nuevo(ptas./Hgd.)	AI	HU-Condado	305,0	305,0	305,0	305,0	305,0	305,0	305,0	305,0	305,0	305,0	330,0	330,0	320,0
VINAGRE															
(ptas./Hgd.)	AI	CA-Jerez	1650,0	1650,0	1650,0	1650,0	1650,0	1650,0	1650,0	1650,0	1650,0	1650,0	1650,0	1650,0	1650,0
(ptas./Hgd.)	AI	HU-Condado	335,0	335,0	335,0	335,0	335,0	335,0	335,0	335,0	335,0	335,0	315,0	315,0	310,0

PRECIOS SEMANALES DE PRODUCTOS GANADEROS OCTUBRE, NOVIEMBRE Y DICIEMBRE 2.001

RAZA	ESPECIFICACIONE	POS. COM.	MERCADO	SEM 40	SEM 41	SEM 42	SEM 43	SEM 44	SEM 45	SEM 46	SEM 47	SEM 48	SEM 49	SEM 50	SEM 51	SEM 52
BOVINO PARA VIDA																
TERNEROS/AS																
Fr	1-3 sem.Macho	R.E.	CORDOBA	16500	15500	15500	13000	13000	13500	13500	15500	15500	15500	15500	15500	15500
Fr	1-3 sem.Macho	R.E.	SEVILLA	16000	16000	16000	16000	16000	15000	15000	15000	15000	15000	16000	15000	16000
Fr	1-3 sem.Hembra	R.E.	SEVILLA	30000	30000	30000	30000	30000	30000	30000	30000	30000	30000	30000	30000	30000
Fr	Al dest. Macho	R.E.	CORDOBA	28500	26750	26750	24500	24500	24500	24500	25000	25000	25000	25000	25000	25000
Fr	Al dest. Macho	R.E.	SEVILLA	45000	45000	45000	45000	42000	42000	42000	42000	42000	42000	42000	42000	42000
Fr	Al dest. Hembra	R.E.	CORDOBA	20000	19000	19000	17500	17500	19000	19000	21000	21000	21000	21000	21000	21000
Fr	Al dest. Hembra	R.E.	SEVILLA	80000	80000	80000	80000	80000	80000	80000	80000	80000	80000	80000	80000	80000
Fr	Al dest. Macho	K.V.E.	SEVILLA	260	260	265	260	247	247	247	247	247	247	247	247	247
Fr	Al dest. Hembra	K.V.E.	SEVILLA	455	455	455	455	455	455	455	455	455	455	455	455	455
cCH	Al dest. Macho	K.V.E.	CADIZ	320	320	320	320	320	320	325	330	335	335	335	335	335
cCH	Al dest. Hembra	K.V.E.	CADIZ	320	320	320	320	320	320	325	330	335	335	335	340	340
cCH	Al dest. Macho	K.V.E.	SEVILLA	343	343	343	343	325	325	333	335	335	330	343	320	320
Re	Al dest. Macho	K.V.E.	CADIZ	325	325	325	325	325	325	330	335	340	340	340	340	340
Re	Al dest. Macho	R.E.	CORDOBA	75000	75000	72000	72000	70000	75000	78000	78000	78000	78000	78000	78000	80000
Re	Al dest. Macho	K.V.E.	SEVILLA	243	243	243	243	237	241	243	245	245	243	243	235	235
Re	Al dest. Hembra	K.V.E.	CADIZ	325	325	325	325	325	325	330	335	340	340	340	345	345
Re	Al dest. Hembra	R.E.	CORDOBA	110000	110000	110000	110000	110000	110000	110000	110000	110000	110000	110000	110000	110000
Re	Al dest. Hembra	K.V.E.	SEVILLA	455	455	455	455	455	455	455	455	455	455	455	455	455
NOVILLAS																
Fr	Cubierta	R.E.	SEVILLA	240000	240000	240000	240000	240000	240000	240000	240000	240000	240000	240000	240000	240000
Fr	Parida	R.E.	SEVILLA	230000	230000	230000	230000	230000	230000	230000	230000	230000	230000	230000	230000	230000
Re	Cubierta	R.E.	CORDOBA	165000	165000	165000	165000	165000	165000	165000	165000	165000	165000	165000	165000	165000
Re	Cubierta	R.E.	SEVILLA	185000	185000	185000	185000	185000	185000	185000	185000	185000	185000	185000	190000	190000
Re	Parida	R.E.	CORDOBA	185000	185000	185000	185000	185000	185000	185000	185000	185000	185000	185000	185000	185000
Re	Parida	R.E.	SEVILLA	170000	170000	170000	170000	170000	170000	170000	170000	170000	170000	170000	175000	175000
VACAS																
Fr	4-5 part. Cubierta	R.E.	SEVILLA	160000	160000	160000	160000	160000	160000	160000	160000	160000	160000	160000	160000	160000
Fr	4-5 part. Parida(*)	R.E.	SEVILLA	140000	140000	140000	140000	140000	140000	140000	140000	140000	140000	140000	140000	140000
Fr	2-3 part. Cubierta	R.E.	SEVILLA	230000	230000	230000	230000	230000	230000	230000	230000	230000	230000	230000	230000	230000
Fr	2-3 part. Parida	R.E.	SEVILLA	210000	210000	210000	210000	210000	210000	210000	210000	210000	210000	210000	210000	210000
Re	4-5 part. Cubierta	R.E.	CORDOBA	155000	155000	155000	155000	155000	155000	155000	155000	155000	155000	155000	155000	155000
Re	4-5 part. Cubierta	R.E.	SEVILLA	157500	157500	157500	157500	157500	157500	157500	155000	155000	155000	155000	155000	155000
Re	4-5 part. Parida	R.E.	CORDOBA	170000	170000	170000	170000	170000	170000	170000	170000	170000	170000	170000	170000	170000
Re	4-5 part. Parida	R.E.	SEVILLA	145000	145000	145000	145000	145000	145000	145000	145000	145000	145000	145000	145000	145000
SEMENTAL																
Fr		R.E.	SEVILLA	210000	210000	210000	210000	210000	210000	210000	210000	210000	210000	210000	210000	210000
CH		R.E.	CORDOBA	250000	250000	250000	250000	250000	250000	250000	262500	262500	262500	265500	262500	262500
CH		R.E.	SEVILLA	240000	240000	240000	240000	240000	240000	240000	240000	240000	240000	240000	240000	240000
Re		R.E.	CORDOBA	180000	190000	190000	190000	190000	190000	190000	190000	190000	190000	190000	190000	190000
Re		R.E.	SEVILLA	230000	230000	230000	230000	230000	230000	230000	230000	230000	230000	230000	230000	230000
BOVINO PARA SACRIFICIO																
TERNEROS/AS																
Fr		K.V.E.	CORDOBA	245	230	227	225	227	253	263	273	272	282	282	285	287
Fr		K.V.E.	SEVILLA	215	215	215	225	225	230	230	240	240	245	245	245	245
cCH		K.V.E.	CADIZ	335	335	335	335	335	335	340	345	355	355	355	355	355
cCH		K.V.E.	CORDOBA	362	352	348	348	350	355	375	393	393	403	400	403	405
cCH		K.V.E.	HU-Aracena		300		325		340		365			352,5		360
cCH		K.V.E.	HUELVA	300	300	305	320	320	320	340	350	320	320	350	355	350
cCH		K.V.E.	SEVILLA	240	240	240	250	250	260	270	275	275	285	285	285	285
Re		K.V.E.	CADIZ	335	335	335	335	335	335	340	345	355	355	355	355	355
Re		K.V.E.	CORDOBA	317	310	307	307	312	322	328	352	352	358	367	367	370
Re		K.V.E.	HU-Aracena		260		295		315		335			325		335
Re		K.V.E.	HUELVA	255	255	255	285	285	285	315	325	335	335	335	355	335
Re		K.V.E.	SEVILLA	210	210	210	220	220	230	230	230	240	245	245	245	245

BOLETÍN TRIMESTRAL DE INFORMACIÓN AGRARIA

RAZA	ESPECIFICACIONES	POS.	MERCADO	SEM 40	SEM 41	SEM 42	SEM 43	SEM 44	SEM 45	SEM 46	SEM 47	SEM 48	SEM 49	SEM 50	SEM 51	SEM 52
	ANOJOS															
Fr		K.V.E.	CORDOBA	217	202	198	198	197	217	223	248	248	247	245	245	250
Fr		K.V.E.	GR-Guadix						233	246	266	250	250	250	250	
Fr		K.V.E.	SEVILLA	195	195	195	205	205	215	215	230	230	235	235	235	235
cCH		K.V.E.	CADIZ	310	310	310	310	310	310	315	320	330	330	330	330	330
cCH		K.V.E.	CORDOBA	262	250	247	247	243	263	272	287	283	292	293	293	297
cCH		K.V.E.	GR-Guadix						263	276	296	281	281	281	281	
cCH		K.V.E.	HU-Aracena		200		205		260		280		290		300	
cCH		K.V.E.	HUELVA	195	195	195	205	205	205	250	260	270	270	285	285	285
cCH		K.V.E.	SEVILLA	225	225	225	230	230	240	250	260	260	270	270	270	270
Re		K.V.E.	CADIZ	310	310	310	310	310	310	315	320	330	330	330	330	330
Re		K.V.E.	CORDOBA	255	255	245	245	235	235	275	275	275	275	275	275	285
Re		K.V.E.	HU-Aracena		180		185		230		250		260		270	
Re		K.V.E.	HUELVA	165	165	165	175	175	175	225	235	250	250	250	255	265
Re		K.V.E.	SEVILLA	200	200	200	205	205	215	215	230	230	235	245	235	235
	VACAS															
Fr		K.V.E.	CORDOBA	108	115	108	108	105	103	103	105	102	102	102	105	105
Fr		K.V.E.	SEVILLA	90	90	90	90	90	90	100	100	100	100	100	100	100
Re		K.V.E.	CORDOBA	120	120	120	120	115	115	115	120	115	115	115	115	115
Re		K.V.E.	SEVILLA	90	90	90	90	90	90	100	100	100	100	100	100	100
	TOROS															
	Varias razas	K.V.E.	CORDOBA	107	105	105	105	105	108	108	118	117	117	117	112	117
	Varias razas	K.V.E.	SEVILLA	130	130	130	130	130	130	140	140	140	140	140	140	140
OVINO PARA VIDA																
	OVEJAS															
Me	Preñada	R.E.	CORDOBA	11833	12000	12000	12000	12000	12166	12167	12167	12166	12000	12000	12000	12000
Me	Preñada	R.E.	SEVILLA	16000	16000	16000	16000	16000	16000	16000	16000	16000	16000	16000	16000	16000
Me	Vacia	R.E.	CORDOBA	11000	11500	11500	11500	11500	12000	12000	12000	12000	12000	12000	12000	12000
Me	Vacia	R.E.	HUELVA	12500	12500	12500	12500	12500	12500	12500	12500	12600	12600	12600	12500	12500
Me	Vacia	R.E.	GR-Iznalloz				11000									
Me	Vacia	R.E.	SEVILLA	13000	13000	13000	13000	13000	13000	13000	13000	13000	13000	13000	13000	13000
Me	Con cria	R.E.	CORDOBA	15500	16000	16000	16000	16000	16500	16500	16500	16500	16500	16500	16500	16500
Me	Con cria	R.E.	SEVILLA	19000	19000	19000	19000	19000	19000	19000	19000	19000	19000	19000	19000	19000
	PRIMALAS															
Me	Preñada	R.E.	CORDOBA	15000	15167	15000	15000	15250	15333	15000	15333	15500	15500	15500	15333	15500
Me	Preñada	R.E.	SEVILLA	17000	17000	17000	17000	17000	17000	17000	17000	17000	17000	17000	17000	17000
Me	Con cria	R.E.	CORDOBA	16500	17000	17000	17000	17000	17500	17500	17500	17500	17500	17500	17500	17500
Me	Con cria	R.E.	SEVILLA	20000	20000	20000	20000	20000	20000	20000	20000	20000	20000	20000	20000	20000
	BORRAS															
Me	Recrio 12-15 kg.	R.E.	CORDOBA	11000	11200	11200	11200	11200	11500	12000	13000	13000	11500	10500	11500	10500
Me	Recrio 12-15 kg.	R.E.	SEVILLA	7155	7155	7560	8033	8235	8235	8235	8235	7950	7830	7425	7020	6750
Me		R.E.	SEVILLA	13000	13000	13000	13000	13000	13000	13000	13000	13000	13000	13000	13000	13000
OVINO PARA SACRIFICIO																
	CORDEROS															
Me	Lechal	K.V.E.	CADIZ	565	565	570	590	590	590	600	600	610	605	600	600	600
Me	Lechal	K.V.E.	CORDOBA									920	850	825	825	800
Me	Lechal	Libra	HUELVA	210	210	210	230	230	230	225	225	250	260	265	300	225
Me	Lechal	K.V.E.	SEVILLA	720	725	740	780	780	780	780	780	743	750	720	690	665
Me	Pascual <23 kg.	K.V.E.	CADIZ	375	375	375	380	385	385	390	390	390	390	385	380	380
Me	Pascual <23 kg.	K.V.E.	CORDOBA	527	598	570	570	577	613	640	647	647	637	500	587	560
Me	Pascual <23 kg.	@	HU-Aracena		5250		5250		5250		6350		6750		5650	
Me	Pascual <23 kg.	@	HUELVA	5400	5400	5400	5400	5400	5400	5400	5800	6400	6500	6700	6900	5600
Me	Pascual <23 kg.	K.V.E.	SEVILLA		530	560	595	610	610	610	610	589	580	550	520	500
Me	Pascual >23 kg.	K.V.E.	CORDOBA	490	500	565	565	500	550	590	590	590	540	520	520	525
Me	Pascual >23 kg.	@	HU-Aracena		4250		4250		4250		4750		4950		3950	
Me	Pascual >23 kg.	@	HUELVA	4400	4400	4350	4350	4350	4350	4400	4600	4600	4600	4900	5200	3800
Me	Pascual >23 kg.	K.V.E.	SEVILLA	475	475	500	530	560	560	560	560	530	530	500	470	450
Sg	Lechal	K.v.L.	GR-Baza	778	778	778	785	704	852	870	833	852	778		722	519
Sg	Lechal	K.V.E.	GRANADA	690	700	758	758	738	688	755	735	740	720	632	691	
Sg	Lechal	K.V.E.	JAEN	825	825	825	860	880	880	880	880	865	865	740	670	670
Sg	Pascual <23 kg.	K.v.L.	GR-Baza	579	579	579	579	639	632	605	632	632	684		632	579
Sg	Pascual <23 kg.	K.V.E.	GRANADA	671	441	580	617	630	548	637	601	614	601	793	602	459
Sg	Pascual <23 kg.	K.V.E.	JAEN	655	655	655	700	725	725	725	725	725	725	715	655	655
Sg	Pascual >23 kg.	K.v.L.	GR-Baza	520	530	530	540	580	597	600	600	600	580		580	520
Sg	Pascual >23 kg.	K.V.E.	GRANADA	550	475	459	492	508	503	503	480	500	490		485	440
Sg	Pascual >23 kg.	K.V.E.	JAEN	575	575	575	610	635	635	645	645	645	645	635	595	595
	OVEJA															
Me	Desecho		HUELVA	3.500	3.500	3.500	3.500	3.500	3.500	3.500	3.500	3.500	3.500	3.500	3.500	3.500

BOLETÍN TRIMESTRAL DE INFORMACIÓN AGRARIA

RAZA	ESPECIFICACIONES	POS. COM.	MERCADO	SEM 40	SEM 41	SEM 42	SEM 43	SEM 44	SEM 45	SEM 46	SEM 47	SEM 48	SEM 49	SEM 50	SEM 51	SEM 52
CAPIÑO PARA VIDA																
CABRAS																
Sr	Vacia	R.E.	CADIZ	10000	10000	10000	10000	10000	10000	10000	10000	10000	10000	10000	10000	10000
Sr	Vacia	R.E.	HUELVA	11500	11500	11000	11000	11000	11000	12500	12500	12500	12500	12500	12500	12500
Sr	Vacia	R.E.	MALAGA	18000	18000	18000	18000	18000	18000	18000	18000	18000	18000	18000	18000	18000
Sr	Preñada	R.E.	CADIZ	14500	14500	14500	14500	14500	14500	14500	14500	14500	14500	14500	14500	14500
Sr	Preñada	R.E.	MALAGA	20000	20000	20000	20000	20000	20000	20000	20000	20000	20000	20000	20000	20000
Sr	Con cria	R.E.	MALAGA	20000	20000	20000	20000	20000	20000	20000	20000	20000	20000	20000	20000	20000
Ma	Vacia	R.E.	MALAGA	25000	25000	25000	25000	25000	25000	25000	25000	25000	25000	25000	25000	25000
Ma	Preñada	R.E.	MALAGA	25000	25000	25000	25000	25000	25000	25000	25000	25000	25000	25000	25000	25000
Ma	Con cria	R.E.	MALAGA	30000	30000	30000	30000	30000	30000	30000	30000	30000	30000	30000	30000	30000
PRIMALAS																
Sr	Preñada	R.E.	CADIZ	9500	9500	9500	9500	9500	9500	9500	9500	9500	9500	9500	9500	9500
Sr	Preñada	R.E.	MALAGA	19000	19000	19000	19000	19000	19000	19000	19000	19000	19000	19000	19000	19000
Sr	Con cria	R.E.	MALAGA	19000	19000	19000	19000	19000	19000	19000	19000	19000	19000	19000	19000	19000
Ma	Preñada	R.E.	MALAGA	30000	30000	30000	30000	30000	30000	30000	30000	30000	30000	30000	30000	30000
Ma	Con cria	R.E.	MALAGA	25000	25000	25000	25000	25000	25000	25000	25000	25000	25000	25000	25000	25000
CHIVARRAS																
Sr	Recrio 12-15 kg.	R.E.	CADIZ	9500	9500	9500	9500	9500	9500	9500	9500	9500	9500	9500	9500	9500
Sr	Recrio 12-15 kg.	R.E.	MALAGA	14000	14000	14000	14000	14000	14000	14000	14000	14000	14000	14000	14000	14000
Ma	Recrio 12-15 kg.	R.E.	MALAGA	13000	13000	13000	13000	13000	13000	13000	13000	13000	13000	13000	13000	13000
CAPIÑO PARA SACRIFICIO																
CABRITOS																
M-G	Lechal	K.v.L.	GR-Baza	833	861	861	833	889	861	889	833	889	833	833	861	833
M-G	Lechal	K.V.E	GRANADA	1096	1067	1075	1056	1031	1025	1017	963	1034	1019	1106	1094	1200
M-G	Pascual <23 kg.	K.v.L.	GR-Baza	500	533	533	533	533	567	573	533	567	533	533	567	533
M-G	Pascual >23 kg.	K.v.L.	GR-Baza	320	340	340	340	340	380	360	360	360	340	340	380	360
Sr	Lechal	K.V.E	CADIZ	555	555	560	570	570	570	580	580	580	575	575	570	570
Sr	Lechal	K.V.E	HUELVA	725	725	770	800	800	800	775	800	840	850	875	900	750
Sr	Lechal	K.V.E	HU-Aracena		775		800		800		850			900		750
Sr	Lechal	K.V.E	MALAGA	1000	1000	1000	1000	1000	1000	1000	800	800	800	800	800	800
Sr	Pascual <23 kg.	K.V.E	CADIZ	295	295	300	310	315	315	320	320	320	320	320	315	315
Sr	Pascual <23 kg.	@	HUELVA	4000	4000	4050	4050	4050	4050	4300	4500	4650	4750	4750	5000	5500
Sr	Pascual <23 kg.	@	HU-Aracena		4100		4100		4250		4750			4750		4750
Sr	Pascual >23 kg.	K.V.E	CADIZ	295	295	295	300	305	305	305	305	305	305	305	300	300
Sr	Pascual >23 kg.	@	HUELVA	3550	3550	3550	3550	3550	3550	3750	3750	3800	3850	4250	4500	4200
Ma	Lechal	K.V.E	MALAGA	1000	1000	1000	1000	1000	1000	1000	825	825	825	825	825	825
CABRA																
Sr	Desecho		HUELVA	3500	3500	3500	3500	3500	3500	3500	3500	3500	3500	3500	3500	3500
PORCINO PARA VIDA																
TOSTONES																
Ib	De 6 a 12 kg.		SE-ARAPORC				4000	4000	4000	4150		4500	4770	4770	4770	4770
LECHONES																
Bc	Al dest. 20 kg.	R.E.	GRANADA	4500	4750	5000	4500	4500	3750	3800	5100	5400	5750	5250	4500	5000
Bc	Al dest. 20 kg.	R.E.	JA-Vilches	5700	5700	5700	5000	4800	4800	6800	7600	7700	6700	4900	5500	6000
Bc	Al dest. 20 kg.	K.V.E	MALAGA	305	305	305	275	275	305	355	405	410	350	260	290	290
Bc	Al dest. 20 kg.	K.V.E	SEVILLA	295	295	295	260	250	300	350	390	395	345	255	285	310
Bc	Al dest. 20 kg.	K.V.E	SE-ARAPORC	320	311	320		275	325	370	420	420	370	285	315	340
Ib	Al dest. 20 kg.	K.V.E	CO-Pedroches	291	274	271	271	243	241	241	249	257	276	320	355	391
Ib	Al dest. 20 kg.	Libra	HU-Aracena		117,5		120		125		138			190		170
Ib	Al dest. 20 kg.	Libra	HUELVA	115	115	115	115	115	115	125	135	135	145	165	175	175
Ib	Al dest. 20 kg.	Libra	SE-ARAPORC	116,5	115	105		105	110	118	125	135	145	155	155	155
Ib	Al dest. 20 kg.	K.V.E	SEVILLA	271	261	248	248	253	253	263	280	298	318	325	353	362

BOLETÍN TRIMESTRAL DE INFORMACIÓN AGRARIA

RAZA	ESPECIFICACIONES	POS. COM.	MERCADO	SEM 40	SEM 41	SEM 42	SEM 43	SEM 44	SEM 45	SEM 46	SEM 47	SEM 48	SEM 49	SEM 50	SEM 51	SEM 52
	MARRANOS Y PRIMALES															
Ib	De 3 a 5 @	Arroba	HUELVA	2600	2600	2650	2650	2650	2650	2350	2450	2550	2650	2650	2750	2550
Ib	De 3 a 5 @	Arroba	HU-Aracena		2700		2750		2400		2600			2700		2600
Ib	De 3 a 5 @	Arroba	SE-ARAPORC	2700	2700	2575	2525	2525	2500	2500	2530	2600	2600	2700	2700	2700
Ib	De 6 a 9 @	K.V.E.	CO-Pedroches		300	290	290	290	235	235	235	235	245	255	265	265
Ib	De 6 a 9 @	Arroba	HUELVA	2500	2500	2550	2750	2750	2750	2850	2800	2850	2870	2650	2700	2350
Ib	De 6 a 9 @	Arroba	HU-Aracena		2900		2800		2800		2800			2650		2300
Ib	De 6 a 9 @	Arroba	SE-ARAPORC	2590	2750	2625	2612,5	2613	2613	2625	2625	2625	2625	2625	2625	2625
Ib	De 3 a 6 @	K.V.E.	SEVILLA	222	222	222	213	222	222	222	222	216	215	213	217	217
Ib	De 6 a 9 @	K.V.E.	SEVILLA	220	225	216	206	210	209	211	208	205	203	201	201	203
Bc	90 y mas	K.V.E.	JA-Vilches	195	189	182	171	162	162	162	172	172	172	165	161	158
Bc	90 y mas	K.V.E.	MA-Campillos	195	189	189	164	156	156	161	173	175	175	165	165	165
Bc	90 y mas	K.V.E.	SEVILLA	220	194	187	176	167	164	167	177	179	179	170	166	163
Bc	FORPPA	K.c.M.	MA-Campillos	249	241	241	210	200	200	206	221	224	224	214	214	214
Ib	Pienso	K.V.E.	CO-Pedroches	191	193	194	194	189	188	197	198	196	203	205	205	201
Ib	Pienso	Arroba	HUELVA	2250	2250	2350	2350	2350	2350	2350	2450	2350	2350	2350	2400	2350
Ib	Pienso	K.V.E.	SEVILLA	195	195	195	195	195	195	204	204	204	202	201	196	195
Ib	Pienso Extens.	Arroba	HU-Aracena		2325		2300		2325		2400			2450		2350
Ib	Pienso Intens.	Arroba	SE-ARAPORC	2265	2250	2200	2194	2250	2250	2275	2303	2328	2353	2353	2353	2328
Ib	Pienso Extens.	Arroba	SE-ARAPORC	2365	2350	2300	2294	2350	2350	2375	2428	2453	2495	2478	2478	2453
Ib	Recebo	Arroba	HU-Aracena											3100		3063
Ib	Recebo	Arroba	SE-ARAPORC										3250	3250	3250	3250
Ib	Recebo	K.V.E.	SEVILLA											260	260	265
Ib	Bellota	K.V.E.	CO-Pedroches							350	343	338	321	342	347	351
Ib	Bellota	Arroba	HU-Aracena											3750		3750
Ib	Bellota (c/analít.)	Arroba	SE-ARAPORC								3800	3835	3905	3903	3903	3903
Ib	Bellota reposic.	Arroba	HUELVA							3350	3350	3350	3350	3300	3400	
Ib	Bellota reposic.	Arroba	HU-Aracena				3350		3350		3350					
Ib	Castronas		SE-ARAPORC	1350	1350	1350	1250	1350	1350	1200	1200	1200	1200	1200	1200	1200
Ib	Reproductoras		HU-Aracena		35000	35000	35000		35000		35000			35000	35000	
Ib	Reproduct.(6-8m)		SE-ARAPORC	35000	35000	35000	35000	35000	35000	35000	35000	35000	35000	35000	35000	35000
CERDOS DESHECHO																
Bc	Cerdos deshecho	K.V.E.	GR-Iznalloz	90	90	90	90	90	90	90	90	90	90	90	90	90
	Desvieje	K.V.E.	MA-Campillos	133	123	123	113	103	103	103	108	113	123	113	98	98
Ib	Cerdos deshecho	Arroba	SE-ARAPORC	1350	1350	1350	1250	1350	1350	1000	1000	1000	1000	1000	1000	1000
OTROS PRODUCTOS GANADEROS																
POLLOS																
		K.V.E.	GRANADA	125	116	102	85	90	95	120	130	130	113	93	73	73
		K.c.M.	SEVILLA	192	176	166	145	145	145	162	172	182	172	152	142	128
GALLINAS PESADAS																
	2,5 a 3 Kg.	K.c.M.	SEVILLA	252	257	207	207	162	162	177	217	249	249	212	212	212
PAVOS																
	6 a 8 Kg.	K.c.M.	SEVILLA	252	252	252	252	252	252	252	252	252	252	252	242	242
CONEJOS																
	Campo	K.V.E.	SEVILLA	272	272	272	287	277	277	277	277	277	272	272	272	252
HUEVOS																
	CLASE XL		GRANADA	189	186	190	190	185	185	183	185	185	186	190	185	190
	CLASE XL	e.A.My.	SEVILLA	140	135	137	138	138	138	138	138	142	142	142	142	142
	CLASE L		GRANADA	155	153	150	155	155	158	155	158	161	160	160	163	160
	CLASE L	e.A.My.	SEVILLA	105	105	110	112	115	115	115	115	122	122	122	122	122
	CLASE M		GRANADA	138	138	135	140	140	140	138	140	141	143	145	145	150
	CLASE M	e.A.My.	SEVILLA	83	85	88	92	95	95	95	95	102	102	102	102	107
	CLASE S		GRANADA	110	110	110	110	113	115	111	115	115	115	125	118	125
	CLASE S	e.A.My.	SEVILLA	57	65	63	66	70	70	70	70	72	72	77	72	77
LECHE																
	Vaca	L.E.	CADIZ	52	52	52	52	52	52	52	52	52	52	52	52	52
	Vaca	L.E.	CORDOBA	49	49	49	49	49	53	49	49	49	49	50	50	49
	Vaca	L.E.	SEVILLA	54	54	54	54	54	54	54	54	54	54	54	54	54
	Cabra	L.E.	GR-Durcal	82	82	82	82	92	100	100	100	102	102	102	102	102
	Cabra	L.E.	MALAGA	78	78	78	78	78	78	81	81	81	81	81	81	81
	Cabra	L.E.	SEVILLA	82	82	82	82	85	85	85	85	85	85	85	86	90

5.- PRECIOS PERCIBIDOS POR LOS AGRICULTORES SEPTIEMBRE, OCTUBRE, NOVIEMBRE Y DICIEMBRE DE 2.001

El precio percibido es el precio de mercado desde la óptica del productor, generalmente son precios de salida de explotaciones sin incluir gastos de transportes ni acondicionamiento, ni impuestos indirectos o tasas que puedan gravar las transacciones de dichos productos en las que el agricultor o ganadero actúa como vendedor.

Estos precios se obtienen a través de cuestionarios comarcales remitidos a nivel provincial por los encuestadores, ponderando la importancia de cada comarca en las transacciones provinciales de cada especificación y considerando la media aritmética de los tres precios tomados en el mes.

Los precios mensuales, se elaboran tomando como base el año 1.990 a partir de una matriz donde figuran las cantidades comercializadas en el periodo (1.989-91) en cada provincia y mes.

En este Boletín se incluyen los precios percibidos por los agricultores en Andalucía y sus provincias, en los meses de septiembre, octubre, noviembre y diciembre de 2.001.

PRECIOS PERCIBIDOS POR LOS AGRICULTORES SEPTIEMBRE DE 2.001

PRODUCTO	ALMERIA	CADIZ	CORDOBA	GRANADA	HUELVA	JAEN	MALAGA	SEVILLA	PREC. MED.REG. PONDERADA
CEREALES									
TRIGO BLANDO O SEMIDURO		27,5	30,0	24,3	25,0	26,8	27,0	27,8	28,0
TRIGO DURO		28,0	30,0	26,5	24,0	24,8	29,5		28,3
CEBADA 6	21,0		21,4	21,4		20,5			21,2
CEBADA 2			22,2			21,5	23,0		22,1
AVENA BLANCA Y AMARILLA	23,0	22,5		19,0	28,0		23,1		22,8
AVENA NEGRA Y GRIS			22,7	23,4		22,0			22,7
MAIZ GRANO		23,0	22,5	24,9				21,3	22,3
SORGO GRANO		24,0	23,5					23,0	23,5
LEGUMINOSAS									
LENTEJAS						95,0			95,0
GARBANZOS		160,0			125,0	110,0	77,0		103,2
HABAS SECAS	40,0	31,0							33,5
YEROS	26,0			26,0					26,0
VEZA GRANO		46,0		38,4		45,0			43,4
TUBERCULOS CONSUMO HUMANO									
PATATA DESIREE				38,7		50,0			44,5
PATATA KENNEBEC				50,0		50,0			50,0
PATATA RED PONTIAC						45,0	45,0		45,0
PATATA ARRAN BANNER						45,0			45,0
PATATA JAERLA				35,0	35,0				35,0
CULTIVOS INDUSTRIALES									
REMOLACHA AZUCARERA			9,0						9,0
ALGODÓN BRUTO			140,0			150,0		147,7	146,2
GIRASOL		45,0	45,0	39,0	45,0	40,0	47,0	43,5	44,0
ACEITUNA ADEREZO MANZANILLA FINA					80,0			82,5	82,1
ACEITUNA ADEREZO HOJIBLANCA			55,0	55,0			55,0		55,0
ACEITUNA ADEREZO GORDAL					170,0	150,0		192,5	189,9
CULTIVOS FORRAJEROS									
HENO DE ALFALFA			21,7	19,7		23,0		21,7	20,9
VEZA PARA FORRAJE				22,0					22,0
CITRICOS									
LIMÓN VERNA							34,0		34,0
LIMÓN FINO Ó MESERO							50,0		50,0
FRUTALES NO CITRICOS									
MANZANA STARKING	60,0			50,0			70,0		55,9
MANZANA GOLDEN DELICIOUS				47,5		40,0	90,0		57,2
MANZANA REINETA						80,0			80,0
PERA LIMONERA				45,0					45,0
PERA ERCOLINI				60,0			101,0		52,9
MELOCOTÓN TARDIO AMARILLO	98,5		87,0	98,5			110,0		95,5
CIRUELA CLAUDIA						90,0			90,0
UVA DE MESA MOSCATEL				137,0			137,0		137,0
ALMENDRA CASCARA LARGUETA	127,0			122,2		150,0			125,6
ALMENDRA CASCARA MARCONA	111,0		153,0	174,1		160,0	167,0		166,4
ALMENDRA CASCARA COMUNA	103,0			97,3		80,0	85,0		95,5
ALMENDRA CASCARA MOLLAR	120,0					160,0			123,0

BOLETÍN TRIMESTRAL DE INFORMACIÓN AGRARIA

PRODUCTO	ALMERIA	CADIZ	CORDOBA	GRANADA	HUELVA	JAEN	MALAGA	SEVILLA	PREC. MED.REG. PONDERADA
HORTALIZAS									
LECHUGA ROMANA		62,0	50,0	25,6	80,0		50,0	50,0	43,3
LECHUGA ACOGOLLADA				65,0			65,0		70,0
COLIFLOR		30,0							30,0
COL REPOLLO HOJA LISA	32,0								32,0
COL REPOLLO HOJA RIZADA		30,0							30,0
TOMATE ASURCADO TIPO MARMANDE	45,0			45,0		45,0			45,0
TOMATE LISO	44,8	34,0	32,0			40,0	66,0	53,8	39,4
ZANAHORIA			55,0	51,0	54,5		72,0		56,8
CEBOLLA BABOSA						45,0			45,0
CEBOLLA GRANO O VALENCIANA		28,0		20,9			38,0		24,5
PEPINO		76,0	70,1				72,0		72,6
PIMIENTO ROJO	57,0		33,0	61,9	70,0				57,4
PIMIENTO VERDE	50,6	55,0	34,0		65,0	60,0	36,0		50,8
PIMIENTO PARA INDUSTRIA						45,0			45,0
ALCACHOFA VERDE				192,5					192,5
MELÓN		24,0	24,0	28,5	30,0		54,0	32,1	28,9
SANDÍA		35,0	35,5	22,5	33,0			33,0	33,0
AJO SECO		183,3		200,0	183,3	180,0	170,0		186,1
JUDÍA VERDE PLANA	170,0	305,0		218,8		300,0	300,0		227,8
JUDÍA VERDE TUBULAR	202,7	202,7		238,0		150,0			213,3
JUDÍA VERDE PARA INDUSTRIA						85,0			85,0
BERENJENA			50,0	41,7	65,0	65,0	87,0		62,9
VINO									
VINO PARA DESTILACIÓN					300,0				300,0
ACEITE									
ACEITE OLIVA VIRGEN EXTRA HASTA 1º			318,0	290,0		307,0	308,0		307,4
ACEITE OLIVA VIRGEN FINO 1º A 1,5º			311,8	322,2		298,5	303,0		300,2
ACEITE OLIVA VIRGEN CNTE.1,5º A 3º			303,8	299,2	300,0	299,2	303,0		299,7
FLORES									
FLOR CORTADA CLAVELES	54,0	114,0	84,0	84,0	84,0		84,0	84,0	92,6
FLOR CORTADA ROSAS	300,0	648,0		474,0			474,0	474,0	419,7
FLOR CORTADA CRISANTEMOS		167,0		167,0			167,0		167,0
GANADO PARA ABASTO									
TERNEROS (ABASTO)		325,0	308,5		285,0			238,0	269,8
AÑOJOS		233,3	246,0	255,0			188,0	223,0	230,0
NOVILLOS		222,1	222,1	222,1		270,0	222,1	135,0	184,3
VACUNO MAYOR		137,3	115,0	175,0			137,3	90,0	123,9
CORDERO LECHAL	700,0		663,4	643,2		768,8		666,0	656,4
CORDERO RECENTAL	550,0		511,0	502,4	365,0	608,8		496,0	514,7
CORDEROS	440,0		464,0	410,0	320,0	531,3		446,0	416,2
OVINO MAYOR (OVEJA)	45,0		58,8	60,0	58,8			40,0	56,2
CABRITO LECHAL	1000,0	554,0	801,5			950,0	950,0	837,5	880,3
CHIVOS	360,0	360,0	475,0		310,0	475,0	439,0	575,0	430,3
CAPRINO MAYOR	75,0	40,0	52,5		52,5	52,5	35,0	60,0	50,8
CERDOS CEBO IBERICO		200,0	214,0	203,3	200,0		203,3	199,0	201,8
CERDOS CEBO OTROS	210,0		260,0	209,8		203,0	217,0	214,0	216,0
CERDOS DESVIEJE	122,0		80,0	102,0	107,8	100,0		117,5	102,9
POLLO DE GRANJA	146,0			142,2				147,0	145,9
GALLINAS		60,0	96,3	96,3		60,0	96,3	96,3	55,4
CONEJOS				231,0				252,0	234,1
LECHE									
LECHE DE VACA		52,0	49,0	52,0		48,0	54,0	54,0	51,2
LECHE DE CABRA	65,0	85,0	76,8	80,4	76,0	76,0	79,0	76,0	76,6
HUEVOS									
HUEVOS > 60 GRS (1ª, 2ª, 3ª)			168,3	186,9		140,0	142,0	141,0	147,2
HUEVOS 55-60 GRS (CLASE 4ª)			133,5	157,0		135,0	100,0	104,0	115,4
HUEVOS 50-55 GRS (CLASE 5ª)			117,5	143,3		130,0	90,0	82,0	113,8
HUEVOS < 50 GRS (6ª, 7ª Y 8ª)			93,2	114,3		120,0	75,0	56,0	94,9

BOLETÍN TRIMESTRAL DE INFORMACIÓN AGRARIA

PRODUCTO	ALMERIA	CADIZ	CORDOBA	GRANADA	HUELVA	JAEN	MALAGA	SEVILLA	PREC. MED.REG. PONDERADA
GANADO PARA VIDA									
VACAS APTITUD LECHE (GANADO VIVO)		203750,0	203750,0	250000,0		155000, 0		210000,0	200432,7
NOVILLAS APTITUD LECHE			202666,7	240000,0				218000,0	229000,0
TERNERAS DESCALOSTRADAS (1-3 S)			26666,7						30000,0
TERNERAS DESTETADAS (3-7 M)			24375,0						24375,0
OVEJAS	8000,0	12500,0	13250,0	15700,0	11000,0	13000,0	13000,0	13750,0	13457,7
PRIMALAS	12000,0	9125,0	11792,0	13000,0	15000,0		9000,0	17000,0	12463,7
CABRAS	16000,0	13625,0	6300,0	16000,0	11000,0	13000,0	20000,0	18250,0	14525,3
LECHONES	5720,0								5720,0
POLLITOS 1 DIA	43,0		50,0					52,0	51,5
FORESTALES									
PINO PINASTER TRITURACIÓN			3500,0			3500,0			3500,0
PINO PINASTER PARA ASERRIO Y APEAS			5300,0			5300,0			5300,0
PINO PINEA PARA ASERRIO Y APEAS		4000,0	4000,0		3500,0	4500,0		4000,0	3932,8
PINO HALEPENSIS PARA ASERRIO Y APEAS	3100,0			3100,0		3100,0	3100,0		3100,0
EUCALIPTUS PARA TRITURACIÓN					3500,0			3500,0	3500,0
EUCALIPTUS PARA ASERRIO Y APEAS								3763,0	3763,0
CHOPO PARA ASERRIO Y APEAS			5750,0	7000,0		4500,0			6531,5
CORCHO		280,0	298,0		300,0	298,0	250,0	362,0	291,7

PRECIOS PERCIBIDOS POR LOS AGRICULTORES OCTUBRE DE 2.001

PRODUCTO	ALMERIA	CADIZ	CORDOBA	GRANADA	HUELVA	JAEN	MALAGA	SEVILLA	PREC. MED.REG.
CEREALES									
TRIGO BLANDO O SEMIDURO		27,5	30	24	28	27,25	27,5		28,2
TRIGO DURO		28,5	30	26,2	26	25	28,5		28,8
ARROZ CÁSCARA REDONDO Y SEMILARGO								45,3	45,3
ARROZ CÁSCARA LARGO								44,8	45,8
CEBADA 6	21,8		21,8	21,3		21,0			21,5
CEBADA 2			22,2			22,0	24,0		22,6
AVENA BLANCA Y AMARILLA	23,0				28,0				23,5
AVENA NEGRA Y GRIS						22,0			22,0
MAIZ GRANO		22,5	22,5	23,7		22,5		22,2	22,9
SORGO GRANO		23,5	24,0				26,0	20,5	22,1
LEGUMINOSAS									
LENTEJAS						95,0			95,0
GARBANZOS		124,0			175,0	110,0	125,0		124,3
YEROS				34,5					34,5
VEZA GRANO				40,3		50,0			43,8
TUBERCULOS CONSUMO HUMANO									
PATATA DESIREE				62,5		45,0			56,0
PATATA KENNEBEC				40,0		45,0			40,4
PATATA RED PONTIAC						35,0	35,0		35,0
PATATA ARRAN BANNER						35,0			35,0
PATATA JAERLA				35,0	35,0				35,0
CULTIVOS INDUSTRIALES									
ALGODÓN BRUTO		170,0	140,0			150,0		138,5	143,3
GIRASOL				40,3	45,0	40,0	33,0	40,8	39,4
TABACO SECO (NO FERMENTADO)				450,0					450,0
ACEITUNA ADEREZO MANZANILLA FINA					90,0			68,3	68,4
ACEITUNA ADEREZO HOJIBLANCA			55,8	55,8			55,0	56,5	55,9
ACEITUNA ADEREZO GORDAL					175,0	150,0		163,8	163,6
CULTIVOS FORRAJEROS									
HENO DE ALFALFA			21,7	19,3		23,0		21,7	21,1
VEZA PARA FORRAJE				22,0					22,0
CITRICOS									
NARANJA NAVELINA			32,8		35,0			30,5	31,2
MANDARINA SATSUMA	60,5	60,5			70,0			51,0	57,3
MANDARINA CLEMENTINA	50,0				60,0			65,0	60,0
LIMÓN FINO Ó MESERO	40,0	48,5					57,0	48,5	55,5
FRUTALES NO CITRICOS									
MANZANA GOLDEN DELICIOUS				58,3		40,0	49,2		51,4
MANZANA REINETA						80,0			80,0
ALMENDRA CASCARA LARGUETA	128,0			118,0		140,0			123,2
ALMENDRA CASCARA MARCONA	156,0		162,5	167,8		160,0	166,0		164,7
ALMENDRA CASCARA COMUNA	104,0			98,1		80,0	84,0		95,2
ALMENDRA CASCARA MOLLAR	120,0					160,0			123,0
UVA PASA									

BOLETÍN TRIMESTRAL DE INFORMACIÓN AGRARIA

PRODUCTO	ALMERIA	CADIZ	CORDOBA	GRANADA	HUELVA	JAEN	MALAGA	SEVILLA	PREC. MED.REG.
HORTALIZAS									
LECHUGA ROMANA		43,1	47,0	16,7	45,0	50,0	54,0	60,0	48,8
LECHUGA ACOGOLLADA	30,0		45,0				45,0		43,8
COLIFLOR	18,0	65,0		33,4	50,0		37,0	48,0	42,4
COL REPOLLO HOJA LISA	12,0	21,6					20,0		19,8
COL REPOLLO HOJA RIZADA		23,5							23,5
TOMATE ASURCADO TIPO MUCHAMIEL	97,0								97,0
TOMATE LISO	78,0	108,0	76,0	65,9	80,0		90,0		86,6
ZANAHORIA			54,0	46,3	54,6		80,0		55,4
CEBOLLA GRANO O VALENCIANA		26,9		22,6			32,0		24,6
PEPINO	35,0								35,0
PIMIENTO ROJO	119,0		82,9	46,8					117,6
PIMIENTO VERDE	119,0	79,0	49,0			70,0	133,0		115,0
ALCACHOFA VERDE				240,5				177,2	216,1
MELÓN		26,5	26,5		26,5				26,5
SANDÍA		20,0							20,0
AJO SECO				200,0		180,0	190,0		191,8
JUDÍA VERDE PLANA	155,0	203,0		185,6		225,0	229,0		178,8
JUDÍA VERDE TUBULAR	252,0	256,0		180,3		150,0			231,8
JUDÍA VERDE PARA INDUSTRIA						85,0			85,0
ESPINACA			89,0		86,3			110,0	93,5
BERENJENA			65,0		35,0		90,0		65,6
HORTALIZAS									
VINO PARA DESTILACIÓN					300,0				300,0
ACEITE									
ACEITE OLIVA VIRGEN EXTRA HASTA 1º			350,0	340,0		335,0	350,0		340,4
ACEITE OLIVA VIRGEN FINO 1º A 1,5º			344,4	350,7		334,0	340,0		339,2
ACEITE OLIVA VIRGEN CNTE.1,5º A 3º			340,0	330,3	310,0	330,3	340,0		331,4
FLORES									
FLOR CORTADA CLAVELES	84,0	150,0	117,0	117,0	117,0		117,0	117,0	123,4
FLOR CORTADA ROSAS	624,0	726,0		675,0			675,0	675,0	702,1
FLOR CORTADA CRISANTEMOS		177,0		338,5			500,0		374,5
PLANTA ORNAMENTAL HELECHOS		495,0							495,0
PLANTA ORNAMENTAL CONIFERAS		325,0							325,0
GANADO PARA ABASTO									
TERNEROS (ABASTO)		325,0	298,0		285,0			234,3	273,4
AÑOJOS		247,7	232,0	255,0			265,0	226,7	238,8
NOVILLOS		247,9	247,9	247,9		255,0		153,7	231,9
VACUNO MAYOR		132,0	110,0	175,0			150,0	93,3	127,9
CORDERO LECHAL	867,0		744,3	694,7		833,8		750,0	726,3
CORDERO RECENTAL	672,0		568,0	542,9	375,0	666,3		565,0	572,3
CORDEROS	558,0		524,0	405,0	345,0	583,8		508,0	457,3
OVINO MAYOR (OVEJA)	55,0		55,9	55,0	55,9			50,0	54,3
CABRITO LECHAL	1000,0	562,0	852,0			850,0	1000,0	918,8	928,0
CHIVOS	350,0	360,0	500,0		320,0	450,0	417,5	525,0	424,3
CAPRINO MAYOR	75,0	40,0	56,5		56,5	56,5	40,0	50,0	53,1
CERDOS CEBO IBERICO		198,0	192,0	216,1	210,0		290,0	190,7	204,0
CERDOS CEBO OTROS	185,0		175,0	181,9		184,3	189,0	185,0	185,1
CERDOS DESVIEJE	110,0		85,0	90,0	100,4	90,0		117,5	100,8
POLLO DE GRANJA	118,0			98,3				108,3	107,3
GALLINAS		60,0	53,9	53,9		60,0	53,9	53,9	54,4
CONEJOS				276,0				276,0	276,0
LECHE									
LECHE DE VACA		52,0	49,0	52,0		48,0	50,0	54,0	50,8
LECHE DE CABRA	85,0	82,0	80,5	84,5	78,0	76,0	78,0	80,0	80,9

BOLETÍN TRIMESTRAL DE INFORMACIÓN AGRARIA

PRODUCTO	ALMERIA	CADIZ	CORDOBA	GRANADA	HUELVA	JAEN	MALAGA	SEVILLA	PREC. MED.REG.
HUEVOS									
HUEVOS > 60 GRS (1ª, 2ª, 3ª)			166,6	186,7		140,0	145,0	138,0	146,5
HUEVOS 55-60 GRS (CLASE 4ª)			131,8	156,9		135,0	100,0	109,0	117,3
HUEVOS 50-55 GRS (CLASE 5ª)			117,2	144,4		130,0	90,0	89,0	114,6
HUEVOS < 50 GRS (6ª, 7ª Y 8ª)			94,1	115,3		120,0	75,0	64,0	95,2
GANADO PARA VIDA									
VACAS APTITUD LECHE (GANADO VIVO)		221250	221250	250000		155000		210000	204508
NOVILLAS APTITUD LECHE			226000	240000				218000	227612
TERNERAS DESCALOSTRADAS (1-3 S)			27500						27500
TERNERAS DESTETADAS (3-7 M)			22600						22600
OVEJAS	10000	12700	13650	14500	11000	13000	13000	13750	13226
PRIMALAS	12000	9500	11966	14000	15000		9000	17000	12686
CABRAS	16000	14000	6300	15000	11000	130000	20000	18250	34168
LECHONES	5525								5525
POLLITOS 1 DIA	43,0		48,8					48,5	48,0
FORESTALES									
PINO PINASTER TRITURACIÓN						3500			3500,0
PINO PINASTER PARA ASERRIO Y APEAS						5300			5300,0
PINO PINEA PARA ASERRIO Y APEAS		4233	4233		3500	4500		4700	3753,9
PINO HALEPENSIS PARA ASERRIO Y APEAS	3100			3100		3100	3100		3100,0
EUCALIPTUS PARA TRITURACIÓN					3500			3950	3570,2
CHOPO PARA ASERRIO Y APEAS			5750	7000		4500			6627,2
CORCHO		280	298		300	298	250	362	291,7

PRECIOS PERCIBIDOS POR LOS AGRICULTORES NOVIEMBRE DE 2.001

PRODUCTO	ALMERIA	CADIZ	CORDOBA	GRANADA	HUELVA	JAEN	MALAGA	SEVILLA	PREC. MED.REG.
CEREALES									
TRIGO BLANDO O SEMIDURO			27,2	27,2	28,0	27,0	26,0		27,2
TRIGO DURO			27,5		26,0	25,0	29,0		27,1
ARROZ CÁSCARA REDONDO Y SEMILARGO								46,8	46,8
ARROZ CÁSCARA LARGO								46,7	46,7
CEBADA 6	22,0			21,8		21,0			21,8
CEBADA 2						22,0			22,0
AVENA BLANCA Y AMARILLA	24,0				27,0				25,1
AVENA NEGRA Y GRIS						22,0			22,0
MAIZ GRANO		22,5	24,2	23,0		22,5		22,4	22,9
SORGO GRANO		23,5	24,8				29,0	21,8	24,3
LEGUMINOSAS									
JUDÍAS SECAS						250,0			250,0
LENTEJAS						95,0			95,0
GARBANZOS		110,0			195,0	110,0	130,0		121,4
HABAS SECAS						50,0			50,0
YEROS				34,0					34,0
VEZA GRANO				38,5					38,5
TUBERCULOS CONSUMO HUMANO									
PATATA DESIREE			35,0	35,0		35,0			35,0
PATATA JAERLA				40,0	40,0				40,0
CULTIVOS INDUSTRIALES									
ALGODÓN BRUTO		170,0	156,2			150,0		148,5	153,1
GIRASOL					45,0			41,2	42,1
TABACO SECO (NO FERMENTADO)				450,0					450,0
ACEITUNA ADEREZO MANZANILLA FINA					85,0			82,5	82,5
ACEITUNA ADEREZO HOJIBLANCA			55,0	55,0			55,0	55,0	55,0
ACEITUNA ADEREZO GORDAL					165,0	150,0		135,0	135,4
CULTIVOS FORRAJEROS									
HENO DE ALFALFA				18,0		23,0		21,8	20,8
VEZA PARA FORRAJE				17,3					17,3
CITRICOS									
NARANJA NAVELINA		27,8	37,0		35,0			23,6	27,2
NARANJA W. Y T. NAVEL	27,5				30,0				28,6
NARANJA SALUSTIANA								31,8	31,8
MANDARINA SATSUMA	49,3	49,3			65,0			33,5	42,7
MANDARINA CLEMENTINA	47,0	58,9			75,0			57,5	61,6
MANDARINA INDUSTRIA								31,5	31,5
LIMÓN FINO Ó MESERO	26,0	42,0					26,0	31,3	27,1
FRUTALES NO CITRICOS									
MANZANA GOLDEN DELICIOUS				90,0		40,0	65,0		65,7
MANZANA REINETA						75,0			75,0
UVA DE MESA OHANES	30,0								30,0
ALMENDRA CASCARA LARGUETA	130,0			118,9		125,0			124,6
ALMENDRA CASCARA MARCONA	161,0		154,7	165,2	120,0	160,0	167,0		152,0
ALMENDRA CASCARA COMUNA	107,0			94,5	80,0	75,0	87,0		90,1
ALMENDRA CASCARA MOLLAR	124,0					150,0			124,4

BOLETÍN TRIMESTRAL DE INFORMACIÓN AGRARIA

PRODUCTO	ALMERIA	CADIZ	CORDOBA	GRANADA	HUELVA	JAEN	MALAGA	SEVILLA	PREC. MED.REG.
HORTALIZAS									
LECHUGA ROMANA			30,0	15,0	60,0	55,0	41,0	61,5	46,6
LECHUGA ACOGOLLADA	24,0		40,0	41,3			41,3		39,4
COLIFLOR	32,0	76,0	69,0	32,7	70,0	80,0	43,0	60,8	50,8
COL REPOLLO HOJA LISA	12,0	22,0			35,0		41,0		31,5
COL REPOLLO HOJA RIZADA		21,0							21,0
TOMATE ASURCADO TIPO MUCHAMIEL	189,0								189,0
TOMATE LISO	81,0	85,0		32,0	100,0		97,0		86,7
ZANAHORIA			45,0	53,8			72,0		51,0
CEBOLLA GRANO O VALENCIANA		20,9		24,8			18,0		23,0
PEPINO	128,0						103,0		127,5
PIMIENTO ROJO	113,0								113,0
PIMIENTO VERDE	91,0	77,5					63,0		90,4
ALCACHOFA VERDE		108,2		125,0			134,0	95,0	114,2
HABA VERDE	116,0						235,0		173,0
JUDÍA VERDE PLANA	230,0	175,0		279,4	234,9	220,0	270,0		246,8
JUDÍA VERDE TUBULAR	268,0	305,0		286,2		140,0			270,5
ESPINACA			75,0		87,8	95,0	119,0	88,8	95,2
BERENJENA			46,0				113,0		67,0
VINO									
MOSTO CONSUMO EN FRESCO	98,1				140,0		98,1		100,9
VINO PARA DESTILACIÓN					300,0				300,0
ACEITE									
ACEITE OLIVA VIRGEN EXTRA HASTA 1º				331,4		310,0	343,0		314,6
ACEITE OLIVA VIRGEN FINO 1º A 1,5º				329,9		290,0	324,0		293,4
ACEITE OLIVA VIRGEN CNTE.1,5º A 3º				309,3		309,3	324,0		310,2
FLOR CORTADA CLAVELES	96,0	260,0	178,0	178,0	178,0		178,0	178,0	208,3
FLORES									
FLOR CORTADA ROSAS	660,0	732,0		696,0			696,0	696,0	671,0
FLOR CORTADA CRISANTEMOS		180,0		180,0			180,0		180,0
PLANTA ORNAMENTAL HELECHOS		495,0							495,0
PLANTA ORNAMENTAL CONIFERAS		325,0							325,0
GANADO PARA ABASTO									
TERNEROS (ABASTO)		332,0	327,0		300,0			268,3	293,9
AÑOJOS		263,3	267,0	263,9			265,0	250,8	259,9
NOVILLOS		266,1	266,1	266,1		285,0		173,3	248,5
VACUNO MAYOR		124,5	111,0	124,5			150,0	112,6	121,2
CORDERO LECHAL	883,0		920,0	790,6		876,3		771,0	833,3
CORDERO RECENTAL	673,0		637,0	580,0	425,0	725,0		605,0	620,0
CORDEROS	575,0		580,0	544,6	380,0	635,0		553,0	523,5
OVINO MAYOR (OVEJA)	45,0		47,5	47,5	47,5			50,0	47,9
CABRITO LECHAL	1000,0	580,0	898,1			1100,0	900,0	870,0	924,8
CHIVOS	360,0	365,0	500,0		350,0	600,0	445,8	500,0	438,4
CAPRINO MAYOR	80,0	40,0	50,9		50,9	50,9	40,0	43,8	48,3
CERDOS CEBO IBERICO		207,0	278,0	219,4	225,0		190,0	197,0	217,4
CERDOS CEBO OTROS	164,0		175,0	168,9		167,0	174,0	172,0	169,1
CERDOS DESVIEJE	90,0		80,0	90,0	91,7	80,0		100,0	86,6
POLLO DE GRANJA	140,0			118,8				116,0	119,3
GALLINAS		65,0	76,5	76,5		65,0	76,5	36,0	46,7
CONEJOS				276,0				276,0	276,0
LECHE									
LECHE DE VACA		52,0	52,4	52,4		48,0	53,0	54,0	52,0
LECHE DE CABRA	105,0	82,0	87,21	100,5	80,0	78,0	80,0	85,0	88,0

BOLETÍN TRIMESTRAL DE INFORMACIÓN AGRARIA

PRODUCTO	ALMERIA	CADIZ	CORDOBA	GRANADA	HUELVA	JAEN	MALAGA	SEVILLA	PREC. MED.REG.
HUEVOS									
HUEVOS > 60 GRS (1ª, 2ª, 3ª)			167,1	184,4		140,0	145,0	138,0	146,9
HUEVOS 55-60 GRS (CLASE 4ª)			135,6	157,6		135,0	100,0	116,0	120,3
HUEVOS 50-55 GRS (CLASE 5ª)			122,1	139,5		130,0	90,0	98,0	115,0
HUEVOS < 50 GRS (6ª, 7ª Y 8ª)			99,8	114,0		120,0	75,0	75,0	95,7
GANADO PARA VIDA									
VACAS APTITUD LECHE (GANADO VIVO)		253583	253583	253583		155000		215750	226513,5
NOVILLAS APTITUD LECHE			229250	229250				223500	228526,5
TERNERAS DESCALOSTRADAS (1-3 S)			27000						27000,0
TERNERAS DESTETADAS (3-7 M)			22375						22375,0
OVEJAS	11000	12700	14250	12654	11000	13000	13000	13625	13170,0
PRIMALAS	13000	9500	12166	12528	15000		9000	16500	12904,4
CABRAS	17000	14000	6300	11871	11000	13000	20000	1800	11043,3
LECHONES	6275								6275,0
POLLITOS 1 DIA	43		50					46	46,7
FORESTALES									
PINO PINASTER TRITURACIÓN						3500			3500,0
PINO PINASTER PARA ASERRIO Y APEAS						5300			5300,0
PINO PINEA PARA ASERRIO Y APEAS		4233	4233		3500	4500		4700	3753,9
PINO HALEPENSIS PARA ASERRIO Y APEAS	3100			3100		3100	3100		3100,0
EUCALIPTUS PARA TRITURACIÓN					3500			3500	3500,0
EUCALIPTUS PARA ASERRIO Y APEAS								3950	3950,0
CHOPO PARA ASERRIO Y APEAS			4500	4500		4500			4500,0
CORCHO		280	298		300	298	250	362	291,7

PRECIOS PERCIBIDOS POR LOS AGRICULTORES DICIEMBRE DE 2.001

PRODUCTO	ALMERIA	CADIZ	CORDOBA	GRANADA	HUELVA	JAEN	MALAGA	SEVILLA	PREC. MED.REG.
CEREALES									
TRIGO BLANDO O SEMIDURO			26,4		27,0				26,5
TRIGO DURO			28,4		30,0				28,6
ARROZ CÁSCARA REDONDO Y SEMILARGO								47,4	47,4
ARROZ CÁSCARA LARGO								47,2	47,2
CEBADA 6	22,0			21,6					21,7
AVENA BLANCA Y AMARILLA	24,0				27,0				25,1
MAIZ GRANO			24,2	23,0		22,0			22,7
SORGO GRANO								24,8	24,8
LEGUMINOSAS									
JUDÍAS SECAS						250,0			250,0
LENTEJAS						185,0			185,0
GARBANZOS		110,0			195,0	200,0	142,5		137,1
HABAS SECAS						90,0			90,0
YEROS				33,3					33,3
VEZA GRANO				38,2					38,2
TUBERCULOS CONSUMO HUMANO									
PATATA DESIREE			38,2	38,2		40,0			39,0
PATATA SPUNTA		35,7	35,7	36,0	35,7	35,7			35,7
CULTIVOS INDUSTRIALES									
ALGODÓN BRUTO		170,0	158,3			150,0		155,0	156,9
GIRASOL					45,0				45,0
TABACO SECO (NO FERMENTADO)				450,0					450,0
ACEITUNA ADEREZO HOJIBLANCA								50,0	50,0
CULTIVOS FORRAJEROS									
HENO DE ALFALFA						23,0			23,0
CITRICOS									
NARANJA NAVELINA		21,5	33,5		33,0			25,0	26,1
NARANJA W. Y T. NAVEL	23,0		27,7		35,0			25,0	27,5
NARANJA SALUSTIANA								31,1	31,1
NARANJA PARA INDUSTRIA	22,0		22,8					23,5	22,6
MANDARINA SATSUMA	65,0				65,0			65,0	65,0
MANDARINA CLEMENTINA	42,0	53,6			75,0			56,0	59,0
LIMÓN FINO Ó MESERO	24,0	21,5					19,0	21,5	19,8
FRUTALES NO CITRICOS									
MANZANA STARKING	70,0			70,0			70,0		70,0
MANZANA GOLDEN DELICIOUS				78,3			85,0		82,6
UVA DE MESA OHANES	30,0								30,0
ALMENDRA CASCARA LARGUETA	130,0			125,1					126,5
ALMENDRA CASCARA MARCONA	156,0		152,0	168,0	120,0		164,0		154,5
ALMENDRA CASCARA COMUNA	107,0			94,6	70,0		88,0		89,5
ALMENDRA CASCARA MOLLAR	124,0								124,0
UVA PASA							500,0		500,0

BOLETÍN TRIMESTRAL DE INFORMACIÓN AGRARIA

PRODUCTO	ALMERIA	CADIZ	CORDOBA	GRANADA	HUELVA	JAEN	MALAGA	SEVILLA	PREC. MED.REG.
HORTALIZAS									
LECHUGA ROMANA			28,0	75,0	80,0	60,0	36,0	74,2	59,5
LECHUGA ACOGOLLADA	49,0	46,3	60,0	46,3			30,0		51,7
COLIFLOR	34,0	73,5	57,5	61,6	50,0	80,0	69,0	67,1	66,2
COL REPOLLO HOJA LISA	23,0	24,0			35,0		54,0	58,8	40,2
TOMATE ASURCADO TIPO MARMANDE	102,0			102,0					102,0
TOMATE ASURCADO TIPO MUCHAMIEL	290,0								290,0
TOMATE LISO	111,0	85,0		85,0	85,0		98,0		99,1
ZANAHORIA			40,0	55,0			75,0		48,1
GUISANTE VERDE (CONSUMO FRESCO)	429,5								429,5
CEBOLLA GRANO O VALENCIANA		22,8		28,3			18,0		24,8
PEPINO	213,0			207,0			210,0		212,6
PIMIENTO ROJO	140,0								140,0
PIMIENTO VERDE	134,0	185,0					131,0		135,4
ALCACHOFA VERDE		126,6		102,5			168,0	103,0	121,0
AJO SECO				170,0					170,0
HABA VERDE	102,0						360,0		183,2
JUDÍA VERDE PLANA	332,0	256,0		407,6	322,4		294,0		331,7
JUDÍA VERDE TUBULAR	332,0	340,0		354,6					336,3
ESPINACA			107,0		103,1	140,0	103,1	105,5	115,7
CHAMPIÑON	250,0			250,0		250,0	250,0		250,0
BERENJENA	190,0			120,0			168,0		178,7
VINO									
MOSTO CONSUMO EN FRESCO	100,0				140,0		100,0		109,3
VINO PARA DESTILACIÓN					300,0				300,0
ACEITE									
ACEITE OLIVA VIRGEN EXTRA HASTA 1º			320,5	320,5		298,8	365,0	297,8	307,3
ACEITE OLIVA VIRGEN FINO 1º A 1,5º			314,3	322,2		292,5	327,0	316,3	302,0
ACEITE OLIVA VIRGEN CNTE.1,5º A 3º			292,0	300,0		296,5	295,0	298,9	296,8
FLORES									
FLOR CORTADA CLAVELES	285,5	285,5	285,7	285,5	285,5		283,0	287,9	286,0
FLOR CORTADA ROSAS	700,0	720,0		710,0			710,0	710,0	702,7
FLOR CORTADA CRISANTEMOS		37,0		37,0			37,0		37,0
PLANTA ORNAMENTAL HELECHOS		500,0							500,0
PLANTA ORNAMENTAL MIMOSAS							700,0		700,0
PLANTA ORNAMENTAL CONIFERAS		160,0							160,0

BOLETÍN TRIMESTRAL DE INFORMACIÓN AGRARIA

PRODUCTO	ALMERIA	CADIZ	CORDOBA	GRANADA	HUELVA	JAEN	MALAGA	SEVILLA	PREC. MED.REG.
GANADO PARA ABASTO									
TERNEROS (ABASTO)		335,0	351,0		300,0			281,0	303,8
AÑOJOS		312,1	273,0	261,5			500,0	261,0	302,7
NOVILLOS		315,9	315,9	315,9		300,0	425,0	184,8	298,1
VACUNO MAYOR		166,9	111,0	175,0			270,0	111,5	146,6
CORDERO LECHAL	743,0		825,0	636,4		736,3		706,0	736,2
CORDERO RECENTAL	611,0		590,0	572,2	430,0	687,5		538,0	581,3
CORDEROS	556,0		530,0	515,5	385,0	617,5		488,0	504,3
OVINO MAYOR (OVEJA)	40,0		60,0	60,0	60,0			45,0	58,2
CABRITO LECHAL	1000,0	571,0	869,9			850,0	800,0	1025,0	975,9
CHIVOS	970,0	370,0	480,0		350,0	450,0	592,1	612,5	577,8
CAPRINO MAYOR	80,0	40,0	50,9		50,9	50,9	40,0	43,5	55,5
CERDOS CEBO IBERICO		210,0	272,0	235,3	225,0		235,3	234,0	237,2
CERDOS CEBO OTROS	166,0		175,0	163,6		164,0	173,0	170,5	168,2
CERDOS DESVIEJE	96,0		85,0	90,0	91,3	80,0		90,0	89,1
POLLO DE GRANJA	105,0			94,6				106,0	103,4
GALLINAS		70,0	98,3	98,3		70,0	98,3	98,3	95,7
CONEJOS				276,3				267,0	274,8
LECHE									
LECHE DE VACA		52,0	49,0	52,0		52,0	53,0	54,5	51,6
LECHE DE CABRA	100,0	82,0	86,5	102,0	80,0	78,0	78,0	85,5	86,4
HUEVOS									
HUEVOS > 60 GRS (1ª, 2ª, 3ª)			171,4	186,4		160,0	145,0	139,0	154,3
HUEVOS 55-60 GRS (CLASE 4ª)			143,3	156,9		155,0	100,0	120,0	125,5
HUEVOS 50-55 GRS (CLASE 5ª)			130,3	141,9		150,0	90,0	102,0	123,9
HUEVOS < 50 GRS (6ª, 7ª Y 8ª)			101,8	120,9		140,0	75,0	77,0	103,6
GANADO PARA VIDA									
VACAS APTITUD LECHE (GANADO VIVO)		224188	224188	250000		150000		206750	221814
NOVILLAS APTITUD LECHE			238500	240000				235500	238077
TERNERAS DESCALOSTRADAS (1-3 S)			27500						27500
TERNERAS DESTETADAS (3-7 M)			23000						23000
OVEJAS	12000	12800	14250	12543	11000	12000	12000	13750	13690
PRIMALAS	14000	9500	12000	13550	15000		13550	17250	13123
CABRAS	17000	14000	6300	4975	11000	12000	20000	18000	11702
LECHONES	6500								6500
POLLITOS 1 DIA	43		48					42	44
FORESTALES									
PINO PINASTER TRITURACIÓN						3500			3500
PINO PINASTER PARA ASERRIO Y APEAS						5300			5300
PINO PINEA PARA ASERRIO Y APEAS		4258	4258		3500	4500		4775	3757
PINO HALEPENSIS PARA ASERRIO Y APEAS	3100			3100		3100	3100		3100
EUCALIPTUS PARA TRITURACIÓN					3500			3500	3500
EUCALIPTUS PARA ASERRIO Y APEAS								3762	3762
CHOPO PARA ASERRIO Y APEAS			5688	6875		4500			6521
CORCHO			293		300	293	293	293	295

6.- COMERCIO EXTERIOR AGROALIMENTARIO ANDALUZ. BALANCE IMPORTACIONES EXPORTACIONES. AÑO 2.001

Se incluyen en este capítulo una serie de cuadros con los últimos datos disponibles hasta la fecha sobre el comercio exterior agroalimentario en Andalucía.

Estos han sido elaborados por el Servicio de Estudios y Estadísticas de esta Consejería en base a los datos suministrados mensualmente por el ICEX (Instituto de Comercio Exterior).

En los cuadros números 1 y 2 figuran por provincias las Exportaciones e Importaciones realizadas durante el periodo enero-agosto del año 2.001 desde nuestra Comunidad, anotándose tanto las cantidades en Tm. como el valor de las mismas en millones de pesetas. Además se añaden las Importaciones y Exportaciones efectuadas durante los años 1.999 y 2.000 completos, es decir de enero a diciembre.

En los cuadros 3 y 4 se recogen los principales destinos y orígenes de dichas exportaciones e importaciones en el periodo enero-agosto del año 2.001.

En el cuadro 5 están los capítulos arancelarios de mayor importancia exportados e importados en este periodo calculándose el saldo en valor de los mismos en millones de pesetas.

En el cuadro número 6 se consignan los principales productos agroalimentarios exportados desde la Comunidad Andaluza, ordenados de mayor a menor por su valor en millones de pesetas en los meses de enero a agosto de 2.001

EXPORTACIONES AGROALIMENTARIAS (01:24)

	Enero-Diciembre				Enero-Diciembre			
	1999		2000		2000		2001	
Provincia	Mill. Pta.	Tm.	Mill. Pta.	Tm.	Mill. Pta.	Tm.	Mill. Pta.	Tm.
Almería	152.381	1.417.873	178.152	1.356.953	178.152	1.356.953	193.061	1.483.521
Cádiz	74.301	494.155	76.747	517.447	76.747	517.447	98.565	569.776
Córdoba	38.684	233.217	50.453	279.134	50.453	279.134	52.310	283.128
Granada	30.009	156.684	42.039	197.027	42.039	197.027	47.479	207.138
Huelva	68.416	358.990	54.352	284.934	54.352	284.934	67.784	317.044
Jaén	16.526	176.621	25.987	90.111	25.987	90.111	32.436	174.601
Málaga	32.662	164.779	41.635	202.857	41.635	202.857	47.442	209.822
Sevilla	128.917	892.986	140.867	1.005.534	140.867	1.005.534	146.524	1.221.921
Andalucía	541.896	3.895.305	610.232	3.933.997	610.232	3.933.997	685.601	4.466.951

IMPORTACIONES AGROALIMENTARIAS (01:24)

	Enero-Diciembre				Enero-Diciembre			
	1999		2000		2000		2001	
Provincia	Mill. Pta.	Tm.	Mill. Pta.	Tm.	Mill. Pta.	Tm.	Mill. Pta.	Tm.
Almería	10.178	32.996	9.842	21.788	9.842	21.788	12.883	20.154
Cádiz	33.972	272.681	46.850	347.888	46.850	347.888	61.166	317.715
Córdoba	19.669	132.804	9.463	58.113	9.463	58.113	14.269	118.574
Granada	6.557	185.908	7.307	190.200	7.307	190.200	7.746	233.801
Huelva	38.050	1.026.823	48.497	904.299	48.497	904.299	50.404	846.492
Jaén	9.307	57.369	7.923	43.199	7.923	43.199	9.810	43.231
Málaga	47.017	530.675	46.619	370.635	46.619	370.635	55.848	230.042
Sevilla	84.223	1.335.080	67.233	929.260	67.233	929.260	73.681	925.446
Andalucía	248.973	3.574.336	243.734	2.865.382	243.734	2.865.382	285.807	2.735.455

PRINCIPALES DESTINOS DE LAS EXPORTACIONES AGROALIMENTARIAS ANDALUZAS. ENERO DICIEMBRE. Año 2.001

Pais	Valor Exportado (Mill. Pta.)
Alemania	116.430
Francia y Mónaco	106.171
Italia	86.902
Reino Unido	78.670
Portugal	63.662
Paises Bajos	54.332
Belgica	21.845
Suecia	8.150
Austria	7.111
Dinamarca	5.347
Finlandia	3.287
Irlanda	2.219
Grecia	2.070
Luxemburgo	95
Total UE	556.291
EEUU	37.071
Japon	14.292
Mexico	5.714
República Checa	4.690
Suiza	4.437
Total Mundo	685.602

PRINCIPALES ORÍGENES DE LAS IMPORTACIONES AGROALIMENTARIAS ANDALUZAS. ENERO DICIEMBRE. Año 2.001

Pais	Valor Importado (Mill. Pta.)
Alemania	28.180
Francia y Mónaco	23.899
Reino Unido	23.894
Portugal	22.049
Irlanda	17.322
Países Bajos	14.771
Italia	9.255
Belgica	5.901
Grecia	4.281
Dinamarca	4.070
Suecia	1.570
Austria	1.278
Luxemburgo	6
Finlandia	3
Total UE	156.479
Marruecos	24.321
Estados Unidos	14.057
Argentina	11.652
Bahamas	11.017
Brasil	10.642
Total Mundo	285.807

SALDO COMERCIAL DE LOS PRINCIPALES CAPÍTULO ARANCELARIOS EXPORTADOS. ENERO-DICIEMBRE AÑO 2.001

Capítulo	Denominación	Valor Exportado (Mill. Pta.)		Valor Importado (Mill. Pta.)		Saldo (Mill. Pta.) Diciembre-01
		2000	2001	2000	2001	
01	Animales Vivos	356	816	1.756	1.600	-784
02	Carne y Despojos Comestibles	10.027	13.593	5.711	6.610	6.983
04	Leche, Productos Lacteos y Huevos	4.856	5.386	3.692	4.007	1.379
06	Plantas Vivas y Productos de la Floricultura	15.783	16.140	4.398	4.514	11.626
07	Legumbres y Hortalizas	199.430	216.718	11.897	14.926	201.792
08	Frutas, Cortezas de Agrios y Melones	109.727	122.491	6.444	8.595	113.896
10	Cereales	22.508	33.031	25.382	27.958	5.073
12	Semillas y Frutos Oleaginosos	3.165	2.171	17.924	16.415	-14.244
15	Grasas y Aceites Animales o Vegetales	103.215	107.508	10.097	11.613	95.895
22	Bebidas, vinos	43.942	54.475	28.228	34.558	19.917
01..24	Total Agroalimentario	610.233	685.602	243.733	285.807	399.795
01..99	Total	1.683.121	1.683.938	2.017.822	1.992.733	-308.795

PRINCIPALES PRODUCTOS EXPORTADOS POR ANDALUCÍA. AÑO ENERO-DICIEMBRE 2.001

Codificación	Producto	Valor Exportado (Mill. Pta.)	Cantidad Exportada (Tm.)
15091090	Aceite de oliva virgen	76.515	236.062
07096010	Pimientos Dulces	50.005	266.704
07020000	Tomates frescos o refrigerados	48.339	373.503
08101000	Fresas Frescas	47.268	208.643
20057010	Aceitunas preparadas o conservadas	43.735	148.033
07070005	Pepinos frescos o refrigerados	38.016	316.807
07099070	Calabacines frescos o refrigerados	17.881	135.257
15099000	Aceite de oliva y sus fracciones	16.595	46.049
10011000	Trigo Duro	15.037	505.492
22042192	Vino de Jerez	14.213	2.703
08071900	Melones Frescos	12.770	120.299
06031020	Claveles	11.569	89.329
22082027	Brandy de Jerez	10.849	17.165
08051030	Naranjas dulces o refrigeradas	10.347	128.103
15091010	Aceite de oliva sin modificar	9.792	35.086
08044000	Aguacates Frescos o secos	9.457	41.313
08071100	Sandías Frescas	9.106	163.485
01.24	Total Agroalimentario	685.602	4.466.951
01.99	Total	1.683.938	16.568.068

7.- ENCUESTA A EXPLOTACIONES DE GANADO PORCINO DICIEMBRE 2.000. RESULTADOS**1. INTRODUCCION**

Durante el año 2000 se han realizado tres encuestas a explotaciones de ganado porcino, durante los meses de abril, agosto y diciembre, en cuanto a efectivos de ganado porcino se refiere, de acuerdo con el Programa de Estadísticas Ganaderas de la Secretaría General del M.A.P.A y la Consejería de Agricultura y Pesca de la Junta de Andalucía, en virtud del Convenio de Colaboración vigente entre ambos organismos en materia de estadísticas e información agraria y pesquera.

El mencionado programa tiene un doble objetivo: por un lado elaborar los datos estadísticos que permiten conocer la situación del sector productor de ganado porcino, y por otro, cumplir con las exigencias estadísticas de la U.E. específicas para esta especie ganadera en la Directiva del Consejo de 1 de junio de 1993 (93/23/CEE).

En el presente boletín se ofrecen los datos correspondientes a los meses de abril, agosto y diciembre de 2000, y no ofrece variaciones en cuanto a la metodología respecto a la que se ha utilizado en las últimas encuestas.

ANALISIS DE LOS RESULTADOS

El censo de ganado porcino en Andalucía en diciembre de 2000, 2.367.737 animales suponen el 10.7% del total nacional (22.149.308 animales). El censo aumenta un 10.3% con respecto al anterior realizado (agosto 00).

Dentro de la Comunidad Autónoma de Andalucía, la provincia de Sevilla tiene el 26.7% del censo porcino, Almería el 21.0%, Huelva el 16.6%, Málaga 13.5%, Córdoba el 8.7%, Cádiz el 5.4%, Jaén el 4.4%, Granada el 3.7% del censo porcino andaluz en diciembre 00.

Del censo total de ganado porcino en Andalucía, 2.367.737 animales, 572.423 (24.2%) son lechones, 369.479 (15.6%) son cerdos de 20 a 49 Kg., 1.189.496 (50.2%) son cerdos para sacrificio, de los que 410.192 son cerdos de 50 a 79 Kg. de peso vivo, 267.889 son de 80 a 109 Kg. y 511.415 son de 110 Kg. ó más. Existen 11.393 verracos (0.5%) y 224.946 cerdas reproductoras con un 9.5% del censo total de porcino en diciembre de 2000.

Con respecto a los resultados de agosto de 2000, observamos que el censo de porcino aumenta el 10.3% en la provincia de Almería, el 86.0% en Cádiz, el 16.0% en Córdoba, el 3.6% en Málaga y el 28.6% en Sevilla. En cambio se produce una disminución en los censos de las provincias de Granada (8.6%), Huelva (2.7%) y Jaén (19.9%).

El censo de hembras reproductoras en el ámbito nacional es de 2.440.618 animales y Andalucía (224.946 animales) concentra el 9.2% del censo de reproductoras.

En cuanto al censo de animales de cebo, existen 9.075.628 cabezas en España y 1.189.496 en Andalucía lo que supone el 13.1% del censo nacional de este tipo de animales en diciembre de 2000.

Con respecto a los resultados de la encuesta de diciembre 00 en Andalucía y para el total de efectivos de ganado porcino (2.367.737), distinguimos entre el total de efectivos de tipo intensivo (1.490.159 animales) un 62.9% y el total de efectivos de tipo extensivo (877.578 animales) un 37.1.0%.

ALMERIA

El censo total de ganado porcino a 1 de diciembre de 2000, en la provincia de Almería es de 497.944 animales, lo que supone un 21.0% del censo total andaluz (2.367.737 animales).

Haciendo un estudio comparativo con los resultados de la encuesta de diciembre de 99, se observa que el total de efectivos experimenta un aumento del 9.8%. Así mismo el total de cerdos en cebo aumenta un 23.0% y el total de las hembras reproductoras un 4.6%.

Con respecto a los resultados de la encuesta de agosto 00, el total de efectivos y el total de cerdos en cebo aumentan un 11.3% y el 50.3% respectivamente, en cambio el número de reproductoras disminuye el 0.5%.

El censo de ganado porcino provincial (497.944 animales) se divide según clases de animales en: lechones 46.616 (9.5%), cerdos de 20 a 49 Kg. 21.522 (4.3%), cerdos en cebo 401.638 (80.6%), verracos 336 (un 0.1%) y cerdas reproductoras 27.382 (un 5.5%).

Conviene resaltar que el 100% del ganado porcino provincial (497.944 animales) esta tipificado como intensivo.

CADIZ

El censo total de ganado porcino que indica la encuesta de diciembre 00 es de 126.867 animales, es decir, el 5.4% del censo total andaluz (2.367.737).

El total de cerdos en cebo así como el de hembras reproductoras aumentan con relación a los resultados de hace un año, un 118.4% y un 170.9% respectivamente.

Del censo total de ganado porcino provincial (126.867 animales), 21.707 son lechones (un 17.1%), 18.935 cerdos de 20 a 49 Kg (un 14.9%), 69.322 cerdos en cebo (54.6%), 1.442 verracos (un 1.1%) y 15.461 son cerdas reproductoras (12.2%).

La mayor parte de efectivos porcinos corresponde a explotaciones de tipo intensivo un 58% frente al 42% de explotaciones extensivas como valor medio de las tres encuestas realizadas en el año.

CORDOBA

El total de ganado porcino en la provincia de Córdoba, en diciembre 00 es de 206.572 cabezas, supone el 8.7% del censo total andaluz.

El total de efectivos provincial aumenta con relación a la última encuesta (agosto 00) un 16%, el número de cerdos en cebo un 38.2% y las cerdas reproductoras un 23.7%.

Del censo de ganado porcino provincial (206.572 animales), 49.169 son lechones (un 23.8%), 42.989 son cerdos de 20 a 49 Kg (un 20.8%), 91.047 cerdos de cebo (un 44.01%), 1.631 verracos (0.8%) y 21.736 son cerdas reproductoras (10.5%).

La provincia de Córdoba es la segunda en cuanto a existencias de ganado porcino de tipo extensivo, constituyendo el 69.6% del total provincial, mientras que el tipo intensivo supone el 30.4%.

GRANADA

El censo total de ganado porcino a 1 de diciembre de 2000 con 86.885 animales, supone el 3.7% de las existencias del porcino andaluz.

El censo experimenta un descenso con relación a agosto 00 (95.024 animales) del 8.6%. Así mismo mientras que el total de cerdos en cebo y de hembras reproductoras se mantienen estables, el total de cerdos de 20 a 49 kg. disminuyen un 30.6%.

Del censo total de ganado provincial (86.885 animales), 27.497 son lechones (un 31.6%), 12.976 cerdos de 20 a 49 Kg. (un 14.9%), 33.681 son cerdos en cebo (un 38.7%), 459 son verracos (un 0.5%) y 12.272 son cerdas reproductoras (un 14.1%).

En esta provincia hay que destacar que el 100% de las explotaciones de ganado porcino son de tipo intensivo.

HUELVA

Las existencias de ganado porcino en la provincia de Huelva ascienden a 393.115 animales, significando el 16.6% del total de Andalucía.

El total de efectivos aumenta con respecto a diciembre de 99 (373.552 animales) un 5.2%, así mismo con respecto a agosto 00 disminuye un 2.7%.

Con respecto a los resultados de hace un año, se aprecia incrementos en los cerdos en cebo y cerdos de 20 a 49 kg y del 8.2% y del 48.4% respectivamente. El número total de hembras reproductoras disminuye el 30.7%.

El censo total de ganado porcino en Huelva (393.115 animales), se divide según clases de animales en: 113.385 son lechones (un 28.8%), 72.110 cerdos de 20 a 49 Kg. (un 18.3%), 174.725 cerdos en cebo (un 44.4%), 3.884 verracos (un 1.0%) y 29.011 hembras reproductoras(un 7.4%).

Huelva es la primera provincia en cuanto a existencias de ganado porcino de tipo extensivo, suponiendo el 96.4% del total provincial y el 59.5% de las existencias de ganado porcino de Andalucía.

JAEN

Las existencias totales de ganado porcino en diciembre 00 es de 104.757 animales, es decir, el 4.4% del total de Andalucía.

Si comparamos con los resultados de la encuesta de agosto 00, se observan disminuciones en el total de efectivos, cerdos en cebo y hembras reproductoras.

Del censo total de ganado porcino (104.757), 30.287 son lechones un (un 28.9%), 24.299 cerdos de 20 a 49 Kg (un 23.2%), 28.650 cerdos en cebo (un 27.3%), 251 verracos (un 0.2%) y 21.270 son cerdas reproductoras (un 20.3%).

El total de los efectivos de explotaciones de ganado porcino (100%) en las tres encuestas del año 00, son de tipología intensiva.

MALAGA

El total de ganado porcino en diciembre 00 en la provincia de Málaga es de 319.672 animales, es decir, concentra un 13.5% de las existencias de porcino en Andalucía.

De los resultados de esta encuesta se desprende un aumento del total de efectivos con respecto a agosto 00 (308.662 animales).

Del censo total provincial (319.672 animales) en diciembre 00, 120.939 son lechones (un 37.8%), 81.278 cerdos de 20 a 49 Kg (un 25.5%), 78.458 cerdos en cebo (un 24.5%). 843 verracos (un 0.3%) y 38.154 son cerdas reproductoras (un 11.9%).

En el ámbito provincial el 97.2% del ganado porcino corresponden a explotaciones de tipo intensivo.

SEVILLA

Es la provincia con mayor número de efectivos de ganado porcino (631.925 animales), concentrando el 26.7% del total de Andalucía en la fecha de referencia.

El total de efectivos aumenta con respecto a diciembre 99 un 28.6%, traduciéndose en incrementos de lechones, cerdos de 20 a 49 Kg, cerdos en cebo y hembras reproductoras.

Del censo provincial (631.925 animales) en diciembre 00, 162.823 son lechones (un 25.7%), 95.370 cerdos de 20 a 49 Kg (un 15.2%), 311.975 cerdos en cebo (un 49.3%), 2.547 verracos (un 0.4%) y 59.210 son hembras reproductoras (un 9.4%).

Con respecto al total de efectivos de las tres encuestas de 2000, el 70.8% del ganado provincial se encuadra en explotaciones de tipo intensivo y el 29.2% restante a explotaciones extensivas.

GANADO PORCINO: CENSOS DE ANIMALES POR TIPOS. DICIEMBRE 2.000 ((número de animales)

PROVINCIAS	Cerdos en cebo							Cerdas reproductoras					
	Total	Lechones	Cerdos de 20 a 49 Kg	Total	De	De	De	Verracos	Total	Que nunca han parido	Que ya han parido		
	de Animales				50 a 79 Kg.	80 a 109 Kg.	110 Kg. o más				No Cubiertas	Cubiertas	Cubiertas
ALMERIA	497.944	46.616	21.522	401.638	230.443	126.205	44.990	336	27.832	2.878	1.761	17.662	5.531
CADIZ	126.867	21.707	18.935	69.322	19.485	14.085	35.752	1.442	15.461	1.189	1.571	4.855	7.846
CORDOBA	206.572	49.169	42.989	91.047	8.539	17.268	65.240	1.631	21.736	781	219	10.225	10.511
GRANADA	86.885	27.497	12.976	33.681	15.706	12.702	5.273	459	12.272	743	1.000	5.951	4.578
HUELVA	393.115	113.385	72.110	174.725	9.871	23.631	141.223	3.884	29.011	0	1.802	16.124	11.085
JAEN	104.757	30.287	24.299	28.650	19.686	7.869	1.095	251	21.270	982	1.820	10.647	7.821
MALAGA	319.672	120.939	81.278	78.458	53.019	24.517	922	843	38.154	3.529	5.063	18.379	11.183
SEVILLA	631.925	162.823	95.370	311.975	53.443	41.612	216.920	2.547	59.210	4.334	3.485	35.603	15.788
ANDALUCIA	2.367.737	572.423	369.479	1.189.496	410.192	267.889	511.415	11.393	224.946	14.436	16.721	119.446	74.343

GANADO PORCINO EXTENSIVO (*) : CENSOS DE ANIMALES POR TIPOS. DICIEMBRE 2.000 (NÚMERO DE ANIMALES)

PROVINCIAS	Cerdos en cebo							Cerdas reproductoras					
	Total	Lechones	Cerdos de 20 a 49 Kg	Total	De	De	De	Verracos	Total	Que nunca han parido	Que ya han parido		
	de Animales				50 a 79 Kg.	80 a 109 Kg.	110 Kg. o más				No Cubiertas	Cubiertas	Cubiertas
CADIZ	84.197	13.096	13.313	47.652	10.875	8.850	27.927	666	9.470	295	595	3.179	5.401
CORDOBA	154.922	39.339	32.661	67.989	4.696	11.236	52.057	1.164	13.769	285	108	6.903	6.473
HUELVA	382.342	111.570	68.303	171.216	8.073	23.045	140.098	3.771	27.482	0	1.789	15.037	10.656
MALAGA	5.969	1.302	1.917	1.741	1.234	507	0	57	952	110	221	197	424
SEVILLA	250.148	23.388	21.864	193.669	13.371	15.502	164.796	890	10.337	510	748	5.252	3.827
ANDALUCIA	877.578	188.695	138.058	482.267	38.249	59.140	384.878	6.548	62.010	1.200	3.461	30.568	26.781

(*) Estos datos estan incluidos en la tabla anterior, Ganado Porcino Censos de Animales por Tipos.

EVOLUCIÓN DE LAS EXISTENCIAS DE GANADO PORCINO. PERIODO DICIEMBRE 1.999- DICIEMBRE 2.000. (número total de animales).

PROVINCIAS	dic-99	abr-00	ago-00	dic-00
ALMERIA	463.230	474.162	451.513	497.944
CADIZ	61.601	57.875	68.097	126.867
CORDOBA	189.022	167.650	178.073	206.572
GRANADA	74.225	77.730	95.024	86.885
HUELVA	373.552	320.962	404.121	393.115
JAEN	205.201	90.072	130.783	104.757
MALAGA	287.743	295.817	308.662	319.672
SEVILLA	502.394	429.175	491.480	631.925
ANDALUCIA	2.156.968	1.913.443	2.127.753	2.367.737

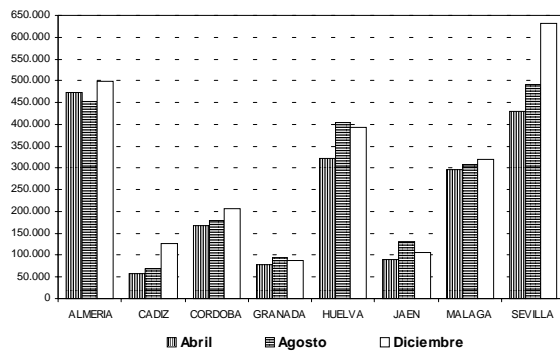
EFFECTIVOS DE GANADO PORCINO POR ENCUESTAS Y PROVINCIAS EN 2000

**RESULTADOS DE LAS ENCUESTAS A EXPLOTACIONES DE GANADO PORCINO AÑO 2.000.
EFFECTIVOS POR PROVINCIAS. ENCUESTA DEL MES DE ABRIL**

	ALMERÍA	CÁDIZ	CÓRDOBA	GRANADA	HUELVA	JAEN	MÁLAGA	SEVILLA	ANDALUCÍA
Lechones (hasta 20 Kg.)	78.008	10.941	33.261	26.274	103.047	26.326	116.538	134.917	529.312
Cerdos de 20 a 49 Kg. peso vivo	126.517	13.790	64.194	14.762	90.812	22.658	68.559	143.041	544.333
Cerdos cebo (De 50 a 79 Kg.)	81.911	23.036	18.946	17.226	16.207	14.969	47.769	47.964	268.028
Cerdos cebo (De 80 a 109 Kg.)	156.715	2.948	11.270	5.067	7.761	6.791	24.446	35.524	250.522
Cerdos cebo (De 110 o más Kg.)	89	0	20.304	1.178	65.842	0	1.451	6.631	95.495
Total cerdos cebo	238.715	25.984	50.520	23.471	89.810	21.760	73.666	90.119	614.045
Verracos	451	669	1.548	383	4.590	314	844	2.494	11.293
Cerdas todavía no cubiertas	3.700	114	1.028	1.396	0	754	2.959	8.819	18.770
Cerdas cubiertas 1ª vez	4.366	372	955	1.384	9.461	2.012	4.328	4.695	27.573
Cerdas cubiertas más veces	17.246	1.523	9.349	6.040	15.694	7.919	19.734	31.109	108.614
Cerdas criando o en reposo	5.159	4.482	6.795	4.020	7.548	8.329	9.189	13.981	59.503
Total cerdas reproductoras	30.471	6.491	18.127	12.840	32.703	19.014	36.210	58.604	214.460
Total ganado porcino	474.162	57.875	167.650	77.730	320.962	90.072	295.817	429.175	1.913.443

ENCUESTA DEL MES DE AGOSTO

	ALMERÍA	CÁDIZ	CÓRDOBA	GRANADA	HUELVA	JAEN	MÁLAGA	SEVILLA	ANDALUCÍA
Lechones (hasta 20 Kg.)	89.599	13.326	46.231	29.550	122.606	26.663	125.517	132.200	585.692
Cerdos de 20 a 49 Kg. peso vivo	121.922	14.713	46.867	18.700	106.164	31.353	76.143	97.690	513.552
Cerdos cebo (De 50 a 79 Kg.)	158.466	30.587	31.556	17.332	103.387	28.345	46.861	160.032	576.566
Cerdos cebo (De 80 a 109 Kg.)	47.332	1.526	15.856	11.742	20.579	17.679	23.390	31.047	169.151
Cerdos cebo (De 110 o más Kg.)	0	0	18.456	4.385	12.583	876	404	8.552	45.256
Total cerdos cebo	205.798	32.113	65.868	33.459	136.549	46.900	70.655	199.631	790.973
Verracos	467	727	1.541	415	4.665	275	830	2.543	11.463
Cerdas todavía no cubiertas	5.174	265	941	1.120	1.067	1.078	2.745	6.436	18.826
Cerdas cubiertas 1ª vez	3.935	522	1.055	1.252	5.111	1.490	4.028	5.798	23.191
Cerdas cubiertas más veces	18.420	1.334	7.067	6.258	7.171	10.404	16.875	33.449	100.978
Cerdas criando o en reposo	6.198	5.097	8.503	4.270	20.788	12.620	11.869	13.733	83.078
Total cerdas reproductoras	33.727	7.218	17.566	12.900	34.137	25.592	35.517	59.416	226.073
Total ganado porcino	451.513	68.097	178.073	95.024	404.121	130.783	308.662	491.480	2.127.753

ENCUESTA DEL MES DE DICIEMBRE

	ALMERÍA	CÁDIZ	CÓRDOBA	GRANADA	HUELVA	JAEN	MÁLAGA	SEVILLA	ANDALUCÍA
Lechones (hasta 20 Kg.)	46.616	21.707	49.169	27.497	113.385	30.287	120.939	162.823	572.423
Cerdos de 20 a 49 Kg. peso vivo	21.522	18.935	42.989	12.976	72.110	24.299	81.278	95.370	369.479
Cerdos cebo (De 50 a 79 Kg.)	230.443	19.485	8.539	15.706	9.871	19.686	53.019	53.443	410.192
Cerdos cebo (De 80 a 109 Kg.)	126.205	14.085	17.268	12.702	23.631	7.869	24.517	41.612	267.889
Cerdos cebo (De 110 o más Kg.)	44.990	35.752	65.240	5.273	141.223	1.095	922	216.920	511.415
Total cerdos cebo	401.638	69.322	91.047	33.681	174.725	28.650	78.458	311.975	1.189.496
Verracos	336	1.442	1.631	459	3.884	251	843	2.547	11.393
Cerdas todavía no cubiertas	2.878	1.189	781	743	0	982	3.529	4.334	14.436
Cerdas cubiertas 1ª vez	1.761	1.571	219	1.000	1.802	1.820	5.063	3.485	16.721
Cerdas cubiertas más veces	17.662	4.855	10.225	5.951	16.124	10.647	18.379	35.603	119.446
Cerdas criando o en reposo	5.531	7.846	10.511	4.578	11.085	7.821	11.183	15.788	74.343
Total cerdas reproductoras	27.832	15.461	21.736	12.272	29.011	21.270	38.154	59.210	224.946
Total ganado porcino	497.944	126.867	206.572	86.885	393.115	104.757	319.672	631.925	2.367.737

EVOLUCIÓN DE LOS EFECTIVOS DE GANADO PORCINO (1.995-2.000)

PROVINCIA	MES	AÑO						MEDIA DEL
	ENCUESTA	1995	1996	1997	1998	1999	2000	PERÍODO 95-00
ALMERÍA	Abril	206.082	280.083	273.530	293.869	327.795	474.162	309.254
	Agosto	196.631	318.074	297.520	275.784	338.633	451.513	313.026
	Diciembre	279.229	382.963	252.382	292.507	463.230	497.944	361.376
CÁDIZ	Abril	26.564	47.884	70.280	106.258	110.110	57.875	69.829
	Agosto	31.914	58.438	81.295	66.914	100.197	68.097	67.809
	Diciembre	72.068	51.428	65.759	104.634	61.601	126.867	80.393
CÓRDOBA	Abril	239.119	144.670	167.157	216.895	322.597	167.650	209.681
	Agosto	282.982	158.200	140.238	239.827	334.926	178.073	222.374
	Diciembre	191.970	240.673	201.104	278.659	189.022	206.572	218.000
GRANADA	Abril	56.961	99.283	103.341	83.352	83.995	77.730	84.110
	Agosto	63.098	104.006	138.087	90.094	97.906	95.024	98.036
	Diciembre	76.867	107.206	90.035	89.356	74.225	86.885	87.429
HUELVA	Abril	137.931	146.979	140.032	135.401	233.017	320.962	185.720
	Agosto	212.155	138.957	158.159	167.575	265.149	404.121	224.353
	Diciembre	160.357	184.737	186.322	221.586	373.552	393.115	253.278
JAEN	Abril	150.114	160.759	176.661	232.270	230.532	90.072	173.401
	Agosto	154.035	165.966	205.388	206.981	242.040	130.783	184.199
	Diciembre	170.719	149.428	163.533	239.238	205.201	104.757	172.146
MALAGA	Abril	286.064	288.768	280.009	313.740	280.212	295.817	290.768
	Agosto	259.602	311.724	300.960	307.694	309.439	308.662	299.680
	Diciembre	308.882	350.365	299.491	308.784	287.743	319.672	312.490
SEVILLA	Abril	400.827	394.285	472.991	399.935	332.307	429.175	404.920
	Agosto	411.508	390.196	388.081	391.173	380.490	491.480	408.821
	Diciembre	395.741	421.581	495.022	383.823	502.394	631.925	471.748
ANDALUCÍA	Abril	1.503.662	1.562.711	1.684.001	1.781.720	1.920.565	1.913.443	1.727.684
	Agosto	1.611.925	1.645.561	1.709.728	1.746.042	2.068.780	2.127.753	1.818.298
	Diciembre	1.655.833	1.888.381	1.753.648	1.918.587	2.156.968	2.367.737	1.956.859

EVOLUCIÓN DE LOS EFECTIVOS DE GANADO PORCINO (1.995-2.000)
ALMERÍA

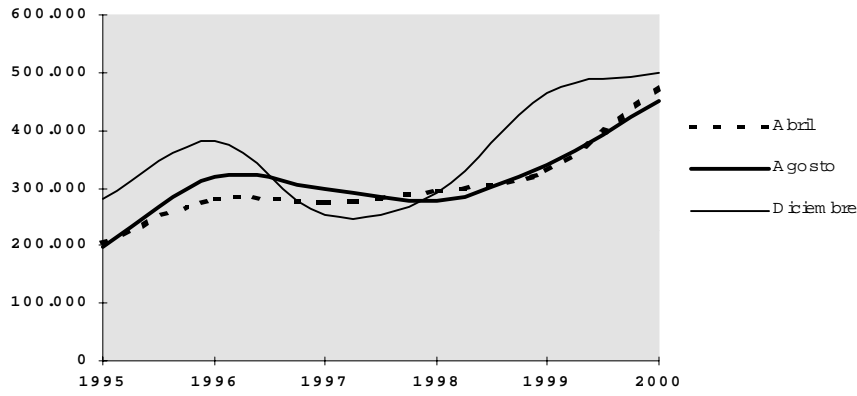

EVOLUCIÓN DE LOS EFECTIVOS DE GANADO PORCINO (1.995-2000)
CÁDIZ

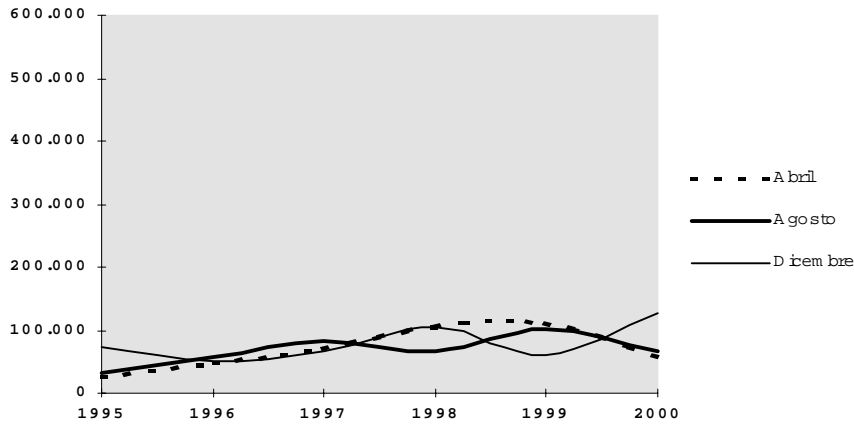

EVOLUCION DE LOS EFECTIVOS DE GANADO PORCINO (1.995-2.000)
CORDOBA

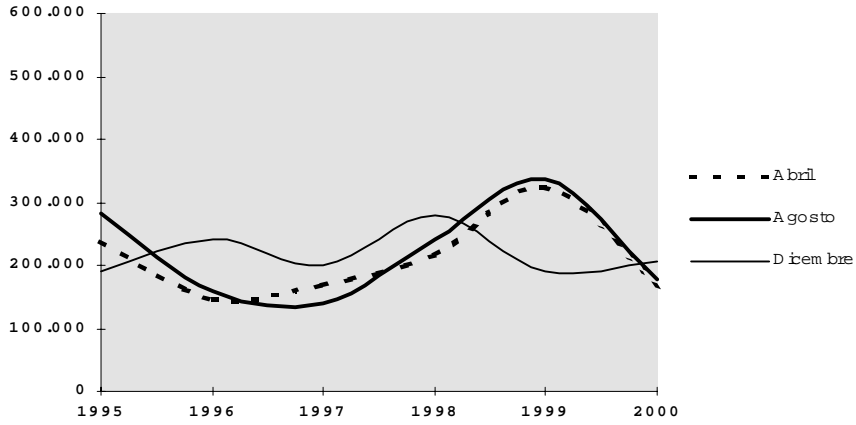

EVOLUCION DE LOS EFECTIVOS DE GANADO PORCINO (1.995-2.000)
GRANADA

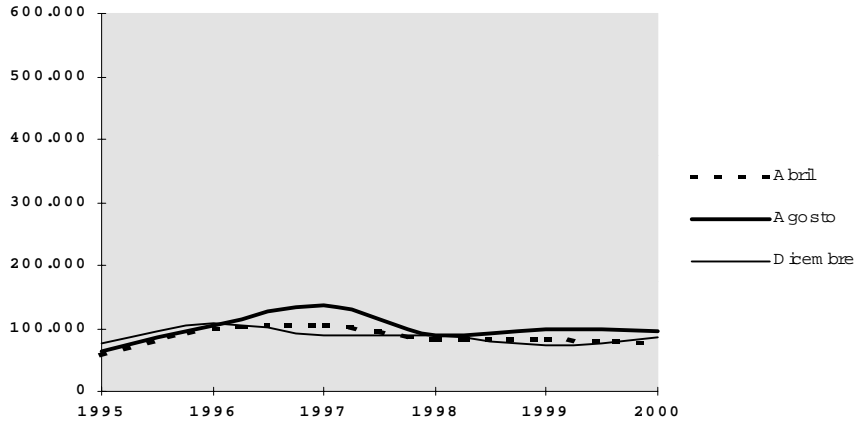

EVOLUCION DE LOS EFECTIVOS DE GANADO PORCINO (1.995-2.000)
HUELVA

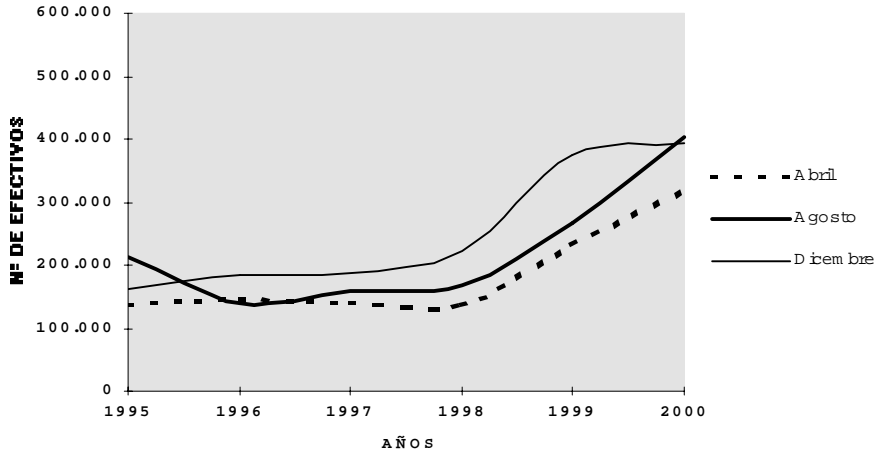

EVOLUCION DE LOS EFECTIVOS DE GANADO PORCINO (1.995-2.000)
JAEN

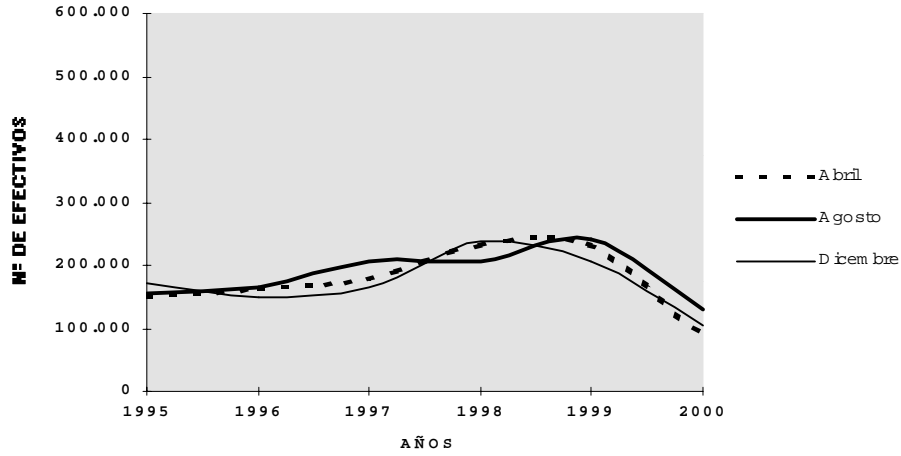

EVOLUCION DE LOS EFECTIVOS DE GANADO PORCINO (1.995-2.000)
M A L A G A

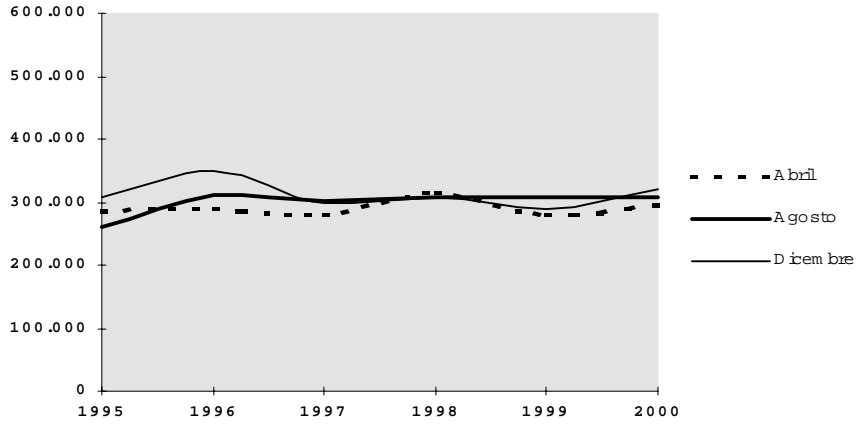

EVOLUCION DE LOS EFECTIVOS DE GANADO PORCINO (1.995-2.000)
S E V I L L A

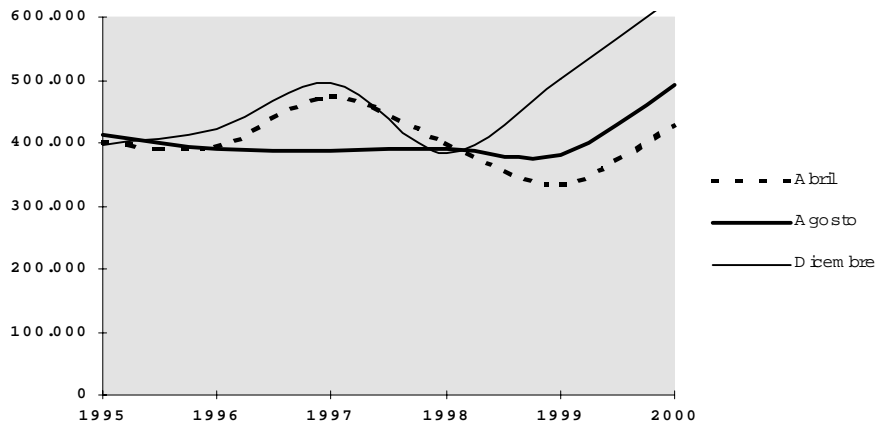

EVOLUCION DE LOS EFECTIVOS DE GANADO PORCINO (1.995-2.000)
A N D A L U C I A

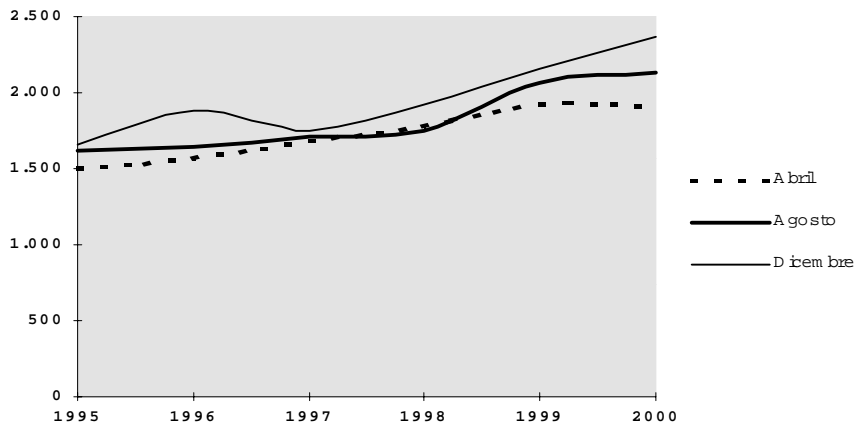

**RESULTADOS DE LAS ENCUESTAS A EXLOTACIONES DE GANADO PORCINO REALIZADAS EN 2.000
DISTRIBUCIÓN SEGÚN SISTEMAS DE EXPLOTACIÓN**

MES DE	NUMERO DE EFECTIVOS			% S/ TOTAL	
ENCUESTA	TOTAL	INTENSIVO	EXTENSIVO	INTENSIVO	EXTENSIVO
Abril	474.162	474.162	-		
Agosto	451.513	451.513	-	100,0	0,0
Diciembre	497.944	497.944	-		
Abril	57.875	47.851	10.024		
Agosto	68.097	56.146	11.951	58,0	42,0
Diciembre	126.867	42.670	84.197		
Abril	167.650	60.505	107.145		
Agosto	178.073	55.578	122.495	30,4	69,6
Diciembre	206.572	51.650	154.922		
Abril	77.730	77.730	-		
Agosto	95.024	95.024	-	100,0	0,0
Diciembre	86.885	86.885	-		
Abril	320.962	13.609	307.353		
Agosto	404.121	15.774	388.347	3,6	96,4
Diciembre	393.115	10.773	382.342		
Abril	90.072	90.072	-		
Agosto	130.783	130.783	-	100,0	0,0
Diciembre	104.707	104.707	-		
Abril	220.911	213.328	7.583		
Agosto	308.662	298.749	9.913	97,2	2,8
Diciembre	319.672	313.703	5.969		
Abril	429.175	335.836	93.339		
Agosto	491.480	380.841	110.639	70,8	29,2
Diciembre	631.925	381.778	250.147		
Abril	1.913.443	1.471.494	441.949		
Agosto	2.127.753	1.582.479	545.274	74,6	25,4
Diciembre	2.367.737	1.725.294	642.443		

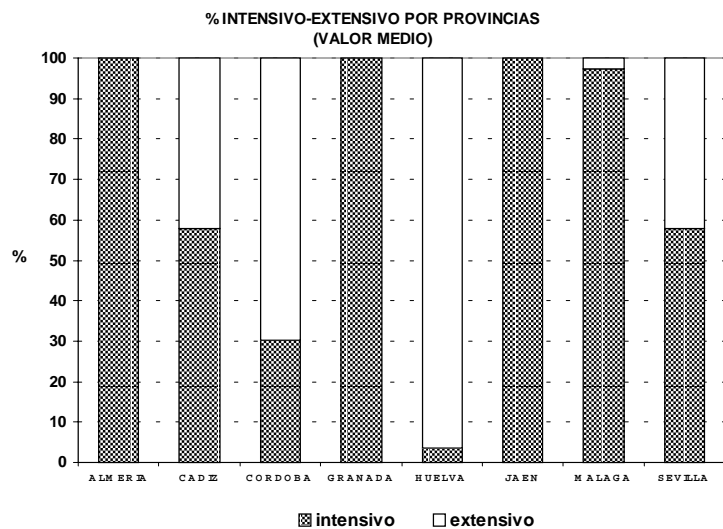
% INTENSIVO-EXTENSIVO POR PROVINCIAS (VALOR MEDIO)

CENSO DE GANADO PORCINO EN DICIEMBRE DE 2.000. EFECTIVOS DE ANDALUCÍA EN LOS ÚLTIMOS SIETE AÑOS ((miles de animales)

Año	Total de Animales	Lechones de 20 a 49 Kg de p.v.	Cerdos en cebo				Cerdas reproductoras				Que ya han parido					
			Cerdos de 20 a 49 Kg		De 50 a 79 Kg.		De 80 a 109 Kg.		110 Kg. o más		Verracos		Total		Que nunca han parido	
			Cubiertas		Cubiertas		Cubiertas		Cubiertas		No Cubiertas		Cubiertas		No Cubiertas	
			No Cubiertas		Cubiertas		Cubiertas		Cubiertas		No Cubiertas		Cubiertas		No Cubiertas	
1994	1.651.935	407.323	378.924	669.858	257.697	174.109	238.052	10.549	185.281	13.357	11.357	91.993	68.574			
1995	1.651.069	420.539	406.979	630.148	288.043	173.448	168.657	8.887	184.516	18.041	13.484	92.003	60.988			
1996	1.888.379	398.977	448.825	856.405	300.847	285.205	270.353	7.919	176.253	13.519	14.327	95.939	52.468			
1997	1.753.648	451.600	424.747	697.283	259.551	213.567	224.165	7.709	172.309	11.368	16.231	94.805	49.905			
1998	1.918.587	481.001	403.868	813.813	328.714	216.256	268.843	10.999	208.906	14.655	21.800	109.833	62.618			
1999	2.156.968	540.579	431.623	959.622	302.681	326.627	330.314	10.200	214.944	17.138	25.027	109.075	63.704			
2000	2.367.737	572.423	369.479	1.189.496	410.192	267.889	511.415	11.393	224.946	14.436	16.721	119.446	74.343			
%00/99	9	6	-17	19	26	-22	35	10	4	-19	-50	9	14			

ENCUESTA DE GANADO PORCINO DE DICIEMBRE DE 2000. NUMERO DE ANIMALES POR COMUNIDADES AUTONOMAS. PORCINO TOTAL

COMUNIDADES AUTONOMAS	Nº DE ANIMALES	% ESPAÑA
Cataluña	5.885.216	26,57
Aragón	3.525.787	15,92
Castilla-León	3.099.663	13,99
Andalucía	2.367.737	10,69
R. De Murcia	1.688.299	7,62
Extremadura	1.342.982	6,06
Castilla-La Mancha	1.293.212	5,84
C. Valenciana	1.120.058	5,06
Galicia	988.490	4,46
Navarra	469.643	2,12
La Rioja	118.165	0,53
Canarias	63.089	0,28
P. Vasco	46.038	0,21
Madrid	43.722	0,20
Baleares	39.530	0,18
P. Asturias	35.120	0,16
Cantabria	22.557	0,10
España	22.149.308	100,00

ENCUESTA DE GANADO PORCINO DE DICIEMBRE DE 2000. NUMERO DE ANIMALES POR COMUNIDADES AUTONOMAS PORCINO EXTENSIVO

COMUNIDADES AUTONOMAS	Nº DE ANIMALES	% ESPAÑA
Extremadura	963.862	51,32
Andalucía	642.443	34,20
Castilla y León	238.972	12,72
Castilla-La Mancha	32.983	1,76
España	1.878.260	100

ENCUESTA CENSO DE GANADO PORCINO. ABRIL DE 2000. Efectivos en los países de la Unión Europea (Miles de animales)

Países	Total	Lechones	Cerdos de 20 a 49 Kg de p.v.	Cerdos en cebo de 50 o más Kg. de p.v.	Reproductores de 50 o más Kg. de p.v.		
					Verracos	Hembras Total	Cubiertas
Alemania	25.728	6.720	6.336	10.045	58	2.569	1.779
Austria	3.302	895	929	1.138	10	330	224
Bélgica	7.289	2.077	1.717	2.766	16	713	543
Dinamarca	11.695	3.747	3.386	3.317	29	1.216	783
España	22.760	6.338	5.403	8.525	78	2.416	1.570
Finlandia	1.517	442	351	533	6	185	131
Francia	15.848	3.758	4.667	5.887	40	1.496	1.055
Grecia (e)	935	299	223	252	--	152	--
Holanda	13.118	5.102	2.818	3.820	42	1.336	859
Irlanda	1.753	489	543	531	4	186	134
Italia	8.307	1.479	1.632	4.450	38	708	553
Luxemburgo	80	29	16	26	-	9	6
Portugal (e)	2.424	705	716	759	--	330	--
Reino Unido	6.522	1.720	1.739	2.325	29	709	501
Suecia	1.918	566	455	691	4	202	142
Total EU-15	123.196	34.366	30.931	45.065	354	12.557	8.280

(e): estimación EUROSTAT --: datos no disponibles
Fuente.- EUROSTAT (fecha 27.10.2000), en España datos actualizados.

ENCUESTA CENSO DE GANADO PORCINO. AGOSTO DE 2000. Efectivos en los países de la Unión Europea (Miles de animales)

Países	Total	Lechones	Cerdos de 20 a 49 Kg de p.v.	Cerdos en cebo de 50 o más Kg. de p.v.	Reproductores de 50 o más Kg. de p.v.		
					Verracos	Hembras Total	Cubiertas
Alemania	--	--	--	--	--	--	--
Austria	--	--	--	--	--	--	--
Bélgica	7.135	2.009	1.667	2.753	12	694	519
Dinamarca	12.609	4.040	3.622	3.583	34	1.330	852
España	23.348	6.029	5.373	9.449	82	2.415	1.529
Finlandia	--	--	--	--	--	--	--
Francia	--	--	--	--	--	--	--
Grecia	--	--	--	--	--	--	--
Holanda	13.030	4.820	2.340	4.570	20	1.280	820
Irlanda	--	--	--	--	--	--	--
Italia	--	--	--	--	--	--	--
Luxemburgo	--	--	--	--	--	--	--
Portugal	--	--	--	--	--	--	--
Reino Unido	--	--	--	--	--	--	--
Suecia	--	--	--	--	--	--	--
Total EU-15	56.122	16.898	13.002	20.355	148	5.719	3.720

(e): estimación EUROSTAT --: datos no disponibles
Fuente.- EUROSTAT (fecha 27.10.2000), en España datos actualizados.

ENCUESTA CENSO DE GANADO PORCINO. DICIEMBRE DE 2000. Efectivos en los países de la Unión Europea (Miles de animales)

Países	Total	Lechones	Cerdos	Cerdos en	Reproductores de 50 o más Kg. de p.v.		
			de 20 a 49	cebo de 50 o	Hembras		
			Kg de p.v.	más Kg. de p.v.	Verracos	Total	Cubiertas
Alemania	25.775	6.468	6.581	10.140	59	2.527	1.749
Austria	3.348	853	949	1.212	10	324	222
Bélgica	7.266	2.013	1.691	2.834	13	715	546
Dinamarca	12.642	4.001	3.551	3.713	33	1.344	861
España	22.149	5.891	4.658	9.075	84	2.441	1.626
Finlandia	1.456	420	323	526	6	181	133
Francia	15.921	3.802	4.677	5.949	36	1.457	1.030
Grecia (e)	896	231	206	333	7	119	71
Holanda	12.822	4.935	2.042	4.560	13	1.272	834
Irlanda	1.731	482	509	551	4	185	133
Italia	8.329	1.437	1.628	4.518	38	708	557
Luxemburgo	83	27	22	26	-	8	6
Portugal	2.338	679	597	718	20	324	198
Reino Unido	5.948	1.569	1.605	2.093	28	653	461
Suecia	1.896	564	436	686	4	206	142
	-						
Total EU-15	122.600	33.372	29.475	46.934	355	12.464	8.569

(e): estimación EUROSTAT --: datos no disponibles

Fuente.- EUROSTAT (fecha 4.5.2001), en España datos actualizados.

8.-DISPOCIONES AGRARIAS Y PESQUERAS PUBLICADAS EN BOE Y BOJA

RANGO	Nº y/o FECHA	MATERIA	BOJA	FECHA
Decreto 216/2001	25-10-2001	CONSEJERIA DE AGRICULTURA Y PESCA.- Se regula el procedimiento de autorización y acreditación y el registro de los laboratorios de productos agrarios, alimentarios y de medios de la producción agraria.	116	06-10-2001
Orden	16-10-2001	CONSEJERIA DE ECONOMÍA Y HACIENDA. Se establecen determinadas medidas para la utilización del euro en la Administración de la Junta de Andalucía durante el periodo transitorio.	123	23-10-2001
Resoluc.	31-07-2001	CONSEJERIA DE AGRICULTURA Y PESCA.- Se fijan las bases para el cálculo de las subvenciones máximas que podrán percibir las Agrupaciones de Defensa Sanitaria en el ámbito Ganadero (ADSG) para el periodo comprendido entre el 1 de octubre de 2.001 y el 30 de septiembre de 2.002.	124	25-10-2001
Resoluc.	17-09-2001	CONSEJERIA DE AGRICULTURA Y PESCA.- Se conceden becas al amparo de la normativa que se cita.	124	25-10-2001
Decreto 236/2001	23-10-2001	CONSEJERIA DE AGRICULTURA Y PESCA.- Se establecen ayudas a los regadíos en Andalucía.	125	27-10-2001
Orden	08-10-2001	CONSEJERIA DE AGRICULTURA Y PESCA.- Se aprueba el Reglamento Específico de Producción Integrada de Patata.	125	27-10-2001
Resoluc.	28-09-2001	CONSEJERIA DE AGRICULTURA Y PESCA.- Se hacen públicas las inscripciones de cancelación practicadas en el Registro de las Sociedades Agrarias de Transformación que se relacionan.	130	10-11-2001
Resoluc.	14-09-2001	CONSEJERIA DE AGRICULTURA Y PESCA.- Se hacen públicas subvenciones concedidas, al amparo de la normativa que se cita, correspondientes al año 2001.	130	10-11-2001
Resoluc.	21-09-2001	CONSEJERIA DE AGRICULTURA Y PESCA.- Se hace pública la subvención concedida a la Comunidad de Regantes Sector B-XII Bajo Guadalquivir, del TM de Lebrija (Sevilla), al amparo de la normativa que se cita, correspondiente a la convocatoria del año 2000.	130	10-11-2001
Decreto	242/2001 6-11-2001	CONSEJERIA DE AGRICULTURA Y PESCA.- Se regula la marca Calidad Certificada para los productos agroalimentarios y pesqueros.	131	13-11-2001

Orden	05-11-2001	CONSEJERIA DE AGRICULTURA Y PESCA.- Se desarrolla y regula el procedimiento de concesión de la subvención a la contratación del seguro de encefalopatía espongiforme bovina en el ejercicio 2001.	134	20-11-2001
Orden	15-11-2001	CONSEJERIA DE AGRICULTURA Y PESCA.- Se abre un nuevo plazo de solicitud de ayudas y se modifica la de 29 de junio de 2001, por la que se regula la concesión de ayudas a las Organizaciones Profesionales Agrarias con ámbito de actuación en Andalucía para facilitar su funcionamiento y gestión, así como para el desarrollo de actividades de divulgación y transferencia de tecnología agraria, y se efectúa convocatoria de las mismas para el año 2001.	134	20-11-2001
Orden	07-11-2001	CONSEJERIA DE AGRICULTURA Y PESCA.- Se modifica la Orden de 6 de mayo de 1997, por la que se regula el uso de productos fitosanitarios en el cultivo del arroz en la zona de influencia del Parque Nacional de Doñana.	137	27-11-2001
Orden	10-12-2001	CONSEJERIA DE AGRICULTURA Y PESCA.- Se regulan y convocan ayudas para la instalación y gestión de laboratorios de análisis de características del aceite de oliva, en el marco del Programa de Mejora de la Calidad de la Producción del Aceite de Oliva para la campaña 2001/2.002	144	15-12-2001
Resoluc.	12-09-2001	CONSEJERIA DE AGRICULTURA Y PESCA.- Se hacen públicas las subvenciones concedidas a las Agrupaciones de Defensa Sanitaria en el ámbito Ganadero (ADSG) para el periodo comprendido desde el 1 de octubre de 2000 al 30 de septiembre de 2001.	145	18-12-2001
Orden	21-09-2001	CONSEJERIA DE AGRICULTURA Y PESCA.- Corrección de errores de la citada orden, por la que se dictan normas de aplicación en la Comunidad Autónoma de Andalucía de las ayudas previstas en el Real Decreto-Ley 10/2001, para reparar los efectos producidos por las lluvias persistentes en determinados cultivos y zonas geográficas en la Comunidad Autónoma de Andalucía, y se establecen medidas adicionales.	147	22-12-2001
Decreto 280/2001	26-12-2001	Consejería de la Presidencia.- Se establecen las ayudas de la Junta de Andalucía a los sectores agrícola, ganadero y forestal incluidas en el Programa Operativo Integrado Regional de Andalucía para el Desarrollo del Marco Comunitario de Apoyo 2000-2006.	149	29-12-2001

Resoluc.	12-11-2001	CONSEJERIA DE AGRICULTURA Y PESCA.- Se publica el Convenio de colaboración entre la Consejería y el Instituto de Crédito Oficial para la instrumentación de una línea de préstamos bonificados para titulares de explotaciones de ganadería extensiva, cultivos cerealistas y del cultivos de uva de mesa previsto en el capítulo II de la Orden de 13 de febrero de 2001, por la que se dictan normas sobre ayudas para reparar los efectos producidos por la sequía y otras actividades climatológicas en diferentes cultivos de Andalucía.	149	29-12-2001
----------	------------	--	-----	------------

RANGO	Nº y/o FECHA	MATERIA	BOE	FECHA
Resoluc.	14-09-2001	M.A.P.A. Maquinaria Agrícola- Se convoca la I Demostración Internacional de Maquinaria para el cultivo y la Recolección de Frutas subtropicales.	237	03-10-2001
Orden	19-09-2001	M.A.P.A. Productores de semillas.- Se conceden títulos de productor de semillas con carácter definitivo a una entidad, un cambio de titularidad y anulaciones de concesión a una entidad.	237	03-10-2001
Resoluc.	14-09-2001	M.A.P.A. Maquinaria agrícola.- Se convoca la “VI Demostración Internacional de Maquinaria para Cultivos Hortícolas : Preparación de Suelos, Siembras, Trasplantes y Recolección”.	239	05-10-2001
Orden	03-10-2001	M.A.P.A. Seguros agrarios combinados.- Se corrigen errores en la Orden de 20 de septiembre de 2001, por la que se definen el ámbito de aplicación, las condiciones técnicas mínimas de cultivo, rendimientos, precios y fechas de suscripción en relación con el seguro de rendimientos ante condiciones climáticas adversas, en la producción de uva de vinificación (cosecha 2002), comprendido en los planes anuales de seguros agrarios combinados.	239	05-10-2001
Resoluc.	30-08-2001	M.A.P.A. Subvenciones.- Se resuelve la publicación de las subvenciones concedidas en el segundo trimestre de 2001 con cargo al Programa 716A: “Comercialización y competitividad de la industria agroalimentaria y calidad y seguridad alimentaria”.	239	05-10-2001
Orden	11-10-2001	Ministerio de la Presidencia.- Se modifican los anexos II de los Reales Decretos 280/1994, de 18 de febrero y 569/1990, de 27 de abril, por los que se establecen los límites máximos de residuos de plaguicidas y su control en determinados productos de origen vegetal y animal (16 modificación).	249	17-10-2001
Orden	10-10-2001	M.A.P.A. Productos agrarios.- Se homologa el contrato-tipo plurianual de compraventa de clementinas para su transformación en gajos.	251	19-10-2001

Orden	10-10-2001	M.A.P.A. Productos agrarios.- Se homologa el contrato-tipo anual de compraventa de clementinas para su transformación en gajos, que regirá durante la campaña 2001-2002.	251	19-10-2001
Orden	10-10-2001	M.A.P.A. Subvenciones.- Se regulan las subvenciones destinadas a financiar los gastos de las elecciones a Vocales de los Consejos Reguladores de las Denominaciones de Origen y Específicas dependientes del Ministerio de Agricultura, Pesca y Alimentación.	251	19-10-2001
Resoluc.	05-10-2001	M.A.P.A. Productores de semillas.- Se conceden nuevos títulos de Productores de semillas, con carácter provisional, a diversas entidades.	257	26-10-2001
Orden	15-10-2001	M.A.P.A. Productos agrarios.- Se homologa el contrato-tipo de compraventa de pomelo para su transformación en zumo.	258	27-10-2001
Orden	15-10-2001	M.A.P.A. Productos agrarios.- Se homologa el contrato-tipo plurianual de compraventa de "satsumas" para su transformación en gajos.	259	29-10-2001
Orden	15-10-2001	M.A.P.A. Productos agrarios.- Se homologa el contrato-tipo anual de compraventa de "satsumas" para su transformación en gajos, que regirá durante la campaña 2001/2002.	259	29-10-2001
Resoluc.	02-10-2001	M.A.P.A. Subvenciones.- Se anuncia la publicidad de las subvenciones concedidas por el mismo cargo a los Fondos Comunitarios Europeos del FEOGA-GARANTÍA.	259	29-10-2001
Real Decreto	1227/2001 08-11-2001	M.A.P.A. Sector vitivinícolas.- Sobre declaraciones de existencias, cosecha de uva y producción, del sector vitivinícola.	269	09-11-2001
Orden	12-11-2001	M.A.P.A. Sanidad animal.- Se modifica la Orden de 8 de junio de 2001 por la que se establecen medidas específicas de prevención en relación con la fiebre catarral ovina o lengua azul.	273	14-11-2001
Resoluc.	25-10-2001	M.A.P.A. Comunidad Autónoma de Andalucía.- Se da publicidad al Convenio de Colaboración entre el Fondo Andaluz de Garantía Agraria y la Junta de Andalucía para la cofinanciación de los trabajos de control asistido por teledetección de las superficies de determinados regímenes Comunitarios de ayudas en los sectores de cultivos herbáceos.	274	15-11-2001
Orden	15-11-2001	M.A.P.A. Sanidad animal.- Se deroga la Orden de 16 de agosto de 2001, por la que se establecen las condiciones de movimiento de ganado porcino para el control de la peste porcina clásica en España.	275	16-11-2001
Orden	14-11-2001	M.A.P.A. Ayudas.- Se fija el importe definitivo de las ayudas por vaca nodriza y por novilla.	276	17-11-2001

Resoluc.	06-11-2001	M.A.P.A. Valores en euros.- Se da publicidad a la reconversión a euros de los valores expresados en pesetas de las sanciones establecidas en la normativa vigente en el ámbito competencial del Departamento.	276	17-11-2001
Orden	14-11-2001	M.A.P.A. Ayudas.- Se establece una línea de apoyo a las industrias extractoras, refineras y envasadoras de aceite de orujo de oliva.	278	20-11-2001
Real Decreto	1230/2001 08-11-2001	Ministerio de la Presidencia.- Se aprueba la Reglamentación Técnico-Sanitaria para la Elaboración, Circulación y Venta de las Aceitunas de Mesa.	279	21-11-2001
Resoluc.	22-10-2001	M.A.P.A. Homologaciones.- Se autoriza la inscripción en Registros Oficiales de Maquinaria Agrícola de los tractores marca “Landini”, modelos que se citan.	280	22-11-2001
Orden	12-11-2001	M.A.P.A. Variedades comerciales de plantas.- Se dispone la inscripción de una variedad de clementina en la lista de variedades comerciales de mandarina.	280	22-11-2001
Orden	15-11-2001	M.A.P.A. Ganado vacuno.- Se modifica la Orden de 21 de diciembre de 1999 por la que se crea la Mesa de Coordinación de Identificación y Registro de los Animales de la Especie Bovina y se regula una base de datos informatizada.	281	23-11-2001
Resoluc.	28-09-2001	M.A.P.A. Homologaciones.- Se resuelve la homologación genérica del tractor marca “Same”, modelo Row Crop 100.6 DT.	281	23-11-2001
Resoluc.	28-09-2001	M.A.P.A. Homologaciones.- Se resuelve la homologación de la estructura de protección marca “SDFG”, modelo C37, tipo cabina con dos puertas, válida para los tractores marca “Same”, modelo ROW CROP 100.6 DT, versión cadenas.	281	23-11-2001
Resoluc.	28-09-2001	M.A.P.A. Homologaciones.- Se resuelve la homologación genérica del tractor marca “Kubota”, modelo M 9000 DTE.	281	23-11-2001
Resoluc.	28-09-2001	M.A.P.A. Homologaciones.- Se resuelve la homologación de la estructura de protección marca “Kubota”, modelo SFM-F90LP, tipo bastidor de dos postes atrasado, válida para los tractores marca “Kubota”, modelo M 9000 DTL, versión 4RM.	281	23-11-2001
Orden	12-11-2001	M.A.P.A. Variedades comerciales de plantas.- Se dispone la inscripción de variedades de cebolla en la lista de variedades comerciales.	281	23-11-2001
Orden	12-11-2001	M.A.P.A. Variedades comerciales de plantas.- Se dispone la inscripción de una variedad de dactilo en la lista de variedades comerciales.	281	23-11-2001
Orden	12-11-2001	M.A.P.A. Variedades comerciales de plantas.- Se dispone la inscripción de variedades de girasol en la lista de variedades comerciales.	281	23-11-2001

Orden	12-11-2001	M.A.P.A. Variedades comerciales de plantas.- Se dispone la inscripción de una variedad de judía en la lista de variedades comerciales.	281	23-11-2001
Orden	12-11-2001	M.A.P.A. Variedades comerciales de plantas.- Se dispone la inscripción de variedades de maíz en la lista de variedades comerciales.	281	23-11-2001
Orden	12-11-2001	M.A.P.A. Variedades comerciales de plantas.- Se dispone la inscripción de variedades de remolacha azucarera en la lista de variedades comerciales.	281	23-11-2001
Orden	12-11-2001	M.A.P.A. Variedades comerciales de plantas.- Se dispone la inscripción de variedades de trigo blando en la lista de variedades comerciales.	281	23-11-2001
Orden	12-11-2001	M.A.P.A. Variedades comerciales de plantas.- Se dispone la inscripción de una variedad de festuca en la lista de variedades comerciales.	281	23-11-2001
Orden	22-11-2001	M.A.P.A. Ganadería.- Se fija para el ejercicio 2001 el importe unitario de las ayudas previstas por el Real Decreto 1734/2000, de 20 de octubre, por el que se establecen ayudas para la adquisición de animales de reposición de determinadas razas bovinas, ovinas y caprinas autóctonas españolas.	282	24-11-2001
Resoluc.	05-11-2001	M.A.P.A. Homologaciones.- Se resuelve la homologación de la estructura de protección marca "Landini", modelo TS 28, tipo bastidor, válida para los tractores marca "Landini", modelos que se citan, versión Cadenas.	285	28-11-2001
Resoluc.	05-11-2001	M.A.P.A. Homologaciones.- Se resuelve la autorización de inscripción en los Registros Oficiales de Maquinaria Agrícola de la estructura de protección marca "Case Steyr", modelos "130.03, 131.02 y 130.13", para los tractores marca "Steyr", modelos que se citan.	285	28-11-2001
Resoluc.	30-10-2001	M.A.P.A. Subvenciones.- Se resuelve la publicación de las subvenciones concedidas en el tercer trimestre de 2001, con cargo al programa 716A : "Comercialización y competitividad de la industria agroalimentaria y calidad y seguridad alimentaria", aplicación presupuestaria 21.01.716A.776.01.	285	28-11-2001
Orden	22-11-2001	M.A.P.A. Ayudas.- Se amplía el plazo para la presentación de los justificantes de gasto para los beneficiarios de las ayudas reguladas por la Orden de 16 de julio de 2001 que no hayan solicitado anticipos de su importe.	285	28-11-2001
Orden	22-11-2001	M.A.P.A. Azúcar.- Se asignan cuotas de azúcar.	285	28-11-2001
Real Decreto	1228/2001 08-11-2001	M.A.P.A. Sanidad animal.- Se establecen medidas específicas de lucha y erradicación de la fiebre catarral ovina o lengua azul.	287	30-11-2001

Real Decreto	1322/2001 30-11-2001	Ministerio de Economía.- Se establecen las reglas para la constancia en la unidad de cuenta euro de los asientos que se practiquen en los registros públicos administrativos.	288	01-12-2001
Orden	28-11-2001	Ministerio de Hacienda.- Sobre índices de precios de mano de obra y materiales correspondientes a los meses de junio, julio y agosto de 2001 aplicables a la revisión de precios de contratos de las Administraciones Públicas.	288	01-12-2001
Resoluc.	12-11-2001	M.A.P.A. Homologaciones.- Se resuelve la autorización de inscripción en los Registros Oficiales de Maquinaria Agrícola de los Tractores con marca “New Holland”, “Valdapaná” y “McCormick”, modelos que se citan.	290	04-12-2001
Resoluc.	19-11-2001	M.A.P.A. Productores de semillas.- Se concede nuevo título de Productor de Semillas, con carácter provisional, a una entidad.	291	05-12-2001
Orden	22-11-2001	M.A.P.A. Denominaciones de origen.- Se ratifica el Reglamento de las Denominaciones de origen “Málaga” y “Sierra de Málaga” y de su Consejo Regulador.	295	10-12-2001
Orden	08-11-2001	M.A.P.A. Premios Alimentos de España.- Se hace pública la relación de galardonados en el XV Premio “Alimentos de España” en las modalidades de “Medios de Comunicación”, “Restauración” y “Fotografía”.	296	11-12-2001
Resoluc.	21-11-2001	M.A.P.A. Maquinaria agrícola.- Se resuelve la autorización de inscripción en los Registros Oficiales de Maquinaria Agrícola de los tractores con marcas “Case IH”, “Benassi” y “New Holland”, modelos que se citan.	297	12-12-2001
Resoluc.	21/11/2001	M.A.P.A. Homologaciones.- Se resuelve la homologación de la estructura de protección marca “Mensilla”, modelo M5400, tipo cabina de dos postes, válida para los tractores marca “Kubota”, modelos M 5400 DT y M 5700 –DT, versión 4RM.	297	12-12-2001
Orden	30-11-2001	Ministerio de la Presidencia.- Se modifica el anexo II del Real Decreto 280/1994, de 18 de febrero, por el que se establecen los límites máximos de residuos de plaguicidas y su control en determinados productos de origen vegetal (17ª modificación).	298	13-12-2001
Orden	30-11-2001	Ministerio de la Presidencia.- Se modifica la Orden de 13 de septiembre de 1988 que aprueba la norma específica para la peritación de siniestros en el cultivo de cebolla.	298	13-12-2001

Orden	30-11-2001	Ministerio de la Presidencia.- Se aprueba la norma específica para la peritación de siniestros en el seguro integral y complementario del cultivo de cereales de invierno en secano.	299	14-12-2001
Orden	30-11-2001	Ministerio de la Presidencia.- Se aprueba la norma específica para la peritación de siniestros en el seguro de rendimientos y complementario del cultivo de aceituna.	299	14-12-2001
Orden	07-12-2001	Ministerio de la Presidencia.- Se modifican los anexos II de los reales Decretos 280/1994, de 18 de febrero, y 569/1990, de 27 de abril, por los que se establecen los límites máximos de residuos de plaguicidas y su control en determinados productos de origen vegetal y animal (18ª modificación).	300	15-12-2001
Real Decreto	1377/2001 07-12-2001	M.A.P.A. Animales bovinos.- Se modifica el Real Decreto 1980/1998, de 18 de septiembre, por el que se establece un sistema de identificación y registro de los animales de la especie bovina.	311	28-12-2001
Real Decreto	1467/2001 27-12-2001	M.A.P.A. Ganadería.- Se derogan el Real Decreto 1738/1997, de 20 de noviembre, por el que se establecen ayudas a los programas de carne de vacuno de calidad, y el Real Decreto 1973/1999, de 23 de diciembre, sobre determinadas ayudas comunitarias en ganadería.	311	28-12-2001
Real Decreto	1416/2001 14-12-2001	Ministerio de la Presidencia.- Sobre envases de productos fitosanitarios.	311	28-12-2001
Real Decreto	1470/2001 27-12-2001	Ministerio de la Presidencia.- Se modifica el Real Decreto 109/1995, de 27 de enero, sobre medicamentos veterinarios.	311	28-12-2001
Orden	20-12-2001	M.A.P.A. Ganado vacuno.- Se fijan las fechas de recuento de la carga ganadera de las explotaciones de ganado vacuno para el cobro del pago por extensificación, correspondientes al segundo semestre de 2001.	311	28-12-2001
Orden	20-12-2001	M.A.P.A. Vinos.- Se publica el calendario de concursos de vinos que se celebrarán durante el año 2002 en el territorio nacional.	313	31-12-2001

9.- EXTRACTO DE LEGISLACION DE LA UE. JUNIO Y JULIO DE 2.001**ALGODÓN**

*Reglamento (CE) n° 2442/2001, L329

de la Comisión, de 13 de diciembre de 2001, por el que se determina, para el algodón sin desmotar, tanto la nueva estimación de la producción para la campaña de 2001/02 como la nueva reducción provisional del precio de objetivo que resulte de ella

AZÚCAR

*Reglamento (CE) n° 1943/2001, L263

de la Comisión, de 2 de octubre de 2001, por el que se fija, para el mes de septiembre de 2001, el tipo de cambio específico para el importe del reembolso de los gastos de almacenamiento en el sector del azúcar

*Reglamento (CE) n° 1993/2001 de la Comisión, de 11 de octubre de 2001, por el que se fijan, para la campaña de comercialización 2000/01, los importes de las cotizaciones a la producción en el sector del azúcar

*Reglamento (CE) n° 1994/2001 de la Comisión, de 11 de octubre de 2001, por el que se fija, para la campaña de comercialización 2000/01, el importe que deben pagar los fabricantes de azúcar a los vendedores de remolacha dada la diferencia entre el importe máximo de la cotización B y el importe de esta cotización

CARNES DE OVINO Y CAPRINO

*Reglamento (CE) n° 1992/2001 de la Comisión, de 11 de octubre de 2001, por el que se determinan, para la campaña de comercialización de 2001, la pérdida de renta estimada y el importe previsto de la prima pagadera por oveja y cabra y por el que se fija el importe del segundo anticipo de esa prima

*Reglamento (CE) n° 2529/2001, L341

del Consejo, de 19 de diciembre de 2001, por el que se establece la organización común de mercados en el sector de la carne de ovino y caprino

*Reglamento (CE) n° 2550/2001, L341

de la Comisión, de 21 de diciembre de 2001, que establece las disposiciones de aplicación, en lo referente a los regímenes de primas, del Reglamento (CE) n° 2529/2001 del Consejo, por el que se establece la organización común del mercado de las carnes de ovino y de caprino, y modifica el Reglamento (CE) n° 2419/2001

CARNE DE PORCINO

*2001/735/CE, L275

Decisión de la Comisión, de 17 de octubre de 2001, por la que se modifica por segunda vez la Decisión 2001/550/CE relativa al marcado y la utilización de carne de porcino en España con arreglo a lo establecido en el artículo 9 de la Directiva 80/217/CEE del Consejo [notificada con el número C(2001) 3154]

CARNE DE VACUNO

*Reglamento (CE) n° 2088/2001, L282

de la Comisión, de 25 de octubre de 2001, por el que se modifica el Reglamento (CE) n° 2342/1999 que establece disposiciones de aplicación del Reglamento (CE) n° 1254/1999 del Consejo por el que se establece la organización común de mercados en el sector de la carne de vacuno, en lo relativo a los regímenes de primas

CEREALES Y ARROZ

*Reglamento (CE) n° 1987/2001 del Consejo, de 8 de octubre de 2001, que modifica el Reglamento (CE) n° 3072/95 por el que se establece la organización común del mercado del arroz

CULTIVOS HERBÁCEOS

*Reglamento (CE) n° 2058/2001, L277

de la Comisión, de 19 de octubre de 2001, por el que se introduce una excepción al Reglamento (CE) n° 2316/1999 que establece las disposiciones de aplicación del Reglamento (CE) n° 1251/1999 del Consejo, en lo que atañe a la posibilidad de acogerse a los pagos por superficie

FONDOS COMUNES

*Reglamento (CE) n° 1934/2001, L262

de la Comisión, de 1 de octubre de 2001, por el que se modifica el Reglamento (CE) n° 296/96, relativo a los datos que deberán transmitir los Estados miembros y a la contabilización mensual de los gastos financiados con cargo a la sección de Garantía del Fondo Europeo de Orientación y de Garantía Agrícola (FEOGA)

*Reglamento (CE) n° 2025/2001, L274

de la Comisión, de 16 de octubre de 2001, que modifica el Reglamento (CE) n° 1663/95 por el que se establecen las disposiciones de aplicación del Reglamento (CEE) n° 729/70 del Consejo en lo que concierne al procedimiento de liquidación de cuentas de la sección de Garantía del FEOGA

*2001/C361/01, C361

Publicación de los datos esenciales de las Decisiones de concesión de ayuda financiera en virtud del Reglamento (CE) n° 1164/94, por el que se crea el Fondo de Cohesión, modificado por los Reglamentos (CE) n° 1264/1999 y (CE) n° 1265/1999 del Consejo, de 21 de junio de 1999

FRUTAS Y HORTALIZAS TRANSFORMADAS

*Reglamento (CE) n° 1932/2001, 1262

de la Comisión, de 1 de octubre de 2001, por el que se fija, para la campaña 2001/02, el precio de compra por los organismos almacenadores de las pasas y los higos secos no transformados

*Reglamento (CE) n° 1933/2001, 1262

de la Comisión, de 1 de octubre de 2001, por el que se reducen, para la campaña 2001/02, los importes de la ayuda a los pequeños cítricos enviados a la transformación debido al rebasamiento del umbral de transformación en determinados Estados miembros

*Reglamento (CE) n° 2396/2001, L325

de la Comisión, de 7 de diciembre de 2001, por el que se establecen las normas de comercialización de los puerros

INTERVENCIÓN

*Reglamento (CE) n° 2035/2001, L275

de la Comisión, de 17 de octubre de 2001, por el que se establecen los coeficientes de depreciación que se habrán de aplicar a la compra de productos agrícolas de intervención para el ejercicio 2002

LECHE Y PRODUCTOS LÁCTEOS

*2001/C305/01, C305

Informe especial del Tribunal de Cuentas n° 6/2001 sobre las cuotas lecheras, acompañado de las respuestas de la Comisión

LEGISLACIÓN VETERINARIA Y ALIMENTO DE LOS ANIMALES

*Directiva 2001/79/CE de la Comisión, de 17 septiembre de 2001, por la que se modifica la Directiva 87/153/CEE del Consejo por la que se fijan líneas directrices para la evaluación de los aditivos en la alimentación animal

*Decisión de la Comisión, L280

de 23 de octubre de 2001, por la que se modifica por cuarta vez la Decisión 2001/532/CE relativa a determinadas medidas de protección contra la peste porcina clásica en España [*notificada con el número C(2001) 3221*]

*2001/863/CE, L321

Decisión de la Comisión, de 5 de diciembre de 2001, relativa a determinadas medidas de protección contra la peste porcina clásica en España [*notificada con el número C(2001) 4250*]

*2001/925/CE, L339

Decisión de la Comisión, de 20 de diciembre de 2001, relativa a determinadas medidas de protección contra la peste porcina clásica en España y por la que se deroga la Decisión 2001/863/CE [*notificada con el número C(2001) 4720*]

MATERIAS GRASAS

*Reglamento (CE) n° 1979/2001 de la Comisión, de 10 de octubre de 2001, que modifica el Reglamento (CE) n° 2138/97 por el que se delimitan las zonas de producción homogénea de aceite de oliva

*Reglamento (CE) n° 1980/2001 de la Comisión, de 10 de octubre de 2001, por el que se fijan, para la campaña de comercialización 2000/01, la producción estimada de aceite de oliva y el importe de la ayuda unitaria a la producción que puede ser anticipado

*Reglamento (CE) n° 2042/2001, L276

de la Comisión, de 18 de octubre de 2001, que modifica el Reglamento (CEE) n° 2568/91 relativo a las características de los aceites de oliva y de los aceites de orujo de oliva y sobre sus métodos de análisis, así como las notas complementarias que figuran en el anexo I del Reglamento (CEE) n°

2658/87 del Consejo relativo a la nomenclatura arancelaria y estadística y al arancel aduanero común

*Reglamento (CE) n° 2067/2001, L278

de la Comisión, de 22 de octubre de 2001, por el que se fijan los rendimientos de aceitunas y aceite de la campaña 2000/01

*Reglamento (CE) n° 2070/2001, L280

de la Comisión, de 23 de octubre de 2001, que modifica el Reglamento (CE) n° 2366/98 por el que se establecen disposiciones de aplicación del régimen de ayuda a la producción de aceite de oliva para las campañas de comercialización 1998/99 a 2000/01

*Reglamento (CE) n° 2152/2001, L288

de la Comisión, de 31 de octubre de 2001, que modifica el Reglamento (CE) n° 2815/98 relativo a las normas comerciales del aceite de oliva

*Reglamento (CE) n° 2388/2001, L323

de la Comisión, de 6 de diciembre de 2001, que establece, con respecto a España e Italia, excepciones a lo dispuesto en el apartado 1 del artículo 1 y en el apartado 1 del artículo 20 del Reglamento (CE) n° 2366/98 por el que se establecen disposiciones de aplicación del régimen de ayuda a la producción de aceite de oliva para las campañas de comercialización 1998/99 a 2003/04

*Reglamento (CE) n° 2407/2001, L326

de la Comisión, de 10 de diciembre de 2001, por el que se fijan los límites máximos de financiación de las medidas para la mejora de la calidad de la producción de aceite de oliva y aceitunas de mesa para el ciclo de producción 2002/03 y se establece una excepción al apartado 3 del artículo 3 del Reglamento (CE) n° 528/1999

*2001/883/CE, L327

Decisión de la Comisión, de 6 de diciembre de 2001, por la que se modifica la Decisión 2001/650/CE relativa a la concesión de una ayuda a la producción de aceitunas de mesa en España [*notificada con el número C(2001) 3918*]

*Reglamento (CE) n° 2486/2001, L335

de la Comisión, de 18 de diciembre de 2001, por el que se fija la restitución por la producción de aceite de oliva utilizado para la fabricación de determinadas conservas

PESCA

*Reglamento (CE) n° 2561/2001, L344

del Consejo, de 17 de diciembre de 2001, por el que se fomenta la reconversión de los buques y los pescadores dependientes hasta 1999 del Acuerdo de pesca con Marruecos

VINOS

*Reglamento (CE) n° 1942/2001, L263

de la Comisión, de 2 de octubre de 2001, que modifica el Reglamento (CE) n° 1608/2000 por el que se fijan medidas transitorias en espera de las disposiciones definitivas de aplicación del Reglamento (CE) n° 1493/1999 del Consejo por el que se establece la organización común del mercado vitivinícola

*Reglamento (CE) n° 2022/2001, L273

de la Comisión, de 15 de octubre de 2001, que modifica el Reglamento (CE) n° 1623/2000 por el que se fijan las disposiciones de aplicación del Reglamento (CE) n° 1493/1999 del Consejo por el que se establece la organización común del mercado vitivinícola, en lo que respecta a los mecanismos de mercado

*Reglamento (CE) n° 2047/2001, L276

de la Comisión, de 18 de octubre de 2001, que modifica el Reglamento (CE) n° 1623/2000 por el que se fijan las disposiciones de aplicación del Reglamento (CE) n° 1493/1999 del Consejo por el que se establece la organización común del mercado vitivinícola, en lo que respecta a los mecanismos de mercado

*Reglamento (CE) n° 2585/2001, L345

del Consejo, de 19 de diciembre de 2001, que modifica el Reglamento (CE) n° 1493/1999 por el que se establece la organización común del mercado vitivinícola

POLÍTICA AGRÍCOLA COMÚN

*Reglamento (CE) n° 2419/2001, L327

de la Comisión, de 11 de diciembre de 2001, por el que se establecen disposiciones de aplicación del sistema integrado de gestión y control de determinados regímenes de ayudas comunitarios introducido por el Reglamento (CEE) n° 3508/92 del Consejo

OTROS SECTORES

AMPLIACIÓN UE

*Reglamento (CE) n° 2382/2001, L323

del Consejo, de 4 de diciembre de 2001, que modifica el Reglamento (CE) n° 1267/1999, por el que se crea un instrumento de política estructural de preadhesión

INSTITUCIONES Y ORGANISMOS COMUNITARIOS

*2001/C287/01, C287

La gobernanza europea — un Libro Blanco (COM(2001) 428 final)

*2001/844/CE, Euratom, L317

Decisión de la Comisión, de 29 de noviembre de 2001, por la que se modifica su Reglamento interno *[notificada con el número C(2001) 3031]*

*2001/937/CE, CECA, Euratom, L345

Decisión de la Comisión, de 5 de diciembre de 2001, por la que se modifica su Reglamento interno *[notificada con el número C(2001) 3714]*