

**BOLETIN BIMESTRAL
DE
INFORMACION AGRARIA Y PESQUERA**

SECRETARÍA GENERAL
DE
AGRICULTURA Y GANADERÍA

Servicio de Estudios y Estadísticas

Nº 162
Sevilla, Mayo-Junio de 2.003

Se permite la reproducción total o parcial de los datos o
gráficos de esta publicación, citando su procedencia.

INDICE

	PAG.
1.- LA COYUNTURA AGRARIA EN MARZO Y ABRIL DE 2003	4
2.- ESTADISTICAS AGRICOLAS	17
2.1. Avances de superficies y producciones agrícolas en Andalucía a 30/06/2003	17
2.2. Cultivos agrícolas en Andalucía y España: datos de 2002 y 2003. Avances a 30/06/2003	40
3.- ESTADISTICAS GANADERAS	42
3.1. Producción de huevos para incubar y pollitos de aves de corral. Enero-Junio de 2003.	42
3.2. Movimiento Comercial Pecuario Enero-Junio 2003. Tipo de Ganado.	43
3.3 Movimiento Comercial Pecuario. Mayo-Junio 2003. Distribución provincial.	44
4.- PRECIOS Y MERCADOS AGRARIOS	45
4.1. Mercados agrícolas : Mayo-Junio 2003.	45
4.2. Mercados ganaderos : Mayo-Junio 2003.	48
5.- PRECIOS PERCIBIDOS POR LOS AGRICULTORES. Mayo-Junio 2003.	64
6.-COMERCIO EXTERIOR AGROALIMENTARIO DE ANDALUCÍA. Enero-Junio 2003.	69
7.-MAQUINARIA AGRÍCOLA. Inscipción de maquinaria nueva en los registros provinciales. Distribución por marcas comerciales Mayo-Junio 2003.	73
8-ENCUESTA DEEXISTENCIAS DE GANADO OVINO-CAPRINO DE 2001.	79
Análisis de resultados.	
9.- DISPOSICIONES AGRARIAS Y PESQUERAS PUBLICADAS EN BOE Y BOJA .	99
Mayo-Junio 2003.	

1.- LA COYUNTURA AGRARIA EN MAYO Y JUNIO DE 2.003***1.1.- Incidencia del clima en la agricultura y la ganadería***

Durante las dos primeras semanas del mes de mayo el tiempo fue típicamente primaveral sucediéndose los cambios bruscos a lo largo de esos 15 días. Así hubo periodos de lluvias y temperaturas mínimas inferiores a las normales para la época alternándose con días de cielos sin nubes y valores termométricos más acordes con la época. En la segunda mitad la nota característica fue la brusca subida de los termómetros llegándose a superar los 35° C. en numerosos puntos del Valle del Guadalquivir.

El mes de junio se caracterizó por el tiempo en general seco y soleado, recogándose tan solo pequeñas cantidades de agua en zonas puntuales y que en ningún caso fueron significativas. Además a partir del día 10 empezaron a soplar vientos de Levante y fueron subiendo las temperaturas hasta alcanzarse valores superiores a los 35° C. e incluso los 40° C. en muchas zonas de la Comunidad.

El tiempo de los primeros días de mayo perjudicó al cultivo del algodón provocando importantes caídas de plántulas y obligando a efectuar resiembras en muchas ocasiones. No obstante cuando subieron los termómetros el cultivo comenzó a desarrollarse ya sin problemas.

Las lluvias de ese mes retrasaron algo el inicio de las recolecciones de cereales, tareas que a partir del cese de las mismas se pudieron realizar sin problemas. En las zonas más retrasadas la subida de los termómetros que tuvo lugar a partir del 15 de ese mes y durante todo junio provocaron el “asurado” o secado rápido de los granos en las espigas y con ello una importante reducción de los rendimientos de estos cultivos. Iguales problemas sufrieron las leguminosas grano de invierno habas, vezas, yeros etc. En cuanto al garbanzo, el calor de los últimos días de junio perjudicó la floración y correcto cuajado de los frutos lo que originará más adelante una importante merma de la producción.

Los vientos de Levante de junio perjudicaron algo al arroz recién sembrado en la provincia de Cádiz (comarca de la Janda) arrancando las plántulas aún no bien asentadas y orillándolas en los márgenes de las parcelas.

Por otra parte la subida de los termómetros propició la rápida maduración de la fruta de verano (melocotones, nectarinas, cerezas, ciruelas etc) que gracias al tiempo seco de junio se pudo recoger a buen ritmo y en excelentes condiciones.

En un primer momento se temió que el excesivo calor de mayo perjudicara el cuajado del olivar tras una excelente floración pero a finales de junio se veían los árboles con una cosecha en general espléndida y muy bien distribuida en los árboles.

Las lluvias de mayo propiciaron el que se alargara algo la época de aprovechamiento de los pastos y el que pantanos, balsas, acequias, pozos etc. tuvieron agua suficiente como para abastecer al ganado extensivo sin problemas especiales durante todo el verano.

TEMPERATURAS

Cuadro nº 1

PROVINCIA	Estación de Referencia	Tas. Medias (°C)			Tas. Absolutas (°C)		Tas. Medias (°C)			Tas. Absolutas (°C)	
		MÁXIMA	MÍNIMA	MEDIA	MÁXIMA	MÍNIMA	MÁXIMA	MÍNIMA	MEDIA	MÁXIMA	MÍNIMA
	Abla	24,0	12,5	18,2	29,8	7,8	29,7	17,3	23,5	32,7	14,8
	Almería	25,5	16,3	20,9	30,1	11,8	31,2	21,4	26,3	36,9	18,0
	La Mojonera	25,1	16,0	20,6	30,5	12,0	14,8	10,5	12,6	33,5	18,0
	Albox	27,9	14,9	21,4	34,0	11,5	34,0	20,6	27,3	37,5	18,0
	Vélez Blanco	21,8	7,3	14,6	28,0	4,0	29,9	13,8	21,8	34,0	10,0
	María	12,0	4,1	8,0	27,0	5,0	13,9	7,3	10,6	32,0	13,0
	Cabo Gata	26,6	18,1	22,3	31,8	14,9	16,0	11,4	13,7	36,8	20,0
	Laujar	18,1	9,4	13,8	25,0	2,0	24,2	14,0	19,1	26,0	11,0
	CÁDIZ										
	Cádiz	24,9	17,7	21,3	33,0	12,6	26,8	21,0	23,9	34,2	18,6
	Algeciras	18,3	12,7	15,5	31,2	12,4	27,5	20,0	23,8	33,4	17,4
	Grazalema	24,5	13,1	18,8	31,0	6,0	29,8	17,6	23,7	36,0	12,0
	Jerez (A.)	28,3	14,3	21,3	34,2	8,9	31,4	18,3	24,9	36,6	14,5
	Rota (B.A.)	27,3	15,3	21,3	34,2	11,6	29,5	19,1	24,3	35,7	15,7
	Tarifa	21,2	15,0	18,1	27,0	9,5	24,1	18,3	21,2	27,0	14,1
	CÓRDOBA										
	Córdoba	30,2	13,9	22,0	35,5	9,8	35,6	18,7	27,1	40,8	15,0
	Cabra	27,5	13,0	20,2	33,0	8,5	33,4	16,9	25,1	38,6	12,6
	Fuente Palmera	29,6	14,5	22,0	35,0	9,0	25,9	13,8	19,8	40,0	15,0
	Hinojosa del Duque	27,8	11,3	19,5	33,8	6,1	34,4	17,4	25,9	38,7	14,5
	Montilla	28,1	14,7	21,4	33,5	10,0	33,2	17,4	25,3	38,5	14,0
	Montoro	29,4	11,2	20,3	35,0	6,5	35,4	16,7	26,0	40,5	12,5
	Sta M. Trassierra	28,1	11,0	19,5	33,0	5,5	33,9	15,5	24,7	38,5	12,5
	Villanueva de Córdoba	26,0	12,6	19,3	33,5	5,5	33,0	17,2	25,1	37,0	13,0
	GRANADA										
	Loja	27,6	13,7	20,7	33,6	9,2	26,0	14,4	20,2	40,2	15,1
	Baza	27,8	8,8	18,3	35,5	3,3	8,1	3,3	5,7	34,9	12,5
	Motril	22,7	15,7	19,2	27,5	12,6	19,6	14,3	16,9	30,6	16,6
	Granada	26,9	11,0	18,9	31,8	6,6	33,7	16,2	24,9	37,4	12,6
	Guadix	25,0	10,0	17,5	30,5	6,5	23,7	11,1	17,4	37,5	11,0
	Montefrío	14,3	6,6	10,5	32,0	10,0	32,4	16,4	24,4	35,0	13,0
	Lanjarón	17,3	10,0	13,7	28,2	6,0	21,6	11,3	16,4	33,0	11,8
	Iznalloz	23,6	13,7	18,6	29,0	8,0	30,7	19,3	25,0	33,0	15,0
	HUELVA										
	Huelva	28,4	14,3	21,4	34,8	10,0	31,1	18,3	24,7	38,5	14,8
	Alajar	25,2	13,4	19,3	31,5	6,0	29,7	16,3	23,0	34,0	11,5
	Ayamonte	26,9	15,1	21,0	33,5	11,0	28,8	18,6	23,7	35,8	14,6
	El Granado	28,4	12,6	20,5	37,0	9,0	26,5	12,7	19,6	41,0	14,0
	La Palma del Condado	30,7	16,1	23,4	37,0	11,0	34,0	19,3	26,6	42,0	15,5
	Minas Tharsis	28,0	13,1	20,5	35,0	6,0	31,9	16,0	23,9	38,0	11,0
	Valverde del Camino	30,1	15,3	22,7	36,0	9,0	33,4	18,5	25,9	39,0	15,0
	JAEN										
	Jaén	25,4	15,1	20,2	31,0	8,0	32,5	20,7	26,6	36,9	14,4
	Pontones	22,7	5,3	14,0	29,5	0,0	30,6	10,5	20,5	36,0	6,0
	Torredonjimeno	26,7	15,8	21,3	32,0	9,5	33,8	21,5	27,7	37,0	15,5
	Alcalá la Real	23,4	10,0	16,7	29,5	5,0	31,4	15,8	23,6	35,5	11,0
	Torrox	21,9	16,3	19,1	27,1	12,6	25,3	19,7	22,5	27,6	16,8
	MÁLAGA										
	Nerja	23,5	16,0	19,7	29,0	12,5	28,8	20,0	24,4	36,0	17,0
	Fuengirola	17,9	12,9	15,4	26,8	14,3	27,7	20,5	24,1	33,2	18,6
	Torremolinos	24,2	17,8	21,0	31,5	13,5	29,0	22,1	25,6	34,5	19,0
	Bobadilla	26,3	12,3	19,3	33,0	7,2	32,5	16,9	24,7	35,5	12,3
	Ronda	25,0	13,4	19,2	31,2	7,0	30,8	18,1	24,4	33,9	13,4
	Alora	20,4	8,0	14,2	31,5	7,0	33,5	16,6	25,0	37,5	12,0
	Marbella	22,9	17,7	20,3	31,0	16,0	25,5	20,6	23,0	27,5	18,0
	Estepona	23,3	16,5	19,9	30,3	11,8	28,4	19,4	23,9	34,3	16,9
	Málaga	24,9	15,4	20,1	33,6	11,0	30,2	20,1	25,1	37,2	16,6
	Algarrobo	23,8	16,1	19,9	28,5	12,0	28,0	20,0	24,0	32,0	17,5
	Alpandeire	24,7	13,8	19,3	30,0	8,0	30,9	18,8	24,9	35,0	14,0
	SEVILLA										
	Aeropuerto	30,5	16,7	23,6	36,0	11,7	34,3	20,0	27,2	40,0	16,5
	Ecija	29,5	13,2	21,4	36,0	8,5	34,7	17,4	26,1	39,5	13,0
	Gines	30,3	15,4	22,9	36,0	10,5	33,9	18,9	26,4	40,0	16,0
	Lora del Rio	30,9	15,8	23,3	37,5	10,5	35,4	20,5	27,9	41,0	17,0
	Marchena (Ojuelos)	30,2	13,9	22,1	36,5	9,0	34,6	17,9	26,2	39,0	13,5
	Morón (B.A.)	29,2	13,5	21,3	34,5	9,0	33,3	18,1	25,7	39,1	14,4
	Cazalla Sierra "E.M.A"	25,3	10,0	17,6	30,4	4,4	30,7	14,1	22,4	35,2	10,3
	Pilas	31,1	16,1	23,6	37,0	10,0	18,2	10,1	14,1	41,0	17,0

Periodo comprendido entre el 05/05/03 y el 01/06/03 y entre el 02/06/03 y el 29/06/03.

Datos facilitados por los Centros Zonales del I.N.M. de Sevilla y Málaga

PRECIPITACIONES

Cuadro nº 2

PROVINCIA	Estación de	Precipitación del 05/05/03 al	Precipitación acumulada desde	P.N.A. hasta el 01	Exceso (+)	Porcentaje	Precipitación del 02/06/03 al	Precipitación acumulada desde	P.N.A. hasta el 29	Exceso (+)	Porcentaje
	Referencia	01/06/03	1/09/02	Junio	Déficit (-)		29/06/03	1/09/02	Junio	Déficit (-)	
		(mm)	(mm)	(mm)			(mm)	(mm)	(mm)		
ALMERÍA	Abla	11	192,7	255,4	-62,7	-25%	8,8	201,5	273,4	-71,9	-26%
	Almería	3	128,9	189,5	-60,6	-32%	0,7	129,6	199,4	-69,8	-35%
	La Mojonera	1	192,4	198,0	-5,6	-3%	0	192,4	203,8	-11,4	-6%
	Albox	6	126,7	266,8	-140,1	-53%	0	126,7	284,5	-157,8	-55%
	Vélez Blanco	59	269,0	326,3	-57,3	-18%	11,5	280,5	349,3	-68,8	-20%
	María	12	320,0	369,9	-49,9	-13%	21,5	341,5	396,9	-55,4	-14%
	Cabo de Gata	1	119,3	155,9	-36,6	-23%	0	119,3	159,1	-39,8	-25%
	Laujar	9	669,8	619,2	50,6	8%	0,3	670,1	642,6	27,5	4%
CÁDIZ	Cádiz	8	605,5	592,4	13,1	2%	0	605,5	606,3	-0,8	0%
	Algeciras	1	1.130,5	981,5	149,0	15%	0,4	1130,9	994,7	136,2	14%
	Grazalema	22	2.017,6	2.070,2	-52,6	-3%	0	2017,6	2110,0	-92,4	-4%
	Jerez (A.)	5	633,4	626,7	6,7	1%	1,3	634,7	645,2	-10,5	-2%
	Rota (B.A.)	2	614,1	531,3	82,8	16%	0	614,1	540,0	74,1	14%
	Tarifa	3	985,9	690,4	0,0	0%	0	985,9	705,2	280,7	40%
CÓRDOBA	Aeropuerto	3	638,1	596,3	41,8	7%	0	638,1	618,6	19,5	3%
	P. Bembézar	5	730,9	608,3	122,6	20%	0	730,9	630,5	100,4	16%
	Cabra	9	665,5	557,1	108,4	19%	0	665,5	577,3	88,2	15%
	Fuente Palmera	2	667,0	547,4	119,6	22%	0	667	562,9	104,1	18%
	Hinojosa del Duque	3	325,3	428,7	-103,4	-24%	0	325,3	454,5	-129,2	-28%
	Montilla	14	778,4	534,1	244,3	46%	0	778,4	548,6	229,8	42%
	Montoro	3	642,1	549,5	92,6	17%	0	642,1	567,9	74,2	13%
	Sta M. Trassierra	5	781,1	775,3	5,8	1%	0	781,1	788,9	-7,8	-1%
	Villanueva de Córdoba	14	627,7	490,6	137,1	28%	0,2	627,9	521,8	106,1	20%
	Loja	5	449,6	479,7	-30,1	-6%	0	449,6	498,0	-48,4	-10%
GRANADA	Baza	20	229,9	320,3	-90,4	-28%	8,4	238,3	343,4	-105,1	-31%
	Motril	0	439,0	384,5	54,5	14%	0	439	391,8	47,2	12%
	Granada	9	396,7	311,2	85,5	27%	7,2	403,9	327,3	76,6	23%
	Guadix	26	320,0	273,3	46,7	17%	6,1	320	296,7	23,3	8%
	Montefrío	7	666,0	554,6	111,4	20%	0	666	577,1	88,9	15%
	Lanjarón	13	574,6	465,9	108,7	23%	0	574,6	479,9	94,7	20%
	Iznalloz	12	626,0	548,3	77,7	14%	4,5	630,5	571,5	59,0	10%
HUELVA	Huelva	9	632,8	495,4	137,4	28%	1,7	634,5	510,5	124,0	24%
	Aljájar	4	1.565,2	1.147,4	417,8	36%	2,6	1567,8	1174,8	393,0	33%
	Ayamonte	7	538,0	514,3	23,7	5%	0,6	538,6	519,4	19,2	4%
	El Granado	5	501,9	525,9	-24,0	-5%	0	501,9	541,8	-39,9	-7%
	La Palma del Condado	2	717,0	643,4	73,6	11%	3,8	720,8	664,6	56,2	8%
	Minas Tharsis	7	777,6	593,6	184,0	31%	0	777,6	612,6	165,0	27%
	Valverde del Camino	2	752,8	740,1	12,7	2%	0,1	752,9	766,2	-13,3	-2%
	Zalamea la Real	0	878,4	688,9	189,5	28%	0	878,4	711,2	167,2	24%
JAÉN	Jaén	5	478,9	517,3	-38,4	-7%	5	483,9	537,4	-53,5	-10%
	Pontones	105	991,5	812,3	179,2	22%	9,5	1001	852,5	148,5	17%
	Andújar	1	531,2	616,3	-85,1	-14%	0	531,2	640,0	-108,8	-17%
	Torredonjimeno	3	662,5	570,2	92,3	16%	0	662,5	593,1	69,4	12%
	Alcalá la Real	10	698,4	582,9	115,5	20%	5	703,4	610,1	93,3	15%
	Torrox	2	471,1	392,4	78,7	20%	0	471,1	403,6	67,5	17%
MALAGA	Nerja	2	590,3	426,2	164,1	38%	0,5	590,8	432,2	158,6	37%
	Fuengirola	1	969,6	565,3	404,3	72%	0	969,6	568,0	401,6	71%
	Torremolinos	5	709,9	561,3	148,6	26%	0	709,9	570,7	139,2	24%
	Bobadilla	3	388,2	432,0	-43,8	-10%	2	390,2	446,5	-56,3	-13%
	Ronda	6	556,6	606,0	-49,4	-8%	0	556,6	620,4	-63,8	-10%
	Alora	0	384,5	487,5	-103,0	-21%	0	384,5	497,6	-113,1	-23%
	Marbella	0	669,0	577,6	91,5	16%	0	669	581,8	87,3	15%
	Estepona	1	900,1	701,7	198,4	28%	0	900,1	719,3	180,8	25%
	Málaga	3	525,7	529,7	-4,0	-1%	0	525,7	540,0	-14,3	-3%
	Algarrobo	6	492,4	422,4	70,0	17%	0	492,4	432,6	59,8	14%

BOLETÍN TRIMESTRAL DE INFORMACIÓN AGRARIA

PROVINCIA	Estación de	Precipitación del 05/05/03 al	Precipitación acumulada desde	P.N.A. hasta el 01	Exceso (+)	Porcentaje	Precipitación del 02/06/03 al	Precipitación acumulada desde	P.N.A. hasta el 29	Exceso (+)	Porcentaje
	Referencia	01/06/03	1/09/02	Junio	Déficit (-)		29/06/03	1/09/02	Junio	Déficit (-)	
		(mm)	(mm)	(mm)			(mm)	(mm)	(mm)		
SEVILLA	Aeropuerto	1	579,0	588,8	-9,8	-2%	0,1	579,1	609,0	-29,9	-5%
	Écija	3	617,6	540,9	76,7	14%	0	617,6	547,1	70,5	13%
	Gines	0	702,1	639,4	62,7	10%	0	702,1	652,3	49,8	8%
	Lora del Rio	8	635,5	506,5	129,0	25%	0	635,5	518,6	116,9	23%
	Marchena (Ojuelos)	7	594,0	475,8	118,2	25%	0	594	491,7	102,3	21%
	Morón (B.A.)	9	687,2	567,7	119,5	21%	0	687,2	585,1	102,1	17%
	Cazalla Sierra "E.M.A"	8	965,8	740,5	225,3	30%	4,2	970	801,8	168,2	21%

P.N.A.:Precipitación normal acumulada desde el día 01/09/n al 01/036n+1 estimada y desde el día 01/09/n al 29/06/n+ 1 estimada. con datos climatológicos medios de la serie 1.961-90. Datos facilitados C.M. Sevilla y Málaga.

EVOLUCION DE LOS EMBALSES

EVOLUCIO DE LOS EMBALSES												
C.H.GUADALQUIVIR												
	SEPT	OCT	NOV	DIC	ENE	FEB	MAR	ABR	MAY	JUN	JUL	AGO
1998/1999	5.740	5.715	5.621	5.586	5.646	5.624	5.529	5.241	4.953	4.474	3.763	3.344
1999/2000	3.185	3.551	3.610	3.716	3.821	3.826	3.728	4.229	4.447	3.996	3.545	3.130
2000/2001	2.892	2.879	2.924	3.779	5.212	6.003	7.041	7.126	7.110	6.742	6.125	5.693
2001/2002	5.451	5.605	5.766	5.857	6.019	6.073	6.396	6.732	6.539	6.129	5.498	5.083
2002/2003	4.855	4.835	5.030	5.423	6.146	6.558	6.879	7.128	7.017	6.583		
C.H. DEL SUR												
	SEPT	OCT	NOV	DIC	ENE	FEB	MAR	ABR	MAY	JUN	JUL	AGO
1998/1999	682	654	627	613	622	611	615	568	544	512	466	428
1999/2000	398	405	401	415	452	457	449	488	484	453	421	376
2000/2001	345	331	329	475	536	497	557	551	547	524	481	445
2001/2002	411	414	440	486	498	500	525	497	484	460	412	369
2002/2003	326	304	312	365	416	438	474	511	520	504		
C.H. GUADIANA												
	SEPT	OCT	NOV	DIC	ENE	FEB	MAR	ABR	MAY	JUN	JUL	AGO
1998/1999	327	315	304	292	288	282	291	283	278	267	249	235
1999/2000	229	251	249	247	246	243	236	279	340	325	312	294
2000/2001	282	274	271	412	422	417	412	387	379	359	334	314
2001/2002	297	303	318	330	373	369	413	415	401	382	358	335
2002/2003	320	313	310	315	402	401	395	400	398	377		

GRÁFICOS 1, 2 Y 3

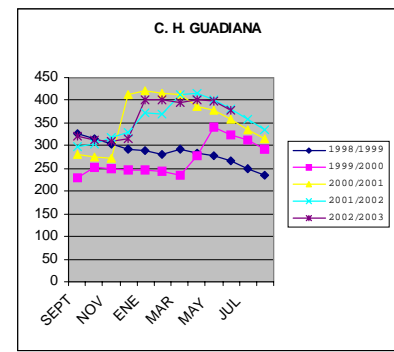
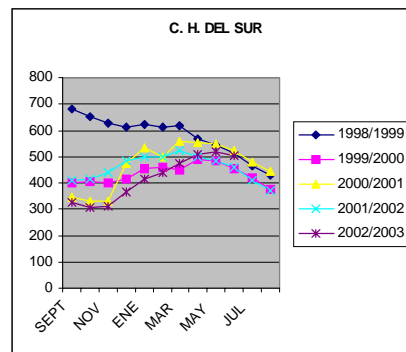
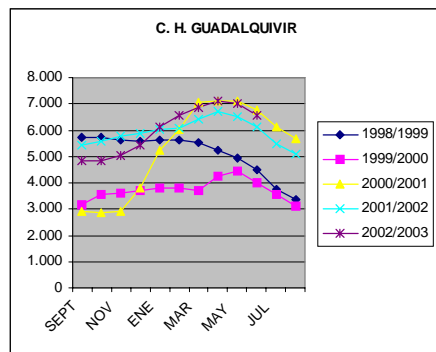

1.2.- Estado de los cultivos

CEREALES

De invierno: En la primera semana de mayo, los cereales de las zonas más adelantadas se encontraban en fase Roning 24 (principio de grano lechoso) y estaban espigando los más retrasados. Como consecuencia de la gran humedad originada por las lluvias de abril había una elevada incidencia de enfermedades fúngicas: septoria (*Septoria tritici*), oidio (*Erisiphe graminis*) e incluso roya parda (*Puccinia recondita*), siendo en cambio bajos los niveles de ataque de pulgón, paulilla (*Aelia rostrata*) y paulillón (*Eurygaster austriacus*). Hacia finales de ese mes o primeros de junio se iniciaron las siegas en zonas puntuales para ir extendiéndose después esta labor en primer lugar por las provincias de Cádiz, Sevilla y Córdoba y luego ya según avanzaba el mes de junio por Huelva, Málaga, Almería, Jaén y Granada. La subida de los termómetros que tuvo lugar a finales de mayo y en junio propició el que se acelerara el proceso de secado de los granos lo que hizo bajar los rendimientos que se habían previsto en primavera afectando esta circunstancia principalmente a los trigos duros sembrados más tardíamente. En principio las producciones medias para toda Andalucía van a estar alrededor de los 3.000 Kg./Ha aunque por supuesto se consiguieron valores superiores e inferiores a esa cifra según zonas.

De primavera: El tiempo húmedo y fresco de abril y primera semana de mayo hizo que el maíz mostrara un ligero retraso en su desarrollo inicial. Cuando subieron los termómetros las plantas evolucionaron con rapidez, comenzando los riegos sobre mediados de mayo. A primeros de junio empezó la aparición de las primeras inflorescencias masculinas y a finales de ese mes se veían las panochas ya formadas en los maíces del Valle del Guadalquivir (zona más temprana de Andalucía).

Por lo que se refiere al arroz, en los primeros días de mayo se terminó de sembrar este cultivo en la provincia de Cádiz y se empezó esta labor en la de Sevilla. Como el año pasado, la variedad más utilizada ha sido la Puntal que es un arroz de grano largo. Los fuertes vientos de Levante que soplaron en junio provocaron en algunos casos el desplazamiento de las plántulas recién nacidas a los márgenes de las tablas así como su arranque siendo este problema más frecuente en Cádiz que en Sevilla. A finales de ese mes el cultivo se encontraba en fase de inicio del ahijado observándose en el mismo presencia de quironómidos y efídridos y la aparición de rosquillas. También había emergencia generalizada de malas hierbas de hoja ancha y ciperáceas, en especial de junquillo así como aparición de cola (*Echinochloa* sp) y otras gramíneas anuales, por lo que se realizaban tratamientos herbicidas para su control.

LEGUMINOSAS GRANO

A primeros de mayo, habas y guisantes estaban en fase de llenado de los granos viéndose su secado perjudicado por la subida de los termómetros que tuvo lugar a mediados de dicho mes. Los garbanzos que entonces estaban iniciando la floración prosiguieron su ciclo, observándose que las altas temperaturas también perjudicaron su correcta evolución. Además, y debido a las lluvias de la primavera, los campos de estas leguminosas se veían en general muy invadidos de malas hierbas. Este año apenas se presentaron problemas de rabia (*Phyllosticta rabiei*) a pesar de lo cual se realizaron algunos tratamientos preventivos.

Sobre primeros de junio comenzó la recolección de todas las leguminosas de invierno, tarea que se prolongó prácticamente a lo largo de todo ese mes, consiguiéndose, al igual que en el caso de los cereales, rendimientos en general inferiores a los esperados en primavera a consecuencia de la antes citada subida de los termómetros de mayo y junio.

TUBÉRCULOS PARA CONSUMO HUMANO

Las siembras de patata temprana (la que se recoge entre el 15 de abril y el 15 de junio) y de patata de media estación (la que se recoge entre el 15 de junio y el 15 de septiembre) evolucionaron en mayo mostrando algunos problemas de mildiu (*Phytophthora* sp) a consecuencia de la elevada humedad que había en el suelo. Cuando subieron las temperaturas la situación se normalizó y comenzaron los primeros arranques que, gracias a la situación relativamente favorable del mercado en esas fechas, se concentraron bastante en el tiempo, de manera que para finales de junio, ya apenas quedaban pequeñas superficies con una producción principalmente orientada a los mercados locales.

CULTIVOS INDUSTRIALES

Azucareras: A primeros de mayo la remolacha proseguía su ciclo y esta campaña en esas fechas aún no habían prácticamente comenzado los riegos gracias al agua caída en primavera. Durante ese mes se vio incidencia de leve a moderada según zonas de orugas defoliadoras. No obstante el principal problema sanitario de este año fueron los ataques de cercospora (*Cercospora beticola*), oidio y roya que fueron bastante generales. Sobre el 10 de junio comenzó la recolección de los campos de secano más tempranos de Cádiz estando en esas fechas el grado polarimétrico sobre 16/16'5°. Esta labor se fue extendiendo después al resto de las zonas productoras, subiendo gracias al tiempo seco y soleado el grado polarimétrico hasta los 18/18'5°, observándose que los rendimientos del cultivo eran inferiores a los inicialmente esperados sobre todo en los regadíos.

Oleaginosas: A primeros de mayo aún se realizaban las últimas siembras de girasol en zonas más tardías o en tierras de regadío mostrando en esas fechas las plantas de los campos más adelantados más de 30 cm. de altura, comenzando la floración sobre el 20 de dicho mes. Se observaba una cierta falta de uniformidad en los campos debido a que las lluvias de primavera entorpecieron en ocasiones las siembras y perjudicaron a veces la correcta nascencia. Sobre el 10 de junio la floración se había generalizado en las provincias de Sevilla, Cádiz, Córdoba y Huelva y la superficie sembrada en el resto estaba iniciando esa fase. En los últimos días de dicho mes de junio, el girasol de secano (sobre un 13% del total de la superficie) se encontraba en fase de inicio de secado de los granos, viéndose bastante perjudicado este proceso por los vientos de Levante y la subida de los termómetros que se produjo en esas fechas.

La pequeña superficie de colza que se ha sembrado este año (apenas 270 Ha.) se recogió en junio con unos rendimientos inferiores a los normales.

Textiles: A primeros de mayo la climatología reinante seguía favoreciendo la caída de plántulas del algodón dando lugar a resiembras parciales e incluso totales con el consiguiente retraso en el ciclo del cultivo. No obstante cuando subieron los termómetros y se generalizó la retirada de los plásticos el cultivo entró en una fase de crecimiento activo, recuperándose satisfactoriamente. A primeros de junio se iniciaron los riegos y enseguida empezó la aparición de botones florales que cuajaron en general perfectamente. En esas fechas empezaron a extenderse los problemas de heliothis (*Helicoverpa armigera*) por lo que fue necesario empezar los tratamientos. Además había presencia de araña roja sobre todo en las lindes, pulgón y trips. A consecuencia de las relativamente altas temperaturas apenas aparecieron problemas de verticilosis.

Otros: En la Vega de Granada se sembraron 1.400 Ha. de tabaco que gracias a la climatología de estos meses evolucionaron sin problemas.

CULTIVOS HORTÍCOLAS

En la provincia de Almería la situación de los principales cultivos hortícolas a primeros de mayo era la siguiente según especies:

- Tomate: Se recogían los sembrados en marzo y se estaban levantando las plantaciones de “invierno”.

- Berenjena: Se quitaban algunas plantaciones tanto por los bajos precios de esas fechas como por lo envejecidas que se encontraban y se recolectaban las pocas plantaciones que se efectuaron en enero-febrero.

- Pepinos: Se estaba en la plena recolección de las plantaciones realizadas en febrero-marzo.

- Calabacín: Al igual que para los otros productos ya solo quedaban en pie y produciendo los invernaderos trasplantados en febrero-marzo.

- Judías: Se encontraban en todos los estadios posibles (desde media altura, llegada a los alambres, floración, cuajado, recolección, remate y arranque). Ha sido seguramente el cultivo más rentable de esta campaña pero en esas fechas sus cotizaciones habían empezado a bajar y empezaban a arrancarse algunas plantaciones.

- Melones: Todos los tipos (Galia, Cantalupo, amarillos y negros) estaban en fase de producción-recolección habiéndose levantado algunos invernaderos de Galia.

- Sandías: En fase de maduración e inicio de recolección.

Sobre el 10 de junio casi el 80% de los invernaderos habían dado por terminada la campaña de este año y se hallaban en alguna de las siguientes situaciones:

- Recién cortados los melones y sandías pero sin retirar aún las matas.

- Limpio el suelo y aportando materia orgánica de cara a la siguiente campaña.

- Desinfectando el suelo bien mediante la técnica de la solarización o bien combinando ésta con la aplicación de un desinfectante químico.

En el 20% de invernaderos que aún no se habían levantado estaban sacándose los últimos tomates, pimientos, pepinos etc.

Hacia finales de este mes de junio comenzaron los trasplantes de pimientos de California rojos y amarillos utilizándose principalmente las siguientes variedades.

-Rojos: En la costa se usan Lodosa, Prior, Bilbo y Vergara. En Berja y Dalías: Alberto, Cuzco y Vergara.

- Amarillos: En la costa Evora, Cupido, Mítico etc. En Berja además se utiliza el Cadia.

En Cádiz se sembraron en estos meses tomates, pimientos, sandías y melones al aire libre. La campaña de las hortalizas de invierno fue finalizando poco a poco al igual que la de las fresas, éstas últimas sobre la primera semana de junio.

En Córdoba, provincia en la que se encuentra el 44% de la superficie que se siembra de ajo en Andalucía comenzó la recolección de las variedades tempranas tipo Chinas sobre el 15 de mayo para seguir después en junio con las variedades de los tipos blancos y morados. La ausencia de precipitaciones, que en años pasados entorpecieron mucho esta tarea de recolección, ha hecho que el agricultor los haya no solo recogido sino también secado y clasificado no vendiendo directamente en una gran mayoría de casos en el campo como venía siendo tradicional.

En Huelva cuando llegó el mes de mayo había bastantes agricultores de fresas que, ante las pérdidas sufridas a consecuencia de la climatología de abril, levantaron su cultivo. No obstante hubo otros que aprovecharon la mejora que se produjo en el cultivo cuando subieron los termómetros y remataron sus plantaciones recogiendo fresa que en ocasiones era destinada a la industria.

En todas las otras provincias se inició la campaña de las hortalizas de verano y se fue dando por terminada la de los productos de invierno y espárragos.

En los invernaderos de la costa mediterránea las principales plagas fueron la mosca blanca (*Bemisia tabaci*), trips (*Frankliniella occidentalis*), minador (*Liriomyza trifolii*), pulgones, araña roja (*Tetranychus urticae*) y orugas (*Spodoptera* sp). Además en plantaciones de sandías y melones se vieron niveles relativamente altos del virus de las venas amarillas del pepino (CVYV) así como del virus CYSD (virus del amarilleo). En los tomates y las judías verdes hubo problemas del virus de la cuchara (CYLCV).

FLOR CORTADA

Se procedió a levantar o segar las plantaciones de claveles y clavellinas para a continuación empezar a preparar los suelos antes del inicio de la siguiente campaña.

CÍTRICOS

En mayo fueron finalizando las recolecciones de variedades de naranjas tardías del grupo Blancas y se sacaron sobre todo las Verna y Valencia-Late que presentaban una calidad media.

La nueva cosecha cuajó este año en excelentes condiciones y estaba evolucionando sin problemas. No obstante cuando subieron los termómetros comenzó una purga de frutos que duró casi mes y medio y que mermó bastante la cosecha que había inicialmente. Una vez terminada la caída, los frutos que quedaron se veían bien distribuidos por el árbol, sobre todo en la parte externa, constituyendo aún una cosecha aceptable si no hay más problemas en los siguientes meses. En los huertos de naranjas tardías hubo problemas de mosca de la fruta (*Ceratitis capitata*) sobre todo en Cádiz. También fueron generales la presencia de minador de los cítricos (*Phyllocnistis citrella*), mosca blanca (*Aleurotrixus flocosus*), ácaro rojo (*Panonychus citri*), piojo rojo de California (*Aonidiella aurantii*) y pulgones, estos últimos principalmente en los mandarinos.

FRUTALES NO CÍTRICOS

Frutos secos: A primeros de mayo los almendros estaban en estado lechoso y con la cáscara verde habiendo alcanzado prácticamente su tamaño definitivo y para primeros de junio ya había empezado a desecarse la cáscara y tomar una tonalidad marrón. Se observaba una incidencia de alta a media de pulgón (*M.amygdali* y *B. amygdalinus* y *Myzus Persicae*), pulgón de las ramas (*p.persicae*) y tigre (*Monostira unicostata*) aunque los daños eran mínimos. También empezaban los problemas de orugueta (*Aglaope infausta*) y sobre todo los de mancha ocre (*Polystigma ochraceum*).

En las 1.300 Ha. que se estima que hay de nogales en la Comunidad se observaban grandes metidas en la vegetación y las nueces ya formadas.

Frutales de hueso: A primeros de mayo en las variedades extratempranas de melocotones y nectarinas se realizaban labores de deschuponado para airear y solear los frutos comenzando la recolección de las mismas entre el 10-20 de mayo. Esta se desarrolló sin incidencias destacables y una vez sacada del campo la fruta extratemprana, continuó la recogida de las variedades tempranas. A medida que terminaban las recogidas comenzaron los abonados para crear reservas en los árboles, continuando los riegos, escardas, tratamientos etc. Como consecuencia de la alternancia de periodos relativamente frescos con otros muy calurosos, aparecieron problemas de craking y huesos abiertos. Se vieron algunos ataques de pulgón que en general no fueron tratados al estar recogiendo la fruta.

Sobre el 25 de mayo se inició la recolección de las cerezas de la variedad Burlat, más temprana, y tanto en Jaén (zonas de Torres y Alcalá la Real) como en Granada, la cosecha va a ser inferior a la del año anterior pues las lluvias que tuvieron lugar en la época de floración, hicieron que se corriera mucha flor y entorpecieron el correcto cuajado de los frutos.

A primeros de junio se empezaron a sacar ciruelas en Sevilla y Huelva.

De pepita: En las 730 Ha. de manzanos y 1.200 Ha. de perales de la Comunidad la fruta evolucionó en estos dos meses con normalidad, iniciándose a finales de junio la recogida de las variedades de peras extratempranas tipo Castell, etc.

Subtropicales: En mayo continuaron las recolecciones de aguacates Hass y nísperos.

Por otra parte el cuajado de aguacates y chirimoyas de la próxima cosecha ha sido este año correcto, entrando estos cultivos en fase de crecimiento de la fruta.

VIÑEDO

A primeros de mayo el viñedo estaba mayoritariamente en estado fenológico H (botones florales separados) e iniciándose el cernido. El cuajado fue aceptable y a continuación comenzaron las labores de castra. En esas fechas había larvas L3 y L4 de polilla del racimo (*Lobesia botrana*) sobre todo en Cádiz, araña amarilla y focos de pulgón. Además se realizaban tratamientos preventivos contra milciu (*Plasmopara viticola*) y oidio (*Uncinula necator*). A finales de junio el cultivo presentaba la uva del tamaño de un guisante y se realizaban las labores normales de esa época, continuando los tratamientos contra polilla del racimo, araña amarilla y pulgón así como contra oidio y mildiu.

OLIVAR

A primeros de mayo el olivar se encontraba desde inicio de floración hasta inicio de cuajado de frutos (estados D, E, F y G) según zonas. Se observaba que la floración era espléndida este año en general aunque la subida de los termómetros que tuvo lugar a mediados de dicho mes perjudicó ligeramente el cuajado de los frutos. En ese mes hubo incidencia de *Prays oleae* (generaciones antófaga y carpófaga), algo de cochinilla de la tizne (*Saissetia oleae*), arañuelo (*Liothrips* sp) y salidas de barrenillo (*Phloeotribus scarabeoides*) de los restos de poda. A causa de las relativamente altas temperaturas de junio el riego comenzó a aplicarse muy pronto este año y se generalizaron las labores superficiales y la aplicación de herbicidas con objeto de eliminar las hierbas de verano y mantener al máximo la humedad del suelo.

1.3. Estado de la ganadería

Situación de la Ganadería

En los meses de mayo y junio, el buen estado de la ganadería ha sido general en todas las provincias.

Las abundantes precipitaciones han hecho que las dehesas presenten muy buen aspecto, con abundancia de pastos naturales que han permitido la alimentación en el campo de la ganadería extensiva. A medida que avanza la estación y con el brusco aumento de las temperaturas registrado a mediados de la misma, los pastos se han ido agostando y disminuyendo en cantidad. A finales del mes de Junio comenzaron las labores de “saca” del corcho.

Las reservas de agua, tanto en pantanos como en acequias y abrevaderos, mantienen buenos niveles durante todo el período.

Se normaliza el pastoreo del ganado caprino, con un aumento de la cabaña debido al comienzo de los partos. Este ganado se encuentra en pleno rendimiento lechero.

El ganado ovino ha presentado buenos rendimientos en carne y leche, finalizando los partos ya a primeros del mes de Junio. Comienza el esquilado de las ovejas.

En la provincia de Sevilla, en esta época se registra el final de la estación de crecimiento y desarrollo del pastizal. Aunque es previsible que se produzcan todavía algunas precipitaciones antes de la llegada del estío, el volumen de pastos para el verano, ya está determinado, siendo ésta, época de ordenar el aprovechamiento de los pastos y prepararlos para su consumo por el ganado.

La recolección de la alfalfa se encuentra en pleno auge.

La actividad apícola se ha visto algo afectada por los fuertes vientos.

Incidencias sanitarias

Durante el período que nos ocupa, el estado sanitario de la cabaña ganadera es positivo en general. Se realizan las campañas de saneamiento ganadero, con normalidad en todas las AA.DD.SS. Concretamente, en la provincia de Cádiz, se han analizado 7.169 muestras correspondientes a 210 explotaciones.

CUADRO Nº4**PARTE BIMENSUAL DE INSPECCIONES. MESES MAYO-JUNIO DE 2.003**

PLAN INSPECCIONES	ALMERÍA	CÁDIZ	CÓRDOBA	GRANADA	HUELVA	JAÉN	MÁLAGA	SEVILLA	ANDALUCÍA
Muestras sospechosos	0	0	0	0	0	0	0	0	0
Muestras aleatorio	11	22	33	7	3	0	29	19	124
Inmovilizaciones	0	0	0	0	0	0	0	0	0
Actas levantadas p.n.i.r.	0	0	0	0	0	0	0	0	0
Altas núcleos zoológicos	1	0	0	0	0	25	38	0	64
Bajas núcleos zoológicos	0	0	0	0	0	3	18	0	21
Cambio titularidad n.z.	0	0	0	0	0	7	1	0	8
Inspecciones n.z.	60	47	1	1	0	146	213	9	477
Actas n.z.	0	0	0	0	0	0	0	0	0
Altas zoonosarios	0	0	1	0	1	2	2	0	6
Bajas zoonosarios	0	0	0	0	0	0	0	0	0
Inspecciones zoonan.	0	0	9	1	3	8	2	2	25
Actas zoonosarios	0	0	0	0	0	0	0	0	0
Inspección transporte	0	0	0	0	0	0	0	0	0
Inspección terneros	0	0	0	0	0	1	0	0	1
Inspección cerdos	0	0	0	0	0	11	0	0	11
Inspección aves	0	0	0	0	0	2	0	0	2
Inspección otras especies	0	0	0	0	0	16	0	0	16
Actas bienestar animal	0	0	0	0	0	0	0	0	0
	72	69	44	9	7	221	303	30	755

CUADRO Nº5**PARTE RESUMEN BIMENSUAL DE ACTIVIDADES. MESES MAYO-JUNIO DE 2.003**

PLAN DE INSPECCIONES	ALMERÍA		CÁDIZ		CÓRDOBA		GRANADA		HUELVA		JAÉN		MÁLAGA		SEVILLA		ANDALUCÍA	
	TOT.	AC.	TOT.	AC.	TOT.	AC.	TOT.	AC.	TOT.	AC.	TOT.	AC.	TOT.	AC.	TOT.	AC.	TOT.	AC.
COMERCIO INTRACOMUNITARIO																		
IMPORTACIONES	5	19	43	86	0	20	0	0	0	0	17	64	27	27	0	0	92	216
EXPORTACIONES	46	103	66	252	0	14	0	0	0	0	12	18	13	13	0	0	137	400
INSP. DESTINO IMPORTACIONES	3	16	43	86	0	20	0	0	0	0	17	64	27	27	0	0	90	213
INSP. ORIGEN EXPORTACIONES	47	105	66	252	0	14	0	0	0	0	6	12	13	13	0	0	132	396
ACTAS LEVANTADAS	0	0	0	0	0	0	0	0	0	0	0	0	0	0	0	0	0	0
COMERCIO NACIONAL																		
INSP. ENTRADAS PARA VIDA	14	55	0	0	0	8	0	0	0	0	2	4	2	2	0	0	18	69
INSP. SALIDAS PARA VIDA	0	8	0	0	0	0	0	0	0	0	3	3	0	0	0	0	3	11
ACTAS LEVANTADAS	0	0	0	0	0	0	0	0	0	0	0	0	0	0	0	0	0	0
COMERCIO CON 3º PAÍSES																		
NOTIFICACIONES IMPORT.	0	0	0	0	0	0	0	0	0	0	0	0	0	0	0	0	0	0
INSP. POR CONTROL EN ORIGEN	0	0	0	22	0	0	0	0	0	0	0	0	0	0	0	0	0	22
INSP. POR CONTROL EN DESTINO	0	0	0	0	0	0	0	0	0	0	0	0	1	1	0	0	1	1
ACTAS LEVANTADAS	0	0	0	0	0	0	0	0	0	0	0	0	0	0	0	0	0	0
CONCURSOS, FERIAS Y MERCADOS																		
AUTORIZACIONES	2	2	24	50	0	0	0	0	0	0	3	4	27	27	0	0	56	83
DENEGACIONES	0	0	0	0	0	0	0	0	0	0	0	0	0	0	0	0	0	0
ACTAS LEVANTADAS	0	0	0	0	0	0	0	0	0	0	0	0	0	0	0	0	0	0
MATADEROS P.N.E.E.A.																		
ALTAS																		
BAJAS																		
INSPECCIONES REALIZADAS																		
ACTAS LEVANTADAS																		

2.- ESTADISTICAS AGRICOLAS**2.1.- Avances de superficies y producciones agrícolas 30/06/2003)****CEREALES**

De invierno: Tras conocerse los datos casi definitivos de siembra de cultivos COP de este año se anota que a causa de las lluvias del otoño de 2.002 y del invierno de 2.003 se han sembrado 561.823 Ha. de trigo total lo que supone un descenso del 3% en relación al que hubo el año pasado. De ese total de Ha, el 90% fueron sembradas con variedades de trigo duro y el otro 10% se dedicó a variedades de trigo blando. Estos porcentajes que se vienen repitiendo desde hace más de 15 años son contrarios a los del resto de España donde el 60% del trigo sembrado es trigo blando y el otro 40% es trigo duro. Por otra parte, si bien a finales de abril las expectativas sobre las producciones eran excelentes en todas las provincias de la Comunidad, las subidas de los termómetros de mayo y junio y los vientos de Levante perjudicaron el correcto secado de los granos que se “asuraron” produciéndose una importante merma en los rendimientos estimados en primavera. Así, hacia finales de junio y cuando casi habían concluido las recolecciones se estimaba que los rendimientos medios iban a ser de unos 2.500/3.000 Kg./Ha. dando lugar a una cosecha de 1.576.538 Tm, un 4% inferior a la del año pasado pero desde luego un 39% mayor que la obtenida de media en los últimos cuatro años (Como ya se decía en el Boletín anterior hay que tener presente que en esta media influyen mucho los malos resultados del año 1.999 debido a la sequía).

Por lo que se refiere a la cebada, la superficie sembrada ha sido de 90.936 Ha, un 2% inferior a la del año pasado y hasta un 15% también más baja que la que hubo de media en los últimos cuatro años. De ese total sembrado el 29% lo fue con variedades de 2 carreras o cebada cervecera y el restante 71% se sembró de cebada de seis carreras o cebada pienso. La superficie sembrada en Andalucía es un 3% de toda la sembrada en España donde las proporciones entre cervecera y de pienso son justo las contrarias que en nuestra Comunidad con un claro predominio de la cebada cervecera (76%) sobre la otra. Este es un cultivo que se siembra mayoritariamente en las provincias de la zona oriental (donde la subida de los termómetros de junio no fue tan brusca) y que a finales de junio aún no había terminado de recogerse avanzándose una producción de 175.990 Tm, un 9% superior a la del año pasado.

La superficie de avena se ha estimado en 56.453 Ha, un 7% superior a la del año pasado (al ser un cultivo que se siembra sobre todo al Este de la región tuvo pocos problemas a la hora de la siembra) pero un 7% más baja que la que se sembró de media en los últimos cuatro años, esperándose una producción un 7% superior a la del año anterior. Las Ha. dedicadas en Andalucía a la siembra de este cultivo suponen el 12% del total sembrado en España.

De triticales se han sembrado 14.743 Ha. de las cuales el 52% se sembraron en Huelva encontrándose por otra parte el 44% del triticales sembrado en toda España en nuestra Comunidad. Con un rendimiento medio de 2.500/3.000 Kg./Ha, la producción esperada es de 40.296 Tm, un 7% inferior a la del año anterior.

De primavera: Se estima que se han sembrado 39.525 Ha. de arroz, casi las mismas que el año pasado y un 2% más que el que hubo de media en los últimos 4 años. De ese total hay 2.850 Ha. en Cádiz (comarca de La Janda) y el resto se siembra en Sevilla (Comarcas de Marismas, La Vega y La Campiña). En España se estima que va a haber 117.000 Ha. suponiendo las sembradas en Andalucía el 34% de ese total.

Por lo que respecta al maíz, los precios del año pasado y las lluvias de marzo y abril hicieron que se rompiera la tendencia de los últimos 3 años al incremento de superficie habiéndose sembrado este año 50.565 Ha. una cifra ligeramente inferior a la del 2.002, aunque un 20% superior al que hubo de media en los últimos cuatro años.

Por último de sorgo hubo 1.112 Ha, un 11% menos que el año anterior suponiendo las mismas el 15% de todo el sorgo sembrado en España.

LEGUMINOSAS GRANO

A la vista de los datos casi definitivos de superficies dedicadas este año a estos cultivo se anota que por primera vez son las habas secas las que más superficie ocupa con 26.614 Ha, un 13% más que el año anterior y casi cuatro veces más que las sembradas de media en los últimos cuatro años. La producción esperada es de 37.334 Tm, un 15% superior a la del año pasado.

Le sigue en importancia la superficie dedicada a los garbanzos que este año ha experimentado un descenso del 33% en relación al año pasado y del 30% si se compara con la media del periodo 1.998-2.001 siendo además la más baja de los últimos 25 años. Con unos rendimientos de 500/1.000 Kg./Ha. la producción estimada cuando aún no han comenzado las recolecciones es de 16.000 Tm, un 33% más baja que la media del año anterior.

De guisantes secos ha habido 8.276 Ha, un 50% más que el año pasado y cuatro veces también más que lo que se sembró de media en los últimos cuatro años. Los rendimientos parece que van a ser algo inferiores a los del año anterior por lo que la producción sube solo un 45% en relación a dicho año.

Las superficies de vezas, yeros y altramuces dulces descienden en relación al año pasado siendo significativa la bajada de estos últimos que llega a ser casi del 60%.

TUBÉRCULOS PARA CONSUMO HUMANO

La superficie de patata temprana (la que se recoge entre el 15 de abril y el 15 de junio) se ha estimado en 10.731 Ha, un 2% inferior a la del año pasado pues las lluvias de los meses de febrero y marzo estorbaron mucho a este cultivo en la época de las siembras. Las mismas lluvias siguieron originando problemas al cultivo, motivo por el cual los rendimientos han sido algo inferiores a los de un año normal y la producción cosechada va a ser un 12% más baja que la del 2.002.

Las Ha. sembradas de patata de media estación (las que se recogerán entre el 15 de junio y el 15 de septiembre) van a ser 6.527 en principio casi iguales a las que hubo el año pasado pero es posible que haya que rebajar algo esa cifra en próximos avances pues el cultivo también ha sufrido numerosos contratiempos (en realidad los mismos que la patata temprana pues las siembras casi se solapan en muchas zonas y lo que luego difiere es el momento de la recogida).

CULTIVOS INDUSTRIALES HERBÁCEOS

La superficie de remolacha azucarera ha sido de 38.177 Ha, un 15% inferior a la del año pasado y hasta un 22% más baja que la media de los últimos cuatro años. Las lluvias del otoño-invierno obligaron a levantar bastantes campos que luego no se pudieron resembrar lo que explica en parte este descenso que por otra parte y con independencia de la situación problemática de este año, se viene dando desde hace tiempo de manera que la superficie sembrada en 2.003 es un 22% inferior a la media de los últimos cuatro años. La climatología no le ha sido este año favorable a este cultivo y los rendimientos de momento se estima que van a ser sobre un 10% inferiores a los del año anterior, bajando la producción un 22% en relación a dicho año.

La superficie estimada de algodón es de 93.562 Ha, un 11% superior a la del año 2.002 pero un 3% inferior al sembrado de media en el periodo 1.998-2.001. Los problemas que hubo de exceso de agua en invierno y la nueva normativa sobre este cultivo son las causas del incremento experimentado este año.

Por lo que se refiere al girasol, en un principio se pensó que ocuparía la superficie no sembrada de cereales lo que originaría una subida de hectáreas que se le podrían dedicar. Sin embargo, las malas condiciones meteorológicas que se dieron en la época de las siembras y los precios del año anterior hicieron que al final la superficie sembrada sea de 296.040 Ha, un 3% inferior a la del año pasado y hasta un 15% más baja que la media de los últimos cuatro años. El calor de junio ha perjudicado la correcta formación de las pipas por lo que la producción esperada se estima en principio un 14% inferior a la del año pasado.

Este año la soja prácticamente ha dejado de cultivarse en Andalucía habiéndose declarado tan solo 5 Ha. en la provincia de Sevilla.

Otro cultivo igualmente en clara recesión es la colza habiéndose sembrado tan solo 272 Ha. cuando la media de los últimos cuatro años es de 6.553 Ha.

Por último la superficie de tabaco sembrado en La Vega del Genil de Granada se mantiene un año más estable alrededor de las 1.400 Ha.

HORTALIZAS

La producción de espárragos va a ser de 32.134 Tm, un 5% inferior a la del año anterior siendo este descenso imputable básicamente al levantamiento de algunos campos que dio lugar a una bajada en la superficie también del 5%.

La superficie de tomate para conserva se ha estimado en 2.200 Ha. un 7% superior a la del año 2.002 y hasta un 44% también mayor que la que hubo de media en el periodo 1.998-2.001. Sevilla con 1.550 Ha. (70%), Cádiz con 600 Ha. (28%) y Almería con 50 Ha. (2%) son las tres provincias andaluzas donde se produce este tomate.

Por lo que respecta al pimiento ha habido sembradas 12.570 Ha, un 2% menos que el año pasado pero un 5% más que el que hubo de media en el periodo 98-01. Almería con 8.600 Ha. (68% del total) es con diferencia la primera provincia productora seguida por Cádiz (11%) y Málaga (6%). La producción estimada es de 673.950 Ha, un 3% inferior a la del año pasado, pero un 12% superior a la media de los últimos cuatro años.

La superficie de fresa se ha estimado en 7.446 Ha, un 5% superior a la del año pasado pero un 10% más baja que la que se sembró de media en los últimos cuatro años. Las adversas condiciones meteorológicas sufridas por el cultivo a lo largo de todo su ciclo han sido la causa del descenso en la producción en un 21% en relación al año 2.002 alcanzándose tan solo un rendimiento medio de 33.000 Kg./Ha. cuando la media en los últimos años venía siendo de unos 40.000 Kg./Ha.

Este mes se da un último avance de la superficie de alcachofa que ha habido que se estima en 2.420 Ha, un 5% más que el año pasado y hasta un 14% también más que la media del periodo 1.998-2.001. Por provincias Málaga con 600 Ha. (25%) es la que más superficie le dedica a este cultivo seguida por Granada (21%) y Cádiz (16%). La producción estimada ha sido de 31.374 Tm, un 8% superior a la de 2.002.

De coliflor se calcula que puede haber 1.350 Ha, un 9% más que en 2.002 siendo Granada con el 37% del total de Ha. la principal provincia productora.

Otra hortaliza de cierta importancia entre las extensivas es el ajo. Este año hay unas 6.800 Ha, un 6% menos que en 2.002 pues el agua del otoño dificultó las siembras. Como es tradicional en Córdoba se ha sembrado la mayor superficie (el 44%) seguida por Granada (26%) y Málaga (15%).

La superficie de cebolla tipo Babosa se ha estimado en 1.375 Ha, un 2% superior a la del año pasado y hasta un 36% también mayor que la sembrada de media en los últimos cuatro años. La superficie se encuentra muy repartida entre todas las provincias salvo Almería y Huelva donde solo es testimonial. La producción ha sido de unas 50.000 Tm, un 22% superior a la del año anterior.

De zanahoria se han sembrado unas 3.700 Ha, un 6% menos que el año pasado pero un 15% más que la que hubo de media en los últimos 4 años siendo Cádiz con gran diferencia la provincia en la que más se siembra con el 84% del total.

De guisantes verdes ha habido 569 Ha. localizándose los mismos básicamente en Cádiz y Málaga.

Por último de habas verdes se han contabilizado 2.675 Ha, un 2% más que en 2.002 pero un 23% menos que la media del periodo 1.998-2.001 siendo Córdoba y Granada las dos provincias que más superficie dedicaron a este cultivo.

FRUTALES NO CÍTRICOS

En este mes de junio se da un primer avance de la producción de este año para la mayoría de los cultivos pertenecientes a este grupo siendo la situación por especies la siguiente:

- **Manzano:** Se calcula que se van a recoger unas 10.132 Tm, un 9% más que en 2.002 pero un 27% menos que las producidas de media en el periodo 1.998-01, siendo un cultivo en recesión en nuestra Comunidad.
- **Peral:** La producción de este año que se ha estimado en 18.647 Tm. es un 30% inferior a la del año anterior, aunque solo baja un 7% si se la compara con la media del periodo 1.998-01.

- Níspero: Se han recogido casi 13.000 Tm, un 68% más que el año pasado, año en el que hubo muchos problemas a la hora de las recolecciones.
- Albaricoqueros: Es un cultivo al que se le dedica una superficie muy pequeña en Andalucía obteniéndose tan solo 2.490 Tm., un 10% más que en 2.002 pero un 4% menos que las cosechadas de media en el periodo 1.998-01.
- Cerezo y guindo: Aunque el cultivo floreció muy bien, el cuajado fue algo defectuoso a consecuencia de las lluvias que también hicieron daño a la hora de las recolecciones. En definitiva la producción que se ha estimado en 9.461 Tm, ha sido un 16% inferior a la del año pasado, aunque un 12% mayor que la recogida de media en los últimos 4 años gracias a la entrada en la plena producción de las plantaciones más jóvenes. Granada y Jaén son las dos provincias en las que hay principalmente cerezos en nuestra Comunidad.
- Melocotón total: La producción se ha aforado en 151.628 Tm, casi igual a la del año pasado y un 30% superior a la recogida de media en los últimos 4 años. De ese total de toneladas, un 53% han sido nectarinas y el otro 47% melocotones invirtiéndose esta campaña el orden en esos porcentajes al seguir subiendo las producciones de nectarinas año tras año en nuestra Comunidad.
- Ciruelo: Se ha estimado una producción de 24.155 Tm, un 3% superior a la del año pasado y hasta un 16% mayor que la media del periodo 1.998-01 siendo debida esta subida principalmente a la entrada en producción de nuevas plantaciones realizadas en los últimos años.
- Almendro: A pesar de que el almendro floreció sin problemas y de que este año apenas ha tenido contratiempos a consecuencia de las heladas primaverales lo cierto es que las lluvias que coincidieron con la época de la floración y provocaron el corrimiento de las flores y posteriormente la subida de los termómetros de mayo y junio han perjudicado algo al cultivo de manera que la producción se afora de momento en 61.400 Tm, un 25% inferior a la del año pasado aunque un 16% superior a la recogida de media en los últimos cuatro años.

VIÑEDO

La producción de uva de mesa se estima en estas fechas en 38.041 Tm, un 5% superior a la del año pasado pero un 15% más baja que la media del periodo 1.998-2.001.

CUADRO 1

AVANCE DE SUPERFICIES Y PRODUCCIONES. ANDALUCÍA. JUNIO DE 2.003

Andalucía.	Superficies (Has)				Producciones (Tm)				% VARIACIÓN			
				Media				Media	Superficie		Producción	
JUNIO 2.003				98-01				98-01	% 02	% 98-01	% 02	% 98-01
CULTIVOS	(*)	2003	2002		(*)	2.003	2.002					
CEREALES												
Trigo total	6	561.823	576.569	545.978	6	1.576.538	1.639.886	1.135.680	-2,6	2,9	-3,9	38,8
Trigo blando	6	53.742	58.735	77.124	6	176.026	187.357	170.710	-8,5	-30,3	-6,0	3,1
Trigo duro	6	508.081	517.834	468.854	6	1.400.512	1.452.529	964.970	-1,9	8,4	-3,6	45,1
Cebada total	6	90.936	93.137	107.005	6	175.898	162.146	176.477	-2,4	-15,0	8,5	-0,3
Cebada 2 carreras	6	26.200	27.722	41.336	6	59.984	57.161	78.830	-5,5	-36,6	4,9	-23,9
Cebada 6 carreras	6	64.736	65.415	65.669	6	115.914	104.985	97.647	-1,0	-1,4	10,4	18,7
Avena	6	56.453	52.816	62.508	6	91.059	85.018	82.771	6,9	-9,7	7,1	10,0
Centeno	6	264	260	881	6	151	230	589	1,5	-70,0	-34,5	-74,4
Triticale	6	14.743	14.558	17.486	6	40.296	43.467	35.501	1,3	-15,7	-7,3	13,5
Arroz	6	39.525	39.506	38.833	6	325.069	337.135	334.032	0,0	1,8	-3,6	-2,7
Maíz	6	50.565	50.710	42.140			594.925	396.129	-0,3	20,0		
Sorgo	6	1.112	1.251	2.175	6	8.609	7.398	9.679	-11,1	-48,9	16,4	-11,1
LEGUMINOSAS GRANO												
Judías secas	6	255	312	463	6	348	444	602	-18,3	-44,9	-21,6	-42,2
Garbanzos	6	22.088	33.155	31.671	6	16.002	23.708	17.190	-33,4	-30,3	-32,5	-6,9
Lentejas	6	129	176	376	6	45	72	166	-26,7	-65,7	-37,8	-73,0
Habas secas	6	26.614	23.578	7.594	6	37.334	32.606	7.011	12,9	250,5	14,5	432,5
Guisantes secos	6	8.276	5.506	2.293	6	8.998	6.190	1.848	50,3	260,9	45,4	386,9
Veza	6	4.654	5.200	15.009	6	2.238	2.382	6.638	-10,5	-69,0	-6,0	-66,3
Yeros	6	2.189	2.318	4.934	6	789	695	1.602	-5,6	-55,6	13,5	-50,7
Altramuz dulce	6	560	1.331	2.430	6	555	1.229	1.804	-57,9	-77,0	-54,8	-69,2
TUBÉRCULOS CONS. HUMANO												
Patata total	4	22.632	23.083	23.940		#¡VALOR!	595.706	546.959	-2,0	-5,5		
Patata extratemprana	4	1.450	1.862	1.765	4	39.168	41.359	36.269	-22,1	-17,8	-5,3	8,0
Patata temprana	6	10.731	10.962	11.307	6	257.304	292.734	255.615	-2,1	-5,1	-12,1	0,7
Patata media estación	6	6.527	6.460	6.859	6	178.490	166.163	170.050	1,0	-4,8	7,4	5,0
Patata tardía	4	3.924	3.799	4.009			95.450	85.025	3,3	-2,1		
CULTIV. INDUSTRIALES HERB.												
Remolacha azuc. (rec. verano)	6	38.177	44.689	48.699	6	2.026.668	2.604.065	2.369.170	-14,6	-21,6	-22,2	-14,5
Algodón (bruto)	6	93.562	84.176	96.509			308.000	327.783	11,2	-3,1		
Girasol	6	296.040	305.764	348.899	6	327.147	381.269	394.585	-3,2	-15,2	-14,2	-17,1
Soja	6	5	71	679	6	29	124	1.225	-92,9	-99,3	-76,6	-97,6
Cártamo	6	1	7	44			6	73	-84,8	-97,6		
Colza	6	272	439	6.553	6	294	487	7.213	-38,0	-95,8	-39,6	-95,9
Tabaco	6	1.400	1.401				4.207		-0,1	!		
CULTIVOS FORRAJEROS												
Maíz forrajero	5	3.165	3.054	4.009			137.961	170.193	3,6	-21,1		
Alfalfa	5	6.449	6.288	8.622	5	419.675	383.621	501.112	2,6	-25,2	9,4	-16,3
Veza para forraje	5	6.165	10.260	13.376	5	78.940	108.551	117.874	-39,9	-53,9	-27,3	-33,0
HORTALIZAS												
Col total			1.524	1.688			52.843	52.104				
Espárragos	6	6.627	7.000	6.431	6	32.134	33.749	28.546	-5,3	3,0	-4,8	12,6
Lechuga			11.450	10.177			285.276	284.779				
Sandía	5	7.425	7.679	9.679	5	310.765	313.208	428.179	-3,3	-23,3	-0,8	-27,4
Melón	4	9.505	9.810	11.131			279.230	349.709	-3,1	-14,6		
Calabacín total		#¡VALOR!	4.833	4.405			253.732	241.748				
Calabacín protegido	1	4.238	4.154	3.603	4	239.345	230.043	208.375	2,0	17,6	4,0	14,9
Calabacín aire libre			679	801			23.689	33.373				
Pepino total		#¡VALOR!	6.051	5.246			432.374	385.120				
Pepino protegido	1	5.427	5.431	4.366	4	429.485	415.260	358.050	-0,1	24,3	3,4	20,0
Pepino aire libre			620	880			17.114	27.070				
Berenjena total		#¡VALOR!	2.288	2.366			106.504	105.860				
Berenjena aire libre			914	1.074			25.294	30.040				
Berenjena protegida	1	1.386	1.374	1.270	4	82.063	81.210	75.821	0,9	9,1	1,1	8,2
Tomate total		#¡VALOR!	16.904	16.572			1.297.659	1.217.560				
Tomate enero-mayo	5	6.760	6.690	7.487	5	604.351	604.451	596.989	1,0	-9,7	-0,0	1,2
Tomate jun-sept.(incluye t.conserva)	4	6.210	6.942	6.183	6	405.763	413.789	335.743	-10,5	0,4	-1,9	20,9
Tomate octubre-diciembre			3.272	2.902			279.419	284.828				
Tomate conserva	6	2.200	2.050	1.532	6	142.000	124.750	114.258	7,3	43,6	13,8	24,3
Pimiento	6	12.570	12.860	11.981	6	673.950	698.020	603.007	-2,3	4,9	-3,4	11,8
Fresa y Fresón	6	7.446	7.102	8.262	6	247.865	313.053	314.743	4,8	-9,9	-20,8	-21,2
Alcachofa	6	2.420	2.295	2.127	6	31.374	29.001	27.490	5,4	13,8	8,2	14,1
Coliflor	5	1.350	1.241	1.349	1	36.829	34.276	35.728	8,8	0,1	7,4	3,1
Ajo	6	6.800	7.265	7.011	6	64.952	57.920	65.480	-6,4	-3,0	12,1	-0,8
Cebolla total	4	5.493	5.254	4.574			187.155	168.052	4,5	20,1		
Cebolla babosa	6	1.375	1.351	1.014	6	49.999	40.840	31.788	1,8	35,6	22,4	57,3
Cebolla grano y medio grano	6	3.380	3.165	2.812	6	136.815	123.194	109.663	6,8	20,2	11,1	24,8

BOLETÍN TRIMESTRAL DE INFORMACIÓN AGRARIA

Andalucía.	Superficies (Has)			Producciones (Tm)			% VARIACIÓN					
			Media			Media	Superficie		Producción			
JUNIO 2.003	(*)	2003	2002	98-01	(*)	2.003	2.002	98-01	% 02	% 98-01	% 02	% 98-01
CULTIVOS												
Otras cebollas	4	738	738	748			23.121	26.601	0,0	-1,3		
Zanahoria	6	3.708	3.949	3.237	6	221.909	224.967	179.055	-6,1	14,6	-1,4	23,9
Judías verdes	5	8.911	9.456	9.825	5	142.358	122.548	162.111	-5,8	-9,3	16,2	-12,2
Guisantes verdes	6	569	647	740	6	4.734	5.569	7.430	-12,1	-23,1	-15,0	-36,3
Habas verdes	6	2.675	2.617	3.473	6	27.544	27.499	27.830	2,2	-23,0	0,2	-1,0
FLORES Y PLANTAS ORNAM.												
Flor cortada (miles de unidades)	5	1.020	1.070	1.049	5	1.701.478	1.711.036	1.687.076	-4,7	-2,8	-0,6	0,9
Plantas Ornamen (miles unidades)	3	429	391	468	4	37.800	35.847	57.049	9,7	-8,3	5,4	-33,7
CÍTRICOS												
Naranja dulce			42.958	37.618			990.997	703.701				
Mandarino			9.106	9.227			150.036	101.409				
Limonero				7.622			153.737	151.682				
FRUTALES NO CÍTRICOS												
Manzano			731	838	5	10.132	9.281	13.934			9,2	-27,3
Peral			1.179	1.249	5	18.647	26.512	19.985			-29,7	-6,7
Níspero			1.278	1.173	6	12.991	7.719	12.300			68,3	5,6
Albaricoquero			239	328	6	2.490	2.269	2.590			9,7	-3,9
Cerezo y guindo			3.420	3.684	6	9.641	11.505	8.646			-16,2	11,5
Melocotón total			11.145	10.088	6	151.628	151.760	116.786			-0,1	29,8
Melocotón			6.504	6.232	6	71.930	73.503	65.080			-2,1	10,5
Nectarina			4.641	3.861	6	79.698	78.257	51.707			1,8	54,1
Ciruelo			2.633	2.065	6	24.155	23.573	20.794			2,5	16,2
Chirimoyo			3.268	3.105			29.661	33.521				
Aguacate			8.137	7.769			67.365	58.570				
Almendro			195.561	197.512	6	61.403	81.978	52.923			-25,1	16,0
OLIVAR												
Olivar aceituna mesa			97.506	106.102			281.799	290.186				
Olivar aceituna almazara			1.406.385	1.364.863			3.268.740	3.717.176				
Aceite de oliva							704.507	788.588				
VIÑEDO												
Viñedo uva mesa			3.755	4.391	6	38.041	36.304	44.642			4,8	-14,8
Viñedo uva vinificación			37.825	38.565			265.255	263.955				
Vino + mosto (prod. en HL.)							1.919.959	1.740.584				
CULTIVOS INDUST. LEÑOSOS												
Alcaparra	4	3.727	3.854	3.838	4	176	434	593	-3,3	-2,9	-59,4	-70,3

CUADRO 1 (BIS)
AVANCE DE SUPERFICIES Y PRODUCCIONES. ALMERIA

Almería.	Superficies (Has)				Producciones (Tm)				% VARIACIÓN			
				Media				Media	Superficie		Producción	
JUNIO 2.003												
CULTIVOS	(*)	2003	2002	98-01	(*)	2.003	2.002	98-01	% 02	%98-01	%02	%98-01
CEREALES												
Trigo total	6	5.620	5.845	4.933	6	5.470	7.263	3.923	-3,8	13,9	-24,7	39,4
Trigo blando	6	1.000	1.225	1.236	6	1.500	2.153	1.283	-18,4	-19,1	-30,3	16,9
Trigo duro	6	4.620	4.620	3.697	6	3.970	5.110	2.640	0,0	25,0	-22,3	50,4
Cebada total	6	10.950	10.700	11.244	6	22.755	21.230	18.074	2,3	-2,6	7,2	25,9
Cebada 2 carreras	6	0	0	0	6	0	0	0				
Cebada 6 carreras	6	10.950	10.700	11.244	6	22.755	21.230	18.074	2,3	-2,6	7,2	25,9
Avena	6	3.375	3.224	3.402	6	6.745	6.021	4.495	4,7	-0,8	12,0	50,1
Centeno	6	55	50	69	6	22	65	52	10,0	-20,3	-66,2	-57,7
Triticale		0	0	0		0	0	0				
Arroz		0	0	0		0	0	0				
Maíz	6	22	32	53	6	100	137	177	-31,3	-58,5	-27,0	-43,5
Sorgo	6	19	20	9	6	39	44	24	-5,0	111,1	-11,4	62,5
LEGUMINOSAS GRANO												
Judías secas		0	0	0		0	0	0				
Garbanzos	6	51	45	358	6	29	25	77	13,3	-85,8	16,0	-62,3
Lentejas	6	3	9	62	6	1	5	7	-66,7	-95,2	-80,0	-85,7
Habas secas	6	5	5	7	6	7	8	7	0,0	-28,6	-12,5	0,0
Guisantes secos	6	7	12	13	6	11	16	7	-41,7	-46,2	-31,3	57,1
Veza	6	132	205	733	6	81	85	261	-35,6	-82,0	-4,7	-69,0
Yeros	6	638	577	1.913	6	386	292	731	10,6	-66,6	32,2	-47,2
Altramuz dulce		0	0	0		0	0	0				
TUBÉRCULOS CONS. HUMANO												
Patata total	4	540	580	376			13.800	8.186	-6,9	43,6	#¡VALOR!	#¡VALOR!
Patata extratemprana	4	50	60	20	4	1.000	1.200	579	-16,7	150,0	-16,7	72,7
Patata temprana	6	160	170	148	6	4.000	4.250	2.924	-5,9	8,1	-5,9	36,8
Patata media estación	6	280	300	134	6	7.000	7.500	3.188	-6,7	109,0	-6,7	119,6
Patata tardía	4	50	50	74			850	1.495	0,0	-32,4		
CULTIV. INDUSTRIALES HERB.												
Remolacha azuc. (rec. verano)		0	0	0		0	0	0				
Algodón (bruto)		0	0	0		0	0	0				
Girasol		0	0	0		0	0	0				
Soja		0	0	0		0	0	0				
Cártamo		0	0	0		0	0	0				
Colza		0	0	0		0	0	0				
Tabaco		0	0	0		0	0	0				
CULTIVOS FORRAJEROS												
Maíz forrajero	5	30	30	33	5	1.260	1.260	1.350	0,0	-9,1	0,0	-6,7
Alfalfa	5	115	115	128	5	6.900	6.900	7.125	0,0	-10,2	0,0	-3,2
Veza para forraje	5	30	25	48	5	1.260	1.259	1.581	20,0	-37,5	0,1	-20,3
HORTALIZAS												
Col total			345	557			8.100	14.025				
Espárragos	6	26	26	10	6	182	169	76	0,0	160,0	7,7	139,5
Lechuga			5.454	5.252			130.389	125.597				
Sandía	5	3.770	3.770	5.624	5	200.187	200.210	323.736	0,0	-33,0	-0,0	-38,2
Melón	4	4.600	4.600	6.002			163.024	229.780	0,0	-23,4		
Calabacín total			4.100	3.615			229.352	209.454				
Calabacín protegido	6	4.100	4.038	3.518	6	229.354	226.128	204.093	1,5	16,5	1,4	12,4
Calabacín aire libre			62	97			3.224	5.361				
Pepino total			3.800	3.569			262.200	286.227				
Pepino protegido	4	3.800	3.800	3.569	4	262.200	262.200	286.227	0,0	6,5	0,0	-8,4
Pepino aire libre			0	0			0	0				
Berenjena total			1.170	1.098			70.200	66.425				
Berenjena aire libre			0	0			0	0				
Berenjena protegida	4	1.170	1.170	1.098	4	70.200	70.200	66.425	0,0	6,6	0,0	5,7
Tomate total			8.200	8.179			806.736	726.221				
Tomate enero-mayo	4	5.150	5.100	5.829	5	500.176	500.176	469.762	1,0	-11,6	0,0	6,5
Tomate jun-sept.(incluye t.conserva)	4	1.000	900	1.008	6	85.800	88.741	77.179	11,1	-0,8	-3,3	11,2
Tomate octubre-diciembre			2.200	1.342			217.819	179.280				
Tomate conserva	6	50	50	120	5	1.750	1.750	8.159	0,0	-58,3	0,0	-78,6
Pimiento	6	8.600	8.550	8.386	6	516.000	542.925	482.155	0,6	2,6	-5,0	7,0
Fresa y Fresón	6	1	0	0	6	40	0	0				
Alcachofa	6	215	230	227	6	3.655	3.910	3.535	-6,5	-5,3	-6,5	3,4
Coliflor	5	60	60	95	5	1.500	1.500	2.448	0,0	-36,8	0,0	-38,7
Ajo	6	20	25	27	6	160	200	216	-20,0	-25,9	-20,0	-25,9
Cebolla total	4	68	72	61			1.224	1.379	-5,6	11,5		
Cebolla babosa	6	18	20	25	6	324	360	555	-10,0	-28,0	-10,0	-41,6
Cebolla grano y medio grano	6	35	40	36	6	630	720	824	-12,5	-2,8	-12,5	-23,5
Otras cebollas (Cebolleta)	4	15	12	0			144	0	25,0			
Zanahoria	6	2	2	3	6	40	40	83	0,0	-33,3	0,0	-51,8

BOLETÍN TRIMESTRAL DE INFORMACIÓN AGRARIA

Almería.	Superficies (Has)				Producciones (Tm)				% VARIACIÓN			
	(*)	2003	2002	Media 98-01	(*)	2.003	2.002	Media 98-01	Superficie		Producción	
JUNIO 2.003									% 02	%98-01	%02	%98-01
CULTIVOS												
Judías verdes	5	4.100	4.100	4.750	5	64.969	64.970	79.960	0,0	-13,7	-0,0	-18,7
Guisantes verdes	6	27	40	62	6	300	270	578	-32,5	-56,5	11,1	-48,1
Habas verdes	6	225	250	220	6	2.700	3.000	2.606	-10,0	2,3	-10,0	3,6
FLORES Y PLANTAS ORNAM.												
Flor cortada (miles de unidades)	5	40	40	51	5	23.328	19.440	50.799	0,0	-21,6	20,0	-54,1
Plantas Ornamentales (miles unidades)	4	86	86	81	4	13.072	13.072	11.816	0,0	6,2	0,0	10,6
CÍTRICOS												
Naranja dulce		6.796	5.855	6.824			156.973	127.245	16,1	-0,4		
Mandarino		2.530	1.321	2.455			34.280	27.221	91,5	3,1		
Limonero		1.435	1.869	1.473			34.278	31.369	-23,2	-2,6		
FRUTALES NO CÍTRICOS												
Manzano	5	130	133	154	5	2.066	2.167	2.271	-2,3	-15,6	-4,7	-9,0
Peral	5	39	39	76	5	427	421	758	0,0	-48,7	1,4	-43,7
Níspero	6	30	30	41	6	300	303	399	0,0	-26,8	-1,0	-24,8
Albaricoquero	6	21	21	37	6	242	212	354	0,0	-43,2	14,2	-31,6
Cerezo y guindo	6	50	50	49	6	325	234	154	0,0	2,0	38,9	111,0
Melocotón total	6	34	34	98	6	324	312	979	0,0	-65,3	3,8	-66,9
Melocotón	6	31	31	96	6	295	288	966	0,0	-67,7	2,4	-69,5
Nectarina	6	3	3	2	6	29	24	13	0,0	50,0	20,8	123,1
Ciruelo	6	69	69	120	6	414	417	731	0,0	-42,5	-0,7	-43,4
Chirimoyo	1	3	3	4			45	60	0,0	-25,0		
Aguacate	1	20	22	31			110	271	-9,1	-35,5		
Almendro	6	89.644	89.644	89.644	6	44.043	50.994	30.401	0,0	0,0	-13,6	44,9
OLIVAR												
Olivar aceituna mesa		0	0	0			2.382	1.304				
Olivar aceituna almazara		15.800	15.900	15.148			39.277	33.975	-0,6	4,3		
Aceite de oliva							8.248	6.472				
VIÑEDO												
Viñedo uva mesa			498	914	6	7.500	7.997	17.678			-6,2	-57,6
Viñedo uva vinificación			1.147	1.125	6	5.000	4.800	5.986			4,2	-16,5
Vino + mosto (prod. en HL.)							54.430	40.239				
CULTIVOS INDUST. LEÑOSOS												
Alcaparra	4	3.515	3.515	3.515	4	71	95	111	0,0	0,0	-25,3	-36,0

CUADRO Nº 1 (BIS)
AVANCE DE SUPERFICIES Y PRODUCCIONES. CADIZ

Cádiz.	Superficies (Has)				Producciones (Tm)				% VARIACIÓN			
				Media				Media	Superficie		Producción	
JUNIO 2.003	(*)	2003	2002	98-01	(*)	2.003	2.002	98-01	% 02	%98-01	% 02	%98-01
CULTIVOS												
CEREALES												
Trigo total	6	94.703	97.989	97.342	6	242.500	229.700	203.941	-3,4	-2,7	5,6	18,9
Trigo blando	6	7.814	8.036	7.777	6	25.000	23.200	17.822	-2,8	0,5	7,8	40,3
Trigo duro	6	86.889	89.953	89.565	6	217.500	206.500	186.119	-3,4	-3,0	5,3	16,9
Cebada total	6	3.912	5.707	5.301	6	11.130	12.200	10.621	-31,5	-26,2	-8,8	4,8
Cebada 2 carreras	6	3.012	4.773	3.745	6	8.580	10.500	7.475	-36,9	-19,6	-18,3	14,8
Cebada 6 carreras	6	900	934	1.556	6	2.550	1.700	3.146	-3,6	-42,2	50,0	-18,9
Avena	6	5.450	6.767	6.301	6	16.300	15.500	13.308	-19,5	-13,5	5,2	22,5
Centeno		0	0	0		0	0	0				
Triticale	6	3.821	3.204	2.595	6	11.470	9.500	5.981	19,3	47,2	20,7	91,8
Arroz	6	2.850	2.833	2.777	6	22.500	22.664	23.470	0,6	2,6	-0,7	-4,1
Maíz	6	4.000	3.750	3.837	6	48.000	54.000	44.055	6,7	4,2	-11,1	9,0
Sorgo	6	750	725	1.251	6	6.400	4.200	4.751	3,4	-40,0	52,4	34,7
LEGUMINOSAS GRANO												
Judías secas		0	5	7		0	4	9	-99,8	-99,9	-99,8	-99,9
Garbanzos	6	4.100	6.050	3.605	6	3.700	6.100	2.729	-32,2	13,7	-39,3	35,6
Lentejas		0	0	2		0	0	2		-99,5		-99,5
Habas secas	6	3.000	2.710	1.771	6	2.400	2.300	1.287	10,7	69,4	4,3	86,5
Guisantes secos	6	510	325	257	6	400	292	197	56,9	98,4	37,0	103,0
Veza	6	50	131	249	6	40	111	140	-61,8	-79,9	-64,0	-71,4
Yeros	6	25	0	13	6	20	0	13		92,3		53,8
Altramuz dulce	6	10	0	20	6	8	0	22	0,0			
TUBÉRCULOS CONS. HUMANO												
Patata total	4	3.620	3.600	2.618			91.600	61.103	0,6	38,3		
Patata extratemprana	4	520	500	407	4	13.100	12.600	9.360	4,0	27,8	4,0	40,0
Patata temprana	6	1.000	1.000	761	6	25.000	25.000	17.250	0,0	31,4	0,0	44,9
Patata media estación	6	1.000	1.100	720	6	27.500	27.500	17.166	-9,1	38,9	0,0	60,2
Patata tardía	4	1.100	1.000	730			26.500	17.327	10,0	50,7		
CULTIV. INDUSTRIALES HERB.												
Remolacha azuc. (rec. verano)	6	18.000	21.500	24.898	6	850.000	1.044.000	1.025.867	-16,3	-27,7	-18,6	-17,1
Algodón (bruto)	6	15.991	12.775	15.185			44.652	48.855	25,2	5,3		
Girasol	6	49.200	46.200	50.051	6	59.000	72.100	52.475	6,5	-1,7	-18,2	12,4
Soja		0	0	45		0	0	89				
Cártamo		0	0	0		0	0	0				
Colza	6	16	15	150	6	14	15	164	6,7	-89,3	-6,7	-91,5
Tabaco		0	0	0		0	0	0				
CULTIVOS FORRAJEROS												
Maíz forrajero	5	330	320	273			11.000	10.255	3,1	20,9		
Alfalfa	3	700	700	676	5	30.000	31.000	29.889	0,0	3,6	-3,2	0,4
Veza para forraje	2	135	1.100	98	5	4.400	44.500	3.434	-87,7	37,8	-90,1	28,1
HORTALIZAS												
Col total			310	291			13.500	12.573				
Espárragos	6	600	600	464	6	3.100	3.100	2.494	0,0	29,3	0,0	24,3
Lechuga			560	560			25.900	25.413				
Sandía	4	750	750	748	5	17.600	17.900	16.023	0,0	0,3	-1,7	9,8
Melón	4	950	1.000	864			16.500	18.483	-5,0	10,0		
Calabacín total			250	218			11.200	10.287				
Calabacín protegido	1	22	25	0	6	1.300	1.250	0	-12,0		4,0	
Calabacín aire libre			225	218			9.950	10.287				
Pepino total			143	137			6.250	6.081				
Pepino protegido	1	25	28	5	4	1.400	1.350	291	-10,7	400,0	3,7	381,1
Pepino aire libre			115	132			4.900	5.790				
Berenjena total			343	327			12.250	10.932				
Berenjena aire libre			325	323			11.500	10.730				
Berenjena protegida	1	18	18	4	4	800	750	203	0,0	350,0	6,7	294,1
Tomate total			2.455	1.989			97.300	114.241				
Tomate enero-mayo	5	435	435	477	5	17.500	17.500	27.089	0,0	-8,8	0,0	-35,4
Tomate jun-sept. (incluye t.conserva)	4	700	1.500	533	6	29.000	59.000	28.942	-53,3	31,3	-50,8	0,2
Tomate octubre-diciembre			520	979			20.800	58.210				
Tomate conserva	6	600	800	467	6	24.000	39.000	53.675	-25,0	28,5	-38,5	-55,3
Pimiento	5	1.350	1.350	1.179	6	60.000	51.000	53.711	0,0	14,5	17,6	11,7
Fresa y Fresón	6	200	210	175	6	7.500	7.000	8.718	-4,8	14,3	7,1	-14,0
Alcachofa	6	390	380	350	6	7.000	6.900	5.379	2,6	11,4	1,4	30,1
Coliflor	5	335	325	308	5	14.000	14.000	13.275	3,1	8,8	0,0	5,5
Ajo	6	200	180	152	6	2.170	1.950	1.738	11,1	31,6	11,3	24,9
Cebolla total	4	750	750	635			19.400	23.157	0,0	18,1		
Cebolla babosa	4	160	160	115	6	4.000	4.000	4.046	0,0	39,1	0,0	-1,1
Cebolla grano y medio grano	6	380	360	282	6	9.800	9.600	9.095	5,6	34,8	2,1	7,8

BOLETÍN TRIMESTRAL DE INFORMACIÓN AGRARIA

JUNIO 2.003													
CULTIVOS	(*)	2003	2002	Media		2.003	2.002	Media		Superficie		Producción	
				98-01	(*)			98-01	% 02	%98-01	% 02	%98-01	
Otras cebollas	4	210	230	238			5.800	10.016	-8,7	-11,8			
Zanahoria	2	3.100	3.200	2.678	4	196.500	196.500	161.945	-3,1	15,8	0,0	21,3	
Judías verdes	5	345	340	290	5	6.100	1.500	12.997	1,5	19,0	306,7	-53,1	
Guisantes verdes	6	160	170	114	6	1.650	2.300	1.684	-5,9	40,4	-28,3	-2,0	
Habas verdes	6	270	240	209	6	3.150	3.600	3.028	12,5	29,2	-12,5	4,0	
FLORES Y PLANTAS ORNAM.													
Flor cortada (miles de unidades)	3	737	735	614	5	1.397.000	1.396.200	1.195.365	0,3	20,0	0,1	16,9	
Plantas Ornamen (miles unidades)	3	18	18	9	4	1.100	1.100	788	0,0	100,0	0,0	39,6	
CÍTRICOS													
Naranja dulce			1.687	1.656			60.700	37.063					
Mandarino			792	594			18.500	11.883					
Limonero			15	14			540	203					
FRUTALES NO CÍTRICOS													
Manzano			10	6	5	10	60	40				-83,3	-75,0
Peral			80	64	5	250	560	423				-55,4	-40,9
Níspero			27	13	4	40	81	36				-50,6	11,1
Albaricoquero			12	5	6	25	78	33				-67,9	-24,2
Cerezo y guindo			0	0		0	0	0					
Melocotón total			38	31	6	150	209	154				-28,2	-2,6
Melocotón			37	30	6	150	204	151				-26,5	-0,7
Nectarina			1	1		0	5	3				-99,8	-99,7
Ciruelo			35	26	6	25	175	120				-85,7	-79,2
Chirimoyo			41	24			16	135					
Aguacate			222	171			1.700	1.128					
Almendro			800	756	6	255	720	534				-64,6	-52,2
OLIVAR													
Olivar aceituna mesa			0	65			800	200					
Olivar aceituna almazara			19.900	20.042			23.771	24.766					
Aceite de oliva							4.754	4.309					
VIÑEDO													
Viñedo uva mesa			120	90	6	2.600	800	1.115				225,0	133,2
Viñedo uva vinificación			10.780	10.773	6	110.000	127.100	111.202				-13,5	-1,1
Vino + mosto (prod. en Hl.)					6	838.100	900.000	653.832				-6,9	28,2
CULTIVOS INDUST. LEÑOSOS													
Alcaparra			0	0	0	0	0	0					

CUADRO N° 1 (BIS)
AVANCE DE SUPERFICIES Y PRODUCCIONES. CORDOBA

Córdoba	Superficies (Has)				Producciones (Tra)				% VARIACIÓN			
				Media				Media	Superficie		Producción	
JUNIO 2.003	(*)	2003	2002	98-01	(*)	2.003	2.002	98-01	% 02	%98-01	% 02	%98-01
CULTIVOS												
CEREALES												
Trigo total	6	145.419	148.326	129.505	6	368.100	468.462	320.749	-2,0	12,3	-21,4	14,8
Trigo blando	6	11.005	14.833	19.092	6	33.046	42.462	46.071	-25,8	-42,4	-22,2	-28,3
Trigo duro	6	134.414	133.493	110.413	6	335.054	426.000	274.678	0,7	21,7	-21,3	22,0
Cebada total	6	4.419	4.342	9.123	6	7.601	9.644	16.512	1,8	-51,6	-21,2	-54,0
Cebada 2 carreras	6	1.326	1.303	3.021	6	2.652	3.250	7.300	1,8	-56,1	-18,4	-63,7
Cebada 6 carreras	6	3.093	3.039	6.102	6	4.949	6.394	9.212	1,8	-49,3	-22,6	-46,3
Avena	6	11.907	10.621	16.226	6	19.051	21.668	20.825	12,1	-26,6	-12,1	-8,5
Centeno	6	67	66	102	6	67	81	112	1,5	-34,3	-17,3	-40,2
Triticale		0	407	505		0	886	650	-100,0	-100,0	-100,0	-100,0
Arroz		0	0	0		0	0	0				
Maíz	4	12.600	12.598	10.545			159.842	118.912	0,0	19,5		
Sorgo	6	114	186	190	6	741	1.174	1.148	-38,7	-40,0	-36,9	-35,5
LEGUMINOSAS GRANO												
Judías secas	6	60	55	33	6	72	67	44	9,1	81,8	7,5	63,6
Garbanzos	6	2.965	5.924	6.349	6	2.520	5.403	4.610	-49,9	-53,3	-53,4	-45,3
Lentejas		0	24	31		0	21	18	-100,0	-100,0	-100,0	-99,9
Habas secas	6	7.285	6.410	1.377	6	8.013	10.558	2.007	13,7	429,0	-24,1	299,3
Guisantes secos	6	1.999	1.636	786	6	2.799	2.090	655	22,2	154,3	33,9	327,3
Veza	6	255	354	3.202	6	191	305	1.562	-28,0	-92,0	-37,4	-87,8
Yeros		0	0	39		0	0	22		-100,0		-100,0
Altramuz dulce	6	108	505	350	6	81	450	165	-78,6	-69,1	-82,0	-50,9
TUBÉRCULOS CONS. HUMANO												
Patata total	4	4.860	3.420	3.730			98.952	89.774	42,1	30,3	#¡VALOR!	#¡VALOR!
Patata extratemprana		0	0	0		0	0	0				
Patata temprana	6	2.000	1.987	2.128	6	50.000	55.006	51.240	0,7	-6,0	-9,1	-2,4
Patata media estación	6	1.945	521	636	6	68.075	17.062	16.935	273,3	205,8	299,0	302,0
Patata tardía	4	915	912	966			26.884	21.599	0,3	-5,3		
CULTIV. INDUSTRIALES HERB.												
Remolacha azuc. (rec. verano)	6	2.200	2.616	2.228	6	156.000	162.237	124.570	-15,9	-1,3	-3,8	25,2
Algodón (bruto)	6	11.764	10.323	12.209			42.621	39.657	14,0	-3,6		
Girasol	6	54.584	57.970	70.215	6	49.126	70.460	91.398	-5,8	-22,3	-30,3	-46,3
Soja		0	20	99		0	40	169	-100,0	-100,0	-100,0	-100,0
Cártamo		0	5	2			5	1	-99,8	-99,5		
Colza		0	105	1.646		0	102	1.776	-100,0	-100,0	-100,0	-100,0
Tabaco		0	0	46		0	0	80		-100,0		-100,0
CULTIVOS FORRAJEROS												
Maíz forrajero	5	530	528	843			20.190	23.436	0,4	-37,1		
Alfalfa	5	1.175	1.174	1.311	5	76.375	67.760	76.747	0,1	-10,4	12,7	-0,5
Veza para forraje	5	925	924	1.084	5	27.750	15.330	14.902	0,1	-14,7	81,0	86,2
HORTALIZAS												
Col total			109	97			2.699	2.408				
Espárragos	6	700	793	700	6	3.150	3.080	2.813	-11,7	0,0	2,3	12,0
Lechuga			593	637			14.601	15.740				
Sandía	5	820	817	788	5	24.600	19.426	17.157	0,4	4,1	26,6	43,4
Melón	4	815	814	749			14.641	12.120	0,1	8,8		
Calabacín total			77	90			1.885	2.159				
Calabacín protegido		0	0	0		0	0	0				
Calabacín aire libre			77	90			1.885	2.159				
Pepino total			114	120			3.378	3.569				
Pepino protegido		0	0	0		0	0	0				
Pepino aire libre			114	120			3.378	3.569				
Berenjena total			88	103			2.366	2.767				
Berenjena aire libre			88	103			2.366	2.767				
Berenjena protegida		0	0	0		0	0	0				
Tomate total			428	342			14.193	11.105				
Tomate enero-mayo		0	0	0		0	0	0				
Tomate jun-sept.(incluye t.conserva)	6	430	428	342	6	15.050	14.193	11.105	0,5	25,7	6,0	35,5
Tomate octubre-diciembre			0	0			0	0				
Tomate conserva		0	0	0		0	0	3.096				-100,0
Pimiento	6	410	406	221	6	8.200	8.012	4.878	1,0	85,5	2,3	68,1

BOLETÍN TRIMESTRAL DE INFORMACIÓN AGRARIA

Córdoba	Superficies (Has)				Producciones (Trn)				% VARIACIÓN			
				Media				Media	Superficie		Producción	
JUNIO 2.003	(*)	2003	2002	98-01	(*)	2.003	2.002	98-01	% 02	%98-01	% 02	%98-01
CULTIVOS												
Fresa y Fresón	6	15	15	24	6	120	122	99	0,0	-37,5	-1,6	21,2
Alcachofa	6	350	358	91	6	4.725	4.751	1.350	-2,2	284,6	-0,5	250,0
Coliflor	5	80	53	167	5	2.000	1.325	2.190	50,9	-52,1	50,9	-8,7
Ajo	6	3.000	3.305	2.937	6	36.000	27.915	29.104	-9,2	2,1	29,0	23,7
Cebolla total	4	640	637	618			28.730	22.822	0,5	3,6	#\VALOR!	#\VALOR!
Cebolla babosa	4	275	210	204	4	13.750	9.481	7.531	31,0	34,8	45,0	82,6
Cebolla grano y medio grano	6	205	319	309	6	9.225	14.365	11.411	-35,7	-33,7	-35,8	-19,2
Otras cebollas	4	160	108	105			4.884	3.880	48,1	52,4		
Zanahoria	6	160	154	266	6	5.600	6.131	7.712	3,9	-39,8	-8,7	-27,4
Judías verdes	5	105	105	129	5	1.155	1.147	1.392	0,0	-18,6	0,7	-17,0
Guisantes verdes	6	85	102	78	6	680	596	539	-16,7	9,0	14,1	26,2
Habas verdes	6	800	426	668	6	7.200	3.629	5.428	87,8	19,8	98,4	32,6
FLORES Y PLANTAS ORNAM.												
Flor cortada (miles de unidades)	3	30	47	45	5	39.600	48.000	52.275	-36,2	-33,3	-17,5	-24,2
Plantas Ornamentales (miles unidades)	4	13	13	9	4	1.090	910	613	0,0	44,4	19,8	77,8
CÍTRICOS												
Naranja dulce			4.434	3.120			120.164	80.676				
Mandarino			271	211			4.484	2.655				
Limonero			0	0			0	0				
FRUTALES NO CÍTRICOS												
Manzano			71	86	5	1.120	1.098	1.483			2,0	-24,5
Peral			39	110	5	520	472	1.445			10,2	-64,0
Níspero			24	24	6	202	204	207			-1,0	-2,4
Albaricoquero			19	12	6	150	130	128			15,4	17,2
Cerezo y guindo			49	80	6	225	199	367			13,1	-38,7
Melocotón total			793	650	6	9.347	9.678	11.111			-3,4	-15,9
Melocotón			618	478	6	8.225	8.410	9.121			-2,2	-9,8
Nectarina			175	172	6	1.122	1.268	1.991			-11,5	-43,6
Ciruelo			456	265	6	4.560	3.990	2.665			14,3	71,1
Chirimoyo			0	0			0	0				
Aguacate			0	0			0	0				
Almendro			1.598	1.679	6	800	963	879			-16,9	-9,0
OLIVAR												
Olivar aceituna mesa			3.360	3.228			25.000	17.407				
Olivar aceituna almazara			342.903	341.931			825.000	952.653				
Aceite de oliva							165.000	191.762				
VIÑEDO												
Viñedo uva mesa			2	13	6	13	15	62			-13,3	-79,0
Viñedo uva vinificación			9.776	10.623	6	80.000	65.913	72.227			21,4	10,8
Vino + mosto (prod. en Hl.)					6	576.000	474.574	531.070			21,4	8,5
CULTIVOS INDUST. LEÑOSOS												
Alcaparra	4	25	21	50	4	13	10	25	19,0	-50,0	30,0	-48,0

CUADRO Nº 1 (BIS)
AVANCE DE SUPERFICIES Y PRODUCCIONES. GRANADA

Granada.	Superficies (Hs)				Producciones (Tm)				% VARIACIÓN			
				Media			Media	Superficie		Producción		
JUNIO 2.003	(*)	2003	2002	98-01	(*)	2.003	2.002	98-01	% 02	%98-01	%02	%98-01
CULTIVOS												
CEREALES												
Trigo total	6	29.738	29.952	24.243	6	41.504	44.400	24.125	-0,7	22,7	-6,5	72,0
Trigo blando	6	5.806	5.235	6.078	6	9.781	7.580	8.243	10,9	-4,5	29,0	18,7
Trigo duro	6	23.932	24.717	18.165	6	31.723	36.820	15.882	-3,2	31,7	-13,8	99,7
Cebada total	6	55.159	55.113	55.415	6	90.972	80.730	84.939	0,1	-0,5	12,7	7,1
Cebada 2 carreras	6	10.000	10.000	16.898	6	16.493	15.000	29.830	0,0	-40,8	10,0	-44,7
Cebada 6 carreras	6	45.159	45.113	38.517	6	74.479	65.730	55.109	0,1	17,2	13,3	35,1
Avena	6	21.057	18.321	18.002	6	17.386	11.850	15.944	14,9	17,0	46,7	9,0
Centeno	6	140	118	231	6	60	59	115	18,6	-39,4	1,7	-47,8
Triticale	6	94	135	230	6	100	135	148	-30,4	-59,1	-25,9	-32,4
Arroz		0	0	0		0	0	0	0,0	0,0	0,0	0,0
Maíz	6	4.581	4.197	4.802	6	32.044	30.000	33.421	9,1	-4,6	6,8	-4,1
Sorgo	6	13	14	20	6	64	98	115	-7,1	-35,0	-34,7	-44,3
LEGUMINOSAS GRANO												
Judías secas	6	150	150	239	6	225	225	356	0,0	-37,2	0,0	-36,8
Garbanzos	6	6.160	8.178	8.395	6	2.219	1.634	1.507	-24,7	-26,6	35,8	47,2
Lentejas	6	74	102	138	6	17	20	32	-27,5	-46,4	-15,0	-46,9
Habas secas	6	422	192	168	6	225	185	187	119,8	151,2	21,6	20,3
Guisantes secos	6	1674	815	153	6	76	163	30	105,4	994,1	-53,4	153,3
Veza	6	2.076	2.479	5.139	6	413	450	1.640	-16,3	-59,6	-8,2	-74,8
Yeros	6	1.436	1.647	2.645	6	330	330	606	-12,8	-45,7	0,0	-45,5
Altramuz dulce		0	0	0		0	0	0				
TUBÉRCULOS CONS. HUMANO												
Patata total	4	2.335	2351	3991			59.263	94.250	-0,7	-41,5		
Patata extratemprana	4	160	176	520	4	4.560	4.013	12.508	-9,1	-69,2	13,6	-63,5
Patata temprana	6	600	600	976	6	12.000	12.000	21.803	0,0	-38,5	0,0	-45,0
Patata media estación	6	1.175	1.175	1.769	6	35.250	35.250	46.245	0,0	-33,6	0,0	-23,8
Patata tardía	4	400	400	726			8.000	13.694	0,0	-44,9		
CULTIV. INDUSTRIALES HERB.												
Remolacha azuc. (rec. verano)		0	0	0		0	0	0	0,0	0,0	0,0	0,0
Algodón (bruto)		0	0	0			0	0	0,0	0,0		
Girasol	6	6.765	10.150	11.536	6	3.396	3.535	4.704	-33,3	-41,4	-3,9	-27,8
Soja		0	0	3		0	0	1				
Cártamo		0	0	0			0	0	0,0	0,0		
Colza	6	18	42	126	6	4	9	126	-57,1	-85,7	-55,6	-96,8
Tabaco	6	1.400	1.400	1.486			4.200	4.375	0,0	-5,8		
CULTIVOS FORRAJEROS												
Maíz forrajero	5	1.300	1.300	1.300			78.000	69.128	0,0	0,0		
Alfalfa	3	2.360	2.360	3.250	5	165.200	165.200	187.525	0,0	-27,4	0,0	-11,9
Veza para forraje	2	500	2.500	2.438	5	10.000	10.000	34.588	-80,0	-79,5	0,0	-71,1
HORTALIZAS												
Col total			355	309			10.831	8.483				
Espárragos	6	3.000	3.000	2.925	6	16.000	15.000	11.363	0,0	2,6	6,7	40,8
Lechuga			3.310	2.328			71.496	78.985				
Sandía	4	300	400	375	5	15.000	20.000	13.690	-25,0	-20,0	-25,0	9,6
Melón	4	500	700	625			35.000	23.988	-28,6	-20,0		
Calabacín total			220	123			6.520	4.851				
Calabacín protegido	4	60	60	50	6	7.696	1.720	2.350	0,0	20,0	347,4	227,5
Calabacín aire libre			160	73			4.800	2.501				
Pepino total			1.560	736			144.300	62.522				
Pepino protegido	1	1.500	1.500	666	4	156.750	142.500	60.115	0,0	125,2	10,0	160,8
Pepino aire libre			60	70			1.800	2.407				
Berenjena total			105	155			4.275	6.037				
Berenjena aire libre			45	95			1.575	3.139				
Berenjena protegida	1	70	60	60	4	3.360	2.700	2.898	16,7	16,7	24,4	15,9
Tomate total			1.300	1.465			110.000	119.298				
Tomate enero-mayo	5	200	200	424	5	20.000	22.000	42.945	0,0	-52,8	-9,1	-53,4
Tomate jun-sept.(incluye t.conserva)	4	1.000	1.000	863	6	80.000	80.000	59.820	0,0	15,9	0,0	33,7
Tomate octubre-diciembre			100	178			8.000	16.533				
Tomate conserva		0	0	0		0	0	0	0,0	0,0	0,0	0,0
Pimiento	5	590	700	733	6	35.400	42.000	22.536	-15,7	-19,5	-15,7	57,1
Fresa y Fresón	6	20	20	24	6	400	400	323	0,0	-16,7	0,0	23,8
Alcachofa	6	500	500	408	6	6.500	6.500	5.755	0,0	22,5	0,0	12,9
Coliflor	5	500	400	375	5	10.000	8.000	7.754	25,0	33,3	25,0	29,0
Ajo	6	1.800	1.800	2.036	6	14.000	14.400	20.881	0,0	-11,6	-2,8	-33,0
Cebolla total	4	1.466	1.300	1.200			65.000	57.951	12,8	22,2	#####	#!VALOR !
Cebolla babosa	4	100	100	100	6	5.000	5.000	5.000	0,0	0,0	0,0	0,0
Cebolla grano y medio grano	6	1.300	1.000	900	6	65.000	50.000	45.193	30,0	44,4	30,0	43,8
Otras cebollas	4	66	200	200			10.000	7.758	-67,0	-67,0		
Zanahoria	1	25	25	29	6	700	875	1.006	0,0	-13,8	-20,0	-30,4

BOLETÍN TRIMESTRAL DE INFORMACIÓN AGRARIA

<i>Granada.</i>	Superficies (H.s)				Producciones (Tm)				% VARIACIÓN			
				Media				Media	Superficie		Producción	
JUNIO 2.003	(*)	2003	2002	98-01	(*)	2.003	2.002	98-01	% 02	%98-01	%02	%98-01
CULTIVOS												
Judías verdes	5	2.066	2.500	2.500	5	41.320	25.000	42.798	-17,4	-17,4	65,3	-3,5
Guisantes verdes	6	80	80	171	6	160	160	2.554	0,0	-53,2	0,0	-93,7
Habas verdes	6	700	700	1.025	6	8.400	7.000	8.430	0,0	-31,7	20,0	-0,4
FLORES Y PLANTAS ORNAM.												
Flor cortada (miles de unidades)	3	25	60	61	5	30.000	70.000	88.248	-58,3	-59,0	-57,1	-66,0
Plantas Ornamentales (miles unidades)	3	20	40	23	4	600	1.200	2.998	-50,0	-13,0	-50,0	-80,0
CÍTRICOS												
Naranja dulce			583	604			10.000	11.871				
Mandarino			25	25			150	337				
Limonero			91	91			1.000	1.673				
FRUTALES NO CÍTRICOS												
Manzano			225	231	5	3.600	3.000	6.291			20,0	-42,8
Peral			450	445	5	12.200	20.000	11.964			-39,0	2,0
Níspero			785	684	6	9.342	4.000	8.300			133,6	12,6
Albaricoquero			10	10	6	550	400	386			37,5	42,5
Cerezo y guindo			1.700	1.705	6	4.000	4.000	3.617			0,0	10,6
Melocotón total			1.520	1.495	6	16.500	18.000	10.181			-8,3	62,1
Melocotón			1.430	1.450	6	15.000	15.000	9.578			0,0	56,6
Nectarina			90	45	6	1.500	3.000	603			-50,0	148,8
Ciruelo			100	120	6	1.200	500	989			140,0	21,3
Chirimoyo			2.925	2.681			25.000	29.769				
Aguacate			2.560	2.515			25.000	24.180				
Almendro			72.500	72.500	6	7.615	16.360	10.910			-53,5	-30,2
OLIVAR												
Olivar aceituna mesa			500	500			500	1.440				
Olivar aceituna almazara			173.697	172.224			326.413	305.376				
Aceite de oliva							71.103	67.964				
VIÑEDO												
Viñedo uva mesa			125	138	6	300	300	896			0,0	-66,5
Viñedo uva vinificación			5.213	5.207			4.000	5.847				
Vino + mosto (prod. en HL.)							29.000	47.041				
CULTIVOS INDUST. LEÑOSOS												
Alcaparra	4	80	200	90	4	20	300	328	-60,0	-11,1	-93,3	-93,9

CUADRO Nº 1 (BIS)
AVANCE DE SUPERFICIES Y PRODUCCIONES. HUELVA

Huelva.	Superficies (Ha)				Producciones (Tm)				% VARIACIÓN			
				Media				Media	Superficie		Producción	
JUNIO 2.003	(*)	2003	2002	98-01	(*)	2.003	2.002	98-01	% 02	%98-01	% 02	%98-01
CEREALES												
Trigo total	6	20.903	20.804	24.792	6	65.570	66.629	51.177	0,5	-15,7	-1,6	28,1
Trigo blando	6	2.692	3.053	7.166	6	10.230	11.601	16.202	-11,8	-62,4	-11,8	-36,9
Trigo duro	6	18.211	17.751	17.626	6	55.340	55.028	34.975	2,6	3,3	0,6	58,2
Cebada total	6	1.529	2.250	1.828	6	3.266	5.000	2.897	-32,0	-16,4	-34,7	12,7
Cebada 2 carreras	6	451	500	419	6	1.218	1.500	778	-9,8	7,6	-18,8	56,6
Cebada 6 carreras	6	1.078	1.750	1.409	6	2.048	3.500	2.119	-38,4	-23,5	-41,5	-3,4
Avena	6	2.015	3.391	3.931	6	3.627	6.782	4.516	-40,6	-48,7	-46,5	-19,7
Centeno	6	2	24	18	6	2	23	14	-91,7	-88,9	-93,0	-88,6
Triticale	6	7.734	7.550	9.187	6	18.900	24.160	19.336	2,4	-15,8	-21,8	-2,3
Arroz		0	0	0		0	0	0	0,0	0,0	0,0	0,0
Maíz	4	600	675	764			5.850	5.617	-11,1	-21,5		
Sorgo	6	0,3	5	17	6	1,5	10	51	-94,0	-98,2	-85,0	-97,1
LEGUMINOSAS GRANO												
Judías secas	6	5	5	1	6	4	45	1	0,0	400,0	-91,1	300,0
Garbanzos	6	163	300	456	6	163	300	334	-45,7	-64,3	-45,7	-51,2
Lentejas		0	0	0		0	0	0	0,0	0,0	0,0	0,0
Habas secas	6	406	210	117	6	487	672	85	93,3	247,0	-27,5	472,9
Guisantes secos	6	546	330	77	6	819	280	58	65,5	609,1	192,5	1.312,1
Veza	6	85	100	1.887	6	51	50	596	-15,0	-95,5	2,0	-91,4
Yeros		0	0	0		0	0	0	0,0	0,0	0,0	0,0
Altramuz dulce	6	317	701	1.922	6	317	631	1.576	-54,8	-83,5	-49,8	-79,9
TUBÉRCULOS CONS. HUMANO												
Patata total	4	945	1.035	1.180			19.525	13.618	-8,7	-19,9		
Patata extratemprana	4	33	35	42	4	320	525	419	-5,7	-21,4	-39,0	-23,6
Patata temprana	6	372	400	516	6	4.640	10.000	6.283	-7,0	-27,9	-53,6	-26,1
Patata media estación	6	350	350	358	6	3.950	5.250	4.279	0,0	-2,2	-24,8	-7,7
Patata tardía	4	190	250	264			3.750	2.637	-24,0	-28,0	#¡VALOR!	#¡VALOR!
CULTIV. INDUSTRIALES HERB.												
Remolacha azuc. (rec. verano)	6	562	650	791	6	26.060	37.750	32.233	-13,5	-29,0	-31,0	-19,2
Algodón (bruto)	6	1.321	1.110	987			4.227	4.017	19,0	33,8		
Girasol	6	18.918	17.100	22.386	6	22.702	20.800	24.885	10,6	-15,5	9,1	-8,8
Soja		0	45	278		0	67	419				
Cártamo	6	1	0	0			0	0	9.900,0	9.900,0		
Colza	6	8	5	1.315	6	12	8	1.763	60,0	-99,4	50,0	-99,3
Tabaco		0	0	0		0	0	0	0,0	0,0	0,0	0,0
CULTIVOS FORRAJEROS												
Maíz forrajero	5	300	225	271			4.800	5.364	33,3	10,7		
Alfalfa	3	350	350	409	5	11.500	12.500	12.118	0,0	-14,4	-8,0	-5,1
Veza para forraje	2	500	850	1.220	5	9.000	8.500	11.379	-41,2	-59,0	5,9	-20,9
HORTALIZAS												
Col total			70	59			1.366	996				
Espárragos	6	50	50	82	5	200	215	345	0,0	-39,0	-7,0	-42,0
Lechuga			78	91			1.712	1.819				
Sandía	5	380	450	572	5	7.500	10.000	10.430	-15,6	-33,6	-25,0	-28,1
Melón	4	425	450	554			9.000	9.558	-5,6	-23,3		
Calabacín total			21	43			450	847				
Calabacín protegido	1	1	1	3	6	70	70	107	0,0	-66,7	0,0	-34,6
Calabacín aire libre			20	40			380	740				
Pepino total			21	30			570	804				
Pepino protegido	1	1	1	2	4	65	70	111	0,0	-50,0	-7,1	-41,4
Pepino aire libre			20	28			500	693				
Berenjena total			11	19			360	605				
Berenjena aire libre			10	18			300	551				
Berenjena protegida	1	1	1	1	4	53	60	54	0,0	0,0	-11,7	-1,9
Tomate total			422	469			12.700	11.472				
Tomate enero-mayo	5	25	10	11	5	1.800	500	675	150,0	127,3	260,0	166,7
Tomate jun-sept.(incluye t.conserva)	4	375	400	441	6	10.000	11.200	9.903	-6,3	-15,0	-10,7	1,0
Tomate octubre-diciembre			12	17			1.000	894				
Tomate conserva		0	0	0		0	0	0	0,0	0,0	0,0	0,0
Pimiento	5	150	150	169	6	4.200	4.400	4.803	0,0	-11,2	-4,5	-12,6
Fresa y Fresón	6	7.120	6.700	7.905	6	236.997	300.328	301.726	6,3	-9,9	-21,1	-21,5
Alcachofa	6	20	20	22	6	125	130	137	0,0	-9,1	-3,8	-8,8
Coliflor	5	50	55	60	5	860	1.200	847	-9,1	-16,7	-28,3	1,5
Ajo	6	155	150	171	6	584	565	575	3,3	-9,4	3,4	1,6
Cebolla total	4	130	135	136			3.000	2.744	-3,7	-4,4		
Cebolla babosa	4	50	50	46	5	1.300	1.400	981	0,0	8,7	-7,1	32,5
Cebolla grano y medio grano	4	40	40	37	6	800	800	717	0,0	8,1	0,0	11,6
Otras cebollas	4	40	45	53			800	1.046	-11,1	-24,5		
Zanahoria	4	15	12	15	6	240	240	315	25,0	0,0	0,0	-23,8

BOLETÍN TRIMESTRAL DE INFORMACIÓN AGRARIA

Huelva.	Superficies (Ha)				Producciones (Tm)				% VARIACIÓN			
				Media				Media	Superficie		Producción	
JUNIO 2.003												
CULTIVOS	(*)	2003	2002	98-01	(*)	2.003	2.002	98-01	% 02	%98-01	% 02	%98-01
Judías verdes	5	35	40	67	5	223	200	493	-12,5	-47,8	11,5	-54,8
Guisantes verdes	6	40	45	64	6	220	260	309	-11,1	-37,5	-15,4	-28,8
Habas verdes	6	100	100	199	6	600	600	1.072	0,0	-49,7	0,0	-44,0
FLORES Y PLANTAS ORNAM.												
Flor cortada (miles de unidades)	3	3	3	15	5	3.000	2.998	11.751	0,0	-80,0	0,1	-74,5
Plantas Ornamentales (miles unidades)	3	27	27	29	4	3.150	3.240	3.335	0,0	-6,9	-2,8	-5,5
CÍTRICOS												
Naranja dulce			8.921	8.928			200.000	143.176				
Mandarino			3.677	2.928			60.000	31.050				
Limonero			17	24			298	367				
FRUTALES NO CÍTRICOS												
Manzano			115	184	5	1.600	750	1.742			113,3	-8,2
Peral			65	67	5	725	600	771			20,8	-6,0
Níspero			9	9	6	24	20	27			20,0	-11,1
Albaricoquero			22	25	6	145	140	149			3,6	-2,7
Cerezo y guindo			3	1	6	20	15	15			33,3	33,3
Melocotón total			1.723	1.662	6	13.186	15.500	11.906			-14,9	10,8
Melocotón			1.184	1.242	6	9.267	11.500	9.022			-19,4	2,7
Nectarina			539	420	6	3.919	4.000	2.884			-2,0	35,9
Ciruelo			477	380	6	3.100	5.200	2.121			-40,4	46,2
Chirimoyo			1	0			0	1				
Aguacate			109	137			500	486				
Almendro			1.957	2.934	6	900	1.000	1.049			-10,0	-14,2
OLIVAR												
Olivar aceituna mesa			5.297	5.444			5.750	5.147				
Olivar aceituna almazara			23.391	23.486			17.000	13.995				
Aceite de oliva							3.200	2.920				
VIÑEDO												
Viñedo uva mesa			695	647	6	4.000	3.900	3.348			2,6	19,5
Viñedo uva vinificación			6.954	6.888	6	48.000	42.000	51.501			14,3	-6,8
Vino + mosto (prod. en HL.)					6	380.000	292.400	333.834			30,0	13,8
CULTIVOS INDUST. LEÑOSOS												
Alcaparra	4	0	0	0	4	0	0	0	0,0	0,0	0,0	0,0

CUADRO Nº 1 (BIS)
AVANCE DE SUPERFICIES Y PRODUCCIONES. JAEN

Jaén.	Superficies (Has)				Producciones (Tm)				% VARIACIÓN			
				Media				Media	Superficie		Producción	
JUNIO 2.003	(*)	2003	2002	98-01	(*)	2.003	2.002	98-01	% 02	%98-01	% 02	%98-01
CULTIVOS												
CEREALES												
Trigo total	6	23.670	21.988	21.260	6	54.583	64.170	42.698	7,6	11,3	-14,9	27,8
Trigo blando	6	1.420	1.480	2.832	6	3.408	4.390	6.038	-4,1	-49,9	-22,4	-43,6
Trigo duro	6	22.250	20.508	18.428	6	51.175	59.780	36.660	8,5	20,7	-14,4	39,6
Cebada total	6	5.257	5.413	14.245	6	10.367	10.700	23.016	-2,9	-63,1	-3,1	-55,0
Cebada 2 carreras	6	3.786	3.490	9.487	6	7.572	7.800	16.062	8,5	-60,1	-2,9	-52,9
Cebada 6 carreras	6	1.471	1.923	4.758	6	2.795	2.900	6.954	-23,5	-69,1	-3,6	-59,8
Avena	6	2.460	1.959	3.653	6	3.900	3.220	3.799	25,6	-32,7	21,1	2,7
Centeno		0	2	407		0	2	278	-99,5	-100,0	-99,5	-100,0
Triticale		0	0	94		0	0	84	0,0	-100,0		-100,0
Arroz		0	0	0		0	0	0	0,0	0,0	0,0	0,0
Maíz	4	1.700	1.673	1.639			17.931	11.122	1,6	3,7		
Sorgo	6	6	0	4	6	30	0	23	59.900,0	50,0		30,4
LEGUMINOSAS GRANO												
Judías secas	6	40	57	115	6	47	68	134	-29,8	-65,2	-30,9	-64,9
Garbanzos	6	1.227	2.061	2.576	6	675	1.395	1.682	-40,5	-52,4	-51,6	-59,9
Lentejas	6	34	0	111	6	17	0	92		-69,4		-81,5
Habas secas	2	323	323	485	5	307	352	525	0,0	-33,4	-12,8	-41,5
Guisantes secos	6	20	0	64	6	22	0	49		-68,8	219.900,0	-55,1
Veza	6	887	1.092	1.326	6	463	810	1.214	-18,8	-33,1	-42,8	-61,9
Yeros	6	54	77	223	6	27	62	180	-29,9	-75,8	-56,5	-85,0
Altramuz dulce		0	0	1		0	0	1	0,0	-99,0	0,0	-99,0
TUBÉRCULOS CONS. HUMANO												
Patata total	4	1.231	2.643	2.418			51.483	43.214	-53,4	-49,1		
Patata extratemprana		0	0	0		0	0	0	0,0	0,0	0,0	0,0
Patata temprana	6	410	924	1.005	6	6.765	16.632	14.194	-55,6	-59,2	-59,3	-52,3
Patata media estación	6	702	1.500	1.165	6	11.934	30.800	24.428	-53,2	-39,7	-61,3	-51,1
Patata tardía	4	119	219	248			4.051	4.592	-45,7	-52,0	#¡VALOR!	#¡VALOR!
CULTIV. INDUSTRIALES HERB.												
Remolacha azuc. (rec. verano)	6	751	950	837	6	43.558	61.227	42.807	-20,9	-10,3	-28,9	1,8
Algodón (bruto)	6	7.239	6.180	6.469			22.165	21.312	17,1	11,9		
Girasol	6	3.473	4.203	5.718	6	2.722	4.295	7.116	-17,4	-39,3	-36,6	-61,7
Soja		0	0	37		0	0	86	0,0	-100,0	0,0	-100,0
Cártamo		0	0	28		0	0	61	0,0	-100,0	0,0	-100,0
Colza		0	0	79		0	0	98	0,0	-100,0	0,0	-100,0
Tabaco		0	0	0		0	0	0	0,0	0,0	0,0	0,0
CULTIVOS FORRAJEROS												
Maíz forrajero	5	100	91	353			4.550	9.776	9,9	-71,7		
Alfalfa	3	399	391	1.363	5	39.600	29.000	84.703	2,0	-70,7	36,6	-53,2
Veza para forraje	2	250	1.045	1.064	5	1.080	4.200	12.880	-76,1	-76,5	-74,3	-91,6
HORTALIZAS												
Col total			51	39			792	605				
Espárragos	5	1.051	1.332	936	5	5.631	7.600	5.318	-21,1	12,3	-25,9	5,9
Lechuga			285	287			5.279	5.270				
Sandía	4	180	254	313	5	1.440	2.057	2.536	-29,1	-42,5	-30,0	-43,2
Melón	4	290	314	436			2.670	3.589	-7,6	-33,5		
Calabacín total			65	63			1.300	1.200				
Calabacín protegido		0	0	0		0	0	0	0,0	0,0	0,0	0,0
Calabacín aire libre			65	62			1.300	1.200				
Pepino total			150	154			2.500	2.626				
Pepino protegido		0	0	0		0	0	0	0,0	0,0	0,0	0,0
Pepino aire libre			150	154			2.500	2.626				
Berenjena total			225	212			3.300	3.138				
Berenjena aire libre			225	212			3.300	3.138				
Berenjena protegida		0	0	0		0	0	0	0,0	0,0	0,0	0,0
Tomate total			477	565			14.300	12.422				
Tomate enero-mayo		0	0	0		0	0	0	0,0	0,0	0,0	0,0
Tomate jun-sept.(incluye t.conserva)	6	430	477	565	6	12.900	14.300	12.422	-9,9	-23,9	-9,8	3,8
Tomate octubre-diciembre			0	0			0	0				
Tomate conserva		0	0	0		0	0	0	0,0	0,0	0,0	0,0
Pimiento	5	320	315	362	6	6.400	4.250	4.829	1,6	-11,6	50,6	32,5
Fresa y Fresón	6	5	18	29	5	24	110	131	-72,2	-82,8	-78,2	-81,7
Alcachofa	6	150	93	59	6	1.200	770	511	61,3	154,2	55,8	134,8
Coliflor	5	90	74	70	5	1.506	1.258	1.188	21,6	28,6	19,7	26,8
Ajo	6	350	387	487	6	2.800	3.400	4.286	-9,6	-28,1	-17,6	-34,7
Cebolla total	4	489	312	375			8.313	10.064	56,7	30,4		
Cebolla babosa	4	222	250	39	6	6.000	6.725	986	-11,2	469,2	-10,8	508,5
Cebolla grano y medio grano	6	220	50	304	6	8.360	1.300	8.274	340,0	-27,6	543,1	1,0
Otras cebollas	4	47	12	32			288	804	291,7	46,9		
Zanahoria	1	31	30	29	6	500	598	561	3,3	6,9	-16,4	-10,9

BOLETÍN TRIMESTRAL DE INFORMACIÓN AGRARIA

Jaén.	Superficies (Has)				Producciones (Tm)				% VARIACIÓN			
	(*)	2003	2002	Media 98-01	(*)	2.003	2.002	Media 98-01	Superficie		Producción	
CULTIVOS									% 02	%98-01	% 02	%98-01
Judías verdes	5	150	203	244	5	1.500	2.030	2.500	-26,1	-38,5	-26,1	-40,0
Guisantes verdes	6	2	25	32	6	13	160	209	-92,0	-93,8	-91,9	-93,8
Habas verdes	6	280	400	445	6	3.416	5.890	2.690	-30,0	-37,1	-42,0	27,0
FLORES Y PLANTAS ORNAM.												
Flor cortada (miles de unidades)	3	10	10	69	5	7.750	4.848	40.898	0,0	-85,5	59,9	-81,1
Plantas Ornamentales (miles unidades)	3	100	12	22	4	5.000	1.200	7.413	733,3	354,5	316,7	-32,6
CÍTRICOS												
Naranja dulce			1	1			8	10				
Mandarino			0	0			0	1				
Limonero			0	0			0	3				
FRUTALES NO CÍTRICOS												
Manzano			34	48	5	486	820	828			-40,7	-41,3
Peral			35	36	5	500	450	528			11,1	-5,3
Níspero			1	1		0	21	24			-100,0	-100,0
Albaricoquero			24	25	6	260	240	286			8,3	-9,1
Cerezo y guindo			1.510	1.702	6	4.000	6.000	3.815			-33,3	4,8
Melocotón total			102	100	6	880	875	973			0,6	-9,6
Melocotón			102	105	6	880	875	973			0,6	-9,6
Nectarina			0	0		0	0	0			0,0	0,0
Ciruelo			380	384	6	4.400	3.000	4.610			46,7	-4,6
Chirimoyo			0	0			0	0				
Aguacate			0	0			0	0				
Almendro			5.603	5.848	6	3.000	4.200	4.018			-28,6	-25,3
OLIVAR												
Olivar aceituna mesa			1.388	1.261			4.900	4.645				
Olivar aceituna almazara			589.532	574.382			1.626.791	1.863.253				
Aceite de oliva							373.010	415.983				
VIÑEDO												
Viñedo uva mesa			40	41	6	138	140	108			-1,4	27,8
Viñedo uva vinificación			743	721			2.067	1.442				
Vino + mosto (prod. en HL.)							30.000	14.550				
CULTIVOS INDUST. LEÑOSOS												
Alcaparra	4	87	91	159	4	61	19	119	-4,4	-45,3	221,1	-48,7

CUADRO Nº 1 (BIS)
AVANCE DE SUPERFICIES Y PRODUCCIONES. MALAGA

<i>Málaga.</i>	Superficies (Has)				Producciones (Tn)				% VARIACIÓN			
				Media				Media	Superficie		Producción	
JUNIO 2.003	(*)	2003	2002	98-01	(*)	2.003	2.002	98-01	% 02	% 98-01	% 02	% 98-01
CULTIVOS												
CEREALES												
Trigo total	6	38.245	36.550	36.072	6	107.400	73.100	80.579	4,6	6,0	46,9	33,3
Trigo blando	6	2.480	1.900	3.169	6	7.400	3.800	5.520	30,5	-21,7	94,7	34,1
Trigo duro	6	35.765	34.650	32.903	6	100.000	69.300	75.059	3,2	8,7	44,3	33,2
Cebada total	6	5.335	4.400	5.693	6	16.800	11.000	13.027	21,3	-6,3	52,7	29,0
Cebada 2 carreras	6	4.100	3.200	4.488	6	12.800	9.000	11.283	28,1	-8,6	42,2	13,4
Cebada 6 carreras	6	1.235	1.200	1.205	6	4.000	2.000	1.744	2,9	2,5	100,0	129,4
Avena	6	4.514	3.000	4.617	6	11.000	9.000	9.253	50,5	-2,2	22,2	18,9
Centeno		0	0	0		0	0	0	0,0	0,0	0,0	0,0
Triticale	6	469	400	1.192	6	1.400	600	1.993	17,3	-60,7	133,3	-29,8
Arroz		0	0	0		0	0	0	0,0	0,0	0,0	0,0
Maíz	6	587	725	637	4	3.900	3.900	4.132	-19,0	-7,8	0,0	-5,6
Sorgo		0	0	27		0	0	191	0,0	-100,0		-100,0
LEGUMINOSAS GRANO												
Judías secas		0	40	43		0	35	45	-100,0	-100,0	-100,0	-100,0
Garbanzos	6	4.047	5.600	4.813	6	2.800	3.450	2.465	-27,7	-15,9	-18,8	13,6
Lentejas	6	3	12	8	6	2	7	6	-75,0	-62,5	-74,3	-70,0
Habas secas	6	5.448	5.700	2.503	6	8.000	4.800	1.807	-4,4	117,7	66,7	342,7
Guisantes secos	6	1.395	900	514	6	900	515	342	55,0	171,4	74,8	163,2
Veza	6	1.029	680	2.222	6	870	450	1.144	51,3	-53,7	93,3	-24,0
Yeros	6	31	10	75	6	22	7	40	210,0	-58,7	214,3	-45,0
Altramuz dulce		0	0	10		0	0	5	0,0	-99,9	0,0	-99,8
TUBÉRCULOS CONS. HUMANO												
Patata total	4	3.296	3.594	3.577			99.300	79.448	-8,3	-7,9		
Patata extratemprana	4	612	1.000	705	4	18.500	22.000	12.300	-38,8	-13,2	-15,9	50,4
Patata temprana	6	1.284	944	1.290	6	33.500	27.800	23.848	36,0	-0,5	20,5	40,5
Patata media estación	6	700	1.000	944	6	17.000	30.000	25.118	-30,0	-25,8	-43,3	-32,3
Patata tardía	4	700	650	638			19.500	18.182	7,7	9,7		
CULTIV. INDUSTRIALES HERB.												
Remolacha azuc. (rec. verano)	6	39	52	71	6	1.500	1.850	2.212	-25,0	-45,1	-18,9	-32,2
Algodón (bruto)	6	47	47	104			179	462	0,0	-54,8		
Girasol	6	10.600	12.150	14.544	6	10.600	13.000	11.660	-12,8	-27,1	-18,5	-9,1
Soja		0	0	0		0	0	0				
Cártamo		0	0	0		0	0	0	0,0	0,0		
Colza	6	55	37	285	6	93	60	288	48,6	-80,7	55,0	-67,7
Tabaco		0	0	0		0	0	0	0,0	0,0	0,0	0,0
CULTIVOS FORRAJEROS												
Maíz forrajero	6	400	400	338			12.000	12.583	0,0	18,3		
Alfalfa	3	100	100	259	6	6.000	6.000	14.968	0,0	-61,4	0,0	-59,9
Veza para forraje	2	2.500	2.500	3.376	6	12.500	12.500	15.584	0,0	-25,9	0,0	-19,8
HORTALIZAS												
Col total			214	271			13.680	10.840				
Espárragos	3	300	300	289	4	1.400	1.200	1.361	0,0	3,8	16,7	2,9
Lechuga			950	832			28.000	25.197				
Sandía	4	500	500	443	6	13.000	13.000	12.576	0,0	12,9	0,0	3,4
Melón	4	1.400	1.400	1.292	4	25.000	25.000	37.737	0,0	8,4	0,0	-33,8
Calabacín total			75	242			2.000	12.337				
Calabacín protegido	4	50	25	23	6	500	500	1.269	100,0	117,4	0,0	-60,6
Calabacín aire libre			50	219			1.500	11.068				
Pepino total			250	475			12.700	22.564				
Pepino protegido	4	100	100	122	4	9.000	9.000	11.193	0,0	-18,0	0,0	-19,6
Pepino aire libre			150	353			3.700	11.371				
Berenjena total			275	402			11.800	14.788				
Berenjena aire libre			150	277			4.300	8.610				
Berenjena protegida	4	125	125	103	4	7.500	7.500	6.178	0,0	21,4	0,0	21,4
Tomate total			2.300	2.293			138.000	141.159				
Tomate enero-mayo	6	900	900	720	6	60.000	60.000	54.308	0,0	25,0	0,0	10,5
Tomate jun-sept.(incluye t.conserva)	6	1.000	1.000	1.214	6	50.000	50.000	59.275	0,0	-17,6	0,0	-15,6
Tomate octubre-diciembre			400	359			28.000	27.576				
Tomate conserva		0	0	0		0	0	0	0,0	0,0	0,0	0,0
Pimiento	6	800	800	707	6	26.000	26.000	21.846	0,0	13,2	0,0	19,0
Fresa y Fresón		0	0	1		0	0	25	0,0	-99,0	0,0	-100,0
Alcachofa	6	600	500	784	6	5.000	3.000	8.158	20,0	-23,5	66,7	-38,7
Coliflor	6	200	200	184	6	6.000	5.000	5.528	0,0	8,7	20,0	8,5
Ajo	6	1.000	1.000	764	6	6.000	6.000	5.549	0,0	30,9	0,0	8,1
Cebolla total	4	1.300	1.300	925			39.000	28.766	0,0	40,5		
Cebolla babosa	4	300	300	251	4	9.000	9.000	5.838	0,0	19,5	0,0	54,2
Cebolla grano y medio grano	6	1.000	1.000	668	6	30.000	30.000	22.906	0,0	49,7	0,0	31,0
Otras cebollas		0	0	6			0	22	0,0	-99,8		

BOLETÍN TRIMESTRAL DE INFORMACIÓN AGRARIA

<i>Málaga.</i>	Superficies (Has)				Producciones (Tm)				% VARIACIÓN			
				Media				Media	Superficie		Producción	
JUNIO 2.003	(*)	2003	2002	98-01	(*)	2.003	2.002	98-01	% 02	% 98-01	% 02	% 98-01
CULTIVOS												
Zanahoria	4	100	75	69	6	2.500	2.000	1.682	33,3	44,9	25,0	48,6
Judías verdes	6	2.100	2.100	1.768	6	27.000	27.000	21.163	0,0	18,8	0,0	27,6
Guisantes verdes	6	150	150	174	6	1.500	1.500	1.249	0,0	-13,8	0,0	20,1
Habas verdes	6	250	250	509	6	1.700	1.700	3.155	0,0	-50,9	0,0	-46,1
FLORES Y PLANTAS ORNAM.												
Flor cortada (miles de unidades)	6	25	25	29	6	13.300	13.300	18.640	0,0	-13,8	0,0	-28,6
Plantas Ornamentales (miles unidades)	4	100	100	178	4	12000	12.000	22.591	0,0	-43,8	0,0	-46,9
CÍTRICOS												
Naranja dulce			6.057	5.178			108.000	85.535				
Mandarino			1.068	1.640			17.500	15.572				
Limón			6.689	5.936			116.700	117.086				
FRUTALES NO CÍTRICOS												
Manzano			93	90	6	900	900	844			0,0	6,6
Peral			417	381	6	3.500	3.500	3.363			0,0	4,1
Níspero			391	393	6	3.000	3.000	3.243			0,0	-7,5
Albaricoquero			93	158	6	500	500	459			0,0	8,9
Cerezo y guindo			72	104	6	900	900	420			0,0	114,3
Melocotón total			102	102	6	700	700	714			-0,0	-2,0
Melocotón			102	77	6	500	700	636			-28,6	-21,4
Nectarina			0	25	6	200	0	78				
Ciruelo			186	112	6	500	500	798			0,0	-37,3
Chirimoyo			298	393			4.600	3.539				
Aguacate			5.214	4.907			40.000	32.472				
Almendro			22.772	23.561	6	4.550	7.500	4.866			-39,3	-6,5
OLIVAR												
Olivar aceituna mesa			4.529	4.529			22.000	12.050				
Olivar aceituna almazara			116.936	114.244			210.000	272.782				
Aceite de oliva							40.000	50.915				
VINEDO												
Vinedo uva mesa			553	1.107	6	6.600	6.000	4.437			10,0	48,7
Vinedo uva vinificación			2.187	2.360	6	11.000	11.000	8.431			0,0	30,5
Vino + mosto (prod. en Hl.)					6	80.000	78.000	63.298			2,6	26,4
CULTIVOS INDUST. LEÑOSOS												
Alcaparra	4	0	0	0	4	0	0	0	0,0	0,0	0,0	0,0

CUADRO Nº 1 (BIS)
AVANCE DE SUPERFICIES Y PRODUCCIONES. SEVILLA

Sevilla.	Superficies (Has)				Producciones (Tn)				% VARIACIÓN			
				Media				Media	Superficie		Producción	
JUNIO 2.003				98-01	(*)	2.003	2.002	98-01	% 02	% 98-01	% 02	% 98-01
CULTIVOS	(*)	2003	2002									
CEREALES												
Trigo total	5	203.525	215.115	207.831	6	691.411	686.162	408.488	-5,4	-2,1	0,8	69,3
Trigo blando	5	21.525	22.973	29.774	6	85.661	92.171	69.531	-6,3	-27,7	-7,1	23,2
Trigo duro	5	182.000	192.142	178.057	6	605.750	593.991	338.957	-5,3	2,2	2,0	78,7
Cebada total	5	4.375	5.212	4.156	6	13.007	11.642	7.391	-16,1	5,3	11,7	76,0
Cebada 2 carreras	5	3.525	4.456	3.278	6	10.669	10.111	6.102	-20,9	7,5	5,5	74,8
Cebada 6 carreras	5	850	756	878	6	2.338	1.531	1.289	12,4	-3,2	52,7	81,4
Avena	5	5.675	5.533	6.376	6	13.050	10.977	10.631	2,6	-11,0	18,9	22,8
Centeno		0	0	54		0	0	18	0,0	-100,0	0,0	-99,9
Triticale	5	2.625	2.862	3.683	6	8.426	8.186	7.309	-8,3	-28,7	2,9	15,3
Aroz	6	36.675	36.673	36.056	6	302.569	314.471	310.562	0,0	1,7	-3,8	-2,6
Maíz	6	26.475	27.060	19.863	6	309.225	323.265	178.693	-2,2	33,3	-4,3	73,0
Sorgo	6	210	301	657	6	1.333	1.872	3.376	-30,2	-68,0	-28,8	-60,5
LEGUMINOSAS GRANO												
Judías secas		0	0	25		0	0	13	0,0	-100,0	0,0	-99,9
Garbanzos	6	3.375	4.997	5.119	6	3.896	5.401	3.786	-32,5	-34,1	-27,9	2,9
Lentejas	6	15	29	24	6	8	19	9	-48,3	-37,5	-57,9	-11,1
Habas secas	6	9.725	8.028	1.166	6	17.895	13.731	1.106	21,1	734,0	30,3	1.518,0
Guisantes secos	6	2.125	1.488	429	6	3.971	2.834	510	42,8	395,3	40,1	678,6
Veza	6	140	159	251	6	129	121	81	-11,9	-44,2	6,6	59,3
Yeros	6	5	7	26	6	4	4	10	-28,6	-80,8	0,0	-60,0
Altramuz dulce	6	125	125	127	6	149	148	35	0,0	-1,6	0,7	325,7
TUBÉRCULOS CONS. HUMANO												
Patata total	4	5.805	5.860	6.050			161.783	157.366	-0,9	-4,0		
Patata extratemprana	4	75	91	71	4	1.688	1.021	1.103	-17,6	5,6	65,3	53,0
Patata temprana	6	4.905	4.937	4.483	6	121.399	142.046	118.073	-0,6	9,4	-14,5	2,8
Patata media estación	6	375	514	1.133	6	7.781	12.801	32.691	-27,0	-66,9	-39,2	-76,2
Patata tardía	4	450	318	363			5.915	5.499	41,5	24,0		
CULTIV. INDUSTRIALES HERB.												
Remolacha azuc. (rec. verano)	6	16.625	18.921	19.874	6	949.550	1.297.001	1.141.481	-12,1	-16,3	-26,8	-16,8
Algodón (bruto)	6	57.200	53.741	61.555			194.156	213.480	6,4	-7,1		
Girasol	6	152.500	157.991	174.449	6	179.601	197.079	202.347	-3,5	-12,6	-8,9	-11,2
Soja	5	5	6	217	6	29	17	461				
Cártamo		0	2	14			1	11	-99,5	-99,9		
Colza	5	175	235	2.952	6	171	293	2.998	-25,5	-94,1	-41,6	-94,3
Tabaco		0	1				7		-99,0			
CULTIVOS FORRAJEROS												
Maíz forrajero	5	175	160	598			6.161	38.301	9,4	-70,7		
Alfalfa	5	1.250	1.098	1.226	5	84.100	65.261	88.037	13,8	2,0	28,9	-4,5
Veza para forraje	5	1.325	1.316	4.048	5	12.950	12.262	23.526	0,7	-67,3	5,6	-45,0
HORTALIZAS												
Col total			70	65			1.875	2.174				
Espárragos	6	900	899	1.025	6	2.471	3.385	4.776	0,1	-12,2	-27,0	-48,3
Lechuga			220	190			7.899	6.758				
Sandía	5	725	738	816	5	31.438	30.615	32.031	-1,8	-11,2	2,7	-1,9
Melón	4	525	532	609			13.395	14.454	-1,3	-13,8		
Calabacín total			25	11			1.025	613				
Calabacín protegido	4	5	5	9	6	425	375	556	0,0	-44,4	13,3	-23,6
Calabacín aire libre			20	2			650	57				
Pepino total			13	25			476	727				
Pepino protegido	1	1	2	2	4	70	140	113	-50,0	-50,0	-50,0	-38,1
Pepino aire libre			11	23			336	614				
Berenjena total			71	50			1.953	1.168				
Berenjena aire libre			71	46			1.953	1.105				
Berenjena protegida	1	2	0	4	4	150	0	63	19.900,0	-50,0		138,1
Tomate total			1.322	1.270			104.430	81.642				
Tomate enero-mayo	5	50	45	26	5	4.875	4.275	2.210	11,1	92,3	14,0	120,6
Tomate jun-sept.(incluye tom.conserva)	4	1.275	1.237	1.217	6	123.013	96.355	77.097	3,1	4,8	27,7	59,6
Tomate octubre-diciembre			40	27			3.800	2.335				
Tomate conserva	6	1.550	1.200	945	6	116.250	84.000	49.328	29,2	64,0	38,4	135,7
Pimiento	5	350	589	224	6	17.750	19.433	8.249	-40,6	56,3	-8,7	115,2
Fresa y Fresón	6	85	139	104	6	2.784	5.093	3.721	-38,8	-18,3	-45,3	-25,2
Alcachofa	6	195	214	186	6	3.169	3.040	2.665	-8,9	4,8	4,2	18,9
Coliflor	5	35	74	90	5	963	1.993	2.498	-52,7	-61,1	-51,7	-61,4
Ajo	6	275	418	437	6	3.238	3.490	3.131	-34,2	-37,1	-7,2	3,4
Cebolla total	4	650	748	624			22.488	21.169	-13,1	4,2	#i VALO R!	#i VALO R!
Cebolla babosa	4	250	261	234	4	10.625	4.874	6.851	-4,2	6,8	118,0	55,1
Cebolla grano y medio grano	6	200	356	276	6	13.000	16.409	11.243	-43,8	-27,5	-20,8	15,6

BOLETÍN TRIMESTRAL DE INFORMACIÓN AGRARIA

Sevilla.	Superficies (Has)				Producciones (Tr)				% VARIACIÓN			
				Media				Media	Superficie		Producción	
JUNIO 2.003	(*)	2003	2002	98-01	(*)	2.003	2.002	98-01	% 02	% 98-01	% 02	% 98-01
CULTIVOS												
Otras cebollas	4	200	131	114			1.205	3.075	52,7	75,4		
Zanahoria	1	275	451	148	6	15.829	18.583	5.751	-39,0	85,8	-14,8	175,2
Judías verdes	5	10	68	77	5	91	701	808	-85,3	-87,0	-87,0	-88,7
Guisantes verdes	6	25	35	45	6	211	323	308	-28,6	-44,4	-34,7	-31,5
Habas verdes	6	50	251	198	6	378	2.080	1.421	-80,1	-74,7	-81,8	-73,4
FLORES Y PLANTAS ORNAM.												
Flor cortada (miles de unidades)	3	150	150	165	5	187.500	156.250	229.100	0,0	-9,1	20,0	-18,2
Plantas Ornamen (miles unidades)	3	65	95	117	4	1788	3.125	7.495	-31,6	-44,4	-42,8	-76,1
CÍTRICOS												
Naranja dulce			15.420	11.307			335.152	218.125				
Mandarino			1.952	1.374			15.122	12.690				
Limonero			83	84			921	981				
FRUTALES NO CÍTRICOS												
Manzano			50	39	5	350	486	435			-28,0	-19,5
Peral			54	70	5	525	509	733			3,1	-28,4
Níspero			11	8	6	83	90	64			-7,8	29,7
Albaricoquero			38	56	6	618	569	795			8,6	-22,3
Cerezo y guindo			36	43	6	171	157	258			8,9	-33,7
Melocotón total			6.833	5.950	6	110.541	106.486	80.768			3,8	36,9
Melocotón			3.000	2.754	6	37.613	36.526	34.633			3,0	8,6
Nectarina			3.833	3.196	6	72.928	69.960	46.135			4,2	58,1
Círuelo			930	658	6	9.956	9.791	8.760			1,7	13,7
Chirimoyo			0	3			0	17				
Aguacate			10	8			55	33				
Almendro			687	590	6	240	241	266			-0,4	-9,8
OLIVAR												
Olivar aceituna mesa			82.432	91.075			220.467	247.993				
Olivar aceituna almazara			124.126	103.406			200.488	250.376				
Aceite de oliva							39.192	48.263				
VIÑEDO												
Viñedo uva mesa			1.722	1.441	6	16.890	17.152	16.998			-1,5	-0,6
Viñedo uva vinificación			1.025	868	6	7.277	8.375	7.319			-13,1	-0,6
Vino + mosto (prod. en HL.)							61.555	56.720				
CULTIVOS INDUST. LEÑOSOS												
Alcaparra	4	20	27	24	4	11	10	10	-25,9	-16,7	10,0	10,0

2.2. Cultivos agrícolas en Andalucía y España : Cifras de 2002 y 2003. Avances a 30/06/2003.

CULTIVOS	SUPERFICIES (Miles de Has.)						PRODUCCIONES (Miles de Tm.)					
	ANDALUCÍA		ESPAÑA		(% AND/ESP)		ANDALUCÍA		ESPAÑA		(% AND/ESP)	
	2003	2002	2003	2002	2003	2002	2003	2002	2003	2002	2003	2002
CEREALES												
Trigo total	562	576	2274	2402	25	24	1577	1624	6422	6783	25	24
Trigo blando	54	58	1366	1476	4	4	176	185	4252	4710	4	4
Trigo duro	508	518	908	925	56	56	1401	1439	2171	2073	65	69
Cebada total	91	92	3083	3100	3	3	176	159	8772	8333	2	2
Cebada dos carreras	26	26	2341	2348	1	1	60	54	6713	6389	1	1
Cebada seis carreras	65	66	742	753	9	9	116	105	2059	1944	6	5
Avena	56	53	489	473	12	11	91	84	865	916	11	9
Centeno	0	0	114	102	0	0	0	0	185	174	0	0
Triticale	15	15	33	30	44	48	40	43	86	89	47	48
Arroz	40	40	117	113	34	35	325	344	790	816	41	42
Maíz	51	51	469	463	11	11		596	4507	4463		13
Sorgo	1	1	7	7	15	18	9	8	38	33	23	22
LEGUMINOSAS GRANO												
Judía seca	0	0	11	12	3	3	0	0	18	16	2	3
Haba seca	27	24	43	37	62	64	37	28	52	42	71	68
Lentejas	0	0	29	30	0	0	0	0	22	24	0	0
Garbanzo	22	33	76	88	29	37	16	24	59	73	27	33
Guisante seco	8	5	102	79	8	7	9	6	138	91	6	6
Veza	5	5	166	168	3	3	2	2	134	131	2	2
Yeros	2	2	122	119	2	2	1	1	82	98	1	1
Altramuz dulce	1	1	13	17	4	8	1	1	10	12	5	10
TUBÉRCULOS CONS. HUMANO												
Patata total	23	22	104	114	22	20		586		3104		19
Patata extratemprana	1	2	3	4	41	49	39	41	72	72	55	57
Patata temprana	11	10	20	21	55	48	257	277	450	489	57	57
Patata media estación	7	6	53	57	12	11	178	169	1410	1527	13	11
Patata tardía	4	4	28	32	14	12		98		1015		10
CULTIV.Industr. HERBAC.												
Remolacha azuc. (rec. verano)	38	44	39	45	97	98	2027	2543	2080	2578	97	99
Algodón (bruto)	94	85	96	86	98	98		293		300		98
Girasol	296	300	788	754	38	40	327	369	716	757	46	49
Colza	0	0	7	6	3	6	0	0	11	10	2	4
Soja	0	0	0	1	3	12	0	0	3	1	0	7
CULTIVOS FORRAJEROS												
Maíz forrajero	3	3	82	78	4	4		143		3933		4
Alfalfa	6	6	247	250	3	2	420	398	12803	11146	3	4
Veza para forraje	6	10	68	77	9	14	79	112	1053	1011	7	11
HORTALIZAS												
Col repollo total		1		9		14		48		253		19
Espárrago	7	7		14		50	32	33	63	60	51	54
Lechuga		12		33		35		289		915		32
Sandía	7	7	17	17	45	44	311	295	644	609	48	48
Melón	10	10	39	41	25	24		283		991		29
Tomate total		17		60		28		1256		3878		32
Tomate enero-mayo	7	7	11	11	63	62	604	569	917	907	66	63
Tomate junio-septiembre	6	7	40	42	15	16	406	407	2680	2354	15	17
Tomate octubre-diciembre		3		7		46		280		618		45
Tomate conserva	2	2	32	27	7	7	142	133	1972	1670	7	8
Pimiento	13	13	23	23	55	55	674	656	1004	45	67	1458
Fresa y fresón	7	7	8	8	91	90	248	312	265	331	94	94
Alcachofa	2	2	18	18	13	11	31	25	253	269	12	9
Coliflor	1	1	13	15	10	8	37	34	282	294	13	12
Ajo	7	7	24	23	28	30	65	60	190	177	34	34
Cebolla total	5	5	22	23	24	21				1096		
Cebolla babosa	1	1	4	4	37	33	50	52	167	161	30	32
Cebolla grano y medio grano	3	3	13	14	26	20	137	108	675	770	20	14
Otras cebollas	1	1	6	5	13	13		28		165		17
Judía verde	9	10	18	19	50	52	142	129	255	244	56	53
Guisante verde	1	1	8	8	7	8	5	6	56	52	8	11
Haba verde	3	3	7	7	38	36	28	29	61	73	45	40
CÍTRICOS												
Naranja dulce								968		2864		34
Mandarina								149		1952		8
Limón								146		912		16

BOLETÍN TRIMESTRAL DE INFORMACIÓN AGRARIA

CULTIVOS	SUPERFICIES (Miles de Has.)				PRODUCCIONES (Miles de Tm.)									
	ANDALUCÍA		ESPAÑA		ANDALUCÍA		ESPAÑA		AND/ESP					
	2003	2002	2003	2002	2003	2002	2003	2002	2003	2002				
FRUTALES NO CÍTRICOS														
Manzana de mesa							10	9	818	653	1	1		
Pera							19	27	640	603	3	5		
Albaricoque							2	2	142	119	2	2		
Cereza y guinda							10	12	88	95	11	12		
Melocotón total							151	155	1329	1247	11	12		
Ciruela							24	24	193	187	12	13		
Almendra							61	81	238	299	26	27		
OLIVAR														
Aceituna de mesa									263	354		74		
Aceituna de almazara									3257	3924		83		
Aceite de oliva									681	824		83		
VIÑEDO														
Uva de mesa									38	37	325	332	12	11
Uva para transformación										267	5543		5	
Vino + Mosto (prod. en 000 Hl.)										1909	39419		5	

3.- ESTADÍSTICAS GANADERAS

3.1 PRODUCCIÓN DE HUEVOS PARA INCUBAR Y POLLITOS DE AVES DE CORRAL. ENERO-JUNIO
2.003. ANDALUCÍA

	Enero	Febrero	Marzo	Abril	Mayo	Junio	Acumulado anual
A.-Huevos entrados en incubación							
04:Gallinas:Para aves de multipl.apt.carne							
06:Gallinas:Para aves de producción, apt. carne	6.986.543	5.991.612	6.176.718	7.406.194	8.062.221	7.671.440	42.294.728
07:Avestruces:Para aves de producción, apt. carne							
B.-Destino de los pollitos nacidos viables							
14:Gallinas:Para hembras de multip.apt. Puesta							
15:Gallinas:Para hembras de multip.apt. Carne							
18:Gallinas:Para machos/hembras de engorde, apt. carne	5.477.822	5.172.368	5.283.186	6.224.430	6.661.248	6.426.034	35.245.088
19:Avestruces:Para machos/ hembras de engorde, apt. carne							

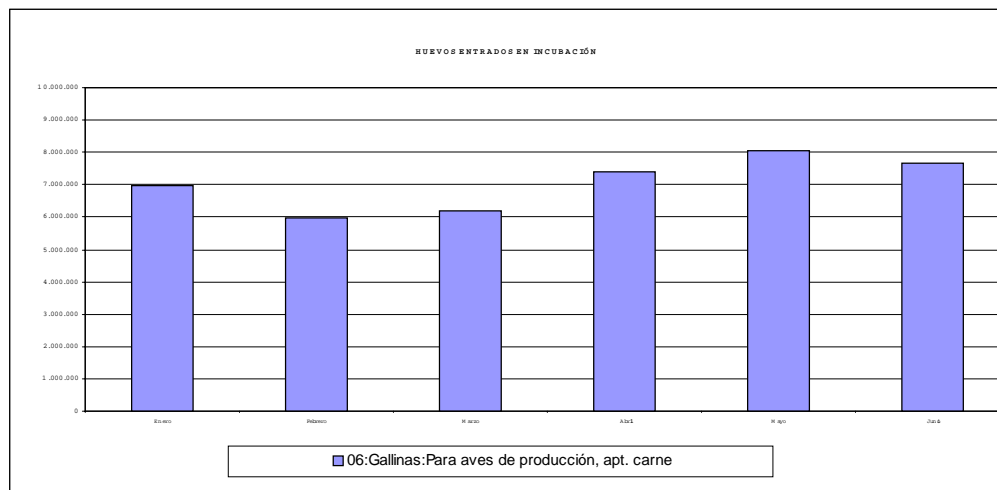
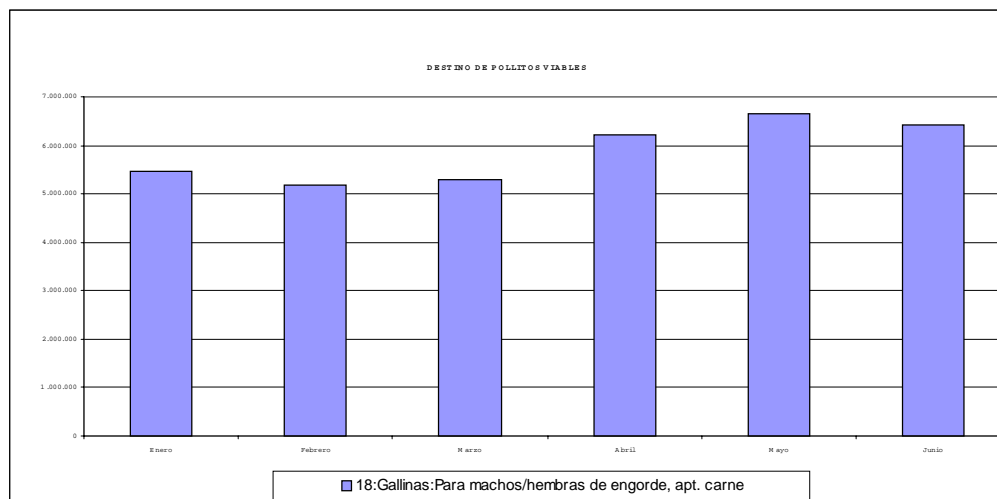

3.2 MOVIMIENTO COMERCIAL PECUARIO ANDALUCÍA MAYO-JUNIO AÑO 2.003

TIPO DE GANADO	Cabezas vendidas	Finalidad del ganado vendido (cab)	
		TOTAL	Vida o engorde
Terneras	29.186	25.367	3.819
Añojos	12.161	3.717	8.444
Novillas de leche	455	220	235
Novillas de carne	1.348	456	892
Vacas de leche	4.275	2.584	1.691
Vacas de carne	7.662	6.189	1.473
Sementales y bueyes	592	497	95
Toros y novillos de lidia	6.882	4.712	2.170
TOTAL BOVINO	62.561	43.742	18.819
Corderos y Borrás	376.556	167.341	209.215
Ovino Mayor	124.102	110.808	13.294
TOTAL OVINO	500.658	278.149	222.509
Cabritos y Chivos	61.618	8.086	53.532
Caprino Mayor	18.206	12.158	6.048
TOTAL CAPRINO	79.824	20.244	59.580
Lechones	244.928	230.778	14.150
Otros Porcinos	420.586	13.804	406.782
TOTAL PORCINO	665.514	244.582	420.932
Caballar	9.884	9.812	72
Mular	1.061	1.061	0
Asnal	565	565	0
TOTAL EQUINO	11.510	11.438	72

3.3 MOVIMIENTO COMERCIAL PECUARIO.**DISTRIBUCIÓN PROVINCIAL POR CABEZAS VENDIDAS MAYO-JUNIO 2.003**

TIPO DE GANADO	Almería	Cádiz	Córdoba	Granada	Huelva	Jaén	Málaga	Sevilla	ANDALUCÍA
Ternereras	190	9.698	4.233	677	5.637	2.009	920	5.822	29.186
Añojos	145	4.618	729	1.075	288	771	1.043	3.492	12.161
Novillas de leche	1	106	26	174	0	18	95	35	455
Novillas de carne	2	209	27	432	90	93	261	234	1.348
Vacas de leche	7	621	1.752	108	4	582	184	1.017	4.275
Vacas de carne	21	2.818	2.309	131	189	499	280	1.415	7.662
Sementales y bueyes	0	109	25	5	21	13	27	392	592
Toros y novillos de lidia	7	1.598	134	7	251	2.919	13	1.953	6.882
TOTAL BOVINO	373	19.777	9.235	2.609	6.480	6.904	2.823	14.360	62.561
Corderos y Borrascas	43.351	9.205	76.911	77.975	25.790	73.372	13.768	56.184	376.556
Ovino Mayor	4.860	3.197	32.602	8.116	3.762	48.903	8.825	13.837	124.102
TOTAL OVINO	48.211	12.402	109.513	86.091	29.552	122.275	22.593	70.021	500.658
Cabritos y Chivos	19.544	3.219	3.564	6.966	3.403	6.999	9.603	8.320	61.618
Caprino Mayor	1.284	1.010	2.692	1.414	474	2.202	3.455	5.675	18.206
TOTAL CAPRINO	20.828	4.229	6.256	8.380	3.877	9.201	13.058	13.995	79.824
Lechones	49.391	12.193	18.252	12.400	9.190	20.970	48.291	74.241	244.928
Otros Porcinos	126.603	19.673	27.313	27.900	30.967	14.797	83.750	89.583	420.586
TOTAL PORCINO	175.994	31.866	45.565	40.300	40.157	35.767	132.041	163.824	665.514
Caballar	247	1.597	724	678	820	1.039	917	3.862	9.884
Mular	32	255	85	107	106	94	159	223	1.061
Asnal	69	63	60	50	68	72	60	123	565
TOTAL EQUINO	348	1.915	869	835	994	1.205	1.136	4.208	11.510

4.- PRECIOS Y MERCADOS AGRARIOS EN MAYO Y JUNIO DE 2.003
--

*4.1 Mercados agrícolas***CEREALES**

Cereales de invierno: Estos dos meses son los que hacen de enlace entre la campaña 2.002 y la nueva cosecha del 2.003. Si en otros años el precio solía subir en mayo hasta que empezaban a cerrarse operaciones con la cosecha recién recogida, en éste, y ante el anuncio del posible descenso de producción que va a haber a nivel nacional (ver cuadro 2.2), los mercados se han movido con cautela y los precios se han mantenido a lo largo de las nueve semanas consideradas experimentando solo pequeñas subidas o bajadas según mercados y calidades. Por otra parte si realizamos la comparación con los precios que regían para estos mismos productos el año pasado se observa que en 2.002 eran ligeramente inferiores para avenas, cebadas y trigos pienso y algo superiores para trigos blandos panificables y trigos duros.

Cereales de primavera: El precio del maíz nacional subió un poco en Cádiz y Granada y en cambio bajó algo en Sevilla, cotizándose casi igual que el año pasado en estas mismas semanas.

El precio del sorgo empezó subiendo en mayo y terminó a finales de junio, semana 26, pagándose 1 euro más por Tm. que lo que se pagaba en la semana 16.

LEGUMINOSAS GRANO

A pesar de que otros años con la llegada de la nueva cosecha los precios solían bajar, en éste los mismos se han mantenido estables para los haboncillos aunque sí bajaron a partir de la semana 19 para las habas pienso. Por otra parte en la semana 26 del año 2.002 los haboncillos se pagaban en Sevilla a 14'42 euros/100 Kg. mientras que en la misma semana del 2.003 se han pagado a 16'83 euros/100 Kg. (un 17% más).

Por lo que se refiere a la veza para grano su precio se ha mantenido bastante estable al igual que la recolectada para heno y forraje.

TUBÉRCULOS PARA CONSUMO HUMANO

Como es habitual, el precio de las patatas fue descendiendo a lo largo de estas nueve semanas a medida que avanzaba la campaña e iban entrando en producción otras zonas principalmente de la Comunidad valenciana. A pesar de los descensos comentados el precio se mantuvo en niveles aceptables para los productores.

HORTALIZAS

Tratándose este epígrafe de un grupo de productos muy heterogéneo, se comenta por separado el comportamiento de los precios de las especies más importantes a lo largo de estas nueve semanas.

Por lo que se refiere a los ajos, su precio ha oscilado entre los 42 euros/100 Kg. para las variedades de ajo Blanco y los 63 euros/100 Kg. para las variedades tipo Chinas.

Las alcachofas vieron bajar sus precios en mayo para luego recuperarse algo en junio, pagándose en cualquier caso bastante más baratas que el año anterior en las mismas fechas.

En cuanto a las cebollas, los precios han seguido una tónica descendente a medida que la campaña de las recolecciones iba avanzando, variando los mismos de unos mercados a otros.

Para coles y coliflores los precios han ido subiendo al descender las cantidades producidas a medida que iban levantándose las plantaciones a la llegada del calor.

Los espárragos se han recogido durante estos meses a unos precios bastante superiores a los pagados durante la misma época en el año 2.002 mientras que las fresas se han pagado menos que en la campaña pasada, habiendo sido un producto con muchos problemas a la hora de su comercialización a consecuencia de la falta de calidad debido a las frecuentes lluvias de primavera.

Los precios de la lechuga bajaron en general a medida que avanzaba la campaña al entrar en competencia con la producida en otras Comunidades.

Al ir terminándose la producción de hortalizas en los invernaderos de la zona mediterránea y simultáneamente ir entrando en producción todas las plantaciones realizadas al aire libre no solo en Andalucía sino también en el resto de las Comunidades, los precios de tomates, pimientos, calabacines, melones y sandías fueron descendiendo a medida que pasaba el tiempo. Solo se han mantenido e incluso incrementando algo las cotizaciones de berenjenas y judías verdes.

FLOR CORTADA

Los precios para todas las flores fueron bajando a medida que avanzaba la campaña, cosa habitual todos los años en estas fechas, permaneciendo sin embargo en niveles algo superiores a los del año anterior en estos meses. Un año más la campaña no ha sido buena para los productores de flor cortada, pues a los problemas de falta de calidad del producto originados por la elevada humedad ambiental y ausencia de buenas insolaciones se han unido unas cotizaciones relativamente bajas que han llevado en algunos casos al adelantamiento del arranque o siega de las plantaciones.

FRUTALES NO CÍTRICOS

Los precios de los aguacates Hass mayoritariamente comercializados en estas fechas fueron subiendo como es habitual todos los años a medida que avanzaba la primavera pagándose casi al doble que el año anterior al finalizar el mes de junio.

También el precio de la almendra fue subiendo en estas semanas pagándose en general más que en el año anterior.

Igualmente las cotizaciones de las cerezas fueron superiores este año a las del 2.002 toda vez que la cosecha andaluza ha resultado ser un 16% más baja que la de ese año, siendo también más baja la recogida a nivel de toda España.

Las cotizaciones de los melocotones y las nectarinas no solo no han bajado a medida que avanzaba la campaña, cosa que suele ser habitual otros años, sino que los mismos o se han mantenido o han ido subiendo algo acabando en la semana 26 pagándose bastante más que el año anterior.

Por el contrario la cosecha de ciruelas ha sido superior en 2.003 a la del año anterior y los precios han estado en general en niveles más bajos.

CITRICOS

El precio de los limones Verna ha sido superior al alcanzado el año pasado en estas fechas de manera que por ejemplo en la semana 26 del 2.002 se pagaron 12 euros/100 Kg. en Málaga y en el 2.003 se han pagado a 16'50 euros/100 Kg. En cambio los precios de las naranjas tardías tipos Lane late y Valencia late han sido o iguales o solo ligeramente superiores a los pagados en el 2.002 en estas mismas fechas.

CULTIVOS INDUSTRIALES

Aceite de oliva: El aceite de orujo tanto crudo como refinado fue subiendo de precio a medida que avanzaba la campaña pagándose el crudo en Sevilla en la semana 26 a 54'40 euros/100 Kg. mientras que el año pasado se pagó a 39'10 euros/100 Kg.

Igualmente el aceite refinado se terminó pagando en Jaén 213'40 euros/100 Kg. mientras que en el 2.002 se cotizaba a 183'31 euros/100 Kg.

Por lo que se refiere a los aceites vírgenes, en mayo los mercados estuvieron algo parados y se realizaron escasas operaciones aunque los precios iban subiendo poco a poco, pero en junio, el mercado se reactivó, incrementándose la demanda no solo de operadores nacionales sino también de extranjeros. Se anota que las exportaciones de aceite han subido este año en relación al 2.002 al igual que el consumo en el mercado interior lo que, unido a que la cosecha del 2.002 fue más bien corta, ha motivado el que exista el temor de llegar al final de la misma en octubre-noviembre con muy poco aceite para el enlace con la siguiente.

Aceite de girasol: Han bajado las cotizaciones de los aceites de girasol estando el mercado a la espera de la nueva cosecha que se teme que se vea afectada por la subida de los termómetros y los vientos de Levante producidos en el mes de junio.

Mosto, vinos y vinagres: Ligeras subidas en los ruedos y mostos superiores de Montilla y estabilidad en los de Jerez.

Algo parecido ha ocurrido con el vinagre, cotizándose durante las 9 semanas el de Jerez a 9'80 euros/Hgdo. mientras que el del Condado ha subido ligeramente a medida que avanzaba el año.

Por lo que se refiere a los vinos, Finos, Manzanillas y Olorosos de Jerez han mantenido los precios subiendo ligeramente el vino del Condado.

4.2. Mercados ganaderos

BOVINO

Mercado para sacrificio: Ha continuado la tendencia al descenso de precios de los dos meses anteriores y así durante las nueve semanas que ahora se comentan los precios del bovino para sacrificio han ido descendiendo para añojos, terneros/as, toros y vacas afectando las bajadas tanto a las razas cruzado-Charolés como a las Retintas y Frisonas. Por otra parte los precios fueron en general inferiores a los del 2.002 siendo la diferencia importante sobre todo en el caso de las vacas.

Mercado para vida: Ha continuado durante estos dos meses la estabilidad en los precios de novillas y sementales. Por el contrario en los precios de los terneros/as suben los de raza cruzado Charolés, hay predominio de bajadas en los de raza Retinta y no sufren alteración en sus cotizaciones los de raza Frisona. Para las vacas, los precios han sufrido ligeras bajadas en Sevilla y se han mantenido en Córdoba.

CAPRINO

Mercado para sacrificio: En el ganado para sacrificio se observan subidas de precio prácticamente generalizadas que compensan las bajadas registradas en los dos meses anteriores, pero a pesar de esas subidas, las cotizaciones son inferiores a las del año pasado en las mismas fechas.

Mercado para vida: Por lo que se refiere al mercado del caprino para vida son generales los descensos de precios tanto para cabras como para chivarras y primalas a lo largo de estos dos meses, cotizándose en general ligeramente por encima de las pagadas en el 2.002 en este período.

OVINO

Mercado para sacrificio: El precio de los corderos para sacrificio no sigue una tendencia definida, alternando las subidas con las bajadas para todos los tipos y todas las razas que se comercializan habitualmente, siendo los mismos en general inferiores a los pagados el año anterior en este mismo período.

Mercado para vida: Los precios de las borras de raza Merina no siguen una tendencia clara subiendo o bajando a lo largo de las nueve semanas consideradas según mercados. Por el contrario para ovejas y primalas la repetición de precios es la tónica del mercado durante estos dos meses.

En relación al año 2.002 los precios de las borras son inferiores, en ocasiones hasta un 15% a los que regían en dicho año, no mostrando en cambio una tendencia clara los de ovejas y primales.

PORCINO

Mercado para sacrificio: Durante estos dos meses han subido los precios de los cerdos Blanco-cruzados en todos los mercados y en cambio han bajado los Ibéricos y los cerdos de deshecho al contrario de lo que sucedió durante los meses de marzo y abril moviéndose el mercado en unas cifras algo superiores a los del año anterior.

Mercado para vida: Bajaron de forma general los lechones tanto Blanco-cruzados como Ibéricos así como los marranos y primales y se mantiene estable el precio de los tostones. Respecto a estos últimos se anota que en la semana 23 del año pasado se pagaban a 22 euros la arroba mientras que en éste se han pagado a 27'50 euros (un 24% más).

OTROS PRODUCTOS GANADEROS

Pollos: Subidas de un 13% en los pollos vendidos en Sevilla y de un 27% en Granada siendo por otra parte el precio casi un 50% superior al que se pagó en la semana 26 del año 2.002. Por el contrario las cotizaciones de las gallinas pesadas fueron bajando de forma continua durante estas nueve semanas pagándose a finales de junio hasta un 8% más baratas que en el año anterior.

Conejos: El precio de los conejos de campo se mantuvo estable a lo largo del mes de mayo para subir luego ligeramente en junio pagándose un 36% más por ellos que en el 2.002.

Huevos: Subieron los precios de los huevos de la clase XL y bajaron ligeramente los de las clases L, M y S estando en todos los casos más caros que en el año anterior, llegando la subida en ciertos casos a superar el 10%.

Leche: Tras las subidas de los meses pasados, bajaron los precios de la leche de cabra de manera que en Granada se empezó pagando a 52'00 euros/100 litros y se acabó a 42'00 euros/100 litros, es decir un 20% menos. El precio de la leche de vaca no experimentó cambio en Cádiz ni en Sevilla pero subió un 17% en Córdoba.

CUADRO Nº 1**PRECIOS SEMANALES DE PRODUCTOS AGRICOLAS. MAYO-JUNIO DE 2.003**

Producto	Unidad	Mercado	Pos.									
			Com.	Sem 18	Sem 19	Sem 20	Sem 21	Sem 22	Sem 23	Sem 24	Sem 25	Sem 26
CEREALES DE INVIERNO												
AVENA												
Común	Tm.	CÁDIZ	Alm.	139,00	139,00	139,00	139,00	139,00	153,25	153,25	153,25	153,25
Común	Tm.	GR - ALHAMA	Alm.	140,00	140,00	140,00	140,00	140,00	140,00	130,00	130,00	120,00
Común	Tm.	SEVILLA	Alm.	141,25	141,12	141,20	141,20	141,20	-	144,20	-	144,20
Común	Tm.	SEVILLA	Cam.	-	-	-	-	-	-	-	138,20	138,20
FORRAJE	Tm.	GR - ALHAMA	Alm.	-	-	-	80,00	-	70,00	70,00	70,00	70,00
CEBADA												
Caballar	Tm.	CÁDIZ	Alm.	128,00	128,00	128,00	128,00	128,00	129,00	129,00	129,00	129,00
Caballar	Tm.	GR - GUADIX	Alm.	100,00	110,00	110,00	110,00	110,00	110,00	110,00	110,00	110,00
Caballar	Tm.	GR - VEGA	Alm.	130,00	130,00	140,00	130,00	130,00	130,00	130,00	130,00	130,00
Caballar	Tm.	JAÉN	Alm.	117,00	117,00	117,00	117,00	117,00	117,00	114,00	114,00	114,00
Caballar	Tm.	SEVILLA	Alm.	132,40	131,30	131,30	128,30	128,30	-	124,30	128,60	128,60
Cervecera	Tm.	CÁDIZ	E.A.I.	122,00	122,00	122,00	122,00	122,00	129,61	129,61	129,61	129,61
Cervecera	Tm.	GR - ALHAMA	Alm.	120,00	120,00	130,00	120,00	120,00	120,00	110,00	110,00	120,00
Cervecera	Tm.	GR - GUADIX	Alm.	120,00	130,00	120,00	120,00	120,00	120,00	120,00	120,00	120,00
Cervecera	Tm.	GR - IZNALLOZ	Alm.	-	-	-	-	-	-	-	-	-
Cervecera	Tm.	JAÉN	E.A.I.	123,00	123,00	123,00	123,00	123,00	123,00	120,00	120,00	120,00
Cervecera	Tm.	SEVILLA	A.My.	138,20	138,20	138,20	132,20	132,20	-	-	-	-
Cervecera	Tm.	SEVILLA	E.A.I.	133,90	135,00	136,80	135,60	136,30	135,20	135,40	135,40	136,50
TRIGO												
Blando anza	Tm.	GR - VEGA	Alm.	140,00	140,00	140,00	140,00	140,00	140,00	140,00	140,00	140,00
Blando anza	Tm.	JAÉN	Alm.	132,00	132,00	132,00	132,00	132,00	138,23	131,75	130,00	130,00
Blando cajeme	Tm.	CÁDIZ	Alm.	157,20	157,20	157,20	157,20	157,20	140,00	142,00	142,00	147,00
Blando cajeme	Tm.	CÓRDOBA	Cam.	160,00	160,00	160,00	160,00	160,00	160,00	160,00	-	-
Blando cajeme	Tm.	JAÉN	Alm.	149,00	149,00	149,00	149,00	149,00	149,00	144,24	144,24	140,00
Blando panificable	Tm.	JAÉN	E.A.I.	142,70	137,57	135,20	151,29	149,17	140,82	139,99	140,62	139,74
Blando panificable	Tm.	SEVILLA	Alm.	156,30	156,30	156,30	156,30	156,30	-	144,20	-	-
Blando panificable	Tm.	SEVILLA	Cam.	-	-	-	-	-	136,50	137,50	144,20	144,20
Duro	Tm.	GR - GUADIX	Alm.	120,00	120,00	130,00	140,00	130,00	130,00	140,00	140,00	140,00
Duro	Tm.	SEVILLA	Alm.	168,30	168,30	168,30	168,30	168,30	-	-	-	-
Duro	Tm.	SEVILLA	Cam.	-	-	-	-	-	-	-	140,00	139,70
Duro cocorit	Tm.	GR - VEGA	Alm.	180,00	180,00	180,00	180,00	180,00	180,00	180,00	180,00	180,00
Duro mexa	Tm.	CÁDIZ	Alm.	159,00	159,00	159,00	159,00	159,00	140,00	142,00	142,00	147,00
Duro vitrón	Tm.	CÓRDOBA	Cam.	170,00	170,00	170,00	170,00	170,00	170,00	170,00	140,00	140,00
Pienso	Tm.	CÁDIZ	Alm.	130,00	130,00	130,00	130,00	130,00	129,21	129,21	129,21	130,00
Pienso	Tm.	SEVILLA	Alm.	131,10	132,60	133,30	133,30	131,80	-	131,30	131,30	131,30
TRITICALE												
Pienso	Tm.	CÁDIZ	Alm.	133,60	133,60	133,60	133,60	133,60	130,00	130,00	130,00	130,00
CEREALES DE PRIMAVERA												
MAÍZ												
Nacional	Tm.	CÁDIZ	Alm.	134,00	134,00	134,00	135,89	135,89	135,00	135,00	135,00	135,00
Nacional	Tm.	GR - GUADIX	Alm.	130,00	-	150,00	150,00	150,00	140,00	140,00	140,00	140,00
Nacional	Tm.	GR - VEGA	Alm.	150,00	150,00	150,00	150,00	150,00	150,00	150,00	150,00	150,00
Nacional	Tm.	SEVILLA	Alm.	143,60	143,60	143,60	141,40	141,40	141,40	141,40	141,40	141,40
SORGO												
Nacional	Tm.	CÁDIZ	Alm.	134,00	134,00	134,00	136,00	136,00	135,00	135,00	135,00	135,00
LEGUMINOSAS GRANO												
GARBANZO												
Castellano	100 kg.	GR - ALHAMA	Alm.	-	-	-	-	-	-	-	-	-
Ciriaco	100 kg.	GR - ALHAMA	Alm.	-	-	-	-	-	-	-	-	-
HABA												
Haboncillo	100 kg.	SEVILLA	Alm.	16,53	16,53	16,53	16,53	16,53	15,93	16,83	16,83	16,83
Pienso	100 kg.	CÁDIZ	Alm.	18,00	17,60	17,60	17,00	17,00	16,61	16,61	16,61	16,61
VEZA												
Grano	100 kg.	MA - ANTEQUERA	Cam.	-	12,00	12,00	12,00	12,00	12,00	12,00	12,00	23,00
Heno	100 kg.	MA - ANTEQUERA	Cam.	-	8,00	8,00	8,00	8,00	8,00	8,00	8,00	11,00
FORRAJE	Tm.	GR - ALHAMA	Alm.	-	-	-	100,00	-	130,00	130,00	130,00	130,00
CULTIVOS INDUSTRIALES												
REMOLACHA												
Azucarera	Tm.	CÁDIZ	E.A.I.	-	-	-	-	-	-	-	50,00	50,00

BOLETÍN TRIMESTRAL DE INFORMACIÓN AGRARIA

Producto	Unidad	Mercado	Pos. Com.	Sem 18	Sem 19	Sem 20	Sem 21	Sem 22	Sem 23	Sem 24	Sem 25	Sem 26
CULTIVOS FORRAJEROS												
ALFALFA												
Heno	Tm.	CÁDIZ	Alm.	131,00	131,00	132,00	132,00	132,00	132,00	130,00	132,00	132,00
Heno	Tm.	GR - VEGA	Alm.	110,00	120,00	120,00	120,00	120,00	120,00	120,00	120,00	120,00
Empacada	Tm.	GR - IZNALLOZ	Cam.	-	-	130,00	130,00	140,00	140,00	140,00	-	140,00
VEZA - AVENA												
empacada	Tm.	GR - IZNALLOZ	Cam.	-	-	110,00	110,00	110,00	110,00	110,00	-	-
TUBÉRCULOS CONSUMO HUMANO												
PATATA												
Extrat temprana	100 kg.	MA - VÉLEZ-MÁLAGA	Alm.	22,00	22,00	19,00	19,00	19,00	-	-	-	-
Extrat temprana	100 kg.	SE - LOS PALACIOS	Alm.	-	-	-	-	-	-	-	-	-
Extrat temprana	100 kg.	SEVILLA	Cam.	-	-	-	-	-	-	-	-	-
Jaerla	100 kg.	GR - VEGA	Alm.	-	-	-	-	-	-	-	-	18,00
Media estación	100 kg.	CO - VEGA	Cam.	-	-	-	-	17,00	19,00	19,00	18,00	-
Spunta	100 kg.	GR - MOTRIL	Alm.	18,00	-	-	-	-	-	-	-	-
Spunta	100 kg.	GR - VEGA	Alm.	-	-	-	-	-	-	-	-	18,00
Tardía Sin tipo	100 kg.	MA - ANTEQUERA	Alm.	-	-	-	-	-	-	-	-	-
Temprana	100 kg.	CA - CHIPIONA	Alm.	50,00	45,00	30,00	25,00	22,00	22,00	20,00	20,00	20,00
Temprana	100 kg.	MA - VÉLEZ-MÁLAGA	Cam.	-	-	-	-	-	19,00	-	-	-
Temprana	100 kg.	SE - CANTILLANA	Cam.	-	-	-	-	20,50	18,00	18,00	16,20	14,50
Temprana	100 kg.	SE - LOS PALACIOS	Alm.	30,05	21,04	21,04	21,04	24,04	24,04	24,04	21,04	24,04
Temprana	100 kg.	SEVILLA	Alm.	-	-	-	-	-	-	-	-	18,03
Temprana	100 kg.	SEVILLA	Cam.	36,06	-	27,05	30,05	-	15,03	21,04	21,04	-
HORTALIZAS												
ACELGA												
	100 kg.	CA - CONIL	Alh.	42,00	38,00	39,00	35,00	31,00	31,00	32,00	33,00	37,00
	100 kg.	GR - MOTRIL	Alh.	36,00	30,00	40,00	-	45,00	-	60,00	60,00	-
	100 kg.	MA - VÉLEZ-MÁLAGA	Alm.	27,00	27,00	27,00	27,00	27,00	32,00	32,00	32,00	32,00
	100 kg.	SE - LOS PALACIOS	Alm.	36,06	30,05	24,04	18,03	30,05	30,05	30,05	30,05	-
	100 kg.	SEVILLA	Alm.	48,08	48,08	48,08	48,08	48,08	48,08	-	-	-
	100 kg.	SEVILLA	Cam.	-	-	-	-	-	-	36,06	36,06	36,06
AJO												
Blanco	100 kg.	CÓRDOBA	Cam.	-	-	-	-	-	-	42,00	42,00	42,00
Chino	100 kg.	CÓRDOBA	Cam.	-	-	-	-	-	-	63,00	63,00	63,00
Chino cortado	100 kg.	GR - VEGA	Alm.	-	-	-	-	57,00	55,00	55,00	55,00	55,00
ALCACHOFA												
	100 kg.	GR - ALHAMA	Alh.	-	-	-	-	-	50,00	45,00	45,00	-
s.c.	100 kg.	GR - VEGA	Alh.	90,00	30,00	-	34,50	30,00	30,00	45,00	42,00	42,00
Blanquilla	100 kg.	SE - CANTILLANA	Cam.	60,00	45,00	40,00	-	-	-	-	-	-
Verde	100 kg.	CA - CONIL	Alh.	-	75,00	50,00	60,00	60,00	50,00	50,00	-	-
Verde	100 kg.	MA - VÉLEZ-MÁLAGA	Alh.	36,00	24,00	30,00	24,00	30,00	30,00	-	-	-
Verde	100 kg.	SEVILLA	Alm.	-	-	-	-	-	-	-	-	-

BOLETÍN TRIMESTRAL DE INFORMACIÓN AGRARIA

Producto	Unidad	Mercado	Pos. Com.	Sem 18	Sem 19	Sem 20	Sem 21	Sem 22	Sem 23	Sem 24	Sem 25	Sem 26
APIO												
s.c.	100 kg.	SE - LOS PALACIOS	Alm.	84,14	84,14	84,14	84,14	84,14	84,14	84,14	66,11	84,14
s.c.	100 kg.	SEVILLA	Alm.	48,08	48,08	48,08	48,08	48,08	48,08	48,08	48,08	60,10
Verde	100 kg.	CA - CHIPIONA	Alh.	20,00	20,00	25,00	40,00	40,00	40,00	25,00	25,00	30,00
Verde	100 kg.	SEVILLA	Cam.	-	-	-	-	-	-	-	-	-
Verde (manejo)	100 kg.	CA - CONIL	Alh.	32,00	32,00	35,00	35,00	33,00	39,00	34,00	32,00	30,00
BERENJENA												
s.c.	100 kg.	GR - ALBUÑOL	Alh.	29,00	12,00	12,00	22,00	-	35,00	-	19,00	-
Jaspeada	100 kg.	GR - MOTRIL	Alh.	-	15,50	-	-	-	-	-	-	-
Redonda s.c.	100 kg.	CA - CONIL	Alh.	-	-	-	66,00	52,00	70,00	65,00	51,00	47,00
Redonda s.c.	100 kg.	MA - VÉLEZ-MÁLAGA	Alh.	22,00	23,00	31,00	34,00	33,00	34,00	39,00	41,00	24,00
Redonda negra	100 kg.	GR - MOTRIL	Alh.	15,50	12,00	35,00	22,00	56,00	-	6,00	-	33,00
BRÓCOLI												
	100 kg.	AL - B. ALMANZORA	n/c	-	-	-	-	-	-	-	-	-
CALABACÍN												
	100 kg.	AL - LA CAÑADA	C.M.	17,00	15,00	15,00	12,00	18,00	22,00	15,00	13,00	-
	100 kg.	CA - CHIPIONA	Alm.	15,00	15,00	50,00	30,00	20,00	22,00	25,00	30,00	-
	100 kg.	CA - CONIL	Alm.	30,00	20,00	15,00	15,00	15,00	15,00	23,00	24,00	32,00
	100 kg.	GR - ALBUÑOL	Alh.	9,00	11,00	-	-	-	-	14,00	17,00	19,00
	100 kg.	GR - MOTRIL	Alh.	6,50	-	9,00	19,50	8,00	14,50	13,00	14,00	11,50
	100 kg.	MA - VÉLEZ-MÁLAGA	Alm.	20,00	14,00	20,00	23,00	23,00	-	22,00	18,00	18,00
I	100 kg.	AL - B. ALMANZORA	Alh.	30,00	29,00	12,00	14,00	16,00	24,00	24,00	10,00	14,00
I	100 kg.	AL - NÍJAR	Alh.	8,00	13,00	16,00	16,00	17,00	20,00	13,00	23,00	9,00
s.c.	100 kg.	SE - LOS PALACIOS	Alm.	27,05	30,05	15,03	18,03	30,05	36,06	24,04	27,05	24,04
Grueso	100 kg.	AL - B. ALMANZORA	Alh.	10,00	-	-	-	-	-	-	-	-
Verde	100 kg.	SEVILLA	Alm.	24,04	-	18,03	-	27,05	36,06	-	-	21,04
Verde	100 kg.	SEVILLA	Cam.	-	-	-	-	-	-	18,03	18,03	-
NEGRO	100 kg.	SEVILLA	Alm.	-	-	-	-	24,04	27,05	-	-	-
NEGRO	100 kg.	SEVILLA	Cam.	-	-	-	16,83	-	-	-	-	-
CALABAZA												
s.c.	100 kg.	SE - LOS PALACIOS	Alm.	96,16	75,13	60,10	24,04	30,05	-	24,04	12,02	18,03
s.c.	100 kg.	SEVILLA	Cam.	-	-	-	-	-	-	18,03	-	18,03
Aire libre	100 kg.	CA - CHIPIONA	Alm.	150,00	110,00	35,00	30,00	25,00	25,00	15,00	12,00	12,00
CEBOLLA												
s.c.	100 kg.	MA - VÉLEZ-MÁLAGA	Alh.	22,00	23,00	23,00	23,00	22,00	22,00	22,00	22,00	22,00
s.c.	100 kg.	SE - LOS PALACIOS	Alm.	36,06	36,06	24,04	18,03	30,05	24,04	24,04	24,04	24,04
s.c.	100 kg.	SEVILLA	Alm.	-	-	-	-	-	-	-	-	27,05
s.c.	100 kg.	SEVILLA	Cam.	-	-	-	12,02	-	12,02	12,02	10,82	-
Babosa	100 kg.	GR - VEGA	Alm.	-	-	-	-	-	-	-	-	15,00
Babosa	100 kg.	SE - CANTILLANA	Cam.	-	9,00	9,00	8,00	-	8,00	-	-	17,00
Babosa temprana	100 kg.	CA - CHIPIONA	Alm.	-	-	-	35,00	30,00	30,00	22,00	22,00	22,00
Grano Oro	100 kg.	GR - VEGA	Alm.	-	-	-	-	-	-	-	-	-
Grano Oro	100 kg.	SEVILLA	Alm.	25,24	25,24	25,24	-	-	-	-	-	-
Veraniega	100 kg.	GR - VEGA	Alh.	-	-	15,00	15,00	15,00	15,00	15,00	16,00	16,00
CEBOLLETA												
	100 kg.	GR - MOTRIL	Alh.	75,00	40,00	50,00	50,00	50,00	60,00	60,00	60,00	-
	100 kg.	GR - VEGA	A.My.	30,00	30,00	30,00	30,00	25,00	25,00	25,00	-	-
	100 kg.	SE - LOS PALACIOS	Alm.	60,10	60,10	75,13	60,10	60,10	60,10	60,10	66,11	60,10
	100 kg.	SEVILLA	Alm.	60,10	60,10	60,10	60,10	60,10	60,10	-	-	54,09
	100 kg.	SEVILLA	Cam.	-	-	-	-	-	-	45,08	45,08	-
Blanca	100 kg.	CA - CHIPIONA	Alh.	40,00	40,00	30,00	30,00	35,00	32,00	30,00	30,00	30,00
Blanca	100 kg.	CA - CONIL	Alh.	60,00	55,00	50,00	45,00	57,00	40,00	43,00	-	48,00
Roja	100 kg.	CA - CONIL	Alh.	80,00	83,00	85,00	85,00	100,00	77,00	61,00	75,00	82,00
COL												
	100 kg.	GR - MOTRIL	Alh.	15,50	23,50	14,00	-	-	-	30,00	30,00	30,00
China	100 kg.	SEVILLA	Alm.	54,09	54,09	54,09	54,09	-	-	-	-	-
Lombarda	100 kg.	SEVILLA	Alm.	-	-	-	-	24,04	48,08	48,08	48,08	48,08
Repollo	100 kg.	CA - CONIL	Alm.	15,00	15,00	15,00	13,00	13,00	13,00	14,00	14,00	14,00
Repollo	100 kg.	MA - VÉLEZ-MÁLAGA	Alm.	14,00	9,00	14,00	11,00	11,00	11,00	11,00	9,00	4,00
Lisa	100 kg.	SEVILLA	Alm.	21,04	21,04	21,04	21,04	36,06	36,06	-	-	-
Lisa	100 kg.	SEVILLA	Cam.	-	-	-	-	-	-	18,03	21,04	-

BOLETÍN TRIMESTRAL DE INFORMACIÓN AGRARIA

Producto	Unidad	Mercado	Pos. Com.	Sem 18	Sem 19	Sem 20	Sem 21	Sem 22	Sem 23	Sem 24	Sem 25	Sem 26
COLIFLOR												
s.c.	100 kg.	GR - MOTRIL	Alm.	33,00	35,00	28,00	29,00	40,00	38,50	60,00	60,00	-
Coronada c/ hojas	100 kg.	CA - CHIPIONA	C.M.	50,00	40,00	35,00	25,00	-	-	-	-	-
Coronada c/ hojas	100 kg.	CA - CONIL	C.M.	36,00	25,00	25,00	25,00	35,00	47,00	40,00	43,00	54,00
Coronada c/ hojas	100 kg.	GR - ALHAMA	Alm.	-	-	-	-	-	-	-	-	13,33
Coronada c/ hojas	100 kg.	MA - VÉLEZ-MÁLAGA	Alh.	54,00	36,00	36,00	27,00	36,00	54,00	36,00	-	-
COPITO DE NIEVE	100 kg.	SEVILLA	Alm.	27,05	27,05	27,05	27,05	54,09	54,09	-	-	60,10
COPITO DE NIEVE	100 kg.	SEVILLA	Cam.	-	-	-	-	-	-	45,08	45,08	-
ESCAROLA												
	100 kg.	SEVILLA	Alm.	48,08	48,08	48,08	48,08	48,08	48,08	48,08	48,08	48,08
	100 kg.	SEVILLA	Cam.	-	-	-	-	-	-	-	-	-
ESPÁRRAGO												
Blanco	100 kg.	SE - CANTILLANA	Cam.	150,00	140,00	-	-	-	-	-	-	-
Blanco	100 kg.	SEVILLA	Cam.	-	-	270,46	270,46	325,15	325,15	-	-	-
Verde	100 kg.	CÓRDOBA	Cam.	100,00	100,00	100,00	100,00	50,00	-	-	-	-
Verde	100 kg.	SE - CANTILLANA	Cam.	100,00	150,00	-	-	-	-	-	-	-
Verde	100 kg.	SEVILLA	Alm.	120,20	-	-	-	-	-	-	-	-
Verde	100 kg.	SEVILLA	Cam.	-	-	225,38	-	-	-	-	-	-
Verde exportación	100 kg.	GR - VEGA	Alh.	225,50	130,00	130,00	110,00	135,00	198,00	213,00	246,00	246,00
Verde nacional	100 kg.	GR - VEGA	Alh.	170,00	100,00	100,00	95,00	120,00	180,00	195,00	210,00	210,00
ESPINACA												
	100 kg.	SEVILLA	Alm.	-	-	-	-	-	-	-	51,09	51,09
FRESA Y FRESÓN												
Exportación	100 kg.	HUELVA	C.M.	75,00	45,00	60,00	52,00	50,00	-	-	-	-
GUISANTE												
Grano verde	100 kg.	CÁDIZ	Alh.	230,00	200,00	160,00	160,00	-	-	-	-	-
Grano verde	100 kg.	GR - ALBUÑOL	Alh.	230,00	153,00	113,00	144,00	166,00	217,00	238,00	187,00	-
Grano verde	100 kg.	GR - MOTRIL	Alh.	164,00	119,50	137,00	161,00	-	253,00	123,00	-	-
Grano verde	100 kg.	MA - VÉLEZ-MÁLAGA	Alm.	248,00	252,00	234,00	81,00	90,00	-	-	-	-
HABA VERDE												
s.c.	100 kg.	GR - VEGA	A.My.	70,00	60,00	60,00	-	-	-	-	-	-
s.c.	100 kg.	SEVILLA	Alm.	-	-	-	-	-	45,08	45,08	45,08	45,08
Verde	100 kg.	CA - CHIPIONA	Alh.	60,00	55,00	40,00	-	-	-	-	-	-
Verde	100 kg.	GR - MOTRIL	Alm.	63,00	37,50	43,00	-	-	-	-	-	-
Verde	100 kg.	MA - VÉLEZ-MÁLAGA	Alm.	45,00	27,00	36,00	27,00	36,00	-	-	-	-
JUDÍA VERDE												
s.c.	100 kg.	SEVILLA	Cam.	-	-	-	-	-	-	60,10	60,10	-
Brasileña	100 kg.	GR - ALBUÑOL	Alh.	-	-	-	-	-	-	-	-	-
Brasileña	100 kg.	MA - VÉLEZ-MÁLAGA	Alm.	-	-	-	-	-	-	-	-	-
Perona	100 kg.	CA - CONIL	Alm.	75,00	70,00	50,00	55,00	55,00	75,00	84,00	56,00	78,00
Perona	100 kg.	GR - ALHAMA	Alh.	-	-	-	-	-	-	-	-	-
Perona	100 kg.	GR - MOTRIL	Alh.	120,25	82,25	120,75	92,75	86,25	89,75	67,50	90,50	75,50
Perona semilarga	100 kg.	AL - PARTIDORES	Alh.	-	-	-	-	47,00	53,00	59,00	-	-
Plana amarilla	100 kg.	GR - ALBUÑOL	Alh.	71,00	110,00	127,00	134,00	120,00	112,00	126,00	125,00	106,00
Plana amarilla	100 kg.	GR - MOTRIL	Alh.	86,00	116,00	143,00	150,00	96,00	130,00	-	-	-
Plana Garrafal	100 kg.	AL - B. ALMANZORA	Alh.	-	-	-	82,00	66,00	98,00	110,00	-	120,00
Plana Garrafal	100 kg.	CA - CHIPIONA	Alm.	-	-	-	-	-	-	-	-	-
Plana Garrafal	100 kg.	MA - VÉLEZ-MÁLAGA	Alh.	-	-	-	-	103,00	95,00	81,00	63,00	84,00
Plana Helda	100 kg.	AL - NÍJAR	Alh.	-	-	-	-	49,00	43,00	33,00	-	-
Plana Rastra	100 kg.	GR - MOTRIL	Alh.	126,00	-	-	83,50	93,00	-	-	-	-
Plana Helda esmeralda	100 kg.	GR - ALBUÑOL	Alh.	61,00	33,00	50,00	40,00	45,00	49,00	62,00	60,00	60,00
Plana Helda esmeralda	100 kg.	GR - MOTRIL	Alh.	63,50	27,50	70,00	48,00	42,00	50,00	62,50	74,50	97,50
Redonda	100 kg.	GR - MOTRIL	Alh.	-	115,00	110,00	90,00	90,00	95,00	80,00	110,00	-
Tubular Emerite	100 kg.	AL - B. ALMANZORA	Alh.	-	-	-	95,00	80,00	119,00	125,00	110,00	-
Tubular Emerite	100 kg.	AL - NÍJAR	Alh.	-	-	-	-	-	99,00	78,00	-	78,00
Tubular Emerite	100 kg.	GR - ALBUÑOL	Alh.	-	-	-	-	78,00	102,00	72,00	-	90,00
Tubular Emerite	100 kg.	GR - MOTRIL	Alh.	60,00	56,00	-	58,00	-	-	-	-	-
Tubular Emerite negra	100 kg.	GR - ALBUÑOL	Alh.	87,00	78,00	90,00	80,00	-	87,00	89,00	93,00	-
Tubular Strike	100 kg.	AL - B. ALMANZORA	Alh.	-	-	-	-	-	-	-	150,00	120,00
Tubular Strike	100 kg.	GR - MOTRIL	Alh.	91,50	64,00	-	-	70,00	96,50	-	84,00	60,00
Tubular Xera	100 kg.	GR - ALBUÑOL	Alh.	-	101,00	124,00	101,00	70,00	122,00	148,00	141,00	122,00

BOLETÍN TRIMESTRAL DE INFORMACIÓN AGRARIA

Producto	Unidad	Mercado	Pos. Com.	Sem 18	Sem 19	Sem 20	Sem 21	Sem 22	Sem 23	Sem 24	Sem 25	Sem 26
JUDÍA VERDE												
Tubular Xera	100 kg.	GR - MOTRIL	Alh.	115,50	146,00	112,00	117,50	104,50	105,50	109,00	98,50	105,00
Esmeralda plana	100 kg.	MA - VÉLEZ-MÁLAGA	Alm.	72,00	72,00	81,00	63,00	61,00	94,00	77,00	90,00	106,00
LECHUGA												
s.c.	100 kg.	SE - LOS PALACIOS	Alm.	36,06	27,05	18,03	21,04	18,03	21,04	21,04	24,04	27,05
s.c.	100 kg.	SEVILLA	Alm.	-	-	-	-	21,04	21,04	-	-	24,04
s.c.	100 kg.	SEVILLA	Cam.	-	-	-	-	-	-	19,23	19,23	-
Acogollada	100 kg.	CÓRDOBA	Cam.	30,00	30,00	8,00	15,00	10,00	10,00	10,00	15,00	10,00
Acogollada	100 kg.	GR - ALHAMA	Alm.	-	-	-	-	-	8,00	8,00	8,00	8,00
Acogollada	100 kg.	SEVILLA	Alm.	24,04	24,04	24,04	-	-	-	-	-	-
Baby	100 kg.	GR - VEGA	Alm.	8,00	8,00	32,00	32,00	32,00	32,00	32,00	-	-
Iceberg	100 kg.	AL - B. ALMANZORA	Alh.	63,00	48,00	47,00	31,00	25,00	63,00	48,00	56,00	63,00
Malagueña	100 kg.	MA - VÉLEZ-MÁLAGA	Alm.	32,00	32,00	32,00	32,00	32,00	32,00	32,00	32,00	32,00
Oreja de Mulo	100 kg.	SE - CANTILLANA	Cam.	30,00	25,00	25,00	20,00	-	-	-	-	-
Romana	100 kg.	CA - CONIL	Alh.	29,00	31,00	26,00	30,00	30,00	31,00	34,00	32,00	31,00
Romana	100 kg.	CÓRDOBA	Alm.	15,00	15,00	15,00	8,00	5,00	5,00	10,00	15,00	10,00
MELÓN												
s.c.	100 kg.	AL - LA CAÑADA	C.M.	-	-	128,00	83,00	88,00	85,00	76,00	55,00	30,00
s.c.	100 kg.	GR - MOTRIL	Alh.	-	-	-	-	-	57,00	55,00	30,00	17,00
Globo Galia	100 kg.	AL - NÚJAR	Alh.	-	-	-	24,00	26,00	34,00	-	24,00	17,00
Globo Galia	100 kg.	CA - CHIPIONA	Alh.	-	-	-	-	-	-	85,00	60,00	45,00
Piel de Sapo	100 kg.	AL - B. ALMANZORA	Alh.	-	-	-	-	-	-	49,00	36,00	20,00
Piel de Sapo	100 kg.	AL - NÚJAR	Alh.	-	-	-	-	34,00	42,00	33,00	37,00	18,00
Piel de Sapo	100 kg.	GR - MOTRIL	A.My.	-	-	-	12,00	-	-	-	-	-
Verdol	100 kg.	GR - ALBUÑOL	Alh.	-	-	-	86,00	60,00	50,00	40,00	38,00	34,00
GRACIA	100 kg.	GR - MOTRIL	Alh.	-	-	-	35,00	48,00	-	-	-	-
> 9 PIEZAS	100 kg.	GR - MOTRIL	Alh.	-	-	-	52,00	-	-	31,50	40,00	-
NABO												
	100 kg.	CA - CONIL	Alm.	28,00	28,00	31,00	32,00	28,00	28,00	30,00	29,00	31,00
PEPINO												
s.c.	100 kg.	SE - LOS PALACIOS	Alm.	60,10	21,04	21,04	24,04	21,04	18,03	24,04	36,06	45,08
s.c.	100 kg.	SEVILLA	Alm.	-	-	-	-	27,05	24,04	24,04	-	24,04
s.c.	100 kg.	SEVILLA	Cam.	-	-	-	16,23	-	-	-	-	-
Corto	100 kg.	AL - LA CAÑADA	C.M.	26,00	24,00	33,00	32,00	23,00	35,00	-	25,00	27,00
Corto	100 kg.	GR - MOTRIL	Alh.	20,00	11,00	14,00	28,00	14,50	29,50	14,00	20,50	22,50
Español	100 kg.	AL - B. ALMANZORA	Alh.	30,00	15,00	22,00	18,00	11,00	24,00	10,00	54,00	31,00
Español	100 kg.	AL - PARTIDORES	Alh.	29,00	27,00	27,00	40,00	19,00	37,00	18,00	22,00	29,00
Francés	100 kg.	CA - CHIPIONA	Alm.	-	-	-	-	-	-	-	20,00	30,00
Francés	100 kg.	CA - CONIL	C.M.	35,00	25,00	18,00	18,00	20,00	20,00	21,00	21,00	22,00
Francés	100 kg.	GR - MOTRIL	Alh.	-	-	-	-	-	-	-	-	-
Francés	100 kg.	MA - VÉLEZ-MÁLAGA	Alm.	20,00	18,00	18,00	18,00	18,00	17,00	10,00	18,00	27,00
Hol. o de Almería	100 kg.	GR - MOTRIL	Alh.	14,75	26,75	17,75	11,50	10,00	16,50	21,00	18,75	15,75
Negro	100 kg.	GR - ALBUÑOL	Alh.	-	-	-	-	-	-	-	-	-
Subnormal	100 kg.	GR - ALBUÑOL	Alh.	-	12,00	14,00	26,00	-	24,00	24,00	16,00	40,00
PIMIENTO												
s.c.	100 kg.	SE - LOS PALACIOS	Alm.	135,23	84,14	75,13	66,11	60,10	96,16	75,13	60,10	60,10
Verde	100 kg.	CÓRDOBA	Cam.	-	-	-	1,00	90,00	50,00	50,00	40,00	27,00
California amarillo	100 kg.	AL - NÚJAR	Alh.	-	-	-	-	-	-	-	-	-
California rojo	100 kg.	AL - NÚJAR	Alh.	74,00	59,00	41,00	-	-	-	-	-	-
California verde	100 kg.	AL - NÚJAR	Alh.	-	-	-	-	-	-	-	-	-
Italiano	100 kg.	SEVILLA	Alm.	-	-	-	-	75,13	75,13	-	-	69,12
Italiano	100 kg.	SEVILLA	Cam.	-	-	-	60,10	-	-	60,10	60,10	-
Italiano verde	100 kg.	AL - B. ALMANZORA	Alh.	150,00	120,00	60,00	48,00	54,00	63,00	59,00	58,00	45,00
Italiano verde	100 kg.	AL - NÚJAR	Alh.	92,00	-	48,00	38,00	36,00	62,00	50,00	54,00	50,00
Italiano verde	100 kg.	GR - ALBUÑOL	Alh.	167,00	118,00	55,00	72,00	47,00	56,00	62,00	55,00	57,00
Italiano verde	100 kg.	GR - MOTRIL	Alh.	138,25	86,00	96,50	67,00	47,25	62,25	37,00	46,50	33,00
Italiano verde I	100 kg.	CA - CHIPIONA	Alh.	185,00	185,00	100,00	40,00	30,00	35,00	40,00	40,00	40,00
Italiano verde I	100 kg.	CA - CONIL	Alh.	162,00	120,00	86,00	65,00	60,00	54,00	56,00	58,00	56,00
Italiano verde s.c.	100 kg.	MA - VÉLEZ-MÁLAGA	Alm.	90,00	90,00	72,00	50,00	72,00	90,00	63,00	54,00	63,00
Italiano verde dulce	100 kg.	GR - MOTRIL	Alh.	-	-	-	-	-	-	-	-	-
Lamuyo rojo	100 kg.	AL - NÚJAR	Alh.	53,00	-	-	-	-	-	-	-	-
Lamuyo rojo	100 kg.	GR - MOTRIL	Alh.	166,00	110,00	-	55,50	-	78,00	152,50	96,00	116,50

BOLETÍN TRIMESTRAL DE INFORMACIÓN AGRARIA

Producto	Unidad	Mercado	Pos. Com.	Sem 18	Sem 19	Sem 20	Sem 21	Sem 22	Sem 23	Sem 24	Sem 25	Sem 26
Lamuyo rojo s.c.	100 kg.	MA - VÉLEZ-MÁLAGA	Alm.	203,00	180,00	198,00	203,00	207,00	203,00	171,00	126,00	117,00
Lamuyo verde	100 kg.	GR - MOTRIL	Alh.	-	-	-	-	30,00	29,00	30,00	36,00	46,00
Lamuyo verde I	100 kg.	CA - CONIL	Alh.	-	150,00	125,00	125,00	125,00	125,00	125,00	110,00	100,00
Lamuyo verde s.c.	100 kg.	MA - VÉLEZ-MÁLAGA	Alm.	135,00	144,00	90,00	81,00	72,00	94,00	94,00	81,00	81,00
PUERRO												
	100 kg.	CA - CHIPIONA	Alm.	45,00	65,00	60,00	40,00	45,00	50,00	50,00	55,00	60,00
	100 kg.	CA - CONIL	Alm.	42,00	38,00	40,00	42,00	55,00	74,00	76,00	73,00	78,00
	100 kg.	GR - VEGA	A.My.	60,00	60,00	60,00	70,00	60,00	60,00	60,00	60,00	60,00
	100 kg.	SE - LOS PALACIOS	Alm.	60,10	60,10	75,13	60,10	84,14	102,17	108,08	90,15	90,15
	100 kg.	SEVILLA	Alm.	48,08	48,08	48,08	48,08	60,10	60,10	-	-	60,10
	100 kg.	SEVILLA	Cam.	-	-	-	-	-	-	48,08	48,08	-
RÁBANO												
	100 kg.	CA - CONIL	Alm.	35,00	33,00	30,00	30,00	30,00	30,00	32,00	-	30,00
	100 kg.	SE - CANTILLANA	Cam.	30,00	30,00	30,00	30,00	-	-	-	-	-
s.c.	100 kg.	SEVILLA	Alm.	60,10	60,10	60,10	-	-	-	-	-	-
s.c.	100 kg.	SEVILLA	Cam.	-	-	-	-	-	-	-	-	-
REMOLACHA												
De mesa	100 kg.	SEVILLA	Alm.	48,08	48,08	48,08	48,08	48,08	48,08	48,08	48,08	48,08
De mesa	100 kg.	SEVILLA	Cam.	-	-	-	-	-	-	-	-	-
SANDÍA												
s.c.	100 kg.	AL - LA CAÑADA	C.M.	-	-	-	25,00	26,00	38,00	44,00	42,00	24,00
s.c.	100 kg.	GR - ALBUÑOL	Alh.	-	60,00	55,00	42,00	24,00	22,00	43,00	41,00	36,00
s.c.	100 kg.	GR - MOTRIL	Alh.	-	-	-	-	-	-	18,00	18,00	18,00
Rayada sin semilla	100 kg.	AL - B. ALMANZORA	Alh.	-	-	-	-	-	32,00	-	-	20,00
Sugar Baby	kg.	HUELVA	n/c	-	-	-	-	-	-	-	-	-
Sugar Baby	100 kg.	CA - CHIPIONA	Alh.	-	-	-	-	-	-	60,00	50,00	40,00
Sugar Baby	100 kg.	CO - VEGA	Cam.	-	-	-	-	-	40,00	35,00	30,00	20,00
Sugar Baby negra	100 kg.	AL - B. ALMANZORA	Alh.	-	-	-	26,00	33,00	36,00	32,00	33,00	-
Sugar Baby negra	100 kg.	AL - NIJAR	Alh.	-	-	-	16,00	20,00	17,00	34,00	-	8,00
TIRABEQUE												
Consumo	100 kg.	GR - ALBUÑOL	Alh.	165,00	130,00	120,00	157,00	168,00	229,00	262,00	-	-
Consumo	100 kg.	GR - MOTRIL	Alh.	105,00	81,00	103,00	171,00	221,00	268,00	-	-	-
TOMATE												
Asurcado	100 kg.	AL - LA CAÑADA	C.M.	198,00	190,00	163,00	83,00	71,00	97,00	77,00	39,00	-
Asurcado	100 kg.	AL - PARTIDORES	Alh.	210,00	187,00	186,00	96,00	67,00	77,00	61,00	41,00	-
Asurcado	100 kg.	GR - MOTRIL	Alh.	55,00	27,00	40,00	50,00	25,00	40,00	40,00	-	-
Bolas	100 kg.	GR - MOTRIL	Alh.	9,50	10,00	13,00	15,50	8,00	18,50	23,50	16,50	7,50
Cherry	100 kg.	GR - ALBUÑOL	Alh.	-	-	-	110,00	81,00	-	-	-	-
Cherry	100 kg.	GR - MOTRIL	Alh.	210,00	96,50	70,00	60,00	53,75	61,25	68,75	58,75	73,75
Cuello verde	100 kg.	AL - PARTIDORES	Alh.	91,00	68,00	79,00	65,00	45,00	63,00	59,00	41,00	30,00
Daniela	100 kg.	GR - ALBUÑOL	Alh.	70,00	-	-	-	-	-	-	-	-
Daniela	100 kg.	MA - VÉLEZ-MÁLAGA	Alm.	63,00	54,00	66,00	59,00	41,00	50,00	51,00	50,00	41,00
Larga vida	100 kg.	AL - B. ALMANZORA	Alh.	60,00	48,00	70,00	56,00	33,00	60,00	78,00	67,00	38,00
Larga vida	100 kg.	AL - LA CAÑADA	C.M.	45,00	38,00	38,00	40,00	39,00	51,00	50,00	50,00	40,00
Larga vida	100 kg.	AL - NIJAR	Alh.	47,00	32,00	26,00	36,00	36,00	35,00	37,00	45,00	36,00
Larga vida	100 kg.	AL - PARTIDORES	Alh.	47,00	39,00	39,00	41,00	38,00	46,00	50,00	49,00	42,00
Larga vida rojo ramillete	100 kg.	AL - PARTIDORES	Alh.	41,00	41,00	36,00	38,00	34,00	44,00	56,00	56,00	40,00
Liso I	100 kg.	CA - CHIPIONA	Alh.	85,00	80,00	50,00	50,00	35,00	32,00	40,00	35,00	25,00
Liso I	100 kg.	CA - CONIL	Alh.	93,00	75,00	55,00	60,00	43,00	39,00	63,00	59,00	41,00
Liso II	100 kg.	AL - LA CAÑADA	C.M.	85,00	73,00	77,00	61,00	49,00	72,00	56,00	39,00	29,00
Liso II	100 kg.	CA - CHIPIONA	Alh.	60,00	55,00	25,00	25,00	15,00	14,00	20,00	20,00	12,00
Liso s.c.	100 kg.	CÓRDOBA	Cam.	-	-	30,00	22,50	25,00	20,00	32,50	-	25,00
Liso s.c.	100 kg.	GR - MOTRIL	Alh.	-	56,50	50,00	53,00	49,50	29,00	41,00	30,00	21,00
Liso s.c.	100 kg.	MA - VÉLEZ-MÁLAGA	Alh.	75,00	63,00	72,00	65,00	45,00	50,00	54,00	61,00	61,00
Liso s.c.	100 kg.	SE - LOS PALACIOS	Alm.	54,09	36,06	63,11	54,09	24,04	84,14	60,10	45,08	39,07
Liso s.c.	100 kg.	SEVILLA	Alm.	-	-	69,12	-	51,09	-	-	-	24,04
Liso s.c.	100 kg.	SEVILLA	Cam.	69,12	-	-	39,07	-	42,07	45,08	45,08	-
Pera	100 kg.	AL - LA CAÑADA	C.M.	52,00	54,00	37,00	39,00	31,00	49,00	51,00	59,00	44,00
Racimo	100 kg.	AL - LA CAÑADA	C.M.	34,00	41,00	35,00	39,00	37,00	49,00	54,00	58,00	37,00
ZANAHORIA												
	100 kg.	CA - CONIL	Alm.	37,00	36,00	36,00	34,00	36,00	36,00	33,00	34,00	38,00
	100 kg.	GR - VEGA	A.My.	36,00	36,00	36,00	36,00	36,00	36,00	36,00	36,00	36,00
	100 kg.	SEVILLA	Alm.	27,05	27,05	27,05	27,05	27,05	27,05	-	-	24,04
	100 kg.	SEVILLA	Cam.	-	-	-	-	-	-	21,04	21,04	-
I (manejo)	100 kg.	CA - CHIPIONA	Alm.	-	-	-	-	-	-	-	-	-

BOLETÍN TRIMESTRAL DE INFORMACIÓN AGRARIA

Producto	Unidad	Mercado	Pos. Com.	Sem 18	Sem 19	Sem 20	Sem 21	Sem 22	Sem 23	Sem 24	Sem 25	Sem 26
TAGARNINA												
	100 kg.	CA - CONIL	Alm.	120,00	96,00	80,00	80,00	80,00	-	-	-	-
FLORES												
CLAVEL												
Export. Extra (70 cm.)	100 uds.	CA - CHIPIONA	C.M.	10,00	10,20	10,20	10,00	10,00	9,60	9,40	9,40	9,20
Export. I (60 cm.)	100 uds.	CA - CHIPIONA	C.M.	9,00	9,20	9,20	9,00	9,00	8,60	8,40	8,40	8,20
Nacional s.c.	100 uds.	SE - LOS PALACIOS	C.M.	10,01	10,01	6,01	7,99	7,99	8,99	8,99	8,99	8,99
CRISANTEMO												
Nacional	100 uds.	CA - CHIPIONA	C.M.	28,00	28,40	28,40	28,00	28,00	27,20	27,20	27,20	26,60
GLADIOLO												
	100 uds.	SE - LOS PALACIOS	C.M.	33,00	33,00	29,99	33,00	33,00	29,99	29,99	29,99	29,99
LILIUM												
s.c.	100 uds.	CA - CHIPIONA	C.M.	73,00	73,00	73,00	71,60	71,60	71,00	71,00	71,00	71,00
MINICLAVEL												
Export. I (60 cm.)	100 uds.	CA - CHIPIONA	C.M.	7,60	7,80	7,80	7,60	7,60	7,21	7,00	7,00	6,80
Export. II (50 cm.)	100 uds.	CA - CHIPIONA	C.M.	6,60	6,80	6,80	6,60	6,60	6,21	6,00	6,00	5,80
Nacional s.c.	100 uds.	SE - LOS PALACIOS	C.M.	4,51	4,51	4,03	4,99	4,99	7,51	7,51	9,02	9,02
PANICULATA												
	100 uds.	CA - CHIPIONA	C.M.	16,00	16,00	16,00	14,00	14,00	-	-	-	-
ROSA												
Nacional (30 cm.)	100 uds.	CA - CHIPIONA	C.M.	16,20	16,20	16,20	-	-	-	-	-	-
Nacional (40 cm.)	100 uds.	CA - CHIPIONA	C.M.	20,20	20,20	20,20	-	-	-	-	-	-
Nacional (50 cm.)	100 uds.	CA - CHIPIONA	C.M.	31,40	31,80	31,80	31,40	31,40	31,40	30,00	30,00	29,00
Nacional (70 cm.)	100 uds.	CA - CHIPIONA	C.M.	41,40	41,80	41,80	41,40	41,40	41,40	40,00	40,00	39,00
FRUTALES												
AGUACATE												
Fuerte	100 kg.	GR - MOTRIL	Alm.	-	105,00	-	105,00	-	-	-	-	-
Hass	100 kg.	GR - MOTRIL	Alh.	200,00	207,50	200,00	232,50	232,50	225,00	230,00	230,00	210,00
Hass	100 kg.	MA - VÉLEZ-MÁLAGA	Alh.	189,00	189,00	189,00	189,00	189,00	216,00	216,00	216,00	216,00
Reed	100 kg.	GR - MOTRIL	Alh.	-	-	-	85,00	120,00	120,00	-	-	-
ALMENDRA												
Comuna cáscara	100 kg.	ALMERÍA	Alm.	-	76,00	80,00	-	80,00	82,00	82,00	83,00	83,00
Comuna cáscara	100 kg.	GR - DÚRCAL	Alm.	72,16	72,60	73,92	73,26	73,26	73,70	74,80	77,00	77,66
Comuna cáscara	100 kg.	MÁLAGA	Alm.	67,00	68,00	69,00	69,00	69,00	70,00	70,00	70,00	75,00
Desmayo cáscara	100 kg.	ALMERÍA	Alm.	-	77,00	85,00	-	83,00	84,00	84,00	85,00	85,00
Desmayo cáscara	100 kg.	GR - DÚRCAL	Alm.	78,20	79,35	79,35	80,96	80,96	81,65	82,57	83,95	84,41
Desmayo cáscara	100 kg.	MÁLAGA	Alm.	73,00	73,00	75,00	75,00	75,00	75,00	75,00	75,00	78,00
Marcona cáscara	100 kg.	ALMERÍA	Alm.	-	79,00	82,00	-	86,00	90,00	90,00	90,00	90,00
Marcona cáscara	100 kg.	GR - DÚRCAL	Alm.	82,32	86,40	96,00	96,00	96,00	98,40	98,40	101,28	102,00
Marcona cáscara	100 kg.	MÁLAGA	Alm.	86,00	87,00	95,00	95,00	95,00	97,00	97,00	97,00	100,00
CEREZA												
Burlat	100 kg.	GR - DÚRCAL	Alh.	-	-	-	-	-	200,00	200,00	170,00	-
Burlat	100 kg.	GR - VEGA	A.My.	-	-	-	-	300,00	300,00	250,00	250,00	-
Burlat I	100 kg.	GR - VEGA	Alh.	-	-	-	-	-	-	350,00	-	-
Burlat PRIMER CORTE	100 kg.	GR - VEGA	Alh.	-	-	-	526,00	280,00	339,00	320,00	-	188,00
Burlat SEGUNDO CORTE	100 kg.	GR - VEGA	Alh.	-	-	-	484,00	238,00	280,00	280,00	-	149,00
Burlat TERCER CORTE	100 kg.	GR - VEGA	Alh.	-	-	-	437,00	227,00	219,00	260,00	-	120,00
Burlat CUARTO CORTE	100 kg.	GR - VEGA	Alh.	-	-	-	360,00	195,00	200,00	250,00	-	-
Burlat QUINTO CORTE	100 kg.	GR - VEGA	Alh.	-	-	-	-	150,00	-	190,00	-	-
Madrileña	100 kg.	GR - VEGA	Alh.	-	-	-	-	-	174,00	-	-	-
Sumi	100 kg.	GR - VEGA	Alh.	-	-	-	-	-	339,00	-	-	-
CHIRIMOYA												
Extra	100 kg.	GR - MOTRIL	Alh.	-	-	-	169,00	165,00	-	-	-	-
I	100 kg.	GR - MOTRIL	Alh.	85,00	-	-	129,00	128,00	-	-	-	-
II	100 kg.	GR - MOTRIL	Alh.	-	-	-	63,00	67,00	-	-	-	-
CIRUELA												
s.c.	100 kg.	SE - CANTILLANA	Cam.	-	-	-	-	-	-	-	-	33,00
s.c.	100 kg.	SE - LOS PALACIOS	Alm.	-	-	-	-	135,23	90,15	90,15	60,10	90,15
Red Beauty	kg.	HUELVA	Alm.	-	-	-	-	-	-	-	-	0,60
Red Beauty	100 kg.	SEVILLA	Cam.	-	-	-	-	-	-	45,08	45,08	30,05
MANZANA												
Golden	100 kg.	GR - VEGA	A.My.	65,00	-	-	-	-	-	-	-	-

BOLETÍN TRIMESTRAL DE INFORMACIÓN AGRARIA

Producto	Unidad	Mercado	Pos. Com.	Sem 18	Sem 19	Sem 20	Sem 21	Sem 22	Sem 23	Sem 24	Sem 25	Sem 26
MELOCOTÓN												
s.c.	100 kg.	SE - CANTILLANA	Cam.	100,00	100,00	100,00	100,00	100,00	100,00	100,00	100,00	100,00
s.c.	100 kg.	SE - LOS PALACIOS	Alm.	90,15	84,14	96,16	90,15	114,19	132,22	114,19	120,20	120,20
s.c.	100 kg.	SEVILLA	Cam.	-	-	135,00	120,20	-	-	-	-	-
Baby Gold	kg.	HUELVA	Alm.	-	-	-	-	-	-	-	-	0,70
Temprano	100 kg.	CO - VEGA	Alm.	-	-	-	-	150,00	150,00	150,00	150,00	205,00
Temprano tipo nectarina sin categoría	100 kg.	CO - VEGA	Alm.	-	-	-	-	150,00	120,00	150,00	150,00	130,00
NECTARINA												
	kg.	HUELVA	Alm.	-	-	-	-	-	-	-	-	0,80
s.c.	100 kg.	SE - CANTILLANA	Cam.	110,00	110,00	110,00	110,00	110,00	110,00	110,00	110,00	110,00
s.c.	100 kg.	SE - LOS PALACIOS	Alm.	-	150,25	90,15	90,15	-	-	99,77	-	-
NÍSPERO												
2 lechos	100 kg.	GR - MOTRIL	Alh.	-	-	104,00	147,00	161,00	162,00	-	-	-
3 lechos	100 kg.	GR - MOTRIL	Alh.	-	-	29,00	63,00	75,00	64,00	-	-	-
PERA												
Decana del Comicio	100 kg.	GR - VEGA	A.My.	50,00	-	-	-	-	-	-	-	-
Duquesa	100 kg.	GR - VEGA	A.My.	45,00	-	-	-	-	-	-	-	-
Ercolini	100 kg.	GR - VEGA	Alm.	45,00	-	-	-	-	-	-	-	-
Passacrasana	100 kg.	GR - VEGA	A.My.	40,00	45,00	45,00	45,00	-	-	-	-	-
Sanjuanera	100 kg.	GR - VEGA	Alm.	-	-	-	-	-	-	-	-	105,00
CÍTRICOS												
LIMÓN												
Fino	100 kg.	AL - ANDARAX	C.M.	-	15,00	15,00	-	-	-	-	-	-
Fino	100 kg.	AL - B. ALMANZORA	C.M.	-	15,00	15,00	-	13,00	11,00	10,00	9,00	12,00
Fino	100 kg.	MÁLAGA	Alm.	15,00	17,00	17,00	17,00	-	-	-	-	-
Verna	100 kg.	AL - ANDARAX	C.M.	-	-	25,00	-	25,00	25,00	24,00	24,00	25,00
Verna	100 kg.	AL - B. ALMANZORA	C.M.	-	24,00	26,00	-	26,00	26,00	25,00	24,00	26,00
Verna s.c.	100 kg.	GR - DÚRCAL	Alm.	15,00	15,00	15,00	15,00	15,00	26,00	26,00	26,00	26,00
Verna s.c.	100 kg.	MÁLAGA	Alm.	-	-	-	-	18,00	18,00	18,00	16,50	-
INDUSTRIA	100 kg.	GR - DÚRCAL	Alm.	-	10,00	10,00	10,00	10,00	16,00	-	-	-
Redrojo s.c.	100 kg.	MÁLAGA	Alm.	-	-	-	-	-	-	-	-	30,00
MANDARINA												
Clementina otras	100 kg.	AL - B. ALMANZORA	Cam.	-	-	-	-	-	-	-	-	-
NARANJA												
Industria	100 kg.	GR - DÚRCAL	Alm.	-	16,00	16,00	16,00	16,00	16,00	16,00	16,00	16,00
Lane-Late	100 kg.	AL - ANDARAX	C.M.	-	27,00	-	-	26,00	-	-	-	-
Lane-Late	100 kg.	AL - B. ALMANZORA	C.M.	-	28,00	28,00	-	25,00	-	-	-	-
Lane-Late	100 kg.	HUELVA	Cam.	33,00	33,00	-	-	-	-	-	-	-
Lane-Late	100 kg.	MÁLAGA	Cam.	36,00	-	-	-	-	-	-	-	-
Navel	100 kg.	AL - ANDARAX	C.M.	-	-	-	-	-	-	-	-	-
Navel	100 kg.	AL - B. ALMANZORA	C.M.	-	16,00	-	-	-	-	-	-	-
Navel II	100 kg.	CÁDIZ	Cam.	-	-	-	-	-	-	-	-	-
Navelate	kg.	CA - C. GIBRALTAR	Cam.	0,16	0,19	-	-	-	-	-	-	-
Navelate	100 kg.	AL - ANDARAX	C.M.	-	29,00	-	-	-	-	-	-	-
Navelate	100 kg.	AL - B. ALMANZORA	C.M.	-	29,00	30,00	-	-	-	-	-	-
Navelate	100 kg.	CO - PALMA DEL RÍO	Alm.	28,00	28,00	-	28,00	-	-	-	-	-
Salustiana	100 kg.	CO - PALMA DEL RÍO	Alm.	-	-	-	-	-	-	-	-	-
Valencia Late	100 kg.	AL - ANDARAX	C.M.	-	25,00	27,00	-	-	30,00	-	-	-
Valencia Late	100 kg.	AL - B. ALMANZORA	C.M.	-	27,00	27,00	-	-	29,00	30,00	-	-
Valencia Late	100 kg.	CA - C. GIBRALTAR	Cam.	14,00	18,00	17,00	14,00	-	-	-	-	-
Valencia Late	100 kg.	CO - PALMA DEL RÍO	Alm.	-	-	28,00	28,00	28,00	-	-	-	-
Valencia Late	100 kg.	HUELVA	Cam.	27,00	27,00	33,00	33,00	30,00	30,00	-	-	-
Valencia Late	100 kg.	MÁLAGA	Cam.	25,00	24,00	24,00	54,00	24,00	25,50	25,50	27,00	-
Valencia Late	100 kg.	SEVILLA	Cam.	24,04	-	-	-	-	-	-	-	-
Washington	100 kg.	GR - DÚRCAL	Alm.	27,00	27,00	27,00	27,00	26,00	28,00	28,00	30,00	30,00

BOLETÍN TRIMESTRAL DE INFORMACIÓN AGRARIA

Producto	Unidad	Mercado	Pos. Com.	Sem 18	Sem 19	Sem 20	Sem 21	Sem 22	Sem 23	Sem 24	Sem 25	Sem 26
PRODUCTOS INDUSTRIALES												
ACEITE DE GIRASOL												
Crudo	100 kg.	SEVILLA	A.I.	57,10	56,80	56,50	56,50	55,90	55,90	55,90	54,40	54,40
Refinado	100 kg.	CÓRDOBA	A.I.	63,00	63,00	63,00	63,00	63,00	61,00	61,00	61,00	61,00
Refinado	100 kg.	SEVILLA	A.I.	63,10	62,80	61,90	61,30	61,60	61,30	61,30	60,70	60,40
ACEITE DE OLIVA												
Orujo crudo 5 g. bas. 10	100 kg.	JAÉN	A.I.	45,08	46,27	45,08	45,08	43,87	44,47	44,47	45,68	48,08
Orujo crudo 5 g. bas. 10	100 kg.	SEVILLA	A.I.	43,60	43,60	45,10	45,10	44,50	44,50	44,50	48,10	48,10
Orujo refinado winter.	100 kg.	CÓRDOBA	A.I.	67,00	67,00	67,00	67,00	69,00	68,00	72,00	73,00	73,00
Orujo refinado winter.	100 kg.	JAÉN	A.I.	69,12	72,12	67,81	67,81	68,52	69,11	69,11	70,92	72,72
Orujo refinado winter.	100 kg.	SEVILLA	A.I.	65,80	66,10	66,10	66,10	68,20	68,20	68,20	72,10	72,10
Refinado	100 kg.	CÓRDOBA	A.I.	200,00	206,00	210,00	204,00	204,00	210,00	212,00	213,00	218,00
Refinado	100 kg.	JAÉN	A.I.	198,33	201,33	204,34	207,35	212,16	213,35	212,16	216,36	228,38
Refinado	100 kg.	SEVILLA	A.I.	197,70	198,90	205,50	209,80	213,40	213,40	213,40	213,40	213,40
Virgen < 0,7 g.	100 kg.	CÓRDOBA	A.I.	209,00	213,00	213,00	214,00	219,00	219,00	218,00	218,00	221,00
Virgen < 0,7 g.	100 kg.	JAÉN	A.I.	204,34	207,34	210,35	213,36	216,36	216,36	213,30	213,35	219,36
Virgen < 0,7 g.	100 kg.	SEVILLA	A.I.	210,40	214,40	211,80	216,40	219,35	219,35	219,35	219,35	219,35
Virgen < 1 g. extra	100 kg.	MA - ANTEQUERA	A.I.	212,00	209,00	209,00	209,00	216,00	216,00	216,00	218,00	219,00
Virgen 1 g. envasar	100 kg.	CÓRDOBA	A.I.	203,00	205,00	207,00	208,00	212,00	209,00	210,00	212,00	215,00
Virgen 1 g. envasar	100 kg.	GRANADA	A.I.	193,50	194,50	202,25	204,50	212,50	207,50	210,00	210,00	225,00
Virgen 1 g. envasar	100 kg.	JAÉN	A.I.	195,33	198,33	201,34	204,34	210,35	210,35	207,35	210,35	216,36
Virgen 1 g. envasar	100 kg.	SEVILLA	A.I.	196,80	199,80	207,30	204,30	210,40	210,40	210,40	210,40	211,90
Virgen 1 g. refinar	100 kg.	CÓRDOBA	A.I.	191,00	198,00	201,00	201,00	204,00	203,00	204,00	204,00	209,00
Virgen 1 g. refinar	100 kg.	SEVILLA	A.I.	190,80	194,30	196,80	198,30	205,80	207,30	207,30	205,80	206,40
Virgen Cte. (1,5 a 3 g.)	100 kg.	MA - ANTEQUERA	A.I.	198,00	201,00	201,00	201,00	207,00	208,00	208,00	209,00	212,00
Virgen Fino (1 a 1,5 g.)	100 kg.	JAÉN	A.I.	195,33	198,33	201,34	204,34	210,35	210,35	207,35	210,35	216,36
Virgen Fino (1 a 1,5 g.)	100 kg.	MA - ANTEQUERA	A.I.	198,00	201,00	201,00	201,00	207,00	208,00	207,00	209,00	212,00
MOSTO												
Ruedos	Hgdo.	CO - MONTILLA	A.I.	2,20	2,20	2,28	2,28	2,28	2,28	2,28	2,28	2,28
Superior	Hgdo.	CO - MONTILLA	A.I.	2,34	2,34	2,34	2,34	2,34	2,50	2,50	2,50	2,50
Superior	litro	CA - JEREZ	A.I.	0,54	0,54	0,54	0,54	0,54	0,54	0,54	0,54	0,54
VINAGRE												
	Hgdo.	CA - JEREZ	A.I.	9,80	9,80	9,80	9,80	9,80	9,80	9,80	9,80	9,80
	Hgdo.	HU - CONDADO	A.I.	3,00	3,00	3,00	3,00	3,00	3,00	3,30	3,40	3,50
VINO												
Fino	litro	CA - JEREZ	A.I.	1,15	1,15	1,15	1,15	1,15	1,15	1,15	1,15	1,15
Manzanilla	litro	CA - SANLÚCAR	A.I.	1,15	1,15	1,15	1,15	1,15	1,15	1,15	1,15	1,15
Nuevo	100 Hgdo.	HU - CONDADO	A.I.	2,00	2,00	2,00	2,00	2,00	2,00	2,00	2,00	2,10
Oloroso	litro	CA - JEREZ	A.I.	1,15	1,15	1,15	1,15	1,15	1,15	1,15	1,15	1,15

CUADRO N° 2

PRECIOS SEMANALES DE PRODUCTOS GANADEROS MAYO-JUNIO DE 2.003

Producto	Unidad	Mercado	Com.	Sem 18	Sem 19	Sem 20	Sem 21	Sem 22	Sem 23	Sem 24	Sem 25	Sem 26
BOVINO PARA SACRIFICIO												
AÑOJOS												
cCH	kg. vivo	HU - ARACENA	Expl.	1,62	1,68	-	1,59	-	-	1,59	-	-
cCH	100 kg. vivo	CÁDIZ	Expl.	210,00	210,00	214,00	214,00	211,60	211,60	211,60	211,60	211,60
cCH	100 kg. vivo	CÓRDOBA	Expl.	188,25	188,25	188,25	191,50	190,75	185,75	185,75	185,75	177,50
cCH	100 kg. vivo	GR - GUADIX	Expl.	173,00	177,00	177,00	174,00	174,00	174,00	165,00	123,00	159,00
cCH	100 kg. vivo	HUELVA	Expl.	170,00	162,00	165,00	162,00	162,00	160,00	162,00	162,00	159,00
cCH	100 kg. vivo	SEVILLA	Expl.	165,62	165,62	164,37	164,65	165,90	162,94	162,14	156,47	157,02
Fr	100 kg. vivo	CÓRDOBA	Expl.	141,25	141,25	141,25	141,25	141,25	136,25	136,25	136,25	131,25
Fr	100 kg. vivo	GR - GUADIX	Expl.	153,00	156,00	156,00	153,00	153,00	153,00	144,00	141,00	138,00
Fr	100 kg. vivo	SEVILLA	Expl.	145,97	145,97	147,22	143,66	146,16	142,02	141,24	136,81	137,36
Re	kg. vivo	HU - ARACENA	Expl.	1,44	1,50	-	1,44	-	-	1,41	-	-
Re	100 kg. vivo	CÁDIZ	Expl.	212,00	212,00	216,00	216,00	213,20	213,20	213,20	213,20	213,20
Re	100 kg. vivo	CÓRDOBA	Expl.	190,00	190,00	190,00	190,00	180,75	180,00	180,00	180,00	165,00
Re	100 kg. vivo	HUELVA	Expl.	145,00	147,00	150,00	150,00	147,00	145,00	147,00	144,00	144,00
Re	100 kg. vivo	SEVILLA	Expl.	144,46	145,71	145,71	144,12	144,12	140,53	139,73	135,31	134,61
TERNEROS/AS												
cCH	kg. vivo	HU - ARACENA	Expl.	2,82	2,88	-	2,78	-	-	2,70	-	-
cCH	100 kg. vivo	CÁDIZ	Expl.	214,20	214,20	216,60	216,60	214,40	211,40	211,40	211,40	211,40
cCH	100 kg. vivo	CÓRDOBA	Expl.	315,00	315,00	320,00	320,00	320,00	315,00	315,00	315,00	306,25
cCH	100 kg. vivo	HUELVA	Expl.	150,00	250,00	255,00	252,00	260,00	260,00	255,00	255,00	255,00
cCH	100 kg. vivo	SEVILLA	Expl.	169,79	169,79	169,79	166,79	166,79	161,93	160,33	158,98	157,58
Fr	100 kg. vivo	CÓRDOBA	Expl.	195,50	195,50	193,00	193,00	193,00	183,00	183,75	183,75	165,25
Fr	100 kg. vivo	SEVILLA	Expl.	145,31	145,31	145,61	142,31	142,31	137,45	135,85	134,50	133,10
Re	kg. vivo	HU - ARACENA	Expl.	2,22	2,28	-	2,07	-	-	2,25	-	-
Re	100 kg. vivo	CÁDIZ	Expl.	213,00	213,00	215,80	215,80	213,00	211,00	211,00	211,00	211,00
Re	100 kg. vivo	CÓRDOBA	Expl.	300,00	300,00	305,00	305,00	305,00	295,00	295,00	295,00	255,00
Re	100 kg. vivo	HUELVA	Expl.	225,00	222,00	225,00	222,00	210,00	210,00	204,00	216,00	219,00
Re	100 kg. vivo	SEVILLA	Expl.	146,24	146,24	146,24	143,24	143,24	138,38	137,78	135,43	134,03
TOROS												
Varias razas	100 kg. vivo	CÓRDOBA	Expl.	85,75	85,75	91,50	92,00	92,00	87,00	87,00	87,00	82,00
Varias razas	100 kg. vivo	SEVILLA	Expl.	77,23	77,23	77,23	77,23	77,23	77,23	77,23	77,23	73,36
VACAS												
Fr	100 kg. vivo	CÓRDOBA	Expl.	73,25	73,25	73,75	75,00	75,00	69,00	70,00	70,00	69,75
Fr	100 kg. vivo	SEVILLA	Expl.	76,90	76,90	76,90	76,90	76,90	76,90	76,90	76,90	69,21
Re	100 kg. vivo	CÓRDOBA	Expl.	105,00	105,00	110,00	110,00	110,00	100,00	100,00	100,00	90,00
Re	100 kg. vivo	SEVILLA	Expl.	72,62	72,62	72,62	72,62	72,62	72,62	72,62	72,62	65,35
Re Desecho	kg. vivo	HU - ARACENA	Expl.	0,54	0,54	-	0,54	-	-	0,54	-	-
BOVINO PARA VIDA												
NOVILLAS												
Fr Cubierta	res	SEVILLA	Expl.	1.352,27	1.352,27	1.352,27	1.352,27	1.352,27	1.352,27	1.352,27	1.352,27	1.352,27
Fr Parida	res	SEVILLA	Expl.	1.262,13	1.262,13	1.262,13	1.262,13	1.262,13	1.262,13	1.262,13	1.262,13	1.262,13
Re Cubierta	res	CÓRDOBA	Expl.	990,00	990,00	990,00	990,00	990,00	990,00	990,00	990,00	990,00
Re Cubierta	res	SEVILLA	Expl.	1.141,92	1.141,92	1.141,92	1.141,92	1.141,92	1.141,92	1.141,92	1.141,92	1.141,92
Re Parida	res	CÓRDOBA	Expl.	1.110,00	1.110,00	1.110,00	1.110,00	1.110,00	1.110,00	1.110,00	1.110,00	1.110,00
Re Parida	res	SEVILLA	Expl.	1.051,77	1.051,77	1.051,77	1.051,77	1.051,77	1.051,77	1.051,77	1.051,77	1.051,77
SEMENTAL												
CH	res	CÓRDOBA	Expl.	1.550,50	1.550,50	1.550,00	1.400,00	1.550,00	1.550,00	1.550,00	1.550,00	1.550,00
CH	res	SEVILLA	Expl.	1.442,43	1.442,43	1.442,43	1.442,43	1.442,43	1.442,43	1.442,43	1.442,43	1.442,43
Fr	res	SEVILLA	Expl.	1.262,13	1.262,13	1.262,13	1.262,13	1.262,13	1.262,13	1.262,13	1.262,13	1.262,13
Re	res	CÓRDOBA	Expl.	1.170,00	1.170,00	1.170,00	1.170,00	1.170,00	1.170,00	1.170,00	1.170,00	1.170,00
Re	res	SEVILLA	Expl.	1.382,33	1.382,33	1.382,33	1.382,33	1.382,33	1.382,33	1.382,33	1.382,33	1.382,33
TERNEROS/AS												
cCH Al destete Hembra	res	CÓRDOBA	Expl.	142,50	142,50	142,50	142,50	142,50	143,00	143,00	143,50	143,50
cCH Al destete Hembra	100 kg. vivo	CÁDIZ	Expl.	232,70	232,70	246,00	246,00	246,00	246,00	246,00	246,00	246,00
cCH Al destete Macho	res	CÓRDOBA	Expl.	204,00	204,00	204,00	204,00	159,00	159,00	210,00	210,00	212,50
cCH Al destete Macho	100 kg. vivo	CÁDIZ	Expl.	214,89	214,89	260,00	260,00	260,00	260,00	260,00	260,00	260,00
cCH Al destete Macho	100 kg. vivo	SEVILLA	Expl.	246,21	253,63	256,13	256,13	256,13	256,13	258,63	254,88	251,13
Fr 1-3 semanas Hembra	res	SEVILLA	Expl.	132,22	132,22	132,22	132,22	132,22	132,22	132,22	132,22	132,22
Fr 1-3 semanas Macho	res	CÓRDOBA	Expl.	101,50	101,50	101,50	101,50	101,50	103,00	101,50	101,50	101,50
Fr 1-3 semanas Macho	res	SEVILLA	Expl.	108,18	108,18	108,18	108,18	108,18	108,18	108,18	108,18	108,18
Fr Al destete Hembra	res	SEVILLA	Expl.	480,81	480,81	480,81	480,81	480,81	480,81	480,81	480,81	480,81
Fr Al destete Hembra	100 kg. vivo	SEVILLA	Expl.	273,00	273,00	273,00	273,00	273,00	273,00	273,00	273,00	273,00
Fr Al destete Macho	res	SEVILLA	Expl.	295,89	295,89	298,01	298,01	293,76	293,76	293,76	291,64	283,14
Fr Al destete Macho	100 kg. vivo	SEVILLA	Expl.	174,05	174,05	175,30	175,30	172,80	172,80	172,80	171,55	166,55

BOLETÍN TRIMESTRAL DE INFORMACIÓN AGRARIA

Producto	Unidad	Mercado	Com.	Sem 18	Sem 19	Sem 20	Sem 21	Sem 22	Sem 23	Sem 24	Sem 25	Sem 26
TERNEROS/AS												
Re Al destete Hembra	res	CÓRDOBA	Expl.	615,00	615,00	615,00	615,00	615,00	615,00	615,00	615,00	615,00
Re Al destete Hembra	100 kg. vivo	CÁDIZ	Expl.	235,60	235,60	244,00	244,00	244,00	244,00	244,00	244,00	244,00
Re Al destete Hembra	100 kg. vivo	SEVILLA	Expl.	273,00	273,00	273,00	273,00	273,00	273,00	273,00	273,00	273,00
Re Al destete Macho	res	CÓRDOBA	Expl.	515,00	515,00	520,00	520,00	520,00	500,00	500,00	500,00	490,00
Re Al destete Macho	100 kg. vivo	CÁDIZ	Expl.	215,00	215,00	262,00	262,00	262,00	262,00	262,00	262,00	262,00
Re Al destete Macho	100 kg. vivo	SEVILLA	Expl.	173,91	173,91	176,41	175,16	172,66	172,66	172,66	171,41	167,66
VACAS												
Fr 2-3 partos Cubierta	res	SEVILLA	Expl.	1.347,77	1.347,77	1.347,77	1.347,77	1.347,77	1.347,77	1.280,38	1.280,38	1.280,38
Fr 2-3 partos Parida	res	SEVILLA	Expl.	1.230,57	1.230,57	1.230,57	1.230,57	1.230,57	1.230,57	1.169,04	1.169,04	1.169,04
Fr 4-5 partos Cubierta	res	SEVILLA	Expl.	799,19	799,19	799,19	799,19	799,19	799,19	719,27	683,30	683,30
Fr 4-5 partos Parida	res	SEVILLA	Expl.	784,39	784,39	784,39	784,39	784,39	784,39	705,95	608,52	608,52
Re 4-5 partos Cubierta	res	CÓRDOBA	Expl.	930,00	930,00	930,00	930,00	930,00	930,00	930,00	930,00	930,00
Re 4-5 partos Cubierta	res	SEVILLA	Expl.	873,19	873,19	783,19	783,19	783,19	783,19	829,53	829,53	829,53
Re 4-5 partos Parida	res	CÓRDOBA	Expl.	1.020,00	1.020,00	1.020,00	1.020,00	1.020,00	1.020,00	1.020,00	1.020,00	1.020,00
Re 4-5 partos Parida	res	SEVILLA	Expl.	784,39	784,39	784,39	784,39	784,39	784,39	745,17	745,17	745,17
CAPRINO PARA SACRIFICIO												
CABRITOS												
M-G Lechal	100 kg. vivo	GR - BAZA	Lonja	377,78	377,78	400,00	383,33	427,78	455,56	455,56	466,67	461,11
M-G Lechal	100 kg. vivo	GRANADA	Expl.	467,75	485,25	479,00	495,25	491,50	500,25	500,00	491,67	506,75
M-G Pascual < 23 kg.	100 kg. vivo	GR - BAZA	Lonja	240,00	253,33	260,00	233,33	266,67	286,67	280,00	300,00	300,00
M-G Pascual > 23 kg.	100 kg. vivo	GR - BAZA	Lonja	160,00	172,00	168,00	160,00	180,00	188,00	180,00	200,00	200,00
Ma Lechal	100 kg. vivo	MÁLAGA	Expl.	391,00	361,00	361,00	361,00	361,00	361,00	361,00	421,00	511,00
Sr Lechal	kg. vivo	HU - ARACENA	Expl.	3,31	3,31	-	3,31	-	-	3,31	-	-
Sr Lechal	100 kg. vivo	CÁDIZ	Expl.	280,00	280,00	280,00	283,00	280,00	278,20	278,20	278,20	278,20
Sr Lechal	100 kg. vivo	HUELVA	Expl.	275,00	330,00	331,00	331,00	331,00	330,00	331,00	331,00	331,00
Sr Lechal	100 kg. vivo	MÁLAGA	Expl.	361,00	301,00	301,00	301,00	301,00	347,00	347,00	409,00	481,00
Sr Pascual < 23 kg.	arropa	HUELVA	Expl.	20,00	21,00	21,00	21,64	21,64	21,65	21,64	21,64	21,64
Sr Pascual < 23 kg.	100 kg. vivo	CÁDIZ	Expl.	169,00	169,00	169,00	169,00	167,00	165,00	165,00	165,00	165,00
Sr Pascual > 23 kg.	arropa	HUELVA	Expl.	-	18,00	18,00	18,93	19,23	19,25	19,23	19,23	19,23
Sr Pascual > 23 kg.	100 kg. vivo	CÁDIZ	Expl.	167,60	167,60	167,60	167,60	165,70	163,70	163,70	163,70	163,70
Sr Pascual > 23 kg.	arropa	HU - ARACENA	Expl.	20,73	21,33	-	21,32	-	-	21,33	-	-
CAPRINO PARA VIDA												
CABRAS												
Ma Con cría	res	MÁLAGA	Expl.	180,30	180,30	180,30	180,30	180,30	180,30	180,30	174,29	174,29
Ma Preñada	res	MÁLAGA	Expl.	150,25	150,25	150,25	150,25	150,25	150,25	150,25	144,24	144,24
Ma Vacía	res	MÁLAGA	Expl.	150,25	150,25	150,25	150,25	150,25	150,25	150,25	144,24	144,24
Sr Con cría	res	MÁLAGA	Expl.	150,25	150,25	150,25	150,25	150,25	120,20	120,20	114,19	114,19
Sr Preñada	res	CÁDIZ	Expl.	89,00	89,00	89,00	89,00	89,00	87,60	87,60	87,60	87,60
Sr Preñada	res	MÁLAGA	Expl.	120,20	120,20	120,20	120,20	120,20	120,20	120,20	114,19	114,19
Sr Vacía	res	CÁDIZ	Expl.	56,00	56,00	56,00	56,00	56,00	54,90	54,90	54,90	54,90
Sr Vacía	res	MÁLAGA	Expl.	108,18	108,18	108,18	108,18	108,18	108,18	108,18	102,17	102,17
CHIVARRAS												
Ma Recrío 12-15 kg.	res	MÁLAGA	Expl.	60,10	60,10	60,10	60,10	60,10	60,10	60,10	60,10	60,10
Sr Recrío 12-15 kg.	res	CÁDIZ	Expl.	57,00	57,00	57,00	57,00	57,00	56,00	56,00	56,00	56,00
Sr Recrío 12-15 kg.	res	MÁLAGA	Expl.	84,14	84,14	84,14	84,14	84,14	84,14	84,14	72,12	72,12
PRIMALAS												
Ma Con cría	res	MÁLAGA	Expl.	150,25	150,25	150,25	150,25	150,25	150,25	150,25	144,24	144,24
Ma Preñada	res	MÁLAGA	Expl.	180,30	180,30	180,30	180,30	180,30	180,30	180,30	174,29	174,29
Sr Con cría	res	MÁLAGA	Expl.	114,19	114,19	114,19	114,19	114,19	114,19	114,19	108,18	108,18
Sr Preñada	res	CÁDIZ	Expl.	58,00	58,00	58,00	58,00	58,00	57,00	57,00	57,00	57,00
Sr Preñada	res	MÁLAGA	Expl.	114,19	114,19	114,19	114,19	114,19	114,19	114,19	108,18	108,18
OVINO PARA SACRIFICIO												
CORDEROS												
Me Lechal	100 kg. vivo	CÁDIZ	Expl.	276,00	276,30	276,30	278,60	275,20	272,20	272,20	275,00	273,40
Me Lechal	100 kg. vivo	SEVILLA	Expl.	307,50	307,50	319,80	319,80	319,80	310,00	310,00	310,00	315,75
Me Pascual < 23 kg.	100 kg. vivo	CÁDIZ	Expl.	265,20	265,20	265,20	265,20	262,00	259,20	259,20	259,20	259,20
Me Pascual < 23 kg.	100 kg. vivo	CÓRDOBA	Expl.	231,00	238,75	238,75	238,25	233,25	226,25	223,75	223,75	226,75
Me Pascual < 23 kg.	100 kg. vivo	SEVILLA	Expl.	252,50	252,50	259,44	259,44	259,44	259,44	255,25	255,25	259,00
Me Pascual > 23 kg.	100 kg. vivo	CÓRDOBA	Expl.	215,00	220,00	220,00	220,00	220,00	210,00	210,00	210,00	215,00
Me Pascual > 23 kg.	100 kg. vivo	SEVILLA	Expl.	202,50	202,50	205,53	205,53	205,53	205,53	200,49	200,49	206,50
Me Pascual < 23 kg. (campo)	arropa	HU - ARACENA	Lonja	18,33	19,53	-	17,43	-	-	17,43	-	-
Me Pascual < 23 kg. (pienso)	arropa	HU - ARACENA	Lonja	24,34	25,54	-	23,44	-	-	23,44	-	-
Sg Lechal	100 kg. vivo	GR - BAZA	Lonja	300,00	307,41	307,41	318,52	325,93	325,93	325,93	325,93	322,22
Sg Lechal	100 kg. vivo	GRANADA	Expl.	333,28	328,28	341,36	345,24	347,74	347,74	329,60	319,20	321,89
Sg Lechal	100 kg. vivo	JAÉN	Expl.	342,00	342,00	351,00	366,00	366,00	354,00	354,00	354,00	375,00
Sg Pascual < 23 kg.	100 kg. vivo	GR - BAZA	Lonja	250,00	268,42	257,89	278,95	257,89	263,16	252,63	247,37	257,89
Sg Pascual < 23 kg.	100 kg. vivo	GRANADA	Expl.	276,35	282,24	254,11	279,08	255,55	276,14	234,72	234,72	282,65

BOLETÍN TRIMESTRAL DE INFORMACIÓN AGRARIA

Producto	Unidad	Mercado	Com.	Sem 18	Sem 19	Sem 20	Sem 21	Sem 22	Sem 23	Sem 24	Sem 25	Sem 26
OVINO PARA SACRIFICIO												
CORDEROS												
Sg Pascual < 23 kg.	100 kg. vivo	JAÉN	Expl.	276,00	276,00	282,00	294,00	294,00	276,00	276,00	276,00	288,00
Sg Pascual > 23 kg.	100 kg. vivo	GR - BAZA	Lonja	220,00	232,00	228,00	240,00	226,00	226,00	208,00	208,00	216,00
Sg Pascual > 23 kg.	100 kg. vivo	GRANADA	Expl.	220,00	217,00	219,00	232,00	224,00	232,00	207,00	184,00	240,00
Sg Pascual > 23 kg.	100 kg. vivo	JAÉN	Expl.	249,00	249,00	255,00	258,00	255,00	234,00	234,00	228,00	234,00
OVINO PARA VIDA												
BORRAS												
Me	res	SEVILLA	Expl.	61,65	61,65	61,65	61,65	61,65	61,65	61,65	61,65	61,65
Me Recrío 12-15 kg.	res	CÓRDOBA	Expl.	41,00	42,00	42,00	42,00	42,00	39,00	39,00	39,00	40,00
Me Recrío 12-15 kg.	res	SEVILLA	Expl.	34,09	34,09	35,02	35,02	35,02	35,02	34,46	34,46	34,46
OVEJAS												
Me Con cría	res	CÓRDOBA	Expl.	80,00	80,00	80,00	80,00	80,00	80,00	80,00	80,00	80,00
Me Con cría	res	SEVILLA	Expl.	102,99	102,99	102,99	102,99	102,99	102,99	102,99	102,99	102,99
Me Preñada	res	CÓRDOBA	Expl.	59,85	59,84	59,85	59,85	59,85	59,85	59,85	59,85	59,75
Me Preñada	res	SEVILLA	Expl.	87,42	87,42	87,42	87,42	87,42	87,42	87,42	87,42	87,42
Me Vacía	res	CÓRDOBA	Expl.	56,00	56,00	56,00	56,00	56,00	56,00	56,00	56,00	56,00
Me Vacía	res	HUELVA	Expl.	66,00	66,00	66,00	66,11	66,11	66,10	66,11	66,11	66,11
Me Vacía	res	SEVILLA	Expl.	70,55	70,55	70,55	70,55	70,55	70,55	70,55	70,55	70,55
PRIMALAS												
Me Con cría	res	CÓRDOBA	Expl.	93,00	93,00	93,00	93,00	93,00	93,00	93,00	93,00	93,00
Me Con cría	res	SEVILLA	Expl.	106,27	106,27	106,27	106,27	106,27	106,27	106,27	106,27	106,27
Me Preñada	res	CÓRDOBA	Expl.	79,78	79,78	79,78	79,78	79,78	79,78	79,78	79,78	79,78
Me Preñada	res	SEVILLA	Expl.	95,69	95,69	95,69	95,69	95,69	95,69	95,69	95,69	95,69
PORCINO PARA SACRIFICIO												
CERDOS												
Bc 60-80 kg.	100 kg. vivo	CÁDIZ	Expl.	120,00	121,00	123,00	121,00	121,00	121,00	120,00	129,00	129,00
Bc 60-80 kg.	100 kg. vivo	JA - VILCHES	Expl.	96,00	96,00	95,20	93,40	93,40	95,90	98,40	101,40	101,40
Bc 60-80 kg.	100 kg. vivo	MA - CAMPILLOS	Expl.	99,00	99,00	97,00	95,00	95,00	98,00	101,00	101,00	106,00
Bc 60-80 kg.	100 kg. vivo	SEVILLA	Expl.	99,00	99,00	98,21	96,40	96,40	98,90	101,40	104,40	107,91
Bc 80-90 kg.	100 kg. vivo	GRANADA	Expl.	99,33	98,67	99,00	97,72	97,67	97,67	99,00	99,50	104,67
Bc 80-90 kg.	100 kg. vivo	MA - CAMPILLOS	Expl.	97,00	97,00	95,00	93,00	93,00	96,00	99,00	99,00	104,00
Bc 80-90 kg.	100 kg. vivo	SEVILLA	Expl.	99,00	99,00	98,21	96,40	96,40	98,90	101,40	104,40	107,91
Bc 90 y más	100 kg. vivo	JA - VILCHES	Expl.	96,00	96,00	95,20	93,40	93,40	95,90	98,40	101,40	101,40
Bc 90 y más	100 kg. vivo	MA - CAMPILLOS	Expl.	95,00	95,00	93,00	91,00	91,00	94,00	97,00	97,00	102,00
Bc 90 y más	100 kg. vivo	SEVILLA	Expl.	99,00	99,00	98,21	96,40	96,40	98,90	101,40	104,40	107,91
Bc FORPPA	100 kg. en canal	MA - CAMPILLOS	Mat.	126,00	126,00	124,00	121,00	121,00	125,00	128,00	128,00	133,00
Bc Selecto	100 kg. vivo	SE - ARAPORC	Expl.	97,00	97,00	97,00	97,00	97,00	97,00	101,00	103,00	106,00
Ib Castronas	arroba	SE - ARAPORC	Expl.	9,40	9,40	9,40	9,40	9,40	9,40	9,40	8,40	8,40
Ib Pienso	arroba	HUELVA	Expl.	18,00	19,00	18,63	18,93	18,33	18,35	18,03	17,43	17,43
Ib Pienso	100 kg. vivo	CO - LOS PEDROCHES	Expl.	170,00	170,00	175,00	175,00	175,00	155,00	155,00	155,00	155,00
Ib Pienso	100 kg. vivo	SEVILLA	Expl.	159,57	163,92	165,71	158,42	154,83	151,05	149,45	143,90	143,90
Ib Pienso Extensivo	arroba	HU - ARACENA	Expl.	18,63	18,33	-	18,03	-	-	17,13	-	-
Ib Pienso Extensivo	arroba	SE - ARAPORC	Expl.	19,14	19,14	18,98	18,81	18,81	18,50	18,50	17,50	17,50

BOLETÍN TRIMESTRAL DE INFORMACIÓN AGRARIA

Producto	Unidad	Mercado	Com.	Sem 18	Sem 19	Sem 20	Sem 21	Sem 22	Sem 23	Sem 24	Sem 25	Sem 26
PORCINO PARA SACRIFICIO												
CERDOS												
Ib Pienso Intensivo	arroba	SE - ARAPORC	Expl.	17,87	17,87	17,72	17,54	17,54	17,48	17,35	16,51	16,51
Ib Recebo	arroba	HUELVA	Expl.	20,00	-	-	-	-	-	-	-	-
Ib Reproductoras	res	HU - ARACENA	Expl.	270,45	270,45	-	270,45	-	-	270,45	-	-
Ib Reproductoras (6-8 m.)	res	SE - ARAPORC	Expl.	240,00	240,00	240,00	240,00	240,00	240,00	240,00	240,00	240,00
CERDOS DESECHO												
Desvieje	100 kg. vivo	MA - CAMPILLOS	Expl.	51,00	51,00	47,00	47,00	44,00	44,00	44,00	44,00	44,00
Bc Cerdos desecho	100 kg. vivo	GR - IZNALLOZ	Expl.	54,00	50,00	50,00	50,00	50,00	50,00	50,00	-	50,00
Ib Cerdos desecho	arroba	SE - ARAPORC	Expl.	8,10	8,10	8,10	8,10	8,10	8,10	8,10	7,10	7,10
PORCINO PARA VIDA												
LECHONES												
Bc Al destete 20 kg.	res	GRANADA	Expl.	24,25	23,00	20,50	16,25	16,25	16,25	19,00	18,50	15,50
Bc Al destete 20 kg.	res	JA - VILCHES	Expl.	32,00	27,00	22,00	20,00	20,00	21,50	21,50	20,00	20,00
Bc Al destete 20 kg.	100 kg. vivo	MÁLAGA	Expl.	162,00	162,00	112,00	112,00	112,00	194,00	120,00	120,00	120,00
Bc Al destete 20 kg.	100 kg. vivo	SE - ARAPORC	Expl.	175,00	125,00	110,00	115,00	115,00	115,00	115,00	115,00	115,00
Bc Al destete 20 kg.	100 kg. vivo	SEVILLA	Expl.	156,50	121,50	112,15	112,02	112,02	119,52	119,52	112,02	112,02
Ib Al destete 20 kg.	libra	HUELVA	Expl.	1,50	1,50	1,59	1,65	1,65	1,65	1,59	1,53	1,47
Ib Al destete 20 kg.	libra	SE - ARAPORC	Expl.	1,58	1,58	1,54	1,50	1,49	1,45	1,37	1,15	1,05
Ib Al destete 20 kg.	100 kg. vivo	CO - LOS PEDROCHES	Expl.	330,00	360,00	370,00	370,00	360,00	360,00	360,00	322,00	288,75
Ib Al destete 20 kg.	100 kg. vivo	SEVILLA	Expl.	336,71	336,71	353,01	337,75	320,38	308,44	299,17	285,60	273,67
Ib Hasta 50 libras	libra	HU - ARACENA	Mat.	1,56	1,62	-	1,62	-	-	1,47	-	-
MARRANOS Y PRIMALES												
Ib De 3 a 5 arrobas	arroba	HU - ARACENA	Mat.	26,14	27,04	-	27,35	-	-	27,04	-	-
Ib De 3 a 5 arrobas	arroba	HUELVA	Expl.	24,50	25,54	26,44	27,35	27,00	27,00	27,35	27,35	26,75
Ib De 3 a 5 arrobas	arroba	SE - ARAPORC	Expl.	27,07	27,52	27,52	27,52	27,52	27,52	27,52	27,31	27,25
Ib De 3 a 6 arrobas	100 kg. vivo	SEVILLA	Expl.	210,81	217,33	219,50	215,16	210,81	209,07	209,07	206,90	204,72
Ib De 6 a 9 arrobas	arroba	HU - ARACENA	Expl.	22,24	22,24	-	23,44	-	-	21,64	-	-
Ib De 6 a 9 arrobas	arroba	HUELVA	Expl.	-	-	-	22,24	23,14	22,00	23,74	22,24	21,34
Ib De 6 a 9 arrobas	arroba	SE - ARAPORC	Expl.	22,63	22,63	22,63	22,63	22,63	22,63	17,35	22,41	22,41
Ib De 6 a 9 arrobas	100 kg. vivo	CO - LOS PEDROCHES	Expl.	295,00	300,00	310,00	310,00	310,00	310,00	310,00	310,00	310,00
Ib De 6 a 9 arrobas	100 kg. vivo	SEVILLA	Expl.	177,34	181,69	186,04	183,87	181,69	179,50	179,52	173,00	173,00
TOSTONES												
Ib De 6 a 12 kg.	arroba	SE - ARAPORC	Expl.	27,50	27,50	27,50	27,50	27,50	27,50	-	-	-
OTROS PRODUCTOS GANADEROS												
CONEJOS												
Campo	100 kg. vivo	SEVILLA	Expl.	158,00	158,00	158,00	158,00	161,00	161,00	161,00	159,58	159,58
HUEVOS												
CLASE XL	docena	GRANADA	-	1,19	1,22	1,30	1,21	1,21	1,21	1,21	1,33	1,24
CLASE XL	docena	SEVILLA	E.A.My.	0,91	0,95	0,95	0,95	0,95	0,96	0,99	1,02	1,02
CLASE L	docena	GRANADA	-	1,05	1,06	1,12	1,07	1,07	1,00	1,07	1,12	1,10
CLASE L	docena	SEVILLA	E.A.My.	0,74	0,75	0,75	0,74	0,74	0,74	0,73	0,71	0,71
CLASE M	docena	GRANADA	-	0,94	0,94	0,98	0,92	0,92	0,92	0,91	0,95	0,90
CLASE M	docena	SEVILLA	E.A.My.	0,64	0,62	0,60	0,58	0,58	0,58	0,56	0,53	0,53
CLASE S	docena	GRANADA	-	0,77	0,76	0,85	0,77	0,77	0,77	0,75	0,84	0,75
CLASE S	docena	SEVILLA	E.A.My.	0,42	0,39	0,38	0,38	0,38	0,38	0,38	0,36	0,36

BOLETÍN TRIMESTRAL DE INFORMACIÓN AGRARIA

Producto	Unidad	Mercado	Com.	Sem 18	Sem 19	Sem 20	Sem 21	Sem 22	Sem 23	Sem 24	Sem 25	Sem 26
OTROS PRODUCTOS GANADEROS												
LECHE												
Cabra	100 litros	GR - DÚRCAL	Expl.	52,00	50,00	50,00	50,00	50,00	53,00	42,00	42,00	42,00
Cabra	100 litros	MÁLAGA	Expl.	47,00	47,00	47,00	47,00	47,25	47,25	47,25	45,00	45,00
Cabra	100 litros	SEVILLA	Expl.	43,51	42,64	42,64	42,64	42,64	42,64	42,64	42,64	42,64
Vaca	100 litros	CÁDIZ	Expl.	29,00	29,00	29,00	29,00	29,00	29,00	29,00	29,00	29,00
Vaca	100 litros	CÓRDOBA	Expl.	29,00	29,00	29,00	29,00	29,00	29,00	31,00	34,00	34,00
Vaca	100 litros	SEVILLA	Expl.	30,64	30,64	30,64	30,64	30,64	30,64	30,64	30,64	30,64
POLLOS												
-	100 kg. en canal	SEVILLA	Mat.	106,00	109,00	116,00	122,00	116,00	116,00	116,00	117,00	119,92
-	100 kg. vivo	GRANADA	Expl.	67,00	77,00	84,00	84,00	75,00	70,00	66,00	76,00	85,00
GALLINAS PESADAS												
2,5 a 3 kg.	100 kg. en canal	SEVILLA	Mat.	117,00	122,85	104,42	99,19	99,19	99,19	99,19	76,87	65,53
PAVOS												
6 a 8 kg.	100 kg. en canal	SEVILLA	Mat.	165,00	165,00	165,00	165,00	165,00	165,00	165,00	165,00	165,00

5.- PRECIOS PERCIBIDOS POR LOS AGRICULTORES MAYO Y JUNIO DE 2.003

El precio percibidos es el precio de mercado desde la óptica del productor, generalmente son precios de salida de explotaciones sin incluir gastos de transportes ni acondicionamiento, ni impuestos indirectos o tasas que puedan gravar las transacciones de dichos productos en las que el agricultor o ganadero actúa como vendedor.

Estos precios se obtienen a través de cuestionarios comarcales remitidos a las Delegaciones Provinciales por los encuestadores, ponderando la importancia de cada comarca en las transacciones provinciales de cada especificación y considerando la media aritmética de los tres precios tomados en el mes.

Los precios mensuales, se elaboran tomando como base el año 1.990 a partir de una matriz donde figuran las cantidades comercializadas en el periodo (1.989-91) en cada provincia y mes.

En este Boletín se incluyen los precios percibidos por los agricultores en Andalucía y sus provincias en los meses de mayo y junio de 2.003.

CUADRO Nº 1
PRECIOS PERCIBIDOS POR LOS AGRICULTORES MAYO DE 2003

€100 Kg.

PRODUCTO	ALMERIA	CADIZ	CORDOBA	GRANADA	HUELVA	JAEN	MALAGA	SEVILLA	PREC. MED.REG. PONDERADA
CEREALES									
Trigo blando o semiduro	15,00	16,00	16,00	13,06	17,00			15,76	17,19
" duro	16,00	16,00	17,00	14,96	18,00			16,64	18,00
Cebada pienso	12,00	13,00		11,74	16,00			12,08	12,31
" para malta		12,00		12,22				12,61	12,61
Avena	14,00	13,00		12,54	16,00			13,52	13,69
Centeno	14,00		14,00	14,00					14,00
Maíz grano	16,00	13,00		14,83	16,00			13,65	15,12
LEGUMINOSA									
Lentejas	30,00		30,00						30,00
Habas secas	24,00	18,00			19,61		21,14	15,31	18,00
Yeros	13,00		12,50	12,00					12,98
Veza grano	14,00	24,00						19,00	21,55
TUBERCULOS CONSUMO HUMANO									
Patata temprana	25,39	29,00	25,39	25,39	33,00	21,15	19,75	24,04	24,18
CULTIVOS INDUSTRIALES									
Caña de azucar				3,64			3,64		3,64
CULTIVOS FORRAJEROS									
Heno de alfalfa	15,00	13,00	12,56	11,67	12,56		10,57	12,56	11,68
Veza para forraje	7,00	9,00	10,05	11,70	10,05	10,00	10,67	11,91	10,88
CITRICOS									
Naranja Washington y T. Navel	16,00			26,75					16,00
" Navel Late	27,67	19,00	28,00		28,00		27,75	36,06	27,87
" Verna		18,00					18,00		18,00
" Valencia Late	26,50	16,00	28,00		28,00		27,00	27,62	26,77
Limón Verna	25,67			15,00			17,00		18,67
FRUTALES NO CITRICOS									
Níspero	114,33			89,00	109,44	109,44	125,00		98,32
Albaricoque temprano	83,00							83,00	83,00
" Búvida	154,00						154,00		154,00
" media temporada						120,00			120,00
Melocotón extratemprano	88,00		150,00		90,00			114,25	114,04
" temprano carne-dura					90,00			90,50	90,49
" tipo Nectarina			150,00	118,85	90,00		117,00	118,40	100,40
Otras cerezas	280,33			303,92		215,00	175,00		232,63
" Santa Rosa y tempranas rojas			135,00					112,60	112,60
Aguacate		165,28		141,56			189,00		168,49
Fresón		90,00			55,00		117,00	87,33	55,18
Almendra Cáscara Largueta	86,00			75,69					86,00
" " Marcona	88,00			57,53					88,00
" " Comuna	78,00			69,79					78,00
" " Mollar	94,00			86,20					94,00
HORTALIZAS									
Lechuga Romana	12,67	29,00	8,00	37,00	28,00	17,50	32,00	24,11	28,55
" Acogollada	14,67	20,96	15,00	35,00				19,18	15,41
" 1 - I / 31 - V	46,08	55,00	26,00	46,08			61,25	42,07	49,46
Zanahoria	20,07	35,00	35,00	33,12	31,00	50,00	54,00	21,04	35,05
Guisante consumo en fresco	75,00	173,00	125,34	128,03	125,34	125,34		125,34	138,19
Cebolla Babosa y extratemprana	11,00	32,00	19,50	20,87	36,00		18,03	8,67	18,29
Pepino		20,00	30,00	15,46	26,00		18,00	16,23	17,00
Puerro	38,93	48,00	50,00	62,50		55,00	68,00	51,28	50,82
Pimiento rojo		131,00		76,13	225,00				225,00
" verde	79,40	89,00	97,00	54,34	120,00		71,00	45,08	72,93
Alcachofa verde	20,00	61,00	25,00	28,98	35,33	50,00	27,00		29,90
" para industria	15,00					30,00	22,50		24,51
Espárrago consumo en fresco	150,00	121,38	66,00	110,53	121,38	160,00	109,23	132,50	121,09
" para industria				168,00				64,50	135,54
Melón	59,76	59,76	59,76	41,06			48,08	90,15	57,93
Sandía	42,20			41,63			36,00	48,98	42,25
Calabacín	23,60	29,00	27,50	11,58	32,00		20,00	21,54	22,23
Ajo seco			78,33	39,00	78,33		106,00	90,00	65,23
Haba verde		47,00	16,60	46,75	57,00	60,00	31,50	68,38	51,22
Judía verde plana	89,77	89,77		99,53	80,00				92,72
" " tubular	75,00	57,00		81,42					76,10
Espinaca	36,33		40,00		50,00			60,00	50,00
Champiñón	114,00					114,00			114,00
Berenjena	35,82	59,00	35,82	19,04	35,00		30,25		37,53

BOLETÍN TRIMESTRAL DE INFORMACIÓN AGRARIA

PRODUCTO	ALMERIA	CADIZ	CORDOBA	GRANADA	HUELVA	JAEN	MALAGA	SEVILLA	PREC. MED.REG. PONDERADA
VINO									
Vino Blanco D.O. (1)		2,39			1,85		2,93		2,32
" " otros de mesa					1,70			1,97	1,70
ACEITE									
Aceite de Oliva Virgen extra de < 1º	255,00	218,34	214,75	216,15	200,00	211,86	216,00	214,61	213,34
" " " " fino de 1º a 1,5º	225,00		208,00	228,38	190,00	203,59	207,00	202,69	206,54
" " " " corriente de 1,6º a 3,3º			201,00	201,17	185,00	198,30	207,00	197,32	199,42
FLORES									
Flor Cortada Claveles	50,50	115,00		85,84	85,84	60,00	119,00	84,72	97,26
" " Rosas	360,00	460,00		327,50	327,50	210,00	280,00	327,50	371,44
" " Crisantemos	375,00	338,00		356,50					356,50
GANADO PARA ABASTO									
Terneros (para abasto)	178,00	215,00	272,00	174,29		186,31	220,00	162,97	195,14
Añojos (para abasto)	169,00	213,00	173,00	155,07	170,00	180,30	170,00	161,35	183,22
Novillos (para abasto)	174,00	201,00	158,83	158,83	170,00	126,21	150,00	131,75	173,37
Vacuno mayor (para abasto)	92,00	80,35	91,00	75,00	85,00	78,13	70,00	71,30	79,09
Cordero Lechal	421,00	277,00	350,17	316,79	180,00	356,25	550,00	350,17	343,67
" Recental	242,94	242,94	237,25	258,01	190,00	286,50	242,94	242,94	249,62
" Pascual	301,00	264,00	220,00	218,92	185,00	254,25	240,53	240,53	233,24
Ovino mayor (oveja)	50,00	60,00	46,07	21,00	95,00	24,00	35,00	37,50	43,50
Cabrito Lechal	467,00	281,00	403,13	445,19	275,00	436,00	500,00	417,75	439,38
Chivos	350,00	153,00	195,00	433,63	195,00	96,00	560,00	223,45	365,87
Caprino mayor	55,00	17,00	130,00	12,00	45,15	19,00	40,00	43,06	40,58
Cerdo cebado Ibérico		140,00	173,75		155,00	152,84	140,00	155,45	161,99
" " otras razas	94,50	121,00	140,00	95,97	100,00	94,50	96,50	95,70	98,68
Cerdos desvieje	46,00	43,00	50,00	50,00	75,00	51,00	47,25	55,86	60,43
Pollo de granja	90,00	95,00	81,84	85,33	70,00	80,00	81,84	78,95	81,02
Gallinas	78,00	44,00	63,50	63,50	70,00	62,00	63,50	63,50	62,30
Conejos	240,00	130,00		141,03			154,00	166,26	155,42
LECHE									
Leche de vaca	27,00	29,00	29,00	30,00	31,00	29,00	24,00	30,18	28,97
" " cabra	43,30	42,00	44,09	45,15	44,00	45,00	47,00	42,15	44,55
HUEVOS									
Huevos de gallina cat. XL	139,00	121,00	105,63	122,40	80,00	82,00	102,00	93,00	100,68
" " " cat. L	112,00	110,00	91,24	108,98	70,00	69,00	96,00	72,72	84,22
" " " cat. M	106,00	98,00	80,25	92,62	60,00	61,00	84,00	60,12	77,73
" " " cat. S	50,00	73,00	57,09	71,20	55,00	52,00	60,00	38,45	59,44
GANADO PARA VIDA									
Vacas aptitud leche	1622,73	1323,71	1020,00	1500,00	1515,00	1322,23	1091,00	1195,00	1190,42
Novillas aptitud leche	751,27	1111,40	1111,40	1440,00	1090,00	1262,13	850,00	1275,00	1220,19
Ternero/as descalostrados (1-3 sem.)	150,25	160,41	160,41	180,00	165,00	126,21	200,00	141,00	155,41
Ternero/as destetados (3-7 meses)	288,49	335,51	167,60	390,00	485,00	282,48	260,00	475,00	358,37
Ovejas	66,11	79,00	68,00	72,04	80,00	65,00	90,00	90,00	75,04
Primalas	78,13	58,00	60,00	74,71	80,00	76,00	95,00	100,00	78,75
Cabras	84,00	87,00	35,00	95,39	75,00	86,00	100,00	106,00	91,21
Lechones	22,25	63,00	66,00	20,25	40,00	22,25	50,00	36,30	39,42
Pollitos de 1 día	30,00		28,52					27,04	27,74
FORESTALES									
Pino Pinaster para trituration	1771,00	1771,00	1771,00	1771,00	2100,00	1442,00	1771,00	1771,00	1785,38
" Laricio para aserrío y apeas	3400,00			3400,00		3400,00			3400,00
" Pinaster para aserrío y apeas	3400,00	3400,00	3400,00	3400,00		3400,00	3400,00	3400,00	3400,00
" Pinea para aserrío y apeas		2193,00	2193,00		2100,00			2286,00	2165,83
" Halepensis para aserrío y apeas	3400,00	3400,00		3400,00		3400,00	3400,00	3400,00	3400,00
Eucaliptus para trituration		1658,00		1658,00	2100,00		1658,00	1216,00	1985,10
" para aserrío y apeas		1966,00	1966,00	1966,00	2100,00		1966,00	1832,00	2058,25
Chopo para aserrío y apeas	3016,67	3016,67	3016,67	4200,00	2050,00	2800,00	3016,67	3016,67	3938,51
Corcho		195,98	195,98		195,98		195,98	195,98	195,98

PRECIOS PERCIBIDOS POR LOS AGRICULTORES JUNIO 2.003

€100 Kg.

PRODUCTO	ALMERIA	CADIZ	CORDOBA	GRANADA	HUELVA	JAEN	MALAGA	SEVILLA	PREC. MED.REG. PONDERADA
CEREALES									
Trigo blando o semiduro	14,66	14,00	16,00	13,14	17,00		16,14	14,27	14,38
" duro	15,66	14,00	14,75	14,76	18,00		17,12	14,09	14,11
Cebada pienso	11,66	13,00	13,02	11,36	17,00		13,37	11,71	12,28
" para malta		13,00	12,34	11,84				12,18	12,19
Avena	13,66	15,00	14,17	12,00	16,00		14,55	13,82	14,34
Maíz grano	16,00	13,00		14,42	16,00			13,54	16,00
LEGUMINOSA									
Lentejas	30,00		54,00				78,00		58,53
Garbanzos	93,00			33,00	85,00			70,33	70,59
Habas secas	24,00	17,00	18,83	18,83	18,83	16,00	21,15	16,00	17,60
Yeros	13,00		12,00	11,00				12,00	12,66
Veza grano	14,00	22,00	18,00		18,00			18,00	16,44
TUBERCULOS CONSUMO HUMANO									
" temprana	19,49	21,00	19,49	19,49	19,49	20,00	19,00	17,94	19,47
" media estación	14,66		17,70	10,20	27,00			17,39	18,73
CULTIVOS INDUSTRIALES									
Remolacha azucarera		5,37	4,81		5,37	5,41	5,89	5,36	5,37
CULTIVOS FORRAJEROS									
Heno de alfalfa	15,00	13,00	12,91	11,33	12,91	13,22	12,00	12,91	12,36
Veza para forraje	7,00	10,00	9,89	11,34	9,89	8,41	10,67	11,91	10,75
CITRICOS									
" Verna		18,00					18,00		18,00
" Valencia Late	29,00	27,26			26,00		27,00	27,02	26,34
Limón Verna	25,60			26,00			17,63		20,61
FRUTALES NO CITRICOS									
Pera Castell y tempranas	160,00		160,00						160,00
Níspero	137,50		137,50	113,00	137,50	137,50	162,00		128,06
Albaricoque temprano	57,67							57,67	57,67
" Búlida	42,33						42,33		42,33
" media temporada						50,00			50,00
" tardíos					80,00				80,00
Melocotón extratemprano	77,67		83,84		90,00				86,55
" temprano carne-blanda	150,00		150,00		150,00				150,00
" temprano carne-dura	73,00				100,00			85,00	85,73
" temprano media estación	135,00			135,00		135,00	135,00	135,00	135,00
" tipo Nectarina			137,50	110,00	85,00		110,00	107,50	98,60
" Picota			120,00			120,00			120,00
" Garrafal-Napoleón						64,00			64,00
Otras cerezas	200,00			245,30			222,65		215,95
Ciruelas Claudia y otras tardías			127,50					37,50	37,50
" Golden Japan y amarillas	40,00			82,50	80,00	60,00	94,00	33,10	85,58
" Santa Rosa y tempranas rojas			45,05	45,05	60,00			30,10	38,44
Higos y Brevas	130,00		200,00	152,00	100,00	130,00	200,00		130,95
Fresón		75,00			75,00				75,00
HORTALIZAS									
Lechuga Romana	11,33	32,00	10,00	36,00	28,00		32,00	15,02	27,85
" Acogollada	22,00	16,18	11,00	19,68				12,02	21,32
Tomate para industria	25,00	25,00							25,00
" 1 - VI / 31 - IX	37,53	38,00	25,60	37,53	30,00		56,50	37,54	41,74
Zanahoria	19,67	35,00	30,00	33,12			50,00	21,04	35,10
Guisante consumo en fresco			172,96	172,96				172,96	172,96
Cebolla Babosa y extratemprana	11,00	30,00	16,50	13,80	30,00		13,07	13,80	18,13
Pepino		22,00	30,00	19,23	30,00	24,00	18,00	23,24	20,53
Puerro	36,33	55,00	42,50	60,00			65,00	45,10	55,93
Pimiento rojo		115,00	132,30	101,89	180,00			132,30	159,67
" verde		39,00	40,60	42,15	100,00	60,00	67,50	54,09	49,18
Alcachofa verde		50,00		39,56		60,00			60,00
" para industria						39,07			39,07
Espárrago consumo en fresco		152,25		195,27	152,25	152,25	109,23		152,25
Melón	53,54	63,00	53,54	34,90			54,00	62,25	51,17
Sandía	31,55	50,00	31,00	24,61	24,00		26,00	33,68	31,12
Calabacín		25,00	23,50	14,96	34,00		20,00	17,35	22,56
Ajo seco		56,03	42,00	50,00	56,03		72,12	60,00	48,89
Judía verde plana	125,23	125,23		150,45	100,00	125,23			140,67
" " tubular	101,46	73,00		129,92					115,44
" " para industria				40,00		40,00			40,00

BOLETÍN TRIMESTRAL DE INFORMACIÓN AGRARIA

PRODUCTO	ALMERIA	CADIZ	CORDOBA	GRANADA	HUELVA	JAEN	MALAGA	SEVILLA	PREC. MED.REG. PONDERADA
Espinaca	37,67		40,00		50,00			45,49	50,00
Champiñón	120,00					120,00			120,00
Berenjena	66,50	58,00	175,00	36,49	40,00	55,00	34,50		85,30
VINO									
Vino Blanco D.O. (1)		1,85			1,85		1,85		1,85
" " otros de mesa					1,70			1,97	1,70
ACEITE									
Aceite de Oliva Virgen extra de < 1º	255,00		219,00	226,18	195,00	216,95	217,25	219,16	217,94
" " " " fino de 1º a 1,5º	225,00		211,50	218,37	185,00	213,36	209,25	210,47	212,80
" " " " corriente de 1,6º a 3,3º			205,00	204,78	180,00	200,98	209,25	205,88	201,88
FLORES									
Flor Cortada Claveles	46,88	107,00				51,50		7,95	79,53
" " Rosas	360,00	362,00			309,33	206,00		309,33	302,97
GANADO PARA ABASTO									
Terneros (para abasto)	178,00	211,00	258,90	163,03		171,00	220,00	153,56	187,32
Añojos (para abasto)	169,00	212,00	164,90	144,56	170,00	180,00	150,00	154,06	178,47
Novillos (para abasto)	175,00	200,00	157,68	157,68	170,00	120,00	160,00	121,10	172,80
Vacuno mayor (para abasto)	92,00	77,95	84,20	75,00	85,00	72,00	70,00	67,45	75,70
Cordero Lechal	386,00	273,00	341,80	323,69	180,00	366,00	550,00	313,89	334,38
" Recental	248,00	241,38	225,10	243,51	190,00	284,40	241,38	257,24	250,69
" Pascual	226,00	259,00	211,20	218,58	185,00	236,40	219,92	203,25	215,87
Ovino mayor (oveja)	40,00	58,00	45,64	30,00	95,00	24,00	35,00	37,50	43,79
Cabrino Lechal	490,00	278,00	430,00	509,80	260,00	511,00	496,00	465,17	475,28
Chivos	350,00	153,00	215,00	514,79	185,00	150,00	570,00	212,69	379,87
Caprino mayor	55,00	17,00	135,00	51,12	51,12	18,00	40,00	41,74	46,61
Cerdo cebado Ibérico		141,00	155,00		155,00	147,58	140,00	146,90	152,77
" " otras razas	100,00	120,00	135,00	103,48	95,00	101,20	101,50	102,67	103,41
Cerdos desvieje	42,00	41,00	50,00	50,00	75,00	57,00	44,00	51,29	58,95
Pollo de granja	78,00	95,00	84,28	77,09	70,00	74,00	108,18	87,70	84,63
Gallinas	78,00	44,00	58,00	58,00	70,00	40,00	58,00	58,00	55,98
Conejos	216,00	125,00		143,53			154,00	160,29	153,35
LECHE									
Leche de vaca	27,00	29,00	32,00	30,00	31,00	29,00	26,00	30,23	30,30
" " cabra	41,10	43,00	43,92	46,42	44,00	45,00	46,00	41,95	44,03
HUEVOS									
Huevos de gallina cat. XL	139,00	120,00	94,77	122,86	80,00	0,93	102,00	98,62	94,34
" " " cat. L	95,00	109,00	78,84	108,80	70,00	0,52	96,00	72,57	75,39
" " " cat. M	90,00	98,00	68,35	90,92	60,00	0,44	84,00	55,10	71,28
" " " cat. S	50,00	73,00	50,13	75,48	55,00	0,32	60,00	37,10	53,48
LANA									
Lana blanca fina	36,06		36,06		36,06	36,06	36,06	36,06	36,06
" " entrefina	18,03	18,03	18,03	18,03	18,03	18,03	18,03	18,03	18,03
GANADO PARA VIDA									
Vacas aptitud leche	1.622,73	1.308,28	930,00	1.500,00	1.525,00	1.322,23	1.091,00	1.167,00	1.153,29
Novillas aptitud leche	1.021,72	1.158,14	1.158,14	1.440,00	1.100,00	1.262,13	850,00	1.275,00	1.235,25
Ternero/as descalostrados (1-3 sem.)	120,20	160,57	160,57	180,00	175,00	138,23	200,00	150,00	159,66
Ternero/as destetados (3-7 meses)	240,40	330,70	170,50	390,00	495,00	286,08	260,00	472,90	357,64
Ovejas	66,11	78,00	68,00	66,56	85,00	65,00	90,00	90,00	74,70
Primalas	78,13	57,00	59,82	77,57	85,00	76,00	95,00	100,00	79,42
Cabras	84,00	87,00	35,00	90,08	80,00	86,00	102,00	106,00	91,13
Lechones	20,75	61,00	59,88	18,15	40,00	20,60	40,00	33,60	34,78
Pollitos de 1 día	30,00		28,52					27,04	27,74
FORESTALES									
Pino Pinaster para trituration	1.771,00	1.771,00	1.771,00	1.771,00	2.100,00	1.442,00	1.771,00	1.771,00	1.785,38
" Laricio para aserrío y apeas	3.400,00			3.400,00		3.400,00			3.400,00
" Pinaster para aserrío y apeas	3.400,00	3.400,00	3.400,00	3.400,00		3.400,00	3.400,00	3.400,00	3.400,00
" Pinea para aserrío y apeas		1.957,50	1.957,50		2.100,00			1.815,00	1.999,13
" Halepensis para aserrío y apeas	3.400,00	3.400,00		3.400,00		3.400,00	3.400,00	3.400,00	3.582,70
Eucalipto para trituration		2.100,00	2.100,00	2.100,00	2.100,00		2.100,00	2.100,00	2.100,00
" para aserrío y apeas		1.768,00	1.768,00	1.768,00	2.100,00		1.768,00	1.436,00	1.996,55
Chopo para aserrío y apeas	3.016,67	3.016,67	3.016,67	4.200,00	2.050,00	2.800,00	3.016,67	3.016,67	3.938,51
Corcho		195,98	195,98		195,98		195,98	195,98	195,98

**6.- COMERCIO EXTERIOR AGROALIMENTARIO ANDALUZ. BALANCE IMPORTACIONES EXPORTACIONES.
ENERO-JUNIO 2.003**

Se incluyen en este capítulo una serie de cuadros con los últimos datos disponibles hasta la fecha sobre el comercio exterior agroalimentario en Andalucía.

Estos han sido elaborados por el Servicio de Estudios y Estadísticas de esta Consejería en base a los datos suministrados mensualmente por el ICEX (Instituto de Comercio Exterior).

En los cuadros números 1 y 2 figuran por provincias las Exportaciones e Importaciones realizadas durante el periodo enero-junio del año 2.003 desde nuestra Comunidad, anotándose tanto las cantidades en Tm. como el valor de las mismas en millones de pesetas. Además se añaden las Importaciones y Exportaciones efectuadas durante los años 2.001 y 2.002 completos, es decir de enero a diciembre.

En los cuadros 3 y 4 se recogen los principales destinos y orígenes de dichas exportaciones e importaciones en el periodo enero-junio del año 2.003.

En el cuadro 5 están los capítulos arancelarios de mayor importancia exportados e importados en este periodo calculándose el saldo en valor de los mismos en miles de euros.

En el cuadro número 6 se consignan los principales productos agroalimentarios exportados desde la Comunidad Andaluza, ordenados de mayor a menor por su valor en miles de euros en los meses de enero a junio de 2.003.

CUADRO N° 1
EXPORTACIONES AGROALIMENTARIAS (01:24)

Provincia	Enero-Diciembre		2002	Tm.	Enero-Junio		Enero-Junio	Tm.
	2001	Tm.			2002	Tm.		
Almería	1.176.648	1.495.728	1.294.798	1.496.251	905.420	931.050	927.226	1.050.645
Cádiz	561.273	519.437	585.730	553.645	305.459	275.462	306.458	329.395
Córdoba	320.050	293.415	445.897	361.409	218.619	174.769	213.012	178.674
Granada	300.685	216.286	301.380	213.457	182.546	114.862	209.264	132.801
Huelva	411.191	318.685	455.722	312.428	398.402	261.659	374.438	294.690
Jaén	197.911	176.201	259.219	155.325	115.523	72.716	121.875	79.329
Málaga	287.542	212.219	314.260	267.562	174.516	135.630	140.864	101.457
Sevilla	891.906	1.222.359	1.060.074	1.582.168	533.747	642.655	581.635	827.053
Andalucía	4.147.206	4.454.330	4.717.080	4.942.245	2.834.232	2.608.803	2.874.772	2.994.044

CUADRO N° 2
IMPORTACIONES AGROALIMENTARIAS (01:24)

Provincia	Enero-Diciembre		2002	Tm.	Enero-Junio		Enero-Junio	Tm.
	2001	Tm.			2002	Tm.		
Almería	77.570	18.490	94.892	23.437	56.353	12.261	49.353	11.211
Cádiz	367.512	317.289	315.060	644.171	172.613	380.485	142.792	263.268
Córdoba	83.498	118.954	72.262	107.454	28.862	34.558	36.221	63.765
Granada	46.890	235.975	44.568	199.592	25.123	125.669	21.528	118.277
Huelva	306.131	846.837	354.510	1.251.457	173.221	641.159	137.741	442.711
Jaén	59.206	43.392	90.400	108.677	42.849	59.373	43.932	51.175
Málaga	307.643	227.113	281.394	167.587	127.077	81.301	133.903	65.065
Sevilla	447.259	924.905	432.540	903.362	208.055	412.867	225.493	325.605
Andalucía	1.695.709	2.732.955	1.685.626	3.405.737	834.153	1.747.673	790.963	1.341.077

CUADRO N° 3
PRINCIPALES DESTINOS DE LAS EXPORTACIONES .AGROALIMENTARIAS ANDALUZAS.
JUNIO 2.003

Pais	Valor Exportado (Miles Euros)
Alemania	539.547
Francia y Mónaco	517.000
Italia	378.023
Reino Unido	300.029
Países Bajos	215.102
Portugal	213.112
Belgica	103.718
Suecia	40.714
Austria	25.960
Dinamarca	24.943
Finlandia	15.168
Grecia	7.401
Irlanda	6.988
Luxemburgo	
Total UE	2.387.705
EEUU	106.264
Argelia	43.504
Japón	42.012
Suiza	24.698
República Checa	23.886
Total Mundo	2.874.772

CUADRO Nº 4**PRINCIPALES ORÍGENES DE LAS IMPORTACIONES AGROALIMENTARIAS ANDALUZAS.****JUNIO DE 2.003**

Pais	Valor Importado (Miles Euros)
Francia y Monaco	77.480
Irlanda	59.361
Países Bajos	53.542
Reino Unido	51.022
Portugal	44.885
Alemania	43.417
Italia	42.825
Grecia	35.068
Dinamarca	7.174
Bélgica	6.947
Austria	4.320
Suecia	1.708
Finlandia	0
Luxemburgo	
Total UE	427.749
Marruecos	79.569
Argentina	59.193
Bahamas	30.855
EE.UU.	26.381
Ucrania	22.574
Total Mundo	790.963

CUADRO Nº 5**SALDO COMERCIAL DE LOS PRINCIPALES CAPÍTULO ARANCELARIOS EXPORTADOS E IMPORTADOS JUNIO 2.003**

Capítulo	Denominación	Valor Exportado (Miles Euros)		Valor Importado (Miles Euros)		Saldo 2002 (Miles Euros)
		2002	2003	2002	2003	
01	Animales Vivos	6.212	3.849	15.950	10.147	-6.298
02	Carne y Despojos Comestibles	71.800	38.750	32.534	14.348	24.402
04	Leche, Productos Lacteos y huevos	37.926	21.497	22.213	9.419	12.078
06	Plantas Vivas y Productos de la Floricultura	94.656	56.484	28.553	14.153	42.331
07	Legumbres y Hortalizas	1.410.491	973.133	83.485	34.178	938.955
08	Frutas, Cortezas de Agrios y Melones	851.465	698.772	44.732	33.597	665.175
10	Cereales	259.617	121.870	220.570	71.547	50.323
12	Semillas y Frutos Oleaginosos	16.123	21.764	150.484	66.872	-45.108
15	Grasas y Aceites Animales o Vegetales	1.003.241	464.658	56.461	65.990	398.668
22	Bebidas, vinos	311.510	132.097	194.260	86.255	45.842
01..24	Total Agroalimentario	2.834.231	2.874.772	834.153	790.963	2.083.809
01..99	Total	5.463.030	5.923.249	5.972.536	6.373.976	-450.727

CUADRO N° 6**PRINCIPALES PRODUCTOS EXPORTADOS POR ANDALUCÍA JUNIO 2.003**

Codificación	Producto	Valor Exportado (Miles Euros)	Cantidad Exportada (Tm.)
15091090	Aceite de Oliva Virgen y sus fracciones sin modificar	319.836	149.813
07020000	Tomates frescos o refrigerados	266.088	321.977
08101000	Fresas Frescas	263.237	193.983
07096010	Pimientos Dulces	199.480	178.914
07070005	Pepinos, Frescos o Refrigerados	138.812	151.906
20057010	Aceitunas en envases inferior o igual a 5 Kg.	131.336	18.815
08071900	Melones Frescos	84.723	104.604
07099070	Calabacines, Frescos o Refrigerados	83.976	82.975
10011000	Trigo Duro	78.510	419.737
15099000	Aceite de oliva sin modificar químicamente, excepto virgen	66.646	28.154
08071100	Sandías Frescas	66.017	122.173
08051030	Naranjas Dulces	59.387	105.371
08093010	Griñones y Nectarinas	57.271	33.813
15091010	Aceite de oliva virgen lampante sin modificar químicamente	48.970	25.153
07092000	Espárragos frescos	43.964	14.806
08093090	Melocotones Frescos	35.626	21.672
06031020	Claveles	35.376	23.063
08044000	Aguacates, Frescos o Secos	34.070	17.311
08102010	Frambuesas frescas	32.209	4.259
07093000	Berenjenas, Frescas o Refrigeradas	31.284	34.121
07051100	Lechugas Repolladas, Frescas o Refrigeradas	28.739	32.664
01.24	Total Agroalimentario	2.874.772	2.994.044
01.99	Total	5.923.240	9.358.615

7.- MAQUINARIA AGRÍCOLA MAYO Y JUNIO DE 2.003

1.- INSCRIPCIÓN DE MAQUINARIA AGRÍCOLA NUEVA EN LOS REGISTROS PROVINCIALES. DISTRIBUCIÓN POR MARCAS COMERCIALES. MAYO DE 2003.**1.1.- INTRODUCCIÓN**

Los datos que se recogen en el presente informe corresponden a las inscripciones habidas en los Registros Provinciales de Maquinaria Agrícola en mayo de 2003.

Las cifras se refieren a maquinaria de primera inscripción, es decir, a máquinas nuevas. Las cifras globales para Andalucía en mayo de 2003 han sido las siguientes:

TIPO DE MAQUINA	UNIDADES
TRACTORES	302
MOTOCULTORES	7
COSECHADORAS AUTOMOTRICES	21
RECOGEDORAS EMPACADORAS	4
REMOLQUES	144
OTRAS MÁQUINAS	171

La inversión total ha sido de 13.153.006 Euros (IVA no incluido).

La distribución de estas máquinas por provincias se detalla en el Cuadro 1.

Hay que hacer notar que mientras en el caso de los tractores, cosechadoras automotrices y remolques las cifras se ajustan fielmente a las existencias reales del parque agrícola, en el caso de los motocultores, empacadoras y otras máquinas los datos aportados quedan por debajo de las ventas reales debido a que la mayor parte de estas máquinas no se inscriben en los registros de maquinaria, debido a las siguientes causas:

- Todas las máquinas suspendidas y las arrastradas de menos de 750 Kg no están obligadas a inscribirse.
- Muchos de los motocultores y motosegadoras y la práctica totalidad de las motoazadas no circulan por la vía pública y por tanto no se matriculan.
- Una buena parte de las máquinas arrastradas de más de 750 Kg, a pesar de ser de inscripción y matriculación obligatoria, dada su escasa circulación por carretera, tampoco se legalizan y en consecuencia no se contabilizan en las estadísticas.

1.2.- TRACTORES

El total de tractores nuevos inscritos es de 302 unidades, con una inversión total de 8.760.241 Euros.

Los tractores inscritos presentan las características que se muestran en el siguiente Cuadro:

TIPO TRACTOR	Uds.	COSTE MEDIO (Euros)	POT. MEDIA (Cv)
RUEDAS SIMPLE TRACCIÓN	2	18.263	75.0
RUEDAS DOBLE TRACCION	282	29.425	36.0
CADENAS	18	23.652	73.8

Un total de 21 marcas se comercializaron en Andalucía en el período considerado, de acuerdo con el desglose que muestra el cuadro adjunto:

Marca	Subclase			Total	%
	Simple Tracción	Doble Tracción	Cadenas		
John Deere		66		66	21,85
New Holland		49	11	60	19,87
Landini		19	4	23	7,62
Kubota		20		20	6,62
Case Ih		18		18	5,96
Same	2	13	1	16	5,30
Massey Ferguson		13		13	4,30
Pasquali		11		11	3,64
Agria		9		9	2,98
Renault		9		9	2,98
Case		8		8	2,65
Fiat		7		7	2,32
Lamborghini		6	1	7	2,32
Mc.Cormick		6	1	7	2,32
Deutz-Fahr		6		6	1,99
Valtra		6		6	1,99
Antonio Carraro		5		5	1,66
B.C.S.		4		4	1,32
Ferrari		4		4	1,32
Fendt		2		2	0,66
Valpadana		1		1	0,33
Total general	2	282	18	302	100,00

1.3.- MOTOCULTORES Y MOTOMÁQUINAS

Estas pequeñas máquinas automotrices de un eje no llegan a inscribirse en los Registros de Maquinaria más que en una pequeña proporción de la realmente vendida, por lo que las cifras que se presentan en los cuadros habrá que manejarlas teniendo en cuenta esta circunstancia. Se han inscrito 7 motocultores con una potencia total de 77 Cv y una inversión de 18.589 Euros.

1.4.- COSECHADORAS AUTOMOTRICES

En el período considerado se han inscrito 21 cosechadoras de cereales, con una potencia total de 4.086 Cv y un coste de 2.168.909 Euros.

1.5.- RECOGEDORAS EMPACADORAS

En el período considerado se han inscrito 2 empacadoras de pistón y 2 grandes empacadoras, ascendiendo la inversión total realizada a 104.825 Euros.

1.6.- REMOLQUES

Se han inscrito 144 remolques nuevos con una inversión total de 883.839 Euros.

1.7.- OTRAS MÁQUINAS

Durante el presente mes, se han inscrito un total de 171 máquinas pertenecientes a este grupo, lo que ha supuesto una inversión total de 1.216.603 Euros.

En cuanto a número de máquinas inscritas, un mes más destacan principalmente los pulverizadores, principalmente los de tipo hidráulico seguidos de los de tipo hidroneumático (atomizadores), con un total general de 109 pulverizadores inscritos, lo que supone casi un 64 % del total de inscripciones de este grupo de máquinas.

Tipo de Máquina	Datos	Provincia								Total general
		Almería	Cádiz	Córdoba	Granada	Huelva	Jaén	Málaga	Sevilla	
Tractores ruedas simple tracción	Nº Unidades		2							2
	Inversión (€)		36.526							36.526
	Potencia (CV)		150							150
Tractores ruedas doble tracción	Nº Unidades	26	16	53	33	30	47	25	52	282
	Inversión (€)	555.944	347.645	1.704.956	839.135	628.719	1.429.172	937.240	1.855.166	8.297.978
	Potencia (CV)	1.111	767	1.668	1.438	564	1.663	871	2.064	10.146
Tractores cadenas	Nº Unidades	2		5	4		3	3	1	18
	Inversión (€)	35.242		146.795	82.588		79.840	55.366	25.905	425.737
	Potencia (CV)	161		429	222		264	252		1.328
Motocultores y motomáquinas	Nº Unidades	2	1				2	2		7
	Inversión (€)	3.039	1.140				5.607	8.803		18.589
	Potencia (CV)	24	5				24	24		77
Cosechadoras automotrices de cereales	Nº Unidades			3	3		1	6	8	21
	Inversión (€)			282.383	261.594		113.985	666.996	843.951	2.168.909
	Potencia (CV)			778	196		228	956	1.928	4.086
Recogedoras empacadoras de pistón	Nº Unidades								2	2
	Inversión (€)								18.819	18.819
	Potencia (CV)								0	0
Otras recogedoras empacadoras	Nº Unidades			1				1		2
	Inversión (€)			53.365				32.641		86.006
	Potencia (CV)							0		0
Remolques	Nº Unidades	3	6	21	24	11	31	18	30	144
	Inversión (€)	3.920	15.957	59.035	84.437	46.047	96.124	238.923	339.396	883.839
	Potencia (CV)	0	0	0	0	0	0	0	0	0
Otras máquinas	Nº Unidades		5	42	6	7	89	11	11	171
	Inversión (€)		80.554	260.283	52.414	24.442	535.242	91.663	172.004	1.216.603
	Potencia (CV)		0	212	0	66	209	0	0	487
Total Nº Unidades		33	30	125	70	48	173	66	104	649
Total Inversión (€)		598.146	481.822	2.506.817	1.320.168	699.209	2.259.972	2.031.632	3.255.241	13.153.006
Total Potencia (CV)		1.296	922	3.087	1.856	630	2.388	2.103	3.992	16.274

1.- INSCRIPCIÓN DE MAQUINARIA AGRÍCOLA NUEVA EN LOS REGISTROS PROVINCIALES. DISTRIBUCIÓN POR MARCAS COMERCIALES. JUNIO DE 2003.

1.1.- INTRODUCCIÓN

Los datos que se recogen en el presente informe corresponden a las inscripciones habidas en los Registros Provinciales de Maquinaria Agrícola en junio de 2003.

Las cifras se refieren a maquinaria de primera inscripción, es decir, a máquinas nuevas. Las cifras globales para Andalucía en junio de 2003 han sido las siguientes:

TIPO DE MAQUINA	UNIDADES
TRACTORES	378
MOTOCULTORES	6
COSECHADORAS AUTOMOTRICES	19
RECOGEDORAS EMPACADORAS	7
REMOLQUES	139
OTRAS MÁQUINAS	142

La inversión total ha sido de 15.310.035 Euros (IVA no incluido).

La distribución de estas máquinas por provincias se detalla en el Cuadro 1.

Hay que hacer notar que mientras en el caso de los tractores, cosechadoras automotrices y remolques las cifras se ajustan fielmente a las existencias reales del parque agrícola, en el caso de los motocultores, empacadoras y otras máquinas los datos aportados quedan por debajo de las ventas reales debido a que la mayor parte de estas máquinas no se inscriben en los registros de maquinaria, debido a las siguientes causas:

- Todas las máquinas suspendidas y las arrastradas de menos de 750 Kg no están obligadas a inscribirse.

- Muchos de los motocultores y motosegadoras y la práctica totalidad de las motoazadas no circulan por la vía pública y por tanto no se matriculan.

- Una buena parte de las máquinas arrastradas de mas de 750 Kg, a pesar de ser de inscripción y matriculación obligatoria, dada su escasa circulación por carretera, tampoco se legalizan y en consecuencia no se contabilizan en las estadísticas.

1.2.- TRACTORES

El total de tractores nuevos inscritos es de 378 unidades, con una inversión total de 11.242.331 Euros.

Los tractores inscritos presentan las características que se muestran en el siguiente Cuadro:

TIPO TRACTOR	Uds.	COSTE MEDIO (Euros)	POT. MEDIA (Cv)
RUEDAS SIMPLE TRACCIÓN	5	22.798	-
RUEDAS DOBLE TRACCION	346	30.388	34.2
CADENAS	27	22.743	69.6

Un total de 25 marcas se comercializaron en Andalucía en el período considerado, de acuerdo con el desglose que muestra el cuadro adjunto:

Marca	Subclase Simple Tracción	Doble Tracción	Cadenas	Total	%
John Deere	4	105		109	28,84
New Holland	1	85	19	105	27,78
Landini		18	3	21	5,56
Same		19	2	21	5,56
Fiat		18		18	4,76
Massey Ferguson		18		18	4,76
Case Ih		16		16	4,23
Agria		11		11	2,91
Kubota		10		10	2,65
Pasquali		7		7	1,85
Renault		7		7	1,85
Antonio Carraro		6		6	1,59
Lamborghini		3	3	6	1,59
Fendt		4		4	1,06
Case		3		3	0,79
Deutz-Fahr		3		3	0,79
Ferrari		3		3	0,79
Mc.Cormick		3		3	0,79
B.C.S.		1		1	0,26
Kioti		1		1	0,26
Lander		1		1	0,26
Lg		1		1	0,26
Valmet		1		1	0,26
Valpadana		1		1	0,26
Valtra		1		1	0,26
Total general	5	346	27	378	100,00

1.3.- MOTOCULTORES Y MOTOMÁQUINAS

Estas pequeñas máquinas automotrices de un eje no llegan a inscribirse en los Registros de Maquinaria más que en una pequeña proporción de la realmente vendida, por lo que las cifras que se presentan en los cuadros habrá que manejarlas teniendo en cuenta esta circunstancia. Se han inscrito 6 motocultores con una potencia total de 59 Cv y una inversión de 12.487 Euros.

1.4.- COSECHADORAS AUTOMOTRICES

En el período considerado se han inscrito 19 cosechadoras de cereales, con una potencia total de 3.179 Cv y un coste de 2.326.705 Euros.

1.5.- RECOGEDORAS EMPACADORAS

En el período considerado se han inscrito 4 empacadoras de pistón y 3 grandes empacadoras, ascendiendo la inversión total realizada a 199.293 Euros.

1.6.- REMOLQUES

Se han inscrito 139 remolques nuevos con una inversión total de 399.565 Euros.

1.7.- OTRAS MÁQUINAS

Durante el presente mes, se han inscrito un total de 142 máquinas pertenecientes a este grupo, lo que ha supuesto una inversión total de 1.129.653 Euros.

En cuanto a número de máquinas inscritas, un mes más destacan principalmente los pulverizadores, principalmente los de tipo hidráulico seguidos de los de tipo hidroneumático (atomizadores), con un total general de 94 pulverizadores inscritos, lo que supone algo más de un 66 % del total de inscripciones de este grupo de máquinas. En segundo lugar se sitúan los aplicadores de productos fitosanitarios, con 16 unidades inscritas, y los esparcidores de purines con 13 inscripciones.

El resto de maquinaria y equipos que integran este grupo presentan muy poca representación porcentual, por lo que no procede hacer mención expresa de ellas.

Tipo de Máquina	Datos	Provincia								Total general
		Almería	Cádiz	Córdoba	Granada	Huelva	Jaén	Málaga	Sevilla	
Tractores ruedas simple tracción	Nº de Unidades			1		1	2	1		5
	Inversión (€)			24.040		21.035	51.724	17.189		113.988
	Potencia (CV)									
Tractores ruedas doble tracción	Nº de Unidades	29	22	68	27	26	77	27	70	346
	Inversión (€)	604.554	526.177	2.469.118	711.521	794.217	2.285.871	721.720	2.401.098	10.514.276
	Potencia (CV)	1.044	1.067	1.590	1.013	605	2.789	490	3.243	11.841
Tractores cadenas	Nº de Unidades	2	3	3	4	2	3	7	3	27
	Inversión (€)	49.138	64.428	57.439	77.619	53.538	101.215	154.025	56.665	614.067
	Potencia (CV)	163	197	166	306	154	178	473	243	1.880
Motocultores y motomáquinas	Nº de Unidades	2			1		2	1		6
	Inversión (€)	6.000					5.886	601		12.487
	Potencia (CV)	18			6		26	9		59
Cosechadoras automotrices de cereales	Nº de Unidades	2		3	3	1		1	9	19
	Inversión (€)	255.625		340.630	254.582	98.980		122.927	1.253.961	2.326.705
	Potencia (CV)	508		528	378				1.765	3.179
Recogedoras empacadoras de pistón	Nº de Unidades		1		2			1		4
	Inversión (€)		12.434		16.745			12.020		41.199
	Potencia (CV)		0		0			0		0
Otras recogedoras empacadoras	Nº de Unidades		1	2						3
	Inversión (€)		46.630	111.464						158.094
	Potencia (CV)		0	0						0
Remolques	Nº de Unidades	6	3	29	19	2	26	10	44	139
	Inversión (€)	13.171	10.680	79.803	51.954	3.486	69.267	19.627	151.578	399.565
	Potencia (CV)	0	0	0	0	0	0	0	0	0
Otras máquinas	Nº de Unidades	1	5	33	7		61	12	23	142
	Inversión (€)	9.900	19.833	155.426	21.239		358.362	163.286	401.607	1.129.653
	Potencia (CV)	0	0	0	0		170	100	0	270
Total Nº de Unidades		42	35	139	63	32	171	60	149	691
Total Inversión (€)		938.389	680.182	3.237.920	1.133.660	971.256	2.872.325	1.211.395	4.264.909	15.310.035
Total Potencia (CV)		1.733	1.264	2.284	1.703	759	3.163	1.072	5.251	17.229

8.- RESULTADOS DE LA ENCUESTA DE EXISTENCIAS DE GANADO OVINO-CAPRINO DICIEMBRE 2.001

ANDALUCIA

Para estas cabañas, los resultados ponen de manifiesto, con respecto a diciembre 00, disminución de existencias del 17,7% en la especie ovina y un aumento del 11% en la caprina.

Referente al censo de **ganado ovino** nos encontramos en la encuesta actual (diciembre 01) con una cifra de 2.666.419 animales frente a los 3.240.408, computados en la encuesta de diciembre de 2.000.

La cabaña ovina andaluza (2.666.419 animales), representa el 10,97% de la nacional, ocupando el quinto lugar en lo referente al “total de animales” por Comunidades Autónomas. El primer lugar lo ostenta Castilla-León con 5.172.265 animales representando el 21,28% del total nacional.

En cuanto a las tendencias provinciales, comparando las cifras con las del año anterior, observamos incrementos en una provincia: Almería (3,37%).

Por lo que respecta al número total de animales ovinos por provincias, destacan Sevilla, Córdoba y Granada con 677.906, 454.200 y 432.713 animales respectivamente, seguidas por orden de importancia de, Almería (309.554), Jaén (273.856), Huelva (268.060), Málaga (167.760) y Cádiz (82.370).

Estructuralmente de los 2.666.419 animales que componen la cabaña ovina en Andalucía, el 79,2% corresponde a hembras para vida, el 17,2% son corderos y el 3,6% son sementales.

En el caso del **ganado caprino**, el censo está constituido por 1.334.783 animales, lo que supone un aumento del 12,4% con respecto a los resultados de la encuesta de diciembre 00 (1.187.971).

En el ámbito nacional, las existencias de ganado caprino en la comunidad andaluza (1.334.783 animales), representan el 42,90% del total. En diciembre 00 era la comunidad autónoma con mayor número de animales de esta especie, actualmente sigue siendo la primera seguida de Castilla-La Mancha con un total de 399.432 animales (12,83%) del total nacional.

Comparando los resultados con las cifras de diciembre 00, observamos incrementos en las provincias de Almería (15,1%), Cádiz (11,5%), Granada (4,34%), Huelva (98,5%), Jaén (26,1%) y Sevilla (33,7%) y disminución en las provincias de Córdoba (28%) y Málaga (10,14%)

Contabilizando el número de animales por provincias destacan Sevilla y Málaga con 444.606 y 225.660 animales respectivamente, seguidas por orden de importancia de Almería (198.342), Granada (190.021), Cádiz (132.764), Jaén (66.458), Huelva (62.617). Córdoba (14.315)

Estructuralmente de los 1.334.783 animales que componen la cabaña caprina en Andalucía, el 79,7% corresponden a hembras para vida, el 17,3% son chivos y el 2,9% son sementales.

A continuación se incluye un análisis a escala provincial de las principales variaciones en los censos según tipos de animales.

ALMERIA

Las existencias en cuanto a cabezas de ganado ovino se cifran en 299.454 animales, lo que supone un aumento de la cabaña con respecto al año anterior del 3'37%.

En esta especie, la provincia de Almería con respecto al resto de provincias andaluzas ocupa el cuarto lugar en el total de animales. El número de hembras para vida es de 233.449 en diciembre 01, frente a las 236.204 en diciembre 00, produciéndose un descenso de efectivos del 1,2%. El aumento del número total de efectivos en 2001 está originado por los incrementos en corderos (19,2%) y sementales (20,5%).

La cabaña caprina en diciembre de 2.001 esta compuesta por 198.342 animales, esta cifra supone un incremento del 15,1% en comparación a diciembre 00. En el apartado total de animales, Almería únicamente es superada por las provincias de Sevilla y Málaga. El número hembras para vida es de 150.304 frente a las 141.304 en diciembre de 2.000.

CADIZ

El número de animales de la especie ovina disminuye a 82.370 frente a 113.661 del año anterior. Esta disminución es del 27,5% respecto a diciembre 00.

Con respecto al resto de las provincias andaluzas, Cádiz se sitúa en el último lugar en lo referente al número total de animales de la especie ovina.

Estructuralmente la cabaña ovina en esta provincia se distribuye en un 68.9% de hembras para vida, el 27,3% son corderos y el 3.7% sementales. El número de hembras para vida es de 56.784 en diciembre 01 frente a 77.855 en diciembre 00, significando una disminución del 27%.

En cuanto a la cabaña caprina, ha aumentado el número total de animales de 114.532 en diciembre 00 a los 132.764 animales que se computan en la actualidad, de los cuales el 72.5% son hembras para vida, el 24,2% son chivos y el 3,3% sementales.

CORDOBA

La encuesta de diciembre de 2001 indica que en esta provincia los efectivos de ganado ovino disminuyen respecto a diciembre 00 un 29,7%.

La cabaña ovina la componen en la provincia de Córdoba 454.200 animales, constituyendo el 17% del censo andaluz y siendo la segunda provincia tras Sevilla en cuanto a existencias se refiere. Del total de animales, el 81,5% son hembras para vida, el 11,9% son corderos y el 6,6% sementales.

Comparando los resultados con las cifras del año anterior, se observan aumentos en corderos (23,6%) y sementales (75%), mientras que desciende el número de las hembras para vida (63,2%).

GRANADA

Los resultados de la encuesta de existencias ponen de manifiesto que en esta provincia se produce en diciembre 01, una disminución en la cabaña ovina del 20,4%. El censo de ganado ovino asciende a 432.713 animales, manteniendo esta provincia el tercer lugar en el ámbito regional en cuanto al número total de cabezas.

Con respecto a la cabaña caprina, las existencias ascienden a 190.021 animales en diciembre de 2.001, frente a los 182.112 de diciembre 00, resultando un aumento del 4,3%. Con respecto al resto de provincias, Granada ocupa el cuarto lugar en el total de animales. De los 190.021 animales caprinos el 84,9% son hembras para vida, el 11,7% son chivos y el 3,3% sementales.

HUELVA

Del resultado de la encuesta en esta provincia se observa que el censo de ganado ovino ha disminuido en el año 2001 un 17,3%. En esta provincia la cabaña ovina esta compuesta por 268.060 animales, frente a los 324029 en diciembre 00.

En cuanto a la cabaña caprina, se computan 62.617 animales en diciembre de 2001, mientras que un año antes eran 31.546 animales.

De los 62.617 animales caprinos existentes en diciembre 01, el 73,5% son hembras para vida, el 23,5% chivos y el 3% sementales.

JAEN

Los resultados obtenidos en la encuesta de diciembre 01 en las explotaciones de ovino-caprino en esta provincia, ponen de manifiesto un descenso de las existencias de ganado ovino, 273.856 animales en diciembre 01 frente a 311.064 animales del año anterior. En esta especie hay un descenso del 12%. En la cabaña ovina es destacable el incremento del 27.088 en el número de corderos y un 10% en los sementales, disminuyendo el 17,72 en el número de hembras para vida,

La cabaña caprina supone 66.458 animales en diciembre 01, de los que el 83,9% son hembras para vida, el 12,8% chivos y el 12,8% restante sementales.

MALAGA

Esta provincia junto a la de Cádiz, se caracteriza por tener una reducida cabaña ovina. El número total de animales asciende en diciembre 01 a 167.760, mientras que el año anterior alcanzaban los 176.760 efectivos, esto se traduce en una disminución del 5%.

De los 167.760 animales que componen la cabaña ovina en Málaga, el 86.6% corresponde a hembras para vida, el 9,83% son corderos y el 3.6% sementales.

En cuanto al ganado caprino se contabilizaron 225.660 cabezas siendo la segunda provincia andaluza en cuanto a total de animales. Con respecto a diciembre de 2.000, el número total de animales disminuyó un 10,1%.

El número de hembras para vida es de 210.549 en diciembre 00 frente a 194.455 en diciembre 01, produciéndose una disminución del 7,7%, asimismo el número de chivos también disminuye en un 29% pasando de 31.734 en diciembre 00 a 22.475 en diciembre de 2.001.

SEVILLA

Esta provincia se sitúa en el primer puesto en el ámbito andaluz, en el total de animales de las especies ovina y caprina.

El censo de animales ovinos disminuye 17,9% pasando de 825.472 animales en diciembre 00 a 677.906 en la actualidad.

En cuanto a la cabaña caprina, la encuesta de diciembre de 2001 muestra un aumento respecto al año anterior del 33,8% pasando de 332.479 animales en diciembre 00 a 444.606 en la actualidad.

Del total de animales, el 78,4% son hembras para vida, el 19,3% son chivos y el 2.3% sementales.

EVOLUCIÓN DE LAS EXISTENCIAS DE GANADO OVINO
PERIODO DICIEMBRE 99/DICIEMBRE 01 (Número Total de Animales)

PROVINCIAS	dic-99	dic-00	dic-01
ALMERÍA	292.779	299.454	309.554
CÁDIZ	100.440	113.661	82.370
CÓRDOBA	661.251	646.490	454.200
GRANADA	512.131	543.552	432.713
HUELVA	205.020	324.029	268.060
JAÉN	358.590	311.064	273.856
MÁLAGA	160.629	176.686	167.760
SEVILLA	645.740	825.472	677.906
ANDALUCÍA	2.936.580	3.240.408	2.666.419

EVOLUCIÓN DE LAS EXISTENCIAS DE GANADO CAPRINO
PERIODO DICIEMBRE 99/DICIEMBRE 01 (Número Total de Animales)

PROVINCIAS	dic-99	dic-00	dic-01
ALMERÍA	153.647	172.313	198.342
CÁDIZ	99.492	114.532	132.764
CÓRDOBA	47.372	51.173	14.315
GRANADA	111.351	182.112	190.021
HUELVA	143.708	31.546	62.617
JAÉN	53.450	52.705	66.458
MÁLAGA	220.151	251.111	225.660
SEVILLA	254.117	332.479	444.606
ANDALUCÍA	1.083.288	1.187.971	1.334.783

GANADO OVINO
ANÁLISIS PROVINCIAL DEL CENSO DE ANIMALES POR TIPOS, DICIEMBRE 2.001
 (número de animales)

Total	Corderos	Sementales	Hembras para vida						
			Total	Nunca han parido		Que ya han parido			
				No Cubiertas	Cubiertas por 1ª vez	No Ordeño	Ordeño		
309.554	65.268	10.837	233.449	12.254	668	27.286	0	193.241	
82.370	22.504	3.082	56.784	2.799	231	1.284	5.616	46.854	
454.200	53.962	30.114	370.124	58.256	20.854	88.434	38.325	164.255	
432.713	61.407	11.670	359.636	26.467	599	32.750	0	299.820	
268.060	60.110	6.246	201.704	19.779	0	0	0	181.925	
273.856	43.088	10.558	220.210	6.358	0	14.206	0	199.646	
167.760	16.432	5.996	145.332	8.576	0	13.593	0	123.163	
677.906	136.144	16.856	524.906	23.350	0	31.315	0	470.241	
2.666.419	458.915	95.359	2.112.145	157.839	22.352	208.868	43.941	1.679.145	

GANADO OVINO: Distribución Porcentual (diciembre-01)

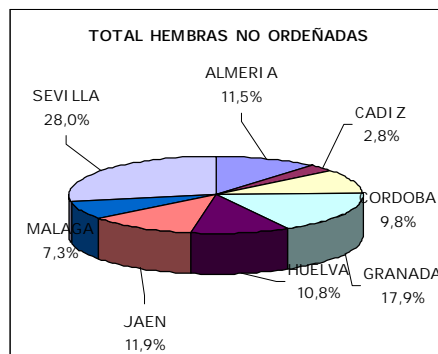
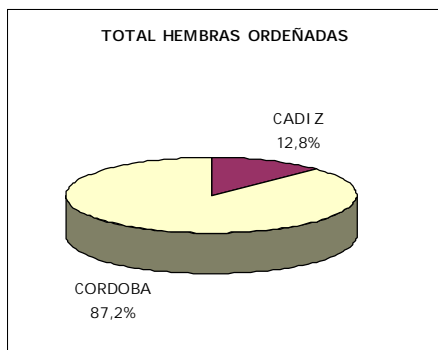
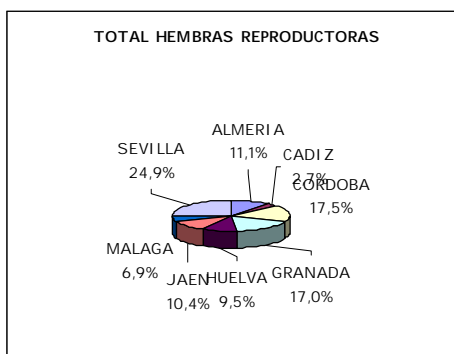
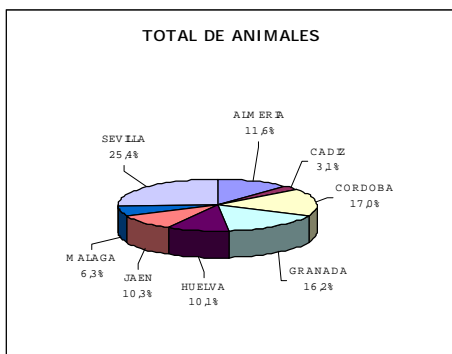

GANADO CAPRINO**ANÁLISIS PROVINCIAL DEL CENSO DE ANIMALES POR TIPOS, DICIEMBRE 2.001**

(número de animales)

Provincias	Total	Chivos	Sementales	Total	Hembras para vida			
					Nunca han parido		Que ya han parido	
					No	Cubiertas	Ordeño	No Ordeño
					Cubiertas	1ª vez		
ALMERIA	198.342	43.017	5.021	150.304	13.635	23.251	86.125	27.293
CADIZ	132.764	32.182	4.339	96.243	2.684	1.064	91.491	1.004
CORDOBA	14.315	1.974	987	11.354	1.381	2.319	4.134	3.520
GRANADA	190.021	22.329	6.315	161.377	19.522	12.842	105.243	23.770
HUELVA	62.617	14.690	1.876	46.051	4.050	472	12.647	28.882
JAEN	66.458	8.489	2.201	55.768	5.272	5.071	28.619	16.806
MALAGA	225.660	22.475	8.730	194.455	17.991	19.295	157.109	60
SEVILLA	444.606	85.887	10.318	348.401	27.890	48.889	267.542	4.080
ANDALUCIA	1.334.783	231.043	39.787	1.063.953	92.425	113.203	752.910	105.415

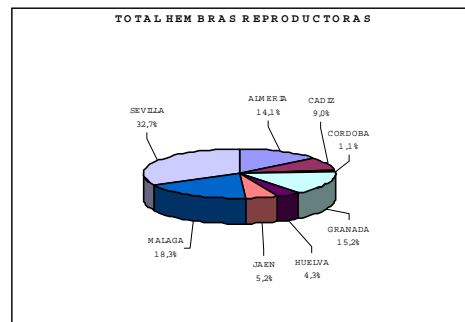
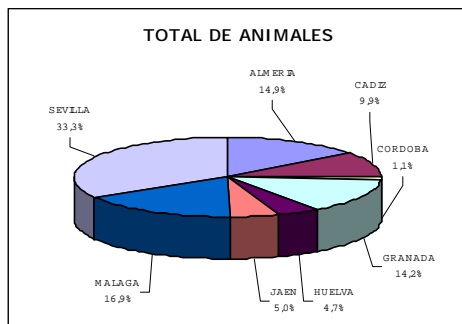
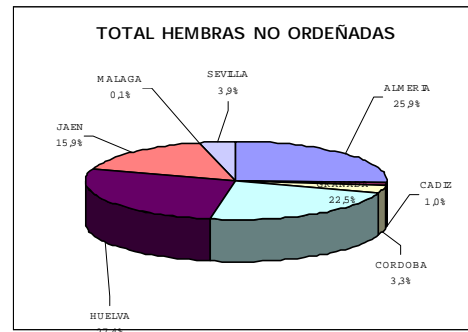
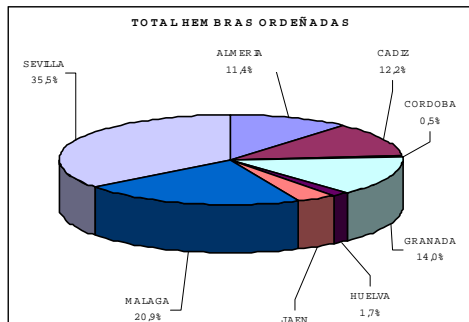
GANADO CAPRINO. Distribución Porcentual (diciembre 01)**GANADO CAPRINO. Distribución Porcentual (diciembre 01)**

ESTRUCTURA DE LA CABAÑA DE OVINO-CAPRINO POR PROVINCIAS

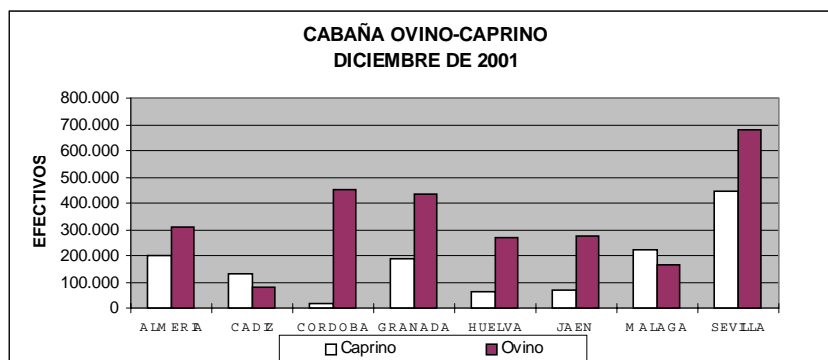

EVOLUCIÓN DE LOS EFECTIVOS DE GANADO OVINO-CAPRINO (1996-2001)

PROVINCIA	ENCUESTA	1996	1997	1998	1999	2000	2001	PERÍODO 96-01
ALMERÍA	Ovino	272.275	251.013	244.606	292.779	299.454	309.554	278.280
	Caprino	173.137	141.377	146.627	153.647	172.313	198.342	164.241
	TIPO	NÚMERO DE EFECTIVOS SEGÚN ENCUESTAS						MEDIA DEL
CÁDIZ	Ovino	125.828	117.277	134.230	100.440	113.661	82.370	112.301
	Caprino	159.524	142.766	124.951	99.492	114.532	132.764	129.005
CÓRDOBA	Ovino	651.918	597.034	639.406	661.251	646.490	454.200	608.383
	Caprino	64.290	89.955	83.840	47.372	51.173	14.315	58.491
GRANADA	Ovino	487.783	530.023	602.148	512.131	543.552	432.713	518.058
	Caprino	228.809	204.208	142.137	111.351	182.112	190.021	176.440
HUELVA	Ovino	369.247	335.577	410.666	205.020	324.029	268.060	318.767
	Caprino	58.755	75.580	64.841	143.708	31.546	62.617	72.841
JAEN	Ovino	448.774	354.670	354.463	358.590	311.064	273.856	350.236
	Caprino	78.764	66.990	97.834	53.450	52.705	66.458	69.367
MALAGA	Ovino	152.811	198.976	187.358	160.629	176.686	167.760	174.037
	Caprino	341.566	243.254	186.807	220.151	251.111	225.660	244.758
SEVILLA	Ovino	594.498	633.029	912.281	645.740	825.472	677.906	714.821
	Caprino	259.855	300.347	308.218	254.117	332.479	444.606	316.604
ANDALUCÍA	Ovino	3.103.134	3.017.599	3.485.158	2.936.580	3.240.408	2.666.419	3.074.883
	Caprino	1.364.700	1.264.477	1.155.255	1.083.288	1.187.971	1.334.783	1.231.746

EVOLUCIÓN DE LA CABAÑA OVINO-CAPRINO POR PROVINCIAS AÑOS 1996-2001

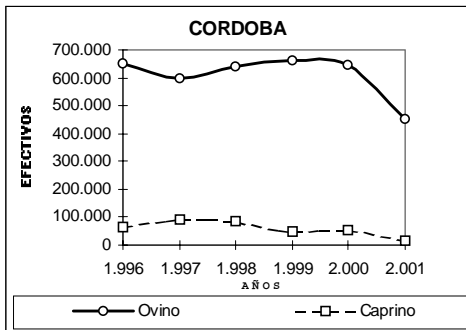
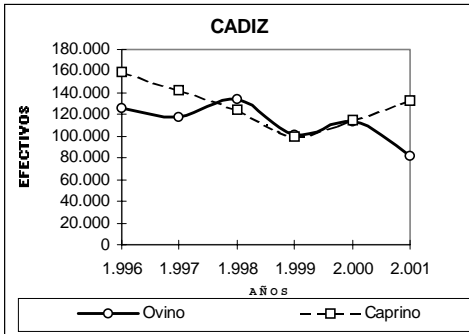
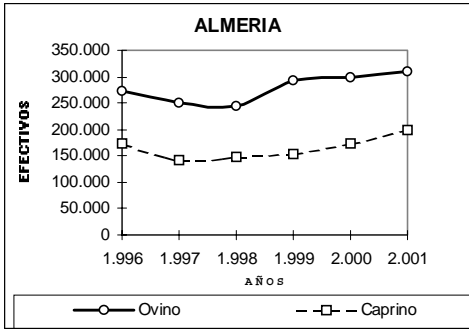

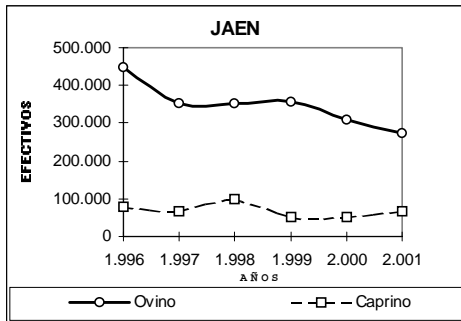
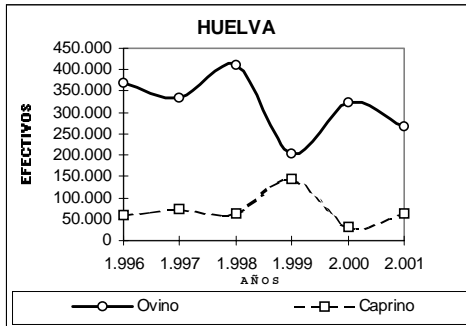
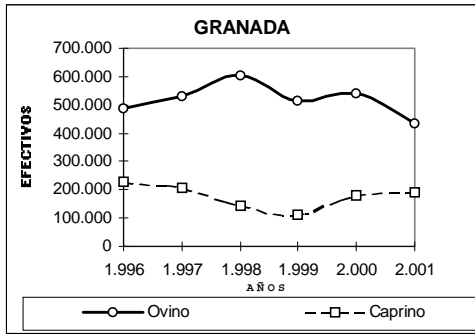

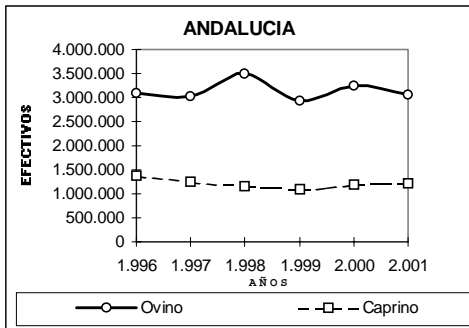
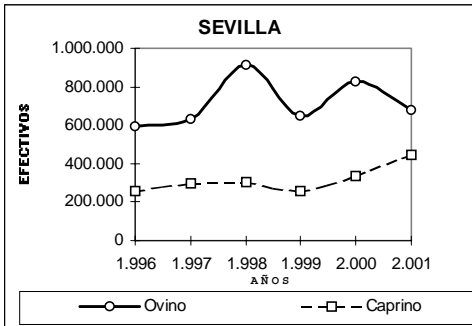
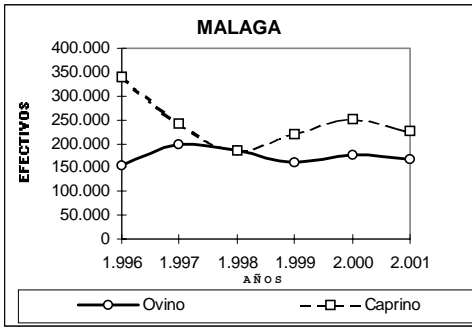

SERIE EFECTIVOS OVINOS

ALMERÍA

TIPO DE ANIMAL	1.996	1.997	1.998	1.999	2.000	2.001
SEMENTALES	7.595	6.942	6.290	8.735	9.089	10.837
HEMBRAS	231.832	192.810	188.231	243.254	236.204	233.449
Han parido	200.201	152.791	160.298	204.231	196.908	193.241
No han parido	31.631	40.019	27.933	39.023	39.296	40.208
SACRIFICIO	32.848	51.261	50.085	40.790	54.161	65.268
TOTAL	272.275	251.013	244.606	292.779	299.454	309.554

CÁDIZ

TIPO DE ANIMAL	1.996	1.997	1.998	1.999	2.000	2.001
SEMENTALES	3.520	3.858	3.447	3.333	3.826	3.082
HEMBRAS	74.708	78.985	90.768	75.832	77.855	56.784
Han parido	68.787	70.379	78.363	69.857	69.016	52.470
No han parido	5.921	8.606	12.405	5.975	8.839	4.314
SACRIFICIO	47.600	34.434	40.015	21.275	31.980	22.504
TOTAL	125.828	117.277	134.230	100.440	113.661	82.370

CÓRDOBA

TIPO DE ANIMAL	1.996	1.997	1.998	1.999	2.000	2.001
SEMENTALES	16.219	5.698	31.251	16.113	17.238	30.114
HEMBRAS	611.237	505.327	546.687	613.780	585.594	370.124
Han parido	555.681	382.931	364.593	534.132	526.640	202.580
No han parido	55.556	122.396	182.094	79.648	58.954	167.544
SACRIFICIO	24.462	86.009	61.468	31.358	43.658	53.962
TOTAL	651.918	597.034	639.406	661.251	646.490	454.200

GRANADA

TIPO DE ANIMAL	1.996	1.997	1.998	1.999	2.000	2.001
SEMENTALES	10.240	15.464	15.245	12.807	15.607	11.670
HEMBRAS	390.014	393.188	524.061	423.014	488.671	359.636
Han parido	313.952	313.643	416.511	339.001	433.812	299.820
No han parido	76.062	79.545	107.550	84.013	54.859	59.816
SACRIFICIO	87.529	121.371	62.842	76.310	39.274	61.407
TOTAL	487.783	530.023	602.148	512.131	543.552	432.713

HUELVA

TIPO DE ANIMAL	1.996	1.997	1.998	1.999	2.000	2.001
SEMENTALES	10.679	8.986	9.529	5.539	8.706	6.246
HEMBRAS	284.800	251.268	304.704	143.334	240.234	201.704
Han parido	251.024	225.037	272.485	127.156	214.139	181.925
No han parido	33.776	26.231	32.219	16.178	26.095	19.779
SACRIFICIO	73.768	75.323	96.433	56.147	75.089	60.110
TOTAL	369.247	335.577	410.666	205.020	324.029	268.060

JAÉN

TIPO DE ANIMAL	1.996	1.997	1.998	1.999	2.000	2.001
SEMENTALES	10.777	10.887	9.804	10.701	9.596	10.558
HEMBRAS	350.312	265.561	277.638	313.352	267.604	220.210
Han parido	276.291	219.638	213.396	262.664	219.030	199.646
No han parido	74.021	45.923	64.242	50.688	48.574	20.564
SACRIFICIO	87.685	78.222	67.021	34.537	33.864	43.088
TOTAL	448.774	354.670	354.463	358.590	311.064	273.856

MÁLAGA

TIPO DE ANIMAL	1.996	1.997	1.998	1.999	2.000	2.001
SEMENTALES	3.940	4.764	5.069	5.517	6.338	5.996
HEMBRAS	124.821	156.896	154.853	138.365	152.199	145.332
Han parido	107.031	130.362	131.238	117.372	126.391	123.163
No han parido	17.790	26.534	23.615	20.993	25.808	22.169
SACRIFICIO	24.050	37.316	27.436	16.747	18.149	16.432
TOTAL	152.811	198.976	187.358	160.629	176.686	167.760

SEVILLA

TIPO DE ANIMAL	1.996	1.997	1.998	1.999	2.000	2.001
SEMENTALES	17.682	19.486	21.492	18.863	22.129	16.856
HEMBRAS	477.648	448.233	725.077	551.531	594.881	524.906
Han parido	351.116	385.019	571.883	481.619	502.562	470.241
No han parido	126.532	63.214	153.194	69.912	92.319	54.665
SACRIFICIO	99.168	165.310	165.712	75.346	208.462	136.144
TOTAL	594.498	633.029	912.281	645.740	825.472	677.906

ANDALUCÍA

TIPO DE ANIMAL	1.996	1.997	1.998	1.999	2.000	2.001
SEMENTALES	80.652	76.085	102.127	81.608	92.529	95.359
HEMBRAS	2.545.372	2.292.268	2.812.019	2.502.462	2.643.242	2.112.145
Han parido	2.124.083	1.879.800	2.208.767	2.136.032	2.288.498	1.723.086
No han parido	421.289	412.468	603.252	366.430	354.744	389.059
SACRIFICIO	477.110	649.246	571.012	352.510	504.637	458.915
TOTAL	3.103.134	3.017.599	3.485.158	2.936.580	3.240.408	2.666.419

SERIE EFECTIVOS CAPRINOS

ALMERÍA

TIPO DE ANIMAL	1.996	1.997	1.998	1.999	2.000	2.001
SEMENTALES	4.493	4.578	4.713	5.157	5.831	5.021
HEMBRAS	125.733	113.538	115.099	125.295	141.135	150.304
Han parido	105.268	94.424	86.295	98.166	114.042	113.418
No han parido	20.465	19.114	28.804	27.129	27.093	36.886
SACRIFICIO	42.911	23.261	26.815	23.195	25.347	43.017
TOTAL	173.137	141.377	146.627	153.647	172.313	198.342

CÁDIZ

TIPO DE ANIMAL	1.996	1.997	1.998	1.999	2.000	2.001
SEMENTALES	4.674	4.759	4.224	3.856	3.855	4.339
HEMBRAS	92.338	92.651	84.807	75.796	78.332	96.243
Han parido	85.327	83.144	74.398	70.092	70.052	92.495
No han parido	7.011	9.507	10.409	5.704	8.280	3.748
SACRIFICIO	62.512	45.356	35.920	19.840	32.345	32.182
TOTAL	159.524	142.766	124.951	99.492	114.532	132.764

CÓRDOBA

TIPO DE ANIMAL	1.996	1.997	1.998	1.999	2.000	2.001
SEMENTALES	2.731	2.157	2.301	2.371	2.423	987
HEMBRAS	59.212	74.108	66.939	42.644	45.949	11.354
Han parido	45.736	64.488	62.594	40.629	43.797	7.654
No han parido	13.476	9.620	4.345	2.015	2.152	3.700
SACRIFICIO	2.347	13.690	14.600	2.357	2.801	1.974
TOTAL	64.290	89.955	83.840	47.372	51.173	14.315

GRANADA

TIPO DE ANIMAL	1.996	1.997	1.998	1.999	2.000	2.001
SEMENTALES	6.278	6.879	4.286	3.849	4.674	6.315
HEMBRAS	185.891	163.443	125.542	99.543	166.210	161.377
Han parido	129.903	131.351	102.111	85.618	147.587	129.013
No han parido	55.988	32.092	23.431	13.925	18.623	32.364
SACRIFICIO	36.640	33.886	12.309	7.959	11.228	22.329
TOTAL	228.809	204.208	142.137	111.351	182.112	190.021

HUELVA

TIPO DE ANIMAL	1.996	1.997	1.998	1.999	2.000	2.001
SEMENTALES	1.588	2.019	1.466	3.919	1.067	1.876
HEMBRAS	46.566	56.207	47.358	104.380	22.656	46.051
Han parido	40.310	51.745	41.502	90.980	19.823	41.529
No han parido	6.256	4.462	5.856	13.400	2.833	4.522
SACRIFICIO	10.601	17.354	16.017	35.409	7.823	14.690
TOTAL	58.755	75.580	64.841	143.708	31.546	62.617

JAÉN

TIPO DE ANIMAL	1.996	1.997	1.998	1.999	2.000	2.001
SEMENTALES	2.932	2.854	3.228	2.267	2.199	2.201
HEMBRAS	67.431	54.906	77.806	46.507	46.326	55.768
Han parido	54.912	46.227	41.502	36.600	36.693	45.425
No han parido	12.519	8.679	36.304	9.907	9.633	10.343
SACRIFICIO	8.401	9.230	16.800	4.676	4.180	8.489
TOTAL	78.764	66.990	97.834	53.450	52.705	66.458

MÁLAGA

TIPO DE ANIMAL	1.996	1.997	1.998	1.999	2.000	2.001
SEMENTALES	8.275	6.894	5.805	7.626	8.828	8.730
HEMBRAS	247.991	192.747	152.429	192.088	210.549	194.455
Han parido	213.418	157.564	120.930	145.526	166.526	157.169
No han parido	34.573	35.183	31.499	46.562	44.023	37.286
SACRIFICIO	85.300	43.613	28.573	20.437	31.734	22.475
TOTAL	341.566	243.254	186.807	220.151	251.111	225.660

SEVILLA

TIPO ANIMAL	1.996	1.997	1.998	1.999	2.000	2.001
SEMENTALES	6.968	7.129	9.047	7.677	9.378	10.318
HEMBRAS	224.193	242.060	255.856	220.365	272.417	348.401
Han parido	163.045	181.629	199.863	181.828	211.144	271.622
No han parido	61.148	60.431	55.993	38.537	61.273	76.779
SACRIFICIO	28.694	51.158	43.315	26.075	50.684	85.887
TOTAL	259.855	300.347	308.218	254.117	332.479	444.606

ANDALUCÍA

TIPO ANIMAL	1.996	1.997	1.998	1.999	2.000	2.001
SEMENTALES	37.939	37.269	35.070	36.722	38.255	39.787
HEMBRAS	1.049.355	989.660	925.836	906.618	983.574	1.063.951
Han parido	837.919	810.572	729.195	749.439	809.664	858.323
No han parido	211.436	179.088	196.641	157.179	173.910	205.628
SACRIFICIO	277.406	237.548	194.349	139.948	166.142	231.043
TOTAL	1.364.700	1.264.477	1.155.255	1.083.288	1.187.971	1.334.783

CENSO DE GANADO OVINO-CAPRINO EN DICIEMBRE 2001 DISTRIBUCIÓN POR COMUNIDADES AUTÓNOMAS

GANADO OVINO			GANADO CAPRINO		
Comunidades Autónomas	Total Animales	%Ov./España	Total Animales	%Cap./España	Comunidades Autónomas
Castilla - León	5.172.265	21,28	1.334.783	42,86	Andalucía
Extremadura	4.381.159	18,03	399.432	12,83	Castilla - La Mancha
Castilla - La Mancha	3.616.315	14,88	307.694	9,88	Extremadura
Andalucía	2.666.419	10,97	339.724	10,91	Canarias
Aragón	3.590.852	14,78	189.492	6,09	Castilla - León
Cataluña	1.098.828	4,52	128.615	4,13	R. de Murcia
Navarra	876.345	3,61	109.807	3,53	C. Valenciana
R. de Murcia	707.632	2,91	77.679	2,49	Cataluña
C. Valenciana	523.378	2,15	43.802	1,41	Aragón
País Vasco	373.544	1,54	47.579	1,53	Galicia
Baleares	343.462	1,41	43.040	1,38	P. de Asturias
Galicia	324.897	1,34	13.403	0,43	Cantabria
La Rioja	247.674	1,02	19.000	0,61	Madrid
Madrid	165.467	0,68	18.077	0,58	País Vasco
P. de Asturias	98.840	0,41	15.162	0,49	La Rioja
Cantabria	53.196	0,22	18.625	0,60	Baleares
Canarias	60.390	0,25	8.120	0,26	Navarra
España	24.300.663	100,00	3.114.034	100,00	España

GANADO OVINO Distribución porcentual

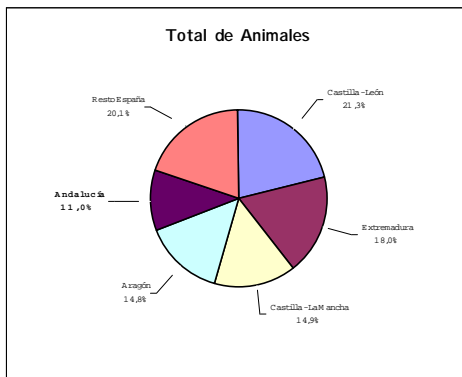

GANADO CAPRINO Distribución porcentual

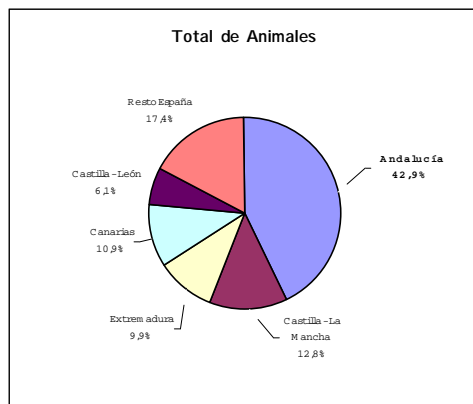

CENSO DE GANADO OVINO-CAPRINO EN DICIEMBRE 2001
EFFECTIVOS EN LOS PAÍSES DE LA UNIÓN EUROPEA
(Miles de animales)

Países	Ganado Ovino		Ganado Caprino		Países
	Total	y ovejas	Total	y cabras	
	Corderas cubiertas				
	Total	y ovejas	Total	y cabras	
Reino Unido	24.434	16.082	5.023	3.589	Grecia
España	24.300	18.495	3.114	2.342	España
Italia	10.952	8.220	1.327	1.143	Italia
Francia	9.244	7.127	1.242	1.043	Francia
Grecia	9.205	7.546	565	416	Portugal
Irlanda	4.880	3.890	232	s.d.	Holanda
Portugal	3.478	2.350	160	s.d.	Alemania
Alemania	2.115	1.565	75	39	Reino Unido
Holanda	1.230	925	59	40	Austria
Suecia	452	208	s.d.	s.d.	Irlanda
Austria	320	207	22	s.d.	Bélgica
Bélgica	153	0	s.d.	s.d.	Finlandia
Dinamarca	111	89	5	s.d.	Suecia
Finlandia	67	0	1	s.d.	Luxemburgo
Luxemburgo	7	6	0	s.d.	Dinamarca
Total UE-15	90.948	66.710	11.825	s.d.	Total UE -15

Fuente:EUROSTAT (fecha 03-05-01), en España datos actualizados

GANADO OVINO EN LA U.E.- 15 Distribución porcentual

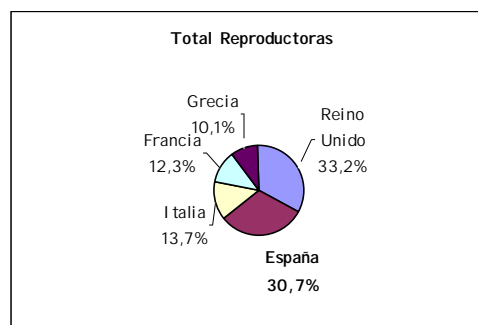
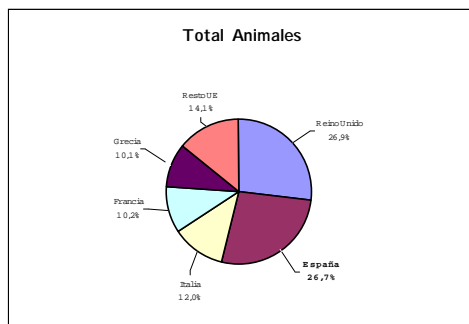

GANADO CAPRINO EN LA U.E.- 15 Distribución provincial

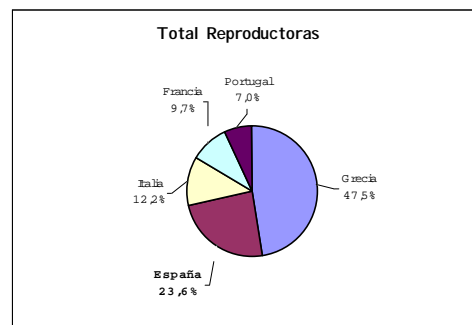
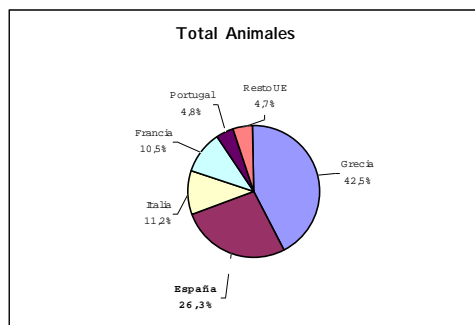

9.-DISPOSICIONES AGRARIAS Y PESQUERAS PUBLICADAS EN BOE Y BOJA

BOJA**Nº 90****DIA: 14/5/2003****CONSEJERIA DE AGRICULTURA Y PESCA**

ORDEN de 5 de mayo de 2003, por la que se establecen normas de aplicación del régimen de ayudas a la utilización de métodos de producción agraria compatibles con el medio ambiente.

Nº 91**DIA: 15/5/2003****CONSEJERIA AGRICULTURA Y PESCA**

RESOLUCION de 21 de marzo de 2003, del Instituto Andaluz de Reforma Agraria, por la que se convoca Concurso Público para la adjudicación de 20 Explotaciones Familiares Agrarias en la Zona La Parra, TM Puebla de Don Fadrique (Granada)

CONSEJERIA DE AGRICULTURA Y PESCA

RESOLUCION de 18 de febrero de 2003, de la Dirección General de Industrias y Promoción Agroalimentaria, mediante la que se reconoce el reglamento de carne de cerdo certificada, como sistema de calidad al efecto de la certificación de productos para el uso de la marca de calidad certificada

CONSEJERIA DE AGRICULTURA Y PESCA

RESOLUCION de 30 de diciembre de 2002, de la Delegación Provincial de Granada, por la que se hace pública la concesión de las subvenciones a las Asociaciones de Defensa Sanitaria (ADSG).

Nº 99**DIA: 27/5/2003****CONSEJERIA DE AGRICULTURA Y PESCA**

DECRETO 108/2003, de 22 de abril, por el que se modifican determinados artículos del Decreto 402/1986, de 30 de diciembre, por el que se aprueba el Reglamento para la ejecución de la Ley de Reforma Agraria.

CONSEJERIA DE AGRICULTURA Y PESCA

ORDEN de 13 de mayo de 2003, por la que se regulan y convocan las Ayudas a la Apicultura en el marco del Programa Nacional de 2003.

CONSEJERIA DE AGRICULTURA Y PESCA

RESOLUCION de 29 de enero de 2003, del Instituto Andaluz de Reforma Agraria, por la que se hacen públicas subvenciones concedidas, al amparo de la normativa que se cita, correspondientes al año 2002.

CONSEJERIA DE AGRICULTURA Y PESCA

RESOLUCION de 29 de enero de 2003, del Instituto Andaluz de Reforma Agraria, por la que se hacen públicas subvenciones concedidas, al amparo de la normativa que se cita, correspondientes al año 2002.

CONSEJERIA DE AGRICULTURA Y PESCA

RESOLUCION de 14 de febrero de 2003, del Instituto Andaluz de Reforma Agraria, por la que se hacen públicas las subvenciones concedidas, al amparo de la normativa que se cita, correspondientes al año 2002.

Nº 102**DIA: 30/5/2003****CONSEJERIA DE AGRICULTURA Y PESCA**

RESOLUCION de 4 de abril de 2003, de la Dirección General de la Producción Agraria, por la que se publica el texto integrado de la Orden de 15 de diciembre de 2000, por la que se establecen normas para la ejecución de los programas de erradicación de las enfermedades de los animales en Andalucía, la obtención y mantenimiento de calificaciones sanitarias y la regulación del sacrificio en mataderos sanitarios.

Nº 104DIA: 3/6/2003**CONSEJERIA DE AGRICULTURA Y PESCA**

ORDEN de 26 de mayo de 2003, por la que se dictan normas para la aprobación y el seguimiento de los programas de actividades de las organizaciones de operadores del sector oleícola.

Nº 110DIA: 11/6/2003**CONSEJERIA DE AGRICULTURA Y PESCA**

ORDEN de 29 de mayo de 2003, por la que se regula, para la campaña 2002-2003, el modelo de solicitud y el procedimiento de concesión de la ayuda a la producción de aceite de oliva y aceituna de mesa para las explotaciones agrícolas ubicadas en la Comunidad Autónoma Andaluza.

Nº 112DIA: 13/6/2003**CONSEJERIA DE AGRICULTURA Y PESCA**

RESOLUCION de 5 de junio de 2003, de la Dirección General de la Producción Agraria, por la que se hacen públicos los cursos homologados de capacitación para la utilización de plaguicidas.

Nº 114DIA: 17/6/2003**CONSEJERIA DE AGRICULTURA Y PESCA**

ORDEN de 6 de junio de 2003, por la que se fijan los precios públicos de publicaciones editadas por esta Consejería.

Nº 115DIA: 18/6/2003**CONSEJERIA DE AGRICULTURA Y PESCA**

ORDEN de 23 de abril de 2003, por la que se hace pública la autorización concedida a la Asociación Comité Andaluz de Agricultura Ecológica, para actuar como organismo privado de control y certificación para la aplicación del sistema de control de la agricultura ecológica en la Comunidad Autónoma de Andalucía.

CONSEJERIA DE AGRICULTURA Y PESCA

RESOLUCION de 15 de mayo de 2003, del Instituto Andaluz de Reforma Agraria, por la que se acuerda convocar levantamiento de Acta Previa de ocupación de tierras en relación con la expropiación de terrenos necesarios para la ejecución de las obras de la Estación de Bombeo del sector V, subsector I, de la Zona Regable del sector V, subsector I, de la Zona Regable del Guadalete, Costa Noroeste de Cádiz. (Expte. CA1997/105 -PAT-).

Nº 117DIA: 20/6/2003**CONSEJERIA DE AGRICULTURA Y PESCA**

DECRETO 166/2003 de 17 de junio, sobre la producción agroalimentaria ecológica en Andalucía.

CONSEJERIA DE AGRICULTURA Y PESCA

DECRETO 179/2003, de 17 de junio, por el que se modifica el Decreto 55/1998, de 10 de marzo, por el que se establecen los requisitos sanitarios aplicables al movimiento y transporte de ganado y otros animales vivos

CONSEJERIA DE AGRICULTURA Y PESCA

RESOLUCION de 17 de marzo de 2003, de la Dirección General de la Producción Agraria, por la que se hacen públicas las subvenciones concedidas en el año 2002, al amparo de la normativa que se cita.

CONSEJERIA DE AGRICULTURA Y PESCA

RESOLUCION de 17 de marzo de 2003, de la Dirección General de la Producción Agraria, por la que se hacen públicas las subvenciones concedidas en el segundo y cuarto trimestre de 2002, al amparo de la normativa que se cita.

Nº 118

DIA: 23/6/2003

CONSEJERIA DE AGRICULTURA Y PESCA

ORDEN de 12 de junio de 2003, por la que se amplía el plazo de presentación de solicitudes para la campaña 2003, previsto en la de 5 de mayo de 2003, por la que se establecen normas de aplicación del régimen de ayudas a la utilización de métodos de producción agraria compatibles con el medio ambiente, y se rectifican determinados errores de la misma.

CONSEJERIA DE AGRICULTURA Y PESCA

CORRECCION de errores a la Orden de 13 de mayo de 2003, por la que se regulan y convocan las ayudas a la apicultura en el marco del Programa Nacional 2003 (BOJA núm. 99, de 27.5.2003).

CONSEJERIA DE AGRICULTURA Y PESCA

RESOLUCION de 23 de abril de 2003, de la Delegación Provincial de Málaga, por la que se hacen públicas las subvenciones concedidas al amparo de la Orden que se cita.

CONSEJERIA DE AGRICULTURA Y PESCA

RESOLUCION de 23 de abril de 2003, de la Delegación Provincial de Málaga, por la que se hacen públicas las subvenciones concedidas al amparo de la Orden que se cita.

Nº 120

DIA: 25/6/2003

CONSEJERIA DE AGRICULTURA Y PESCA

ORDEN de 12 de junio de 2003, por la que se establece el régimen de autorización de almazaras, centros de compras y operadores en origen de aceitunas para actuar en el régimen de ayuda a la producción de aceite de oliva para las campañas 1998/1999 a 2003/2004.

Nº 121

DIA: 26/6/2003

CONSEJERIA DE AGRICULTURA Y PESCA

ORDEN de 13 de junio de 2003, por la que se regulan las condiciones para el reconocimiento y constitución de las Agrupaciones de Defensa Sanitaria Ganadera y las ayudas a los programas sanitarios a ejecutar por las mismas.

CONSEJERIA DE AGRICULTURA Y PESCA

ORDEN de 13 de junio de 2003, por la que se regula el ejercicio de la actividad pesquera con Arte de Almadraba en las aguas interiores y establece las condiciones profesionales socioeconómicas para acceder a la explotación de las Almadrabas instaladas en las costas de Andalucía.

CONSEJERIA DE AGRICULTURA Y PESCA

ORDEN de 13 de junio de 2003, por la que se hace pública la autorización concedida a la Entidad Agrocolor SL para actuar como organismo de certificación de la mención Vino de la Tierra Ribera del Andarax.

Nº 123

DIA: 30/6/2003

CONSEJERIA DE AGRICULTURA Y PESCA

ORDEN de 11 de junio de 2003, por la que se modifica en materia de plazos, la de 18 de enero de 2002, por la que se regulan ayudas a los armadores y pescadores afectados por la finalización del acuerdo de pesca entre la Unión Europea y el Reino de Marruecos.

Nº 125

DIA: 2/6/2003

CONSEJERIA DE GOBERNACION

ORDEN de 17 de junio de 2003, por la que se concede subvención a la Diputación Provincial de Sevilla, con objeto de financiar la operación de crédito contraída con el Banco de Crédito Local para la ejecución de proyectos de obras y/o servicios correspondientes a los Fondos Ordinarios del ejercicio 2002 realizados por las Corporaciones Locales incluidas en concierto con el Inem y afectas al Programa de Fomento de Empleo Agrario 2002.

CONSEJERIA DE GOBERNACION

ORDEN de 17 de junio de 2003, por la que se concede subvención a la Diputación Provincial de Jaén, con objeto de financiar la operación de crédito contraída con el Banco de Crédito Local para la ejecución de proyectos de obras y/o servicios correspondientes a los Fondos Ordinarios del ejercicio 2002 realizados por las Corporaciones Locales incluidas en concierto con el Inem y afectas al Programa de Fomento de Empleo Agrario 2002.

CONSEJERIA DE AGRICULTURA Y PESCA

ORDEN de 23 de junio de 2003, por la que se hace pública la autorización concedida a la entidad Sococer, SA, para actuar como organismo de certificación de la mención Vino de la Tierra de Los Palacios.

BOE

Nº 104

DIA: 1/5/2003

MINISTERIO DE AGRICULTURA, PESCA Y ALIMENTACIÓN

RESOLUCIÓN de 26 de marzo de 2003, de la Dirección General de Agricultura por la que se autoriza la estructura de protección marca "Renault", modelo "TA", tipo bastidor de dos postes atrasado, válida para los tractores con marca "Renault" modelos que se citan.

MINISTERIO DE AGRICULTURA, PESCA Y ALIMENTACIÓN

RESOLUCIÓN de 26 de marzo de 2003, de la Dirección General de Agricultura, por la que se resuelve la autorización de inscripción en los Registros Oficiales de Maquinaria Agrícola del tractor con marca "Deutz-Fahr", modelo "Agrotron TTV 1160" que se citan.

MINISTERIO DE AGRICULTURA, PESCA Y ALIMENTACIÓN

RESOLUCIÓN de 26 de marzo 2003, de la Dirección General de Agricultura, por la que se resuelve la autorización de inscripción en los Registros Oficiales de Maquinaria Agrícola de los tractores con marca "Renault", modelos "Temis 630 y Temis 650" que se citan.

Nº 112

DIA: 10/5/2003

MINISTERIO DE AGRICULTURA, PESCA Y ALIMENTACIÓN

ORDEN APA/1142/2003, de 28 de abril, sobre elecciones en la Federación Nacional de Cofradías de Pescadores.

MINISTERIO DE AGRICULTURA, PESCA Y ALIMENTACIÓN

REAL DECRETO 570/2003, de 9 de mayo, por el que se concede la Gran Cruz de la Orden del Mérito Agrario, Pesquero y Alimentario, sección mérito agrario, a don Rafael Milán Díez.

MINISTERIO DE AGRICULTURA, PESCA Y ALIMENTACIÓN

RESOLUCIÓN de 3 de abril de 2003, de la Dirección General de Agricultura, por la que se resuelve la autorización de inscripción en los registros oficiales de maquinaria agrícola del tractor con marca "Merlo", modelo "Multifarmer".

MINISTERIO DE AGRICULTURA, PESCA Y ALIMENTACIÓN

RESOLUCIÓN de 14 de abril de 2003, de la Dirección General de Agricultura, por la que se resuelve la autorización de inscripción en los Registros Oficiales de Maquinaria Agrícola del tractor con marca "Fendt", modelo "Farmer 206 V".

MINISTERIO DE AGRICULTURA, PESCA Y ALIMENTACIÓN

RESOLUCIÓN de 14 de abril de 2003, de la Dirección General de Agricultura, por la que se resuelve la autorización de inscripción en los Registros Oficiales de Maquinaria Agrícola del tractor con marca "Fendt", modelo "Farmer 208 P".

MINISTERIO DE AGRICULTURA, PESCA Y ALIMENTACIÓN

RESOLUCIÓN de 14 de abril de 2003, de la Dirección General de Agricultura, por la que se resuelve la autorización de inscripción en los registros oficiales de maquinaria agrícola del tractor con marca "Valtra", modelo "T180-4".

MINISTERIO DE AGRICULTURA, PESCA Y ALIMENTACIÓN

RESOLUCIÓN de 14 de abril de 2003, de la Dirección General de Agricultura, por la que se resuelve la autorización de inscripción en los Registros Oficiales de Maquinaria Agrícola del tractor con marca "Fendt", modelo "Farmer 208 V".

MINISTERIO DE AGRICULTURA, PESCA Y ALIMENTACIÓN

RESOLUCIÓN de 21 de abril de 2003, de la Dirección General de Agricultura, por la que se resuelve la autorización de inscripción en los Registros Oficiales de Maquinaria Agrícola de los tractores con marca "Renault", modelos que se citan.

Nº 113

DÍA: 12/5/2003

MINISTERIO DE AGRICULTURA, PESCA Y ALIMENTACIÓN

ORDEN APA/1145/2003, de 30 de abril, por la que se modifican determinados anexos del Real Decreto 2071/1993, de 26 de noviembre, relativo a las medidas de protección contra la introducción y difusión en el territorio nacional y de la Comunidad Económica Europea de organismos nocivos para los vegetales o productos vegetales, así como para la exportación y tránsito hacia países terceros.

MINISTERIO DE AGRICULTURA, PESCA Y ALIMENTACIÓN

RESOLUCIÓN de 14 de abril de 2003, de la Dirección General de Agricultura, por la que se resuelve la autorización de inscripción en los registros oficiales de maquinaria agrícola del tractor con marca "Fendt", modelo "Farmer 209 P".

MINISTERIO DE AGRICULTURA, PESCA Y ALIMENTACIÓN

RESOLUCIÓN de 14 de abril de 2003, de la Dirección General de Agricultura, por la que se resuelve la autorización de inscripción en los registros oficiales de maquinaria agrícola del tractor con marca "Fendt", modelo "Farmer 207 V".

Nº 114

DÍA: 13/5/2003

MINISTERIO DE AGRICULTURA, PESCA Y ALIMENTACIÓN

ORDEN APA/1160/2003, de 28 de abril, por la que se hace pública la relación de galardonados en el premio "Mejores Aceites de Oliva Virgen Extra Españoles: Cosecha 2002-2003".

Nº 116

DÍA: 15/5/2003

MINISTERIO DE AGRICULTURA, PESCA Y ALIMENTACIÓN

REAL DECRETO 499/2003, de 2 de mayo, por el que se modifica el Real Decreto 613/2001, de 8 de junio, para la mejora y modernización de las estructuras de producción de las explotaciones agrarias.

Nº 117

DÍA: 16/5/2003

MINISTERIO DE AGRICULTURA, PESCA Y ALIMENTACIÓN

RESOLUCIÓN de 28 de abril de 2003, de la Secretaría General de Pesca Marítima, por la que se aplica el censo de buques que pueden pescar con artes de arrastre, en aguas de la subzona IX del Consejo Internacional para la Exploración del Mar (CIEM), sometidas a la soberanía o jurisdicción de Portugal, durante 2003.

MINISTERIO DE AGRICULTURA, PESCA Y ALIMENTACIÓN

CORRECCIÓN de errores de la Orden APA/1160/2003, de 28 de abril, por la que se hace pública la relación de galardonados en el Premio "Mejores Aceites de Oliva Virgen Extra Españoles: Cosecha 2002-2003".

MINISTERIO DE AGRICULTURA, PESCA Y ALIMENTACIÓN

RESOLUCIÓN de 11 de abril de 2003, de la Presidencia del Fondo Español de Garantía Agraria, por la que se anuncia la publicidad de las subvenciones concedidas por el mismo con cargo a los fondos comunitarios europeos del FEOGA-GARANTÍA.

MINISTERIO DE AGRICULTURA, PESCA Y ALIMENTACIÓN

RESOLUCIÓN de 21 de abril de 2003, de la Subsecretaría, por la que se resuelve la publicación de las subvenciones concedidas en el primer trimestre de 2003, con cargo al programa 716A: "Comercialización y competitividad de la industria agroalimentaria y calidad y seguridad alimentaria".

Nº 118

DÍA: 17/5/2003

MINISTERIO DE AGRICULTURA, PESCA Y ALIMENTACIÓN

RESOLUCIÓN de 11 de abril de 2003, de la Subsecretaría, por la que se da publicidad a la Addenda, para 2003, al Convenio de colaboración entre el Ministerio de Agricultura, Pesca y Alimentación y la Comunidad Autónoma de Andalucía, en materia de estadística e información agraria, pesquera y alimentaria.

Nº 120

DÍA: 20/5/2003

MINISTERIO DE AGRICULTURA, PESCA Y ALIMENTACIÓN

ORDEN APA/1224/2003, de 9 de mayo, por la que se convocan becas de formación para titulados superiores, en el ámbito de estadísticas agroalimentarias.

Nº 122

DÍA: 22/5/2003

COMUNIDAD AUTÓNOMA DE ANDALUCÍA

LEY 1/2003, de 10 de abril, de creación del Instituto Andaluz de Investigación y Formación Agraria, Pesquera, Alimentaria y de la Producción Ecológica.

Nº 123

DÍA: 23/5/2003

MINISTERIO DE AGRICULTURA, PESCA Y ALIMENTACIÓN

REAL DECRETO 546/2003, de 9 de mayo, por el que se establecen disposiciones específicas de lucha contra la peste porcina africana.

MINISTERIO DE AGRICULTURA, PESCA Y ALIMENTACIÓN

REAL DECRETO 547/2003, de 9 de mayo, por el que se modifica el Real Decreto 1789/1997, de 1 de diciembre, por el que se establecen ayudas a las organizaciones interprofesionales agroalimentarias.

COMUNIDAD AUTÓNOMA DE ANDALUCÍA

ORDEN de 22 de abril de 2003, de la Consejería de Educación y Ciencia, por la que se reconoce e inscribe en el Registro de Fundaciones Docentes Privadas, a la Fundación denominada "Citoliva, Centro de Innovación y Tecnología del Olivar y del Aceite", de la localidad de Jaén.

Nº 125

DÍA: 26/5/2003

MINISTERIO DE AGRICULTURA, PESCA Y ALIMENTACIÓN

ORDEN APA/1290/2003, de 19 de mayo, por la que se regula la Mesa de Coordinación de Ayudas Ganaderas.

MINISTERIO DE AGRICULTURA, PESCA Y ALIMENTACIÓN

ORDEN APA/1295/2003, de 9 de mayo, por la que se definen el ámbito de aplicación, las condiciones técnicas mínimas de cultivo, rendimientos, precios y fechas de suscripción en relación con el seguro combinado y de daños excepcionales en aguacate, comprendido en el Plan Anual de Seguros Agrarios Combinados.

N° 126

DIA: 27/5/2003

MINISTERIO DE AGRICULTURA, PESCA Y ALIMENTACIÓN

ORDEN APA/1308/2003, de 9 de mayo, por la que se definen el ámbito de aplicación, las condiciones técnicas mínimas de cultivos, rendimientos, precios y fechas de suscripción en relación con el seguro combinado y de daños excepcionales en cultivos protegidos, comprendido en el Plan Anual de Seguros Agrarios Combinados.

N° 127

DIA: 28/5/2003

MINISTERIO DE AGRICULTURA, PESCA Y ALIMENTACIÓN

ORDEN APA/1321/2003, de 19 de mayo, por la que se establecen las bases reguladoras y la convocatoria para el ejercicio 2003, de subvenciones para el fomento de actividades de representación y colaboración con la Administración General del Estado.

N° 129

DIA: 30/5/2003

MINISTERIO DE AGRICULTURA, PESCA Y ALIMENTACIÓN

CORRECCIÓN de errores del Real Decreto 177/2003, de 14 de febrero, por el que se regulan las organizaciones de operadores del sector oleícola.

N° 133

DIA: 4/6/2003

MINISTERIO DE HACIENDA

ORDEN HAC/1432/2003, de 19 de mayo, por la que se modifican las cuantías de la tasa por la prestación de servicios del Organismo Autónomo "Fondo de Explotación de los Servicios de Cría Caballar y Remonta".

N° 134

DIA: 5/6/2003

MINISTERIO DE LA PRESIDENCIA

ORDEN PRE/1447/2003, de 30 de mayo, por la que se incluyen las sustancias activas flumioxazina y deltametrina en el anexo I del Real Decreto 2163/1994, de 4 de noviembre, por el que se implanta el sistema armonizado comunitario de autorización para comercializar y utilizar productos fitosanitarios.

MINISTERIO DE SANIDAD Y CONSUMO

REAL DECRETO 604/2003, de 23 de mayo, por el que se establecen los métodos de toma de muestras y de análisis para el control oficial de las dioxinas y la determinación de policlorobifenilos (PCB) similares a las dioxinas en los productos alimenticios.

N° 135

DIA: 6/6/2003

MINISTERIO DE AGRICULTURA, PESCA Y ALIMENTACIÓN

ORDEN APA/1493/2003, de 3 de junio, por la que se instrumenta el programa nacional de abandono de la producción láctea para el período 2003/2004.

MINISTERIO DE CIENCIA Y TECNOLOGÍA

RESOLUCIÓN de 14 de mayo de 2003, del Instituto Nacional de Investigación y Tecnología Agraria y Alimentaria, y la Consejería de Agricultura y Pesca de la Junta de Andalucía, por la que se dispone la publicación del Convenio de Colaboración para la "realización de un experimento sobre el sistema agrícola del secano andaluz".

Nº 136

DÍA: 7/6/2003

MINISTERIO DE AGRICULTURA, PESCA Y ALIMENTACIÓN

ORDEN APA/1506/2003, de 30 de mayo, por la que se establecen las subvenciones destinadas a las organizaciones y asociaciones de criadores de razas puras equinas de ámbito estatal.

Nº 137

DÍA: 9/6/2003

MINISTERIO DE AGRICULTURA, PESCA Y ALIMENTACIÓN

ORDEN APA/1511/2003, de 23 de mayo, por la que se dispone el cambio de denominación de un título de obtención vegetal.

Nº 138

DÍA: 10/6/2003

MINISTERIO DE SANIDAD Y CONSUMO

ORDEN SCO/1512/2003, de 2 de junio, por la que se modifica el anexo del Real Decreto 1917/1997, de 19 de diciembre, por el que se establecen las normas de identidad y pureza de los aditivos alimentarios distintos de colorantes y edulcorantes utilizados en los productos alimenticios.

MINISTERIO DE AGRICULTURA, PESCA Y ALIMENTACIÓN

ORDEN APA/1530/2003, de 6 de junio, por la que se fijan los factores de reducción aplicables para el pago de la prima especial por bovino macho y de la prima por sacrificio a los productores de bovinos para la campaña 2002.

Nº 139

DÍA: 11/6/2003

MINISTERIO DE AGRICULTURA, PESCA Y ALIMENTACIÓN

RESOLUCIÓN de 20 de mayo de 2003, de la Dirección General de Agricultura, por la que se autoriza la estructura de protección marca "Deutz-Fahr", modelo "Agrolux F", tipo cabina de dos puertas, válida para los tractores con marca "Deutz-Fahr", modelos que se citan.

MINISTERIO DE AGRICULTURA, PESCA Y ALIMENTACIÓN

RESOLUCIÓN de 20 de mayo de 2003, de la Dirección General de Agricultura, por la que se autoriza la estructura de protección marca "New Holland", modelo "CS36", tipo cabina de dos puertas, válida para los tractores con marca "New Holland", modelos que se citan.

MINISTERIO DE AGRICULTURA, PESCA Y ALIMENTACIÓN

RESOLUCIÓN de 20 de mayo de 2003, de la Dirección General de Agricultura, por la que se resuelve la autorización de inscripción en los Registros Oficiales de maquinaria agrícola de los tractores con marca "Valpadana", modelos que se citan.

MINISTERIO DE AGRICULTURA, PESCA Y ALIMENTACIÓN

ORDEN APA/1542/2003, de 3 de junio, por la que se establecen las bases reguladoras y la convocatoria de las subvenciones destinadas a la realización de acciones de información y promoción a favor de productos agrarios en terceros países.

Nº 140**DÍA: 12/6/2003****MINISTERIO DE AGRICULTURA, PESCA Y ALIMENTACIÓN**

RESOLUCIÓN de 12 de mayo de 2003, de la Secretaría General de Pesca Marítima, por la que se actualiza el "Censo Especial" de buques palangreros de superficie de caladeros internacionales.

Nº 143**DÍA: 16/6/2003****MINISTERIO DE AGRICULTURA, PESCA Y ALIMENTACIÓN**

ORDEN APA/1586/2003, de 5 de junio, por la que se convocan las ayudas previstas en el Real Decreto 997/1999, de 11 de junio, sobre fomento de las razas autóctonas españolas de protección especial en peligro de extinción, correspondientes al año 2003.

Nº 144**DÍA: 17/6/2003****MINISTERIO DE AGRICULTURA, PESCA Y ALIMENTACIÓN**

ORDEN APA/1588/2003, de 5 de junio, por la que se modifican la Orden de 23 de mayo de 1986 y la Orden de 1 de julio de 1986, sobre control y certificación de semillas de plantas oleaginosas.

MINISTERIO DE ECONOMÍA

RESOLUCIÓN de 21 de mayo de 2003, de la Dirección General de Seguros y Fondos de Pensiones, por la que se publican las condiciones especiales y la tarifa de primas del seguro combinado y de daños excepcionales en cultivos protegidos; incluido en el Plan de Seguros Agrarios Combinados para el ejercicio 2003.

Nº 145**DÍA: 18/6/2003****MINISTERIO DE ECONOMÍA**

RESOLUCIÓN de 21 de mayo de 2003 de la Dirección General de Seguros y Fondos de Pensiones, por la que se publican las condiciones especiales y la tarifa de primas del seguro combinado y de daños excepcionales en aguacate; incluido en el Plan de Seguros Agrarios Combinados para el ejercicio 2003.

MINISTERIO DE ECONOMÍA

RESOLUCIÓN de 21 de mayo de 2003, de la Dirección General de Seguros y Fondos de Pensiones, por la que se publican las condiciones especiales y la tarifa de primas del seguro colectivo de plátano; incluido en el Plan de Seguros Agrarios Combinados para el ejercicio 2003.

Nº 146**DÍA: 19/6/2003****MINISTERIO DE AGRICULTURA, PESCA Y ALIMENTACIÓN**

ORDEN APA/1610/2003, de 17 de junio, por la que se regula la retirada de los productos fitosanitarios que contengan sustancias activas excluidas de la lista comunitaria

Nº 149**DÍA: 23/6/2003****MINISTERIO DE AGRICULTURA, PESCA Y ALIMENTACIÓN**

ORDEN APA/1652/2003, de 16 de junio, por la que se fija para la zafra 2003 el importe máximo total de la ayuda y la cuantía de la ayuda unitaria en el sector cañeroazucarero.

Nº 151

DÍA: 25/6/2003

MINISTERIO DE LA PRESIDENCIA

ORDEN PRE/1672/2003, de 19 de junio, por la que se modifica el anexo II del Real Decreto 280/1994, de 18 de febrero, por el que se establece los límites máximos de residuos de plaguicidas y su control en determinados productos de origen vegetal.

MINISTERIO DE AGRICULTURA, PESCA Y ALIMENTACIÓN

ORDEN APA/1685/2003, de 20 de junio, por la que se modifica la Orden APA/1489/2002, de 17 de junio, por la que se establecen disposiciones de aplicación del Real Decreto 286/2002, de 22 de marzo, por el que se regula la ayuda a la producción de aceite de oliva.

Nº 152

DÍA: 26/6/2003

MINISTERIO DE AGRICULTURA, PESCA Y ALIMENTACIÓN

ORDEN APA/1700/2003, de 13 de junio, por la que se fijan las fechas de recuento de la carga ganadera de las explotaciones de ganado vacuno para el cobro del pago por extensificación, correspondientes al primer semestre de 2003.

MINISTERIO DE AGRICULTURA, PESCA Y ALIMENTACIÓN

ORDEN APA/1702/2003, de 16 de junio, por la que se definen el ámbito de aplicación, las condiciones técnicas mínimas de cultivo, rendimientos, precios y fechas de suscripción en relación con el seguro combinado y de daños excepcionales en haba verde, comprendido en el Plan Anual de Seguros Agrarios Combinados.

MINISTERIO DE AGRICULTURA, PESCA Y ALIMENTACIÓN

ORDEN APA/1703/2003, 16 de junio, por la que se definen el ámbito de aplicación, las condiciones técnicas mínimas de cultivo, rendimientos, precios y fechas de suscripción en relación con el seguro combinado y de daños excepcionales en guisante verde, comprendido en el Plan Anual de Seguros Agrarios Combinados.

MINISTERIO DE AGRICULTURA, PESCA Y ALIMENTACIÓN

ORDEN APA/1704/2003, de 16 de junio, por la que se definen el ámbito de aplicación, las condiciones técnicas mínimas de explotación, precios y fechas de suscripción en relación con el seguro para la cobertura de daños por sequía en pastos, comprendido en el Plan Anual de Seguros Agrarios Combinados.

MINISTERIO DE AGRICULTURA, PESCA Y ALIMENTACIÓN

ORDEN APA/1705/2003, de 16 de junio, por la que se definen el ámbito de aplicación, las condiciones técnicas mínimas de cultivo, rendimientos, precios y fechas de suscripción en relación con el seguro combinado y de daños excepcionales en alcachofa, comprendido en el Plan Anual de Seguros Agrarios Combinados.

MINISTERIO DE AGRICULTURA, PESCA Y ALIMENTACIÓN

ORDEN APA/1706/2003, de 16 de junio, por la que se definen el ámbito de aplicación, las condiciones técnicas mínimas de explotación, precios y fechas de suscripción en relación con el seguro de ganado vacuno de alta valoración genética, comprendido en el Plan Anual de Seguros Agrarios Combinados para el ejercicio 2003.

Nº 153

DÍA: 27/6/2003

MINISTERIO DE AGRICULTURA, PESCA Y ALIMENTACIÓN

REAL DECRETO 724/2003, de 13 de junio, por el que se regulan las organizaciones de productores de la pesca y de la acuicultura y sus asociaciones.

MINISTERIO DE AGRICULTURA, PESCA Y ALIMENTACIÓN

ORDEN APA/1708/2003, de 24 de junio, por la que se modifican determinados anexos del Real Decreto 2071/1993, de 26 de noviembre, relativo a las medidas de protección contra la introducción y difusión en el territorio nacional y de la Comunidad Económica Europea de organismos nocivos para los vegetales o productos vegetales, así como para la exportación y tránsito hacia países terceros.

MINISTERIO DE AGRICULTURA, PESCA Y ALIMENTACIÓN

ORDEN APA/1732/2003, de 17 de junio, por la que se establecen las bases reguladoras y la convocatoria para la concesión de ayudas destinadas al fomento de actividades de formación profesional náutico-pesquera.

MINISTERIO DE AGRICULTURA, PESCA Y ALIMENTACIÓN

ORDEN APA/1734/2003, de 20 de junio, por la que se instrumenta la asignación de cantidades de referencia del Fondo Nacional coordinado de cuotas lácteas para el período 2003/2004.

MINISTERIO DE AGRICULTURA, PESCA Y ALIMENTACIÓN

RESOLUCIÓN de 6 de junio de 2003, de la Dirección General de Agricultura, por la que se amplía a nuevas especies, la concesión de autorización provisional de comercialización para semilla de variedades de especies hortícolas.