

**BOLETIN BIMESTRAL
DE
INFORMACION AGRARIA Y PESQUERA**

SECRETARÍA GENERAL
DE
AGRICULTURA Y GANADERÍA

Servicio de Estudios y Estadísticas

Nº 163
Sevilla, Julio-Agosto de 2.003

Se permite la reproducción total o parcial de los datos o
gráficos de esta publicación, citando su procedencia.

INDICE

	PAG.
1.- LA COYUNTURA AGRARIA EN MARZO Y ABRIL DE 2003	4
2.- ESTADISTICAS AGRICOLAS	15
2.1. Avances de superficies y producciones agrícolas en Andalucía a 31/08/2003	15
2.2. Cultivos agrícolas en Andalucía y España: datos de 2002 y 2003. Avances a 31/08/2003	40
3.- ESTADISTICAS GANADERAS	42
3.1. Producción de huevos para incubar y pollitos de aves de corral. Enero-Agosto de 2003.	42
3.2. Movimiento Comercial Pecuario Julio-Agosto 2003. Tipo de Ganado.	43
3.3. Movimiento Comercial Pecuario. Julio-Agosto 2003. Distribución provincial.	44
4.- PRECIOS Y MERCADOS AGRARIOS	45
4.1. Mercados agrícolas : Julio-Agosto 2003.	45
4.2. Mercados ganaderos : Julio-Agosto 2003.	48
5.- PRECIOS PERCIBIDOS POR LOS AGRICULTORES. Julio-Agosto 2003.	62
6.-COMERCIO EXTERIOR AGROALIMENTARIO DE ANDALUCÍA. Enero-Agosto 2003.	67
7.-MAQUINARIA AGRÍCOLA. Inscipción de maquinaria nueva en los registros provinciales. Distribución por marcas comerciales Julio-Agosto 2003.	71
8.- DISPOSICIONES AGRARIAS Y PESQUERAS PUBLICADAS EN BOE Y BOJA . Julio-Agosto 2003.	77

1.- LA COYUNTURA AGRARIA EN JULIO Y AGOSTO DE 2.003

1.1.- Incidencia del clima en la agricultura y la ganadería

Tiempo ligeramente veraniego en estos dos meses destacando las elevadas temperaturas de julio y sobre todo de agosto, mes en el que se superó la barrera de los 40° C. durante bastantes días y en muchas zonas y en el que las temperaturas nocturnas fueron igualmente superiores a las normales. Se cierra el 31 de agosto el año agrícola 2.002-2.003 y como puede verse en el cuadro 1.1.3 “Precipitaciones”, la Precipitación total acumulada desde el 1 de septiembre de 2.002 hasta el 31 de agosto de 2.003 ha sido

Por lo que se refiere a los embalses, a la fecha 31 de agosto de 2.003, los de la Confederación Hidrográfica del Guadalquivir estaban al 63% de su capacidad almacenando 5.431 Hm³, un 9% más que en la misma cosecha del año anterior. Los de la Confederación Hidrográfica del Sur con 410 Hm³ estaban al 40% y tenían un 11% más agua que el año pasado. Por último los de la Confederación Hidrográfica del Guadiana que abastecen de agua a Andalucía con 359 Hm³ se encontraban al 83% de su capacidad, con un 7% más de agua que el año anterior.

El continuado periodo que hubo en julio y sobre todo en agosto con altas temperaturas ha producido daños en los siguientes cultivos:

- Cereales de invierno: En las provincias más adelantadas estos cultivos estaban ya recolectados en estas fechas pero en las zonas donde iban más retrasados se produjo el “asurado” de los granos con la consiguiente pérdida de peso y bajada de rendimientos.
- Girasol: Al igual que en los cereales, los rendimientos se vieron negativamente afectados por el secado excesivamente rápido de los granos.
- Maíz y sorgo: Defectuosa maduración de los granos y bajada de las producciones.
- Garbanzos: Incorrecto secado de los granos y cosecha baja y con calibres pequeños.
- Viñedo: Adelanto de las vendimias y en algunas zonas bajada de los rendimientos.
- Almendro: Descenso de los rendimientos inicialmente previstos.
- Olivar: Parada en el crecimiento de los frutos que en numerosas zonas se ven de un tamaño inferior al normal que en estas fechas
- Hortalizas: Daños por exceso de calor en las hortalizas recién trasplantadas en la zona de los invernaderos de la costa mediterránea.
- Algodón: Proliferación de plagas y trastornos en la evolución del cultivo.

En la ganadería se han producido algunos daños por exceso de calor en los ganado bovino, ovino y caprino pero los mismos han sido cuantiosos en los sectores de la avicultura y la apicultura.

TEMPERATURAS

Cuadro nº 1

PROVINCIA	Estación de Referencia	Tas. Medias (°C)			Tas. Absolutas (°C)		Tas. Medias (°C)			Tas. Absolutas (°C)	
		MÁXIMA	MÍNIMA	MEDIA	MÁXIMA	MÍNIMA	MÁXIMA	MÍNIMA	MEDIA	MÁXIMA	MÍNIMA
ALMERÍA	Carboneras	31,8	20,7	26,3	35,1	17,7	32,8	20,5	26,7	35,1	18,0
	Abla	34,5	15,7	25,1	38,2	13,5	33,1	18,9	26,0	35,6	17,8
	Almería	31,8	19,0	25,4	34,4	17,5	37,1	20,2	28,7	38,8	17,8
	La Mojonesa	33,1	18,7	25,9	36,5	17,5	33,9	19,6	26,8	36,0	17,0
	Albox	38,1	16,9	27,5	41,0	15,0	37,6	18,0	27,8	39,5	16,0
	Vélez Blanco	36,4	12,1	24,3	38,0	10,0	32,9	15,7	24,3	36,0	14,0
	María	34,4	11,7	23,1	36,0	10,0	30,3	16,9	23,6	33,0	15,0
	Laujar	28,7	12,7	20,7	30,0	11,0	25,7	14,3	20,0	28,0	13,0
CÁDIZ	Cádiz	30,1	20,2	25,2	34,2	18,0	33,2	20,9	27,1	34,2	20,3
	Algeciras	34,5	19,0	26,8	37,4	17,6	30,1	20,3	25,2	33,2	18,4
	Grazalema	33,6	14,7	24,2	36,5	10,2	34,7	15,4	25,1	37,5	12,8
	Jerez (A.)	33,8	16,7	25,3	38,3	14,3	38,2	17,4	27,8	40,8	15,6
	Rota (B.A.)	31,2	17,6	24,4	35,7	14,9	37,3	19,7	28,5	39,8	17,5
	Tarifa	25,9	17,5	21,7	31,8	14,1	28,7	18,4	23,6	32,2	17,5
CÓRDOBA	Córdoba	38,4	16,7	27,6	41,0	13,8	41,0	18,2	29,6	42,6	15,6
	Cabra	36,1	14,3	25,2	38,9	12,4	37,7	15,4	26,6	38,5	14,2
	Fuente Palmera	37,4	17,1	27,3	40,0	15,5	40,4	18,5	29,5	42,0	16,5
	Hinojosa del Duque	38,1	14,1	26,1	39,8	11,9	39,2	16,2	27,7	40,1	15,0
	Montilla	34,9	15,8	25,4	37,5	13,5	38,1	16,2	27,2	39,5	15,5
	Montoro	38,1	14,4	26,3	41,5	11,0	40,5	16,5	28,5	41,5	14,0
	Sta M. Trassierra	36,1	13,6	24,9	39,0	11,5	38,8	14,1	26,5	40,0	11,5
	Villanueva de Córdoba	35,6	14,1	24,9	37,5	11,0	37,5	15,1	26,3	39,0	13,0
GRANADA	Loja	36,1	17,0	26,6	40,3	15,4	38,8	16,4	27,6	39,5	14,3
	Baza	39,7	10,3	25,0	41,2	6,9	37,7	14,4	26,1	40,7	11,5
	Motril	28,3	17,7	23,0	30,4	16,3	30,4	22,5	26,5	31,4	21,6
	Huéscar	35,3	13,0	24,2	37,2	10,3	33,7	15,4	24,6	36,5	14,1
	Granada	36,2	12,7	24,5	38,6	10,4	36,2	13,5	24,9	37,4	11,4
	Guadix	35,9	12,5	24,2	38,0	10,5	33,6	13,6	23,6	35,5	11,0
	Montefrío	34,0	14,1	24,1	37,0	10,0	35,0	15,3	25,2	38,0	13,0
	Lanjarón	34,0	13,3	23,7	37,0	11,8	30,9	14,3	22,6	34,4	12,2
	Iznalloz	33,7	17,4	25,6	36,0	16,0	32,9	18,1	25,5	34,0	16,0
HUELVA	Huelva	35,1	16,9	26,0	39,0	14,8	37,0	18,6	27,8	39,8	17,2
	Alajar	32,5	15,1	23,8	35,5	12,5	36,3	16,0	26,2	37,5	13,5
	Ayamonte	31,7	16,9	24,3	36,3	15,2	34,4	18,5	26,5	37,6	16,7
	El Granado	38,3	14,4	26,4	42,0	13,0	41,9	17,0	29,5	44,0	15,0
	La Palma del Condado	37,6	19,0	28,3	42,0	16,0	43,1	19,9	31,5	45,0	18,0
	Minas Tharsis	35,3	14,7	25,0	39,0	13,0	39,0	15,0	27,0	40,0	13,0
	Valverde del Camino	36,9	17,6	27,3	40,0	15,0	40,4	17,7	29,1	42,0	16,0
JAEN	Jaén	34,1	17,5	25,8	36,6	14,1	36,4	17,7	27,1	37,7	16,1
	Pontones	34,5	6,8	20,7	37,0	2,0	34,5	9,9	22,2	37,0	7,0
	Torredonjimeno	35,7	17,7	26,7	38,0	15,5	37,0	19,0	28,0	38,0	18,0
	Alcalá la Real	32,6	12,7	22,7	35,0	9,5	33,3	12,1	22,7	35,0	9,0
	Torrox	26,6	17,9	22,3	31,6	16,1	29,7	18,4	24,1	30,9	16,9
MÁLAGA	Nerja	33,4	19,8	26,6	36,5	17,0	32,1	19,1	25,6	35,0	17,0
	Fuengirola	32,0	18,5	25,3	35,3	17,2	31,2	19,2	25,2	35,9	18,2
	Torremolinos	33,9	21,6	27,8	38,5	20,0	32,0	22,1	27,1	36,0	19,5
	Bobadilla	37,2	15,0	26,1	40,5	11,7	36,1	15,1	25,6	39,6	13,9
	Ronda	34,7	15,4	25,1	38,1	13,2	34,1	16,0	25,1	37,7	13,5
	Alora	39,1	13,6	26,4	41,0	11,5	36,9	16,8	26,9	39,5	14,5
	Marbella	26,6	17,6	22,1	28,5	16,5	30,0	17,9	24,0	40,0	15,0
	Estepona	34,0	18,4	26,2	39,6	16,7	32,4	18,5	25,5	40,2	17,4
	Málaga	35,5	19,6	27,6	40,5	17,4	33,2	21,7	27,5	36,6	17,8
	Algarrobo	31,5	19,4	25,5	34,5	16,5	31,6	18,3	25,0	34,5	17,0
Alpandeire	36,6	16,7	26,7	39,0	14,0	33,9	18,1	26,0	37,0	14,0	
SEVILLA	Aeropuerto	37,1	18,8	28,0	401,0	17,4	40,7	19,4	30,1	42,4	16,6
	Ecija	38,1	16,6	27,4	42,0	14,0	38,8	17,7	28,3	40,5	15,5
	Gines	35,7	18,0	26,9	40,0	16,0	40,5	18,1	29,3	42,0	17,0
	Lora del Rio	38,4	15,7	27,1	42,0	14,0	42,8	17,7	30,3	44,0	14,5
	Marchena (Ojuelos)	38,3	16,1	27,2	41,5	13,0	41,0	17,4	29,2	42,5	16,0
	Morón (B.A.)	36,0	16,4	26,2	40,0	13,8	40,7	18,3	29,5	42,0	16,5
	Cazalla Sierra "E.M.A"	33,9	11,5	22,7	36,4	10,0	36,7	12,9	24,8	37,7	11,3
	Pilas	37,9	17,9	27,9	41,0	16,0	41,9	18,7	30,3	44,0	18,0

Periodo comprendido entre el 30/06/03 y el 03/08/03 y entre el 04/08/03 y el 31/08/03.

Datos facilitados por los Centros Zonales del I.N.M. de Sevilla y Málaga

PRECIPITACIONES

Cuadro nº 2

PROVINCIA	Estación de	Precipitación del 30/06/03 al	Precipitación acumulada desde	P.N.A. hasta el 03	Exceso (+)	Porcentaje	Precipitación del 04/08/03 al	Precipitación acumulada desde	P.N.A. hasta el 31	Exceso (+)	Porcentaje
	Referencia	03/08/03	1/09/02	Agosto	Déficit (-)		31/08/03	1/09/02	Agosto	Déficit (-)	
		(mm)	(mm)	(mm)			(mm)	(mm)	(mm)		
	Carboneras	0	112	240,2	-128,2	-53%	0,2	112,2	243,5	-131,3	-54%
ALMERÍA	Abla	0	201,5	277,2	-75,7	-27%	4,9	206,4	292,5	-86,1	-29%
	Almería	0	129,6	201,2	-71,6	-36%	0,0	129,6	202,2	-72,6	-36%
	La Mojonera	0	192,4	205,0	-12,6	-6%	0,0	192,4	206,3	-13,9	-7%
	Albox	0	126,7	288,9	-162,2	-56%	10,2	136,9	295,5	-158,6	-54%
	Vélez Blanco	0	280,5	357,4	-76,9	-22%	9,0	289,5	365,2	-75,7	-21%
	María	0	341,5	405,3	-63,8	-16%	13,0	354,5	414,9	-60,4	-15%
	Cabo de Gata	0	119,3	159,5	-40,2	-25%	0,4	119,7	160,2	-40,5	-25%
	Laujar	0	670,1	651,5	18,6	3%	5,2	675,5	660,4	15,1	2%
CÁDIZ	Cádiz	0,3	605,8	606,4	-0,6	0%	0,0	605,8	609,2	-3,4	-1%
	Algeciras	0,4	1131,3	995,6	135,7	14%	0,0	1131,3	1001,6	129,7	13%
	Grazalema	0,3	2017,9	2111,6	-93,7	-4%	0,7	2018,6	2122,4	-103,8	-5%
	Jerez (A.)	0,3	635	646,9	-11,9	-2%	0,0	635	652,2	-17,2	-3%
	Rota (B.A.)	0,1	614,2	540,9	73,3	14%	0,0	614,2	546,3	67,9	12%
	Tarifa	0	985,9	706,3	279,6	40%	0,0	985,9	710,2	275,7	39%
CÓRDOBA	Aeropuerto	0	638,1	622,6	15,5	2%	1,0	639,1	625,2	13,9	2%
	P. Bembézar	0,5	731,4	635,6	95,8	15%	0,0	731,4	640,9	90,5	14%
	Cabra	0	665,5	582,1	83,4	14%	10,0	675,5	594	81,5	14%
	Fuente Palmera	0	667	565,2	101,8	18%	12,0	679	569	110	19%
	Hinojosa del Duque	0,1	325,4	500,2	-174,8	-35%	3,9	329,3	507,7	-178,4	-35%
	Montilla	0	778,4	551,2	227,2	41%	0,0	778,4	557,4	221	40%
	Montoro	0	642,1	570,7	71,4	13%	0,0	642,1	574,7	67,4	12%
	Sta M. Trassierra	1,3	782,4	795,4	-13,0	-2%	0,0	782,4	799,2	-16,8	-2%
	Villanueva de Córdoba	0,5	628,4	537,0	91,4	17%	6,4	634,8	552,1	82,7	15%
GRANADA	Loja	0,3	449,9	501,5	-51,6	-10%	0,0	449,9	506,7	-56,8	-11%
	Baza	0	238,3	351,6	-113,3	-32%	21,3	259,6	363,7	-104,1	-29%
	Motril	0	439	393,9	45,1	11%	0,0	439	394,9	44,1	11%
	Huésca	0	345	409,4	-64,4	-16%	15,6	360,6	421	-60,4	-14%
	Granada	0,4	404,3	333,1	71,2	21%	0,0	404,3	335,7	68,6	20%
	Guadix	0	320	304,3	15,7	5%	2,4	322,4	311,4	11	4%
	Montefrío	0	666	585,5	80,5	14%	35,0	701	591,6	109,4	18%
	Lanjarón	0	574,6	484,2	90,4	19%	22,8	597,4	488,4	109	22%
	Iznalloz	0	630,5	577,7	52,8	9%	9,0	639,5	583,4	56,1	10%
HUELVA	Huelva	0	632,8	511,6	121,2	24%	0,2	633	515	118	23%
	Alájar	2,4	1567,6	1181,9	385,7	33%	5,5	1573,1	1198,2	374,9	31%
	Ayamonte	0	538	523,7	14,3	3%	0,4	538,4	526,2	12,2	2%
	El Granado	0	501,9	544,5	-42,6	-8%	0,0	501,9	547,2	-45,3	-8%
	La Palma del Condado	0,2	721	666,2	54,8	8%	0,0	721	670,4	50,6	8%
	Minas Tharsis	0	777,6	615,3	162,3	26%	0,0	777,6	618	159,6	26%
	Valverde del Camino	0,6	753,5	769,1	-15,6	-2%	0,0	753,5	774,1	-20,6	-3%
	Zalamea la Real	0	878,4	714,1	164,3	23%	0,0	878,4	719,8	158,6	22%
JAÉN	Jaén	0	483,9	542,2	-58,3	-11%	0,0	483,9	547,4	-63,5	-12%
	Pontones	0	1001	869,2	131,8	15%	12,1	1013,1	883,1	130	15%
	Andújar	0	531,2	646,0	-114,8	-18%	1,4	532,6	650,2	-117,6	-18%
	Torredonjimeno	0	662,5	599,5	63,0	11%	0,0	662,5	604,7	57,8	10%
	Alcalá la Real	0	703,4	620,2	83,2	13%	4,9	708,3	628,9	79,4	13%
	Torrox	0	471,1	405,1	66,0	16%	0,0	471,1	430	41,1	16%
MÁLAGA	Nerja	0	590,8	434,5	156,3	36%	0,0	590,8	436,9	153,9	35%
	Fuengirola	0	969,6	571,5	398,1	70%	0,0	969,6	587,8	381,8	39%
	Torremolinos	0	709,9	572,6	137,3	24%	0,0	709,9	578	131,9	23%
	Bobadilla	0	390,2	450,5	-60,3	-13%	0,0	390,2	455,8	-65,6	-14%
	Ronda	0	556,6	622,8	-66,2	-11%	0,0	556,6	630	-73,4	-12%
	Alora	0	384,5	499,9	-115,4	-23%	0,0	384,5	506,2	-121,7	-24%
	Marbella - P. Banus	0	669	584,0	85,0	15%	0,0	669	589,7	79,3	13%
	Estepona	0	900,1	720,7	179,4	25%	0,0	900,1	722,1	178	25%
	Málaga	0	525,7	542,3	-16,6	-3%	0,0	525,7	546,5	-20,8	-4%
	Alpandeire	0	910	1040,3	-130,3	-13%	0,0	910	1046,1	-136,1	-13%

BOLETÍN BIMESTRAL DE INFORMACIÓN AGRARIA

PROVINCIA	Estación de	Precipitación del 30/06/03 al	Precipitación acumulada desde	P.N.A. hasta el 03	Exceso (+)	Porcentaje	Precipitación del 04/08/03 al	Precipitación acumulada desde	P.N.A. hasta el 31	Exceso (+)	Porcentaje
	Referencia	03/08/03	1/09/02	Agosto	Déficit (-)		31/08/03	1/09/02	Agosto	Déficit (-)	
		(mm)	(mm)	(mm)			(mm)	(mm)	(mm)		
SEVILLA	Aeropuerto	0,2	579,2	611,3	-32,1	-5%	0,3	579,5	618,1	-38,6	-6%
	Écija	0	617,6	556,4	61,2	11%	0,0	617,6	572,6	45	8%
	Gines	0	702,1	659,7	42,4	6%	0,0	702,1	670,4	31,7	5%
	Lora del Rio	0	635,5	524,1	111,4	21%	0,0	635,5	530,6	104,9	20%
	Marchena (Ojuelos)	0	594	493,4	100,6	20%	0,0	594	500,4	93,6	19%
	Morón (B.A.)	0	687,2	587,4	99,8	17%	0,0	687,2	592,7	94,5	16%
	Cazalla Sierra "E.M.A"	3,6	969,4	828,2	141,2	17%	4,9	974,3	841,2	133,1	16%
	Pilas	1	627,2	577,9	49,3	9%	0,0	627,2	583,1	44,1	8%

P.N.A.: Precipitación normal acumulada desde el día 01/09/n al 03/08n+1 estimada y desde el día 01/09/n al 31/08/n+ 1 estimada. con datos climatológicos medios de la serie 1.961-90. Datos facilitados C.M. Sevilla y Málaga.

EVOLUCION DE LOS EMBALSES

C.H.GUADALQUIVIR												
	SEPT	OCT	NOV	DIC	ENE	FEB	MAR	ABR	MAY	JUN	JUL	AGO
1998/1999	5.740	5.715	5.621	5.586	5.646	5.624	5.529	5.241	4.953	4.474	3.763	3.344
1999/2000	3.185	3.551	3.610	3.716	3.821	3.826	3.728	4.229	4.447	3.996	3.545	3.130
2000/2001	2.892	2.879	2.924	3.779	5.212	6.003	7.041	7.126	7.110	6.742	6.125	5.693
2001/2002	5.451	5.605	5.766	5.857	6.019	6.073	6.396	6.732	6.539	6.129	5.498	5.083
2002/2003	4.855	4.835	5.030	5.423	6.146	6.558	6.879	7.128	7.017	6.583	6.170	5.431
C.H. DEL SUR												
	SEPT	OCT	NOV	DIC	ENE	FEB	MAR	ABR	MAY	JUN	JUL	AGO
1998/1999	682	654	627	613	622	611	615	568	544	512	466	428
1999/2000	398	405	401	415	452	457	449	488	484	453	421	376
2000/2001	345	331	329	475	536	497	557	551	547	524	481	445
2001/2002	411	414	440	486	498	500	525	497	484	460	412	369
2002/2003	326	304	312	365	416	438	474	511	520	504	467	410
C.H. GUADIANA												
	SEPT	OCT	NOV	DIC	ENE	FEB	MAR	ABR	MAY	JUN	JUL	AGO
1998/1999	327	315	304	292	288	282	291	283	278	267	249	235
1999/2000	229	251	249	247	246	243	236	279	340	325	312	294
2000/2001	282	274	271	412	422	417	412	387	379	359	334	314
2001/2002	297	303	318	330	373	369	413	415	401	382	358	335
2002/2003	320	313	310	315	402	401	395	400	398	377	388	359

GRÁFICOS 1, 2 Y 3

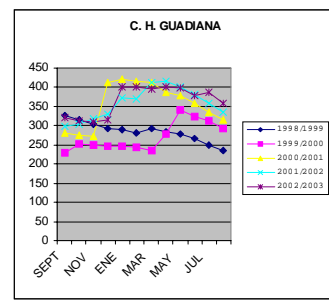
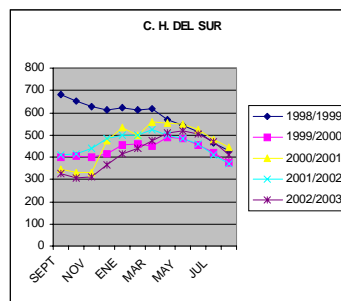
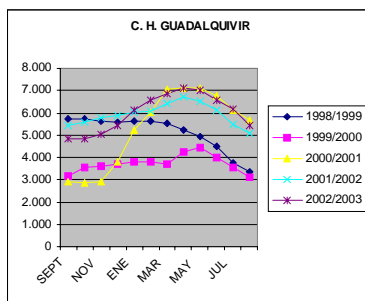

1.2.- Estado de los cultivos

CEREALES

De invierno: En los primeros días de julio y con la cosecha ya prácticamente finalizada se pudo constatar que los rendimientos de esta campaña han estado en casi todas las zonas bastante por debajo de lo esperado a primeros de mayo hasta el punto de que en bastantes zonas se dejaron tiras testigo sin cosechar para ser revisadas por técnicos de los Seguros Agrarios.

Durante el mes de julio se procedió al aprovechamiento de las rastrojeras por el ganado y hacia finales de agosto comenzó el levantamiento de los campos y su preparación de cara a la siguiente campaña.

De primavera: El maíz prosiguió su ciclo durante todo el mes de julio formándose las mazorcas y evolucionando los granos con algunos problemas a consecuencia de las altas temperaturas del mes de agosto. El calor propició la aparición de fuertes ataques de araña roja (*Tetranychus urticae*) y obligó a incrementar la frecuencia de los riegos. En la última semana de agosto se iniciaron las recolecciones en las zonas más adelantadas del Valle del Guadalquivir esperándose en principio unos rendimientos inferiores a los de los últimos años.

A primeros de julio el arroz empezó el encañado realizándose entonces aplicaciones de abonos nitrogenados y herbicidas para el control de cola (*Echinochloa* sp), hierbas de hoja ancha y ciperáceas. Los vientos de Levante de mediados de ese mes perjudicaron algo al cultivo en la provincia de Cádiz.

El cultivo prosiguió su ciclo en las dos provincias productoras y a finales de agosto las variedades tipo Japónica se encontraban en fase de llenado del grano /grano lechoso y las variedades tipo Indica estaban espigando. En esas fechas había presencia de rosquillas o gusanos grises (*Mythimna unipunctata*, *Mythimna Corey*, *Spodoptera littoralis* y *Spodoptera exigua*). Había plantas que mostraban machas en hojas y ligulas de *Pyricularia oryzae* que se vigilaban para evitar la propagación de la enfermedad.

LEGUMINOSAS GRANO

Las altas temperaturas de los meses de junio y julio perjudicaron la correcta granazón de los garbanzos que este año han tenido unos rendimientos en general inferiores a los de un año normal.

TUBÉRCULOS PARA CONSUMO HUMANO

Como ya se decía en el Boletín anterior en julio apenas quedaba superficie de patata de media estación por recoger salvo la de los pequeños huertos locales cuya producción se vende allí donde se produce. Hacia finales de agosto se procedió a la siembra de las patatas tardías que se recogerán entre el 15 de septiembre y el 15 de enero de 2.004 estimándose que hay este año una superficie de unas 3.000 Ha.

CULTIVOS INDUSTRIALES

Azucareras: La recolección de la remolacha azucarera se ha podido llevar a cabo sin problemas gracias al tiempo seco de estos meses. El exceso de agua que sufrió este cultivo en determinadas fechas de su desarrollo y posteriormente el calor de mayo y junio perjudicaron, al cultivo que ha tenido en general unos rendimientos algo inferiores a los de un año normal.

Oleaginosas: El girasol acusó mucho la subida de los termómetros que tuvo lugar desde mediados de mayo y en muchas zonas fue perjudicado por los vientos de Levante que soplaron en junio y julio. Todo ello produjo una aceleración en el secado de los granos y como consecuencia una bajada en los rendimientos, malográndose así las excelentes expectativas que había a primeros de mayo. Sobre el 20-25 de julio se iniciaron las recolecciones del girasol de secano de la provincia de Cádiz para extenderse después poco a poco por los de Sevilla, Córdoba y Huelva y ya a partir de la segunda quincena de agosto se procedió a la recogida de este cultivo tanta en secano como en riego en toda la Comunidad quedando este año tan solo sobre el 10-15% de la superficie sin recoger cuando finalizó el mes de agosto.

Textiles: Las buenas insolaciones y altas temperaturas del mes de julio favorecieron al algodón que en ese mes se recuperó del pequeño retraso que llevaba a consecuencia de la adversa climatología de la primavera, comenzando la aparición de las primeras cápsulas sobre mediados de julio. Los fuertes calores del mes de agosto originaron algunos problemas en este cultivo principalmente en las provincias de Sevilla y Cádiz, siendo los principales el aborto de muchas flores, la caída de cápsulas y una disminución en el peso de estas últimas.

A los daños originados por el calor hubo que añadir los ocasionados por la alta incidencia que hubo en estos meses de Helicoverpa armigera (Heliothis). Esta plaga, cuyo control resultó problemático originó pérdidas al agricultor por dos motivos:

- Descenso de la producción.
- Coste adicional por el incremento de tratamientos (el coste de éstos aunque variable según el producto empleado suele oscilar sobre los 65 E/tratamiento y Hectárea.

En las ATRIAS de Sevilla se han dado 7-8 tratamientos por parcela siendo la zona de mayor incidencia la del Bajo Guadalquivir. Esta plaga ya fue problemática en la campaña pasada debiéndose dar una media de 4'6 tratamientos por parcela cuando en un año considerado normal como pudo ser el 2.001 el número medio de tratamientos fue de 15 estando la media de los últimos 20 años en 2 tratamientos por parcela y año. En Cádiz este año se han dado también entre 7-8 tratamientos por parcela y en Córdoba sobre unos 5.

Al finalizar el mes de agosto el estado fenológico predominante era el de cápsulas grandes CG y cápsulas inferiores ya abiertas.

Otros: El tabaco se desarrolló sin problemas en la Vega de Granada y se vio que el calor del verano adelantó el ciclo del cultivo, de manera que a finales de agosto estaba a punto de iniciarse o se había iniciado en algunos casos la recolección.

CULTIVOS HORTÍCOLAS

En la zona de la costa mediterránea, gran parte de los invernaderos se mantuvieron vacíos realizando los agricultores las siguientes tareas: limpieza, estercolado, desinfección, sustitución de plásticos y en definitiva preparación para la próxima campaña. Sobre finales de junio se empezaron a realizar los primeros trasplantes de pimientos tipo California y pepinos.

En Huelva se prepararon en agosto las tierras en las que se sembrarán las fresas en octubre-noviembre. En todas las provincias se recolectaron durante estos dos meses todas las hortalizas de verano sembradas al aire libre como tomates, pimientos, pepinos, berenjenas, calabacines, sandías, melones, etc. El fuerte calor de agosto originó algunas pérdidas en la producción, pérdidas de calidad y además un aumento del consumo de agua y consecuentemente de los coste de cultivo.

El tomate para la industria cultivado en Sevilla y Cádiz en cultivo extensivo ha sufrido los efectos del excesivo calor del mes de agosto, además de fuertes ataques de heliothis.

CÍTRICOS

El Calor del mes de agosto ha afectado ligeramente a estos cultivos provocando defoliaciones, paralización en el crecimiento de los frutos e incluso en ocasiones algo de caída al suelo.

Hacia finales de agosto las mandarinas tempranas mostraban el fruto del tamaño de una nuez. Durante estos meses hubo presencia generalizada de minador de los cítricos (*Phyllocnistis citrella*), pero sus ataques apenas fueron significativos por lo que casi no hubo que realizar tratamientos. En parcelas de variedades tempranas hubo algunos problemas de mosca de la fruta (*Ceratitis capitata*) que se controlaron fácilmente. También se realizaron tratamientos para controlar los ataques de piojo rojo de California (*Aonidiella aurantii*) y mosca blanca algodonosa (*Aleurotrixus floccosus*) y en las plantaciones de mandarinos además hubo incidencia importante de pulgones (*Aphis gossypii* y *Toxoptera aurantium*).

FRUTALES NO CÍTRICOS

Frutos secos: Durante estos dos meses los almendros prosiguieron su ciclo. El calor de agosto incidió negativamente también en este cultivo que se vio afectado en estos aspectos:

- Defoliación mayor o menor según zonas.
 - Cierta caída de frutos al suelo.
 - Paralización del crecimiento del fruto.
 - Incremento de la dificultad para el desprendimiento del capote de la cáscara.
 - Descenso de la calidad.
 - Debilitación del árbol que puede afectar a la cosecha del próximo año.
- Las provincias más afectadas lógicamente han sido las que tienen mayores superficies dedicadas a este cultivo, es decir Almería, Málaga, Granada y Jaén. En estos dos meses ha habido principalmente problemas de tigre (*Monostira unicostata*) y mancha ocre (*Polystigma ochraceum*) y han sido más leves en general los ataques de orugueta (*Aglaope infausta*), pulgones (*H. Amygdali*), pulgón de las ramas (*P. Persicae*) y cribado (*S. Carpophila*).

Frutales de hueso: Las recolecciones de estos frutales prácticamente habían finalizado en julio quedando solo las variedades tardías de melocotones cultivadas principalmente en Granada que a consecuencia de las altas temperaturas del verano habían adelantado la maduración y a finales de agosto estaban a punto de ser recolectadas. Se realizaron sobre todo en julio algunos tratamientos para el control del mosquito verde (*Empoasca* sp) y de pulgones.

De pepita: Se recogieron manzanas y peras en la pequeña superficie que hay dedicada a estos cultivos en nuestra Comunidad.

Subtropicales: Los aguacates mostraban los frutos en crecimiento al igual que las chirimoyas. El fuerte calor del verano afectó algo a estos cultivos sobre todo en la provincia de Granada originando defoliación de los árboles, alguna caída de frutos y quemaduras en los árboles que pueden afectar al crecimiento de yemas en la próxima campaña. En las plantaciones de aguacates se detectó presencia de protopulvinaria (*Protopulvinaria piriformis*) y negrilla y en las de mango hubo algunos focos de cochinillas y pulgones.

Otros: Se recogieron higos en toda la Comunidad viéndose también este cultivo negativamente afectado por el pulgón.

VIÑEDO

Uva de mesa: En julio se inició la recolección de uvas de mesa, viéndose el cultivo algo afectado por el calor del verano.

Uva de vinificación: El viñedo cuyas uvas se destinaron a la vinificación prosiguió su ciclo en estos dos meses viéndose adelantada la maduración en todas las zonas a consecuencia del calor, aunque a finales de agosto no estaba aún claro que este factor climático haya resultado excesivamente perjudicial para la cosecha del año. Por lo que respecta a las plagas, este año se han detectado niveles de leves a moderados de mosquito verde (*Empoasca* sp), polilla del racimo (*Lobesia botrana*) y araña amarilla (*Tetranychus urticae*). Durante este periodo se efectuaron repetidos tratamientos contra mildiu (*Plasmopara viticola*) y oidio (*Uncinula necator*), apareciendo en ocasiones también problemas de botrytis (*Botrytis cinerea*).

OLIVAR

Durante todo el mes de julio el olivar prosiguió su ciclo regándose todos los campos que disponían de agua, mostrando en general la arboleda un magnífico aspecto. Toda vez que en los secanos los árboles aún disponían de agua abundante en el subsuelo.

En agosto el cultivo empezó a acusar algo las elevadas temperaturas de ese mes y hacia finales había bastantes zonas en las que la aceituna comenzaba a arugarse aunque la carga de los árboles seguía siendo excepcional y las previsiones de cara a la próxima cosecha eran muy aceptables.

Ya en julio se iniciaron en algunas zonas los primeros tratamientos conjuntos contra la mosca del olivo (*Bractocera oleae*) que posteriormente continuaron también en agosto. Además hubo aparición de cochinilla de la tizne (*Saissetia oleae*) pero las elevadas temperaturas controlaron esta plaga. Problemas puntuales de abichado (*Euzophera pinguis*), barrenillo (*P. Scarabeoides*) y glifodes (*Margaronia unionalis*).

1.3. Estado de la ganadería

Situación de la Ganadería

El aspecto de la dehesa es el propio de la estación, con pastos que se han ido agostando por la ausencia de lluvias y el aumento de las temperaturas, aunque se mantienen buenos niveles y reservas hídricas. Se realizaron las labores tradicionales de “saca” del corcho.

Debido a la abundancia de la primavera, el ganado extensivo dispone de buena cantidad de pasto, que aunque agostado permitía mantener la ingesta de alimento de volumen; en algunas explotaciones se comienza a completar con alimentación proteica. Asimismo, se normalizó el pastoreo en las rastrojeras.

El ganado caprino se encuentra en pleno rendimiento lechero y tienen lugar los segundos partos. En esta época se realiza la esquila de las ovejas.

Cabe destacar los daños debidos a las altas temperaturas registradas en el mes de Agosto. En el sector apícola se ha elevado el índice de mortandad observándose a la vez, una disminución de la producción de miel.

En el sector avícola, las explotaciones que no cuentan con sistema de refrigeración, acusaron un aumento de mortandad y estrés, así como la disminución en la puesta de huevos y una merma de la calidad del mismo (calibre, dureza de la cáscara). Se normalizaron casi todos los problemas de abastecimiento de pollos para cubrir las demandas en granjas. En el sector porcino se ha elevado el índice de mortandad en las cochinas de cría que estaban a punto de parir.

Incidencias sanitarias

El estado zoonosanitario general siguió siendo positivo. Prosiguieron las campañas de rigor en todas las especies.

CUADRO Nº4**PARTE BIMENSUAL DE INSPECCIONES. MESES JULIO-AGOSTO DE 2.003**

PLAN INSPECCIONES	ALMERÍA	CÁDIZ	CÓRDOBA	GRANADA	HUELVA	JAÉN	MÁLAGA	SEVILLA	ANDALUCÍA
Muestras sospechosos	0	0	0	0	0	0	0	0	0
Muestras aleatorio	0	0	0	0	0	0	0	0	0
Inmovilizaciones	0	0	0	0	0	0	0	0	0
Actas levantadas p.n.i.r.	0	0	0	0	0	0	0	0	0
Altas núcleos zoológicos	0	0	0	0	0	0	0	0	0
Bajas núcleos zoológicos	0	0	0	0	0	0	0	0	0
Cambio titularidad n.z.	0	0	0	0	0	0	0	0	0
Inspecciones n.z.	0	0	0	0	0	0	0	0	0
Actas n.z.	0	0	0	0	0	0	0	0	0
Altas zoonosarios	2	1	3	2	0	0	0	0	8
Bajas zoonosarios	1	0	0	0	0	0	0	0	1
Inspecciones zoonan.	17	1	3	3	0	0	0	0	24
Actas zoonosarios	0	0	0	0	0	0	0	0	0
Inspección transporte	1	0	0	0	0	19	0	0	20
Inspección terneros	4	0	0	0	0	9	8	0	21
Inspección cerdos	3	0	0	0	0	1	0	0	4
Inspección aves	3	1	0	0	0	8	1	0	13
Inspección otras especies	20	0	0	0	0	3	6	0	29
Actas bienestar animal	0	0	0	0	0	0	0	0	0
TOTAL	51	3	6	5	0	40	15	0	120

CUADRO Nº5**PARTE RESUMEN BIMENSUAL DE ACTIVIDADES. MESES JULIO-AGOSTO DE 2.003**

PLAN DE INSPECCIONES	ALMERÍA		CÁDIZ		CÓRDOBA		GRANADA		HUELVA		JAÉN		MÁLAGA		SEVILLA		ANDALUCÍA	
	TOT.	AC.	TOT.	AC.	TOT.	AC.	TOT.	AC.	TOT.	AC.	TOT.	AC.	TOT.	AC.	TOT.	AC.	TOT.	AC.
COMERCIO INTRACOMUNITARIO																		
IMPORTACIONES	1	24	0	116	0	20	0	0	0	0	32	116	9	68	0	0	42	344
EXPORTACIONES	10	162	0	252	0	14	0	0	0	0	5	31	7	35	0	0	22	494
INSP. DESTINO IMPORTACIONES	0	18	0	116	0	20	0	0	0	0	19	102	9	68	0	0	28	324
INSP. ORIGEN EXPORTACIONES	0	144	0	252	0	14	0	0	0	0	5	19	7	35	0	0	12	464
ACTAS LEVANTADAS	0	0	0	0	0	0	0	0	0	0	0	0	0	0	0	0	0	0
COMERCIO NACIONAL																		
INSP. ENTRADAS PARA VIDA	7	82	0	0	0	8	0	0	0	0	0	4	4	8	0	0	11	102
INSP. SALIDAS PARA VIDA	5	18	0	0	0	0	0	0	0	0	1	8	0	0	0	0	6	26
ACTAS LEVANTADAS	0	0	0	0	0	0	0	0	0	0	0	0	0	0	0	0	0	0
COMERCIO CON 3º PAÍSES																		
NOTIFICACIONES IMPORT.	0	0	0	0	0	0	0	0	0	0	0	0	0	0	0	0	0	0
INSP. POR CONTROL EN ORIGEN	0	0	0	22	0	0	0	0	0	0	0	0	0	0	0	0	0	22
INSP. POR CONTROL EN DESTINO	0	0	0	0	0	0	0	0	0	0	0	0	0	2	0	0	0	2
ACTAS LEVANTADAS	0	0	0	0	0	0	0	0	0	0	0	0	0	0	0	0	0	0
CONCURSOS, FERIAS Y MERCADOS																		
AUTORIZACIONES	0	4	0	60	0	0	0	0	0	0	13	29	10	69	0	0	23	162
DENEGACIONES	0	0	0	0	0	0	0	0	0	0	1	2	0	0	0	0	1	2
ACTAS LEVANTADAS	0	0	0	0	0	0	0	0	0	0	0	0	0	0	0	0	0	0
MATADEROS P.N.E.E.A.																		
ALTAS																		
BAJAS																		
INSPECCIONES REALIZADAS																		
ACTAS LEVANTADAS																		

2.- ESTADÍSTICAS AGRICOLAS

2.1.- Avances de superficies y producciones agrícolas 31/08/2003)

En los avances de este mes se han modificado algunas cifras correspondientes al año 2.002 tanto de Andalucía como de España al disponerse ya para un gran número de los cultivos de los datos definitivos relativos a dicho año.

CEREALES

De invierno: Cuando ya la campaña de estos cultivos ha finalizado definitivamente en Andalucía se da un Avance de las producciones obtenidas para cada una de las especies que comprende este grupo.

Trigo blando: La producción estimada para este cereal en Andalucía es de 174.191 Tm, un 7% inferior a la del año anterior consiguiéndose unos rendimientos parecidos a los del año anterior a pesar de las adversas condiciones climatológicas sufridas por el mismo al final de su ciclo. El hecho de que el tipo blando se siembre habitualmente en las mejores tierras y sus variedades sean en general las que primero se recogen son probablemente las causas de que finalmente la pérdida de kilos experimentada no sea tan grande como inicialmente se pensó. En España se han producido esta campaña 4.041.000 Tm. suponiendo las recogidas en Andalucía el 4% de ese total.

Trigo duro: Por la superficie que ocupa en nuestra Comunidad es el primer cereal producido estimándose que se han recogido 1.387.115 Tm, un 5% menos que el año pasado. Para este cultivo los rendimientos conseguidos se han estimado en unos 2.700 Kg./Ha, un 3% inferiores a los del año pasado pero un 33% más altos que los cosechados de media en el periodo 1.998/2.001 (hay que tener en cuenta que en esa media tienen mucha importancia los bajos resultados de la campaña 1.999 a causa de la sequía de la primavera). En España se han recogido de trigo duro 2.2249.000 Tm, lo que significa que el 62% de las mismas se produjo en Andalucía.

Cebada de 6 carreras o cebada pienso: Esta cebada es la más sembrada en nuestra Comunidad y este año se han producido 92.550 Tm, un 5% menos que en el 2.002 pues los rendimientos han sido un 12% más bajos que el alcanzado dicho año. La producción andaluza ha sido el 5% del total cosechado en España que alcanzó los 2.022.000 De Tm.

Cebada de 2 carreras o cebada cervecera: Se estima que han producido 58.607 Tm, un 10% menos que lo cosechado de media en el periodo 1.998-2.001 suponiendo la misma el 1% de toda la cebada cervecera producida a nivel nacional.

Avena: La superficie de este cultivo ha sido este año un 7% en relación al 2.002 y sus rendimientos han sido muy parecidos pues las zonas donde se siembra seguramente han sido de las menos afectadas por los fuertes calores de junio y julio. En consecuencia la producción estimada ha sido de 90.952 Tm, un 7% también superior a la del 2.002 suponiendo el 10% de toda la avena producida a nivel nacional.

Centeno: Es un cultivo que apenas se siembra actualmente en Andalucía. Así este año se estima que solo ha habido 264 Ha. que han producido 146 Tm. un 37% menos que en el 2.002, mientras que en toda España se calcula que se han cosechado 184.000 Tm.

Triticale: Al contrario de lo que ocurre con el centeno, de triticale se siembran en Andalucía hasta el 46% del total de hectáreas que hay a nivel nacional. Los rendimientos medios en nuestra Comunidad han sido de 2.733 Kg./Ha, un 8% inferiores a los del año pasado.

De primavera:

Maíz: Como ya se decía en el Boletín anterior este año se ha roto la tendencia a la subida de superficie sembrada de maíz en Andalucía alcanzándose las 48.639 ha, cifra un 4% inferior a la del año anterior. Cuando apenas se han iniciado las recolecciones, las previsiones apuntan a que el fuerte calor del verano ha favorecido la invasión de plagas y perjudicado el correcto secado de los granos, motivo por los cuales los rendimientos esperados van a ser algo inferiores a los del los últimos años.

Arroz: La superficie de arroz ha sido de 39.525 Ha, casi igual a la del año anterior y un 2% más alto que la que hubo de media en el periodo 1.998-2.001. Los rendimientos medios esperados son de unos 8.500 Kg./Ha, casi iguales o ligeramente inferiores a los del año 2.002 pero la climatología de los dos meses que aún faltan para la siega del cultivo va a tener una gran importancia en los resultados finales. En España se han sembrado 118.000 Ha. de arroz suponiendo la superficie andaluza el 34% de ese total.

Sorgo: La superficie sembrada de sorgo se ha estimado en 1.112 Ha, un 11% inferior a la del año pasado y hasta casi un 50% más baja que la que hubo de media en el periodo 1.998-2.001. Los rendimientos medios esperados van a ser de unos 7.700 Kg./Ha. y la producción de 8.610 Tm, el 22% de todo el sorgo producido a nivel nacional.

LEGUMINOSAS GRANO

Nuevamente en el mes de agosto se hace una revisión de las superficies y producciones de los cultivos incluidos en este grupo con los siguientes resultados:

- **Judías secas:** Cultivo de escasa importancia en Andalucía donde tan solo se han sembrado 255 Ha, el 2% de todas las judías secas sembradas en España. Los rendimientos medios han sido sobre un 10% inferiores a los del año pasado y la producción se ha estimado en 348 Tm.
- **Garbanzo:** Los mediocres resultados económicos que se vienen consiguiendo últimamente con este cultivo y las lluvias de la primavera han hecho descender la superficie sembrada de garbanzos un 33% en relación al año pasado suponiendo la misma el 28% de todos los garbanzos sembrados en España. Los rendimientos apenas han superado los 700 Kg./Ha. a causa de los fuertes calores de junio y julio produciéndose 15.929 Tm, un 33% menos que el año pasado.
- **Lentejas:** Es otra leguminosa que apenas se siembra en Andalucía habiéndose ocupado tan solo 129 Ha. que han producido unas 45 Tm, un 38% menos que las recogidas en el año 2.002.

- **Habas secas:** Este año ha sido la leguminosa más sembrada en nuestra Comunidad con 27.118 Ha. de las cuales el 36% estaban en Sevilla, otro 27% hubo en Córdoba, un 20% en Málaga y ya cantidades inferiores en las otras 5 provincias. Con unos rendimientos medios de 1.400 Kg./Ha. la producción ha sido de 38.406 Tm, un 18% superior a la del año pasado y el 74% de todas las producidas en España.
- **Guisantes secos:** Es un cultivo cuya superficie se ha multiplicado por cuatro en los últimos años y al que concretamente esta campaña se le han dedicado 8.132 Ha, un 15% más que el año anterior. La producción se ha estimado en 8.380 Tm. el 6% de todos los producidos a nivel nacional.
- **Veza:** Cultivo que al contrario que el anterior ha visto descender su superficie que ha llegado a ser este año casi un 70% inferior a la que se cultivaba de media en el periodo 1.998-2.001 estimándose que ha habido 4.654 Ha. de las cuales el 45% estuvieron en Granada, hubo otro 22% en Málaga y ya porcentajes inferiores en el resto de las provincias. Los rendimientos medios han sido de unos 500 Kg./Ha. y la producción de 2.163 Tm., el 1% de toda la producida en España.
- **Yeros:** La superficie de yeros también ha disminuido a la mitad de los últimos cuatro años estimándose en 2.189 Ha, de las cuales el 66% estaban en Granada. Los rendimientos medios han sido inferiores a los 200 Kg./Ha.
- **Altramuz dulce:** Es otro cultivo de este grupo que en el periodo 1.998-2.001, ha visto reducida su superficie en una quinta parte, siendo Málaga y Córdoba las dos provincias que más superficie le dedicaron estimándose que en toda Andalucía hubo 541 Ha. que produjeron 536 Tm.

TUBÉRCULOS PARA CONSUMO HUMANO

La superficie de patata de media estación es decir de la patata que se recoge entre el 15 de junio y el 15 de septiembre se ha estimado en 5.107 Ha, casi un 25% inferior a la del año pasado. Este importante descenso se ha debido a que esta campaña las lluvias de enero-febrero-marzo estorbaron las siembras de patata temprana y de media estación y ante el temor a un posible descenso de precios que hubo en junio se adelantaron las recolecciones de patata que pasó así a ser temprana quedando en el campo en verano tan solo los pequeños huertos cuya producción se destina a los mercados locales. Los rendimientos medios han sido de unos 25.000 Kg./Ha. y la producción de 128.211, el 10% de toda la patata recogida en España en este periodo.

CULTIVOS INDUSTRIALES

La superficie de remolacha azucarera de recolección en verano se ha estimado en 38.171 Ha, un 15% inferior a la del año 2.002 y hasta un 22% más baja que la sembrada de media en los últimos 4 años. Las lluvias del otoño e invierno perjudicaron al cultivo no solo impidiendo las siembras sino más adelante estorbando el adecuado crecimiento de las raíces. Por este motivo los rendimientos medios han sido sobre un 10% inferiores a los del año anterior y la producción esperada va a ser hasta un 23% más baja que la del año 2.002. En Andalucía se encuentra el 96% de toda la remolacha de verano que se siembra en España y el 38% de toda la remolacha tanto de verano como de invierno que se ha estimado que se ha sembrado este año a nivel nacional.

La superficie de algodón tras la nueva legislación que limita el número de hectáreas que pueden sembrarse ha sido de 93.077 Ha, un 11% superior a la del año 2.002 pero un 4% más baja que la media sembrada en el periodo 1.998-2.001. La climatología no ha sido muy favorable para este cultivo estimándose inicialmente que los rendimientos van a ser de unos 3.500 Kg./Ha, algo inferiores a los del año pasado.

Por lo que se refiere al girasol, la superficie del mismo ha vuelto a bajar en relación al año 2.002 a pesar de que en un principio se pensó que ocuparía los terrenos de cereal que no se pudieron sembrar en invierno por las lluvias. El calor de junio-julio y los vientos de Levante perjudicaron la correcta granazón del cultivo estimándose que se van a conseguir unos rendimientos medios de unos 1.100 Kg./Ha. y una producción de 336.339 Tm, un 12% más baja que la del año pasado.

Como ya se decía en el Boletín anterior este año prácticamente ha dejado de sembrarse soja en nuestra Comunidad, anotándose tan solo un campo de 5 Ha. en la provincia de Sevilla.

Igualmente la superficie de colza ha descendido desde las 6.500 Ha. que se sembraron de media en el periodo 1.998-2.001 hasta las cerca de 250 Ha. que se han sembrado esta campaña de las cuales más del 50% estuvieron también en la provincia de Sevilla.

Por último de tabaco se han sembrado 1.400 Ha. casi las mismas que el año pasado que vienen a suponer el 10% de todas las que hay a nivel nacional.

CULTIVOS FORRAJEROS

La superficie de maíz forrajero se ha estimado en 3.115 Ha, un 2% superior a la del 2.002 pero un 22% más baja que la que hubo de media en los últimos 4 años. La producción se calcula en 150.485 Tm, el 4% de todo el producido en España.

De alfalfa se ha estimado que hay 6.745 Ha. (el 3% de toda la que hay en España) habiendo descendido un 6% en relación al año pasado.

Por último de veza para forraje se calcula que se han sembrado 6.300 a, un 30% menos que en el año 2.002 y hasta un 53% menos que en el año 2.002 y hasta un 53% menos que las que hubo de media en los últimos cuatro años, suponiendo el 9% de todas las sembradas en España.

HORTALIZAS

Durante el mes de agosto se ha realizado el avance de superficies y producciones de los siguientes cultivos pertenecientes a este grupo:

- Calabacín total: Cuando ya se sabe con una mayor exactitud la superficie sembrada al aire libre de calabacín se da una estimación del total cultivado tanto en invernadero como sin protección llegándose a 4.753 Ha, un 2% menos que el año pasado pero un 8% más que el que hubo de media en el periodo 1.998-2.001. Almería con 4.000 Ha. (84% del total) es con gran diferencia la primera provincia productora y en ella solo el 1% se cultivó al aire libre y el otro 99% lo fue bajo abrigo.

- Pepino total: La superficie de este año estimada en 5.937 Ha. descendió un 3% en relación al año 2.002 estando también un 3% en relación al año 2.002 estando también en Almería el mayor porcentaje (62%).
- Berenjena total: A esta hortícola se le dedicaron 2.211 Ha, un 4% menos que en el 2.002 y hasta un 6% también menos que la media que hubo en los últimos cuatro años. También fue la provincia de Almería la principal productora andaluza de berenjena con el 53% del total de la superficie.
- Tomate de recolección junio-septiembre: El tomate que se recoge en estas fechas se siembra mayoritariamente al aire libre y en esta campaña se ha visto negativamente afectado por el excesivo calor del verano por lo que han descendido los rendimientos sobre un 6% en relación al año pasado lo que unido al ligero descenso en las superficies sembradas hace que haya bajado la producción un 8% en comparación con la del año 2.002.
- Tomate conserva: En Andalucía se siembra poca superficie de tomate con destino a la transformación pues las 2.200 Ha. que se estima que ha habido y que están localizadas básicamente en las provincias de Sevilla (zona del Bajo Guadalquivir) y Cádiz (zona de Rota) suponen tan solo el 7% de todo el tomate de conserva sembrado en España.
- Fresa y fresón: Este año se sembraron 7.425 Ha. de fresa de la cual el 96% estaban en la provincia de Huelva. Esa superficie ha sido ligeramente superior a la del año pasado pero hasta un 10% más baja que la que hubo de media en el periodo 1.998-2.001 y viene a ser el 91% de toda la fresa sembrada en España. La climatología del invierno y parte de la primavera fue muy adversa esta campaña para este cultivo bajando los rendimientos casi un 30% en relación al año pasado y siendo la producción total hasta un 21% inferior a la del 2.002.
- Ajo: La superficie estimada de ajo ha sido de 6.750 Ha, un 8% inferior a la del año pasado y un 4% más baja que la que hubo de media en los últimos cuatro años. Córdoba con 3.000 Ha. (44%) es la principal provincia productora, seguida por Granada con otro 27%. Con unos rendimientos medios superiores a los 9.500 Kg./Ha, la producción se ha estimado en 64.863 Tm, el 34% de todo el producido a nivel nacional.
- Cebolla: La superficie de cebolla ha sido de 5.219 Ha, un 16% más que en el 2.002. De esas Ha. hubo un 27% de cebolla tipo Babosa, otro 61% de cebolla tipo grano y medio grano y el restante 12% se sembró con “otras cebollas”. En España se estima que va a haber 22.000 Ha. dedicadas a este cultivo de las cuales el 23% se encontraba en nuestra Comunidad. Los rendimientos medios esperados son de 38.650 Kg./Ha. y la producción de 201.694 Tm, un 35% superior a la del año pasado.

CÍTRICOS

A lo largo del mes de agosto se ha realizado el Primer Aforo para estimar las producciones de las especies incluidas en este grupo con los siguientes resultados:

- Naranja dulce: Según el aforo arriba mencionado se espera una producción de 998.332 Tm, un 1% superior a la del año pasado y hasta un 42% mayor que la cortada de media en el periodo 1.998-2.001 gracias a la entrada en producción de las nuevas plantaciones realizadas principalmente en Huelva, Sevilla, cifra que además es la mayor nunca alcanzada hasta la fecha por esta especie en nuestra Comunidad. Por provincias Sevilla es la principal productora con 324.850 Tm. (33%), seguida por Huelva (20%), Almería (16%) y Córdoba (13%). En estas fechas, la producción espera a nivel de toda España es de 3.034.000 Tm, de las cuales el 33% se recogerán en nuestra Comunidad.
- Mandarina: La producción estimada es de 158.665 Tm, un 6% superior a la del año pasado y hasta un 57% mayor que la recolectada de media en los últimos 4 años. Al igual que en el caso de la naranja, la entrada progresiva en producción de las nuevas plantaciones realizadas en los últimos años es la causa de los incrementos. Por provincias, Huelva es la primera productora con el 41% seguida por Almería (22%) y Córdoba (13%). En esta especie, la producción andaluza supone tan solo el 8% del total recogido en España.
- Limón: Según el primer aforo, la producción esperada va a ser de 154.127 Tm, casi igual a la del año pasado y un 2% superior a la recogida de media en los últimos cuatro años. Como viene sucediendo todos los años, Málaga es la primera provincia andaluza productora de limones con el 76% del total seguida por Almería con otro 22% recolectándose en ellas el 98% de todo el limón que se produce en nuestra Comunidad que a su vez es el 15% del que se estima que se va a recoger a nivel nacional.

FRUTALES NO CÍTRICOS

La situación por especies es la siguiente:

- Manzana de mesa: La producción de manzana apenas reviste importancia en Andalucía estimándose la misma en 9.549 Tm., el 1% de toda la producida en España. Esa cifra viene a ser parecida a la del año anterior, pero supone un descenso del 32% en relación a la media 1.998-2.001 siendo Granada y Almería las dos principales provincias productoras.
- Pera: Es otro frutal al que también se le dedica poca superficie en nuestra Comunidad. La producción esperada este año es de 18.304 Tm, un 13% menos que el año pasado suponiendo el 3% de toda la que se estima que se recogerá a nivel nacional.
- Cerezo y guindo: Se han recogido 9.841 Tm, de las cuales 4.000 Tm (el 41%) lo fueron en la provincia de Granada y otras 4.200 (43%) en Jaén. A consecuencia de la climatología de abril y mayo la producción ha sido este año un 30% inferior a la del 2.002, aunque gracias a la entrada en la plena producción de las nuevas plantaciones efectuadas en las dos provincias antes reseñadas, ha resultado un 10% superior a la cosechada de media en los últimos cuatro años. En España se estima que se han recogido 88.000 Tm, siendo las Toneladas andaluzas el 11% de esa cifra.

- Melocotón total: Bajo este epígrafe se incluye la suma de melocotones y nectarinas producidas este año que se ha estimado en 148.055 Tm. de las cuales 71.907 Tm. (el 49%) corresponden a melocotones y 76.1148 Tm. (el 51%) a nectarinas. Sevilla con 106.971 Tm. (el 72%) es con diferencia la primera provincia productora, seguida por Granada (11%) y Huelva (9%).
- Almendro: Las lluvias que tuvieron lugar en la época de la floración, algunas heladas tardías y los fuertes calores del verano han sido la causa de que la producción de almendra de este año se estime en 44.378 Tm, un 46% menos que en el 2.002 y hasta un 16% más baja que la recogida de media en el periodo 1.998-2.001, suponiendo el 21% de toda la que se recogerá a nivel nacional.

VIÑEDO

Uva de mesa: En principio se espera una producción de 40.120 Tm, un 3% superior a la del año pasado pero un 10% más baja que la media de los años 1.998-2.001. Sevilla es actualmente la principal productora con 20.472 Tm. (51% del total) seguida por Almería (20%) y Málaga (12%).

Uva de vinificación: Aunque a la fecha en que se emite este avance ya han empezado las recolecciones, todavía no se sabe con exactitud la influencia que hayan podido tener sobre este cultivo las altas temperaturas del verano. En principio se avanza una producción de 255.384 Tm, un 12% inferior a la del año anterior y un 3% también más baja que la vendimiada de media en los últimos cuatro años. Cádiz con 105.000 Tm (41%) es la primera provincia productora seguida por Córdoba (28%) y Huelva (19%).

OLIVAR

Aceituna de mesa: Realizado el primer aforo de olivar se estima que la producción de esta campaña va a ser de 385.883 Tm, un 31% superior a la del año pasado y un 33% también mayor que la media de los últimos cuatro años, suponiendo el 85% de toda la aceituna de mesa que se va a producir en España. Por provincias, Sevilla es como todos los años la primera productora con 295.000 Tm. (76% del total), seguida por Málaga (10%) y Córdoba (9%).

Aceituna de almazara: Al igual que ocurre con la aceituna de mesa, la baja cosecha del año pasado, las propicias condiciones meteorológicas que han sido casi en todas las zonas favorables al cultivo y la entrada en la plena producción de las nuevas plantaciones efectuadas en la comunidad han dado como resultado una cosecha de aceituna que en principio se ha estimado en 1.003.440 Tm, un 42% superior a la del año 2.002 y un 27% también mayor que la media de los últimos 4 años. Esa cifra supone el 86% de toda la que se afora de momento en toda España. En cuanto al aceite se estima que se pueden producir 1.003.440 Tm, de las cuales el 59% se extraerían en Jaén, otro 21% se producirá en Córdoba y ya cantidades inferiores en las otras provincias como en Sevilla, Málaga y Granada donde habrá un 6% en cada una. No obstante estas cifras aún pueden estar sujetas a modificaciones pues la climatología de otoño tiene una importancia decisiva en este cultivo.

CUADRO 1

AVANCE DE SUPERFICIES Y PRODUCCIONES. ANDALUCÍA. AGOSTO DE 2.003

Andalucía.	Superficies (Has)				Producciones (Tm)				% VARIACIÓN			
				Media				Media	Superficie		Producción	
AGOSTO 2.003	(*)	2003	2002	98-01	(*)	2.003	2.002	98-01	% 02	% 98-01	% 02	% 98-01
CULTIVOS												
CEREALES												
Trigo total	6	561.187	576.470	545.978	8	1.561.306	1.650.316	1.135.680	-2,7	2,8	-5,4	37,5
Trigo blando	6	53.635	59.184	77.124	8	174.191	186.988	170.710	-9,4	-30,5	-6,8	2,0
Trigo duro	6	507.552	517.286	468.854	8	1.387.115	1.463.328	964.970	-1,9	8,3	-5,2	43,7
Cebada total	6	91.092	93.134	107.005	8	151.157	162.651	176.477	-2,2	-14,9	-7,1	-14,3
Cebada 2 carreras	6	26.246	33.339	41.336	8	58.607	65.573	78.830	-21,3	-36,5	-10,6	-25,7
Cebada 6 carreras	6	64.846	59.795	65.669	8	92.550	97.078	97.647	8,4	-1,3	-4,7	-5,2
Avena	6	56.409	52.816	62.508	8	90.952	85.097	82.771	6,8	-9,8	6,9	9,9
Centeno	6	264	260	881	8	146	231	589	1,5	-70,0	-37,0	-75,3
Triticale	6	14.743	14.559	17.486	7	40.296	43.467	35.501	1,3	-15,7	-7,3	13,5
Arroz	6	39.525	39.506	38.833	8	333.738	337.135	334.032	0,0	1,8	-1,0	-0,1
Maíz	6	48.639	50.711	42.140			595.151	396.129	-4,1	15,4		
Sorgo	6	1.112	1.251	2.175	7	8.610	7.398	9.679	-11,1	-48,9	16,4	-11,0
LEGUMINOSAS GRANO												
Judías secas	8	255	312	463	8	348	474	602	-18,3	-44,9	-26,6	-42,2
Garbanzos	8	22.115	33.155	31.671	8	15.929	23.727	17.190	-33,3	-30,2	-32,9	-7,3
Lentejas	8	129	176	376	8	45	72	166	-26,7	-65,7	-37,8	-73,0
Habas secas	8	27.118	23.578	7.594	8	38.406	32.606	7.011	15,0	257,1	17,8	447,8
Guisantes secos	8	8.132	5.206	2.293	8	8.380	6.191	1.848	47,7	254,6	35,4	353,5
Veza	8	4.654	5.200	15.009	8	2.163	2.384	6.638	-10,5	-69,0	-9,3	-67,4
Yeros	8	2.189	2.318	4.934	8	336	704	1.602	-5,6	-55,6	-52,3	-79,0
Altramuz dulce	8	541	1.331	2.430	8	536	1.229	1.804	-59,4	-77,7	-56,4	-70,3
TUBÉRCULOS CONS. HUMANO												
Patata total	7	20.932	23.083	23.940		!	598.706	546.959	-9,3	-12,6	#¡VALOR!	#¡VALOR!
Patata extratemprana	4	1.450	1.862	1.765	4	39.168	41.359	36.269	-22,1	-17,8	-5,3	8,0
Patata temprana	6	10.731	10.662	11.307	6	257.304	286.734	255.615	0,6	-5,1	-10,3	0,7
Patata media estación	7	5.107	6.760	6.859	8	128.211	175.163	170.050	-24,5	-25,5	-26,8	-24,6
Patata tardía	7	3.644	3.799	4.009			95.450	85.025	-4,1	-9,1	#¡VALOR!	#¡VALOR!
CULTIV. INDUSTRIALES HEF.B.												
Remolacha azuc. (rec. verano)	6	38.171	44.689	48.699	8	2.019.283	2.604.065	2.369.170	-14,6	-21,6	-22,5	-14,8
Algodón (bruto)	8	93.077	84.176	96.509	8	325.797	308.000	327.783	10,6	-3,6	5,8	-0,6
Girasol	6	295.654	305.764	348.899	8	336.339	381.274	394.585	-3,3	-15,3	-11,8	-14,8
Soja	6	5	71	679	7	29	124	1.225	-92,9	-99,3	-76,6	-97,6
Cártamo		0	7	44		0	6	73	-98,9	-99,8	-98,7	-99,9
Colza	6	247	439	6.553	6	273	551	7.213	-43,7	-96,2	-50,5	-96,2
Tabaco	6	1.400	1.403	1.532	8	4.200	4.207	4.455	-0,2	-8,6	-0,2	-5,7
CULTIVOS FORRAJEROS												
Maíz forrajero	8	3.115	3.054	4.009	8	150.485	137.961	170.193	2,0	-22,3	9,1	-11,6
Alfalfa	8	6.745	7.188	8.622	8	428.475	418.259	501.112	-6,2	-21,8	2,4	-14,5
Veza para forraje	8	6.300	8.984	13.376	8	78.980	103.447	117.874	-29,9	-52,9	-23,7	-33,0
HORTALIZAS												
Col total			1.524	1.688			51.171	52.104				
Espárragos	7	6.896	7.750	6.431	7	32.340	36.374	28.546	-11,0	7,2	-11,1	13,3
Lechuga			12.301	10.177			346.516	284.779				
Sandía	5	7.495	7.529	9.679	7	390.098	309.160	428.179	-0,5	-22,6	26,2	-8,9
Melón	4	9.265	9.370	11.131	7	271.645	252.252	349.709	-1,1	-16,8	7,7	-22,3
Calabacín total	8	4.753	4.823	4.405	8	251.551	256.341	241.748	-1,5	7,9	-1,9	4,1
Calabacín protegido	1	4.088	4.154	3.603	4	227.251	231.737	208.375	-1,6	13,5	-1,9	9,1
Calabacín aire libre	8	665	669	801	8	24.300	24.604	33.373	-0,6	-17,0	-1,2	-27,2
Pepino total	8	5.937	6.141	5.246	8	460.530	440.954	385.120	-3,3	13,2	4,4	19,6
Pepino protegido	1	5.327	5.431	4.366	4	444.785	420.660	358.050	-1,9	22,0	5,7	24,2
Pepino aire libre	8	610	710	880	8	15.745	20.294	27.070	-14,1	-30,7	-22,4	-41,8
Berenjena total	8	2.211	2.298	2.366	8	105.153	106.684	105.860	-3,8	-6,6	-1,4	-0,7
Berenjena aire libre	8	825	924	1.074	8	23.090	25.474	30.040	-10,7	-23,2	-9,4	-23,1
Berenjena protegida	1	1.386	1.374	1.270	4	82.063	81.210	75.821	0,9	9,1	1,1	8,2
Tomate total	7	16.640	17.717	16.572			1.352.101	1.217.560	-6,1	0,4		
Tomate enero-mayo	5	6.760	7.360	7.487	5	604.351	651.616	596.989	-8,2	-9,7	-7,3	1,2
Tomate jun-sept.(incluye t.conserva)	4	6.585	6.712	6.183	8	359.488	391.462	335.743	-1,9	6,5	-8,2	7,1
Tomate octubre-diciembre	7	3.295	3.645	2.902			309.023	284.828	-9,6	13,5	#¡VALOR!	#¡VALOR!
Tomate conserva	6	2.200	2.050	1.532	8	127.000	124.750	114.258	7,3	43,6	1,8	11,2
Pimiento	6	12.570	12.980	11.981	6	673.950	691.131	603.007	-3,2	4,9	-2,5	11,8
Fresa y Fresón	6	7.425	7.095	8.262	8	247.479	312.831	314.743	4,7	-10,1	-20,9	-21,4
Alcachofa	6	2.420	2.895	2.127	6	31.374	39.771	27.490	-16,4	13,8	-21,1	14,1
Coliflor	5	1.350	1.551	1.349	1	36.829	43.529	35.728	-13,0	0,1	-15,4	3,1
Ajo	8	6.750	7.339	7.011	8	64.863	65.821	65.480	-8,0	-3,7	-1,5	-0,9

BOLETÍN BIMESTRAL DE INFORMACIÓN AGRARIA

Andalucía.	Superficies (Has)				Producciones (Tm)				% VARIACIÓN			
				Media				Media	Superficie		Producción	
AGOSTO 2.003	(*)	2003	2002	98-01	(*)	2.003	2.002	98-01	% 02	% 98-01	% 02	% 98-01
CULTIVOS												
Cebolla total	8	5.219	4.510	4.574	8	201.694	149.177	168.052	15,7	14,1	35,2	20,0
Cebolla babosa	8	1.340	1.293	1.014	8	49.621	37.881	31.788	3,6	32,1	31,0	56,1
Cebolla grano y medio grano	6	3.206	2.593	2.812	8	130.123	93.995	109.663	23,6	14,0	38,4	18,7
Otras cebollas	8	673	624	748	8	21.950	17.301	26.601	7,9	-10,0	26,9	-17,5
Zanahoria	6	3.708	3.949	3.237	6	221.909	225.217	179.055	-6,1	14,6	-1,5	23,9
Judías verdes	5	8.911	9.741	9.825	5	142.358	143.444	162.111	-8,5	-9,3	-0,8	-12,2
Guisantes verdes	6	569	667	740	6	4.734	6.945	7.430	-14,7	-23,1	-31,8	-36,3
Habas verdes	6	2.675	2.433	3.473	6	27.544	26.381	27.830	9,9	-23,0	4,4	-1,0
FLORES Y PLANTAS ORNAM.												
Flor cortada (miles de unidades)	5	1.020	1.069	1.049	7	1.695.890	1.728.396	1.687.076	-4,6	-2,8	-1,9	0,5
Plantas Ornamen (miles unidades)	3	429	377	468	4	37.800	35.847	79.051	13,8	-8,3	5,4	-52,2
CÍTRICOS												
Naranja dulce			42.958	37.618	8	998.332	990.606	703.701			0,8	41,9
Mandarino			9.091	9.227	8	158.665	150.036	101.409			5,8	56,5
Limonero				7.622	8	154.127	153.806	151.682			0,2	1,6
FRUTALES NO CÍTRICOS												
Manzano			626	838	8	9.549	9.522	13.934			0,3	-31,5
Peral			1.179	1.249	8	18.304	20.987	19.985			-12,8	-8,4
Níspero			1.278	1.173	6	12.991	13.581	12.300			-4,3	5,6
Albaricoquero			239	328	6	2.490	2.259	2.590			10,2	-3,9
Cerezo y guindo			3.220	3.684	7	9.841	13.618	8.646			-27,7	13,8
Melocotón total			11.145	10.088	8	148.055	154.264	116.786			-4,0	26,8
Melocotón			6.560	6.232	8	71.907	77.202	65.080			-6,9	10,5
Nectarina			4.585	3.861	8	76.148	77.062	51.707			-1,2	47,3
Ciruelo			2.633	2.065	6	24.155	25.188	20.794			-4,1	16,2
Chirimoyo			3.268	3.105			30.034	33.521				
Aguacate			8.137	7.769			68.038	58.570				
Almendro			195.561	197.512	8	44.378	82.568	52.923			-46,3	-16,1
OLIVAR												
Olivar aceituna mesa			97.506	106.102	8	385.883	295.174	290.186			30,7	33,0
Olivar aceituna almazara			1.406.385	1.364.863	8	4.877.681	3.276.167	3.717.176			48,9	31,2
Aceite de oliva					8	1.003.440	708.737	788.588			41,6	27,2
VIÑEDO												
Viñedo uva mesa			3.755	4.391	8	40.120	39.064	44.642			2,7	-10,1
Viñedo uva vinificación			37.856	38.565	8	255.384	290.636	263.955			-12,1	-3,2
Vino + mosto (prod. en Hl.)					8	1.931.094	2.113.498	1.740.584	!		-8,6	10,9
CULTIVOS INDUST. LEÑOSOS												
Alcaparra	4	3.727	3.854	3.838	4	176	434	593	-3,3	-2,9	-59,4	-70,3

CUADRO 1 (BIS)
AVANCE DE SUPERFICIES Y PRODUCCIONES. ALMERIA

Almería.	Superficies (Has)				Producciones (Tm)				% VARIACIÓN			
				Media				Media	Superficie		Producción	
AGOSTO 2.003												
CULTIVOS	(*)	2003	2002	98-01	(*)	2.003	2.002	98-01	% 02	%98-01	%02	%98-01
CEREALES												
Trigo total	7	5.620	5.845	4.933	8	4.754	7.263	3.923	-3,8	13,9	-34,5	21,2
Trigo blando	7	1.000	1.225	1.236	8	1.460	2.153	1.283	-18,4	-19,1	-32,2	13,8
Trigo duro	7	4.620	4.620	3.697	8	3.294	5.110	2.640	0,0	25,0	-35,5	24,8
Cebada total	7	10.950	10.700	11.244	8	19.470	21.230	18.074	2,3	-2,6	-8,3	7,7
Cebada 2 carreras		0	0	0		0	0	0				
Cebada 6 carreras	7	10.950	10.700	11.244	8	19.470	21.230	18.074	2,3	-2,6	-8,3	7,7
Avena	7	3.375	3.224	3.402	8	5.413	6.021	4.495	4,7	-0,8	-10,1	20,4
Centeno	7	55	50	69	8	17	65	52	10,0	-20,3	-73,8	-67,3
Triticale		0	0	0		0	0	0				
Arroz		0	0	0		0	0	0				
Maíz	7	22	32	53	8	93	137	177	-31,3	-58,5	-32,1	-47,5
Sorgo	7	19	20	9	7	37	44	24	-5,0	111,1	-15,9	54,2
LEGUMINOSAS GRANO												
Judías secas		0	0	0		0	0	0				
Garbanzos	8	51	45	358	8	18	25	77	13,3	-85,8	-28,0	-76,6
Lentejas	8	3	9	62	8	1	5	7	-66,7	-95,2	-80,0	-85,7
Habas secas	8	5	5	7	8	6	8	7	0,0	-28,6	-25,0	-14,3
Guisantes secos	8	7	12	13	8	10	16	7	-41,7	-46,2	-37,5	42,9
Veza	8	132	205	733	8	54	85	261	-35,6	-82,0	-36,5	-79,3
Yeros	8	638	577	1.913	8	258	292	731	10,6	-66,6	-11,6	-64,7
Altramuz dulce		0	0	0		0	0	0				
TUBÉRCULOS CONS. HUMANO												
Patata total	7	540	580	376	8	12.900	13.800	8.186	-6,9	43,6	-6,5	57,6
Patata extratemprana	4	50	60	20	4	1.000	1.200	579	-16,7	150,0	-16,7	72,7
Patata temprana	6	160	170	148	6	4.000	4.250	2.924	-5,9	8,1	-5,9	36,8
Patata media estación	8	280	300	134	8	7.000	7.500	3.188	-6,7	109,0	-6,7	119,6
Patata tardía	7	50	50	74	7	900	850	1.495	0,0	-32,4	5,9	-39,8
CULTIV. INDUSTRIALES HERB.												
Remolacha azuc. (rec. verano)		0	0	0		0	0	0				
Algodón (bruto)		0	0	0		0	0	0				
Girasol		0	0	0		0	0	0				
Soja		0	0	0		0	0	0				
Cártamo		0	0	0		0	0	0				
Colza		0	0	0		0	0	0				
Tabaco		0	0	0		0	0	0				
CULTIVOS FORRAJEROS												
Maíz forrajero	8	30	30	33	8	1.260	1.260	1.350	0,0	-9,1	0,0	-6,7
Alfalfa	8	115	115	128	8	6.900	6.900	7.125	0,0	-10,2	0,0	-3,2
Veza para forraje	8	25	25	48	8	1.250	1.259	1.581	0,0	-47,9	-0,7	-20,9
HORTALIZAS												
Col total			345	557			8.100	14.025				
Espárragos	7	26	26	10	7	182	169	76	0,0	160,0	7,7	139,5
Lechuga			5.454	5.252			130.389	125.597				
Sandía	5	3.770	3.770	5.624	7	278.500	200.210	323.736	0,0	-33,0	39,1	-14,0
Melón	4	4.600	4.600	6.002	7	172.200	163.024	229.780	0,0	-23,4	5,6	-25,1
Calabacín total	8	4.000	4.100	3.615	8	219.760	229.352	209.454	-2,4	10,7	-4,2	4,9
Calabacín protegido	8	3.950	4.038	3.518	6	217.260	226.128	204.093	-2,2	12,3	-3,9	6,5
Calabacín aire libre	8	50	62	97	8	2.500	3.224	5.361	-19,4	-48,5	-22,5	-53,4
Pepino total	8	3.700	3.800	3.569	8	277.500	262.200	286.227	-2,6	3,7	5,8	-3,0
Pepino protegido	8	3.700	3.800	3.569	8	277.500	262.200	286.227	-2,6	3,7	5,8	-3,0
Pepino aire libre		0	0	0		0	0	0				
Berenjena total	8	1.170	1.170	1.098	8	70.200	70.200	66.425	0,0	6,6	0,0	5,7
Berenjena aire libre		0	0	0		0	0	0				
Berenjena protegida	4	1.170	1.170	1.098	4	70.200	70.200	66.425	0,0	6,6	0,0	5,7
Tomate total	8	8.350	8.200	8.179			806.736	726.221	1,8	2,1		
Tomate enero-mayo	4	5.150	5.100	5.829	5	500.176	500.176	469.762	1,0	-11,6	0,0	6,5
Tomate jun-sept.(incluye t.conserva)	8	1.000	900	1.008	8	85.800	88.741	77.179	11,1	-0,8	-3,3	11,2
Tomate octubre-diciembre	7	2.200	2.200	1.342			217.819	179.280	0,0	63,9		
Tomate conserva	7	50	50	120	8	1.750	1.750	8.159	0,0	-58,3	0,0	-78,6
Pimiento	6	8.600	8.550	8.386	6	516.000	542.925	482.155	0,6	2,6	-5,0	7,0
Fresa y Fresón		0	0	0		0	0	0				
Alcachofa	6	215	230	227	6	3.655	3.910	3.535	-6,5	-5,3	-6,5	3,4
Coliflor	5	60	60	95	5	1.500	1.500	2.448	0,0	-36,8	0,0	-38,7
Ajo	8	20	25	27	8	160	200	216	-20,0	-25,9	-20,0	-25,9
Cebolla total	8	68	72	61	8	1.134	1.224	1.379	-5,6	11,5	-7,4	-17,8
Cebolla babosa	8	18	20	25	8	324	360	555	-10,0	-28,0	-10,0	-41,6
Cebolla grano y medio grano	7	35	40	36	8	630	720	824	-12,5	-2,8	-12,5	-23,5
Otras cebollas (Cebolleta)	8	15	12	0	8	180	144	0	25,0		25,0	
Zanahoria	6	2	2	3	6	40	40	83	0,0	-33,3	0,0	-51,8
Judías verdes	5	4.100	4.100	4.750	5	64.969	64.970	79.960	0,0	-13,7	-0,0	-18,7

BOLETÍN BIMESTRAL DE INFORMACIÓN AGRARIA

Almería.	Superficies (Has)				Producciones (Tm)				% VARIACIÓN			
				Media				Media	Superficie		Producción	
AGOSTO 2.003	(*)	2003	2002	98-01	(*)	2.003	2.002	98-01	% 02	%98-01	%02	%98-01
CULTIVOS												
Guisantes verdes	6	27	40	62	6	300	270	578	-32,5	-56,5	11,1	-48,1
Habas verdes	6	225	250	220	6	2.700	3.000	2.606	-10,0	2,3	-10,0	3,6
FLORES Y PLANTAS ORNAM.												
Flor cortada (miles de unidades)	7	40	40	51	7	19.440	19.440	50.799	0,0	-21,6	0,0	-61,7
Plantas Ornamentales (miles unidades)	4	86	86	81	4	13.072	13.072	11.816	0,0	6,2	0,0	10,6
CÍTRICOS												
Naranja dulce			5.855	6.824	8	154.992	156.973	127.245			-1,3	21,8
Mandarino			1.321	2.455	8	35.390	34.280	27.221			3,2	30,0
Limonero			1.869	1.473	8	34.278	34.278	31.369			0,0	9,3
FRUTALES NO CÍTRICOS												
Manzano			133	154	8	2.115	2.167	2.271			-2,4	-6,9
Peral			39	76	8	427	421	758			1,4	-43,7
Níspero			30	41	6	300	303	399			-1,0	-24,8
Albaricoquero			21	37	6	242	212	354			14,2	-31,6
Cerezo y guindo			50	49	7	325	234	154			38,9	111,0
Melocotón total			34	98	8	321	312	979			2,9	-67,2
Melocotón			31	96	8	295	288	966			2,4	-69,5
Nectarina			3	2	8	26	24	13			8,3	100,0
Ciruelo			69	120	6	414	417	731			-0,7	-43,4
Chirimoyo			3	4			45	60				
Aguacate			22	31			110	271				
Almendro			89.644	89.644	8	27.024	50.994	30.401			-47,0	-11,1
OLIVAR												
Olivar aceituna mesa			0	0	8	2.583	2.382	1.304			8,4	98,1
Olivar aceituna almazara			15.900	15.148	8	49.068	39.277	33.975			24,9	44,4
Aceite de oliva					8	10.305	8.248	6.472			24,9	59,2
VIÑEDO												
Viñedo uva mesa			498	914	8	7.997	7.997	17.678			0,0	-54,8
Viñedo uva vinificación			1.147	1.125	8	4.800	4.800	5.986			0,0	-19,8
Vino + mosto (prod. en Hl.)					8	54.430	54.430	40.239			0,0	35,3
CULTIVOS INDUST. LEÑOSOS												
Alcaparra	4	3.515	3.515	3.515	4	71	95	111	0,0	0,0	-25,3	-36,0

CUADRO Nº 1 (BIS)
AVANCE DE SUPERFICIES Y PRODUCCIONES. CADIZ

Cádiz.	Superficies (Has)				Producciones (Tm)				% VARIACIÓN			
				Media				Media	Superficie		Producción	
AGOSTO 2.003												
CULTIVOS	(*)	2003	2002	98-01	(*)	2.003	2.002	98-01	% 02	%98-01	% 02	%98-01
CEREALES												
Trigo total	7	94.709	97.989	97.342	8	242.500	229.700	203.941	-3,3	-2,7	5,6	18,9
Trigo blando	7	7.820	8.036	7.777	8	25.500	23.200	17.822	-2,7	0,6	9,9	43,1
Trigo duro	7	86.889	89.953	89.565	8	217.000	206.500	186.119	-3,4	-3,0	5,1	16,6
Cebada total	7	3.912	5.707	5.301	8	11.130	12.200	10.621	-31,5	-26,2	-8,8	4,8
Cebada 2 carreras	7	3.012	4.773	3.745	8	8.580	10.500	7.475	-36,9	-19,6	-18,3	14,8
Cebada 6 carreras	7	900	934	1.556	8	2.550	1.700	3.146	-3,6	-42,2	50,0	-18,9
Avena	7	5.450	6.767	6.301	8	16.300	15.500	13.308	-19,5	-13,5	5,2	22,5
Centeno		0	0	0		0	0	0				
Triticale	6	3.821	3.204	2.595	6	11.470	9.500	5.981	19,3	47,2	20,7	91,8
Arroz	7	2.850	2.833	2.777	8	22.000	22.664	23.470	0,6	2,6	-2,9	-6,3
Maíz	7	3.980	3.750	3.837	8	47.000	54.000	44.055	6,1	3,7	-13,0	6,7
Sorgo	7	750	725	1.251	7	6.400	4.200	4.751	3,4	-40,0	52,4	34,7
LEGUMINOSAS GRANO												
Judías secas		0	5	7		0	4	9	-99,8	-99,9	-99,8	-99,9
Garbanzos	8	4.100	6.050	3.605	8	3.700	6.100	2.729	-32,2	13,7	-39,3	35,6
Lentejas		0	0	2		0	0	2		-99,5		-99,5
Habas secas	8	3.000	2.710	1.771	8	2.400	2.300	1.287	10,7	69,4	4,3	86,5
Guisantes secos	8	510	325	257	8	400	292	197	56,9	98,4	37,0	103,0
Veza	8	50	131	249	8	40	111	140	-61,8	-79,9	-64,0	-71,4
Yeros	8	25	0	13	8	20	0	13		92,3		53,8
Altramuz dulce	8	10	0	20	8	8	0	22	0,0			
TUBÉRCULOS CONS. HUMANO												
Patata total	4	3.620	3.600	2.618			91.600	61.103	0,6	38,3		
Patata extratemprana	4	520	500	407	4	13.100	12.600	9.360	4,0	27,8	4,0	40,0
Patata temprana	6	1.000	1.000	761	6	25.000	25.000	17.250	0,0	31,4	0,0	44,9
Patata media estación	6	1.000	1.100	720	8	27.500	27.500	17.166	-9,1	38,9	0,0	60,2
Patata tardía	7	1.100	1.000	730			26.500	17.327	10,0	50,7		
CULTIV. INDUSTRIALES HERB.												
Remolacha azuc. (rec. verano)	6	18.000	21.500	24.898	8	760.000	1.044.000	1.025.867	-16,3	-27,7	-27,2	-25,9
Algodón (bruto)	8	15.733	12.775	15.185	8	49.955	44.652	48.855	23,2	3,6	11,9	2,3
Girasol	6	49.200	46.200	50.051	8	76.200	72.100	52.475	6,5	-1,7	5,7	45,2
Soja		0	0	45		0	0	89				
Cártamo		0	0	0		0	0	0				
Colza	7	16	15	150	7	14	15	164	6,7	-89,3	-6,7	-91,5
Tabaco		0	0	0		0	0	0				
CULTIVOS FORRAJEROS												
Maíz forrajero	8	330	320	273	8	11.100	11.000	10.255	3,1	20,9	0,9	8,2
Alfalfa	8	700	700	676	8	30.500	31.000	29.889	0,0	3,6	-1,6	2,0
Veza para forraje	8	135	1.100	98	8	4.400	44.500	3.434	-87,7	37,8	-90,1	28,1
HORTALIZAS												
Col total			310	291			13.500	12.573				
Espárragos	7	610	600	464	7	3.100	3.100	2.494	1,7	31,5	0,0	24,3
Lechuga			560	560			25.900	25.413				
Sandía	4	750	750	748	7	17.500	17.900	16.023	0,0	0,3	-2,2	9,2
Melón	4	950	1.000	864	7	15.600	16.500	18.483	-5,0	10,0	-5,5	-15,6
Calabacín total	8	252	250	218	8	11.300	11.200	10.287	0,8	15,6	0,9	9,8
Calabacín protegido	1	22	25	0	4	1.300	1.250	0	-12,0		4,0	
Calabacín aire libre	8	230	225	218	8	10.000	9.950	10.287	2,2	5,5	0,5	-2,8
Pepino total	8	145	143	137	8	6.400	6.250	6.081	1,4	5,8	2,4	5,2
Pepino protegido	1	25	28	5	4	1.400	1.350	291	-10,7	400,0	3,7	381,1
Pepino aire libre	8	120	115	132	8	5.000	4.900	5.790	4,3	-9,1	2,0	-13,6
Berenjena total	8	338	343	327	8	11.800	12.250	10.932	-1,5	3,4	-3,7	7,9
Berenjena aire libre	8	320	325	323	8	11.000	11.500	10.730	-1,5	-0,9	-4,3	2,5
Berenjena protegida	1	18	18	4	4	800	750	203	0,0	350,0	6,7	294,1
Tomate total	8	1.655	2.455	1.989			97.300	114.241	-32,6	-16,8	#1VALOR!	#1VALOR!
Tomate enero-mayo	5	435	435	477	5	17.500	17.500	27.089	0,0	-8,8	0,0	-35,4
Tomate jun-sept. (incluye t.conserva)	4	700	1.500	533	8	29.100	59.000	28.942	-53,3	31,3	-50,7	0,5
Tomate octubre-diciembre	7	520	520	979			20.800	58.210	0,0	-46,9		
Tomate conserva	6	600	800	467	8	24.500	39.000	53.675	-25,0	28,5	-37,2	-54,4
Pimiento	5	1.350	1.350	1.179	6	60.000	51.000	53.711	0,0	14,5	17,6	11,7
Fresa y Fresón	8	200	210	175	8	7.500	7.000	8.718	-4,8	14,3	7,1	-14,0
Alcachofa	6	390	380	350	6	7.000	6.900	5.379	2,6	11,4	1,4	30,1
Coliflor	5	335	325	308	5	14.000	14.000	13.275	3,1	8,8	0,0	5,5
Ajo	8	200	180	152	8	2.200	1.950	1.738	11,1	31,6	12,8	26,6
Cebolla total	4	750	750	635	8	19.000	19.400	23.157	0,0	18,1	-2,1	-18,0
Cebolla babosa	8	160	160	115	8	4.000	4.000	4.046	0,0	39,1	0,0	-1,1
Cebolla grano y medio grano	6	380	360	282	8	9.800	9.600	9.095	5,6	34,8	2,1	7,8
Otras cebollas	8	210	230	238	8	5.200	5.800	10.016	-8,7	-11,8	-10,3	-48,1

BOLETÍN BIMESTRAL DE INFORMACIÓN AGRARIA

Cádiz.	Superficies (Has)				Producciones (Tm)				% VARIACIÓN			
				Media				Media	Superficie		Producción	
AGOSTO 2.003	(*)	2003	2002	98-01	(*)	2.003	2.002	98-01	% 02	%98-01	% 02	%98-01
CULTIVOS												
Zanahoria	2	3.100	3.200	2.678	4	196.500	196.500	161.945	-3,1	15,8	0,0	21,3
Judías verdes	5	345	340	290	5	6.100	1.500	12.997	1,5	19,0	306,7	-53,1
Guisantes verdes	6	160	170	114	6	1.650	2.300	1.684	-5,9	40,4	-28,3	-2,0
Habas verdes	6	270	240	209	6	3.150	3.600	3.028	12,5	29,2	-12,5	4,0
FLORES Y PLANTAS ORNAM.												
Flor cortada (miles de unidades)	3	737	735	614	7	1.397.000	1.396.200	1.195.365	0,3	20,0	0,1	16,9
Plantas Ornamentales (miles unidades)	3	18	18	9	4	1.100	1.100	788	0,0	100,0	0,0	39,6
CÍTRICOS												
Naranja dulce			1.687	1.656	8	60.300	60.700	37.063			-0,7	62,7
Mandarino			792	594	8	21.100	18.500	11.883			14,1	77,6
Limonero			15	14	8	580	540	203			7,4	185,7
FRUTALES NO CÍTRICOS												
Manzano			10	6	8	10	60	40			-83,3	-75,0
Peral			80	64	8	250	560	423			-55,4	-40,9
Níspero			27	13	4	40	81	36			-50,6	11,1
Albaricoquero			12	5	6	25	78	33			-67,9	-24,2
Cerezo y guindo			0	0		0	0	0				
Melocotón total			38	31	8	150	209	154			-28,2	-2,6
Melocotón			37	30	8	150	204	151			-26,5	-0,7
Nectarina			1	1		0	5	3			-99,8	-99,7
Ciruelo			35	26	6	25	175	120			-85,7	-79,2
Chirimoyo			41	24			16	135				
Aguacate			222	171			1.700	1.128				
Almendro			800	756	8	245	720	534			-66,0	-54,1
OLIVAR												
Olivar aceituna mesa			0	65	8	800	800	200			0,0	300,0
Olivar aceituna almazara			19.900	20.042	8	24.500	23.771	24.766			3,1	-1,1
Aceite de oliva					8	4.900	4.754	4.309			3,1	13,7
VIÑEDO												
Viñedo uva mesa			120	90	8	2.600	800	1.115			225,0	133,2
Viñedo uva vinificación			10.780	10.773	8	105.000	127.100	111.202			-17,4	-5,6
Vino + mosto (prod. en Hl.)					8	800.000	900.000	653.832			-11,1	22,4
CULTIVOS INDUST. LEÑOSOS												
Alcaparra			0	0	0	0	0	0				

CUADRO N° 1 (BIS)
AVANCE DE SUPERFICIES Y PRODUCCIONES. CORDOBA

Córdoba	Superficies (Has)				Producciones (Tm)				% VARIACIÓN			
				Media				Media	Superficie		Producción	
AGOSTO 2.003	(*)	2003	2002	98-01	(*)	2.003	2.002	98-01	% 02	%98-01	% 02	%98-01
CULTIVOS												
CEREALES												
Trigo total	8	145.419	148.326	129.505	8	368.100	468.462	320.749	-2,0	12,3	-21,4	14,8
Trigo blando	8	11.005	14.833	19.092	8	33.046	42.462	46.071	-25,8	-42,4	-22,2	-28,3
Trigo duro	8	134.414	133.493	110.413	8	335.054	426.000	274.678	0,7	21,7	-21,3	22,0
Cebada total	8	4.419	4.342	9.123	8	7.601	9.644	16.512	1,8	-51,6	-21,2	-54,0
Cebada 2 carreras	8	1.326	1.303	3.021	8	2.652	3.250	7.300	1,8	-56,1	-18,4	-63,7
Cebada 6 carreras	8	3.093	3.039	6.102	8	4.949	6.394	9.212	1,8	-49,3	-22,6	-46,3
Avena	8	11.907	10.621	16.226	8	19.051	21.668	20.825	12,1	-26,6	-12,1	-8,5
Centeno	8	67	66	102	8	67	81	112	1,5	-34,3	-17,3	-40,2
Triticale		0	407	505		0	886	650	-100,0	-100,0	-100,0	-100,0
Arroz		0	0	0		0	0	0				
Maíz	8	12.575	12.598	10.545			159.842	118.912	-0,2	19,3		
Sorgo	7	114	186	190	7	741	1.174	1.148	-38,7	-40,0	-36,9	-35,5
LEGUMINOSAS GRANO												
Judías secas	8	60	55	33	8	72	67	44	9,1	81,8	7,5	63,6
Garbanzos	8	2.965	5.924	6.349	8	2.372	5.403	4.610	-49,9	-53,3	-56,1	-48,5
Lentejas		0	24	31		0	21	18	-100,0	-100,0	-100,0	-99,9
Habas secas	8	7.285	6.410	1.377	8	7.285	10.558	2.007	13,7	429,0	-31,0	263,0
Guisantes secos	8	1999	1.636	786	8	2.398	2.090	655	22,2	154,3	14,7	266,1
Veza	8	255	354	3.202	8	191	305	1.562	-28,0	-92,0	-37,4	-87,8
Yeros		0	0	39		0	0	22		-100,0		-100,0
Altramuz dulce	8	108	505	350	8	81	450	165	-78,6	-69,1	-82,0	-50,9
TUBÉRCULOS CONS. HUMANO												
Patata total	4	3.440	3.420	3.730			98.952	89.774	0,6	-7,8	#¡VALOR!	#¡VALOR!
Patata extratemprana		0	0	0		0	0	0				
Patata temprana	6	2.000	1.987	2.128	6	50.000	55.006	51.240	0,7	-6,0	-9,1	-2,4
Patata media estación	8	525	521	636	8	15.750	17.062	16.935	0,8	-17,5	-7,7	-7,0
Patata tardía	7	915	912	966			26.884	21.599	0,3	-5,3		
CULTIV. INDUSTRIALES HERB.												
Remolacha azuc. (rec. verano)	8	2.200	2.616	2.228	8	130.000	162.237	124.570	-15,9	-1,3	-19,9	4,4
Algodón (bruto)	8	11.799	10.323	12.209	8	42.458	42.621	39.657	14,3	-3,4	-0,4	7,1
Girasol	8	54.584	57.970	70.215	8	38.209	70.460	91.398	-5,8	-22,3	-45,8	-58,2
Soja		0	20	99		0	40	169	-100,0	-100,0	-100,0	-100,0
Cártamo		0	5	2		0	5	1	-99,8	-99,5	-99,8	-99,0
Colza		0	105	1.646		0	166	1.776	-100,0	-100,0	-100,0	-100,0
Tabaco		0	0	46		0	0	80		-100,0		-100,0
CULTIVOS FORRAJEROS												
Maíz forrajero	8	530	528	843	8	26.500	20.190	23.436	0,4	-37,1	31,3	13,1
Alfalfa	8	1.175	1.174	1.311	8	76.375	67.760	76.747	0,1	-10,4	12,7	-0,5
Veza para forraje	8	925	924	1.084	8	27.750	15.330	14.902	0,1	-14,7	81,0	86,2
HORTALIZAS												
Col total			109	97			2.699	2.408				
Espárragos	7	700	793	700	7	3.150	3.080	2.813	-11,7	0,0	2,3	12,0
Lechuga			593	637			14.601	15.740				
Sandía	5	820	817	788	7	24.600	19.426	17.157	0,4	4,1	26,6	43,4
Melón	4	815	814	749	7	18.745	14.641	12.120	0,1	8,8	28,0	54,7
Calabacín total	8	95	77	90	8	3.420	1.885	2.159	23,4	5,6	81,4	58,4
Calabacín protegido		0	0	0		0	0	0				
Calabacín aire libre	8	95	77	90	8	3.420	1.885	2.159	23,4	5,6	81,4	58,4
Pepino total	8	115	114	120	8	3.450	3.378	3.569	0,9	-4,2	2,1	-3,3
Pepino protegido		0	0	0		0	0	0				
Pepino aire libre	8	115	114	120	8	3.450	3.378	3.569	0,9	-4,2	2,1	-3,3
Berenjena total	8	90	88	103	8	2.475	2.366	2.767	2,3	-12,6	4,6	-10,6
Berenjena aire libre	8	90	88	103	8	2.475	2.366	2.767	2,3	-12,6	4,6	-10,6
Berenjena protegida		0	0	0		0	0	0				
Tomate total	7	430	428	342		15.050	14.193	11.105	0,5	25,7	6,0	35,5
Tomate enero-mayo		0	0	0		0	0	0				
Tomate jun-sept.(incluye t.conserva)	8	430	428	342	8	15.050	14.193	11.105	0,5	25,7	6,0	35,5
Tomate octubre-diciembre		0	0	0		0	0	0				
Tomate conserva		0	0	0		0	0	3.096				-100,0
Pimiento	6	410	406	221	6	8.200	8.012	4.878	1,0	85,5	2,3	68,1
Fresa y Fresón	8	15	15	24	8	120	122	99	0,0	-37,5	-1,6	21,2
Alcachofa	6	350	358	91	6	4.725	4.751	1.350	-2,2	284,6	-0,5	250,0
Coliflor	5	80	53	167	5	2.000	1.325	2.190	50,9	-52,1	50,9	-8,7
Ajo	8	3.000	3.305	2.937	8	36.000	27.915	29.104	-9,2	2,1	29,0	23,7
Cebolla total	8	640	637	618	8	29.375	28.730	22.822	0,5	3,6	2,2	28,7
Cebolla babosa	8	275	210	204	8	13.750	9.481	7.531	31,0	34,8	45,0	82,6
Cebolla grano y medio grano	6	205	319	309	6	9.225	14.365	11.411	-35,7	-33,7	-35,8	-19,2
Otras cebollas	8	160	108	105	8	6.400	4.884	3.880	48,1	52,4	31,0	64,9
Zanahoria	6	160	154	266	6	5.600	6.131	7.712	3,9	-39,8	-8,7	-27,4

BOLETÍN BIMESTRAL DE INFORMACIÓN AGRARIA

<i>Córdoba</i>	Superficies (Has)				Producciones (Tm)				% VARIACIÓN			
				Media				Media	Superficie		Producción	
AGOSTO 2.003	(*)	2003	2002	98-01	(*)	2.003	2.002	98-01	% 02	%98-01	% 02	%98-01
CULTIVOS												
Judías verdes	5	105	105	129	5	1.155	1.147	1.392	0,0	-18,6	0,7	-17,0
Guisantes verdes	6	85	102	78	6	680	596	539	-16,7	9,0	14,1	26,2
Habas verdes	6	800	426	668	6	7.200	3.629	5.428	87,8	19,8	98,4	32,6
FLORES Y PLANTAS ORNAM.												
Flor cortada (miles de unidades)	3	30	37	45	7	39.600	48.000	52.275	-18,9	-33,3	-17,5	-24,2
Plantas Ornamentales (miles unidades)	4	13	13	9	4	1.090	910	613	0,0	44,4	19,8	77,8
CÍTRICOS												
Naranja dulce			4.434	3.120	8	132.180	120.164	80.676			10,0	63,8
Mandarino			271	211	8	4.500	4.484	2.655			0,4	69,5
Limonero			0	0		0	0	0				
FRUTALES NO CÍTRICOS												
Manzano			70	86	8	1.120	1.098	1.483			2,0	-24,5
Peral			39	110	8	520	472	1.445			10,2	-64,0
Níspero			24	24	6	202	204	207			-1,0	-2,4
Albaricoquero			19	12	6	150	130	128			15,4	17,2
Cerezo y guindo			49	80	7	225	199	367			13,1	-38,7
Melocotón total			793	650	8	9.347	9.546	11.111			-2,1	-15,9
Melocotón			674	478	8	8.225	8.471	9.121			-2,9	-9,8
Nectarina			119	172	8	1.122	1.075	1.991			4,4	-43,6
Ciruelo			456	265	6	4.560	3.990	2.665			14,3	71,1
Chirimoyo			0	0			0	0				
Aguacate			0	0			0	0				
Almendra			1.598	1.679	8	800	963	879			-16,9	-9,0
OLIVAR												
Olivar aceituna mesa			3.360	3.228	8	36.000	37.247	17.407			-3,3	106,8
Olivar aceituna almazara			342.903	341.931	8	1.050.000	837.157	952.653			25,4	10,2
Aceite de oliva					8	210.000	163.100	191.762			28,8	9,5
VIÑEDO												
Viñedo uva mesa			2	13	8	13	15	62			-13,3	-79,0
Viñedo uva vinificación			9.807	10.623	8	72.000	78.414	72.227			-8,2	-0,3
Vino + mosto (prod. en HL.)					8	518.000	565.293	531.070			-8,4	-2,5
CULTIVOS INDUST. LEÑOSOS												
Alcaparra	4	25	21	50	4	13	10	25	19,0	-50,0	30,0	-48,0

CUADRO N° 1 (BIS)
AVANCE DE SUPERFICIES Y PRODUCCIONES. GRANADA

Granada.	Superficies (Hs)				Producciones (Tm)				% VARIACIÓN				
				Media				Media	Superficie		Producción		
AGOSTO 2.003				98-01					% 02	%98-01	%02	%98-01	
CULTIVOS	(*)	2003	2002		(*)	2.003	2.002						
CEREALES													
Trigo total	7	29.738	29.853	24.243	8	36.751	44.426	24.125	-0,4	22,7	-17,3	52,3	
Trigo blando	7	5.806	5.136	6.078	8	8.616	7.624	8.243	13,0	-4,5	13,0	4,5	
Trigo duro	7	23.932	24.717	18.165	8	28.135	36.802	15.882	-3,2	31,7	-23,6	77,2	
Cebada total	7	55.159	55.110	55.415	8	69.683	80.806	84.939	0,1	-0,5	-13,8	-18,0	
Cebada 2 carreras	7	10.000	15.617	16.898	8	15.492	22.983	29.830	-36,0	-40,8	-32,6	-48,1	
Cebada 6 carreras	7	45.159	39.493	38.517	8	54.191	57.823	55.109	14,3	17,2	-6,3	-1,7	
Avena	7	21.057	18.321	18.002	8	17.050	11.929	15.944	14,9	17,0	42,9	6,9	
Centeno	7	140	118	231	8	60	60	115	18,6	-39,4	0,0	-47,8	
Triticale	6	94	136	230	6	100	135	148	-30,9	-59,1	-25,9	-32,4	
Arroz		0	0	0		0	0	0	0,0	0,0	0,0	0,0	
Maíz	7	4.581	4.198	4.802	8	32.044	30.226	33.421	9,1	-4,6	6,0	-4,1	
Sorgo	7	13	14	20	7	64	98	115	-7,1	-35,0	-34,7	-44,3	
LEGUMINOSAS GRANO													
Judías secas	8	150	150	239	8	225	255	356	0,0	-37,2	-11,8	-36,8	
Garbanzos	8	6.160	8.178	8.395	8	2.219	1.653	1.507	-24,7	-26,6	34,2	47,2	
Lentejas	8	74	102	138	8	17	20	32	-27,5	-46,4	-15,0	-46,9	
Habas secas	8	422	192	168	8	225	185	187	119,8	151,2	21,6	20,3	
Guisantes secos	8	1674	815	153	8	76	164	30	105,4	994,1	-53,7	153,3	
Veza	8	2.076	2.479	5.139	8	413	452	1.640	-16,3	-59,6	-8,6	-74,8	
Yeros	6	1.436	1.647	2.645	8	9	339	606	-12,8	-45,7	-97,3	-98,5	
Altramuz dulce		0	0	0		0	0	0					
TUBÉRCULOS CONS. HUMANO													
Patata total	7	2.335	2351	3991				62.263	94.250	-0,7	-41,5	#i VALOR!	#####
Patata extratemprana	4	160	176	520	4	4.560	4.013	12.508	-9,1	-69,2	13,6	-63,5	
Patata temprana	6	600	300	976	6	12.000	6.000	21.803	100,0	-38,5	100,0	-45,0	
Patata media estación	7	1.175	1.475	1.769	8	35.250	44.250	46.245	-20,3	-33,6	-20,3	-23,8	
Patata tardía	7	400	400	726				8.000	13.694	0,0	-44,9		
CULTIV. INDUSTRIALES HERB.													
Remolacha azuc. (rec. verano)		0	0	0		0	0	0	0,0	0,0	0,0	0,0	
Algodón (bruto)		0	0	0		0	0	0	0,0	0,0	0,0	0,0	
Girasol	7	6.765	10.150	11.536	8	3.396	3.540	4.704	-33,3	-41,4	-4,1	-27,8	
Soja		0	0	3		0	0	1					
Cártamo		0	0	0		0	0	0	0,0	0,0	0,0	0,0	
Colza	7	18	42	126	7	4	9	126	-57,1	-85,7	-55,6	-96,8	
Tabaco	8	1.400	1.402	1.486	8	4.200	4.200	4.375	-0,1	-5,8	0,0	-4,0	
CULTIVOS FORRAJEROS													
Maíz forrajero	8	1.300	1.300	1.300	8	78.000	78.000	69.128	0,0	0,0	0,0	12,8	
Alfalfa	8	2.360	3.260	3.250	8	165.200	199.838	187.525	-27,6	-27,4	-17,3	-11,9	
Veza para forraje	8	500	1.224	2.438	8	10.000	4.896	34.588	-59,2	-79,5	104,2	-71,1	
HORTALIZAS													
Col total			355	309				9.159	8.483				
Espárragos	7	3.500	3.750	2.925	7	16.000	17.625	11.363	-6,7	19,7	-9,2	40,8	
Lechuga			4.161	2.328				132.736	78.985				
Sandía	7	350	250	375	7	15.000	15.952	13.690	40,0	-6,7	-6,0	9,6	
Melón	7	300	260	625	7	15.000	8.022	23.988	15,4	-52,0	87,0	-37,5	
Calabacín total	8	200	210	123	8	11.896	9.129	4.851	-4,8	62,6	30,3	145,2	
Calabacín protegido	4	60	60	50	6	7.696	3.414	2.350	0,0	20,0	125,4	227,5	
Calabacín aire libre	8	140	150	73	8	4.200	5.715	2.501	-6,7	91,8	-26,5	67,9	
Pepino total	8	1.555	1.650	736	8	158.400	152.880	62.522	-5,8	111,3	3,6	153,4	
Pepino protegido	1	1.500	1.500	666	4	156.750	147.900	60.115	0,0	125,2	6,0	160,8	
Pepino aire libre	8	55	150	70	8	1.650	4.980	2.407	-63,3	-21,4	-66,9	-31,4	
Berenjena total	8	119	115	155	8	5.075	4.455	6.037	3,5	-23,2	13,9	-15,9	
Berenjena aire libre	8	49	55	95	8	1.715	1.755	3.139	-10,9	-48,4	-2,3	-45,4	
Berenjena protegida	1	70	60	60	4	3.360	2.700	2.898	16,7	16,7	24,4	15,9	
Tomate total	7	1.300	2.113	1.465				164.442	119.298	-38,5	-11,3		
Tomate enero-mayo	5	200	870	424	5	20.000	69.165	42.945	-77,0	-52,8	-71,1	-53,4	
Tomate jun-sept.(incluye t.conserva)	4	1.000	770	863	8	80.000	57.673	59.820	29,9	15,9	38,7	33,7	
Tomate octubre-diciembre	7	100	473	178				37.604	16.533	-78,9	-43,8		
Tomate conserva		0	0	0		0	0	0	0,0	0,0	0,0	0,0	
Pimiento	5	590	820	733	6	35.400	35.111	22.536	-28,0	-19,5	0,8	57,1	
Fresa y Fresón	8	20	13	24	8	400	178	323	53,8	-16,7	124,7	23,8	
Alcachofa	6	500	1.100	408	6	6.500	17.270	5.755	-54,5	22,5	-62,4	12,9	
Coliflor	5	500	710	375	5	10.000	17.253	7.754	-29,6	33,3	-42,0	29,0	
Ajo	8	1.800	1.874	2.036	8	14.000	22.301	20.881	-3,9	-11,6	-37,2	-33,0	
Cebolla total	8	1.466	556	1.200	8	72.640	27.022	57.951	163,7	22,2	168,8	25,3	
Cebolla babosa	8	100	42	100	8	5.000	2.041	5.000	138,1	0,0	145,0	0,0	
Cebolla grano y medio grano	6	1.300	428	900	8	65.000	20.801	45.193	203,7	44,4	212,5	43,8	
Otras cebollas	8	66	86	200	8	2.640	4.180	7.758	-23,3	-67,0	-36,8	-66,0	
Zanahoria	1	25	25	29	6	700	1.125	1.006	0,0	-13,8	-37,8	-30,4	
Judías verdes	5	2.066	2.785	2.500	5	41.320	45.896	42.798	-25,8	-17,4	-10,0	-3,5	

BOLETÍN BIMESTRAL DE INFORMACIÓN AGRARIA

<i>Granada.</i>	Superficies (H.s)				Producciones (Tm)				% VARIACIÓN			
				Media				Media	Superficie		Producción	
AGOSTO 2.003	(*)	2003	2002	98-01	(*)	2.003	2.002	98-01	% 02	%98-01	%02	%98-01
CULTIVOS												
Guisantes verdes	6	80	100	171	6	160	1.536	2.554	-20,0	-53,2	-89,6	-93,7
Habas verdes	6	700	516	1.025	6	8.400	5.882	8.430	35,7	-31,7	42,8	-0,4
FLORES Y PLANTAS ORNAM.												
Flor cortada (miles de unidades)	3	25	69	61	7	30.000	87.360	88.248	-63,8	-59,0	-65,7	-66,0
Plantas Ornamen (miles unidades)	3	20	26	23	4	600	1.200	25.000	-23,1	-13,0	-50,0	-97,6
CÍTRICOS												
Naranja dulce			583	604	8	12.000	9.609	11.871			24,9	1,1
Mandarino			10	25	8	150	150	337			0,0	-55,5
Limonero			91	91	8	1.100	1.069	1.673			2,9	-34,2
FRUTALES NO CÍTRICOS												
Manzano			121	231	8	3.600	3.241	6.291			11,1	-42,8
Peral			450	445	8	12.200	14.475	11.964			-15,7	2,0
Níspero			785	684	6	9.342	9.862	8.300			-5,3	12,6
Albaricoquero			10	10	6	550	390	386			41,0	42,5
Cerezo y guindo			1.500	1.705	7	4.000	6.113	3.617			-34,6	10,6
Melocotón total			1.520	1.495	8	16.500	20.636	10.181			-20,0	62,1
Melocotón			1.430	1.450	8	15.000	18.638	9.578			-19,5	56,6
Nectarina			90	45	8	1.500	1.998	603			-24,9	148,8
Ciruelo			100	120	6	1.200	2.115	989			-43,3	21,3
Chirimoyo			2.925	2.681			25.373	29.769				
Aguacate			2.560	2.515			25.673	24.180				
Almendro			72.500	72.500	8	7.651	16.950	10.910			-54,9	-29,9
OLIVAR												
Olivar aceituna mesa			500	500	8	500	1.628	1.440			-69,3	-65,3
Olivar aceituna almazara			173.697	172.224	8	300.000	321.683	305.376			-6,7	-1,8
Aceite de oliva					8	60.000	77.233	67.964			-22,3	-11,7
VIÑEDO												
Viñedo uva mesa			125	138	8	300	3.060	896			-90,2	-66,5
Viñedo uva vinificación			5.213	5.207	8	4.000	16.880	5.847			-76,3	-31,6
Vino + mosto (prod. en Hl.)					8	29.000	131.820	47.041			-78,0	-38,4
CULTIVOS INDUST. LEÑOSOS												
Alcaparra	4	80	200	90	4	20	300	328	-60,0	-11,1	-93,3	-93,9

CUADRO Nº 1 (BIS)
AVANCE DE SUPERFICIES Y PRODUCCIONES. HUELVA

Huelva.	Superficies (Ha.)				Producciones (Tm)				% VARIACIÓN			
				Media 98-01				Media 98-01	Superficie		Producción	
CULTIVOS	(*)	2003	2002		(*)	2.003	2.002		% 02	%98-01	% 02	%98-01
AGOSTO 2.003												
CEREALES												
Trigo total	8	20.261	20.804	24.792	8	63.518	66.629	51.177	-2,6	-18,3	-4,7	24,1
Trigo blando	8	2.579	3.053	7.166	8	9.800	11.601	16.202	-15,5	-64,0	-15,5	-39,5
Trigo duro	8	17.682	17.751	17.626	8	53.718	55.028	34.975	-0,4	0,3	-2,4	53,6
Cebada total	8	1.685	2.250	1.828	8	3.599	5.000	2.897	-25,1	-7,8	-28,0	24,2
Cebada 2 carreras	8	497	500	419	8	1.342	1.500	778	-0,6	18,6	-10,5	72,5
Cebada 6 carreras	8	1.188	1.750	1.409	8	2.257	3.500	2.119	-32,1	-15,7	-35,5	6,5
Avena	8	1.971	3.391	3.931	8	3.548	6.782	4.516	-41,9	-49,9	-47,7	-21,4
Centeno	8	2	24	18	8	2	23	14	-91,7	-88,9	-93,0	-88,6
Triticale	6	7.734	7.550	9.187	6	18.900	24.160	19.336	2,4	-15,8	-21,8	-2,3
Arroz		0	0	0		0	0	0	0,0	0,0	0,0	0,0
Maíz	7	519	675	764			5.850	5.617	-23,1	-32,1		
Sorgo	6	0,13	5	17	7	2	10	51	-97,4	-99,2	-85,0	-97,1
LEGUMINOSAS GRANO												
Judías secas	8	5	5	1	8	4	45	1	0,0	400,0	-91,1	300,0
Garbanzos	8	163	300	456	8	163	300	334	-45,7	-64,3	-45,7	-51,2
Lentejas		0	0	0		0	0	0	0,0	0,0	0,0	0,0
Habas secas	8	410	210	117	8	490	672	85	95,2	250,4	-27,1	476,5
Guisantes secos	8	402	330	77	8	603	280	58	21,8	422,1	115,4	939,7
Veza	8	85	100	1.887	8	51	50	596	-15,0	-95,5	2,0	-91,4
Yeros		0	0	0		0	0	0	0,0	0,0	0,0	0,0
Altramuz dulce	8	298	701	1.922	8	298	631	1.576	-57,5	-84,5	-52,8	-81,1
TUBÉRCULOS CONS. HUMANO												
Patata total	4	910	1.035	1.180			19.525	13.618	-12,1	-22,9		
Patata extratemprana	4	33	35	42	4	320	525	419	-5,7	-21,4	-39,0	-23,6
Patata temprana	6	372	400	516	6	4.640	10.000	6.283	-7,0	-27,9	-53,6	-26,1
Patata media estación	8	350	350	358	8	3.750	5.250	4.279	0,0	-2,2	-28,6	-12,4
Patata tardía	7	155	250	264			3.750	2.637	-38,0	-41,3		
CULTIV. INDUSTRIALES HERB.												
Remolacha azuc. (rec. verano)	8	556	650	791	8	25.780	37.750	32.233	-14,5	-29,7	-31,7	-20,0
Algodón (bruto)	8	1.293	1.110	987	8	4.480	4.227	4.017	16,5	31,0	6,0	11,5
Girasol	8	18.532	17.100	22.386	8	21.300	20.800	24.885	8,4	-17,2	2,4	-14,4
Soja		0	45	278		0	67	419				
Cártamo		0	0	0		0	0	0	0,0	0,0	0,0	0,0
Colza	6	8	5	1.315	7	12	8	1.763	60,0	-99,4	50,0	-99,3
Tabaco		0	0	0		0	0	0	0,0	0,0	0,0	0,0
CULTIVOS FORRAJEROS												
Maíz forrajero	8	250	225	271	8	4.500	4.800	5.364	11,1	-7,7	-6,3	-16,1
Alfalfa	8	280	350	409	8	9.800	12.500	12.118	-20,0	-31,5	-21,6	-19,1
Veza para forraje	8	800	850	1.220	8	7.500	8.500	11.379	-5,9	-34,4	-11,8	-34,1
HORTALIZAS												
Col total			70	59			1.366	996				
Espárragos	7	49	50	82	7	210	215	345	-2,0	-40,2	-2,3	-39,1
Lechuga			78	91			1.712	1.819				
Sandía	7	400	450	572	7	7.900	10.000	10.430	-11,1	-30,1	-21,0	-24,3
Melón	7	385	450	554	7	7.663	9.000	9.558	-14,4	-30,5	-14,9	-19,8
Calabacín total	8	21	21	43	8	410	450	847	0,0	-51,2	-8,9	-51,6
Calabacín protegido	1	1	1	3	6	70	70	107	0,0	-66,7	0,0	-34,6
Calabacín aire libre	8	20	20	40	8	340	380	740	0,0	-50,0	-10,5	-54,1
Pepino total	8	21	21	30	8	465	570	804	0,0	-30,0	-18,4	-42,2
Pepino protegido	1	1	1	2	4	65	70	111	0,0	-50,0	-7,1	-41,4
Pepino aire libre	8	20	20	28	8	400	500	693	0,0	-28,6	-20,0	-42,3
Berenjena total	8	11	11	19	8	303	360	605	0,0	-42,1	-15,8	-49,9
Berenjena aire libre	8	10	10	18	8	250	300	551	0,0	-44,4	-16,7	-54,6
Berenjena protegida	1	1	1	1	4	53	60	54	0,0	0,0	-11,7	-1,9
Tomate total	8	425	422	469			12.700	11.472	0,7	-9,4		
Tomate enero-mayo	5	25	10	11	5	1.800	500	675	150,0	127,3	260,0	166,7
Tomate jun-sept.(incluye t.conserva)	4	375	400	441	8	9.500	11.200	9.903	-6,3	-15,0	-15,2	-4,1
Tomate octubre-diciembre	7	25	12	17			1.000	894	108,3	47,1		
Tomate conserva		0	0	0		0	0	0	0,0	0,0	0,0	0,0
Pimiento	5	150	150	169	6	4.200	4.400	4.803	0,0	-11,2	-4,5	-12,6
Fresa y Fresón	8	7.120	6.700	7.905	8	236.997	300.328	301.726	6,3	-9,9	-21,1	-21,5
Alcachofa	6	20	20	22	6	125	130	137	0,0	-9,1	-3,8	-8,8
Coliflor	5	50	55	60	5	860	1.200	847	-9,1	-16,7	-28,3	1,5
Ajo	8	155	150	171	8	540	565	575	3,3	-9,4	-4,4	-6,1
Cebolla total	4	130	135	136	8	2.520	3.000	2.744	-3,7	-4,4	-16,0	-8,2
Cebolla babosa	8	50	50	46	8	1.150	1.400	981	0,0	8,7	-17,9	17,2
Cebolla grano y medio grano	8	40	40	37	8	720	800	717	0,0	8,1	-10,0	0,4
Otras cebollas	8	40	45	53	8	650	800	1.046	-11,1	-24,5	-18,8	-37,9
Zanahoria	4	15	12	15	6	240	240	315	25,0	0,0	0,0	-23,8
Judías verdes	5	35	40	67	5	223	200	493	-12,5	-47,8	11,5	-54,8

BOLETÍN BIMESTRAL DE INFORMACIÓN AGRARIA

Huelva.	Superficies (Ha.)				Producciones (Tm)				% VARIACIÓN			
				Media				Media	Superficie		Producción	
AGOSTO 2.003	(*)	2003	2002	98-01	(*)	2.003	2.002	98-01	% 02	%98-01	% 02	%98-01
CULTIVOS												
Guisantes verdes	6	40	45	64	6	220	260	309	-11,1	-37,5	-15,4	-28,8
Habas verdes	6	100	100	199	6	600	600	1.072	0,0	-49,7	0,0	-44,0
FLORES Y PLANTAS ORNAM.												
Flor cortada (miles de unidades)	3	3	3	15	7	3.000	2.998	11.751	0,0	-80,0	0,1	-74,5
Plantas Ornamentales (miles unidades)	3	27	27	29	4	3.150	3.240	3.335	0,0	-6,9	-2,8	-5,5
CÍTRICOS												
Naranja dulce			8.921	8.928	8	204.000	200.000	143.176			2,0	42,5
Mandarino			3.677	2.928	8	65.000	60.000	31.050			8,3	109,3
Limonero			17	24	8	100	298	367			-66,4	-72,8
FRUTALES NO CÍTRICOS												
Manzano			115	184	8	1.040	750	1.742			38,7	-40,3
Peral			65	67	8	550	600	771			-8,3	-28,7
Níspero			9	9	6	24	20	27			20,0	-11,1
Albaricoquero			22	25	6	145	140	149			3,6	-2,7
Cerezo y guindo			3	1	7	20	15	15			33,3	33,3
Melocotón total			1.723	1.662	8	13.186	15.500	11.906			-14,9	10,8
Melocotón			1.184	1.242	8	9.267	11.500	9.022			-19,4	2,7
Nectarina			539	420	8	3.919	4.000	2.884			-2,0	35,9
Ciruelo			477	380	6	3.100	5.200	2.121			-40,4	46,2
Chirimoyo			1	0			0	1				
Aguacate			109	137			500	486				
Almendro			1.957	2.934	8	900	1.000	1.049			-10,0	-14,2
OLIVAR												
Olivar aceituna mesa			5.297	5.444	8	5.500	5.750	5.147			-4,3	6,9
Olivar aceituna almazara			23.391	23.486	8	14.780	17.000	13.995			-13,1	5,6
Aceite de oliva					8	2.800	3.200	2.920			-12,5	-4,1
VIÑEDO												
Viñedo uva mesa			695	647	8	3.600	3.900	3.348			-7,7	7,5
Viñedo uva vinificación			6.954	6.888	8	48.000	42.000	51.501			14,3	-6,8
Vino + mosto (prod. en Hl.)					8	380.000	292.400	333.834			30,0	13,8
CULTIVOS INDUST. LEÑOSOS												
Alcaparra		0	0	0		0	0	0	0,0	0,0	0,0	0,0

CUADRO Nº 1 (BIS)
AVANCE DE SUPERFICIES Y PRODUCCIONES. JAÉN

Jaén.	Superficies (Has)				Producciones (Tm)				% VARIACIÓN			
				Media				Media	Superficie		Producción	
AGOSTO 2.003	(*)	2003	2002	98-01	(*)	2.003	2.002	98-01	% 02	%98-01	% 02	%98-01
CULTIVOS												
CEREALES												
Trigo total	6	23.670	21.988	21.260	8	54.583	64.170	42.698	7,6	11,3	-14,9	27,8
Trigo blando	6	1.420	1.480	2.832	8	3.408	4.390	6.038	-4,1	-49,9	-22,4	-43,6
Trigo duro	6	22.250	20.508	18.428	8	51.175	59.780	36.660	8,5	20,7	-14,4	39,6
Cebada total	6	5.257	5.413	14.245	8	10.367	10.700	23.016	-2,9	-63,1	-3,1	-55,0
Cebada 2 carreras	6	3.786	3.490	9.487	8	7.572	7.800	16.062	8,5	-60,1	-2,9	-52,9
Cebada 6 carreras	6	1.471	1.923	4.758	8	2.795	2.900	6.954	-23,5	-69,1	-3,6	-59,8
Avena	6	2.460	1.959	3.653	8	3.900	3.220	3.799	25,6	-32,7	21,1	2,7
Centeno		0	2	407		0	2	278	-99,5	-100,0	-99,5	-100,0
Triticale		0	0	94		0	0	84	0,0	-100,0		-100,0
Arroz		0	0	0		0	0	0	0,0	0,0	0,0	0,0
Maíz	4	1.700	1.673	1.639			17.931	11.122	1,6	3,7		
Sorgo	6	6	0	4	7	33	0	23	59.900,0	50,0		43,5
LEGUMINOSAS GRANO												
Judías secas	8	40	57	115	8	47	68	134	-29,8	-65,2	-30,9	-64,9
Garbanzos	8	1.227	2.061	2.576	8	761	1.395	1.682	-40,5	-52,4	-45,4	-54,8
Lentejas	8	34	0	111	8	17	0	92	#	-69,4		-81,5
Habas secas	8	823	323	485	8	905	352	525	154,8	69,7	157,1	72,4
Guisantes secos	8	20	0	64	8	22	0	49		-68,8	219.900,0	-55,1
Veza	8	887	1.092	1.326	8	415	810	1.214	-18,8	-33,1	-48,8	-65,8
Yeros	8	54	77	223	8	23	62	180	-29,9	-75,8	-62,9	-87,2
Altramuz dulce		0	0	1		0	0	1	0,0	-99,0	0,0	-99,0
TUBÉRCULOS CONS. HUMANO												
Patata total	4	1.231	2.643	2.418			51.483	43.214	-53,4	-49,1		
Patata extratemprana		0	0	0		0	0	0	0,0	0,0	0,0	0,0
Patata temprana	6	410	924	1.005	6	6.765	16.632	14.194	-55,6	-59,2	-59,3	-52,3
Patata media estación	6	702	1.500	1.165	8	14.180	30.800	24.428	-53,2	-39,7	-54,0	-42,0
Patata tardía	7	119	219	248			4.051	4.592	-45,7	-52,0	#iVALOR!	#iVALOR!
CULTIV. INDUSTRIALES HERB.												
Remolacha azuc. (rec. verano)	6	751	950	837	8	44.903	61.227	42.807	-20,9	-10,3	-26,7	4,9
Algodón (bruto)	8	7.088	6.180	6.469	8	24.486	22.165	21.312	14,7	9,6	10,5	14,9
Girasol	6	3.473	4.203	5.718	8	2.793	4.295	7.116	-17,4	-39,3	-35,0	-60,8
Soja		0	0	37		0	0	86	0,0	-100,0	0,0	-100,0
Cártamo		0	0	28		0	0	61	0,0	-100,0	0,0	-100,0
Colza		0	0	79		0	0	98	0,0	-100,0	0,0	-100,0
Tabaco		0	0	0		0	0	0	0,0	0,0	0,0	0,0
CULTIVOS FORRAJEROS												
Maíz forrajero	8	100	91	353	8	4.000	4.550	9.776	9,9	-71,7	-12,1	-59,1
Alfalfa	8	600	391	1.363	8	39.600	29.000	84.703	53,5	-56,0	36,6	-53,2
Veza para forraje	8	90	1.045	1.064	5	1.080	4.200	12.880	-91,4	-91,5	-74,3	-91,6
HORTALIZAS												
Col total			51	39			792	605				
Espárragos	7	1.051	1.332	936	7	5.631	7.600	5.318	-21,1	12,3	-25,9	5,9
Lechuga			285	287			5.279	5.270				
Sandía	7	180	254	313	7	2.160	2.536	2.536	-29,1	-42,5	5,0	-14,8
Melón	4	290	314	436	7	2.999	2.670	3.589	-7,6	-33,5	12,3	-16,4
Calabacín total	8	60	65	63	8	1.140	1.300	1.200	-7,7	-4,7	-12,3	-5,0
Calabacín protegido		0	0	0		0	0	0	0,0	0,0	0,0	0,0
Calabacín aire libre	8	60	65	62	8	1.140	1.300	1.200	-7,7	-3,2	-12,3	-5,0
Pepino total	8	135	150	154	8	1.140	2.500	2.626	-10,0	-12,3	-54,4	-56,6
Pepino protegido		0	0	0		0	0	0	0,0	0,0	0,0	0,0
Pepino aire libre	8	135	150	154	8	1.140	2.500	2.626	-10,0	-12,3	-54,4	-56,6
Berenjena total	8	200	225	212	8	3.200	3.300	3.138	-11,1	-5,7	-3,0	2,0
Berenjena aire libre	8	200	225	212	8	3.200	3.300	3.138	-11,1	-5,7	-3,0	2,0
Berenjena protegida		0	0	0		0	0	0	0,0	0,0	0,0	0,0
Tomate total	7	430	477	565			14.300	12.422	-9,9	-23,9		
Tomate enero-mayo		0	0	0		0	0	0	0,0	0,0	0,0	0,0
Tomate jun-sept.(incluye t.conserva)	6	430	477	565	8	12.900	14.300	12.422	-9,9	-23,9	-9,8	3,8
Tomate octubre-diciembre		0	0	0		0	0	0	0,0	0,0	0,0	0,0
Tomate conserva		0	0	0		0	0	0	0,0	0,0	0,0	0,0
Pimiento	5	320	315	362	6	6.400	4.250	4.829	1,6	-11,6	50,6	32,5
Fresa y Fresón	8	5	18	29	8	24	110	131	-72,2	-82,8	-78,2	-81,7
Alcachofa	6	150	93	59	6	1.200	770	511	61,3	154,2	55,8	134,8
Coliflor	5	90	74	70	5	1.506	1.258	1.188	21,6	28,6	19,7	26,8
Ajo	8	300	387	487	8	2.525	3.400	4.286	-22,5	-38,4	-25,7	-41,1
Cebolla total	4	315	312	375	8	8.662	8.313	10.064	1,0	-16,0	4,2	-13,9
Cebolla babosa	8	222	250	39	8	5.772	6.725	986	-11,2	469,2	-14,2	485,4
Cebolla grano y medio grano	8	46	50	304	8	1.748	1.300	8.274	-8,0	-84,9	34,5	-78,9
Otras cebollas	8	47	12	32	8	1.142	288	804	291,7	46,9	296,5	42,0
Zanahoria	1	31	30	29	6	500	598	561	3,3	6,9	-16,4	-10,9

BOLETÍN BIMESTRAL DE INFORMACIÓN AGRARIA

Jaén.	Superficies (Has)				Producciones (Tm)				% VARIACIÓN			
	(*)	2003	2002	Media 98-01	(*)	2.003	2.002	Media 98-01	Superficie		Producción	
AGOSTO 2.003									% 02	%98-01	% 02	%98-01
CULTIVOS												
Judías verdes	5	150	203	244	5	1.500	2.030	2.500	-26,1	-38,5	-26,1	-40,0
Guisantes verdes	6	2	25	32	6	13	160	209	-92,0	-93,8	-91,9	-93,8
Habas verdes	6	280	400	445	6	3.416	5.890	2.690	-30,0	-37,1	-42,0	27,0
FLORES Y PLANTAS ORNAM.												
Flor cortada (miles de unidades)	3	10	10	69	7	6.350	4.848	40.898	0,0	-85,5	31,0	-84,5
Plantas Ornamentales (miles unidades)	3	100	12	22	4	5.000	1.200	7.413	733,3	354,5	316,7	-32,6
CÍTRICOS												
Naranja dulce			1	1	8	10	8	10			25,0	0,0
Mandarino			0	0	8	2	0	1			19.900,0	100,0
Limonero			0	0	8	15	0	3				400,0
FRUTALES NO CÍTRICOS												
Manzano			34	48	8	500	820	828			-39,0	-39,6
Peral			35	36	8	577	450	528			28,2	9,3
Níspero			1	1		0	21	24			-100,0	-100,0
Albaricoquero			24	25	6	260	240	286			8,3	-9,1
Cerezo y guindo		5	1.510	1.702	7	4.200	6.000	3.815	-99,7	-99,7	-30,0	10,1
Melocotón total			102	100	8	880	875	973			0,6	-9,6
Melocotón			102	105	8	880	875	973			0,6	-9,6
Nectarina			0	0		0	0	0			0,0	0,0
Ciruelo	5	425	380	384	6	4.400	3.000	4.610	11,8	10,7	46,7	-4,6
Chirimoyo			0	0			0	0				
Aguacate			0	0			0	0				
Almendro			5.603	5.848	8	3.000	4.200	4.018			-28,6	-25,3
OLIVAR												
Olivar aceituna mesa			1.388	1.261	8	5.500	4.900	4.645			12,2	18,4
Olivar aceituna almazara			589.532	574.382	8	2.833.333	1.626.791	1.863.253			74,2	52,1
Aceite de oliva					8	595.000	373.010	415.983			59,5	43,0
VIÑEDO												
Viñedo uva mesa			40	41	8	138	140	108			-1,4	27,8
Viñedo uva vinificación			743	721	8	2.200	2.067	1.442			6,4	52,6
Vino + mosto (prod. en HL.)					8	18.040	30.000	14.550			-39,9	24,0
CULTIVOS INDUST. LEÑOSOS												
Alcaparra	4	87	91	159	4	61	19	119	-4,4	-45,3	221,1	-48,7

CUADRO N° 1 (BIS)
AVANCE DE SUPERFICIES Y PRODUCCIONES. MALAGA

Málaga.	Superficies (Has)				Producciones (Tn)				% VARIACIÓN			
				Media				Media	Superficie		Producción	
AGOSTO 2.003	(*)	2003	2002	98-01	(*)	2.003	2.002	98-01	% 02	% 98-01	% 02	% 98-01
CULTIVOS												
CEREALES												
Trigo total	7	38.245	36.550	36.072	8	99.689	73.100	80.579	4,6	6,0	36,4	23,7
Trigo blando	7	2.480	1.900	3.169	8	6.700	3.800	5.520	30,5	-21,7	76,3	21,4
Trigo duro	7	35.765	34.650	32.903	8	92.989	69.300	75.059	3,2	8,7	34,2	23,9
Cebada total	7	5.335	4.400	5.693	8	16.300	11.000	13.027	21,3	-6,3	48,2	25,1
Cebada 2 carreras	7	4.100	3.200	4.488	8	12.300	9.000	11.283	28,1	-8,6	36,7	9,0
Cebada 6 carreras	7	1.235	1.200	1.205	8	4.000	2.000	1.744	2,9	2,5	100,0	129,4
Avena	7	4.514	3.000	4.617	8	12.640	9.000	9.253	50,5	-2,2	40,4	36,6
Centeno		0	0	0		0	0	0	0,0	0,0	0,0	0,0
Triticale	6	469	400	1.192	6	1.400	600	1.993	17,3	-60,7	133,3	-29,8
Arroz		0	0	0		0	0	0	0,0	0,0	0,0	0,0
Maíz	6	587	725	637	4	3.900	3.900	4.132	-19,0	-7,8	0,0	-5,6
Sorgo		0	0	27		0	0	191	0,0	-100,0		-100,0
LEGUMINOSAS GRANO												
Judías secas		0	40	43		0	35	45	-100,0	-100,0	-100,0	-100,0
Garbanzos	8	4.074	5.600	4.813	8	2.800	3.450	2.465	-27,3	-15,4	-18,8	13,6
Lentejas	8	3	12	8	8	2	7	6	-75,0	-62,5	-74,3	-70,0
Habas secas	8	5.448	5.700	2.503	8	9.200	4.800	1.807	-4,4	117,7	91,7	409,1
Guisantes secos	8	1395	900	514	8	900	515	342	55,0	171,4	74,8	163,2
Veza	8	1.029	680	2.222	8	870	450	1.144	51,3	-53,7	93,3	-24,0
Yeros	8	31	10	75	8	22	7	40	210,0	-58,7	214,3	-45,0
Altramuz dulce		0	0	10		0	0	5	0,0	-99,9	0,0	-99,8
TUBÉRCULOS CONS. HUMANO												
Patata total	7	3.076	3.594	3.577			99.300	79.448	-14,4	-14,0	#¡VALOR!	#¡VALOR!
Patata extratemprana	4	612	1.000	705	4	18.500	22.000	12.300	-38,8	-13,2	-15,9	50,4
Patata temprana	6	1.284	944	1.290	6	33.500	27.800	23.848	36,0	-0,5	20,5	40,5
Patata media estación	6	700	1.000	944	8	17.000	30.000	25.118	-30,0	-25,8	-43,3	-32,3
Patata tardía	7	480	650	638			19.500	18.182	-26,2	-24,8		
CULTIV. INDUSTRIALES HERB.												
Remolacha azuc. (rec. verano)	6	39	52	71	8	1.500	1.850	2.212	-25,0	-45,1	-18,9	-32,2
Algodón (bruto)	8	47	47	104	8	167	179	462	0,0	-54,8	-6,7	-63,9
Girasol	6	10.600	12.150	14.544	8	14.840	13.000	11.660	-12,8	-27,1	14,2	27,3
Soja		0	0	0		0	0	0				
Cártamo		0	0	0		0	0	0	0,0	0,0	0,0	0,0
Colza	7	55	37	285	7	93	60	288	48,6	-80,7	55,0	-67,7
Tabaco		0	0	0		0	0	0	0,0	0,0	0,0	0,0
CULTIVOS FORRAJEROS												
Maíz forrajero	8	400	400	338	8	12.000	12.000	12.583	0,0	18,3	0,0	-4,6
Alfalfa	8	265	100	259	8	16.000	6.000	14.968	165,0	2,3	166,7	6,9
Veza para forraje	8	2.500	2.500	3.376	8	12.500	12.500	15.584	0,0	-25,9	0,0	-19,8
HORTALIZAS												
Col total			214	271			13.680	10.840				
Espárragos	7	300	300	289	7	1.400	1.200	1.361	0,0	3,8	16,7	2,9
Lechuga			950	832			28.000	25.197				
Sandía	4	500	500	443	7	13.000	13.000	12.576	0,0	12,9	0,0	3,4
Melón	4	1.400	1.400	1.292	7	25.000	25.000	37.737	0,0	8,4	0,0	-33,8
Calabacín total	8	100	75	242	8	2.000	2.000	12.337	33,3	-58,7	0,0	-83,8
Calabacín protegido	4	50	25	23	6	500	500	1.269	100,0	117,4	0,0	-60,6
Calabacín aire libre	8	50	50	219	8	1.500	1.500	11.068	0,0	-77,2	0,0	-86,4
Pepino total	8	250	250	475	8	12.700	12.700	22.564	0,0	-47,4	0,0	-43,7
Pepino protegido	4	100	100	122	4	9.000	9.000	11.193	0,0	-18,0	0,0	-19,6
Pepino aire libre	8	150	150	353	8	3.700	3.700	11.371	0,0	-57,5	0,0	-67,5
Berenjena total	8	275	275	402	8	11.800	11.800	14.788	0,0	-31,6	0,0	-20,2
Berenjena aire libre	8	150	150	277	8	4.300	4.300	8.610	0,0	-45,8	0,0	-50,1
Berenjena protegida	4	125	125	103	4	7.500	7.500	6.178	0,0	21,4	0,0	21,4
Tomate total	8	2.300	2.300	2.293			138.000	141.159	0,0	0,3	#¡VALOR!	#¡VALOR!
Tomate enero-mayo	6	900	900	720	6	60.000	60.000	54.308	0,0	25,0	0,0	10,5
Tomate jun-sept.(incluye t.conserva)	6	1.000	1.000	1.214	8	20.000	50.000	59.275	0,0	-17,6	-60,0	-66,3
Tomate octubre-diciembre	7	400	400	359			28.000	27.576	0,0	11,4		
Tomate conserva		0	0	0		0	0	0	0,0	0,0	0,0	0,0
Pimiento	6	800	800	707	6	26.000	26.000	21.846	0,0	13,2	0,0	19,0
Fresa y Fresón		0	0	1		0	0	25	0,0	-99,0	0,0	-100,0
Alcachofa	6	600	500	784	6	5.000	3.000	8.158	20,0	-23,5	66,7	-38,7
Coliflor	6	200	200	184	6	6.000	5.000	5.528	0,0	8,7	20,0	8,5
Ajo	8	1.000	1.000	764	8	6.000	6.000	5.549	0,0	30,9	0,0	8,1
Cebolla total	8	1.300	1.300	925	8	39.000	39.000	28.766	0,0	40,5	0,0	35,6
Cebolla babosa	4	300	300	251	4	9.000	9.000	5.838	0,0	19,5	0,0	54,2
Cebolla grano y medio grano	6	1.000	1.000	668	8	30.000	30.000	22.906	0,0	49,7	0,0	31,0
Otras cebollas		0	0	6		0	0	22	0,0	-99,8	0,0	-100,0

BOLETÍN BIMESTRAL DE INFORMACIÓN AGRARIA

<i>Málaga.</i>	Superficies (Has)				Producciones (Tm)				% VARIACIÓN			
				Media				Media	Superficie		Producción	
AGOSTO 2.003	(*)	2003	2002	98-01	(*)	2.003	2.002	98-01	% 02	% 98-01	% 02	% 98-01
CULTIVOS												
Zanahoria	4	100	75	69	6	2.500	2.000	1.682	33,3	44,9	25,0	48,6
Judías verdes	6	2.100	2.100	1.768	6	27.000	27.000	21.163	0,0	18,8	0,0	27,6
Guisantes verdes	6	150	150	174	6	1.500	1.500	1.249	0,0	-13,8	0,0	20,1
Habas verdes	6	250	250	509	6	1.700	1.700	3.155	0,0	-50,9	0,0	-46,1
FLORES Y PLANTAS ORNAM.												
Flor cortada (miles de unidades)	6	25	25	29	7	13.000	13.300	18.640	0,0	-13,8	-2,3	-30,3
Plantas Ornamen (miles unidades)	4	100	100	178	4	12000	12.000	22.591	0,0	-43,8	0,0	-46,9
CÍTRICOS												
Naranja dulce			6.057	5.178	8	110.000	108.000	85.535			1,9	28,6
Mandarino			1.068	1.640	8	18.000	17.500	15.572			2,9	15,6
Limón			6.689	5.936	8	117.000	116.700	117.086			0,3	-0,1
FRUTALES NO CÍTRICOS												
Manzano			93	90	8	900	900	844			0,0	6,6
Peral			417	381	8	3.500	3.500	3.363			0,0	4,1
Níspero			391	393	6	3.000	3.000	3.243			0,0	-7,5
Albaricoquero			93	158	6	500	500	459			0,0	8,9
Cerezo y guindo			72	104	7	900	900	420			0,0	114,3
Melocotón total			102	102	8	700	700	714		!	-0,0	-2,0
Melocotón			102	77	8	500	700	636			-28,6	-21,4
Nectarina			0	25	8	200	0	78				
Ciruelo			186	112	6	500	500	798			0,0	-37,3
Chirimoyo			298	393			4.600	3.539				
Aguacate			5.214	4.907			40.000	32.472				
Almendro			22.772	23.561	8	4.550	7.500	4.866			-39,3	-6,5
OLIVAR												
Olivar aceituna mesa			4.529	4.529	8	40.000	22.000	12.050			81,8	232,0
Olivar aceituna almazara			116.936	114.244	8	300.000	210.000	272.782			42,9	10,0
Aceite de oliva					8	60.000	40.000	50.915			50,0	17,8
VIÑEDO												
Viñedo uva mesa			553	1.107	8	5.000	6.000	4.437			-16,7	12,7
Viñedo uva vinificación			2.187	2.360	8	11.000	11.000	8.431			0,0	30,5
Vino + mosto (prod. en Hl.)					8	70.000	78.000	63.298			-10,3	10,6
CULTIVOS INDUST. LEÑOSOS												
Alcaparra		0	0	0		0	0	0	0,0	0,0	0,0	0,0

CUADRO Nº 1 (BIS)
AVANCE DE SUPERFICIES Y PRODUCCIONES. SEVILLA

Sevilla.	Superficies (Has)				Producciones (Tm)			% VARIACIÓN				
				Media			Media	Superficie		Producción		
AGOSTO 2.003												
CULTIVOS	(*)	2003	2002	98-01	(*)	2.003	2.002	98-01	% 02	% 98-01	% 02	% 98-01
CEREALES												
Trigo total	5	203.525	215.115	207.831	8	691.411	696.566	408.488	-5,4	-2,1	-0,7	69,3
Trigo blando	5	21.525	23.521	29.774	8	85.661	91.758	69.531	-8,5	-27,7	-6,6	23,2
Trigo duro	5	182.000	191.594	178.057	8	605.750	604.808	338.957	-5,0	2,2	0,2	78,7
Cebada total	5	4.375	5.212	4.156	8	13.007	12.071	7.391	-16,1	5,3	7,8	76,0
Cebada 2 carreras	5	3.525	4.456	3.278	8	10.669	10.540	6.102	-20,9	7,5	1,2	74,8
Cebada 6 carreras	5	850	756	878	8	2.338	1.531	1.289	12,4	-3,2	52,7	81,4
Avena	5	5.675	5.533	6.376	8	13.050	10.977	10.631	2,6	-11,0	18,9	22,8
Centeno		0	0	54		0	0	18	0,0	-100,0	0,0	-99,9
Triticale	5	2.625	2.862	3.683	6	8.426	8.186	7.309	-8,3	-28,7	2,9	15,3
Arroz	6	36.675	36.673	36.056	8	311.738	314.471	310.562	0,0	1,7	-0,9	0,4
Maíz	7	24.675	27.060	19.863	8	243.600	323.265	178.693	-8,8	24,2	-24,6	36,3
Sorgo	6	210	301	657	7	1.333	1.872	3.376	-30,2	-68,0	-28,8	-60,5
LEGUMINOSAS GRANO												
Judías secas		0	0	25		0	0	13	0,0	-100,0	0,0	-99,9
Garbanzos	8	3.375	4.997	5.119	8	3.896	5.401	3.786	-32,5	-34,1	-27,9	2,9
Lentejas	8	15	29	24	8	8	19	9	-48,3	-37,5	-57,9	-11,1
Habas secas	8	9.725	8.028	1.166	8	17.895	13.731	1.106	21,1	734,0	30,3	1.518,0
Guisantes secos	8	2.125	1488	429	8	3.971	2.834	510	42,8	395,3	40,1	678,6
Veza	8	140	159	251	8	129	121	81	-11,9	-44,2	6,6	59,3
Yeros	8	5	7	26	8	4	4	10	-28,6	-80,8	0,0	-60,0
Altramuz dulce	8	125	125	127	8	149	148	35	0,0	-1,6	0,7	325,7
TUBÉRCULOS CONS. HUMANO												
Patata total	8	5.780	5.860	6.050			161.783	157.366	-1,4	-4,5		
Patata extratemprana	4	75	91	71	4	1.688	1.021	1.103	-17,6	5,6	65,3	53,0
Patata temprana	6	4.905	4.937	4.483	6	121.399	142.046	118.073	-0,6	9,4	-14,5	2,8
Patata media estación	6	375	514	1.133	8	7.781	12.801	32.691	-27,0	-66,9	-39,2	-76,2
Patata tardía	7	425	318	363			5.915	5.499	33,6	17,1		
CULTIV. INDUSTRIALES HERB.												
Remolacha azuc. (rec. verano)	6	16.625	18.921	19.874	8	1.057.100	1.297.001	1.141.481	-12,1	-16,3	-18,5	-7,4
Algodón (bruto)	8	57.117	53.741	61.555	8	204.251	194.156	213.480	6,3	-7,2	5,2	-4,3
Girasol	6	152.500	157.991	174.449	8	179.601	197.079	202.347	-3,5	-12,6	-8,9	-11,2
Soja	5	5	6	217	7	29	17	461				
Cártamo		0	2	14		0	1	11	-99,5	-99,9	-99,0	-99,9
Colza	7	150	235	2.952	7	150	293	2.998	-36,2	-94,9	-48,8	-95,0
Tabaco		0	1	0		0	7	0	-99,0	0,0	-99,9	0,0
CULTIVOS FORRAJEROS												
Maíz forrajero	8	175	160	598	8	13.125	6.161	38.301	9,4	-70,7	113,0	-65,7
Alfalfa	8	1.250	1.098	1.226	8	84.100	65.261	88.037	13,8	2,0	28,9	-4,5
Veza para forraje	8	1.325	1.316	4.048	8	14.500	12.262	23.526	0,7	-67,3	18,3	-38,4
HORTALIZAS												
Col total			70	65			1.875	2.174				
Espárragos	7	660	899	1.025	7	2.667	3.385	4.776	-26,6	-35,6	-21,2	-44,2
Lechuga			220	190			7.899	6.758				
Sandía	5	725	738	816	7	31.438	30.615	32.031	-1,8	-11,2	2,7	-1,9
Melón	4	525	532	609	7	14.438	13.395	14.454	-1,3	-13,8	7,8	-0,1
Calabacín total	8	25	25	11	8	1.625	1.025	613	0,0	127,3	58,5	165,1
Calabacín protegido	4	5	5	9	6	425	375	556	0,0	-44,4	13,3	-23,6
Calabacín aire libre	8	20	20	2	8	1.200	650	57	0,0	900,0	84,6	2.005,3
Pepino total	8	16	13	25	8	475	476	727	23,1	-36,0	-0,2	-34,7
Pepino protegido	1	1	2	2	4	70	140	113	-50,0	-50,0	-50,0	-38,1
Pepino aire libre	8	15	11	23	8	405	336	614	36,4	-34,8	20,5	-34,0
Berenjena total	8	8	71	50	8	300	1.953	1.168	-88,7	-84,0	-84,6	-74,3
Berenjena aire libre	8	6	71	46	8	150	1.953	1.105	-91,5	-87,0	-92,3	-86,4
Berenjena protegida	1	2	0	4	4	150	0	63	19.900,0	-50,0		138,1
Tomate total	8	1.750	1.322	1.270			104.430	81.642	32,4	37,8		
Tomate enero-mayo	5	50	45	26	5	4.875	4.275	2.210	11,1	92,3	14,0	120,6
Tomate jun-sept.(incluye tom.conserva)	4	1.650	1.237	1.217	8	107.138	96.355	77.097	33,4	35,6	11,2	39,0
Tomate octubre-diciembre	7	50	40	27			3.800	2.335	25,0	85,2		
Tomate conserva	6	1.550	1.200	945	8	100.750	84.000	49.328	29,2	64,0	19,9	104,2
Pimiento	5	350	589	224	6	17.750	19.433	8.249	-40,6	56,3	-8,7	115,2
Fresa y Fresón	8	65	139	104	8	2.438	5.093	3.721	-53,2	-37,5	-52,1	-34,5
Alcachofa	6	195	214	186	6	3.169	3.040	2.665	-8,9	4,8	4,2	18,9

BOLETÍN BIMESTRAL DE INFORMACIÓN AGRARIA

Sevilla.	Superficies (Has)				Producciones (Tm)				% VARIACIÓN			
				Media				Media	Superficie		Producción	
AGOSTO 2.003	(*)	2003	2002	98-01	(*)	2.003	2.002	98-01	% 02	% 98-01	% 02	% 98-01
CULTIVOS												
Coliflor	5	35	74	90	5	963	1.993	2.498	-52,7	-61,1	-51,7	-61,4
Ajo	8	275	418	437	8	3.438	3.490	3.131	-34,2	-37,1	-1,5	9,8
Cebolla total	8	550	748	624	8	29.363	22.488	21.169	-26,5	-11,9	30,6	38,7
Cebolla babosa	8	215	261	234	8	10.625	4.874	6.851	-17,6	-8,1	118,0	55,1
Cebolla grano y medio grano	6	200	356	276	6	13.000	16.409	11.243	-43,8	-27,5	-20,8	15,6
Otras cebollas	8	135	131	114	8	5.738	1.205	3.075	3,1	18,4	376,2	86,6
Zanahoria	1	275	451	148	6	15.829	18.583	5.751	-39,0	85,8	-14,8	175,2
Judías verdes	5	10	68	77	5	91	701	808	-85,3	-87,0	-87,0	-88,7
Guisantes verdes	6	25	35	45	6	211	323	308	-28,6	-44,4	-34,7	-31,5
Habas verdes	6	50	251	198	6	378	2.080	1.421	-80,1	-74,7	-81,8	-73,4
FLORES Y PLANTAS ORNAM.												
Flor cortada (miles de unidades)	3	150	150	165	7	187.500	156.250	229.100	0,0	-9,1	20,0	-18,2
Plantas Ornamen (miles unidades)	3	65	95	117	4	1788	3.125	7.495	-31,6	-44,4	-42,8	-76,1
CÍTRICOS												
Naranja dulce			15.420	11.307	8	324.850	335.152	218.125			-3,1	48,9
Mandarino			1.952	1.374	8	14.523	15.122	12.690			-4,0	14,4
Limonero			83	84	8	1.054	921	981			14,4	7,4
FRUTALES NO CÍTRICOS												
Manzano			50	39	8	264	486	435			-45,7	-39,3
Peral			54	70	8	280	509	733			-45,0	-61,8
Níspero			11	8	6	83	90	64			-7,8	29,7
Albaricoquero			38	56	6	618	569	795			8,6	-22,3
Cerezo y guindo			36	43	7	171	157	258			8,9	-33,7
Melocotón total			6.833	5.950	8	106.971	106.486	80.768			0,5	32,4
Melocotón			3.000	2.754	8	37.590	36.526	34.633			2,9	8,5
Nectarina			3.833	3.196	8	69.381	69.960	46.135			-0,8	50,4
Ciruelo			930	658	6	9.956	9.791	8.760			1,7	13,7
Chirimoyo			0	3			0	17				
Aguacate			10	8			55	33				
Almendro			687	590	8	208	241	266			-13,7	-21,8
OLIVAR												
Olivar aceituna mesa			82.432	91.075	8	295.000	220.467	247.993			33,8	19,0
Olivar aceituna almazara			124.126	103.406	8	306.000	200.488	250.376			52,6	22,2
Aceite de oliva					8	60.435	39.192	48.263			54,2	25,2
VIÑEDO												
Viñedo uva mesa			1.722	1.441	8	20.472	17.152	16.998			19,4	20,4
Viñedo uva vinificación			1.025	868	8	8.384	8.375	7.319			0,1	14,6
Vino + mosto (prod. en Hl.)					8	61.624	61.555	56.720			0,1	8,6
CULTIVOS INDUST. LEÑOSOS												
Alcaparra	4	20	27	24	4	11	10	10	-25,9	-16,7	10,0	10,0

2.2. Cultivos agrícolas en Andalucía y España : Cifras de 2002 y 2003. Avances a 31/08/2003.

CULTIVOS	SUPERFICIES (Miles de Has.)				PRODUCCIONES (Miles de Tm.)								
	ANDALUCÍA		ESPAÑA		ANDALUCÍA		ESPAÑA		ANDALUCÍA		ESPAÑA		
	2003	2002	2003	2002	2003	2002	2003	2002	2003	2002	2003	2002	
CEREALES													
Trigo total	561	576	2218	2402	25	24	1561	1650	6290	6783	25	24	
Trigo blando	54	59	1311	1476	4	4	174	187	4041	4710	4	4	
Trigo duro	508	517	907	925	56	56	1387	1463	2249	2073	62	71	
Cebada total	91	93	3089	3100	3	3	151	163	8698	8333	2	2	
Cebada dos carreras	26	33	2345	2348	1	1	59	66	6676	6389	1	1	
Cebada seis carreras	65	60	744	753	9	8	93	97	2022	1944	5	5	
Avena	56	53	476	473	12	11	91	85	873	916	10	9	
Centeno	0	0	110	102	0	0	0	0	184	174	0	0	
Triticale	15	15	33	30	45	48	40	43	88	89	46	49	
Arroz	40	40	118	113	34	35	334	337	865	816	39	41	
Maíz	49	51	473	463	10	11		595	4321	4463		13	
Sorgo	1	1	7	7	15	18	9	7	38	33	22	22	
LEGUMINOSAS GRANO													
Judía seca	0	0	11	12	2	3	0	0	15	16	2	3	
Haba seca	27	24	42	37	64	63	38	33	52	42	74	78	
Lentejas	0	0	29	30	0	0	0	0	21	24	0	0	
Garbanzo	22	33	78	88	28	37	16	24	65	73	25	33	
Guisante seco	8	6	99	79	8	7	8	6	146	91	6	7	
Veza	5	5	167	168	3	3	2	2	146	131	1	2	
Yeros	2	2	123	119	2	2	0	1	80	98	0	1	
Altramuz dulce	1	1	13	17	4	8	1	1	10	12	5	10	
TUBÉRCULOS CONS. HUMANO													
Patata total	21	23	102	114	20	20		599		3099		19	
Patata extratemprana	1	2	3	4	41	49	39	41	72	72	55	57	
Patata temprana	11	11	18	21	60	50	257	287	423	484	61	59	
Patata media estación	5	7	51	57	10	12	128	175	1310	1527	10	11	
Patata tardía	4	4	31	32	12	12		95		1016		9	
CULTIV. INDUSTR. HERBAC.													
Remolacha azuc. (rec. verano)	38	45	40	45	96	100	2019	2604	2039	2578	99	101	
Algodón (bruto)	93	84	92	86	101	97	326	308	278	300	117	103	
Girasol	296	306	788	754	38	41	336	381	745	757	45	50	
Colza	0	0	6	6	3	6	0	1	11	10	2	5	
Soja	0	0	0	1	3	1	0	0	0	1	7	7	
CULTIVOS FORRAJEROS													
Maíz forrajero	3	3	84	78	4	4	150	138	3889	3933	4	4	
Alfalfa	7	7	256	250	3	3	428	418	13010	11146	3	4	
Veza para forraje	6	9	67	77	9	12	79	103	1027	1011	8	10	
HORTALIZAS													
Col repollo total		2		9		16		51		253		20	
Espárrago	7	8		14		55	32	36	62	60	52	60	
Lechuga		12		33		37		347		915		38	
Sandía	7	8	16	17	47	45	390	309	708	609	55	51	
Melón	9	9	40	39	23	24	272	252	1062	991	26	25	
Tomate total	16	18	64	60	26	30		1352		3878		35	
Tomate enero-mayo	7	7	11	11	63	69	604	652	917	907	66	72	
Tomate junio-septiembre	7	7	46	42	14	16	359	391	2298	2354	16	17	
Tomate octubre-diciembre	3	4	7	7	44	52		309		618		50	
Tomate conserva	2	2	32	27	7	7	127	125	1620	1670	8	7	
Pimiento	13	13	23	23	55	57	674	691	1004	980	67	71	
Fresa y fresón	7	7	8	8	91	90	247	313	265	331	94	95	
Alcachofa	2	3	18	18	13	15	31	40	253	269	12	15	
Coliflor	1	2	13	15	10	10	37	44	282	294	13	15	
Ajo	7	7	24	23	29	32	65	66	189	177	34	37	
Cebolla total	5	5	22	23	23	19	202	149	981	1101		14	
Cebolla babosa	1	1	4	4	37	31	50	38	140	167	36	23	
Cebolla grano y medio grano	3	3	13	14	25	19	130	94	644	770	20	12	
Otras cebollas	1	1	6	5	10	12	22	17	197	165	11	11	
Judía verde	9	10	18	19	50	52	142	143	255	244	56	59	

BOLETÍN BIMESTRAL DE INFORMACIÓN AGRARIA

CULTIVOS	SUPERFICIES (Miles de Ha.)				PRODUCCIONES (Miles de Tm.)							
	ANDALUCÍA		ESPAÑA		ANDALUCÍA		ESPAÑA		AND/ESP			
	2003	2002	2003	2002	2003	2002	2003	2002	2003	2002		
Guisante verde	1	1	8	8	7	8	5	7	56	52	8	13
Haba verde	3	2	7	7	38	32	28	26	61	73	45	36
CÍTRICOS												
Naranja dulce							998	991	3034	2867	33	35
Mandarina							159	150	2035	1952	8	8
Limón							154	154	1061	920	15	17
FRUTALES NO CÍTRICOS												
Manzana de mesa							10	10	746	653	1	1
Pera							18	21	621	603	3	3
Albaricoque							2	2	142	119	2	2
Cereza y guinda							10	14	88	115	11	12
Melocotón total							148	154	1283	1247	12	12
Ciruela							24	25	193	187	12	13
Almendra							44	83	210	299	21	28
OLIVAR												
Aceituna de mesa							386	295	456	354	85	83
Aceituna de almazara							4878	3276	5704	3924	86	83
Aceite de oliva							1003	709	1179	824	85	86
VIÑEDO												
Uva de mesa							40	39	305	332	13	12
Uva para transformación							255	291	5843	5543	4	5
Vino + Mosto (prod. en 000 Hl.)							1931	2113	42512	39419	5	5

3.- ESTADÍSTICAS GANADERAS

3.1 PRODUCCIÓN DE HUEVOS PARA INCUBAR Y POLLITOS DE AVES DE CORRAL. ENERO-AGOSTO
2.003. ANDALUCÍA

	Enero	Febrero	Marzo	Abril	Mayo	Junio	Julio	Agosto	Acumulado anual
A.-Huevos entrados en incubación									
04:Gallinas:Para aves de multipl.apt.carne									
06:Gallinas:Para aves de producción, apt. carne	6.986.543	5.991.612	6.176.718	7.406.194	8.062.221	7.671.440	8.197.979	7.848.721	58.341.428
07:Avestruces:Para aves de producción, apt. carne									
B.-Destino de los pollitos nacidos viables									
14:Gallinas:Para hembras de multipl.apt. Puesta									
15:Gallinas:Para hembras de multipl.apt. Carne									
18:Gallinas:Para machos/hembras de engorde, apt. carne	5.477.822	5.172.368	5.283.186	6.224.430	6.661.248	6.426.034	6.630.196	6.448.062	48.323.346
19:Avestruces:Para machos/ hembras de engorde, apt. carne									

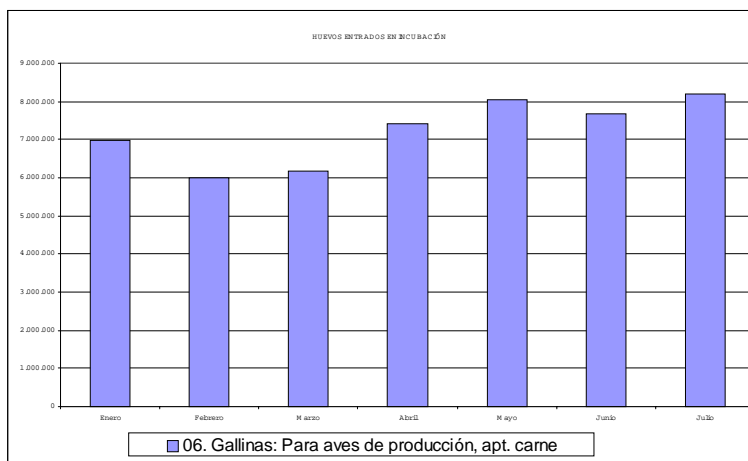
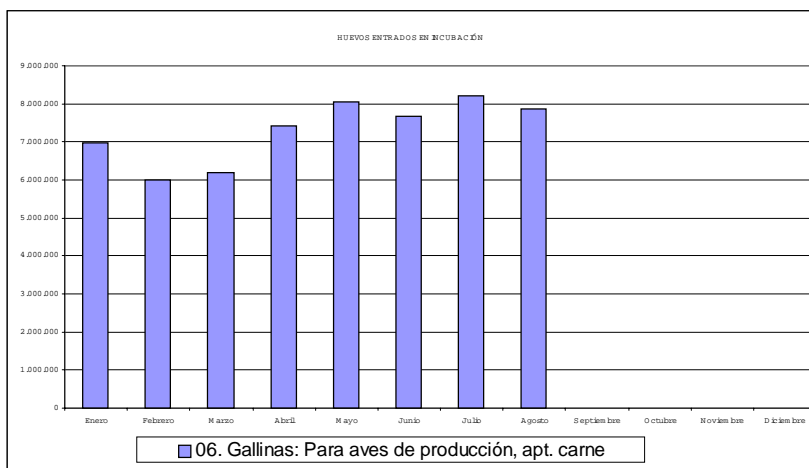

3.2 MOVIMIENTO COMERCIAL PECUARIO ANDALUCÍA JULIO-AGOSTO AÑO 2.003

TIPO DE GANADO	JULIO-AGOSTO	
	Cabezas vendidas	Finalidad del ganado vendido (cab)
	TOTAL	Vida o engorde Sacrificio
Terneras	29.266	26.585 2.681
Añojos	11.907	2.829 9.078
Novillas de leche	211	124 87
Novillas de carne	1.006	439 567
Vacas de leche	2.663	1.305 1.358
Vacas de carne	5.543	3.870 1.673
Sementales y bueyes	346	246 100
Toros y novillos de lidia	5.715	2.986 2.729
TOTAL BOVINO	56.657	38.384 18.273
Corderos y Borrascas	314.189	138.092 176.097
Ovino Mayor	112.125	84.300 27.825
TOTAL OVINO	426.314	222.392 203.922
Cabritos y Chivos	47.730	7.878 39.852
Caprino Mayor	25.025	15.076 9.949
TOTAL CAPRINO	72.755	22.954 49.801
Lechones	201.508	183.291 18.217
Otros Porcinos	347.087	11.172 335.915
TOTAL PORCINO	548.595	194.463 354.132
Caballar	7.831	7.742 89
Mular	694	683 11
Asnal	379	372 7
TOTAL EQUINO	8.904	8.797 107

3.3 MOVIMIENTO COMERCIAL PECUARIO. DISTRIBUCIÓN PROVINCIAL POR CABEZAS VENDIDAS JULIO-AGOSTO 2.003

TIPO DE GANADO	JULIO-AGOSTO								
	Almería	Cádiz	Córdoba	Granada	Huelva	Jaén	Málaga	Sevilla	ANDALUCÍA
Ternereras	73	9.432	6.654	932	6.962	1.675	733	2.805	29.266
Añojos	262	5.331	639	1.448	342	726	884	2.275	11.907
Novillas de leche	3	7	35	49	0	8	84	25	211
Novillas de carne	0	165	50	347	140	53	162	89	1.006
Vacas de leche	27	408	1.255	232	1	116	244	380	2.663
Vacas de carne	1	2.332	1.442	126	230	389	129	894	5.543
Sementales y bueyes	0	69	183	17	30	19	18	10	346
Toros y novillos de lidia	26	1.782	177	34	698	2.273	27	698	5.715
TOTAL BOVINO	392	19.526	10.435	3.185	8.403	5.259	2.281	7.176	56.657
Corderos y Borrascas	39.408	7.664	76.000	95.281	15.119	42.278	12.250	26.189	314.189
Ovino Mayor	6.247	5.765	33.762	15.645	6.991	20.343	16.950	6.422	112.125
TOTAL OVINO	45.655	13.429	109.762	110.926	22.110	62.621	29.200	32.611	426.314
Cabritos y Chivos	13.997	4.172	4.093	7.296	2.750	3.841	8.049	3.532	47.730
Caprino Mayor	2.618	2.101	3.288	2.119	636	2.918	6.554	4.791	25.025
TOTAL CAPRINO	16.615	6.273	7.381	9.415	3.386	6.759	14.603	8.323	72.755
Lechones	46.689	12.887	14.730	15.172	7.284	25.385	40.274	39.087	201.508
Otros Porcinos	116.899	14.854	18.534	20.411	13.732	44.718	76.972	40.967	347.087
TOTAL PORCINO	163.588	27.741	33.264	35.583	21.016	70.103	117.246	80.054	548.595
Caballar	312	1.507	695	768	641	1.131	480	2.297	7.831
Mular	48	81	76	139	118	103	51	78	694
Asnal	46	44	51	51	56	60	38	33	379
TOTAL EQUINO	406	1.632	822	958	815	1.294	569	2.408	8.904

4.- PRECIOS Y MERCADOS AGRARIOS EN JULIO-AGOSTO DE 2.003*4.1 Mercados agrícolas***CEREALES**

Cereales de invierno: El hecho de que la cosecha en España hay sido inferior a la de un año normal ha contribuido a que los precios se hayan mantenido e incluso subido algo en algunos casos, manteniéndose las cotizaciones en unos valores casi iguales a los del año pasado o ligeramente superiores. Así para avena, cebadas y trigos pienso las variaciones de precios fueron tanto al alza como a la baja pues en la formación de los mismos influyeron sobre todo la calidad y cantidad de las partidas comercializadas más que modificaciones en los mercados. Los trigos duros y los triticales fueron los cereales que mostraron una mayor firmeza subiendo de precio de forma gradual a lo largo de estas ocho semanas en todos los mercados.

Cereales de primavera: Cuando están a punto de iniciarse las recolecciones de maíz y sorgo y ya se prevé que a consecuencia de las elevadas temperaturas del verano las producciones van a ser inferiores a las del año pasado se ha visto que los precios de maíz y sorgo han subido a lo largo de estas ocho semanas pagándose al final de agosto sobre un 2% más que en el 2.002 en la misma fecha.

LEGUMINOSAS GRANO

De momento solo se dispone del precio del garbanzo Blanco lechoso que se ha recogido en Cádiz y que se ha pagado a 49 €/100 Kg, casi un 36% menos que el año pasado en la misma época, seguramente porque la cosecha de esta campaña tiene una escasa calidad al haberse “asurado” los granos a consecuencia del excesivo calor del verano y tener un calibre muy pequeño. Por lo que se refiere a los haboncillos y las habas para pienso, sus cotizaciones se mantuvieron sin variación a lo largo de las ocho semanas, siendo casi iguales a las del año pasado en estos meses.

Finalmente se observa que el precio de la veza grano ha ido subiendo a medida que avanzaba el verano.

CULTIVOS FORRAJEROS

El precio del heno de alfalfa subió algo en Cádiz y se mantuvo en cambio en Granada.

TUBÉRCULOS PARA CONSUMO HUMANO

Este año los precios de la poca patata comercializada en estas fechas no solo no han bajado con la entrada en los mercados de la patata producida en el resto de España (sobre todo la de Castilla y León) sino que se han mantenido e incluso subido en ocasiones dependiendo de la calidad, mercado, cantidades ofertadas etc. La causa de este comportamiento es que hay poca cosecha a nivel nacional e incluso a nivele de toda la UE lo que hace que oferta y demanda están muy igualadas.

HORTALIZAS

El precio de los ajos tanto Blancos como Chinos se mantuvo sin variación en Córdoba pagándose casi un 42% menos los primeros y un 13% también menos los segundos que en la misma fecha en el 2.002. En Granada subieron ligeramente a lo largo de estas ocho semanas tanto los ajos cortados como los vendidos en rama pero sus precios fueron alrededor de un 30% inferiores a los del año anterior.

En cuanto a las cebollas, sus precios sufrieron oscilaciones según mercados, calidades, etc. cotizándose en general más barato que en el 2.002. Por lo que se refiere a las llamadas hortalizas de “invierno” como acelgas, alcachofas, bróculis, calabazas, coles, coliflores, puerros, zanahorias, etc, sus precios se fueron recuperando a lo largo de estos meses, al disminuir la oferta por el levantamiento de algunos campos.

Otro producto que experimentó importantes subidas de precio en estas ocho semanas fue la lechuga que llegó a cotizar en algunos casos al final de agosto casi el doble de lo que se pagaba a comienzos de julio y sobre un 20% más que en el año 2.002

Pepinos, pimientos y tomates vieron como tras mantenerse o subir ligeramente sus precios en julio, en agosto los mismos seguían subiendo prácticamente en todos los mercados y para todas las variedades, cotizándose bastante más caros que el año pasado en las mismas fechas.

En melones y sandías la tendencia no ha sido como en años anteriores al descenso de precios sino que han alternado subidas con bajadas dependiendo de calidades, cantidades, mercados, etc.

FLOR CORTADA

El precio de las pequeñas cantidades que se cortan en estos meses de claveles, crisantemos, gladiolos, miniclaveles y rosas o se ha mantenido sin variaciones o ha subido ligeramente bajando tan solo el de los liliums..

FRUTALES NO CÍTRICOS

Frutos secos: A pesar de que la próxima cosecha de almendras va a ser algo más baja que la del año anterior, cuando están a punto de comenzar las recolecciones los precios han bajado para todas las variedades y en todos los mercados aunque se pagan más de un 50 más caras que en el 2.002.

Frutos de hueso: Variación de precios tanto al alza como a la baja según mercados y calidades tanto para melocotones como para nectarinas, siendo las cotizaciones en general más bajas que las del año anterior en estas fechas.

Algo parecido ha sucedido para la ciruela que también se ha pagado algo menos que en el 2002, mientras que los precios de las uvas tanto la Cardinal como la Moscatel son superiores a los del año anterior.

CITRICOS

El precio de los limones Redrojos, únicos que están cotizando en estas fechas, fue bajando a medida que avanzaba el verano pagándose sobre un 65% más que el año pasado en estas fechas.

CULTIVOS INDUSTRIALES

Aceite de oliva: El mercado del aceite de oliva en estos dos meses estuvo marcado por la gran firmeza de los precios en origen debido a que quedaba relativamente poco aceite en poder de los vendedores por los siguientes motivos:

- Corta cosecha del año pasado.
- Incremento del consumo interior.
- Aumento de las exportaciones en relación a años anteriores.

Es de destacar que en estas fechas se han hecho principalmente operaciones comerciales con aceites con destino a refinerías, vendiéndose los aceites de calidad en pequeñas cantidades y sin que se hayan llegado a producir picos espectaculares en las subidas aunque sí unos incrementos regulares a lo largo de estas ocho semanas. Por otra parte cabe también decir que si por ejemplo el año pasado por el aceite de oliva virgen <0'7 Gr. se pagaban en la última semana de agosto 195'00 euros/100 Kg, en el 2.003 en las mismas fechas se reseña un precio de 276'46 euros/100 Kg, es decir sobre un 40% más. Igualmente el refinado en Córdoba cotizó en esta época a 196'00 euros/100 Kg. en el 2.002 mientras que en el 2.003 se ha pagado a 265'00 Kg.

4.2. Mercados ganaderos

BOVINO

Mercado para sacrificio: Mercados sin una tendencia definida durante estas ocho semanas predominando en años las subidas para los cruzados Charolés y los descensos para los Retintos. En terneros en cambio ocurre todo lo contrario son más frecuentes las subidas para el ganado Retinto y las bajadas en los de cruzado-Charolés. Estabilidad en el mercado de las vacas y ligeras variaciones tanto al alza como a la baja en el de los toros.

Mercado para vida: Estabilidad casi absoluta en los precios de novillas, sementales y vacas registrándose tan solo ligeras variaciones en los terneros. Estos fueron generalmente al alza en los mercados de Sevilla y a la baja en los de Cádiz.

CAPRINO

Mercado para sacrificio: Subidas generalizadas y en ocasiones importantes para todas las razas y en todos los mercados salvo en Cádiz donde bajan ligeramente los cabritos Serranos lechales y pascuales.

Mercado para vida: En Málaga bajan las cabras, chivarras y primas de la raza Malagueña a lo largo de estas ocho semanas. Por el contrario el ganado de raza Serrana no varía sus precios ni en Málaga ni en Cádiz.

OVINO

Mercado para sacrificio: Subidas generalizadas de los corderos tanto Merinos como Segureños en todos los mercados salvo en Cádiz donde se registraron ligeros descensos en los precios de los Merinos.

Mercado para vida: En el mercado del ganado para vida también se observan subidas de precios tanto para borras como para ovejas y primas aunque dichas subidas fueron en general de pequeña cuantía.

PORCINO

Mercado para sacrificio: Subidas de los cerdos blanco-cruzados en Málaga-Campillos y bajada de los mismos en el resto de los mercados siendo tanto unas como otras de pequeña cuantía. En el mercado de los cerdos Ibéricos la estabilidad de las cotizaciones ha sido la tónica general. Por lo que se refiere a los cerdos de deshecho suben algo en Granada y mantienen sus precios en Málaga-Campillos y en Sevilla.

Mercado para vida: Bajaron ligeramente los lechones blanco cruzados en Granada y subieron en cambio en Vilches, Málaga y Sevilla. En cuanto a los Ibéricos, el precio de los lechones baja en Córdoba y sube en Sevilla para marranos y primales el mismo baja casi en todos los mercados.

OTROS PRODUCTOS GANADEROS

Pollos: Importantes subidas a lo largo de estas ocho semanas como consecuencia de un cierto tirón de la demanda al tiempo que bajaba la oferta a consecuencia de los problemas originados en las granjas por el excesivo calor del verano. El precio en Sevilla que el año pasado era de 117'49 euros por 100 Kg. en canal ha subido este año hasta los 155'38 euros/100 Kg. en canal, es decir más de un 30%.

Conejos: Subida constante en el precio de los conejos de campo en el mercado de Sevilla donde a primeros de julio se pagaban a 159'58 euros/100 Kg. vivos y a finales de agosto se cotizaban a 205'72 euros/100 Kg. vivos, siendo este último precio hasta un 23% superior al que se pagaban en el 2.002 en la misma fecha.

Huevos: Estabilidad o ligeras subidas en los precios de los huevos son la tónica de estos dos meses.

Leche: Subida en el precio de la leche de cabra comercializada en Granada y bajada en la de Málaga y Sevilla. En cuanto a la de vaca, su precio no ha variado en Cádiz y Córdoba y ha experimentado un ligero descenso en Sevilla.

CUADRO Nº 1**PRECIOS SEMANALES DE PRODUCTOS AGRICOLAS. JULIO-AGOSTO DE 2.003**

Producto	Unidad	Mercado	Pos. Com.	Sem 27	Sem 28	Sem 29	Sem 30	Sem 31	Sem 32	Sem 33	Sem 34	Sem 35
CEREALES DE INVIERNO												
AVENA												
Común	Tm.	CÁDIZ	Alm.	153,25	153,25	153,25	153,25	153,25	153,25	154,25	153,25	154,60
Común	Tm.	GR - ALHAMA	Alm.	110,00	120,00	120,00	120,00	-	120,00	-	120,00	130,00
Común	Tm.	SEVILLA	Alm.	144,20	144,20	136,90	134,50	134,50	134,50	134,50	134,50	134,50
Común	Tm.	SEVILLA	Cam.	126,20	126,20	126,20	126,20	126,20	126,20	126,20	126,20	126,20
FORRAJE	Tm.	GR - ALHAMA	Alm.	-	70,00	-	-	-	-	-	-	-
CEBADA												
Caballar	Tm.	CÁDIZ	Alm.	130,00	130,00	130,00	130,00	130,00	130,00	130,00	131,00	132,60
Caballar	Tm.	GR - GUADIX	Alm.	110,00	110,00	110,00	110,00	110,00	120,00	110,00	130,00	130,00
Caballar	Tm.	GR - VEGA	Alm.	120,00	120,00	120,00	120,00	120,00	120,00	120,00	120,00	120,00
Caballar	Tm.	JAÉN	Alm.	117,00	117,00	117,00	117,00	120,00	120,00	120,00	120,00	120,00
Caballar	Tm.	SEVILLA	Alm.	128,60	128,60	125,60	125,60	125,60	125,60	125,60	125,60	125,60
Cervecera	Tm.	CÁDIZ	E.A.I.	130,61	130,61	130,61	130,61	130,61	130,61	130,61	130,61	130,61
Cervecera	Tm.	GR - ALHAMA	Alm.	110,00	110,00	110,00	110,00	-	-	110,00	110,00	120,00
Cervecera	Tm.	GR - GUADIX	Alm.	120,00	120,00	120,00	120,00	120,00	120,00	120,00	120,00	120,00
Cervecera	Tm.	GR - IZNALLOZ	Alm.	-	110,00	110,00	110,00	110,00	114,00	-	-	-
Cervecera	Tm.	JAÉN	E.A.I.	123,00	123,00	123,00	123,00	126,00	126,00	120,00	120,00	120,00
Cervecera	Tm.	SEVILLA	E.A.I.	130,00	129,70	129,70	129,80	128,00	130,00	130,00	131,62	131,30
PAJA												
De trigo	Tm.	GR - ALHAMA	Alm.	40,00	40,00	-	-	-	-	-	-	-
Empacada larga	Tm.	GR - IZNALLOZ	Cam.	-	-	-	60,00	40,00	40,00	-	-	-
Empacada molida	Tm.	GR - IZNALLOZ	Cam.	-	-	35,00	45,00	45,00	50,00	-	-	-
TRIGO												
Blando anza	Tm.	GR - VEGA	Alm.	140,00	140,00	140,00	140,00	140,00	140,00	140,00	140,00	140,00
Blando anza	Tm.	JAÉN	Alm.	130,00	130,00	130,00	130,00	130,00	130,00	130,00	130,00	130,00
Blando cajeme	Tm.	CÁDIZ	Alm.	160,00	160,77	160,77	160,77	162,00	162,00	162,00	162,00	162,00
Blando cajeme	Tm.	CÓRDOBA	Cam.	150,00	150,00	150,00	150,00	150,00	150,00	150,00	150,00	150,00
Blando cajeme	Tm.	JAÉN	Alm.	138,00	138,00	138,00	138,00	138,00	138,00	138,00	138,00	138,00
Blando panificable	Tm.	JAÉN	E.A.I.	149,69	138,08	142,29	-	148,57	150,70	150,70	145,81	142,73
Blando panificable	Tm.	SEVILLA	Cam.	150,30	150,30	150,30	150,30	150,30	153,30	153,30	153,30	153,30
Duro	Tm.	GR - GUADIX	Alm.	140,00	140,00	140,00	150,00	130,00	135,00	140,00	140,00	140,00
Duro	Tm.	GR - IZNALLOZ	Alm.	-	-	147,00	150,00	150,00	150,00	-	-	-
Duro	Tm.	SEVILLA	Cam.	142,70	142,00	142,70	146,50	146,50	153,20	153,20	153,20	162,20
Duro cocorit	Tm.	GR - VEGA	Alm.	150,00	150,00	150,00	150,00	150,00	150,00	150,00	150,00	150,00
Duro mexa	Tm.	CÁDIZ	Alm.	150,00	153,25	153,25	153,25	156,00	156,00	156,00	156,00	156,00
Duro vitrón	Tm.	CÓRDOBA	Cam.	140,00	140,00	140,00	140,00	150,00	155,00	155,00	156,00	156,00
Pienso	Tm.	CÁDIZ	Alm.	140,00	142,60	142,60	142,60	144,60	144,60	145,60	145,60	146,60
Pienso	Tm.	SEVILLA	Alm.	131,30	131,30	126,20	129,70	129,70	137,20	137,20	137,20	137,20
TRITICALE												
Pienso	Tm.	CÁDIZ	Alm.	130,00	132,00	132,00	132,00	134,00	134,00	134,00	135,00	136,60
AVENATE												
EMPACADA	Tm.	GR - IZNALLOZ	Cam.	-	-	120,00	120,00	120,00	120,00	-	-	-
CEREALES DE PRIMAVERA												
MAÍZ												
Nacional	Tm.	CÁDIZ	Alm.	135,00	133,60	133,60	133,60	133,60	135,00	136,00	136,00	137,60
Nacional	Tm.	GR - GUADIX	Alm.	140,00	130,00	130,00	130,00	130,00	135,00	140,00	140,00	140,00
Nacional	Tm.	GR - VEGA	Alm.	150,00	150,00	150,00	150,00	150,00	150,00	150,00	150,00	150,00
Nacional	Tm.	SEVILLA	Alm.	141,40	141,40	141,40	142,00	142,00	142,00	142,00	142,00	142,00
Nacional	Tm.	SEVILLA	Cam.	-	-	-	-	-	-	-	-	128,80
SORGO												
Nacional	Tm.	CÁDIZ	Alm.	135,00	133,60	133,60	133,60	133,60	135,00	136,00	136,00	136,00
LEGUMINOSAS												
GRANO												
GARBANZO												
Blanco lechoso	100 kg.	CÁDIZ	Alm.	-	-	69,11	49,00	49,00	49,00	49,00	49,00	49,00
HABA												
Haboncillo	100 kg.	SEVILLA	Alm.	16,83	16,83	16,23	16,23	16,23	16,83	16,83	16,83	16,83
Pienso	100 kg.	CÁDIZ	Alm.	16,61	16,61	16,61	16,61	16,61	-	-	-	-
VEZA												
Grano	100 kg.	MA - ANTEQUERA	Cam.	20,00	20,00	23,00	23,00	23,00	23,00	23,00	23,00	23,00
Heno	100 kg.	MA - ANTEQUERA	Cam.	11,00	11,00	11,00	11,00	11,00	11,00	11,00	11,00	11,00
FORRAJE	Tm.	GR - ALHAMA	Alm.	-	130,00	-	-	-	-	-	-	-
CULTIVOS INDUSTRIALES												
GIRASOL												
	100 kg.	CÓRDOBA	Alm.	-	-	-	-	-	23,00	23,00	22,83	22,83
Moltración	100 kg.	CÁDIZ	E.A.I.	-	-	-	-	25,84	25,84	25,84	25,84	25,84
Moltración	100 kg.	SEVILLA	n/c	-	-	-	-	-	-	-	-	21,48

BOLETÍN BIMESTRAL DE INFORMACIÓN AGRARIA

Producto	Unidad	Mercado	Pos. Com.	Sem 27	Sem 28	Sem 29	Sem 30	Sem 31	Sem 32	Sem 33	Sem 34	Sem 35
REMOLACHA												
Azucarera	Tm.	CÁDIZ	E.A.I.	57,00	57,00	57,00	57,00	57,00	57,00	57,00	-	-
CULTIVOS FORRAJEROS												
ALFALFA												
Heno	Tm.	CÁDIZ	Alm.	132,60	132,60	132,60	132,60	134,00	134,00	134,00	135,00	136,60
Heno	Tm.	GR - VEGA	Alm.	120,00	120,00	120,00	120,00	120,00	120,00	120,00	120,00	120,00
Empacada	Tm.	GR - IZNALLOZ	Cam.	140,00	140,00	140,00	140,00	140,00	140,00	-	-	-
TUBÉRCULOS CONSUMO HUMANO												
PATATA												
Jaerla	100 kg.	GR - VEGA	Alm.	15,00	11,50	11,50	11,50	11,50	-	13,00	13,00	13,00
Media estación	100 kg.	CO - VEGA	Cam.	15,00	18,00	18,00	15,00	18,00	18,00	18,00	18,00	18,00
Media estación	100 kg.	SE - LOS PALACIOS	Alm.	-	-	21,04	27,05	19,23	18,03	21,04	21,04	36,06
Media estación	100 kg.	SEVILLA	Alm.	-	-	21,04	21,04	21,00	21,00	21,00	21,00	21,00
Spunta	100 kg.	GR - MOTRIL	Alm.	-	-	-	-	-	-	-	-	-
Spunta	100 kg.	GR - VEGA	Alm.	14,00	11,50	11,50	11,50	11,50	11,50	11,50	11,50	11,50
Temprana	100 kg.	CA - CHIPIONA	Alm.	18,00	18,00	18,00	22,00	22,00	-	-	-	-
Temprana	100 kg.	SE - CANTILLANA	Cam.	13,50	-	-	-	-	-	-	-	-
Temprana	100 kg.	SE - LOS PALACIOS	Alm.	24,04	-	-	-	-	-	-	-	-
Temprana	100 kg.	SEVILLA	Alm.	18,03	-	-	-	-	-	-	-	-
HORTALIZAS												
ACELGA												
	100 kg.	CA - CONIL	Alh.	37,00	39,00	42,00	39,00	41,00	37,00	45,00	48,00	52,00
	100 kg.	GR - MOTRIL	Alh.	-	-	60,00	60,00	60,00	-	-	-	-
	100 kg.	MA - VÉLEZ-MÁLAGA	Alm.	32,00	32,00	32,00	32,00	32,00	27,00	27,00	27,00	27,00
	100 kg.	SE - CANTILLANA	Cam.	-	-	-	-	-	-	-	-	-
	100 kg.	SE - LOS PALACIOS	Alm.	30,05	60,10	60,10	61,10	66,11	66,11	-	-	60,10
	100 kg.	SEVILLA	Cam.	36,06	36,06	42,07	42,07	-	-	-	-	-
AJO												
Blanco	100 kg.	CÓRDOBA	Cam.	42,00	42,00	42,00	42,00	-	-	-	-	-
Chino	100 kg.	CÓRDOBA	Cam.	63,00	63,00	63,00	63,00	-	-	-	-	-
Chino cortado	100 kg.	GR - VEGA	Alm.	42,50	55,00	55,00	55,00	55,00	55,00	55,00	60,00	60,00
Chino en rama	100 kg.	GR - VEGA	Alm.	-	23,00	30,00	30,00	30,00	25,00	25,00	-	-
APIO												
s.c.	100 kg.	SE - LOS PALACIOS	Alm.	84,14	84,14	36,06	84,14	66,11	84,14	-	84,14	84,14
s.c.	100 kg.	SEVILLA	Alm.	60,10	60,10	-	54,09	-	-	-	-	-
Verde	100 kg.	CA - CHIPIONA	Alh.	28,00	25,00	25,00	-	-	-	-	-	-
Verde (manejo)	100 kg.	CA - CONIL	Alh.	25,00	25,00	27,00	29,00	27,00	28,00	31,00	38,00	52,00
BERENJENA												
Redonda s.c.	100 kg.	CA - CONIL	Alh.	38,00	38,00	41,00	38,00	35,00	31,00	29,00	40,00	37,00
Redonda s.c.	100 kg.	MA - VÉLEZ-MÁLAGA	Alh.	45,00	32,00	20,00	17,00	14,00	11,00	54,00	59,00	72,00
Redonda negra	100 kg.	GR - MOTRIL	Alh.	17,00	15,00	9,50	11,00	17,50	-	-	-	-
CALABACÍN												
	100 kg.	CA - CONIL	Alm.	37,00	44,00	37,00	35,00	44,00	46,00	56,00	84,00	80,00
	100 kg.	GR - ALBUÑOL	Alh.	9,00	22,00	-	-	-	-	-	-	-
	100 kg.	GR - ALHAMA	Alm.	-	-	32,50	25,00	29,00	21,00	39,50	54,00	87,00
	100 kg.	GR - MOTRIL	Alh.	11,50	12,50	13,00	17,00	5,00	-	-	-	-
	100 kg.	MA - VÉLEZ-MÁLAGA	Alm.	20,00	36,00	34,00	29,00	22,00	27,00	23,00	27,00	40,00
I	100 kg.	AL - NÍJAR	Alh.	9,00	-	-	-	-	-	-	-	-
s.c.	100 kg.	SE - LOS PALACIOS	Alm.	30,05	18,03	27,05	36,06	30,05	30,05	-	75,13	105,18
Verde	100 kg.	SEVILLA	Alm.	21,04	21,04	21,04	21,04	20,00	20,00	-	60,00	42,00
CALABAZA												
	100 kg.	GR - MOTRIL	Alh.	-	-	20,00	-	19,00	-	-	-	-
s.c.	100 kg.	SE - LOS PALACIOS	Alm.	18,03	12,02	24,04	24,04	18,03	18,03	-	18,03	18,03
s.c.	100 kg.	SEVILLA	Cam.	18,03	18,03	18,03	18,03	-	18,03	-	18,00	18,00
Aire libre	100 kg.	CA - CHIPIONA	Alm.	12,00	12,00	10,00	10,00	10,00	10,00	10,00	8,00	8,00
CEBOLLA												
	100 kg.	GR - ALHAMA	Alh.	-	-	-	30,00	50,00	49,00	53,00	50,00	57,00
s.c.	100 kg.	MA - VÉLEZ-MÁLAGA	Alh.	18,00	22,00	22,00	22,00	20,00	22,00	20,00	-	18,00
s.c.	100 kg.	SE - LOS PALACIOS	Alm.	18,03	24,04	20,43	24,04	21,04	24,04	-	24,04	24,04
s.c.	100 kg.	SEVILLA	Alm.	27,05	27,05	27,05	24,04	-	-	-	-	-
Babosa	100 kg.	GR - VEGA	Alm.	15,00	12,00	12,00	12,00	12,00	-	-	-	-
Babosa	100 kg.	SE - CANTILLANA	Cam.	15,00	-	-	-	-	-	-	-	-
Babosa temprana	100 kg.	CA - CHIPIONA	Alm.	22,00	22,00	20,00	26,00	22,00	14,00	14,00	14,00	14,00
Grano Oro	100 kg.	GR - VEGA	Alm.	-	-	-	-	12,00	11,00	9,50	9,50	9,50
Veraniega	100 kg.	GR - VEGA	Alh.	16,00	16,00	16,00	16,00	-	-	-	-	-
Liria	100 kg.	SEVILLA	Alm.	-	-	-	-	25,00	25,00	-	24,00	24,00

BOLETÍN BIMESTRAL DE INFORMACIÓN AGRARIA

Producto	Unidad	Mercado	Pos. Com.	Sem 27	Sem 28	Sem 29	Sem 30	Sem 31	Sem 32	Sem 33	Sem 34	Sem 35
CEBOLLETA												
	100 kg.	GR - MOTRIL	Alh.	-	-	80,00	80,00	-	-	-	-	-
	100 kg.	SE - LOS PALACIOS	Alm.	60,10	60,10	60,10	60,10	66,10	-	-	66,11	66,11
	100 kg.	SEVILLA	Alm.	54,09	54,09	54,09	60,10	60,00	60,00	-	60,00	60,00
Blanca	100 kg.	CA - CHIPIONA	Alh.	25,00	30,00	30,00	30,00	28,00	-	-	-	-
Blanca	100 kg.	CA - CONIL	Alh.	48,00	50,00	55,00	72,00	55,00	56,00	95,00	125,00	115,00
Roja	100 kg.	CA - CONIL	Alh.	125,00	110,00	110,00	133,00	145,00	125,00	158,00	150,00	130,00
COL												
	100 kg.	GR - MOTRIL	Alh.	24,50	25,00	30,00	24,50	30,00	-	-	19,00	18,00
Lombarda	100 kg.	SEVILLA	Alm.	48,08	48,08	-	-	-	-	-	-	-
Repollo	100 kg.	CA - CONIL	Alm.	14,00	14,00	13,00	15,00	13,00	17,00	20,00	32,00	39,00
Repollo	100 kg.	MA - VÉLEZ-MÁLAGA	Alm.	5,00	9,00	9,00	9,00	9,00	9,00	14,00	-	-
Lisa	100 kg.	SEVILLA	Cam.	-	-	24,04	24,04	24,00	24,00	-	24,00	24,00
COLIFLOR												
s.c.	100 kg.	GR - MOTRIL	Alm.	-	75,00	75,00	-	-	-	-	-	-
Coronada c/ hojas	100 kg.	CA - CONIL	C.M.	27,00	80,00	60,00	60,00	84,00	88,00	72,00	72,00	40,00
Coronada c/ hojas	100 kg.	GR - ALHAMA	Alm.	16,67	33,33	50,00	50,00	54,22	56,63	29,53	23,28	20,22
COPILO DE	100 kg.	SEVILLA	Alm.	60,10	60,10	60,10	48,08	35,00	35,00	-	33,00	33,00
NIEVE												
ESCAROLA												
	100 kg.	SEVILLA	Alm.	48,08	-	-	-	-	-	-	-	-
	100 kg.	SEVILLA	Cam.	-	-	-	-	-	-	-	-	-
ESPINACA												
	100 kg.	SEVILLA	Alm.	51,09	51,09	51,09	51,09	-	-	-	-	-
JUDÍA VERDE												
Brasileña	100 kg.	GR - ALBUÑOL	Alh.	-	-	-	-	206,00	-	-	-	-
Perona	100 kg.	CA - CONIL	Alm.	95,00	150,00	140,00	117,00	100,00	110,00	129,00	200,00	270,00
Perona	100 kg.	GR - ALHAMA	Alh.	-	300,00	150,00	82,50	60,00	75,50	257,50	316,50	350,00
Perona	100 kg.	GR - MOTRIL	Alh.	99,00	140,00	87,00	105,00	67,00	-	-	-	-
Plana amarilla	100 kg.	GR - ALBUÑOL	Alh.	-	-	-	-	148,00	-	-	-	-
Plana Garrafal	100 kg.	MA - VÉLEZ-MÁLAGA	Alh.	81,00	108,00	-	126,00	-	-	-	-	-
Plana Oro	100 kg.	GR - ALHAMA	Alh.	-	-	200,00	117,50	105,00	108,00	308,00	373,00	456,00
Plana Helda esmeralda	100 kg.	GR - ALBUÑOL	Alh.	64,00	95,00	-	-	129,00	-	-	-	-
Plana Helda esmeralda	100 kg.	GR - MOTRIL	Alh.	75,50	140,00	140,50	-	30,00	-	-	-	-
Redonda	100 kg.	GR - ALHAMA	Alh.	-	420,00	200,00	150,00	-	150,00	400,00	340,00	450,00
Tubular Emerite	100 kg.	GR - ALBUÑOL	Alh.	-	-	-	-	141,00	-	-	-	-
Tubular Emerite	100 kg.	GR - MOTRIL	Alh.	-	30,00	-	-	-	-	-	-	-
Tubular Emerite negra	100 kg.	GR - ALBUÑOL	Alh.	181,00	162,00	-	-	228,00	-	-	-	-
Tubular Strike	100 kg.	AL - B. ALMANZORA	Alh.	130,00	-	-	-	-	-	-	-	-
Tubular Strike	100 kg.	GR - MOTRIL	Alh.	132,00	-	-	-	-	-	-	-	-
Tubular Xera	100 kg.	GR - ALBUÑOL	Alh.	108,00	100,00	-	-	130,00	-	-	-	-
Tubular Xera	100 kg.	GR - MOTRIL	Alh.	103,50	137,50	196,00	150,00	40,00	-	-	-	-
Gancho	100 kg.	GR - ALBUÑOL	Alh.	-	-	-	-	329,00	-	-	-	-
Esmeralda plana	100 kg.	GR - ALHAMA	Alh.	-	-	110,00	80,00	-	-	-	-	-
Esmeralda plana	100 kg.	MA - VÉLEZ-MÁLAGA	Alm.	90,00	158,00	162,00	117,00	78,00	158,00	-	-	-
LECHUGA												
s.c.	100 kg.	SE - LOS PALACIOS	Alm.	30,05	48,08	42,07	42,07	45,08	45,08	-	60,10	60,10
Acogollada	100 kg.	CÓRDOBA	Cam.	10,00	15,00	25,00	28,00	20,00	20,00	27,00	25,00	25,00
Acogollada	100 kg.	GR - ALHAMA	Alm.	10,00	10,00	-	8,00	-	-	-	-	-
Acogollada	100 kg.	SEVILLA	Alm.	-	-	-	-	30,00	30,00	-	-	-
Iceberg	100 kg.	AL - B. ALMANZORA	Alh.	56,00	-	-	-	-	-	-	-	-
Malagueña	100 kg.	MA - VÉLEZ-MÁLAGA	Alm.	27,00	27,00	-	-	-	-	-	-	-
Romana	100 kg.	CA - CONIL	Alh.	30,00	28,00	26,00	29,00	26,00	28,00	29,00	47,00	47,00
Romana	100 kg.	CÓRDOBA	Alm.	10,00	20,00	20,00	20,00	18,00	22,00	25,00	25,00	25,00
Romana	100 kg.	SEVILLA	Alm.	-	-	-	-	30,00	30,00	-	-	-
MELÓN												
s.c.	100 kg.	AL - LA CAÑADA	C.M.	23,00	18,00	-	-	-	-	-	-	-
s.c.	100 kg.	SE - LOS PALACIOS	Alm.	-	-	30,05	36,06	24,04	30,05	-	60,10	54,09
Blanco	100 kg.	SEVILLA	Cam.	25,84	22,24	21,04	21,04	-	18,00	-	-	-
Globo Galia	100 kg.	AL - NÍJAR	Alh.	20,00	-	-	-	-	-	-	-	-
Globo Galia	100 kg.	CA - CHIPIONA	Alh.	40,00	33,00	30,00	30,00	28,00	30,00	30,00	30,00	30,00
Piel de Sapo	kg.	HUELVA	Alh.	-	0,30	0,30	0,28	0,26	0,25	-	0,23	0,24
Piel de Sapo	100 kg.	AL - B. ALMANZORA	Alh.	30,00	-	-	-	-	-	-	-	-
Piel de Sapo	100 kg.	AL - NÍJAR	Alh.	7,00	-	-	-	-	-	-	-	-
Piel de Sapo	100 kg.	CÓRDOBA	Cam.	-	25,00	20,00	18,00	20,00	18,00	22,00	27,00	27,00
Piel de Sapo	100 kg.	SE - CANTILLANA	Cam.	32,00	20,00	18,00	25,00	23,00	25,00	-	-	-
Piel de Sapo	100 kg.	SEVILLA	Cam.	30,05	27,05	27,05	-	-	26,00	-	-	-
Verdol	100 kg.	GR - ALBUÑOL	Alh.	11,00	5,00	-	-	-	-	-	-	-

BOLETÍN BIMESTRAL DE INFORMACIÓN AGRARIA

Producto	Unidad	Mercado	Pos. Com.	Sem 27	Sem 28	Sem 29	Sem 30	Sem 31	Sem 32	Sem 33	Sem 34	Sem 35
NABO												
	100 kg.	CA - CONIL	Alm.	34,00	31,00	35,00	35,00	29,00	30,00	30,00	38,00	33,00
PEPINO												
s.c.	100 kg.	SE - LOS PALACIOS	Alm.	39,07	36,06	39,07	36,06	27,05	-	-	195,33	90,15
s.c.	100 kg.	SEVILLA	Alm.	24,04	24,04	24,04	24,04	-	-	-	-	-
Corto	100 kg.	AL - LA CAÑADA	C.M.	24,00	23,00	16,00	15,00	-	-	-	-	-
Corto	100 kg.	GR - MOTRIL	Alh.	22,00	19,50	15,00	12,00	12,50	-	-	-	-
Español	100 kg.	AL - B. ALMANZORA	Alh.	45,00	-	-	-	-	-	-	-	-
Español	100 kg.	AL - PARTIDORES	Alh.	29,00	-	-	-	-	-	-	-	-
Francés	100 kg.	CA - CHIPIONA	Alm.	25,00	25,00	22,00	22,00	18,00	18,00	18,00	-	-
Francés	100 kg.	CA - CONIL	C.M.	29,00	29,00	29,00	29,00	26,00	27,00	35,00	140,00	150,00
Francés	100 kg.	GR - MOTRIL	Alh.	-	33,50	32,50	-	-	-	-	-	-
Francés	100 kg.	MA - VÉLEZ-MÁLAGA	Alm.	27,00	23,00	27,00	23,00	23,00	38,00	167,00	144,00	36,00
Hol. o de Almería	100 kg.	GR - MOTRIL	Alh.	6,00	12,00	12,00	14,50	20,00	-	-	-	-
Subnormal	100 kg.	GR - ALBUÑOL	Alh.	35,00	29,00	-	-	-	-	-	-	-
PIMIENTO												
s.c.	100 kg.	SE - LOS PALACIOS	Alm.	60,10	48,08	27,05	54,09	45,08	48,08	-	120,20	96,16
Verde	100 kg.	CÓRDOBA	Cam.	42,50	-	55,00	30,00	40,00	-	40,00	40,00	40,00
rojo	100 kg.	CO - VEGA	Cam.	-	-	-	-	-	45,00	50,00	53,00	53,00
Italiano	100 kg.	CO - VEGA	Cam.	-	-	-	-	-	40,00	-	-	-
Italiano	100 kg.	SEVILLA	Alm.	69,12	69,12	69,12	69,12	46,00	46,00	-	105,00	105,00
Italiano verde	100 kg.	AL - NÍJAR	Alh.	50,00	-	-	-	-	-	-	-	-
Italiano verde	100 kg.	GR - ALBUÑOL	Alh.	50,00	47,00	-	-	-	-	-	-	-
Italiano verde	100 kg.	GR - ALHAMA	Alh.	-	-	-	94,50	37,00	72,00	95,00	99,50	91,00
Italiano verde	100 kg.	GR - MOTRIL	Alh.	29,75	50,00	47,50	34,00	25,00	-	-	-	-
Italiano verde I	100 kg.	CA - CHIPIONA	Alh.	40,00	38,00	38,00	25,00	25,00	30,00	30,00	37,00	160,00
Italiano verde I	100 kg.	CA - CONIL	Alh.	54,00	56,00	49,00	43,00	40,00	34,00	33,00	86,00	125,00
Italiano verde s.c.	kg.	HUELVA	Alm.	-	0,40	0,40	0,40	0,35	0,33	-	0,30	0,30
Italiano verde s.c.	100 kg.	MA - VÉLEZ-MÁLAGA	Alm.	54,00	49,00	54,00	45,00	50,00	54,00	59,00	95,00	95,00
Lamuyo rojo	100 kg.	GR - MOTRIL	Alh.	79,50	81,00	101,00	133,00	79,00	-	-	-	-
Lamuyo rojo s.c.	100 kg.	MA - VÉLEZ-MÁLAGA	Alm.	113,00	104,00	117,00	104,00	99,00	104,00	108,00	117,00	108,00
Lamuyo rojo s.c.	100 kg.	SEVILLA	Alm.	-	-	-	-	90,00	90,00	-	120,00	120,00
Lamuyo verde	100 kg.	GR - ALHAMA	Alh.	-	-	-	-	45,00	31,00	46,00	59,00	43,00
Lamuyo verde	100 kg.	GR - MOTRIL	Alh.	-	60,00	83,50	-	20,00	-	-	-	-
Lamuyo verde I	100 kg.	CA - CONIL	Alh.	70,00	70,00	66,00	77,00	75,00	77,00	65,00	69,00	74,00
Lamuyo verde s.c.	100 kg.	MA - VÉLEZ-MÁLAGA	Alm.	54,00	45,00	72,00	45,00	45,00	42,00	54,00	36,00	27,00
Lamuyo verde s.c.	100 kg.	SEVILLA	Alm.	-	-	-	-	60,00	60,00	-	81,00	81,00
PUERRO												
	100 kg.	CA - CHIPIONA	Alm.	55,00	55,00	50,00	65,00	60,00	65,00	65,00	62,00	65,00
	100 kg.	CA - CONIL	Alm.	71,00	70,00	62,00	69,00	69,00	68,00	68,00	68,00	68,00
	100 kg.	GR - VEGA	A.My.	60,00	60,00	60,00	60,00	60,00	55,00	55,00	55,00	55,00
	100 kg.	SE - LOS PALACIOS	Alm.	90,15	90,15	78,13	78,13	84,14	84,14	-	84,14	96,16
	100 kg.	SEVILLA	Alm.	60,10	60,10	60,10	60,10	105,00	105,00	-	60,00	60,00
RÁBANO												
	100 kg.	CA - CONIL	Alm.	30,00	30,00	30,00	34,00	30,00	30,00	30,00	30,00	30,00
REMOLACHA												
De mesa	100 kg.	SEVILLA	Alm.	48,08	48,08	48,08	48,08	-	-	-	-	-
SANDÍA												
s.c.	100 kg.	AL - LA CAÑADA	C.M.	17,00	22,00	-	12,00	-	-	-	-	-
s.c.	100 kg.	SE - LOS PALACIOS	Alm.	-	-	27,05	33,06	24,04	30,05	-	36,06	45,08
Rayada	100 kg.	SEVILLA	Alh.	-	-	-	-	22,00	-	-	-	-
Rayada con semilla	100 kg.	AL - B. ALMANZORA	Alh.	21,00	-	-	-	-	-	-	-	-
Sugar Baby	kg.	HUELVA	n/c	-	0,20	0,23	0,21	0,20	0,20	-	0,20	0,20
Sugar Baby	100 kg.	CA - CHIPIONA	Alh.	35,00	30,00	30,00	30,00	28,00	30,00	30,00	32,00	30,00
Sugar Baby	100 kg.	CO - VEGA	Cam.	15,00	20,00	18,00	20,00	20,00	40,00	23,00	25,00	25,00
Sugar Baby negra	100 kg.	AL - B. ALMANZORA	Alh.	25,00	-	-	-	-	-	-	-	-
Negra	100 kg.	SEVILLA	Alm.	30,05	30,05	21,04	-	-	22,00	-	48,00	48,00
Pata Negra	100 kg.	SE - CANTILLANA	Cam.	15,00	15,00	-	-	-	-	-	-	-
Pata Negra	100 kg.	SEVILLA	Cam.	24,04	19,83	19,83	19,83	-	27,00	-	22,00	22,00
AUGUSTA	100 kg.	SE - CANTILLANA	Cam.	-	-	20,00	22,00	25,00	27,00	-	22,00	-
TOMATE												
Asurcado	100 kg.	GR - ALHAMA	Alh.	-	-	-	-	48,00	37,00	75,00	78,00	50,00
Bolas	100 kg.	GR - MOTRIL	Alh.	17,00	19,00	18,50	17,50	22,00	-	-	-	-
Cherry	100 kg.	GR - ALBUÑOL	Alh.	90,00	90,00	-	-	-	-	-	-	-
Cherry	100 kg.	GR - MOTRIL	Alh.	72,50	78,75	67,50	77,50	72,50	-	-	-	-
Cuello verde	100 kg.	AL - PARTIDORES	Alh.	31,00	-	-	-	-	-	-	-	-
Daniela	100 kg.	MA - VÉLEZ-MÁLAGA	Alm.	45,00	45,00	54,00	45,00	77,00	54,00	68,00	65,00	57,00

BOLETÍN BIMESTRAL DE INFORMACIÓN AGRARIA

Producto	Unidad	Mercado	Pos. Com.	Sem 27	Sem 28	Sem 29	Sem 30	Sem 31	Sem 32	Sem 33	Sem 34	Sem 35
TOMATE												
Larga vida	100 kg.	AL - B. ALMANZORA	Alh.	75,00	-	-	-	-	-	-	-	-
Larga vida	100 kg.	AL - LA CAÑADA	C.M.	42,00	31,00	59,00	42,00	-	-	-	-	-
Larga vida	100 kg.	AL - NÍJAR	Alh.	32,00	-	-	-	-	-	-	-	-
Larga vida	100 kg.	AL - PARTIDORES	Alh.	44,00	-	-	-	-	-	-	-	-
Larga vida rojo ramillete	100 kg.	AL - PARTIDORES	Alh.	46,00	-	-	-	-	-	-	-	-
Liso I	100 kg.	CA - CHIPIONA	Alh.	22,00	35,00	30,00	25,00	23,00	55,00	55,00	53,00	70,00
Liso I	100 kg.	CA - CONIL	Alh.	47,00	53,00	45,00	41,00	66,00	52,00	33,00	57,00	79,00
Liso II	100 kg.	AL - LA CAÑADA	C.M.	35,00	42,00	44,00	42,00	-	-	-	-	-
Liso II	100 kg.	CA - CHIPIONA	Alh.	10,00	22,00	18,00	15,00	12,00	20,00	20,00	19,00	30,00
Liso s.c.	kg.	HUELVA	Alm.	-	0,25	0,25	0,25	0,25	0,25	-	0,24	0,25
Liso s.c.	100 kg.	CÓRDOBA	Cam.	45,00	35,00	45,00	25,00	30,00	25,00	30,00	32,50	32,50
Liso s.c.	100 kg.	GR - ALHAMA	Alh.	-	-	-	102,50	-	80,00	-	-	100,00
Liso s.c.	100 kg.	GR - MOTRIL	Alh.	31,00	31,00	44,00	44,50	40,00	-	-	-	-
Liso s.c.	100 kg.	MA - VÉLEZ-MÁLAGA	Alh.	57,00	57,00	59,00	48,00	61,00	36,00	72,00	69,00	69,00
Liso s.c.	100 kg.	SE - LOS PALACIOS	Alm.	54,09	54,09	36,06	60,10	75,13	60,10	-	84,14	84,14
Liso s.c.	100 kg.	SEVILLA	Alm.	36,06	36,06	36,06	-	45,00	45,00	-	48,00	50,00
Pera	100 kg.	AL - LA CAÑADA	C.M.	54,00	52,00	70,00	59,00	-	-	-	-	-
Racimo	100 kg.	AL - LA CAÑADA	C.M.	50,00	32,00	62,00	54,00	-	-	-	-	-
Royesta maduro	kg.	LONJA	Alm.	-	-	-	-	-	-	-	-	0,58
ZANAHORIA												
	100 kg.	CA - CONIL	Alm.	41,00	39,00	37,00	41,00	39,00	41,00	44,00	45,00	45,00
	100 kg.	GR - VEGA	A.My.	36,00	36,00	36,00	36,00	36,00	-	36,00	36,00	36,00
	100 kg.	SEVILLA	Alm.	24,04	24,04	24,04	24,04	-	-	-	-	-
FLORES												
CLAVEL												
Export. Extra (70 cm.)	100 uds.	CA - CHIPIONA	C.M.	9,20	9,20	9,20	9,20	9,20	9,20	9,20	9,20	9,20
Export. I (60 cm.)	100 uds.	CA - CHIPIONA	C.M.	8,20	8,20	8,20	8,20	8,20	8,20	8,20	8,20	8,20
Nacional s.c.	100 uds.	SE - LOS PALACIOS	C.M.	8,99	6,97	7,21	7,21	10,01	10,01	13,22	13,22	13,01
CRISANTEMO												
Nacional	100 uds.	CA - CHIPIONA	C.M.	26,60	26,60	26,60	26,60	26,00	26,00	26,00	26,00	26,00
GLADIOLO												
	100 uds.	SE - LOS PALACIOS	C.M.	29,99	24,04	24,04	24,04	29,99	29,99	30,05	30,05	30,05
LILIUM												
s.c.	100 uds.	CA - CHIPIONA	C.M.	71,00	71,00	71,00	68,00	68,00	68,00	68,00	68,00	68,00
MINICLAVEL												
Export. I (60 cm.)	100 uds.	CA - CHIPIONA	C.M.	6,80	6,80	6,80	6,80	6,80	6,80	6,80	6,80	6,80
Export. II (50 cm.)	100 uds.	CA - CHIPIONA	C.M.	5,80	5,80	5,80	5,80	5,80	5,80	5,80	5,80	5,80
Nacional s.c.	100 uds.	SE - LOS PALACIOS	C.M.	9,02	10,22	10,22	10,22	9,98	9,98	10,22	10,22	9,02
ROSA												
Nacional (50 cm.)	100 uds.	CA - CHIPIONA	C.M.	29,00	29,00	29,00	29,00	29,00	29,00	29,00	29,00	29,00
Nacional (70 cm.)	100 uds.	CA - CHIPIONA	C.M.	39,00	39,00	39,00	39,00	39,00	39,00	39,00	39,00	39,00
FRUTALES												
AGUACATE												
Hass	100 kg.	GR - MOTRIL	Alh.	204,50	-	192,50	-	-	-	-	-	-
Hass	100 kg.	MA - VÉLEZ-MÁLAGA	Alh.	225,00	225,00	248,00	-	-	-	-	-	-
ALMENDRA												
Comuna cáscara	100 kg.	ALMERIA	Alm.	-	-	-	-	-	-	-	-	91,00
Comuna cáscara	100 kg.	GR - DÚRCAL	Alm.	78,10	78,10	-	77,00	72,82	-	-	82,50	-
Comuna cáscara	100 kg.	MÁLAGA	Alm.	75,00	75,00	75,00	73,00	73,00	73,00	73,00	73,00	73,00
Desmayo cáscara	100 kg.	ALMERIA	Alm.	-	-	-	-	-	-	-	-	95,00
Desmayo cáscara	100 kg.	GR - DÚRCAL	Alm.	84,87	81,65	-	81,65	76,13	-	-	-	-
Desmayo cáscara	100 kg.	MÁLAGA	Alm.	78,00	78,00	78,00	76,00	76,00	76,00	76,00	76,00	76,00
Marcona cáscara	100 kg.	ALMERIA	Alm.	-	-	-	-	-	-	-	-	97,00
Marcona cáscara	100 kg.	GR - DÚRCAL	Alm.	102,48	102,48	-	102,00	97,44	-	-	99,60	-
Marcona cáscara	100 kg.	MÁLAGA	Alm.	100,00	100,00	100,00	97,00	97,00	97,00	97,00	97,00	97,00
CIRUELA												
s.c.	100 kg.	SE - CANTILLANA	Cam.	33,00	-	-	-	-	-	-	-	-
s.c.	100 kg.	SE - LOS PALACIOS	Alm.	72,12	54,09	60,10	75,13	84,14	105,18	-	75,13	99,77
Golden Japan	100 kg.	SEVILLA	Alm.	-	-	-	-	50,00	-	-	-	-
Red Beauty	kg.	HUELVA	Alm.	0,60	0,60	0,55	0,50	0,50	-	-	-	-
Red Beauty	100 kg.	SEVILLA	Alm.	-	-	-	-	-	30,05	30,05	30,00	30,00
Red Beauty	100 kg.	SEVILLA	Cam.	30,05	30,05	30,05	-	-	-	-	-	-
Fortuna	100 kg.	SE - CANTILLANA	Cam.	-	-	-	42,00	-	-	-	-	-
Carolina	100 kg.	SE - CANTILLANA	Cam.	-	-	-	-	-	45,00	45,00	-	-
Carolina	100 kg.	SE - CANTILLANA	Cam.	-	-	-	-	-	45,00	45,00	-	-
MELOCOTÓN												
s.c.	100 kg.	SE - CANTILLANA	Cam.	100,00	-	-	-	-	-	-	-	-
s.c.	100 kg.	SE - LOS PALACIOS	Alm.	84,14	120,00	-	114,19	84,14	90,15	-	-	-
Baby Gold	kg.	HUELVA	Alm.	0,70	0,70	0,65	0,60	0,60	-	-	-	-

BOLETÍN BIMESTRAL DE INFORMACIÓN AGRARIA

Producto	Unidad	Mercado	Pos. Com.	Sem 27	Sem 28	Sem 29	Sem 30	Sem 31	Sem 32	Sem 33	Sem 34	Sem 35
MELOCOTÓN												
Baby Gold	100 kg.	GR - VEGA	Alm.	-	-	-	75,00	75,00	70,00	70,00	70,00	-
Tardío	100 kg.	CO - VEGA	Cam.	-	90,00	120,00	100,00	95,00	95,00	70,00	67,00	67,00
Temprano	100 kg.	CO - VEGA	Alm.	205,00	-	-	-	-	-	-	-	-
Temprano tipo nectarina sin categoría	100 kg.	CO - VEGA	Alm.	-	-	60,00	50,00	-	-	55,00	-	-
NECTARINA												
	kg.	HUELVA	Alm.	0,80	0,80	0,75	-	-	-	-	-	-
	100 kg.	SE - LOS PALACIOS	Alm.	-	-	87,15	90,15	99,77	96,16	-	-	-
s.c.	100 kg.	SE - CANTILLANA	Cam.	110,00	-	-	-	-	-	-	-	-
PERA												
Sanjuanera	100 kg.	GR - VEGA	Alm.	105,00	110,00	-	-	-	-	-	-	-
UVA DE MESA												
s.c.	100 kg.	SE - LOS PALACIOS	A.My.	-	-	66,11	48,08	45,08	69,12	84,14	42,07	-
Cardinal	100 kg.	MA - VÉLEZ-MÁLAGA	Alm.	-	-	-	-	158,00	135,00	-	-	-
Moscatel	100 kg.	MA - VÉLEZ-MÁLAGA	Alm.	-	-	-	-	162,00	135,00	120,00	108,00	108,00
CÍTRICOS												
Verna	100 kg.	AL- ALMANZORA	Alm.	-	-	-	-	-	-	-	-	28,00
Verna s.c.	100 kg.	GR - DÚRCAL	Alm.	26,00	-	-	-	-	-	-	-	-
Redrojo s.c.	100 kg.	MÁLAGA	Alm.	30,00	30,00	30,00	30,00	30,00	25,00	25,00	25,00	28,50
NARANJA												
Industria	100 kg.	GR - DÚRCAL	Alm.	16,00	-	-	-	-	-	-	-	-
Washington	100 kg.	GR - DÚRCAL	Alm.	30,00	-	-	-	-	-	-	-	-
PRODUCTOS INDUSTRIALES												
ACEITE DE GIRASOL												
Crudo	100 kg.	SEVILLA	A.I.	55,00	54,40	54,40	54,10	54,40	54,40	54,40	-	-
Refinado	100 kg.	CÓRDOBA	A.I.	61,00	61,00	61,00	61,00	61,00	60,00	60,00	58,00	58,00
Refinado	100 kg.	SEVILLA	A.I.	60,70	60,70	60,70	60,70	60,40	60,40	60,40	-	-
ACEITE DE OLIVA												
Orujo crudo 5 g. bas. 10	100 kg.	JAÉN	A.I.	49,28	49,88	49,88	51,09	51,09	51,09	49,28	54,09	54,09
Orujo crudo 5 g. bas. 10	100 kg.	SEVILLA	A.I.	48,10	48,10	51,10	54,10	54,10	54,10	54,10	-	-
Orujo refinado winter.	100 kg.	CÓRDOBA	A.I.	73,00	78,00	78,00	79,00	79,00	80,00	80,00	81,00	84,00
Orujo refinado winter.	100 kg.	JAÉN	A.I.	74,53	79,33	79,33	79,33	79,33	79,33	74,53	74,53	81,14
Orujo refinado winter.	100 kg.	SEVILLA	A.I.	75,10	75,10	75,40	78,70	78,70	78,70	78,70	-	-
Refinado	100 kg.	CÓRDOBA	A.I.	225,00	228,00	238,00	242,00	242,00	242,00	242,00	251,00	265,00
Refinado	100 kg.	JAÉN	A.I.	231,39	231,39	234,39	240,40	240,40	242,21	247,61	249,42	261,44
Refinado	100 kg.	SEVILLA	A.I.	219,40	223,90	229,60	237,40	241,90	241,90	241,90	-	-
Virgen < 0,7 g.	100 kg.	CÓRDOBA	A.I.	228,00	236,00	242,00	248,00	248,00	246,00	246,00	255,00	270,00
Virgen < 0,7 g.	100 kg.	JAÉN	A.I.	222,37	234,39	237,40	237,40	240,40	243,41	249,42	255,43	276,46
Virgen < 0,7 g.	100 kg.	SEVILLA	A.I.	222,40	226,90	237,40	247,90	247,90	247,90	247,90	-	-
Virgen < 1 g. extra	100 kg.	MA - ANTEQUERA	A.I.	221,00	221,00	234,00	234,00	246,00	242,00	246,00	254,00	263,00
Virgen 1 g. envasar	100 kg.	CÓRDOBA	A.I.	222,00	228,00	234,00	240,00	240,00	237,00	237,00	247,00	264,00
Virgen 1 g. envasar	100 kg.	GRANADA	A.I.	210,00	210,00	216,00	216,00	216,00	216,00	216,00	240,00	240,00
Virgen 1 g. envasar	100 kg.	JAÉN	A.I.	219,37	228,38	234,39	234,39	234,39	240,40	246,41	252,42	270,46
Virgen 1 g. envasar	100 kg.	SEVILLA	A.I.	214,90	219,40	225,40	234,40	238,90	238,90	238,90	-	-
Virgen 1 g. refinar	100 kg.	CÓRDOBA	A.I.	215,00	223,00	230,00	233,00	233,00	233,00	233,00	241,00	257,00
Virgen 1 g. refinar	100 kg.	SEVILLA	A.I.	211,00	214,90	219,40	228,40	234,40	234,40	234,40	-	-
Virgen Cte. (1,5 a 3 g.)	100 kg.	MA - ANTEQUERA	A.I.	218,00	218,00	234,00	234,00	240,00	234,00	240,00	246,00	257,00
Virgen Fino (1 a 1,5 g.)	100 kg.	JAÉN	A.I.	219,37	228,38	234,39	234,39	234,39	240,40	246,41	252,42	270,46
Virgen Fino (1 a 1,5 g.)	100 kg.	MA - ANTEQUERA	A.I.	218,00	218,00	234,00	234,00	240,00	234,00	240,00	246,00	257,00

BOLETÍN BIMESTRAL DE INFORMACIÓN AGRARIA

Producto	Unidad	Mercado	Pos.									
			Com.	Sem 27	Sem 28	Sem 29	Sem 30	Sem 31	Sem 32	Sem 33	Sem 34	Sem 35
PRODUCTOS INDUSTRIALES												
MOSTO												
Ruedos	Hgdo.	CO - MONTILLA	A.I.	2,28	2,28	2,38	2,38	2,38	2,28	2,28	2,28	2,28
Superior	Hgdo.	CO - MONTILLA	A.I.	2,50	2,50	2,50	2,50	2,50	2,50	2,50	2,50	2,50
Superior	litro	CA - JEREZ	A.I.	0,54	0,54	0,54	0,54	0,54	0,54	0,54	-	-
VINAGRE												
	Hgdo.	CA - JEREZ	A.I.	9,80	9,80	9,80	9,80	9,80	9,80	9,80	-	-
	Hgdo.	HU - CONDADO	A.I.	3,50	3,60	3,60	3,70	3,80	3,90	3,90	3,90	3,90
VINO												
Fino	litro	CA - JEREZ	A.I.	1,15	1,15	1,15	1,15	1,15	1,15	1,15	-	-
Manzanilla	litro	CA - SANLÚCAR	A.I.	1,15	1,15	1,15	1,15	1,15	1,15	1,15	-	-
Nuevo	100 Hgdo.	HU - CONDADO	A.I.	2,10	2,20	2,20	2,30	2,30	2,40	2,40	2,40	2,50
Oloroso	litro	CA - JEREZ	A.I.	1,15	1,15	1,15	1,15	1,15	1,15	1,15	-	-

CUADRO N° 2

PRECIOS SEMANALES DE PRODUCTOS GANADEROS JULIO-AGOSTO DE 2.003

Producto	Unidad	Mercado	Com.	Sem 27	Sem 28	Sem 29	Sem 30	Sem 31	Sem 32	Sem 33	Sem 34	Sem 35
BOVINO PARA SACRIFICIO												
AÑOJOS												
cCH	kg. vivo	HU - ARACENA	Expl.	1,50	1,50	-	1,56	-	-	-	-	-
cCH	100 kg. vivo	CÁDIZ	Expl.	211,60	211,60	209,00	209,00	207,60	208,60	207,60	205,00	203,00
cCH	100 kg. vivo	CÓRDOBA	Expl.	177,50	177,00	177,00	164,50	176,25	176,25	169,00	179,50	180,00
cCH	100 kg. vivo	GR - GUADIX	Expl.	156,00	156,00	156,00	159,00	159,00	159,00	159,00	138,00	159,00
cCH	100 kg. vivo	HUELVA	Expl.	150,00	147,00	147,00	150,00	156,00	155,00	153,00	159,00	159,00
cCH	100 kg. vivo	SEVILLA	Expl.	155,77	154,52	155,52	158,02	158,02	155,52	155,52	155,52	155,15
Fr	100 kg. vivo	CÓRDOBA	Expl.	131,25	131,25	131,25	131,25	131,25	131,25	131,25	152,50	132,50
Fr	100 kg. vivo	GR - GUADIX	Expl.	135,00	135,00	135,00	138,00	138,00	138,00	138,00	159,00	138,00
Fr	100 kg. vivo	SEVILLA	Expl.	138,61	138,61	139,43	136,93	136,93	134,43	134,43	134,43	134,08
Re	kg. vivo	HU - ARACENA	Expl.	1,32	1,32	-	1,38	-	-	-	-	-
Re	100 kg. vivo	CÁDIZ	Expl.	213,20	213,20	208,00	208,00	206,00	211,20	210,20	209,00	207,00
Re	100 kg. vivo	CÓRDOBA	Expl.	165,00	165,00	165,00	165,00	165,00	165,00	165,00	167,00	165,00
Re	100 kg. vivo	HUELVA	Expl.	135,00	126,00	125,00	129,00	138,00	140,00	138,00	138,00	138,00
Re	100 kg. vivo	SEVILLA	Expl.	138,36	138,36	139,03	136,53	136,53	134,03	134,03	134,03	133,71
TERNEROS/AS												
cCH	kg. vivo	HU - ARACENA	Expl.	2,76	2,70	-	2,77	-	-	-	-	-
cCH	100 kg. vivo	CÁDIZ	Expl.	211,00	211,00	211,60	211,60	208,60	205,00	204,00	203,00	201,00
cCH	100 kg. vivo	CÓRDOBA	Expl.	306,25	296,25	296,25	296,25	296,25	296,25	296,25	296,25	296,25
cCH	100 kg. vivo	HUELVA	Expl.	249,00	243,00	245,00	243,00	246,00	245,00	243,00	249,00	243,00
cCH	100 kg. vivo	SEVILLA	Expl.	157,58	157,58	159,15	159,15	159,15	159,15	159,15	159,15	159,15
Fr	100 kg. vivo	CÓRDOBA	Expl.	165,25	165,25	165,25	165,25	165,25	165,25	165,25	165,25	162,75
Fr	100 kg. vivo	SEVILLA	Expl.	133,10	133,10	134,43	134,43	134,43	134,43	134,43	134,43	134,43
Re	kg. vivo	HU - ARACENA	Expl.	2,04	2,04	-	2,17	-	-	-	-	-
Re	100 kg. vivo	CÁDIZ	Expl.	210,60	210,60	213,20	213,20	211,20	203,00	203,00	201,00	199,00
Re	100 kg. vivo	CÓRDOBA	Expl.	255,00	255,00	255,00	250,00	250,00	250,00	250,00	250,00	250,00
Re	100 kg. vivo	HUELVA	Expl.	150,00	141,00	140,00	141,00	216,00	215,00	213,00	219,00	213,00
Re	100 kg. vivo	SEVILLA	Expl.	134,03	134,03	135,00	135,00	135,00	135,00	135,00	135,00	135,00
TOROS												
Varias razas	100 kg. vivo	CÓRDOBA	Expl.	82,00	82,00	82,00	82,75	82,25	81,75	81,75	82,25	82,25
Varias razas	100 kg. vivo	SEVILLA	Expl.	77,36	73,36	73,36	73,36	73,36	73,36	73,36	73,36	73,36
VACAS												
Fr	100 kg. vivo	CÓRDOBA	Expl.	69,75	71,00	71,00	69,75	69,00	69,00	67,00	68,50	68,50
Fr	100 kg. vivo	SEVILLA	Expl.	69,21	72,21	72,21	72,21	72,21	72,21	72,21	72,21	72,21
Re	100 kg. vivo	CÓRDOBA	Expl.	90,00	90,00	90,00	90,00	90,00	90,00	90,00	90,00	90,00
Re	100 kg. vivo	SEVILLA	Expl.	65,35	65,35	65,35	65,35	65,35	65,35	65,35	65,35	65,35
Re Desecho	kg. vivo	HU - ARACENA	Expl.	0,54	0,54	-	0,54	-	-	-	-	-
BOVINO PARA VIDA												
NOVILLAS												
Fr Cubierta	res	SEVILLA	Expl.	1.352,13	1.352,27	1.352,27	1.352,27	1.352,27	1.352,27	1.352,27	1.352,00	1.352,00
Fr Parida	res	SEVILLA	Expl.	1.262,13	1.262,13	1.262,27	1.262,27	1.262,27	1.262,27	1.262,27	1.262,00	1.262,00
Re Cubierta	res	CÓRDOBA	Expl.	990,00	990,00	990,00	990,00	990,00	990,00	990,00	990,00	990,00
Re Cubierta	res	SEVILLA	Expl.	1.141,92	1.141,92	1.141,92	1.141,92	1.141,92	1.141,92	1.141,92	1.142,00	1.142,00
Re Parida	res	CÓRDOBA	Expl.	1.110,00	1.110,00	1.110,00	1.110,00	1.110,00	1.110,00	1.110,00	1.110,00	1.110,00
Re Parida	res	SEVILLA	Expl.	1.051,77	1.051,77	1.051,77	1.051,77	1.051,77	1.051,77	1.051,77	1.052,00	1.052,00
SEMENTAL												
CH	res	CÓRDOBA	Expl.	1.550,00	1.550,00	1.550,00	1.550,00	1.550,00	1.550,00	1.550,00	1.550,00	1.550,00
CH	res	SEVILLA	Expl.	1.442,43	1.442,43	1.442,38	1.442,38	1.442,38	1.442,38	1.442,38	1.442,00	1.442,00
Fr	res	SEVILLA	Expl.	1.262,13	1.262,13	1.262,13	1.262,13	1.262,13	1.262,13	1.262,13	1.262,00	1.262,00
Re	res	CÓRDOBA	Expl.	1.170,00	1.170,00	1.170,00	1.170,00	1.170,00	1.170,00	1.170,00	1.170,00	1.170,00
Re	res	SEVILLA	Expl.	1.382,33	1.382,33	1.382,33	1.382,33	1.382,33	1.382,33	1.382,33	1.382,00	1.382,00
TERNEROS/AS												
cCH Al destete Hembra	res	CÓRDOBA	Expl.	143,50	125,50	143,50	143,50	143,50	143,50	143,50	143,50	143,50
cCH Al destete Hembra	100 kg. vivo	CÁDIZ	Expl.	246,00	246,00	246,00	246,00	246,00	243,00	242,00	241,00	239,00
cCH Al destete Macho	res	CÓRDOBA	Expl.	212,50	212,50	212,50	212,50	212,50	212,50	212,50	212,50	212,50
cCH Al destete Macho	100 kg. vivo	CÁDIZ	Expl.	260,00	260,00	260,00	260,00	260,00	257,00	256,00	252,00	250,00
cCH Al destete Macho	100 kg. vivo	SEVILLA	Expl.	254,88	247,38	247,38	249,88	249,88	248,63	248,63	249,00	249,00
Fr 1-3 semanas Hembra	res	SEVILLA	Expl.	132,22	132,22	132,22	132,22	132,22	132,22	132,22	132,00	132,00
Fr 1-3 semanas Macho	res	CÓRDOBA	Expl.	101,50	101,50	101,50	101,50	101,50	101,50	101,50	101,50	101,50
Fr 1-3 semanas Macho	res	SEVILLA	Expl.	108,18	108,18	108,18	110,88	110,88	113,65	113,65	114,00	117,00
Fr Al destete Hembra	res	SEVILLA	Expl.	480,81	480,81	480,81	480,81	480,81	480,81	480,81	481,00	481,00
Fr Al destete Hembra	100 kg. vivo	SEVILLA	Expl.	273,00	273,00	273,00	273,00	273,00	273,00	273,00	273,00	273,00
Fr Al destete Macho	res	SEVILLA	Expl.	285,26	281,00	281,01	285,26	285,26	285,26	285,26	285,00	285,00
Fr Al destete Macho	100 kg. vivo	SEVILLA	Expl.	167,80	165,00	165,30	167,80	167,80	167,80	167,80	168,00	168,00

BOLETÍN BIMESTRAL DE INFORMACIÓN AGRARIA

Producto	Unidad	Mercado	Com.	Sem 27	Sem 28	Sem 29	Sem 30	Sem 31	Sem 32	Sem 33	Sem 34	Sem 35
BOVINO PARA VIDA												
TERNEROS/AS												
Re Al destete Hembra	res	CÓRDOBA	Expl.	615,00	615,00	615,00	615,00	615,00	615,00	615,00	615,00	615,00
Re Al destete Hembra	100 kg. vivo	CÁDIZ	Expl.	244,00	244,00	244,00	244,00	244,00	241,00	240,00	239,00	237,00
Re Al destete Hembra	100 kg. vivo	SEVILLA	Expl.	273,00	273,00	273,00	273,00	273,00	273,00	273,00	273,00	273,00
Re Al destete Macho	res	CÓRDOBA	Expl.	490,00	480,00	480,00	480,00	480,00	480,00	480,00	480,00	480,00
Re Al destete Macho	100 kg. vivo	CÁDIZ	Expl.	262,00	262,00	262,00	262,00	262,00	259,00	258,00	256,00	254,00
Re Al destete Macho	100 kg. vivo	SEVILLA	Expl.	167,66	168,00	167,66	170,16	170,16	170,16	170,16	170,00	170,00
VACAS												
Fr 2-3 partos Cubierta	res	SEVILLA	Expl.	1.280,38	1.280,00	1.280,00	1.280,00	1.280,00	1.280,38	1.280,38	1.280,00	1.280,00
Fr 2-3 partos Parida	res	SEVILLA	Expl.	1.169,04	1.169,00	1.169,04	1.169,04	1.169,04	1.169,04	1.169,04	1.169,00	1.169,00
Fr 4-5 partos Cubierta	res	SEVILLA	Expl.	683,30	683,00	683,30	683,30	683,52	683,52	683,52	684,00	684,00
Fr 4-5 partos Parida	res	SEVILLA	Expl.	608,52	609,00	608,52	608,52	608,52	608,52	608,52	609,00	609,00
Re 4-5 partos Cubierta	res	CÓRDOBA	Expl.	930,00	930,00	930,00	930,00	990,00	990,00	990,00	930,00	930,00
Re 4-5 partos Cubierta	res	SEVILLA	Expl.	829,53	830,00	829,53	829,53	829,53	829,53	829,53	830,00	830,00
Re 4-5 partos Parida	res	CÓRDOBA	Expl.	1.020,00	1.020,00	1.020,00	1.020,00	1.020,00	1.110,00	1.110,00	1.020,00	1.020,00
Re 4-5 partos Parida	res	SEVILLA	Expl.	745,17	745,00	745,17	745,17	745,17	745,17	745,17	745,00	745,00
CAPRINO PARA SACRIFICIO												
CABRITOS												
M-G Lechal	100 kg. vivo	GR - BAZA	Lonja	450,00	483,33	472,22	472,22	483,33	477,78	500,00	500,00	488,89
M-G Lechal	100 kg. vivo	GRANADA	Expl.	524,75	552,50	502,00	582,75	578,67	559,00	586,00	595,33	600,50
M-G Pascual < 23 kg.	100 kg. vivo	GR - BAZA	Lonja	280,00	300,00	286,67	300,00	313,33	313,33	313,33	313,33	320,00
M-G Pascual > 23 kg.	100 kg. vivo	GR - BAZA	Lonja	188,00	200,00	192,00	200,00	200,00	200,00	200,00	200,00	200,00
Ma Lechal	100 kg. vivo	MÁLAGA	Expl.	511,00	511,00	511,00	511,00	511,00	541,00	571,00	571,00	571,00
Sr Lechal	kg. vivo	HU - ARACENA	Expl.	3,31	3,31	-	3,61	-	-	-	-	-
Sr Lechal	100 kg. vivo	CÁDIZ	Expl.	277,00	275,00	275,00	275,00	272,00	272,00	272,00	270,00	270,00
Sr Lechal	100 kg. vivo	HUELVA	Expl.	331,00	331,00	330,00	331,00	331,00	330,00	331,00	391,00	391,00
Sr Lechal	100 kg. vivo	MÁLAGA	Expl.	481,00	481,00	481,00	481,00	481,00	511,00	541,00	541,00	541,00
Sr Pascual < 23 kg.	arroba	HUELVA	Expl.	21,64	21,64	21,65	21,64	22,54	22,55	22,55	22,54	22,54
Sr Pascual < 23 kg.	kg. vivo	HU - ARACENA	Expl.	-	-	-	-	-	-	-	-	-
Sr Pascual < 23 kg.	100 kg. vivo	CÁDIZ	Expl.	165,00	165,00	165,00	165,00	165,00	165,00	165,00	163,00	163,00
Sr Pascual > 23 kg.	arroba	HUELVA	Expl.	19,23	19,23	19,25	19,23	20,74	20,75	19,53	19,53	19,53
Sr Pascual > 23 kg.	100 kg. vivo	CÁDIZ	Expl.	163,70	163,70	163,70	163,70	163,70	163,70	163,70	161,70	161,70
Sr Pascual > 23 kg.	arroba	HU - ARACENA	Expl.	21,33	21,07	-	22,54	-	-	-	-	-
CAPRINO PARA VIDA												
CABRAS												
Ma Con cría	res	MÁLAGA	Expl.	162,27	162,27	162,27	162,27	162,27	156,26	156,26	156,26	156,26
Ma Preñada	res	MÁLAGA	Expl.	138,23	138,23	138,23	138,23	138,23	132,22	132,22	132,22	132,22
Ma Vacía	res	MÁLAGA	Expl.	138,23	138,23	138,23	138,23	138,23	132,22	132,22	132,22	132,22
Sr Con cría	res	MÁLAGA	Expl.	114,19	114,19	114,19	114,19	114,19	114,19	114,19	114,19	114,19
Sr Preñada	res	CÁDIZ	Expl.	87,60	87,60	87,60	87,60	87,60	87,60	87,60	87,60	87,00
Sr Preñada	res	MÁLAGA	Expl.	114,19	114,19	114,19	114,19	114,19	114,19	114,19	114,19	114,19
Sr Vacía	res	CÁDIZ	Expl.	54,90	54,90	54,90	54,90	54,90	54,90	54,90	54,00	54,00
Sr Vacía	res	MÁLAGA	Expl.	102,17	102,17	102,17	102,17	102,17	102,17	102,17	102,17	102,17
CHIVARRAS												
Ma Recrío 12-15 kg.	res	MÁLAGA	Expl.	60,10	60,10	60,10	60,10	60,10	57,10	57,10	57,10	57,10
Sr Recrío 12-15 kg.	res	CÁDIZ	Expl.	56,00	56,00	56,00	56,00	56,00	56,00	56,00	56,00	56,00
Sr Recrío 12-15 kg.	res	MÁLAGA	Expl.	60,10	60,10	60,10	60,10	60,10	60,10	60,10	60,10	60,10
PRIMALAS												
Ma Con cría	res	MÁLAGA	Expl.	138,23	138,23	138,23	138,23	138,23	132,22	132,22	132,22	132,22
Ma Preñada	res	MÁLAGA	Expl.	162,27	162,27	162,27	162,27	162,27	156,26	156,26	156,26	156,26
Sr Con cría	res	MÁLAGA	Expl.	108,18	108,18	108,18	108,18	108,18	108,18	108,18	108,18	108,18
Sr Preñada	res	CÁDIZ	Expl.	57,00	57,00	57,00	57,00	57,00	57,00	57,00	57,00	57,00
Sr Preñada	res	MÁLAGA	Expl.	108,18	108,18	108,18	108,18	108,18	108,18	108,18	108,18	108,18
OVINO PARA SACRIFICIO												
CORDEROS												
Me Lechal	100 kg. vivo	CÁDIZ	Expl.	272,00	270,00	270,00	270,00	267,00	267,00	267,00	265,00	265,00
Me Lechal	100 kg. vivo	CO - LOS PEDROCHES	Expl.	-	-	-	-	-	-	-	-	-
Me Lechal	100 kg. vivo	SEVILLA	Expl.	315,75	334,80	334,05	334,65	342,00	342,00	392,00	405,00	420,65
Me Pascual < 23 kg.	100 kg. vivo	CÁDIZ	Expl.	257,00	255,00	255,00	255,00	255,00	255,00	255,00	253,00	253,00
Me Pascual < 23 kg.	100 kg. vivo	CÓRDOBA	Expl.	236,50	239,00	239,00	252,25	252,25	238,00	238,00	273,50	287,00
Me Pascual < 23 kg.	100 kg. vivo	SEVILLA	Expl.	259,00	272,28	270,25	270,25	270,25	270,25	312,00	325,00	339,26
Me Pascual > 23 kg.	100 kg. vivo	CÓRDOBA	Expl.	220,00	225,00	225,00	230,00	230,00	230,00	230,00	255,00	265,00
Me Pascual > 23 kg.	100 kg. vivo	SEVILLA	Expl.	206,50	225,62	217,18	217,18	217,18	217,18	231,00	244,00	257,88
Me Pascual < 23 kg. (campo)	arroba	HU - ARACENA	Lonja	18,63	18,63	-	21,33	-	-	-	-	-
Me Pascual < 23 kg. (pienso)	arroba	HU - ARACENA	Lonja	24,64	24,64	-	27,34	-	-	-	-	-

BOLETÍN BIMESTRAL DE INFORMACIÓN AGRARIA

Producto	Unidad	Mercado	Com.	Sem 27	Sem 28	Sem 29	Sem 30	Sem 31	Sem 32	Sem 33	Sem 34	Sem 35
OVINO PARA SACRIFICIO												
CORDEROS												
Me cordero > 23 Kg (campo)	arroba	HU - ARACENA	Expl.	-	-	-	-	-	-	-	-	-
Me Cordero > 23 Kg (pienso)	arroba	HU - ARACENA	Expl.	-	-	-	-	-	-	-	-	-
Sg Lechal	100 kg. vivo	GR - BAZA	Lonja	314,81	333,33	344,44	355,56	362,96	385,19	370,37	384,62	407,69
Sg Lechal	100 kg. vivo	GRANADA	Expl.	360,32	370,32	370,32	370,32	381,52	381,56	407,68	422,24	439,04
Sg Lechal	100 kg. vivo	JAÉN	Expl.	393,00	402,00	402,00	405,00	405,00	408,00	408,00	464,00	464,00
Sg Pascual < 23 kg.	100 kg. vivo	GR - BAZA	Lonja	257,89	265,79	265,79	276,32	273,68	289,47	315,79	315,79	294,74
Sg Pascual < 23 kg.	100 kg. vivo	GRANADA	Expl.	247,36	247,36	250,30	265,00	308,21	277,44	285,65	293,86	310,89
Sg Pascual < 23 kg.	100 kg. vivo	JAÉN	Expl.	306,00	312,00	312,00	315,00	315,00	318,00	318,00	362,00	362,00
Sg Pascual > 23 kg.	100 kg. vivo	GR - BAZA	Lonja	212,00	228,00	228,00	234,00	222,00	240,00	264,00	264,00	260,00
Sg Pascual > 23 kg.	100 kg. vivo	GRANADA	Expl.	216,00	218,00	216,00	220,00	240,00	225,00	200,00	200,00	200,00
Sg Pascual > 23 kg.	100 kg. vivo	JAÉN	Expl.	252,00	252,00	252,00	255,00	255,00	258,00	258,00	295,00	295,00
OVINO PARA VIDA												
BORRAS												
Me	res	SEVILLA	Expl.	61,65	62,00	61,65	61,65	61,65	61,65	61,65	62,00	63,00
Me Recrío 12-15 kg.	res	CÓRDOBA	Expl.	40,00	41,00	41,00	42,00	42,00	42,00	42,00	46,00	47,00
Me Recrío 12-15 kg.	res	SEVILLA	Expl.	34,46	37,00	36,48	36,48	36,48	36,48	42,12	42,00	46,00
OVEJAS												
Me Con cría	res	CÓRDOBA	Expl.	80,00	80,00	80,00	80,00	80,00	80,00	80,00	80,00	80,00
Me Con cría	res	SEVILLA	Expl.	102,99	103,00	102,99	102,99	102,99	102,99	102,99	103,00	106,00
Me Preñada	res	CÓRDOBA	Expl.	59,85	59,85	59,85	59,85	59,85	59,85	59,85	59,85	60,00
Me Preñada	res	SEVILLA	Expl.	87,42	87,00	87,42	87,42	87,42	87,42	87,42	87,00	95,00
Me Vacía	res	CÓRDOBA	Expl.	56,00	56,00	56,00	56,00	56,00	56,00	56,00	56,00	56,00
Me Vacía	res	HUELVA	Expl.	66,11	66,11	66,11	66,11	66,11	66,11	66,11	66,11	66,11
Me Vacía	res	SEVILLA	Expl.	70,55	70,00	70,55	70,55	70,55	70,55	70,55	71,00	71,00
PRIMALAS												
Me Con cría	res	CÓRDOBA	Expl.	93,00	93,00	93,00	93,00	93,00	93,00	93,00	93,00	93,00
Me Con cría	res	SEVILLA	Expl.	106,27	106,00	106,27	106,27	106,27	106,27	106,27	106,00	109,00
Me Preñada	res	CÓRDOBA	Expl.	79,78	79,75	79,75	79,78	79,78	79,78	79,78	79,78	79,78
Me Preñada	res	SEVILLA	Expl.	95,69	96,00	95,69	95,69	95,69	95,69	95,69	96,00	98,00
PORCINO PARA SACRIFICIO												
CERDOS												
Bc 60-80 kg.	100 kg. vivo	CÁDIZ	Expl.	129,00	127,00	127,00	127,00	125,00	125,00	125,00	124,00	126,00
Bc 60-80 kg.	100 kg. vivo	JA - VILCHES	Expl.	108,90	111,90	113,20	114,20	114,20	113,70	113,20	111,20	107,70
Bc 60-80 kg.	100 kg. vivo	MA - CAMPILLOS	Expl.	111,00	113,00	116,00	117,00	117,00	117,00	117,00	113,00	113,00
Bc 60-80 kg.	100 kg. vivo	SEVILLA	Expl.	111,90	112,21	116,20	117,20	117,20	116,70	116,20	114,20	110,70
Bc 80-90 kg.	100 kg. vivo	GRANADA	Expl.	109,00	111,67	112,50	116,67	117,33	116,50	113,00	112,50	108,00
Bc 80-90 kg.	100 kg. vivo	MA - CAMPILLOS	Expl.	109,00	111,00	114,00	115,00	115,00	115,00	115,00	111,00	111,00
Bc 80-90 kg.	100 kg. vivo	SEVILLA	Expl.	111,90	112,21	116,20	117,20	117,20	116,70	116,20	114,20	110,70
Bc 90 y más	100 kg. vivo	JA - VILCHES	Expl.	108,90	111,90	113,20	114,20	114,20	113,70	113,20	111,20	107,70
Bc 90 y más	100 kg. vivo	MA - CAMPILLOS	Expl.	107,00	109,00	112,00	113,00	113,00	113,00	113,00	109,00	109,00
Bc 90 y más	100 kg. vivo	SEVILLA	Expl.	111,90	112,21	116,20	117,20	117,20	116,70	116,20	114,20	110,70
Bc FORPPA	100 kg. en canal	MA - CAMPILLOS	Mat.	142,00	145,00	149,00	150,00	150,00	150,00	150,00	145,00	145,00
Bc Selecto	kg. vivo	SE - ARAPORC	Expl.	-	-	-	-	-	-	-	-	1,10
Bc Selecto	100 kg. vivo	SE - ARAPORC	Expl.	108,00	112,00	-	115,00	-	-	-	-	118,37
Ib Bellota	arroba	HU - ARACENA	Expl.	-	-	-	-	-	-	-	-	-
Ib Bellota	arroba	HUELVA	Expl.	-	-	-	-	-	-	-	-	-
Ib Bellota	arroba	SE - ARAPORC	Expl.	-	-	-	-	-	-	-	-	-
Ib Bellota	100 kg. en canal	CO - LOS PEDROCHES	Expl.	-	-	-	-	-	-	-	-	-
Ib Bellota	100 kg. vivo	CO - LOS PEDROCHES	Expl.	340,00	-	-	-	-	-	-	-	-
Ib Bellota	100 kg. vivo	SEVILLA	Expl.	-	-	-	-	-	-	-	-	-
Ib Castronas	arroba	SE - ARAPORC	Expl.	8,40	8,40	-	8,40	-	-	-	-	-
Ib Pienso	arroba	HUELVA	Expl.	17,13	17,13	14,25	16,23	15,00	15,00	17,13	17,43	17,43
Ib Pienso	100 kg. vivo	CO - LOS PEDROCHES	Expl.	155,00	145,00	145,00	140,00	140,00	140,00	140,00	150,00	155,00
Ib Pienso	100 kg. vivo	SEVILLA	Expl.	143,90	144,99	143,94	142,85	143,49	145,49	146,84	146,74	147,47
Ib Pienso Extensivo	arroba	HU - ARACENA	Expl.	16,53	16,53	-	16,53	-	-	-	-	-
Ib Pienso Extensivo	arroba	SE - ARAPORC	Expl.	17,50	17,50	-	17,52	-	-	-	-	18,27

BOLETÍN BIMESTRAL DE INFORMACIÓN AGRARIA

Producto	Unidad	Mercado	Com.	Sem 27	Sem 28	Sem 29	Sem 30	Sem 31	Sem 32	Sem 33	Sem 34	Sem 35
PORCINO PARA SACRIFICIO												
CERDOS												
Ib Pienso Intensivo	arroba	SE - ARAPORC	Expl.	16,51	16,51	-	16,53	-	-	-	-	17,20
Ib Recebo	arroba	HU - ARACENA	Expl.	-	-	-	-	-	-	-	-	-
Ib Recebo	arroba	HUELVA	Expl.	-	-	-	-	-	-	-	-	-
Ib Recebo	arroba	SE - ARAPORC	Expl.	-	-	-	-	-	-	-	-	-
Ib Recebo	100 kg. vivo	CO - LOS PEDROCHES	Expl.	-	-	-	-	-	-	-	-	-
Ib Recebo	100 kg. vivo	SEVILLA	Expl.	-	-	-	-	-	-	-	-	-
Ib Reproductoras	res	HU - ARACENA	Expl.	270,37	270,45	-	270,45	-	-	-	-	-
Ib Reproductoras (6-8 m.)	res	SE - ARAPORC	Expl.	240,00	240,00	-	240,00	-	-	-	-	240,00
CERDOS DESECHO												
Desvieje	100 kg. vivo	MA - CAMPILLOS	Expl.	44,00	44,00	44,00	44,00	44,00	44,00	44,00	44,00	44,00
Bc Cerdos desecho	100 kg. vivo	GR - IZNALLOZ	Expl.	50,00	50,00	55,00	55,00	55,00	60,00	-	-	-
Ib Cerdos desecho	arroba	SE - ARAPORC	Expl.	7,10	7,10	-	7,10	-	-	-	-	7,05
PORCINO PARA VIDA												
LECHONES												
Bc Al destete 20 kg.	res	GRANADA	Expl.	19,00	15,50	11,00	18,50	18,75	11,00	10,00	15,00	13,00
Bc Al destete 20 kg.	res	JA - VILCHES	Expl.	20,00	20,00	20,00	24,00	21,00	19,00	21,00	22,00	21,50
Bc Al destete 20 kg.	100 kg. vivo	MÁLAGA	Expl.	120,00	120,00	113,00	139,00	139,00	120,00	120,00	122,00	122,00
Bc Al destete 20 kg.	100 kg. vivo	SE - ARAPORC	Expl.	115,00	115,00	-	131,25	-	-	-	-	-
Bc Al destete 20 kg.	100 kg. vivo	SEVILLA	Expl.	112,02	112,02	124,52	132,02	117,02	107,02	117,02	122,02	119,52
Ib Al destete 20 kg.	libra	HUELVA	Expl.	1,29	1,23	1,25	1,14	1,14	1,15	1,14	1,14	1,14
Ib Al destete 20 kg.	libra	SE - ARAPORC	Expl.	1,15	1,15	-	0,90	-	-	-	-	1,20
Ib Al destete 20 kg.	100 kg. vivo	CO - LOS PEDROCHES	Expl.	290,00	282,00	282,00	278,00	260,50	265,50	265,50	270,50	270,50
Ib Al destete 20 kg.	100 kg. vivo	SEVILLA	Expl.	261,52	266,95	266,95	254,22	246,07	246,07	253,61	259,58	272,60
Ib Hasta 50 libras	libra	HU - ARACENA	Mat.	1,24	1,17	-	1,14	-	-	-	-	-
Ib Hasta 50 libras	libra	HU - ARACENA	Expl.	-	-	-	-	-	-	-	-	-
MARRANOS Y PRIMALES												
Ib De 3 a 5 arrobas	arroba	HU - ARACENA	Mat.	27,04	26,74	-	26,74	-	-	-	-	-
Ib De 3 a 5 arrobas	arroba	HU - ARACENA	Expl.	-	-	-	-	-	-	-	-	-
Ib De 3 a 5 arrobas	arroba	HUELVA	Expl.	26,75	26,75	26,75	26,14	26,14	26,20	26,75	26,75	26,75
Ib De 3 a 5 arrobas	arroba	SE - ARAPORC	Expl.	27,25	26,25	-	25,70	-	-	-	-	25,50
Ib De 3 a 6 arrobas	100 kg. vivo	SEVILLA	Expl.	200,21	200,09	197,62	197,62	197,62	197,62	197,62	197,62	197,62
Ib De 6 a 9 arrobas	arroba	HU - ARACENA	Expl.	-	-	-	-	-	-	-	-	-
Ib De 6 a 9 arrobas	arroba	HUELVA	Expl.	25,24	24,04	24,05	-	-	-	-	-	-
Ib De 6 a 9 arrobas	arroba	SE - ARAPORC	Expl.	22,41	22,41	-	22,50	-	-	-	-	22,30
Ib De 6 a 9 arrobas	100 kg. vivo	CO - LOS PEDROCHES	Expl.	300,00	245,00	245,00	245,00	250,00	250,00	250,00	220,50	220,50
Ib De 6 a 9 arrobas	100 kg. vivo	SEVILLA	Expl.	170,82	175,17	175,17	175,17	175,17	179,18	179,18	177,00	171,59
TOSTONES												
Ib De 6 a 12 kg.	arroba	SE - ARAPORC	Expl.	-	-	-	-	-	-	-	-	-
OTROS PRODUCTOS GANADEROS												
CONEJOS												
Campo	100 kg. vivo	SEVILLA	Expl.	159,58	159,58	169,01	175,77	175,77	198,00	198,00	198,00	205,72
HUEVOS												
CLASE XL	docena	GRANADA	-	1,25	1,25	1,15	1,23	1,23	-	-	1,25	-
CLASE XL	docena	SEVILLA	E.A.My.	1,05	1,05	1,06	1,07	1,07	1,04	1,04	1,04	1,04
CLASE L	docena	GRANADA	-	1,11	1,11	1,08	1,10	1,12	-	-	1,12	-
CLASE L	docena	SEVILLA	E.A.My.	0,71	0,71	0,73	0,75	0,75	0,75	0,75	0,75	0,75
CLASE M	docena	GRANADA	-	0,91	0,91	0,85	0,90	0,90	-	-	0,95	-
CLASE M	docena	SEVILLA	E.A.My.	0,50	0,50	0,52	0,54	0,54	0,54	0,54	0,54	0,54
CLASE S	docena	GRANADA	-	0,76	0,76	0,65	0,75	0,75	-	-	0,85	-
CLASE S	docena	SEVILLA	E.A.My.	0,34	0,34	0,34	0,34	0,34	0,34	0,34	0,34	0,34

BOLETÍN BIMESTRAL DE INFORMACIÓN AGRARIA

Producto	Unidad	Mercado	Com.	Sem 27	Sem 28	Sem 29	Sem 30	Sem 31	Sem 32	Sem 33	Sem 34	Sem 35
OTROS PRODUCTOS GANADEROS												
LECHE												
Cabra	100 litros	GR - DÚRCAL	Expl.	42,00	42,00	-	42,00	42,00	-	-	45,00	-
Cabra	100 litros	MÁLAGA	Expl.	45,00	45,00	45,00	45,00	45,00	45,00	45,00	39,00	39,00
Cabra	100 litros	SEVILLA	Expl.	42,64	42,64	42,64	40,50	40,50	40,50	40,50	40,50	40,50
Vaca	100 litros	CÁDIZ	Expl.	29,00	29,00	29,00	29,00	29,00	29,00	29,00	29,00	29,00
Vaca	100 litros	CÓRDOBA	Expl.	34,00	34,00	34,00	33,00	33,00	34,00	34,00	34,00	34,00
Vaca	100 litros	SEVILLA	Expl.	30,64	30,64	30,64	28,80	28,80	28,80	28,80	28,80	28,80
POLLOS												
-	100 kg. en canal	SEVILLA	Mat.	126,87	126,98	149,46	154,46	154,46	154,46	154,46	154,46	155,38
-	100 kg. vivo	GRANADA	Expl.	95,00	103,00	115,00	118,00	120,00	120,00	120,00	120,00	120,00
GALLINAS PESADAS												
2,5 a 3 kg.	100 kg. en canal	SEVILLA	Mat.	59,99	59,99	96,00	96,00	96,00	96,00	96,00	96,00	90,00
PAVOS												
6 a 8 kg.	100 kg. en canal	SEVILLA	Mat.	165,00	165,00	165,00	165,00	165,00	165,00	165,00	165,00	165,00

5.- PRECIOS PERCIBIDOS POR LOS AGRICULTORES JULIO Y AGOSTO DE 2.003

El precio percibidos es el precio de mercado desde la óptica del productor, generalmente son precios de salida de explotaciones sin incluir gastos de transportes ni acondicionamiento, ni impuestos indirectos o tasas que puedan gravar las transacciones de dichos productos en las que el agricultor o ganadero actúa como vendedor.

Estos precios se obtienen a través de cuestionarios comarcales remitidos a las Delegaciones Provinciales por los encuestadores, ponderando la importancia de cada comarca en las transacciones provinciales de cada especificación y considerando la media aritmética de los tres precios tomados en el mes.

Los precios mensuales, se elaboran tomando como base el año 1.995 a partir de una matriz donde figuran las cantidades comercializadas en el periodo (1.990-95) en cada provincia y mes.

En este Boletín se incluyen los precios percibidos por los agricultores en Andalucía y sus provincias en los meses de julio y agosto de 2.003.

CUADRO Nº 1
PRECIOS PERCIBIDOS POR LOS AGRICULTORES JULIO DE 2003

€100 Kg.

PRODUCTO	ALMERIA	CADIZ	CORDOBA	GRANADA	HUELVA	JAEN	MALAGA	SEVILLA	PREC. MED.REG. PONDERADA
CEREALES									
Trigo blando o semiduro	13,00	16,00	15,00	13,25	17,00	14,72	15,61	14,28	14,85
" duro	14,00	15,00	14,20	14,08	18,00	13,82	16,35	14,32	14,83
Cebada pienso	11,00	13,00	12,65	11,00	17,00	11,42	12,94	12,18	11,78
" para malta		13,00	12,01	11,50		11,42		12,12	11,61
Avena	13,00	15,00	13,66	11,50	16,00	13,66	13,81	12,62	13,41
Centeno	13,00		12,15			11,30			11,96
Maíz grano	16,00	13,00		14,33	16,00	14,60		13,66	13,68
Sorgo grano		13,00						13,00	13,00
LEGUMINOSA									
Judías seca	108,00	108,00	108,00		108,00				108,00
Lentejas	30,00			78,00			78,00		78,00
Garbanzos	93,00	49,00	58,26	40,00	58,26			51,05	53,08
Habas secas	24,00	17,00	18,97	18,97	18,97	16,00	20,42	17,42	18,15
Yeros	13,00		18,35		12,00		30,05	18,35	18,47
Veza grano	14,00	22,00	22,94	22,94	22,94	31,00	24,76		22,20
TUBERCULOS CONSUMO HUMANO									
" temprana		22,00			25,00	20,00			22,97
" media estación	14,00	17,22	17,00	10,20	25,00	20,00	20,32	14,00	15,54
Remolacha azucarera		5,70	4,81		5,46	5,46	5,89	5,42	5,45
CULTIVOS INDUSTRIALES									
Girasol		26,00	26,00						26,00
CULTIVOS FORRAJEROS									
Heno de alfalfa	15,00	13,00	12,91	11,33	12,91	13,22	12,00	12,91	12,45
Veza para forraje	7,00	10,00		12,00	10,95			14,80	13,85
CITRICOS									
Limón Verna	27,88								27,88
" Fino o Mesero	12,57								
FRUTALES NO CITRICOS									
Pera Castell y tempranas	87,33		63,00					75,17	76,22
" Limonera	56,30					53,60			54,29
" Ercolini	65,70	65,70	60,00	60,00	65,70	52,80	90,00		67,50
Albarticoque media temporada	47,83					50,00			50,00
" tardíos	43,00				43,00				43,00
" temprano carne-blanda	44,00				80,00				54,74
" temprano carne-dura	53,07				80,00				80,00
" temprano media estación	51,50			72,95	80,00	47,80	112,50	72,95	75,89
" tardío amarillo			132,00		80,00			107,00	93,79
" tipo Nectarina	46,30		70,00		68,77			90,00	68,77
Cereza " Picota			129,00			129,00			129,00
Cereza Ambrunesa						64,00			64,00
Ciruelas Claudia y otras tardías	40,00		41,40		38,55	38,55		34,25	34,67
" Golden Japan y amarillas	32,30			54,43	80,00	51,00	54,43		51,52
" Santa Rosa y tempranas rojas	33,25		51,08	51,08	60,00	60,00			51,87
Higos y Brevas	101,00		200,00	147,20	125,00	130,00	180,00		144,63
HORTALIZAS									
Lechuga Romana	23,32	28,00	16,60	23,32	24,00		23,00	25,00	25,00
" Acogollada	24,88	24,88	24,50	28,00			23,00	24,00	24,85
Tomate para industria	28,44	19,00		59,00				7,33	28,44
" 1 - VI / 31 - IX	43,61	38,00	37,00	45,00	30,00	60,00	47,25	48,00	44,01
Zanahoria		39,00		33,12			50,34		50,34
Cebolla Babosa y extratemprana		22,00	17,00	11,04	24,00			12,06	19,99
" Grano o Valenciana				11,02			15,40		12,54
Pepino		24,00	31,00	16,10	30,00	30,00	25,00	20,50	24,09
Puerro		61,00	30,00	60,00			54,00	71,50	60,24
Pimiento rojo		71,00	52,21	52,84	65,26			85,00	63,45
" verde		31,00	42,00	29,37	42,98	50,00	50,50	55,00	36,49
Melón	27,66	30,00	21,00	21,00	21,00		49,04	23,92	27,34
Sandía	23,12	30,00	18,60	25,00	18,00	22,00	27,00	21,25	22,14
Calabacín		39,00	25,13	17,00	24,00			20,50	22,96
Ajo seco		79,97	79,97	52,50	150,00		64,38	53,00	64,93
Judía verde plana		93,25		93,25	93,25	93,25			93,25
" " tubular		126,00		105,28		100,00			108,81
Espinaca					46,00			46,00	46,00
Champiñón	120,00					120,00			120,00
Berenjena		39,00	39,00	16,10	45,00	58,00	28,50	29,50	36,01

BOLETÍN BIMESTRAL DE INFORMACIÓN AGRARIA

PRODUCTO	ALMERIA	CADIZ	CORDOBA	GRANADA	HUELVA	JAEN	MALAGA	SEVILLA	PREC. MED.REG. PONDERADA
VINO									
Vino Blanco D.O. (1)		1,90			1,90		1,90		1,90
" " otros de mesa					1,70			1,97	1,70
ACEITE									
Aceite de Oliva Virgen extra de < 1º	255,00		240,40	222,00	192,00	238,90	240,00	234,60	237,26
" " " " fino de 1º a 1,5º	225,00		232,80	222,17	183,00	234,39	234,00	223,80	232,80
" " " " corriente de 1,6º a 3,3º			226,80	207,00	175,00	213,96	234,00	218,88	215,50
FLORES									
Flor Cortada Claveles	46,50	104,00				53,00		7,04	94,49
" " Rosas	360,00	355,00			308,33	210,00			304,00
GANADO PARA ABASTO									
Terneros (para abasto)	185,00	209,00	238,80	197,43		180,00	220,00	151,76	185,80
Añojos (para abasto)	172,00	212,00	156,80	144,67	182,00	174,00	150,00	151,80	176,93
Novillos (para abasto)	177,00	212,00	162,17	162,17	180,00	123,00	160,00	121,01	179,84
Vacuno mayor (para abasto)	92,00	78,10	80,76	75,00	90,00	72,00	70,00	66,91	75,46
Cordero Lechal	401,00	269,00	345,07	274,87	185,00	403,50	550,00	332,13	337,18
" Recental	251,00	256,78	243,80	268,98	195,00	313,50	256,78	268,41	267,49
" Pascual	216,00	255,00	226,00	217,50	190,00	253,50	224,96	216,73	221,23
Ovino mayor (oveja)	40,00	56,00	45,14	21,00	100,00	24,00	35,00	40,00	43,23
Cabrito Lechal	530,00	274,00	420,58	420,58	265,00	511,00	496,00	447,50	456,92
Chivos	282,34	150,00	255,00	391,00	190,00	150,00	570,00	270,40	365,60
Caprino mayor	55,00	17,00	135,00	12,00	45,53	18,00	40,00	41,74	40,57
Cerdo cebado Ibérico		139,00	145,00		160,00	145,57	140,00	143,83	149,73
" " otras razas	110,00	119,00	135,00	116,17	100,00	113,38	114,80	115,23	113,97
Cerdos desvieje	40,00	41,00	50,00	81,50	80,00	60,00	44,00	40,00	58,07
Pollo de granja	112,20	94,00	102,34	120,00	73,00	98,00	109,10	110,08	108,71
Gallinas	78,00	43,00	62,25	62,25	75,00	53,00	62,25	62,25	60,50
Conejos	258,00	123,00		169,24			128,00	167,95	162,71
LECHE									
Leche de vaca	27,00	29,00	33,60	30,00	32,00	26,00	26,00	30,02	30,66
" " cabra	40,31	43,00	42,80	40,32	45,00	45,00	45,00	40,99	42,65
HUEVOS									
Huevos de gallina cat. XL	150,00	122,00	109,80	118,25	81,00	90,00	102,00	105,35	108,16
" " " cat. L	112,00	111,00	89,32	109,75	71,00	54,00	96,00	71,50	82,17
" " " cat. M	100,00	96,00	75,88	94,50	60,00	45,00	84,00	51,66	74,17
" " " cat. S	50,00	73,00	53,36	64,50	55,00	36,00	60,00	35,00	56,92
LANA									
Lana blanca fina	40,00		40,00	40,00	40,00	40,00	40,00	40,00	40,00
" " entrefina	40,00	40,00	40,00	40,00	40,00	40,00	40,00	40,00	40,00
GANADO PARA VIDA									
Vacas aptitud leche	1.803,04	1.383,38	1.020,00	1.500,00	1.525,00	1.322,23	1.383,38	1.130,00	1.211,95
Novillas aptitud leche	1.202,02	1.255,83	1.255,83	1.440,00	1.100,00	1.262,13	1.255,83	1.275,00	1.296,52
Ternero/as descalostrados (1-3 sem.)	108,18	150,88	150,88	180,00	178,00	138,23	150,88	150,00	153,20
Ternero/as destetados (3-7 meses)	228,38	339,11	176,20	390,00	500,00	286,08	339,11	454,00	359,53
Ovejas	76,67	78,00	68,00	69,00	90,00	65,00	76,67	90,00	75,79
Primilas	74,64	57,00	59,85	65,00	90,00	76,00	74,64	100,00	74,96
Cabras	80,83	86,00	35,00	90,00	82,00	86,00	80,83	106,00	85,57
Lechones	37,02	64,00	50,13	21,38	42,00	21,25	30,00	30,38	32,52
Pollitos de 1 día	30,00		30,03					30,05	30,04
FORESTALES									
Pino Pinaster para trituration	1.442,00	1.442,00	1.442,00	1.442,00	1.442,00	1.442,00	1.442,00	1.442,00	1.442,00
" Laricio para aserrío y apeas	3.400,00			3.400,00		3.400,00			3.400,00
" Pinaster para aserrío y apeas	3.400,00	3.400,00	3.400,00	3.400,00		3.400,00	3.400,00	3.400,00	3.400,00
" Pinea para aserrío y apeas		2.100,00	2.100,00		2.100,00			2.100,00	2.100,00
" Halepensis para aserrío y apeas	3.400,00	3.400,00		3.400,00		3.400,00	3.400,00	3.400,00	3.400,00
Eucalipto para trituration		2.100,00		2.100,00	2.100,00		2.100,00	2.100,00	2.100,00
" para aserrío y apeas		2.100,00	2.100,00		2.100,00		2.100,00	2.100,00	2.100,00
Chopo para aserrío y apeas	3.016,67	3.016,67	3.016,67	4.200,00	2.050,00	2.800,00	3.016,67	3.016,67	3.938,51
Corcho		199,49	199,49		203,00		199,49	195,98	199,52

PRECIOS PERCIBIDOS POR LOS AGRICULTORES AGOSTO 2.003

€/100 Kg.

PRODUCTO	ALMERIA	CADIZ	CORDOBA	GRANADA	HUELVA	JAEN	MALAGA	SEVILLA	PREC. MED.REG.
									PONDERADA
CEREALES									
Trigo blando o semiduro	13,00	16,00	15,00	13,38	17,00	14,72	16,63	15,02	15,28
" duro	14,00	16,00	15,60	14,24	18,00	14,42	16,14	15,16	15,77
Cebada pienso	11,00	13,00	12,66	11,51	17,00	11,42	12,75	11,95	12,90
" para malta		13,00	12,03	11,68		11,42		12,02	11,60
Avena	13,00	15,00	13,65	11,58	16,00	13,00	13,81	13,15	13,67
Centeno	13,00		13,00	13,00		13,00			13,00
Maíz grano	16,00	14,00		15,07	16,00			13,05	13,08
Sorgo grano		14,00						12,82	12,82
LEGUMINOSA									
Judías seca	108,00	108,00	108,00		108,00				108,00
Lentejas	30,00			52,50		75,00			55,50
Garbanzos	93,00	49,00	49,80	28,67	56,58	50,00		69,00	56,40
Habas secas	24,00	19,00			19,00		16,23	16,78	18,47
Yeros	13,00		18,35	12,00			30,05		18,33
Veza grano	14,00	22,00	23,76	23,76		33,00	26,02		25,10
TUBERCULOS CONSUMO HUMANO									
Patata media estación	14,00	18,44	18,00	18,44	26,00	20,00	13,14	19,50	17,88
Batata-Boniato		39,00			39,00				39,00
CULTIVOS INDUSTRIALES									
Remolacha azucarera		5,70	4,81		5,46	5,41	5,89	5,47	5,66
Girasol		26,00	22,91		23,27	22,00		22,17	23,39
Aceituna para aderezo Hojiblanca				39,09			39,09		39,09
CULTIVOS FORRAJEROS									
Heno de alfalfa	15,00	14,00	12,39	11,33	12,39	13,26	8,35	12,39	12,07
Veza para forraje	7,00	12,00		10,67	10,52			10,52	10,52
CITRICOS									
Limón Verna	28,18						28,05		28,13
FRUTALES NO CITRICOS									
Pera Castell y tempranas	36,20							36,20	36,20
" Limonera	53,60					53,60			53,60
" Ercolini	42,02	53,22	65,00	60,00	53,22	52,80	46,28		55,75
" Blanquilla	35,00		34,33				33,66		33,91
Melocoton temprano media estación	30,90			48,00	49,63	70,00	49,63		51,36
" tardío amarillo	32,50		74,75		83,00			63,42	66,55
" tipo Nectarina	36,65		55,00		45,83				45,83
" para industria	24,00			24,00				24,00	24,00
Ciruelas Claudia y otras tardías	36,43		34,00		75,00	70,00		44,00	45,84
" Golden Japan y amarillas	28,60				55,00	65,00			52,68
" Santa Rosa y tempranas rojas	29,77					29,77			29,77
Higos y Brevas	117,87		100,00	120,48	120,00	110,00	140,00	135,00	121,97
Almendra Cáscara Largueta	98,60			79,87		89,24			80,72
" " Marcona	104,00			98,06	101,69	101,69	103,00		100,77
" " Comuna	95,00			74,61		83,79	81,75		78,09
" " Mollar	114,00			95,00		104,50			109,54
HORTALIZAS									
Lechuga Romana	24,27	38,00	25,00	26,45	22,00		26,45	23,00	26,88
" Acogollada	25,90	28,16	24,75	36,00			28,16	26,00	26,84
Col Repollo hoja lisa	20,91	27,00	15,60	17,02				24,00	20,91
Tomate para industria	20,59	21,00		42,00		12,00		7,35	14,92
" 1 - VI / 31 - IX	49,66	57,00	30,00	39,00	30,00	60,00	78,00	53,60	49,97
Zanahoria	24,43	44,00		33,12	36,51		44,50		42,23
" Grano o Valenciana	12,00			10,54			12,45		11,21
Pepino	50,93	88,00	57,60	50,93	28,00	80,00	34,00	18,00	51,91
Puerro	31,40	66,00	36,60	55,00			100,00	80,00	100,00
Pimiento rojo		71,00	50,25	35,00	66,56			110,00	60,98
" verde		65,00	53,75	52,18	56,03	50,00	45,25	70,00	60,80
" para industria	39,00					39,00			39,00
Melón	28,97	30,00	23,50	23,54	20,00	24,00	41,50	40,25	27,25
Sandía		30,00	23,25	27,30	18,00	20,00		24,75	23,36
Calabacín		66,00	30,00	50,38	23,00			48,65	32,63
Ajo seco	94,67	94,67	94,67	53,50	150,00			80,50	95,70
Judía verde plana		122,24		174,48		70,00			157,62
" " tubular		177,00		221,60		60,00			198,97
Champiñón	120,00					120,00			120,00
Berenjena		34,00	41,60	48,27	45,00	55,00	60,00	54,00	45,95

BOLETÍN BIMESTRAL DE INFORMACIÓN AGRARIA

PRODUCTO	ALMERIA	CADIZ	CORDOBA	GRANADA	HUELVA	JAEN	MALAGA	SEVILLA	PREC. MED.REG. PONDERADA
ACEITE									
Aceite de Oliva Virgen extra de < 1º	255,00		254,25	234,00	195,00	256,18	269,00	260,38	253,52
" " " " fino de 1º a 1,5º	225,00		246,25	237,40	185,00	252,43	266,00	250,11	249,21
" " " " corriente de 1,6º a 3,3º			241,00	210,00	180,00	227,45	266,00	240,25	228,52
FLORES									
Flor Cortada Claveles	46,50	104,00			53,96			11,37	95,07
" " Rosas	360,00	355,00			357,50	357,50			355,98
" " Crisantemos	372,00	312,00		342,00					342,00
GANADO PARA ABASTO									
Terneros (para abasto)	178,00	203,00	236,95	159,27		183,31	245,46	154,04	183,45
Añojos (para abasto)	170,00	208,00	160,39	142,05	185,00	174,00	150,00	150,89	175,50
Novillos (para abasto)	177,00	209,00	162,85	162,85	180,00	123,00	162,85	125,25	179,28
Vacuno mayor (para abasto)	92,00	78,55	80,20	75,00	90,00	72,00	70,00	70,66	76,58
Cordero Lechal	436,00	265,00	335,19	315,89	185,00	436,00	318,54	389,91	340,99
" Recental	274,00	279,49	259,12	292,19	200,00	340,00	279,49	311,63	297,13
" Pascual	232,00	253,00	245,00	244,95	190,00	277,00	239,92	237,52	236,19
Ovino mayor (oveja)	40,00	56,00	48,67	21,00	100,00	48,67	35,00	40,00	47,00
Cabrito Lechal	536,00	270,00	442,15	442,15	270,00	540,91	541,00	495,00	488,15
Chivos	330,53	150,00	275,00	488,19	190,00	330,53	560,00	320,00	392,88
Caprino mayor	61,63	17,00	185,00	22,50	61,63	61,63	40,00	43,65	49,75
Cerdo cebado Ibérico		145,00	146,25		160,00	147,57	140,00	146,61	151,06
" " otras razas	121,00	124,00	185,00	111,36	100,00	111,45	108,50	112,25	117,49
Cerdos desvieje	40,00	41,00	50,00	56,50	85,00	59,03	44,00	45,00	60,73
Pollo de granja	114,00	99,00	108,41	120,10	75,00	115,00	119,61	116,19	114,60
Gallinas	78,00	44,00	62,50	62,50	75,00	53,00	62,50	62,50	60,78
Conejos	339,00	123,00		176,27			154,00	199,93	184,85
LECHE									
Leche de vaca	27,00	29,00	34,00	30,00	34,00	27,12	26,33	29,33	30,77
" " cabra	40,00	43,00	42,29	43,32	45,00	45,08	39,00	40,65	40,86
HUEVOS									
Huevos de gallina cat. XL	150,00	122,00	110,53	122,94	80,00	93,00	102,00	103,75	108,00
" " " cat. L	112,00	111,00	95,51	113,07	70,00	93,00	96,00	73,50	87,73
" " " cat. M	80,00	96,00	77,75	93,92	60,00	75,00	84,00	55,35	76,93
" " " cat. S	50,00	73,00	57,82	70,97	55,00	60,00	60,00	35,75	60,27
LANA									
Lana blanca fina	23,00		23,00		23,00	23,00	23,00	23,00	23,00
" " entrefina	23,00	23,00	23,00	23,00	23,00	23,00	23,00	23,00	23,00
GANADO PARA VIDA									
Vacas aptitud leche	1.863,14	1.393,56	1.020,00	1.500,00	1.600,00	1.322,23	1.393,56	1.056,00	1.196,11
Novillas aptitud leche	1.262,13	1.278,85	1.278,85	1.440,00	1.150,00	1.262,13	1.278,85	1.280,00	1.306,34
Ternero/as descalostrados (1-3 sem.)	114,19	149,48	149,48	180,00	178,00	138,23	149,48	137,00	148,74
Ternero/as destetados (3-7 meses)	300,51	356,93	178,00	390,00	500,00	286,08	356,93	487,00	375,94
Ovejas	78,15	78,00	68,00	70,04	90,00	65,00	90,00	86,00	76,07
Primales	78,28	57,00	59,88	72,05	90,00	76,00	95,00	98,00	77,62
Cabras	85,75	87,00	42,00	92,05	85,00	86,00	102,17	106,00	92,41
Lechones	35,65	65,00	48,24	16,29	45,00	20,88	22,40	31,72	30,25
Pollitos de 1 día	30,00		30,03					30,05	30,04
FORESTALES									
Pino Pinaster para trituration	1.442,00	1.442,00	1.442,00	1.442,00	1.442,00	1.442,00	1.442,00	1.442,00	1.442,00
" Laricio para aserrío y apeas	3.400,00			3.400,00		3.400,00			3.400,00
" Pinaster para aserrío y apeas	3.400,00	3.400,00	3.400,00	3.400,00		3.400,00	3.400,00	3.400,00	3.400,00
" Pinea para aserrío y apeas		2.100,00	2.100,00		2.100,00			2.100,00	2.100,00
" Halepensis para aserrío y apeas	3.400,00	3.400,00		3.400,00		3.400,00	3.400,00	3.400,00	3.400,00
Eucalipto para trituration		2.100,00		2.100,00	2.100,00		2.100,00	2.100,00	2.100,00
" para aserrío y apeas		2.100,00	2.100,00	2.100,00	2.100,00		2.100,00	2.100,00	2.100,00
Chopo para aserrío y apeas	3.016,67	3.016,67	3.016,67	4.200,00	2.050,00	2.800,00	3.016,67	3.016,67	3.938,51
Corcho		207,04	207,04		203,00		207,04	211,08	207,01

**6.- COMERCIO EXTERIOR AGROALIMENTARIO ANDALUZ. BALANCE IMPORTACIONES EXPORTACIONES.
ENERO-JUNIO 2.003**

Se incluyen en este capítulo una serie de cuadros con los últimos datos disponibles hasta la fecha sobre el comercio exterior agroalimentario en Andalucía.

Estos han sido elaborados por el Servicio de Estudios y Estadísticas de esta Consejería en base a los datos suministrados mensualmente por el ICEX (Instituto de Comercio Exterior).

En los cuadros números 1 y 2 figuran por provincias las Exportaciones e Importaciones realizadas durante el periodo enero-agosto del año 2.003 desde nuestra Comunidad, anotándose tanto las cantidades en Tm. como el valor de las mismas en miles de euros. Además se añaden las Importaciones y Exportaciones efectuadas durante los años 2.001 y 2.002 completos, es decir de enero a diciembre.

En los cuadros 3 y 4 se recogen los principales destinos y orígenes de dichas exportaciones e importaciones en el periodo enero-agosto del año 2.003.

En el cuadro 5 están los capítulos arancelarios de mayor importancia exportados e importados en este periodo calculándose el saldo en valor de los mismos en miles de euros.

En el cuadro número 6 se consignan los principales productos agroalimentarios exportados desde la Comunidad Andaluza, ordenados de mayor a menor por su valor en miles de euros en los meses de enero a agosto de 2.003.

CUADRO N° 1**EXPORTACIONES AGROALIMENTARIAS (01:24)**

Provincia	Enero-Diciembre		2002		Enero-Agosto		Enero-Agosto	
	2001		2002		2002		2003	
	Miles Euros	Tm.	Miles Euros	Tm.	Miles Euros	Tm.	Miles Euros	Tm.
Almería	1.176.648	1.495.728	1.294.798	1.496.251	947.797	997.949	961.853	1.096.653
Cádiz	561.273	519.437	585.730	553.645	389.693	419.716	376.720	396.063
Córdoba	320.050	293.415	445.897	361.409	299.708	223.255	287.188	224.182
Granada	300.685	216.286	301.380	213.457	247.366	152.806	248.100	152.355
Huelva	411.191	318.685	455.722	312.428	420.137	282.356	392.220	312.041
Jaén	197.911	176.201	259.219	155.325	178.008	112.965	151.590	95.877
Málaga	287.542	212.219	314.260	267.562	217.549	176.417	185.805	128.163
Sevilla	891.906	1.222.359	1.060.074	1.582.168	727.542	1.041.171	749.355	1.099.362
Andalucía	4.147.206	4.454.330	4.717.080	4.942.245	3.427.800	3.406.635	3.352.831	3.504.696

CUADRO N° 2**IMPORTACIONES AGROALIMENTARIAS (01:24)**

Provincia	Enero-Diciembre		2002		Enero-Agosto		Enero-Agosto	
	2001		2002		2002		2003	
	Miles Euros.	Tm.	Miles Euros	Tm.	Miles Euros	Tm.	Miles Euros	Tm.
Almería	77.570	18.490	94.892	23.437	72.992	13.296	63.955	14.885
Cádiz	367.512	317.289	315.060	644.171	224.781	454.067	184.087	339.783
Córdoba	83.498	118.954	72.262	107.454	37.919	59.627	46.444	77.741
Granada	46.890	235.975	44.568	199.592	29.587	145.179	27.108	142.075
Huelva	306.131	846.837	354.510	1.251.457	225.043	772.923	196.702	624.499
Jaén	59.206	43.392	90.400	108.677	55.801	69.360	55.484	56.926
Málaga	307.643	227.113	281.394	167.587	184.780	114.839	184.911	103.290
Sevilla	447.259	924.905	432.540	903.362	285.983	590.549	301.185	474.038
Andalucía	1.695.709	2.732.955	1.685.626	3.405.737	1.116.886	2.219.840	1.059.876	1.833.237

CUADRO N° 3**PRINCIPALES DESTINOS DE LAS EXPORTACIONES AGROALIMENTARIAS ANDALUZAS.
AGOSTO 2.003**

Pais	Valor Exportado (Miles Euros)
Francia y Mónaco	582.548
Alemania	573.589
Italia	468.530
Reino Unido	350.517
Portugal	278.815
Países Bajos	236.262
Belgica	120.694
Suecia	45.417
Austria	27.944
Dinamarca	27.678
Finlandia	16.794
Grecia	9.224
Irlanda	8.281
Luxemburgo	656
Total UE	2.746.949
EEUU	144.442
Argelia	49.085
Japón	47.251
Suiza	26.203
República Checa	25.491
Total Mundo	3.352.831

CUADRO N° 4**PRINCIPALES ORÍGENES DE LAS IMPORTACIONES AGROALIMENTARIAS ANDALUZAS.
AGOSTO DE 2.003**

Pais	Valor Importado (Miles Euros)
Francia y Monaco	93.173
Irlanda	88.483
Reino Unido	75.183
Países Bajos	72.407
Alemania	64.983
Portugal	62.351
Italia	55.377
Grecia	39.065
Dinamarca	14.388
Bélgica	9.226
Austria	6.735
Suecia	1.898
Luxemburgo	33
Finlandia	0
Total UE	583.302
Marruecos	105.432
Argentina	87.581
Bahamas	38.283
EE.UU.	32.309
Ucrania	22.610
Total Mundo	1.059.876

CUADRO N° 5

SALDO COMERCIAL DE LOS PRINCIPALES CAPÍTULO ARANCELARIOS EXPORTADOS E IMPORTADOS AGOSTO 2.003

Capítulo	Denominación	Valor Exportado (Miles Euros)		Valor Importado (Miles Euros)		Saldo 2003 (Miles Euros)
		2002	2003	2002	2003	
01	Animales Vivos	3.889	4.535	10.848	11.065	-6.530
02	Carne y Despojos Comestibles	47.771	53.457	19.548	19.584	33.873
04	Leche, Productos Lacteos y huevos	26.433	27.229	14.952	13.191	14.038
06	Plantas Vivas y Productos de la Floricultura	73.416	62.433	16.697	18.250	44.183
07	Legumbres y Hortalizas	1.019.348	1.015.267	52.171	38.442	976.825
08	Frutas, Cortezas de Agrios y Melones	746.995	762.477	30.168	42.833	719.644
10	Cereales	162.343	158.195	143.868	100.858	57.337
12	Semillas y Frutos Oleaginosos	9.840	26.211	103.624	85.267	-59.056
15	Grasas y Aceites Animales o Vegetales	728.009	605.578	38.428	75.704	529.874
22	Bebidas, vinos	182.817	185.105	128.457	116.060	69.045
01..24	Total Agroalimentario	3.427.800	3.352.831	1.116.886	1.059.876	2.292.955
01..99	Total	7.098.491	7.485.660	7.037.847	7.724.284	-238.624

CUADRO N° 6

PRINCIPALES PRODUCTOS EXPORTADOS POR ANDALUCÍA AGOSTO 2.003

Codificación	Producto	Valor Exportado (Miles Euros)	Cantidad Exportada (Tm.)
15091090	Aceite de Oliva Virgen y sus fracciones sin modificar	420.556	193.933
07020000	Tomates frescos o refrigerados	282.608	333.866
08101000	Fresas Frescas	264.765	195.499
07096010	Pimientos Dulces	200.901	180.125
20057010	Aceitunas en envases inferior o igual a 5 Kg.	177.101	109.066
07070005	Pepinos, Frescos o refrigerados	140.625	154.365
10011000	Trigo Duro	95.498	518.609
08071900	Melones Frescos	93.809	465.840
15099000	Aceite de oliva sin modificar químicamente, excepto virgen	88.063	37.274
07099070	Calabacines frescos o refrigerados	84.703	85.012
08071100	Sandías Frescas	72.218	140.466
08093010	Griñones y Nectarinas	66.954	41.192
15091010	Aceite de oliva virgen lampante sin modificar químicamente	62.751	31.319
08051030	Naranjas Dulces	61.526	109.162
07092000	Espárragos frescos	44.477	15.083
08093090	Melocotones Frescos	41.761	26.949
06031020	Claveles	38.923	24.573
08044000	Aguacates, Frescos o Secos	35.511	18.196
22082027	Brandy de Jerez, en recipiente inferior o igual a 2 litros	33.688	4.275
22042192	Vinos de Jerez de grado alcohólico adquirido entre 15 y 18%	33.525	1.641
08102010	Frambuesas Frescas	32.552	4.298
01.24	Total Agroalimentario	3.352.831	3.504.696
01.99	Total	7.485.660	12.099.428

7.- MAQUINARIA AGRÍCOLA JULIO Y AGOSTO DE 2.003

.- INSCRIPCIÓN DE MAQUINARIA AGRÍCOLA NUEVA EN LOS REGISTROS PROVINCIALES. DISTRIBUCIÓN POR MARCAS COMERCIALES. JULIO DE 2003.**1.1.- INTRODUCCIÓN**

Los datos que se recogen en el presente informe corresponden a las inscripciones habidas en los Registros Provinciales de Maquinaria Agrícola en julio de 2003.

Las cifras se refieren a maquinaria de primera inscripción, es decir, a máquinas nuevas. Las cifras globales para Andalucía en julio de 2003 han sido las siguientes:

TIPO DE MAQUINA	UNIDADES
TRACTORES	410
MOTOCULTORES	1
COSECHADORAS AUTOMOTRICES	18
RECOGEDORAS EMPACADORAS	4
REMOLQUES	129
OTRAS MÁQUINAS	132

La inversión total ha sido de 17.234.400 Euros (IVA no incluido).

La distribución de estas máquinas por provincias se detalla en el Cuadro 1.

Hay que hacer notar que mientras en el caso de los tractores, cosechadoras automotrices y remolques las cifras se ajustan fielmente a las existencias reales del parque agrícola, en el caso de los motocultores, empacadoras y otras máquinas los datos aportados quedan por debajo de las ventas reales debido a que la mayor parte de estas máquinas no se inscriben en los registros de maquinaria, debido a las siguientes causas:

- Todas las máquinas suspendidas y las arrastradas de menos de 750 Kg no están obligadas a inscribirse.
- Muchos de los motocultores y motosegadoras y la práctica totalidad de las motoazadas no circulan por la vía pública y por tanto no se matriculan.
- Una buena parte de las máquinas arrastradas de mas de 750 Kg, a pesar de ser de inscripción y matriculación obligatoria, dada su escasa circulación por carretera, tampoco se legalizan y en consecuencia no se contabilizan en las estadísticas.

1.2.- TRACTORES

El total de tractores nuevos inscritos es de 410 unidades, con una inversión total de 11.773.342 Euros.

Los tractores inscritos presentan las características que se muestran en el siguiente Cuadro:

TIPO TRACTOR	Uds.	COSTE MEDIO (Euros)	POT. MEDIA (Cv)
RUEDAS SIMPLE TRACCIÓN	4	25.401	19.5
RUEDAS DOBLE TRACCION	380	28.993	27.0
CADENAS	26	25.171	52.9

Un total de 23 marcas se comercializaron en Andalucía en el período considerado, de acuerdo con el desglose que muestra el cuadro adjunto:

Marca	Subclase Simple Tracción	Doble Tracción	Cadenas	Total	%
John Deere	2	184		186	45,37
New Holland		38	14	52	12,68
Same		29	1	30	7,32
Landini		18	8	26	6,34
Massey Ferguson		14		14	3,41
Agria		13		13	3,17
Case Ih		13		13	3,17
Kubota		11		11	2,68
Case		9		9	2,20
Lamborghini		7	1	8	1,95
Renault	1	7		8	1,95
Antonio Carraro		6		6	1,46
Fiat	1	5		6	1,46
Deutz-Fahr		5		5	1,22
Pasquali		5		5	1,22
Ferrari		4		4	0,98
Mc.Cormick		2	2	4	0,98
Fendt		3		3	0,73
Kioti		3		3	0,73
AgriFull		1		1	0,24
Case International		1		1	0,24
Steyr		1		1	0,24
U.T.B.		1		1	0,24
Total general	4	380	26	410	100,00

1.3.- MOTOCULTORES Y MOTOMÁQUINAS

Estas pequeñas máquinas automotrices de un eje no llegan a inscribirse en los Registros de Maquinaria más que en una pequeña proporción de la realmente vendida, por lo que las cifras que se presentan en los cuadros habrá que manejarlas teniendo en cuenta esta circunstancia. Se ha inscrito un único motocultor con una potencia de 10 Cv y una inversión de 2.124 Euros.

1.4.- COSECHADORAS AUTOMOTRICES

En el período considerado se han inscrito 15 cosechadoras de cereales, 1 de algodón, 1 de remolacha y 1 vendimiadora, con una potencia total de 2.587 Cv y un coste de 1.700.570 Euros.

1.5.- RECOGEDORAS EMPACADORAS

En el período considerado se han inscrito 3 empacadoras de pistón y 1 rotativa, ascendiendo la inversión total realizada a 53.106 Euros.

1.6.- REMOLQUES

Se han inscrito 129 remolques nuevos con una inversión total de 1.929.755 Euros.

1.7.- OTRAS MÁQUINAS

Durante el presente mes, se han inscrito un total de 132 máquinas pertenecientes a este grupo, lo que ha supuesto una inversión total de 1.776.504 Euros.

En cuanto a número de máquinas inscritas, de nuevo vuelven a destacar la maquinaria de aplicación de productos fitosanitarios, principalmente los pulverizadores de tipo hidráulico seguidos de los de tipo hidroneumático (atomizadores) y los neumáticos, con un total general de 75 pulverizadores inscritos, lo que supone algo más de un 56 % del total de inscripciones de este grupo de máquinas. En segundo lugar se sitúan los esparcidores de purines con 21 inscripciones.

El resto de maquinaria y equipos que integran este grupo presentan muy poca representación porcentual, por lo que no procede hacer mención expresa de ellas.

Tipo de Máquina	Datos	Provincia									Total general
		Almería	Cádiz	Córdoba	Granada	Huelva	Jaén	Málaga	Sevilla		
Tractores ruedas simple tracción	Nº de Unidades			2	1			1			4
	Inversión (€)			50.428	25.272			25.906			101.606
	Potencia (CV)			78							78
Tractores ruedas doble tracción	Nº de Unidades	32	22	74	53	44	72	38	45		380
	Inversión (€)	536.504	115.379	2.527.162	1.529.362	1.409.437	2.347.831	1.194.935	1.356.678		11.017.288
	Potencia (CV)	1.042	740	1.962	1.475	720	2.100	452	1.758		10.249
Tractores cadenas	Nº de Unidades	2	1	8	8		1	4	2		26
	Inversión (€)	47.666		226.402	222.488		27.460	101.812	28.620		654.448
	Potencia (CV)	149	66	498	417		89	89	67		1.375
Motocultores y motomáquinas	Nº de Unidades				1						1
	Inversión (€)				2.124						2.124
	Potencia (CV)				10						10
Cosechadoras automotrices de cereales	Nº de Unidades	1	1	4	2				7		15
	Inversión (€)	105.177	91.741	485.974	177.686				722.194		1.582.772
	Potencia (CV)	240	224	855	182				1.104		2.605
Cosechadoras automotrices de algodón	Nº de Unidades		1								1
	Inversión (€)										
	Potencia (CV)		0								0
Otras cosechadoras automotrices	Nº de Unidades		2								2
	Inversión (€)		117.798								117.798
	Potencia (CV)		252								252
Recogedoras empacadoras de pistón	Nº de Unidades	1			1			1			3
	Inversión (€)	10.345			12.156			12.176			34.677
	Potencia (CV)	0			0			0			0
Recogedoras empacadoras rotativas	Nº de Unidades			1							1
	Inversión (€)			17.429							17.429
	Potencia (CV)			0							0
Remolques	Nº de Unidades	4	5	32	18	2	24	14	30		129
	Inversión (€)	1.061.862		88.027	50.502	10.025	92.662	33.430	593.247		1.929.755
	Potencia (CV)	0	0	0	0	0	0	0	0		0
Otras máquinas	Nº de Unidades	1	5	17	14	2	48	13	32		132
	Inversión (€)	10.518		198.881	64.427	199.461	300.648	126.226	876.343		1.776.504
	Potencia (CV)	0	0	100	0	0	23	81	0		204
Total Nº de Unidades		41	37	138	98	48	146	70	116		694
Total Inversión (€)		1.772.071	324.918	3.594.303	2.084.017	1.618.924	2.794.507	1.468.579	3.577.082		17.234.400
Total Potencia (CV)		1.431	1.282	3.493	2.084	720	2.212	622	2.929		14.773

Cuadro 1.- Inscripción de maquinaria agrícola nueva- julio de 2.003

1.- INSCRIPCIÓN DE MAQUINARIA AGRÍCOLA NUEVA EN LOS REGISTROS PROVINCIALES. DISTRIBUCIÓN POR MARCAS COMERCIALES. AGOSTO DE 2003.

1.1.- INTRODUCCIÓN

Los datos que se recogen en el presente informe corresponden a las inscripciones habidas en los Registros Provinciales de Maquinaria Agrícola en agosto de 2003.

Las cifras se refieren a maquinaria de primera inscripción, es decir, a máquinas nuevas. Las cifras globales para Andalucía en agosto de 2003 han sido las siguientes:

TIPO DE MAQUINA	UNIDADES
TRACTORES	197
MOTOCULTORES	2
COSECHADORAS AUTOMOTRICES	3
RECOGEDORAS EMPACADORAS	-
REMOLQUES	88
OTRAS MÁQUINAS	69

La inversión total ha sido de 7.011.252 Euros (IVA no incluido).

La distribución de estas máquinas por provincias se detalla en el Cuadro 1.

Hay que hacer notar que mientras en el caso de los tractores, cosechadoras automotrices y remolques las cifras se ajustan fielmente a las existencias reales del parque agrícola, en el caso de los motocultores, empacadoras y otras máquinas los datos aportados quedan por debajo de las ventas reales debido a que la mayor parte de estas máquinas no se inscriben en los registros de maquinaria, debido a las siguientes causas:

- Todas las máquinas suspendidas y las arrastradas de menos de 750 Kg no están obligadas a inscribirse.

- Muchos de los motocultores y motosegadoras y la práctica totalidad de las motoazadas no circulan por la vía pública y por tanto no se matriculan.

- Una buena parte de las máquinas arrastradas de mas de 750 Kg, a pesar de ser de inscripción y matriculación obligatoria, dada su escasa circulación por carretera, tampoco se legalizan y en consecuencia no se contabilizan en las estadísticas.

1.2.- TRACTORES

El total de tractores nuevos inscritos es de 197 unidades, con una inversión total de 5.787474 Euros.

Los tractores inscritos presentan las características que se muestran en el siguiente Cuadro:

TIPO TRACTOR	Uds.	COSTE MEDIO (Euros)	POT. MEDIA (Cv)
RUEDAS SIMPLE TRACCIÓN	1	53.362	-
RUEDAS DOBLE TRACCION	189	29.452	39.8
CADENAS	7	23.960	57.3

Un total de 21 marcas se comercializaron en Andalucía en el período considerado, de acuerdo con el desglose que muestra el cuadro adjunto:

Marca	Subclase Simple Tracción	Doble Tracción	Cadenas	Total	%
John Deere	1	45		46	23,35
New Holland		22	1	23	11,68
Landini		15	3	18	9,14
Massey Ferguson		13	1	14	7,11
Renault		13		13	6,60
Kubota		12		12	6,09
Case Ih		10		10	5,08
Same		10		10	5,08
Agria		8		8	4,06
Deutz-Fahr		8		8	4,06
Antonio Carraro		5		5	2,54
Case		4		4	2,03
Fiat		4		4	2,03
Mc.Cormick		2	2	4	2,03
Belarus		3		3	1,52
Fendt		3		3	1,52
Lamborghini		3		3	1,52
Pasquali		3		3	1,52
Valtra		3		3	1,52
Ferrari		2		2	1,02
U.T.B.		1		1	0,51
Total general	1	189	7	197	100

1.3.- MOTOCULTORES Y MOTOMÁQUINAS

Estas pequeñas máquinas automotrices de un eje no llegan a inscribirse en los Registros de Maquinaria más que en una pequeña proporción de la realmente vendida, por lo que las cifras que se presentan en los cuadros habrá que manejarlas teniendo en cuenta esta circunstancia. Se han inscrito 2 motocultores con una potencia total de 24 Cv y una inversión de 8.735 Euros.

1.4.- COSECHADORAS AUTOMOTRICES

En el período considerado se han inscrito 2 cosechadoras de cereales y 1 vendimiadora, con una potencia total de 547 Cv y un coste de 224.470 Euros.

1.5.- RECOGEDORAS EMPACADORAS

En el período considerado no se han inscrito máquinas de este tipo.

1.6.- REMOLQUES

Se han inscrito 88 remolques nuevos con una inversión total de 278.536 Euros.

1.7.- OTRAS MÁQUINAS

Durante el presente mes, se han inscrito un total de 69 máquinas pertenecientes a este grupo, lo que ha supuesto una inversión total de 712.038 Euros.

En cuanto a número de máquinas inscritas, de nuevo vuelven a destacar la maquinaria de aplicación de productos fitosanitarios, principalmente los pulverizadores de tipo hidráulico seguidos de los de tipo hidroneumático (atomizadores) y los neumáticos, con un total general de 45 pulverizadores inscritos, lo que supone algo más de un 65 % del total de inscripciones de este grupo de máquinas.

El resto de maquinaria y equipos que integran este grupo presentan muy poca representación porcentual, por lo que no procede hacer mención expresa de ellas.

Tipo de Máquina	Datos	Provincia								Total general	
		Almería	Cádiz	Córdoba	Granada	Huelva	Jaén	Málaga	Sevilla		
Tractores ruedas simple tracción	Nº de Unidades									1	1
	Inversión (€)									53.362	53.362
	Potencia (CV)										
Tractores ruedas doble tracción	Nº de Unidades	28	14	30	12	15	44	10		36	189
	Inversión (€)	668.613	375.935	909.301	372.922	347.774	1.340.656	264.603	1.286.585		5.566.389
	Potencia (CV)	1.210	507	1.179	884	338	1.985	355	1.068		7.526
Tractores cadenas	Nº de Unidades	1			3	2	1				7
	Inversión (€)	21.502			64.505	79.048	2.668				167.723
	Potencia (CV)	68			213	54	66				401
Motocultores y motomáquinas	Nº de Unidades			1				1			2
	Inversión (€)			3.626				5.109			8.735
	Potencia (CV)			10				14			24
Cosechadoras automotrices de cereales	Nº de Unidades		1							1	2
	Inversión (€)									134.686	134.686
	Potencia (CV)		279							268	547
Otras cosechadoras automotrices	Nº de Unidades									1	1
	Inversión (€)									89.784	89.784
	Potencia (CV)										
Remolques	Nº de Unidades	2	5	12	11	2	28	10		18	88
	Inversión (€)	3.722	20.734	47.477	17.654	2.296	80.710	51.722		54.221	278.536
	Potencia (CV)	0	0	0	0		0	0		0	0
Otras máquinas	Nº de Unidades	1	2	11	6	1	36	4		8	69
	Inversión (€)	12.435	1.727	195.945	44.846	7.969	231.611	21.926		195.581	712.038
	Potencia (CV)	20	0	150	14	0	106	0		0	290
Total Nº de Unidades		32	22	54	32	20	110	24		65	359
Total Inversión (€)		706.271	398.396	1.156.349	499.927	437.086	1.660.753	338.251		1.814.219	7.011.252
Total Potencia (CV)		1.298	786	1.339	1.111	392	2.171	355		1.336	8.788

Cuadro 1.- Inscripción de maquinaria agrícola nueva- agosto de 2.003

8.-DISPOSICIONES AGRARIAS Y PESQUERAS PUBLICADAS EN BOE Y BOJA

BOJA

Nº 125

DIA: 2/7/2003

CONSEJERIA DE GOBERNACION

ORDEN de 17 de junio de 2003, por la que se concede subvención a la Diputación Provincial de Sevilla, con objeto de financiar la operación de crédito contraída con el Banco de Crédito Local para la ejecución de proyectos de obras y/o servicios correspondientes a los Fondos Ordinarios del ejercicio 2002 realizados por las Corporaciones Locales incluidas en concierto con el Inem y afectas al Programa de Fomento de Empleo Agrario 2002.

CONSEJERIA DE GOBERNACION

ORDEN de 17 de junio de 2003, por la que se concede subvención a la Diputación Provincial de Jaén, con objeto de financiar la operación de crédito contraída con el Banco de Crédito Local para la ejecución de proyectos de obras y/o servicios correspondientes a los Fondos Ordinarios del ejercicio 2002 realizados por las Corporaciones Locales incluidas en concierto con el Inem y afectas al Programa de Fomento de Empleo Agrario 2002.

CONSEJERIA DE AGRICULTURA Y PESCA

ORDEN de 23 de junio de 2003, por la que se hace pública la autorización concedida a la entidad Sococer, SA, para actuar como organismo de certificación de la mención Vino de la Tierra de Los Palacios.

Nº 127

DIA: 4/7/2003

CONSEJERIA DE AGRICULTURA Y PESCA

DECRETO 194/2003 de 1 de julio, por el que se modifica el Decreto 173/2001, de 24 de julio, por el que se crea el Registro de Industrias Agroalimentarias de Andalucía y se regula su funcionamiento.

Nº 132

DIA: 11/7/2003

CONSEJERIA DE AGRICULTURA Y PESCA

ORDEN de 1 de julio de 2003, por la que se autoriza la mención Vino de la Tierra para los vinos originarios de Granada Sur-Oeste.

Nº 133

DIA: 14/7/2003

CONSEJERIA DE AGRICULTURA Y PESCA

RESOLUCION de 27 de mayo de 2003, de la Dirección General de Investigación y Formación Agraria y Pesquera, por la que se convocan ayudas para la realización de actividades de investigación y desarrollo en nuevas tecnologías y modernización de la agricultura y el sector pesquero.

CONSEJERIA DE AGRICULTURA Y PESCA

RESOLUCION de 28 de mayo de 2003, de la Dirección General de Investigación y Formación Agraria y Pesquera, por la que se convocan Becas de Formación de Personal Investigador, dentro del marco del Plan de Modernización de la Agricultura Andaluza y el sector pesquero andaluz.

Nº 136

DIA: 17/7/2003

CONSEJERIA DE AGRICULTURA Y PESCA

Resolución de 16 de junio de 2003, de la Dirección General del Fondo Andaluz de Garantía Agraria, por la que se fija el importe unitario del pago adicional de vacuno a los productores que mantienen vacas nodrizas y novillas, correspondiente a la campaña 2002.

Nº 137

DIA: 18/7/2003

CONSEJERIA DE AGRICULTURA Y PESCA

Orden de 8 de julio de 2003, por la que se modifica la de 19 de diciembre de 2000, por la que se aprueba el Reglamento de las Denominaciones de Origen Málaga y Sierras de Málaga y de su Consejo Regulador.

CONSEJERIA DE AGRICULTURA Y PESCA

Corrección de errores a la Orden de 23 de abril de 2003, por la que se hace pública la autorización concedida a la Asociación Comité Andalucía de Agricultura Ecológica para actuar como organismo privado de control y certificación para la aplicación del Sistema de Control de la Agricultura Ecológica en la Comunidad Autónoma de Andalucía (BOJA núm. 115, de 18.6.2003).

Nº 143

DIA: 28/7/2003

CONSEJERIA DE AGRICULTURA Y PESCA

ORDEN de 30 de junio de 2003, por la que se modifica la de 28 de enero de 2000, por la que se regula la pesca de la chirla en el Golfo de Cádiz.

CONSEJERIA DE AGRICULTURA Y PESCA

Resolución de 17 de julio de 2003, de la Dirección General de Investigación y Formación Agraria y Pesquera, por la que se amplía el plazo de presentación de solicitudes y documentación establecido en la de 27 de mayo de 2003, por la que se convocan ayudas para la realización de actividades de investigación y desarrollo en nuevas tecnologías y modernización de la agricultura y el sector pesquero, y la de 28 de mayo de 2003, por la que se convocan becas de formación de personal investigador, dentro del marco del plan de modernización de la agricultura andaluza y el sector pesquero andaluz.

Nº 144

DIA: 29/7/2003

CONSEJERIA DE AGRICULTURA Y PESCA

ORDEN de 16 de julio de 2003, por la que se aprueba el Reglamento de las Denominaciones Específicas Caballa de Andalucía y Melva de Andalucía y de su Consejo Regulador.

Nº 145

DIA: 30/7/2003

CONSEJERIA DE AGRICULTURA Y PESCA

RESOLUCION de 28 de mayo de 2003, de la Dirección General de industrias y Promoción Agroalimentaria, por la que se hacen públicas las inscripciones de disolución y de cancelación practicadas en el Registro de las Sociedades Agrarias de Transformación que se relacionan.

Nº 147

DIA: 1/8/2003

CONSEJERIA DE AGRICULTURA Y PESCA

ORDEN de 29 de julio de 2003, por la que se convocan elecciones para la renovación de los órganos rectores de las Cofradías de Pescadores y sus Federaciones y se modifican determinados plazos del proceso electoral establecido en la Orden de 21 de julio de 1995.

CONSEJERIA DE AGRICULTURA Y PESCA

RESOLUCION de 23 de junio de 2003, de la Delegación Provincial de Granada, por la que se hacen públicas las ayudas concedidas al amparo de la Orden de 22 de mayo de 2002.

Nº 153

DIA: 11/8/2003

CONSEJERIA DE AGRICULTURA Y PESCA

DECRETO 242/2003, de 29 de julio de corrección de errores del Decreto 166/2003, de 17 de junio, sobre la producción agroalimentaria ecológica en Andalucía.

BOE

Nº 158

DIA: 3/7/2003

MINISTERIO DE AGRICULTURA, PESCA Y ALIMENTACIÓN

ORDEN APA/1831/2003, de 20 de junio, por la que se hace pública la relación de galardonados en el Premio "Mejor Empresa Alimentaria Española" en su edición 2002.

Nº 160

DIA: 5/7/2003

MINISTERIO DE LA PRESIDENCIA

REAL DECRETO 863/2003, de 4 de julio, por el que se aprueba la Norma de calidad para la elaboración, comercialización y venta de confituras, jaleas, "marmalades" de frutas y crema de castañas.

Nº 161

DIA: 7/7/2003

MINISTERIO DE AGRICULTURA, PESCA Y ALIMENTACIÓN

ORDEN APA/1863/2003, de 27 de junio, por la que se modifica el anexo 4 del Real Decreto 1734/2000, de 20 de octubre, por el que se establecen ayudas para la adquisición de animales de reposición de determinadas razas bovinas, ovinas y caprinas autóctonas españolas.

Nº 162

DIA: 8/7/2003

MINISTERIO DE AGRICULTURA, PESCA Y ALIMENTACIÓN

RESOLUCIÓN de 28 de mayo de 2003, de la Dirección General de Agricultura, por la que se resuelve la autorización de inscripción en los Registros Oficiales de Maquinaria Agrícola de los tractores con marca "Renault", modelos que se citan.

MINISTERIO DE AGRICULTURA, PESCA Y ALIMENTACIÓN

RESOLUCIÓN de 28 de mayo de 2003, de la Dirección General de Agricultura, por la que se resuelve la autorización de inscripción en los Registros Oficiales de Maquinaria Agrícola de los tractores con marca "Fendt", modelo Favorit 930 Vario, que se cita

Nº 163

DIA: 9/7/2003

MINISTERIO DE AGRICULTURA, PESCA Y ALIMENTACIÓN

RESOLUCIÓN de 27 de junio de 2003, de la Dirección General de Agricultura, por la que se convoca la "VII Demostración Internacional de Maquinaria para la Recolección de los Cultivos Hortícolas (cebolla y patata)".

Nº 164

DÍA: 10/7/2003

MINISTERIO DE AGRICULTURA, PESCA Y ALIMENTACIÓN

ORDEN APA/1920/2003, de 2 de julio, por la que se homologa el contrato-tipo de compraventa de pimiento fresco con destino a su transformación en pimentón, que regirá durante la campaña 2003.

MINISTERIO DE AGRICULTURA, PESCA Y ALIMENTACIÓN

ORDEN APA/1921/2003, de 2 de julio, por la que se homologa el contrato-tipo de compraventa de pimiento seco en cáscara con destino a su transformación en pimentón, que regirá durante la campaña 2003.

MINISTERIO DE AGRICULTURA, PESCA Y ALIMENTACIÓN

RESOLUCIÓN de 30 de junio de 2003, de la Dirección General de Agricultura, por la que se publican las fechas y plazos para la retirada del mercado de productos fitosanitarios, regulada por la Orden APA/1610/2003.

Nº 165

DÍA: 11/7/2003

JEFATURA DEL ESTADO

LEY 24/2003, de 10 de julio, de la Viña y del Vino.

Nº 168

DÍA: 15/7/2003

MINISTERIO DE LA PRESIDENCIA

ORDEN PRE/1949/2003, de 8 de julio, por la que se establecen las condiciones para la autorización de la cantaxantina en los piensos, en aplicación del Real Decreto 2599/1998, de 4 de diciembre, sobre los aditivos en la alimentación de los animales.

Nº 170

DÍA: 17/7/2003

MINISTERIO DE AGRICULTURA, PESCA Y ALIMENTACIÓN

ORDEN APA/2009/2003, de 10 de julio, por la que se convocan becas de formación práctica para titulados superiores dentro del ámbito de la alimentación.

Nº 171

DÍA: 18/7/2003

MINISTERIO DE AGRICULTURA, PESCA Y ALIMENTACIÓN

REAL DECRETO 861/2003, de 4 de julio, por el que se modifican los Estatutos generales de los Colegios Oficiales de Ingenieros Técnicos Agrícolas y Peritos Agrícolas de España y de su Consejo General, aprobados por el Real Decreto 2772/1978, de 29 de septiembre, y modificados por el Real Decreto 429/1999, de 12 de marzo.

MINISTERIO DE AGRICULTURA, PESCA Y ALIMENTACIÓN

ORDEN APA/2022/2003, de 12 de junio, por la que se adjudica una beca de formación práctica en el área de sanidad animal para Licenciados convocada mediante Orden de 26 de julio de 2001, por renuncia del adjudicatario.

MINISTERIO DE ECONOMÍA

RESOLUCIÓN de 19 de junio de 2003, de la Dirección General de Seguros y Fondos de Pensiones, por la que se publica la tarifa de primas del seguro combinado y de daños excepcionales en alcachofa; incluido en el Plan de Seguros Agrarios Combinados para el ejercicio 2003.

MINISTERIO DE ECONOMÍA

RESOLUCIÓN de 19 de junio de 2003, de la Dirección General de Seguros y Fondos de Pensiones, por la que se publican las condiciones especiales del seguro de explotación de ganado equino; incluido en el Plan de Seguros Agrarios Combinados para el ejercicio 2003.

MINISTERIO DE ECONOMÍA

RESOLUCIÓN de 19 de junio de 2003, de la Dirección General de Seguros y Fondos de Pensiones, por la que se publican las condiciones especiales y la tarifa de primas del seguro para la cobertura de daños por sequía en pastos; incluido en el Plan de Seguros Agrarios Combinados para el ejercicio 2003.

Nº 173

DIA: 21/7/2003

MINISTERIO DE AGRICULTURA, PESCA Y ALIMENTACIÓN

ORDEN APA/2039/2003, de 10 de julio, por la que se dispone sean incluidas diversas variedades de distintas especies en la Lista de Variedades Comerciales.

Nº 174

DIA: 22/7/2003

MINISTERIO DE AGRICULTURA, PESCA Y ALIMENTACIÓN

ORDEN APA/2047/2003, de 10 de julio, por la que se modifica el Reglamento de inscripción de variedades de especies hortícolas.

MINISTERIO DE AGRICULTURA, PESCA Y ALIMENTACIÓN

ORDEN APA/2048/2003, de 10 de julio, por la que se dispone sean dadas de baja diversas variedades de distintas especies inscritas en la Lista de Variedades Comerciales.

MINISTERIO DE AGRICULTURA, PESCA Y ALIMENTACIÓN

ORDEN APA/2049/2003, de 10 de julio, por la que se dispone la reinscripción de una variedad de dactilo que fue excluida de la Lista de Variedades Comerciales.

MINISTERIO DE ECONOMÍA

RESOLUCIÓN de 19 de junio de 2003, de la Dirección General de Seguros y Fondos de Pensiones, por la que se publican las condiciones especiales y la tarifa de primas del seguro combinado y de daños excepcionales en haba verde; incluido en el Plan de Seguros Agrarios Combinados para el ejercicio 2003.

MINISTERIO DE ECONOMÍA

RESOLUCIÓN de 19 de junio de 2003, de la Dirección General de Seguros y Fondos de Pensiones, por la que se publican las condiciones especiales y la tarifa de primas del seguro de ganado vacuno de alta valoración genética; incluido en el Plan de Seguros Agrarios Combinados para el ejercicio 2003.

Nº 175

DIA: 23/7/2003

MINISTERIO DE AGRICULTURA, PESCA Y ALIMENTACIÓN

RESOLUCIÓN 10 junio 2003, de la Dirección General de Agricultura, por la que se resuelve la autorización de inscripción en los registros oficiales de maquinaria agrícola de los tractores con marca "New Holland", modelos que se citan.

MINISTERIO DE CIENCIA Y TECNOLOGÍA

RESOLUCIÓN de 10 de junio de 2003, del Instituto Nacional de Investigación y Tecnología Agraria y Alimentaria, por la que se dispone la publicación de las ayudas concedidas de acuerdo con la Orden CTE/2635/2002, de 18 de octubre, por la que se regula la concesión de ayudas para la realización de proyectos de investigación y desarrollo dentro del Programa Nacional de Medidas de Ayuda a la Apicultura.

Nº 176

DIA: 24/7/2003

MINISTERIO DE AGRICULTURA, PESCA Y ALIMENTACIÓN

ORDEN APA/2084/2003, de 17 de julio, por la que se modifica la Orden de 28 de febrero de 2000, por la que se establecen medidas provisionales de protección contra el curculiónido ferruginoso de las palmeras [*Rhynchophorus ferrugineus* (Olivier)].

Nº 177

DÍA: 25/7/2003

MINISTERIO DE AGRICULTURA, PESCA Y ALIMENTACIÓN

ORDEN APA/2111/2003, de 15 de julio, por la que se homologa el contrato-tipo de compraventa de higos secos con destino a su selección y envasado que regirá durante la campaña 2003-2004.

MINISTERIO DE AGRICULTURA, PESCA Y ALIMENTACIÓN

ORDEN APA/2112/2003, de 15 de julio, por la que se homologa el contrato-tipo de compraventa de higos secos con destino a la fabricación de pasta de higos que regirá durante la campaña 2003-2004.

MINISTERIO DE AGRICULTURA, PESCA Y ALIMENTACIÓN

CORRECCIÓN de errores de la Resolución de 30 de junio de 2003, de la Dirección General de Agricultura, por la que se publican las fechas y plazos para la retirada del mercado de productos fitosanitarios, regulada por la Orden APA/1610/2003, de 17 de junio.

Nº 180

DÍA: 29/7/2003

MINISTERIO DE AGRICULTURA, PESCA Y ALIMENTACIÓN

ORDEN APA/2156/2003, de 25 de julio, por la que se extiende el Acuerdo de la Organización Interprofesional Agroalimentaria de cereales panificables y derivados, INCERHPAN, para la realización de campañas promocionales de consumo de pan en España durante tres años, con aportación económica de todos los operadores del sector que se indican.

Nº 181

DÍA: 30/7/2003

MINISTERIO DE LA PRESIDENCIA

REAL DECRETO 946/2003, de 18 de julio, por el que se establecen requisitos específicos de etiquetado para el espárrago blanco en conserva.

MINISTERIO DE AGRICULTURA, PESCA Y ALIMENTACIÓN

ORDEN APA/2173/2003, de 17 de julio, por la que se prorroga la homologación del contrato-tipo de compraventa de peras "Williams" y "Rocha", con destino a pera en almíbar y/o jugo natural de frutas, que regirá durante la campaña 2003/2004.

Nº 184

DÍA: 2/8/2003

MINISTERIO DE AGRICULTURA, PESCA Y ALIMENTACIÓN

REAL DECRETO 1048/2003, de 1 de agosto, sobre ordenación del sector pesquero y ayudas estructurales.

MINISTERIO DE LA PRESIDENCIA

REAL DECRETO 1050/2003, de 1 de agosto, por el que se aprueba la Reglamentación técnico-sanitaria de zumos de frutas y de otros productos similares, destinados a la alimentación humana.

MINISTERIO DE LA PRESIDENCIA

REAL DECRETO 1052/2003, de 1 de agosto, por el que se aprueba la Reglamentación técnico-sanitaria sobre determinados azúcares destinados a la alimentación humana.

MINISTERIO DE LA PRESIDENCIA

REAL DECRETO 1054/2003, de 1 de agosto, por el que se aprueba la Norma de calidad para determinados tipos de leche conservada parcial o totalmente deshidratada destinados a la alimentación humana.

Nº 186

DÍA: 5/8/2003

MINISTERIO DE AGRICULTURA, PESCA Y ALIMENTACIÓN

ORDEN APA/2209/2003, de 1 de agosto, sobre la aplicación del régimen de esfuerzo pesquero en términos de capacidad, en las renovaciones o modernizaciones de la flota.

MINISTERIO DE LA PRESIDENCIA

REAL DECRETO 1049/2003, de 1 de agosto, por el que se aprueba la Norma de calidad relativa a la miel.

MINISTERIO DE LA PRESIDENCIA

REAL DECRETO 1055/2003, de 1 de agosto, por el que se aprueba la Reglamentación técnico-sanitaria sobre los productos de cacao y chocolate destinados a la alimentación humana.

MINISTERIO DE AGRICULTURA, PESCA Y ALIMENTACIÓN

ORDEN APA/2222/2003, de 1 de agosto, por la que se establecen las bases reguladoras y la convocatoria de la concesión de ayudas a las sociedades mixtas.

MINISTERIO DE AGRICULTURA, PESCA Y ALIMENTACIÓN

RESOLUCIÓN de 30 de junio de 2003, de la Dirección General de Agricultura, por la que se resuelve la autorización de inscripción en los Registros Oficiales de maquinaria agrícola del tractor marca "John Deere" modelo Milenio 50 C que se cita.

MINISTERIO DE AGRICULTURA, PESCA Y ALIMENTACIÓN

RESOLUCIÓN de 17 de julio de 2003, de la Dirección General de Agricultura, por la que se conceden nuevos títulos de productor de semillas, con carácter provisional, a diversas entidades y una anulación de concesión.

Nº 187

DIA: 6/8/2003

MINISTERIO DE AGRICULTURA, PESCA Y ALIMENTACIÓN

RESOLUCIÓN de 21 de julio de 2003, de la Secretaría General de Agricultura y Alimentación, por la que se hacen públicas las subvenciones concedidas durante el primer trimestre del ejercicio 2003 a las organizaciones y agrupaciones de productores agrarios con cargo a diversos créditos presupuestarios.

MINISTERIO DE AGRICULTURA, PESCA Y ALIMENTACIÓN

RESOLUCIÓN de 21 de julio de 2003, de la Secretaría General de Agricultura y Alimentación, por la que se hacen públicas las subvenciones concedidas durante el año 2002 a las organizaciones y agrupaciones de productores agrarios con cargo a diversos créditos presupuestarios.

Nº 188

DIA: 7/8/2003

MINISTERIO DE AGRICULTURA, PESCA Y ALIMENTACIÓN

RESOLUCIÓN de 14 de julio de 2003, de la Dirección General de Agricultura, por la que se resuelve la autorización de inscripción en los Registros Oficiales de Maquinaria Agrícola de los tractores con marca "Kioti", "Daedog", "McCormick" y "Case IH", modelos que se citan.

MINISTERIO DE AGRICULTURA, PESCA Y ALIMENTACIÓN

RESOLUCIÓN de 17 de julio de 2003, de la Dirección General de Agricultura, por la que se resuelve la autorización de inscripción en los Registros Oficiales de Maquinaria Agrícola de los tractores con marca "John Deere", modelos que se citan.

Nº 189

DIA: 8/8/2003

MINISTERIO DE AGRICULTURA, PESCA Y ALIMENTACIÓN

ORDEN APA/2271/2003, de 28 de julio, por la que se establecen la convocatoria y las bases reguladoras para la concesión de ayudas destinadas a la constitución de entidades certificadoras de productos agrarios y alimenticios.

MINISTERIO DE AGRICULTURA, PESCA Y ALIMENTACIÓN

ORDEN APA/2272/2003, de 28 de julio, por la que se homologa el contrato-tipo de compraventa de limones con destino a su transformación en zumo que regirá durante la campaña 2003/2004.

MINISTERIO DE AGRICULTURA, PESCA Y ALIMENTACIÓN

ORDEN APA/2273/2003, de 28 de julio, por la que se fija la aportación económica obligatoria para la realización por la Interprofesional Citrícola Española (INTERCITRUS), de campañas de promoción de naranjas y de mandarinas, clementinas y satsumas en la campaña de comercialización 2003-2004.

Nº 190

DÍA: 9/8/2003

MINISTERIO DE AGRICULTURA, PESCA Y ALIMENTACIÓN

ORDEN APA/2285/2003, de 23 de julio, por la que se modifican diversas disposiciones como consecuencia del II Plan General de Simplificación Administrativa.

Nº 191

DÍA: 11/8/2003

TRIBUNAL SUPREMO

SENTENCIA de 2 de junio de 2003, de la Sala Tercera del Tribunal Supremo, por la que se anula el artículo 10 del Real Decreto 1893/1999, de 10 de diciembre, sobre pagos por superficie a determinados productos agrícolas.

Nº 192

DÍA: 12/8/2003

MINISTERIO DE AGRICULTURA, PESCA Y ALIMENTACIÓN

ORDEN APA/2300/2003, de 31 de julio, por la que se determinan las disponibilidades de derechos de prima a los productores de ovino y caprino y de vaca nodriza en la reserva nacional, para su reparto con efectos a partir de 2004.

MINISTERIO DE AGRICULTURA, PESCA Y ALIMENTACIÓN

ORDEN APA/2301/2003, de 31 de julio, por la que se regula la contribución financiera del Ministerio de Agricultura, Pesca y Alimentación a los programas acogidos a la iniciativa comunitaria LEADER PLUS, y a las medidas de desarrollo endógeno en zonas rurales incluidas en los programas operativos integrados y programas regionales de desarrollo rural.

MINISTERIO DE CIENCIA Y TECNOLOGÍA

RESOLUCIÓN de 23 de mayo de 2003, del Instituto Nacional de Investigación y Tecnología Agraria y Alimentaria, por la que se concede ayuda financiera para la contratación de Doctores a Centros Públicos de Investigación Agraria y Alimentaria dependientes de las Comunidades Autónomas, conforme se establece en la convocatoria aprobada por Orden CTE/2758/2002, de 31 de octubre.

Nº 194

DÍA: 14/8/2003

MINISTERIO DE AGRICULTURA, PESCA Y ALIMENTACIÓN

RESOLUCIÓN de 22 de julio de 2003, de la Dirección General de Agricultura, por la que se resuelve la autorización de inscripción en los Registros Oficiales de Maquinaria Agrícola de los tractores con marca "Renault" y "Steyr", modelos que se citan.

MINISTERIO DE AGRICULTURA, PESCA Y ALIMENTACIÓN

RESOLUCIÓN de 22 de julio de 2003, de la Dirección General de Agricultura, por la que se resuelve la autorización de inscripción en los Registros Oficiales de Maquinaria Agrícola de los tractores con marca "Case IH" y "Valtra", modelos que se citan.

ORDEN APA/2317/2003, de 30 de julio, por la que se conceden títulos de productor de semillas, con carácter definitivo, a diversas entidades.

MINISTERIO DE AGRICULTURA, PESCA Y ALIMENTACIÓN

RESOLUCIÓN de 18 de julio de 2003, del Fondo Español de Garantía Agraria, por la que se da publicidad a las subvenciones concedidas con cargo a los fondos comunitarios europeos del FEOGA-Garantía.

Nº 197

DÍA: 18/8/2003

MINISTERIO DE AGRICULTURA, PESCA Y ALIMENTACIÓN

ORDEN APA/2323/2003, de 10 de julio, por la que se conceden 5 becas de formación práctica para titulado superiores, convocadas por la Orden APA/737/2003, de 21 de marzo, por la que se convocan becas de formación práctica en el área de alimentación para titulados superiores.

Nº 199

DÍA: 20/8/2003

MINISTERIO DE AGRICULTURA, PESCA Y ALIMENTACIÓN

ORDEN APA/2350/2003, 31 de julio, por la que se homologa el contrato-tipo de compraventa de pomelo con destino a su transformación en zumo, que registrá durante la campaña 2003-2004.

Nº 200

DÍA: 21/8/2003

MINISTERIO DE AGRICULTURA, PESCA Y ALIMENTACIÓN

RESOLUCIÓN de 25 de julio de 2003, de la Dirección General de Agricultura, por la que se resuelve la autorización de inscripción en los Registros Oficiales de Maquinaria Agrícola de los tractores con marca "Kubota", modelos que se citan.

Nº 201

DÍA: 22/8/2003

MINISTERIO DE AGRICULTURA, PESCA Y ALIMENTACIÓN

RESOLUCIÓN de 25 de julio de 2003, de la Dirección General de Agricultura, por la que se resuelve la autorización de inscripción en los Registros Oficiales de Maquinaria Agrícola de los tractores con marca "BCS", "Ferrari" y "Pasquali", modelos que se citan.

MINISTERIO DE AGRICULTURA, PESCA Y ALIMENTACIÓN

RESOLUCIÓN de 30 de julio de 2003, de la Dirección General de Agricultura, por la que se resuelve la autorización de inscripción en los Registros Oficiales de Maquinaria Agrícola de los tractores con marca "Renault" y "Motocultores Pasquali, S.A.", modelos que se citan.

MINISTERIO DE AGRICULTURA, PESCA Y ALIMENTACIÓN

ORDEN APA/2366/2003, de 31 de julio, por la que se definen el ámbito de aplicación, las condiciones técnicas mínimas de cultivo, rendimientos, precios y fechas de suscripción en relación con el seguro específico de fresa y fresón, en Cádiz, Huelva y Sevilla, comprendido en el Plan Anual de Seguros Agrarios Combinados.

MINISTERIO DE AGRICULTURA, PESCA Y ALIMENTACIÓN

ORDEN APA/2367/2003, de 31 de julio, por la que se definen el ámbito de aplicación, las condiciones técnicas mínimas de cultivo, rendimientos, precios y fechas de suscripción en relación con el Seguro Combinado y de Daños Excepcionales en Ajo, comprendido en el Plan Anual de Seguros Agrarios Combinados.

MINISTERIO DE AGRICULTURA, PESCA Y ALIMENTACIÓN

ORDEN APA/2368/2003, de 31 de julio, por la que se definen el ámbito de aplicación, las condiciones técnicas mínimas de cultivo, rendimientos, precios y fechas de suscripción en relación con el Seguro Combinado y de Daños Excepcionales en Fresa y Fresón, comprendido en el Plan Anual de Seguros Agrarios Combinados.

MINISTERIO DE AGRICULTURA, PESCA Y ALIMENTACIÓN

ORDEN APA/2369/2003, de 31 de julio, por la que se definen el ámbito de aplicación, las condiciones técnicas mínimas de cultivo, rendimientos, precios y fechas de suscripción en relación con el seguro de rendimientos en explotaciones de cultivos herbáceos extensivos, comprendido en el Plan Anual de Seguros Agrarios Combinados.

MINISTERIO DE AGRICULTURA, PESCA Y ALIMENTACIÓN

ORDEN APA/2370/2003, de 31 de julio, por la que se definen el ámbito de aplicación, las condiciones técnicas mínimas de cultivo, rendimientos, precios y fechas de suscripción en relación con el Seguro Integral de Leguminosas Grano en Secano, comprendido en el Plan Anual de Seguros Agrarios Combinados.

MINISTERIO DE AGRICULTURA, PESCA Y ALIMENTACIÓN

ORDEN APA/2371/2003, de 31 de julio, por la que se definen el ámbito de aplicación, las condiciones técnicas mínimas de cultivo, rendimientos, precios y fechas de suscripción en relación con el Seguro Integral de Cereales de Invierno en Secano, comprendido en el Plan Anual de Seguros Agrarios Combinados.

Nº 208	DIA: 30/8/2003
--------	----------------

MINISTERIO DE AGRICULTURA, PESCA Y ALIMENTACIÓN

ORDEN APA/2393/2003, de 28 de agosto, por la que se aplaza la fecha de pago de la ayuda financiera comunitaria correspondiente a programas operativos de las organizaciones de productores de frutas y hortalizas.