

**BOLETIN BIMESTRAL
DE
INFORMACION AGRARIA Y PESQUERA**

SECRETARÍA GENERAL
DE
AGRICULTURA Y GANADERÍA

Servicio de Estudios y Estadísticas

Nº 164
Sevilla, Septiembre-Octubre de 2.003

Se permite la reproducción total o parcial de los datos o
gráficos de esta publicación, citando su procedencia.

INDICE

	PAG.
1.- LA COYUNTURA AGRARIA EN MARZO Y ABRIL DE 2003	4
2.- ESTADISTICAS AGRICOLAS	20
2.1. Avances de superficies y producciones agrícolas en Andalucía a 31/10/2003	24
2.2. Cultivos agrícolas en Andalucía y España: datos de 2002 y 2003. Avances a 31/10/2003	42
3.- ESTADISTICAS GANADERAS	44
3.1. Producción de huevos para incubar y pollitos de aves de corral. Enero-Octubre de 2003.	44
3.2. Movimiento Comercial Pecuario Septiembre-Octubre 2003. Tipo de Ganado.	45
3.3. Movimiento Comercial Pecuario. Septiembre-Octubre 2003. Distribución provincial.	46
4.- PRECIOS Y MERCADOS AGRARIOS	47
4.1. Mercados agrícolas : Septiembre-Octubre 2003.	47
4.2. Mercados ganaderos : Septiembre-Octubre 2003.	51
5.- PRECIOS PERCIBIDOS POR LOS AGRICULTORES. Septiembre-Octubre	65
6.-COMERCIO EXTERIOR AGROALIMENTARIO DE ANDALUCÍA. Enero-Octubre 2003.	70
7.-MAQUINARIA AGRÍCOLA. Inscipción de maquinaria nueva en los registros provinciales. Distribución por marcas comerciales Septiembre-Octubre 2003.	74
8-ENCUESTA A EXPLOTACIONES DE GANADO PORCINO AÑO 2.002. RESULTADOS	80
9.- DISPOSICIONES AGRARIAS Y PESQUERAS PUBLICADAS EN BOE Y BOJA . Septiembre-Octubre 2003.	95

1.- LA COYUNTURA AGRARIA EN SEPTIEMBRE Y OCTUBRE DE 2.003***1.1.- Incidencia del clima en la agricultura y la ganadería***

En la primera semana de septiembre el tiempo fue seco y con temperaturas superiores a las correspondientes a esa fecha. Tan solo al Este de la provincia de Jaén se registraron precipitaciones en forma de tormentas, produciéndose ligeros daños a causa del granizo en la comarca de Cazorla. En la segunda y tercera semana el tiempo continuó estable y los termómetros subieron incluso algo más alcanzándose valores de máximas por encima de los 35° C. en bastantes observatorios y mínimas que no bajaron de los 16° C. En esos días hubo de nuevo ligeras tormentas al Este de la provincia de Granada y en la de Almería. Por último en la última semana de dicho mes las temperaturas máximas cedieron algo pero siguieron sin llegar las esperadas lluvias del otoño.

Éstas aparecieron desde los primeros días del mes de octubre siendo abundantes sobre todo al principio en las provincias de la zona occidental de la Comunidad. Junto con las precipitaciones se produjo un descenso de los termómetros sobre todo de las temperaturas máximas. Más adelante continuó lloviendo de forma generalizada de manera que al finalizar este mes en todos los observatorios de la Comunidad se habían recogido cantidades de agua muy superiores a la Precipitación Normal Acumulada desde el 1 de septiembre media (de los años 1.961-1.990) exceptuando en la provincia de Almería donde había zonas en las que se recogió poco agua. Las temperaturas siguieron manteniéndose relativamente bajas y se produjeron las primeras heladas del año en zonas altas del interior.

A 31 de octubre los embalses de la Confederación Hidrográfica del Guadalquivir almacenaban 5.499 Hm³ estando al 64% de su capacidad, un 14% más llenos que el año anterior en estas mismas fechas. Los de la Confederación Hidrográfica del Sur tenían 354 Hm³, casi un 30% más que en las mismas fechas del año 2.002 y por último los de la Confederación Hidrográfica del Guadiana que abastecen de agua a Andalucía tenían 338 H³ un 7% también más que la que almacenaban el año pasado.

El tiempo seco y caluroso de septiembre benefició al maíz, algodón y arroz permitiendo la recolección del primero en todo el Valle del Guadalquivir en excelentes condiciones y acelerando la finalización del ciclo de los segundos.

Igualmente las vendimias y recolecciones de almendras, ciruelas y melocotones tardíos se llevaron a cabo sin problemas.

La ausencia de lluvias y las temperaturas más altas de lo normal de septiembre perjudicaron en cambio al olivar de secano (sobre todo al destinado a aceituna de mesa) viéndose la aceituna bastante arrugada. Por el mismo motivo en prados y pastizales la hierba no aparecía y era obligatorio aportar suplementos alimentarios al ganado extensivo.

Con la llegada de las precipitaciones el olivar se recuperó completamente, los cítricos (variedades más tempranas de mandarinos y naranjos) comenzaron a virar de color y a adquirir mejores calibres y dio comienzo la otoñada.

Por el contrario las lluvias perjudicaron al algodón y arroz, cultivos que estaban en fase de recolección, viéndose la misma interrumpida en numerosas ocasiones.

TEMPERATURAS

Cuadro nº 1

Estación de Referencia	Tas. Medias (°C)			Tas. Absolutas (°C)		Tas. Medias (°C)			Tas. Absolutas (°C)	
	MÁXIMA	MÍNIMA	MEDIA	MÁXIMA	MÍNIMA	MÁXIMA	MÍNIMA	MEDIA	MÁXIMA	MÍNIMA
Almería										
Carboneras	29,2	19,6	24,4	31,5	18,3	24,2	13,9	19,1	25,9	11,3
Abla	28,2	13,9	21,1	31,6	11,6	21,6	12,1	16,9	24,9	10,6
Almería	30,3	19,6	25,0	33	17,1	25,7	14,7	20,2	27	10,1
La Mojonera	29,5	18,9	24,2	32	17	25,4	14,9	20,2	27	12
Albox	33,2	14,4	23,8	36,5	13	26,9	9,4	18,2	30	7
Vélez Blanco	26,9	10,4	18,7	28	8	21,3	3	12,2	23	1
María	24	10,7	17,4	25	9	18	4,7	11,4	21	1
Cabo Gata	33,2	23,7	28,5	34,3	21,7	28,6	18,7	23,7	30	14,1
Laujar	22,4	9,6	16,0	25	7	16,7	3,1	9,9	19	0
Cádiz										
	28,6	19,9	24,3	33,2	18	24,2	15,2	19,7	26,2	11
Algeciras	29,9	19	24,5	32	16,6	23	14,1	18,6	25,4	9,2
Grazalema	29,8	14,3	22,1	33	13,1	20,9	8,3	14,6	23	5
Jerez (A.)	33,4	16,2	24,8	36,3	14,6	26,4	12,7	19,6	28,6	8
Rota (B.A.)	31,2	17,5	24,4	34,8	15	25,1	13,3	19,2	27,8	6,6
Tarifa	24,2	17,5	20,9	26,1	14,1	22,2	13,1	17,7	23,3	9,3
Córdoba										
	35,3	16,7	26,0	37,4	13,8	27,5	11,8	19,7	29,8	6,4
Cabra	31,3	14,3	22,8	33,7	13,3	24,3	9,9	17,1	26,3	4,3
Fuente Palmera	32,5	17,2	24,9	35	15,5	26,6	11,4	19,0	30	6,5
Hinojosa del Duque	32,1	13,9	23,0	34,5	9,2	24,6	8,5	16,6	28,3	1,4
Montilla	31,6	16	23,8	34	14	25,6	9	17,3	27,5	1
Montoro	33	13,9	23,5	36,5	11	26,9	9,9	18,4	29	2
Sta M. Trassierra	30,8	13,2	22,0	33,5	11,5	24,6	9	16,8	27	3,5
Villanueva de Córdoba	30,4	13,6	22,0	32,5	10,5	23,4	8,1	15,8	26,5	4
Granada										
Loja	30,6	15,3	23,0	33,5	12,8	26,4	9,4	17,9	28,7	4,3
Baza	32,8	10,3	21,6	36,5	6,9	25,6	7,4	16,5	30,4	-1
Motril	28,2	18,5	23,4	30,4	17,5	22,5	13,9	18,2	24,3	11,7
Granada	31,9	12,6	22,3	33,7	9,4	26,1	8,1	17,1	28,9	0,6
Guadix	28,4	12,5	20,5	30,5	10,5	22,3	7,9	15,1	24,5	2,5
Montefrío	30,1	11,9	21,0	33	10	25,9	7,7	16,8	29	6
Lanjarón	27,8	12,7	20,3	30,8	11	22,3	9,3	15,8	23,6	4,8
Iznalloz	28,4	16	22,2	29	14	22,4	9,6	16,0	24	5
Huelva										
	34,6	16,8	25,7	37	14,5	26,9	12,5	19,7	29,6	7,2
Alajar	30,7	14,1	22,4	34	12,3	22,7	8,9	15,8	25,5	4
Ayamonte	31,4	16,9	24,2	34,2	15,2	25,4	13,1	19,3	26,3	8,4
El Granado	36,1	15,1	25,6	41	14	28,1	10,6	19,4	31	6
La Palma del Condado	36	17,1	26,6	38	15,5	25,9	11,6	18,8	29,5	6,5
Minas Tharsis	32,6	13,4	23,0	36	11	25,7	9,6	17,7	29	4
Valverde del Camino	35,3	16,3	25,8	38	14	26,6	11	18,8	30	7
Jaén										
	29,9	15,3	22,6	32,1	13,9	23,7	9,6	16,7	25,6	5,4
Pontones	28,4	7,3	17,9	31	2	22,1	3,4	12,8	25	-5
Andujar	30,4	16,9	23,7	33,3	13,7	23	13,2	18,1	28,5	11,8
Torredonjimeno	29,3	16,6	23,0	31,5	15	28,4	10,6	19,5	30,9	6,5
Alcalá la Real	27,5	12,1	19,8	31	9,5	23,4	6,1	14,8	24	0
Málaga										
Torrox	26,6	18,4	22,5	31,6	16,9	22,9	14,2	18,6	24,4	11,5
Nerja	28,2	18,3	23,3	32	16	25	13,1	19,1	26	12
Fuengirola	27,8	19,5	23,7	32,3	18,3	23,8	15,2	19,5	29,1	13
Torremolinos	28,4	20,3	24,4	33	18	23,1	15,6	19,4	25,5	12
Bobadilla	31,7	15,1	23,4	35,1	11,7	23,9	8,9	16,4	27,2	3,1
Ronda	29,7	15,2	22,5	33,8	14,1	22,7	8,9	15,8	26,8	5,2
Alora	33,2	12,4	22,8	36,5	11	25,6	8,3	17,0	29	6
Marbella - P. Banus	25,2	18,1	21,7	27	15	22,7	14,6	18,7	24,5	12
Estepona	28,1	18,1	23,1	34,6	16,6	24,1	13,9	19,0	26,1	11,5
Málaga	29,6	18,9	24,3	35,2	15,6	23,9	13,2	18,6	25,2	10
Algarrobo	29,4	18,6	24,0	34,5	17	24,3	13,9	19,1	25	10,5
Alpandeire	30,7	15,6	23,2	33	15	22,3	10,7	16,5	26	8

BOLETÍN BIMESTRAL DE INFORMACIÓN AGRARIA

Estación de Referencia	Tas. Medias (°C)			Tas. Absolutas (°C)		Tas. Medias (°C)			Tas. Absolutas (°C)	
	MÁXIMA	MÍNIMA	MEDIA	MÁXIMA	MÍNIMA	MÁXIMA	MÍNIMA	MEDIA	MÁXIMA	MÍNIMA
Sevilla										
Aeropuerto	35,3	18,5	26,9	37,5	16,3	26,7	12,7	19,7	29,5	8,4
Ecija	34,3	17,1	25,7	35,8	14,1	26,6	10,7	18,7	29	5
Gines	35,1	16	25,6	37	14	26,9	12,6	19,8	30	7
Lora del Rio	36,9	15,7	26,3	39,5	13,5	26,6	12,2	19,4	30,5	7
Marchena (Ojuelos)	35,1	16,6	25,9	37,5	13,5	26,4	10,9	18,7	30	3,5
Morón (B.A.)	34,7	16,4	25,6	37	14,6	26,7	11,7	19,2	29	6
Cazalla Sierra "E.M.A"	33,3	12,8	23,1	34,7	10	24,5	7,9	16,2	26,5	1,2
Pilas	36,6	16,3	26,5	39	14	26,7	11,7	19,2	30	8

Periodo comprendido entre el 01/09/03y el 05/10/03 y entre el 06/10/03 y el 09/11/03.

Datos facilitados por los Centros Zonales del I.N.M. de Sevilla y Málaga

PRECIPITACIONES

Cuadro nº 2

Estación de	Precipitación del 01/09/03 al	Precipitación acumulada desde	P.N.A. hasta el 05	Exceso (+)	Porcentaje	Precipitación del 06/10/03 al	Precipitación acumulada desde	P.N.A. hasta el 02	Exceso (+)	Porcentaje
Referencia	05/10/03	1/09/03	Octubre	Déficit (-)		02/11/03	1/09/03	Noviembre	Déficit (-)	
	(mm)	(mm)	(mm)			(mm)	(mm)	(mm)		
Carboneras	2,4	2,4	18,5	-16,1	-87%	24,3	26,7	51,2	-24,5	-48%
Abla	10,3	10,3	31,1	-20,8	-67%	61,5	71,8	62,6	9,2	15%
Almería	1,7	1,7	15,4	-13,7	-89%	24,4	26,1	41,6	-15,5	-37%
La Mojonera	1,1	1,1	8,5	-7,4	-87%	43,7	44,8	31,1	13,7	44%
Albox	6,5	6,5	25,2	-18,7	-74%	113	119,5	64,5	55	85%
Vélez Blanco	5	5	31,1	-26,1	-84%	45,5	50,5	67,4	-16,9	-25%
María	20	32	32,7	-0,7	-2%	120	152	84,7	67,3	79%
Cabo de Gata	5	5	8,6	-3,6	-42%	21,3	26,3	32	-5,7	-18%
Laujar	11,1	11,1	41,9	-30,8	-74%	91,8	102,9	100,5	2,4	2%
Cádiz	50,2	50,2	30,8	19,4	63%	125,1	175,3	83	92,3	111%
Grazalema	107,8	107,8	79,4	28,4	36%	416,6	524,4	204,5	319,9	156%
Jerez (A.)	53,8	53,8	38,3	15,5	40%	145,3	199,1	87,4	111,7	128%
Rota (B.A.)	36,1	36,1	45,6	-9,5	-21%	128,4	164,5	90	74,5	83%
Tarifa	54,7	54,7	32,4	22,3	69%	223,3	278	85,4	192,6	226%
Aeropuerto	56,3	56,3	47,9	8,4	18%	164,4	220,7	101,4	119,3	118%
P. Bembézar	114,3	114,3	40,8	73,5	180%	267,8	382,1	84,9	297,2	350%
Cabra	53,4	59,9	36,9	23	62%	127,7	187,6	74,4	113,2	152%
Fuente Palmera	80	80	25,6	54,4	213%	178,5	258,5	77,3	181,2	234%
Hinojosa del Duque	18	18	33,7	-15,7	-47%	112,7	130,7	65,2	65,5	100%
Montilla	44,5	44,5	30,3	14,2	47%	145	189,5	67,8	121,7	179%
Montoro	67,5	67,5	28,5	39	137%	189,6	257,1	74,4	182,7	246%
Sta M. Trassierra	99	99	29,6	69,4	234%	198,2	297,2	88,2	209	237%
Villanueva de Córdoba	77,3	77,3	41,8	35,5	85%	179	256,3	89,3	167	187%
Loja	6	6	27,3	-21,3	-78%	95,5	101,5	69,1	32,4	47%
Baza	4,6	4,6	29,6	-25	-84%	70,4	75	65	10	15%
Motril	2	2	23,6	-21,6	-92%	46,9	48,9	64,5	-15,6	-24%
Granada	3,9	3,9	18,7	-14,8	-79%	89,7	93,6	57,4	36,2	63%
Guadix	0,6	0,6	24,7	-24,1	-98%	65,3	65,9	54,8	11,1	20%
Lanjarón	8,7	8,7	26,4	-17,7	-67%	161,3	170	75,8	94,2	124%
Iznalloz	7	7	25,4	-18,4	-72%	135,3	142,3	76,5	65,8	86%
Huelva	23,5	23,5	35,5	-12	-34%	171,5	195	75,7	119,3	158%
Alájar	105,1	105,1	75,9	29,2	38%	186,8	291,9	174,6	117,3	67%
El Granado	22,8	22,8	43,9	-21,1	-48%	183,3	206,1	94,5	111,6	118%
La Palma del Condado	30	30	43,6	-13,6	-31%	195,4	225,4	91	134,4	148%
Minas Tharsis	38,5	38,5	41,3	-2,8	-7%	160	198,5	98	100,5	103%
Valverde del Camino	53	53	52,4	0,6	1%	193,2	246,2	113,4	132,8	117%
Zalamea la Real	45,5	45,5	48,4	-2,9	-6%	142,7	188,2	104,4	83,8	80%
Jaén	37,4	37,4	34	3,4	10%	94,5	131,9	83,2	48,7	59%
Pontones	32,5	32,5	48,4	-15,9	-33%	143,5	176	118,6	57,4	48%
Andújar	40,4	40,4	33,3	7,1	21%	160	200,4	92,2	108,2	117%
Torredonjimeno	54,8	54,8	34,6	20,2	58%	107,5	162,3	93,7	68,6	73%
Alcalá la Real	37,3	37,3	31,8	5,5	17%	131,1	168,4	85	83,4	98%
Torrox	11	11	24,7	-13,7	-55%	131,3	142,3	69,1	73,2	106%
Nerja	5,5	5,5	23,5	-18	-77%	160,9	166,4	62,2	104,2	168%
Fuengirola	30,8	30,8	37,3	-6,5	-17%	209,4	240,2	102,2	138	135%
Torremolinos	17,8	17,8	33,4	-15,6	-47%	229,1	246,9	88,7	158,2	178%
Bobadilla	33,5	33,5	27,2	6,3	23%	125,2	158,7	79,9	78,8	99%
Ronda	32,6	32,6	30,2	2,4	8%	188,1	220,7	92,6	128,1	138%
Alora	4,6	4,6	30,6	-26	-85%	185	189,6	82,3	107,3	130%
Estepona	17,5	17,5	36,6	-19,1	-52%	185,7	203,2	89,7	113,5	127%
Málaga	7,9	7,9	29,5	-21,6	-73%	206,7	214,6	83,5	131,1	157%
Algarrobo	27,4	27,4	27,9	-0,5	-2%	129,9	157,3	73,7	83,6	113%
Alpandeire	56	56	45	11	24%	355,84	411,8	150,2	261,6	174%
Aeropuerto	46,9	46,9	42,7	4,2	10%	184,8	231,7	89,5	142,2	159%
Écija	42,5	42,5	31,6	10,9	34%	140,2	182,7	66,5	116,2	175%
Gines	45	45	35,6	9,4	26%	229,3	274,3	109,6	164,7	150%
Lora del Río	63	63	25,9	37,1	143%	149,8	212,8	73,3	139,5	190%
Marchena (Ojuelos)	48	48	26,3	21,7	83%	139	187	64,5	122,5	190%
Morón (B.A.)	51,2	51,2	35,6	15,6	44%	205,2	256,4	87	169,4	195%
Cazalla Sierra "E.M.A"	82,8	82,8	58,7	24,1	41%	324	406,8	114	292,8	257%
Pilas	54,8	54,8	27,3	27,5	101%	283,5	338,3	70,4	267,9	381%

P.N.A.:Precipitación normal acumulada desde el día 01/09/n al 05/10/n estimada y desde el día 06/10/n al 02/11/n+ 1 estimada. con datos climatológicos medios de la serie 1.961-90. Datos facilitados C.M. Sevilla y Málaga.

EVOLUCION DE LOS EMBALSES

C.H.GUADALQUIVIR												
	SEPT	OCT	NOV	DIC	ENE	FEB	MAR	ABR	MAY	JUN	JUL	AGO
1999/2000	3.185	3.551	3.610	3.716	3.821	3.826	3.728	4.229	4.447	3.996	3.545	3.130
2000/2001	2.892	2.879	2.924	3.779	5.212	6.003	7.041	7.126	7.110	6.742	6.125	5.693
2001/2002	5.451	5.605	5.766	5.857	6.019	6.073	6.396	6.732	6.539	6.129	5.498	5.083
2002/2003	4.855	4.835	5.030	5.423	6.146	6.558	6.879	7.128	7.017	6.583	6.170	5.431
2003/2004	4.855	5.499										
C.H. DEL SUR												
	SEPT	OCT	NOV	DIC	ENE	FEB	MAR	ABR	MAY	JUN	JUL	AGO
1999/2000	398	405	401	415	452	457	449	488	484	453	421	376
2000/2001	345	331	329	475	536	497	557	551	547	524	481	445
2001/2002	411	414	440	486	498	500	525	497	484	460	412	369
2002/2003	326	304	312	365	416	438	474	511	520	504	467	410
2003/2004	327	354										
C.H. GUADIANA												
	SEPT	OCT	NOV	DIC	ENE	FEB	MAR	ABR	MAY	JUN	JUL	AGO
1999/2000	229	251	249	247	246	243	236	279	340	325	312	294
2000/2001	282	274	271	412	422	417	412	387	379	359	334	314
2001/2002	297	303	318	330	373	369	413	415	401	382	358	335
2002/2003	320	313	310	315	402	401	395	400	398	377	388	359
2003/2004	320	338										

GRÁFICOS 1, 2 Y 3

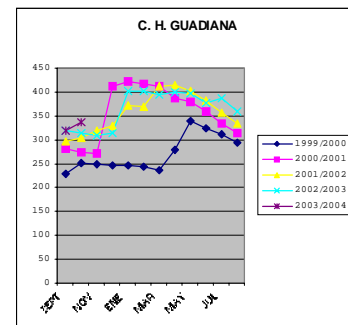
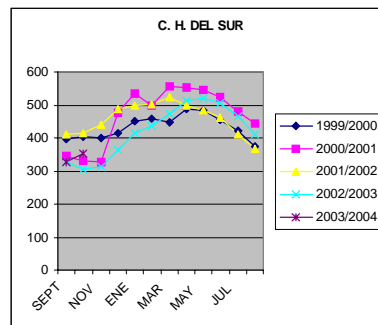
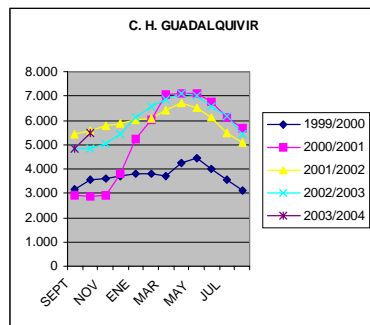

1.2.- Estado de los cultivos

CEREALES

De invierno: A comienzos del mes de septiembre empezaron a llevarse a cabo labores preparatorias del suelo de cara a las siembras de la nueva campaña. No obstante la ausencia de lluvias durante todo el verano hacía que el tempero del mismo no fuera el más idóneo para realizar estas tareas que por ese motivo se llevaban a cabo a bajo ritmo. Cuando a finales de ese mes-principios de octubre llegaron las primeras precipitaciones se aceleraron los preparativos de siembra e incluso comenzaron a realizarse las de alcaceres y otras forrajeras en Cádiz y en zonas altas de montaña. Más adelante la generalización de las lluvias impidió entrar en los terrenos por lo que a finales de dicho mes de octubre la superficie sembrada era aún muy pequeña en todas las provincias.

De primavera: La recolección del maíz en la Vega del Guadalquivir se llevó a cabo rápidamente de manera que transcurrida la primera quincena de septiembre, prácticamente la misma se daba por concluida en esa zona. Entonces comenzaron a recogerse los campos sembrados en las zonas más adelantadas de Jaén mientras que en las comarcas más retrasadas de esa provincia, en Antequera (Málaga) y en Granada los granos estaban aún en fase lechosa-pastosa. En octubre, antes de comenzar las lluvias se fueron recogiendo esos campos quedando más adelante paralizada esa tarea cuando ya solo quedaba sobre un 10-15% de la superficie sin cosechar. Los rendimientos este año han sido algo inferiores a los de los dos años pasados en que fueron excepcionalmente altos. Este descenso en las producciones fue debido a los fuertes calores sufridos por el cultivo en el mes de agosto en la fase de maduración de los granos y a la proliferación de araña roja favorecida igualmente por el calor.

Por lo que se refiere al arroz, al inicio del mes de septiembre las variedades tipo Indica estaban finalizando la floración y las tipo Japónica en fase de grano lechoso. En esa fecha se observaban algunos daños de rosquillas (*Mythimna unipunctata*, *Spodoptera littoralis*, etc) y focos de pulgones. Además se vigilaba estrechamente la posible aparición de manchas de piricularia (*Pyricularia oryzae*) pues las condiciones ambientales eran idóneas para su propagación. El tiempo seco y soleado de las tres primeras semanas de septiembre favoreció la evolución de los granos en las panículas y a primeros de octubre el cultivo estaba ya a punto de recolección sobre todo en la provincia de Cádiz donde comenzó la misma alrededor del día 3 de dicho mes. En Sevilla el comienzo de esa tarea se retrasó algo más y cuando llegaron las lluvias las interrupciones fueron frecuentes. Los rendimientos medios fueron en Sevilla de unos 8.000 Kg./Ha y en Cádiz de 7.500 Kg./Ha.

LEGUMINOSAS GRANO

A lo largo de estos meses se prepararon las tierras en las que se iban a sembrar las leguminosas de invierno como habas, vezas y yeros, tareas que comenzaron sobre finales de septiembre-primeros de octubre.

TUBÉRCULOS PARA CONSUMO HUMANO

Los campos de patata tardía sembrados a lo largo del mes de agosto se desarrollaron con normalidad. En estos meses se detectaron algunos ataques de gardama (*Spodoptera exigua*) y cuando empezaron las lluvias hubo que comenzar los tratamientos contra mildiu (*Phytophthora* sp). En Málaga y Cádiz desde mediados de septiembre se empezaron a recoger batatas, tarea que se prolongó a lo largo de estos dos meses.

CULTIVOS INDUSTRIALES

Azucareras: Desde los primeros días de septiembre se aceleró, sobre todo en la provincia de Cádiz que es en donde primero comienzan las siembras, la preparación de los suelos previa a las mismas, incorporando los abonados de fondo y los herbicidas de preemergencia. Sobre el 20/25 de dicho mes empezó esta labor en los secanos frescos de Cádiz. Cuando llegaron las lluvias esta tarea se vio interrumpida en muchas ocasiones lo que originó el que a finales del mes de octubre el porcentaje de superficie sembrada fuera inferior al normal de otros años en esas fechas.

Textiles: A primeros de septiembre el estado fenológico de los campos más adelantados de algodón era el de un 65-70% de cápsulas abiertas y se procedía a dar el último riego previo al comienzo de las adiciones de productos defoliantes. En esas fechas se observó que empezaron a bajar los niveles de heliothis (*Helicoverpa armigera*), plaga que tantos problemas originó en el mes de agosto. Se veía también incidencia media de mosca blanca y araña roja y baja de pulgones y gusano rosado. Sobre el 25 de ese mes comenzaron las recolecciones a un ritmo muy fuerte ante el temor de que llegaran las lluvias del otoño, observándose que este año también se recogía desde esas fechas en las provincias de Córdoba y Jaén que en campañas anteriores iban bastante más retrasadas. Cuando llegaron las lluvias las recogidas se vieron interrumpidas en muchas ocasiones. Los rendimientos medios estimados en esas fechas eran de unos 2.800/3.100 Kg./Ha. A la fecha 31 de octubre había 198.381.078 Kg. de algodón bruto puesto bajo control del Fondo Andaluz de Garantía Agraria (FAGA).

Oleaginosas: En septiembre se procedió a recoger los últimos campos que quedaban de girasol y al finalizar ese mes esa tarea se daba prácticamente por concluida incluso en las zonas más retrasadas de la Comunidad. Los rendimientos de este cultivo han sido este año inferiores a los de un año normal pues el calor del verano perjudicó el secado y evolución de las pipas.

Otros: Se recogió el tabaco sembrado en la Vega del Genil de Granada, única zona en la que actualmente se siembra este cultivo en Andalucía. El tiempo seco de las primeras semanas de septiembre permitió llevar a cabo esta tarea en perfectas condiciones consiguiéndose una aceptable calidad de la cosecha.

CULTIVOS HORTÍCOLAS

En la provincia de Almería la situación de los cultivos hortícolas bajo invernadero fue la siguiente a lo largo de estos dos meses:

- **Pimiento:** Comenzaron las recolecciones en las primeras plantaciones de pimientos tipo California en septiembre aunque las cantidades que se sacaban eran pequeñas pues el excesivo calor de julio y agosto originó algunos problemas en las plantaciones como el aborto de muchas flores. Más adelante se empezaron a sacar también pimientos tipo Dulce Italiano. Hacia finales de octubre incluso se había empezado a cortar frutos en las plantaciones más tardías.

- **Pepino:** Empezaron las recolecciones de los pepinos tipo Almería. Hacia finales de septiembre comenzaron también a recogerse los primeros pepinos cortos y tipo Francés. A consecuencia del calor sufrido por las plantaciones en verano se veían frutos de pepinos largos curvados. Sobre mediados del mes de octubre, cuando empezaron a bajar algo los precios, algunas plantaciones que llevaban un mes produciendo se arrancaron para poner otro cultivo en su lugar.
- **Calabacín:** También a primeros de septiembre empezaron a sacarse los primeros calabacines siendo la variedad más utilizada la Cora que es la más tolerante a los calores fuertes. A pesar de esa tolerancia este año se ha observado presencia de frutos deformes y abortados a causa del fuerte calor del mes de agosto. A finales de octubre se empezaban a arrancar las plantaciones más tempranas para volver a poner en su lugar otra vez calabacines o bien melones.
- **Berenjena:** A primeros de septiembre las plantaciones estaban en alguna de las siguientes fases: poda de formación, entutorado, floración, cuaje y engorde de los frutos ya formados, empezando a sacarse los primeros sobre el 20/25 de dicho mes. La variedad más utilizada es la Cristal.
- **Judías verdes:** Desde el comienzo del mes de septiembre empezaron las recolecciones observándose que a consecuencia de las altas temperaturas del mes anterior la floración era escasa.
- **Tomates:** En septiembre los tomates se encontraban desde recién trasplantados, hasta con uno o varios pisos de flores y comenzando el cuajado de los frutos. Debido a las elevadas temperaturas sufridas por el cultivo en agosto en las plantaciones más tempranas se observaban deficiencias en el cuajado lo que originó un cierto retraso en el inicio de las recolecciones.
- **Lechuga:** En el mes de octubre se realizó un aforo de lechuga en la provincia de Almería, principal productora de este cultivo en Andalucía. Las campañas de lechuga en esa provincia están tradicionalmente muy ligadas a las disponibilidades de agua para el riego, observándose en los dos últimos años una menor presencia de empresarios de Murcia que en terrenos arrendados se dedicaban a este cultivo. En principio la superficie de esta campaña se ha estimado en 5.213 Ha, un 4'62% menos que en la pasada. En cada hectárea se plantan unas 70.000 lechugas de las cuales se llegan a comercializar unas 60.000 (86%) siendo variable esa cantidad dependiendo de las oscilaciones de precios, saturación de los mercados, incidencia de plagas, inclemencias meteorológicas, etc, lo que hace que en ocasiones se acorten los ciclos. En cuanto a los tipos de lechugas que se siembran actualmente se reseñan las siguientes:
 - **Lechuga Iceberg:** Sigue siendo el tipo predominante con 4.537 Ha. representando un 87% del total de la superficie. Se destina básicamente a la exportación.
 - **Lechuga tipo Little Gen (cogollos):** con una superficie de 403 Ha. cada vez ocupa más hectáreas. El mercado nacional es su principal destino aunque poco a poco va llegando también a los mercados exteriores.

- **Lechuga tipo romana:** con una superficie de 69 Ha, su cultivo se va relegando a zonas tradicionales de huerta siendo su destino básicamente los mercados nacional y regional.
- **Otros tipos de lechugas:** Se les han dedicado este año 204 Ha. y entre ellas están la escarola, hoja de roble, lollo rosa, lollo, viondo etc.

En general la campaña de este año se ha desarrollado satisfactoriamente aunque como es habitual con altibajos según la época.

En los invernaderos de la zona de Chipiona (Cádiz) se trasplantan tomates y pimientos. En esta misma provincia al aire libre se sembraron zanahorias, remolacha de mesa, coles, repollos, etc. al tiempo que se levantaban los campos de las hortícolas de verano. Hay que destacar las siembras en esta provincia de zanahoria pues en ella se encuentra el 84% de toda la que hay en Andalucía y sobre el 40% de toda la sembrada en España. En septiembre se prepararon las tierras (sobre unas 200 Ha.) que se iban a sembrar de fresa procediéndose a realizar los trasplantes en octubre.

En Córdoba se prepararon los suelos donde se iban a sembrar ajos, procediéndose a realizar las siembras después de las primeras lluvias cuando el tiempo lo permitía.

En Granada hasta la llegada de las lluvias continuó la campaña en la zona de Zafarraya destacando la gran demanda que hubo en septiembre en esa zona debido al retraso en la entrada en producción, ya comentado anteriormente, de los invernaderos de la costa mediterránea. En octubre se procedió en la zona de La Puebla de Don Fadrique a la recolección de bróculis mientras que en los invernaderos de la Costa se empezaban a sacar tomates Cherry y en rama, judías verdes, berenjenas, calabacines, pimientos, etc.

En Huelva finalizó a lo largo del mes de septiembre la campaña de las hortícolas del verano. Se plantaron varas de frambuesa y se prepararon los suelos en los que se iban a sembrar las fresas tarea que se llevó a cabo en octubre. Este año como alternativa a la variedad Camarosa que venía utilizándose en el 90% de las explotaciones se ha recurrido a la variedad Ventana que es más precoz que la otra.

En Jaén se aprovechó el buen tiempo de las primeras semanas de septiembre para seguir recogiendo en las pequeñas explotaciones familiares de la provincia tomates Royesta y Comanche, pimientos, pepinos, berenjenas etc. dándose por concluida la campaña cuando bajaron las temperaturas y se generalizaron las lluvias. Cuando el tiempo lo permitió se procedió a la siembra de cebollas tipo Babosas sobre todo en la comarca de Linares y a finales de octubre se empezaron a sacar hortalizas de invierno como coles, coliflores, puerros, etc.

En Málaga igualmente se fue dando por terminada la campaña de hortícolas de verano al aire libre durante el mes de septiembre y simultáneamente fueron entrando en producción las plantaciones de tomates, calabacines, pimientos, judías verdes, etc de los invernaderos de la costa con problemas parecidos a los ya reseñados para la provincia de Almería.

En la comarca de Ronda se sembraron ajos y cebollas. En esta provincia y en Granada este año apenas se han sacado espárragos verdes de 2ª cosecha pues la climatología no favoreció su producción.

Por último, en Sevilla, el tomate con destino a la industria que se siembra para abastecer a una industria ubicada en el Bajo Guadalquivir se terminó de recoger en los 15 últimos días de septiembre. Las siembras más tempranas tuvieron unos rendimientos medios casi normales pero en las tardías el calor de agosto hizo que se produjeran pérdidas importantes.

Las principales plagas que han afectado en estos dos meses a los cultivos hortícolas fueron la mosca blanca (*Bemisia tabaci* y *T. vaporariorum*), los trips (*Frankliniella occidentalis*) y en menor medida los minadores (*Liriomyza trifolii*). Además en los pimientos había incidencia moderada del virus del bronceado del tomate (T.S.W.V.), en los calabacines y pepinos se veían síntomas originados por la presencia del virus (CVYV) o virus de las venas amarillas del pepino y en las judías verdes de Almería además del virus de la cuchara (TYLCV) hubo daños graves producidos por un agente no clasificado.

CÍTRICOS

A primeros de septiembre la fruta pendiente en los árboles evolucionaba con normalidad. Se practicaban labores de gradeo, abonado, riego, aplicación de herbicidas y poda en verde o deschuponado sobre todo en las plantaciones jóvenes. En ese mes se recogieron limones Redrojos y más adelante limones Verna en la provincia de Málaga.

Hacia el día 20 se empezaron a sacar las primeras partidas de mandarinas extratempranas en Sevilla y Huelva. La ausencia de agua de lluvia hasta esa fecha hacía que los calibres de la fruta fueran algo inferiores a los de un año normal pero ese problema se solventó cuando llegaron las precipitaciones. En octubre continuaron recogiendo ya en todas las zonas cítricas mandarinas Satsumas, Clausellinas, Okitsu y Marisol y ya hacia el final de ese mes se recogieron las primeras naranjas Navelinas con un ligero retraso en relación a un año normal.

En estos meses hubo incidencia variable según zonas de minador de los brotes (*Phyllocnistis citrella*), mosca blanca algodonosa (*Aleurotrixus floccosus*), piojo rojo de California (*Aonidiella aurantii*), pulgones (sobre todo en mandarinas) y mosca de la fruta (*Ceratitidis capitata*).

FRUTALES NO CÍTRICOS

Frutos secos: Desde los primeros días del mes de septiembre comenzó la recolección de la almendra, primero en la zona costera de Málaga y luego hacia el interior en toda la Comunidad. El fuerte calor del verano mermó la cosecha al propiciar un secado excesivo de la cáscara y del fruto. El tiempo seco de las primeras semanas de este mes propició el que las recolecciones se llevaran a cabo con rapidez de manera que para el 10 de octubre esta tarea se daba por finalizada. Se observó en muchas zonas que los árboles sufrían fuertes ataques de tigre (*Monostira unicostata*) y en ocasiones problemas de mancha ocre (*Polystigma ochraceum*).

De pepita: Se recogieron manzanas y peras en Málaga y Granada.

Frutales de hueso: Se recogieron en Granada las variedades tardías de melocotón. En el resto de la Comunidad los árboles se encontraban en fase de desarrollo vegetativo y todas las labores culturales que se practicaban (abonos, riegos, etc) iban encaminadas a surtir de reservas al árbol para la próxima campaña. En estos frutales hubo algunos focos localizados de piojo de San José (*Quadrastipidiotus perniciosus*) y araña roja (*Tetranychus urticae*) que se trataron cuando sobrepasaban los niveles admitidos.

En Jaén se recogieron a primeros de septiembre ciruelas Larry Ann y San God dándose por finalizada la campaña sobre el 20 de dicho mes.

Subtropicales: Hacia finales de septiembre se empezaron a sacar en Granada las primeras partidas de chirimoyas con una calidad un tanto irregular. Más adelante prosiguieron las recolecciones y la fruta fue adquiriendo el grado de madurez adecuado para su correcta comercialización. Igualmente se sacaron mangos en Málaga. En esta provincia y sobre este cultivo hubo algunos problemas de mosca de la fruta y cochinilla. En los aguacates había protopulvinaria (*Protopulvinaria piriformis*) y presencia de araña roja.

Otros: Se terminaron de recoger los higos y también se recolectaron membrillos, granadas y caquis.

VIÑEDO

Uva de mesa: Se recogieron uvas en todas las provincias con unos resultados inferiores a los inicialmente previstos pues el calor del verano perjudicó algo la maduración de las frutas.

Uva de vinificación: El desarrollo de la vendimia en las distintas provincias ha sido el siguiente:

En Almería se recogió uva hasta primeros de octubre observándose unos rendimientos inferiores a los de un año normal a consecuencia del calor del verano y la ausencia de precipitaciones.

En Cádiz acabó la vendimia sobre el 25 de septiembre. En total se recogieron unos 109.111 Kg. de uva con un descenso sobre el año pasado de un 5%. En el conjunto del marco trabajaron 43 largares y la graduación media conseguida fue de 13'4°. En esta provincia el excesivo calor de agosto apenas tuvo repercusión en los rendimientos pues los vientos de Poniente y las "blanduras nocturnas" permitieron contrarrestar los problemas de pérdida de peso y deshidratación.

En Montilla-Moriles la vendimia se prolongó hasta primeros de octubre recogándose más cantidad de uva de la que se preveía en agosto. Las zonas más afectadas por el calor de agosto se localizaron en terrenos de Montemayor, algunas parcelas de Puente Genil y en tierras más arcillosas de los Ruedos de Montilla y Aguilar. Se observa que en los últimos años suben algo los rendimientos medios debido principalmente a la reconversión que se está llevando a cabo con el arranque de las viñas más viejas y menos productivas.

En Granada las producciones se vieron bastante afectadas por el calor lo que ha implicado un considerable descenso en la cantidad de uva recolectada adelantándose la vendimia este año bastante en relación a un año normal.

En Huelva la vendimia se desarrolló sin problemas y las producciones fueron superiores a las del año anterior.

En Jaén la vendimia finalizó primero en Torreperogil y en Bailén y en la zona de la Sierra Sur se prolongó algo más.

En Málaga y Sevilla se recogieron cantidades de uva muy parecidas a las del año anterior.

OLIVAR

Aceituna de mesa: Sobre el 10-15 de septiembre se inició la recolección de aceitunas con destino al entamado en Sevilla y Málaga. La prolongada ausencia de agua (no llovía desde el mes de mayo) hacía que los frutos estuvieran en muchos casos arrugados lo que motivó el que la recolección se retrasara y se recogiera a bajo ritmo a la espera de que las lluvias otoñales favorecieran al cultivo. Además con las relativamente altas temperaturas de esas fechas la aceituna empezó a virar de color con la consiguiente depreciación. El fruto estaba muy “agarrado” lo que dificultaba su recolección y el calibre era algo inferior al de un año normal a consecuencia del fuerte calor incluso en los olivares de riego. Cuando llegaron las lluvias del otoño y bajaron los termómetros el aspecto de los frutos mejoró mucho lo que hizo que se prolongara la campaña de recogida más de lo previsto.

En la provincia de Córdoba, en las zonas de la variedad Hojiblanca, con las lluvias la aceituna tomó buen tamaño y a pesar de estar algo “pintona” se recogió en importantes cantidades para venderla como aceituna de mesa pues al olivaretero de esa zona le gusta recolectarla para ese destino por dos razones: 1º Para descargar los árboles de dicha variedad que es de recolección tardía y suele dejar poco tiempo entre la recogida y la floración con el consiguiente perjuicio para la siguiente cosecha. 2º Para evitar el riesgo de heladas del fruto en ciertas zonas especialmente frías.

Aceituna de almazara: En septiembre se realizaban faenas de eliminación de varetas, preparación de los suelos para la recolección y seguían regándose los olivares de riego. El arbolado mostraba en general buen aspecto a excepción de algunas superficies de secanos extremos donde se notaban algunos síntomas de sequía. Cuando llegaron las lluvias los árboles mejoraron su aspecto y el fruto dejó de estar arrugado, comenzando a virar de color hacia finales de octubre.

Se realizaron tratamientos conjuntos contra la mosca (*Bractocera oleae*) pero la incidencia de esta plaga ha sido muy inferior a la del año anterior a consecuencia de los fuertes calores del verano. Otras plagas que tuvieron puntual significación en esta época fueron las siguientes: cochinilla de la tizne (*Saissetia oleae*), abichado (*Euzophera pinguis*), barrenillo del olivo (*Phloeotribus scarabeoides*), arañuelo (*Liothrips* sp) y *Othiorrynchus*. En septiembre se veía un nivel variable según zonas de repilo incubado y cuando llegaron las precipitaciones comenzaron los tratamientos contra esta enfermedad.

1.3. Estado de la ganadería

Situación de la Ganadería

Comenzó este periodo, con escasas precipitaciones que no permitieron que el terreno adquiriera las condiciones óptimas para la siembra de nuevas praderas, realizándose en algunas zonas labores de abonado. Continuó el aprovechamiento de los pastos y rastrojeras por el ganado, aunque debido a la escasez de los mismos, se hacía necesario complementar la alimentación con forraje. No obstante, el buen nivel de los pantanos permitía que hubiera suficiente agua para abrevar en el campo.

La llegada de la lluvia de forma generalizada en toda Andalucía, fue bien recibida por los ganaderos. Ésta contribuyó al aumento de los niveles hídricos y por tanto al almacenamiento de agua en los abrevaderos. Debido a las suaves temperaturas registradas, el ganado podía pastar durante todo el día.

Se inició el ciclo de la hierba, que comenzó a rebrotar después de la sequía estival. Las temperaturas, que aún se mantenían elevadas para la época, proporcionarán una buena otoñada, lo que va a permitir que el ganado pueda alimentarse sin necesidad de suplemento alimenticio. Se realizaron labores de abonado y en algunas zonas se preparó la siembra de praderas. Debido a las precipitaciones registradas, los arroyos tenían un buen caudal y en algunas zonas se observaba agua estancada.

En la provincia del Almería, dada la baja pluviosidad, el aprovechamiento de pastos por el ganado ovino y caprino era escaso, siendo una fuente habitual de alimentación, los subproductos de origen vegetal, tales como el ramón de olivo o los procedentes de cultivos de la provincia como lechuga, tomate y sandía.

La alfalfa, como consecuencia de las altas temperaturas del verano, se encontraba en período de crecimiento activo, efectuándose la siega cuando llegaba al inicio de la floración. Paulatinamente, con la bajada de las temperaturas, este cultivo acusó una ralentización de su crecimiento aunque mantuvo la actividad vegetativa, continuando su aprovechamiento forrajero. Los pastos y la hierba espontánea eran cada vez más abundantes, debido a la humedad y al mantenimiento de temperaturas suaves.

Bellotas y castañas se encontraban en fase de maduración, favorecida por la oportunidad de estas lluvias, que tuvo una influencia positiva sobre el estado general de las dehesas. El crecimiento de la bellota finalizó; la piel de la semilla presentaba un color marrón claro, y seguía perdiendo humedad. Progresivamente se fueron observando las primeras bellotas en el suelo, por lo que podían ser aprovechadas por el ganado.

Incidencias sanitarias

El estado zoonosanitario del ganado bovino, así como del ovino, caprino y porcino, fue bueno en general y no se produjo ninguna incidencia, continuando las campañas de saneamiento ganadero a través de las AA.DD.SS. en todas las provincias. Finalizó la campaña de saneamiento en el ganado porcino de la provincia de Huelva, analizándose 2.669 muestras en las 169 explotaciones visitadas. En la provincia de Cádiz, esta campaña se ha llevado a cabo entre los días 4 y 23 de Octubre. Se analizaron 3.398 muestras en un total de 111 explotaciones visitadas.

El ganado caprino se encontraba en pleno rendimiento lechero, con precios muy oscilantes.

Normalizados todos los problemas de abastecimiento de pollos para cubrir las demandas en granjas, siendo éste un sector en recuperación tras los problemas que sufrió a consecuencia del calor del verano.

CUADRO Nº4**PARTE BIMENSUAL DE INSPECCIONES. MESES SEPTIEMBRE-OCTUBRE DE 2.003**

PLAN INSPECCIONES	ALMERÍA	CÁDIZ	CÓRDOBA	GRANADA	HUELVA	JAÉN	MÁLAGA	SEVILLA	ANDALUCÍA
Muestras sospechosos	0	0	0	0	0	0	0	0	0
Muestras aleatorio	0	0	0	0	0	0	0	0	0
Inmovilizaciones	0	0	0	0	0	0	0	0	0
Actas levantadas p.n.i.r.	0	0	0	0	0	0	0	0	0
Altas núcleos zoológicos	0	0	0	0	0	0	0	0	0
Bajas núcleos zoológicos	0	0	0	0	0	0	0	0	0
Cambio titularidad n.z.	0	0	0	0	0	0	0	0	0
Inspecciones n.z.	0	0	0	0	0	0	0	0	0
Actas n.z.	0	0	0	0	0	0	0	0	0
Altas zoonosarios	0	0	2	1	2	3	3	1	12
Bajas zoonosarios	0	0	0	0	0	0	0	0	0
Inspecciones zosan.	20	14	3	2	2	15	129	1	186
Actas zoonosarios	0	0	0	0	0	0	0	0	0
Inspección transporte	0	0	0	0	0	0	0	0	0
Inspección terneros	0	0	0	0	0	0	0	0	0
Inspección cerdos	0	0	0	0	0	0	0	0	0
Inspección aves	0	0	0	0	0	0	0	0	0
Inspección otras especies	0	0	0	0	0	0	0	0	0
Actas bienestar animal	0	0	0	0	0	0	0	0	0
	20	14	5	3	4	18	132	2	198

CUADRO Nº5**PARTE RESUMEN BIMENSUAL DE ACTIVIDADES. MESES SEPTIEMBRE-OCTUBRE DE 2.003**

PLAN DE INSPECCIONES	ALMERÍA		CÁDIZ		CÓRDOBA		GRANADA		HUELVA		JAÉN		MÁLAGA		SEVILLA		ANDALUCÍA	
REALIZADAS	TOT.	AC.	TOT.	AC.	TOT.	AC.	TOT.	AC.	TOT.	AC.	TOT.	AC.	TOT.	AC.	TOT.	AC.	TOT.	AC.
COMERCIO INTRACOMUNITARIO																		
IMPORTACIONES	0	24	0	116	0	20	0	0	0	0	0	128	5	82	0	0	5	370
EXPORTACIONES	0	162	0	252	0	14	0	0	0	0	0	34	3	46	0	0	3	508
INSP. DESTINO IMPORTACIONES	0	18	0	116	0	20	0	0	0	0	0	102	5	82	0	0	5	338
INSP. ORIGEN EXPORTACIONES	0	144	0	252	0	14	0	0	0	0	0	22	3	46	0	0	3	478
ACTAS LEVANTADAS	0	0	0	0	0	0	0	0	0	0	0	0	0	0	0	0	0	0
COMERCIO NACIONAL																		
INSP. ENTRADAS PARA VIDA	0	82	0	0	0	8	0	0	0	0	0	4	4	20	0	0	4	114
INSP. SALIDAS PARA VIDA	0	18	0	0	0	0	0	0	0	0	0	8	0	0	0	0	0	26
ACTAS LEVANTADAS	0	0	0	0	0	0	0	0	0	0	0	0	0	0	0	0	0	0
COMERCIO CON 3º PAÍSES																		
NOTIFICACIONES IMPORT.	0	0	0	0	0	0	0	0	0	0	0	0	0	0	0	0	0	0
INSP. POR CONTROL EN ORIGEN	0	0	0	22	0	0	0	0	0	0	0	0	0	0	0	0	0	22
INSP. POR CONTROL EN DESTINO	0	0	0	0	0	0	0	0	0	0	0	0	1	4	0	0	1	4
ACTAS LEVANTADAS	0	0	0	0	0	0	0	0	0	0	0	0	0	0	0	0	0	0
CONCURSOS, FERIAS Y MERCADOS																		
AUTORIZACIONES	0	4	0	60	0	0	0	0	0	0	0	32	4	82	0	0	4	178
DENEGACIONES	0	0	0	0	0	0	0	0	0	0	0	2	0	0	0	0	0	2
ACTAS LEVANTADAS	0	0	0	0	0	0	0	0	0	0	0	0	0	0	0	0	0	0
MATADEROS P.N.E.E.A																		
ALTAS																		
BAJAS																		
INSPECCIONES REALIZADAS																		
ACTAS LEVANTADAS																		

2.- ESTADÍSTICAS AGRICOLAS

2.1.- Avances de superficies y producciones agrícolas 31/10/2003)**CEREALES****De primavera:**

Maíz: La producción estimada de maíz a finales del mes de octubre fecha en la que está recolectada más del 90% de la superficie sembrada es de 487.484 Tm, un 17% inferior a la del año pasado pero un 23% más alta que la recolectada de media en el periodo 1.998-2.001. El calor del verano perjudicó algo el correcto secado de los granos lo que ha repercutido ligeramente en los rendimientos que han sido inferiores a los excepcionalmente buenos conseguidos en las dos campañas anteriores.

Arroz: Cuando ya la recolección ha terminado se calcula que se han recogido 325.069 Tm. de este cereal, un 3% menos que el año pasado y también un 2% menos que el recolectado de media en los últimos cuatro años. En España se espera una cosecha de unas 855.000 Tm. de las que el 38% se ha producido en nuestra Comunidad.

Sorgo: Cultivo que como ya se ha comentado en boletines anteriores ha ido perdiendo importancia en Andalucía habiéndose sembrado este año un 15% menos hectáreas que las que hubo de media en el periodo 1.998-2.001. Los rendimientos medios han sido superiores a los de 2.002 lo que ha hecho que suba la producción un 45% en relación a la de ese año, siendo Cádiz la principal provincia productora.

TUBÉRCULOS PARA CONSUMO HUMANO

Este mes se da un avance de la producción de patata tardía (la que se recoge entre el 15 de septiembre y el 15 de enero del año próximo) estimándose que se van a recoger 84.527 Tm. el 9% de toda la patata que se saca en esas fechas en España y un 26% más que la que hubo en el año 2.002. Cádiz con el 29% del total es la principal provincia productora de patata tardía en Andalucía.

Por otra parte se reseña que la superficie total de patata este año se ha estimado en 20.802 Ha, un 2% más que el año pasado pero un 13% menos que la que hubo de media en el periodo 1.998-2.001 siendo Sevilla con 5.780 Ha. (28%) la principal provincia productora, seguida por Cádiz y Córdoba con otro 17% cada una. La producción total ha sido de 509.010 Tm, un 7% inferior a la del año pasado y el 18% de toda la patata producida en España.

CULTIVOS INDUSTRIALES

A finales de octubre cuando ya se había recogido sobre el 75% de la cosecha esperada este año de algodón se estimó una producción de 253.984 Tm, un 17% inferior a la del año anterior y hasta un 23% más baja que la que hubo de media en el periodo 1.998-2.001 siendo varias las causas de esos descensos:

- La climatología de la primavera que retrasó el cultivo y obligó a realizar resiembras.

- El fuerte calor del verano que originó aborto de flores y fuertes ataques de plagas.
- Las lluvias del mes de octubre que han entorpecido mucho las tareas de recolección.

Sevilla con el 61% del total de Ha. es la primera provincia productora seguida por Córdoba (17%), Cádiz (13%) y Jaén (8%).

Por la superficie que se le dedica, el girasol es el cultivo industrial más importante estimándose que este año ha habido 295.654 Ha, un 3% menos que en 2.002 y un 15% menos que el que hubo de media en los años 1.998-2.001. Los rendimientos medios estimados han sido de unos 1.100 Kg./Ha. (secano + riego) pues este cultivo también se vio perjudicado por el calor del verano y la producción se ha calculado en 324.027 Tm, un 13% inferior a la del año anterior, significando el 42% de todo el girasol que se espera recoger este año en toda España.

Por lo que respecta al tabaco, las 1.400 Ha. sembradas en la comarca de la Vega de Granada han producido 4.200 Tm., casi la misma cifra que el año pasado pero un 6% menos que el que se recogió de media en los últimos cuatro.

HORTALIZAS

La superficie de col se ha estimado en 1.564 Ha, un 4% más que el año pasado, manteniéndose desde hace años la misma entre las 1.500 y las 2.000 Ha. Almería, Granada, Málaga y Cádiz son las principales productoras de col con unas 300 Ha. cada una (19% cada una). La superficie de tomate que se recogerá entre los meses de octubre-diciembre se ha calculado en 3.293 Ha, un 10% menos que el año pasado pero un 14% más que el que hubo de media en el periodo 1.998-2.001. Los fuertes calores del verano perjudicaron al cultivo en sus primeras fases bajando sus rendimientos por lo que la producción que se va a recoger esta campaña se estima que va a ser un 13% inferior a la del año anterior.

En cuanto a la superficie sembrada de tomate a lo largo del año completo se calcula que ha sido de 16.628 Ha, un 6% inferior a la del año pasado y casi la misma que la que hubo de media en los últimos cuatro años, consiguiéndose una producción de 1.269.299 Tm, un 6% también inferior a la del año pasado y el 33% de todo el tomate producido en España.

La superficie de tomate en conserva es de 2.200 Ha, un 7% superior a la del año pasado a pesar de lo cual y a consecuencia del calor del verano la producción ha sido parecida a la de dicho año pues los rendimientos conseguidos fueron inferiores a los de un año normal.

La superficie sembrada con variedades de cebolla de tipo grano-medio grano ha sido de 2.882 Ha, un 5% superior a la de 2.002, habiendo sido los rendimientos bastante más altos que en ese año a pesar del calor del verano gracias al hecho de utilizar variedades más productivas y sembrar en mejores tierras.

FRUTALES NO CÍTRICOS

La producción estimada de melocotón es de 148.079 Tm, un 4% inferior a la del año pasado. La climatología de la primavera y el verano han sido las causas de que los rendimientos de este año hayan sido ligeramente inferiores a los de 2.002 aunque se han producido un 27% más toneladas que las conseguidas de media en los últimos cuatro años gracias a la entrada en producción de sobreinjertos con variedades más productivas y de nuevas plantaciones realizadas en los últimos años. De las 148.079 Tm, un 49% fueron melocotones y el 51% restante fueron nectarinas. Sevilla con 106.983 Tm. (72% del total) es con diferencia la principal provincia productora de melocotones y nectarinas en Andalucía, seguida por Granada (11%), Huelva (9%) y Córdoba (6%). En España se han recogido 1.285 miles de Tm. de esta fruta de las cuales el 12% se produjeron en nuestra Comunidad.

Por lo que se refiere a la almendra, los árboles mostraban un excelente aspecto en abril pero el fuerte calor del verano afectó negativamente al cultivo estimándose que se han recogido 49.722 Tm. de almendras, un 40% menos que el año pasado y un 6% también menos que la media de los años 1.998-2.001. Almería es la primera productora andaluza de almendras con el 60% del total seguida por Granada 17%, Málaga 13% y Jaén 6% sumando entre estas cuatro provincias orientales el 96% del total.

VIÑEDO

Uva de mesa: La producción de uva de mesa se ha estimado en 35.813 Tm, un 8% menos que el año pasado y hasta un 20% también menos que la recogida de media en los últimos cuatro años.

Uva de vinificación: Se calcula que se han producido 286.559 Tm. de uva con destino a la producción de vino, un 2% menos que el año pasado, pues el calor del verano, aunque influyó negativamente en el cultivo, originó menos problemas de los que se pensó en principio salvo en la provincia de Granada. En ella, a los daños por el calor se han añadido los problemas que el agua de octubre originó a la hora de la vendimia pues en Granada se recolecta la uva bastante más tarde que en el resto de la región.

Cádiz es con gran diferencia la principal productora de uva de vinificación con el 38% del total, seguida por Córdoba (29%), Huelva (21%) y Málaga (4%). La producción de vino más mosto se ha estimado en 2.078.174 Hl. casi igual a la de 2.002.

OLIVAR

Aceituna de mesa: Se estima que se han recogido 418.284 Tm, de aceituna con destino al entamado, lo que supone una subida del 43% en relación al año pasado, año en el que por diversos motivos la cosecha fue inferior a la de un año medio. El calor y la falta de agua durante el verano arrugaron la aceituna pero las lluvias del otoño llegaron a tiempo para arreglar la situación, prolongándose la campaña algo más que en un año normal. Sevilla con 328.160 Tm. (78% del total) es con bastante diferencia la principal productora de aceitunas de mesa de nuestra Comunidad, donde por otra parte se ha recogido el 87% del total de la cosecha de aceitunas de mesa española.

Aceituna de almazara: En principio y cuando aún no ha comenzado la recolección de aceitunas con destino a la producción de aceite pero ya se han realizado dos aforos para calcular la misma se estima que puede haber 5.284.037 Tm, de aceituna (61% más que el año pasado) que darán lugar a 1.128.175 Tm. de aceite (59% más que en 2.002). Estas cifras van a suponer cantidades récord que nunca antes se habían conseguido y son consecuencia del buen estado vegetativo al que llegaron los árboles de marzo-abril y a las magníficas floración y posterior cuajado de los frutos. El calor del verano afectó al olivar de secano pero esa situación cambió con la oportuna llegada de las lluvias otoñales.

CUADRO 1**AVANCE DE SUPERFICIES Y PRODUCCIONES. ANDALUCÍA. OCTUBRE DE 2.003**

Andalucía.	Superficies (Has)				Producciones (Tm)				% VARIACIÓN			
				Media				Media	Superficie		Producción	
OCTUBRE 2.003				98-01				98-01	% 02	% 98-01	% 02	% 98-01
CULTIVOS	(*)	2003	2002	98-01	(*)	2.003	2.002	98-01	% 02	% 98-01	% 02	% 98-01
CEREALES												
Trigo total	9	561.187	578.309	545.978	9	1.566.635	1.687.854	1.135.680	-3,0	2,8	-7,2	37,9
Trigo blando	9	53.635	61.678	77.124	9	174.555	191.217	170.710	-13,0	-30,5	-8,7	2,3
Trigo duro	9	507.552	516.631	468.854	9	1.392.080	1.496.637	964.970	-1,8	8,3	-7,0	44,3
Cebada total	9	91.092	93.439	107.005	9	174.789	166.070	176.477	-2,5	-14,9	5,3	-1,0
Cebada 2 carreras	9	26.246	32.205	41.336	9	64.989	63.369	78.830	-18,5	-36,5	2,6	-17,6
Cebada 6 carreras	9	64.846	61.234	65.669	9	109.800	102.701	97.647	5,9	-1,3	6,9	12,4
Avena	9	56.409	52.543	62.508	9	91.215	87.007	82.771	7,4	-9,8	4,8	10,2
Centeno	9	264	261	881	9	143	232	589	1,2	-70,0	-38,5	-75,8
Triticale	9	15.040	14.541	17.486	9	44.066	43.576	35.501	3,4	-14,0	1,1	24,1
Arroz	9	39.525	39.206	38.833	9	325.069	336.381	334.032	0,8	1,8	-3,4	-2,7
Maíz	9	48.625	50.770	42.140	9	487.484	587.979	396.129	-4,2	15,4	-17,1	23,1
Sorgo	9	1.112	1.311	2.175	9	8.710	6.023	9.679	-15,2	-48,9	44,6	-10,0
LEGUMINOSAS GRANO												
Judías secas	8	255	287	463	8	348	446	602	-11,1	-44,9	-22,0	-42,2
Garbanzos	8	22.115	33.166	31.671	8	15.929	23.727	17.190	-33,3	-30,2	-32,9	-7,3
Lentejas	8	129	176	376	8	45	72	166	-26,7	-65,7	-37,8	-73,0
Habas secas	8	27.118	23.650	7.594	8	38.406	32.710	7.011	14,7	257,1	17,4	447,8
Guisantes secos	8	8.132	5.505	2.293	8	8.380	6.211	1.848	47,7	254,6	34,9	353,5
Veza	8	4.654	5.322	15.009	8	2.163	2.405	6.638	-12,6	-69,0	-10,1	-67,4
Yeros	8	2.189	2.352	4.934	8	336	727	1.602	-6,9	-55,6	-53,8	-79,0
Altramuz dulce	8	541	1.331	2.430	8	536	1.229	1.804	-59,4	-77,7	-56,4	-70,3
TUBÉRCULOS CONS. HUMANO												
Patata total	10	20.802	20.363	23.940	10	509.010	546.320	546.959	2,2	-13,1	-6,8	-6,9
Patata extratemprana	4	1.450	1.767	1.765	4	39.168	40.099	36.269	-17,9	-17,8	-2,3	8,0
Patata temprana	6	10.731	10.981	11.307	6	257.304	306.406	255.615	-2,3	-5,1	-16,0	0,7
Patata media estación	7	5.207	4.915	6.859	9	128.011	132.537	170.050	5,9	-24,1	-3,4	-24,7
Patata tardía	10	3.414	2.700	4.009	10	84.527	67.278	85.025	26,4	-14,8	25,6	-0,6
CULTIV. INDUSTRIALES HEFB.												
Remolacha azuc. (rec. verano)	6	38.671	43.530	48.699	9	1.997.861	2.510.920	2.369.170	-11,2	-20,6	-20,4	-15,7
Algodón (bruto)	8	92.989	84.000	96.509	9	253.984	304.887	327.783	10,7	-3,6	-16,7	-22,5
Girasol	6	295.654	305.739	348.899	8	324.027	373.499	394.585	-3,3	-15,3	-13,2	-17,9
Soja	6	5	71	679	7	19	124	1.225	-92,9	-99,3	-84,6	-98,4
Cártamo		0	7	44		0	6	73	-98,9	-99,8	-99,8	-100,0
Colza	6	269	531	6.553	6	277	658	7.213	-49,3	-95,9	-57,9	-96,2
Tabaco	6	1.400	1.403	1.532	8	4.200	4.207	4.455	-0,2	-8,6	-0,2	-5,7
CULTIVOS FORRAJEROS												
Maíz forrajero	8	3.115	3.072	4.009	8	150.485	138.861	170.193	1,4	-22,3	8,4	-11,6
Alfalfa	8	6.745	7.410	8.622	8	428.475	427.571	501.112	-9,0	-21,8	0,2	-14,5
Veza para forraje	8	6.300	8.029	13.376	8	71.090	100.230	117.874	-21,5	-52,9	-29,1	-39,7
HORTALIZAS												
Col total		1.564	1.507	1.688			51.124	52.104	3,8	-7,3		
Espárragos	7	6.896	7.469	6.431	7	32.340	34.771	28.546	-7,7	7,2	-7,0	13,3
Lechuga			12.142	10.177			343.883	284.779				
Sandía	9	7.175	7.457	9.679	9	383.288	308.741	428.179	-3,8	-25,9	24,1	-10,5
Melón	9	8.825	9.347	11.131	9	264.872	252.201	349.709	-5,6	-20,7	5,0	-24,3
Calabacín total	9	4.753	4.825	4.405	9	251.551	256.435	241.748	-1,5	7,9	-1,9	4,1
Calabacín protegido	1	4.088	4.154	3.603	4	227.251	231.737	208.375	-1,6	13,5	-1,9	9,1
Calabacín aire libre	8	665	671	801	8	24.300	24.698	33.373	-0,9	-17,0	-1,6	-27,2
Pepino total	9	5.937	6.141	5.246	9	460.530	440.954	385.120	-3,3	13,2	4,4	19,6
Pepino protegido	1	5.327	5.431	4.366	4	444.785	420.660	358.050	-1,9	22,0	5,7	24,2
Pepino aire libre	8	610	710	880	8	15.745	20.294	27.070	-14,1	-30,7	-22,4	-41,8
Berenjena total	9	2.211	2.298	2.366	9	99.953	106.684	105.860	-3,8	-6,6	-6,3	-5,6
Berenjena aire libre	8	825	924	1.074	8	23.090	25.474	30.040	-10,7	-23,2	-9,4	-23,1
Berenjena protegida	1	1.386	1.374	1.270	4	76.863	81.210	75.821	0,9	9,1	-5,4	1,4
Tomate total	10	16.628	17.671	16.572	10	1.269.299	1.350.573	1.217.560	-5,9	0,3	-6,0	4,2
Tomate enero-mayo	5	6.760	7.360	7.487	5	604.351	651.616	596.989	-8,2	-9,7	-7,3	1,2
Tomate jun-sept.(incluye t.conserva)	9	6.575	6.666	6.183	9	396.033	389.934	335.743	-1,4	6,3	1,6	18,0
Tomate octubre-diciembre	10	3.293	3.645	2.902	10	268.915	309.023	284.828	-9,7	13,5	-13,0	-5,6
Tomate conserva	6	2.200	2.050	1.532	8	125.475	124.750	114.258	7,3	43,6	0,6	9,8
Pimiento	6	12.570	12.990	11.981	6	673.950	691.777	603.007	-3,2	4,9	-2,6	11,8
Fresa y Fresón	6	7.425	7.082	8.262	8	247.479	312.751	314.743	4,8	-10,1	-20,9	-21,4
Alcachofa	6	2.420	2.952	2.127	6	31.374	40.243	27.490	-18,0	13,8	-22,0	14,1
Coliflor	5	1.350	1.568	1.349	1	36.829	43.863	35.728	-13,9	0,1	-16,0	3,1
Ajo	8	6.750	7.259	7.011	8	64.863	65.118	65.480	-7,0	-3,7	-0,4	-0,9

BOLETÍN BIMESTRAL DE INFORMACIÓN AGRARIA

Andalucía.	Superficies (Has)				Producciones (Tm)				% VARIACIÓN			
				Media				Media	Superficie		Producción	
OCTUBRE 2.003	(*)	2003	2002	98-01	(*)	2.003	2.002	98-01	% 02	% 98-01	% 02	% 98-01
CULTIVOS												
Cebolla total	10	4.790	4.466	4.574	10	211.624	148.656	168.052	7,3	4,7	42,4	25,9
Cebolla babosa	8	1.235	1.081	1.014	8	53.686	32.247	31.788	14,2	21,8	66,5	68,9
Cebolla grano y medio grano	6	2.882	2.752	2.812	8	135.988	98.773	109.663	4,7	2,5	37,7	24,0
Otras cebollas	8	673	633	748	8	21.950	17.636	26.601	6,3	-10,0	24,5	-17,5
Zanahoria	6	3.708	3.944	3.237	6	221.909	225.117	179.055	-6,0	14,6	-1,4	23,9
Judías verdes	5	8.911	9.686	9.825	5	142.358	142.894	162.111	-8,0	-9,3	-0,4	-12,2
Guisantes verdes	6	569	644	740	6	4.734	6.798	7.430	-11,6	-23,1	-30,4	-36,3
Habas verdes	6	2.675	2.314	3.473	6	27.544	22.573	27.830	15,6	-23,0	22,0	-1,0
FLORES Y PLANTAS ORNAM.												
Flor cortada (miles de unidades)	5	1.020	1.096	1.049	7	1.695.890	1.735.488	1.687.076	-6,9	-2,8	-2,3	0,5
Plantas Ornamentales (miles unidades)	3	429	465	468	4	37.800	94.647	79.051	-7,7	-8,3	-60,1	-52,2
CÍTRICOS												
Naranja dulce			43.937	37.618	10	1.035.257	988.832	703.701			4,7	47,1
Mandarino			10.749	9.227	10	195.902	151.146	101.409			29,6	93,2
Limonero			8.764	7.622	10	158.918	153.806	151.682			3,3	4,8
FRUTALES NO CÍTRICOS												
Manzano			619	838	8	9.549	9.267	13.934			3,0	-31,5
Peral			1.179	1.249	8	18.304	21.077	19.985			-13,2	-8,4
Níspero			1.278	1.173	6	12.991	13.577	12.300			-4,3	5,6
Albaricoquero			244	328	6	2.490	2.296	2.590			8,4	-3,9
Cerezo y guindo			3.235	3.684	7	9.841	12.919	8.646			-23,8	13,8
Melocotón total			11.132	10.088	9	148.079	154.324	116.786			-4,0	26,8
Melocotón			6.547	6.232	8	71.928	77.257	65.080			-6,9	10,5
Nectarina			4.585	3.861	8	76.151	77.067	51.707			-1,2	47,3
Ciruelo			2.633	2.065	6	24.155	25.180	20.794			-4,1	16,2
Chirimoyo			3.268	3.105			30.034	33.521				
Aguacate			8.135	7.769			68.038	58.570				
Almendro			195.325	197.512	9	49.722	82.420	52.923			-39,7	-6,0
OLIVAR												
Olivar aceituna mesa					10	418.284	291.859	290.186			43,3	44,1
Olivar aceituna almazara			1.404.000	1.364.863	10	5.284.037	3.277.839	3.717.176			61,2	42,2
Aceite de oliva					10	1.128.175	708.736	788.588			59,2	43,1
VIÑEDO												
Viñedo uva mesa			3.742	4.391	9	35.813	39.061	44.642			-8,3	-19,8
Viñedo uva vinificación			37.824	38.565	10	286.559	291.293	263.955			-1,6	8,6
Vino + mosto (prod. en Hl.)					10	2.078.174	2.080.271	1.740.584	!		-0,1	19,4
CULTIVOS INDUST. LEÑOSOS												
Alcaparra	4	3.727	3.854	3.838	4	176	410	593	-3,3	-2,9	-57,1	-70,3

CUADRO 1 (BIS)
AVANCE DE SUPERFICIES Y PRODUCCIONES. ALMERIA

Almería.	Superficies (Has)				Producciones (Tm)				% VARIACIÓN			
				Media				Media	Superficie		Producción	
OCTUBRE 2.003												
CULTIVOS	(*)	2003	2002	98-01	(*)	2.003	2.002	98-01	% 02	%98-01	%02	%98-01
CEREALES												
Trigo total	9	5.620	5.845	4.933	9	4.460	7.263	3.923	-3,8	13,9	-38,6	13,7
Trigo blando	9	1.000	1.225	1.236	9	1.400	2.153	1.283	-18,4	-19,1	-35,0	9,1
Trigo duro	9	4.620	4.620	3.697	9	3.060	5.110	2.640	0,0	25,0	-40,1	15,9
Cebada total	9	10.950	10.700	11.244	9	19.425	21.230	18.074	2,3	-2,6	-8,5	7,5
Cebada 2 carreras		0	0	0		0	0	0				
Cebada 6 carreras	9	10.950	10.700	11.244	9	19.425	21.230	18.074	2,3	-2,6	-8,5	7,5
Avena	9	3.375	3.500	3.402	9	5.413	6.490	4.495	-3,6	-0,8	-16,6	20,4
Centeno	9	55	50	69	9	14	65	52	10,0	-20,3	-78,5	-73,1
Triticale		0	0	0		0	0	0				
Arroz		0	0	0		0	0	0				
Maíz	10	22	33	53	10	91	137	177	-33,3	-58,5	-33,6	-48,6
Sorgo	10	19	19	9	10	37	41	24	0,0	111,1	-9,8	54,2
LEGUMINOSAS GRANO												
Judías secas		0	0	0		0	0	0				
Garbanzos	8	51	50	358	8	18	28	77	2,0	-85,8	-35,7	-76,6
Lentejas	8	3	9	62	8	1	5	7	-66,7	-95,2	-80,0	-85,7
Habas secas	8	5	5	7	8	6	8	7	0,0	-28,6	-25,0	-14,3
Guisantes secos	8	7	12	13	8	10	16	7	-41,7	-46,2	-37,5	42,9
Veza	8	132	205	733	8	54	85	261	-35,6	-82,0	-36,5	-79,3
Yeros	8	638	592	1.913	8	258	300	731	7,8	-66,6	-14,0	-64,7
Altramuz dulce		0	0	0		0	0	0				
TUBÉRCULOS CONS. HUMANO												
Patata total	10	540	570	376	10	12.900	13.670	8.186	-5,3	43,6	-5,6	57,6
Patata extratemprana	4	50	60	20	4	1.000	1.200	579	-16,7	150,0	-16,7	72,7
Patata temprana	6	160	170	148	6	4.000	4.250	2.924	-5,9	8,1	-5,9	36,8
Patata media estación	9	280	300	134	9	7.000	7.500	3.188	-6,7	109,0	-6,7	119,6
Patata tardía	10	50	40	74	10	900	720	1.495	25,0	-32,4	25,0	-39,8
CULTIV. INDUSTRIALES HERB.												
Remolacha azuc. (rec. verano)		0	0	0		0	0	0				
Algodón (bruto)		0	0	0		0	0	0				
Girasol		0	0	0		0	0	0				
Soja		0	0	0		0	0	0				
Cártamo		0	0	0		0	0	0				
Colza		0	0	0		0	0	0				
Tabaco		0	0	0		0	0	0				
CULTIVOS FORRAJEROS												
Maíz forrajero	8	30	30	33	8	1.260	1.260	1.350	0,0	-9,1	0,0	-6,7
Alfalfa	8	115	115	128	8	6.900	6.900	7.125	0,0	-10,2	0,0	-3,2
Veza para forraje	8	25	25	48	8	1.260	1.259	1.581	0,0	-47,9	0,1	-20,3
HORTALIZAS												
Col total	10	250	345	557	10	8.500	8.100	14.025	-27,5	-55,1	4,9	-39,4
Espárragos	7	26	26	10	7	182	169	76	0,0	160,0	7,7	139,5
Lechuga	10	5.213	5.454	5.252			130.389	125.597	-4,4	-0,7		
Sandía	9	3.770	3.770	5.624	9	278.500	200.210	323.736	0,0	-33,0	39,1	-14,0
Melón	9	4.600	4.600	6.002	9	172.200	163.024	229.780	0,0	-23,4	5,6	-25,1
Calabacín total	8	4.000	4.100	3.615	8	219.760	229.352	209.454	-2,4	10,7	-4,2	4,9
Calabacín protegido	6	3.950	4.038	3.518	8	217.260	226.128	204.093	-2,2	12,3	-3,9	6,5
Calabacín aire libre	8	50	62	97	8	2.500	3.224	5.361	-19,4	-48,5	-22,5	-53,4
Pepino total	8	3.700	3.800	3.569	8	277.500	262.200	286.227	-2,6	3,7	5,8	-3,0
Pepino protegido	8	3.700	3.800	3.569	8	277.500	262.200	286.227	-2,6	3,7	5,8	-3,0
Pepino aire libre		0	0	0		0	0	0				
Berenjena total	9	1.170	1.170	1.098	9	65.000	70.200	66.425	0,0	6,6	-7,4	-2,1
Berenjena aire libre		0	0	0		0	0	0				
Berenjena protegida	9	1.170	1.170	1.098	9	65.000	70.200	66.425	0,0	6,6	-7,4	-2,1
Tomate total	7	8.350	8.200	8.179	10	796.576	806.736	726.221	1,8	2,1	-1,3	9,7
Tomate enero-mayo	4	5.150	5.100	5.829	5	500.176	500.176	469.762	1,0	-11,6	0,0	6,5
Tomate jun-sept.(incluye t.conserva)	9	1.000	900	1.008	9	85.800	88.741	77.179	11,1	-0,8	-3,3	11,2
Tomate octubre-diciembre	7	2.200	2.200	1.342	10	210.600	217.819	179.280	0,0	63,9	-3,3	17,5
Tomate conserva	9	50	50	120	9	1.750	1.750	8.159	0,0	-58,3	0,0	-78,6
Pimiento	6	8.600	8.550	8.386	6	516.000	542.925	482.155	0,6	2,6	-5,0	7,0
Fresa y Fresón		0	0	0		0	0	0				
Alcachofa	6	215	230	227	6	3.655	3.910	3.535	-6,5	-5,3	-6,5	3,4
Coliflor	5	60	60	95	5	1.500	1.500	2.448	0,0	-36,8	0,0	-38,7
Ajo	8	20	25	27	8	160	200	216	-20,0	-25,9	-20,0	-25,9
Cebolla total	8	68	72	61	10	1.134	1.224	1.379	-5,6	11,5	-7,4	-17,8
Cebolla babosa	8	18	20	25	8	324	360	555	-10,0	-28,0	-10,0	-41,6
Cebolla grano y medio grano	10	35	40	36	10	630	720	824	-12,5	-2,8	-12,5	-23,5
Otras cebollas (Cebolleta)	8	15	12	0	8	180	144	0	25,0		25,0	
Zanahoria	6	2	2	3	6	40	40	83	0,0	-33,3	0,0	-51,8

BOLETÍN BIMESTRAL DE INFORMACIÓN AGRARIA

Almería.	Superficies (Has)				Producciones (Tm)				% VARIACIÓN			
				Media				Media	Superficie		Producción	
OCTUBRE 2.003	(*)	2003	2002	98-01	(*)	2.003	2.002	98-01	% 02	%98-01	%02	%98-01
CULTIVOS												
HORTALIZAS												
Judías verdes	5	4.100	4.100	4.750	5	64.969	64.970	79.960	0,0	-13,7	-0,0	-18,7
Guisantes verdes	6	27	40	62	6	300	270	578	-32,5	-56,5	11,1	-48,1
Habas verdes	6	225	250	220	6	2.700	3.000	2.606	-10,0	2,3	-10,0	3,6
FLORES Y PLANTAS ORNAM.												
Flor cortada (miles de unidades)	7	40	40	51	7	19.440	19.440	50.799	0,0	-21,6	0,0	-61,7
Plantas Ornamentales (miles unidades)	4	86	86	81	4	13.072	13.072	11.816	0,0	6,2	0,0	10,6
CÍTRICOS												
Naranja dulce	10	6.796	6.834	6.824	10	171.573	155.199	127.245	-0,6	-0,4	10,6	34,8
Mandarino	10	2.530	2.979	2.455	10	46.582	35.390	27.221	-15,1	3,1	31,6	71,1
Limonero	10	1.435	1.869	1.473	10	48.286	34.278	31.369	-23,2	-2,6	40,9	53,9
FRUTALES NO CÍTRICOS												
Manzano	5	130	133	154	8	2.115	2.115	2.271	-2,3	-15,6	0,0	-6,9
Peral	5	39	39	76	8	427	427	758	0,0	-48,7	0,0	-43,7
Níspero	6	30	30	41	6	300	306	399	0,0	-26,8	-2,0	-24,8
Albaricoquero	6	21	26	37	6	242	249	354	-19,2	-43,2	-2,8	-31,6
Cerezo y guindo	7	50	65	49	7	325	328	154	-23,1	2,0	-0,9	111,0
Melocotón total	7	34	34	98	10	333	321	979	0,0	-65,3	3,7	-66,0
Melocotón	7	31	31	96	9	304	292	966	0,0	-67,7	4,1	-68,5
Nectarina	7	3	3	2	9	29	29	13	0,0	50,0	0,0	123,1
Ciruelo	6	69	69	120	6	414	409	731	0,0	-42,5	1,2	-43,4
Chirimoyo	10	3	3	4			45	60	0,0	-25,0		
Aguacate	10	20	20	31			110	271	0,0	-35,5		
Almendro	10	89.644	89.644	89.644	10	29.674	50.994	30.401	0,0	0,0	-41,8	-2,4
OLIVAR												
Olivar aceituna mesa					10	1.824	0	1.304				39,9
Olivar aceituna almazara			16.380	15.148	10	34.652	40.913	33.975			-15,3	2,0
Aceite de oliva					10	7.277	8.248	6.472			-11,8	12,4
VIÑEDO												
Viñedo uva mesa	10	405	498	914	10	5.184	7.997	17.678	-18,7	-55,7	-35,2	-70,7
Viñedo uva vinificación	10	1.040	1.147	1.125	10	4.800	4.800	5.986	-9,3	-7,6	0,0	-19,8
Vino + mosto (prod. en Hl.)					10	30.112	30.112	40.239			0,0	-25,2
CULTIVOS INDUST. LEÑOSOS												
Alcaparra	4	3.515	3.515	3.515	4	71	71	111	0,0	0,0	0,0	-36,0

CUADRO Nº 1 (BIS)
AVANCE DE SUPERFICIES Y PRODUCCIONES. CADIZ

Cádiz.	Superficies (Has)				Producciones (Tm)				% VARIACIÓN			
				Media				Media	Superficie		Producción	
OCTUBRE 2.003												
CULTIVOS	(*)	2003	2002	98-01	(*)	2.003	2.002	98-01	% 02	%98-01	% 02	%98-01
CEREALES												
Trigo total	9	94.709	99.473	97.342	9	242.500	266.215	203.941	-4,8	-2,7	-8,9	18,9
Trigo blando	9	7.820	10.506	7.777	9	25.500	27.359	17.822	-25,6	0,6	-6,8	43,1
Trigo duro	9	86.889	88.967	89.565	9	217.000	238.856	186.119	-2,3	-3,0	-9,2	16,6
Cebada total	9	3.912	5.745	5.301	9	11.130	15.102	10.621	-31,9	-26,2	-26,3	4,8
Cebada 2 carreras	9	3.012	3.012	3.745	9	8.580	7.919	7.475	0,0	-19,6	8,3	14,8
Cebada 6 carreras	9	900	2.733	1.556	9	2.550	7.183	3.146	-67,1	-42,2	-64,5	-18,9
Avena	9	5.450	5.984	6.301	9	16.300	16.556	13.308	-8,9	-13,5	-1,5	22,5
Centeno		0	0	0		0	0	0				
Triticale	9	3.821	3.186	2.595	9	11.470	9.609	5.981	19,9	47,2	19,4	91,8
Arroz	9	2.850	2.533	2.777	10	22.500	21.910	23.470	12,5	2,6	2,7	-4,1
Maíz	7	3.980	3.802	3.837	10	47.500	46.811	44.055	4,7	3,7	1,5	7,8
Sorgo	7	750	786	1.251	10	6.500	2.828	4.751	-4,6	-40,0	129,8	36,8
LEGUMINOSAS GRANO												
Judías secas		0	0	7		0	0	9		-99,9		-99,9
Garbanzos	8	4.100	6.057	3.605	8	3.700	6.097	2.729	-32,3	13,7	-39,3	35,6
Lentejas		0	0	2		0	0	2		-99,5		-99,5
Habas secas	8	3.000	2.748	1.771	8	2.400	2.367	1.287	9,2	69,4	1,4	86,5
Guisantes secos	8	510	304	257	8	400	288	197	67,8	98,4	38,9	103,0
Veza	8	50	132	249	8	40	132	140	-62,1	-79,9	-69,7	-71,4
Yeros	8	25	18	13	8	20	14	13	38,9	92,3	42,9	53,8
Altramuz dulce	8	10	0	20	8	8	0	22	0,0			
TUBÉRCULOS CONS. HUMANO												
Patata total	10	3.620	2.532	2.618	10	92.100	70.896	61.103	43,0	38,3	29,9	50,7
Patata extratemprana	4	520	405	407	4	13.100	11.340	9.360	28,4	27,8	15,5	40,0
Patata temprana	6	1.000	2.093	761	6	25.000	58.604	17.250	-52,2	31,4	-57,3	44,9
Patata media estación	9	1.100	23	720	9	27.500	644	17.166	4.682,6	52,8	4.170,2	60,2
Patata tardía	9	1.000	11	730	10	26.500	308	17.327	8.990,9	37,0	8.503,9	52,9
CULTIV. INDUSTRIALES HERB.												
Remolacha azuc. (rec. verano)	9	18.500	20.317	24.898	9	760.000	952.716	1.025.867	-8,9	-25,7	-20,2	-25,9
Algodón (bruto)	8	15.733	12.596	15.185	10	41.000	42.475	48.855	24,9	3,6	-3,5	-16,1
Girasol	6	49.200	46.175	50.051	10	76.200	64.325	52.475	6,6	-1,7	18,5	45,2
Soja		0	0	45		0	0	89				
Cártamo		0	0	0		0	0	0				
Colza	9	16	107	150	9	14	122	164	-85,0	-89,3	-88,5	-91,5
Tabaco		0	0	0		0	0	0				
CULTIVOS FORRAJEROS												
Maíz forrajero	8	330	320	273	8	11.100	11.000	10.255	3,1	20,9	0,9	8,2
Alfalfa	8	700	700	676	8	30.500	31.000	29.889	0,0	3,6	-1,6	2,0
Veza para forraje	8	135	1.100	98	8	4.400	44.500	3.434	-87,7	37,8	-90,1	28,1
HORTALIZAS												
Col total	10	320	310	291			13.500	12.573	3,2	10,0		
Espárragos	7	610	600	464	7	3.100	3.100	2.494	1,7	31,5	0,0	24,3
Lechuga			560	560			25.900	25.413				
Sandía	9	760	750	748	9	17.900	17.900	16.023	1,3	1,6	0,0	11,7
Melón	9	860	1.000	864	9	15.600	16.500	18.483	-14,0	-0,5	-5,5	-15,6
Calabacín total	8	252	250	218	8	11.300	11.200	10.287	0,8	15,6	0,9	9,8
Calabacín protegido	1	22	25	0	4	1.300	1.250	0	-12,0		4,0	
Calabacín aire libre	8	230	225	218	8	10.000	9.950	10.287	2,2	5,5	0,5	-2,8
Pepino total	8	145	143	137	8	6.400	6.250	6.081	1,4	5,8	2,4	5,2
Pepino protegido	1	25	28	5	4	1.400	1.350	291	-10,7	400,0	3,7	381,1
Pepino aire libre	8	120	115	132	8	5.000	4.900	5.790	4,3	-9,1	2,0	-13,6
Berenjena total	8	338	343	327	8	11.800	12.250	10.932	-1,5	3,4	-3,7	7,9
Berenjena aire libre	8	320	325	323	8	11.000	11.500	10.730	-1,5	-0,9	-4,3	2,5
Berenjena protegida	1	18	18	4	4	800	750	203	0,0	350,0	6,7	294,1
Tomate total	10	1.645	2.455	1.989	10	67.400	97.300	114.241	-33,0	-17,3	-30,7	-41,0
Tomate enero-mayo	5	435	435	477	5	17.500	17.500	27.089	0,0	-8,8	0,0	-35,4
Tomate jun-sept. (incluye t.conserva)	9	690	1.500	533	9	29.100	59.000	28.942	-54,0	29,5	-50,7	0,5
Tomate octubre-diciembre	9	520	520	979	10	20.800	20.800	58.210	0,0	-46,9	0,0	-64,3
Tomate conserva	6	600	800	467	10	16.000	39.000	53.675	-25,0	28,5	-59,0	-70,2
Pimiento	5	1.350	1.350	1.179	6	60.000	51.000	53.711	0,0	14,5	17,6	11,7
Fresa y Fresón	8	200	210	175	8	7.500	7.000	8.718	-4,8	14,3	7,1	-14,0
Alcachofa	6	390	380	350	6	7.000	6.900	5.379	2,6	11,4	1,4	30,1
Coliflor	5	335	325	308	5	14.000	14.000	13.275	3,1	8,8	0,0	5,5
Ajo	8	200	180	152	8	2.200	1.950	1.738	11,1	31,6	12,8	26,6
Cebolla total	4	750	750	635	8	19.000	19.400	23.157	0,0	18,1	-2,1	-18,0
Cebolla babosa	8	160	160	115	8	4.000	4.000	4.046	0,0	39,1	0,0	-1,1
Cebolla grano y medio grano	10	380	360	282	10	9.800	9.600	9.095	5,6	34,8	2,1	7,8
Otras cebollas	8	210	230	238	8	5.200	5.800	10.016	-8,7	-11,8	-10,3	-48,1
Zanahoria	2	3.100	3.200	2.678	4	196.500	196.500	161.945	-3,1	15,8	0,0	21,3

BOLETÍN BIMESTRAL DE INFORMACIÓN AGRARIA

Cádiz.	Superficies (Has)			Producciones (Tm)				% VARIACIÓN				
				Media				Media	Superficie		Producción	
OCTUBRE 2.003	(*)	2003	2002	98-01	(*)	2.003	2.002	98-01	% 02	%98-01	% 02	%98-01
CULTIVOS												
HORTALIZAS												
Judías verdes	5	345	340	290	5	6.100	1.500	12.997	1,5	19,0	306,7	-53,1
Guisantes verdes	6	160	170	114	6	1.650	2.300	1.684	-5,9	40,4	-28,3	-2,0
Habas verdes	6	270	240	209	6	3.150	3.600	3.028	12,5	29,2	-12,5	4,0
FLORES Y PLANTAS ORNAM.												
Flor cortada (miles de unidades)	3	737	750	614	7	1.397.000	1.396.200	1.195.365	-1,7	20,0	0,1	16,9
Plantas Ornamen (miles unidades)	3	18	18	9	4	1.100	1.100	788	0,0	100,0	0,0	39,6
CÍTRICOS												
Naranja dulce			1.687	1.656	10	64.848	60.700	37.063			6,8	75,0
Mandarino			792	594	10	21.139	18.500	11.883			14,3	77,9
Limonero			15	14	10	580	540	203			7,4	185,7
FRUTALES NO CÍTRICOS												
Manzano			10	6	8	10	60	40			-83,3	-75,0
Peral			80	64	8	250	560	423			-55,4	-40,9
Níspero			27	13	4	40	81	36			-50,6	11,1
Albaricoquero			12	5	6	25	78	33			-67,9	-24,2
Cerezo y guindo			0	0		0	0	0				
Melocotón total			38	31	10	150	209	154	#1VALOR!	#1VALOR!	-28,2	-2,6
Melocotón			37	30	7	150	204	151			-26,5	-0,7
Nectarina			1	1		0	5	3			-99,8	-99,7
Ciruelo			35	26	6	25	175	120			-85,7	-79,2
Chirimoyo			41	24			16	135				
Aguacate			222	171			1.700	1.128				
Almendro			800	756	10	245	720	534			-66,0	-54,1
OLIVAR												
Olivar aceituna mesa			0	65	10	800	800	200			0,0	300,0
Olivar aceituna almazara			19.900	20.042	10	24.500	23.771	24.766			3,1	-1,1
Aceite de oliva					10	4.900	4.754	4.309			3,1	13,7
VIÑEDO												
Viñedo uva mesa			120	90	10	2.600	800	1.115			225,0	133,2
Viñedo uva vinificación			10.780	10.773	10	110.000	127.100	111.202			-13,5	-1,1
Vino + mosto (prod. en Hl.)					10	838.100	900.000	653.832			-6,9	28,2
CULTIVOS INDUST. LEÑOSOS												
Alcaparra		0	0	0		0	0	0				

CUADRO N° 1 (BIS)
AVANCE DE SUPERFICIES Y PRODUCCIONES. CORDOBA

Córdoba	Superficies (Has)				Producciones (Tn)				% VARIACIÓN			
				Media				Media	Superficie		Producción	
OCTUBRE 2.003	(*)	2003	2002	98-01	(*)	2.003	2.002	98-01	% 02	%98-01	% 02	%98-01
CULTIVOS												
CEREALES												
Trigo total	9	145.419	148.326	129.505	9	368.100	468.462	320.749	-2,0	12,3	-21,4	14,8
Trigo blando	9	11.005	14.833	19.092	9	33.046	42.462	46.071	-25,8	-42,4	-22,2	-28,3
Trigo duro	9	134.414	133.493	110.413	9	335.054	426.000	274.678	0,7	21,7	-21,3	22,0
Cebada total	9	4.419	4.342	9.123	9	7.601	9.644	16.512	1,8	-51,6	-21,2	-54,0
Cebada 2 carreras	9	1.326	1.303	3.021	9	2.652	3.250	7.300	1,8	-56,1	-18,4	-63,7
Cebada 6 carreras	9	3.093	3.039	6.102	9	4.949	6.394	9.212	1,8	-49,3	-22,6	-46,3
Avena	9	11.907	10.621	16.226	9	19.051	21.668	20.825	12,1	-26,6	-12,1	-8,5
Centeno	9	67	66	102	9	67	81	112	1,5	-34,3	-17,3	-40,2
Triticale	9	400	407	505	9	880	886	650	-1,7	-20,8	-0,7	35,4
Arroz		0	0	0		0	0	0				
Maíz	9	12.575	12.598	10.545	9	132.037	159.842	118.912	-0,2	19,3	-17,4	11,0
Sorgo	10	114	186	190	10	741	1.174	1.148	-38,7	-40,0	-36,9	-35,5
LEGUMINOSAS GRANO												
Judías secas	8	60	55	33	8	72	67	44	9,1	81,8	7,5	63,6
Garbanzos	8	2.965	5.924	6.349	8	2.372	5.403	4.610	-49,9	-53,3	-56,1	-48,5
Lentejas		0	24	31		0	21	18	-100,0	-100,0	-100,0	-99,9
Habas secas	8	7.285	6.410	1.377	8	7.285	10.558	2.007	13,7	429,0	-31,0	263,0
Guisantes secos	8	1.999	1.636	786	8	2.398	2.090	655	22,2	154,3	14,7	266,1
Veza	8	255	354	3.202	8	191	305	1.562	-28,0	-92,0	-37,4	-87,8
Yeros		0	0	39		0	0	22		-100,0		-100,0
Altramuz dulce	8	108	505	350	8	81	450	165	-78,6	-69,1	-82,0	-50,9
TUBÉRCULOS CONS. HUMANO												
Patata total	10	3.440	3.420	3.730	10	92.285	98.952	89.774	0,6	-7,8	-6,7	2,8
Patata extratemprana		0	0	0		0	0	0				
Patata temprana	6	2.000	1.987	2.128	6	50.000	55.006	51.240	0,7	-6,0	-9,1	-2,4
Patata media estación	9	525	521	636	9	15.750	17.062	16.935	0,8	-17,5	-7,7	-7,0
Patata tardía	10	915	912	966	10	26.535	26.884	21.599	0,3	-5,3	-1,3	22,9
CULTIV. INDUSTRIALES HERB.												
Remolacha azuc. (rec. verano)	9	2.200	2.616	2.228	9	125.500	162.237	124.570	-15,9	-1,3	-22,6	0,7
Algodón (bruto)	10	11.799	10.323	12.209	10	42.458	42.621	39.657	14,3	-3,4	-0,4	7,1
Girasol	10	54.584	57.970	70.215	10	38.209	70.460	91.398	-5,8	-22,3	-45,8	-58,2
Soja		0	20	99		0	40	169	-100,0	-100,0	-100,0	-100,0
Cártamo		0	5	2		0	5	1	-99,8	-99,5	-99,8	-99,0
Colza		0	105	1.646		0	166	1.776	-100,0	-100,0	-100,0	-100,0
Tabaco		0	0	46		0	0	80		-100,0		-100,0
CULTIVOS FORRAJEROS												
Maíz forrajero	8	530	528	843	8	26.500	20.190	23.436	0,4	-37,1	31,3	13,1
Alfalfa	8	1.175	1.174	1.311	8	76.375	67.760	76.747	0,1	-10,4	12,7	-0,5
Veza para forraje	8	925	924	1.084	8	27.750	15.330	14.902	0,1	-14,7	81,0	86,2
HORTALIZAS												
Col total	10	110	109	97			2.699	2.408	0,9	13,4		
Espárragos	7	700	793	700	7	3.150	3.080	2.813	-11,7	0,0	2,3	12,0
Lechuga			593	637			14.601	15.740				
Sandía	9	820	817	788	9	24.600	19.426	17.157	0,4	4,1	26,6	43,4
Melón	9	815	814	749	9	18.745	14.641	12.120	0,1	8,8	28,0	54,7
Calabacín total	8	95	77	90	8	3.420	1.885	2.159	23,4	5,6	81,4	58,4
Calabacín protegido		0	0	0		0	0	0				
Calabacín aire libre	8	95	77	90	8	3.420	1.885	2.159	23,4	5,6	81,4	58,4
Pepino total	8	115	114	120	8	3.450	3.378	3.569	0,9	-4,2	2,1	-3,3
Pepino protegido		0	0	0		0	0	0				
Pepino aire libre	8	115	114	120	8	3.450	3.378	3.569	0,9	-4,2	2,1	-3,3
Berenjena total	8	90	88	103	8	2.475	2.366	2.767	2,3	-12,6	4,6	-10,6
Berenjena aire libre	8	90	88	103	8	2.475	2.366	2.767	2,3	-12,6	4,6	-10,6
Berenjena protegida		0	0	0		0	0	0				
Tomate total	10	430	428	342	10	15.050	14.193	11.105	0,5	25,7	6,0	35,5
Tomate enero-mayo		0	0	0		0	0	0				
Tomate jun-sept.(incluye t.conserva)	9	430	428	342	9	15.050	14.193	11.105	0,5	25,7	6,0	35,5
Tomate octubre-diciembre	10	0	0	0	10	0	0	0				
Tomate conserva		0	0	0		0	0	3.096				-100,0
Pimiento	6	410	406	221	6	8.200	8.012	4.878	1,0	85,5	2,3	68,1
Fresa y Fresón	8	15	15	24	8	120	122	99	0,0	-37,5	-1,6	21,2
Alcachofa	6	350	358	91	6	4.725	4.751	1.350	-2,2	284,6	-0,5	250,0
Coliflor	5	80	53	167	5	2.000	1.325	2.190	50,9	-52,1	50,9	-8,7
Ajo	8	3.000	3.305	2.937	8	36.000	27.915	29.104	-9,2	2,1	29,0	23,7
Cebolla total	10	640	637	618	10	29.375	28.730	22.822	0,5	3,6	2,2	28,7
Cebolla babosa	8	275	210	204	8	13.750	9.481	7.531	31,0	34,8	45,0	82,6
Cebolla grano y medio grano	10	205	319	309	10	9.225	14.365	11.411	-35,7	-33,7	-35,8	-19,2
Otras cebollas	8	160	108	105	8	6.400	4.884	3.880	48,1	52,4	31,0	64,9
Zanahoria	6	160	154	266	6	5.600	6.131	7.712	3,9	-39,8	-8,7	-27,4

BOLETÍN BIMESTRAL DE INFORMACIÓN AGRARIA

Córdoba	Superficies (Has)			Producciones (Tm)			% VARIACIÓN					
			Media			Media	Superficie		Producción			
OCTUBRE 2.003	(*)	2003	2002	98-01	(*)	2.003	2.002	98-01	% 02	%98-01	% 02	%98-01
CULTIVOS												
HORTALIZAS												
Judías verdes	5	105	105	129	5	1.155	1.147	1.392	0,0	-18,6	0,7	-17,0
Guisantes verdes	6	85	102	78	6	680	596	539	-16,7	9,0	14,1	26,2
Habas verdes	6	800	426	668	6	7.200	3.629	5.428	87,8	19,8	98,4	32,6
FLORES Y PLANTAS ORNAM.												
Flor cortada (miles de unidades)	3	30	37	45	7	39.600	48.000	52.275	-18,9	-33,3	-17,5	-24,2
Plantas Ornamen (miles unidades)	4	13	13	9	4	1.090	910	613	0,0	44,4	19,8	77,8
CÍTRICOS												
Naranja dulce			4.434	3.120	10	121.042	120.164	80.676			0,7	50,0
Mandarino			271	211	10	4.500	4.484	2.655			0,4	69,5
Limonero			0	0	10	0	0	0				
FRUTALES NO CÍTRICOS												
Manzano			70	86	8	1.120	1.098	1.483			2,0	-24,5
Peral			39	110	8	520	472	1.445			10,2	-64,0
Níspero			24	24	6	202	204	207			-1,0	-2,4
Albaricoquero			19	12	6	150	130	128			15,4	17,2
Cerezo y guindo			49	80	7	225	199	367			13,1	-38,7
Melocotón total			793	650	6	9.347	9.546	11.111			-2,1	-15,9
Melocotón			674	478	6	8.225	8.471	9.121			-2,9	-9,8
Nectarina			119	172	6	1.122	1.075	1.991			4,4	-43,6
Ciruelo			456	265	6	4.560	3.990	2.665			14,3	71,1
Chirimoyo			0	0			0	0				
Aguacate			0	0			0	0				
Almendro			1.598	1.679	6	800	963	879			-16,9	-9,0
OLIVAR												
Olivar aceituna mesa			3.360	3.228	8	36.000	37.247	17.407			-3,3	106,8
Olivar aceituna almazara			342.903	341.931	10	1.131.376	837.157	952.653			35,1	18,8
Aceite de oliva					10	237.589	163.100	191.762			45,7	23,9
VINEDO												
Vinredo uva mesa			2	13	8	13	15	62			-13,3	-79,0
Vinredo uva vinificación			9.807	10.623	10	84.000	78.414	72.227			7,1	16,3
Vino + mosto (prod. en Hl.)					10	588.000	565.293	531.070			4,0	10,7
CULTIVOS INDUST. LEÑOSOS												
Alcaparra	4	25	21	50	4	13	10	25	19,0	-50,0	30,0	-48,0

CUADRO Nº 1 (BIS)
AVANCE DE SUPERFICIES Y PRODUCCIONES. GRANADA

Granada.	Superficies (Hs)				Producciones (Tm)				% VARIACIÓN			
				Media			Media	Superficie		Producción		
OCTUBRE 2.003												
CULTIVOS	(*)	2003	2002	98-01	(*)	2.003	2.002	98-01	% 02	%98-01	%02	%98-01
CEREALES												
Trigo total	9	29.738	29.853	24.243	9	41.503	44.426	24.125	-0,4	22,7	-6,6	72,0
Trigo blando	9	5.806	5.136	6.078	9	9.781	7.624	8.243	13,0	-4,5	28,3	18,7
Trigo duro	9	23.932	24.717	18.165	9	31.722	36.802	15.882	-3,2	31,7	-13,8	99,7
Cebada total	9	55.159	55.110	55.415	9	90.972	80.806	84.939	0,1	-0,5	12,6	7,1
Cebada 2 carreras	9	10.000	15.617	16.898	9	20.000	22.983	29.830	-36,0	-40,8	-13,0	-33,0
Cebada 6 carreras	9	45.159	39.493	38.517	9	70.972	57.823	55.109	14,3	17,2	22,7	28,8
Avena	9	21.057	18.321	18.002	9	17.386	11.929	15.944	14,9	17,0	45,7	9,0
Centeno	9	140	118	231	9	60	60	115	18,6	-39,4	0,0	-47,8
Triticale	9	94	136	230	9	100	135	148	-30,9	-59,1	-25,9	-32,4
Arroz		0	0	0		0	0	0	0,0	0,0	0,0	0,0
Maíz	7	4.581	4.198	4.802	10	32.044	30.226	33.421	9,1	-4,6	6,0	-4,1
Sorgo	7	13	14	20	10	64	98	115	-7,1	-35,0	-34,7	-44,3
LEGUMINOSAS GRANO												
Judías secas	8	150	150	239	8	225	255	356	0,0	-37,2	-11,8	-36,8
Garbanzos	8	6.160	8.178	8.395	8	2.219	1.653	1.507	-24,7	-26,6	34,2	47,2
Lentejas	8	74	102	138	8	17	20	32	-27,5	-46,4	-15,0	-46,9
Habas secas	8	422	192	168	8	225	185	187	119,8	151,2	21,6	20,3
Guisantes secos	8	1674	815	153	8	76	164	30	105,4	994,1	-53,7	153,3
Veza	8	2.076	2.479	5.139	8	413	452	1.640	-16,3	-59,6	-8,6	-74,8
Yeros	6	1.436	1.647	2.645	8	9	339	606	-12,8	-45,7	-97,3	-98,5
Altramuz dulce		0	0	0		0	0	0				
TUBÉRCULOS CONS. HUMANO												
Patata total	7	2.335	2351	3991	10	61.810	62.263	94.250	-0,7	-41,5	-0,7	-34,4
Patata extratemprana	4	160	176	520	4	4.560	4.013	12.508	-9,1	-69,2	13,6	-63,5
Patata temprana	6	600	300	976	6	12.000	6.000	21.803	100,0	-38,5	100,0	-45,0
Patata media estación	9	1.175	1.475	1.769	9	35.250	44.250	46.245	-20,3	-33,6	-20,3	-23,8
Patata tardía	7	400	400	726	10	10.000	8.000	13.694	0,0	-44,9	25,0	-27,0
CULTIV. INDUSTRIALES HERB.												
Remolacha azuc. (rec. verano)		0	0	0		0	0	0	0,0	0,0	0,0	0,0
Algodón (bruto)		0	0	0		0	0	0	0,0	0,0	0,0	0,0
Girasol	7	6.765	10.150	11.536	10	3.396	3.540	4.704	-33,3	-41,4	-4,1	-27,8
Soja		0	0	3		0	0	1				
Cártamo		0	0	0		0	0	0	0,0	0,0	0,0	0,0
Colza	9	40	42	126	9	8	9	126	-4,8	-68,3	-11,1	-93,7
Tabaco	8	1.400	1.402	1.486	10	4.200	4.200	4.375	-0,1	-5,8	0,0	-4,0
CULTIVOS FORRAJEROS												
Maíz forrajero	8	1.300	1.300	1.300	8	78.000	78.000	69.128	0,0	0,0	0,0	12,8
Alfalfa	8	2.360	3.260	3.250	8	165.200	199.838	187.525	-27,6	-27,4	-17,3	-11,9
Veza para forraje	8	500	1.224	2.438	8	2.100	4.896	34.588	-59,2	-79,5	-57,1	-93,9
HORTALIZAS												
Col total	10	355	355	309			9.159	8.483	0,0	14,9		
Espárragos	7	3.500	3.750	2.925	7	16.000	17.625	11.363	-6,7	19,7	-9,2	40,8
Lechuga			4.161	2.328			132.736	78.985				
Sandía	9	350	250	375	9	15.000	15.952	13.690	40,0	-6,7	-6,0	9,6
Melón	9	300	260	625	9	15.000	8.022	23.988	15,4	-52,0	87,0	-37,5
Calabacín total	8	200	210	123	8	11.896	9.129	4.851	-4,8	62,6	30,3	145,2
Calabacín protegido	4	60	60	50	6	7.696	3.414	2.350	0,0	20,0	125,4	227,5
Calabacín aire libre	8	140	150	73	8	4.200	5.715	2.501	-6,7	91,8	-26,5	67,9
Pepino total	8	1.555	1.650	736	8	158.400	152.880	62.522	-5,8	111,3	3,6	153,4
Pepino protegido	1	1.500	1.500	666	4	156.750	147.900	60.115	0,0	125,2	6,0	160,8
Pepino aire libre	8	55	150	70	8	1.650	4.980	2.407	-63,3	-21,4	-66,9	-31,4
Berenjena total	8	119	115	155	8	5.075	4.455	6.037	3,5	-23,2	13,9	-15,9
Berenjena aire libre	8	49	55	95	8	1.715	1.755	3.139	-10,9	-48,4	-2,3	-45,4
Berenjena protegida	1	70	60	60	4	3.360	2.700	2.898	16,7	16,7	24,4	15,9
Tomate total	10	1.300	2.113	1.465	10	108.000	164.442	119.298	-38,5	-11,3	-34,3	-9,5
Tomate enero-mayo	5	200	870	424	5	20.000	69.165	42.945	-77,0	-52,8	-71,1	-53,4
Tomate jun-sept.(incluye t.conserva)	9	1.000	770	863	9	80.000	57.673	59.820	29,9	15,9	38,7	33,7
Tomate octubre-diciembre	9	100	473	178	10	8.000	37.604	16.533	-78,9	-43,8	-78,7	-51,6
Tomate conserva		0	0	0		0	0	0	0,0	0,0	0,0	0,0
Pimiento	5	590	820	733	6	35.400	35.111	22.536	-28,0	-19,5	0,8	57,1
Fresa y Fresón	8	20	13	24	8	400	178	323	53,8	-16,7	124,7	23,8
Alcachofa	6	500	1.100	408	6	6.500	17.270	5.755	-54,5	22,5	-62,4	12,9
Coliflor	5	500	710	375	5	10.000	17.253	7.754	-29,6	33,3	-42,0	29,0
Ajo	8	1.800	1.874	2.036	8	14.000	22.301	20.881	-3,9	-11,6	-37,2	-33,0
Cebolla total	10	1.466	556	1.200	10	72.640	27.022	57.951	163,7	22,2	168,8	25,3
Cebolla babosa	8	100	42	100	8	5.000	2.041	5.000	138,1	0,0	145,0	0,0
Cebolla grano y medio grano	10	1.300	428	900	10	65.000	20.801	45.193	203,7	44,4	212,5	43,8
Otras cebollas	8	66	86	200	8	2.640	4.180	7.758	-23,3	-67,0	-36,8	-66,0
Zanahoria	1	25	25	29	6	700	1.125	1.006	0,0	-13,8	-37,8	-30,4

BOLETÍN BIMESTRAL DE INFORMACIÓN AGRARIA

<i>Granada.</i>	Superficies (H.s)				Producciones (Tm)				% VARIACIÓN			
				Media				Media	Superficie		Producción	
OCTUBRE 2.003	(*)	2003	2002	98-01	(*)	2.003	2.002	98-01	% 02	%98-01	%02	%98-01
CULTIVOS												
HORTALIZAS												
Judías verdes	5	2.066	2.785	2.500	5	41.320	45.896	42.798	-25,8	-17,4	-10,0	-3,5
Guisantes verdes	6	80	100	171	6	160	1.536	2.554	-20,0	-53,2	-89,6	-93,7
Habas verdes	6	700	516	1.025	6	8.400	5.882	8.430	35,7	-31,7	42,8	-0,4
FLORES Y PLANTAS ORNAM.												
Flor cortada (miles de unidades)	3	25	69	61	7	30.000	87.360	88.248	-63,8	-59,0	-65,7	-66,0
Plantas Ornamen (miles unidades)	3	20	26	23	4	600	1.200	25.000	-23,1	-13,0	-50,0	-97,6
CÍTRICOS												
Naranja dulce			583	604	10	13.848	9.609	11.871			44,1	16,7
Mandarino			10	25	10	150	150	337			0,0	-55,5
Limonero			91	91	10	1.343	1.069	1.673			25,6	-19,7
FRUTALES NO CÍTRICOS												
Manzano			121	231	8	3.600	3.241	6.291			11,1	-42,8
Peral			450	445	8	12.200	14.475	11.964			-15,7	2,0
Níspero			785	684	6	9.342	9.862	8.300			-5,3	12,6
Albaricoquero			10	10	6	550	390	386			41,0	42,5
Cerezo y guindo			1.500	1.705	7	4.000	6.113	3.617			-34,6	10,6
Melocotón total			1.520	1.495	10	16.500	20.636	10.181			-20,0	62,1
Melocotón			1.430	1.450	8	15.000	18.638	9.578			-19,5	56,6
Nectarina			90	45	8	1.500	1.998	603			-24,9	148,8
Ciruelo			100	120	6	1.200	2.115	989			-43,3	21,3
Chirimoyo			2.925	2.681			25.373	29.769				
Aguacate			2.560	2.515			25.673	24.180				
Almendro			72.500	72.500	10	8.395	16.950	10.910			-50,5	-23,1
OLIVAR												
Olivar aceituna mesa			500	500	10	500	1.628	1.440			-69,3	-65,3
Olivar aceituna almazara			173.697	172.224	10	512.183	321.683	305.376			59,2	67,7
Aceite de oliva					10	109.048	77.233	67.964			41,2	60,4
VIÑEDO												
Viñedo uva mesa			125	138	10	300	3.060	896			-90,2	-66,5
Viñedo uva vinificación			5.213	5.207	10	4.000	16.900	5.847			-76,3	-31,6
Vino + mosto (prod. en Hl.)					10	29.000	131.820	47.041			-78,0	-38,4
CULTIVOS INDUST. LEÑOSOS												
Alcaparra	4	80	200	90	4	20	300	328	-60,0	-11,1	-93,3	-93,9

CUADRO Nº 1 (BIS)
AVANCE DE SUPERFICIES Y PRODUCCIONES. HUELVA

Huelva.	Superficies (Has)				Producciones (Tm)				% VARIACIÓN			
				Media				Media	Superficie		Producción	
OCTUBRE 2.003												
CULTIVOS	(*)	2003	2002	98-01	(*)	2.003	2.002	98-01	% 02	%98-01	% 02	%98-01
CEREALES												
Trigo total	9	20.261	20.804	24.792	9	52.199	66.629	51.177	-2,6	-18,3	-21,7	2,0
Trigo blando	9	2.579	3.053	7.166	9	7.994	11.601	16.202	-15,5	-64,0	-31,1	-50,7
Trigo duro	9	17.682	17.751	17.626	9	44.205	55.028	34.975	-0,4	0,3	-19,7	26,4
Cebada total	9	1.685	2.250	1.828	8	3.239	5.000	2.897	-25,1	-7,8	-35,2	11,8
Cebada 2 carreras	9	497	500	419	9	1.208	1.500	778	-0,6	18,6	-19,5	55,3
Cebada 6 carreras	9	1.188	1.750	1.409	9	2.031	3.500	2.119	-32,1	-15,7	-42,0	-4,2
Avena	9	1.971	3.391	3.931	9	3.193	6.782	4.516	-41,9	-49,9	-52,9	-29,3
Centeno	9	2	24	18	9	2	23	14	-91,7	-88,9	-93,0	-88,6
Triticale	9	7.631	7.550	9.187	9	21.890	24.160	19.336	1,1	-16,9	-9,4	13,2
Arroz		0	0	0		0	0	0	0,0	0,0	0,0	0,0
Maíz	9	505	675	764	9	4.300	5.850	5.617	-25,2	-33,9	-26,5	-23,4
Sorgo	6	0,13	5	17	10	2	10	51	-94,0	-98,2	-85,0	-97,1
LEGUMINOSAS GRANO												
Judías secas	8	5	5	1	8	4	45	1	0,0	400,0	-91,1	300,0
Garbanzos	8	163	300	456	8	163	300	334	-45,7	-64,3	-45,7	-51,2
Lentejas		0	0	0		0	0	0	0,0	0,0	0,0	0,0
Habas secas	8	410	210	117	8	490	672	85	95,2	250,4	-27,1	476,5
Guisantes secos	8	402	330	77	8	603	280	58	21,8	422,1	115,4	939,7
Veza	8	85	100	1.887	8	51	50	596	-15,0	-95,5	2,0	-91,4
Yeros		0	0	0		0	0	0	0,0	0,0	0,0	0,0
Altramuz dulce	8	298	701	1.922	8	298	631	1.576	-57,5	-84,5	-52,8	-81,1
TUBÉRCULOS CONS. HUMANO												
Patata total	4	910	1.035	1.180	10	10.085	19.525	13.618	-12,1	-22,9	-48,3	-25,9
Patata extratemprana	4	33	35	42	4	320	525	419	-5,7	-21,4	-39,0	-23,6
Patata temprana	6	372	400	516	6	4.640	10.000	6.283	-7,0	-27,9	-53,6	-26,1
Patata media estación	9	350	350	358	9	3.550	5.250	4.279	0,0	-2,2	-32,4	-17,0
Patata tardía	9	155	250	264	10	1.575	3.750	2.637	-38,0	-41,3	-58,0	-40,3
CULTIV. INDUSTRIALES HERB.												
Remolacha azuc. (rec. verano)	9	556	650	791	9	25.780	37.750	32.233	-14,5	-29,7	-31,7	-20,0
Algodón (bruto)	10	1.205	1.110	987	10	3.856	4.227	4.017	8,6	22,1	-8,8	-4,0
Girasol	10	18.532	17.100	22.386	10	19.669	20.800	24.885	8,4	-17,2	-5,4	-21,0
Soja		0	45	278		0	67	419				
Cártamo		0	0	0		0	0	0	0,0	0,0	0,0	0,0
Colza	9	8	5	1.315	9	12	8	1.763	60,0	-99,4	50,0	-99,3
Tabaco		0	0	0		0	0	0	0,0	0,0	0,0	0,0
CULTIVOS FORRAJEROS												
Maíz forrajero	8	250	225	271	8	4.500	4.800	5.364	11,1	-7,7	-6,3	-16,1
Alfalfa	8	280	350	409	8	9.800	12.500	12.118	-20,0	-31,5	-21,6	-19,1
Veza para forraje	8	800	850	1.220	8	7.500	8.500	11.379	-5,9	-34,4	-11,8	-34,1
HORTALIZAS												
Col total	10	64	70	59			1.366	996	-8,6	8,5		
Espárragos	7	49	50	82	7	210	215	345	-2,0	-40,2	-2,3	-39,1
Lechuga			78	91			1.712	1.819				
Sandía	9	400	450	572	9	7.550	10.000	10.430	-11,1	-30,1	-24,5	-27,6
Melón	9	385	450	554	9	7.250	9.000	9.558	-14,4	-30,5	-19,4	-24,1
Calabacín total	8	21	21	43	8	410	450	847	0,0	-51,2	-8,9	-51,6
Calabacín protegido	1	1	1	3	6	70	70	107	0,0	-66,7	0,0	-34,6
Calabacín aire libre	8	20	20	40	8	340	380	740	0,0	-50,0	-10,5	-54,1
Pepino total	8	21	21	30	8	465	570	804	0,0	-30,0	-18,4	-42,2
Pepino protegido	1	1	1	2	4	65	70	111	0,0	-50,0	-7,1	-41,4
Pepino aire libre	8	20	20	28	8	400	500	693	0,0	-28,6	-20,0	-42,3
Berenjena total	8	11	11	19	8	303	360	605	0,0	-42,1	-15,8	-49,9
Berenjena aire libre	8	10	10	18	8	250	300	551	0,0	-44,4	-16,7	-54,6
Berenjena protegida	1	1	1	1	4	53	60	54	0,0	0,0	-11,7	-1,9
Tomate total	10	423	422	469	10	12.565	12.700	11.472	0,2	-9,8	-1,1	9,5
Tomate enero-mayo	5	25	10	11	5	1.800	500	675	150,0	127,3	260,0	166,7
Tomate jun-sept.(incluye t.conserva)	9	375	400	441	9	9.500	11.200	9.903	-6,3	-15,0	-15,2	-4,1
Tomate octubre-diciembre	10	23	12	17	10	1.265	1.000	894	91,7	35,3	26,5	41,5
Tomate conserva		0	0	0		0	0	0	0,0	0,0	0,0	0,0
Pimiento	5	150	150	169	6	4.200	4.400	4.803	0,0	-11,2	-4,5	-12,6
Fresa y Fresón	8	7.120	6.700	7.905	8	236.997	300.328	301.726	6,3	-9,9	-21,1	-21,5
Alcachofa	6	20	20	22	6	125	130	137	0,0	-9,1	-3,8	-8,8
Coliflor	5	50	55	60	5	860	1.200	847	-9,1	-16,7	-28,3	1,5
Ajo	8	155	150	171	8	540	565	575	3,3	-9,4	-4,4	-6,1
Cebolla total	10	126	135	136	10	2.520	3.000	2.744	-6,7	-7,4	-16,0	-8,2
Cebolla babosa	8	50	50	46	8	1.150	1.400	981	0,0	8,7	-17,9	17,2
Cebolla grano y medio grano	10	36	40	37	10	720	800	717	-10,0	-2,7	-10,0	0,4
Otras cebollas	8	40	45	53	8	650	800	1.046	-11,1	-24,5	-18,8	-37,9
Zanahoria	4	15	12	15	6	240	240	315	25,0	0,0	0,0	-23,8

BOLETÍN BIMESTRAL DE INFORMACIÓN AGRARIA

Huelva.	Superficies (Ha)				Producciones (Tm)				% VARIACIÓN			
				Media				Media	Superficie		Producción	
OCTUBRE 2.003	(*)	2003	2002	98-01	(*)	2.003	2.002	98-01	% 02	%98-01	% 02	%98-01
CULTIVOS												
HORTALIZAS												
Judías verdes	5	35	40	67	5	223	200	493	-12,5	-47,8	11,5	-54,8
Guisantes verdes	6	40	45	64	6	220	260	309	-11,1	-37,5	-15,4	-28,8
Habas verdes	6	100	100	199	6	600	600	1.072	0,0	-49,7	0,0	-44,0
FLORES Y PLANTAS ORNAM.												
Flor cortada (miles de unidades)	3	3	3	15	7	3.000	2.998	11.751	0,0	-80,0	0,1	-74,5
Plantas Ornamentales (miles unidades)	3	27	27	29	4	3.150	3.240	3.335	0,0	-6,9	-2,8	-5,5
CÍTRICOS												
Naranja dulce			8.921	8.928	10	229.086	200.000	143.176			14,5	60,0
Mandarino			3.677	2.928	10	80.383	60.000	31.050			34,0	158,9
Limonero			17	24	10	140	298	367			-53,0	-61,9
FRUTALES NO CÍTRICOS												
Manzano			115	184	8	1.040	750	1.742			38,7	-40,3
Peral			65	67	8	550	600	771			-8,3	-28,7
Níspero			9	9	6	24	20	27			20,0	-11,1
Albaricoquero			22	25	6	145	140	149			3,6	-2,7
Cerezo y guindo			3	1	7	20	15	15			33,3	33,3
Melocotón total			1.723	1.662	6	13.186	15.500	11.906			-14,9	10,8
Melocotón			1.184	1.242	6	9.267	11.500	9.022			-19,4	2,7
Nectarina			539	420	6	3.919	4.000	2.884			-2,0	35,9
Ciruelo			477	380	6	3.100	5.200	2.121			-40,4	46,2
Chirimoyo			1	0			0	1				
Aguacate			109	137			500	486				
Almendro			1.957	2.934	6	900	1.000	1.049			-10,0	-14,2
OLIVAR												
Olivar aceituna mesa			5.297	5.444	8	5.500	5.750	5.147			-4,3	6,9
Olivar aceituna almazara			23.391	23.486	9	15.500	17.000	13.995			-8,8	10,8
Aceite de oliva					9	3.100	3.200	2.920			-3,1	6,2
VIÑEDO												
Viñedo uva mesa			695	647	8	3.600	3.900	3.348			-7,7	7,5
Viñedo uva vinificación			6.954	6.888	10	61.000	42.000	51.501			45,2	18,4
Vino + mosto (prod. en Hl.)					10	430.000	292.400	333.834			47,1	28,8
CULTIVOS INDUST. LEÑOSOS												
Alcaparra	4	0	0	0	4	0	0	0	0,0	0,0	0,0	0,0

CUADRO N° 1 (BIS)
AVANCE DE SUPERFICIES Y PRODUCCIONES. JAEN

Jaén.	Superficies (Has)				Producciones (Tm)				% VARIACIÓN			
				Media				Media	Superficie		Producción	
OCTUBRE 2.003												
CULTIVOS	(*)	2003	2002	98-01	(*)	2.003	2.002	98-01	% 02	%98-01	% 02	%98-01
CEREALES												
Trigo total	9	23.670	22.343	21.260	9	66.773	65.193	42.698	5,9	11,3	2,4	56,4
Trigo blando	9	1.420	1.504	2.832	9	4.473	4.460	6.038	-5,6	-49,9	0,3	-25,9
Trigo duro	9	22.250	20.839	18.428	9	62.300	60.733	36.660	6,8	20,7	2,6	69,9
Cebada total	9	5.257	5.680	14.245	9	13.115	11.217	23.016	-7,4	-63,1	16,9	-43,0
Cebada 2 carreras	9	3.786	4.117	9.487	9	9.580	8.177	16.062	-8,0	-60,1	17,2	-40,4
Cebada 6 carreras	9	1.471	1.563	4.758	9	3.535	3.040	6.954	-5,9	-69,1	16,3	-49,2
Avena	9	2.460	2.193	3.653	9	4.182	3.605	3.799	12,2	-32,7	16,0	10,1
Centeno		0	3	407		0	3	278	-99,7	-100,0	-99,7	-100,0
Triticale		0	0	94		0	0	84	0,0	-100,0		-100,0
Arroz		0	0	0		0	0	0	0,0	0,0	0,0	0,0
Maíz	4	1.700	1.679	1.639	9	13.512	17.948	11.122	1,3	3,7	-24,7	21,5
Sorgo	6	6	0	4	10	33	0	23	59.900,0	50,0		43,5
LEGUMINOSAS GRANO												
Judías secas	8	40	37	115	8	47	44	134	8,1	-65,2	6,8	-64,9
Garbanzos	8	1.227	2.060	2.576	8	761	1.395	1.682	-40,4	-52,4	-45,4	-54,8
Lentejas	8	34	0	111	8	17	0	92		-69,4		-81,5
Habas secas	8	823	357	485	8	905	389	525	130,5	69,7	132,6	72,4
Guisantes secos	8	20	20	64	8	22	24	49	0,0	-68,8	-8,3	-55,1
Veza	8	887	1.213	1.326	8	415	810	1.214	-26,9	-33,1	-48,8	-65,8
Yeros	8	54	78	223	8	23	63	180	-30,8	-75,8	-63,5	-87,2
Altramuz dulce		0	0	1		0	0	1	0,0	-99,0	0,0	-99,0
TUBÉRCULOS CONS. HUMANO												
Patata total	10	1.231	1.001	2.418	10	23.087	19.931	43.214	23,0	-49,1	15,8	-46,6
Patata extratemprana		0	0	0		0	0	0	0,0	0,0	0,0	0,0
Patata temprana	6	410	150	1.005	6	6.765	2.700	14.194	173,3	-59,2	150,6	-52,3
Patata media estación	9	702	732	1.165	9	14.180	15.030	24.428	-4,1	-39,7	-5,7	-42,0
Patata tardía	7	119	119	248	10	2.142	2.201	4.592	0,0	-52,0	-2,7	-53,4
CULTIV. INDUSTRIALES HERB.												
Remolacha azuc. (rec. verano)	6	751	974	837	8	44.903	59.366	42.807	-22,9	-10,3	-24,4	4,9
Algodón (bruto)	8	7.088	6.183	6.469	10	26.935	21.229	21.312	14,6	9,6	26,9	26,4
Girasol	6	3.473	4.203	5.718	10	3.040	4.295	7.116	-17,4	-39,3	-29,2	-57,3
Soja		0	0	37		0	0	86	0,0	-100,0	0,0	-100,0
Cártamo	6	0	0	28		0	0	61	0,0	-100,0	0,0	-100,0
Colza		0	0	79		0	0	98	0,0	-100,0	0,0	-100,0
Tabaco	6	0	0	0		0	0	0	0,0	0,0	0,0	0,0
CULTIVOS FORRAJEROS												
Maíz forrajero	8	100	109	353	8	4.000	5.450	9.776	-8,3	-71,7	-26,6	-59,1
Alfalfa	8	600	613	1.363	8	39.600	38.312	84.703	-2,1	-56,0	3,4	-53,2
Veza para forraje	8	90	90	1.064	5	1.080	983	12.880	0,0	-91,5	9,9	-91,6
HORTALIZAS												
Col total	10	40	34	39			745	605	17,6	2,6		
Espárragos	7	1.051	1.051	936	7	5.631	5.997	5.318	0,0	12,3	-6,1	5,9
Lechuga			126	287			2.646	5.270				
Sandía	9	180	182	313	9	1.900	1.638	2.536	-1,1	-42,5	16,0	-25,1
Melón	9	290	291	436	9	2.639	2.619	3.589	-0,3	-33,5	0,8	-26,5
Calabacín total	8	60	67	63	8	1.140	1.394	1.200	-10,4	-4,7	-18,2	-5,0
Calabacín protegido		0	0	0		0	0	0	0,0	0,0	0,0	0,0
Calabacín aire libre	8	60	67	62	8	1.140	1.394	1.200	-10,4	-3,2	-18,2	-5,0
Pepino total	8	135	150	154	8	1.140	2.500	2.626	-10,0	-12,3	-54,4	-56,6
Pepino protegido		0	0	0		0	0	0	0,0	0,0	0,0	0,0
Pepino aire libre	8	135	150	154	8	1.140	2.500	2.626	-10,0	-12,3	-54,4	-56,6
Berenjena total	8	200	225	212	8	3.200	3.300	3.138	-11,1	-5,7	-3,0	2,0
Berenjena aire libre	8	200	225	212	8	3.200	3.300	3.138	-11,1	-5,7	-3,0	2,0
Berenjena protegida		0	0	0		0	0	0	0,0	0,0	0,0	0,0
Tomate total	10	430	431	565	10	12.470	12.772	12.422	-0,2	-23,9	-2,4	0,4
Tomate enero-mayo		0	0	0		0	0	0	0,0	0,0	0,0	0,0
Tomate jun-sept.(incluye t.conserva)	9	430	431	565	9	12.470	12.772	12.422	-0,2	-23,9	-2,4	0,4
Tomate octubre-diciembre		0	0	0		0	0	0	0,0	0,0	0,0	0,0
Tomate conserva		0	0	0		0	0	0	0,0	0,0	0,0	0,0
Pimiento	5	320	325	362	6	6.400	4.896	4.829	-1,5	-11,6	30,7	32,5
Fresa y Fresón	8	5	5	29	8	24	30	131	0,0	-82,8	-20,0	-81,7
Alcachofa	6	150	150	59	6	1.200	1.242	511	0,0	154,2	-3,4	134,8
Coliflor	5	90	91	70	5	1.506	1.592	1.188	-1,1	28,6	-5,4	26,8
Ajo	8	300	307	487	8	2.525	2.697	4.286	-2,3	-38,4	-6,4	-41,1
Cebolla total	10	315	268	375	10	12.904	7.792	10.064	17,5	-16,0	65,6	28,2
Cebolla babosa	10	117	38	39	10	4.212	1.091	986	207,9	200,0	286,1	327,2
Cebolla grano y medio grano	10	151	209	304	10	7.550	6.078	8.274	-27,8	-50,3	24,2	-8,8
Otras cebollas	8	47	21	32	8	1.142	623	804	123,8	46,9	83,3	42,0
Zanahoria	1	31	25	29	6	500	498	561	24,0	6,9	0,4	-10,9

BOLETÍN BIMESTRAL DE INFORMACIÓN AGRARIA

Jaén.	Superficies (Has)				Producciones (Tm)				% VARIACIÓN			
				Media				Media	Superficie		Producción	
OCTUBRE 2.003	(*)	2003	2002	98-01	(*)	2.003	2.002	98-01	% 02	%98-01	% 02	%98-01
CULTIVOS												
HORTALIZAS												
Judías verdes	5	150	148	244	5	1.500	1.480	2.500	1,4	-38,5	1,4	-40,0
Guisantes verdes	6	2	2	32	6	13	13	209	0,0	-93,8	0,0	-93,8
Habas verdes	6	280	281	445	6	3.416	2.082	2.690	-0,4	-37,1	64,1	27,0
FLORES Y PLANTAS ORNAM.												
Flor cortada (miles de unidades)	3	10	22	69	7	6.350	11.940	40.898	-54,5	-85,5	-46,8	-84,5
Plantas Ornamen (miles unidades)	3	100	100	22	4	5.000	60.000	7.413	0,0	354,5	-91,7	-32,6
CÍTRICOS												
Naranja dulce			1	1	10	10	8	10			25,0	0,0
Mandarino			0	0	10	2	0	1			19.900,0	100,0
Limonero			0	0	10	15	0	3				400,0
FRUTALES NO CÍTRICOS												
Manzano			27	48	8	500	617	828			-19,0	-39,6
Peral			35	36	8	577	534	528			8,1	9,3
Níspero			1	1		0	14	24			-99,9	-100,0
Albaricoquero			24	25	6	260	240	286			8,3	-9,1
Cerezo y guindo			1.510	1.702	7	4.200	5.207	3.815			-19,3	10,1
Melocotón total			89	100	6	880	926	973			-5,0	-9,6
Melocotón			89	105	6	880	926	973			-5,0	-9,6
Nectarina			0	0		0	0	0			0,0	0,0
Ciruelo			380	384	6	4.400	3.000	4.610			46,7	-4,6
Chirimoyo			0	0			0	0				
Aguacate			0	0			0	0				
Almendro			5.367	5.848	6	3.000	4.052	4.018			-26,0	-25,3
OLIVAR												
Olivar aceituna mesa			1.368	1.261	8	5.500	3.967	4.645			38,6	18,4
Olivar aceituna almazara			586.667	574.382	10	2.926.511	1.626.827	1.863.253			79,9	57,1
Aceite de oliva					10	643.832	373.009	415.983			72,6	54,8
VIÑEDO												
Viñedo uva mesa			27	41	8	138	137	108			0,7	27,8
Viñedo uva vinificación			711	721	10	2.375	2.704	1.442			-12,2	64,7
Vino + mosto (prod. en Hl.)					10	17.338	21.091	14.550			-17,8	19,2
CULTIVOS INDUST. LEÑOSOS												
Alcaparra	4	87	91	159	4	61	19	119	-4,4	-45,3	221,1	-48,7

CUADRO Nº 1 (BIS)
AVANCE DE SUPERFICIES Y PRODUCCIONES. MALAGA

<i>Málaga.</i>	Superficies (Has)				Producciones (Tm)				% VARIACIÓN			
				Media				Media	Superficie		Producción	
OCTUBRE 2.003	(*)	2003	2002	98-01	(*)	2.003	2.002	98-01	% 02	% 98-01	% 02	% 98-01
CULTIVOS												
CEREALES												
Trigo total	9	38.245	36.550	36.072	9	99.689	73.100	80.579	4,6	6,0	36,4	23,7
Trigo blando	9	2.480	1.900	3.169	9	6.700	3.800	5.520	30,5	-21,7	76,3	21,4
Trigo duro	9	35.765	34.650	32.903	9	92.989	69.300	75.059	3,2	8,7	34,2	23,9
Cebada total	9	5.335	4.400	5.693	9	16.300	11.000	13.027	21,3	-6,3	48,2	25,1
Cebada 2 carreras	9	4.100	3.200	4.488	9	12.300	9.000	11.283	28,1	-8,6	36,7	9,0
Cebada 6 carreras	9	1.235	1.200	1.205	9	4.000	2.000	1.744	2,9	2,5	100,0	129,4
Avena	9	4.514	3.000	4.617	9	12.640	9.000	9.253	50,5	-2,2	40,4	36,6
Centeno		0	0	0		0	0	0	0,0	0,0	0,0	0,0
Triticale	9	469	400	1.192	9	1.300	600	1.993	17,3	-60,7	116,7	-34,8
Arroz		0	0	0		0	0	0	0,0	0,0	0,0	0,0
Maíz	6	587	725	637	9	3.900	3.900	4.132	-19,0	-7,8	0,0	-5,6
Sorgo		0	0	27		0	0	191	0,0	-100,0		-100,0
LEGUMINOSAS GRANO												
Judías secas		0	40	43		0	35	45	-100,0	-100,0	-100,0	-100,0
Garbanzos	8	4.074	5.600	4.813	8	2.800	3.450	2.465	-27,3	-15,4	-18,8	13,6
Lentejas	8	3	12	8	8	2	7	6	-75,0	-62,5	-74,3	-70,0
Habas secas	8	5.448	5.700	2.503	8	9.200	4.800	1.807	-4,4	117,7	91,7	409,1
Guisantes secos	8	1.395	900	514	8	900	515	342	55,0	171,4	74,8	163,2
Veza	8	1.029	680	2.222	8	870	450	1.144	51,3	-53,7	93,3	-24,0
Yeros	8	31	10	75	8	22	7	40	210,0	-58,7	214,3	-45,0
Altramuz dulce		0	0	10		0	0	5	0,0	-99,9	0,0	-99,8
TUBÉRCULOS CONS. HUMANO												
Patata total	9	2.946	3.594	3.577	10	78.000	99.300	79.448	-18,0	-17,6	-21,5	-1,8
Patata extratemprana	4	612	1.000	705	4	18.500	22.000	12.300	-38,8	-13,2	-15,9	50,4
Patata temprana	6	1.284	944	1.290	6	33.500	27.800	23.848	36,0	-0,5	20,5	40,5
Patata media estación	9	700	1.000	944	9	17.000	30.000	25.118	-30,0	-25,8	-43,3	-32,3
Patata tardía	9	350	650	638	10	9.000	19.500	18.182	-46,2	-45,1	-53,8	-50,5
CULTIV. INDUSTRIALES HERB.												
Remolacha azuc. (rec. verano)	9	39	52	71	9	1.500	1.850	2.212	-25,0	-45,1	-18,9	-32,2
Algodón (bruto)	8	47	47	104	9	171	179	462	0,0	-54,8	-4,5	-63,0
Girasol	6	10.600	12.150	14.544	10	11.313	13.000	11.660	-12,8	-27,1	-13,0	-3,0
Soja		0	0	0		0	0	0				
Cártamo		0	0	0		0	0	0	0,0	0,0	0,0	0,0
Colza	7	55	37	285	7	93	60	288	48,6	-80,7	55,0	-67,7
Tabaco		0	0	0		0	0	0	0,0	0,0	0,0	0,0
CULTIVOS FORRAJEROS												
Maíz forrajero	8	400	400	338	8	12.000	12.000	12.583	0,0	18,3	0,0	-4,6
Alfalfa	8	265	100	259	8	16.000	6.000	14.968	165,0	2,3	166,7	6,9
Veza para forraje	8	2.500	2.500	3.376	8	12.500	12.500	15.584	0,0	-25,9	0,0	-19,8
HORTALIZAS												
Col total	10	300	214	271			13.680	10.840	40,2	10,7		
Espárragos	7	300	300	289	7	1.400	1.200	1.361	0,0	3,8	16,7	2,9
Lechuga			950	832			28.000	25.197				
Sandía	9	170	500	443	9	6.400	13.000	12.576	-66,0	-61,6	-50,8	-49,1
Melón	9	1.050	1.400	1.292	9	19.000	25.000	37.737	-25,0	-18,7	-24,0	-49,7
Calabacín total	8	100	75	242	8	2.000	2.000	12.337	33,3	-58,7	0,0	-83,8
Calabacín protegido	4	50	25	23	6	500	500	1.269	100,0	117,4	0,0	-60,6
Calabacín aire libre	8	50	50	219	8	1.500	1.500	11.068	0,0	-77,2	0,0	-86,4
Pepino total	8	250	250	475	8	12.700	12.700	22.564	0,0	-47,4	0,0	-43,7
Pepino protegido	4	100	100	122	4	9.000	9.000	11.193	0,0	-18,0	0,0	-19,6
Pepino aire libre	8	150	150	353	8	3.700	3.700	11.371	0,0	-57,5	0,0	-67,5
Berenjena total	8	275	275	402	8	11.800	11.800	14.788	0,0	-31,6	0,0	-20,2
Berenjena aire libre	8	150	150	277	8	4.300	4.300	8.610	0,0	-45,8	0,0	-50,1
Berenjena protegida	4	125	125	103	4	7.500	7.500	6.178	0,0	21,4	0,0	21,4
Tomate total	10	2.300	2.300	2.293	10	134.000	138.000	141.159	0,0	0,3	-2,9	-5,1
Tomate enero-mayo	6	900	900	720	6	60.000	60.000	54.308	0,0	25,0	0,0	10,5
Tomate jun-sept.(incluye t.conserva)	9	1.000	1.000	1.214	9	50.000	50.000	59.275	0,0	-17,6	0,0	-15,6
Tomate octubre-diciembre	10	400	400	359	10	24.000	28.000	27.576	0,0	11,4	-14,3	-13,0
Tomate conserva		0	0	0		0	0	0	0,0	0,0	0,0	0,0
Pimiento	6	800	800	707	6	26.000	26.000	21.846	0,0	13,2	0,0	19,0
Fresa y Fresón		0	0	1		0	0	25	0,0	-99,0	0,0	-100,0
Alcachofa	6	600	500	784	6	5.000	3.000	8.158	20,0	-23,5	66,7	-38,7
Coliflor	6	200	200	184	6	6.000	5.000	5.528	0,0	8,7	20,0	8,5
Ajo	8	1.000	1.000	764	8	6.000	6.000	5.549	0,0	30,9	0,0	8,1
Cebolla total	10	900	1.300	925	10	42.000	39.000	28.766	-30,8	-2,7	7,7	46,0
Cebolla babosa	4	300	300	251	4	9.000	9.000	5.838	0,0	19,5	0,0	54,2
Cebolla grano y medio grano	10	600	1.000	668	10	33.000	30.000	22.906	-40,0	-10,2	10,0	44,1
Otras cebollas	4	0	0	6		0	0	22	0,0	-99,8	0,0	-100,0
Zanahoria	4	100	75	69	6	2.500	2.000	1.682	33,3	44,9	25,0	48,6

BOLETÍN BIMESTRAL DE INFORMACIÓN AGRARIA

<i>Málaga.</i>	Superficies (Has)				Producciones (Tm)				% VARIACIÓN			
				Media				Media	Superficie		Producción	
OCTUBRE 2.003	(*)	2003	2002	98-01	(*)	2.003	2.002	98-01	% 02	% 98-01	% 02	% 98-01
CULTIVOS												
HORTALIZAS												
Judías verdes	6	2.100	2.100	1.768	6	27.000	27.000	21.163	0,0	18,8	0,0	27,6
Guisantes verdes	6	150	150	174	6	1.500	1.500	1.249	0,0	-13,8	0,0	20,1
Habas verdes	6	250	250	509	6	1.700	1.700	3.155	0,0	-50,9	0,0	-46,1
FLORES Y PLANTAS ORNAM.												
Flor cortada (miles de unidades)	6	25	25	29	7	13.000	13.300	18.640	0,0	-13,8	-2,3	-30,3
Plantas Ornamentales (miles unidades)	4	100	100	178	4	12000	12.000	22.591	0,0	-43,8	0,0	-46,9
CÍTRICOS												
Naranja dulce			6.057	5.178	10	110.000	108.000	85.535			1,9	28,6
Mandarino			1.068	1.640	10	18.800	17.500	15.572			7,4	20,7
Limón			6.689	5.936	10	107.500	116.700	117.086			-7,9	-8,2
FRUTALES NO CÍTRICOS												
Manzano			93	90	8	900	900	844			0,0	6,6
Peral			417	381	8	3.500	3.500	3.363			0,0	4,1
Níspero			391	393	6	3.000	3.000	3.243			0,0	-7,5
Albaricoquero			93	158	6	500	500	459			0,0	8,9
Cerezo y guindo			72	104	7	900	900	420			0,0	114,3
Melocotón total			102	102	6	700	700	714	!		-0,0	-2,0
Melocotón			102	77	6	500	700	636			-28,6	-21,4
Nectarina			0	25	6	200	0	78				
Ciruelo			186	112	6	500	500	798			0,0	-37,3
Chirimoyo			298	393			4.600	3.539				
Aguacate			5.214	4.907			40.000	32.472				
Almendro			22.772	23.561	10	6.500	7.500	4.866			-13,3	33,6
OLIVAR												
Olivar aceituna mesa			4.529	4.529	8	40.000	22.000	12.050			81,8	232,0
Olivar aceituna almazara			116.936	114.244	10	310.000	210.000	272.782			47,6	13,6
Aceite de oliva					10	62.000	40.000	50.915			55,0	21,8
VIÑEDO												
Viñedo uva mesa			553	1.107	10	3.500	6.000	4.437			-41,7	-21,1
Viñedo uva vinificación			2.187	2.360	10	12.000	11.000	8.431			9,1	42,3
Vino + mosto (prod. en Hl.)					10	84.000	78.000	63.298			7,7	32,7
CULTIVOS INDUST. LEÑOSOS												
Alcaparra	4	0	0	0	4	0	0	0	0,0	0,0	0,0	0,0

CUADRO Nº 1 (BIS)
AVANCE DE SUPERFICIES Y PRODUCCIONES. SEVILLA

Sevilla.	Superficies (Has)				Producciones (Tn)				% VARIACIÓN			
				Media				Media	Superficie		Producción	
OCTUBRE 2.003												
CULTIVOS	(*)	2003	2002	98-01	(*)	2.003	2.002	98-01	% 02	% 98-01	% 02	% 98-01
CEREALES												
Trigo total	9	203.525	215.115	207.831	9	691.411	696.566	408.488	-5,4	-2,1	-0,7	69,3
Trigo blando	9	21.525	23.521	29.774	9	85.661	91.758	69.531	-8,5	-27,7	-6,6	23,2
Trigo duro	9	182.000	191.594	178.057	9	605.750	604.808	338.957	-5,0	2,2	0,2	78,7
Cebada total	9	4.375	5.212	4.156	9	13.007	12.071	7.391	-16,1	5,3	7,8	76,0
Cebada 2 carreras	9	3.525	4.456	3.278	9	10.669	10.540	6.102	-20,9	7,5	1,2	74,8
Cebada 6 carreras	9	850	756	878	9	2.338	1.531	1.289	12,4	-3,2	52,7	81,4
Avena	9	5.675	5.533	6.376	9	13.050	10.977	10.631	2,6	-11,0	18,9	22,8
Centeno		0	0	54		0	0	18	0,0	-100,0	0,0	-99,9
Triticale	9	2.625	2.862	3.683	9	8.426	8.186	7.309	-8,3	-28,7	2,9	15,3
Aroz	9	36.675	36.673	36.056	10	302.569	314.471	310.562	0,0	1,7	-3,8	-2,6
Maíz	7	24.675	27.060	19.863	10	254.100	323.265	178.693	-8,8	24,2	-21,4	42,2
Sorgo	6	210	301	657	10	1.333	1.872	3.376	-30,2	-68,0	-28,8	-60,5
LEGUMINOSAS GRANO												
Judías secas		0	0	25		0	0	13	0,0	-100,0	0,0	-99,9
Garbanzos	8	3.375	4.997	5.119	8	3.896	5.401	3.786	-32,5	-34,1	-27,9	2,9
Lentejas	8	15	29	24	8	8	19	9	-48,3	-37,5	-57,9	-11,1
Habas secas	8	9.725	8.028	1.166	8	17.895	13.731	1.106	21,1	734,0	30,3	1.518,0
Guisantes secos	8	2.125	1.488	429	8	3.971	2.834	510	42,8	395,3	40,1	678,6
Veza	8	140	159	251	8	129	121	81	-11,9	-44,2	6,6	59,3
Yeros	8	5	7	26	8	4	4	10	-28,6	-80,8	0,0	-60,0
Altramuz dulce	8	125	125	127	8	149	148	35	0,0	-1,6	0,7	325,7
TUBÉRCULOS CONS. HUMANO												
Patata total	10	5.780	5.860	6.050	10	138.743	161.783	157.366	-1,4	-4,5	-14,2	-11,8
Patata extratemprana	4	75	91	71	4	1.688	1.021	1.103	-17,6	5,6	65,3	53,0
Patata temprana	6	4.905	4.937	4.483	6	121.399	142.046	118.073	-0,6	9,4	-14,5	2,8
Patata media estación	9	375	514	1.133	9	7.781	12.801	32.691	-27,0	-66,9	-39,2	-76,2
Patata tardía	7	425	318	363	10	7.875	5.915	5.499	33,6	17,1	33,1	43,2
CULTIV. INDUSTRIALES HERB.												
Remolacha azuc. (rec. verano)	9	16.625	18.921	19.874	9	1.040.178	1.297.001	1.141.481	-12,1	-16,3	-19,8	-8,9
Algodón (bruto)	8	57.117	53.741	61.555	10	139.564	194.156	213.480	6,3	-7,2	-28,1	-34,6
Girasol	6	152.500	157.991	174.449	10	172.200	197.079	202.347	-3,5	-12,6	-12,6	-14,9
Soja	9	5	6	217	9	19	17	461				
Cártamo		0	2	14		0	1	11	-99,5	-99,9	-99,0	-99,9
Colza	7	150	235	2.952	7	150	293	2.998	-36,2	-94,9	-48,8	-95,0
Tabaco		0	1	0		0	7	0	-99,0	0,0	-99,9	0,0
CULTIVOS FORRAJEROS												
Maíz forrajero	8	175	160	598	8	13.125	6.161	38.301	9,4	-70,7	113,0	-65,7
Alfalfa	8	1.250	1.098	1.226	8	84.100	65.261	88.037	13,8	2,0	28,9	-4,5
Veza para forraje	8	1.325	1.316	4.048	8	14.500	12.262	23.526	0,7	-67,3	18,3	-38,4
HORTALIZAS												
Col total	10	125	70	65			1.875	2.174	78,6	92,3		
Espárragos	7	660	899	1.025	7	2.667	3.385	4.776	-26,6	-35,6	-21,2	-44,2
Lechuga			220	190			7.899	6.758				
Sandía	9	725	738	816	9	31.438	30.615	32.031	-1,8	-11,2	2,7	-1,9
Melón	9	525	532	609	9	14.438	13.395	14.454	-1,3	-13,8	7,8	-0,1
Calabacín total	8	25	25	11	8	1.625	1.025	613	0,0	127,3	58,5	165,1
Calabacín protegido	4	5	5	9	6	425	375	556	0,0	-44,4	13,3	-23,6
Calabacín aire libre	8	20	20	2	8	1.200	650	57	0,0	900,0	84,6	2.005,3
Pepino total	8	16	13	25	8	475	476	727	23,1	-36,0	-0,2	-34,7
Pepino protegido	1	1	2	2	4	70	140	113	-50,0	-50,0	-50,0	-38,1
Pepino aire libre	8	15	11	23	8	405	336	614	36,4	-34,8	20,5	-34,0
Berenjena total	8	8	71	50	8	300	1.953	1.168	-88,7	-84,0	-84,6	-74,3
Berenjena aire libre	8	6	71	46	8	150	1.953	1.105	-91,5	-87,0	-92,3	-86,4
Berenjena protegida	1	2	0	4	4	150	0	63	19.900,0	-50,0		138,1
Tomate total	10	1.750	1.322	1.270	10	123.238	104.430	81.642	32,4	37,8	18,0	50,9
Tomate enero-mayo	5	50	45	26	5	4.875	4.275	2.210	11,1	92,3	14,0	120,6
Tomate jun-sept.(incluye tom.conserva)	9	1.650	1.237	1.217	10	114.113	96.355	77.097	33,4	35,6	18,4	48,0
Tomate octubre-diciembre	9	50	40	27	10	4.250	3.800	2.335	25,0	85,2	11,8	82,0
Tomate conserva	6	1.550	1.200	945	10	107.725	84.000	49.328	29,2	64,0	28,2	118,4
Pimiento	5	350	589	224	6	17.750	19.433	8.249	-40,6	56,3	-8,7	115,2
Fresa y Fresón	8	65	139	104	8	2.438	5.093	3.721	-53,2	-37,5	-52,1	-34,5
Alcachofa	6	195	214	186	6	3.169	3.040	2.665	-8,9	4,8	4,2	18,9
Coliflor	5	35	74	90	5	963	1.993	2.498	-52,7	-61,1	-51,7	-61,4
Ajo	8	275	418	437	8	3.438	3.490	3.131	-34,2	-37,1	-1,5	9,8
Cebolla total	10	525	748	624	10	32.051	22.488	21.169	-29,8	-15,9	42,5	51,4
Cebolla babosa	8	215	261	234	8	16.250	4.874	6.851	-17,6	-8,1	233,4	137,2
Cebolla grano y medio grano	10	175	356	276	10	10.063	16.409	11.243	-50,8	-36,6	-38,7	-10,5
Otras cebollas	8	135	131	114	8	5.738	1.205	3.075	3,1	18,4	376,2	86,6

BOLETÍN BIMESTRAL DE INFORMACIÓN AGRARIA

Sevilla.	Superficies (Has)				Producciones (Tr)				% VARIACIÓN			
				Media				Media	Superficie		Producción	
OCTUBRE 2.003												
CULTIVOS	(*)	2003	2002	98-01	(*)	2.003	2.002	98-01	% 02	% 98-01	% 02	% 98-01
HORTALIZAS												
Zanahoria	1	275	451	148	6	15.829	18.583	5.751	-39,0	85,8	-14,8	175,2
Judías verdes	5	10	68	77	5	91	701	808	-85,3	-87,0	-87,0	-88,7
Guisantes verdes	6	25	35	45	6	211	323	308	-28,6	-44,4	-34,7	-31,5
Habas verdes	6	50	251	198	6	378	2.080	1.421	-80,1	-74,7	-81,8	-73,4
FLORES Y PLANTAS ORNAM.												
Flor cortada (miles de unidades)	3	150	150	165	7	187.500	156.250	229.100	0,0	-9,1	20,0	-18,2
Plantas Ornamen (miles unidades)	3	65	95	117	4	1788	3.125	7.495	-31,6	-44,4	-42,8	-76,1
CÍTRICOS												
Naranja dulce			15.420	11.307	10	324.850	335.152	218.125			-3,1	48,9
Mandarino			1.952	1.374	10	24.346	15.122	12.690			61,0	91,9
Limonero			83	84	10	1.054	921	981			14,4	7,4
FRUTALES NO CÍTRICOS												
Manzano			50	39	8	264	486	435			-45,7	-39,3
Peral			54	70	8	280	509	733			-45,0	-61,8
Níspero			11	8	6	83	90	64			-7,8	29,7
Albaricoquero			38	56	6	618	569	795			8,6	-22,3
Cerezo y guindo			36	43	7	171	157	258			8,9	-33,7
Melocotón total			6.833	5.950	10	106.983	106.486	80.768			0,5	32,5
Melocotón			3.000	2.754	6	37.602	36.526	34.633			2,9	8,6
Nectarina			3.833	3.196	6	69.381	69.960	46.135			-0,8	50,4
Círuelo			930	658	6	9.956	9.791	8.760			1,7	13,7
Chirimoyo			0	3			0	17				
Aguacate			10	8			55	33				
Almendro			687	590	7	208	241	266			-13,7	-21,8
OLIVAR												
Olivar aceituna mesa			82.432	91.075	10	328.160	220.467	247.993			48,8	32,3
Olivar aceituna almazara			124.126	103.406	10	329.315	200.488	250.376			64,3	31,5
Aceite de oliva					10	60.429	39.192	48.263			54,2	25,2
VIÑEDO												
Viñedo uva mesa			1.722	1.441	8	20.478	17.152	16.998			19,4	20,5
Viñedo uva vinificación			1.025	868	10	8.384	8.375	7.319			0,1	14,6
Vino + mosto (prod. en HL.)					10	61.624	61.555	56.720			0,1	8,6
CULTIVOS INDUST. LEÑOSOS												
Alcaparra	4	20	27	24	4	11	10	10	-25,9	-16,7	10,0	10,0

2.2. Cultivos agrícolas en Andalucía y España : Cifras de 2002 y 2003. Avances a 31/10/2003.

CULTIVOS	SUPERFICIES (Miles de Has.)				PRODUCCIONES (Miles de Tm.)							
	ANDALUCÍA		ESPAÑA		(% AND/ESP)		ANDALUCÍA		ESPAÑA		(% AND/ESP)	
	2003	2002	2003	2002	2003	2002	2003	2002	2003	2002	2003	2002
CEREALES												
Trigo total	561	578	2218	2402	25	24	1567	1688	6290	6783	25	25
Trigo blando	54	62	1311	1476	4	4	175	191	4041	4710	4	4
Trigo duro	508	517	907	925	56	56	1392	1497	2249	2073	62	72
Cebada total	91	93	3089	3100	3	3	175	166	8698	8333	2	2
Cebada dos carreras	26	32	2345	2348	1	1	65	63	6676	6389	1	1
Cebada seis carreras	65	61	744	753	9	8	110	103	2022	1944	5	5
Avena	56	53	476	473	12	11	91	87	873	916	10	9
Centeno	0	0	110	102	0	0	0	0	184	174	0	0
Tríticale	15	15	33	30	46	48	44	44	88	89	50	49
Arroz	40	40	118	113	34	35	325	336	855	816	38	41
Maíz	49	51	472	463	10	11	487	588	4301	4463	11	13
Sorgo	1	1	7	7	17	19	9	6	29	33	30	18
LEGUMINOSAS GRANO												
Judía seca	0	0	11	12	2	3	0	0	14	16	2	3
Haba seca	27	24	42	37	64	64	38	33	52	42	74	79
Lentejas	0	0	29	30	0	0	0	0	21	24	0	0
Garbanzo	22	33	78	88	28	37	16	24	65	73	25	33
Guisante seco	8	6	99	79	8	7	8	6	146	91	6	7
Veza	5	5	167	168	3	3	2	2	146	131	1	2
Yeros	2	2	123	119	2	2	0	1	80	98	0	1
Altramuz dulce	1	1	13	17	4	8	1	1	10	12	5	10
TUBÉRCULOS CONS. HUMANO												
Patata total	21	20	103	113	20	18	509	546	2775	3099	18	18
Patata extratemprana	1	2	3	4	41	46	39	40	72	72	55	55
Patata temprana	11	11	20	21	54	52	257	306	469	484	55	63
Patata media estación	5	5	51	57	10	9	128	133	1310	1527	10	9
Patata tardía	3	3	30	32	11	8	85	67	925	1016	9	7
CULTIV. INDUSTRI. HERBAC.												
Remolacha azuc. (rec. verano)	39	44	40	45	98	97	1998	2604	2039	2578	98	101
Algodón (bruto)	93	84	92	86	101	97	254	308	290	300	88	103
Girasol	296	306	790	754	37	41	324	381	769	757	42	50
Colza	0	1	6	6	3	8	0	1	11	10	2	5
Soja	0	0	0	1	3	12	0	0	0	1	3	7
CULTIVOS FORRAJEROS												
Maíz forrajero	3	3	83	78	4	4	150	139	3845	3930	4	4
Alfalfa	7	7	255	250	3	3	428	428	12843	11146	3	4
Veza para forraje	6	8	66	77	10	10	71	100	909	1011	8	10
HORTALIZAS.												
Col repollo total	2	2	8	9	20	16		51		253		20
Espárrago	7	7	14	14	49	53	32	36	62	60	52	60
Lechuga		12		33		36		347		915		38
Sandía	7	7	16	17	46	45	383	309	714	609	54	51
Melón	9	9	40	39	22	24	265	252	1032	991	26	25
Tomate total	16	18	63	60	26	29	1269	1352	3819	3878	33	35
Tomate enero-mayo	7	7	10	11	69	68	604	652	944	907	64	72
Tomate junio-septiembre	7	7	46	42	14	16	396	391	2298	2354	17	17
Tomate octubre-diciembre	3	4	7	7	44	52	269	309	578	618	47	50
Tomate conserva	2	2	32	27	7	7	125	125	1620	1670	8	7
Pimiento	13	13	22	23	57	57	674	691	994	980	68	71
Fresa y fresón	7	7	8	8	91	90	247	313	265	331	94	95
Alcachofa	2	3	18	18	13	16	31	40	253	269	12	15
Coliflor	1	2	13	15	10	10	37	44	282	294	13	15
Ajo	7	7	24	23	29	32	65	66	189	177	34	37
Cebolla total	5	4	22	23	21	19	211	149	972	1101		14
Cebolla babosa	1	1	3	4	35	23	54	38	131	167	41	23
Cebolla grano y medio grano	3	3	12	14	23	20	136	94	637	770	21	12
Otras cebollas	1	1	6	5	10	12	22	17	204	165	11	11
Judía verde	9	10	18	19	48	51	142	143	252	244	56	59
Guisante verde	1	1	8	8	7	8	5	7	56	52	8	13
Haba verde	3	2	7	7	38	31	28	26	61	73	45	36

BOLETÍN BIMESTRAL DE INFORMACIÓN AGRARIA

CULTIVOS	SUPERFICIES (Miles de Has.)				PRODUCCIONES (Miles de Tm.)							
	ANDALUCÍA		ESPAÑA		ANDALUCÍA		ESPAÑA		AND/ESP			
	2003	2002	2003	2002	2003	2002	2003	2002	2003	2002		
CÍTRICOS												
Naranja dulce							1035	989	3091	2867	33	34
Mandarina							196	151	2082	1952	9	8
Limón							159	154	1066	920	15	17
FRUTALES NO CÍTRICOS												
Manzana de mesa							10	9	791	653	1	1
Pera							18	21	682	603	3	3
Albaricoque							2	2	142	119	2	2
Cereza y guinda							10	13	95	115	10	11
Melocotón total							148	154	1285	1247	12	12
Ciruela							24	25	196	187	12	13
Almendra							50	82	197	299	25	28
OLIVAR												
Aceituna de mesa							418	292	479	354	87	82
Aceituna de almazara							5284	3278	6380	3937	83	83
Aceite de oliva							1128	709	1334	850	85	83
VIÑEDO												
Uva de mesa							36	39	315	332	11	12
Uva para transformación							287	291	6165	5543	5	5
Vino + Mosto (prod. en 000 Hl.)							2078	2080	44385	39419	5	5

3.- ESTADÍSTICAS GANADERAS

3.1 PRODUCCIÓN DE HUEVOS PARA INCUBAR Y POLLITOS DE AVES DE CORRAL. ENERO-OCTUBRE 2.003. ANDALUCÍA

	Enero	Febrero	Marzo	Abril	Mayo	Junio	Julio	Agosto	Septiembre	Octubre	Acumulado anual
A.-Huevos entrados en incubación											
04:Gallinas:Para aves de multipl.apt.carne											
06:Gallinas:Para aves de producción, apt. carne	6.986.543	5.991.612	6.176.718	7.406.194	8.062.221	7.671.440	8.197.979	7.848.721	7.548.715	7.648.074	73.538.217
07:Avestruces:Para aves de producción, apt. carne											
B.-Destino de los pollitosnacidos viables											
14:Gallinas:Para hembras de multipl.apt. Puesta											
15:Gallinas:Para hembras de multipl.apt. Carne											
18:Gallinas:Para machos/hembras de engorde, apt. carne	5.477.822	5.172.368	5.283.186	6.224.430	6.661.248	6.426.034	6.630.196	6.448.062	6.109.852	6.424.864	60.858.062
19:Avestruces:Para machos/ hembras de engorde, apt. carne											

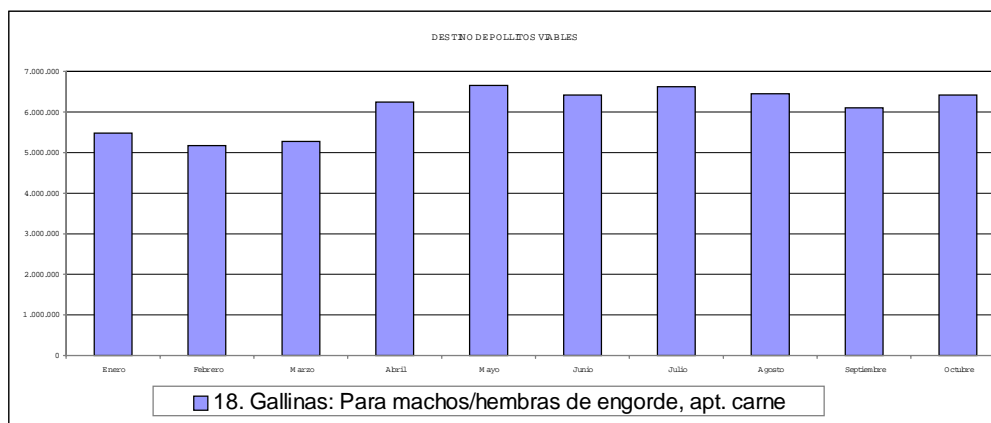
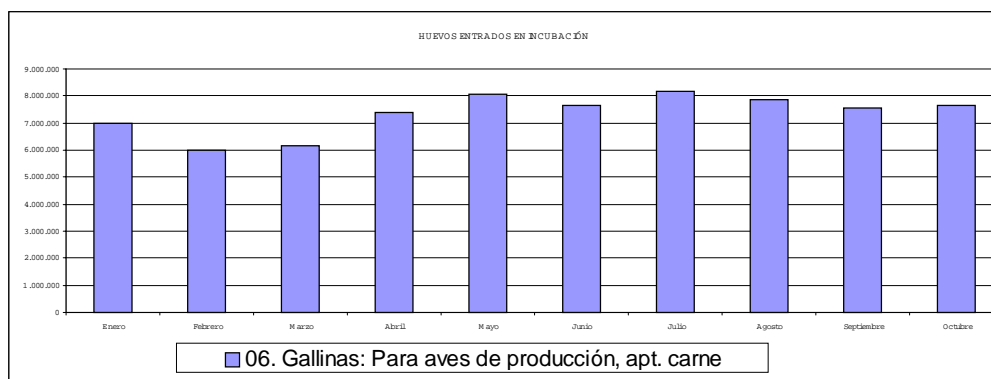

3.2 MOVIMIENTO COMERCIAL PECUARIO ANDALUCÍA SEPTIEMBRE-OCTUBRE AÑO 2.003

TIPO DE GANADO	SEPTIEMBRE-OCTUBRE		
	Cabezas vendidas	Finalidad del ganado vendido (cab)	
	TOTAL	Vida o engorde	Sacrificio
Terneras	32.132	27.514	4.618
Añojos	11.691	3.157	8.534
Novillas de leche	246	166	80
Novillas de carne	1.691	907	784
Vacas de leche	4.690	2.857	1.833
Vacas de carne	7.363	5.313	2.050
Sementales y bueyes	540	318	222
Toros y novillos de lidia	6.407	3.422	2.985
TOTAL BOVINO	64.760	43.654	21.106
Corderos y Borrás	298.172	128.933	169.239
Ovino Mayor	116.332	100.352	15.980
TOTAL OVINO	414.504	229.285	185.219
Cabritos y Chivos	71.608	12.122	59.486
Caprino Mayor	35.522	24.976	10.546
TOTAL CAPRINO	107.130	37.098	70.032
Lechones	264.014	228.563	35.451
Otros Porcinos	441.205	38.328	402.877
TOTAL PORCINO	705.219	266.891	438.328
Caballar	10.783	10.692	91
Mular	1.017	992	25
Asnal	791	791	0
TOTAL EQUINO	12.591	12.475	116

3.3 MOVIMIENTO COMERCIAL PECUARIO.**DISTRIBUCIÓN PROVINCIAL POR CABEZAS VENDIDAS SEPTIEMBRE-OCTUBRE 2.003**

TIPO DE GANADO	SEPTIEMBRE-OCTUBRE								
	Almería	Cádiz	Córdoba	Granada	Huelva	Jaén	Málaga	Sevilla	ANDALUCÍA
Ternereras	148	10.619	6.226	940	6.081	1.846	1.308	4.964	32.132
Añojos	58	4.726	461	1.126	334	654	969	3.363	11.691
Novillas de leche	6	9	21	24	0	1	12	173	246
Novillas de carne	1	253	223	473	83	262	175	221	1.691
Vacas de leche	457	1.257	1.560	264	1	504	295	352	4.690
Vacas de carne	0	3.423	1.371	141	540	227	322	1.339	7.363
Sementales y bueyes	1	114	12	17	62	143	31	160	540
Toros y novillos de lidia	7	2.193	312	38	697	1.290	85	1.785	6.407
TOTAL BOVINO	678	22.594	10.186	3.023	7.798	4.927	3.197	12.357	64.760
Corderos y Borrascas	38.745	10.740	57.189	76.911	16.833	40.374	13.072	44.308	298.172
Ovino Mayor	7.595	12.489	38.596	18.114	4.956	11.305	10.610	12.667	116.332
TOTAL OVINO	46.340	23.229	95.785	95.025	21.789	51.679	23.682	56.975	414.504
Cabritos y Chivos	15.810	6.235	4.021	9.313	3.866	4.029	10.510	17.824	71.608
Caprino Mayor	3.154	4.530	3.742	4.806	757	1.734	11.592	5.207	35.522
TOTAL CAPRINO	18.964	10.765	7.763	14.119	4.623	5.763	22.102	23.031	107.130
Lechones	58.163	15.527	14.024	14.714	9.642	23.030	44.422	84.492	264.014
Otros Porcinos	122.917	14.763	31.156	23.339	43.088	46.886	77.790	81.266	441.205
TOTAL PORCINO	181.080	30.290	45.180	38.053	52.730	69.916	122.212	165.758	705.219
Caballar	516	1.762	1.014	1.447	790	1.319	915	3.020	10.783
Mular	58	29	172	201	114	96	120	227	1.017
Asnal	144	71	69	116	88	122	88	93	791
TOTAL EQUINO	718	1.862	1.255	1.764	992	1.537	1.123	3.340	12.591

4.- PRECIOS Y MERCADOS AGRARIOS EN SEPTIEMBRE-OCTUBRE DE 2.003

4.1 Mercados agrícolas

CEREALES

Cereales de invierno: Firmeza en todos los mercados para los precios de estos productos probablemente a causa de que las producciones de los mismos a nivel nacional han sido algo inferiores a las de un año normal. Por especies la situación de los mercados ha sido la siguiente:

- **Avena:** Subida de las cotizaciones en casi todos los mercados a lo largo de estos dos meses cotizándose a finales de octubre de este año a un precio alrededor de un 10-15% superior al de 2.002.
- **Cebada:** Los precios de este cereal han subido regularmente en estas nueve semanas pagándose en la semana 44 la tipo caballar sobre un 15% más que el año pasado en la misma fecha. Para las variedades de cebada cervecera la subida es del 8-10%.
- **Trigo blando:** Estabilidad en los precios de los trigos blandos tipo Anza y subidas en los tipo Cajeme y panificables, cotizando ambos tipos a precios muy parecidos a los del año anterior en estas fechas.
- **Trigo duro:** Subidas generalizadas en casi todos los mercados durante estos dos meses pagándose en general a precios casi iguales a los del año 2.002.
- **Trigo pienso y triticale:** Los precios o se han mantenido o han subido algo a lo largo de estos meses pagándose sobre un 12% más que el año pasado en estas fechas.

Cereales de primavera: Subida semana a semana de los precios de maíz nacional que se ha pagado en la semana 44 de esta campaña sobre un 3-4% más que en la pasada. Algo parecido ha ocurrido con el sorgo que si el año pasado se pagó a 135'98 euros/Tm. en éste se ha pagado a 141'90 euros/Tm.

CULTIVOS FORRAJEROS

El heno de alfalfa se ha pagado hasta un 5% más que en el 2.002 en las mismas fechas y su precio ha ido subiendo poco a poco a lo largo de estos dos meses.

TUBÉRCULOS PARA CONSUMO HUMANO

La poca patata que se ha comercializado en estos meses ha mantenido los precios e incluso estos han subido algo debido a la escasa cosecha que ha habido a nivel nacional. En relación al año pasado, las cotizaciones han sido bastante superiores por el mismo motivo.

Por lo que se refiere a las batatas se observa que los precios en Cádiz (zonas de Conil y Chipiona) han ido bajando a medida que avanzaba la campaña, mientras que los mismos se han mantenido en Málaga (zona de Vélez-Málaga) donde en 2.002 se pagaron 27 euros/100 Kg. mientras que en éste se han pagado 36 euros/100 Kg.

HORTALIZAS

El precio de los ajos Chinos cortados se ha mantenido estable en 60 euros/100 Kg. mientras que el año pasado se pagaron en estos meses a 120 euros/100 Kg.

Por lo que se refiere a las alcachofas, su precio fue subiendo a lo largo de estas ocho semanas cotizándose a precios parecidos a los del año anterior.

En cuanto a las llamadas hortalizas “de invierno” como acelgas, coliflores, calabazas, zanahorias, bróculis etc., su precio en general comenzó subiendo en septiembre para estabilizarse después o bajar ligeramente en octubre cuando fueron normalizándose las recolecciones, cosa que también ocurrió con las lechugas.

Las cebollas vieron como fueron subiendo sus precios a media que avanzaba el tiempo cotizando en general más caras que el año pasado en estas mismas fechas.

Los precios de pimientos, tomates, berenjenas, pepinos y calabacines fueron subiendo en general continuando la tendencia iniciada ya en el mes de agosto, siendo sobre todo excelentes las cotizaciones de los pimientos.

FLOR CORTADA

Subidas en los precios de todas las especies a partir de primeros de octubre, fecha más o menos en la que los distribuidores comenzaron a hacer acopio de género de cara al incremento de ventas que con motivo de la fecha de Todos los Santos se produce todos los años durante ese mes.

FRUTALES NO CÍTRICOS

Frutos secos: Subida regular del precio de la almendra a lo largo de estas dos semanas cuando se confirma que la cosecha de este año va a ser bastante inferior a la del año pasado.

Subtropicales: Fueron bajando los precios de los aguacates a medida que se incrementaban las cantidades que se cortaban pagándose en general más baratos que el año pasado, año en el que esta fruta disfrutó de unas magníficas cotizaciones.

Por lo que se refiere a las chirimoyas, sus precios fueron bajando rápidamente en cuanto se empezó a sacar fruta en cantidad, pagándose en general sobre un 10% más que el año pasado.

Los mangos que se sacaron también vieron como su precio iba poco a poco estabilizándose o bajando según avanzaba la campaña.

CITRICOS

Cuando ya finalizaba la campaña del limón Redrojo sus precios fueron bajando semana a semana. A partir de la semana 42 empezaron a darse precios de los limones Finos que se pagaron a 30 euros/100 Kg. mientras que el año pasado en esa misma semana se pagaban a 17 euros/100 Kg.

Igualmente a partir de la semana 41 empezaron a tenerse precios de las mandarinas extratempranas Arrufatinas y Marisol pagándose las primeras a 34'05 Euros/100 Kg. (el año anterior comenzaron a 30'05 Euros/100 Kg.) y las segundas a 22'84 Euros/100 Kg. (en 2.002 en cambio éstas comenzaron pagándose a 24'04 euros/100 Kg.)

Finalmente se recogen los precios de algunas operaciones cerradas con naranjas Navelinas siendo los precios más frecuentes 18'75/19'00 Euros/100 Kg, parecidos a los del año anterior en estas fechas.

CULTIVOS INDUSTRIALES

Aceite de girasol: El precio de estos aceites tanto crudos como refinados se ha mantenido alrededor de un 10% más barato que el año anterior en estas mismas fechas aunque mostrando una ligera tendencia a subir a lo largo de estas ocho semanas.

Aceite de oliva: El mercado del aceite de oliva durante estas ocho semanas se ha caracterizado por la poca cantidad de mercancía que había en manos de los vendedores como consecuencia de la baja cosecha del año anterior y de los incrementos del consumo y de la exportación. El anuncio de que la próxima cosecha aún en el árbol va a ser excelente no tuvo apenas repercusión ni en la oferta ni en la demanda, mostrando los precios en origen una gran firmeza lo que daba lugar a que solo se cerraran operaciones aisladas y de escasa cantidad. Durante el mes de septiembre se observó que se acortaron mucho las diferencias entre los precios de los aceites en sus diferentes categorías de forma que entre un lampante y un virgen extra solo había un 5% de diferencia, bajando ligeramente los lampantes ya en octubre pero cerrándose ya en esas fechas muy pocas compraventas.

Ya a finales de octubre empezaron a realizarse algunas operaciones para entrega de aceites nuevos conforme se vayan produciendo pagándose entonces a 222'37 euros para los que entreguen antes del 31 de diciembre.

Aceituna de verdeo: Los precios más frecuentes de la Gordal se han mantenido sobre los 66'11 euros/100 Kg., parecidos a los del año anterior, mientras que las Manzanillas han cotizado entre 50'16 euros/100 Kg. y 57'10 euros/100 Kg. sobre un 15-20% más que en el año 2.002.

Mosto: Estabilidad durante los dos meses en los precios de los Ruedos y Superior tanto de Montilla como de Jerez.

Vinagre: Sin cambios en los precios del vinagre de Jerez que se ha pagado 10 céntimos de euro más caro el Hgdo. que el año pasado. En el vinagre del Condado de Huelva se aprecia una ligera subida a lo largo de estas ocho semanas, pagándose casi un 60% más el Hgdo. que en el año 2.002.

Vino: Sin variación alguna en los precios de los vinos Finos, Manzanillas y Olorosos de Jerez que cotizan ligeramente (sobre un 5%) por encima de lo que se pagaban el año anterior.

El vino nuevo del Condado de Huelva se ha pagado a 2'50 Hgdo. mientras que en 2.002 se pagó a 1'80 Hgdo.

4.2. Mercados ganaderos

BOVINO

Mercado para sacrificio: Subidas de precios ligeras pero prácticamente generalizadas en todos los mercados para los añojos tanto Cruzado-Charolés como Frisones y Retintos. En relación al año pasado los mismos han sido entre un 5 y un 10% inferiores a los que regían en estas fechas. La situación para terneros, toros y vacas ha sido parecida a la de los añojos, es decir con pequeñas subidas de las cotizaciones pero pagándose algo menos que el año pasado.

Mercado para vida: Estabilidad en los precios de las novillas Frisonas y ligeros descensos en las Retintas en Sevilla cotizándose ambas razas ligeramente por debajo de lo pagado en el año 2.002. Los precios de los sementales Charolés de Córdoba bajaron algo en septiembre para mantenerse después en octubre. En terneros predominaron las subidas de precios durante estos dos meses mientras que en las vacas la tónica general fue el descenso de los mismos pagándose entre un 7 y un 14% menos que el año pasado.

CAPRINO

Mercado para sacrificio: Los precios de los cabritos Murciano-Granadinos y Malagueños subieron algo durante las primeras semanas de septiembre y bajaron de forma acusada a partir de las semanas 38-39. Por el contrario los Serranos experimentaron una subida en sus cotizaciones en todos los mercados salvo en el de Málaga.

Mercado para vida: Estabilidad y pocas operaciones para todo el ganado con destino a vida, tanto cabras como chivarras y primalas. Por otra parte los precios pagados este año son algo inferiores a los de 2.002.

OVINO

Mercado para sacrificio: Descensos en los precios de los corderos para sacrificio durante el mes de septiembre para recuperarse los mismos en octubre y acabar siendo al final del periodo considerado sobre un 10-15% más altos que al comienzo, siendo también en general superiores a los del año anterior en estas fechas.

Mercado para vida: Predominaron las bajadas de precios en el mercado de Sevilla y en cambio en Córdoba y en Huelva hubo en general o estabilidad o ligeras subidas de las cotizaciones.

PORCINO

Mercado para sacrificio: Descensos generalizados en los precios de los cerdos blancos cruzados llegando el mismo a ser entre la primera semana de septiembre y la última de octubre hasta del 25%. El mercado de los Ibéricos ha estado más contenido con precios que, o se han mantenido sin cambios, o han bajado ligeramente.

Mercado para vida: Subidas generalizadas de los lechones tanto blanco-cruzados como Ibéricos durante estas ocho semanas. Para marranos y primales la situación no ha sido tan clara alternándose las subidas de precios en unos mercados con los descensos en otros.

OTROS PRODUCTOS GANADEROS

Pollos: Descenso continuo del precio de los pollos a lo largo de estas semanas siendo el mismo hasta del 50% entre primeros de septiembre y últimos de octubre. Por otra parte el pasado año se pagaban en estos meses sobre un 10-15% más caros que en este.

Pavos: Estabilidad en los precios en septiembre y subidas continuas en las cuatro semanas de octubre pagándose en la semana 44 del año 2.002 a 159'00 €100 Kg. canal y en la misma semana pero de 2.003 a 187'77 €100 Kg. en canal, es decir un 18% más caros.

Conejos: Su precio aumentó poco a poco en septiembre para bajar después algo en octubre. Cabe anotar que en la semana 44 del año 2.002 se pagaba a 167'47 €Kg. vivo, mientras que en la misma fecha del año 2.003 se ha pagado a 231'28 €100 Kg. vivo.

Huevos: Subidas casi generalizadas para todas las clases tanto en Granada como en Sevilla pagándose entre un 30 y un 70% más caros que el año pasado en estas fechas según mercados y calidades.

Leche: Subidas continuas durante estas ocho semanas para la leche de cabra tanto en Granada como en Málaga y Sevilla pagándose sobre un 25% más cara que el año pasado en estas fechas.

Por lo que se refiere a la de vaca, su precio se mantuvo sin variación en Cádiz, bajó ligeramente en Córdoba y subió algo en Sevilla pagándose a precios parecidos a los del año anterior en estas fechas.

CUADRO Nº 1**PRECIOS SEMANALES DE PRODUCTOS AGRICOLAS. SEPTIEMBRE-OCTUBRE DE 2.003**

Producto	Unidad	Mercado	Pos.									
			Com.	Sem 36	Sem 37	Sem 38	Sem 39	Sem 40	Sem 41	Sem 42	Sem 43	Sem 44
CEREALES DE INVIERNO												
AVENA												
Común	Tm.	CÁDIZ	Alm.	154,60	154,60	154,60	154,60	154,60	154,60	154,60	152,60	152,60
Común	Tm.	GR - ALHAMA	Alm.	-	130,00	130,00	140,00	140,00	140,00	140,00	150,00	150,00
Común	Tm.	SEVILLA	Alm.	134,50	134,50	139,40	139,40	139,40	139,40	140,80	145,10	148,10
Común	Tm.	SEVILLA	Cam.	126,20	126,20	-	-	-	-	-	-	-
CEBADA												
Caballar	Tm.	CÁDIZ	Alm.	132,60	132,60	132,60	132,60	132,60	132,60	132,60	131,00	131,00
Caballar	Tm.	GR - GUADIX	Alm.	120,00	110,00	-	-	-	130,00	130,00	120,00	130,00
Caballar	Tm.	GR - VEGA	Alm.	120,00	120,00	120,00	120,00	120,00	120,00	140,00	140,00	140,00
Caballar	Tm.	JAÉN	Alm.	120,00	114,19	115,39	117,20	117,20	120,20	120,20	132,22	132,22
Caballar	Tm.	SEVILLA	Alm.	125,60	144,20	137,40	137,40	139,70	139,70	141,40	147,20	147,20
Cervecera	Tm.	CÁDIZ	E.A.I.	130,61	130,61	130,61	130,61	130,61	130,61	130,61	130,61	130,61
Cervecera	Tm.	GR - ALHAMA	Alm.	-	120,00	120,00	120,00	120,00	120,00	120,00	140,00	140,00
Cervecera	Tm.	GR - GUADIX	Alm.	120,00	120,00	-	-	-	140,00	130,00	130,00	140,00
Cervecera	Tm.	GR - IZNALLOZ	Alm.	-	130,00	130,00	130,00	130,00	130,00	130,00	-	150,00
Cervecera	Tm.	JAÉN	E.A.I.	120,00	114,19	115,39	117,20	117,20	120,20	120,20	132,22	132,22
Cervecera	Tm.	SEVILLA	E.A.I.	131,33	130,70	131,05	136,40	138,90	136,10	140,10	139,50	139,80
TRIGO												
Blando anza	Tm.	GR - VEGA	Alm.	140,00	140,00	140,00	140,00	140,00	140,00	140,00	140,00	140,00
Blando anza	Tm.	JAÉN	Alm.	130,00	132,00	135,23	135,23	132,22	132,22	135,23	144,25	144,25
Blando cajeme	Tm.	CÁDIZ	Alm.	162,00	162,00	162,00	162,00	162,00	162,00	162,00	160,00	162,00
Blando cajeme	Tm.	CÓRDOBA	Cam.	150,00	150,00	150,00	150,00	150,00	150,00	150,00	150,00	150,00
Blando cajeme	Tm.	JAÉN	Alm.	138,00	144,24	146,68	146,68	141,24	141,24	147,25	149,00	150,25
Blando panificable	Tm.	JAÉN	E.A.I.	-	154,46	154,46	137,14	137,13	131,62	171,00	142,97	126,21
Blando panificable	Tm.	SEVILLA	Alm.	153,30	153,30	153,30	153,30	153,30	153,30	157,80	157,80	157,80
Duro	Tm.	GR - GUADIX	Alm.	150,00	150,00	-	-	-	150,00	150,00	150,00	150,00
Duro	Tm.	SEVILLA	Alm.	162,30	162,30	163,80	166,00	166,00	163,00	166,50	166,50	163,80
Duro cocorit	Tm.	GR - VEGA	Alm.	150,00	150,00	150,00	150,00	170,00	170,00	170,00	170,00	170,00
Duro mexa	Tm.	CÁDIZ	Alm.	156,00	157,60	157,60	162,90	162,90	162,90	162,90	160,90	162,90
Duro vitrón	Tm.	CÓRDOBA	Cam.	168,00	168,00	168,00	168,00	168,00	168,00	160,00	160,00	165,00
Pienso	Tm.	CÁDIZ	Alm.	146,60	146,60	146,60	146,60	146,60	146,60	146,60	146,60	146,60
Pienso	Tm.	SEVILLA	Alm.	137,20	140,90	140,90	146,50	148,00	149,10	151,30	151,30	151,30
TRITICALE												
Pienso	Tm.	CÁDIZ	Alm.	136,60	136,60	136,60	136,60	136,60	136,60	136,60	136,00	136,00
CEREALES DE PRIMAVERA												
MAÍZ												
Nacional	Tm.	CÁDIZ	Alm.	137,60	139,00	140,60	140,60	142,60	142,60	142,60	140,60	140,60
Nacional	Tm.	GR - GUADIX	Alm.	140,00	130,00	-	-	-	140,00	150,00	150,00	150,00
Nacional	Tm.	GR - VEGA	Alm.	150,00	150,00	150,00	150,00	150,00	150,00	150,00	150,00	150,00
Nacional	Tm.	SEVILLA	Alm.	138,50	144,30	144,40	146,60	146,60	148,40	148,40	151,70	151,70
Nacional	Tm.	SEVILLA	Cam.	128,80	128,80	-	136,90	-	-	-	-	-
FORRAJE	Tm.	GR - VEGA	Alm.	-	20,00	20,00	20,00	-	20,00	20,00	20,00	20,00
SORGO												
Nacional	Tm.	CÁDIZ	Alm.	136,00	138,60	139,90	139,90	141,90	141,90	141,90	141,90	141,90
LEGUMINOSAS												
GRANO												
GARBANZO												
s.c.	Tm.	CÓRDOBA	Cam.	-	-	498,00	498,00	-	-	-	-	-
Castellano	100 kg.	GR - ALHAMA	Alm.	-	23,00	25,00	28,00	-	-	-	-	-
Ciriaco	100 kg.	GR - ALHAMA	Alm.	-	21,00	22,00	25,00	-	-	-	-	-
HABA												
Haboncillo	100 kg.	SEVILLA	Alm.	16,83	18,03	18,03	18,03	18,03	18,03	18,63	19,08	19,08
VEZA												
Grano	100 kg.	MA - ANTEQUERA	Cam.	23,00	23,00	23,00	-	-	-	-	-	-
Heno	100 kg.	MA - ANTEQUERA	Cam.	11,00	11,00	11,00	-	-	-	-	-	-
CULTIVOS INDUSTRIALES												
GIRASOL												
	100 kg.	CÓRDOBA	Alm.	22,83	22,83	22,83	22,83	22,83	22,83	22,83	22,83	22,83
	Tm.	GR - IZNALLOZ	Cam.	-	-	-	-	-	-	-	-	210,00
Moltración	100 kg.	CÁDIZ	E.A.I.	25,84	25,84	25,84	25,84	25,84	25,84	23,60	23,60	23,60
Moltración	100 kg.	SEVILLA	n/c	22,53	22,53	22,53	22,53	22,53	22,53	22,53	-	-
CULTIVOS FORRAJEROS												
ALFALFA												
Heno	Tm.	CÁDIZ	Alm.	136,60	136,60	137,60	137,60	137,60	137,60	137,60	137,60	137,60
Heno	Tm.	GR - VEGA	Alm.	120,00	120,00	120,00	-	120,00	-	120,00	-	120,00
Empacada	Tm.	GR - IZNALLOZ	Cam.	-	130,00	130,00	130,00	130,00	130,00	-	-	-

BOLETÍN BIMESTRAL DE INFORMACIÓN AGRARIA

Producto	Unidad	Mercado	Pos. Com.	Sem 36	Sem 37	Sem 38	Sem 39	Sem 40	Sem 41	Sem 42	Sem 43	Sem 44
TUBÉRCULOS CONSUMO HUMANO												
BATATA												
	100 kg.	CA - CHIPIONA	Alm.	-	35,00	32,00	22,00	22,00	22,00	21,00	25,00	22,00
California	100 kg.	MA - VÉLEZ- MÁLAGA	Alm.	-	-	-	36,00	36,00	36,00	36,00	36,00	36,00
PATATA												
s.c.	100 kg.	CO - VEGA	Cam.	-	-	-	-	-	40,00	-	-	-
Jaerla	100 kg.	GR - VEGA	Alm.	13,00	13,00	-	-	-	-	-	-	-
Media estación	100 kg.	SE - LOS PALACIOS	Alm.	39,07	39,07	42,07	45,08	45,08	42,07	42,07	45,08	-
Spunta	100 kg.	GR - VEGA	Alm.	13,00	13,00	-	-	-	-	-	-	-
Tardía	100 kg.	SE - LOS PALACIOS	Alm.	-	-	-	-	-	-	-	-	45,08
HORTALIZAS												
ACELGA												
	100 kg.	CA - CONIL	Alh.	53,00	52,00	64,00	73,00	78,00	63,00	39,00	38,00	40,00
	100 kg.	MA - VÉLEZ- MÁLAGA	Alm.	27,00	-	27,00	27,00	27,00	27,00	27,00	27,00	27,00
	100 kg.	SE - LOS PALACIOS	Alm.	66,11	66,11	66,11	39,07	66,11	66,11	66,11	66,11	60,10
	100 kg.	SEVILLA	Alm.	-	-	-	-	-	60,10	60,10	60,10	60,10
AJO												
Chino cortado	100 kg.	GR - VEGA	Alm.	60,00	60,00	60,00	60,00	60,00	60,00	-	-	-
ALCACHOFA												
	100 kg.	GR - ALHAMA	Alh.	-	97,50	73,00	43,00	85,00	91,50	126,50	157,50	130,00
s.c.	100 kg.	GR - VEGA	Alh.	-	-	108,00	120,00	120,00	120,00	165,00	165,00	180,00
Verde	100 kg.	MA - VÉLEZ- MÁLAGA	Alh.	-	-	-	-	-	-	175,00	200,00	180,00
APIO												
	100 kg.	SEVILLA	Cam.	-	-	-	-	-	-	-	-	-
s.c.	100 kg.	SE - LOS PALACIOS	Alm.	90,15	150,25	150,25	135,23	135,23	84,14	150,25	135,23	150,25
Verde	100 kg.	CA - CHIPIONA	Alh.	-	-	-	-	-	-	-	75,00	80,00
Verde	100 kg.	SEVILLA	Alm.	-	55,00	81,14	75,13	75,13	75,13	-	75,13	75,13
Verde (manejo)	100 kg.	CA - CONIL	Alh.	58,00	65,00	55,00	55,00	100,00	100,00	88,00	50,00	40,00
BERENJENA												
s.c.	100 kg.	GR - ALBUÑOL	Alh.	-	-	-	-	-	-	-	-	20,00
Larga semilarga	100 kg.	AL - ADRA	Alh.	-	-	-	-	81,00	39,00	41,00	28,83	38,70
Larga semilarga	100 kg.	AL - NÍJAR	Alh.	-	-	-	-	-	-	58,00	-	-
Negra	100 kg.	AL - LA CAÑADA	Alh.	-	-	-	-	-	53,00	57,00	-	48,00
Redonda s.c.	100 kg.	AL - ADRA	Alh.	-	-	-	-	46,00	33,00	20,00	19,95	29,54
Redonda s.c.	100 kg.	AL - B. ALMANZORA	Alh.	-	-	-	-	-	-	-	-	26,00
Redonda s.c.	100 kg.	AL - PARTIDORES	Alh.	-	-	-	-	-	-	-	-	47,43
Redonda s.c.	100 kg.	ADRA	Alh.	-	-	-	-	-	-	-	19,95	-
Redonda s.c.	100 kg.	CA - CONIL	Alh.	40,00	52,00	65,00	65,00	58,00	40,00	32,00	40,00	30,00
Redonda s.c.	100 kg.	MA - VÉLEZ- MÁLAGA	Alh.	74,00	104,00	81,00	68,00	50,00	33,00	24,00	24,00	32,00
Redonda negra	100 kg.	GR - MOTRIL	Alh.	-	-	76,50	66,50	70,00	32,50	-	35,00	39,00
Larga-semilarga	100 kg.	AL - B. ALMANZORA	Alh.	-	-	-	-	-	-	-	46,00	-
Larga-semilarga	100 kg.	B. ALMANZORA	Alh.	-	-	-	-	-	-	-	46,00	-
Larga-semilarga	100 kg.	ADRA	Alh.	-	-	-	-	-	-	-	28,38	-
BRÓCOLI												
	100 kg.	AL - B. ALMANZORA	n/c	-	-	-	-	94,00	77,00	53,00	51,00	90,00
	100 kg.	B. ALMANZORA	Alh.	-	-	-	-	-	-	-	51,00	-
CALABACÍN												
	100 kg.	AL - B. ALMANZORA	Alh.	-	-	-	45,00	-	35,00	-	-	-
	100 kg.	AL - LA CAÑADA	C.M.	-	-	-	-	-	16,00	24,00	36,00	47,00
	100 kg.	ADRA	Alh.	-	-	-	-	-	-	-	41,73	-
	100 kg.	PARTIDORES	Alh.	-	-	-	-	-	-	-	35,34	-
	100 kg.	AL - NIJAR	Alh.	-	-	-	-	-	-	-	43,09	-
	100 kg.	CA - CHIPIONA	Alm.	-	-	-	45,00	40,00	50,00	55,00	30,00	30,00
	100 kg.	CA - CONIL	Alm.	35,00	40,00	40,00	45,00	48,00	48,00	47,00	43,00	43,00
	100 kg.	GR - ALBUÑOL	Alh.	-	-	-	-	-	-	27,00	16,00	30,00
	100 kg.	GR - ALHAMA	Alm.	56,00	92,50	97,00	98,00	37,00	19,50	18,00	-	-
	100 kg.	GR - MOTRIL	Alh.	-	-	55,00	31,00	20,50	12,50	18,50	21,00	45,00
	100 kg.	MA - VÉLEZ- MÁLAGA	Alm.	59,00	108,00	65,00	45,00	25,00	23,00	29,00	34,00	54,00
I	100 kg.	AL - ADRA	Alh.	-	-	-	-	16,00	23,00	39,00	41,73	43,19
I	100 kg.	AL - NÍJAR	Alh.	-	-	-	-	24,00	20,00	47,00	43,09	56,49
I	100 kg.	AL - PARTIDORES	Alh.	-	-	-	-	-	-	-	35,34	45,50
s.c.	100 kg.	SE - LOS PALACIOS	Alm.	90,15	90,15	60,10	45,08	60,10	72,12	75,13	45,08	66,11
Grueso	100 kg.	AL - ADRA	Alh.	-	-	-	-	4,00	-	19,00	-	-
Verde	100 kg.	SEVILLA	Alm.	42,00	36,00	66,11	60,10	66,11	72,12	60,10	60,10	51,09
CALABAZA												
s.c.	100 kg.	SE - LOS PALACIOS	Alm.	30,05	30,05	48,08	48,08	36,06	24,04	24,04	30,05	-
s.c.	100 kg.	SEVILLA	Alm.	-	-	-	-	-	-	-	-	30,05
s.c.	100 kg.	SEVILLA	Cam.	18,00	18,00	30,05	30,05	30,05	30,05	30,05	30,05	-
Aire libre	100 kg.	CA - CHIPIONA	Alm.	10,00	14,00	14,00	22,00	22,00	22,00	18,00	-	26,00

BOLETÍN BIMESTRAL DE INFORMACIÓN AGRARIA

Producto	Unidad	Mercado	Pos. Com.	Sem 36	Sem 37	Sem 38	Sem 39	Sem 40	Sem 41	Sem 42	Sem 43	Sem 44
CEBOLLA												
	100 kg.	GR - ALHAMA	Alh.	55,00	68,00	69,00	83,00	68,00	36,00	48,00	50,00	-
s.c.	100 kg.	MA - VÉLEZ-MÁLAGA	Alh.	18,00	18,00	18,00	18,00	23,00	27,00	27,00	27,00	27,00
s.c.	100 kg.	SE - LOS PALACIOS	Alm.	21,04	21,04	27,05	24,04	24,04	24,04	27,05	27,05	27,05
Babosa temprana	100 kg.	CA - CHIPIONA	Alm.	16,00	16,00	16,00	16,00	14,00	16,00	16,00	-	-
Grano Oro	kg.	SEVILLA	Alm.	-	-	-	-	-	-	-	24,24	24,04
Grano Oro	100 kg.	GR - VEGA	Alm.	9,50	9,50	9,50	9,50	14,00	14,00	18,00	18,00	18,00
Liria	100 kg.	SEVILLA	Alm.	24,00	24,00	-	-	-	-	-	-	-
CEBOLLETA												
	100 kg.	SE - LOS PALACIOS	Alm.	120,20	90,15	120,20	120,20	120,20	108,18	105,18	90,15	75,13
	100 kg.	SEVILLA	Alm.	-	60,00	108,18	75,13	75,13	75,13	75,13	75,13	75,13
Blanca	100 kg.	CA - CHIPIONA	Alh.	-	-	-	-	-	80,00	80,00	120,00	110,00
Blanca	100 kg.	CA - CONIL	Alh.	145,00	140,00	130,00	115,00	100,00	120,00	122,00	140,00	120,00
Roja	100 kg.	CA - CONIL	Alh.	145,00	190,00	180,00	140,00	125,00	145,00	155,00	220,00	180,00
COL												
	100 kg.	GR - ALHAMA	Alh.	-	26,00	17,00	18,00	17,00	22,00	18,00	18,00	-
	100 kg.	GR - MOTRIL	Alh.	-	-	-	40,00	50,00	-	-	-	-
Lombarda	100 kg.	SEVILLA	Alm.	-	42,00	-	-	-	-	-	-	-
Repollo	100 kg.	CA - CONIL	Alm.	36,00	33,00	33,00	40,00	44,00	45,00	33,00	42,00	32,00
Lisa	100 kg.	SEVILLA	Alm.	-	-	-	-	42,07	42,07	54,09	42,07	42,07
Lisa	100 kg.	SEVILLA	Cam.	24,00	24,00	27,05	42,07	-	-	-	-	-
COLIFLOR												
Coronada c/ hojas	100 kg.	CA - CONIL	C.M.	60,00	-	-	-	-	66,00	50,00	53,00	47,00
Coronada c/ hojas	100 kg.	GR - ALHAMA	Alm.	42,33	52,89	67,36	50,11	42,22	42,08	53,08	52,50	33,33
COPILO DE NIEVE	100 kg.	SEVILLA	Alm.	33,00	33,00	-	-	-	-	-	-	-
GUISANTE												
Grano verde	100 kg.	GR - ALBUÑOL	Alh.	-	-	-	-	-	-	-	-	340,00
Grano verde	100 kg.	GR - MOTRIL	Alh.	-	-	-	-	-	-	-	-	125,00
JUDÍA VERDE												
Perona	100 kg.	AL - ADRA	Alh.	-	-	-	-	152,00	153,00	172,00	-	-
Perona	100 kg.	CA - CONIL	Alm.	400,00	340,00	140,00	100,00	100,00	100,00	132,00	200,00	140,00
Perona	100 kg.	GR - ALHAMA	Alh.	248,00	281,50	211,00	179,50	95,00	80,00	60,00	-	-
Perona	100 kg.	GR - MOTRIL	Alh.	-	-	220,00	209,50	174,50	292,00	218,00	220,75	237,50
Plana amarilla	100 kg.	GR - ALBUÑOL	Alh.	-	-	-	-	-	-	119,00	68,00	127,00
Plana amarilla	100 kg.	GR - MOTRIL	Alh.	-	-	-	-	-	-	77,00	109,00	156,00
Plana Garrafal	100 kg.	AL - B. ALMANZORA	Alh.	-	-	-	-	153,00	192,00	213,00	-	-
Plana Helda	100 kg.	AL - ADRA	Alh.	-	-	-	-	-	-	258,00	-	-
Plana Oro	100 kg.	GR - ALHAMA	Alh.	346,00	263,00	158,00	94,00	50,00	-	-	-	-
Plana Helda esmeralda	100 kg.	GR - ALBUÑOL	Alh.	-	-	-	-	-	-	181,00	160,00	123,00
Plana Helda esmeralda	100 kg.	GR - MOTRIL	Alh.	-	-	114,00	201,00	105,00	155,50	150,00	119,00	160,50
Plana S/T	100 kg.	AL - ADRA	Alh.	-	-	-	-	-	-	-	161,98	159,54
Plana S/T	100 kg.	AL - B. ALMANZORA	Alh.	-	-	-	-	-	-	-	152,50	202,50
Plana S/T	100 kg.	AL - NIJAR	Alh.	-	-	-	-	-	-	-	125,44	-
Plana S/T	100 kg.	B. ALMANZORA	Alh.	-	-	-	-	-	-	-	152,50	-
Plana S/T	100 kg.	ADRA	Alh.	-	-	-	-	-	-	-	161,98	-
Plana S/T	100 kg.	AL - NIJAR	Alh.	-	-	-	-	-	-	-	125,44	-
Plana S/T	100 kg.	AL - NIJAR	Alm.	-	-	-	-	-	-	-	125,44	-
Redonda	100 kg.	AL - ADRA	Alh.	-	-	-	-	-	-	-	175,44	-
Redonda	100 kg.	AL - B. ALMANZORA	Alh.	-	-	-	-	-	-	-	143,61	220,50
Redonda	100 kg.	AL - NIJAR	Alh.	-	-	-	-	-	-	-	177,34	136,82
Redonda	100 kg.	B. ALMANZORA	Alh.	-	-	-	-	-	-	-	143,61	-
Redonda	100 kg.	ADRA	Alh.	-	-	-	-	-	-	-	175,44	-
Redonda	100 kg.	AL - NIJAR	Alh.	-	-	-	-	-	-	-	177,34	-
Redonda	100 kg.	AL - NIJAR	Alm.	-	-	-	-	-	-	-	177,34	-
Redonda	100 kg.	GR - ALHAMA	Alh.	-	450,00	400,00	460,00	150,00	100,00	100,00	-	-
Redonda	100 kg.	NIJAR	Alm.	-	-	-	-	-	-	-	177,34	-
Tubular Emerite	100 kg.	AL - ADRA	Alh.	-	-	-	-	-	-	200,00	-	181,65
Tubular Emerite	100 kg.	AL - B. ALMANZORA	Alh.	-	-	-	-	190,00	195,00	229,00	-	-
Tubular Emerite	100 kg.	GR - ALBUÑOL	Alh.	-	-	-	-	-	-	-	173,00	138,00
Tubular Emerite negra	100 kg.	GR - ALBUÑOL	Alh.	-	-	-	-	-	-	249,00	-	-
Tubular Strike	100 kg.	AL - B. ALMANZORA	Alh.	-	-	-	197,00	90,00	240,00	195,00	-	-
Tubular Strike	100 kg.	GR - MOTRIL	Alh.	-	-	80,00	-	-	-	-	-	-
Tubular Xera	100 kg.	GR - ALBUÑOL	Alh.	-	-	-	-	-	-	234,00	180,00	137,00
Tubular Xera	100 kg.	GR - MOTRIL	Alh.	-	-	40,00	-	-	241,00	186,00	159,00	-
LECHUGA												
s.c.	100 kg.	SE - LOS PALACIOS	Alm.	60,10	90,15	75,13	69,12	69,12	60,10	57,10	33,06	60,10
Acogollada	100 kg.	CÓRDOBA	Cam.	40,00	45,00	60,00	60,00	60,00	50,00	50,00	30,00	30,00
Baby	100 kg.	GR - VEGA	Alm.	-	-	60,00	60,00	60,00	60,00	60,00	-	60,00
Iceberg	100 kg.	AL - B. ALMANZORA	Alh.	-	-	-	73,00	69,00	63,00	83,00	93,75	187,50

BOLETÍN BIMESTRAL DE INFORMACIÓN AGRARIA

Producto	Unidad	Mercado	Pos. Com.	Sem 36	Sem 37	Sem 38	Sem 39	Sem 40	Sem 41	Sem 42	Sem 43	Sem 44
LECHUGA												
Iceberg	100 kg.	B. ALMANZORA	Alh.	-	-	-	-	-	-	-	93,75	-
Iceberg	100 kg.	GR - VEGA	Alm.	-	-	-	-	-	-	-	60,00	-
Romana	100 kg.	AL - B. ALMANZORA	Alh.	-	-	-	-	-	-	-	19,69	29,06
Romana	100 kg.	B. ALMANZORA	Alh.	-	-	-	-	-	-	-	19,69	-
Romana	100 kg.	CA - CONIL	Alh.	45,00	42,00	48,00	46,00	44,00	46,00	43,00	47,00	46,00
Romana	100 kg.	CÓRDOBA	Alm.	40,00	45,00	60,00	60,00	50,00	30,00	30,00	24,00	24,00
Romana	100 kg.	GR - VEGA	Alm.	-	24,00	24,00	30,00	30,00	30,00	24,00	24,00	24,00
Litle Gen	100 kg.	AL - B. ALMANZORA	Alh.	-	-	-	-	-	-	-	117,65	117,65
Litle Gen	100 kg.	B. ALMANZORA	Alh.	-	-	-	-	-	-	-	117,65	-
MELÓN												
s.c.	100 kg.	SE - LOS PALACIOS	Alm.	39,07	36,06	27,05	27,05	45,08	36,06	30,05	45,08	48,08
Globo Galia	100 kg.	AL - PARTIDORES	Alh.	-	-	-	-	-	-	-	-	36,00
Globo Galia	100 kg.	CA - CHIPIONA	Alh.	28,00	-	-	-	-	-	-	-	-
Piel de Sapo	kg.	HUELVA	Alh.	0,25	-	0,25	0,25	0,25	0,34	0,43	0,55	-
Piel de Sapo	100 kg.	GR - VEGA	A.My.	-	24,00	24,00	24,00	24,00	24,00	24,00	24,00	24,00
Piel de Sapo	100 kg.	SEVILLA	Alm.	-	-	-	-	-	42,07	-	-	-
NABO												
	100 kg.	CA - CONIL	Alm.	33,00	36,00	36,00	45,00	37,00	31,00	30,00	30,00	32,00
PEPINO												
s.c.	100 kg.	SE - LOS PALACIOS	Alm.	60,10	48,08	21,04	21,04	21,04	15,03	18,03	15,03	18,03
s.c.	100 kg.	SEVILLA	Alm.	-	120,00	-	-	-	-	-	-	-
Corto	100 kg.	AL - LA CAÑADA	C.M.	-	-	-	-	-	-	42,00	45,00	44,00
Corto	100 kg.	GR - MOTRIL	Alh.	-	-	25,00	37,00	-	-	-	17,00	28,00
Español	100 kg.	AL - ADRA	Alh.	-	-	-	-	-	-	48,00	51,08	51,36
Español	100 kg.	AL - B. ALMANZORA	Alh.	-	-	-	12,00	17,00	34,00	36,00	31,50	41,50
Español	100 kg.	AL - NÍJAR	Alh.	-	-	-	-	-	-	-	42,18	44,75
Español	100 kg.	AL - PARTIDORES	Alh.	-	-	-	-	-	-	38,00	50,32	42,95
Español	100 kg.	B. ALMANZORA	C.M.	-	-	-	-	-	-	-	31,50	-
Español	100 kg.	ADRA	C.M.	-	-	-	-	-	-	-	51,08	-
Español	100 kg.	PARTIDORES	C.M.	-	-	-	-	-	-	-	50,32	-
Español	100 kg.	AL - NIJAR	C.M.	-	-	-	-	-	-	-	42,18	-
Francés	100 kg.	AL - ADRA	Alh.	-	-	-	-	6,00	8,00	23,00	32,18	17,50
Francés	100 kg.	ADRA	C.M.	-	-	-	-	-	-	-	32,18	-
Francés	100 kg.	CA - CONIL	C.M.	76,00	45,00	35,00	25,00	25,00	25,00	20,00	23,00	35,00
Francés	100 kg.	MA - VÉLEZ-MÁLAGA	Alm.	45,00	36,00	32,00	23,00	18,00	18,00	20,00	23,00	27,00
Hol. o de Almería	100 kg.	AL - ADRA	Alh.	-	-	-	-	15,00	18,00	51,00	65,67	32,13
Hol. o de Almería	100 kg.	AL - NÍJAR	Alh.	-	-	-	-	14,00	21,00	-	67,59	51,49
Hol. o de Almería	100 kg.	ADRA	C.M.	-	-	-	-	-	-	-	65,67	-
Hol. o de Almería	100 kg.	AL - NIJAR	Alh.	-	-	-	-	-	-	-	67,59	-
Hol. o de Almería	100 kg.	GR - MOTRIL	Alh.	-	-	18,00	18,00	16,00	18,50	-	77,50	41,75
PIMIENTO												
s.c.	100 kg.	SE - LOS PALACIOS	Alm.	75,13	75,13	75,13	120,20	141,24	108,18	75,13	75,13	75,13
Verde	100 kg.	CÓRDOBA	Cam.	60,00	50,00	50,00	50,00	40,00	40,00	40,00	80,00	60,00
Verde	100 kg.	GR - VEGA	A.My.	-	-	60,00	60,00	60,00	60,00	60,00	60,00	-
rojo	100 kg.	CO - VEGA	Cam.	72,50	60,00	-	-	-	-	-	-	-
rojo	100 kg.	GR - VEGA	A.My.	-	-	75,00	75,00	75,00	75,00	75,00	75,00	-
California amarillo	100 kg.	AL - ADRA	Alh.	-	-	-	-	73,00	65,00	59,00	49,66	42,09
California amarillo	100 kg.	AL - NÍJAR	Alh.	-	-	-	-	92,00	74,00	72,00	60,89	55,66
California amarillo	100 kg.	ADRA	C.M.	-	-	-	-	-	-	-	49,66	-
California amarillo	100 kg.	AL - NIJAR	C.M.	-	-	-	-	-	-	-	60,89	-
California rojo	100 kg.	AL - ADRA	Alh.	-	-	-	-	72,00	65,00	71,00	63,05	74,56
California verde	100 kg.	AL - ADRA	Alh.	-	-	-	-	-	-	69,00	56,10	45,32
California verde	100 kg.	ADRA	C.M.	-	-	-	-	-	-	-	56,10	-
California verde	100 kg.	AL - NIJAR	C.M.	-	-	-	-	-	-	-	53,08	-
California verde s.c.	100 kg.	AL - NÍJAR	Alh.	-	-	-	-	-	-	-	53,08	69,99
Italiano	100 kg.	SEVILLA	Alm.	85,00	85,00	120,20	105,18	105,18	117,20	90,15	90,15	90,15
Italiano verde	100 kg.	AL - ADRA	Alh.	-	-	-	-	164,00	163,00	112,00	68,09	56,58
Italiano verde	100 kg.	AL - B. ALMANZORA	Alh.	-	-	-	127,00	148,00	145,00	99,00	58,00	61,00
Italiano verde	100 kg.	AL - NÍJAR	Alh.	-	-	-	-	146,00	-	163,00	77,29	75,90
Italiano verde	100 kg.	B. ALMANZORA	C.M.	-	-	-	-	-	-	-	58,00	-
Italiano verde	100 kg.	ADRA	C.M.	-	-	-	-	-	-	-	68,09	-
Italiano verde	100 kg.	AL - NIJAR	C.M.	-	-	-	-	-	-	-	77,29	-
Italiano verde	100 kg.	GR - ALBUÑOL	Alh.	-	-	-	-	-	-	128,00	87,00	57,00
Italiano verde	100 kg.	GR - ALHAMA	Alh.	60,00	120,00	134,00	117,00	83,00	95,00	72,50	120,00	60,00
Italiano verde	100 kg.	GR - MOTRIL	Alh.	-	-	89,00	107,50	130,00	175,00	100,00	73,00	74,00
Italiano verde I	100 kg.	CA - CHIPIONA	Alh.	158,00	90,00	90,00	100,00	89,00	120,00	140,00	100,00	100,00
Italiano verde I	100 kg.	CA - CONIL	Alh.	79,00	65,00	69,00	85,00	110,00	110,00	93,00	76,00	54,00
Italiano verde s.c.	kg.	HUELVA	Alm.	0,28	-	0,28	0,28	0,28	0,35	0,45	0,55	-
Italiano verde s.c.	100 kg.	MA - VÉLEZ-MÁLAGA	Alm.	90,00	122,00	126,00	131,00	135,00	144,00	122,00	104,00	72,00
Lamuyo rojo	100 kg.	AL - ADRA	Alh.	-	-	-	-	148,00	178,00	155,00	153,83	158,99
Lamuyo rojo	100 kg.	AL - NÍJAR	Alh.	-	-	-	-	-	-	-	-	146,64

BOLETÍN BIMESTRAL DE INFORMACIÓN AGRARIA

Producto	Unidad	Mercado	Pos. Com.	Sem 36	Sem 37	Sem 38	Sem 39	Sem 40	Sem 41	Sem 42	Sem 43	Sem 44
PIMIENTO												
Lamuyo rojo	100 kg.	ADRA	C.M.	-	-	-	-	-	-	-	153,83	-
Lamuyo rojo	100 kg.	GR - MOTRIL	Alh.	-	-	64,00	71,00	40,00	-	-	-	-
Lamuyo rojo s.c.	100 kg.	MA - VÉLEZ-MÁLAGA	Alm.	81,00	81,00	76,00	86,00	99,00	85,00	81,00	72,00	81,00
Lamuyo rojo s.c.	100 kg.	SEVILLA	Alm.	100,00	100,00	-	-	-	-	-	-	120,20
Lamuyo verde	100 kg.	AL - ADRA	Alh.	-	-	-	-	73,00	107,00	81,00	-	80,17
Lamuyo verde	100 kg.	ADRA	C.M.	-	-	-	-	-	-	-	83,20	-
Lamuyo verde	100 kg.	AL - NIJAR	C.M.	-	-	-	-	-	-	-	80,86	-
Lamuyo verde	100 kg.	GR - ALHAMA	Alh.	58,00	90,00	91,00	68,00	68,00	59,50	100,00	-	-
Lamuyo verde	100 kg.	GR - MOTRIL	Alh.	-	-	50,00	58,00	-	-	-	-	-
Lamuyo verde I	100 kg.	CA - CONIL	Alh.	78,00	82,00	75,00	87,00	83,00	70,00	86,00	86,00	70,00
Lamuyo verde s.c.	100 kg.	AL - NIJAR	Alh.	-	-	-	-	-	-	-	80,86	70,48
Lamuyo verde s.c.	100 kg.	MA - VÉLEZ-MÁLAGA	Alm.	36,00	41,00	54,00	50,00	54,00	45,00	54,00	45,00	54,00
Lamuyo verde s.c.	100 kg.	SEVILLA	Alm.	81,00	-	-	-	-	-	-	-	75,13
PUERRO												
	100 kg.	CA - CHIPIONA	Alm.	65,00	70,00	65,00	70,00	70,00	80,00	75,00	80,00	75,00
	100 kg.	CA - CONIL	Alm.	74,00	74,00	74,00	74,00	84,00	78,00	67,00	67,00	67,00
	100 kg.	GR - VEGA	A.My.	55,00	55,00	55,00	55,00	55,00	55,00	55,00	55,00	55,00
	100 kg.	SE - LOS PALACIOS	Alm.	84,14	75,13	84,14	105,18	90,15	90,15	90,15	90,15	90,15
	100 kg.	SEVILLA	Alm.	60,00	60,00	90,15	60,10	60,10	60,10	60,10	60,10	60,10
RÁBANO												
	100 kg.	CA - CONIL	Alm.	30,00	30,00	30,00	30,00	30,00	30,00	32,00	32,00	32,00
SANDÍA												
s.c.	100 kg.	GR - VEGA	A.My.	-	-	21,00	21,00	-	-	-	-	-
s.c.	100 kg.	SE - LOS PALACIOS	Alm.	42,07	24,04	24,04	21,04	33,06	33,06	27,05	30,05	30,05
Sugar Baby	kg.	HUELVA	n/c	0,23	-	0,26	0,26	0,26	0,40	0,40	-	-
Sugar Baby	100 kg.	CA - CHIPIONA	Alh.	30,00	20,00	24,00	30,00	22,00	22,00	16,00	-	-
Negra	100 kg.	SEVILLA	Alm.	-	48,00	48,00	48,00	48,00	-	-	-	-
Pata Negra	100 kg.	SEVILLA	Cam.	22,00	22,00	22,00	22,00	22,00	-	-	-	-
TIRABEQUE												
Consumo	100 kg.	GR - ALBUÑOL	Alh.	-	-	-	-	-	-	200,00	261,00	285,00
Consumo	100 kg.	GR - MOTRIL	Alh.	-	-	-	-	-	-	-	-	227,00
TOMATE												
Asurcado	100 kg.	AL - PARTIDORES	Alh.	-	-	-	-	-	-	-	-	182,07
Asurcado	100 kg.	GR - ALHAMA	Alh.	96,00	218,00	178,00	194,00	134,00	110,00	124,00	135,00	-
Cherry	100 kg.	GR - ALBUÑOL	Alh.	-	-	-	-	-	-	380,00	385,00	-
Cherry	100 kg.	GR - MOTRIL	Alh.	-	-	265,00	420,00	387,50	-	275,00	200,00	201,25
Cuello verde	100 kg.	AL - ADRA	Alh.	-	-	-	-	-	-	88,00	108,55	66,40
Cuello verde	100 kg.	AL - NIJAR	Alh.	-	-	-	-	-	-	-	125,04	93,43
Cuello verde	100 kg.	AL - PARTIDORES	Alh.	-	-	-	-	-	155,00	153,00	140,17	113,67
Cuello verde	100 kg.	ADRA	C.M.	-	-	-	-	-	-	-	108,55	-
Cuello verde	100 kg.	PARTIDORES	C.M.	-	-	-	-	-	-	-	140,17	-
Cuello verde	100 kg.	AL - NIJAR	C.M.	-	-	-	-	-	-	-	125,04	-
Daniela	100 kg.	MA - VÉLEZ-MÁLAGA	Alm.	72,00	69,00	81,00	90,00	108,00	108,00	114,00	135,00	99,00
Larga vida	100 kg.	AL - ADRA	Alh.	-	-	-	-	-	-	-	-	69,31
Larga vida	100 kg.	AL - B. ALMANZORA	Alh.	-	-	-	202,00	-	162,00	117,00	63,50	86,50
Larga vida	100 kg.	AL - LA CAÑADA	C.M.	-	-	-	-	-	95,00	107,00	92,00	74,00
Larga vida	100 kg.	AL - NIJAR	Alh.	-	-	-	-	-	87,00	108,00	107,04	68,97
Larga vida	100 kg.	AL - PARTIDORES	Alh.	-	-	-	-	-	94,00	104,00	100,01	74,54
Larga vida	100 kg.	B. ALMANZORA	C.M.	-	-	-	-	-	-	-	63,50	-
Larga vida	100 kg.	ADRA	C.M.	-	-	-	-	-	-	-	114,84	-
Larga vida	100 kg.	PARTIDORES	C.M.	-	-	-	-	-	-	-	100,01	-
Larga vida	100 kg.	AL - NIJAR	C.M.	-	-	-	-	-	-	-	107,04	-
Larga vida rojo ramillete	100 kg.	AL - PARTIDORES	Alh.	-	-	-	-	-	130,00	148,00	122,91	96,29
Liso I	100 kg.	CA - CHIPIONA	Alh.	73,00	150,00	155,00	150,00	145,00	180,00	175,00	110,00	100,00
Liso I	100 kg.	CA - CONIL	Alh.	72,00	120,00	150,00	160,00	144,00	140,00	138,00	118,00	79,00
Liso II	100 kg.	AL - LA CAÑADA	C.M.	-	-	-	-	-	155,00	149,00	127,00	110,00
Liso II	100 kg.	CA - CHIPIONA	Alh.	32,00	75,00	78,00	78,00	70,00	80,00	70,00	55,00	50,00
Liso s.c.	kg.	HUELVA	Alm.	0,28	-	0,28	0,28	0,28	0,35	0,42	0,50	-
Liso s.c.	kg.	SEVILLA	Alm.	-	-	-	-	165,28	180,30	99,77	99,77	99,77
Liso s.c.	100 kg.	CÓRDOBA	Cam.	60,00	58,00	90,00	85,00	67,50	65,00	65,00	65,00	25,00
Liso s.c.	100 kg.	GR - ALHAMA	Alh.	-	180,00	150,00	120,00	100,00	110,00	110,00	120,00	60,00
Liso s.c.	100 kg.	MA - VÉLEZ-MÁLAGA	Alh.	74,00	-	-	171,00	135,00	130,00	119,00	132,00	108,00
Liso s.c.	100 kg.	SE - LOS PALACIOS	Alm.	255,43	300,51	282,48	195,33	195,33	180,30	150,25	96,16	75,13
Pera	100 kg.	AL - B. ALMANZORA	Alh.	-	-	-	104,00	-	-	-	-	-
Pera	100 kg.	AL - LA CAÑADA	C.M.	-	-	-	-	-	132,00	170,00	143,00	125,00
Pera	100 kg.	AL - NIJAR	Alh.	-	-	-	-	-	-	-	138,34	121,58
Pera	100 kg.	AL - PARTIDORES	Alh.	-	-	-	-	-	-	-	155,07	-
Pera	100 kg.	PARTIDORES	C.M.	-	-	-	-	-	-	-	155,07	-
Pera	100 kg.	AL - NIJAR	C.M.	-	-	-	-	-	-	-	138,34	-

BOLETÍN BIMESTRAL DE INFORMACIÓN AGRARIA

Producto	Unidad	Mercado	Pos. Com.	Sem 36	Sem 37	Sem 38	Sem 39	Sem 40	Sem 41	Sem 42	Sem 43	Sem 44
TOMATE												
Racimo	100 kg.	AL - LA CAÑADA	C.M.	-	-	-	-	-	131,00	149,00	110,00	95,00
Royesta	100 kg.	GRANADA	C.M.	-	-	-	-	-	111,00	-	-	-
Royesta	100 kg.	LONJA	Alm.	118,00	118,00	170,00	175,00	95,00	-	115,00	-	-
Ramillete/Racimo	100 kg.	AL - NÍJAR	Alh.	-	-	-	-	-	-	-	107,35	70,98
Ramillete/Racimo	100 kg.	AL - PARTIDORES	Alh.	-	-	-	-	-	-	-	122,91	-
Ramillete/Racimo	100 kg.	PARTIDORES	C.M.	-	-	-	-	-	-	-	122,91	-
Ramillete/Racimo	100 kg.	AL - NIJAR	C.M.	-	-	-	-	-	-	-	107,35	-
ZANAHORIA												
	100 kg.	CA - CONIL	Alm.	44,00	55,00	29,00	60,00	53,00	53,00	51,00	51,00	55,00
	100 kg.	GR - VEGA	A.My.	36,00	36,00	36,00	36,00	36,00	36,00	36,00	36,00	36,00
TAGARNINA												
	100 kg.	CA - CONIL	Alm.	-	-	270,00	225,00	190,00	220,00	253,00	220,00	135,00
FLORES												
CLAVEL												
Export. Extra (70 cm.)	100 uds.	CA - CHIPIONA	C.M.	9,20	9,20	9,20	9,20	9,40	9,40	9,40	9,40	9,60
Export. I (60 cm.)	100 uds.	CA - CHIPIONA	C.M.	8,20	8,20	8,20	8,20	8,40	8,40	8,40	8,40	8,60
Nacional s.c.	100 uds.	SE - LOS PALACIOS	C.M.	13,01	12,50	12,50	12,50	12,50	12,50	7,18	7,18	-
CRISANTEMO												
Nacional	100 uds.	CA - CHIPIONA	C.M.	26,00	26,00	26,00	26,00	28,00	28,00	30,00	30,00	32,00
GLADIOLO												
	100 uds.	SE - LOS PALACIOS	C.M.	29,99	50,00	50,00	50,00	50,00	50,00	29,99	29,99	-
LILIUM												
s.c.	100 uds.	CA - CHIPIONA	C.M.	68,00	68,00	68,00	68,00	70,00	70,00	72,00	72,00	72,00
MINICLAVEL												
Export. I (60 cm.)	100 uds.	CA - CHIPIONA	C.M.	6,80	6,80	6,80	6,80	7,00	7,00	7,00	7,00	7,20
Export. II (50 cm.)	100 uds.	CA - CHIPIONA	C.M.	5,80	5,80	5,80	5,80	6,00	6,00	6,00	6,00	6,20
Nacional s.c.	100 uds.	SE - LOS PALACIOS	C.M.	9,02	12,98	12,98	12,98	12,98	12,98	7,99	7,99	-
PANICULATA												
	100 uds.	CA - CHIPIONA	C.M.	150,00	150,00	140,00	140,00	120,00	120,00	122,00	122,00	125,00
ROSA												
Nacional (30 cm.)	100 uds.	CA - CHIPIONA	C.M.	-	-	-	-	-	-	16,00	16,00	16,00
Nacional (40 cm.)	100 uds.	CA - CHIPIONA	C.M.	-	-	-	-	-	-	20,00	20,00	20,00
Nacional (50 cm.)	100 uds.	CA - CHIPIONA	C.M.	29,00	29,00	29,00	29,00	30,00	30,00	31,00	31,00	32,00
Nacional (70 cm.)	100 uds.	CA - CHIPIONA	C.M.	39,00	39,00	39,00	39,00	40,00	40,00	41,00	41,00	42,00
FRUTALES												
AGUACATE												
Bacon	100 kg.	GR - MOTRIL	Alh.	-	-	113,00	107,50	91,25	105,00	92,50	72,50	67,50
Bacon	100 kg.	MA - VÉLEZ-MÁLAGA	Alm.	-	-	-	-	-	-	-	-	-
Fuerte	100 kg.	GR - MOTRIL	Alh.	-	-	-	-	102,50	110,00	100,00	77,50	67,50
Hass	100 kg.	GR - MOTRIL	Alh.	-	-	-	-	132,00	-	-	-	-
ALMENDRA												
Comuna cáscara	100 kg.	ALMERIA	Alm.	92,00	92,00	-	-	-	-	-	-	-
Comuna cáscara	100 kg.	GR - ALHAMA	Alm.	-	-	-	-	88,00	88,00	88,00	85,80	83,60
Comuna cáscara	100 kg.	GR - DÚRCAL	Alm.	80,30	81,40	90,20	92,40	94,60	94,60	94,60	96,14	96,14
Comuna cáscara	100 kg.	MÁLAGA	Alm.	80,00	81,00	83,00	83,00	84,00	87,00	87,00	86,00	85,00
Desmayo cáscara	100 kg.	ALMERIA	Alm.	96,00	96,00	-	-	-	-	-	-	-
Desmayo cáscara	100 kg.	GR - ALHAMA	Alm.	-	-	-	-	98,90	96,60	96,60	96,60	92,00
Desmayo cáscara	100 kg.	GR - DÚRCAL	Alm.	-	88,55	98,90	99,59	101,66	101,66	101,66	111,09	111,09
Desmayo cáscara	100 kg.	MÁLAGA	Alm.	84,00	87,00	89,00	89,00	91,00	93,00	96,00	98,00	100,00
Marcona cáscara	100 kg.	ALMERIA	Alm.	99,00	101,00	-	-	-	-	-	-	-
Marcona cáscara	100 kg.	GR - ALHAMA	Alm.	-	-	-	-	108,00	105,60	110,40	105,60	103,20
Marcona cáscara	100 kg.	GR - DÚRCAL	Alm.	100,80	103,20	113,52	113,52	116,40	116,40	116,40	125,52	125,52
Marcona cáscara	100 kg.	MÁLAGA	Alm.	100,00	102,00	105,00	105,00	107,00	108,00	115,00	116,00	116,00
Sabana Rend. 30%	100 kg.	GR - IZNALLOZ	Alm.	-	-	-	-	156,00	156,00	-	-	-
CASTAÑA												
	kg.	HUELVA	Alm.	-	-	-	-	-	-	-	1,15	1,20
CHIRIMOYA												
Extra	100 kg.	GR - MOTRIL	Alh.	-	-	256,50	198,00	105,50	83,75	79,00	64,00	73,00
I	100 kg.	GR - MOTRIL	Alh.	-	-	185,50	143,25	83,25	53,50	56,00	43,50	65,00
II	100 kg.	GR - MOTRIL	Alh.	-	-	109,00	75,25	50,25	37,00	28,00	21,00	16,00
F. Jete II	100 kg.	MA - VÉLEZ-MÁLAGA	Alh.	-	-	-	203,00	158,00	108,00	104,00	-	99,00
CIRUELA												
s.c.	kg.	SEVILLA	Alm.	-	-	-	-	108,18	-	-	-	-
Red Beauty	100 kg.	SEVILLA	Alm.	30,00	30,05	-	-	-	-	-	-	-
MANGO												
	100 kg.	GR - MOTRIL	Alh.	-	-	80,00	77,00	83,50	-	66,00	-	-
	100 kg.	MA - VÉLEZ-MÁLAGA	Alm.	-	-	-	108,00	108,00	117,00	135,00	135,00	108,00

BOLETÍN BIMESTRAL DE INFORMACIÓN AGRARIA

Producto	Unidad	Mercado	Pos. Com.	Sem 36	Sem 37	Sem 38	Sem 39	Sem 40	Sem 41	Sem 42	Sem 43	Sem 44	
FRUTALES													
MANZANA													
s.c.	100 kg.	GR - DÚRCAL	Alm.	-	75,00	75,00	70,00	60,00	50,00	45,00	45,00	-	
PERA													
Decana del Comicio	100 kg.	GR - VEGA	A.My.	-	42,00	42,00	42,00	42,00	42,00	42,00	42,00	42,00	
Duquesa	100 kg.	GR - VEGA	A.My.	-	39,00	39,00	39,00	39,00	39,00	39,00	39,00	39,00	
Ercolini	100 kg.	GR - VEGA	Alm.	-	60,00	60,00	60,00	60,00	60,00	60,00	60,00	60,00	
Passacrasana	100 kg.	GR - VEGA	A.My.	-	-	-	-	24,00	-	15,00	15,00	15,00	
UVA DE MESA													
Moscatel	100 kg.	MA - VÉLEZ-MÁLAGA	Alm.	108,00	108,00	90,00	90,00	90,00	90,00	-	-	-	
CÍTRICOS													
LIMÓN													
Fino	100 kg.	MÁLAGA	Alm.	-	-	-	-	-	-	30,00	30,00	-	
Fino s.c.	100 kg.	AL- ALMANZORA	Alh.	-	15,00	-	-	-	-	-	-	-	
Verna	100 kg.	AL- ALMANZORA	Alm.	28,00	27,00	-	-	-	-	-	-	-	
Redrojo s.c.	100 kg.	MÁLAGA	Alm.	28,50	28,50	28,50	21,00	21,00	21,00	-	-	-	
MANDARINA													
Arrufatina	100 kg.	SEVILLA	Cam.	-	-	-	-	-	34,86	34,86	34,86	34,86	
Marisol	100 kg.	SEVILLA	Cam.	-	-	-	-	-	22,84	22,84	22,84	22,84	
NARANJA													
Navelina	100 kg.	CO - PALMA DEL RÍO	Alm.	-	-	-	-	35,00	30,00	30,00	30,00	30,00	
Navelina s.c.	100 kg.	SE - CANTILLANA	Cam.	-	-	-	-	-	-	18,75	18,75	19,00	
Navelina s.c.	100 kg.	SEVILLA	Cam.	-	-	-	-	-	18,63	18,63	18,63	21,04	
Salustiana	kg.	SEVILLA	Cam.	-	-	-	-	-	-	19,83	19,83	19,83	
PRODUCTOS INDUSTRIALES													
ACEITE DE GIRASOL													
Crudo	100 kg.	CÓRDOBA	n/c	-	-	-	-	85,00	51,00	-	-	53,00	55,00
Crudo	100 kg.	SEVILLA	A.I.	51,10	51,10	50,80	50,80	50,60	50,60	50,90	-	53,50	
Refinado	100 kg.	CÓRDOBA	A.I.	58,00	58,00	58,00	58,00	58,00	59,00	58,00	59,00	61,50	
Refinado	100 kg.	SEVILLA	A.I.	57,70	57,70	57,70	57,70	57,70	57,70	58,00	58,90	60,00	
ACEITE DE OLIVA													
Orujo crudo 5 g. bas. 10	100 kg.	JAÉN	A.I.	60,10	60,10	66,11	66,11	66,11	66,11	64,90	64,90	-	
Orujo crudo 5 g. bas. 10	100 kg.	SEVILLA	A.I.	60,10	-	-	-	-	-	-	-	-	
Orujo refinado winter.	100 kg.	CÓRDOBA	A.I.	-	102,00	106,00	106,00	105,00	105,00	100,00	100,00	94,00	
Orujo refinado winter.	100 kg.	JAÉN	A.I.	99,16	99,16	111,18	111,18	105,18	102,17	99,16	99,16	93,16	
Orujo refinado winter.	100 kg.	SEVILLA	A.I.	80,10	-	-	-	-	-	-	-	-	
Refinado	100 kg.	CÓRDOBA	A.I.	275,00	277,00	275,00	270,00	264,00	257,00	254,00	254,00	258,00	
Refinado	100 kg.	JAÉN	A.I.	276,46	276,46	274,06	274,06	270,45	255,43	255,43	255,43	258,43	
Refinado	100 kg.	SEVILLA	A.I.	264,40	276,50	276,50	276,50	274,40	274,40	-	252,40	252,40	
Virgen < 0,7 g.	100 kg.	CÓRDOBA	A.I.	277,00	285,00	275,00	273,00	273,00	270,00	267,00	276,00	276,00	
Virgen < 0,7 g.	100 kg.	JAÉN	A.I.	279,47	282,47	270,46	270,46	264,44	267,45	261,44	270,45	276,46	
Virgen < 0,7 g.	100 kg.	SEVILLA	A.I.	270,50	288,50	288,50	288,50	288,50	288,50	282,50	-	-	
Virgen < 1 g. extra	100 kg.	MA - ANTEQUERA	A.I.	269,00	269,00	269,00	272,00	276,00	276,00	263,00	263,00	272,00	
Virgen 1 g. envasar	100 kg.	CÓRDOBA	A.I.	268,00	272,00	269,00	267,00	267,00	261,00	254,00	266,00	267,00	
Virgen 1 g. envasar	100 kg.	GRANADA	A.I.	240,00	234,00	-	273,00	240,00	240,00	240,00	240,00	240,00	
Virgen 1 g. envasar	100 kg.	JAÉN	A.I.	276,46	276,46	264,45	264,45	264,44	261,44	255,43	262,94	270,45	
Virgen 1 g. envasar	100 kg.	SEVILLA	A.I.	264,40	270,50	270,50	270,50	270,50	270,50	264,40	-	-	
Virgen 1 g. refinar	100 kg.	CÓRDOBA	A.I.	263,00	261,00	254,00	254,00	242,00	239,00	231,00	236,00	249,00	
Virgen 1 g. refinar	100 kg.	SEVILLA	A.I.	255,40	264,40	264,40	264,40	-	-	-	-	-	
Virgen Cte. (1,5 a 3 g.)	100 kg.	MA - ANTEQUERA	A.I.	266,00	266,00	266,00	263,00	267,00	258,00	250,00	250,00	267,00	
Virgen Fino (1 a 1,5 g.)	100 kg.	JAÉN	A.I.	276,46	276,46	264,45	264,45	264,44	261,44	255,43	262,94	270,45	
Virgen Fino (1 a 1,5 g.)	100 kg.	MA - ANTEQUERA	A.I.	266,00	266,00	266,00	263,00	267,00	258,00	250,00	250,00	267,00	

BOLETÍN BIMESTRAL DE INFORMACIÓN AGRARIA

Producto	Unidad	Mercado	Pos. Com.										
				Sem 36	Sem 37	Sem 38	Sem 39	Sem 40	Sem 41	Sem 42	Sem 43	Sem 44	
PRODUCTOS INDUSTRIALES													
ACEITUNA DE VERDEO													
Gordal	100 kg.	SE - A.-MARCHENA	Alm.	-	-	63,80	66,30	66,30	66,11	66,11	66,11	66,11	
Gordal	100 kg.	SE - ALJARAFE	Alm.	-	-	75,12	75,12	75,12	75,13	75,13	66,11	66,11	
Manzanilla	100 kg.	SE - A.-MARCHENA	Alm.	-	-	51,16	51,16	51,16	50,64	51,16	51,16	51,16	
Manzanilla	100 kg.	SE - ALJARAFE	Alm.	-	-	54,09	57,10	57,10	54,09	54,09	54,09	54,09	
MOSTO													
Ruedos	Hgdo.	CO - MONTILLA	A.I.	2,28	2,28	2,28	2,28	2,28	2,28	2,28	2,28	2,28	
Superior	Hgdo.	CO - MONTILLA	A.I.	2,50	2,50	2,50	2,50	2,50	2,50	2,50	2,50	2,50	
Superior	litro	CA - JEREZ	A.I.	-	-	-	0,55	0,55	0,55	0,55	0,55	0,55	
VINAGRE													
	Hgdo.	CA - JEREZ	A.I.	-	-	-	9,90	9,90	9,90	9,90	9,90	9,90	
	Hgdo.	HU - CONDADO	A.I.	3,90	-	3,90	3,90	3,90	3,90	3,70	4,00	4,00	
VINO													
Fino	litro	CA - JEREZ	A.I.	-	-	-	1,20	1,20	1,20	1,20	1,20	1,20	
Manzanilla	litro	CA - SANLÚCAR	A.I.	-	-	-	1,20	1,20	1,20	1,20	1,20	1,20	
Nuevo	Hgdo.	HU-CONDADO	A.I.	-	-	2,50	-	-	-	-	-	-	
Nuevo	Hgdo.	HU-CONDADO	Coop.	-	-	2,50	-	-	-	-	-	-	
Nuevo	100 Hgdo.	HU - CONDADO	A.I.	2,50	-	2,50	2,50	2,50	2,50	2,15	2,25	2,45	
Oloroso	litro	CA - JEREZ	A.I.	-	-	-	1,20	1,20	1,20	1,20	1,20	1,20	

CUADRO N° 2

PRECIOS SEMANALES DE PRODUCTOS GANADEROS SEPTIEMBRE-OCTUBRE DE 2.003

Producto	Unidad	Mercado	Com.	Sem 36	Sem 37	Sem 38	Sem 39	Sem 40	Sem 41	Sem 42	Sem 43	Sem 44
BOVINO PARA SACRIFICIO												
AÑOJOS												
cCH	kg. vivo	HU - ARACENA	Expl.	-	1,62	-	-	-	1,62	-	1,62	-
cCH	100 kg. vivo	CÁDIZ	Expl.	203,00	203,00	203,00	203,00	203,00	203,00	203,00	201,00	201,00
cCH	100 kg. vivo	CÓRDOBA	Expl.	180,00	186,00	185,50	185,50	186,50	189,00	189,00	190,00	190,50
cCH	100 kg. vivo	GR - GUADIX	Expl.	159,00	159,00	-	-	168,00	168,00	168,00	168,00	168,00
cCH	100 kg. vivo	HUELVA	Expl.	153,00	-	153,00	156,00	156,00	160,00	159,00	159,00	159,00
cCH	100 kg. vivo	SEVILLA	Expl.	154,05	154,05	152,80	149,92	149,92	155,17	155,17	155,17	155,17
Fr	100 kg. vivo	CÓRDOBA	Expl.	132,50	135,00	135,00	135,00	137,00	139,50	139,50	142,00	142,00
Fr	100 kg. vivo	GR - GUADIX	Expl.	138,00	138,00	-	-	144,00	144,00	144,00	144,00	144,00
Fr	100 kg. vivo	SEVILLA	Expl.	132,22	133,47	135,53	133,66	133,66	138,91	138,91	138,91	138,91
Re	kg. vivo	HU - ARACENA	Expl.	-	1,44	-	-	-	1,44	-	1,44	-
Re	100 kg. vivo	CÁDIZ	Expl.	207,00	207,00	207,00	207,00	207,00	207,00	207,00	205,00	205,00
Re	100 kg. vivo	CÓRDOBA	Expl.	165,00	170,00	170,00	170,00	170,00	175,00	175,00	180,00	180,00
Re	100 kg. vivo	HUELVA	Expl.	138,00	-	138,00	138,00	138,00	145,00	141,00	141,00	141,00
Re	100 kg. vivo	SEVILLA	Expl.	132,78	134,03	136,53	133,40	133,40	138,65	135,28	135,28	135,25
TERNEROS/AS												
cCH	kg. vivo	HU - ARACENA	Expl.	-	2,40	-	-	-	2,79	-	2,82	-
cCH	100 kg. vivo	CÁDIZ	Expl.	201,00	201,00	201,00	201,00	201,00	201,00	201,00	199,00	199,00
cCH	100 kg. vivo	CÓRDOBA	Expl.	301,25	300,00	301,25	278,75	300,75	300,75	291,75	301,00	301,00
cCH	100 kg. vivo	HUELVA	Expl.	237,00	-	237,00	237,00	237,00	235,00	249,00	234,00	249,00
cCH	100 kg. vivo	SEVILLA	Expl.	159,15	159,15	159,15	159,15	159,15	159,15	159,15	159,15	164,68
Fr	100 kg. vivo	CÓRDOBA	Expl.	165,25	169,50	169,75	169,75	170,25	170,25	168,00	171,00	171,50
Fr	100 kg. vivo	SEVILLA	Expl.	134,43	134,43	134,43	134,43	134,43	134,43	134,43	134,43	137,78
Re	kg. vivo	HU - ARACENA	Expl.	-	2,19	-	-	-	2,19	-	2,22	-
Re	100 kg. vivo	CÁDIZ	Expl.	199,00	199,00	199,00	199,00	199,00	199,00	199,00	197,00	197,00
Re	100 kg. vivo	CÓRDOBA	Expl.	255,00	255,00	255,00	255,00	255,00	255,00	255,00	260,00	260,00
Re	100 kg. vivo	HUELVA	Expl.	207,00	-	207,00	207,00	207,00	210,00	216,00	210,00	216,00
Re	100 kg. vivo	SEVILLA	Expl.	135,00	135,00	135,00	135,00	135,25	135,00	135,00	135,00	135,00
TOROS												
Varias razas	100 kg. vivo	CÓRDOBA	Expl.	82,25	82,25	82,25	81,75	81,75	82,50	82,50	84,00	83,75
Varias razas	100 kg. vivo	SEVILLA	Expl.	73,36	73,36	73,36	73,36	73,36	73,36	73,36	73,36	73,36
VACAS												
Fr	100 kg. vivo	CÓRDOBA	Expl.	68,50	68,50	68,50	68,50	69,50	68,00	66,25	73,00	72,50
Fr	100 kg. vivo	SEVILLA	Expl.	69,21	69,21	74,21	74,21	74,21	74,21	74,21	74,21	74,21
Re	100 kg. vivo	CÓRDOBA	Expl.	90,00	90,00	90,00	90,00	90,00	80,00	90,00	95,00	95,00
Re	100 kg. vivo	SEVILLA	Expl.	65,35	65,35	70,35	70,35	70,35	70,35	70,35	70,35	70,35
Re Desecho	kg. vivo	HU - ARACENA	Expl.	-	0,54	-	-	-	0,54	-	0,54	-
BOVINO PARA VIDA												
NOVILLAS												
Fr Cubierta	res	SEVILLA	Expl.	1352,00	1352,00	1352,00	1352,00	1352,00	1352,00	1352,00	1352,00	1352,00
Fr Parida	res	SEVILLA	Expl.	1262,00	1262,00	1262,00	1262,00	1262,00	1262,00	1262,00	1262,00	1262,00
Re Cubierta	res	CÓRDOBA	Expl.	990,00	990,00	990,00	990,00	990,00	990,00	990,00	990,00	990,00
Re Cubierta	res	SEVILLA	Expl.	1083,00	1083,00	1083,00	1082,00	1069,00	1069,00	1057,00	1057,00	1057,00
Re Parida	res	CÓRDOBA	Expl.	1110,00	1110,00	1110,00	1110,00	1110,00	1110,00	1110,00	1110,00	1110,00
Re Parida	res	SEVILLA	Expl.	993,00	993,00	993,00	992,00	979,00	979,00	967,00	967,00	967,00
SEMENTAL												
CH	res	CÓRDOBA	Expl.	1565,00	1565,00	1550,00	1550,00	1550,00	1550,00	1550,00	1550,00	1550,00
CH	res	SEVILLA	Expl.	1442,00	1442,00	1442,00	1442,00	1442,00	1442,00	1442,00	1442,00	1442,00
Fr	res	SEVILLA	Expl.	1262,00	1262,00	1262,00	1262,00	1262,00	1262,00	1262,00	1262,00	1262,00
Re	res	CÓRDOBA	Expl.	1170,00	1170,00	1170,00	1170,00	1170,00	1170,00	1170,00	1170,00	1170,00
Re	res	SEVILLA	Expl.	1362,00	1382,00	1382,00	1382,00	1382,00	1382,00	1382,00	1382,00	1382,00
TERNEROS/AS												
cCH Al destete Hembra	res	CÓRDOBA	Expl.	143,50	143,00	143,00	143,00	143,50	143,50	143,50	143,50	143,50
cCH Al destete Hembra	100 kg. vivo	CÁDIZ	Expl.	246,60	242,60	242,60	242,60	242,60	242,60	242,60	242,60	242,60
cCH Al destete Macho	res	CÓRDOBA	Expl.	212,50	215,00	215,00	215,00	215,00	215,00	215,00	215,00	215,00
cCH Al destete Macho	100 kg. vivo	CÁDIZ	Expl.	255,30	255,30	255,30	255,30	255,30	255,30	255,30	255,30	255,30
cCH Al destete Macho	100 kg. vivo	SEVILLA	Expl.	249,00	249,00	253,63	256,13	256,13	256,13	253,63	248,63	247,75
Fr 1-3 semanas Hembra	res	SEVILLA	Expl.	132,00	132,00	132,00	132,00	132,00	132,00	132,00	132,00	132,00
Fr 1-3 semanas Macho	res	CÓRDOBA	Expl.	101,50	101,50	101,50	101,50	101,50	101,50	101,50	101,50	101,50
Fr 1-3 semanas Macho	res	SEVILLA	Expl.	120,00	120,00	120,00	114,00	114,00	114,00	114,00	114,00	114,00
Fr Al destete Hembra	res	SEVILLA	Expl.	481,00	481,00	481,00	481,00	481,00	481,00	481,00	481,00	481,00
Fr Al destete Hembra	100 kg. vivo	SEVILLA	Expl.	273,00	273,00	273,00	273,00	273,00	273,00	273,00	273,00	273,00
Fr Al destete Macho	res	SEVILLA	Expl.	285,00	285,00	298,00	302,00	302,00	304,39	310,76	306,51	310,76
Fr Al destete Macho	100 kg. vivo	SEVILLA	Expl.	168,00	168,00	175,30	177,80	177,80	179,00	182,80	180,30	182,80

BOLETÍN BIMESTRAL DE INFORMACIÓN AGRARIA

Producto	Unidad	Mercado	Com.	Sem 36	Sem 37	Sem 38	Sem 39	Sem 40	Sem 41	Sem 42	Sem 43	Sem 44
TERNEROS/AS												
Re Al destete Hembra	res	CÓRDOBA	Expl.	615,00	615,00	615,00	615,00	615,00	615,00	615,00	615,00	615,00
Re Al destete Hembra	100 kg. vivo	CÁDIZ	Expl.	240,00	240,20	240,20	240,20	240,20	240,20	240,20	240,20	240,20
Re Al destete Hembra	100 kg. vivo	SEVILLA	Expl.	273,00	273,00	273,00	273,00	273,00	273,00	273,00	273,00	273,00
Re Al destete Macho	res	CÓRDOBA	Expl.	490,00	490,00	490,00	490,00	490,00	490,00	490,00	495,00	495,00
Re Al destete Macho	100 kg. vivo	CÁDIZ	Expl.	257,00	257,00	257,00	257,00	257,00	257,00	257,00	257,00	257,00
Re Al destete Macho	100 kg. vivo	SEVILLA	Expl.	170,00	170,00	177,66	180,16	180,16	181,41	185,16	182,66	185,16
VACAS												
Fr 2-3 partos Cubierta	res	SEVILLA	Expl.	1240,00	1240,00	1228,00	1228,00	1218,00	1191,44	1192,00	1192,00	1192,00
Fr 2-3 partos Parida	res	SEVILLA	Expl.	1169,00	1169,00	1132,00	1132,00	1123,00	1096,44	1096,00	1096,00	1096,00
Fr 4-5 partos Cubierta	res	SEVILLA	Expl.	684,00	684,00	684,00	684,00	684,00	684,00	684,00	684,00	684,00
Fr 4-5 partos Parida	res	SEVILLA	Expl.	609,00	609,00	609,00	608,00	608,00	608,52	608,00	608,00	608,00
Re 4-5 partos Cubierta	res	CÓRDOBA	Expl.	930,00	930,00	930,00	930,00	930,00	930,00	930,00	930,00	930,00
Re 4-5 partos Cubierta	res	SEVILLA	Expl.	875,00	875,00	893,00	893,00	915,00	853,75	854,00	854,00	829,00
Re 4-5 partos Parida	res	CÓRDOBA	Expl.	1020,00	1020,00	1020,00	1020,00	1020,00	1020,00	1020,00	1020,00	1020,00
Re 4-5 partos Parida	res	SEVILLA	Expl.	795,00	795,00	808,00	808,00	830,00	768,75	769,00	769,00	744,00
CAPRINO PARA SACRIFICIO												
CABRITOS												
M-G Lechal	100 kg. vivo	GR - BAZA	Lonja	516,67	538,89	466,67	466,67	505,56	505,56	505,56	500,00	455,56
M-G Lechal	100 kg. vivo	GRANADA	Expl.	605,00	606,25	606,67	591,67	596,25	577,50	585,00	603,33	541,50
M-G Pascual < 23 kg.	100 kg. vivo	GR - BAZA	Lonja	333,33	346,67	300,00	300,00	320,00	346,67	333,33	320,00	280,00
M-G Pascual > 23 kg.	100 kg. vivo	GR - BAZA	Lonja	212,00	220,00	200,00	200,00	216,00	220,00	216,00	216,00	180,00
Ma Lechal	100 kg. vivo	MÁLAGA	Expl.	571,00	571,00	571,00	601,00	601,00	601,00	601,00	601,00	541,00
Sr Lechal	kg. vivo	HU - ARACENA	Expl.	-	3,61	-	-	-	4,21	-	4,21	-
Sr Lechal	100 kg. vivo	CÁDIZ	Expl.	272,30	272,30	274,30	274,30	286,30	288,60	291,60	291,60	291,60
Sr Lechal	100 kg. vivo	HUELVA	Expl.	391,00	-	331,00	331,00	397,00	400,00	406,00	421,00	421,00
Sr Lechal	100 kg. vivo	MÁLAGA	Expl.	541,00	541,00	541,00	571,00	571,00	571,00	571,00	571,00	526,00
Sr Pascual < 23 kg.	arroba	HU - ARACENA	Expl.	-	23,74	-	-	-	-	-	-	-
Sr Pascual < 23 kg.	arroba	HUELVA	Expl.	22,54	-	23,14	23,44	25,24	25,50	25,24	25,54	25,54
Sr Pascual < 23 kg.	100 kg. vivo	CÁDIZ	Expl.	163,00	163,00	166,00	166,00	178,00	178,00	180,00	180,00	180,00
Sr Pascual > 23 kg.	arroba	HUELVA	Expl.	19,53	-	20,44	20,44	22,54	22,60	22,55	22,55	22,54
Sr Pascual > 23 kg.	100 kg. vivo	CÁDIZ	Expl.	161,70	161,70	161,70	161,70	167,70	167,70	169,70	169,70	169,70
Sr Pascual > 23 kg.	arroba	HU - ARACENA	Expl.	-	-	-	-	-	25,54	-	25,54	-
CAPRINO PARA VIDA												
CABRAS												
Ma Con cría	res	MÁLAGA	Expl.	156,26	156,26	156,26	156,26	156,26	156,26	156,26	156,26	156,26
Ma Preñada	res	MÁLAGA	Expl.	132,22	132,22	132,22	132,22	132,22	132,22	132,22	132,22	132,22
Ma Vacía	res	MÁLAGA	Expl.	132,22	132,22	132,22	132,22	132,22	132,22	132,22	132,22	132,22
Sr Con cría	res	MÁLAGA	Expl.	114,19	114,19	114,19	114,19	114,19	114,19	114,19	114,19	114,19
Sr Preñada	res	CÁDIZ	Expl.	87,00	87,00	89,00	89,00	92,00	92,00	95,00	95,00	95,00
Sr Preñada	res	MÁLAGA	Expl.	114,19	114,19	114,19	114,19	114,19	114,19	114,19	114,19	114,19
Sr Vacía	res	CÁDIZ	Expl.	54,00	54,00	54,00	54,00	57,00	57,00	57,00	57,00	57,00
Sr Vacía	res	MÁLAGA	Expl.	102,17	102,17	102,17	102,17	102,17	102,17	102,17	102,17	102,17
CHIVARRAS												
Ma Recrío 12-15 kg.	res	MÁLAGA	Expl.	57,10	57,10	57,10	57,10	57,10	57,10	57,10	57,10	57,10
Sr Recrío 12-15 kg.	res	CÁDIZ	Expl.	56,00	56,00	56,00	56,00	58,60	58,60	58,60	58,60	58,60
Sr Recrío 12-15 kg.	res	MÁLAGA	Expl.	60,10	60,10	60,10	60,10	60,10	60,10	60,10	60,10	60,10
PRIMALAS												
Ma Con cría	res	MÁLAGA	Expl.	132,22	132,22	132,22	132,22	132,22	132,22	132,22	132,22	132,22
Ma Preñada	res	MÁLAGA	Expl.	156,26	156,26	156,26	156,26	156,26	156,26	156,26	156,26	156,26
Sr Con cría	res	MÁLAGA	Expl.	108,18	108,18	108,18	108,18	108,18	108,18	108,18	108,18	108,18
Sr Preñada	res	CÁDIZ	Expl.	57,00	57,00	59,00	59,00	61,00	61,00	63,00	63,00	63,00
Sr Preñada	res	MÁLAGA	Expl.	108,18	108,18	108,18	108,18	108,18	108,18	108,18	108,18	108,18
OVINO PARA SACRIFICIO												
CORDEROS												
Me Lechal	100 kg. vivo	CÁDIZ	Expl.	266,80	266,80	269,80	269,80	282,60	284,60	287,60	287,60	287,60
Me Lechal	100 kg. vivo	SEVILLA	Expl.	435,00	430,00	435,50	415,50	415,50	417,50	427,50	432,50	442,50
Me Pascual < 23 kg.	100 kg. vivo	CÁDIZ	Expl.	253,00	253,00	256,00	256,00	271,00	271,00	274,00	274,00	274,00
Me Pascual < 23 kg.	100 kg. vivo	CÓRDOBA	Expl.	295,00	305,00	303,00	281,50	283,75	288,75	297,75	316,00	335,00
Me Pascual < 23 kg.	100 kg. vivo	SEVILLA	Expl.	312,00	311,00	314,00	296,50	296,50	323,00	333,00	339,50	347,00
Me Pascual > 23 kg.	100 kg. vivo	CÓRDOBA	Expl.	265,00	285,00	285,00	260,00	260,00	265,00	270,00	290,00	319,00
Me Pascual > 23 kg.	100 kg. vivo	SEVILLA	Expl.	238,00	237,00	240,00	237,50	243,04	251,86	257,00	274,00	281,50
Me Pascual < 23 kg. (campo)	arroba	HU - ARACENA	Expl.	-	27,62	-	-	-	-	-	-	-
Me Pascual < 23 kg. (pienso)	arroba	HU - ARACENA	Expl.	-	33,65	-	-	-	-	-	-	-
Me cordero > 23 Kg (campo)	arroba	HU - ARACENA	Expl.	-	-	-	-	-	28,55	-	28,55	-

BOLETÍN BIMESTRAL DE INFORMACIÓN AGRARIA

Producto	Unidad	Mercado	Com.	Sem 36	Sem 37	Sem 38	Sem 39	Sem 40	Sem 41	Sem 42	Sem 43	Sem 44
OVINO PARA SACRIFICIO												
CORDEROS												
Me Cordero > 23 Kg (pienso)	arroba	HU - ARACENA	Expl.	-	-	-	-	-	34,53	-	34,56	-
Sg Lechal	100 kg. vivo	GR - BAZA	Lonja	407,41	396,30	362,96	377,78	400,00	388,89	422,22	411,11	448,15
Sg Lechal	100 kg. vivo	GRANADA	Expl.	452,48	441,24	420,00	420,00	426,36	398,00	426,36	384,64	409,88
Sg Lechal	100 kg. vivo	JAÉN	Expl.	470,00	470,00	470,00	470,00	476,00	476,00	478,00	478,00	478,00
Sg Pascual < 23 kg.	100 kg. vivo	GR - BAZA	Lonja	310,53	305,26	286,84	307,89	315,79	315,79	339,47	315,79	344,74
Sg Pascual < 23 kg.	100 kg. vivo	GRANADA	Expl.	384,00	324,35	235,29	235,29	319,20	274,03	330,97	327,29	325,83
Sg Pascual < 23 kg.	100 kg. vivo	JAÉN	Expl.	368,00	368,00	368,00	368,00	374,00	379,00	385,00	385,00	385,00
Sg Pascual > 23 kg.	100 kg. vivo	GR - BAZA	Lonja	258,00	258,00	246,00	258,00	268,00	260,00	290,00	276,00	296,00
Sg Pascual > 23 kg.	100 kg. vivo	GRANADA	Expl.	200,00	261,00	251,00	239,00	229,00	220,00	241,50	220,00	243,50
Sg Pascual > 23 kg.	100 kg. vivo	JAÉN	Expl.	301,00	301,00	301,00	301,00	307,00	316,00	332,00	337,00	337,00
OVINO PARA VIDA												
BORRAS												
Me	res	SEVILLA	Expl.	63,00	63,00	60,00	60,00	60,00	60,00	60,00	60,00	60,00
Me Recrío 12-15 kg.	res	CÓRDOBA	Expl.	47,00	49,00	49,00	47,00	47,00	48,00	49,00	55,00	56,00
Me Recrío 12-15 kg.	res	SEVILLA	Expl.	42,00	42,00	42,39	40,03	40,00	43,61	45,00	46,00	47,00
OVEJAS												
Me Con cría	res	CÓRDOBA	Expl.	80,00	80,00	80,00	80,00	80,00	80,00	80,00	80,00	80,00
Me Con cría	res	SEVILLA	Expl.	106,00	106,00	98,00	95,00	98,00	100,00	100,00	100,00	100,00
Me Preñada	res	CÓRDOBA	Expl.	60,00	60,00	60,25	60,25	60,25	60,25	60,25	61,00	60,25
Me Preñada	res	SEVILLA	Expl.	95,00	95,00	92,00	90,00	90,00	90,00	90,00	90,00	90,00
Me Vacía	res	CÓRDOBA	Expl.	56,00	56,00	56,00	56,00	56,00	56,00	56,00	56,00	56,00
Me Vacía	res	HUELVA	Expl.	66,11	-	66,07	66,07	66,07	66,07	66,11	66,11	66,11
Me Vacía	res	SEVILLA	Expl.	71,00	71,00	68,00	68,00	75,00	75,00	75,00	75,00	75,00
PRIMALAS												
Me Con cría	res	CÓRDOBA	Expl.	93,00	93,00	93,00	93,00	93,00	93,00	93,00	93,00	93,00
Me Con cría	res	SEVILLA	Expl.	108,00	109,00	102,00	104,00	104,00	104,00	104,00	104,00	104,00
Me Preñada	res	CÓRDOBA	Expl.	79,78	79,78	79,78	79,78	79,78	79,78	79,75	79,85	79,85
Me Preñada	res	SEVILLA	Expl.	98,00	98,00	92,00	94,00	94,00	94,00	94,00	94,00	94,00
PORCINO PARA SACRIFICIO												
CERDOS												
Bc 60-80 kg.	100 kg. vivo	CÁDIZ	Expl.	126,00	126,00	126,00	126,00	128,00	128,00	130,00	130,00	130,00
Bc 60-80 kg.	100 kg. vivo	JA - VILCHES	Expl.	103,70	103,70	101,20	101,20	96,70	92,20	87,50	82,00	82,00
Bc 60-80 kg.	100 kg. vivo	MA - CAMPILLOS	Expl.	113,00	107,00	107,00	107,00	100,00	94,00	90,00	90,00	90,00
Bc 60-80 kg.	100 kg. vivo	SEVILLA	Expl.	106,70	106,70	104,20	104,20	99,70	95,20	90,50	85,00	85,00
Bc 80-90 kg.	100 kg. vivo	GRANADA	Expl.	108,00	108,33	111,00	109,00	102,33	101,67	94,67	87,00	86,33
Bc 80-90 kg.	100 kg. vivo	MA - CAMPILLOS	Expl.	111,00	105,00	105,00	105,00	98,00	92,00	88,00	88,00	88,00
Bc 80-90 kg.	100 kg. vivo	SEVILLA	Expl.	106,70	106,70	104,20	104,20	99,70	95,20	90,50	85,00	85,00
Bc 90 y más	100 kg. vivo	JA - VILCHES	Expl.	103,70	103,70	101,20	101,20	96,70	92,20	87,50	82,00	82,00
Bc 90 y más	100 kg. vivo	MA - CAMPILLOS	Expl.	109,00	103,00	103,00	103,00	96,00	90,00	86,00	86,00	86,00
Bc 90 y más	100 kg. vivo	SEVILLA	Expl.	106,70	106,70	104,20	104,20	99,70	95,20	90,50	85,00	85,00
Bc FORPPA	100 kg. en canal	MA - CAMPILLOS	Mat.	145,00	137,00	137,00	137,00	128,00	120,00	115,00	115,00	115,00
Bc Selecto	kg. vivo	SE - ARAPORC	Expl.	1,03	1,01	1,00	1,00	0,96	0,92	0,88	0,84	0,84
Bc Selecto	100 kg. vivo	SE - ARAPORC	Expl.	117,50	-	-	-	-	-	-	-	-
Ib Bellota	arroba	HU - ARACENA	Expl.	-	-	-	-	-	20,73	-	21,03	-
Ib Bellota reposición	arroba	HUELVA	Expl.	-	-	-	-	-	-	-	-	21,04
Ib Pienso	arroba	HUELVA	Expl.	18,00	-	18,03	18,63	18,33	19,00	17,43	17,43	17,43
Ib Pienso	100 kg. vivo	CO - LOS PEDROCHES	Expl.	155,00	164,00	164,00	164,00	162,25	162,25	160,00	153,00	152,75
Ib Pienso	100 kg. vivo	SEVILLA	Expl.	153,32	154,42	154,42	153,77	153,77	152,52	152,25	159,52	154,52
Ib Pienso Extensivo	arroba	HU - ARACENA	Expl.	-	18,33	-	-	-	-	-	17,73	-
Ib Pienso Extensivo	arroba	SE - ARAPORC	Expl.	19,00	19,00	19,00	19,00	18,70	18,50	18,35	18,35	18,35
Ib Pienso Intensivo	arroba	SE - ARAPORC	Expl.	17,30	17,30	17,30	17,30	17,30	17,30	17,30	17,30	17,40
Ib Reproductoras	res	HU - ARACENA	Expl.	-	270,45	-	-	-	270,45	-	270,45	-
Ib Reproductoras (6-8 m.)	res	SE - ARAPORC	Expl.	240,00	240,00	240,00	240,00	240,00	240,00	240,00	240,00	240,00

BOLETÍN BIMESTRAL DE INFORMACIÓN AGRARIA

Producto	Unidad	Mercado	Com.	Sem 36	Sem 37	Sem 38	Sem 39	Sem 40	Sem 41	Sem 42	Sem 43	Sem 44	
CERDOS DESECHO													
Desvieje	100 kg. vivo	MA - CAMPILLOS	Expl.	44,00	44,00	44,00	44,00	40,00	44,00	44,00	44,00	44,00	
Bc Cerdos desecho	100 kg. vivo	GR - IZNALLOZ	Expl.	-	60,00	60,00	60,00	60,00	60,00	60,00	50,00	-	50,00
Ib Cerdos desecho	arroba	SE - ARAPORC	Expl.	7,05	7,05	7,05	7,05	7,05	7,05	7,05	7,05	7,05	
PORCINO PARA VIDA													
LECHONES													
Bc Al destete 20 kg.	res	GRANADA	Expl.	15,00	15,00	17,00	17,00	20,50	20,50	16,50	17,50	20,00	
Bc Al destete 20 kg.	res	JA - VILCHES	Expl.	21,50	21,00	21,00	26,00	26,00	23,00	23,00	25,50	28,50	
Bc Al destete 20 kg.	100 kg. vivo	MÁLAGA	Expl.	122,00	110,00	110,00	110,00	135,00	125,00	125,00	125,00	125,00	
Bc Al destete 20 kg.	100 kg. vivo	SE - ARAPORC	Expl.	-	115,00	115,00	142,50	142,50	125,00	125,00	140,00	140,00	
Bc Al destete 20 kg.	100 kg. vivo	SEVILLA	Expl.	117,51	116,26	114,89	140,12	137,01	126,51	126,51	135,39	140,76	
Ib Al destete 20 kg.	libra	HUELVA	Expl.	1,17	-	1,23	1,23	1,23	1,25	1,17	1,17	1,17	
Ib Al destete 20 kg.	libra	SE - ARAPORC	Expl.	1,26	1,26	1,26	1,25	1,21	1,19	1,19	1,19	1,19	
Ib Al destete 20 kg.	100 kg. vivo	CO - LOS PEDROCHES	Expl.	270,50	300,00	291,25	291,25	286,50	287,00	276,75	296,00	296,75	
Ib Al destete 20 kg.	100 kg. vivo	SEVILLA	Expl.	279,10	279,10	279,10	279,10	279,10	276,02	272,57	267,13	267,13	
Ib Hasta 50 libras	kg. vivo	SE - ARAPORC	Expl.	-	0,95	1,00	1,03	1,03	1,01	1,01	1,07	1,07	
Ib Hasta 50 libras	libra	HU - ARACENA	Expl.	-	1,23	-	-	-	1,20	-	1,17	-	
MARRANOS Y PRIMALIS													
Ib De 3 a 5 arrobas	arroba	HU - ARACENA	Expl.	-	25,84	-	-	-	24,04	-	25,54	-	
Ib De 3 a 5 arrobas	arroba	HUELVA	Expl.	26,14	-	25,54	25,54	25,54	25,55	24,34	23,74	24,94	
Ib De 3 a 5 arrobas	arroba	SE - ARAPORC	Expl.	26,50	26,50	26,00	26,00	25,50	25,30	25,30	25,30	24,50	
Ib De 3 a 6 arrobas	100 kg. vivo	SEVILLA	Expl.	212,83	217,18	217,18	217,18	217,18	208,98	208,98	208,98	213,33	
Ib De 6 a 9 arrobas	arroba	HU - ARACENA	Expl.	-	25,54	-	-	-	23,59	-	24,04	-	
Ib De 6 a 9 arrobas	arroba	HUELVA	Expl.	-	-	-	-	-	-	-	-	23,74	
Ib De 6 a 9 arrobas	arroba	SE - ARAPORC	Expl.	23,80	23,80	24,00	23,72	23,46	23,43	23,46	22,56	22,56	
Ib De 6 a 9 arrobas	100 kg. vivo	CO - LOS PEDROCHES	Expl.	220,50	250,00	230,25	230,25	230,25	230,25	211,25	219,00	226,25	
Ib De 6 a 9 arrobas	100 kg. vivo	SEVILLA	Expl.	204,20	214,97	214,97	217,28	217,18	204,24	204,24	204,24	204,24	
OTROS PRODUCTOS GANADEROS													
CONEJOS													
Campo	100 kg. vivo	SEVILLA	Expl.	230,40	236,81	236,81	246,28	231,28	231,28	231,28	231,28	231,28	
HUEVOS													
CLASE XL	docena	GRANADA	-	1,35	1,32	1,37	1,37	1,43	1,40	1,38	1,35	1,34	
CLASE XL	docena	SEVILLA	E.A.My.	1,04	1,07	1,17	1,17	1,13	1,10	1,09	1,11	1,12	
CLASE L	docena	GRANADA	-	1,25	1,15	1,21	1,21	1,25	1,24	1,25	1,15	1,14	
CLASE L	docena	SEVILLA	E.A.My.	0,75	0,84	0,96	0,96	0,96	0,91	0,91	0,93	0,95	
CLASE M	docena	GRANADA	-	1,00	1,01	1,06	1,06	1,09	1,09	1,06	1,05	1,00	
CLASE M	docena	SEVILLA	E.A.My.	0,57	0,75	0,81	0,83	0,83	0,81	0,81	0,81	0,84	
CLASE S	docena	GRANADA	-	0,85	0,76	0,81	0,81	0,81	0,82	0,82	0,95	0,86	
CLASE S	docena	SEVILLA	E.A.My.	0,38	0,58	0,63	0,65	0,65	0,65	0,65	0,68	0,69	
LECHE													
Cabra	100 litros	GR - DÚRCAL	Expl.	42,00	40,00	45,00	47,00	47,00	48,00	48,00	48,00	55,00	
Cabra	100 litros	MÁLAGA	Expl.	39,00	39,00	39,00	48,00	48,00	48,00	48,00	48,00	48,00	
Cabra	100 litros	SEVILLA	Expl.	40,50	40,50	40,50	43,74	43,74	43,74	46,00	46,00	51,08	
Vaca	100 litros	CÁDIZ	Expl.	29,00	29,00	29,00	29,00	29,00	29,00	29,00	29,00	29,00	
Vaca	100 litros	CÓRDOBA	Expl.	34,00	34,00	34,00	34,00	31,25	31,25	31,25	31,25	31,25	
Vaca	100 litros	SEVILLA	Expl.	28,80	28,80	28,80	28,91	28,91	28,91	30,09	30,09	30,65	
POLLOS													
-	100 kg. en canal	SEVILLA	Mat.	155,38	155,38	155,38	155,38	130,51	120,85	103,32	90,00	79,05	
-	100 kg. vivo	GRANADA	Expl.	120,00	120,00	120,00	117,00	100,00	85,00	80,00	62,00	54,00	
GALLINAS PESADAS													
2,5 a 3 kg.	100 kg. en canal	SEVILLA	Mat.	107,74	107,74	161,00	163,89	146,32	117,52	112,82	112,82	114,50	
PAVOS													
6 a 8 kg.	100 kg. en canal	SEVILLA	Mat.	165,00	165,00	165,00	165,00	173,58	187,77	187,77	187,77	187,77	

5.- PRECIOS PERCIBIDOS POR LOS AGRICULTORES SEPTIEMBRE Y OCTUBRE DE 2.003

El precio percibidos es el precio de mercado desde la óptica del productor, generalmente son precios de salida de explotaciones sin incluir gastos de transportes ni acondicionamiento, ni impuestos indirectos o tasas que puedan gravar las transacciones de dichos productos en las que el agricultor o ganadero actúa como vendedor.

Estos precios se obtienen a través de cuestionarios comarcales remitidos a las Delegaciones Provinciales por los encuestadores, ponderando la importancia de cada comarca en las transacciones provinciales de cada especificación y considerando la media aritmética de los tres precios tomados en el mes.

Los precios mensuales, se elaboran tomando como base el año 1.995 a partir de una matriz donde figuran las cantidades comercializadas en el periodo (1.990-95) en cada provincia y mes.

En este Boletín se incluyen los precios percibidos por los agricultores en Andalucía y sus provincias en los meses de septiembre y octubre de 2.003.

CUADRO Nº 1**PRECIOS PERCIBIDOS POR LOS AGRICULTORES SEPTIEMBRE DE 2003**

€100 Kg.

PRODUCTO	ALMERIA	CADIZ	CORDOBA	GRANADA	HUELVA	JAEN	MALAGA	SEVILLA	PREC. MED.REG. PONDERADA
CEREALES									
Trigo blando o semiduro	13,00	16,00	15,00	13,73	16,00	15,33	15,33	15,16	15,56
" duro	14,00	16,00	16,80	14,81	17,00	15,81	15,95	15,91	16,01
Cebada pienso	11,30	13,00	12,59	11,26	15,00	11,68	12,95	12,95	12,38
" para malta		13,00	12,60	12,35		11,68		13,37	11,84
Avena	13,00	15,00	13,76	12,17	15,00	14,00	13,82	13,36	14,02
Centeno	13,00		13,00	13,00		13,00			13,00
Maíz grano	16,00	14,00	14,00	14,37	15,00			13,69	14,00
Sorgo grano		14,00	14,14					14,28	14,14
LEGUMINOSA									
Judías seca	108,00	108,00	108,00		108,00				108,00
Lentejas	30,00		52,50	52,50		75,00			70,98
Garbanzos	93,00	82,55	82,55	28,25	115,00	90,00	98,06	71,00	76,59
Habas secas	24,00	20,62			20,62		20,42	17,45	20,59
Yeros	13,00			14,00			26,00		18,27
Veza grano	14,00	22,00		20,00		24,00			22,17
TUBERCULOS CONSUMO HUMANO									
" media estación	14,00	30,33		30,33	40,00	30,00	30,33	37,32	29,66
Batata-Boniato		33,00		35,00	36,00		36,00		35,96
CULTIVOS INDUSTRIALES									
Girasol		26,00	22,83	24,71	26,00	24,71	26,37	22,35	23,31
Aceituna para aderezo Manzanilla fina								52,45	52,45
" " " Hojiblanca				39,85		40,57	39,12		39,37
" " " Gordal					68,00			67,08	67,16
CULTIVOS FORRAJEROS									
Heno de alfalfa	15,00	14,00	13,01	10,58	13,00	13,80	11,67	13,01	12,87
Veza para forraje	7,00	13,00		13,00	11,00			11,00	11,00
CITRICOS									
Mandarina Clausellina	24,15				48,00				48,00
Clementina Temprana	34,05				48,00			41,03	42,26
" Oroval	24,25								24,25
Limón Verna	24,87						26,25		25,17
FRUTALES NO CITRICOS									
Manzana Starking y rojas	23,20		39,10	39,10	39,10	55,00			39,55
" Golden y amarillas	23,95		45,26	42,00		70,00	45,08		45,49
" Reineta y ácidas	12,00				12,00	12,00			12,00
Pera Blanquilla	31,00						30,65		30,65
Melocotón temprano media estación	23,00			48,00	35,50		35,50		39,68
" tardío amarillo	26,63			54,09	40,36				45,83
" tardío rojo				78,13	78,13				78,13
" para industria				36,06					36,06
Ciruelas Claudia y otras tardías	20,63					90,00		78,75	34,79
" Santa Rosa y tempranas rojas	25,00					40,00			40,00
Higos y Brevas			135,00	115,00	115,00	120,00	90,00		112,17
Granada	38,27	62,51	62,51	62,51		62,51	86,75		71,07
Caqui	108,00			108,00	126,00	108,00	90,00		108,85
Almendra Cáscara Largueta	99,00			98,61		94,00			97,73
" " Marcona	95,00		102,42	111,69		100,00	103,00		102,32
" " Comuna	98,00			90,34		86,00	81,75		88,05
" " Mollar	113,00			132,00		122,50			113,53
HORTALIZAS									
Lechuga Romana	24,23	45,00	51,00	24,84	50,00		40,60	48,50	39,83
" Acogollada	28,87	63,03	51,00	100,00			63,03	72,25	40,91
Coliflor		60,00	80,00	46,90		30,00		28,00	56,75
Col Repollo hoja lisa	33,95	35,00	37,50	29,81				33,50	35,52
Tomate para industria	34,00	23,00		45,00		34,00			40,15
" 1 - VI / 31 - IX	110,34	133,00	73,00	100,00	120,00	80,00	78,00	188,35	101,03
Zanahoria	24,67	55,00		33,12	48,00	45,00	44,50		45,49
Cebolla Grano o Valenciana	11,00			16,78	24,00		12,45	19,85	15,12
Pepino	37,37	45,00	62,50	20,14	27,00		36,06	33,50	37,09
Puerro	30,20	71,00	45,00	55,00			56,49	81,25	56,49
Pimiento rojo	77,58	80,00	60,00	56,89	96,00			95,00	75,07
" verde	78,01	109,00	52,50	80,55	90,00	60,00	78,01	76,00	81,50
" para industria	72,12			120,20		72,12		24,04	72,12
Melón		28,00	30,71	41,04	24,00	30,00		30,50	29,35
Sandía		26,00	27,47	37,08	15,00	25,00		34,25	21,50
Calabacín	62,23	42,00	90,00	55,80	62,23	62,23		61,10	62,47

BOLETÍN BIMESTRAL DE INFORMACIÓN AGRARIA

PRODUCTO	ALMERIA	CADIZ	CORDOBA	GRANADA	HUELVA	JAEN	MALAGA	SEVILLA	PREC. MED.REG.
									PONDERADA
HORTALIZAS									
Ajo seco	85,00		85,00	80,00	85,00	90,00		85,00	87,38
Judía verde plana	137,00	137,00		149,00		125,00			139,75
" " tubular	128,00	245,00		154,20		115,00			142,65
Champiñón	120,00					120,00			120,00
Berenjena		55,00	60,50	65,32	45,00	45,00	81,75	89,04	62,01
VINO									
Uva para Transformación		42,00	42,00	42,00	42,00		42,00	42,00	42,00
ACEITE									
Aceite de Oliva Virgen extra de < 1º			277,50	261,14	195,00	273,46	249,00	280,45	272,46
" " " " fino de 1º a 1,5º			269,00	274,66	185,00	269,25	238,00	266,60	268,61
" " " " corriente de 1,6º a 3,3º			258,00	237,34	180,00	232,72	230,00	258,25	237,54
FLORES									
Flor Cortada Claveles	48,00	104,00	54,77		54,77			12,31	96,27
" " Rosas	360,00	370,00	310,00		310,00	200,00		310,00	344,06
" " Crisantemos	372,00	312,00		342,00			342,00		342,00
GANADO PARA ABASTO									
Terberos (para abasto)	185,00	200,00	239,60	150,84		181,81	226,00	154,50	181,81
Añojos (para abasto)	172,00	208,00	162,40	147,75	190,00	168,28	150,00	150,20	175,75
Novillos (para abasto)	175,00	209,00	148,76	76,00	185,00	120,20	148,76	127,35	170,59
Vacuno mayor (para abasto)	90,00	78,31	80,20	78,31	90,00	69,12	70,00	70,55	76,38
Cordero Lechal	468,00	270,00	367,30	328,31	185,00	471,20	420,71	427,85	372,30
" Recental	299,00	297,34	296,00	314,58	200,00	369,20	297,34	305,25	310,79
" Pascual	255,00	260,00	273,75	275,30	195,00	302,20	257,20	239,15	252,81
Ovino mayor (oveja)	40,00	59,00	49,58	21,00	105,00	49,58	35,00	37,50	47,50
Cabrito Lechal	549,00	278,00	506,25	847,35	275,00	540,91	541,00	512,50	580,71
Chivos	400,00	152,00	275,00	509,52	195,00	346,29	560,00	332,50	405,65
Caprino mayor	55,00	17,00	185,00	21,00	59,25	59,25	40,00	37,50	47,17
Cerdo cebado Ibérico		150,00	161,75		170,00	155,25	140,00	154,50	162,67
" " otras razas	110,00	130,00	160,00	103,40	110,00	101,30	108,50	103,78	110,14
Cerdos desvieje	40,00	41,00	50,00	59,00	95,00	51,00	44,00	45,00	64,30
Pollo de granja	114,00	99,00	106,68	107,70	85,00	114,00	110,00	117,08	112,59
Gallinas	84,00	44,00	58,00	58,00	58,00	46,00	58,00	58,00	56,49
Conejos		120,00		270,40			172,08	237,58	240,05
LECHE									
Leche de vaca	27,00	29,00	34,00	29,43	33,00	28,00	33,06	29,55	31,37
" " cabra	40,30	41,00	43,34	48,29	45,00	45,08	41,25	42,45	42,54
HUEVOS									
Huevos de gallina cat. XL	175,00	122,00	111,80	126,84	100,00	1,04	145,00	112,75	108,28
" " " cat. L	130,00	111,00	92,85	116,50	80,00	0,96	124,00	87,50	88,31
" " " cat. M	105,00	96,00	78,30	97,82	55,00	0,85	120,00	73,45	94,19
" " " cat. S	59,00	73,00	54,56	69,44	35,00	0,75	90,00	54,75	74,00
LANA									
Lana blanca fina	23,00		23,00		23,00	23,00	23,00	23,00	23,00
" " entrefina	23,00		23,00	23,00	23,00	23,00	23,00	23,00	23,00
Otras lanas									
GANADO PARA VIDA									
Vacas aptitud leche	1803,04	1239,42	930,00	1500,00	1650,00	1472,48	1372,13	1010,00	1151,37
Novillas aptitud leche	1322,23	1335,93	1335,93	1440,00	1200,00	1442,43	1335,93	1275,00	1382,75
Ternero/as descalostrados (1-3 sem.)	102,17	143,58	143,58	180,00	200,00	138,23	153,48	147,00	150,84
Ternero/as destetados (3-7 meses)	246,41	330,37	214,30	390,00	330,37	310,12	330,37	491,00	360,52
Ovejas	60,00	80,00	68,00	74,05	77,29	80,00	90,00	89,00	76,08
Primalas	66,00	60,00	60,12	76,05	78,02	90,00	95,00	99,00	79,78
Cabras	78,00	87,00	42,00	94,06	86,39	96,00	102,70	105,00	92,30
Lechones	36,27	67,00	51,80	19,07	36,27	23,10	22,60	34,05	31,48
Pollitos de 1 día	30,00		30,03					30,05	30,04
FORESTALES									
Pino Pinaster para trituración	1442,00	1442,00	1442,00	1442,00	1442,00	1442,00	1442,00	1442,00	1442,00
" Laricio para aserrío y apeas	3400,00			3400,00		3400,00			3400,00
" Pinaster para aserrío y apeas	3400,00	3400,00	3400,00	3400,00		3400,00	3400,00	3400,00	3400,00
" Pinea para aserrío y apeas		2100,00	2100,00		2100,00			2100,00	2100,00
" Halepensis para aserrío y apeas	3400,00	3400,00		3400,00		3400,00	3400,00	3400,00	3400,00
Eucalipto para trituración		2100,00		2100,00	2100,00		2100,00	2100,00	2100,00
" para aserrío y apeas		2100,00	2100,00	2100,00	2100,00		2100,00	2100,00	2100,00
Chopo para aserrío y apeas	3016,67	3016,67	3016,67	4200,00	2050,00	2800,00	3016,67	3016,67	3938,51
Corcho		203,00	203,00		203,00		203,00	203,00	203,00

PRECIOS PERCIBIDOS POR LOS AGRICULTORES OCTUBRE 2.003

€/100 Kg.

PRODUCTO	ALMERIA	CADIZ	CORDOBA	GRANADA	HUELVA	JAEN	MALAGA	SEVILLA	PREC. MED.REG. PONDERADA
CEREALES									
Trigo blando o semiduro	14,00	17,00	15,00	13,92	16	16,07	15,87	15,36	15,82
" duro	14,66	17,00	16,42	15,51	17	15,09	16,77	16,34	16,54
Arroz Cáscara redondo y semilargo								25,24	25,24
" " largo								25,54	25,54
Cebada pienso	12,66	13,00	13,66	12,83	16	12,62	14,5	14,00	13,41
" para malta		13,00	13,35	13,54		12,62		14,26	12,77
Avena	13,33	15,00		13,58	15	14	17,5	13,98	14,74
Centeno	13,00		13,00	13,00		13			13,00
Maíz grano	15,66	14,00	14,00	14,99	16	14,66		14,48	14,72
Sorgo grano		14,00	16,15				20,1	14,36	16,26
LEGUMINOSA									
Judías seca	108,00	108,00		108,00	108		108		108,00
Lentejas	30,00					76			76,00
Garbanzos	93,00		66,00	28,00	115	21	73	66,00	57,11
Habas secas	24,00			19,12	20,36			17,95	20,36
Veza grano	14,00			30,05		33			33,00
TUBERCULOS CONSUMO HUMANO									
Patata media estación					34,64	32		37,27	33,17
" tardía	20,66	25,00	40,00	31,42	31,42		40		34,90
Batata-Boniato		32,00	35,75	35,75	35	40	36		35,98
CULTIVOS INDUSTRIALES									
Algodón bruto (s/subv.)		75,54	75,54		75,54	75,54	75,54	75,54	75,54
Girasol		24,00	22,83	20,78	22,93	21	26,5	22,50	22,90
Aceituna para aderezo Manzanilla fina						74		52,34	52,34
" " " Hojiblanca			39,92	39,92		40,57	42,1	37,10	38,24
" " " Gordal					65			67,58	65,00
CULTIVOS FORRAJEROS									
Heno de alfalfa	15,00	14,00	13,26	11,78	13	13,8	12	13,26	13,04
Veza para forraje	7,00	13,00		13,00	11			11,00	11,00
CITRICOS									
Naranja Navelina	27,47		31,00		30		30	18,87	19,52
Mandarina Clausellina	17,00				50		33,5	33,50	37,14
Otras Satsuma	50,00				50			50,00	50,00
Clementina Temprana	31,53				45			23,44	35,61
" Oroval	19,13							19,13	19,13
" de Nules	29,30				40		27	32,10	33,66
" Fina					40			40,00	40,00
Limón Verna	15,80								15,80
" Fino o Mesero	23,12			26,56			30		29,60
FRUTALES NO CITRICOS									
Manzana Starking y rojas	22,00		38,50	38,50	38,5	55			38,57
" Golden y amarillas	23,00		44,00	44,00	44	65	44		46,45
" Reineta y ácidas	23,75				23,75	23,75			23,75
Melocotón tardío amarillo	30,00			72,12	51,06				69,45
" tardío rojo				99,17	99,17				99,17
" para industria				36,06					36,06
Chirimoya	50,00			51,65			120		61,10
Granada	30,33	49,78	49,78	49,78		55	64		54,53
Uva de mesa Aledo - Ohanes	25,00								25,00
Caqui	80,87			80,87	120	40	82,6		90,00
Almendra Cáscara Largueta	104,00			104,84		100			102,83
" " Marcona	100,00		100,57	117,35	70	104	111,5		92,70
" " Comuna	98,00			93,49		91	87		93,13
" " Mollar	114,60			137,00		125,8			114,93
HORTALIZAS									
Lechuga Romana	24,42	45,00	32,00	29,23	60	30	38,79	50,89	35,49
" Acogollada	28,16	35,33	42,50	35,33			35,33		35,40
Escarola	31,21		61,07	52,00	100				100,00
Coliflor	31,00	44,00	51,59	41,63	100	50	45	49,49	45,00
Col Repollo hoja lisa	23,00	38,00	23,00	17,79			24	40,31	30,56
Tomate para industria	50,00			50,00		50			50,00
" 1 - X / 31 - XII	109,21	134,00	46,75	106,90	106,9		129	115,53	110,44
Zanahoria	22,73	52,00		33,12	50		54		52,51
Cebolla Grano o Valenciana	15,00			20,32		16		22,72	15,95
Pepino	37,58	26,00	40,00	52,59					37,58
Puerro	28,00	74,00	72,00	55,00		62,29	81	63,75	72,75
Pimiento rojo	108,91	78,00	42,50	109,63				116,72	108,94
" verde	74,54	115,00	60,00	81,31			126,25	71,87	77,94
Melón		30,93	30,93	24,00	30,93	30,93		37,85	30,93

BOLETÍN BIMESTRAL DE INFORMACIÓN AGRARIA

PRODUCTO	ALMERIA	CADIZ	CORDOBA	GRANADA	HUELVA	JAEN	MALAGA	SEVILLA	PREC. MED.REG.
	PONDERADA								
HORTALIZAS									
Calabacín	35,48	43,00	40,00	22,44		40,29		60,55	35,59
Ajo seco	88,80		88,80	82,60		95		88,80	90,78
Judía verde plana	170,07	117,17	71,00	117,61	117,17	110			159,17
" " tubular	184,37	143,00		139,96		110			178,17
" " para industria				72,12		72,12			72,12
Espinaca	36,00		45,00		50,89			71,67	50,89
Champiñón	108,00					108			108,00
Berenjena	43,58	35,00	43,00	25,53	100		32,75	62,85	40,14
VINO									
Uva para Transformación				23,50	15		32		17,48
ACEITE									
Aceite de Oliva Virgen extra de < 1°	255,00		272,40	245,00	195	268,95	238	283,61	262,15
" " " " fino de 1° a 1,5°	225,00		263,00	238,74	185	262,57	230	266,87	257,06
" " " " corriente de 1,6° a 3,3°			239,40	215,00	180	205,85	189		211,99
Aceituna para Almazara			37,26	37,26			37,26		37,26
FLORES									
Flor Cortada Claveles	84,00	107,00	105,33	105,33	105,33		125	105,33	106,48
" " Rosas	510,00	432,00	471,00	471,00	471	471	471	471,00	438,54
" " Crisantemos	420,00	360,00	390,00	390,00	390	390	390	390,00	369,30
GANADO PARA ABASTO									
Terneros (para abasto)	174,00	200,00	242,00	168,28		180,3	226	155,45	183,26
Añojos (para abasto)	172,00	210,00	168,30	154,25	170	174,29	150	151,99	177,89
Novillos (para abasto)	187,00	209,00	162,31	162,31	165	123,21	162,13	127,35	179,15
Vacuno mayor (para abasto)	94,00	79,25	80,90	84,00	85	69,12	70	71,76	76,90
Cordero Lechal	480,60	297,00	381,64	407,65	200	477,5	381,64	427,10	389,02
" Recental	301,00	320,27	304,25	325,06	280	383,5	320,27	327,80	328,07
" Pascual	271,60	278,00	280,80	282,64	245	330,5	278,57	261,48	277,73
Ovino mayor (oveja)	40,00	62,00	45,36	21,00	110	12	35	37,50	42,69
Cabrilo Lechal	531,60	295,00	485,76	542,13	485,76	480,81	541	524,00	519,08
Chivos	340,69	152,00	275,00	499,72	340,69	340,69	439	337,75	365,86
Caprino mayor	76,10	22,00	185,00	21,00	115	76,1	76,1	37,50	63,55
Cerdo cebado Ibérico		162,00	158,00		175	156,73	135	153,65	163,36
" " otras razas	110,00	128,00	160,00	91,80	115	85,93	93,5	91,64	102,49
Cerdos desvieje	53,38	41,00	50,00	51,67	100	50	41	40,00	64,57
Pollo de granja	84,00	99,00	88,50	84,11	88,5	80	108,18	75,70	81,57
Gallinas	75,00	47,00	47,88	47,88	47,88	46	47,88	23,50	41,50
Conejos	339,00	142,00		243,42			172,08	231,28	227,19
LECHE									
Leche de vaca	29,00	29,00	30,34	30,65	32	30,05	32	29,71	30,16
" " cabra	47,00	43,00	47,51	54,13	47	51,09	45	45,37	46,75
HUEVOS									
Huevos de gallina cat. XL	165,00	120,00	111,38	126,77	110	1,12	145	111,75	107,35
" " " cat. L	120,00	109,00	93,84	114,46	95	1,05	124	93,34	90,83
" " " cat. M	105,00	95,00	82,40	94,81	79	1	120	82,00	96,51
" " " cat. S	50,00	71,00	58,60	62,69	69	0,95	90	66,58	74,22
LANA									
Lana blanca fina	23,00		23,00		23	23	23	23,00	23,00
" " entrefina	23,00	23,00	23,00	23,00	23	23	23	23,00	23,00
GANADO PARA VIDA									
Vacas aptitud leche	1742,94	1370,11	930,00	1.370,11	1700	1502,6	1370,1	975,00	1150,10
Novillas aptitud leche	1502,53	1389,99	1389,99	1.500,00	1230	1442,4	1390	1275,00	1416,57
Ternero/as descalostrados (1-3 sem.)	126,21	372,70	372,70	1.440,00	200	125,01	200	145,00	315,50
Ternero/as destetados (3-7 meses)	240,40	277,06	179,25	180,00	277,06	301,71	270	491,00	321,20
Ovejas	89,34	82,00	68,00	151,03	89,34	65	85	85,00	88,85
Primalas	79,13	62,00	60,40	73,38	79,13	92	90	97,00	79,97
Cabras	91,93	87,00	42,00	92,05	91,93	96	130	104,50	100,59
Lechones	41,27	89,00	51,94	21,48	41,27	25,2	25	34,99	34,20
Pollitos de 1 día	30,00		30,03					30,05	30,04
FORESTALES									
Pino Pinaster para trituration	1442,00	1442,00	1442,00	1.442,00	1442	1442	1442	1442,00	1442,00
" Laricio para aserrío y apeas	3400,00			3.400,00		3400			34000,00
" Pinaster para aserrío y apeas	3400,00	3400,00	3400,00	3.400,00		3400	3400	3400,00	3400,00
" Pinea para aserrío y apeas		2200,00	2200,00		2200			2200,00	2200,00
" Halepensis para aserrío y apeas	3400,00	3400,00		3.400,00		3400	3400	3400,00	3400,00
Eucaliptus para trituration		2100,00		2.100,00	2100		2100	2100,00	2100,00
" para aserrío y apeas		2100,00	2100,00	2.100,00	2100		2100	2100,00	2100,00
Chopo para aserrío y apeas	3033,00	3033,00	3033,00	4.200,00	2100	2800	3033	3033,00	3940,42

**6.- COMERCIO EXTERIOR AGROALIMENTARIO ANDALUZ. BALANCE IMPORTACIONES EXPORTACIONES.
ENERO-OCTUBRE 2.003**

Se incluyen en este capítulo una serie de cuadros con los últimos datos disponibles hasta la fecha sobre el comercio exterior agroalimentario en Andalucía.

Estos han sido elaborados por el Servicio de Estudios y Estadísticas de esta Consejería en base a los datos suministrados mensualmente por el ICEX (Instituto de Comercio Exterior).

En los cuadros números 1 y 2 figuran por provincias las Exportaciones e Importaciones realizadas durante el periodo enero-agosto del año 2.003 desde nuestra Comunidad, anotándose tanto las cantidades en Tm. como el valor de las mismas en miles de euros. Además se añaden las Importaciones y Exportaciones efectuadas durante los años 2.001 y 2.002 completos, es decir de enero a diciembre.

En los cuadros 3 y 4 se recogen los principales destinos y orígenes de dichas exportaciones e importaciones en el periodo enero-octubre del año 2.003.

En el cuadro 5 están los capítulos arancelarios de mayor importancia exportados e importados en este periodo calculándose el saldo en valor de los mismos en miles de euros.

En el cuadro número 6 se consignan los principales productos agroalimentarios exportados desde la Comunidad Andaluza, ordenados de mayor a menor por su valor en miles de euros en los meses de enero a octubre de 2.003.

CUADRO N° 1**EXPORTACIONES AGROALIMENTARIAS (01:24)**

Provincia	Enero-Diciembre				Enero-Octubre		Enero-Octubre	
	2001		2002		2002		2003	
	Miles Euros	Tm.	Miles Euros	Tm.	Miles Euros	Tm.	Miles Euros	Tm.
Almería	1.176.648	1.495.728	1.294.798	1.496.251	1.060.848	1.161.767	1.078.706	1.252.471
Cádiz	561.273	519.437	585.730	553.645	483.408	486.115	462.805	454.712
Córdoba	320.050	293.415	445.897	361.409	381.767	297.584	356.396	268.418
Granada	300.685	216.286	301.380	213.457	287.860	182.374	287.742	173.254
Huelva	411.191	318.685	455.722	312.428	433.287	293.147	405.658	323.409
Jaén	197.911	176.201	259.219	155.325	228.100	137.988	188.598	113.334
Málaga	287.542	212.219	314.260	267.562	262.919	226.248	233.422	161.913
Sevilla	891.906	1.222.359	1.060.074	1.582.168	904.041	1.359.518	924.396	1.374.245
Andalucía	4.147.206	4.454.330	4.717.080	4.942.245	4.042.230	4.144.741	3.937.723	4.121.756

CUADRO N° 2**IMPORTACIONES AGROALIMENTARIAS (01:24)**

Provincia	Enero-Diciembre				Enero-Octubre		Enero-Octubre	
	2001		2002		2002		2003	
	Miles Euros.	Tm.	Miles Euros	Tm.	Miles Euros	Tm.	Miles Euros	Tm.
Almería	77.570	18.490	94.892	23.437	85.486	18.876	74.056	18.697
Cádiz	367.512	317.289	315.060	644.171	273.724	540.861	236.041	401.331
Córdoba	83.498	118.954	72.262	107.454	52.205	78.487	60.806	97.053
Granada	46.890	235.975	44.568	199.592	35.009	169.077	36.491	191.125
Huelva	306.131	846.837	354.510	1.251.457	291.144	1.036.380	248.498	801.132
Jaén	59.206	43.392	90.400	108.677	70.989	84.224	70.898	69.157
Málaga	307.643	227.113	281.394	167.587	233.951	153.062	256.507	163.939
Sevilla	447.259	924.905	432.540	903.362	347.860	748.167	377.623	612.924
Andalucía	1.695.709	2.732.955	1.685.626	3.405.737	1.390.368	2.829.134	1.360.920	2.355.358

CUADRO N° 3**PRINCIPALES DESTINOS DE LAS EXPORTACIONES .AGROALIMENTARIAS ANDALUZAS.
OCTUBRE 2.003**

Pais	Valor Exportado (Miles Euros)
Francia y Mónaco	645.822
Alemania	642.395
Italia	578.380
Reino Unido	414.054
Portugal	351.084
Países Bajos	265.292
Belgica	136.207
Suecia	52.841
Dinamarca	32.872
Austria	30.999
Finlandia	19.603
Irlanda	10.662
Grecia	10.590
Luxemburgo	760
Total UE	3.191.561
EEUU	185.225
Argelia	57.510
Japón	53.036
Suiza	29.263
República Checa	28.433
Total Mundo	3.937.723

CUADRO N° 4**PRINCIPALES ORÍGENES DE LAS IMPORTACIONES AGROALIMENTARIAS ANDALUZAS.
OCTUBRE 2.003**

Pais	Valor Importado (Miles Euros)
Francia y Monaco	115.277
Reino Unido	113.074
Irlanda	107.707
Países Bajos	86.902
Portugal	86.487
Alemania	83.748
Italia	68.866
Grecia	40.771
Dinamarca	24.886
Bélgica	12.688
Austria	8.333
Suecia	2.468
Luxemburgo	33
Finlandia	0
Total UE	751.240
Marruecos	129.903
Argentina	112.231
Bahamas	53.249
EE.UU.	41.900
Brasil	22.610
Total Mundo	1.360.920

CUADRO Nº 5

SALDO COMERCIAL DE LOS PRINCIPALES CAPÍTULO ARANCELARIOS EXPORTADOS E IMPORTADOS OCTUBRE 2.003

Capítulo	Denominación	Valor Exportado (Miles Euros)		Valor Importado (Miles Euros)		Saldo 2003 (Miles Euros)
		2002	2003	2002	2003	
01	Animales Vivos	4.543	4.961	11.879	14.602	-9.641
02	Carne y Despojos Comestibles	60.236	69.156	26.532	25.846	43.310
04	Leche, Productos Lacteos y huevos	33.278	35.903	19.204	17.204	18.699
06	Plantas Vivas y Productos de la Floricultura	82.774	69.417	22.706	24.436	44.981
07	Legumbres y Hortalizas	1.144.343	1.148.479	67.456	50.540	1.097.939
08	Frutas, Cortezas de Agrios y Melones	782.403	800.399	37.118	53.316	747.083
10	Cereales	217.476	192.246	181.327	128.566	63.680
12	Semillas y Frutos Oleaginosos	12.002	30.113	119.546	98.721	-68.608
15	Grasas y Aceites Animales o Vegetales	910.456	766.105	45.273	87.686	678.419
22	Bebidas, vinos	250.812	250.056	159.904	168.350	81.706
01..24	Total Agroalimentario	4.042.230	3.937.723	1.390.368	1.360.920	2.576.803
01..99	Total	8.668.674	9.375.325	9.064.362	9.812.474	-437.149

CUADRO Nº 6

PRINCIPALES PRODUCTOS EXPORTADOS POR ANDALUCÍA OCTUBRE 2.003

Codificación	Producto	Valor Exportado (Miles Euros)	Cantidad Exportada (Tm.)
15091090	Aceite de Oliva Virgen y sus fracciones sin modificar	529.348	236.426
07020000	Tomates frescos o refrigerados	301.396	345.017
08101000	Fresas Frescas	265.353	196.008
20057010	Aceitunas en envases inferior o igual a 5 Kg.	234.196	30.900
07096010	Pimientos Dulces	226.910	208.968
07070005	Pepinos, Frescos o refrigerados	175.065	222.262
15099000	Aceite de oliva sin modificar químicamente, excepto virgen	113.096	47.239
10011000	Trigo duro	111.731	607.719
07099070	Calabacines frescos o refrigerados	102.918	109.919
08071900	Mlones Frescos	95.678	120.338
15091010	Aceite de oliva virgen lampante sin modificar químicamente	78.388	37.627
08071100	Sandías Frescas	75.100	147.705
08093010	Griñones y nectarinas	68.073	41.968
08051030	Naranjas Dulces	66.238	116.252
22042192	Vinos de Jerez de grado alcohólico adquirido entre 15 y 18%	54.761	2.107
22082027	Brandy de Jerez, en recipiente inferior o igual a 2 litros	47.702	16.439
07092000	Espárragos Frescos o Refrigerados	44.725	1.878
06031020	Claveles	43.068	26.222
08093090	Melocotones Frescos	42.686	27.952
08044000	Aguacates	39.502	20.903
07093000	Berenjenas, Frescas o Refrigeradas	36.678	41.377
01..24	Total Agroalimentario	3.937.723	4.121.756
01..99	Total	9.375.325	15.085.750

7.- MAQUINARIA AGRÍCOLA SEPTIEMBRE-OCTUBRE DE 2.003

1.- INSCRIPCIÓN DE MAQUINARIA AGRÍCOLA NUEVA EN LOS REGISTROS PROVINCIALES. DISTRIBUCIÓN POR MARCAS COMERCIALES. SEPTIEMBRE DE 2003.**1.1.- INTRODUCCIÓN**

Los datos que se recogen en el presente informe corresponden a las inscripciones habidas en los Registros Provinciales de Maquinaria Agrícola en septiembre de 2003.

Las cifras se refieren a maquinaria de primera inscripción, es decir, a máquinas nuevas. Las cifras globales para Andalucía en septiembre de 2003 han sido las siguientes:

TIPO DE MAQUINA	UNIDADES
TRACTORES	492
MOTOCULTORES	4
COSECHADORAS AUTOMOTRICES	7
RECOGEDORAS EMPACADORAS	3
REMOLQUES	203
OTRAS MÁQUINAS	138

La inversión total ha sido de 17.015.716 Euros (IVA no incluido).

La distribución de estas máquinas por provincias se detalla en el Cuadro 1.

Hay que hacer notar que mientras en el caso de los tractores, cosechadoras automotrices y remolques las cifras se ajustan fielmente a las existencias reales del parque agrícola, en el caso de los motocultores, empacadoras y otras máquinas los datos aportados quedan por debajo de las ventas reales debido a que la mayor parte de estas máquinas no se inscriben en los registros de maquinaria, debido a las siguientes causas:

- Todas las máquinas suspendidas y las arrastradas de menos de 750 Kg no están obligadas a inscribirse.
- Muchos de los motocultores y motosegadoras y la práctica totalidad de las motoazadas no circulan por la vía pública y por tanto no se matriculan.
- Una buena parte de las máquinas arrastradas de mas de 750 Kg, a pesar de ser de inscripción y matriculación obligatoria, dada su escasa circulación por carretera, tampoco se legalizan y en consecuencia no se contabilizan en las estadísticas.

1.2.- TRACTORES

El total de tractores nuevos inscritos es de 492 unidades, con una inversión total de 14.220.371 Euros.

Los tractores inscritos presentan las características que se muestran en el siguiente Cuadro:

TIPO TRACTOR	Uds.	COSTE MEDIO (Euros)	POT. MEDIA (Cv)
RUEDAS SIMPLE TRACCIÓN	6	13.101	35.0
RUEDAS DOBLE TRACCION	460	29.229	39.9
CADENAS	26	26.794	77.3

Un total de 24 marcas se comercializaron en Andalucía en el período considerado, de acuerdo con el desglose que muestra el cuadro adjunto:

Marca	Subclase			Total	%
	Simple Tracción	Doble Tracción	Cadenas		
John Deere	2	216		218	44,31
New Holland		74	21	95	19,31
Same		30	1	31	6,30
Landini		20	3	23	4,67
Case Ih		17		17	3,46
Fiat		17		17	3,46
Kubota	1	13		14	2,85
Massey Ferguson	1	12		13	2,64
Agria		12		12	2,44
Antonio Carraro		11		11	2,24
Deutz-Fahr		9		9	1,83
Case		7		7	1,42
Lamborghini		5	1	6	1,22
Renault		5		5	1,02
Valtra		3		3	0,61
Ebro	2			2	0,41
Mc.Cormick		2		2	0,41
B.C.S.		1		1	0,20
Case International		1		1	0,20
Fendt		1		1	0,20
Ferrari		1		1	0,20
Pasquali		1		1	0,20
Steyr		1		1	0,20
Valpadana		1		1	0,20
Total general	6	460	26	492	100,00

1.3. MOTOCULTORES Y MOTOMÁQUINAS

Estas pequeñas máquinas automotrices de un eje no llegan a inscribirse en los Registros de Maquinaria más que en una pequeña proporción de la realmente vendida, por lo que las cifras que se presentan en los cuadros habrá que manejarlas teniendo en cuenta esta circunstancia. Se han inscrito 4 motocultores con una potencia total de 55 Cv y una inversión de 14.446 Euros.

1.4.- COSECHADORAS AUTOMOTRICES

En el período considerado se han inscrito 2 cosechadoras de cereales, 1 de hortalizas y 4 de algodón, con una potencia total de 1.527 Cv y un coste de 986.944 Euros.

1.5.- RECOGEDORAS EMPACADORAS

En el período considerado se han inscrito 2 recogedoras empacadoras de pistón y 1 rotativa, con una inversión total de 31.126 Euros.

1.6.- REMOLQUES

Se han inscrito 203 remolques nuevos con una inversión total de 719.369 Euros.

1.7.- OTRAS MÁQUINAS

Durante el presente mes, se han inscrito un total de 138 máquinas pertenecientes a este grupo, lo que ha supuesto una inversión total de 1.073.460 Euros.

En cuanto a número de máquinas inscritas, de nuevo vuelven a destacar la maquinaria de aplicación de productos fitosanitarios, principalmente los pulverizadores de tipo hidráulico seguidos de los de tipo hidroneumático (atomizadores) y los neumáticos, con un total general de 91 pulverizadores inscritos, lo que supone alrededor de un 66 % del total de inscripciones de este grupo de máquinas.

El resto de maquinaria y equipos que integran este grupo presentan muy poca representación porcentual, por lo que no procede hacer mención expresa de ellas.

Tipo de Máquina	Datos	Provincia									Total general
		Almería	Cádiz	Córdoba	Granada	Huelva	Jaén	Málaga	Sevilla		
Tractores ruedas simple tracción	Nº de Unidades			1	3	1		1		6	
	Inversión (€)				47.979	8.865		21.763		78.607	
	Potencia (CV)			57	67	12		74		210	
Tractores ruedas doble tracción	Nº de Unidades	32	26	93	70	37	106	43	53	460	
	Inversión (€)	734.639	444.585	3.215.765	1.928.556	1.049.497	3.208.957	1.244.238	1.618.894	13.445.131	
	Potencia (CV)	975	680	2.888	1.921	673	4.026	781	1.795	13.739	
Tractores cadenas	Nº de Unidades	3	1	10	6		5	1		26	
	Inversión (€)	79.271		292.857	160.522		130.136	33.848		696.633	
	Potencia (CV)	252	66	842	439		322	89		2.010	
Motocultores y motomáquinas	Nº de Unidades	2						2		4	
	Inversión (€)	7.966						6.480		14.446	
	Potencia (CV)	31						24		55	
Cosechadoras automotrices de cereales	Nº de Unidades				1				1	2	
	Inversión (€)				78.976				103.448	182.424	
	Potencia (CV)				182				220	402	
Cosechadoras automotrices de hortalizas	Nº de Unidades								1	1	
	Inversión (€)								42.500	42.500	
	Potencia (CV)								125	125	
Cosechadoras automotrices de algodón	Nº de Unidades			2			1		1	4	
	Inversión (€)			356.181			186.521		189.318	732.020	
	Potencia (CV)			500			250		250	1.000	
Recogedoras empacadoras de pistón	Nº de Unidades	1						1		2	
	Inversión (€)	10.226						8.879		19.105	
	Potencia (CV)	0						0		0	
Recogedoras empacadoras rotativas	Nº de Unidades			1						1	
	Inversión (€)			12.021						12.021	
	Potencia (CV)			0						0	
Remolques	Nº de Unidades	2	4	27	26	8	58	19	59	203	
	Inversión (€)	4.397	10.818	114.810	55.191	24.084	171.301	79.704	259.066	719.369	
	Potencia (CV)	0	0	0	0	0	0	0	0	0	
Otras máquinas	Nº de Unidades		3	34	5	1	66	9	20	138	
	Inversión (€)		3.000	209.297	34.196	3.456	418.964	64.934	339.613	1.073.460	
	Potencia (CV)		0	100	0	0	0	0	270	370	
Total Nº de Unidades		40	34	168	111	47	236	76	135	847	
Total Inversión (€)		836.498	458.403	4.200.931	2.305.419	1.085.902	4.115.878	1.459.846	2.552.839	17.015.716	
Total Potencia (CV)		1.258	746	4.387	2.609	685	4.598	968	2.660	17.911	

Cuadro 1.- Inscripción de Maquinaria Agrícola Nueva- Septiembre de 2.003

1.- INSCRIPCIÓN DE MAQUINARIA AGRÍCOLA NUEVA EN LOS REGISTROS PROVINCIALES. DISTRIBUCIÓN POR MARCAS COMERCIALES. OCTUBRE DE 2003.

1.1.- INTRODUCCIÓN

Los datos que se recogen en el presente informe corresponden a las inscripciones habidas en los Registros Provinciales de Maquinaria Agrícola en octubre de 2003.

Las cifras se refieren a maquinaria de primera inscripción, es decir, a máquinas nuevas. Las cifras globales para Andalucía en octubre de 2003 han sido las siguientes:

TIPO DE MAQUINA	UNIDADES
TRACTORES	627
MOTOCULTORES	4
COSECHADORAS AUTOMOTRICES	11
RECOGEDORAS EMPACADORAS	
REMOLQUES	344
OTRAS MÁQUINAS	226

La inversión total ha sido de 26.479.827 Euros (IVA no incluido).

La distribución de estas máquinas por provincias se detalla en el Cuadro 1.

Hay que hacer notar que mientras en el caso de los tractores, cosechadoras automotrices y remolques las cifras se ajustan fielmente a las existencias reales del parque agrícola, en el caso de los motocultores, empacadoras y otras máquinas los datos aportados quedan por debajo de las ventas reales debido a que la mayor parte de estas máquinas no se inscriben en los registros de maquinaria, debido a las siguientes causas:

- Todas las máquinas suspendidas y las arrastradas de menos de 750 Kg no están obligadas a inscribirse.
- Muchos de los motocultores y motosegadoras y la práctica totalidad de las motoazadas no circulan por la vía pública y por tanto no se matriculan.
- Una buena parte de las máquinas arrastradas de mas de 750 Kg, a pesar de ser de inscripción y matriculación obligatoria, dada su escasa circulación por carretera, tampoco se legalizan y en consecuencia no se contabilizan en las estadísticas.

1.2.- TRACTORES

El total de tractores nuevos inscritos es de 627 unidades, con una inversión total de 20.300.281 Euros.

Los tractores inscritos presentan las características que se muestran en el siguiente Cuadro:

TIPO TRACTOR	Uds.	COSTE MEDIO (Euros)	POT. MEDIA (Cv)
RUEDAS SIMPLE TRACCIÓN	4	15.025	18.8
RUEDAS DOBLE TRACCION	603	32.764	17.3
CADENAS	20	24.188	65.8

Un total de 20 marcas se comercializaron en Andalucía en el período considerado, de acuerdo con el desglose que muestra el cuadro adjunto:

Marca	Subclase		Cadenas	Total	%
	Simple Tracción	Doble Tracción			
John Deere	2	371		373	59,49
New Holland	1	43	11	55	8,77
Landini		25	4	29	4,63
Case Ih	1	26		27	4,31
Same		19	4	23	3,67
Massey Ferguson		21		21	3,35
Kubota		19		19	3,03
Fiat		10	1	11	1,75
Antonio Carraro		9		9	1,44
Lamborghini		9		9	1,44
Case		8		8	1,28
Deutz-Fahr		8		8	1,28
Pasquali		8		8	1,28
Mc.Cormick		7		7	1,12
Valtra		6		6	0,96
Renault		5		5	0,80
Agria		3		3	0,48
Ferrari		3		3	0,48
Fendt		2		2	0,32
Lander		1		1	0,16
Total general	4	603	20	627	100,00

1.3.- MOTOCULTORES Y MOTOMÁQUINAS

Estas pequeñas máquinas automotrices de un eje no llegan a inscribirse en los Registros de Maquinaria más que en una pequeña proporción de la realmente vendida, por lo que las cifras que se presentan en los cuadros habrá que manejarlas teniendo en cuenta esta circunstancia. Se han inscrito 4 motocultores con una potencia total de 47 Cv y una inversión de 12.722 Euros.

1.4.- COSECHADORAS AUTOMOTRICES

En el período considerado se han inscrito 8 cosechadoras de cereales y 3 de algodón, con una potencia total de 2.712 Cv y un coste de 1.393.279 Euros.

1.5.- RECOGEDORAS EMPACADORAS

En el período considerado no se han inscrito máquinas de este tipo.

1.6.- REMOLQUES

Se han inscrito 344 remolques nuevos con una inversión total de 2.370.561 Euros.

1.7.- OTRAS MÁQUINAS

Durante el presente mes, se han inscrito un total de 226 máquinas pertenecientes a este grupo, lo que ha supuesto una inversión total de 2.402.984 Euros.

En cuanto a número de máquinas inscritas, de nuevo vuelven a destacar la maquinaria de aplicación de productos fitosanitarios, principalmente los pulverizadores de tipo hidráulico seguidos de los de tipo hidroneumático (atomizadores) y los neumáticos, con un total general de 163 pulverizadores inscritos, lo que supone algo más de un 72 % del total de inscripciones de este grupo de máquinas.

El resto de maquinaria y equipos que integran este grupo presentan muy poca representación porcentual, por lo que no procede hacer mención expresa de ellas.

Tipo de Máquina	Datos	Provincia								Total general
		Almería	Cádiz	Córdoba	Granada	Huelva	Jaén	Málaga	Sevilla	
Tractores ruedas simple tracción	Nº de Unidades	1			1		1	1		4
	Inversión (€)	14.507			20.207		25.388			60.102
	Potencia (CV)							75		75
Tractores ruedas doble tracción	Nº de Unidades	34	15	103	73	44	161	60	113	603
	Inversión (€)	849.223	61.677	4.015.200	2.412.959	1.149.060	5.249.549	2.045.591	3.973.164	19.756.424
	Potencia (CV)	708	329	1.405	1.459	744	2.627	772	2.383	10.427
Tractores cadenas	Nº de Unidades	2	1	7	1	1	3	5		20
	Inversión (€)	47.147	3.448	203.270	28.185	28.497	46.716	126.493		483.755
	Potencia (CV)	163	77	522		77	65	411		1.315
Motocultores y motomáquinas	Nº de Unidades	1						3		4
	Inversión (€)	4.870						7.852		12.722
	Potencia (CV)	14						33		47
Cosechadoras automotrices de cereales	Nº de Unidades	1		2	1		1		3	8
	Inversión (€)	173.159		210.147	173.568		90.670		298.046	945.590
	Potencia (CV)	415		228	415		228		746	2.032
Cosechadoras automotrices de algodón	Nº de Unidades								3	3
	Inversión (€)								447.689	447.689
	Potencia (CV)								680	680
Remolques	Nº de Unidades	2	10	70	31	6	152	20	53	344
	Inversión (€)	7.387	44.428	273.236	115.999	17.601	556.131	50.489	1.305.290	2.370.561
	Potencia (CV)	0	0	0	0	0	0	0	0	0
Otras máquinas	Nº de Unidades	1	3	40	22	1	137	12	10	226
	Inversión (€)	11.000	18.970	309.321	159.401	59.500	1.649.261	119.360	76.171	2.402.984
	Potencia (CV)	0	0	226	100	92	235	100	0	753
Total Nº de Unidades		42	29	222	129	52	455	101	182	1.212
Total Inversión (€)		1.107.293	128.523	5.011.174	2.910.319	1.254.658	7.617.715	2.349.785	6.100.360	26.479.827
Total Potencia (CV)		1.300	406	2.381	1.974	913	3.155	1.391	3.809	15.329

Cuadro 1.- Inscripción de Maquinaria Agrícola Nueva- Octubre de 2.003

8.-ENCUESTA A EXPLOTACIONES DE GANADO PORCINO AÑO 2.002 RESULTADOS

1.- INTRODUCCION

Durante el año 2002 se han realizado tres encuestas a explotaciones de ganado porcino, durante los meses de abril, agosto y diciembre, en cuanto a efectivos de ganado porcino se refiere, de acuerdo con el Programa de Estadísticas Ganaderas de la Secretaría General del M.A.P.A y la Consejería de Agricultura y Pesca de la Junta de Andalucía, en virtud del Convenio de Colaboración vigente entre ambos organismos en materia de estadísticas e información agraria y pesquera.

El mencionado programa tiene un doble objetivo: por un lado elaborar los datos estadísticos que permiten conocer la situación del sector productor de ganado porcino, y por otro, cumplir con las exigencias estadísticas de la U.E. específicas para esta especie ganadera en la Directiva del Consejo de 1 de junio de 1993 (93/23/CEE).

En el presente boletín se ofrecen los datos correspondientes a los meses de abril, agosto y diciembre de 2002, y no ofrece variaciones en cuanto a la metodología respecto a la que se ha utilizado en las últimas encuestas.

ANALISIS DE LOS RESULTADOS

El censo de ganado porcino en Andalucía en Diciembre de 2002, es de 2.223.148 animales que suponen el 9,45% del total nacional (23.517.741 animales). El censo andaluz aumenta un 1,18% con respecto al anterior realizado (Agosto 2002).

Dentro de la Comunidad Autónoma de Andalucía, la provincia de Sevilla tiene el 23,95% del censo porcino, Almería el 20,75%, Málaga el 13,02%, Huelva el 12,33%, Córdoba el 10,51%, Jaén el 6,72%, Cádiz el 6,72% y Granada el 5,75% del censo porcino andaluz en Diciembre 2002.

Del censo total de ganado porcino en Andalucía, 2.223.148 animales, 602.231 (27,09%) son lechones, 439.005 (19,75%) son cerdos de 20 a 49 Kg., 934.040 (42,01%) son cerdos para sacrificio, de los que 372.456 son cerdos de 50 a 79 Kg. de peso vivo, 301.058 son de 80 a 109 Kg. y 260.526 son de 110 Kg. ó más. Existen 10.379 verracos (0,47%) y 237.493 cerdas reproductoras con un 10,68% del censo total de porcino en Diciembre de 2002.

Con respecto a los resultados de Agosto de 2002, observamos que el censo de porcino aumenta el 78,56% en la provincia de Córdoba, el 25,26% de Almería, el 4,25% en Málaga y el 0,76% en Huelva. En cambio se produce una disminución en los censos de las provincias de Cádiz (-35,90%), Granada (-20,99%), Jaén (-11,10%) y Sevilla (-8,02%).

El censo de hembras reproductoras en el ámbito nacional es de 2.615.845 animales, concentrando Andalucía el 9,08% de este censo de reproductoras, con 237.493 animales.

En cuanto al censo de animales de cebo, existen 9.454.504 cabezas en España y 934.040 en Andalucía. lo que supone el 9,88% del censo nacional de este tipo de animales en Diciembre de 2002.

Con respecto a los resultados de la encuesta de Diciembre 2002 en Andalucía y para el total de efectivos de ganado porcino (2.223.148), distinguimos entre el total de efectivos de tipo intensivo (1.675.046 animales) un 72,28% y el total de efectivos de tipo extensivo (548.102 animales) un 27,72%.

ALMERÍA

El censo total de ganado porcino a 1 de Diciembre de 2002, en la provincia de Almería es de 461.234 animales, lo que supone un 20,75% del censo total andaluz (2.223.148 animales).

Haciendo un estudio comparativo con los resultados de la encuesta de Diciembre de 2001, se observa que el total de efectivos experimenta un aumento del 52,29%. Así mismo el total de cerdos en cebo aumenta un 53,99% y el total de las hembras reproductoras un 22,36%.

Con respecto a los resultados de la encuesta de Agosto 2002, el total de efectivos, el total de cerdos en cebo y el número de reproductoras aumentan un 25,26%, 120,01% y el 10,82% respectivamente.

El censo de ganado porcino provincial (461.234 animales) se divide según clases de animales en: lechones 103.229 (23,38%), cerdos de 20 a 49 Kg. 87.242 (18,91%), cerdos en cebo 239.460 (51,92%), verracos 354 (un 0,08%) y cerdas reproductoras 30.949 (un 6,71%).

Conviene resaltar que el 100% del ganado porcino provincial (461.234 animales) esta tipificado como intensivo.

CÁDIZ

El censo total de ganado porcino que indica la encuesta de Diciembre 2002 es de 149.374 animales, es decir, el 6,72% del censo total andaluz (2.223.148).

El número total de cerdos disminuye en relación con los resultados de hace un año, un 15,39%.

Del censo total de ganado porcino provincial (149.374 animales), 32.774 son lechones (un 21,94%), 9.614 cerdos de 20 a 49 Kg (un 6,44%), 83.160 cerdos en cebo (55,67%), 1.426 verracos (un 0,95%) y 22.400 son cerdas reproductoras (15,00%).

La mayor parte de efectivos porcinos corresponde a explotaciones de tipo extensivo, un 52,4%, frente al 47,6% en explotaciones intensivas, como valores medios de las tres encuestas realizadas en el año.

CÓRDOBA

El total de ganado porcino en la provincia de Córdoba, en Diciembre 2002 es de 233.595 cabezas, supone el 10,51% del censo total andaluz.

El total de efectivos provincial aumenta con relación a la última encuesta (Agosto 2002) un 78,56%, el número de cerdos en cebo un 182,25% y las cerdas reproductoras un 104,55%.

Del censo de ganado porcino provincial (233.595 animales), 39.027 son lechones (un 16,71%), 55.784 son cerdos de 20 a 49 Kg (un 23,88%), 110.927 cerdos de cebo (un 47,49%), 2.076 verracos (0,89%) y 25.781 son cerdas reproductoras (11,04%).

La provincia de Córdoba es la segunda en cuanto a existencias de ganado porcino de tipo extensivo, constituyendo el 61,7% del total provincial, mientras que el tipo intensivo supone el 38,3%.

GRANADA

El censo total de ganado porcino a 1 de Diciembre de 2002 con 127.800 animales, supone el 5,75% de las existencias del porcino andaluz.

El censo experimenta un descenso con relación a Agosto 2002 (161.746 animales) del 20,99%. Por tipos de animales, se observa esta misma tendencia, así los lechones disminuyen el 21,6% (46.831 animales), los cerdos de cebo el 16,38% (58.398 animales), y las cerdas reproductoras, el 17,35% (18.698 animales).

Del censo total de ganado provincial (127.800 animales), 36.967 son lechones (un 28,93%), 25.981 cerdos de 20 a 49 Kg. (un 20,33%), 48.832 son cerdos en cebo (un 38,21%), 567 son verracos (un 0,44%) y 15.453 son cerdas reproductoras (un 12,09%).

En esta provincia hay que destacar que el 100% de las explotaciones de ganado porcino son de tipo intensivo.

HUELVA

Las existencias de ganado porcino en la provincia de Huelva ascienden a 274.105 animales, significando el 12,33% del total de Andalucía.

El total de efectivos disminuye con respecto a Diciembre de 2001 (328.121 animales) un 16,46%, así mismo con respecto a Agosto de 2002 (272.045 animales) aumenta un 0,76%.

Con respecto a los resultados de hace un año, se aprecian incrementos en los cerdos en cebo y hembras reproductoras del 3,96% y del 3,95% respectivamente.

El censo total de ganado porcino en Huelva (274.105 animales), se divide según clases de animales en: 49.908 son lechones (un 18,21%), 60.171 cerdos de 20 a 49 Kg. (un 21,95%), 142.249 cerdos en cebo (un 51,90%), 2.811 verracos (un 1,03%) y 18.966 hembras reproductoras (un 6,92%).

Huelva es la primera provincia en cuanto a existencias de ganado porcino de tipo extensivo, suponiendo el 96,5% del total provincial y el 48,48% de las existencias de ganado porcino extensivo de Andalucía.

JAÉN

Las existencias totales de ganado porcino en Diciembre 2002 son de 155.160 animales, es decir, el 6,98% del total de Andalucía.

Si comparamos con los resultados de la encuesta de Agosto 2002, se observa disminución en el total de efectivos (11,10%), y aumenta ligeramente el número de cerdos en cebo (1,72%) y de hembras reproductoras (11,22%).

Del censo total de ganado porcino (155.160), 41.980 son lechones un (un 27,06%), 40.783 cerdos de 20 a 49 Kg (un 26,28%), 44.030 cerdos en cebo (un 28,38%), 233 verracos (un 0,15%) y 28.134 son cerdas reproductoras (un 18,13%).

El total de los efectivos de explotaciones de ganado porcino (100%) en las tres encuestas del año 2002, son de tipología intensiva.

MÁLAGA

El total de ganado porcino en Diciembre 2002 en la provincia de Málaga es de 289.483 animales, es decir, concentra un 13,02% de las existencias de porcino en Andalucía.

De los resultados de esta encuesta se desprende un ligero aumento (4,25%) del total de efectivos con respecto a Agosto 2002 (277.680 animales).

Del censo total provincial (289.483 animales) en Diciembre 2002, 125.076 son lechones (un 43,21%), 66.969 cerdos de 20 a 49 Kg (un 23,13%), 63.075 cerdos en cebo (un 21,79%). 786 verracos (un 0,27%) y 33.577 son cerdas reproductoras (un 11,60%).

En el ámbito provincial el 93,7% del ganado porcino corresponde al tipo intensivo.

SEVILLA

Es la provincia con mayor número de efectivos de ganado porcino (532.397 animales), concentrando el 23,95% del total de Andalucía en Diciembre de 2002.

El total de efectivos disminuye con respecto a Diciembre 2001 un 20,48%, traducándose en el descenso del nº de lechones (2,76%), cerdos en cebo (35,35%) y hembras reproductoras (2,92%).

Del censo provincial (532.397 animales) en Diciembre 2002, 173.270 son lechones (un 32,55%), 92.461 cerdos de 20 a 49 Kg (un 17,37%), 202.307 cerdos en cebo (un 38,00%), 2.126 verracos (un 0,40%) y 62.233 son hembras reproductoras (un 11,69%).

Con respecto al total de efectivos de las tres encuestas de 2002, el 75,4% del ganado provincial se encuadra en explotaciones de tipo intensivo y el 24,6% restante a explotaciones extensivas.

**GANADO PORCINO: CENSOS DE ANIMALES POR TIPOS. DICIEMBRE 2.002
(NÚMERO DE ANIMALES)**

PROVINCIAS	Total de Animales	Lechones de 20 a 49 Kg	Cerdos en cebo					Verracos	Cerdas reproductoras				
			Total	De 50 a 79 Kg.	De 80 a 109 Kg.	De 110 Kg. o más	Total		Que nunca han parido	Que ya han parido			
										No Cubiertas	Cubiertas	Cubiertas	
													No Cubiertas
ALMERIA	461.234	103.229	87.242	239.460	124.587	114.855	18	354	30.949	3.583	2.519	19.197	5.650
CADIZ	149.374	32.774	9.614	83.160	39.500	29.380	14.280	1.426	22.400	1.089	1.563	11.948	7.800
CORDOBA	233.595	39.027	55.784	110.927	15.698	32.819	62.410	2.076	25.781	610	620	8.297	16.254
GRANADA	127.800	36.967	25.981	48.832	22.559	18.592	7.681	567	15.453	1.296	1.430	7.814	4.913
HUELVA	274.105	49.908	60.171	142.249	21.702	22.720	97.827	2.811	18.966	0	2.882	8.266	7.818
JAEN	155.160	41.980	40.783	44.030	31.398	12.532	100	233	28.134	1.909	2.313	12.336	11.576
MALAGA	289.483	125.076	66.969	63.075	42.034	20.474	567	786	33.577	3.977	5.391	14.921	9.288
SEVILLA	532.397	173.270	92.461	202.307	74.978	49.686	77.643	2.126	62.233	3.209	4.848	38.097	16.079
ANDALUCIA	2.223.148	602.231	439.005	934.040	372.456	301.058	260.526	10.379	237.493	15.673	21.566	120.876	79.378

**GANADO PORCINO EXTENSIVO (*): CENSOS DE ANIMALES POR TIPOS. DICIEMBRE 2.002
(NÚMERO DE ANIMALES)**

PROVINCIAS	Total de Animales	Lechones de 20 a 49 Kg	Cerdos en cebo					Verracos	Cerdas reproductoras				
			Total	De 50 a 79 Kg.	De 80 a 109 Kg.	De 110 Kg. o más	Total		Que nunca han parido	Que ya han parido			
										No Cubiertas	Cubiertas	Cubiertas	
													No Cubiertas
CADIZ	53.531	16.315	5.746	20.485	13.220	5.508	1.757	679	10.306	362	802	5.549	3.593
CORDOBA	105.664	13.062	29.899	53.183	5.483	18.505	29.195	1.065	8.455	53	215	4.318	3.869
HUELVA	265.747	48.670	57.945	138.503	20.866	22.547	95.090	2.732	17.897	0	2.824	7.631	7.442
MALAGA	17.250	9.410	2.627	2.323	1.565	758	0	190	2.700	295	429	1.090	886
SEVILLA	105.910	31.030	17.981	46.999	1.063	829	45.107	1.010	8.890	313	363	3.549	4.665
ANDALUCIA	548.102	118.487	114.198	261.493	42.197	48.147	171.149	5.676	48.248	1.023	4.633	22.137	20.455

**EVOLUCIÓN DE LAS EXISTENCIAS DE GANADO PORCINO
PERIODO DICIEMBRE 2.001-DICIEMBRE 2.002
(Número Total de animales)**

PROVINCIAS	Dic. 2001	Abril 2002	Agosto 2002	Dic. 2002
ALMERÍA	302.867	385.218	368.221	461.234
CÁDIZ	176.538	176.538	233.036	149.374
CÓRDOBA	113.832	123.014	130.824	233.595
GRANADA	132.365	166.441	161.746	127.800
HUELVA	328.121	243.488	272.045	274.105
JAÉN	229.285	188.511	174.541	155.160
MÁLAGA	296.592	305.385	277.680	289.483
SEVILLA	669.516	571.397	578.845	532.397
ANDALUCÍA	2.249.116	2.159.992	2.196.938	2.223.148

EFFECTIVOS DE GANADO PORCINO POR ENCUESTAS Y PROVINCIAS EN 2.002

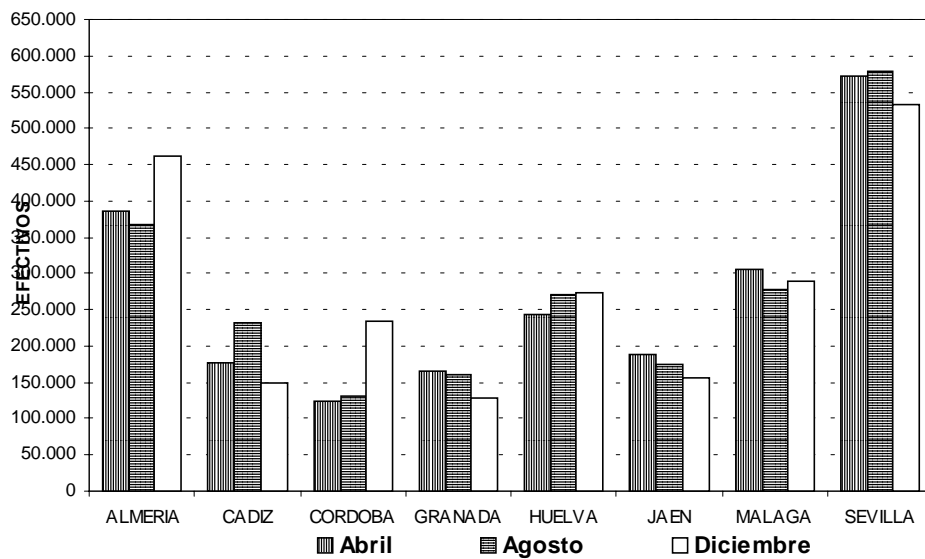

**RESULTADOS DE LAS ENCUESTAS A EXPLOTACIONES DE GANADO PORCINO AÑO 2.002
EFECTIVOS POR PROVINCIAS
ENCUESTA DEL MES DE ABRIL**

	ALMERÍA	CÁDIZ	CÓRDOBA	GRANADA	HUELVA	JAEN	MÁLAGA	SEVILLA	ANDALUCÍA
Lechones (hasta 20 Kg.)	65.705	32.206	35.212	47.882	69.723	65.852	125.053	155.461	597.094
Cerdos de 20 a 49 Kg. peso vivo	117.927	43.387	31.236	42.389	89.163	56.341	75.441	154.124	610.008
Cerdos cebo (De 50 a 79 Kg.)	106.953	44.858	11.336	34.561	13.138	26.959	47.912	124.479	410.196
Cerdos cebo (De 80 a 109 Kg.)	66.763	18.782	16.548	17.331	3.602	9.667	18.132	45.600	196.425
Cerdos cebo (De 110 o más Kg.)	0	8.350	14.298	4.601	45.353	25	1.622	24.930	99.179
Total cerdos cebo	173.716	71.990	42.182	56.493	62.093	36.651	67.666	195.009	705.800
Verracos	503	2.442	1.408	776	2.780	339	1.157	2.479	11.884
Cerdas todavía no cubiertas	2.250	369	245	1.215	50	876	3.582	3.453	12.040
Cerdas cubiertas 1ª vez	1.546	2.254	408	988	6.770	2.806	5.344	4.193	24.309
Cerdas cubiertas más veces	18.156	9.353	4.709	9.708	6.200	14.549	16.518	36.495	115.688
Cerdas criando o en reposo	5.415	14.537	7.614	6.990	6.709	11.097	10.624	20.183	83.169
Total cerdas reproductoras	27.367	26.513	12.976	18.901	19.729	29.328	36.068	64.324	235.206
Total ganado porcino	385.218	176.538	123.014	166.441	243.488	188.511	305.385	571.397	2.159.992

ENCUESTA DEL MES DE AGOSTO

	ALMERÍA	CÁDIZ	CÓRDOBA	GRANADA	HUELVA	JAEN	MÁLAGA	SEVILLA	ANDALUCÍA
Lechones (hasta 20 Kg.)	91.835	58.199	43.416	46.831	77.505	58.803	105.065	187.789	669.443
Cerdos de 20 a 49 Kg. peso vivo	139.179	24.458	34.062	37.075	37.051	46.875	68.476	112.707	499.883
Cerdos cebo (De 50 a 79 Kg.)	66.155	70.650	11.262	30.910	77.110	33.423	45.804	166.425	501.739
Cerdos cebo (De 80 a 109 Kg.)	42.685	24.265	13.665	19.995	48.237	9.723	21.045	34.839	214.454
Cerdos cebo (De 110 o más Kg.)	0	21.517	14.374	7.493	11.477	140	1.120	12.884	69.005
Total cerdos cebo	108.840	116.432	39.301	58.398	136.824	43.286	67.969	214.148	785.198
Verracos	440	2.493	1.441	744	2.419	282	939	2.368	11.126
Cerdas todavía no cubiertas	1.479	406	223	1.230	453	654	2.929	3.145	10.519
Cerdas cubiertas 1ª vez	1.805	1.353	265	817	1.393	1.510	4.410	3.750	15.303
Cerdas cubiertas más veces	19.246	14.224	4.908	10.531	4.528	12.376	17.316	35.473	118.602
Cerdas criando o en reposo	5.397	15.471	7.208	6.120	11.872	10.755	10.576	19.465	86.864
Total cerdas reproductoras	27.927	31.454	12.604	18.698	18.246	25.295	35.231	61.833	231.288
Total ganado porcino	368.221	233.036	130.824	161.746	272.045	174.541	277.680	578.845	2.196.938

ENCUESTA DEL MES DE DICIEMBRE

	ALMERÍA	CÁDIZ	CÓRDOBA	GRANADA	HUELVA	JAEN	MÁLAGA	SEVILLA	ANDALUCÍA
Lechones (hasta 20 Kg.)	103.229	32.774	39.027	36.967	49.908	41.980	125.076	173.270	602.231
Cerdos de 20 a 49 Kg. peso vivo	87.242	9.614	55.784	25.981	60.171	40.783	66.969	92.461	439.005
Cerdos cebo (De 50 a 79 Kg.)	124.587	39.500	15.698	22.559	21.702	31.398	42.034	74.978	372.456
Cerdos cebo (De 80 a 109 Kg.)	114.855	29.380	32.819	18.592	22.720	12.532	20.474	49.686	301.058
Cerdos cebo (De 110 o más Kg.)	18	14.280	62.410	7.681	97.827	100	567	77.643	260.526
Total cerdos cebo	239.460	83.160	110.927	48.832	142.249	44.030	63.075	202.307	934.040
Verracos	354	1.426	2.076	567	2.811	233	786	2.126	10.379
Cerdas todavía no cubiertas	3.583	1.089	610	1.296	0	1.909	3.977	3.209	15.673
Cerdas cubiertas 1ª vez	2.519	1.563	620	1.430	2.882	2.313	5.391	4.848	21.566
Cerdas cubiertas más veces	19.197	11.948	8.297	7.814	8.266	12.336	14.921	38.097	120.876
Cerdas criando o en reposo	5.650	7.800	16.254	4.913	7.818	11.576	9.288	16.079	79.378
Total cerdas reproductoras	30.949	22.400	25.781	15.453	18.966	28.134	33.577	62.233	237.493
Total ganado porcino	461.234	149.374	233.595	127.800	274.105	155.160	289.483	532.397	2.223.148

EVOLUCIÓN DE LOS EFECTIVOS DE GANADO PORCINO (1.996-2.002)

PROVINCIA	MES	AÑO							MEDIA DEL
	ENCUESTA	1996	1997	1998	1999	2000	2001	2002	PERÍODO 1996-2002
	Abril	280.083	273.530	293.869	327.795	474.162	450.881	385.218	355.077
ALMERÍA	Agosto	318.074	297.520	275.784	338.633	451.513	462.432	368.221	358.882
	Diciembre	382.963	252.382	292.507	463.230	497.944	302.867	461.234	379.018
	Abril	47.884	70.280	106.258	110.110	57.875	48.942	176.538	88.270
CÁDIZ	Agosto	58.438	81.295	66.914	100.197	68.097	115.437	233.036	103.345
	Diciembre	51.428	65.759	104.634	61.601	126.867	176.538	149.374	105.172
	Abril	144.670	167.157	216.895	322.597	167.650	102.132	123.014	177.731
CÓRDOBA	Agosto	158.200	140.238	239.827	334.926	178.073	95.838	130.824	182.561
	Diciembre	240.673	201.104	278.659	189.022	206.572	113.832	233.595	209.065
	Abril	99.283	103.341	83.352	83.995	77.730	94.163	166.441	101.186
GRANADA	Agosto	104.006	138.087	90.094	97.906	95.024	103.194	161.746	112.865
	Diciembre	107.206	90.035	89.356	74.225	86.885	132.365	127.800	101.125
	Abril	146.979	140.032	135.401	233.017	320.962	526.601	243.488	249.497
HUELVA	Agosto	138.957	158.159	167.575	265.149	404.121	310.688	272.045	245.242
	Diciembre	184.737	186.322	221.586	373.552	393.115	328.121	274.105	280.220
	Abril	160.759	176.661	232.270	230.532	90.072	143.012	188.511	174.545
JAÉN	Agosto	165.966	205.388	206.981	242.040	130.783	134.397	174.541	180.014
	Diciembre	149.428	163.533	239.238	205.201	104.757	229.285	155.160	178.086
	Abril	288.768	280.009	313.740	280.212	295.817	313.576	305.385	296.787
MÁLAGA	Agosto	311.724	300.960	307.694	309.439	308.662	333.597	277.680	307.108
	Diciembre	350.365	299.491	308.784	287.743	319.672	296.592	289.483	307.447
	Abril	394.285	472.991	399.935	332.307	429.175	558.329	571.397	451.203
SEVILLA	Agosto	390.196	388.081	391.173	380.490	491.480	636.792	578.845	465.294
	Diciembre	421.581	495.022	383.823	502.394	631.925	669.516	532.397	519.523
	Abril	1.562.711	1.684.001	1.781.720	1.920.565	1.913.443	2.237.636	2.159.992	1.894.295
ANDALUCÍA	Agosto	1.645.561	1.709.728	1.746.042	2.068.780	2.127.753	2.192.375	2.196.938	1.955.311
	Diciembre	1.888.381	1.753.648	1.918.587	2.156.968	2.367.737	2.249.116	2.223.148	2.079.655

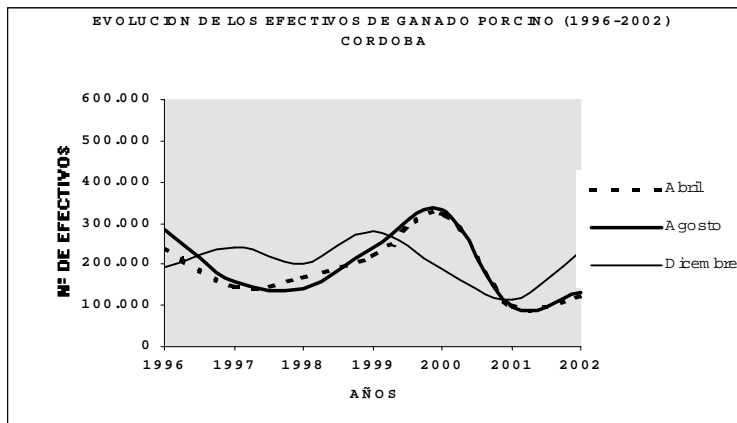
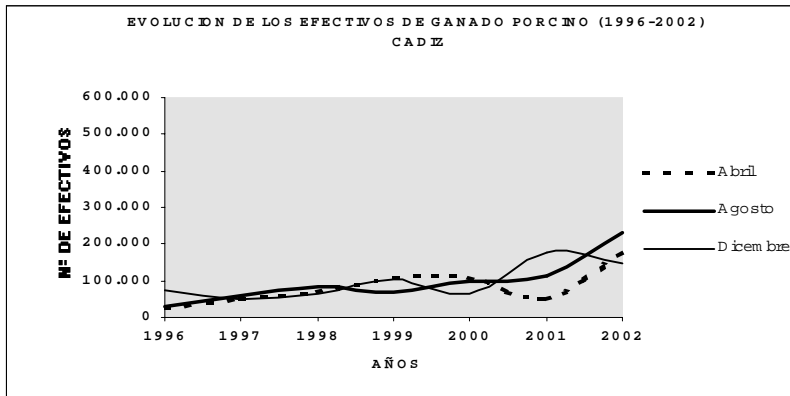
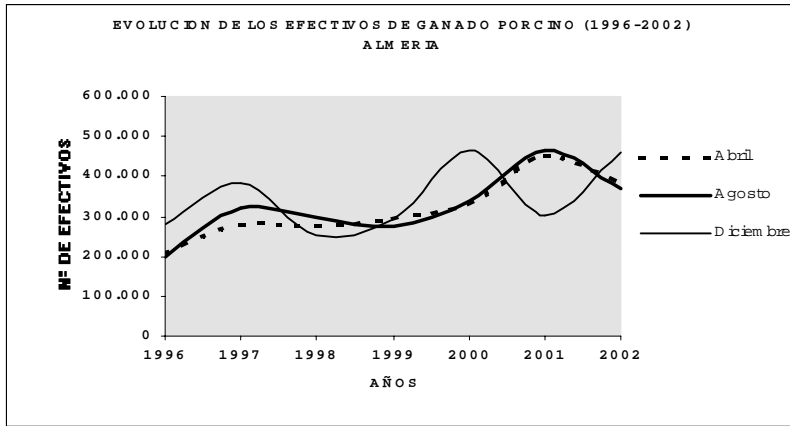

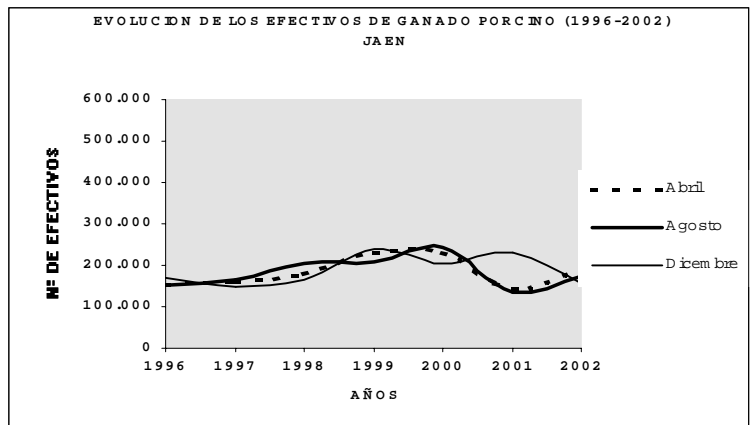
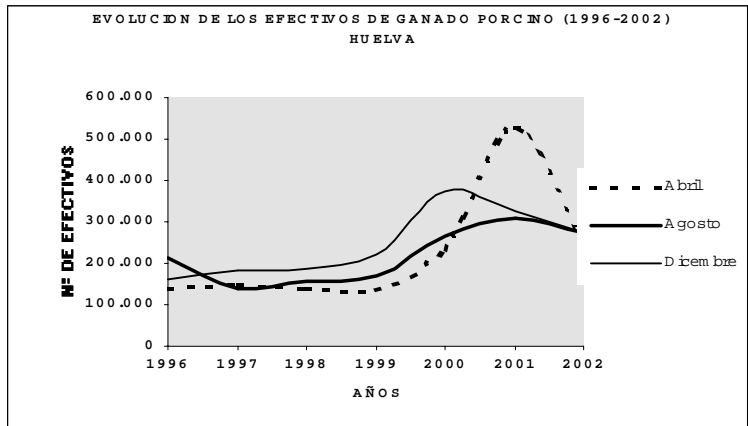
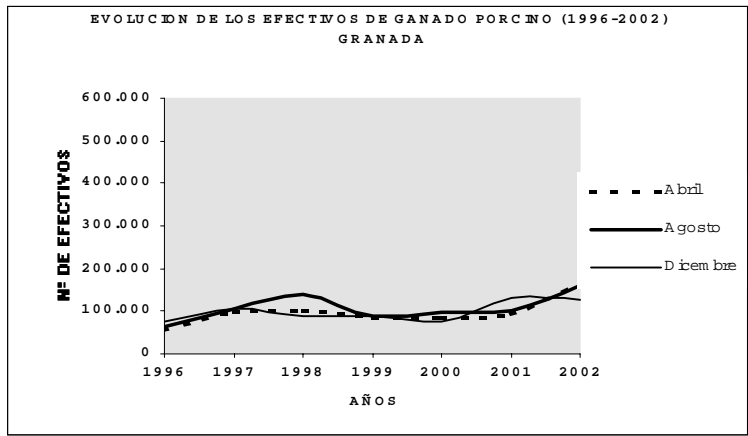

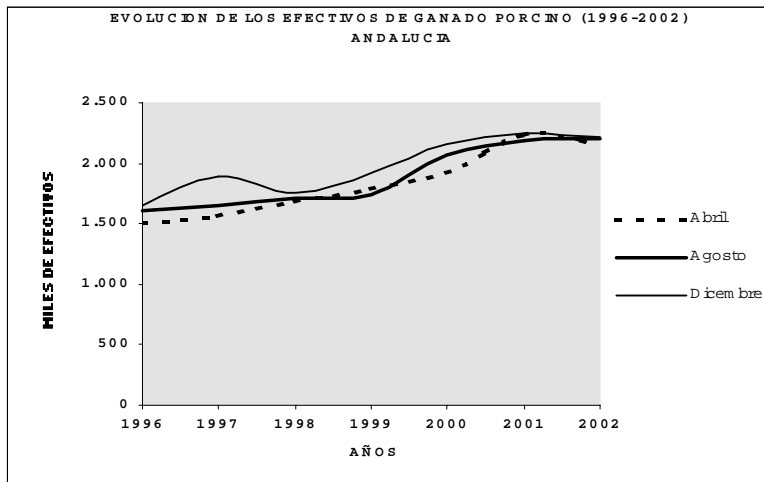
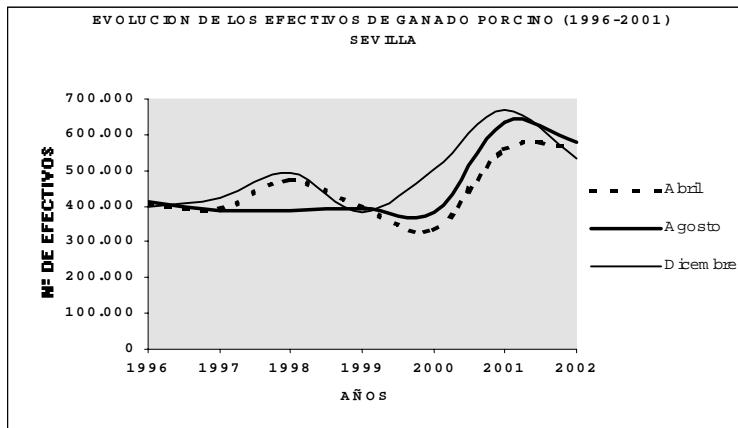
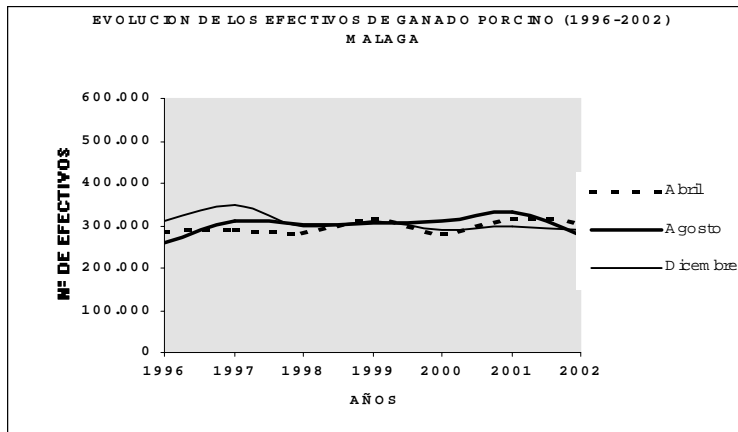

**RESULTADOS DE LAS ENCUESTAS A EXPLOTACIONES DE GANADO PORCINO REALIZADAS EN 2.002
DISTRIBUCIÓN SEGÚN SISTEMAS DE EXPLOTACIÓN**

PROVINCIA	MES DE LA ENCUESTA	NÚMERO DE EFECTIVOS			% S/ TOTAL	
		TOTAL	INTENSIVO	EXTENSIVO	INTENSIVO	EXTENSIVO
ALMERÍA	Abril	385.218	385.218	-		
	Agosto	368.221	368.221	-	100,0	0,0
	Diciembre	461.234	461.234	-		
CÁDIZ	Abril	176.538	77.037	99.501		
	Agosto	233.036	93.322	139.714	47,6	52,4
	Diciembre	149.374	95.843	53.531		
CÓRDOBA	Abril	123.014	31.439	91.575		
	Agosto	130.824	27.287	103.537	38,3	61,7
	Diciembre	233.595	127.931	105.664		
GRANADA	Abril	166.441	166.441	-		
	Agosto	161.746	161.746	-	100,0	0,0
	Diciembre	127.800	127.800	-		
HUELVA	Abril	243.488	8.050	235.438		
	Agosto	272.045	11.414	260.631	3,5	96,5
	Diciembre	274.105	8.358	265.747		
JAÉN	Abril	188.511	188.511	-		
	Agosto	174.541	174.541	-	100,0	0,0
	Diciembre	155.160	155.160	-		
MÁLAGA	Abril	305.385	284.604	20.781		
	Agosto	277.680	260.878	16.802	93,7	6,3
	Diciembre	289.483	272.233	17.250		
SEVILLA	Abril	571.397	416.961	154.436		
	Agosto	578.845	425.347	153.498	75,4	24,6
	Diciembre	532.397	426.487	105.910		
ANDALUCÍA	Abril	2.159.992	1.558.261	601.731		
	Agosto	2.196.938	1.522.756	674.182	72,28	27,72
	Diciembre	2.223.148	1.675.046	548.102		

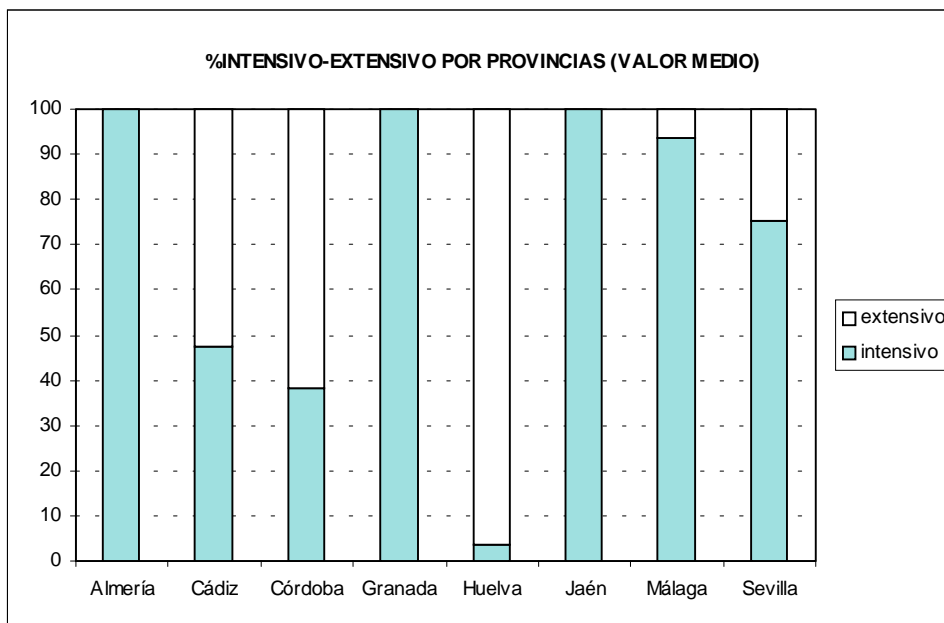
% INTENSIVO –EXTENSIVO POR PROVINCIAS (VALOR MEDIO)

CENSO DE GANADO PORCINO EN DICIEMBRE DE 2.002
EFFECTIVOS DE ANDALUCÍA EN LOS ÚLTIMOS NUEVE AÑOS
(Miles de animales)

Año	Total de Animales	Lechones de 49 Kg de p.v.	Cerdos en cebo				Cerdas reproductoras				Que ya han parido		
			de 20 a 49 Kg.	De 50 a 79 Kg.	De 80 a 109 Kg.	De 110 Kg. o más	Verracos	Total	Que nunca han parido	Que ya han parido			
										Cubiertas	Cubiertas		
1994	1.651.935	407.323	378.924	669.858	257.697	174.109	238.052	10.549	185.281	13.357	11.357	91.993	68.574
1995	1.651.069	420.539	406.979	630.148	288.043	173.448	168.657	8.887	184.516	18.041	13.484	92.003	60.988
1996	1.888.379	398.977	448.825	856.405	300.847	285.205	270.353	7.919	176.253	13.519	14.327	95.939	52.468
1997	1.753.648	451.600	424.747	697.283	259.551	213.567	224.165	7.709	172.309	11.368	16.231	94.805	49.905
1998	1.918.587	481.001	403.868	813.813	328.714	216.256	268.843	10.999	208.906	14.655	21.800	109.833	62.618
1999	2.156.968	540.579	431.623	959.622	302.681	326.627	330.314	10.200	214.944	17.138	25.027	109.075	63.704
2000	2.367.737	572.423	369.479	1.189.496	410.192	267.889	511.415	11.393	224.946	14.436	16.721	119.446	74.343
2001	2.249.116	580.066	445.184	969.056	341.593	259.649	367.814	11.776	243.034	12.907	19.242	126.179	84.706
2002	2.223.148	602.231	439.005	934.040	372.456	301.058	260.526	10.379	237.493	15.673	21.566	120.876	79.378
%02/01	-1	4	-1	-4	8	14	-41	-13	-2	18	11	-4	-7

ENCUESTA DE GANADO PORCINO DE DICIEMBRE DE 2.002
NÚMERO DE ANIMALES POR COMUNIDADES AUTÓNOMAS
PORCINO TOTAL

COMUNIDADES AUTÓNOMAS	Nº DE ANIMALES	% ESPAÑA
	Cataluña	5.897.375
Aragón	3.829.650	16,28
Castilla-León	3.304.554	14,05
Andalucía	2.223.148	9,45
R. De Murcia	2.094.814	8,91
Extremadura	1.297.801	5,52
Castilla-La Mancha	2.052.444	8,73
C. Valenciana	1.129.055	4,80
Galicia	750.331	3,19
Navarra	570.879	2,43
La Rioja	115.826	0,49
Canarias	75.032	0,32
P. Vasco	37.551	0,16
Madrid	35.125	0,15
Baleares	53.484	0,23
P. Asturias	37.092	0,16
Cantabria	13.580	0,06
España	23.517.741	100,00

ENCUESTA DE GANADO PORCINO DE DICIEMBRE DE 2.002
NÚMERO DE ANIMALES POR COMUNIDADES AUTÓNOMAS
PORCINO EXTENSIVO

COMUNIDADES AUTÓNOMAS	Nº DE ANIMALES	% ESPAÑA
Extremadura	960.096	54,75
Andalucía	548.102	31,26
Castilla y León	225.424	12,86
Castilla-La Mancha	19.861	1,13
España	1.753.483	100,00

ENCUESTA DE GANADO PORCINO. ABRIL DE 2.002
Efectivos en los países de la Unión Europea (Miles de animales)

Países	Total	Lechones	Cerdos	Cerdos en	Reproductores de 50 o más Kg. de p.v.		
			de 20 a 49	cebo de 50 o		Hembras	
Alemania	26.103	6.919	6.574	9.968	53	2.589	1.809
Austria	3.382	924	941	1.178	10	329	228
Bélgica	6.516	1.811	1.517	2.528	11	649	497
Dinamarca	12.921	4.252	3.668	3.594	31	1.376	876
España	22.987	6.719	5.228	8.370	83	2.586	1.696
Finlandia	1.487	449	366	485	5	181	129
Francia	15.063	3.634	4.403	5.648	21	1.356	880
Grecia	xxxx	xxxx	xxxx	xxxx	xxxx	xxxx	xxxx
Holanda	11.648	4.745	2.326	3.376	22	1.179	762
Irlanda	1.769	556	485	543	4	182	129
Italia	8.333	1.434	1.665	4.486	44	704	554
Luxemburgo	79	27	16	27	-	9	6
Portugal	xxxx	xxxx	xxxx	xxxx	xxxx	xxxx	xxxx
Reino Unido	5.588	1.501	1.482	1.955	25	626	451
Suecia	1.881	574	441	655	3	208	144
Total EU-15	117.757	33.545	29.112	42.813	312	11.974	8.161

xxxx.- Datos no disponibles

Fuente.- EUROSTAT (fecha 03/2.003), en España datos actualizados

ENCUESTA DE GANADO PORCINO. AGOSTO DE 2.002
Efectivos en los países de la Unión Europea (Miles de animales)

Países	Total	Lechones	Cerdos	Cerdos en	Reproductores de 50 o más Kg. de p.v.		
			de 20 a 49	cebo de 50 o	Verracos	Hembras	Cubiertas
			Kg de p.v.	más Kg. de p.v.		Total	
Alemania	xxxx	xxxx	xxxx	xxxx	xxxx	xxxx	xxxx
Austria	xxxx	xxxx	xxxx	xxxx	xxxx	xxxx	xxxx
Bélgica	6.565	1.867	1.461	2.578	10	649	492
Dinamarca	12.952	4.217	3.729	3.628	29	1.349	860
España	22.886	6.550	4.951	8.740	79	2.566	1.641
Finlandia	xxxx	xxxx	xxxx	xxxx	xxxx	xxxx	xxxx
Francia	xxxx	xxxx	xxxx	xxxx	xxxx	xxxx	xxxx
Grecia	xxxx	xxxx	xxxx	xxxx	xxxx	xxxx	xxxx
Holanda	11.393	4.433	1.925	3.888	8	1.139	695
Irlanda	xxxx	xxxx	xxxx	xxxx	xxxx	xxxx	xxxx
Italia	xxxx	xxxx	xxxx	xxxx	xxxx	xxxx	xxxx
Luxemburgo	xxxx	xxxx	xxxx	xxxx	xxxx	xxxx	xxxx
Portugal	xxxx	xxxx	xxxx	xxxx	xxxx	xxxx	xxxx
Reino Unido	xxxx	xxxx	xxxx	xxxx	xxxx	xxxx	xxxx
Suecia	xxxx	xxxx	xxxx	xxxx	xxxx	xxxx	xxxx
Total EU-15	53.796	17.067	12.066	18.834	126	5.703	3.688

xxxx.- Datos no disponibles

Fuente.- EUROSTAT (fecha 03/2.003), en España datos actualizados

ENCUESTA DE GANADO PORCINO. AGOSTO DE 2.002
Efectivos en los países de la Unión Europea (Miles de animales)

Países	Total	Lechones	Cerdos	Cerdos en	Reproductores de 50 o más Kg. de p.v.		
			de 20 a 49	cebo de 50 o	Hembras		Cubiertas
			Kg de p.v.	más Kg. de p.v.	Verracos	Total	
Alemania	26.172	6.690	6.566	10.339	49	2.527	1.766
Austria	3.305	817	959	1.188	9	332	225
Bélgica	6.600	1.789	1.367	2.765	12	668	515
Dinamarca	12.879	4.112	3.625	3.739	28	1.375	884
España	23.517	6.156	5.187	9.454	103	2.615	1.718
Finlandia	1.423	388	298	546	6	185	134
Francia	15.271	3.593	4.555	5.732	30	1.361	915
Grecia	903	224	199	313	33	156	88
Holanda	11.154	4.225	1.859	3.913	17	1.140	702
Irlanda	1.782	525	499	571	3	183	131
Italia	9.166	1.767	1.868	4.757	23	751	613
Luxemburgo	76	21	17	31	-	7	5
Portugal	2.300	673	565	731	19	312	209
Reino Unido	5.254	1.340	1.447	1.886	23	558	417
Suecia	1.989	599	476	695	4	215	144
	-						
Total EU-15	121.791	32.919	29.487	46.660	359	12.385	8.466

xxxx.- Datos no disponibles

Fuente.- EUROSTAT (fecha 03/2.003), en España datos actualizados

9.-DISPOSICIONES AGRARIAS Y PESQUERAS PUBLICADAS EN BOE Y BOJA

BOJA

Nº 168

DIA: 2/9/2003

CONSEJERIA DE AGRICULTURA Y PESCA

Orden de 27 de agosto de 2003, por la que se establece el procedimiento para la adquisición de cantidad de referencia del Fondo nacional coordinado de cuotas lácteas y asignación de cantidades de referencia complementarias para el período 2003/2004.

Nº 170

DIA: 4/9/2003

CONSEJERIA DE AGRICULTURA Y PESCA

ORDEN de 27 de agosto de 2003, por la que se regulan las ayudas para el fomento de la diversificación económica y el empleo en las comarcas y localidades afectadas por la interrupción de la actividad de la flota andaluza que operaba en los caladeros de Marruecos.

Nº 174

DIA: 10/9/2003

CONSEJERIA DE AGRICULTURA Y PESCA

DECRETO 245/2003, de 2 de septiembre, por el que se regula la producción integrada y su indicación en productos agrarios y sus transformados.

CONSEJERIA DE AGRICULTURA Y PESCA

ACUERDO de 2 de septiembre de 2003, del Consejo de Gobierno, por el que se autoriza a la Consejería de Agricultura y Pesca para conceder una subvención a la SCA Ganadera del Valle de Los Pedroches (COVAP), de Pozoblanco (Córdoba).

Nº 178

DIA: 16/9/2003

CONSEJERIA DE AGRICULTURA Y PESCA

RESOLUCION de 23 de junio de 2003, de la Delegación Provincial de Almería, por la que se hacen públicas subvenciones concedidas al amparo de la normativa que se cita, correspondiente al año 2002.

CONSEJERIA DE AGRICULTURA Y PESCA

RESOLUCION de 30 de junio de 2003, de la Delegación Provincial de Cádiz, por la que se acuerda hacer pública la relación de subvenciones concedidas a las Asociaciones de Defensa Sanitaria en el ámbito Ganadero (ADSG), en la provincia de Cádiz, campaña 2001/2002.

Nº 179

DIA: 17/9/2003

CONSEJERIA DE AGRICULTURA Y PESCA

RESOLUCION de 13 de junio de 2003, de la Delegación Provincial de Córdoba, por la que se acuerda la publicación de subvenciones concedidas a Corporaciones Locales al amparo de la Orden que se cita sobre Mejora de las Infraestructuras Agrarias de Andalucía.

CONSEJERIA DE AGRICULTURA Y PESCA

ORDEN de 17 de septiembre de 2003, por la que se subsanan errores de la de 13 de junio de 2003, por la que se regulan las condiciones para el reconocimiento y constitución de las Agrupaciones de Defensa Sanitaria Ganadera, y las ayudas a los programas sanitarios a ejecutar por las mismas (BOJA núm. 121, de 26.6.2003).

CONSEJERIA DE AGRICULTURA Y PESCA

ORDEN de 17 de septiembre de 2003, por la que se regulan y convocan ayudas para la asistencia técnica de las almazaras y las empresas de transformación de aceitunas de mesa con el fin de contribuir a la mejora del medio ambiente y al aumento de la calidad de la producción del aceite de oliva y de aceitunas de mesa, en el marco del Programa de Mejora de la Calidad de la Producción de Aceite de Oliva y de Aceitunas de Mesa para la campaña 2003/2004.

CONSEJERIA DE AGRICULTURA Y PESCA

ORDEN de 17 de septiembre de 2003, por la que se subsanan errores de la de 12 de junio de 2003, por la que se establece el régimen de autorización de almazaras, centros de compras y operadores en origen de aceitunas para actuar en el régimen de ayuda a la producción de aceite de oliva para las campañas 1998/1999 a 2003/2004 (BOJA núm. 120, de 25.6.2003).

CONSEJERIA DE AGRICULTURA Y PESCA

ORDEN de 17 de septiembre de 2003, por la que se regulan y convocan ayudas para la formación y difusión a los olivicultores, almazaras e industrias de aderezo, sobre la calidad del aceite de oliva, la aceituna de mesa y los efectos de la olivicultura en el Medio Ambiente, en el marco del Programa de mejora de la calidad de la producción del aceite de oliva y la aceituna de mesa para la campaña 2003/2004.

CONSEJERIA DE AGRICULTURA Y PESCA

ORDEN de 17 de septiembre de 2003, por la que se regulan y convocan ayudas para la instalación y gestión de laboratorios de análisis de características del aceite de oliva, en el marco del Programa de Mejora de la Calidad de la Producción del Aceite de Oliva y de la aceituna de mesa para la campaña 2003/2004.

CONSEJERIA DE AGRICULTURA Y PESCA

ORDEN de 12 de septiembre de 2003, por la que se hace pública la autorización concedida a la sociedad Global, Gestión y Calidad, SL, para actuar como organismo de certificación al amparo del Real Decreto 1083/2001, de 5 de octubre, por el que se aprueba la norma de calidad para el jamón ibérico, paleta ibérica y caña de lomo ibérico elaborados en España.

CONSEJERIA DE AGRICULTURA Y PESCA

RESOLUCION de 31 de julio de 2003, de la Dirección General de la Producción Agraria, por la que se ordena la vacunación de emergencia de ovinos y caprinos adultos en las comarcas y municipios que se citan.

CONSEJERIA DE AGRICULTURA Y PESCA

RESOLUCION de 1 de agosto de 2003, de la Dirección General de la Producción Agraria, por la que se hacen públicos los cursos homologados de capacitación para la utilización de plaguicidas. **CONSEJERIA DE AGRICULTURA Y PESCA**

RESOLUCION de 1 de julio de 2003, de la Delegación Provincial de Almería, por la que se hacen públicas subvenciones concedidas al amparo de la normativa que se cita, correspondiente al año 2001.

CONSEJERIA DE AGRICULTURA Y PESCA

RESOLUCION de 16 de julio de 2003, de la Delegación Provincial de Huelva, por la que se hacen públicas las subvenciones concedidas a las Agrupaciones de Defensa Sanitaria en el ámbito ganadero (ADSG), para el período 01/02.

Nº 187

DÍA: 29/9/2003

CONSEJERIA DE AGRICULTURA Y PESCA

ACUERDO de 23 de septiembre de 2003, del Consejo de Gobierno, por el que se autoriza el gasto por el Instituto Andaluz de Reforma Agraria y la contratación por la Empresa Pública para el Desarrollo Agrario y Pesquero de Andalucía, SA, para llevar a cabo las obras de Puesta en Riego de la Zona Regable de Villamartín (Cádiz). Fases I, II y III.

CONSEJERIA DE AGRICULTURA Y PESCA

ACUERDO de 23 de septiembre de 2003, del Consejo de Gobierno, por el que se autoriza a la Consejería de Agricultura y Pesca para conceder una subvención a la entidad Cítricos del Andarax, SA.

CONSEJERIA DE AGRICULTURA Y PESCA

ACUERDO de 23 de septiembre de 2003, del Consejo de Gobierno por el que se autoriza a la Consejería de Agricultura y Pesca para conceder una subvención a la entidad Verdifresh, SL.

CONSEJERIA DE AGRICULTURA Y PESCA

ACUERDO de 23 de septiembre de 2003, del Consejo de Gobierno, por el que se autoriza al Instituto Andaluz de Reforma Agraria a conceder una subvención a la Comunidad de Regantes del Canal de la Margen Derecha del Bembézar, en los tt.mm. de Hornachuelos (Córdoba), Peñaflor y Lora del Río (Sevilla).

CONSEJERIA DE AGRICULTURA Y PESCA

RESOLUCION de 7 de julio de 2003, del Instituto Andaluz de Reforma Agraria, por la que se hacen públicas subvenciones concedidas, al amparo de la normativa que se cita, correspondientes al año 2003.

Nº 188

DÍA: 30/9/2003

CONSEJERIA DE AGRICULTURA Y PESCA

RESOLUCION de 31 de julio de 2003, de la Dirección General del Fondo Andaluz de Garantía Agraria, por la que se establecen para la Comunidad Autónoma de Andalucía los rendimientos comarcales representativos que realmente deberán obtenerse en la utilización de tierras retiradas de la producción con vista a la obtención de materias primas destinadas a usos no alimentarios para la Campaña 2003/2004.

Nº 194

DÍA: 8/10/2003

CONSEJERIA DE AGRICULTURA Y PESCA

ORDEN de 25 de septiembre de 2003, por la que se aprueba el Reglamento de la Denominación de Origen Poniente de Granada y de su Consejo Regulador.

Nº 196

DÍA: 10/10/2003

CONSEJERIA DE AGRICULTURA Y PESCA

Decreto 268/2003, de 30 de septiembre, por el que se crea el Registro de Entidades de Inspección y Certificación de Productos Agroalimentarios y Pesqueros en la Comunidad Autónoma de Andalucía.

CONSEJERIA DE AGRICULTURA Y PESCA

Orden de 30 de septiembre de 2003, por la que se establecen los requisitos para la utilización de la mención Vino de la Tierra para los vinos originarios de la Sierra Sur de la provincia de Jaén.

CONSEJERIA DE AGRICULTURA Y PESCA

Resolución de 17 de septiembre de 2003, de la Dirección General de Desarrollo Rural, por la que se convocan para el año 2003 las ayudas previstas en la Orden que se cita, para la incorporación de la perspectiva de género en las actuaciones de desarrollo rural.

CONSEJERIA DE AGRICULTURA Y PESCA

Resolución de 17 de septiembre de 2003, de la Dirección General de Desarrollo Rural, por la que se convocan para el año 2003 las ayudas previstas en la Orden que se cita, para la incorporación de la juventud en las actuaciones de desarrollo rural.

CONSEJERIA DE AGRICULTURA Y PESCA

Orden de 30 de septiembre de 2003, por la que se hace pública la autorización concedida a Certicalidad, SL, para actuar como organismo de inspección al amparo del Real Decreto 1083/2001, de 5 de octubre, por el que se aprueba la norma de calidad para el jamón ibérico, paleta ibérica y caña de lomo ibérico elaborados en España.

CONSEJERIA DE AGRICULTURA Y PESCA

Orden de 30 de septiembre de 2003, por la que se hace pública la autorización concedida a Agro- calidad del Sur, SL, para actuar como organismo de inspección al amparo del Real Decreto 1083/2001, de 5 de octubre, por el que se aprueba la norma de calidad para el jamón ibérico, paleta ibérica y caña de lomo ibérico elaborados en España.

CONSEJERIA DE AGRICULTURA Y PESCA

Orden de 30 de septiembre de 2003, por la que se hace pública la autorización concedida a la Asociación Regional Andaluza de Productores de Ganado Porcino (ARAPORC) para actuar como organismo de inspección al amparo del Real Decreto 1083/2001, de 5 de octubre, por el que se aprueba la norma de calidad para el jamón ibérico, paleta ibérica y caña de lomo ibérico elaborados en España.

CONSEJERIA DE AGRICULTURA Y PESCA

Orden 30 de septiembre de 2003, por la que se hace pública la autorización concedida a la Entidad de Certificación y Aseguramiento, SA, para actuar como organismo de certificación de la mención Vino de la Tierra Granada Sur-Oeste.

Nº 197

DIA: 14/10/2003

CONSEJERIA DE AGRICULTURA Y PESCA

RESOLUCION de 8 de septiembre de 2003, de la Dirección General de Industrias y Promoción Agroalimentaria, por la que se hace pública la ampliación de la autorización concedida a Agrocolor, SL, para la aplicación del sistema de control de la agricultura ecológica y la certificación de productos agrarios y alimenticios a productos contemplados en la normativa que se cita.

Nº 202

DIA: 21/10/2003

CONSEJERIA DE MEDIO AMBIENTE

ORDEN de 25 de septiembre de 2003, por la que se regulan y convocan ayudas públicas para el fomento de la Acuicultura Continental en Andalucía.

Nº 210

DIA: 31/10/2003

CONSEJERIA DE AGRICULTURA Y PESCA

ORDEN de 24 de octubre de 2003, por la que se modifica la de 10 de julio de 2002, por la que se desarrolla parcialmente la Sección 8.ª, sobre ayudas para la transformación y comercialización de los productos agroalimentarios, del Decreto 280/2001, de 26 de diciembre, por el que se establecen las ayudas de la Junta de Andalucía a los sectores agrícola, ganadero y forestal incluidas en el Programa Operativo Integrado Regional de Andalucía para el Desarrollo del Marco Comunitario de Apoyo 2000-2006.

BOE

Nº 209

DIA: 1/9/2003

MINISTERIO DE AGRICULTURA, PESCA Y ALIMENTACIÓN

ORDEN APA/2404/2003, de 28 de agosto, por la que se homologa el contrato-tipo de compraventa de limones con destino a su comercialización en fresco que regirá durante la campaña 2003/2004.

Nº 213

DIA: 5/9/2003

MINISTERIO DE AGRICULTURA, PESCA Y ALIMENTACIÓN

ORDEN APA/2420/2003, de 28 de agosto, por la que se modifica el catálogo oficial de razas de ganado de España, contenido en el anexo del Real Decreto 1682/1997, de 7 de noviembre, por el que se actualiza el catálogo oficial de razas de ganado de España.

MINISTERIO DE AGRICULTURA, PESCA Y ALIMENTACIÓN

ORDEN APA/2432/2003, de 3 de septiembre, por la que se fija el importe de los anticipos de las primas en el sector de carne de vacuno solicitadas en el año 2003.

Nº 214

DIA: 6/9/2003

MINISTERIO DE AGRICULTURA, PESCA Y ALIMENTACIÓN

RESOLUCIÓN de 5 de agosto de 2003, de la Dirección General de Agricultura, por la que se resuelve la autorización de inscripción en los Registros Oficiales de Maquinaria Agrícola de los tractores con marca John Deere.

MINISTERIO DE AGRICULTURA, PESCA Y ALIMENTACIÓN

RESOLUCIÓN de 5 de agosto de 2003, de la Dirección General de Agricultura, por la que se resuelve la autorización de inscripción en los Registros Oficiales de Maquinaria Agrícola de los tractores con marca Kioti y otros modelos que se citan.

Nº 215

DIA: 8/9/2003

MINISTERIO DE AGRICULTURA, PESCA Y ALIMENTACIÓN

ORDEN APA/2439/2003, 28 de agosto, por la que se establecen las bases reguladoras, y la convocatoria de las subvenciones destinadas a la realización de acciones de información y promoción a favor de productos agrícolas en el mercado interior.

Nº 216

DIA: 9/9/2003

MINISTERIO DE AGRICULTURA, PESCA Y ALIMENTACIÓN

REAL DECRETO 1047/2003, de 1 de agosto, por el que se modifica el Real Decreto 2611/1996, de 20 de diciembre, por el que se regulan los programas nacionales de erradicación de enfermedades de los animales.

Nº 217

DIA: 10/9/2003

MINISTERIO DE AGRICULTURA, PESCA Y ALIMENTACIÓN

ORDEN APA/2463/2003, de 21 de julio, por la que se adjudica una beca de formación práctica en el área de sanidad animal para licenciados convocadas mediante Orden de 26 de julio de 2001.

Nº 218

DIA: 11/9/2003

MINISTERIO DE CIENCIA Y TECNOLOGÍA

ORDEN CTE/2472/2003, de 2 de septiembre, por la que se establecen las bases reguladoras y se hace pública la convocatoria de concesión de ayudas para adquisición de infraestructura científico-técnica en el marco de la Acción Recursos y Tecnologías Agrarias del Programa Nacional de Recursos y Tecnologías Agroalimentarias del Plan Nacional de Investigación Científica, Desarrollo e Innovación Tecnológica 2000-2003.

Nº 219

DÍA: 12/9/2003

MINISTERIO DE AGRICULTURA, PESCA Y ALIMENTACIÓN

ORDEN APA/2488/2003, de 5 de septiembre, por la que se pospone la fecha límite de presentación de los programas y fondos operativos de las organizaciones de productores de frutas y hortalizas para el año 2004.

Nº 222

DÍA: 16/9/2003

MINISTERIO DE AGRICULTURA, PESCA Y ALIMENTACIÓN

ORDEN APA/2566/2003, de 3 de septiembre, por la que se modifica la Orden de 17 de marzo de 1988, por la que se actualizan y regulan los certámenes ganaderos de raza pura, de carácter nacional e internacional, y se fijan los estímulos a la participación en los mismos.

Nº 223

DÍA: 17/9/2003

MINISTERIO DE CIENCIA Y TECNOLOGÍA

RESOLUCIÓN de 27 de junio de 2003, del Instituto Nacional de Investigación y Tecnología Agraria y Alimentaria, por la que se dispone la publicación de los grupos de investigación, desarrollo e innovación seleccionados que han solicitado su incorporación al Centro de Competencia Científico-Tecnológica en Productos Transformados de la Carne, conforme a la convocatoria aprobada por Orden CTE/2740/2002, de 25 de octubre.

Nº 225

DÍA: 19/9/2003

MINISTERIO DE AGRICULTURA, PESCA Y ALIMENTACIÓN

RESOLUCIÓN de 25 de agosto de 2003, del Fondo de Regulación y Organización del Mercado de los Productos de la Pesca y Cultivos Marinos, por la que se hace público el resumen de cuentas anuales del Organismo correspondiente al ejercicio 2002.

MINISTERIO DE ECONOMÍA

RESOLUCIÓN de 31 de julio de 2003, de la Dirección General de Seguros y Fondos de Pensiones, por la que se publican las condiciones especiales y la tarifa de primas del seguro de rendimientos en explotaciones de cultivos herbáceos extensivos; incluido en el Plan de Seguros Agrarios Combinados para el ejercicio 2003.

Nº 226

DÍA: 20/9/2003

MINISTERIO DE ECONOMÍA

RESOLUCIÓN de 31 de julio de 2003, de la Dirección General de Seguros y Fondos de Pensiones, por la que se publican las condiciones especiales y la tarifa de primas del seguro combinado y de daños excepcionales en ajo; incluido en el Plan de Seguros Agrarios Combinados para el ejercicio 2003.

Nº 227

DÍA: 22/9/2003

MINISTERIO DE ECONOMÍA

RESOLUCIÓN de 31 de julio de 2003, de la Dirección General de Seguros y Fondos de Pensiones, por la que se publica la tarifa de primas del seguro combinado de fresa y fresón, con cobertura de los riesgos de helada, pedrisco, lluvia e inundación y garantía de daños excepcionales, así como la modalidad de fresón para las provincias de Barcelona, Cádiz, Huelva, Sevilla y Valencia; incluido en el Plan de Seguros Agrarios Combinados para el ejercicio 2003.

Nº 228

DÍA: 23/9/2003

MINISTERIO DE AGRICULTURA, PESCA Y ALIMENTACIÓN

REAL DECRETO 1126/2003, de 5 de septiembre, por el que se establecen las reglas generales de utilización de las indicaciones geográficas y de la mención tradicional "vino de la tierra" en la designación de los vinos.

MINISTERIO DE AGRICULTURA, PESCA Y ALIMENTACIÓN

REAL DECRETO 1127/2003, de 5 de septiembre, por el que se desarrolla el Reglamento (CE) n.o 753/2002 de la Comisión, de 29 de abril de 2002, que fija determinadas disposiciones de aplicación del Reglamento (CE) n.o 1493/1999 del Consejo, en lo que respecta a la designación, denominación, presentación y protección de determinados productos vitivinícolas.

MINISTERIO DE ECONOMÍA

RESOLUCIÓN de 31 de julio de 2003, de la Dirección General de Seguros y Fondos de Pensiones, por la que se publican las condiciones especiales y la tarifa de primas del seguro integral de cereales de invierno en seco; incluido en el Plan de Seguros Agrarios Combinados para el ejercicio 2003.

MINISTERIO DE ECONOMÍA

RESOLUCIÓN de 31 de julio de 2003, de la Dirección General de Seguros y Fondos de Pensiones por la que se publican las condiciones especiales y la tarifa de primas del seguro específico de fresa y fresón en Cádiz, Huelva y Sevilla; incluido en el Plan de Seguros Agrarios Combinados para el ejercicio 2003.

MINISTERIO DE ECONOMÍA

RESOLUCIÓN de 31 de julio de 2003, de la Dirección General de Seguros y Fondos de Pensiones, por la que se publican las condiciones especiales del seguro integral de leguminosas grano en seco; incluido en el Plan de Seguros Agrarios Combinados para el ejercicio 2003.

Nº 230

DÍA: 25/9/2003

MINISTERIO DE AGRICULTURA, PESCA Y ALIMENTACIÓN

ORDEN APA/2619/2003, de 15 de septiembre, por la que se modifica la Orden de 11 de mayo de 2001 sobre la estructura y funcionamiento del Fichero Oleícola Informatizado (FOI) Español.

MINISTERIO DE ECONOMÍA

RESOLUCIÓN de 11 de septiembre de 2003, de la Secretaría General Técnica, por la que se da publicidad al Convenio de Colaboración entre el Ministerio de Economía y la Consejería de Agricultura y Pesca de la Junta de Andalucía sobre la aplicación del control de frutas y hortalizas frescas según Reglamento (CE) N.o 1148/2001.

Nº 232

DÍA: 27/9/2003

MINISTERIO DE AGRICULTURA, PESCA Y ALIMENTACIÓN

RESOLUCIÓN de 3 de septiembre de 2003, de la Agencia para el Aceite de Oliva, por la que se hace pública la información contenida en el resumen de las cuentas anuales del ejercicio 2002.

MINISTERIO DE AGRICULTURA, PESCA Y ALIMENTACIÓN

RESOLUCIÓN de 18 de julio de 2003, de la Subsecretaría, por la que se hace pública la adjudicación de una beca de formación para titulados superiores en el ámbito de estadísticas agroalimentarias, convocada mediante Orden APA/476/2002, de 26 de febrero, por renuncia del adjudicatario.

MINISTERIO DE AGRICULTURA, PESCA Y ALIMENTACIÓN

RESOLUCIÓN de 5 de septiembre de 2003, del Fondo Español de Garantía Agraria, por la que se hace pública la información contenida en el resumen de las cuentas anuales del ejercicio 2002.

MINISTERIO DE AGRICULTURA, PESCA Y ALIMENTACIÓN

RESOLUCIÓN de 4 de septiembre de 2003, de la Dirección General de Agricultura, por la que se resuelve la autorización de inscripción en los Registros Oficiales de Maquinaria Agrícola de los tractores con marca "Valtra" y "Massey Ferguson", modelos que se citan.

MINISTERIO DE AGRICULTURA, PESCA Y ALIMENTACIÓN

RESOLUCIÓN de 1 de septiembre de 2003, de la Dirección General de Agricultura, por la que se convoca la "I Demostración Internacional de Maquinaria Agrícola para la Mecanización de Nuevas Plantaciones de Cítricos".

MINISTERIO DE AGRICULTURA, PESCA Y ALIMENTACIÓN

RESOLUCIÓN de 1 de septiembre de 2003, de la Subsecretaría, por la que se resuelve la publicación de las subvenciones concedidas en el segundo trimestre de 2003, con cargo al programa 716A: "Comercialización y competitividad de la industria agroalimentaria y calidad y seguridad alimentaria".

Nº 236

DIA: 2/10/2003

MINISTERIO DE AGRICULTURA, PESCA Y ALIMENTACIÓN

ORDEN APA/2709/2003, de 23 de septiembre, por la que se convoca y regula la edición XVII del Premio "Alimentos de España", en las modalidades de medios de comunicación, restauración y promoción agroalimentaria.

Nº 238

DIA: 4/10/2003

MINISTERIO DE AGRICULTURA, PESCA Y ALIMENTACIÓN

ORDEN APA/2723/2003, de 1 de octubre, por la que se desarrollan y concretan determinados aspectos del Reglamento (CE) n.o 1433/2003, en relación con los programas y fondos operativos de las organizaciones de productores de frutas y hortalizas, así como determinados aspectos del Reglamento (CE) n.o 1432/2003, sobre reconocimiento de organizaciones de productores de frutas y hortalizas.

Nº 239

DIA: 6/10/2003

MINISTERIO DE AGRICULTURA, PESCA Y ALIMENTACIÓN

ORDEN APA/2731/2003, de 23 de septiembre, por la que se homologa el contrato-tipo anual de compraventa de naranjas con destino a su transformación en zumo, que regirá durante la campaña 2003/2004.

MINISTERIO DE AGRICULTURA, PESCA Y ALIMENTACIÓN

ORDEN APA/2732/2003, de 23 de septiembre, por la que se homologa el contrato-tipo plurianual de compraventa de naranjas con destino a su transformación en zumo, que regirá durante la campaña 2003/2004.

Nº 240

DIA: 7/10/2003

MINISTERIO DE LA PRESIDENCIA

ORDEN PRE/2733/2003, de 30 de septiembre, por la que se deroga la Orden de 28 de diciembre de 1999 por la que se adoptan medidas cautelares en las importaciones de animales bovinos y embriones bovinos originarios o procedentes de Suiza.

MINISTERIO DE AGRICULTURA, PESCA Y ALIMENTACIÓN

RESOLUCIÓN de 15 de septiembre de 2003, de la Secretaría General de Pesca Marítima, por la que se actualiza el censo de embarcaciones autorizadas a ejercer la pesca marítima profesional de artes menores en la reserva marina de la isla de La Palma.

MINISTERIO DE AGRICULTURA, PESCA Y ALIMENTACIÓN

RESOLUCIÓN de 24 de septiembre de 2003, de la Secretaría General de Pesca Marítima, por la que se publica el censo de la flota de palangreros menores de 100 toneladas de registro bruto (T.R.B.) que pueden pescar, durante 2003, en el área VIII a, b, y d del Consejo Internacional de Exploración del Mar (C.I.E.M.).

MINISTERIO DE AGRICULTURA, PESCA Y ALIMENTACIÓN

ORDEN APA/2744/2003, de 23 de septiembre, por la que se homologa el contrato-tipo anual de compraventa de clementinas con destino a su transformación en zumo, que regirá durante la campaña 2003/2004.

MINISTERIO DE AGRICULTURA, PESCA Y ALIMENTACIÓN

ORDEN APA/2745/2003, de 23 de septiembre, por la que se definen el ámbito de aplicación, las condiciones técnicas mínimas de cultivo, rendimientos, precios y fechas de suscripción en relación con el seguro de rendimientos ante condiciones climáticas adversas en almendro, comprendido en los Planes Anuales de Seguros Agrarios Combinados.

Nº 241

DÍA: 8/10/2003

MINISTERIO DE AGRICULTURA, PESCA Y ALIMENTACIÓN

ORDEN APA/2761/2003, de 23 de septiembre, por la que se homologa el contrato-tipo plurianual de compraventa de clementinas con destino a su transformación en zumo, que regirá durante la campaña 2003/2004.

MINISTERIO DE AGRICULTURA, PESCA Y ALIMENTACIÓN

ORDEN APA/2763/2003, de 23 de septiembre, por la que se dispone sean incluidas diversas variedades de distintas especies en la Lista de Variedades Comerciales.

MINISTERIO DE AGRICULTURA, PESCA Y ALIMENTACIÓN

ORDEN APA/2764/2003, de 23 de septiembre, por la que se dispone sean dadas de baja diversas variedades de distintas especies inscritas en la Lista de Variedades Comerciales.

Nº 242

DÍA: 9/10/2003

MINISTERIO DE AGRICULTURA, PESCA Y ALIMENTACIÓN

CORRECCIÓN de errores del Real Decreto 1048/2003, de 1 de agosto, sobre ordenación del sector pesquero y ayudas estructurales.

MINISTERIO DE AGRICULTURA, PESCA Y ALIMENTACIÓN

RESOLUCIÓN de 23 de septiembre de 2003, de la Dirección General de Agricultura, por la que se convoca la "XXI Demostración Internacional de Maquinaria para la Recolección de Aceituna en Plantaciones de Alta Densidad".

MINISTERIO DE AGRICULTURA, PESCA Y ALIMENTACIÓN

ORDEN APA/2770/2003, de 3 de octubre, por la que se definen el ámbito de aplicación, las condiciones técnicas mínimas de cultivo, rendimientos, precios y fechas de suscripción en relación con el seguro de rendimientos ante condiciones climáticas adversas, en la producción de aceituna (cosecha 2004/2005), comprendido en el Plan Anual de Seguros Agrarios Combinados.

MINISTERIO DE AGRICULTURA, PESCA Y ALIMENTACIÓN

CORRECCIÓN de errores de la Orden APA/2301/2003, de 31 de julio, por la que se regula la contribución financiera del Ministerio de Agricultura, Pesca y Alimentación, a los programas acogidos a la iniciativa comunitaria LEADER PLUS, y a medidas de desarrollo endógeno en zonas rurales incluidas en los programas operativos integrados y programas regionales de desarrollo rural.

Nº 243

DÍA: 10/10/2003

MINISTERIO DE AGRICULTURA, PESCA Y ALIMENTACIÓN

ORDEN APA/2776/2003, de 3 de octubre, por la que se convoca la asignación directa de cuotas lácteas integradas en la reserva nacional para el período 2003/2004.

MINISTERIO DE AGRICULTURA, PESCA Y ALIMENTACIÓN

ORDEN APA/2777/2003, de 25 de septiembre, por la que se conceden las subvenciones convocadas por Orden APA/1061/2003, de 16 de abril, por la que se establecen las bases reguladoras y la convocatoria para el ejercicio 2003 de las subvenciones para acciones de promoción destinadas a fomentar el conocimiento y el consumo de productos alimentarios.

MINISTERIO DE AGRICULTURA, PESCA Y ALIMENTACIÓN

ORDEN APA/2778/2003, de 3 de octubre, por la que se modifica la Orden APA/875/2003, de 4 de abril, por la que se establecen las bases reguladoras y la convocatoria para la concesión de subvenciones a entidades asociativas representativas del sector agrario y alimentario, por el desarrollo de actividades de colaboración y representación ante la Administración General del Estado y Unión Europea, así como para la realización de actividades específicas de especial interés para el sector agroalimentario español, acordadas con el Departamento.

Nº 246

DIA: 14/10/2003

MINISTERIO DE AGRICULTURA, PESCA Y ALIMENTACIÓN

ORDEN APA/2806/2003, de 9 de octubre, por la que se establecen ayudas para reparar los daños causados por lluvias, temporales y otros fenómenos naturales relacionados con climatología adversa acaecidos desde finales del mes de marzo hasta primeros del mes de mayo de 2003, en la producción de fresa y fresón de las provincias de Huelva, Cádiz y Sevilla.

MINISTERIO DE AGRICULTURA, PESCA Y ALIMENTACIÓN

CORRECCIÓN de errores de la Orden APA/2566/2003, de 3 de septiembre, por la que se modifica la Orden de 17 de marzo de 1988, por la que se actualizan y regulan los certámenes ganaderos de raza pura, de carácter nacional e internacional, y se fijan los estímulos a la participación en los mismos.

MINISTERIO DE AGRICULTURA, PESCA Y ALIMENTACIÓN

RESOLUCIÓN de 23 de septiembre de 2003, de la Dirección General de Agricultura, por la que se resuelve la homologación de la estructura de protección marca "Mansilla", modelo M 9000, tipo cabina con dos puertas, válida para los tractores marca "Kubota", modelo ME 8200 DT, tipo fabricante M 9000, versión 4RM y seis más que se citan.

MINISTERIO DE AGRICULTURA, PESCA Y ALIMENTACIÓN

RESOLUCIÓN de 23 de septiembre de 2003, de la Dirección General de Agricultura, por la que se resuelve la homologación de las estructuras de protección marca "Kubota" y "Mansilla" para los modelos de tractores que se citan.

Nº 247

DIA: 15/10/2003

MINISTERIO DE AGRICULTURA, PESCA Y ALIMENTACIÓN

RESOLUCIÓN de 23 de septiembre de 2003, de la Dirección General de Agricultura, por la que se resuelve la homologación genérica del tractor marca "Kubota", modelos ME 5700 DT, ME 8200 DT, ME 9000 DT y ME 9000 DTL.

Nº 250

DIA: 18/10/2003

MINISTERIO DE AGRICULTURA, PESCA Y ALIMENTACIÓN

REAL DECRETO 1296/2003, de 17 de octubre, por el que se suspende la aplicación del Real Decreto 1047/2003, de 1 de agosto, por el que se modifica el Real Decreto 2611/1996, de 20 de diciembre, por el que se regulan los programas nacionales de erradicación de enfermedades de los animales.

Nº 252

DIA: 21/10/2003

MINISTERIO DE AGRICULTURA, PESCA Y ALIMENTACIÓN

RESOLUCIÓN de 18 de septiembre de 2003, de la Subsecretaría, por la que se hace pública la prórroga de becas de formación para titulados superiores en el ámbito de estadísticas agroalimentarias, convocadas mediante Orden APA/476/2002, de 26 de febrero.

Nº 253

DIA: 22/10/2003

MINISTERIO DE AGRICULTURA, PESCA Y ALIMENTACIÓN

RESOLUCIÓN de 22 de septiembre de 2003, de la Dirección General de Recursos Pesqueros, por la que se establece el modelo de carnet de Inspector de Pesca Marítima.

Nº 254

DIA: 23/10/2003

MINISTERIO DE AGRICULTURA, PESCA Y ALIMENTACIÓN

CORRECCIÓN DE ERRORES de la Orden APA/2709/2003, de 23 de septiembre, por la que se convoca y regula la edición XVII del Premio "Alimentos de España" en las modalidades de medios de comunicación, restauración y promoción agroalimentaria.

MINISTERIO DE AGRICULTURA, PESCA Y ALIMENTACIÓN

ORDEN APA/2941/2003, de 15 de octubre, por la que se prorroga la homologación del contrato tipo de compraventa y recepción de semillas de cereales destinadas a la fabricación de etanol, como producto no alimentario, que regirá durante la campaña 2004/2005.

Nº 255

DIA: 24/10/2003

MINISTERIO DE AGRICULTURA, PESCA Y ALIMENTACIÓN

RESOLUCIÓN de 25 de septiembre de 2003, de la Dirección General de Agricultura, por la que se resuelve la autorización de inscripción en los Registros Oficiales de Maquinaria Agrícola de los tractores con marca "Landini", "BCS", "Ferrari", "Pasquaili", "McCormick" y "Agrimac", modelos que se citan.

MINISTERIO DE AGRICULTURA, PESCA Y ALIMENTACIÓN

RESOLUCIÓN de 3 de octubre de 2003, de la Dirección General de Agricultura, por la que se resuelve la autorización de inscripción en los Registros Oficiales de Maquinaria Agrícola de los tractores con marca "Renault", "McCormick" y "Antonio Carraro", modelos que se citan.

Nº 258

DIA: 28/10/2003

MINISTERIO DE AGRICULTURA, PESCA Y ALIMENTACIÓN

RESOLUCIÓN de 3 de octubre de 2003, de la Secretaría General, de Agricultura y Alimentación, por la que se hacen públicas las subvenciones concedidas durante el segundo trimestre del ejercicio 2003 a las organizaciones y agrupaciones de productores agrarios.

Nº 260

DIA: 30/10/2003

MINISTERIO DE AGRICULTURA, PESCA Y ALIMENTACIÓN

ORDEN APA/3013/2003, de 23 de octubre, por la que se determinan para la campaña de comercialización 2003-2004 las cuotas de producción de azúcar e isoglucosa.