

**BOLETIN BIMESTRAL
DE
INFORMACION AGRARIA Y PESQUERA**

SECRETARÍA GENERAL
DE
AGRICULTURA Y GANADERÍA

Servicio de Estudios y Estadísticas

Nº 174
Sevilla, mayo-junio de 2.005

Se permite la reproducción total o parcial de los datos o
gráficos de esta publicación, citando su procedencia.

INDICE

	PAG.
1.- LA COYUNTURA AGRARIA EN MAYO Y JUNIO DE 2005	3
2.- ESTADISTICAS AGRICOLAS	20
2.1. Avances de superficies y producciones agrícolas en Andalucía a 30/06/2005	20
2.2. Cultivos agrícolas en Andalucía y España: datos de 2004 y 2005. Avances a 30/06/2005	43
3.- ESTADISTICAS GANADERAS	45
3.1. Producción de huevos para incubar y pollitos de aves de corral. Enero-Junio de 2005.	45
3.2. Movimiento Comercial Pecuario Mayo-Junio de 2005. Tipo de Ganado.	46
3.3. Movimiento Comercial Pecuario. Mayo-Junio de 2005. Distribución provincial	47
4.- ESTADÍSTICAS DE AGRICULTURA ECOLÓGICA EN ANDALUCÍA	
Estadísticas de Agricultura Ecológica en Andalucía. Enero-Junio 2005	48
5.- PRECIOS Y MERCADOS AGRARIOS	53
4.1. Mercados agrícolas : Mayo-Junio de 2005	53
4.2. Mercados ganaderos : Mayo-Junio de 2005.	68
6.- PRECIOS PERCIBIDOS POR LOS AGRICULTORES: Mayo-Junio de 2005.	75
7.-COMERCIO EXTERIOR AGROALIMENTARIO DE ANDALUCÍA. Enero-Junio de 2005.	81
8.-ENCUESTA DE EXISTENCIAS DE GANADO OVINO-CAPRINO. Año 2004	86
Resultados e informe.	
9.- DISPOSICIONES AGRARIAS Y PESQUERAS PUBLICADAS EN BOE Y BOJA.	109
Mayo-Junio de 2005	

1.- LA COYUNTURA AGRARIA EN MAYO Y JUNIO 2005***1.1.- Incidencia del clima en la agricultura y la ganadería***

En los primeros días tanto del mes de mayo como del de junio el paso de sendos sistemas frontales dio lugar a la aparición de una nubosidad abundante que hizo concebir esperanzas de que la misma produjera copiosas precipitaciones. Estas resultaron fallidas pues las cantidades de agua recogidas, sobre todo en la zona oriental de la Comunidad, fueron escasas. Con ello se llegó al final del mes de junio con un déficit hídrico que superaba el 50% en casi todos los observatorios andaluces siendo superior al 60% en la mayoría de las zonas.

Por otra parte y a partir de la segunda mitad del mes de mayo, los termómetros experimentaron una importante subida, de manera que se superaron ya por entonces los 35°C en muchos lugares, llegando después en junio a alcanzarse valores superiores a los 40°C también en bastantes observatorios.

Por lo que se refiere a los embalses, los de la Confederación Hidrográfica del Guadalquivir y los de la Confederación Hidrográfica del Guadiana que abastecen de agua a Andalucía se encontraban al 55% de sus respectivas capacidades con un 36% menos agua en ambos casos que en las mismas fechas del año 2004. En cuanto a los embalses de la Cuenca Mediterránea Andaluza estaban al 42% de su capacidad y había algunos como el Almanzora en Almería o el Limonero en Málaga que se encontraban prácticamente vacíos.

Esta situación descrita fue muy perjudicial para la agricultura y la ganadería andaluzas viéndose afectados en mayor o menor grado prácticamente todos los sectores y sobre todo la agricultura de secano.

Así los rendimientos de todo el cereal, leguminosas de invierno y remolacha cultivados en secano han resultado muy inferiores a los de un año normal. Además los vientos de Levante que soplaron bastantes días y las altas temperaturas perjudicaron al girasol en un momento crítico de su desarrollo (cuajado de pipas – inicio de secado de las mismas). Igualmente los garbanzos tuvieron un desarrollo muy problemático a consecuencia de la fuerte sequía padecida a lo largo de todo su ciclo.

Hacia finales de junio se observaba que la sequía y el calor empezaban a tener un efecto negativo sobre el olivar, la vid y los almendros tres de los principales cultivos leñosos de la Comunidad.

Por otra parte la climatología de estos dos meses fue beneficiosa para el maíz, el arroz y sobre todo el algodón cultivos de regadío que dispusieron de suficiente agua según sus necesidades hídricas y a los que el calor propició un desarrollo muy adecuado.

Finalmente cabe señalar la situación en precario de la ganadería extensiva. La falta de pastos fue prácticamente absoluta en estos meses lo que obligó a los ganaderos a seguir alimentando a los animales a base de piensos y raciones de volumen. Ya a finales de junio en algunas zonas empezaron a plantearse problemas de falta de agua para el ganado al agotarse acequias y pozos.

BOLETÍN BIMESTRAL DE INFORMACIÓN AGRARIA

TEMPERATURAS

Cuadro nº 1

PROVINCIA	Estación de Referencia	MAYO(De/ 02 al 29 de Mayo de 2005)					JUNIO(De/ 30 de Mayo al 03 de Julio de 2005)				
		Tas. Medias (°C)			Tas. Absolutas (°C)		Tas. Medias (°C)			Tas. Absolutas (°C)	
		MÁXIMA	MÍNIMA	MEDIA	MÁXIMA	MÍNIMA	MÁXIMA	MÍNIMA	MEDIA	MÁXIMA	MÍNIMA
ALMERÍA	Carboneras	26,00	15,50	20,75	30,80	12,90	30,10	22,40	26,25	33,80	20,40
	Almería	28,90	15,30	22,10	31,50	13,40	31,60	18,60	25,10	35,20	16,60
	La Mojonera	28,50	17,90	23,20	32,50	15,50	33,60	21,00	27,30	38,00	19,00
	Albox	31,40	11,90	21,65	36,00	9,00	36,40	14,50	25,45	38,50	13,00
	Vélez Blanco	25,60	7,60	16,60	29,00	4,00	31,40	12,00	21,70	34,00	9,00
	Cabo Gata	27,90	14,60	21,25	33,20	11,80	32,50	18,50	25,50	35,50	16,70
	Laujar	21,70	6,00	13,85	23,00	3,00	24,30	9,90	17,10	26,00	8,00
CÁDIZ	Cádiz	26,20	16,30	21,25	29,00	13,60	29,10	20,20	24,65	34,00	18,80
	Algeciras	26,60	15,30	20,95	31,20	12,20	29,80	17,40	23,60	32,40	16,60
	Grazalema	28,40	10,80	19,60	30,00	6,50	32,70	15,90	24,30	36,50	11,50
	Jerez (A.)	30,80	12,60	21,70	33,10	9,60	34,50	16,40	25,45	38,40	14,10
	Rota (B.A.)	28,50	12,40	20,45	32,40	10,20	31,90	17,60	24,75	37,30	15,20
	Tarifa	22,00	14,10	18,05	28,30	9,30	24,90	18,00	21,45	28,10	15,60
CÓRDOBA	Córdoba	33,00	11,60	22,30	35,70	9,00	36,70	17,40	27,05	41,50	15,40
	Cabra	31,50	11,20	21,35	33,80	7,70	35,10	16,20	25,65	38,50	13,70
	Fuente Palmera	32,10	12,70	22,40	35,50	11,00	35,90	16,00	25,95	40,50	14,00
	Hinojosa del Duque	31,50	9,90	20,70	34,10	7,40	35,20	16,10	25,65	38,90	13,60
	Montilla	31,00	11,70	21,35	33,00	8,00	35,40	16,80	26,10	39,00	14,00
	Montoro	33,10	9,60	21,35	35,00	6,00	36,70	14,10	25,40	41,00	11,00
	Sta M. Trassierra	31,30	8,10	19,70	34,00	5,50	36,10	13,70	24,90	40,00	10,50
	Villanueva de Córdoba	31,30	10,40	20,85	32,50	6,00	34,10	16,00	25,05	37,50	12,00
GRANADA	Loja	32,90	12,00	22,45	35,60	8,30	36,10	16,50	26,30	39,00	14,30
	Baza	30,20	10,10	20,15	31,90	4,70	36,10	16,60	26,35	39,70	13,10
	Motril	23,10	14,60	18,85	30,50	12,70	27,00	17,70	22,35	30,30	16,60
	Huéscar	29,40	7,60	18,50	32,20	4,00	33,90	12,00	22,95	36,90	9,40
	Granada	31,70	8,40	20,05	33,90	4,50	35,80	13,30	24,55	39,60	11,20
	Guadix	29,40	9,70	19,55	32,00	7,00	33,90	14,40	24,15	37,00	12,00
	Montefrío	32,40	11,50	21,95	34,50	7,00	36,40	16,10	26,25	40,50	11,00
	Lanjarón	24,90	9,90	17,40	29,80	5,80	30,60	0,00	15,30	33,80	11,20
	Iznalloz	30,90	7,70	19,30	34,00	5,00	35,60	13,70	24,65	39,00	11,00
HUELVA	Huelva	28,40	13,70	21,05	33,00	10,60	32,00	17,50	24,75	36,60	15,00
	Alajar	28,10	10,40	19,25	31,00	7,50	32,20	16,10	24,15	36,50	13,00
	Ayamonte	25,40	13,50	19,45	28,40	10,90	29,30	17,10	23,20	33,40	14,80
	El Granado	30,00	12,40	21,20	36,00	11,00	37,10	15,90	26,50	42,00	14,00
	La Palma del Condado	30,80	14,10	22,45	35,50	11,00	36,90	18,50	27,70	42,00	15,00
	Minas Tharsis	29,30	12,10	20,70	33,00	9,00	33,70	15,40	24,55	39,00	13,00
	Valverde del Camino	30,40	12,10	21,25	34,00	9,00	34,90	16,10	25,50	39,00	14,00
JAEN	Jaén	30,30	12,90	21,60	32,30	8,60	33,10	18,40	25,75	36,90	16,10
	Pontones	30,40	3,20	16,80	34,00	-2,00	34,10	9,00	21,55	38,50	6,00
	Andujar	31,90	12,80	22,35	35,30	9,70	37,90	17,30	27,60	42,20	14,20
	Torredonjimeno	31,40	14,30	22,85	34,00	10,00	35,30	19,40	27,35	39,00	16,00
	Alcalá la Real	28,80	7,90	18,35	30,50	5,00	31,40	12,70	22,05	35,00	5,50
MÁLAGA	Torrox	22,30	15,20	18,75	27,40	13,80	26,10	18,30	22,20	28,60	17,10
	Nerja	25,90	14,70	20,30	30,50	13,00	29,70	17,10	23,40	33,00	15,50
	Fuengirola	24,40	16,70	20,55	29,40	15,30	28,60	19,70	24,15	30,40	18,10
	Torremolinos	26,00	17,40	21,70	30,50	15,00	30,20	19,40	24,80	35,50	18,50
	Bobadilla	27,80	10,40	19,10	31,60	6,10	34,20	15,40	24,80	36,60	12,30
	Ronda	27,60	10,70	19,15	30,80	6,30	33,70	16,10	24,90	37,30	12,40
	Alora	30,60	12,70	21,65	35,00	9,50	35,60	16,60	26,10	37,00	15,50
	Marbella - P. Banus	23,80	15,50	19,65	29,00	13,00	27,40	18,40	22,90	28,50	17,00
	Estepona	27,60	15,70	21,65	33,40	13,60	31,90	17,90	24,90	38,60	17,10
	Málaga	27,40	15,10	21,25	32,60	12,00	31,80	17,70	24,75	37,20	16,20
	Algarrobo	26,40	15,40	20,90	28,50	13,00	29,60	18,40	24,00	33,00	17,00
	Alpandeire	27,10	12,10	19,60	30,00	9,00	33,60	16,30	24,95	36,00	13,00

BOLETÍN BIMESTRAL DE INFORMACIÓN AGRARIA

PROVINCIA	Estación de Referencia	MAYO(Del 02 al 29 de Mayo de 2005)			Tas. Absolutas (°C)			JUNIO(Del 30 de Mayo al 03 de Julio de 2005)			Tas. Absolutas (°C)	
		Tas. Medias (°C)			MÁXIMA	MÍNIMA	Tas. Medias (°C)			MÁXIMA	MÍNIMA	
		MÁXIMA	MÍNIMA	MEDIA			MÁXIMA	MÍNIMA	MEDIA			
SEVILLA	Aeropuerto	32,00	15,20	23,60	35,00	12,00	35,90	19,30	27,60	40,30	15,70	
	Ecija	31,80	11,30	21,55	34,00	8,00	36,90	16,10	26,50	41,50	14,00	
	Gines	31,60	14,10	22,85	34,50	9,00	35,40	18,50	26,95	40,00	16,00	
	Lora del Rio	34,40	12,70	23,55	37,00	10,00	36,60	15,90	26,25	40,50	13,50	
	Marchena (Ojuelos)	33,80	12,30	23,05	36,00	8,50	37,00	17,60	27,30	42,50	15,00	
	Morón (B.A.)	32,00	11,40	21,70	34,20	8,80	35,00	16,90	25,95	40,30	13,80	
	Cazalla Sierra "E.M.A"	27,40	9,10	18,25	29,80	6,30	32,40	14,80	23,60	36,40	12,20	
	Pilas	30,60	13,10	21,85	34,00	10,00	34,90	19,00	26,95	39,00	16,00	

Periodo comprendido entre el 02/05/04 y el 03/07/05

Datos facilitados por los Centros Zonales del I.N.M. de Sevilla y Málaga

BOLETÍN BIMESTRAL DE INFORMACIÓN AGRARIA

PRECIPITACIONES

Cuadro nº 2

PROVINCIA	Estación de Referencia	MAYO(Del 02 al 29 de Mayo de 2005)					JUNIO(Del 30 de Mayo a 03 de Julio de 2005)				
		Precipitación del 29/05/2005	Precipitación acumulada desde 01/09/2004	P.N.A. hasta el 29 Mayo	Exceso (+)	Porcentaje	Precipitación del 30/05/2005	Precipitación acumulada desde 01/09/2004	P.N.A. hasta el 03 Julio	Exceso (+)	Porcentaje
		(mm)	(mm)	(mm)	Déficit (-)		(mm)	(mm)	(mm)	Déficit (-)	
ALMERÍA	Carboneras	0,1	234,5	230,1	4,4	0,0	0,1	234,6	237,2	-2,6	-1%
	Abla	0,0	94,8	254,1	-159,3	-0,6	0,7	95,5	274,2	-178,7	-65%
	Almería	0,0	152,2	188,3	-36,1	-0,2	3,6	155,8	199,9	-44,1	-22%
	Albox	0,0	181,0	264,5	-83,5	-0,3	0,0	181,0	285,4	-104,4	-37%
CÁDIZ	Cádiz	8,6	262,7	592,4	-329,7	-0,6	0,0	262,7	606,3	-343,6	-57%
	Algeciras	10,5	656,2	981,5	-325,3	-0,3	1,8	658,0	994,7	-336,7	-34%
	Grazales	55,5	757,7	2070,2	-1312,5	-0,6	2,5	760,2	2110,0	-1349,8	-64%
	Jerez (A.)	1,3	192,4	626,7	-434,3	-0,7	0,0	192,4	645,2	-452,8	-70%
	Rota (B.A.)	1,9	197,3	531,3	-334,0	-0,6	0,0	197,3	540,0	-342,7	-63%
	Tarifa	10,5	502,2	690,4	-188,2	-0,3	4,9	507,1	705,2	-198,1	-28%
CÓRDOBA	Aeropuerto	32,0	334,0	596,3	-262,3	-0,4	5,3	339,3	618,6	-279,3	-45%
	P. Bembézar	48,8	396,3	608,3	-212,0	-0,4	0,0	396,3	630,5	-234,2	-37%
	Cabra	25,6	265,4	557,1	-291,7	-0,5	3,0	268,4	577,3	-308,9	-54%
	Fuente Palmera	32,0	337,8	547,4	-209,6	-0,4	3,8	341,6	562,9	-221,3	-39%
	Hinojosa del Duque	29,0	209,9	428,7	-218,8	-0,5	7,6	211,5	454,5	-243,0	-53%
	Montilla	24,0	278,0	534,1	-256,1	-0,5	2,5	280,5	548,6	-268,1	-49%
	Montoro	38,5	315,9	549,5	-233,6	-0,4	3,7	319,6	567,9	-248,3	-44%
	Sta M. Trassierra	51,8	417,2	775,3	-358,1	-0,5	0,0	417,2	788,9	-371,7	-47%
	Villanueva de Córdoba	32,5	362,1	490,6	-128,5	-0,3	8,2	370,3	521,8	-151,5	-29%
GRANADA	Baza	3,9	173,6	317,2	-143,6	-0,5	3,0	176,6	344,8	-168,2	-49%
	Motril	0,4	179,1	383,0	-203,9	-0,5	2,4	181,5	392,3	-210,8	-54%
	Huércar	8,6	161,6	371,4	-209,8	-0,6	7,8	169,4	399,5	-230,1	-58%
	Granada	4,4	183,3	309,1	-125,8	-0,4	2,5	185,8	328,4	-142,6	-43%
	Guadix	13,2	192,3	270,5	-78,2	-0,3	10,6	202,9	298,1	-95,2	-32%
	Montefrío	11,1	211,8	450,1	-238,3	-0,5	3,5	215,3	477,9	-262,6	-55%
	Lanjarón	11,6	243,6	463,5	-219,9	-0,5	3,4	247,0	480,7	-233,7	-49%
	Iznalloz	8,0	118,7	544,8	-426,1	-0,8	1,0	119,7	572,8	-453,1	-79%
HUELVA	Huelva	26,5	224,6	495,4	-270,8	-0,6	5,6	230,2	510,5	-280,3	-55%
	Alájar	18,2	404,6	1147,4	-742,8	-0,7	3,1	407,4	1174,8	-767,4	-65%
	Avamonte	26,1	297,2	514,3	-217,1	-0,4	0,2	297,4	591,4	-294,0	-50%
	El Granado	1,0	187,7	525,9	-338,2	-0,6	29,0	214,7	541,8	-327,1	-60%
	La Palma del Condado	27,9	253,3	643,4	-390,1	-0,6	0,8	254,1	664,6	-410,5	-62%
	Minas Tharsis	22,0	240,0	593,6	-353,6	-0,6	11,0	251,0	612,6	-361,6	-59%
	Valverde del Camino	34,6	424,5	740,1	-315,6	-0,4	0,3	424,5	766,2	-341,7	-45%
	Zalamea la Real	37,8	402,4	688,9	-286,5	-0,4	0,0	402,5	711,2	-308,7	-43%
JAEN	Jaén	15,3	222,1	514,1	-292,0	-0,6	1,0	223,1	538,4	-315,3	-59%
	Pontones	23,8	269,1	805,7	-536,6	-0,7	15,5	284,6	855,2	-570,6	-67%
	Torredonjimeno	11,2	284,4	566,6	-282,2	-0,5	1,5	285,9	594,4	-308,5	-52%
	Alcalá la Real	28,3	278,1	579,4	-301,3	-0,5	7,3	285,4	611,9	-326,5	-53%
MÁLAGA	Torrox	5,5	269,1	390,8	-121,7	-0,3	1,0	270,1	404,1	-134,0	-33%
	Nerja	4,2	266,3	425,0	-158,7	-0,4	2,0	268,3	432,6	-164,3	-38%
	Fuengirola	9,3	366,2	563,8	-197,6	-0,4	0,8	367,0	568,3	-201,3	-35%
	Torremolinos	7,0	467,9	559,3	-91,4	-0,2	0,3	468,2	571,1	-102,9	-18%
	Bobadilla	9,2	219,3	429,8	-210,5	-0,5	4,5	223,8	447,3	-223,5	-50%
	Ronda	12,6	237,9	603,4	-365,5	-0,6	1,0	238,9	621,0	-382,1	-62%
	Alora	2,0	219,0	485,4	-266,4	-0,6	1,0	220,0	498,1	-278,1	-56%
	Marbella - P. Banus	6,4	380,6	575,6	-195,0	-0,3	4,0	384,6	582,0	-197,4	-34%
	Málaga	6,1	405,0	527,8	-122,8	-0,2	6,1	411,1	540,5	-129,4	-24%
	Algarrobo	1,1	301,5	420,5	-119,0	-0,3	1,1	302,6	433,2	-130,6	-30%
	Alpandeire	28,8	440,9	1013,3	-572,4	-0,6	1,0	441,9	1038,0	-596,1	-57%

BOLETÍN BIMESTRAL DE INFORMACIÓN AGRARIA

		MAYO(Del 02 al 29 de Mayo de 2005)					JUNIO(Del 30 de Mayo a 03 de Julio de 2005)				
		Precipitación	Precipitación	P.N.A.			Precipitación	Precipitación	P.N.A.		
PROVINCIA	Estación de	del 02/05/2005	acumulada desde	hasta el 29	Exceso (+)	Porcentaje	del 30/05/2005	acumulada desde	hasta el 03	Exceso (+)	Porcentaje
	Referencia	29/05/2005	01/09/2004	Mayo	Déficit (-)		03/07/2005	01/09/2004	Julio	Déficit (-)	
		(mm)	(mm)	(mm)			(mm)	(mm)	(mm)		
SEVILLA	Aeropuerto	30,7	227,9	588,8	-360,9	-0,6	0,2	228,0	609,0	-381,0	-63%
	Écija	22,0	220,9	540,9	-320,0	-0,6	4,8	225,7	547,1	-321,4	-59%
	Gines	33,2	259,5	639,4	-379,9	-0,6	2,0	259,5	652,3	-392,8	-60%
	Lora del Rio	31,2	245,6	506,5	-260,9	-0,5	0,8	246,1	518,6	-272,5	-53%
	Marchena (Ojuelos)	21,0	217,0	475,8	-258,8	-0,5	0,0	217,0	491,7	-274,7	-56%
	Morón (B.A.)	15,8	196,0	567,7	-371,7	-0,7	0,2	196,2	585,1	-388,9	-66%
	Cazalla Sierra "E.M.A"	43,3	504,8	740,5	-235,7	-0,3	5,8	510,3	801,8	-291,5	-36%
	Pilas	18,5	226,8	554,1	-327,3	-0,6	0,5	226,8	576,5	-349,7	-61%

P.N.A.: Precipitación Normal Acumulada desde el día 01/09/n al 03/07/n+1 estimada con datos climatológicos medios de la serie 1.961-90.

Datos facilitados por C.M. Sevilla y Málaga.

EVOLUCION DE LOS EMBALSES

EVOLUCIÓN DE LOS EMBALSES												
H.GUADALQUIVIR												
	SEPT	OCT	NOV	DIC	ENE	FEB	MAR	ABR	MAY	JUN	JUL	AGO
2000/2001	2.892	2.879	2.924	3.779	5.212	6.003	7.041	7.126	7.110	6.742	6.125	5.693
2001/2002	5.451	5.605	5.766	5.857	6.019	6.073	6.396	6.732	6.539	6.129	5.498	5.083
2002/2003	4.855	4.835	5.030	5.423	6.146	6.558	6.879	7.128	7.017	6.583	6.170	5.431
2003/2004	4.855	5.499	6.000	6.407	6.460	6.799	6.954	7.386	7.625	7.408	6.778	6.326
2004/2005	6.012	6.022	6.009	6.032	5.990	5.914	5.900	5.660	5.186	4.754		
C.H. DEL SUR												
	SEPT	OCT	NOV	DIC	ENE	FEB	MAR	ABR	MAY	JUN	JUL	AGO
2000/2001	345	331	329	475	536	497	557	551	547	524	481	445
2001/2002	411	414	440	486	498	500	525	497	484	460	412	369
2002/2003	326	304	312	365	416	438	474	511	520	504	467	410
2003/2004	327	354	374	527	553	568	618	717	610	642	614	570
2004/2005	519	490	471	476	466	457	495	466	464	433		
C.H. GUADIANA												
	SEPT	OCT	NOV	DIC	ENE	FEB	MAR	ABR	MAY	JUN	JUL	AGO
2000/2001	282	274	271	412	422	417	412	387	379	359	334	314
2001/2002	297	303	318	330	373	369	413	415	401	382	358	335
2002/2003	320	313	310	315	402	401	395	400	398	377	388	359
2003/2004	320	338	399	413	400	402	459	444	435	414	385	362
2004/2005	335	325	325	319	311	305	300	290	274	258		

GRÁFICOS 1, 2 Y 3

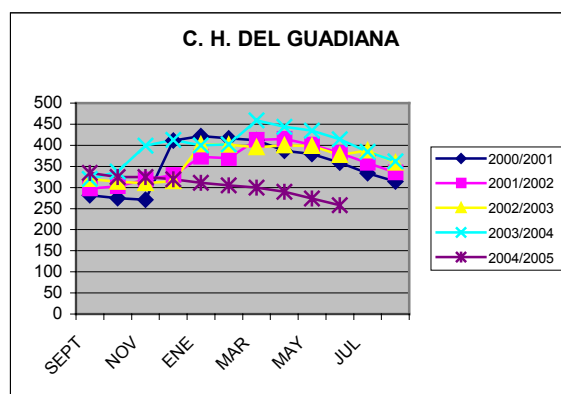
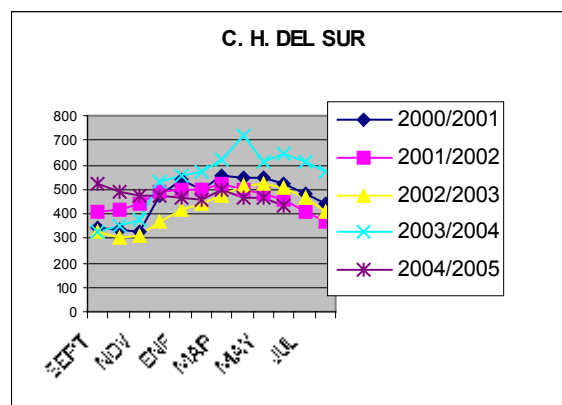
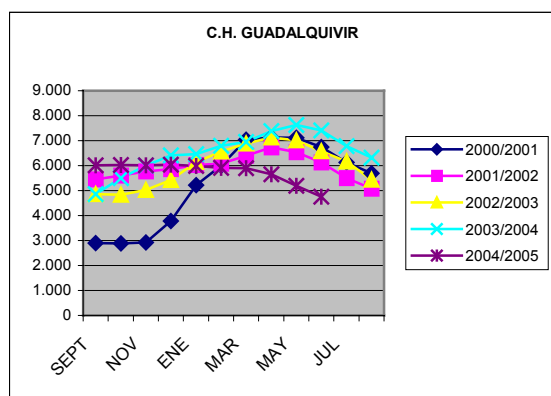

1.2.- Estado de los cultivos

CEREALES

De invierno: A primeros de mayo estos cultivos se encontraban espigados con el grano pastoso, mostrando en prácticamente toda la región un tamaño de espigas menor de lo normal debido a las adversas condiciones climáticas sufridas a lo largo de toda la campaña. A la prolongada sequía del año se unió en este mes una subida importante de los termómetros que aceleró la finalización del ciclo e hizo descender aún más los rendimientos. Comenzaron las recolecciones en las provincias más occidentales a partir del 15-20 de mayo para extenderse después por el resto de la Comunidad. Hubo bastante superficie sembrada en la que no se llegaron a meter las cosechadoras pues las producciones no compensaban los gastos de recogida. Los rendimientos medios para el trigo se han estimado en 900 Kg/Ha, un 74% inferiores a los del año anterior (año con producciones en general excepcionales) y también un 65% inferiores a los conseguidos de media en los últimos cuatro años. Esto ha obligado a los agricultores que tenían asegurada la cosecha a dejar franjas testigo sin recolectar para la peritación posterior de los daños. Por otra parte y debido a la escasa cosecha, la recolección este año transcurrió con rapidez, de manera que para finales de junio se daba casi por concluida en toda la región.

De primavera: Los campos de maíz y de sorgo prosiguieron sus ciclos ya que se pudieron regar sin problemas durante estos dos meses. A primeros de junio en las parcelas más adelantadas del Valle del Guadalquivir se veía que comenzaba a aparecer la inflorescencia masculina y para el 30 del mismo mes los estados fenológicos predominantes eran el H (un número importante de panículas emiten polen) y el I (formación de mazorca o inflorescencia femenina). Las altas temperaturas de esas fechas favorecieron en algunas zonas la aparición de fuertes ataques de araña roja.

Por lo que se refiere al arroz, las siembras se generalizaron en los primeros días de mayo. Han continuado, sobre todo en la provincia de Cádiz, los ensayos de siembras a voleo con abonadora y el terreno sin agua para posteriormente inundar la parcela a unos 5 cm. de altura con objeto de que las plántulas se anclen bien al suelo y no sean arrastradas a los bordes por el viento de Levante. Las tareas de siembra finalizaron en La Janda sobre el 15 de mayo prolongándose en Sevilla hasta el 30 de ese mes. La nascencia se vio favorecida por las altas temperaturas de esas fechas. A finales de junio el cultivo se encontraba en Cádiz en fase de plantas con 8 hojas y en Sevilla en inicio de ahijado. En esta última provincia la variedad más utilizada es la Puntal que ocupa el 72% de la superficie total seguida por Fonsa (8%), Hispagrán (6%), Thaibonet (4%) y Jacinto (3%). En Cádiz hay un 66% sembrado con Puntal, un 32% con Hispagrán y un 0'5% con Fonsa y el resto con otras variedades.

Como es habitual en estas fechas, se realizaron tratamientos herbicidas contra Echinocloa o cola, contra algas y contra ciperáceas de hoja ancha en general, viéndose en ocasiones estorbadas las aplicaciones, sobre todo en Cádiz, por los fuertes vientos de Levante. Hacia finales de junio se llevaron a cabo muestreos de Quironómidos o gusanos rojos y Efidridos (tijeretas) pero no se observó apenas incidencia de ninguna de esas plagas.

LEGUMINOSAS GRANO

Los campos de habas, guisantes, altramuces y vezas evolucionaron con problemas debido a la sequía padecida, que se agravaron (al igual que ocurrió con los cereales de invierno) a consecuencia de la climatología del mes de mayo. Las recolecciones comenzaron sobre el 10 de junio y hubo mucha superficie que se dejó sin recoger siendo en general los rendimientos muy inferiores a los de un año normal.

Por lo que se refiere a los garbanzos, la subida de las temperaturas de mayo y los fuertes vientos de Levante que se registraron bastantes días perjudicaron mucho al cultivo que venía arrastrando el déficit hídrico derivado de la falta de precipitaciones del año.

TUBÉRCULOS CONSUMO HUMANO

Comenzaron las recolecciones de patata temprana (la que se recoge entre el 15 de abril y el 15 de junio) en la costa Noroeste de Cádiz sobre el 10 de mayo para continuar después en la comarca del Guadalhorce de Málaga y un poco más tarde en la Vega del Guadalquivir de Sevilla. Los rendimientos medios obtenidos han sido normales, incluso ligeramente superiores a los del año pasado salvo en la provincia de Cádiz donde se han presentado tubérculos taladrados por gusanos de alambre (*Agriotes lineatus*) que se ven dañados al recolectarse a máquina. A medida que iba avanzando el mes de mayo las recolecciones iban extendiéndose a la provincia de Málaga e incluso a la zona de Andújar en Jaén y ya a finales de junio se llegaban a levantar los campos sembrados en zonas más frías como Cazorla o Antequera.

Por otra parte, los campos de patata de media estación prosiguieron su ciclo sin problemas especiales al no existir en general en esas fechas problemas en el suministro del agua de riego.

CULTIVOS INDUSTRIALES

Azucareras: Los campos de remolacha de riego prosiguieron su ciclo con un engorde adecuado de las raíces. En cambio en el secano la falta de agua y el fuerte calor hacía que las plantas sestearan durante gran parte del día mostrando un importante estrés hídrico con pérdida de masa foliar. A la vista de estas circunstancias el 7 de junio abrió sus puertas la primera fábrica remolachera en la provincia de Cádiz para continuar enseguida la apertura de todas las demás iniciándose así la campaña de arranques de la presente campaña.

Los rendimientos medios a finales de junio se estimaban en unos 20.000 Kg/Ha para los campos sembrados en secano y en unos 60.000 Kg/Ha en los de riego.

Hubo zonas en las que a causa de la sequía se retrasó algo el comienzo de las recolecciones para dar tiempo a las raíces ganar peso y en ellas se siguió tratando al cultivo contra cassida (*Cassida vitata*), observándose que en esta campaña el número de tratamientos que han sido necesarios tanto contra plagas como contra enfermedades ha sido inferior al aplicado en un año medio.

En Málaga y Granada se procedió en estos meses a la recolección de las cerca de 1.000 Ha. que aún quedan dedicadas a la caña de azúcar en las zonas costeras de ambas provincias.

Oleaginosas: Al comienzo del mes de mayo los campos más retrasados de girasol estaban en fase de desarrollo del segundo par de hojas opuestas y los más adelantados estaban en fase de botón floral. La falta de agua que está padeciendo el campo influyó de forma desigual en la nascencia y primeras fases del cultivo de manera que las siembras mostraban una gran disparidad en su aspecto. En junio la floración del cultivo se había generalizado quedando en general las plantas con poca altura. Al final de ese mes las parcelas más adelantadas estaban en estado fenológico “D”, todo el capítulo ha florecido y las hojas liguladas comenzaban a marchitarse. En muchos campos, a pesar de la sequía, el aspecto del cultivo era aceptable, mientras que en otros su desarrollo era precario, viéndose negativamente afectados por las altas temperaturas de la primavera.

Textiles: En los primeros días de mayo se terminaron de sembrar los últimos campos de algodón sin plástico que aún quedaban, estando las parcelas más adelantadas en estado fenológico de cotiledones, 2-4 hojas. Ante la subida de los termómetros, los riegos comenzaron pronto este año al igual que la retirada de los plásticos. Para finales de junio, el estado fenológico dominante era el “E”, botones florales, mostrando el cultivo un desarrollo adecuado. En esas fechas se veían sobre las plantas ataques en general leves de araña roja (*Tetranychus urticae*), pulgones (*Aphis gossypii*), adultos de mosca blanca (*Bemisia tabaci*) y las primeras larvas de gusano rosado (*Pectinophora gossypiella*) pero por entonces la incidencia de todas ellas era baja o muy baja, en general sin llegar a niveles de tratamiento.

Otros: Se sembraron en Granada, concretamente en la zona de la Vega del Genil unas 2.000 Ha. de tabaco.

CULTIVOS HORTÍCOLAS

La evolución de los principales cultivos hortícolas en la provincia de Almería a lo largo de estos dos meses ha sido la siguiente:

Pimientos: La mayoría de las plantaciones bajo plástico se fueron poco a poco abandonando y arrancando, continuando las recolecciones en las que quedaban en pie sobre todo de los tipos Dulce Italiano y Lamuyo pero observándose que la calidad de los frutos había descendido por lo que en algunos casos eran derivados a la industria conservera. Ya desde el mes de mayo comenzaron las siembras de pimientos en los semilleros.

Tomates: La campaña se fue dando por finalizada poco a poco aunque se observó que este año se prolongaron algo las recolecciones de las plantaciones realizadas en primavera.

Pepinos: Las plantaciones de tipo largo se arrancaron las primeras siguiendo las recolecciones en las de tipo corto y francés.

Berenjenas: La campaña bajo plástico fue finalizando a lo largo del mes de mayo.

Calabacines: Se recogieron hasta que al incrementarse la oferta de otras zonas productoras bajaron las cotizaciones, acelerándose entonces los arranques.

Judías verdes: Al igual que pasó con los otros cultivos se fue poco a poco abandonando el cultivo y arrancando las plantaciones.

Sandías y melones: Como consecuencia de los problemas que hubo en la zona de los invernaderos de Almería a consecuencia de las heladas del invierno, en muchos invernaderos en los que por entonces hubo que arrancar los cultivos se trasplantaron a continuación melones y sandías con lo que para esta campaña la superficie dedicada a ambas hortícolas aumentó considerablemente lo que originó algunos problemas puntuales de salida al mercado. Para retrasar la maduración de los frutos se blanquearon las cubiertas de los invernaderos con cal evitando también con esta técnica los golpes de sol.

En la provincia de Cádiz fue finalizando en los invernaderos la campaña de este año prosiguiendo el desarrollo de todas las hortícolas de verano sembradas al aire libre. Además se terminaron de levantar los campos que aún quedaban de zanahoria destinándose las mismas principalmente a lavadero.

En Córdoba terminó la campaña de hortalizas bajo plástico en Fuente Palmera, Posadas y Cabra para seguir después con el cultivo al aire libre. Se recogieron además ajos y cebollas.

En Granada terminó la campaña en la costa y comenzaron poco a poco las recolecciones en Zafarraya y La Puebla de Don Fadrique. Por otra parte sobre mediados de mayo se fue dando por terminada la campaña del espárrago, cultivo que, a causa de las inclemencias del invierno, ha tenido unos rendimientos bastante inferiores a los de un año normal.

En Huelva la campaña de la fresa se vio afectada por los bajos precios que se pagaban por la fruta que apenas cubrían los gastos de la recolección por lo que la campaña para la industria fue este año bastante corta abandonándose la producción a primeros de junio. En cuanto a la frambuesa se veía que en las plantaciones se habían dejado muchas varas que permanecerán en el terreno durante el verano para posteriormente ser arrancadas y guardadas en cámaras frigoríficas.

En Málaga durante el mes de mayo se recogieron tomates, pimientos y judías verdes en los invernaderos de las zonas de Rincón de la Victoria, Campanillas y Churriana para seguir después la campaña de todas las hortalizas de verano. Además se dejaron de regar los campos de alcachofas para que la planta entrara en reposo vegetativo y se cosecharon ajos y cebollas.

En Jaén se fue poco a poco dando por finalizada la campaña del espárrago, cultivo que este año ha tenido unos rendimientos inferiores a los de uno normal a consecuencia de la adversa climatología del invierno. Además se recogieron ajos y cebollas y comenzó la campaña de todas las hortícolas de verano.

En Sevilla fueron dándose por finalizadas las campañas de espárragos, alcachofas y zanahorias así como la de hortícolas bajo plástico de la zona de Los Palacios mientras proseguía su ciclo el tomate al aire libre sembrado en el Bajo Guadalquivir, cultivo al que este año se le han dedicado hasta 5.000 Has.

En cuanto a las plagas que como viene siendo habitual afectaron a estos cultivos cabe mencionar los trips (*Frankliniella occidentalis*), la mosca blanca (*Bemisia tabaci*, *Trialeurodes vaporariorum* y otras), minadores (*Liriomyza trifolii*), rosquilla verde (*Spodoptera exigua*), araña roja (*Tetranychus urticae*) y pulgones (*Aphis gossypii*, *Myzus persicae*, etc.). Además y con escasa incidencia aparecieron algunos problemas de oidio (*Leveillula taurica*), podredumbre blanca (*Sclerotium*), botrytis (*Botrytis cinerea*) y mildiu (*Phytophthora infestans*). También se veían plantas afectadas por virus destacando el virus del bronceado del tomate (TSWV), el del moteado suave del pimiento (PMMV), el del rizado amarillo del tomate (TYLCV), el virus del mosaico del pepino dulce (Pep MV) y el virus del desorden amarillo de la judía (Bn YDV).

FLOR CORTADA

Salvo la pequeña superficie que se deja para cortar flor en verano, la mayoría de las plantaciones fueron levantadas o segadas poco a poco para preparar los invernaderos de cara a la próxima campaña.

CÍTRICOS

Durante la primera quincena de mayo se procedió a la recolección de la pequeña cantidad de fruta perteneciente a variedades tardías que aún quedaban en el campo.

Por otra parte en todas las zonas se continuaron dando a los árboles los cuidados oportunos en orden a conseguir que se recuperaran lo antes posible de todos los daños producidos por las heladas del invierno. La nueva cosecha, con los frutos en fase I (frutos en crecimiento) evolucionó en la primera mitad del mes de mayo sin problemas. Cuando posteriormente subieron los termómetros comenzó una purga o caída de frutitos al suelo pero ésta se mantuvo en los límites de un año medio observándose que una vez finalizada la misma queda un número suficiente de los mismos como para garantizar una cosecha algo corta pero superior a la que se esperaba al inicio de la primavera.

Por lo que se refiere al aspecto fitosanitario del cultivo a lo largo de estos dos meses cabe reseñar la presencia en general baja de pulgones (*Aphis spiraeicola* y *Toxoptera aurantii*), minador de los brotes (*Phyllocnistis citrella*) y mosca blanca algodonosa (*Aleurotrixus floccosus*). En Cádiz y Córdoba fue preciso tratar algunas plantaciones contra el piojo rojo de California (*Aonidiella aurantii*). Por otra parte en casi todas las zonas productoras se vieron focos de cochinilla acanalada que se han controlado de forma natural por las abundantes poblaciones que también había de *Novius cardinalis*.

FRUTALES NO CÍTRICOS

Frutos secos: A lo largo de estos dos meses pudo apreciarse que en los árboles existía una cosecha de almendra media-baja, alrededor de un 30% inferior a la de un año medio pero más del triple de la que se recogió en el año 2004 a consecuencia de los daños que entonces produjo una helada tardía. Este año se observaba que en plantaciones mal cuidadas y con variedades tempranas la presencia de fruto era mínima. Por el contrario en plantaciones que se acogieron a los planes de reconversión y fueron convenientemente podadas y tratadas tras las heladas del invierno hay una cosecha aceptable. Se veían en estas fechas ataques de intensidad en general moderada de orugeta (*Aglaope infausta*), chinche del almendro (*Monostira unicostata*) y pulgones. Este año los síntomas apreciados de mancha ocre (*Polystigma ochraceum*) y de cribado (*stigmata carpophila*) son leves en prácticamente todas las zonas.

Frutales de hueso: Desde los primeros días de mayo comenzó la recolección de las variedades extratempranas de melocotones y nectarinas en Sevilla y Huelva, observándose que las producciones eran bastante inferiores a las de un año normal pues fueron justamente esas variedades las más dañadas por los fríos del invierno. Con objeto de airear y solear los frutos se realizaron labores de deschuponado, procediéndose igualmente a la aportación de nutrientes y a dar los riegos que la subida de las temperaturas hacía muy necesarios. A finales de junio la recogida de variedades tempranas se daba por finalizada y se empezaban a sacar las de media estación.

Por otra parte desde mediados de mayo se recogieron en Granada y Jaén las cerezas en las cerca de 3.000 Has. que hay dedicadas a esa fruta. El tiempo seco favoreció las tareas de recogida al contrario de lo que pasó el año anterior en el que en esa fase se perdió mucha fruta.

En junio se empezaron a recoger ciruelas Red Beauty consiguiéndose este año una cosecha casi normal pues esta especie apenas se vio dañada por el frío del invierno.

Subtropicales: Tras los daños sufridos por estos cultivos a consecuencia de las fuertes heladas del invierno en estos meses se veía que la poca fruta existente en los árboles evolucionaba adecuadamente. Se apreció en Málaga sobre aguacates existencia de araña cristalina (*Oligonychus perseae*) así como ataques de cochinilla piriforme (*Protopulvinaria piryformis*). En las plantaciones de mangos se vieron pulgones, oidio y ceroplastes (*Ceroplastes* sp).

VIÑEDO

Durante la primera semana de mayo el viñedo más adelantado de Cádiz y Córdoba se veía en fase H “botones florales separados” realizándose en esas fechas la poda en verde (castra) y la recogida de pulgares. El cuajado de la fruta tuvo lugar ya en junio observándose que había sido aceptable en casi todas las zonas estando el cultivo a finales de ese mes en fase K-L “grano tamaño guisante- cerramiento del racimo”. Se capturaban entonces adultos del segundo vuelo de la primera generación de polilla del racimo (*Lobesia botrana*) tanto en trampas sexuales como alimenticias. Además había mosquito verde (*Empoasca libica*) y araña amarilla (*Tetranychus urticae*). Aunque se realizaron tratamientos preventivos contra oidio (*Uncinula necator*) y contra mildiu (*Plasmopara viticola*) lo cierto es que a consecuencia de la gran sequedad ambiental apenas se presentaron problemas originados por estas enfermedades salvo en casos muy puntuales.

OLIVAR

Desde comienzos de mayo comenzó la floración en las zonas más adelantadas de la Comunidad para ir posteriormente extendiéndose al resto. Esta fase fue muy irregular según zonas de manera que en algunos parajes se podía considerar como buena y en otros en cambio era escasa y mal distribuida. Por otra parte se produjo en estos meses el rebrote de los árboles afectados por las heladas recuperándose el cultivo mejor de lo que inicialmente se pensaba de los daños sufridos, continuando en muchos lugares la poda de las partes que definitivamente habían muerto por el frío. Igualmente se llevaron a cabo labores de alza, abonado y aplicación de herbicidas en las calles. A causa de la falta de lluvias, los riegos comenzaron muy pronto este año sufriendo a finales de junio el olivar de secano a causa de la sequía. La subida de las temperaturas originó la caída de frutos al suelo y sobre todo incrementó el estrés hídrico que padecía el cultivo.

Respecto a las plagas observadas en estos meses cabe señalar en primer lugar la preocupación que suscitó entre los agricultores el que se dispararan los ataques de barrenillo del olivo (*Phloeotribus scarabeoides*) cosa que no sucedió gracias a la pronta retirada de los restos de poda y a la realización de los oportunos tratamientos. Hubo ataques de *Prays oleae* (generaciones antófaga y carpófaga) pero las mismas fueron frenadas por la elevación de los termómetros del mes de mayo. Comenzó a verse presencia de mosca del olivo (*Bractocera oleae*) y se registraron ataques de escarabajo picudo (*Otiorrhinchus* sp) y de euzophera (*Euzophera pingüis*). El calor y la escasa humedad hicieron que este año fuera fácil el control del repilo (*Spilocea oleagina*) aún en zonas donde esta enfermedad es endémica.

1.3. Estado de la ganadería

En el período correspondiente a los meses de mayo y junio, la falta de humedad seguía afectando a la ganadería extensiva de toda la Comunidad Autónoma. Las condiciones de sequía continuaban provocando un encarecimiento en el coste de la alimentación de este ganado, que tenía que ser suplementada ante la ausencia de pastos.

En relación con la apicultura, el Consejo de Ministros aprobó un Real Decreto por el que se modifica la normativa sobre el régimen de ayudas a la apicultura y la ordenación de explotaciones apícolas, con objeto de adaptar sus contenidos a la Ley de Sanidad Animal y a las disposiciones sobre registro de explotaciones ganaderas.

En cuanto a la producción de leche, el Real Decreto 368/2005 regula el control oficial del rendimiento lechero en ganado bovino, ovino y caprino. Tiene por finalidad la comprobación sistemática de la cantidad de leche producida y sus componentes, obteniéndose una valoración genética de los reproductores a través de los esquemas de selección aprobados para las diferentes razas. Establece entre otras, la constitución de un Centro Autonómico de Control Lechero en cada comunidad Autónoma, que actuará como unidad de coordinación y gestión. Estos centros contarán con la participación de las organizaciones y asociaciones de ganaderos oficialmente reconocidas.

En la campaña 2003/2004, la producción lechera en España alcanzó 6.023.305 T de leche entregada a la industria, un 0,78% menos que la cuota (6.079.466) y 44.359 T para venta directa, 2.125 menos que el volumen asignado por la UE (46.484). Se estima que en la campaña 2004/2005 tampoco se superará la cuota asignada.

En cuanto a Seguros Agrarios, el M.A.P.A. y la Universidad Complutense de Madrid, firmaron un Convenio Marco de colaboración, para el desarrollo de los seguros agrarios combinados relacionados con la ganadería y de forma especial, con las enfermedades de los animales. Se pretende analizar las posibilidades de la técnica aseguradora para compensar económicamente los efectos directos e indirectos que suponen las medidas cautelares efectuadas para la erradicación y control de las enfermedades epizooticas.

En relación con el sector porcino, la Universidad de Córdoba desarrollará, mediante convenio con la Consejería de Agricultura y Pesca, un proyecto de investigación dirigido a la identificación genética del cerdo Ibérico y sus productos derivados. El proyecto se llevará a cabo en cuatro fases que culminarán con la puesta a punto de un test molecular altamente específico que servirá para la determinación de una forma viable y económica de la pureza racial de animales, piezas de la canal o productos elaborados.

En relación con la fiebre catarral ovina o enfermedad de la lengua azul, en la provincia de Huelva los ganaderos de la comarca de Doñana sacrificaron a todos los animales afectados, como solución para acabar con la enfermedad, confiando que en unos meses, en función de las condiciones de propagación de la misma, se pudiera renovar la cabaña ganadera introduciendo ganado sano en las explotaciones. El número de reses afectadas era de 6.000, que se unieron a las 1.800 ya sacrificadas con anterioridad.

En cuanto al mosquito transmisor de la enfermedad, la publicación del Consejo General de Colegios Veterinarios de España, explicaba que el mosquito *culicoides imicola* es la especie, de las 54 existentes, principal vector de la “lengua azul”. Asimismo indicaba que la actividad del insecto está muy condicionada por las temperaturas y la humedad; por encima de 40° y con los fríos persistentes, mueren, sin embargo temperaturas por debajo de 13° mantienen vivo al mosquito aunque sin actividad. Tanto niveles muy altos de humedad como muy bajos, les perjudican. Son insectos nocturnos y crepusculares, momentos en los que bajan las temperaturas y aumenta la humedad del ambiente.

El ganado ovino y caprino seguía sometido a ciertas restricciones, establecidas por la nueva normativa Orden APA/990/2005, de 14 de abril por la que se establecían medidas específicas de protección en relación con la lengua azul.

En cuanto al ganado bovino, se encontraba afectado por las mismas restricciones que el ovino caprino, ya que puede transmitir la enfermedad, aunque el curso de la misma en esta especie suele ser subclínico con el consiguiente perjuicio para los productores.

Dada la situación epidemiológica, España y Portugal ratificaron un protocolo de actuación para autorizar el movimiento de ganado, ya que no se habían producido nuevos brotes en las zonas restringidas de ambos países.

En este acuerdo se fijaron los requisitos sanitarios mínimos que debían cumplirse para el movimiento de los animales de especies sensibles, tanto en la salida de origen tanto como en el punto de destino.

En virtud de este protocolo, los traslados de animales procedentes de zonas restringidas de un Estado, con destino a zonas restringidas del otro Estado, debían notificarse y estar autorizados de forma expresa por las autoridades competentes.

Los vehículos de transporte, debían ser desinfectados previamente y precintados por la autoridad competente; el transporte, realizarse fuera de las horas de máxima actividad del vector. Los animales también tenían que estar desinfectados.

Además, se exigía que en el certificado sanitario de movimiento constara, junto con la identificación de los animales, la documentación acreditativa del desinfectante o repelente empleado y la identificación de la persona responsable de aplicar dichas medidas en origen.

Se establecían para el ganado de lidia, medidas específicas, entre ellas la comunicación del traslado con 30 días de antelación, el número de animales, tipo de espectáculo taurino, características del recinto e instalaciones, etc.

Concretamente, para la celebración de espectáculos en plazas, debía realizarse la desinfección de los animales en la explotación de origen y en destino; si los espectáculos eran fuera de las plazas, para la autorización del movimiento, realizarse un control analítico con resultado negativo. Asimismo los animales, marcados antes de abandonar la zona restringida, permanecer en instalaciones protegidas de la presencia del vector o desinsectados con una periodicidad de cinco días como mínimo.

La Decisión 2005/434/CE de la Comisión, establecía las nuevas normas para el traslado de animales vivos, cuando se hubieran producido casos de lengua azul.

Según el informe de un grupo de trabajo de la Comisión, se llegó a la conclusión de las condiciones que no representan un riesgo significativo para el traslado de animales vivos, las cuales están recogidas en la normativa comunitaria:

Los animales vivos deberán haber estado protegidos de los ataques del vector (Culicoides)

- durante más de 60 días antes de la fecha del traslado.
- durante como mínimo, 28 días antes de la fecha del traslado, y haber sido sometidos en ese período a una prueba serológica para la detección de anticuerpos, con resultado negativo.
- durante como mínimo siete días antes de la fecha de traslado, haber sido sometidos a una prueba de aislamiento del virus o a una prueba PCR, con resultados negativos.

Los resultados del Programa Nacional de Erradicación de Brucelosis Bovina en el año 2004, reflejaban un ligero incremento del número de explotaciones libres de la enfermedad, 171.230 (98,64%) y también un incremento del número de animales positivos, 23.872 (0,59% de positividad).

En toda la Comunidad, continuaban las actuaciones englobadas en el Plan Nacional de Erradicación de Enfermedades.

2.- ESTADISTICAS AGRICOLAS**2.1.- Avances de superficies y producciones agrícolas a 30/06/2005****CEREALES**

De invierno: A finales de junio, cuando las recolecciones de estos cultivos iban ya muy adelantadas, se confirmaba el daño que la sequía había originado en los mismos resultando ser uno de los grupos más afectados por las adversas condiciones climatológicas en lo que va transcurrido de año agrícola.

Así para el trigo total, aunque la superficie apenas ha variado en relación al año 2004, la producción que se calcula que se ha recogido es un 74% inferior a la de ese año y hasta un 66% también más baja que la recogida de media en el periodo 2000-2003. La situación ha sido parecida en todas las provincias con mermas en los kilos recogidos que superan al 70% si se comparan con los recogidos en 2004 con la excepción de las de Cádiz y Huelva donde esos descensos han estado entre el 55% y el 60%.

La superficie de cebada, estimada en 84.858 Ha, ha resultado ser un 3% más baja que el año pasado y hasta un 11% inferior a la que hubo de media en el periodo 2000-2003 bajando la producción un 83% si se la compara con la cosechada el año 2004 y hasta un 73% si la comparación se hace con la recogida en el periodo 00-03.

Algo parecido ha ocurrido con la avena, cultivo del que se calcula que se han recogido 29.982 Tm, un 73% menos que el año anterior.

La superficie de triticale se incrementó este año un 10% en relación al pasado seguramente porque ya en la época de la sementera había falta de agua en el suelo y se trata de un cultivo considerado como más resistente a las adversidades climatológicas. La producción ha sido de 21.172 Tm, un 44% inferior a la del año 2004.

De primavera: Cuando apenas han terminado las siembras de arroz, y teniendo en cuenta que los agricultores van a disponer de una dotación normal de agua para llevar adelante este cultivo, se estima que su superficie va a ser muy parecida a la del año anterior rondando las 38.500 Ha. localizadas, como ya se decía en el Boletín anterior, en Sevilla (93%) y Cádiz (7%).

Por otra parte desciende este año la superficie sembrada de maíz hasta un 11% en relación a 2004 y un 8% si se compara con la media del periodo 2000-2003.

En cuanto al sorgo, la superficie se ha incrementado hasta un 62% si se la compara con la que hubo el año pasado siendo el incremento sobre todo significativo en aquellas provincias en las que la ganadería tiene más importancia.

LEGUMINOSAS GRANO

La superficie de judía seca, estimada en 257 Ha. ha sido un 53% superior a la del año pasado a pesar de lo cual la producción esperada va a ser un 17% inferior a la de dicho año.

Baja de nuevo la superficie de garbanzos que se ha estimado en 18.291 Ha, un 11% inferior a la del año pasado y hasta un 35% más baja que la que se sembraba de media en el periodo 2000-2003. El estado que mostraba el cultivo a finales de junio a causa de la sequía hacía prever unos rendimientos medios que no van a superar los 300 Kg/Ha existiendo muchos campos que no van a llegar a recogerse al no compensar los rendimientos los costes de la recolección. Con estas expectativas la producción se ha estimado en 5.292 Tm, un 65% inferior a la del año pasado.

La superficie que quedó sembrada de lentejas fue de 115 Ha, un 5% inferior a la del año 2004 y hasta un 47% más baja que la que hubo de media en los últimos cuatro años esperándose que la producción sea un 84% inferior a la del año pasado.

Respecto a las habas verdes, y a pesar de que como viene ocurriendo desde hace unos años la superficie dedicada a las mismas ha seguido subiendo llegándose a las 36.500 Ha, la producción, debido a las heladas del invierno y a la sequía del año, se estima que va a ser hasta un 50% inferior a la recogida en 2004.

Algo parecido ocurre con los guisantes secos que pese a haber incrementado su superficie en relación al año 2004 en un 26% (ha sido el triple de la media sembrada en los últimos cuatro años) han tenido una producción un 28% inferior a la de ese año.

Las superficies de veza y yeros apenas han variado en relación a las que hubo el año pasado pero sus producciones han sido un 69% y un 88% respectivamente más bajas que las recogidas en 2004.

Por último reseñar que esta campaña se ha estimado que se han sembrado 814 Ha de altramuces dulces lo que supone un 33% más que en 2004 estando el 80% de las mismas en la provincia de Huelva. Dado que precisamente ésta ha sido una de las provincias en la que la sequía, aún siendo importante, ha incidido quizá algo menos en los rendimientos finales, la producción recogida se ha estimado en un 10% superior a la del año 2004.

TUBÉRCULOS PARA CONSUMO HUMANO

La superficie total de patata sembrada este año se ha estimado en 16.820 Ha de las cuales el 8% fue de patata extratemprana (la que se recoge entre el 15 de enero y el 15 de abril), hubo un 50% de patata temprana (la que se recoge entre el 15 de abril y el 15 de junio), otro 28% va a ser patata de media estación (la que se recogerá entre el 15 de junio y el 15 de septiembre) y por último se estima que habrá un 14% que se recogerá entre el 15 de septiembre y el 15 de enero del año 2006 (patata tardía). Como puede verse la patata temprana es la que más superficie ocupa en nuestra Comunidad y este año, al igual que ha ocurrido con la extratemprana, han visto reducidas sus hectáreas a consecuencia principalmente de las heladas del invierno que obligaron al levantamiento de bastantes campos. Esos descensos son los responsables de que esta campaña la superficie total de patata baje un 14% en relación al año pasado y hasta un 22% si se la compara con la que hubo de media en el periodo 2000-2003.

CULTIVOS INDUSTRIALES HERBÁCEOS

Como ya se indicaba en el Boletín anterior, las heladas del invierno y la sequía obligaron al levantamiento de algunos campos de remolacha azucarera por lo que la superficie estimada, 36.112 Ha, resulta ser un 13% inferior a la del año anterior y hasta un 19% más baja que la sembrada de media en el periodo 2000-2003. Como además, de ese total, alrededor de un 40% se encuentra en tierras de secano, los rendimientos medios van a ser inferiores a los de un año normal estimándose en estas fechas, cuando todavía falta mucha superficie por recolectar, que la producción va a ser un 13% inferior a la de 2004 y hasta un 19% más baja que la media del periodo 2000-2003.

Respecto al algodón se calcula que se han sembrado 84.204 Ha, un 4% menos que en 2004, siendo el motivo de ese pequeño descenso la reglamentación existente para este cultivo en orden a la regulación de superficies.

Por lo que se refiere al girasol, este ha sido junto con los cereales uno de los cultivos más directamente afectado por la sequía del año agrícola. Dado que en la época de siembra ya se preveía que se iban a suscitar problemas para un correcto desarrollo de las plantas hubo muchos agricultores que prefirieron no llegar a sembrar motivo por el cual la superficie de este año, que se ha estimado en 164.470 Ha, es un 45% inferior a la del año pasado y hasta un 48% también menor que el sembrado de media en el periodo 2000-2003. Por otra parte, y a la vista de la actual evolución de los campos, los rendimientos medios esperados no van a superar los 700 Kg/Ha, quedándose un 40% por debajo de los normales.

La superficie de colza, cultivo del que llegaron a sembrarse en 1995 hasta 46.000 Ha. ha venido disminuyendo desde entonces y este año solo se contabilizaron 168 Ha, un 91% menos que la media sembrada en el periodo 2000-2003.

Por último de tabaco hay sembradas 1.309 Ha, las mismas que en el año 2005.

CULTIVOS FORRAJEROS

Las superficies contabilizadas este año de maíz forrajero y de alfalfa son prácticamente iguales a las del anterior, mientras que la de veza para forraje baja un 8% en relación a 2004.

CULTIVOS HORTÍCOLAS

La producción estimada de espárragos ha sido este año un 17% inferior a la del pasado y hasta un 24% más baja que la recogida de media en el periodo 2000-2003 siendo esos descensos aún mayores en Granada que es la primera provincia productora de espárragos en Andalucía. El frío del invierno que ralentizó la emisión de turiones y provocó la malformación de los mismos ha sido el principal causante.

Por otra parte y cuando ya está casi finalizando la campaña de las hortalizas bajo plástico se anota que las producciones para calabacines protegidos, pepinos protegidos, berenjenas protegidas, pimientos y tomates que se recogen entre enero y mayo también bajo protección plástica descienden entre un 15 y un 25% según los casos a consecuencia del daño que sufrieron estos cultivos por los fríos y las nieves del invierno.

Mención especial cabe hacer de la judía verde, cultivo en el que desde hace dos años y sobre todo en 2004 viene incidiendo negativamente el virus del desorden amarillo de la judía (BnYDV) reduciendo considerablemente sus rendimientos. Como consecuencia, su superficie descendió esta campaña un 9% en relación al 2004 y hasta un 21% si se la compara con la que hubo de media en los años 2000-2003. La producción en cambio y a pesar del frío del invierno solo ha sido un 2% inferior a la de la campaña pasada pues el virus antes mencionado ha tenido algo menos de incidencia este año.

La superficie de fresa, estimada en 6.953 Ha. ha subido este año un 3% en relación a 2004 pero es un 12% inferior a la que hubo de media en el periodo 2000-2003. La campaña tuvo bastantes altibajos pero en conjunto parece que se ha conseguido una producción un 10% superior a la del año 2004.

La superficie de alcachofa no ha variado respecto al año pasado pero la producción bajó casi un 30% en relación al mismo año a consecuencia del frío del invierno que perjudicó gravemente al cultivo.

En cuanto a los ajos, su superficie, estimada en 4.122 Ha, ha sido un 11% inferior a la del año 2004 y hasta un 40% más baja que la que había de media en el periodo 2000-2003 pues se trata de un cultivo que desde hace 4 ó 5 años viene reduciendo el número de hectáreas que se le dedican a consecuencia de problemas a la hora de su comercialización. Dado que prácticamente toda la superficie que se siembra actualmente es en regadío, los rendimientos medios han rondado los 9.000 Kg/Ha dando lugar a una producción de 35.963 Tm.

La superficie total de cebolla se ha estimado en 3.921 Ha, un 5% inferior a la del año pasado, pues a consecuencia del frío del invierno, se levantaron algunos campos sobre todo en Córdoba (en esta provincia el descenso llega a ser del 13%). De ese total de hectáreas, el 30% correspondió a campos de cebolla tipo Babosa, hubo otro 56% de cebollas tipo grano y medio grano y por último un 14% se sembraron con otros tipos de cebollas.

De zanahoria se han sembrado este año 4.520 Ha lo que supone un 5% menos que el año pasado pero un 18% más que la media del periodo 2000-2003 siendo el motivo del descenso en relación al 2004 el que hubo que levantar algunos campos a consecuencia de las heladas de los meses de invierno. Los rendimientos medios fueron de unos 54.000 Kg/Ha, ligeramente superiores a los del año anterior pues ese año las lluvias perjudicaron algo al cultivo. Con estos datos se llega a una producción de 245.593 Tm, un 3% más que dicho año.

La superficie dedicada al cultivo de los guisantes verdes ha sido de 678 Ha, un 30% inferior a la del año pasado pues se levantaron bastantes campos a consecuencia del frío del invierno. Los rendimientos de los que quedaron fueron parecidos a los de 2004 lo que dio lugar a una producción de 6.641 Tm, también un 30% inferior a la de dicho año.

Por último la superficie de habas verdes se ha estimado en 3.442 Ha, casi las mismas que el año pasado bajando la producción un 24% en relación al mismo año pues el frío de enero y febrero afectó severamente a este cultivo.

FLORES Y PLANTAS ORNAMENTALES

Bajó este año la superficie dedicada al cultivo de flor cortada un 6% en relación al pasado y hasta un 23% si se la compara con la que hubo de media en el periodo 2000-2003. No obstante, y a pesar del frío del invierno, la producción ha sido casi un 50% superior a la del año 2004 (entonces el exceso de lluvias causó bastantes problemas al cultivo) aunque se ha cortado un 27% menos flor que la media del periodo 2000-2003.

Por lo que se refiere a la planta ornamental, su superficie se estima que apenas ha variado en relación al año anterior pero ha sido un 27% inferior a la que había de media en los años 2000-2003, bajando la producción en relación a la media obtenida en ese tiempo en un 75%.

FRUTALES NO CÍTRICOS.

La producción de melocotón total baja un 8% en relación al año pasado y se queda en 133.144 Tm pues las heladas del invierno dañaron a las variedades más precoces en muchas zonas de Andalucía.

Por el contrario la producción de ciruela parece que va a incrementarse este año hasta un 14% en relación al 2004 pues el frío no afectó apenas a esta especie que en cambio la campaña anterior tuvo problemas a la hora del cuajado y posterior maduración.

Respecto a la producción de almendra cabe señalar que las heladas del invierno afectaron, en ocasiones severamente, a las variedades más tempranas pero por otra parte retrasaron el ciclo del cultivo en otros casos salvándose así de los fríos posteriores que tanto daño originaron el año anterior. Se ha calculado una producción de 42.097 Tm, más de tres veces superior a la del año pasado aunque un 28% inferior a la recogida de media en los últimos cuatro años.

CUADRO 1
AVANCE DE SUPERFICIES Y PRODUCCIONES. ANDALUCIA. JUNIO DE 2005

Andalucía. JUNIO 2.005	Superficies (Has)			Media 00-03	Producciones (Tm)			Media 00-03	% VARIACIÓN				
	(*)	2005	2004		(*)	2.005	2.004		Superficie % 04	% 00-03	Producción % 04	% 00-03	
CULTIVOS													
CEREALES													
Trigo total	6	559.234	559.126	568.398	6	519.264	1.960.351	1.524.889	0	-2	-74	-66	
Trigo blando	6	63.457	59.995	62.136	6	91.963	240.136	181.160	6	2	-62	-49	
Trigo duro	6	495.777	499.131	506.262	6	427.301	1.720.215	1.343.729	-1	-2	-75	-68	
Cebada total	6	84.858	87.920	95.571	6	49.155	287.756	183.390	-3	-11	-83	-73	
Cebada 2 carreras	6	25.125	25.567	33.406	6	22.202	83.766	77.172	-2	-25	-73	-71	
Cebada 6 carreras	6	59.733	62.353	62.165	6	26.953	203.990	106.218	-4	-4	-87	-75	
Avena	6	54.397	52.242	57.379	6	29.982	111.033	89.913	4	-5	-73	-67	
Centeno	6	197	169	296	6	43	190	218	17	-33	-77	-80	
Triticale	6	13.866	12.617	17.316	6	21.172	38.056	42.497	10	-20	-44	-50	
Arroz	6	38.220	39.420	39.303	6	332.453	338.513	340.500	-3	-3	-2	-2	
Maíz	6	41.441	46.575	45.068	6		552.090	510.919	-11	-8			
Sorgo	6	1.575	974	1.261	6	11.061	5.952	5.596	62	25	86	98	
LEGUMINOSAS GRANO													
Judías secas	6	257	168	286	6	208	251	387	53	-10	-17	-46	
Garbanzos	6	18.291	20.580	28.189	6	5.292	15.191	19.387	-11	-35	-65	-73	
Lentejas	6	115	121	219	6	8	51	101	-5	-47	-84	-92	
Habas secas	6	36.481	28.981	16.776	6	19.756	39.512	22.978	26	117	-50	-14	
Guisantes secos	6	12.701	10.078	4.753	6	7.062	9.857	4.643	26	167	-28	52	
Veza	6	4.415	4.434	7.710	6	780	2.492	3.855	0	-43	-69	-80	
Yeros	6	1.988	1.969	2.814	6	79	636	653	1	-29	-88	-88	
Altramuz dulce	6	814	614	1.002	6	702	637	1.063	33	-19	10	-34	
TUBÉRCULOS CONS. HUMANO													
Patata total	4	16.820	19.584	21.547	4	!	473.745	520.142	-14	-22			
Patata extratemprana	4	1.361	1.983	1.569	4	26.854	43.862	36.953	-31	-13	-39	-27	
Patata temprana	6	8.446	10.911	10.556	6	217.773	260.801	253.773	-23	-20	-16	-14	
Patata media estación	6	4.731	4.307	6.102	6	128.383	118.437	151.689	10	-22	8	-15	
Patata tardía	4	2.282	2.383	3.320			50.645	77.727	-4	-31			
CULTIV. INDUSTRIALES HERB.													
Remolacha azuc. (rec. verano)	6	36.112	41.523	44.744	6	1.739.843	2.486.005	2.368.878	-13	-19	-30	-27	
Algodón (bruto)	6	84.204	87.853	88.784			345.967	293.379	-4	-5			
Girasol	6	164.470	299.371	315.268	6	124.273	350.557	389.056	-45	-48	-65	-68	
Soja	6	15	3	101			14	206	392	-85			
Cártamo		0	0	55			0	84	0	-100			
Colza	6	168	111	1.877	6	103	192	2.399	51	-91	-46	-96	
Tabaco	6	1.309	1.309	1.392			3.926	4.287	0	-6			
CULTIVOS FORRAJEROS													
Maíz forrajero	5	3.759	3.765	3.014			195.871	128.384	0	25			
Alfalfa	3	6.529	6.613	7.376	5	406.870	415.624	421.686	-1	-11	-2	-4	
Veza para forraje	2	5.556	6.037	8.931	5	62.738	72.019	93.308	-8	-38	-13	-33	
HORTALIZAS													
Col total			1.033	1.498			36.641	47.677					
Espárragos		6.902	6.872	7.314	5	25.642	30.837	33.781	0	-6	-17	-24	
Lechuga			11.591	11.592			317.595	318.173					
Sandía	4	8.740	8.475	8.431	5	452.819	459.919	380.884	3	4	-2	19	
Melón	4	9.130	10.165	9.971			288.100	303.701	-10	-8			
Calabacín total		!	4.846	4.619			239.492	246.967					
Calabacín protegido	6	4.300	4.188	3.884	6	178.989	215.772	217.197	3	11	-17	-18	
Calabacín aire libre			658	735			23.720	29.770					
Pepino total			6.186	5.993			484.577	457.126					
Pepino protegido	4	5.631	5.691	5.251	4	399.476	469.801	434.348	-1	7	-15	-8	
Pepino aire libre			495	742			14.776	22.778					
Berenjena total		!	2.368	2.365			122.312	112.051					
Berenjena aire libre			854	1.026			24.016	29.077					
Berenjena protegida	4	1.393	1.514	1.339	4	73.570	98.296	82.974	-8	4	-25	-11	
Tomate total		!	20.117	17.458			1.441.532	1.349.404					
Tomate enero-mayo	5	7.140	7.519	7.839	5	549.484	714.647	641.742	-5	-9	-23	-14	
Tomate jun-sept.(incluye t.conserva)	6	9.990	8.928	6.313	6	642.271	522.989	377.894	12	58	23	70	
Tomate octubre-diciembre			3.670	3.306			203.896	329.768					
Tomate conserva	6	5.230	4.613	1.852			307.208	118.921	13	182			
Pimiento	6	12.760	12.850	12.649	6	592.524	654.444	661.774	-1	1	-9	-10	
Fresa y Fresón	6	6.953	6.776	7.907	6	294.993	320.210	281.299	3	-12	-8	5	
Alcachofa	6	2.990	2.989	2.709	6	29.763	41.895	37.762	0	10	-29	-21	
Coliflor	5	1.360	1.311	1.428	5	35.121	31.880	39.222	4	-5	10	-10	
Ajo	6	4.122	4.651	6.828	6	35.963	39.608	61.704	-11	-40	-9	-42	
Cebolla total	4	3.921	4.113	4.130			169.993	157.370	-5	-5			
Cebolla babosa	4	1.179	1.304	950	6	48.595	55.559	31.933	-10	24	-13	52	

BOLETÍN BIMESTRAL DE INFORMACIÓN AGRARIA

Andalucía. JUNIO 2.005	Superficies (Has)				Producciones (Tm)				% VARIACIÓN				
	CULTIVOS	(*)	2005	2004	Media 00-03	(*)	2.005	2.004	Media 00-03	Superficie		Producción	
										% 04	% 00-03	% 04	% 00-03
HORTALIZAS													
Cebolla grano y medio grano	6	2.183	2.246	2.509	6	93.078	93.534	102.240	-3	-13	0	-9	
Otras cebollas	4	559	563	671	4		20.900	23.197	-1	-17			
Zanahoria	6	4.520	4.740	3.816	6	245.593	237.706	205.167	-5	18	3	20	
Judías verdes	5	7.625	8.397	9.618	5	107.703	109.920	153.570	-9	-21	-2	-30	
Guisantes verdes	6	678	974	671	6	6.641	9.377	6.817	-30	1	-29	-3	
Habas verdes	6	3.442	3.482	3.549	6	24.556	32.333	28.103	-1	-3	-24	-13	
FLORES Y PLANTAS ORNAM.													
Flor cortada (miles de unidades)	3	785	837	1.023	5	1.234.110	835.864	1.691.227	-6	-23	48	-27	
Plantas Ornamentales (miles unidades)	4	394	393	537	4	31.585	43.129	128.687	0	-27	-27	-75	
CÍTRICOS													
Naranja dulce			43.932	42.141			902.626	887.175					
Mandarino			11.773	10.766			164.278	146.616					
Limonero			8.262	7.969			118.509	168.458					
FRUTALES NO CÍTRICOS													
Manzano			536	671	5	6.989	8.383	11.747			-17	-41	
Peral			1.107	1.174	5	17.873	18.833	20.927			-5	-15	
Níspero			1.261	1.225	6	1.928	13.138	13.033			-85	-85	
Albaricoquero			190	203	6	1.403	1.494	2.168			-6	-35	
Cerezo y guindo			2.904	3.363	6	7.325	7.574	10.935			-3	-33	
Melocotón total			11.488	11.057	6	133.144	144.765	141.105			-8	-6	
Melocotón			6.790	6.569	6	56.088	62.553	77.880			-10	-28	
Nectarina				4.488	6	77.056	82.212	63.225			-6	22	
Ciruelo			2.779	2.378	6	23.612	20.727	23.155			14	2	
Chirimoyo			3.234	3.197			22.210	29.054					
Aguate			8.010	8.246			41.773	66.240					
Almendro			179.213	193.768	6	42.097	12.438	58.222			238	-28	
OLIVAR													
Olivar aceituna mesa							408.672	334.615					
Olivar aceituna almazara			1.383.326	1.393.881			3.787.441	4.664.723					
Aceite de oliva							806.938	973.196					
VIÑEDO													
Viñedo uva mesa			3.913	4.205		31.689	29.715	40.652			7	-22	
Viñedo uva vinificación			37.606	38.021			258.375	280.011					
Vino + mosto (prod. en Hl.)							1.561.377	1.805.371					
CULTIVOS INDUST. LEÑOSOS													
Alcaparra	4	351	3.724	3.752	4	111	133	536	-91	-91	-17	-79	

CUADRO 1 (BIS)
AVANCE DE SUPERFICIES Y PRODUCCIONES. ALMERIA

Almería.	Superficies (Has)				Producciones (Tm)				% VARIACIÓN			
				Media				Media	Superficie		Producción	
JUNIO 2.005												
CULTIVOS	(*)	2005	2004	00-03	(*)	2.005	2.004	00-03	% 04	%00-03	%04	%00-03
CEREALES												
Trigo total	6	5.436	5.436	5.656	6	1.768	8.353	5.464	0	-4	-79	-68
Trigo blando	6	725	725	1.127	6	431	1.273	1.519	0	-36	-66	-72
Trigo duro	6	4.711	4.711	4.529	6	1.337	7.080	3.945	0	4	-81	-66
Cebada total	6	10.425	10.425	10.980	6	6.166	23.406	19.198	0	-5	-74	-68
Cebada 2 carreras		0	0	0		0	0	0				
Cebada 6 carreras	6	10.425	10.425	10.980	6	6.166	23.406	19.198	0	-5	-74	-68
Avena	6	3.100	3.050	3.582	6	1.705	5.670	5.728	2	-13	-70	-70
Centeno	6	22	16	29	6	4	19	25	38	-24	-79	-84
Triticale	6	4	0	0	6	2	0	0				
Arroz		0	0	0		0	0	0				
Maíz	6	17	16	29	6	65	68	112	6	-41	-4	-42
Sorgo	6	15	14	14	6	28	29	28	7	7	-3	0
LEGUMINOSAS GRANO												
Judías secas		0	0	0		0	0	0				
Garbanzos	6	49	49	103	6	1	30	34	0	-52	-97	-97
Lentejas	6	2	2	11	6	1	2	3	0	-82	-50	-67
Habas secas		0	0	4		0	0	6		-100		-100
Guisantes secos	6	2	2	9	6	0	1	7	0	-78	-99	-100
Veza	6	267	165	186	6	73	164	67	62	44	-55	9
Yeros	6	243	243	582	6	23	187	200	0	-58	-88	-89
Altramuz dulce		0	0	0		0	0	0				
TUBÉRCULOS CONS. HUMANO												
Patata total	4	514	570	458	4	10.894	12.450	10.317	-10	12	-12	6
Patata extratemprana	4	61	60	44	4	1.098	1.200	998	2	39	-9	10
Patata temprana	6	219	220	155	6	4.380	4.840	3.359	0	41	-10	30
Patata media estación	6	172	170	214	6	4.300	4.250	5.175	1	-20	1	-17
Patata tardía	4	62	120	45	4	1.116	2.160	785	-48	38	-48	42
CULTIV. INDUSTRIALES HERB.												
Remolacha azuc. (rec. verano)		0	0	0		0	0	0				
Algodón (bruto)		0	0	0		0	0	0				
Girasol		0	0	0		0	0	0				
Soja		0	0	0		0	0	0				
Cártamo		0	0	0		0	0	0				
Colza		0	0	0		0	0	0				
Tabaco		0	0	0		0	0	0				
CULTIVOS FORRAJEROS												
Maíz forrajero	5	95	95	30			3.325	1.260	0	217		
Alfalfa	3	116	116	106	5	6.960	6.960	6.375	0	9	0	9
Veza para forraje	3	31	31	30	5	830	950	1.248	0	3	-13	-33
HORTALIZAS												
Col total			130	404			5.980	10.904				
Espárragos	6	31	30	23	6	199	195	164	3	35	2	21
Lechuga			6.020	5.575			150.500	137.182				
Sandía	4	5.060	4.600	4.675	5	334.965	315.000	267.009	10	8	6	25
Melón	4	4.950	5.300	5.182			182.700	183.162	-7	-4		
Calabacín total			4.090	3.797			212.430	211.317				
Calabacín protegido	6	4.150	4.040	3.728	6	173.309	210.080	207.766	3	11	-18	-17
Calabacín aire libre			50	69			2.350	3.551				
Pepino total			3.910	3.759			297.160	294.977				
Pepino protegido	4	4.050	3.910	3.759	4	287.076	297.160	294.977	4	8	-3	-3
Pepino aire libre			0	0			0	0				
Berenjena total			1.300	1.156			87.100	71.620				
Berenjena aire libre			0	0			0	0				
Berenjena protegida	4	1.200	1.300	1.156	4	63.480	87.100	71.620	-8	4	-27	-11
Tomate total			8.700	8.294			750.000	764.257				
Tomate enero-mayo	5	5.200	5.200	5.675	5	455.729	544.320	472.153	0	-8	-16	-3
Tomate jun-sept.(incluye t.conserva)	4	845	1.000	1.086	6	63.296	75.600	84.977	-16	-22	-16	-26
Tomate octubre-diciembre			2.500	1.533			130.080	207.127				
Tomate conserva	6	50	50	103	6	1.750	1.750	6.091	0	-51	0	-71
Pimiento	6	8.955	8.825	8.543	6	451.189	503.025	511.539	1	5	-10	-12
Fresa y Fresón		0	1	0		0	40	0	-99		-100	
Alcachofa	6	235	227	208	6	1.760	2.724	3.387	4	13	-35	-48
Coliflor	5	50	50	75	5	2.170	2.225	1.875	0	-33	-2	16
Ajo	6	16	38	24	6	241	304	190	-58	-33	-21	27
Cebolla total	4	55	58	67	4	876	924	1.231	-5	-18	-5	-29
Cebolla babosa	6	14	18	25	6	252	324	476	-22	-44	-22	-47
Cebolla grano y medio grano	6	28	40	35	6	398	600	674	-30	-20	-34	-41
Otras cebollas (Cebolleta)	4	13	0	7	4	226	0	81		86		179
Zanahoria		0	0	1		0	0	10		-99		-100

BOLETÍN BIMESTRAL DE INFORMACIÓN AGRARIA

Almería.	Superficies (Has)				Producciones (Tm)				% VARIACIÓN			
				Media				Media	Superficie		Producción	
JUNIO 2.005	(*)	2005	2004	00-03	(*)	2.005	2.004	00-03	% 04	%00-03	%04	%00-03
CULTIVOS												
HORTALIZAS												
Judías verdes	5	3.200	3.950	4.401	5	49.250	43.000	69.297	-19	-27	15	-29
Guisantes verdes	6	140	216	31	6	1.022	1.728	298	-35	352	-41	243
Habas verdes	6	484	355	241	6	1.790	4.260	2.715	36	101	-58	-34
FLORES Y PLANTAS ORNAM.												
Flor cortada (miles de unidades)	1	25	25	42	5	20.760	14.544	21.163	0	-40	43	-2
Plantas Ornamentales (miles unidades)	4	92	92	89	4	15.410	16.744	15.774	0	3	-8	-2
CÍTRICOS												
Naranja dulce			6.433	6.972			149.718	151.516				
Mandarino			2.277	2.898			47.035	37.207				
Limonero			1.629	1.758			44.208	37.609				
FRUTALES NO CÍTRICOS												
Manzano			128	141	5	1.486	1.486	2.138			0	-30
Peral			39	46	5	405	405	497			0	-19
Níspero	6	30	30	31	6	165	294	308	0	-3	-44	-46
Albaricoquero	6	21	21	26	6	210	210	272	0	-19	0	-23
Cerezo y guindo	6	59	50	59	6	266	266	324	18	0	0	-18
Melocotón total	6	33	33	42	6	297	297	382	0	-21	0	-22
Melocotón	6	30	30	38	6	270	270	353	0	-21	0	-24
Nectarina	6	3	3	4	6	27	27	29	0	-25	0	-7
Ciruelo	6	61	61	77	6	305	305	482	0	-21	0	-37
Chirimoyo				3				24				
Aguacate	3	14	14	22				35	0	-36		
Almendro	4	71.440	77.442	89.644	6	23.726	2.501	34.351	-8	-20	849	-31
OLIVAR												
Olivar aceituna mesa							2.643	1.520				
Olivar aceituna almazara			15.500	16.505			30.382	45.487				
Aceite de oliva							6.210	8.817				
VIÑEDO												
Viñedo uva mesa			405	659	6	2.949	2.949	10.234			0	-71
Viñedo uva vinificación			1.022	1.160	6	4.827	5.264	5.992			-8	-19
Vino + mosto (prod. en HL)							35.963	40.602				
CULTIVOS INDUST. LEÑOSOS												
Alcaparra	4	144	3.515	3.515	4	40	60	84	-96	-96	-33	-52

BOLETÍN BIMESTRAL DE INFORMACIÓN AGRARIA

CUADRO Nº 1 (BIS)**AVANCE DE SUPERFICIES Y PRODUCCIONES. CADIZ**

Cádiz.	Superficies (Has)			Media	Producciones (Tm)			Media	% VARIACIÓN			
	(*)	2005	2004		00-03	(*)	2.005		2.004	00-03	Superficie	
CULTIVOS	(*)	2005	2004	00-03	(*)	2.005	2.004	00-03	% 04	%00-03	% 04	%00-03
CEREALES												
Trigo total	3	96.640	98.128	97.694	6	160.251	349.127	253.975	-2	-1	-54	-37
Trigo blando	3	9.510	10.798	8.564	6	22.586	41.510	23.084	-12	11	-46	-2
Trigo duro	3	87.130	87.330	89.130	6	137.665	307.617	230.891	0	-2	-55	-40
Cebada total	4	5.150	5.945	5.340	6	10.468	18.132	13.925	-13	-4	-42	-25
Cebada 2 carreras	4	4.350	3.012	3.565	6	9.018	14.508	9.288	44	22	-38	-3
Cebada 6 carreras	3	800	2.933	1.775	6	1.450	3.624	4.637	-73	-55	-60	-69
Avena	3	5.200	5.918	6.301	6	8.185	19.805	17.232	-12	-17	-59	-53
Centeno		0	0	0		0	0	0				
Triticale	3	4.050	3.624	3.450	6	11.688	13.361	10.237	12	17	-13	14
Arroz	6	2.850	2.870	2.788	6	23.000	22.960	22.712	-1	2	0	1
Maíz	6	3.525	3.500	3.511	6	38.800	40.800	50.944	1	0	-5	-24
Sorgo	6	1.000	657	862	6	8.041	3.776	3.216	52	16	113	150
LEGUMINOSAS GRANO												
Judías secas		0	0	3		0	0	3		-100		-100
Garbanzos	6	3.250	3.305	4.787	6	2.457	3.648	4.163	-2	-32	-33	-41
Lentejas		0	0	0		0	0	0				
Habas secas	6	3.250	2.915	2.165	6	1.914	2.786	1.701	11	50	-31	13
Guisantes secos	6	1.060	745	288	6	710	783	242	42	268	-9	193
Veza	6	240	46	146	6	195	46	109	422	64	324	79
Yeros		0	25	20		0	24	16	-100	-100	-100	-100
Altramuz dulce	6	74	10	3	6	45	10	3	0			
TUBÉRCULOS CONS. HUMANO												
Patata total	4	3.660	3.810	2.839			99.140	71.196	-4	29		
Patata extratemprana	4	610	620	443	4	14.500	13.640	10.415	-2	38	6	39
Patata temprana	6	1.050	1.080	1.178	6	24.000	27.000	30.351	-3	-11	-11	-21
Patata media estación	6	1.100	1.160	623	6	31.500	31.900	15.526	-5	77	-1	103
Patata tardía	4	900	950	595			26.600	14.904	-5	51		
CULTIV. INDUSTRIALES HERB.												
Remolacha azuc. (rec. verano)	6	15.610	18.393	21.012	6	610.000	963.117	914.126	-15	-26	-37	-33
Algodón (bruto)	6	12.750	13.676	15.011			42.650	46.094	-7	-15		
Girasol	6	35.000	47.972	45.020	6	31.360	71.958	58.913	-27	-22	-56	-47
Soja	6	12	0	2	6	12	0	4				
Cártamo		0	0	0		0	0	0				
Colza		0	20	85		0	70	106	-100	-100	-100	-100
Tabaco		0	0	0		0	0	0				
CULTIVOS FORRAJEROS												
Maíz forrajero	5	375	330	310			11.880	11.073	14	21		
Alfalfa	3	650	690	600	5	30.000	31.050	26.427	-6	8	-3	14
Veza para forraje	2	100	0	94	5	3.400	0	3.044		6		12
HORTALIZAS												
Col total			305	299			12.810	13.149				
Espárragos	3	610	540	612	6	2.800	2.869	3.118	13	0	-2	-10
Lechuga			581	557			25.564	24.801				
Sandía	4	750	741	736	5	16.500	18.175	18.084	1	2	-9	-9
Melón	4	800	819	860			14.938	17.042	-2	-7		
Calabacín total			243	236	4		10.845	10.802				
Calabacín protegido	1	29	22	12	6	1.300	1.298	675	32	142	0	93
Calabacín aire libre			221	224			9.547	10.127				
Pepino total			151	144			6.557	6.309				
Pepino protegido	1	28	28	14	4	1.250	1.428	871	0	100	-12	44
Pepino aire libre			123	130			5.129	5.438				
Berenjena total			321	342			10.935	11.474				
Berenjena aire libre			303	333			9.999	11.051				
Berenjena protegida	1	18	18	9	4	800	936	423	0	100	-15	89
Tomate total			1.981	2.399			83.202	129.869				
Tomate enero-mayo	5	430	479	569	5	8.500	20.118	30.761	-10	-24	-58	-72
Tomate jun-sept. (incluye t.conserva)	4	650	802	795	6	8.500	33.684	43.117	-19	-18	-75	-80
Tomate octubre-diciembre			700	1.035			29.400	55.991				
Tomate conserva	6	180	600	681	6	6.200	42.000	40.656	-70	-74	-85	-85
Pimiento	5	1.300	1.349	1.315	6	46.000	55.984	55.638	-4	-1	-18	-17
Fresa y Fresón	6	120	120	215	6	2.400	3.840	7.130	0	-44	-38	-66
Alcachofa	6	400	410	381	6	6.900	7.380	6.814	-2	5	-7	1
Coliflor	5	300	325	354	1	14.500	6.045	13.201	-8	-15	140	10
Ajo	6	180	201	218	6	2.160	2.412	2.551	-10	-17	-10	-15
Cebolla total	4	650	716	709			17.900	28.513	-9	-8		
Cebolla babosa	4	150	150	134	6	3.100	3.750	5.584	0	12	-17	-44
Cebolla grano y medio grano	6	350	360	330	6	14.000	9.000	13.778	-3	6	56	2
Otras cebollas	4	150	206	245			5.150	9.151	-27	-39		

BOLETÍN BIMESTRAL DE INFORMACIÓN AGRARIA

Cádiz. JUNIO 2.005	Superficies (Has)			Media 00-03	Producciones (Tm)			Media 00-03	% VARIACIÓN			
	(*)	2005	2004		(*)	2.005	2.004		Superficie % 04	%00-03	Producción % 04	%00-03
CULTIVOS												
HORTALIZAS												
Zanahoria	1	3.600	3.520	3.118	6	215.000	197.120	177.254	2	15	9	21
Judías verdes	5	340	342	347	5	4.760	4.788	11.020	-1	-2	-1	-57
Guisantes verdes	6	120	162	144	6	1.800	2.398	2.080	-26	-17	-25	-13
Habas verdes	6	215	271	251	6	3.010	3.848	3.499	-21	-14	-22	-14
FLORES Y PLANTAS ORNAM.												
Flor cortada (miles de unidades)	1	553	539	621	5	1.010.000	505.000	1.253.825	3	-11	100	-19
Plantas Ornamen (miles unidades)	3	29	19	45	4	1.175	2.280	3.015	53	-36	-48	-61
CÍTRICOS												
Naranja dulce			1.796	1.706			39.600	40.285				
Mandarino			627	607			12.075	13.354				
Limonero			383	114			540	2.517				
FRUTALES NO CÍTRICOS												
Manzano			22	16	5	10	132	92			-92	-89
Peral			78	74	5	200	452	464			-56	-57
Nispero			20	21	6	5	60	61			-92	-92
Albaricoquero			0	4	6	8	0	24				-67
Cerezo y guindo			0	0	6	0	0	0				
Melocotón total			145	83	6	120	468	233			-74	-48
Melocotón			145	82	6	120	468	232			-74	-48
Nectarina			0	1	6	0	0	1				-99
Ciruelo			25	27	6	10	98	117			-90	-91
Chirimoyo			51	39			185	177				
Aguate			225	213			1.580	1.440				
Almendro			825	805	6	190	880	699			-78	-73
OLIVAR												
Olivar aceituna mesa			0	65			0	400				
Olivar aceituna almazara			20.185	20.020			30.569	28.691				
Aceite de oliva							6.114	5.875				
VIÑEDO												
Viñedo uva mesa			125	121	6	1.950	1.220	1.425			60	37
Viñedo uva vinificación			10.769	10.823	6	110.000	106.500	112.812			3	-2
Vino + mosto (prod. en Hl.)					6	838.000	518.776	611.584			62	37
CULTIVOS INDUST. LEÑOSOS												
Alcaparra	4	0	0	0	4	0	0	0				

CUADRO N° 1 (BIS)**AVANCE DE SUPERFICIES Y PRODUCCIONES. CORDOBA**

<i>Córdoba</i>	Superficies (Has)				Producciones (Tm)				% VARIACIÓN			
				Media				Media	Superficie		Producción	
<i>JUNIO 2005</i>												
CULTIVOS	(*)	2005	2004	00-03	(*)	2.005	2.004	00-03	% 04	%00-03	% 04	%00-03
CEREALES												
Trigo total	6	144.200	130.016	144.971	6	87.071	520.064	442.325	11	-1	-83	-80
Trigo blando	6	11.022	10.213	15.562	6	7.164	46.844	48.706	8	-29	-85	-85
Trigo duro	6	133.178	119.803	129.409	6	79.907	473.220	393.619	11	3	-83	-80
Cebada total	6	4.135	4.811	5.682	6	1.730	12.509	12.651	-14	-27	-86	-86
Cebada 2 carreras	6	950	1.443	1.705	6	456	4.040	5.045	-34	-44	-89	-91
Cebada 6 carreras	6	3.185	3.368	3.977	6	1.274	8.469	7.606	-5	-20	-85	-83
Avena	6	11.685	9.147	12.389	6	5.258	22.866	19.937	28	-6	-77	-74
Centeno	6	16	6	75	6	10	16	92	167	-79	-38	-89
Triticale	3	327	350	381	5	327	820	681	-7	-14	-60	-52
Arroz		0	0	0		0	0	0				
Maíz	5	11.000	10.976	11.165	5	132.000	142.688	136.145	0	-1	-7	-3
Sorgo	6	200	157	103	6	800	1.256	641	27	94	-36	25
Judías secas	6	65	55	35	6	23	77	40	18	86	-70	-43
Garbanzos	6	3.407	3.698	4.927	6	681	2.780	4.825	-8	-31	-76	-86
Lentejas		0	1	22		0	1	17	-99	-100	-99	-100
Habas secas	6	9.105	8.965	4.294	6	2.732	16.100	7.960	2	112	-83	-66
Guisantes secos	6	1.654	1.829	1.446	6	662	2.378	1.611	-10	14	-72	-59
Veza	6	56	214	936		20	343	771	-74	-94	-94	-97
Yeros		0	4	26	6	0	4	20	-100	-100	-100	-100
Altramuz dulce	6	16	20	251	6	5	15	216	-20	-94	-67	-98
TUBÉRCULOS CONS. HUMANO												
Patata total	4	2.500	2.000	3.554			51.600	93.860	25	-30		
Patata extratemprana		0	0	0		0	0	0				
Patata temprana	6	1.500	1.600	2.013	6	45.000	37.600	49.901	-6	-25	20	-10
Patata media estación	6	1.000	400	601	6	34.000	14.000	17.402	150	66	143	95
Patata tardía		0	0	940			0	26.557		-100		
CULTIV. INDUSTRIALES HERB.												
Remolacha azuc. (rec. verano)	6	2.300	2.420	2.705	6	110.000	156.952	144.809	-5	-15	-30	-24
Algodón (bruto)	6	11.887	12.616	10.438			50.406	39.098	-6	14		
Girasol	6	25.708	58.461	59.161	6	19.285	47.879	80.599	-56	-57	-60	-76
Soja		0	0	40		0	0	81		-100		-100
Cártamo		0	0	4		0	0	4		-100		-100
Colza	6	95	0	439	6	62	0	636		-78		-90
Tabaco		0	0	3		0	0	8		-100		-100
CULTIVOS FORRAJEROS												
Maíz forrajero	5	1.100	1.150	494			57.500	18.338	-4	123		
Alfalfa	3	900	821	1.159	5	50.000	49.260	66.318	10	-22	2	-25
Veza para forraje	2	1.150	1.100	833	5	35.000	33.000	14.613	5	38	6	140
HORTALIZAS												
Col total			94	94			2.280	2.312				
Espárragos	6	700	700	839	6	3.050	3.150	3.173	0	-17	-3	-4
Lechuga			600	616			15.000	15.218				
Sandía	4	850	800	849	5	25.000	24.000	20.821	6	0	4	20
Melón	4	880	815	813			19.090	16.076	8	8		
Calabacín total			90	83			3.240	2.112				
Calabacín protegido		0	0	0		0	0	0				
Calabacín aire libre			90	83			3.240	2.112				
Pepino total			100	114			3.000	3.391				
Pepino protegido		0	0	0		0	0	0				
Pepino aire libre			100	114			3.000	3.391				
Berenjena total			95	108			2.660	2.913				
Berenjena aire libre			95	108			2.660	2.913				
Berenjena protegida		0	0	0		0	0	0				
Tomate total			520	401			14.270	15.123				
Tomate enero-mayo		0	0	0		0	0	0				
Tomate jun-sept.(incluye t.conserva)	4	450	520	401	6	15.750	14.270	15.123	-13	12	10	4
Tomate octubre-diciembre			0	0			0	0				
Tomate conserva		0	0	93		0	0	3.096		-100		-100

BOLETÍN BIMESTRAL DE INFORMACIÓN AGRARIA

Córdoba	Superficies (Has)			Media	Producciones (Tm)			Media	% VARIACIÓN			
		2005	2004		Media		2.005		2.004	Media	Superficie	
JUNIO 2005	(*)			00-03	(*)			00-03	% 04	%00-03	% 04	%00-03
CULTIVOS												
HORTALIZAS												
Pimiento	5	350	400	347	6	7.100	8.000	6.812	-13	1	-11	4
Fresa y Fresón	6	15	15	17	6	80	90	107	0	-12	-11	-25
Alcachofa	6	340	347	251	6	4.850	4.850	3.293	-2	35	0	47
Coliflor	5	70	70	73	5	1.750	1.750	1.815	0	-4	0	-4
Ajo	6	2.000	2.100	3.180	6	20.000	21.000	29.133	-5	-37	-5	-31
Cebolla total	4	1.000	1.150	628			51.500	26.512	-13	59		
Cebolla babosa	4	400	500	207	5	18.000	23.500	8.749	-20	93	-23	106
Cebolla grano y medio grano	6	450	500	314	6	20.250	22.000	13.256	-10	43	-8	53
Otras cebollas	4	150	150	107			6.000	4.507	0	40		
Zanahoria	1	160	153	150	6	4.500	5.150	5.755	5	7	-13	-22
Judías verdes	5	110	110	110	5	1.200	1.210	1.202	0	0	-1	0
Guisantes verdes	6	80	80	82	6	560	640	495	0	-2	-13	13
Habas verdes	6	600	750	582	6	5.400	6.750	4.741	-20	3	-20	14
FLORES Y PLANTAS ORNAM.												
Flor cortada (miles de unidades)	3	38	38	34	5	20.000	49.400	40.830	0	12	-60	-51
Plantas Ornamentales (miles unidades)	3	21	21	14	4	1.200	1.590	1.003	0	50	-25	20
CÍTRICOS												
Naranja dulce			5.058	4.179			95.000	107.591				
Mandarino			361	273			3.500	3.889				
Limonero			10	3			0	8				
FRUTALES NO CÍTRICOS												
Manzano			73	74	5	950	1.100	1.194			-14	-20
Peral			39	74	5	490	540	973			-9	-50
Níspero			24	24	6	216	200	209			8	3
Albaricoquero			20	16	6	124	175	135			-29	-8
Cerezo y guindo			33	44	6	190	240	196			-21	-3
Melocotón total			782	740	6	7.300	9.380	9.899			-22	-26
Melocotón			670	584	6	6.205	8.110	8.168			-23	-24
Nectarina			112	156	6	1.095	1.270	1.731			-14	-37
Círculo			351	343	6	4.000	4.400	3.259			-9	23
Chirimoyo			0	0			0	0				
Aguate			0	0			0	0				
Almendro			1.598	1.601	6	506	600	852			-16	-41
OLIVAR												
Olivar aceituna mesa			3.360	3.389			55.000	20.652				
Olivar aceituna almazara			342.903	342.987			970.000	1.190.968				
Aceite de oliva							194.341	230.636				
VIÑEDO												
Viñedo uva mesa			2	3		0	13	13			-100	-100
Viñedo uva vinificación			9.805	9.955	6	45.000	65.100	77.802			-31	-42
Vino + mosto (prod. en Hl.)					6	310.500	452.174	574.341			-31	-46
CULTIVOS INDUST. LEÑOSOS												
Alcaparra	4	22	22	38	4	10	11	17	0	-42	-9	-41

CUADRO N° 1 (BIS)**AVANCE DE SUPERFICIES Y PRODUCCIONES. GRANADA**

Granada.	Superficies (Has)				Producciones (Tm)				% VARIACIÓN			
				Media				Media	Superficie		Producción	
JUNIO 2,005	(*)	2005	2004	00-03	(*)	2.005	2.004	00-03	% 04	%00-03	%04	%00-03
CEREALES												
Trigo total	3	30.579	30.579	28.395	6	8.579	89.214	37.872	0	8	-90	-77
Trigo blando	3	4.785	4.785	5.344	6	1.204	17.418	9.176	0	-10	-93	-87
Trigo duro	3	25.794	25.794	23.051	6	7.375	71.796	28.696	0	12	-90	-74
Cebada total	4	51.793	51.973	55.901	6	18.245	185.755	94.962	0	-7	-90	-81
Cebada 2 carreras	4	10.000	10.000	14.890	6	3.000	27.734	28.376	0	-33	-89	-89
Cebada 6 carreras	3	41.793	41.973	41.011	6	15.245	158.021	66.586	0	2	-90	-77
Avena	3	19.697	19.697	18.717	6	3.708	31.426	14.402	0	5	-88	-74
Centeno	3	146	140	171	6	18	140	82	4	-15	-87	-78
Triticale	3	94	153	223	6	160	263	166	-39	-58	-39	-4
Arroz		0	0	0		0	0	0	0	0	0	0
Maíz	6	4.581	4.118	4.331			36.648	28.899	11	6		
Sorgo	6	20	12	18	6	140	72	117	67	11	94	20
LEGUMINOSAS GRANO												
Judías secas	6	92	92	137	6	138	150	216	0	-33	-8	-36
Garbanzos	6	5.532	5.877	6.830	6	110	1.848	1.316	-6	-19	-94	-92
Lentejas	6	91	77	95	6	2	15	17	18	-4	-87	-88
Habas secas	6	1.125	635	235	6	112	420	192	77	379	-73	-42
Guisantes secos	6	2.763	1.874	755	6	55	334	121	47	266	-84	-55
Veza	6	1.900	2.040	3.048	6	38	450	613	-7	-38	-92	-94
Yeros	6	1.637	1.559	1.983	6	33	290	230	5	-17	-89	-86
Altramuz dulce		0	0	0		0	0	0				
TUBÉRCULOS CONS. HUMANO												
Patata total	4	1.839	1.924	2.958			55.310	76.498	-4	-38		
Patata extratemprana	4	80	165	293	3	1.600	4.950	7.538	-52	-73	-68	-79
Patata temprana	6	600	600	559	6	18.000	12.000	17.801	0	7	50	1
Patata media estación	6	759	759	1.714	6	22.770	30.360	43.943	0	-56	-25	-48
Patata tardía	4	400	400	392			8.000	7.216	0	2		
CULTIV. INDUSTRIALES HERB.												
Remolacha azuc. (rec. verano)		0	0	0		0	0	0	0	0	0	0
Algodón (bruto)		0	0	0		0	0	0	0	0	0	0
Girasol	6	5.162	8.636	8.321	6	610	5.182	2.944	-40	-38	-88	-79
Soja		0	1	0			2	0				
Cártamo		0	0	0		0	0	0	0	0	0	0
Colza	2	18	19	69	5	2	8	66	-5	-74	-75	-97
Tabaco	6	1.308	1.308	1.388			3.924	4.276	0	-6		
CULTIVOS FORRAJEROS												
Maíz forrajero	5	1.300	1.300	1.300			78.000	68.787	0	0		
Alfalfa	3	2.063	2.360	3.030	5	165.200	165.200	177.677	-13	-32	0	-7
Veza para forraje	2	500	500	1.715	5	0	7.000	24.780	0	-71	-100	-100
HORTALIZAS												
Col total			185	358			5.300	10.269				
Espárragos	1	3.500	3.500	3.390	6	12.000	15.000	15.184	0	3	-20	-21
Lechuga			3.300	3.604			92.400	104.154				
Sandía	4	420	420	360	5	15.000	18.000	17.363	0	17	-17	-14
Melón	4	480	480	459			15.900	18.483	0	5		
Calabacín total			200	178			6.000	7.199				
Calabacín protegido	1	50	60	58	6	1.000	1.800	3.079	-17	-14	-44	-68
Calabacín aire libre			140	120			4.200	4.120				
Pepino total			1.555	1.340			157.650	122.349				
Pepino protegido	1	1.300	1.500	1.263	4	100.000	156.000	119.590	-13	3	-36	-16
Pepino aire libre			55	77			1.650	2.759				
Berenjena total			119	129			4.715	4.910				
Berenjena aire libre			49	78			1.715	2.472				
Berenjena protegida	1	3	70	51	4	200	3.000	2.438	-96	-94	-93	-92
Tomate total			2.100	1.889			176.000	158.042				
Tomate enero-mayo	4	500	1.000	721	5	40.000	92.000	68.300	-50	-31	-57	-41
Tomate jun-sept.(incluye t.conserva)	4	1.350	1.000	873	6	108.000	66.000	62.973	35	55	64	72
Tomate octubre-diciembre			100	295			18.000	26.769				
Tomate conserva		0	0	0		0	0	0	0	0	0	0

BOLETÍN BIMESTRAL DE INFORMACIÓN AGRARIA

Granada. JUNIO 2,005	Superficies (Has)			Media 00-03	Producciones (Tm)			Media 00-03	% VARIACIÓN			
	(*)	2005	2004		(*)	2.005	2.004		Superficie	Producción		
CULTIVOS	(*)	2005	2004	00-03	(*)	2.005	2.004	00-03	% 04	%00-03	%04	%00-03
HORTALIZAS												
Pimiento	5	700	692	779	6	28.000	39.350	31.507	1	-10	-29	-11
Fresa y Fresón	6	20	20	22	6	300	400	302	0	-9	-25	-1
Alcachofa	6	1.065	1.054	783	6	5.325	12.648	10.943	1	36	-58	-51
Coliflor	5	500	470	503	5	10.000	11.900	11.630	6	-1	-16	-14
Ajo	6	526	532	1.638	6	4.028	4.256	17.059	-1	-68	-5	-76
Cebolla total	4	611	506	900			30.300	44.119	21	-32		
Cebolla babosa	4	100	100	69	6	5.000	5.000	3.388	0	45	0	48
Cebolla grano y medio grano	6	445	340	692	6	22.250	22.000	34.682	31	-36	1	-36
Otras cebollas	4	66	66	139			3.300	6.049	0	-53		
Zanahoria	1	15	25	25	6	525	875	969	-40	-40	-40	-46
Judías verdes	5	2.200	2.210	2.463	5	38.000	38.095	43.378	0	-11	0	-12
Guisantes verdes	6	75	80	129	6	1.500	1.200	1.959	-6	-42	25	-23
Habas verdes	6	403	403	805	6	2.418	4.836	7.089	0	-50	-50	-66
FLORES Y PLANTAS ORNAM.												
Flor cortada (miles de unidades)	3	20	25	55	5	30.000	30.000	63.056	-20	-64	0	-52
Plantas Ornamen (miles unidades)	3	26	20	22	2	3.000	3.990	37.150	30	18	-25	-92
CÍTRICOS												
Naranja dulce			583	583			3.000	11.567				
Mandarino			10	18			10	237				
Limonero			90	91			130	1.271				
FRUTALES NO CÍTRICOS												
Manzano			121	173	5	3.000	3.600	5.123			-17	-41
Peral			450	450	5	12.000	12.200	13.714			-2	-12
Nispero			785	739	6	300	9.432	9.106			-97	-97
Albaricoquero			5	9	6	0	55	327			-100	-100
Cerezo y guindo			1.500	1.600	6	4.000	4.000	5.127			0	-22
Melocotón total			1.506	1.517	6	16.000	9.750	15.968	#iVALOR!	#iVALOR!	64	0
Melocotón			1.430	1.430	6	14.500	9.450	14.490			53	0
Nectarina			76	87	6	1.500	300	1.478			400	1
Ciruelo			100	100	6	300	200	1.704			50	-82
Chirimoyo			2.925	2.844			20.000	26.115				
Aguacate			2.560	2.545			20.000	25.597				
Almendro			72.500	72.500	6	10.178	4.000	11.758			154	-13
OLIVAR												
Olivar aceituna mesa			500	500			500	1.748				
Olivar aceituna almazara			173.697	174.144			294.072	414.748				
Aceite de oliva							64.137	93.123				
VIÑEDO												
Viñedo uva mesa			125	125	6	300	300	1.669			0	-82
Viñedo uva vinificación			5.213	5.213	6	4.000	9.750	10.533			-59	-62
Vino + mosto (prod. en Hl.)					6	29.090	63.180	85.885			-54	-66
CULTIVOS INDUST. LEÑOSOS												
Alcaparra	4	80	80	73	4	20	20	350	0	10	0	-94

CUADRO Nº 1 (BIS)**AVANCE DE SUPERFICIES Y PRODUCCIONES. HUELVA**

Huelva.	Superficies (Has)			Media 00-03	Producciones (Tm)			Media 00-03	% VARIACIÓN			
	(*)	2005	2004		(*)	2.005	2.004		Superficie	Producción		
CULTIVOS	(*)	2005	2004	00-03	(*)	2.005	2.004	00-03	% 04	%00-03	% 04	%00-03
CEREALES												
Trigo total	6	21.827	21.540	21.887	6	27.300	67.543	55.977	1	0	-60	-51
Trigo blando	6	3.847	3.658	4.317	6	6.213	13.900	12.029	5	-11	-55	-48
Trigo duro	6	17.980	17.882	17.570	6	21.087	53.643	43.948	1	2	-61	-52
Cebada total	6	1.072	990	1.707	6	717	2.170	3.246	8	-37	-67	-78
Cebada 2 carreras	6	222	190	434	6	167	570	981	17	-49	-71	-83
Cebada 6 carreras	6	850	800	1.273	6	550	1.600	2.265	6	-33	-66	-76
Avena	6	2.546	2.560	3.272	6	1.600	4.136	4.677	-1	-22	-61	-66
Centeno	6	9	4	14	6	9	10	12	125	-36	-10	-25
Triticale	6	7.248	6.069	9.189	6	6.900	16.421	20.812	19	-21	-58	-67
Arroz	6	20	12	0	6	140	84	0	67	199900	67	1399900
Maíz	6	250	580	563	6	2.125	4.905	4.739	-57	-56	-57	-55
Sorgo		0	0	1		0	0	4	0	-99	0	-100
LEGUMINOSAS GRANO												
Judías secas		0	1	1		0	0	2	-99	-99	0	-100
Garbanzos	6	200	174	286	6	120	160	246	15	-30	-25	-51
Lentejas		0	0	0		0	0	0	0	0	0	0
Habas secas	6	637	384	233	6	662	384	211	66	173	72	214
Guisantes secos	6	913	417	224	6	1.118	560	330	119	308	100	239
Veza	6	60	61	542	6	45	30	285	-2	-89	50	-84
Yeros		0	0	0		0	0	0	0	0	0	0
Altramuz dulce	6	649	414	648	6	600	400	761	57	0	50	-21
TUBÉRCULOS CONS. HUMANO												
Patata total	4	735	971	954			12.100	10.735	-24	-23		
Patata extratemprana	4	35	36	40	4	325	410	382	-3	-13	-21	-15
Patata temprana	6	350	459	421	6	3.300	5.400	4.991	-24	-17	-39	-34
Patata media estación	6	225	298	314	6	2.925	5.000	3.444	-24	-28	-42	-15
Patata tardía	4	125	178	179			1.290	1.918	-30	-30		
CULTIV. INDUSTRIALES HERB.												
Remolacha azuc. (rec. verano)	6	622	438	667	6	13.131	37.000	29.293	42	-7	-65	-55
Algodón (bruto)	6	1.148	1.164	1.080			4.900	4.017	-1	6		
Girasol	6	14.510	19.014	20.388	6	11.486	21.500	24.535	-24	-29	-47	-53
Soja		0	0	17		0	0	25				
Cártamo		0	0	0		0	0	0	0	0	0	0
Colza		0	10	349		0	14	461	-100	-100	-100	-100
Tabaco		0	0	0		0	0	0	0	0	0	0
CULTIVOS FORRAJEROS												
Maíz forrajero	5	150	171	205			3.500	4.692	-12	-27		
Alfalfa	3	200	248	323	5	4.500	12.000	11.105	-19	-38	-63	-59
Veza para forraje	2	700	773	807	5	4.900	6.300	10.150	-9	-13	-22	-52
HORTALIZAS												
Col total			57	57			950	1.068				
Espárragos	3	15	43	42	3	60	82	180	-65	-64	-27	-67
Lechuga			101	83			2.000	1.834				
Sandía	5	350	439	471	5	6.300	8.800	9.483	-20	-26	-28	-34
Melón	4	400	562	481			8.500	9.262	-29	-17		
Calabacín total			6	20			190	405				
Calabacín protegido	1	1	1	1	6	30	70	47	0	0	-57	-36
Calabacín aire libre			5	19			120	358				
Pepino total			8	20			400	528				
Pepino protegido	1	1	1	1	4	30	70	73	0	0	-57	-59
Pepino aire libre			7	19			330	455				
Berenjena total			6	12			370	358				
Berenjena aire libre			5	11			310	330				
Berenjena protegida	1	1	1	1	4	30	60	28	0	0	-50	7
Tomate total			460	361			16.900	10.915				
Tomate enero-mayo	5	5	35	16	5	180	2.200	1.020	-86	-69	-92	-82
Tomate jun-sept.(incluye t.conserva)	6	300	400	327	6	8.400	13.200	8.582	-25	-8	-36	-2
Tomate octubre-diciembre			25	18			1.500	1.313				
Tomate conserva		0	0	0		0	0	0	0	0	0	0
Pimiento	6	110	140	143	6	2.800	3.920	4.501	-21	-23	-29	-38
Fresa y Fresón	6	6.692	6.539	7.489	6	290.000	313.872	268.418	2	-11	-8	8
Alcachofa	6	15	24	22	6	105	156	142	-38	-32	-33	-26
Coliflor	5	15	42	48	5	250	630	801	-64	-69	-60	-69
Ajo	6	125	147	154	6	550	565	556	-15	-19	-3	-1
Cebolla total	4	100	135	125			2.995	2.776	-26	-20		
Cebolla babosa	4	40	55	51	4	880	1.375	1.153	-27	-22	-36	-24
Cebolla grano y medio grano	6	30	40	33	6	700	720	698	-25	-9	-3	0
Otras cebollas	4	30	40	41			900	925	-25	-27		
Zanahoria	1	10	6	11	6	200	250	248	67	-9	-20	-19

BOLETÍN BIMESTRAL DE INFORMACIÓN AGRARIA

Huelva. JUNIO 2.005	Superficies (Has)			Media 00-03	Producciones (Tm)			Media 00-03	% VARIACIÓN			
	(*)	2005	2004		(*)	2.005	2.004		Superficie		Producción	
CULTIVOS								% 04	%00-03	% 04	%00-03	
HORTALIZAS												
Judías verdes	5	25	32	46	5	150	220	337	-22	-46	-32	-55
Guisantes verdes	6	35	44	43	6	160	193	219	-20	-19	-17	-27
Habas verdes	6	140	181	137	6	700	900	793	-23	2	-22	-12
FLORES Y PLANTAS ORNAM.												
Flor cortada (miles de unidades)	3	2	1	3	5	2.500	1.000	2.649	100	-33	150	-6
Plantas Ornamentales (miles unidades)	3	12	30	28	4	1.200	3.600	2.850	-60	-57	-67	-58
CÍTRICOS												
Naranja dulce			9.694	9.136			210.000	168.696				
Mandarino			5.425	3.830			70.000	61.262				
Limonero			9	16			50	261				
FRUTALES NO CÍTRICOS												
Manzano			40	109	5	450	360	1.105			25	-59
Peral			55	64	5	500	750	745			-33	-33
Nispero			1	9	6	15	25	46			-40	-67
Albaricoquero			11	22	6	125	138	147			-9	-15
Cerezo y guindo			18	5	6	140	140	11			0	1173
Melocotón total			1.865	1.729	6	13.500	15.375	13.283			-12	2
Melocotón			1.326	1.215	6	9.000	9.925	9.205			-9	-2
Nectarina			539	514	6	4.500	5.450	4.078			-17	10
Ciruelo			725	487	6	5.500	4.600	3.201			20	72
Chirimoyo			0	0			1	1				
Aguacate			53	103			100	408				
Almendro			1.788	2.058	6	850	895	973			-5	-13
OLIVAR												
Olivar aceituna mesa			5.666	5.968			8.500	6.292				
Olivar aceituna almazara			25.436	23.392			29.260	17.370				
Aceite de oliva							5.263	3.229				
VIÑEDO												
Viñedo uva mesa			468	683	6	3.400	4.374	3.308			-22	3
Viñedo uva vinificación			6.540	6.885	6	55.000	51.030	52.658			8	4
Vino + mosto (prod. en Hl.)					6	410.000	360.000	344.375			14	19
CULTIVOS INDUST. LEÑOSOS												
Alcaparra	4	0	0	0	4	0	0	0	0	0	0	0

CUADRO N° 1 (BIS)
AVANCE DE SUPERFICIES Y PRODUCCIONES. JAÉN

Jaén.	Superficies (Has)			Media 00-03	Producciones (Tm)			Media 00-03	% VARIACIÓN			
	(*)	2005	2004		(*)	2005	2004		Superficie	Producción		
CULTIVOS	(*)	2005	2004	00-03	(*)	2005	2004	00-03	% 04	%00-03	% 04	%00-03
CEREALES												
Trigo total	3	21.300	21.119	22.420	6	17.311	49.522	57.911	1	-5	-65	-70
Trigo blando	3	1.300	1.152	1.772	6	1.931	3.611	4.609	13	-27	-47	-58
Trigo duro	3	20.000	19.967	20.648	6	15.380	45.911	53.302	0	-3	-67	-71
Cebada total	3	4.700	4.620	5.803	6	3.417	11.636	11.562	2	-19	-71	-70
Cebada 2 carreras	4	3.400	3.340	3.996	6	2.447	8.564	8.340	2	-15	-71	-71
Cebada 6 carreras	3	1.300	1.280	1.807	6	970	3.072	3.222	2	-28	-68	-70
Avena	3	2.300	2.291	2.514	6	1.438	5.036	3.875	0	-9	-71	-63
Centeno	6	2	0	4	6	2	0	3	19900	-50	19900	-33
Triticale		0	0	40		0	0	35	0	-100		-100
Arroz		0	0	0		0	0	0	0	0	0	0
Maíz	6	1.350	1.172	1.377			14.631	12.078	15	-2		
Sorgo	4	5	0	2	6	13	0	5	49900	150	129900	160
LEGUMINOSAS GRANO												
Judías secas	6	20	20	57	6	26	24	66	0	-65	8	-61
Garbanzos	6	950	937	1.736	6	147	562	1.148	1	-45	-74	-87
Lentejas	6	10	30	42	6	0	24	32	-67	-76	-100	-100
Habas secas	6	1.772	1.678	514	6	370	1.846	535	6	245	-80	-31
Guisantes secos	6	141	117	38	6	23	82	34	21	271	-72	-32
Veza	6	700	753	1.247	6	56	602	931	-7	-44	-91	-94
Yeros	6	70	81	168	6	4	57	130	-14	-58	-93	-97
Altramuz dulce		0	0	0		0	0	0	0	0	0	0
TUBÉRCULOS CONS. HUMANO												
Patata total		722	780	1.625			15.757	29.754	-7	-56		
Patata extratemprana		0	0	0		0	0	0	0	0	0	0
Patata temprana	6	2	70	557	6	30	1.050	8.032	-97	-100	-97	-100
Patata media estación	6	500	540	883	6	9.825	11.800	18.352	-7	-43	-17	-46
Patata tardía	4	220	170	185			2.907	3.370	29	19		
CULTIV. INDUSTRIALES HERB.												
Remolacha azuc. (rec. verano)	6	662	800	827	6	33.100	57.033	49.961	-17	-20	-42	-34
Algodón (bruto)	6	6.974	7.499	6.671			26.275	23.304	-7	5		
Girasol	6	2.000	3.785	4.022	6	975	3.813	4.959	-47	-50	-74	-80
Soja		0	0	10		0	0	24	0	-100	0	-100
Cártamo		0	0	19		0	0	48	0	-100	0	-100
Colza		0	0	3		0	0	2	0	-100	0	-100
Tabaco		0	0	0		0	0	0	0	0	0	0
CULTIVOS FORRAJEROS												
Maíz forrajero	5	58	50	144			2.250	4.770	16	-60		
Alfalfa	3	600	640	626	5	29.022	38.400	39.414	-6	-4	-24	-26
Veza para forraje	2	100	150	523	5	858	1.740	5.796	-33	-81	-51	-85
HORTALIZAS												
Col total			30	28			661	536				
Espárragos	6	1.000	1.000	1.173	6	3.500	5.550	6.499	0	-15	-37	-46
Lechuga			100	203			2.140	3.881				
Sandía	4	100	110	214	5	1.294	1.270	1.868	-9	-53	2	-31
Melón	4	150	180	283			2.060	2.467	-17	-47		
Calabacín total			52	60			988	1.198				
Calabacín protegido		0	0	0		0	0	0	0	0	0	0
Calabacín aire libre			52	60			988	1.198				
Pepino total			102	135			1.734	2.299				
Pepino protegido		0	0	0		0	0	0	0	0	0	0
Pepino aire libre			102	135			1.734	2.299				
Berenjena total			188	201			3.008	3.031				
Berenjena aire libre			188	201			3.008	3.031				
Berenjena protegida		0	0	0		0	0	0	0	0	0	0
Tomate total			420	477			12.579	12.075				
Tomate enero-mayo		0	0	0		0	0	0	0	0	0	0
Tomate jun-sept.(incluye t.conserva)	4	420	420	477	6	13.175	12.579	12.075	0	-12	5	9
Tomate octubre-diciembre			0	0			0	0				
Tomate conserva		0	0	0			0	0	0	0		
Pimiento	5	280	300	328	6	6.160	6.469	5.139	-7	-15	-5	20
Fresa y Fresón	6	7	13	13	6	25	70	78	-46	-46	-64	-68
Alcachofa	6	85	150	100	6	360	1.471	889	-43	-15	-76	-60
Coliflor	5	65	90	77	5	746	1.800	1.303	-28	-16	-59	-43
Ajo	6	200	275	359	6	1.246	2.118	3.148	-27	-44	-41	-60
Cebolla total	4	250	235	308			10.201	8.561	6	-19		
Cebolla babosa	4	50	50	30	4	1.250	1.340	832	0	67	-7	50
Cebolla grano y medio grano	6	180	175	251	6	6.480	8.618	6.992	3	-28	-25	-7
Otras cebollas	4	20	10	27			243	737	100	-26		

BOLETÍN BIMESTRAL DE INFORMACIÓN AGRARIA

Jaén.	Superficies (Has)			Media	Producciones (Tm)			Media	% VARIACIÓN			
	(*)	2005	2004		00-03	(*)	2.005		2.004	00-03	Superficie	
CULTIVOS									% 04	%00-03	% 04	%00-03
HORTALIZAS												
Zanahoria	1	15	25	24	6	543	500	481	-40	-38	9	13
Judías verdes	5	100	100	182	6	1.000	1.000	1.892	0	-45	0	-47
Guisantes verdes	6	3	1	16	6	13	7	103	200	-81	86	-87
Habas verdes	6	300	250	349	6	1.350	1.800	2.386	20	-14	-25	-43
FLORES Y PLANTAS ORNAM.												
Flor cortada (miles de unidades)	3	9	9	43	5	3.200	4.170	24.556	0	-79	-23	-87
Plantas Ornamentales (miles unidades)	3	6	6	38	4	1.100	300	21.990	0	-84	267	-95
CÍTRICOS												
Naranja dulce			1	1			8	10				
Mandarino			0	0			0	0				
Limonero			0	0			5	1				
FRUTALES NO CÍTRICOS												
Manzano			28	35	5	300	450	688			-33	-56
Peral			16	30	5	190	300	484			-37	-61
Níspero			0	0		0	0	0			0	0
Albaricoquero			24	24	6	186	135	275			38	-32
Cerezo y guindo			1.159	1.512	6	2.297	2.450	4.537			-6	-49
Melocotón total			87	93	6	552	450	899			23	-39
Melocotón			87	93	6	534	450	899			19	-41
Nectarina			0	0	6	18	0	0			179900	179900
Círculo			432	407	6	4.384	2.000	4.391			119	0
Chirimoyo			0	0			0	0				
Aguacate			0	0			0	0				
Almendro			4.364	5.223	6	1.727	400	3.728			332	-54
OLIVAR												
Olivar aceituna mesa			2.535	1.629			5.500	6.766				
Olivar aceituna almazara			570.139	583.662			1.871.449	2.336.307				
Aceite de oliva							421.275	514.395				
VIÑEDO												
Viñedo uva mesa			12	29	6	42	42	104			0	-60
Viñedo uva vinificación			580	694			1.700	2.046				
Vino + mosto (prod. en Hl.)							12.580	18.224				
CULTIVOS INDUST. LEÑOSOS												
Alcaparra	4	85	85	99	4	34	34	74	0	-14	0	-54

CUADRO N° 1 (BIS)
AVANCE DE SUPERFICIES Y PRODUCCIONES. MALAGA

<i>Málaga.</i>	Superficies (Has)			Media 00-03	Producciones (Tm)			Media 00-03	% VARIACIÓN				
	CULTIVOS	(*)	2005		2004	(*)	2.005		2.003	Superficie % 04	Superficie % 00-03	Producción % 04	Producción % 00-03
CEREALES													
Trigo total	6	35.002	35.040	36.895	6	40.609	119.959	84.762	0	-5	-66	-52	
Trigo blando	6	1.768	1.836	2.162	6	1.559	6.426	5.505	-4	-18	-76	-72	
Trigo duro	6	33.234	33.204	34.733	6	39.050	113.533	79.257	0	-4	-66	-51	
Cebada total	6	3.523	5.290	5.714	6	4.500	22.916	17.175	-33	-38	-80	-74	
Cebada 2 carreras	6	2.528	4.090	5.124	6	3.510	17.996	15.895	-38	-51	-80	-78	
Cebada 6 carreras	6	995	1.200	590	6	990	4.920	1.280	-17	69	-80	-23	
Avena	6	4.869	4.506	4.535	6	4.372	11.715	12.091	8	7	-63	-64	
Centeno	6	2	0	0	6	0	0	0	19900	19900	0	0	
Triticale	6	243	230	816	6	230	461	2.401	6	-70	-50	-90	
Arroz	6	0	0	0	6	0	0	0	0	0	0	0	
Maíz	6	378	560	667	6	5.600	5.600	4.336	-33	-43			
Sorgo	6	90	2	3	6	450	13	21	4400	2900	3362	2043	
LEGUMINOSAS GRANO													
Judías secas	6	80	0	39	6	21	0	51	79900	0	105	209900	-59
Garbanzos	6	2.103	3.185	5.122	6	902	2.230	3.251	-34	-59	-60	-72	
Lentejas	6	4	4	20	6	2	3	13	0	-80	-33	-85	
Habas secas	6	5.667	6.049	4.270	6	2.571	6.650	5.341	-6	33	-61	-52	
Guisantes secos	6	3.468	2.643	828	6	1.501	1.718	558	31	319	-13	169	
Veza	6	801	878	1.436	6	237	615	982	-9	-44	-61	-76	
Yeros	6	20	31	22	6	13	53	51	-35	-9	-75	-75	
Altramuz dulce	6	0	9	0	6	0	6	0	-100	0	-100	0	
TUBÉRCULOS CONS. HUMANO													
Patata total	4	1.825	2.100	3.728	4	53.996	53.996	93.325	-13	-51			
Patata extratemprana	4	500	687	621	4	8.000	19.000	15.862	-27	-19	-58	-50	
Patata temprana	6	500	688	1.475	6	12.500	18.896	31.832	-27	-66	-34	-61	
Patata media estación	6	600	500	970	6	15.000	12.500	27.650	20	-38	20	-46	
Patata tardía	4	225	225	662	4	3.600	3.600	17.981	0	-66			
CULTIV. INDUSTRIALES HERB.													
Remolacha azuc. (rec. verano)	6	43	40	50	6	1.612	1.500	1.758	8	-14	7	-8	
Algodón (bruto)	4	45	48	82	4	147	147	314	-6	-45			
Girasol	6	5.490	10.580	11.772	6	1.647	11.109	12.197	-48	-53	-85	-86	
Soja	6	0	0	11	6	0	0	17					
Cártamo	6	0	0	27	6	0	0	27	0	-100	0	-100	
Colza	2	50	50	171	6	30	80	199	0	-71	-63	-85	
Tabaco	6	0	0	0	6	0	0	0	0	0	0	0	
CULTIVOS FORRAJEROS													
Maíz forrajero	5	556	556	341	5	32.000	32.000	12.275	0	63			
Alfalfa	3	250	247	384	5	4.500	4.500	20.432	1	-35	0	-78	
Veza para forraje	2	2.000	2.300	3.265	5	10.000	12.000	19.009	-13	-39	-17	-47	
HORTALIZAS													
Col total	6	271	160	197	6	6.400	6.400	7.890					
Espárragos	6	271	271	279	3	1.250	1.355	1.389	0	-3	-8	-10	
Lechuga	6	590	590	698	6	18.800	18.800	22.344					
Sandía	4	160	170	305	5	5.460	6.000	9.571	-6	-48	-9	-43	
Melón	4	570	1.050	1.161	4	17.800	17.800	39.223	-46	-51			
Calabacín total	6	100	100	226	6	3.000	3.000	13.081					
Calabacín protegido	1	60	50	78	6	2.700	1.500	5.188	20	-23	80	-48	
Calabacín aire libre	6	50	50	148	6	1.500	1.500	7.893					
Pepino total	6	330	330	457	6	17.000	17.000	26.518					
Pepino protegido	1	250	250	212	4	11.000	15.000	18.699	0	18	-27	-41	
Pepino aire libre	6	80	80	245	6	2.000	2.000	7.819					
Berenjena total	6	275	275	353	6	11.500	11.500	16.136					
Berenjena aire libre	6	150	150	231	6	4.300	4.300	7.671					
Berenjena protegida	1	170	125	122	4	9.000	7.200	8.465	36	39	25	6	
Tomate total	6	1.800	1.800	2.115	6	110.000	110.000	152.765					
Tomate enero-mayo	5	950	750	819	5	40.000	50.000	65.928	27	16	-20	-39	
Tomate jun-sept.(incluye t.conserva)	4	900	750	907	6	45.000	40.000	51.613	20	-1	13	-13	
Tomate octubre-diciembre	6	300	300	389	6	20.000	20.000	35.224					
Tomate conserva	6	0	0	0	6	0	0	0	0	0	0	0	
Pimiento	5	700	800	777	6	36.000	26.000	32.055	-13	-10	38	12	
Fresa y Fresón	6	24	0	6	6	144	0	69	23990	300	1439900	109	
Alcachofa	6	700	600	756	6	8.400	10.200	9.241	17	-7	-18	-9	
Coliflor	5	300	200	215	5	4.500	6.000	6.443	50	40	-25	-30	

BOLETÍN BIMESTRAL DE INFORMACIÓN AGRARIA

<i>Málaga.</i> JUNIO 2.005	Superficies (Has)				Producciones (Tm)			% VARIACIÓN				
	(*)	2005	2004	Media 00-03	(*)	2.005	2.003	Media 00-03	Superficie		Producción	
CULTIVOS									% 04	% 00-03	% 04	% 00-03
HORTALIZAS												
Ajo	6	800	1.000	787	6	4.800	6.000	5.268	-20	2	-20	-9
Cebolla total	4	780	795	778			24.750	24.814	-2	0		
Cebolla babosa	4	250	250	238	4	8.700	8.750	7.020	0	5	-1	24
Cebolla grano y medio grano	6	500	545	540	6	20.000	16.000	17.794	-8	-7	25	12
Otras cebollas	4	30	0	0			0	0	299900	299900		
Zanahoria	1	70	80	74	6	1.700	2.000	1.827	-13	-5	-15	-7
Judías verdes	5	1.600	1.600	2.006	5	12.800	21.000	25.838	0	-20	-39	-50
Guisantes verdes	6	150	170	174	6	975	1.300	1.256	-12	-14	-25	-22
Habas verdes	6	1.050	1.100	973	6	7.350	8.800	5.297	-5	8	-16	39
FLORES Y PLANTAS ORNAM.												
Flor cortada (miles de unidades)	3	13	25	23	5	3.900	13.000	15.235	-48	-43	-70	-74
Plantas Ornamen (miles unidades)	3	128	100	191	4	6.500	12.000	37.717	28	-33	-46	-83
CÍTRICOS												
Naranja dulce			5.405	5.384			87.000	105.810				
Mandarino			1.510	1.461			17.600	17.478				
Limón			5.992	5.904			72.400	125.817				
FRUTALES NO CÍTRICOS												
Manzano			82	85	5	500	1.000	940			-50	-47
Peral			381	381	5	3.600	3.600	3.469			0	4
Níspero			390	390	6	1.120	3.000	3.207			-63	-65
Albaricoquero			64	64	6	300	350	472			-14	-36
Cerezo y guindo			108	107	6	290	300	581			-3	-50
Melocotón total			102	144	6	970	800	1.111		!	21	-13
Melocotón			102	127	6	800	600	1.021			33	-22
Nectarina			0	17	6	170	200	90			-15	
Círculo			112	112	6	690	600	654			15	6
Chirimoyo			255	308			2.000	2.697				
Aguate			5.148	5.353			20.000	38.593				
Almendro			19.969	21.274	6	4.800	3.000	5.625			60	-15
OLIVAR												
Olivar aceituna mesa			4.529	4.973			32.500	13.702				
Olivar aceituna almazara			116.936	117.700			239.000	318.684				
Aceite de oliva							49.000	58.146				
VIÑEDO												
Viñedo uva mesa			1.107	943	6	4.000	1.500	4.728			167	-15
Viñedo uva vinificación			2.658	2.318	6	12.000	10.500	10.005			14	20
Vino + mosto (prod. en Hl.)					6	72.000	56.000	70.914			29	2
CULTIVOS INDUST. LEÑOSOS												
Alcaparra		0	0	0		0	0	0	0	0	0	0

CUADRO Nº 1 (BIS)
AVANCE DE SUPERFICIES Y PRODUCCIONES. SEVILLA

Sevilla.	Superficies (Has)			Media 00-03	Producciones (Tm)			Media 00-03	% VARIACIÓN			
	(*)	2005	2004		(*)	2.005	2.004		Superficie	Producción		
CULTIVOS	(*)	2005	2004	00-03	(*)	2.005	2.004	00-03	% 04	% 00-03	% 04	% 00-03
CEREALES												
Trigo total	6	204.250	217.268	210.480	6	176.375	756.569	586.603	-6	-3	-77	-70
Trigo blando	6	30.500	26.828	23.288	6	50.875	109.154	76.532	14	31	-53	-34
Trigo duro	6	173.750	190.440	187.192	6	125.500	647.415	510.071	-9	-7	-81	-75
Cebada total	6	4.060	3.866	4.444	6	3.912	11.232	10.671	5	-9	-65	-63
Cebada 2 carreras	6	3.675	3.492	3.692	6	3.604	10.354	9.247	5	0	-65	-61
Cebada 6 carreras	6	385	374	752	6	308	878	1.424	3	-49	-65	-78
Avena	6	5.000	5.073	6.069	6	3.716	10.379	11.971	-1	-18	-64	-69
Centeno		0	3	3		0	5	4	-100	-100	-100	-100
Triticale	6	1.900	2.191	3.217	6	1.865	6.730	8.165	-13	-41	-72	-77
Arroz	6	35.350	36.538	36.515	6	309.313	315.469	317.788	-3	-3	-2	-3
Maíz	6	20.340	25.653	23.425	6	237.428	306.750	273.666	-21	-13	-23	-13
Sorgo	6	245	132	258	6	1.589	806	1.564	86	-5	97	2
LEGUMINOSAS GRANO												
Judías secas		0	0	14		0	0	9	0	-100	0	-100
Garbanzos	6	2.800	3.355	4.398	6	874	3.933	4.404	-17	-36	-78	-80
Lentejas	6	8	7	29	6	3	6	19	14	-72	-50	-84
Habas secas	6	14.925	8.355	5.061	6	11.395	11.326	7.032	79	195	1	62
Guisantes secos	6	2.700	2.451	1.165	6	2.993	4.001	1.740	10	132	-25	72
Veza	6	391	277	169	6	116	242	97	41	131	-52	20
Yeros	6	18	26	13	6	6	21	6	-31	38	-71	0
Altramuz dulce	6	75	161	100	6	52	206	83	-53	-25	-75	-37
TUBÉRCULOS CONS. HUMANO												
Patata total	4	5.025	7.429	5.431			173.392	134.457	-32	-7		
Patata extratemprana	4	75	415	128	4	1.331	4.662	1.758	-82	-41	-71	-24
Patata temprana	6	4.225	6.194	4.198	6	110.563	154.015	107.506	-32	1	-28	3
Patata media estación	6	375	480	783	6	8.063	8.627	20.197	-22	-52	-7	-60
Patata tardía	4	350	340	322			6.088	4.996	3	9		
CULTIV. INDUSTRIALES HERB.												
Remolacha azuc. (rec. verano)	6	16.875	19.432	19.483	6	972.000	1.270.403	1.228.931	-13	-13	-23	-21
Algodón (bruto)	6	51.400	52.850	55.502			221.589	180.552	-3	-7		
Girasol	6	76.600	150.923	166.584	6	58.910	189.116	204.909	-49	-54	-69	-71
Soja	6	3	2	21	6	11	12	55				
Cártamo		0	0	5			0	5	0	-100		
Colza	6	5	12	761	6	9	20	929	-58	-99	-55	-99
Tabaco	6	1	1	1			2	3	0	0		
CULTIVOS FORRAJEROS												
Maíz forrajero	5	125	113	190			7.416	7.189	11	-34		
Alfalfa	3	1.750	1.491	1.148	5	116.688	108.254	73.938	17	52	8	58
Veza para forraje	2	975	1.183	1.664	5	7.750	11.029	14.668	-18	-41	-30	-47
HORTALIZAS												
Col total			72	61			2.260	1.549				
Espárragos	6	775	788	956	6	2.783	2.636	4.074	-2	-19	6	-32
Lechuga			299	256			11.191	8.759				
Sandía	4	1.050	1.195	821	5	48.300	68.674	36.685	-12	28	-30	32
Melón	4	900	959	732			27.112	17.986	-6	23		
Calabacín total			65	19			2.799	853				
Calabacín protegido	6	10	15	7	6	650	1.024	442	-33	43	-37	47
Calabacín aire libre			50	12			1.775	411				
Pepino total			30	24			1.076	755				
Pepino protegido	4	2	2	2	4	120	143	138	0	0	-16	-13
Pepino aire libre			28	22			933	617				
Berenjena total			64	64			2.024	1.609				
Berenjena aire libre			64	64			2.024	1.609				
Berenjena protegida	4	1	0	0	4	60	0	0	9900	9900	599900	599900
Tomate total			4.136	1.522			278.581	106.358				
Tomate enero-mayo	5	55	55	39	5	5.075	6.009	3.580	0	41	-16	42
Tomate jun-sept.(incluye tom.conserva)	6	5.075	4.036	1.447	6	380.150	267.656	99.434	26	251	42	282
Tomate octubre-diciembre			45	36			4.916	3.344				
Tomate conserva	6	5.000	3.963	975	6	373.750	263.458	69.078	26	413	42	441
Pimiento	5	365	344	417	6	15.275	11.696	14.583	6	-12	31	5
Fresa y Fresón	6	75	68	145	6	2.044	1.898	5.195	10	-48	8	-61
Alcachofa	6	150	177	208	6	2.063	2.466	3.053	-15	-28	-16	-32
Coliflor	5	60	64	83	5	1.205	1.530	2.154	-6	-28	-21	-44
Ajo	6	275	358	468	6	2.938	2.953	3.799	-23	-41	-1	-23
Cebolla total	4	475	518	615			31.423	20.844	-8	-23		

BOLETÍN BIMESTRAL DE INFORMACIÓN AGRARIA

Sevilla. JUNIO 2.005	Superficies (Has)			Media 00-03	Producciones (Tm)			Media 00-03	% VARIACIÓN			
	(*)	2005	2004		(*)	2.005	2.004		Superficie % 04	Superficie % 00-03	Producción % 04	Producción % 00-03
CULTIVOS												
HORTALIZAS												
Cebolla babosa	4	175	181	196	4	11.413	11.520	4.731	-3	-11	-1	141
Cebolla grano y medio grano	6	200	246	314	6	9.000	14.596	14.366	-19	-36	-38	-37
Otras cebollas	4	100	91	105			5.307	1.747	10	-5		
Zanahoria	6	650	931	413	6	23.125	31.811	18.623	-30	57	-27	24
Judías verdes	5	50	53	63	5	543	607	606	-6	-21	-11	-10
Guisantes verdes	6	75	221	52	6	611	1.911	407	-66	44	-68	50
Habas verdes	6	250	172	211	6	2.538	1.139	1.583	45	18	123	60
FLORES Y PLANTAS ORNAM.												
Flor cortada (miles de unidades)	3	125	175	202	5	143.750	218.750	269.913	-29	-38	-34	-47
Plantas Ornamentales (miles unidades)	3	80	105	110	2	2.000	2.625	9.188	-24	-27	-24	-78
CÍTRICOS												
Naranja dulce			14.962	14.180			318.300	301.700				
Mandarino			1.563	1.679			14.058	13.189				
Limonero			149	83			1.176	974				
FRUTALES NO CÍTRICOS												
Manzano			42	49	5	293	255	467			15	-37
Peral			49	55	5	488	586	581			-17	-16
Níspero			11	11	6	107	127	96			-16	11
Albaricoquero		45	45	38	6	450	431	516	0	18	4	-13
Cerezo y guindo			36	36	6	142	178	159			-20	-11
Melocotón total		6.968	6.968	6.709	5	94.405	108.245	99.330	0	4	-13	-5
Melocotón		3.000	3.000	3.000	6	24.659	33.280	43.512	0	0	-26	-43
Nectarina		3.968	3.968	3.709	6	69.746	74.965	55.818		7	-7	25
Ciruelo			973	825	6	8.423	8.524	9.347			-1	-10
Chirimoyo			0	3			0	17				
Aguacate			10	10			58	56				
Almendro			727	663	6	120	162	236			-26	-49
OLIVAR												
Olivar aceituna mesa			81.953	86.993			304.029	283.535				
Olivar aceituna almazara			118.530	115.471			322.709	312.468				
Aceite de oliva							60.598	58.975				
VIÑEDO												
Viñedo uva mesa			1.669	1.642	6	19.048	19.317	19.171			-1	-1
Viñedo uva vinificación			1.019	973	6	4.444	8.531	8.163			-48	-46
Vino + mosto (prod. en HL)					6	32.219	62.704	59.446			-49	-46
CULTIVOS INDUST. LEÑOSOS												
Alcaparra	4	20	22	27	4	7	8	11	-9	-26	-13	-36

2.2. Cultivos agrícolas en Andalucía y España: Cifras de 2004 Y 2005. Avances a 30/06/2005.

CULTIVOS	SUPERFICIES (Miles de Has.)						PRODUCCIONES (Miles de Tm.)					
	ANDALUCÍA		ESPAÑA		(% AND/ESP)		ANDALUCÍA		ESPAÑA		(% AND/ESP)	
	2005	2004	2005	2004	2005	2004	2005	2004	2005	2004	2005	2004
CEREALES												
Trigo total	559	558	2184	2152	26	26	519	1960	3540	7108	15	28
Trigo blando	63	60	1287	1241	5	5	92	240	2787	4393	3	5
Trigo duro	496	498	896	911	55	55	427	1720	753	2715	57	63
Cebada total	85	88	3195	3170	3	3	49	288	4647	10609	1	3
Cebada dos carreras	25	26	2451	2370	1	1	22	84	3546	7966	1	1
Cebada seis carreras	60	62	744	801	8	8	27	204	1101	2643	2	8
Avena	54	52	462	477	12	11	30	111	515	1019	6	11
Centeno	0	0	89	91	0	0	0	0	117	166	0	0
Triticale	14	13	40	40	34	32	21	38	53	104	40	37
Arroz	38	39	116	121	33	32	332	339	899	900	37	38
Maíz	41	47	436	480	10	10		552		4766		12
Sorgo	2	1	6	7	25	13	11	6	25	25	45	24
LEGUMINOSAS GRANO												
Judía seca	0	0	11	11	2	1	0	0	19	19	1	1
Haba seca	36	29	58	48	63	60	20	40	31	60	63	66
Lentejas	0	0	31	33	0	0	0	0	6	28	1	0
Garbanzo	18	21	64	80	29	26	5	15	19	57	28	27
Guisante seco	13	10	144	136	9	7	7	10	113	195	6	5
Veza	4	4	144	143	3	3	1	2	48	132	2	2
Yeros	2	2	109	106	2	2	0	1	23	88	0	1
Altramuz dulce	1	1	14	16	6	4	1	1	7	10	11	6
TUBÉRCULOS CONS. HUMANO												
Patata total	17	20	94	97	18	20		474		2746		17
Patata extratemprana	1	2	4	4	38	54	27	44	65	81	41	54
Patata temprana	8	11	17	19	49	58	218	261	410	475	53	55
Patata media estación	5	4	48	49	10	9	128	118	1287	1349	10	9
Patata tardía	2	2	25	26	9	9		51		840		6
CULTIV. INDUSTR. HERBAC.												
Remolacha azuc. (rec. verano)	36	42	36	42	99	99	1740	2486	1756	2500	99	99
Algodón (bruto)	84	88	86	90	98	97		346		349		99
Girasol	164	299	523	750	31	40	124	351	375	785	33	45
Colza	0	0	5	5	3	2	0	0	5	8	2	2
Soja	0	0	0	0	10	3		0	3	0		3
CULTIVOS FORRAJEROS												
Maíz forrajero	4	4	88	85	4	4		196		4057		5
Alfalfa	7	7	254	258	3	3	407	416	10851	12878	4	3
Veza para forraje	6	6	55	56	10	11	63	72	528	774	12	9
HORTALIZAS												
Col repollo total		1		8		12		37		294		12
Espárrago	7	7	13	13	53	53	26	31	51	57	50	55
Lechuga		12		38		31		318		967		33
Sandía	9	8	16	16	55	52	453	460	701	765	65	60
Melón	9	10	35	38	26	27		288		1102		26
Tomate total		20		70		29		1442		4442		32
Tomate enero-mayo	7	8	11	11	65	68	549	715	751	927	73	77
Tomate junio-septiembre	10	9	51	51	19	17	642	523	2844	2947	23	18
Tomate octubre-diciembre		4		8		47		204		568		36
Tomate conserva	5	5	40	37	13	12		307	2288	2167		14
Pimiento	13	13	22	22	57	59	548	654	946	1006	58	65
Fresa y fresón	7	7	8	8	90	89	295	268	309	288	96	93
Alcachofa	3	3	19	19	16	16	30	42	189	300	16	14
Coliflor	1	1	25	27	5	5	35	32	438	499	8	6
Ajo	4	5	20	24	20	20	36	40	149	168	24	24
Cebolla total	4	4	23	23	17	18		170		1084		16
Cebolla babosa	1	1	5	4	26	32	49	56	188	175	26	32

BOLETÍN BIMESTRAL DE INFORMACIÓN AGRARIA

CULTIVOS	SUPERFICIES (Miles de Has.)						PRODUCCIONES (Miles de Tm.)					
	ANDALUCÍA		ESPAÑA		(%) AND/ESP		ANDALUCÍA		ESPAÑA		(%) AND/ESP	
	2005	2004	2005	2004	2005	2004	2005	2004	2005	2004	2005	2004
HORTALIZAS												
Cebolla grano y medio grano	2	2	12	13	18	18	93	94	648	680	14	14
Otras cebollas	1	1	6	6	9	9		21		230		9
Judía verde	8	8	51	18	15	47	108	110	241	226	45	49
Guisante verde	1	1	10	10	7	10	7	9	97	75	7	12
Haba verde	3	3	9	9	39	40	25	32	76	78	32	41
CÍTRICOS												
Naranja dulce								903		2691		34
Mandarina								164		2458		7
Limón								119		729		16
FRUTALES NO CÍTRICOS												
Manzana de mesa							7	8	720	569	1	1
Pera							18	19	639	562	3	3
Albaricoque							1	1	133	122	1	1
Cereza y guinda							7	8	89	63	8	12
Melocotón total							133	145	1088	917	12	16
Ciruela							24	21	218	146	11	14
Almendra							42	12	201	86	21	14
OLIVAR												
Aceituna de mesa								409		439		93
Aceituna de almazara								3787		4527		84
Aceite de oliva								807		957		84
VIÑEDO												
Uva de mesa							32	30	339	331	9	9
Uva para transformación								258		6955		4
Vino + Mosto (prod. en 000 Hl.)								1561		50062		3

3.- ESTADÍSTICAS GANADERAS

3.1 PRODUCCIÓN DE HUEVOS PARA INCUBAR Y POLLITOS DE AVES DE CORRAL. MAYO-JUNIO 2005. ANDALUCÍA

	Enero	Febrero	Marzo	Abril	Mayo	Junio	Acumulado anual
A.-Huevos entrados en incubación							
04:Gallinas:Para aves de multipl.apt.carne							
06:Gallinas:Para aves de producción, apt. carne	9.230.780	8.902.348	9.834.754	9.803.659	10.249.061	9.707.939	
07:Avestruces:Para aves de producción, apt. carne							
B.-Destino de los pollitos nacidos viables							
14:Gallinas:Para hembras de multipl.apt. Puesta							
15:Gallinas:Para hembras de multipl.apt. Carne							
18:Gallinas:Para machos/hembras de engorde, apt. carne	7.429.959	6.987.739	8.099.365	7.974.138	8.706.621	8.115.472	
19:Avestruces:Para machos/ hembras de engorde, apt. carne							

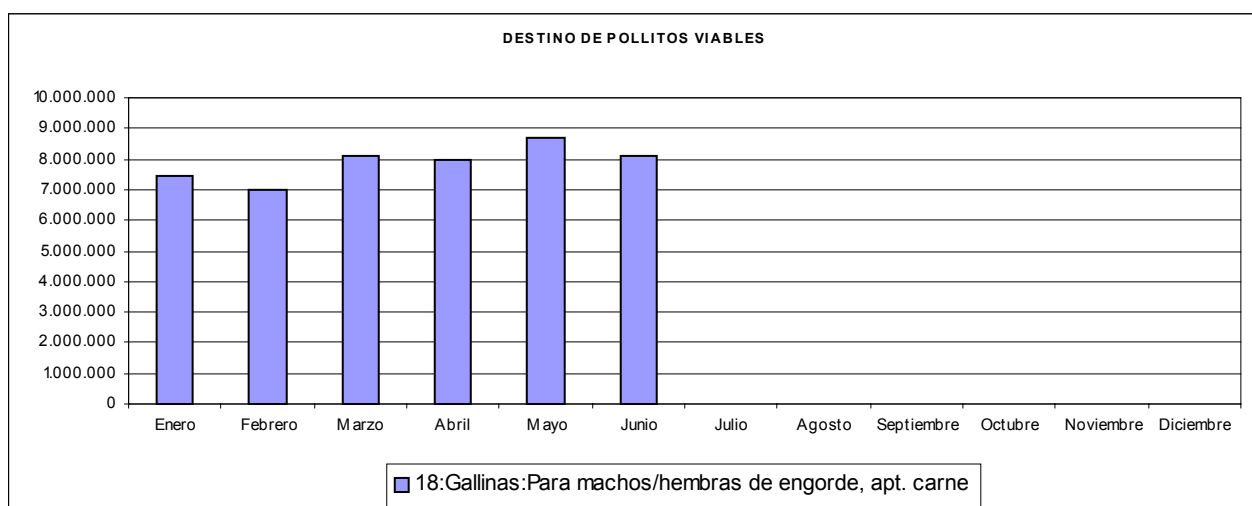
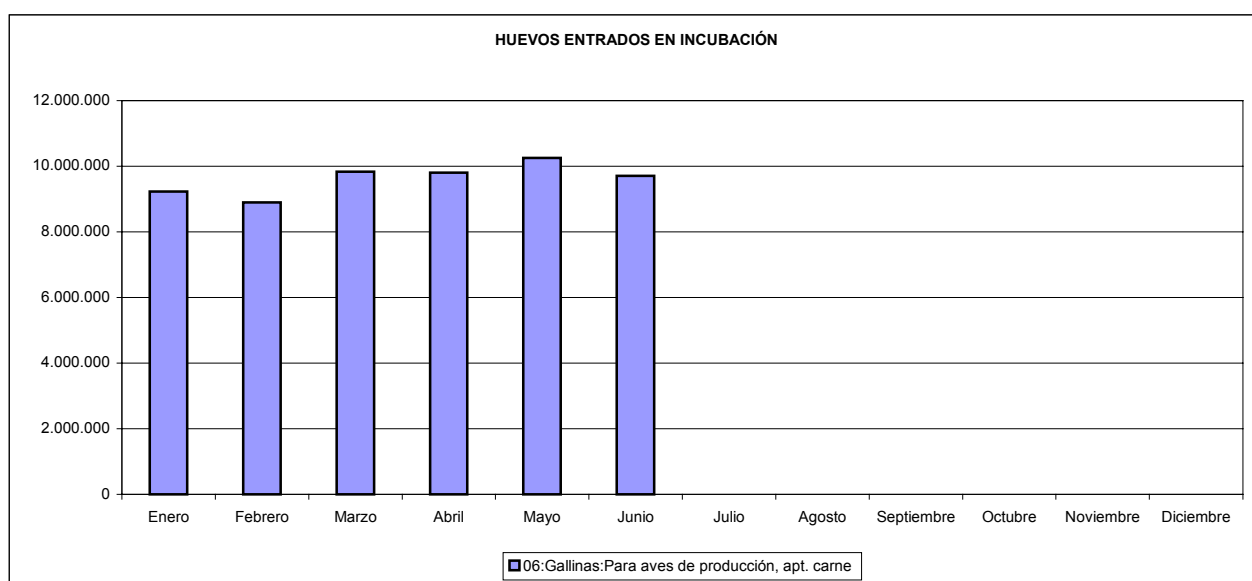

3.2 MOVIMIENTO COMERCIAL PECUARIO ANDALUCÍA MAYO-JUNIO 2005

TIPO DE GANADO	MAYO-JUNIO	Finalidad del ganado vendido (cabezas)	
	Cabezas vendidas	Vida o engorde	Sacrificio
	TOTAL		
Ternereras	24.176	20.043	4.133
Añojos	11.428	2.711	8.717
Novillas de leche	442	236	206
Novillas de carne	1.350	637	713
Vacas de leche	2.477	1.223	1.254
Vacas de carne	6.782	4.846	1.936
Sementales y bueyes	1.166	328	838
Toros y novillos de lidia	5.260	3.557	1.703
TOTAL BOVINO	53.081	33.581	19.500
Corderos y Borreras	351.741	179.026	172.715
Ovino Mayor	96.587	78.828	17.759
TOTAL OVINO	448.328	257.854	190.474
Cabritos y Chivos	50.939	5.814	45.125
Caprino Mayor	15.744	8.883	6.861
TOTAL CAPRINO	66.683	14.697	51.986
Lechones	222.438	199.870	22.568
Otros Porcinos	388.224	42.824	345.400
TOTAL PORCINO	610.662	242.694	367.968
Caballar	11.804	11.778	26
Mular	1.000	982	18
Asnal	710	710	0
TOTAL EQUINO	13.514	13.470	44

* Los datos de la provincia de Sevilla corresponden al mismo periodo del año 2004.

3.3 MOVIMIENTO COMERCIAL PECUARIO.**DISTRIBUCIÓN PROVINCIAL POR CABEZAS VENDIDAS MAYO-JUNIO 2005**

TIPO DE GANADO	MAYO-JUNIO								ANDALUCÍA
	Almería	Cádiz	Córdoba	Granada	Huelva	Jaén	Málaga	Sevilla	
Terneras	25	6.734	4.189	980	4.678	1.231	517	5.822	24.176
Añojos	298	5.215	1.035	896	567	809	604	2.004	11.428
Novillas de leche	9	0	142	14	0	1	1	275	442
Novillas de carne	4	217	510	358	109	85	9	58	1.350
Vacas de leche	21	336	940	152	12	159	53	804	2.477
Vacas de carne	6	1.279	1.874	175	266	1.822	294	1.066	6.782
Sementales y bueyes	1	584	33	0	62	185	6	295	1.166
Toros y novillos de lidia	1	945	152	0	190	2.688	20	1.264	5.260
TOTAL BOVINO	365	15.310	8.875	2.575	5.884	6.980	1.504	11.588	53.081
Corderos y Borrás	30.414	6.479	74.855	77.424	30.780	75.988	7.635	48.166	351.741
Ovino Mayor	4.649	6.098	28.632	10.229	1.716	21.105	6.969	17.189	96.587
TOTAL OVINO	35.063	12.577	103.487	87.653	32.496	97.093	14.604	65.355	448.328
Cabritos y Chivos	14.801	3.191	4.543	7.376	1.619	6.769	4.204	6.102	48.605
Caprino Mayor	1.478	1.667	1.931	2.520	2.518	1.285	801	5.912	18.112
TOTAL CAPRINO	16.279	4.858	6.474	9.896	4.103	8.054	5.005	12.014	66.683
Lechones	45.920	8.511	17.671	15.564	4.635	36.104	13.693	80.340	222.438
Otros Porcinos	127.853	22.112	27.581	27.194	43.743	38.950	2.389	98.402	388.224
TOTAL PORCINO	173.773	30.623	45.252	42.758	48.378	75.054	16.082	178.742	610.662
Caballar	601	1.917	944	1.493	927	1.206	1.389	3.327	11.804
Mular	24	145	90	151	116	112	130	232	1.000
Asnal	70	77	78	125	66	98	87	109	710
TOTAL EQUINO	695	2.139	1.112	1.769	1.109	1.416	1.606	3.668	13.514

* Los datos de la provincia de Sevilla corresponden al mismo periodo del año 2004.

4.- ESTADÍSTICAS DE AGRICULTURA ECOLÓGICA EN ANDALUCÍA

Atendiendo al compromiso adquirido por la Consejería de Agricultura y Pesca de dar difusión a las estadísticas que se vienen elaborando sobre la agricultura ecológica en Andalucía se incluye en este Boletín un resumen de los datos disponibles sobre este sector a la fecha 30 de junio de 2005 que comprende los siguientes apartados:

- Superficies calificadas en agricultura ecológica (Has) en Andalucía por tipo de cultivo.
- Número de operadores y superficies en agricultura ecológica.
- Actividades industriales en agricultura ecológica. Número de operadores que las desarrollan.

Estos datos han sido elaborados por La Dirección General de Agricultura Ecológica en base a la información aportada por las cuatro entidades certificadoras que operan en Andalucía y que son las siguientes:

- Asociación Comité Andaluz de Agricultura Ecológica.
- Sohiscert.
- Agrocolor.
- Ecal.

NÚMERO DE OPERADORES Y SUPERFICIES EN AGRICULTURA ECOLÓGICA

	PRODUCTORES	ELABORADORES	IMPORTADORES	TOTAL OPERADORES	SUPERFICIE TOTAL INSCRITA (Has.)
PROVINCIA					
ALMERÍA	947	28	0	975	19.108
CÁDIZ	278	16	0	294	37.615
CÓRDOBA	1.149	69	0	1.218	60.903
GRANADA	688	37	0	725	28.747
HUELVA	676	20	0	696	97.536
JAÉN	331	24	0	355	36.957
MÁLAGA	579	42	1	622	27.967
SEVILLA	570	54	1	625	61.955
TOTAL ANDALUCÍA	5.218	290	2	5.510	370.788
AGROCOLOR	283	4	0	287	4.289
CAAE	4.600	271	1	4.872	361.495
ECAL-APPLUS	12	2	0	14	31
SOHISCERT	323	13	1	337	4.973
TOTAL ANDALUCÍA	5.218	290	2	5.510	370.788

SUPERFICIE DE AGRICULTURA ECOLÓGICA (Ha.) POR TIPO DE CULTIVO

ROVINCIA	Cereales, Leguminosas y Otros	Hortalizas y Tubérculos	Cítricos	Frutales	Olivar	Vid	Frutos Secos	Plataneras y Subtropicales	Aromáticas y Medicinales	Bosque y Recolección Silvestre	Pastos, Praderas y Forrajes	Barbecho y Abono Verde	Semillas y Viveros	Otros
ALMERÍA	4.631,67	507,63	435,50	150,76	887,96	94,15	9.655,50	0,00	60,40	1.870,57	523,02	240,10	2,37	
CÁDIZ	1.272,72	172,89	5,06	5,88	1.847,71	26,80	1,39	6,50	3,47	10.386,77	23.873,03	11,00	0,10	
CÓRDOBA	2.280,08	16,30	2,69	23,46	18.943,97	90,84	78,09	0,00	2,79	26.422,09	12.978,56	63,72	0,00	
GRANADA	3.597,94	170,39	11,83	189,07	2.713,98	141,53	5.642,13	44,16	4.232,41	6.791,48	5.126,58	160,03	0,48	
HUELVA	1.163,25	200,79	118,33	82,26	3.247,78	27,11	1.805,75	20,63	2,10	53.851,35	35.841,23	0,00	0,00	1,1
JAÉN	599,29	26,58	0,00	3,53	4.044,76	7,94	167,33	0,00	0,00	18.679,45	13.427,09	0,00	0,00	
MÁLAGA	737,11	177,89	385,49	39,43	1.501,12	23,72	2.208,90	479,17	12,75	11.771,05	10.586,25	14,94	0,03	
SEVILLA	673,27	131,78	165,63	7,91	8.251,51	13,27	6,25	0,00	14,55	19.548,24	33.085,60	0,22	0,00	
TOTAL ANDALUCÍA	14.955,33	1.404,25	1.124,52	502,30	41.438,79	425,36	19.565,34	550,46	4.328,47	149.321,00	135.441,35	490,01	2,98	1,2

AGROCOLOR	946,36	11,28	36,38	20,95	347,98	8,16	1.673,89	0,00	0,33	1,50	967,99	272,50	0,27	
CAAE	13.910,94	1.299,30	968,53	473,76	39.761,66	402,07	15.190,70	530,16	4.323,35	149.152,51	134.243,08	0,00	2,46	1,2
ECAL-APPLUS	0,00	30,71	0,00	0,00	0,00	0,00	0,00	0,00	0,00	0,00	0,00	0,00	0,12	
SOHISCERT	98,03	62,96	119,62	7,59	1.329,15	15,13	2.700,75	20,30	4,79	166,99	230,29	217,51	0,13	
TOTAL ANDALUCÍA	14.955,33	1.404,25	1.124,52	502,30	41.438,79	425,36	19.565,34	550,46	4.328,47	149.321,00	135.441,35	490,01	2,98	1,2

SUPERFICIE DE AGRICULTURA ECOLÓGICA (Ha.) POR TIPO DE CULTIVO

ROVINCIA	Cereales, Leguminosas y Otros	Hortalizas y Tubérculos	Cítricos	Frutales	Olivar	Vid	Frutos Secos	Plataneras y Subtropicales	Aromáticas y Medicinales	Bosque y Recolección Silvestre	Pastos, Praderas y Forrajes	Barbecho y Abono Verde	Semillas y Viveros	Otros
ALMERÍA	4.631,67	507,63	435,50	150,76	887,96	94,15	9.655,50	0,00	60,40	1.870,57	523,02	240,10	2,37	
CÁDIZ	1.272,72	172,89	5,06	5,88	1.847,71	26,80	1,39	6,50	3,47	10.386,77	23.873,03	11,00	0,10	
CÓRDOBA	2.280,08	16,30	2,69	23,46	18.943,97	90,84	78,09	0,00	2,79	26.422,09	12.978,56	63,72	0,00	
GRANADA	3.597,94	170,39	11,83	189,07	2.713,98	141,53	5.642,13	44,16	4.232,41	6.791,48	5.126,58	160,03	0,48	
HUELVA	1.163,25	200,79	118,33	82,26	3.247,78	27,11	1.805,75	20,63	2,10	53.851,35	35.841,23	0,00	0,00	1.14
JAÉN	599,29	26,58	0,00	3,53	4.044,76	7,94	167,33	0,00	0,00	18.679,45	13.427,09	0,00	0,00	
MÁLAGA	737,11	177,89	385,49	39,43	1.501,12	23,72	2.208,90	479,17	12,75	11.771,05	10.586,25	14,94	0,03	
SEVILLA	673,27	131,78	165,63	7,91	8.251,51	13,27	6,25	0,00	14,55	19.548,24	33.085,60	0,22	0,00	
TOTAL ANDALUCÍA	14.955,33	1.404,25	1.124,52	502,30	41.438,79	425,36	19.565,34	550,46	4.328,47	149.321,00	135.441,35	490,01	2,98	1.2

AGROCOLOR	946,36	11,28	36,38	20,95	347,98	8,16	1.673,89	0,00	0,33	1,50	967,99	272,50	0,27	
CAAE	13.910,94	1.299,30	968,53	473,76	39.761,66	402,07	15.190,70	530,16	4.323,35	149.152,51	134.243,08	0,00	2,46	1.2
ECAL-APPLUS	0,00	30,71	0,00	0,00	0,00	0,00	0,00	0,00	0,00	0,00	0,00	0,00	0,12	
SOHISCERT	98,03	62,96	119,62	7,59	1.329,15	15,13	2.700,75	20,30	4,79	166,99	230,29	217,51	0,13	
TOTAL ANDALUCÍA	14.955,33	1.404,25	1.124,52	502,30	41.438,79	425,36	19.565,34	550,46	4.328,47	149.321,00	135.441,35	490,01	2,98	1.2

ACTIVIDADES INDUSTRIALES EN AGRICULTURA ECOLÓGICA**Número de Operadores que las desarrollan**

	Almazara y/o Envasadora de Aceite	Bodegas y Embotelladoras de Vinos y Cavas	Manipulación y Envasado de Productos Hortofrutícolas Frescos	Conservas, Semiconservas y Zumos Vegetales	Elaboración de Especias, Aromáticas y Medicinales	Panificación y Pastas Alimenticias	Galletas, Confitería y Pastelería	Manipulación y Envasado de Frutos Secos	Manipulación y Envasado de Granos	Preparados Alimenticios	N y I
PROVINCIA											
ALMERÍA	2	2	12	1	2	1	0	4	0	0	0
CÁDIZ	4	1	2	0	0	5	0	0	0	0	0
CÓRDOBA	35	4	1	3	0	4	2	1	1	1	1
GRANADA	11	2	10	0	2	1	1	2	2	0	0
HUELVA	0	0	3	2	0	1	0	2	0	0	0
JAÉN	17	0	0	1	1	1	1	0	1	0	0
MÁLAGA	4	1	19	3	1	5	1	3	0	0	0
SEVILLA	10	7	3	3	6	8	2	1	0	0	0
TOTAL ANDALUCÍA	83	17	50	13	12	26	7	13	4	1	1
AGROCOLOR	0	0	2	0	0	0	0	0	0	0	0
CAAE	77	16	42	13	12	26	7	11	4	1	1
ECAL-APPLUS	0	0	2	0	0	0	0	0	0	0	0
SOHISCERT	6	1	4	0	0	0	0	2	0	0	0
TOTAL ANDALUCÍA	83	17	50	13	12	26	7	13	4	1	1

5.- PRECIOS Y MERCADOS AGRARIOS EN MAYO Y JUNIO DE 2005**5.1 Mercados agrícolas****CEREALES**

Cereales de invierno: Durante las primeras semanas de mayo, los mercados para estos productos se mantuvieron bastante estables realizándose pocas operaciones al igual que suele ocurrir todos los años en esas fechas en las que el sector está a la espera de que comiencen las recolecciones de la nueva campaña. Ya en junio, y a la vista de que se confirmaban los bajos rendimientos que se venían pronosticando no solo a nivel de Andalucía sino en toda España, los precios comenzaron a subir alcanzando e incluso superando en algunos casos los niveles que se pagaban el año anterior en ese mes.

Cereales de primavera: Los precios para los maíces y sorgos nacionales subieron en general en Cádiz y Sevilla a pesar de lo cual a finales de junio se pagaron sobre un 15% menos que en 2004.

CULTIVOS FORRAJEROS

Tanto el heno de alfalfa como la veza para forraje se han pagado este año a unos precios superiores a los del año anterior lo que se explica por la gran sequía del año agrícola que obligaba a los ganaderos a alimentar a los animales a base de piensos y raciones de volumen con lo que la demanda se mantuvo al alza.

TUBÉRCULOS PARA CONSUMO HUMANO

El grueso de patata vendida en estas fechas fue patata temprana procedente básicamente de los campos sembrados en el Valle del Guadalquivir. El producto comenzó a sacarse en mayo, vendiéndose a precios sobre un 25% inferiores a los del año 2004 y además las cotizaciones fueron bajando a medida que avanzaban las recolecciones y entraban en los mercados patatas procedentes de otros lugares de España, acabando por pagarse a finales de junio por ellas casi la mitad que el año pasado.

HORTALIZAS

En estos meses se observó que para las hortalizas llamadas “de invierno” tipo coliflores, coles, bróculis, acelgas, etc, los precios fueron en mayo en general superiores a los pagados en el año 2004, bajando después en junio al disminuir la demanda.

Los precios para los ajos se mantuvieron en unos niveles similares a los del año pasado y casi un 50% más bajos que los que se pagaron en 2003 siendo este uno de los motivos por los cuales este cultivo está en recesión en nuestra Comunidad.

Para las cebollas el precio fue bajando a medida que avanzaba la campaña y comenzaron a sacarse bulbos en otras zonas productoras pagándose a finales de junio más o menos igual que en 2004.

La recogida de fresas finalizó este año en la segunda quincena de junio y acabaron pagándose a 0'70 €/Kg. prácticamente al mismo precio que el año pasado. La recolección de frambuesas se prolongó hasta finales de junio pagándose la fruta recogida ya en junio a precios un 25% inferiores a los del año pasado en la misma época.

Por lo que se refiere a los precios de las lechugas, los mismos fueron en mayo muy inferiores a los pagados en 2004 aunque a finales de junio se pagaban prácticamente igual que en ese año.

Las cotizaciones de las judías verdes fueron en general subiendo a lo largo de estas ocho semanas al tiempo que iba finalizando y levantándose el cultivo, cosa que también ocurrió con los pepinos. Por el contrario las cotizaciones de pimientos y tomates descendieron a lo largo de estos dos meses pagándose por ellos sobre un 30% menos que en 2004.

Por último cabe reseñar como fueron bajando las cotizaciones de sandías y melones a medida que avanzaba la campaña y entraban en producción otras zonas pagándose por ambos productos en general algo menos que el año anterior.

FLOR CORTADA

Bajaron ligeramente a medida que avanzaba el año los precios de todas las especies entre otros motivos porque en estas fechas suele bajar algo la calidad de las flores que se cortan. A pesar de esas bajadas a finales de junio las cotizaciones para todas las flores venían siendo sobre un 10-15% superiores a las pagadas el año pasado.

FRUTALES NO CITRICOS

Subió en estas ocho semanas el precio de las almendras de la variedad Comuna y bajó el de las variedades Desmayo y Marcona. En general los precios pagados por este producto han sido entre un 5% y un 10% superiores a los del año 2004.

Este mes se dan precios de las cerezas comercializadas en Granada observándose que se han pagado por ellas hasta un 40% menos que en la campaña pasada.

También los melocotones recogidos en estos dos meses han cotizado a unos precios algo inferiores a los pagados en las mismas fechas en 2004 a pesar de que la cosecha ha sido inferior a la de un año medio.

CÍTRICOS

Como ya se reseñaba en el Boletín anterior los precios pagados esta campaña por los limones Verna han sido superiores a los del año 2004 y concretamente en estos dos meses esa diferencia ha sido del 15%.

En cuanto a las naranjas, en estas fechas se han comercializado básicamente las de la variedad Valencia-Late. Se trata de una variedad que resultó muy castigada por las heladas y que no tenía esta campaña una gran calidad motivo por el cual los precios se han movido en límites inferiores a los del año pasado y muy inferiores en relación a los de la campaña 2003.

CULTIVOS INDUSTRIALES

Aceite de girasol: Mercado con una fuerte incidencia de los precios imperantes a nivel internacional. En estos dos meses no hubo mucha actividad estando la industria extractora a la espera del comienzo de las próximas recolecciones. A finales de junio el mercado para el aceite de girasol refinado se mostraba firme con precios entre 0'62 y 0'63 €/Kg.

Aceite de oliva: Durante estos dos meses apenas se llevaron a cabo operaciones con aceites de orujo y refinados, existiendo una demanda muy escasa, lo que ha llevado a que se registraran pequeños descensos en los precios en un intento del mercado de hacer bajar algo las cantidades en stock.

Por lo que se refiere al aceite de oliva virgen, ante la sequía que se padece y la que se pronostica, el sector comprador se ha mantenido firme en no bajar los precios, realizándose muy pocas operaciones en este periodo. Ante la previsible escalada de precios si persisten los anuncios de que la próxima cosecha pueda ser muy corta, hubo algún grupo distribuidor muy fuerte que anunció que bajará ligeramente en julio los precios al consumo para evitar que se retraigan las ventas, estando todo el sector a la expectativa de la evolución de la situación.

Mostos, vinos y vinagre: Subieron ligeramente los precios de los ruedos y mostos tipo superior en Montilla y se mantuvo inalterable su precio en Jerez.

Por lo que se refiere al vinagre su precio continúa sin variación en Jerez y en cambio sube ligeramente en el Condado (Huelva).

Por último se anota que no se han producido cambios en las cotizaciones de los vinos en ninguna de las zonas productoras.

CUADRO Nº 1**PRECIOS SEMANALES DE PRODUCTOS AGRICOLAS. AÑO 2005**

Producto	Unidad	Mercado	Pos. Com.	Sem 18	Sem 19	Sem 20	Sem 21	Sem 22	Sem 23	Sem 24	Sem 25
CEREALES DE INVIERNO											
AVENA											
Común	Tm.	CÁDIZ	Alm.	135	135	135	135	135	135	135	136
Común	Tm.	SEVILLA	Alm.	143	143	143	143	143	143	143	143
FORRAJE	Tm.	GR - ALHAMA	Alm.	-	-	-	120	130	120	120	120
Negra y gris	100 kg.	GR - ALHAMA	Alm.	140	140	140	140	140	140	140	150
CEBADA											
Caballar	Tm.	CÁDIZ	Alm.	134	134	134	134	135	135	135	135
Caballar	Tm.	GR - GUADIX	Alm.	120	-	120	120	120	120	130	130
Caballar	Tm.	GR - VEGA	Alm.	130	130	130	130	130	130	130	130
Caballar	Tm.	JAÉN	Alm.	-	127,7	127,7	130,5	131	133	133	133
Caballar	Tm.	SEVILLA	Alm.	141,9	141,9	141,9	141,9	135,3	135,3	129,5	138,2
Caballar	Tm.	SEVILLA	Cam.	-	-	-	-	-	-	126,2	-
Cervecera	Tm.	CÁDIZ	E.A.I.	-	-	-	-	-	-	-	-
Cervecera	Tm.	GR - ALHAMA	Alm.	140	130	130	130	130	130	130	140
Cervecera	Tm.	GR - GUADIX	Alm.	130	130	130	130	130	130	130	130
Cervecera	Tm.	JAÉN	E.A.I.	-	127,7	127,7	130,5	131	133	133	133
Cervecera	Tm.	SEVILLA	E.A.I.	140,3	136,1	138	138,2	137,8	140,6	140,8	142,1
PAJA											
Empacada larga	Tm.	GR - IZNALLOZ	Cam.	-	-	-	-	-	-	-	80
TRIGO											
Blando anza	Tm.	GR - VEGA	Alm.	140	140	140	140	140	140	140	140
Blando anza	Tm.	JAÉN	Alm.	-	127,5	127,5	131	132	133	133	133
Blando cajeme	Tm.	CÁDIZ	Alm.	134	136	136	136	138	138	138,5	140
Blando cajeme	Tm.	CÓRDOBA	Alm.	-	-	-	-	-	-	-	140
Blando cajeme	Tm.	CÓRDOBA	Cam.	140	140	140	140	-	-	-	-
Blando cajeme	Tm.	JAÉN	Alm.	-	132,22	132,22	134	136	138	138	138
Blando panificable	100 kg.	SEVILLA	Cam.	-	-	-	14,1	-	-	-	-
Blando panificable	Tm.	JAÉN	E.A.I.	-	158,67	158,67	156,5	165,51	150,25	156	156
Blando panificable	Tm.	SEVILLA	Alm.	-	-	-	-	-	-	-	154,5
Blando panificable	Tm.	SEVILLA	Cam.	-	-	-	141	141	141	140,5	-
Duro	Tm.	GR - ALHAMA	Alm.	150	140	140	140	140	140	140	150
Duro	Tm.	GR - GUADIX	Alm.	130	130	130	140	140	140	140	140
Duro	Tm.	SEVILLA	Alm.	140,2	140,2	140,2	-	-	-	-	150,3
Duro	Tm.	SEVILLA	Cam.	-	-	-	138,2	133,7	133,7	135,9	-
Duro cocorit	Tm.	GR - VEGA	Alm.	150	150	150	150	150	150	150	150
Duro mexa	Tm.	CÁDIZ	Alm.	134	138	138	138	138	138	138,5	141
Duro vitrón	Tm.	CÓRDOBA	Alm.	-	-	-	-	-	-	-	150
Duro vitrón	Tm.	CÓRDOBA	Cam.	140	140	140	140	-	-	-	-
Pienso	Tm.	CÁDIZ	Alm.	133	134	134	134	135	135	135,5	136,6
Pienso	Tm.	CÓRDOBA	Alm.	-	-	-	-	-	-	-	135
Pienso	Tm.	SEVILLA	Alm.	137	137	137	-	129,3	129,3	129,3	134,2
Pienso	Tm.	SEVILLA	Cam.	-	-	-	129	-	-	-	-
TRITICALE											
Pienso	Tm.	CÁDIZ	Alm.	134	134	134	134	135	135	135	136,6
CEREALES DE PRIMAVERA											
ARROZ											
Blanco Redondo(corto))	kg.	CÁDIZ	Alm.	-	-	-	-	-	-	-	-
--- JAPONICA	kg.	CÁDIZ	Alm.	-	-	-	-	-	-	-	-
MAÍZ											
Nacional	Tm.	CÁDIZ	Alm.	145	147	147	147	147	147	145	145
Nacional	Tm.	GR - GUADIX	Alm.	130	130	140	140	140	140	140	140
Nacional	Tm.	GR - VEGA	Alm.	150	150	150	150	150	150	150	150
Nacional	Tm.	SEVILLA	Alm.	142,8	142,8	142,8	142,8	142,8	142,8	142,8	145,3
SORGO											
Nacional	Tm.	CÁDIZ	Alm.	143	145	145	145	145	145	143	143

BOLETÍN BIMESTRAL DE INFORMACIÓN AGRARIA

Producto	Unidad	Mercado	Pos. Com.	Sem 18	Sem 19	Sem 20	Sem 21	Sem 22	Sem 23	Sem 24	Sem 25
LEGUMINOSAS GRANO											
HABA											
Penso Mazagana	kg.	MA - ANTEQUERA	Alm.	-	-	-	-	-	-	-	-
VEZA											
FORRAJE	Tm.	GR - ALHAMA	Alm.	-	-	-	150	150	150	150	160
CULTIVOS FORRAJEROS											
ALFALFA											
Heno	Tm.	CÁDIZ	Alm.	136,6	136,6	135	135	135	135	133	134,6
Heno	Tm.	GR - VEGA	Alm.	-	-	120	120	120	120	120	120
Empacada	Tm.	GR - IZNALLOZ	Cam.	-	-	-	150	150	-	-	170
TUBÉRCULOS CONSUMO HUMANO											
BATATA											
	100 kg.	CA - CHIPIONA	Alm.	-	-	-	-	-	-	-	-
PATATA											
Extratempрана	100 kg.	CA - CHIPIONA	Alm.	-	-	-	-	-	-	-	-
Extratempрана	100 kg.	SE - LOS PALACIOS	Alm.	-	-	-	-	-	-	-	-
Extratempрана	100 kg.	SEVILLA	Alm.	-	-	-	-	-	-	-	-
Media estación	100 kg.	CA - CHIPIONA	Alm.	48	25	25	22	18	22	22	22
Spunta	100 kg.	SE - CANTILLANA	Cam.	-	-	27	-	-	-	-	-
Tardía	100 kg.	CÓRDOBA	Cam.	-	-	-	-	-	-	-	-
Tardía	100 kg.	SE - LOS PALACIOS	Alm.	-	-	-	-	-	-	-	-
Temprana	kg.	CA - CHIPIONA	Alm.	-	-	-	-	-	-	-	-
Temprana	100 kg.	CO - VEGA	Cam.	-	-	-	-	-	-	-	-
Temprana	100 kg.	SE - CANTILLANA	Cam.	-	-	-	15	12	14	-	-
Temprana	100 kg.	SE - LOS PALACIOS	Alm.	36,06	30,05	30,05	-	-	-	-	-
Temprana	100 kg.	SEVILLA	Alm.	40	40	24	-	-	-	-	-
Temprana	100 kg.	SEVILLA	Cam.	-	-	-	11	11	11	8	8
Roja s/c	100 kg.	LA CAÑADA (AL)	C.M.	55	45	-	34	26	-	21	23
HORTALIZAS											
ACELGA											
	100 kg.	CA - CONIL	Alh.	41	46	42	46	43	40	48	44
	100 kg.	GR - MOTRIL	Alh.	60	60	60	-	60	-	-	-
	100 kg.	MA - VÉLEZ-MÁLAGA	Alm.	27	27	27	27	27	27	27	27
AJO											
Chino cortado	100 kg.	GR - VEGA	Alm.	-	-	-	39	54	54	54	120
Chino en rama	100 kg.	GR - VEGA	Alm.	-	-	-	-	36	24	24	24
ALCACHOFA											
	100 kg.	GR - ALHAMA	Alh.	-	-	-	-	-	-	200	200
s.c.	100 kg.	GR - VEGA	Alh.	-	-	-	-	180	180	300	301
Verde	100 kg.	CA - CONIL	Alh.	40	51	61	65	67	67	-	-
Verde	100 kg.	MA - VÉLEZ-MÁLAGA	Alh.	25	21	-	-	54	-	108	-
APIO											
s.c.	100 kg.	SE - LOS PALACIOS	Alm.	109,99	109,99	109,99	109,99	109,99	109,99	109,99	109,99
Verde	100 kg.	CA - CHIPIONA	Alh.	28	30	33	44	-	-	-	-
Verde	100 kg.	SEVILLA	Alm.	70	70	75	75	75	75	60	60
Verde (manejo)	100 kg.	CA - CONIL	Alh.	22	31	36	52	55	55	95	90
BERENJENA											
s.c.	100 kg.	GR - ALBUÑOL	Alh.	-	-	-	-	30	35	107	16
Larga semilarga	100 kg.	AL - EL EJIDO	Alh.	27,02	28,2	17,36	27,96	31,81	27,72	11,26	-
Larga semilarga	100 kg.	AL - NÍJAR	Alh.	-	35,51	-	24,02	34,42	-	-	-
Larga semilarga	100 kg.	AL - ROQUETAS	Alh.	18,8	34,27	-	-	-	21,72	-	-
Redonda s.c.	100 kg.	AL - B. ALMANZORA	Alh.	-	-	-	51	-	-	-	-

BOLETÍN BIMESTRAL DE INFORMACIÓN AGRARIA

Producto	Unidad	Mercado	Pos. Com.	Sem 18	Sem 19	Sem 20	Sem 21	Sem 22	Sem 23	Sem 24	Sem 25
BERENJENA											
Redonda s.c.	100 kg.	AL - EL EJIDO	Alh.	35,55	36,36	23,74	35,3	39,66	31,66	14,98	-
Redonda s.c.	100 kg.	CA - CHIPIONA	Alh.	68	-	-	-	50	45	50	30
Redonda s.c.	100 kg.	CA - CONIL	Alh.	68	55	54	57	50	53	64	55
Redonda s.c.	100 kg.	MA - VÉLEZ-MÁLAGA	Alh.	-	-	-	-	-	-	-	-
Redonda negra	100 kg.	GR - MOTRIL	Alh.	60	42	60	-	40	-	23	13
largasemilarga	100 kg.	AL - B. ALMANZORA	Alh.	-	-	-	-	-	-	27	-
Larga semilarga	100 kg.	AL - B. ALMANZORA	Alh.	-	-	-	-	-	-	27	-
BRÓCOLI											
	100 kg.	AL - B. ALMANZORA	n/c	32,5	47,5	49	78,5	75	50,5	32,5	-
CALABACÍN											
	100 kg.	AL - B. ALMANZORA	Alh.	23,5	20	23,5	30	33,5	-	35	-
	100 kg.	AL - EL EJIDO	Alh.	12,85	17,45	25,9	19,62	42,82	61,98	36,44	-
	100 kg.	AL - LA CAÑADA	C.M.	50	15	13	15	16	-	-	-
	100 kg.	AL - PARTIDORES	Alh.	16,36	16,27	13,42	-	-	-	-	-
	100 kg.	CA - CHIPIONA	Alm.	17	25	25	23	25	20	22	25
	100 kg.	CA - CONIL	Alm.	22	18	17	20	30	24	39	44
	100 kg.	GR - ALBUÑOL	Alh.	12	18	13	-	10	14	16	15
	100 kg.	GR - MOTRIL	Alh.	10,5	13,5	16,5	-	17	-	20	11
	100 kg.	MA - VÉLEZ-MÁLAGA	Alm.	10	18	18	15	13	54	40	22
I	100 kg.	AL - NÍJAR	Alh.	16,63	15,81	24,01	18,58	42,07	50,43	45,92	-
I	100 kg.	AL - ROQUETAS	Alh.	14,98	16,56	26,42	16,88	37,51	48,99	-	-
s.c.	100 kg.	SE - LOS PALACIOS	Alm.	15,03	24,04	30,05	30,05	24,04	-	99,77	99,77
Verde	100 kg.	SEVILLA	Alm.	45	62,5	42	50	36	32	75	60
CALABAZA											
	100 kg.	GR - MOTRIL	Alh.	-	-	-	-	-	-	-	-
Aire libre	100 kg.	CA - CHIPIONA	Alm.	-	-	-	24	20	18	18	8
CEBOLLA											
s.c.	100 kg.	MA - VÉLEZ-MÁLAGA	Alh.	18	18	18	18	18	18	20	18
s.c.	100 kg.	SE - LOS PALACIOS	Alm.	24,04	24,04	24,04	24,04	24,04	30,05	24,04	24,04
Babosa	100 kg.	GR - VEGA	Alm.	-	-	-	-	-	21	-	18
Babosa	100 kg.	SE - CANTILLANA	Cam.	-	-	-	16	15	12	12	10
Babosa	100 kg.	SEVILLA	Alm.	-	-	18	18	-	-	21	21
Babosa temprana	100 kg.	CA - CHIPIONA	Alm.	-	-	-	27	20	22	22	18
Grano Oro	100 kg.	SEVILLA	Alm.	20	20	-	-	-	-	-	-
Recard	100 kg.	GR - VEGA	Alh.	-	-	-	-	-	-	-	-
Veraniega	100 kg.	GR - VEGA	Alh.	-	-	9	9	9	7	-	15
CEBOLLETA											
	100 kg.	GR - MOTRIL	Alh.	40	40	50	-	50	-	-	-
	100 kg.	GR - VEGA	A.My.	-	-	35	24	20	-	29	-
	100 kg.	SE - LOS PALACIOS	Alm.	75,13	60,1	60,1	60,1	60,1	75,13	60,1	60,1
	100 kg.	SEVILLA	Alm.	66	66	75	75	75	75	75	75
Blanca	100 kg.	CA - CHIPIONA	Alh.	34	35	40	55	35	40	65	40
Blanca	100 kg.	CA - CONIL	Alh.	48	46	47	50	45	45	59	56
Roja	100 kg.	CA - CONIL	Alh.	53	60	64	68	60	65	115	110
COL											
	100 kg.	GR - MOTRIL	Alh.	26,5	26	40	-	31	-	18	30
Repollo	100 kg.	CA - CHIPIONA	Alm.	12	12	12	10	8	12	12	-
Repollo	100 kg.	CA - CONIL	Alm.	16	20	24	23	22	22	19	17
Repollo	100 kg.	MA - VÉLEZ-MÁLAGA	Alm.	27	36	23	23	18	9	10	9
Lisa	100 kg.	SEVILLA	Cam.	21	21	24	24	24	24	24	24
COLIFLOR											
s.c.	100 kg.	GR - MOTRIL	Alm.	34,33	33,3	60	-	31	-	30	40
s.c.	100 kg.	SE - LOS PALACIOS	Alm.	60,1	45,08	45,08	51,09	45,08	48,08	69,12	60,1
Coronada c/ hojas	100 kg.	CA - CHIPIONA	C.M.	30	30	29	22	15	8	8	-
Coronada c/ hojas	100 kg.	CA - CONIL	C.M.	39	62	59	36	34	30	31	27

BOLETÍN BIMESTRAL DE INFORMACIÓN AGRARIA

Producto	Unidad	Mercado	Pos. Com.	Sem 18	Sem 19	Sem 20	Sem 21	Sem 22	Sem 23	Sem 24	Sem 25
COLIFLOR											
Coronada c/hojas	100 kg.	GR - ALHAMA	Alm.	-	-	-	-	-	-	16,67	12
Coronada c/hojas	100 kg.	MA - VÉLEZ-MÁLAGA	Alh.	36	36	27	36	27	32	40	-
COPITO DE NIEVE	100 kg.	SEVILLA	Alm.	40	40	42	-	42	42	42	42
ESPÁRRAGO											
Blanco	100 kg.	SE - CANTILLANA	Cam.	200	200	180	-	-	-	-	-
Verde	100 kg.	CO - VEGA	Cam.	110	100	100	170	120	120	120	-
Verde	100 kg.	SE - CANTILLANA	Cam.	140	120	100	-	-	-	-	-
Verde	100 kg.	SEVILLA	Alm.	180	180	150	150	100	100	100	100
Verde nacional	100 kg.	GR - VEGA	Alh.	95	95	105	127,5	117,5	165	180	-
ESPINACA											
100 kg.		GR - VEGA	A.My.	66	66	-	66	-	-	-	-
FRESA Y FRESÓN											
1 Exportación	kg.	HUELVA	C.M.	0,55	0,6	0,65	0,7	0,7	-	-	-
GUISANTE											
s.c.	100 kg.	AL - B. ALMANZORA	Alh.	90	110	97,5	-	-	-	-	-
Grano verde	100 kg.	CÁDIZ	Alh.	150	140	120	-	-	-	-	-
Grano verde	100 kg.	GR - ALBUÑOL	Alh.	82	89	103	-	130	159	142	180
Grano verde	100 kg.	GR - MOTRIL	Alh.	100	72	89	-	78	-	210	-
HABA VERDE											
s.c.	100 kg.	GR - MOTRIL	Alh.	60	-	-	-	-	-	-	-
s.c.	100 kg.	GR - VEGA	A.My.	-	75	-	-	-	-	-	-
Verde	100 kg.	CA - CHIPIONA	Alh.	18	40	38	-	-	-	-	-
Verde	100 kg.	MA - VÉLEZ-MÁLAGA	Alm.	27	36	-	-	-	-	-	-
JUDÍA VERDE											
Perona	100 kg.	CA - CONIL	Alm.	128	98	67	72	72	-	132	128
Perona	100 kg.	GR - MOTRIL	Alh.	89,25	81,25	84,25	115	89,5	80	97,75	82,25
Perona semilarga	100 kg.	AL - LA CAÑADA	C.M.	47	78	65	57	-	-	-	-
Plana amarilla	100 kg.	GR - ALBUÑOL	Alh.	212	133	160	-	151	271	322	204
Plana amarilla	100 kg.	GR - MOTRIL	Alh.	-	-	-	-	-	-	-	204
Plana Garrafal	100 kg.	CA - CHIPIONA	Alm.	-	-	-	-	-	-	-	-
Plana Garrafal	100 kg.	MA - VÉLEZ-MÁLAGA	Alh.	-	-	90	113	90	104	110	90
Plana Helda esmeralda	100 kg.	GR - ALBUÑOL	Alh.	63	44	42	-	41	67	92	96
Plana Helda esmeralda	100 kg.	GR - MOTRIL	Alh.	38,5	42,5	32,5	-	44	-	51,5	41
Plana S/T	100 kg.	AL - B. ALMANZORA	Alh.	120	102,5	90,5	77,5	77	107,5	102	-
Plana S/T	100 kg.	AL - EL EJIDO	Alh.	60,31	57,86	53,49	50,14	64,39	76,55	100,25	-
Plana S/T	100 kg.	AL - NÍJAR	Alh.	-	-	-	62,54	-	-	-	-
Plana S/T	100 kg.	AL - PARTIDORES	Alh.	-	-	64,42	56,78	-	-	-	-
Plana S/T	100 kg.	AL - ROQUETAS	Alh.	47,68	47,66	-	-	-	-	-	-
Redonda	100 kg.	AL - B. ALMANZORA	Alh.	135	121	115	109,5	101,5	127,5	114,5	-
Redonda	100 kg.	AL - EL EJIDO	Alh.	100,29	113,67	122,77	98,01	76,88	98,7	72,07	-
Redonda	100 kg.	AL - NÍJAR	Alh.	-	-	130,16	100,02	80,83	-	-	-
Redonda	100 kg.	AL - ROQUETAS	Alh.	-	-	-	-	-	-	-	-
Tubular Emerite	100 kg.	GR - ALBUÑOL	Alh.	82	81	104	-	95	88	143	120
Tubular Emerite	100 kg.	GR - MOTRIL	Alh.	74	75	117	-	-	-	-	-
Tubular Emerite negra	100 kg.	GR - ALBUÑOL	Alh.	-	-	-	-	-	-	-	-
Tubular Strike	100 kg.	GR - MOTRIL	Alh.	-	-	-	-	80	-	-	71
Tubular Xera	100 kg.	GR - ALBUÑOL	Alh.	-	-	125	-	115	61	101	103
Tubular Xera	100 kg.	GR - MOTRIL	Alh.	37	-	130	-	45	-	107	70
Gancho	100 kg.	GR - ALBUÑOL	Alh.	-	-	-	-	-	-	-	-
Esmeralda plana	100 kg.	MA - VÉLEZ-MÁLAGA	Alm.	-	80	68	81	86	81	110	121
LECHUGA											
s.c.	100 kg.	GR - MOTRIL	Alm.	-	-	-	-	-	-	-	-
s.c.	100 kg.	SE - LOS	Alm.	21,04	15,03	15,03	18,03	24,04	27,05	30,05	21,04

BOLETÍN BIMESTRAL DE INFORMACIÓN AGRARIA

		PALACIOS								
--	--	----------	--	--	--	--	--	--	--	--

BOLETÍN BIMESTRAL DE INFORMACIÓN AGRARIA

Producto	Unidad	Mercado	Pos. Com.	Sem 18	Sem 19	Sem 20	Sem 21	Sem 22	Sem 23	Sem 24	Sem 25
LECHUGA											
Acogollada	100 kg.	CÓRDOBA	Cam.	10	30	30	15	15	15	15	15
Acogollada	100 kg.	GR - ALHAMA	Alm.	-	-	50	14	10	14	14	14
Baby	100 kg.	GR - VEGA	Alm.	-	24	24	24	24	24	48	-
Iceberg	100 kg.	AL - B. ALMANZORA	Alh.	39,58	34,38	18,75	102,08	60,42	39,58	10,42	-
Oreja de Mulo	100 kg.	SE - CANTILLANA	Cam.	-	-	-	-	-	-	-	-
Oreja de Mulo	100 kg.	SEVILLA	Alm.	35	35	15	15	13	13	18	18
Romana	kg.	HUELVA	Alm.	-	-	-	-	-	-	-	-
Romana	100 kg.	AL - B. ALMANZORA	Alh.	13,33	14,33	14,33	-	-	-	-	-
Romana	100 kg.	CA - CONIL	Alh.	21	19	19	20	20	18	19	21
Romana	100 kg.	CÓRDOBA	Alm.	20	15	15	15	15	15	15	15
Romana	100 kg.	GR - VEGA	Alm.	-	-	10	10	10	10	10	-
Little Gen	100 kg.	AL - B. ALMANZORA	Alh.	56,47	44,71	56,47	82,35	56,47	44,71	21,18	-
MELÓN											
s.c.	kg.	GR - ALBUÑOL	Alh.	-	-	-	-	49	24	22	15
s.c.	100 kg.	AL - LA CAÑADA	C.M.	-	-	127	108	-	-	-	-
s.c.	100 kg.	GR - MOTRIL	Alh.	-	-	-	-	40	35	-	-
Amarillo	100 kg.	AL - EL EJIDO	Alh.	94,32	64,14	58,48	45,32	35,37	30,55	12,39	-
Amarillo	100 kg.	AL - ROQUETAS	Alh.	-	-	63,8	41,34	27	-	-	-
Blanco	100 kg.	SEVILLA	Cam.	-	-	-	-	-	-	20	20
Globo Galia	100 kg.	AL - EL EJIDO	Alh.	108,81	89,53	27,09	26,48	32,51	35,17	23,33	-
Globo Galia	100 kg.	AL - NÍJAR	Alh.	-	-	26,29	10,78	-	-	-	-
Globo Galia	100 kg.	AL - PARTIDORES	Alh.	-	57	-	-	-	-	-	-
Globo Galia	100 kg.	AL - ROQUETAS	Alh.	111,95	101,24	27,37	13,34	29,49	41,88	20,87	-
Piel de Sapo	kg.	HUELVA	Alh.	-	-	-	-	-	-	0,3	0,35
Piel de Sapo	100 kg.	AL - B. ALMANZORA	Alh.	-	-	-	-	-	51,5	-	-
Piel de Sapo	100 kg.	AL - EL EJIDO	Alh.	-	65,62	60,58	36,84	29,47	15,18	8,71	-
Piel de Sapo	100 kg.	AL - NÍJAR	Alh.	-	-	-	-	-	24,35	12,69	-
Piel de Sapo	100 kg.	AL - PARTIDORES	Alh.	-	-	127	109,13	56,14	48,38	27,56	-
Piel de Sapo	100 kg.	AL - ROQUETAS	Alh.	-	-	76,5	51,02	20,05	23,72	9,45	-
Piel de Sapo	100 kg.	LA CAÑADA (AL)	C.M.	-	-	-	110	56	42	26	22
Piel de Sapo	100 kg.	CO - VEGA	Cam.	-	-	-	-	60	60	20	15
Piel de Sapo	100 kg.	GR - MOTRIL	A.My.	-	-	-	-	-	-	9,5	5,5
Piel de Sapo	100 kg.	GR - VEGA	A.My.	-	-	-	-	-	-	-	-
Piel de Sapo	100 kg.	SE - CANTILLANA	Cam.	-	-	-	-	-	-	30	25
Piel de Sapo	100 kg.	SEVILLA	Cam.	-	-	-	-	-	-	22	22
GRACIA	100 kg.	GR - MOTRIL	Alh.	-	-	-	-	-	-	18	11
6 piezas	100 kg.	GR - MOTRIL	Alh.	-	-	-	-	30,5	-	16	15
NABO											
	100 kg.	CA - CONIL	Alm.	55	58	91	49	52	40	37	35
PEPINO											
s.c.	100 kg.	SE - LOS PALACIOS	Alm.	30,05	45,08	30,05	30,05	24,04	45,08	36,06	36,06
Corto	100 kg.	AL - LA CAÑADA	C.M.	45	60	38	24	14	29	32	20
Corto	100 kg.	GR - MOTRIL	Alh.	24,5	53,5	23	-	8,5	-	31	9
Español	100 kg.	AL - B. ALMANZORA	Alh.	30	24	25	20	18	20	20	-
Español	100 kg.	AL - EL EJIDO	Alh.	22,75	50,53	22,89	14,34	9,3	14,19	34,66	-
Español	100 kg.	AL - NÍJAR	Alh.	-	-	26,59	22,14	9,2	11,54	41,28	-
Español	100 kg.	AL - PARTIDORES	Alh.	44,22	61,16	41,92	24,68	14,6	24,15	36,22	-
Español	100 kg.	AL - ROQUETAS	Alh.	20,81	38,06	15,43	12,06	5,04	-	31,66	-
Francés	100 kg.	AL - EL EJIDO	Alh.	22,04	34,74	12,84	15,6	10,33	15,38	28,5	-
Francés	100 kg.	AL - LA CAÑADA	C.M.	14	22	-	-	-	-	-	-
Francés	100 kg.	AL - ROQUETAS	Alh.	17,25	29,09	11,59	8,16	7,25	10	-	-
Francés	100 kg.	CA - CHIPIONA	Alm.	-	-	-	24	14	14	22	20
Francés	100 kg.	CA - CONIL	C.M.	67	34	36	27	26	25	25	25
Francés	100 kg.	MA - VÉLEZ- MÁLAGA	Alm.	-	-	-	-	-	-	-	-
Hol. o de Almería	100 kg.	AL - B. ALMANZORA	Alh.	-	-	-	-	-	-	-	-
Hol. o de Almería	100 kg.	AL - EL EJIDO	Alh.	38,29	34,06	33,79	19,34	6,8	-	-	-

BOLETÍN BIMESTRAL DE INFORMACIÓN AGRARIA

Producto	Unidad	Mercado	Pos. Com.	Sem 18	Sem 19	Sem 20	Sem 21	Sem 22	Sem 23	Sem 24	Sem 25
PEPINO											
Hol. o de Almería	100 kg.	AL - NÚJAR	Alh.	-	-	-	-	-	-	-	-
Hol. o de Almería	100 kg.	AL - ROQUETAS	Alh.	35,99	34,67	38,79	-	-	-	-	-
Hol. o de Almería	100 kg.	GR - MOTRIL	Alh.	30,5	34,5	36,5	16	7	-	8	8
Negro	100 kg.	GR - ALBUÑOL	Alh.	6	-	-	-	-	-	-	-
Subnormal	100 kg.	GR - ALBUÑOL	Alh.	-	-	-	-	13	10	28	27
PIMIENTO											
s.c.	100 kg.	SE - LOS PALACIOS	Alm.	99,77	79,93	75,13	60,1	60,1	75,13	39,67	48
Verde	100 kg.	CÓRDOBA	Cam.	-	-	-	-	-	-	-	70
rojo s/c	100 kg.	CÓRDOBA	Cam.	-	-	-	-	28	28	-	-
California amarillo	100 kg.	AL - EL EJIDO	Alh.	52,55	26,08	13,91	-	-	-	-	-
California amarillo	100 kg.	AL - NÚJAR	Alh.	-	-	-	-	-	-	-	-
California amarillo	100 kg.	AL - ROQUETAS	Alh.	15,05	-	16,77	-	-	-	-	-
California rojo	100 kg.	AL - EL EJIDO	Alh.	39,06	39,54	23,3	21,64	19,39	-	-	-
California rojo	100 kg.	AL - NÚJAR	Alh.	-	-	62,13	-	-	-	-	-
California rojo	100 kg.	AL - ROQUETAS	Alh.	38,83	34,19	-	-	-	-	-	-
California verde	100 kg.	AL - EL EJIDO	Alh.	25,52	24,32	33,86	-	-	-	-	-
California verde	100 kg.	AL - NÚJAR	Alh.	-	-	59,75	-	-	-	-	-
California verde	100 kg.	AL - ROQUETAS	Alh.	65,36	10,35	-	-	-	-	-	-
Italiano rojo	100 kg.	AL - EL EJIDO	Alh.	18,4	35,27	21,54	26,72	32,47	10,14	7,97	-
Italiano rojo	100 kg.	AL - ROQUETAS	Alh.	-	-	-	-	-	-	10	-
Italiano verde	100 kg.	AL - B. ALMANZORA	Alh.	-	74	59	59,5	55	54	51,5	-
Italiano verde	100 kg.	AL - EL EJIDO	Alh.	62,77	59,79	37,9	25,3	26,59	32,21	26,43	-
Italiano verde	100 kg.	AL - NÚJAR	Alh.	-	63,89	49,63	29,79	29,29	32,34	26,59	-
Italiano verde	100 kg.	AL - ROQUETAS	Alh.	52,9	35,52	23,23	18,8	12,31	23,45	-	-
Italiano verde	100 kg.	GR - ALBUÑOL	Alh.	55	69	54	-	36	40	45	39
Italiano verde	100 kg.	GR - MOTRIL	Alh.	52	58,5	35,5	23	24	-	32,5	23,25
Italiano verde I	100 kg.	CA - CHIPIONA	Alh.	175	130	130	110	30	30	33	40
Italiano verde I	100 kg.	CA - CONIL	Alh.	167	123	83	62	62	45	49	49
Italiano verde s.c.	kg.	HUELVA	Alm.	-	-	-	-	-	-	0,45	0,45
Italiano verde s.c.	100 kg.	AL - LA CAÑADA	C.M.	-	62	38	38	-	-	-	-
Italiano verde s.c.	100 kg.	MA - VÉLEZ-MÁLAGA	Alm.	104	72	72	81	63	62	70	54
Italiano verde dulce	100 kg.	GR - MOTRIL	Alh.	-	-	-	-	-	-	-	-
Lamuyo amarillo	100 kg.	AL - EL EJIDO	Alh.	20,29	17,13	19,33	16,51	-	-	-	-
Lamuyo amarillo	100 kg.	AL - ROQUETAS	Alh.	-	-	-	-	-	-	-	-
Lamuyo rojo	100 kg.	AL - B. ALMANZORA	Alh.	-	-	-	-	-	-	-	-
Lamuyo rojo	100 kg.	AL - EL EJIDO	Alh.	30,44	31,28	25,18	35,9	34,85	47,45	38	-
Lamuyo rojo	100 kg.	AL - LA CAÑADA	C.M.	-	-	-	-	-	-	-	-
Lamuyo rojo	100 kg.	AL - NÚJAR	Alh.	36,17	33,35	-	-	-	-	-	-
Lamuyo rojo	100 kg.	AL - ROQUETAS	Alh.	32,04	26,55	23,24	25,26	21,11	26	-	-
Lamuyo rojo	100 kg.	GR - MOTRIL	Alh.	80	61	-	-	69,5	-	68	62,25
Lamuyo rojo s.c.	100 kg.	MA - VÉLEZ-MÁLAGA	Alm.	-	77	86	81	81	140	150	81
Lamuyo verde	100 kg.	AL - B. ALMANZORA	Alh.	-	-	-	-	-	-	-	-
Lamuyo verde	100 kg.	AL - EL EJIDO	Alh.	35,59	47,27	18,99	45,22	29,63	44,76	44,63	-
Lamuyo verde	100 kg.	AL - LA CAÑADA	C.M.	-	-	-	-	-	-	-	-
Lamuyo verde	100 kg.	AL - NÚJAR	Alh.	-	-	-	-	-	-	-	-

BOLETÍN BIMESTRAL DE INFORMACIÓN AGRARIA

Producto	Unidad	Mercado	Pos. Com.	Sem 18	Sem 19	Sem 20	Sem 21	Sem 22	Sem 23	Sem 24	Sem 25
PIMIENTO											
Lamuyo verde	100 kg.	AL - ROQUETAS	Alh.	10,85	-	27	52	44,59	-	-	-
Lamuyo verde	100 kg.	CA - CHIPIONA	Alh.	-	-	-	-	-	-	66	40
Lamuyo verde	100 kg.	GR - MOTRIL	Alh.	-	-	-	-	-	-	68	26
Lamuyo verde I	100 kg.	CA - CONIL	Alh.	-	-	-	-	-	-	-	-
Lamuyo verde s.c.	100 kg.	MA - VÉLEZ-MÁLAGA	Alm.	-	90	72	54	50	54	50	58
PUERRO											
	100 kg.	CA - CHIPIONA	Alm.	55	60	62	60	70	65	55	50
	100 kg.	CA - CONIL	Alm.	32	36	39	39	39	45	73	70
	100 kg.	GR - VEGA	A.My.	72	72	72	72	72	72	70	70
	100 kg.	SE - LOS PALACIOS	Alm.	75,13	75,13	77,53	75,13	75,13	75,13	75,13	83,54
	100 kg.	SEVILLA	Alm.	70	70	60	60	60	60	75	75
RÁBANO											
	100 kg.	CA - CONIL	Alm.	47	34	35	34	34	34	32	32
SANDÍA											
s.c.	100 kg.	AL - LA CAÑADA	C.M.	-	46	21	22	24	18	8	7
s.c.	100 kg.	GR - ALBUÑOL	Alh.	-	-	45	-	21	9	7	6
s.c.	100 kg.	GR - MOTRIL	Alh.	-	-	-	18	15,5	15	9	10
Con pepita	100 kg.	AL - B. ALMANZORA	Alh.	-	-	27,5	22,5	23,5	21,5	12	-
Con pepita	100 kg.	AL - EL EJIDO	Alh.	-	17,69	17,75	5,53	17,13	12,08	1,42	-
Con pepita	100 kg.	AL - NÍJAR	Alh.	-	-	-	8,63	10	-	9,24	-
Con pepita	100 kg.	AL - PARTIDORES	Alh.	-	46,39	22,14	22,21	21,13	19,09	13,3	-
Con pepita	100 kg.	AL - ROQUETAS	Alh.	-	-	47,66	-	-	5	-	-
Sin pepita	100 kg.	AL - NÍJAR	Alh.	-	-	-	10	-	-	-	-
Sin pepita	100 kg.	AL - PARTIDORES	Alh.	-	-	38,9	41,74	41,62	33,59	29,5	-
Sugar Baby	kg.	HUELVA	Alh.	-	-	-	-	-	-	0,24	0,23
Sugar Baby	100 kg.	CA - CHIPIONA	Alh.	-	-	-	75	50	50	45	15
Sugar Baby	100 kg.	CO - VEGA	Cam.	-	-	-	-	30	30	12	8
Blanca	100 kg.	AL - LA CAÑADA	Alh.	-	-	25	22	21	16	11	6
Negra	100 kg.	SEVILLA	Cam.	-	-	-	-	-	-	11	11
AUGUSTA	100 kg.	SE - CANTILLANA	Cam.	-	-	-	-	-	-	20	18
TIRABEQUE											
Consumo	100 kg.	GR - ALBUÑOL	Alh.	101	143	160	-	106	142	10	-
Consumo	100 kg.	GR - MOTRIL	Alh.	-	-	104	-	-	-	-	-
TOMATE											
Asurcado	100 kg.	AL - LA CAÑADA	C.M.	193	146	111	68	30	32	34	25
Asurcado	100 kg.	AL - PARTIDORES	Alh.	215,88	153,34	113,58	72,07	40,31	29,36	31,84	-
Bolas	100 kg.	GR - MOTRIL	Alh.	54	-	22	-	6	-	4	3
Cherry	kg.	AL - LA CAÑADA	C.M.	-	-	-	-	-	-	-	-
Cherry	100 kg.	AL - LA CAÑADA	C.M.	-	-	-	-	-	-	-	-
Cherry	100 kg.	GR - ALBUÑOL	Alh.	206	211	158	-	34	29	32	27
Cherry	100 kg.	GR - MOTRIL	Alh.	193,25	173,75	112	60	35	40	30	27,5
Cuello verde	100 kg.	AL - EL EJIDO	Alh.	107,05	82,41	34,47	33,53	-	-	38,38	-
Cuello verde	100 kg.	AL - NÍJAR	Alh.	132,61	148,46	87,42	65,16	40,53	21,59	23,02	-
Cuello verde	100 kg.	AL - PARTIDORES	Alh.	158,32	133,72	85,8	62,23	38,35	30,18	33,62	-
Daniela	100 kg.	MA - VÉLEZ-MÁLAGA	Alm.	153	90	63	50	27	29	25	31
Larga vida	100 kg.	AL - B. ALMANZORA	Alh.	150	145	76,5	66	38,5	37,5	36	-
Larga vida	100 kg.	AL - EL EJIDO	Alh.	127	96,14	42,3	37,77	16,21	12,94	15,34	-
Larga vida	100 kg.	AL - LA CAÑADA	C.M.	117	78	40	49	43	31	29	32
Larga vida	100 kg.	AL - NÍJAR	Alh.	105,62	114,52	63,38	48,63	55,14	38,04	24,6	-
Larga vida	100 kg.	AL - PARTIDORES	Alh.	117	85,04	45,46	45,43	46,16	34,05	28,21	-
Larga vida	100 kg.	AL - ROQUETAS	Alh.	119,51	95,17	16,54	14,4	-	-	-	-
Liso I	100 kg.	CA - CHIPIONA	Alh.	175	200	180	125	55	40	35	30
Liso I	100 kg.	CA - CONIL	Alh.	182	164	95	57	49	40	25	23

BOLETÍN BIMESTRAL DE INFORMACIÓN AGRARIA

Producto	Unidad	Mercado	Pos. Com.	Sem 18	Sem 19	Sem 20	Sem 21	Sem 22	Sem 23	Sem 24	Sem 25
TOMATE											
Liso II	100 kg.	AL - LA CAÑADA	C.M.	155	124	83	60	33	32	31	29
Liso II	100 kg.	CA - CHIPIONA	Alh.	85	120	100	70	30	25	20	20
Liso s.c.	kg.	HUELVA	Alm.	-	-	-	-	-	-	0,3	0,3
Liso s.c.	100 kg.	GR - MOTRIL	Alh.	137	107,5	55,5	-	23	-	14	11
Liso s.c.	100 kg.	MA - VÉLEZ-MÁLAGA	Alh.	153	99	63	45	29	33	24	28
Liso s.c.	100 kg.	SE - LOS PALACIOS	Alm.	159,87	109,99	60,1	54,09	30,05	36,06	24,04	39,07
Pera	100 kg.	AL - EL EJIDO	Alh.	-	-	-	24,85	16,25	-	-	-
Pera	100 kg.	AL - NÍJAR	Alh.	138,64	136,81	70,62	53,65	40,97	33,68	17,95	-
Pera	100 kg.	AL - PARTIDORES	Alh.	153,91	114,88	55,01	44,25	49,98	34,26	21,82	-
Pera	100 kg.	AL - ROQUETAS	Alh.	-	-	100	-	-	-	-	-
Pera	100 kg.	PARTIDORES	C.M.	156	102	52	46	47	30	23	32
Racimo	100 kg.	AL - B. ALMANZORA	Alh.	-	-	-	-	-	-	-	-
Racimo	100 kg.	AL - LA CAÑADA	C.M.	134	104	38	42	53	32	24	32
Racimo	100 kg.	GR - ALBUÑOL	Alh.	-	-	-	-	-	-	-	-
Royesta maduro	100 kg.	GR - MOTRIL	Alh.	88,5	69	35	-	16	-	8	6
Ramillete/Racimo	100 kg.	AL - B. ALMANZORA	Alh.	-	-	-	-	-	-	22	-
Ramillete/Racimo	100 kg.	AL - EL EJIDO	Alh.	112,88	97,46	24,09	26,6	15,37	13,74	6,92	-
Ramillete/Racimo	100 kg.	AL - NÍJAR	Alh.	122,06	139,26	94,8	64,74	65,92	59,36	29,08	-
Ramillete/Racimo	100 kg.	AL - PARTIDORES	Alh.	132,4	116,48	43,31	39,35	55,51	39,34	24,17	-
Ramillete/Racimo	100 kg.	AL - ROQUETAS	Alh.	128,6	142,84	22,94	20	-	-	-	-
TIPO RAF	100 kg.	AL - EL EJIDO	Alh.	-	-	-	-	-	-	-	-
TIPO RAF	100 kg.	AL - NÍJAR	Alh.	164,94	176,39	80,52	55,79	33,97	40,16	31,02	-
ZANAHORIA											
	100 kg.	CA - CONIL	Alm.	37	32	32	32	30	32	30	25
	100 kg.	GR - VEGA	A.My.	40	40	40	40	40	40	45	40
I (manejo)	100 kg.	CA - CHIPIONA	Alm.	16	16	16	16	16	16	14	14
FRAMBUESA											
Tardía	kg.	HUELVA	C.M.	5	5,26	7,5	8	6,6	6	5,4	-
TAGARNINA											
	100 kg.	CA - CONIL	Alm.	130	127	-	-	-	-	-	-
FLORES											
CLAVEL											
Export. Extra (70 cm.)	100 uds.	CA - CHIPIONA	C.M.	9,8	9,8	10	10	10	9,8	9,6	9,6
Export. I (60 cm.)	100 uds.	CA - CHIPIONA	C.M.	8,8	8,8	9	9	9	8,8	8,6	8,6
Nacional s.c.	100 uds.	SE - LOS PALACIOS	C.M.	5,98	-	6,49	6,49	6,49	7,48	7,48	9,47
CRISANTEMO											
Nacional	100 uds.	CA - CHIPIONA	C.M.	41	41	43	43	43	40	40	40
GLADIOLO											
	100 uds.	SE - LOS PALACIOS	C.M.	-	-	-	-	-	-	-	-
LILIUM											
s.c.	100 uds.	CA - CHIPIONA	C.M.	71	71	71	71	71	67	65	65
MINICLAVEL											
Export. I (60 cm.)	100 uds.	CA - CHIPIONA	C.M.	6,8	6,8	7	7	7	6,8	6,6	6,6
Export. II (50 cm.)	100 uds.	CA - CHIPIONA	C.M.	5,8	5,8	6	6	6	5,8	5,6	5,6
PANICULATA											
	100 uds.	CA - CHIPIONA	C.M.	-	-	-	-	-	-	-	-
ROSA											
Nacional (30 cm.)	100 uds.	CA - CHIPIONA	C.M.	30	30	-	-	-	-	-	-
Nacional (40 cm.)	100 uds.	CA - CHIPIONA	C.M.	34	34	-	-	-	-	-	-

BOLETÍN BIMESTRAL DE INFORMACIÓN AGRARIA

Producto	Unidad	Mercado	Pos. Com.	Sem 18	Sem 19	Sem 20	Sem 21	Sem 22	Sem 23	Sem 24	Sem 25
ROSA											
Nacional (50 cm.)	100 uds.	CA - CHIPIONA	C.M.	48	48	50	50	50	47	44	44
Nacional (70 cm.)	100 uds.	CA - CHIPIONA	C.M.	68	68	70	70	70	67	63	63
FRUTALES											
AGUACATE											
Bacon	100 kg.	GR - ALMUÑÉCAR	Alh.	-	-	-	-	-	-	-	-
Bacon	100 kg.	GR - MOTRIL	Alh.	-	-	-	-	-	-	-	-
Fuerte	100 kg.	GR - ALMUÑÉCAR	Alh.	-	-	-	-	-	-	-	-
Fuerte	100 kg.	GR - MOTRIL	Alh.	-	-	-	-	-	-	-	-
Hass	100 kg.	GR - ALMUÑÉCAR	Alh.	-	-	-	-	-	-	-	-
Hass	100 kg.	GR - MOTRIL	Alh.	108,5	83,5	105	-	85,5	-	150	109,5
Hass	100 kg.	MA - VÉLEZ-MÁLAGA	Alh.	153	153	153	153	153	153	180	162
ALMENDRA											
Comuna cáscara	100 kg.	ALMERÍA	Alm.	135	-	137	135	140	-	144	-
Comuna cáscara	100 kg.	GR - DÚRCAL	Alm.	125,4	125,4	125,4	125,4	125,4	125,4	129,58	130,24
Comuna cáscara	100 kg.	MÁLAGA	Alm.	119	121	121	124	125	125	128	129
Desmayo cáscara	100 kg.	ALMERÍA	Alm.	160	-	161	160	155	-	155	-
Desmayo cáscara	100 kg.	GR - DÚRCAL	Alm.	154,33	154,33	154,33	154,33	154,1	154,1	144,9	146,05
Desmayo cáscara	100 kg.	MÁLAGA	Alm.	-	-	-	-	-	-	-	-
Marcona cáscara	100 kg.	ALMERÍA	Alm.	171	-	171	170	161	-	158	-
Marcona cáscara	100 kg.	GR - DÚRCAL	Alm.	185,52	185,52	185,52	185,52	185,52	185,52	156	166,8
Marcona cáscara	100 kg.	MÁLAGA	Alm.	189	190	189	190	190	190	190	190
CEREZA											
Burlat	100 kg.	GR - DÚRCAL	Alh.	-	-	-	-	-	100	80	60
Burlat	100 kg.	GR - VEGA	A.My.	-	-	-	237,5	220	220	250	175
Cuatro - 70	100 kg.	GR - VEGA	Alm.	-	-	-	-	-	-	-	79
Gordal I	kg.	GR - VEGA	Alh.	-	-	-	-	-	100	-	60
Madriñeña	100 kg.	GR - VEGA	Alh.	-	-	-	-	-	-	-	60
Sumi	100 kg.	GR - VEGA	Alh.	-	-	-	-	-	250	-	-
CHIRIMOYA											
Extra	100 kg.	GR - MOTRIL	Alh.	-	-	-	-	-	-	-	-
I	100 kg.	GR - MOTRIL	Alh.	-	-	-	-	-	-	-	-
II	kg.	GR - MOTRIL	Alh.	-	-	-	-	-	-	-	-
F. Jete II	100 kg.	MA - VÉLEZ-MÁLAGA	Alh.	-	-	-	-	-	-	-	-
extra	100 kg.	GR - ALMUÑÉCAR	Alh.	-	-	-	-	-	-	-	-
primera	100 kg.	GR - ALMUÑÉCAR	Alh.	-	-	-	-	-	-	-	-
segunda	100 kg.	GR - ALMUÑÉCAR	Alh.	-	-	-	-	-	-	-	-
CIRUELA											
s.c.	100 kg.	SE - CANTILLANA	Cam.	-	-	-	-	-	-	-	70
MANZANA											
Golden	100 kg.	GR - VEGA	A.My.	72	72	72	-	-	-	-	-
MELOCOTÓN											
Extratemporal	100 kg.	CO - VEGA	Cam.	-	80	80	80	-	-	-	-
Florida Crest	kg.	HUELVA	Alm.	-	2,5	2,22	0,85	0,4	0,4	-	-
Temprano	100 kg.	CÓRDOBA	Cam.	-	-	-	-	60	60	60	60
Temprano	100 kg.	SE - CANTILLANA	Cam.	-	-	-	-	-	-	-	100
Temprano	100 kg.	SEVILLA	Alm.	-	-	-	-	-	-	-	100
NECTARINA											
s.c.	100 kg.	CÓRDOBA	Cam.	-	-	-	-	60	60	80	70
s.c.	100 kg.	SE - CANTILLANA	Cam.	-	-	-	-	-	-	-	120

BOLETÍN BIMESTRAL DE INFORMACIÓN AGRARIA

			Pos.									
Producto	Unidad	Mercado	Com.	Sem 18	Sem 19	Sem 20	Sem 21	Sem 22	Sem 23	Sem 24	Sem 25	
NÍSPERO												
2 lechos	100 kg.	GR - MOTRIL	Alh.	-	-	-	-	-	87	115	45	
3 lechos	100 kg.	GR - MOTRIL	Alh.	-	-	-	-	-	33	-	-	
PERA												
Blanquilla	100 kg.	GR - VEGA	Alm.	-	-	-	-	-	-	-	65	
Decana del Comicio	100 kg.	GR - VEGA	A.My.	75	75	-	-	-	-	-	-	
Duquesa	100 kg.	GR - VEGA	A.My.	69	69	-	-	-	-	-	-	
Passacrasana	100 kg.	GR - VEGA	A.My.	70	70	70	60	60	60	60	-	
Sanjuanera	100 kg.	GR - VEGA	Alm.	-	-	-	-	-	-	-	70	
CÍTRICOS												
LIMÓN												
Fino	100 kg.	AL - ANDARAX	C.M.	-	-	-	-	-	-	-	-	
Fino	100 kg.	AL - B. ALMANZORA	C.M.	-	-	-	-	-	-	-	-	
Fino	100 kg.	MÁLAGA	Alm.	-	-	-	-	-	-	-	-	
Verna	100 kg.	AL - ANDARAX	C.M.	28	-	27	27	27	-	25	-	
Verna	100 kg.	AL - B. ALMANZORA	C.M.	29	-	28	28	28	-	25	-	
Verna s.c.	100 kg.	GR - DÚRCAL	Alm.	-	-	-	-	-	-	-	-	
Verna s.c.	100 kg.	MÁLAGA	Alm.	24	19	19	15	15	16	16	19	
MANDARINA												
Clementina	100 kg.	CO - PALMA DEL RÍO	Cam.	-	-	-	-	-	-	-	-	
Clementina Tardía Hernandina	100 kg.	AL - B. ALMANZORA	Cam.	-	-	-	-	-	-	-	-	
Clemenules	100 kg.	SE - CANTILLANA	Cam.	-	-	-	-	-	-	-	-	
Clemenules	100 kg.	SEVILLA	Cam.	-	-	-	-	-	-	-	-	
Clemenville	100 kg.	SEVILLA	Cam.	-	-	-	-	-	-	-	-	
Fortuna	100 kg.	AL - B. ALMANZORA	C.M.	-	-	-	-	-	-	-	-	
Fortuna	100 kg.	AL - B. ALMANZORA	Cam.	-	-	-	-	-	-	-	-	
Híbrido Clemenvilla, Nova	100 kg.	AL - ANDARAX	Cam.	-	-	-	-	-	-	-	-	
Híbrido Clemenvilla, Nova	100 kg.	AL - B. ALMANZORA	Cam.	-	-	-	-	-	-	-	-	
Oronules	100 kg.	SE - CANTILLANA	Cam.	-	-	-	-	-	-	-	-	
Oronules	100 kg.	SEVILLA	Cam.	-	-	-	-	-	-	-	-	
Ortanique	100 kg.	SEVILLA	Cam.	-	-	-	-	-	-	-	-	
NARANJA												
Industria	100 kg.	GR - DÚRCAL	Alm.	-	-	-	-	-	-	-	-	
Lane-Late	kg.	HUELVA	Cam.	-	-	-	-	-	-	-	-	
Lane-Late	100 kg.	AL - ANDARAX	C.M.	31	-	-	-	-	-	-	-	
Lane-Late	100 kg.	AL - B. ALMANZORA	C.M.	33	-	-	-	-	-	-	-	
Lane-Late	100 kg.	CA - C. GIBRALTAR	Cam.	-	-	-	-	-	-	-	-	
Lane-Late	100 kg.	CO - PALMA DEL RÍO	Alm.	-	-	-	-	-	-	-	-	
Lane-Late	100 kg.	MÁLAGA	Cam.	-	-	25	-	-	-	-	-	
Lane-Late	100 kg.	SE - CANTILLANA	Cam.	-	-	-	-	-	-	-	-	
Lane-Late	100 kg.	SEVILLA	Cam.	41	41	-	-	-	-	-	-	
Navel	kg.	CA - C. GIBRALTAR	Cam.	-	-	-	-	-	-	-	-	
Navel	kg.	GR - DÚRCAL	Alm.	-	-	-	-	-	-	-	-	
Navel	100 kg.	AL - ANDARAX	C.M.	-	-	-	-	-	-	-	-	
Navel	100 kg.	AL - B. ALMANZORA	C.M.	-	-	-	-	-	-	-	-	
Navel II	100 kg.	CÁDIZ	Cam.	-	-	-	-	-	-	-	-	
Navel s.c.	100 kg.	SEVILLA	Cam.	-	-	-	-	-	-	-	-	
Navelate	kg.	CA - C. GIBRALTAR	Cam.	-	-	-	-	-	-	-	-	
Navelate	kg.	HUELVA	Cam.	0,4	0,4	-	-	-	-	-	-	
Navelate	100 kg.	AL - B. ALMANZORA	C.M.	31	-	-	-	-	-	-	-	
Navelate	100 kg.	MÁLAGA	Cam.	23	23	23	-	-	-	-	-	
Navelate s.c.	100 kg.	SEVILLA	Cam.	39	39	-	-	-	-	-	-	
Navelina	kg.	HUELVA	Cam.	-	-	-	-	-	-	-	-	

BOLETÍN BIMESTRAL DE INFORMACIÓN AGRARIA

Producto	Unidad	Mercado	Pos. Com.	Sem 18	Sem 19	Sem 20	Sem 21	Sem 22	Sem 23	Sem 24	Sem 25
NARANJA											
Navelina	100 kg.	AL - ANDARAX	C.M.	-	-	-	-	-	-	-	-
Navelina	100 kg.	AL - B. ALMANZORA	C.M.	-	-	-	-	-	-	-	-
Navelina	100 kg.	CA - C. GIBRALTAR	Cam.	-	-	-	-	-	-	-	-
Navelina	100 kg.	CO - PALMA DEL RÍO	Cam.	-	-	-	-	-	-	-	-
Navelina	100 kg.	MÁLAGA	Cam.	-	-	-	-	-	-	-	-
Navelina s.c.	100 kg.	SEVILLA	Cam.	-	-	-	-	-	-	-	-
Navelina sin tipo sin categoría	100 kg.	SE - CANTILLANA	Cam.	-	-	-	-	-	-	-	-
Salustiana	100 kg.	AL - B. ALMANZORA	C.M.	-	-	-	-	-	-	-	-
Salustiana	100 kg.	CA - C. GIBRALTAR	Cam.	-	-	-	-	-	-	-	-
Salustiana	100 kg.	CO - PALMA DEL RÍO	Alm.	-	-	-	-	-	-	-	-
Salustiana	100 kg.	MÁLAGA	Cam.	-	-	-	-	-	-	-	-
Salustiana	100 kg.	SE - CANTILLANA	Cam.	-	-	-	-	-	-	-	-
Salustiana	100 kg.	SEVILLA	Cam.	-	-	-	-	-	-	-	-
Valencia Late	kg.	HUELVA	Cam.	-	-	0,3	0,25	0,25	0,25	-	-
Valencia Late	100 kg.	AL - ANDARAX	C.M.	28	-	28	-	-	-	-	-
Valencia Late	100 kg.	AL - B. ALMANZORA	C.M.	28	-	28	28	26	-	20	-
Valencia Late	100 kg.	CA - C. GIBRALTAR	Cam.	-	-	-	-	-	-	-	-
Valencia Late	100 kg.	MÁLAGA	Cam.	18	18	18	16	16	16	16	12
PRODUCTOS INDUSTRIALES											
ACEITE DE GIRASOL											
Crudo	100 kg.	SEVILLA	A.I.	56,75	56,75	55,8	55,8	55,8	55,5	55,8	55,8
Refinado	100 kg.	CÓRDOBA	A.I.	63	63	63	66	63	62	62	62
Refinado	100 kg.	SEVILLA	A.I.	62,8	62,8	62,5	61,9	62,2	61,9	61,9	61,9
ACEITE DE OLIVA											
Orujo crudo 5 g. bas. 10	100 kg.	CÓRDOBA	A.I.	120	118	118	120	118	120	120	120
Orujo crudo 5 g. bas. 10	100 kg.	JAÉN	A.I.	-	120,2	120,2	120,2	120,2	120,2	118,7	120,2
Orujo refinado winter.	100 kg.	CÓRDOBA	A.I.	162	162	160	160	160	160	158	158
Orujo refinado winter.	100 kg.	JAÉN	A.I.	-	161,67	162,27	159,27	159,26	159,26	156,86	159,26
Refinado	100 kg.	CÓRDOBA	A.I.	276	279	276	276	268	273	278	278
Refinado	100 kg.	JAÉN	A.I.	-	279,47	279,47	276,46	273,46	274,96	276,46	279,46
Refinado	100 kg.	SEVILLA	A.I.	274,9	274,3	281,2	281,2	274,9	275,2	273,4	273,4
Virgen < 0,7 g.	100 kg.	CÓRDOBA	A.I.	278	275	275	275	275	275	278	278
Virgen < 0,7 g.	100 kg.	JAÉN	A.I.	-	279,47	276,47	270,45	270,45	270,45	276,46	276,46
Virgen 1 g. envasar	100 kg.	CÓRDOBA	A.I.	275	272	272	269	267	269	275	275
Virgen 1 g. envasar	100 kg.	JAÉN	A.I.	-	276,46	273,46	267,45	267,45	267,45	273,46	273,46
Virgen 1 g. refinar	100 kg.	JAÉN	A.I.	-	271,96	270,45	264,44	261,44	264,45	270,46	270,46
Virgen Fino (1 a 1,5 g.)	100 kg.	JAÉN	A.I.	-	276,46	273,46	267,45	267,45	267,45	273,46	273,46
Virgen Aceite Lampante > 2 g.	100 kg.	CÁDIZ	A.I.	221	221	224	224	224	224	226	228
Virgen Aceite Lampante > 2 g.	100 kg.	HUELVA	A.I.	222	220	220	220	220	220	220	220
Virgen Aceite Lampante > 2 g.	100 kg.	JAÉN	A.I.	-	271,96	270,45	264,44	261,44	264,45	270,46	270,46
Virgen Aceite Lampante > 2 g.	100 kg.	MÁLAGA	A.I.	267	270	270	257	257	260	264	264
Virgen Aceite Lampante > 2 g.	100 kg.	SEVILLA	A.I.	258,4	258,4	264,4	264,4	261,4	261,4	258,4	264,4
Virgen < 0,8 g.	100 kg.	CÁDIZ	A.I.	256	256	259	259	259	259	262	265
Virgen < 0,8 g.	100 kg.	HUELVA	A.I.	260	260	245	245	245	245	240	240

BOLETÍN BIMESTRAL DE INFORMACIÓN AGRARIA

Producto	Unidad	Mercado	Pos. Com.	Sem 18	Sem 19	Sem 20	Sem 21	Sem 22	Sem 23	Sem 24	Sem 25
PRODUCTOS INDUSTRIALES											
ACEITE DE OLIVA											
Virgen < 0,8 g.	100 kg.	JAÉN	A.I.	-	279,49	276,47	270,45	270,45	270,45	276,46	276,46
Virgen < 0,8 g.	100 kg.	MÁLAGA	A.I.	270	279	279	275	273	275	278	277
Virgen < 0,8 g.	100 kg.	SEVILLA	A.I.	282,4	282,4	282,4	282,4	282,4	282,4	282,4	282,4
Virgen 0,8 g. a 2 g.	100 kg.	CÁDIZ	A.I.	245	245	248	248	248	248	251	255
Virgen 0,8 g. a 2 g.	100 kg.	GRANADA	A.I.	264	267	277,5	270	270	270	270	264
Virgen 0,8 g. a 2 g.	100 kg.	HUELVA	A.I.	250	250	240	235	235	235	230	230
Virgen 0,8 g. a 2 g.	100 kg.	JAÉN	A.I.	-	276,46	273,46	267,45	267,45	267,45	273,46	273,46
Virgen 0,8 g. a 2 g.	100 kg.	MÁLAGA	A.I.	271	275	275	270	265	266	272	273
Virgen 0,8 g. a 2 g.	100 kg.	SEVILLA	A.I.	265,9	266,9	271,9	271,9	270,4	268,9	265,9	271,9
Virgen < 0,8 g.	100 kg.	CÓRDOBA	A.I.	275	272	272	269	266	269	275	275
Virgen 0,8 a 2g	100 kg.	CÓRDOBA	A.I.	272	269	269	266	263	266	269	269
Virgen 1g refinar	100 kg.	CÓRDOBA	A.I.	269	269	269	266	263	266	269	269
virgen aceite lampante >2g	100 kg.	CÓRDOBA	A.I.	269	269	269	264	264	264	269	269
virgen aceite lampante >2g	100 kg.	GR - IZNALLOZ	A.I.	-	-	-	-	-	-	-	-
ACEITUNA ALMAZARA											
	kg.	CÁDIZ	n/c	0,5	0,5	0,5	-	-	-	-	-
	100 kg.	GR - ALHAMA	Alm.	-	-	-	-	-	-	-	-
	100 kg.	GR - VEGA	Alm.	-	-	-	-	-	-	-	-
MOSTO											
Ruedos	Hgdo.	CO - MONTILLA	A.I.	2,76	2,8	2,8	2,8	2,8	2,8	2,8	2,8
Superior	Hgdo.	CO - MONTILLA	A.I.	3,31	3,5	3,5	3,5	3,5	3,5	3,5	3,5
Superior	Hgdo.	CA - JEREZ	A.I.	0,56	0,56	0,56	0,56	0,56	0,56	0,56	0,56
VINAGRE											
	Hgdo.	HU - CONDADO	A.I.	5,5	5,5	5,5	5,5	5,5	5,5	5,6	5,7
	litro	CA - JEREZ	A.I.	9,9	9,9	9,9	9,9	9,9	9,9	9,9	9,9
VINO											
Fino	litro	CA - JEREZ	A.I.	1,3	1,3	1,3	1,3	1,3	1,3	1,3	1,3
Manzanilla	litro	CA - SANLÚCAR	A.I.	1,3	1,3	1,3	1,3	1,3	1,3	1,3	1,3
Nuevo	100 Hgdo.	HU - CONDADO	A.I.	1,9	1,9	1,9	1,89	1,89	1,9	1,9	1,89
Oloroso	litro	CA - JEREZ	A.I.	1,3	1,3	1,3	1,3	1,3	1,3	1,3	1,3

5.2. Mercados ganaderos

BOVINO

Mercado para sacrificio: A lo largo de estas ocho semanas bajaron de forma generalizada las cotizaciones de añojos y terneros/as pagándose por estos tipos de ganado hasta un 10% menos que el año anterior en la misma época al igual que ya ocurrió en los dos meses pasados. El precio de los toros bajó ligeramente en Córdoba y subió en cambio en Sevilla y el de las vacas subió en todos los mercados.

Mercado para vida: El mercado se encontró muy paralizado para añojas, novillas, vacas y sementales no realizándose apenas operaciones en gran parte debido a la problemática derivada de la “lengua azul”. Los precios de los terneros/as bajaron en todos los mercados y para todas las razas de animales a pesar de lo cual se pagaron alrededor de un 10% más caros que en 204.

CAPRINO

Mercado para sacrificio: En mayo fueron generales las subidas de precios para los cabritos de todas las razas y en casi todos los mercados, subidas que en general se mantuvieron luego en el mes de junio.

Mercado para vida: Descensos de precios para las cabras y estabilidad para chivarras y primalas, realizándose en general muy pocas operaciones con estos tipos de ganado.

OVINO

Mercado para sacrificio: Subieron de forma generalizada los precios de los corderos de todas las razas y en todos los mercados.

Mercado para vida: Sin variación ninguna en los precios en un mercado prácticamente paralizado en parte como consecuencia de la legislación vigente a consecuencia de la enfermedad de la “lengua azul”.

PORCINO

Mercado para sacrificio: Recuperación de precios para los cerdos tipo blanco-cruzados sobre todo durante el mes de junio. No ocurrió lo mismo con los ibéricos para los cuales fueron casi generales los descensos de las cotizaciones a lo largo de estas ocho semanas. El precio de los cerdos de desvieje ha permanecido prácticamente sin moverse en este mismo periodo.

Mercado para vida: Subieron los lechones blanco-cruzados y por el contrario bajaron los precios de los ibéricos tanto para lechones como para marranos y primales seguramente por la incidencia negativa de la sequía que obligaba ya a finales de junio incluso a aportar el agua al ganado a pié de finca con el consiguiente encarecimiento de los gastos.

OTROS PRODUCTOS GANADEROS

Huevos: Apenas sufrieron variaciones los precios de los huevos a lo largo de estas ocho semanas en ninguno de los mercados y para ninguna clase.

Leche: Baja a lo largo de las ocho semanas la leche de cabra alrededor de un 5% en Granada y Sevilla y sube en cambio en Málaga más o menos en esa misma cuantía.

Sin variación en cambio en los precios de la leche de vaca.

Pollos: Bajaron los precios de los pollos a partir del mes de junio siendo esos descensos durante las ocho semanas consideradas del 30% aproximadamente.

Gallinas pesadas: Importante caída en el precio de estos animales que pasaron de cotizarse a 170 €/100 Kg. a primeros de mayo a 43 €/100 Kg a finales de junio.

Pavos: El precio se mantuvo sin variación en este periodo, pagándose por ellos alrededor de un 20% menos que el año pasado.

CUADRO N° 2
PRECIOS SEMANALES DE PRODUCTOS GANADEROS MARZO-ABRIL DE 2.005

Producto	Unidad	Mercado	Pos. Com.	Sem 18	Sem 19	Sem 20	Sem 21	Sem 22	Sem 23	Sem 24	Sem 25
BOVINO PARA SACRIFICIO											
AÑOJOS											
cCH	kg. vivo	GR - GUADIX	Expl.	180	-	177	177	177	174	174	174
cCH	kg. vivo	HU - ARACENA	Expl.	-	-	-	-	-	-	-	-
cCH	100 kg. vivo	CÁDIZ	Expl.	184	184	190	190	190	189	189	189
cCH	100 kg. vivo	CÓRDOBA	Expl.	216,75	216,75	215,4	212,75	202	197	197	197
cCH	100 kg. vivo	HU - ARACENA	Expl.	-	-	-	1,65	-	-	-	-
cCH	100 kg. vivo	HUELVA	Expl.	170	165	165	159	159	160	156	153
cCH	100 kg. vivo	SEVILLA	Expl.	152,75	152,25	152,25	152,25	149,25	149,25	149,25	149,25
Fr	kg. vivo	GR - GUADIX	Expl.	156	-	153	153	153	150	150	150
Fr	100 kg. vivo	CÓRDOBA	Expl.	205	205	205	200	200	190	190	190
Fr	100 kg. vivo	SEVILLA	Expl.	134,55	134,05	134,05	134,05	131,2	131,2	131,2	131,2
Re	kg. vivo	HU - ARACENA	Expl.	-	-	-	-	-	-	-	-
Re	100 kg. vivo	CÁDIZ	Expl.	181	181	184	184	184	182	182	182
Re	100 kg. vivo	CÓRDOBA	Expl.	220	220	220	215	215	205	205	205
Re	100 kg. vivo	HU - ARACENA	Expl.	-	-	-	1,47	-	-	-	-
Re	100 kg. vivo	HUELVA	Expl.	145	147	147	141	141	140	141	135
Re	100 kg. vivo	SEVILLA	Expl.	134,55	134,05	134,05	134,05	131,2	131,2	131,2	131,2
TERNEROS/A S											
cCH	kg. vivo	HU - ARACENA	Expl.	-	-	-	-	-	-	-	-
cCH	100 kg. vivo	CÁDIZ	Expl.	170	170	181	184	184	182	182	182
cCH	100 kg. vivo	CÓRDOBA	Expl.	306,25	310	306,25	306,25	290,2	287,25	287	287
cCH	100 kg. vivo	SEVILLA	Expl.	165	164	164	164	163	163	163	163
Fr	100 kg. vivo	CÓRDOBA	Expl.	200	200	200	200	200	195	195	195
Fr	100 kg. vivo	SEVILLA	Expl.	141	140	140	140	139	139	139	139
Re	kg. vivo	HU - ARACENA	Expl.	-	-	-	-	-	-	-	-
Re	100 kg. vivo	CÁDIZ	Expl.	170	170	179	182	182	180	180	180
Re	100 kg. vivo	CÓRDOBA	Expl.	280	285	285	280	280	275	275	275
Re	100 kg. vivo	SEVILLA	Expl.	141	140	140	140	139	139	139	139
TOROS											
Varias razas	100 kg. vivo	CÓRDOBA	Expl.	82,5	75	76,7	76,75	76,5	75,5	75,5	81
Varias razas	100 kg. vivo	SEVILLA	Expl.	87	87	95	95	95	95	95	95
VACAS											
Fr	100 kg. vivo	CÓRDOBA	Expl.	67,5	60	65	65	64	63,2	63	69
Fr	100 kg. vivo	SEVILLA	Expl.	78	78	85	85	85	86	86	86
Re	100 kg. vivo	CÓRDOBA	Expl.	80	70	70	70	70	70	70	70
Re	100 kg. vivo	SEVILLA	Expl.	78	78	78	78	78	79	79	79
BOVINO PARA VIDA											
AÑOJAS											
cCH	res	CÁDIZ	Expl.	211	211	213	213	213	210	207	207
Re	res	CÁDIZ	Expl.	209	209	211	211	211	209	206	206
NOVILLAS											
Fr Cubierta	res	SEVILLA	Expl.	913	913	913	913	913	913	913	913
Fr Parida	res	SEVILLA	Expl.	838	838	838	838	838	838	838	838
Re Cubierta	res	SEVILLA	Expl.	782	782	782	782	782	782	782	782
Re Parida	res	SEVILLA	Expl.	692	692	692	692	692	692	692	692
SEMENTAL											
CH	res	SEVILLA	Expl.	1310	1310	1310	1310	1310	1310	1310	1310
Fr	res	SEVILLA	Expl.	1095	1095	1095	1095	1095	1095	1095	1095
Re	res	SEVILLA	Expl.	1308	1308	1308	1308	1308	1308	1308	1308
TERNEROS/A S											
cCH Al destete Hembra	100 kg. vivo	CÁDIZ	Expl.	196	196	199	199	199	197	195	195
cCH Al destete Macho	100 kg. vivo	CÁDIZ	Expl.	194	194	197	197	197	195	192	192
cCH Al destete Macho	100 kg. vivo	SEVILLA	Expl.	249,66	249,66	249,66	249,66	246,69	246,69	246,69	246,69
Fr 1-3 semanas Hembra	res	SEVILLA	Expl.	113	113	113	113	113	113	113	120
Fr 1-3 semanas Macho	res	SEVILLA	Expl.	114	114	114	114	114	114	114	96
Fr Al destete	res	SEVILLA	Expl.	450	450	450	450	450	450	450	450

BOLETÍN BIMESTRAL DE INFORMACIÓN AGRARIA

Hembra											
--------	--	--	--	--	--	--	--	--	--	--	--

BOLETÍN BIMESTRAL DE INFORMACIÓN AGRARIA

Producto	Unidad	Mercado	Pos. Com.	Sem 18	Sem 19	Sem 20	Sem 21	Sem 22	Sem 23	Sem 24	Sem 25
TERNEROS/A											
Fr Al destete Hembra	100 kg. vivo	SEVILLA	Expl.	273	273	273	273	273	273	273	273
Fr Al destete Macho	res	SEVILLA	Expl.	335	335	335	335	330	330	330	330
Fr Al destete Macho	100 kg. vivo	SEVILLA	Expl.	197,16	197,16	197,16	197,16	194,16	194,16	194,16	194,16
Re Al destete Hembra	100 kg. vivo	CÁDIZ	Expl.	198	198	201	201	201	199	197	197
Re Al destete Hembra	100 kg. vivo	SEVILLA	Expl.	206,5	206,5	206,5	206,5	203,5	203,5	203,5	203,5
Re Al destete Macho	100 kg. vivo	CÁDIZ	Expl.	194	194	197	197	197	195	191	191
Re Al destete Macho	100 kg. vivo	SEVILLA	Expl.	221,5	221,5	221,5	221,5	218,5	218,5	218,5	218,5
VACAS											
Fr 2-3 partos Cubierta	res	SEVILLA	Expl.	784	784	784	784	784	784	784	784
Fr 2-3 partos Parida	res	SEVILLA	Expl.	689	689	689	689	689	689	689	689
Fr 4-5 partos Cubierta	res	SEVILLA	Expl.	510	510	510	510	510	510	510	510
Fr 4-5 partos Parida	res	SEVILLA	Expl.	420	420	420	420	420	420	420	420
Re 4-5 partos Cubierta	res	SEVILLA	Expl.	672	672	672	672	672	672	672	672
Re 4-5 partos Parida	res	SEVILLA	Expl.	587	587	587	587	587	587	587	587
CAPRINO PARA SACRIFICIO											
CABRITOS											
M-G Lechal	100 kg. vivo	GR - BAZA	Lonja	347,78	363,61	372,22	372,22	388,89	394,44	400	405,56
M-G Lechal	100 kg. vivo	GRANADA	Expl.	581,75	604	585,75	590,75	547	549	567	542,75
M-G Pascual < 23 kg.	kg. vivo	GR - BAZA	Lonja	233,33	240	246,67	-	246,67	246,67	260	266,67
M-G Pascual > 23 kg.	kg. vivo	GR - BAZA	Lonja	160	160	160	-	160	160	168	172
Ma Lechal	100 kg. vivo	MÁLAGA	Expl.	301	301	301	301	361	361	361	361
Sr Lechal	kg. vivo	HU - ARACENA	Expl.	-	-	-	-	-	-	-	-
Sr Lechal	100 kg. vivo	CÁDIZ	Expl.	400	400	400	396	396	390	390	385
Sr Lechal	100 kg. vivo	HUELVA	Expl.	-	-	-	-	-	-	-	-
Sr Lechal	100 kg. vivo	MÁLAGA	Expl.	300	300	300	300	301	301	301	301
Sr Pascual < 23 kg.	100 kg. vivo	CÁDIZ	Expl.	398	398	398	394	394	389	389	380
CAPRINO PARA VIDA											
CABRAS											
Sr Preñada	res	CÁDIZ	Expl.	80	80	80	80	80	79	79	79
Sr Vacía	res	CÁDIZ	Expl.	45	45	45	45	45	43	43	43
CHIVARRAS											
Sr Recrio 12-15 kg.	res	CÁDIZ	Expl.	40	40	40	40	40	40	40	40
PRIMALAS											
Sr Preñada	res	CÁDIZ	Expl.	50	50	50	50	50	50	50	50
OVINO PARA SACRIFICIO											
CORDEROS											
Me Lechal	100 kg. vivo	CÁDIZ	Expl.	228	228	228	225	225	220	220	218
Me Lechal	100 kg. vivo	SEVILLA	Expl.	302,5	302,5	302,5	309	309	309	309	315
Me Pascual < 23 kg.	arroba	HU - ARACENA	Expl.	-	-	-	-	-	-	-	-
Me Pascual < 23 kg.	arroba	HUELVA	Expl.	-	-	-	-	-	-	-	-
Me Pascual < 23 kg.	100 kg. vivo	CÁDIZ	Expl.	262	262	262	259	259	250	250	240
Me Pascual < 23 kg.	100 kg. vivo	CÓRDOBA	Expl.	231	231	210	201	209	220	220	220
Me Pascual < 23 kg.	100 kg. vivo	SEVILLA	Expl.	212	212	203,5	212,5	212,5	212,5	212,5	230
Me Pascual > 23 kg.	arroba	HUELVA	Expl.	-	-	-	-	-	-	-	-
Me Pascual > 23 kg.	kg. vivo	HUELVA	Expl.	-	-	-	-	-	-	33,06	33,06
Me Pascual > 23 kg.	100 kg. vivo	CÓRDOBA	Expl.	205	205	185	185	185	195	195	195
Me Pascual > 23 kg.	100 kg. vivo	SEVILLA	Expl.	165,25	165,25	170,25	174	174	174	174	189

BOLETÍN BIMESTRAL DE INFORMACIÓN AGRARIA

Producto	Unidad	Mercado	Pos. Com.	Sem 18	Sem 19	Sem 20	Sem 21	Sem 22	Sem 23	Sem 24	Sem 25
BOVINO PARA SACRIFICIO											
CORDEROS											
Sg Lechal	100 kg. vivo	GR - BAZA	Lonja	290,63	281,48	289,95	288,89	292,59	300	311,11	318,04
Sg Lechal	100 kg. vivo	GRANADA	Expl.	328	313	326,36	329,16	334,16	348,32	360,64	342,82
Sg Lechal	100 kg. vivo	JAÉN	Expl.	-	337	337	393	393	393	411	411
Sg Pascual < 23 kg.	100 kg. vivo	GR - BAZA	Lonja	228,95	216,47	221,24	221,24	228,61	231,24	242,11	244,95
Sg Pascual < 23 kg.	100 kg. vivo	GRANADA	Expl.	234,29	234,29	243,33	257,68	246,49	231,78	268,89	240,33
Sg Pascual < 23 kg.	100 kg. vivo	JAÉN	Expl.	-	320	320	330	330	336	369	369
Sg Pascual > 23 kg.	100 kg. vivo	GR - BAZA	Lonja	203,38	185	196,16	196,16	199,76	201,76	200	211,38
Sg Pascual > 23 kg.	100 kg. vivo	GRANADA	Expl.	205	185	207	209	210	168	168	195,5
Sg Pascual > 23 kg.	100 kg. vivo	JAÉN	Expl.	-	262	262	273	273	279	298	298
OVINO PARA VIDA											
BORRAS											
Me	res	SEVILLA	Expl.	63	63	63	63	63	63	63	63
Me Recrío 12-15 kg.	res	SEVILLA	Expl.	29	29	27	29	29	29	29	31
OVEJAS											
Me Con cría	res	SEVILLA	Expl.	100	100	100	100	100	100	100	100
Me Preñada	res	SEVILLA	Expl.	90	90	90	90	90	90	90	90
Me Vacía	res	SEVILLA	Expl.	75	75	75	75	75	75	75	75
PRIMALAS											
Me Con cría	res	SEVILLA	Expl.	104	104	104	104	104	104	104	104
Me Preñada	res	SEVILLA	Expl.	94	94	94	94	94	94	94	94
Me Preñada	100 kg. vivo	CÓRDOBA	Expl.	95	95	95	95	95	95	95	95
MERINA PREÑADA											
	100 kg. vivo	CÓRDOBA	Expl.	60	60	60	60	60	60	60	60
PORCINO PARA SACRIFICIO											
CERDOS											
Bc 60-80 kg.	100 kg. vivo	CÁDIZ	Expl.	130	130	130	132	132	132	132	130
Bc 60-80 kg.	100 kg. vivo	JA - VILCHES	Expl.	-	103,5	106	110,7	115,7	119,7	122,5	123,5
Bc 60-80 kg.	100 kg. vivo	MA - CAMPILLOS	Expl.	103	103	107	107	117	120	120	125
Bc 60-80 kg.	100 kg. vivo	SEVILLA	Expl.	101,7	103,7	107,7	110,2	114,9	119,9	124,4	127,2
Bc 80-90 kg.	100 kg. vivo	GRANADA	Expl.	105	106	107,5	113	114,67	121	121	120
Bc 80-90 kg.	100 kg. vivo	MA - CAMPILLOS	Expl.	100	100	104	104	113	116	116	122
Bc 80-90 kg.	100 kg. vivo	SEVILLA	Expl.	101,7	103,7	107,7	110,2	114,9	119,9	124,4	127,2
Bc 90 y más	100 kg. vivo	JA - VILCHES	Expl.	-	103,5	106	110,7	115,7	119,7	122,5	123,5
Bc 90 y más	100 kg. vivo	MA - CAMPILLOS	Expl.	97	97	101	101	110	113	113	118
Bc 90 y más	100 kg. vivo	SEVILLA	Expl.	101,7	103,7	107,7	110,2	114,9	119,9	124,4	127,2
Bc FORPPA	100 kg. en canal	MA - CAMPILLOS	Mat.	130	130	136	136	148	151	151	159
Bc Selecto	kg. vivo	SE - ARAPORC	Expl.	1	1	1,05	1,07	1,12	1,19	1,25	1,26
Ib Bellota	arroba	HUELVA	Expl.	-	-	-	-	-	-	-	-
Ib Bellota	arroba	SE - ARAPORC	Expl.	-	-	-	-	-	-	-	-
Ib Bellota	100 kg. en canal	CO - LOS PEDROCHES	Expl.	-	-	-	-	-	-	-	-
Ib Castronas	arroba	SE - ARAPORC	Expl.	12	12	12	12	12	12	12	12
Ib Pienso	arroba	HUELVA	Expl.	22	21,04	20,13	20,13	20,13	20,15	18,63	18,33
Ib Pienso	100 kg. vivo	CO - LOS PEDROCHES	Expl.	179,5	179,5	182,2	178,75	176,5	256,5	256,5	256,5
Ib Pienso	100 kg. vivo	SEVILLA	Expl.	177,25	175,25	172,25	168,5	163,75	160,25	157,25	155,25
Ib Pienso Extensivo	arroba	HU - ARACENA	Expl.	-	-	-	-	-	-	-	-
Ib Pienso Extensivo	arroba	SE - ARAPORC	Expl.	21,37	21,15	21,15	20,55	19,95	19,85	19,25	19,25
Ib Pienso Intensivo	arroba	HU - ARACENA	Expl.	-	-	-	-	-	-	-	-

BOLETÍN BIMESTRAL DE INFORMACIÓN AGRARIA

Ib Pienso Intensivo	arroba	SE - ARAPORC	Expl.	20,52	20,3	20,3	19,7	19,25	19,1	18,5	18,5
---------------------	--------	--------------	-------	-------	------	------	------	-------	------	------	------

BOLETÍN BIMESTRAL DE INFORMACIÓN AGRARIA

Producto	Unidad	Mercado	Pos. Com.	Sem 18	Sem 19	Sem 20	Sem 21	Sem 22	Sem 23	Sem 24	Sem 25
PORCINO PARA SACRIFICIO											
CERDOS											
Ib Recebo	arroba	HU - ARACENA	Expl.	-	-	-	-	-	-	-	-
Ib Recebo	arroba	HUELVA	Expl.	-	22,54	21,94	-	-	-	-	-
Ib Recebo	arroba	SE - ARAPORC	Expl.	-	-	-	-	-	-	-	-
Ib Recebo	100 kg. vivo	CO - LOS PEDROCHE S	Expl.	-	-	-	-	-	-	-	-
Ib Reproductoras	res	HU - ARACENA	Expl.	-	-	-	-	-	-	-	-
Ib Reproductoras (6-8 m.)	res	SE - ARAPORC	Expl.	240	240	240	240	240	240	240	240
CERDOS DESECHO											
Desvieje	100 kg. vivo	MA - CAMPILLO S	Expl.	55	55	57	57	57	57	57	61
Bc Cerdos desecho	100 kg. vivo	GR - IZNALLOZ	Expl.	50	50	50	50	50	-	-	50
Ib Cerdos desecho	arroba	SE - ARAPORC	Expl.	10	10	10	10	10	10	10	10
PORCINO PARA VIDA											
LECHONES											
Bc Al destete 20 kg.	kg. vivo	SE - ARAPORC	Expl.	-	-	-	-	-	-	-	-
Bc Al destete 20 kg.	res	GRANADA	Expl.	34,67	34,17	35,5	36,5	37	38,1	36,5	35
Bc Al destete 20 kg.	res	JA - VILCHES	Expl.	-	35	37	37	37	37	35	34,5
Bc Al destete 20 kg.	100 kg. vivo	MÁLAGA	Expl.	170	170	185	185	210	210	210	200
Bc Al destete 20 kg.	100 kg. vivo	SE - ARAPORC	Expl.	175	190	200	200	200	200	190	185
Bc Al destete 20 kg.	100 kg. vivo	SEVILLA	Expl.	180	190	200	200	200	200	190	187,5
Ib Al destete 20 kg.	libra	HUELVA	Expl.	1,8	1,95	1,77	1,77	1,77	1,75	1,47	1,47
Ib Al destete 20 kg.	libra	SE - ARAPORC	Expl.	1,74	1,7	1,7	1,68	1,59	1,35	1,28	1,25
Ib Al destete 20 kg.	100 kg. vivo	CO - LOS PEDROCHE S	Expl.	389,75	389,75	389,75	386,5	379	374	374	374
Ib Al destete 20 kg.	100 kg. vivo	SEVILLA	Expl.	421,96	421,96	411,02	395,91	380,26	347,46	318,28	305,26
Ib Hasta 50 libras	kg. vivo	SE - ARAPORC	Expl.	1,37	1,35	1,25	1,15	1,05	1,05	0,95	0,92
Ib Hasta 50 libras	libra	HU - ARACENA	Expl.	-	-	-	-	-	-	-	-
MARRANOS Y PRIMALES											
Ib De 3 a 5 arrobas	arroba	HU - ARACENA	Mat.	-	-	-	29,15	-	-	-	-
Ib De 3 a 5 arrobas	arroba	HU - ARACENA	Expl.	-	-	-	-	-	-	-	-
Ib De 3 a 5 arrobas	arroba	HUELVA	Expl.	30	31,25	29,75	29,75	29,75	29,75	27,35	27,05
Ib De 3 a 5 arrobas	arroba	SE - ARAPORC	Expl.	31,1	31,1	31,1	30,7	28,5	27,5	26,5	26,5
Ib De 3 a 6 arrobas	100 kg. vivo	SEVILLA	Expl.	268,8	268,8	268,8	259,46	250,68	247,93	242,93	242,93
Ib De 6 a 9 arrobas	arroba	HUELVA	Expl.	-	22,84	-	-	-	-	-	-
Ib De 6 a 9 arrobas	arroba	SE - ARAPORC	Expl.	23	23	23	22,6	22	22	22	22
Ib De 6 a 9 arrobas	100 kg. vivo	CO - LOS PEDROCHE S	Expl.	315	315	320	320	310	320	320	320

BOLETÍN BIMESTRAL DE INFORMACIÓN AGRARIA

Producto	Unidad	Mercado	Pos. Com.	Sem 18	Sem 19	Sem 20	Sem 21	Sem 22	Sem 23	Sem 24	Sem 25
OTROS PRODUCTOS GANADEROS											
CONEJOS											
Granja	100 kg. vivo	GRANADA	Mat.	-	-	-	-	-	-	-	-
HUEVOS											
CLASE XL	docena	GRANADA	-	1,25	1,25	1,25	1,25	1,2	1,2	1,13	1,1
CLASE XL	docena	SEVILLA	E.A.My.	0,6	0,65	0,7	0,76	0,84	0,84	0,84	0,84
CLASE L	docena	GRANADA	-	1,05	1,05	1,05	1,05	1,05	1,05	0,92	0,9
CLASE L	docena	SEVILLA	E.A.My.	0,4	0,42	0,42	0,46	0,48	0,48	0,47	0,47
CLASE M	docena	GRANADA	-	0,85	0,85	0,85	0,85	0,85	0,85	0,82	0,8
CLASE M	docena	SEVILLA	E.A.My.	0,32	0,32	0,36	0,39	0,4	0,38	0,37	0,37
CLASE S	docena	SEVILLA	E.A.My.	0,25	0,25	0,26	0,28	0,3	0,28	0,27	0,27
LECHE											
Cabra	100 litros	GR - DÚRCAL	Expl.	50	50	50	50	50	50	48	48
Cabra	100 litros	MÁLAGA	Expl.	48	48	48	48	48	48	48	51
Cabra	100 litros	SEVILLA	Expl.	51	51	51	48	48	48	48	48
Vaca	100 litros	CÁDIZ	Expl.	30	30	-	29	29	29	29	29
Vaca	100 litros	CÓRDOBA	Expl.	29,5	29,5	29,5	29,5	29,5	29,5	29,5	29,5
Vaca	100 litros	SEVILLA	Expl.	33,65	33,65	33,65	33,65	33,65	33,65	33,65	34,25
POLLOS											
-	100 kg. en canal	SEVILLA	Mat.	174	174	174	174	169	159	152	120
-	100 kg. vivo	GRANADA	Expl.	122	122	122	120	116	116	99	79
GALLINAS PESADAS											
2,5 a 3 kg.	100 kg. en canal	SEVILLA	Mat.	170	170	170	95	95	95	-	43
PAVOS											
6 a 8 kg.	100 kg. en canal	SEVILLA	Mat.	165	165	165	165	165	165	165	165

6.- PRECIOS PERCIBIDOS POR LOS AGRICULTORES EN LOS MESES DE MAYO-JUNIO 2005

El precio percibido es el precio de mercado desde la óptica del productor, generalmente son precios de salida de explotaciones sin incluir gastos de transportes ni acondicionamiento, ni impuestos indirectos o tasas que puedan gravar las transacciones de dichos productos en las que el agricultor o ganadero actúa como vendedor.

Estos precios se obtienen a través de cuestionarios comarcales remitidos a las Delegaciones Provinciales por los encuestadores, ponderando la importancia de cada comarca en las transacciones provinciales de cada especificación y considerando la media aritmética de los tres precios tomados en el mes.

Los precios mensuales, se elaboran tomando como base el año 2000 a partir de una matriz donde figuran las cantidades comercializadas en el periodo (1994-96) en cada provincia y mes.

En este Boletín se incluyen los precios percibidos por los agricultores en Andalucía y sus provincias en los meses de mayo y junio de 2005.

CUADRO Nº 1**PRECIOS PERCIBIDOS POR LOS AGRICULTORES MAYO 2005. BASE AÑO 2000**

€/100 Kg.

PRODUCTO	ALMERIA	CADIZ	CORDOBA	GRANADA	HUELVA	JAEN	MALAGA	SEVILLA	PREC. MED.REG. PONDERADA
CEREALES									
Trigo blando o semiduro	14,00	14,00	14,00	14,15	15,00		13,95	14,04	14,49
" duro	14,00	14,00	14,00	14,16			13,95	13,52	13,95
Cebada pienso	13,00	13,00		12,79			13,83	12,68	13,83
" para malta		13,13		13,22				13,03	13,09
Avena	14,00	14,53		14,60	15,00		15,18	13,85	13,97
Maíz grano	15,00	15,00		13,76			14,85	13,99	13,89
LEGUMINOSAS									
Habas secas	24,00	20,38		18,00				19,14	20,38
Yeros	13,00		15,50	18,00					13,12
Veza grano	14,00	17,50		21,00					17,50
TUBERCULO CONSUMO HUMANO									
Patata temprana	23,48	23,48	23,48	23,48	15,00	24,00	27,25	27,67	26,42
CULTIVOS INDUSTRIALES									
Caña de azucar				3,63			3,63		3,63
CULTIVOS FORRAJEROS									
Heno de alfalfa	17,00	14,00	13,15	14,41			7,36	13,00	13,57
Veza para forraje	7,00	13,00	11,06	15,00	11,06	11,06	7,28	13,00	12,39
CITRICOS									
Naranja Navel Late	44,85				35,00			54,70	42,90
" Verna		10,00					10,00		10,00
" Valencia Late	30,77	30,77			20,00		19,00	53,30	28,26
Limón Verna							18,00		18,00
FRUTALES NO CITRICOS									
Nispero	157,50			157,50			157,50		157,50
Albaricoque temprano	93,33		100,00		60,00		120,00	93,33	95,54
Albaricoque media temporada	120,00					120,00		120,00	120,00
Melocotón extratemprano			80,00		96,75	96,75		113,50	107,46
" temprano carne-blanda	50,00		50,00			50,00		50,00	50,00
" temprano carne-dura					50,00	50,00		50,00	50,00
" tipo			67,00	85,67	60,00			130,00	122,85
Nectarina									
Cereza Ambrunesa				180,00		180,00	180,00		180,00
Otras cerezas	218,75		218,75	237,50		200,00		218,75	231,82
Aguacate		132,38		111,75			153,00		151,67
Fresón		200,00		125,00	50,00			125,00	56,17
Almendra Cáscara Largueta	188,00			156,86					188,00
" "	170,00			189,21					170,00
Marcona									
" "	130,00			129,40					130,00
Comuna									
" "	150,00			187,52					150,00
Mollar									
HORTALIZAS									
Lechuga Romana	21,49	20,00	14,00	9,20	11,00	24,00	54,00	18,22	30,05
" Acogollada	29,85	29,85	24,00	34,96			45,00	15,44	34,06
Tomate 1 - I / 31 - V	81,33	156,00	60,00	81,33	30,00		89,50	71,16	85,13
Zanahoria		27,00	38,00	36,80	40,00	50,00	54,00	19,00	27,11
Guisante consumo en fresco		137,00	109,64	81,92				110,00	93,75
Cebolla Babosa y extratemprana	18,68	27,00	17,00	18,68	25,00	18,00	12,18	12,90	14,89
Pepino		33,00	30,00	28,87	28,33	30,00	19,75	28,37	26,76
Puerro		48,00	28,00	72,00		70,00	90,00	65,44	59,91
Pimiento rojo				64,86			81,33	97,82	86,46
" verde	76,66	123,00	76,66	40,22	40,00		82,25	97,82	90,16
Alcachofa verde	54,67	54,00	30,00	54,67		80,00			62,17
" para industria						48,00	48,00	48,00	48,00
Espárrago consumo en fresco	136,34	136,34	147,00	93,59	136,34	180,00	110,54	150,56	131,25
Melón	40,83	40,83	60,00	38,50				24,00	41,15
Sandía	44,43	75,00	52,50	32,20				18,00	44,05

BOLETÍN BIMESTRAL DE INFORMACIÓN AGRARIA

PRODUCTO	ALMERIA	CADIZ	CORDOBA	GRANADA	HUELVA	JAEN	MALAGA	SEVILLA	PREC. MED REG.
									PONDERADA
HORTALIZAS									
Calabacín	25,41	21,00	27,00	14,10	40,00	25,41	15,25	35,08	23,70
Ajo seco	80,00		71,87	60,00	71,87	110,00	19,36	90,00	67,61
Haba verde		32,00	23,00	58,89	45,40	70,00	31,51	57,00	57,31
Judía verde plana	106,80	106,80	106,80	127,20	106,80		86,40	106,80	105,71
" " tubular	96,23	91,00	96,23	101,46			96,23		97,14
Espinaca	46,34	46,34	20,00	60,72	60,00			44,63	27,77
Berenjena	48,95	63,00	48,95	35,42	60,00		33,75	52,56	48,74
VINO									
Vino Blanco D.O. (1)					2,00		2,86	2,43	2,09
" " otros de mesa		1,93	1,93		1,80	1,89	1,93	2,10	1,90
ACEITE									
Aceite de Oliva Virgen extra de < 1°	276,71	276,71	275,75	276,71	276,71	275,33	276,71	279,06	275,84
" " " " fino de 1° a 1,5°	271,76	271,76	272,00	271,76	271,76	272,70	271,76	270,57	272,26
" " " " corriente de 1,6° a 3,3°	267,24	267,24	268,25	267,24	267,24	269,32	267,24	264,16	268,60
Aceite de Oliva Virgen extra de < 0,8°	265,00	258,00	272,00	281,09	2,60	275,33	275,75	282,40	274,35
Aceite de Oliva Virgen extra de < 0,8° a 2°	240,00	247,00	269,00	270,83	2,40	272,70	275,75	268,95	269,10
Aceite de Oliva Virgen extra de > 2°	220,00	223,00	267,75	263,33	2,20	269,32	266,00	261,10	264,30
FLORES									
Flor Cortada Claveles	50,49	113,00	78,39	78,39	78,39	78,39		71,68	98,56
" " Rosas	504,85	546,00	525,43		525,43	525,43	525,43	525,43	536,01
" " Crisantemos	348,00	504,00	426,00	426,00					470,65
Flor en tiesto Begonias	90,00	76,00	83,00	83,00	83,00	83,00	83,00	83,00	89,43
" " " Petunias	50,00	50,00	50,00	50,00	50,00	50,00	50,00	50,00	50,00
" " " Geranios	60,00	70,00	80,83	80,83	80,83	80,83	80,83	112,50	65,57
Planta ornamental Helecho	120,00	295,00	207,50	207,50	207,50	207,50	207,50	207,50	136,76
" " Rosales	150,00	233,00	217,67	217,67	217,67	270,00	217,67	217,67	162,58
" " Mimosas	400,00	400,00	400,00	400,00	400,00	400,00	400,00		400,00
" " Coníferas	180,00	205,00	195,00	195,00	195,00	200,00	195,00	195,00	181,73
GANADO PARA ABASTO									
Terneros (para abasto)	183,00	176,00	263,20	179,10		186,31	210,00	158,60	170,33
Añojos (para abasto)	195,00	185,00	212,60	162,02	177,97	174,29	168,00	148,85	172,66
Novillos (para abasto)	197,00	176,00	169,05	169,05	190,00	150,25	169,05	132,00	163,52
Vacuno mayor (para abasto)	117,00	91,60	71,50	130,00	92,00	60,10	91,60	79,02	84,42
Cordero Lechal	360,00	227,00	306,92	314,12	315,00	362,25	265,00	305,10	313,53
" Recental	218,00	249,86	218,20	228,21	305,00	319,25	249,86	210,50	226,46
" Pascual	178,00	261,00	195,00	180,37	207,90	263,25	207,90	169,75	200,87
Ovino mayor (oveja)	50,00	55,00	36,29	12,00	65,00	22,00	15,00	35,00	33,11
Cabrillo Lechal	400,00	399,00	414,00	510,02	414,00	380,00	414,00	385,00	404,39
Chivos	200,00	269,38	335,00	269,38	269,38	269,38	300,00	242,50	254,49
Caprino mayor	60,00	13,00	42,00	12,00	30,92	30,92	15,00	43,50	31,12
Cerdo cebado Ibérico		201,00	180,00		195,00		167,00	172,48	187,89
" " otras razas	120,20	137,00	235,00	105,45	315,00	104,92	105,00	108,30	116,80
Cerdos desvieje	47,00	43,00	50,00	50,00	50,33	56,00	56,00	50,33	50,33
Pollo de granja	117,00	79,00	110,67	120,60		116,00	110,67	120,77	117,62
Gallinas	78,00	34,00	44,67	44,67		22,00	44,67	44,67	44,84
Conejos	258,00	88,00		174,89			173,82	174,40	174,68
LECHE									
Leche de vaca	30,00	30,00	29,50	30,53		30,00	30,05	33,65	30,69
Leche cabra	51,99	46,00	49,79	52,70	49,79	49,00	49,50	49,56	50,01
HUEVOS									
Huevos de gallina cat. XL	95,00	117,00	90,91	118,35	90,91	65,00	80,00	70,10	82,55
" " " cat. L	65,00	107,00	71,19	101,73	71,19	45,00	65,00	43,42	60,09
" " " cat. M	60,00	99,00	58,81	81,59	58,81	32,00	45,00	35,26	48,07
" " " cat. S	30,00	70,00	43,84	77,47	43,84	24,00	35,00	26,56	39,21

BOLETÍN BIMESTRAL DE INFORMACIÓN AGRARIA

PRODUCTO	ALMERIA	CADIZ	CORDOBA	GRANADA	HUELVA	JAEN	MALAGA	SEVILLA	PREC. MED.REG. PONDERADA
GANADO PARA VIDA									
Vacas aptitud leche	460,00	963,42	963,42	1310,00	963,42	1322,23	1000,00	724,85	952,49
Novillas aptitud leche	550,00	1068,43	1068,43	1180,00		1262,13	1500,00	850,00	1104,38
Ternero/as descalostrados (1-3 sem.)	140,00	137,48	137,48	120,00	137,48	138,23	180,19	109,00	129,23
Ternero/as destetados (3-7 meses)	300,00	307,69	307,69	250,00	307,69	270,46	300,50	417,50	326,35
Ovejas	80,00	76,52	76,52	70,56	76,52	70,00	76,52	85,50	77,24
Primalas	70,00	49,00	60,00	75,08	72,58	85,00	72,58	96,40	75,54
Cabras	95,00	79,00	175,00	93,08	106,47	85,00	106,47	111,73	103,43
Lechones	36,80	83,00	70,00	32,10	47,39	35,50	35,50	38,80	42,75
Pollitos de 1 día	30,00		30,25					30,50	30,38
FORESTALES									
Pino Pinaster para trituration			1951,50	1951,50	1800,00	2103,00	1951,50		1878,28
" Pinaster para aserrio y apeas			2642,50	2642,50	1800,00	3485,00	2642,50		2736,67
" Halepensis para aserrio y apeas	3485,00	3485,00		3485,00		3485,00	3485,00		3485,00
Eucaliptus para trituration		1591,09	1591,09		1800,00	1591,09	1591,09	1382,17	1701,74
Chopo para aserrio y apeas	4500,00	4500,00	4500,00	4200,00	4500,00	4800,00	4500,00	4500,00	4262,05
Corcho		169,85	169,85		169,85	169,85	169,85	169,85	169,85

PRECIOS PERCIBIDOS POR LOS AGRICULTORES JUNIO 2005. BASE AÑO 2000

€/100 Kg

PRODUCTO	ALMERIA	CADIZ	CORDOBA	GRANADA	HUELVA	JAEN	MALAGA	SEVILLA	PREC. MED.REG. PONDERADA
CEREALES									
Trigo blando o semiduro	14,00	14,00	14,00	14,43	15,00	13,80	13,95	14,19	14,14
" duro	14,00	14,00	15,00	14,41		13,80	13,95	13,57	13,81
Maíz grano	15,00	15,00		14,52			14,85	13,81	14,85
Maíz grano	17,00	17,00		17,42	16,00		16,86		16,86
LEGUMINOSA									
Garbanzos	93,00				93,00				93,00
Habas secas	24,00	21,44	21,44	21,44	21,44	21,44	22,59	17,73	20,53
Yeros	13,00		13,00						13,00
Veza grano	14,00	21,93	21,93		21,93		29,85		23,50
CULTIVOS INDUSTRIALES									
Remolacha azucarera		5,18	4,82		5,18	5,18		5,55	5,47
Caña de azucar							3,63		3,63
CULTIVOS FORRAJEROS									
Heno de alfalfa	17,00	13,00	13,67	15,01		16,00	7,36	13,67	14,41
Veza para forraje	7,00	13,00	11,42	15,33		11,42	7,28	14,50	12,83
CITRICO									
Naranja Verna		10,00					10,00		10,00
" Valencia Late	17,00	17,00			20,00		14,00	17,00	17,03
Limón Verna	17,00						17,00		17,00
FRUTALES NO CITRICOS									
Melocotón temprano carne-blanda	59,68		76,56		76,56	70,00		100,00	88,99
" temprano carne-dura	53,60		64,40		40,00	70,00	94,00	64,40	60,36
" temprano media estación	60,00	60,00	60,00	60,00	60,00	60,00		60,00	60,00
" tipo Nectarina	69,00		64,00	77,00	55,00			120,00	116,15
Cereza Ambrunesa				134,50		90,00	179,00		119,69
Ciruelas Claudia y otras tardías			47,50		35,00	41,25	41,25	41,25	40,25
" Golden Japan y amarillas	45,61	57,93	57,93	57,93		51,00	72,00	63,10	58,41
" Santa Rosa y tempranas rojas	46,33		50,22	50,22	35,00	51,00	78,75	40,00	43,07
Almendra Cáscara Largueta	188,00			155,62			171,81		171,81
" " Marcona	170,00			177,95			190,00		190,00
" " Comuna	150,00			133,49			129,00		129,00
HORTALIZAS									
Lechuga Romana	9,68	20,00	15,00	9,20			54,00	21,30	28,79
" Acogollada	12,06	13,33	15,00	12,88				13,38	12,64
Tomate para industria	7,00	7,00							7,00
Zanahoria	27,00	24,00	37,50	37,72		45,00	54,00	21,00	24,20
Guisante consumo en fresco			133,49	133,49					133,49
Cebolla Babosa y extratemprana	17,98	20,00	15,00	17,48	30,00	20,00	12,18	11,23	17,34
" Grano o Valenciana	19,00						12,05	12,00	12,00
Pepino	23,73	22,00	27,50	16,00	15,00	20,00	22,50	32,31	18,78
Pimiento rojo	30,76		28,00	56,75	61,90		101,00	93,00	94,15
" verde	31,71	42,00	60,00	31,55	30,00	50,00	61,00	93,00	54,21
Alcachofa verde		67,00		219,60		143,30			214,33
Espárrago consumo en fresco	110,44	110,44	120,00	113,31	110,44	110,44	110,54	97,90	113,09
" para industria		70,00		70,00				70,00	70,00
Melón	25,94	24,00	34,00	20,45	20,00	31,33	67,00	27,90	27,19
Sandía	16,26	34,00	17,60	9,92	5,00	16,82	22,50	12,49	16,22
Ajo seco	80,00	83,39	131,00	60,00	83,39	110,00	19,36	100,00	95,04
Haba verde			20,00	45,59		45,59		71,18	45,59
Judía verde plana	90,04	110,13	110,13	136,76	110,13		103,60	110,13	106,18
" " tubular	107,02	115,00	109,32	105,94			109,32		107,89
Espinaca	154,83	86,94	86,94		50,00			56,00	87,32
Berenjena	23,12	49,00	183,00	33,35	25,00	90,00	31,40	45,00	43,70

BOLETÍN BIMESTRAL DE INFORMACIÓN AGRARIA

PRODUCTO	ALMERIA	CADIZ	CORDOBA	GRANADA	HUELVA	JAEN	MALAGA	SEVILLA	PREC. MED REG.
									PONDERADA
VINO									
Vino Blanco D.O. (1)					2,00		2,86	2,43	2,09
" " otros de mesa		1,95	1,95		1,80		1,95	2,10	1,86
ACEITE									
Aceite de Oliva Virgen extra de < 1°	288,69		276,80	306,17	288,69	273,45	304,23	282,78	277,84
" " " "	273,11		272,20	273,11	273,11	270,45	276,00	273,78	271,59
fino de 1° a 1,5°									
" " " "	266,18		267,20	266,18	266,18	266,70	264,00	266,80	266,64
corriente de 1,6° a 3,3°									
FLORES									
Flor Cortada Claveles	60,00	110,00	90,55			90,55		101,64	104,05
" " Rosas	576,00	662,00	619,00		619,00	619,00		619,00	633,52
" " "	348,00	482,00	415,00						461,98
Crisantemos									
Flor en tiesto Begonias	98,00	35,00	66,50	66,50	66,50	66,50	66,50	66,50	95,45
" " " Petunias	25,00	25,00	25,00	25,00	25,00	25,00	25,00	25,00	25,00
" " " Geranios	60,00	50,00	73,33	73,33	73,33	73,33	73,33	110,00	64,22
Planta ornamental	120,00	293,00	206,50	206,50	206,50	206,50	206,50	206,50	136,57
Helecho									
" " "	402,00	402,00	402,00	402,00	402,00	402,00	402,00		402,00
Mimosas									
" " "	421,00	209,00	276,67	276,67	276,67	200,00	276,67	276,67	404,72
Coníferas									
GANADO PARA ABASTO									
Terneros (para abasto)	188,00	181,00	253,30	161,55		171,29	300,00	157,12	172,78
Novillos (para abasto)	199,00	179,00	138,64	138,64	95,00	114,19	138,64	106,00	143,92
Vacuno mayor (para abasto)	102,00	126,13	72,60	130,00	320,00	51,09	126,13	81,10	123,95
Cordero Lechal	340,00	220,00	323,30	335,60	310,00	414,00	325,00	318,50	325,47
" Recental	212,00	252,39	217,80	239,80	252,39	367,95	252,39	224,38	237,15
" Pascual	176,00	248,00	193,00	192,08	67,00	299,25	194,23	184,25	170,08
Ovino mayor (oveja)	50,00	50,00	29,67	12,00	29,67	22,00	9,00	35,00	28,27
Cabrito Lechal	400,00	389,00	427,00	501,00	427,00	425,00	427,00	420,00	423,18
Chivos	200,00	360,25	345,00	360,25	360,25	360,25	650,00	246,00	338,29
Caprino mayor	60,00	14,00	42,00	12,00	30,25	30,25	10,00	43,50	30,17
Cerdo cebado Ibérico		197,00	222,60		200,00		165,00	156,70	194,03
" " otras razas	114,00	131,00	180,00	119,95	130,26	120,35	121,66	124,83	122,54
Cerdos desvieje	47,00	42,00	40,00	50,00	50,33	63,00	60,00	50,33	49,89
Pollo de granja	102,00	87,00	95,34	96,68		95,00	95,34	96,00	96,17
Gallinas	78,00	34,00	45,67	45,67		25,00	45,67	45,67	45,94
Conejos	225,00	88,00		161,67			159,92	165,00	161,73
LECHE									
Leche de vaca	30,00	29,00	29,72	30,85		31,00	31,52	33,86	30,92
" " cabra	50,63	46,00	49,24	52,30	49,24	49,00	49,48	48,00	49,30
LANA									
Lana blanca fina	30,00		30,00		30,00	30,00	30,00	30,00	30,00
GANADO PARA VIDA									
Vacas aptitud leche	480,00	1007,82	1007,82	1310,00	1007,82	1322,23	1202,02	724,85	985,61
Novillas aptitud leche	540,00	922,69	922,69	1180,00		1262,13	781,31	850,00	994,97
Ovejas	80,00	76,67	76,67	71,16	76,67	70,00	76,67	85,50	77,40
Primalas	70,00	50,00	60,50	75,68	73,50	85,00	73,50	99,80	76,61
Cabras	95,00	79,00	195,00	93,68	108,33	85,00	108,33	102,27	102,01
Lechones	32,00	82,00	66,60	33,43	46,86	35,25	40,50	38,25	42,80
Pollitos de 1 día	30,00		30,00					30,00	30,00
FORESTALES									
Pino Pinaster para trituration			1951,50	1951,50	1800,00	2103,00	1951,50		1878,28
" Pinaster para aserrío y apeas			2642,50	2642,50	1800,00	3485,00	2642,50		2736,67
" Halepensis para aserrío y apeas	3485,00	3485,00		3485,00		3485,00	3485,00		3485,00
Eucaliptus para trituration		1591,00	1591,00		1800,00	1591,00	1591,00	1382,00	1701,70
" para aserrío y apeas		1848,50	1848,50	1848,50	1800,00	1848,50	1848,50	1897,00	1807,80
Chopo para aserrío y apeas	4500,00	4500,00	4500,00	4200,00	4500,00	4800,00	4500,00	4500,00	4262,05
Corcho		169,85	169,85		169,85	169,85	169,85	169,85	169,85

7.- COMERCIO EXTERIOR AGROALIMENTARIO ANDALUZ. BALANCE IMPORTACIONES EXPORTACIONES. ENERO-JUNIO DE 2005

Se incluyen en este capítulo una serie de cuadros con los últimos datos disponibles hasta la fecha sobre el comercio exterior agroalimentario en Andalucía.

Estos han sido elaborados por el Servicio de Estudios y Estadísticas de esta Consejería en base a los datos suministrados mensualmente por el ICEX (Instituto de Comercio Exterior).

En los cuadros números 1 y 2 figuran por provincias las Exportaciones e Importaciones realizadas durante el periodo enero-junio del año 2.005 desde nuestra Comunidad, anotándose tanto las cantidades en Tm. como el valor de las mismas en miles de euros. Además se añaden las Importaciones y Exportaciones efectuadas durante los años 2.002 y 2.003 completos, es decir de enero a abril.

En los cuadros 3 y 4 se recogen los principales destinos y orígenes de dichas exportaciones e importaciones en el periodo enero-junio del año 2.005.

En el cuadro 5 están los capítulos arancelarios de mayor importancia exportados e importados en este periodo calculándose el saldo en valor de los mismos en miles de euros.

En el cuadro número 6 se consignan los principales productos agroalimentarios exportados desde la Comunidad Andaluza, ordenados de mayor a menor por su valor en miles de euros en los meses de enero a junio de 2.005.

CUADRO Nº 1**EXPORTACIONES AGROALIMENTARIAS (01:24)**

Provincia	Enero-Diciembre		2004		Enero-Junio		Enero-Junio	
	2003		2004		2004		2005	
	Miles Euros	Tm.	Miles Euros	Tm.	Miles Euros	Tm.	Miles Euros	Tm.
Almería	1.425.542	1.589.172	1.379.937	1.596.242	911.847	1.031.559	973.127	963.687
Cádiz	526.001	512.419	540.865	590.723	283.421	289.479	265.559	244.448
Córdoba	435.565	360.973	446.091	373.455	236.874	208.104	251.699	184.694
Granada	369.788	232.385	395.429	296.115	244.614	174.878	214.301	120.834
Huelva	432.774	347.779	474.909	341.484	407.169	286.004	398.514	263.965
Jaén	230.613	155.232	263.581	193.480	153.664	120.639	96.098	46.691
Málaga	300.499	232.587	421.529	329.417	235.151	187.186	185.267	102.353
Sevilla	1.090.636	1.585.930	1.121.103	1.262.469	620.663	683.291	581.485	571.876
Andalucía	4.811.418	5.016.477	5.043.444	4.983.385	3.093.403	2.981.140	2.966.050	2.498.548

CUADRO Nº 2**IMPORTACIONES AGROALIMENTARIAS (01:24)**

Provincia	Enero-Diciembre		2004		Enero-Junio		Enero-Junio	
	2003		2004		2004		2005	
	Miles Euros.	Tm.	Miles Euros	Tm.	Miles Euros	Tm.	Miles Euros	Tm.
Almería	80.946	21.044	94.661	34.429	55.744	19.008	53.633	18.130
Cádiz	284.363	469.995	429.119	727.708	209.251	334.908	208.345	369.009
Córdoba	78.159	124.040	111.665	221.880	53.334	117.311	49.705	61.854
Granada	46.431	225.029	51.275	231.091	26.755	142.887	24.788	109.220
Huelva	313.903	1.016.542	307.435	973.756	157.581	432.870	174.826	754.444
Jaén	80.419	77.053	98.165	123.978	50.804	66.116	79.650	45.192
Málaga	316.519	201.167	343.597	311.782	162.593	125.716	161.079	176.755
Sevilla	471.240	750.090	582.917	809.623	266.925	359.659	361.868	489.597
Andalucía	1.671.980	2.884.960	2.018.834	3.434.247	982.987	1.598.475	1.113.894	2.024.201

Fuente: Instituto de Comercio Exterior (ICEX)

CUADRO Nº 3**PRINCIPALES DESTINOS DE LAS EXPORTACIONES .AGROALIMENTARIAS ANDALUZAS.
ENERO-JUNIO 2005**

País	%Valor Exportado (Miles Euros)	% Valor Exportado
Francia	551.418	18,59%
Alemania	497.951	16,79%
Italia	429.093	14,47%
Reino Unido	330.310	11,14%
Países Bajos	242.381	8,17%
Portugal	230.112	7,76%
Belgica	98.861	3,33%
Suecia	51.680	1,74%
Dinamarca	35.832	1,21%
Austria	26.905	0,91%
República Checa	25.747	0,87%
Polonia	23.158	0,78%
Finlandia	12.612	0,43%
Irlanda	10.781	0,36%
Hungría	9.600	0,32%
Grecia	9.467	0,32%
Eslovaquia	3.675	0,12%
Lituania	2.679	0,09%
Letonia	2.259	0,08%
Estonia	1.491	0,05%
Luxemburgo	669	0,02%
Malta	486	0,02%
Eslovenia	239	0,01%
Chipre	83	0,00%
Total UE	2.597.489	87,57%
EEUU	106.762	3,60%
Japon	39.296	1,32%
Suiza	28.696	0,97%
Rusia	18.434	0,62%
Libia	17.015	0,57%
Total Mundo	2.966.050	100,00%

CUADRO N° 4**PRINCIPALES ORÍGENES DE LAS IMPORTACIONES AGROALIMENTARIAS ANDALUZAS.
ENERO-JUNIO 2005**

País	% Valor Importado	% Valor Importado
Alemania	87.680	7,87%
Reino Unido	80.085	7,19%
Francia	79.872	7,17%
Portugal	75.757	6,80%
Países Bajos	75.580	6,79%
Irlanda	70.088	6,29%
Italia	66.109	5,93%
Grecia	16.631	1,49%
Dinamarca	15.832	1,42%
Austria	13.570	1,22%
Bélgica	5.279	0,47%
Hungría	3.572	0,32%
Suecia	2.607	0,23%
Polonia	1.405	0,13%
Letonia	1.390	0,12%
Chipre	680	0,06%
Finlandia	499	0,04%
Estonia	403	0,04%
República Checa	356	0,03%
Luxemburgo	266	0,02%
Lituania	201	0,02%
Eslovaquia	26	0,00%
Eslovenia	0	0,00%
Malta	0	0,00%
Total UE	597.888	53,68%
Marruecos	100.452	9,02%
Argentina	92.383	8,29%
Brasil	35.539	3,19%
EE.UU.	30.715	2,76%
Bahamas	27.634	2,48%
Total Mundo	1.113.894	100,00%

Fuente: ICEX

CUADRO Nº 5

SALDO COMERCIAL DE LOS PRINCIPALES CAPÍTULO ARANCELARIOS EXPORTADOS E IMPORTADOS.
ENERO-JUNIO 2005

Capítulo	Denominación	Valor Exportado (Miles Euros)		Valor importado (Miles Euros)		Saldo 2005 (Miles Euros)
		2004	2005	2004	2005	
01	Animales Vivos	3.071	3.671	10.156	9.382	-5.711
02	Carne y Despojos Comestibles	41.264	52.853	14.211	14.530	38.323
03	Pescados y crustáceos, moluscos y otros Inv.	68.201	67.438	158.132	178.419	-110.981
04	Leche, Productos Lacteos y huevos	24.605	28.205	13.015	15.218	12.987
06	Plantas Vivas y Productos de la Floricultura	51.890	42.105	13.409	14.765	27.340
07	Legumbres y Hortalizas	981.172	1.033.309	51.772	41.524	991.785
08	Frutas, Cortezas de Agrios y Melones	749.446	708.351	42.575	43.530	664.821
10	Cereales	106.372	47.049	84.993	91.564	-44.515
12	Semillas y Frutos Oleaginosos	12.884	12.135	88.910	83.099	-70.964
15	Grasas y Aceites Animales o Vegetales	661.841	566.679	78.018	147.415	419.264
22	Bebidas, vinos	121.194	131.688	112.105	141.258	133.777
01..24	Total Agroalimentario	3.093.403	2.966.050	982.987	1.113.894	1.852.156
01..99	Total	6.912.577	7.504.846	6.509.351	8.067.824	-562.978

CUADRO Nº 6

PRINCIPALES PRODUCTOS EXPORTADOS POR ANDALUCÍA. ENERO-AGOSTO 2004

Codificación	Producto	Valor Exportado (Miles Euros)	Cantidad Exportada (Tm.)	% valor sobre total agroalimentario	% peso sobre total agroalimentario
15091090	Aceite de oliva virgen, sin modificar químicamente	434.989	157.033	14,67%	6,28%
07020000	Tomates frescos o refrigerados	314.262	279.573	10,60%	11,19%
08101000	Fresas frescas	311.005	202.253	10,49%	8,09%
07096010	Pimientos dulces, frescos o refrigerados	201.364	157.653	6,79%	6,31%
20057010	Aceitunas, preparadas o conservadas en envase menor de 5 Kg	143.185	84.199	4,83%	3,37%
07070005	Pepinos, frescos o refrigerados	141.387	124.907	4,77%	5,00%
07099070	Calabacines, frescos o refrigerados	97.328	97.928	3,28%	3,92%
08071900	Melones, frescos	67.021	96.365	2,26%	3,86%
15099000	Aceite de oliva, incluso refinado, sin modificar químicamente	63.417	22.727	2,14%	0,91%
08093010	Griñones y nectarinas, frescos	61.769	40.115	2,08%	1,61%
08071100	Sandías, frescas	57.553	129.483	1,94%	5,18%
07093000	Berenjenas, frescas o refrigeradas	42.358	33.303	1,43%	1,33%
07051100	Lechugas repolladas, frescas o refrigeradas	39.284	34.304	1,32%	1,37%
08102010	Frambuesas frescas	37.805	5.808	1,27%	0,23%
08044000	Aguacates, frescos o secos	34.996	23.135	1,18%	0,93%
08051020	Naranjas dulces frescas	33.123	61.242	1,12%	2,45%
15091010	Aceite de oliva virgen lampante, sin modificar químicamente	32.711	13.990	1,10%	0,56%
08093090	Melocotones frescos	32.325	20.419	1,09%	0,82%
07061000	Zanahorias y nabos, frescos o refrigerados	29.036	50.806	0,98%	2,03%
07092000	Espárragos, frescos o refrigerados	28.432	10.127	0,96%	0,41%
07051900	Lechugas, frescas o refrigeradas, excepto repolladas	22.962	20.869	0,77%	0,84%
	TOTAL 21 PRIMEROS PRODUCTOS	2.226.312	1.666.239	75,06%	66,69%
01.24	Total Agroalimentario	2.966.050	2.498.548	100,00%	100,00%
01.99	Total	7.504.846	8.133.254	% agr./Total = 39,52	%Agr/Total=30,72

Fuente: Instituto de Comercio Exterior (ICEX)

8.-ENCUESTA A EXPLOTACIÓN DE GANADO PORCINO, AÑO 2004. RESULTADOS
--

Introducción

Durante el año 2004 se han realizado tres encuestas a explotaciones de ganado porcino, en cuanto a efectivos de ganado porcino se refiere, durante los meses de abril, agosto y diciembre, de acuerdo con el Programa de Estadísticas Ganaderas de la Secretaría General del M.A.P.A y la Consejería de Agricultura y Pesca de la Junta de Andalucía, en virtud del Convenio de Colaboración vigente entre ambos organismos en materia de estadísticas e información agraria y pesquera.

El mencionado programa tiene un doble objetivo: por un lado elaborar los datos estadísticos que permiten conocer la situación del sector productor de ganado porcino, y por otro, cumplir con las exigencias estadísticas de la U.E. específicas para esta especie ganadera en la Directiva del Consejo de 1 de junio de 1993 (93/23/CEE).

En el presente boletín se ofrecen los datos correspondientes a los meses de abril, agosto y diciembre de 2004, y no ofrece variaciones en cuanto a la metodología respecto a la que se ha utilizado en las últimas encuestas.

Análisis de los resultados

El censo de ganado porcino en Andalucía en diciembre de 2004, es de 2.532.693 animales que suponen el 10,17% del total nacional (24.894.956 animales). El censo andaluz aumenta ligeramente un 0,89% con respecto al anterior realizado (agosto 2004).

Dentro de la Comunidad Autónoma de Andalucía, la provincia de Sevilla tiene el 26,47% del censo porcino, Almería el 16,81%, Huelva el 13,61%, Málaga el 12,68%, Córdoba el 10,17%, Cádiz el 8,42%, Jaén el 6,99%, y Granada el 4,86% del censo porcino andaluz en diciembre 2004.

Del censo total de ganado porcino en Andalucía, 2.532.693 animales, 654.359 (25,84%) son lechones, 527.359 (20,82%) son cerdos de 20 a 49 Kg, 1.096.112 (43,28%) son cerdos para sacrificio, de los que 368.193 son cerdos de 50 a 79 Kg. de peso vivo, 338.466 son de 80 a 109 Kg y 389.453 son de 110 Kg ó más. Existen 13.512 verracos (0,53%) y 241.351 cerdas reproductoras con un 9,53% del censo total de porcino en diciembre de 2004.

Con respecto a los resultados de agosto de 2004, observamos que el censo de porcino aumenta el 22,86% en la provincia de Sevilla, el 12,84% en Córdoba, el 11,89% en Málaga y el 3,03% en Huelva. En cambio se produce una disminución en los censos de las provincias de Almería (-17,92%), Cádiz (-15,41%), Jaén (-15,28%) y de Granada (- 9,02%). Por tipos de animales, la tendencia general es el descenso en cuanto al número de lechones (-15,62%), verracos (-12,74%) y el total de hembras reproductoras (- 3,12%).

En cuanto al censo de animales de cebo, existen 9.949.697 cabezas en España y 1.096.112 en Andalucía lo que supone el 11,02% del censo nacional de este tipo de animales en diciembre de 2004.

El censo de hembras reproductoras en el ámbito nacional es de 2.606.029 animales, concentrando Andalucía el 9,26% de este censo de reproductoras, con 241.351 animales.

Con respecto a los resultados de la encuesta de diciembre 2004 en Andalucía y para el total de efectivos de ganado porcino (2.532.693), distinguimos entre el total de efectivos de tipo intensivo (1.682.961 animales) un 70,03% y el total de efectivos de tipo extensivo (849.732 animales) un 29,97%.

Almería

El censo total de ganado porcino a 1 de diciembre de 2004, en la provincia de Almería es de 425.825 animales, lo que supone un 16,81% del censo total andaluz (2.532.693 animales).

Haciendo un estudio comparativo con los resultados de la encuesta de diciembre de 2003, se observa que el total de efectivos experimenta un leve descenso del 0,27%, junto con el número de verracos (-4,80%) y el de cerdas reproductoras (-26,14%). Por otra parte el número de lechones se incrementa un 39,59% y el total de cerdos en cebo crece un 12,10%.

Con respecto a los resultados de la encuesta de agosto 2004, el total de efectivos decrece un 17,92%, como el número de lechones (-31,89%) el total de cerdas reproductoras (-37,37%) y el número de verracos (-4,57%). Al contrario, se incrementa el total de cerdos en cebo un 60,10%.

El censo de ganado porcino provincial (425.825) se divide según clases de animales en: lechones 114.948 (26,99%), cerdos de 20 a 49 Kg 62.353 (14,64%), cerdos en cebo 221.706 (52,07%), verracos 397 (un 0,09%) y cerdas reproductoras 26.421 (un 6,20%).

Conviene resaltar que el 100% del ganado porcino provincial (425.825 animales) esta tipificado como intensivo.

Cádiz

El censo total de ganado porcino que indica la encuesta de diciembre 2004 es de 213.176 animales, es decir, el 8,42% del censo total andaluz (2.532.693).

El número total de cerdos aumenta en relación con los resultados de hace un año (diciembre 2003) un 2,98%. Hay que destacar el incremento del total de cerdos en cebo, un 62,68% así como de cerdas reproductoras, un 20,40%.

Con respecto a la última encuesta realizada (agosto 2004), se registra una disminución en el número total de animales del 15,41% tendencia que predomina en casi todas las clases de animales salvo en cerdos en cebo y hembras reproductoras que aumentan en el 31,02% y el 37,37% respectivamente.

Del censo total de ganado porcino provincial (213.176 animales), 68.860 son lechones (un 32,30%), 18.942 cerdos de 20 a 49 Kg (un 8,89%), 99.010 cerdos en cebo (46,45%), 3.108 verracos (un 1,46%) y 23.256 son cerdas reproductoras (10,91%).

Prácticamente la mitad de los efectivos porcinos corresponde a explotaciones de tipo intensivo, un 49,3% y el 50,7% de los animales a explotaciones extensivas, como valores medios de las tres encuestas realizadas en el año.

Córdoba

El total de ganado porcino en la provincia de Córdoba, en diciembre 2004 es de 257.504 cabezas, supone el 10,17% del censo total andaluz.

El total de efectivos provincial aumenta con relación a la última encuesta (agosto 2004) un 12,84%, debido al notable incremento (153%) del número de cerdos de 20 a 49 Kg, ya que el resto de categorías de animales descienden: el número de lechones en un 22,42%, el número de cerdos en cebo en un 17,71%, los verracos en el 21,49% y hembras reproductoras, un 11,79%.

Del censo de ganado porcino provincial (257.504 animales), 30.500 son lechones (un 11,84%), 103.599 son cerdos de 20 a 49 Kg (un 40,23%), 96.468 cerdos de cebo (un 37,46%), 1.940 verracos (0,75%) y 24.997 son cerdas reproductoras (9,71%).

La provincia de Córdoba es la segunda en cuanto a existencias de ganado porcino de tipo extensivo, después de la provincia de Huelva y ligeramente por delante de Cádiz, constituyendo el 51,5% del total provincial, mientras que el tipo intensivo supone el 48,5%.

Granada

El censo total de ganado porcino a 1 de diciembre de 2004 con 123.013 animales, supone el 4,86% de las existencias del porcino andaluz.

El censo experimenta un descenso con relación a agosto 2004 (135.212 animales) del 9,02%. Por tipos de animales, se observa esta misma tendencia, así los lechones disminuyen el 17,39 (31.337 animales), los cerdos de cebo el 1,27% (54.129 animales) y las cerdas reproductoras, un 20,08% (15.909 animales).

Del censo total de ganado provincial (123.013 animales), 25.887 son lechones (un 21,04%), 30.516 cerdos de 20 a 49 Kg (un 24,81%), 53.439 son cerdos en cebo (un 43,44%), 457 son verracos (un 0,37%) y 12.714 son cerdas reproductoras (un 10,34%).

En esta provincia hay que destacar que todas las explotaciones de ganado porcino son de tipo intensivo.

Huelva

Las existencias de ganado porcino en la provincia de Huelva ascienden a 344.643 animales, significando el 13,61% del total de Andalucía.

El total de efectivos aumenta con respecto a diciembre de 2003 (279.058 animales) un 23,50%, así mismo con respecto a agosto de 2004 (334.505 animales) aumenta ligeramente un 3,03%.

Con respecto a los resultados de hace un año, se aprecian incrementos en lechones (27,47%) cerdos en cebo (36,42%) verracos (17,81%) y hembras reproductoras (32,09%).

El censo total de ganado porcino en Huelva, 344.643 animales, se divide según clases de animales en: 75.308 lechones (un 21,85%), 68.801 cerdos de 20 a 49 Kg. (un 19,96%), 166.629 cerdos en cebo (un 48,35%), 3.791 verracos (un 1,10%) y 30.114 hembras reproductoras (un 8,74%).

Huelva es la primera provincia en cuanto a existencias de ganado porcino de tipo extensivo, suponiendo el 97,7% del total provincial y el 36,93% de las existencias de ganado porcino extensivo de Andalucía.

Jaén

Las existencias totales de ganado porcino en diciembre 2004 son de 176.996 animales, es decir, el 6,99% del total de Andalucía.

Si comparamos con los resultados de la encuesta de agosto 2004, se observa un descenso en el total de efectivos (-15,28%), en el número de lechones (-9,46%) en el total de cerdos en cebo (-17,88%) y en de verracos (-14,62%). El total de hembras reproductoras crece un 4,16%.

Del censo total de ganado porcino (176.996), 58.009 son lechones un (un 32,77%), 36.050 cerdos de 20 a 49 Kg (un 20,37%), 54.860 cerdos en cebo (un 31,%), 222 verracos (un 0,13%) y 27.855 son cerdas reproductoras (un 15,74%).

El total de los efectivos de explotaciones de ganado porcino (100%) en las tres encuestas del año 2003, son de tipología intensiva.

Málaga

El total de ganado porcino en diciembre 2004 en la provincia de Málaga es de 321.246 animales, es decir, concentra un 12,68% de las existencias de porcino en Andalucía.

En los resultados de esta encuesta se observa un incremento del 11,89% del total de efectivos con respecto a agosto 2004 (287.120 animales). Por tipos, decrece solamente el número de lechones (-6,17%) y aumenta el número de animales de los restantes tipos, destacando los incrementos que experimentan el total de cerdos en cebo, un 41,45% y el número de verracos, un 31,92%.

Del censo total provincial (321.246 animales) en diciembre 2004, 100.686 son lechones (un 31,34%), 93.312 cerdos de 20 a 49 Kg (un 29,05%), 93.060 cerdos en cebo (un 28,97%), 1.029 verracos (un 0,32%) y 33.159 son cerdas reproductoras (un 10,32%).

En el ámbito provincial el 93,8% del ganado porcino corresponde al tipo intensivo.

Sevilla

Es la provincia con mayor número de efectivos de ganado porcino (670.290 animales), concentrando el 26,47% del total de Andalucía en diciembre de 2004.

El total de efectivos aumenta con respecto a diciembre 2003 un 9,03%, traduciéndose en el incremento del total de cerdos en cebo (33,07%) y del número de verracos (5,85%) por el contrario descienden el número de lechones (-9,97%) y de hembras reproductoras (-3,24%).

Del censo provincial (670.290 animales) en diciembre 2004, 180.161 son lechones (un 26,88%), 113.786 cerdos de 20 a 49 Kg (un 16,98%), 310.940 cerdos en cebo (un 46,39%), 2.568 verracos (un 0,38%) y 62.835 son hembras reproductoras (un 9,37%).

Con respecto al total de efectivos de las tres encuestas de 2004, el 70,60% del ganado provincial se encuadra en explotaciones de tipo intensivo y el 29,97% restante a explotaciones extensivas.

Comentarios a los resultados de España y la Unión Europea

A continuación se analizan brevemente los resultados obtenidos respecto al censo nacional de ganado porcino y censo total de la UE.

Este dato se ofrece en un cuadro que refleja el reparto de efectivos por tipos de animales. El número total de animales, resultado de la encuesta de diciembre de 2004, es de 24.894.956. Se observa un aumento del 3,5% (841.720 animales) respecto a la encuesta de la misma fecha del año anterior (24.053.336).

La cabaña de ganado porcino en España se estructura de la siguiente forma: el 29,52% son lechones (7.349.278), el 19,73% cerdos de 20 a 49 Kg (4.911.020) el 39,97% corresponde al total de cerdos en cebo (9.949.697), verracos el 0,32% (78.932) y el 10,47% son cerdas reproductoras (2.606.029).

Por Comunidades Autónomas, en número total de animales, Andalucía (2.532.693) ocupa el cuarto puesto tras Cataluña, Aragón y Castilla-León.

En cuanto al ganado extensivo, Andalucía ocupa el segundo lugar después de Extremadura, en cuanto a número de animales en este régimen de explotación, con 849.732 efectivos, el 36,93% del total nacional.

El censo total de ganado porcino en la U.E-15. según la encuesta de diciembre 2004 se cifra en 122.581 miles de animales, de los cuales el 28,46% (34.884 miles de animales) son lechones, el 23,06% (28.262 miles de animales) son cerdos de 20 a 49 Kg, el 38,40% (47.072 miles de animales) cerdos en cebo, el 0,22% (220.000 animales) son verracos y el 9,87% (12.094 miles de animales) son hembras reproductoras.

Estos datos se recogen en una tabla, con el desglose por países y tipos de animales, facilitado por EUROSTAT.

En España, el censo nacional de ganado porcino se ha cifrado en 24.895 miles de animales, tomando los resultados de la encuesta realizada en diciembre del año 2004. Comparando estos resultados con los correspondientes a diciembre de 2003 (24.053 miles de animales) se observa un incremento en el número total de animales del 3,5%.

Las principales cabañas de la UE se ubican en Alemania con 26.236 miles de animales totales, cifra que representa el 21,40% de las existencias totales de la UE-15, España ocupa el segundo lugar con el 20,31 %. En tercer lugar Francia, con 15.168 miles de efectivos (12,37% del total de la UE-15). Dinamarca en cuarto lugar con 13.407 miles de animales (10,94%) y Holanda con 11.140 miles de animales, ocupa el quinto lugar y representa el 9,09% del censo de porcino de la UE-15. Siguen a continuación, Italia, Bélgica, Reino Unido, Austria, Portugal, Suecia, Irlanda, Finlandia, Grecia y Luxemburgo cuyos censos totales de porcino suman 31.735 miles de animales, el 25,89% del total de efectivos de la UE-15.

Considerando la UE-25, con un total de 150.510 miles de animales, destaca Polonia, con un censo 17.396 miles de efectivos.

GANADO PORCINO. CENSOS DE ANIMALES POR TIPOS, DICIEMBRE 2004
(número de animales)

PROVINCIAS	Total de animales	Lechones	Cerdos de 20 a 49 Kg.	Cerdos en cebo				Verracos	Cerdas reproductoras			Que y
				Total	De 50 a 79 Kg.	De 80 a 109 Kg.	De 110 Kg. o más		Que nunca han parido			
									No cubiertas	Cubiertas		
ALMERIA	425.825	114.948	62.353	221.706	104.812	112.587	4.307	397	26.421	2.743	1.895	
CADIZ	213.176	68.860	18.942	99.010	25.982	38.459	34.569	3.108	23.256	1.036	1.930	
CORDOBA	257.504	30.500	103.599	96.468	15.524	29.330	51.614	1.940	24.997	131	211	
GRANADA	123.013	25.887	30.516	53.439	22.262	22.644	8.533	457	12.714	1.253	1.000	
HUELVA	344.643	75.308	68.801	166.629	21.926	12.792	131.911	3.791	30.114	3	1.907	
JAEN	176.996	58.009	36.050	54.860	30.160	24.202	498	222	27.855	3.856	4.117	
MALAGA	321.246	100.686	93.312	93.060	58.934	32.846	1.280	1.029	33.159	1.319	2.309	
SEVILLA	670.290	180.161	113.786	310.940	88.593	65.606	156.741	2.568	62.835	3.417	3.724	
ANDALUCIA	2.532.693	654.359	527.359	1.096.112	368.193	338.466	389.453	13.512	241.351	13.758	17.093	

GANADO PORCINO EXTENSIVO (*) CENSOS DE ANIMALES POR TIPOS. DICIEMBRE 2004
(número de animales)

	Total de animales	Lechones	Cerdos de 20 a 49 Kg.	Cerdos en cebo				Verracos	Cerdas reproductoras			Que y
				Total	De 50 a 79 Kg.	De 80 a 109 Kg.	De 110 Kg. o más		Total	Que nunca han parido	Cubiertas	
PROVINCIAS										No cubiertas	Cubiertas	C
CÁDIZ	122.666	36.380	9.450	63.219	13.256	25.879	24.084	1.659	11.958	539	887	
CÓRDOBA	149.155	14.726	79.592	42.853	5.575	11.848	25.430	1.200	10.784	105	92	
HUELVA	338.236	73.471	67.234	164.533	21.395	12.769	130.369	3.742	29.256	0	1.797	
MÁLAGA	25.023	7.602	7.641	6.176	3.726	2.450	0	150	3.454	106	155	
SEVILLA	214.652	40.250	21.151	139.417	2.674	11.787	124.956	1.326	12.508	860	174	
ANDALUCÍA	849.732	172.429	185.068	416.198	46.626	64.733	304.839	8.077	67.960	1.610	3.105	

(*) Estos datos están incluidos en la tabla anterior: Ganado porcino. Censos de animales por tipos.

**EVOLUCIÓN DE LAS EXISTENCIAS DE GANADO PORCINO
PERIODO DICIEMBRE 2003-DICIEMBRE 2004
(número total de animales)**

PROVINCIAS	Diciembre 2003	Abril 2004	Agosto 2004	Diciembre 2004
ALMERÍA	426.993	511.723	518.779	425.825
CÁDIZ	207.004	267.477	251.998	213.176
CÁDIZ				
CÓRDOBA	272.189	221.560	228.200	257.504
GRANADA	128.177	120.594	135.212	123.013
HUELVA	279.058	276.763	334.505	344.643
JAÉN	201.428	215.999	208.913	176.996
MÁLAGA	243.220	290.052	287.120	321.246
SEVILLA	614.749	531.099	545.557	670.290
ANDALUCÍA	2.372.818	2.435.267	2.510.284	2.532.693

EFFECTIVOS DE GANADO PORCINO POR ENCUESTAS Y PROVINCIAS EN 2004

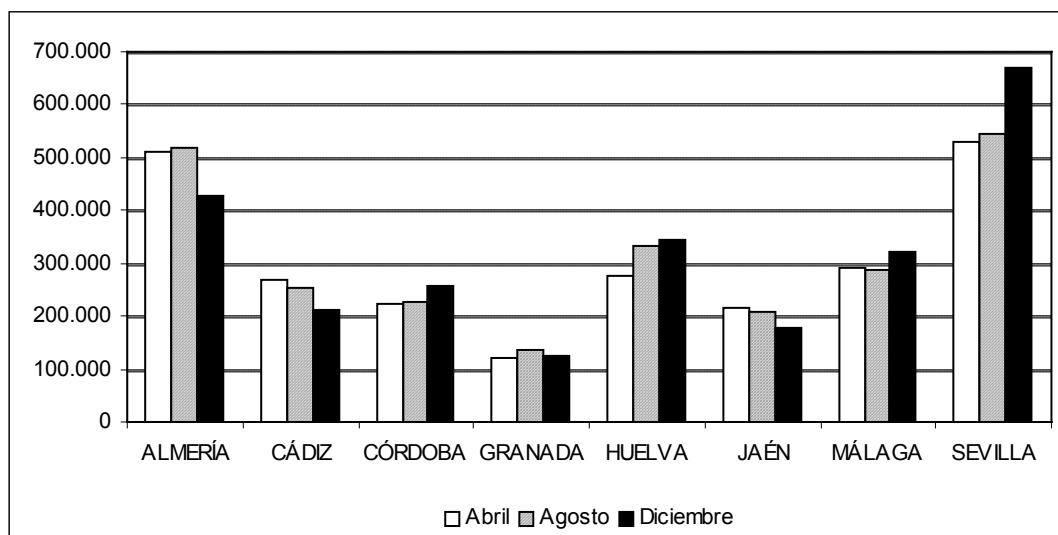

**RESULTADOS DE LAS ENCUESTAS A EXPLOTACIONES DE GANADO PORCINO AÑO 2004
EFECTIVOS POR PROVINCIAS**
ENCUESTA DEL MES DE ABRIL

	ALMERÍA	CÁDIZ	CÓRDOBA	GRANADA	HUELVA	JAÉN	MÁLAGA	SEVILLA	ANDALUCÍA
Lechones (hasta 20 Kg.)	132.434	121.395	35.457	30.654	69.915	63.923	112.191	187.555	753.524
Cerdos de 20 a 49 Kg. peso vivo	133.140	56.007	78.808	24.649	73.747	51.619	71.760	132.997	622.727
Cerdos cebo (De 50 a 79 Kg.)	107.451	22.782	18.512	25.847	40.981	44.055	48.684	69.351	377.663
Cerdos cebo (De 80 a 109 Kg.)	89.550	28.767	20.926	20.737	12.801	27.626	21.682	46.813	268.902
Cerdos cebo (De 110 o más Kg.)	11.917	16.200	36.936	3.342	49.690	2	335	31.839	150.261
Total cerdos cebo	208.918	67.749	76.374	49.926	103.472	71.683	70.701	148.003	796.826
Verracos	379	3.590	2.472	410	3.147	234	915	2.925	14.072
Cerdas todavía no cubiertas	3.606	709	225	1.454	0	1.658	1.508	4.226	13.386
Cerdas cubiertas 1ª vez	2.967	1.404	518	1.935	4.250	3.173	3.419	3.586	21.252
Cerdas cubiertas más veces	22.722	8.606	11.690	7.750	12.331	14.723	20.059	38.404	136.285
Cerdas criando o en reposo	7.557	8.017	16.016	3.816	9.901	8.986	9.499	13.403	77.195
Total cerdas reproductoras	36.852	18.736	28.449	14.955	26.482	28.540	34.485	59.619	248.118
Total ganado porcino	511.723	267.477	221.560	120.594	276.763	215.999	290.052	531.099	2.435.267

ENCUESTA DEL MES DE AGOSTO

	ALMERÍA	CÁDIZ	CÓRDOBA	GRANADA	HUELVA	JAEN	MÁLAGA	SEVILLA	ANDALUCÍA
Lechones (hasta 20 Kg.)	168.761	114.116	39.313	31.337	94.319	64.068	107.310	156.254	775.478
Cerdos de 20 a 49 Kg. peso vivo	168.942	39.412	40.846	33.374	51.551	51.040	80.523	113.993	579.681
Cerdos cebo (De 50 a 79 Kg.)	76.758	36.773	33.774	35.742	62.291	46.757	47.555	156.029	495.679
Cerdos cebo (De 80 a 109 Kg.)	60.837	25.225	39.747	15.403	57.828	19.949	17.688	55.628	292.305
Cerdos cebo (De 110 o más Kg.)	881	13.572	43.712	2.984	35.475	97	549	5.261	102.531
Total cerdos cebo	138.476	75.570	117.233	54.129	155.594	66.803	65.792	216.918	890.515
Verracos	416	3.786	2.471	463	4.656	260	780	2.653	15.485
Cerdas todavía no cubiertas	2.620	657	368	1.176	263	1.216	1.901	2.626	10.827
Cerdas cubiertas 1ª vez	955	1.050	514	1.982	3.925	1.614	2.514	2.884	15.438
Cerdas cubiertas más veces	20.649	8.507	9.078	9.602	11.591	14.724	19.491	37.078	130.720
Cerdas criando o en reposo	17.960	8.900	18.377	3.149	12.606	9.188	8.809	13.151	92.140
Total cerdas reproductoras	42.184	19.114	28.337	15.909	28.385	26.742	32.715	55.739	249.125
Total ganado porcino	518.779	251.998	228.200	135.212	334.505	208.913	287.120	545.557	2.510.284

BOLETÍN BIMESTRAL DE INFORMACIÓN AGRARIA

ENCUESTA DEL MES DE DICIEMBRE

	ALMERÍA	CÁDIZ	CÓRDOBA	GRANADA	HUELVA	JAEN	MÁLAGA	SEVILLA	ANDALUCÍA
Lechones (hasta 20 Kg.)	114.948	68.860	30.500	25.887	75.308	58.009	100.686	180.161	654.359
Cerdos de 20 a 49 Kg. peso vivo	62.353	18.942	103.599	30.516	68.801	36.050	93.312	113.786	527.359
Cerdos cebo (De 50 a 79 Kg.)	104.812	25.982	15.524	22.262	21.926	30.160	58.934	88.593	368.193
Cerdos cebo (De 80 a 109 Kg.)	112.587	38.459	29.330	22.644	12.792	24.202	32.846	65.606	338.466
Cerdos cebo (De 110 o más Kg.)	4.307	34.569	51.614	8.533	131.911	498	1.280	156.741	389.453
Total cerdos cebo	221.706	99.010	96.468	53.439	166.629	54.860	93.060	310.940	1.096.112
Verracos	397	3.108	1.940	457	3.791	222	1.029	2.568	13.512
Cerdas todavía no cubiertas	2.743	1.036	131	1.253	3	3.856	1.319	3.417	13.758
Cerdas cubiertas 1ª vez	1.895	1.930	211	1.000	1.907	4.117	2.309	3.724	17.093
Cerdas cubiertas más veces	11.268	10.276	9.155	7.756	16.734	11.472	20.631	39.184	126.476
Cerdas criando o en reposo	10.515	10.014	15.500	2.705	11.470	8.410	8.900	16.510	84.024
Total cerdas reproductoras	26.421	23.256	24.997	12.714	30.114	27.855	33.159	62.835	241.351
Total ganado porcino	425.825	213.176	257.504	123.013	344.643	176.996	321.246	670.290	2.532.693

EVOLUCIÓN DE LOS EFECTIVOS DE GANADO PORCINO (1997-2004)

PROVINCIA	MES	AÑO								MEDIA DEL PERÍODO 1997-2004
	ENCUESTA	1997	1998	1999	2000	2001	2002	2003	2004	
	Abril	273.530	293.869	327.795	474.162	450.881	385.218	335.594	511.723	381.597
ALMERÍA	Agosto	297.520	275.784	338.633	451.513	462.432	368.221	316.994	518.779	378.735
	Diciembre	252.382	292.507	463.230	497.944	302.867	461.234	426.993	425.825	390.373
	Abril	70.280	106.258	110.110	57.875	48.942	176.538	136.012	267.477	121.687
CÁDIZ	Agosto	81.295	66.914	100.197	68.097	115.437	233.036	95.425	251.998	126.550
	Diciembre	65.759	104.634	61.601	126.867	176.538	149.374	207.004	213.176	138.119
	Abril	167.157	216.895	322.597	167.650	102.132	123.014	225.337	221.560	193.293
CÓRDOBA	Agosto	140.238	239.827	334.926	178.073	95.838	130.824	236.967	228.200	198.112
	Diciembre	201.104	278.659	189.022	206.572	113.832	233.595	272.189	257.504	219.060
	Abril	103.341	83.352	83.995	77.730	94.163	166.441	132.193	120.594	107.726
GRANADA	Agosto	138.087	90.094	97.906	95.024	103.194	161.746	149.853	135.212	121.390
	Diciembre	90.035	89.356	74.225	86.885	132.365	127.800	128.177	123.013	106.482
	Abril	140.032	135.401	233.017	320.962	526.601	243.488	252.095	276.763	266.045
HUELVA	Agosto	158.159	167.575	265.149	404.121	310.688	272.045	266.891	334.505	272.392
	Diciembre	186.322	221.586	373.552	393.115	328.121	274.105	279.058	344.643	300.063
	Abril	176.661	232.270	230.532	90.072	143.012	188.511	157.517	215.999	179.322
JAÉN	Agosto	205.388	206.981	242.040	130.783	134.397	174.541	174.541	208.913	184.698
	Diciembre	163.533	239.238	205.201	104.757	229.285	155.160	201.428	176.996	184.450
	Abril	280.009	313.740	280.212	295.817	313.576	305.385	305.385	290.052	298.022
MÁLAGA	Agosto	300.960	307.694	309.439	308.662	333.597	277.680	277.680	287.120	300.354
	Diciembre	299.491	308.784	287.743	319.672	296.592	289.483	243.220	321.246	295.779
	Abril	472.991	399.935	332.307	429.175	558.329	571.397	526.756	531.099	477.749
SEVILLA	Agosto	388.081	391.173	380.490	491.480	636.792	578.845	522.849	545.557	491.908
	Diciembre	495.022	383.823	502.394	631.925	669.516	532.397	614.749	670.290	562.515
	Abril	1.684.001	1.781.720	1.920.565	1.913.443	2.237.636	2.159.992	2.070.889	2.435.267	2.025.439
ANDALUCÍA	Agosto	1.709.728	1.746.042	2.068.780	2.127.753	2.192.375	2.196.938	2.041.200	2.510.284	2.074.138
	Diciembre	1.753.648	1.918.587	2.156.968	2.367.737	2.249.116	2.223.148	2.372.818	2.532.693	2.196.839

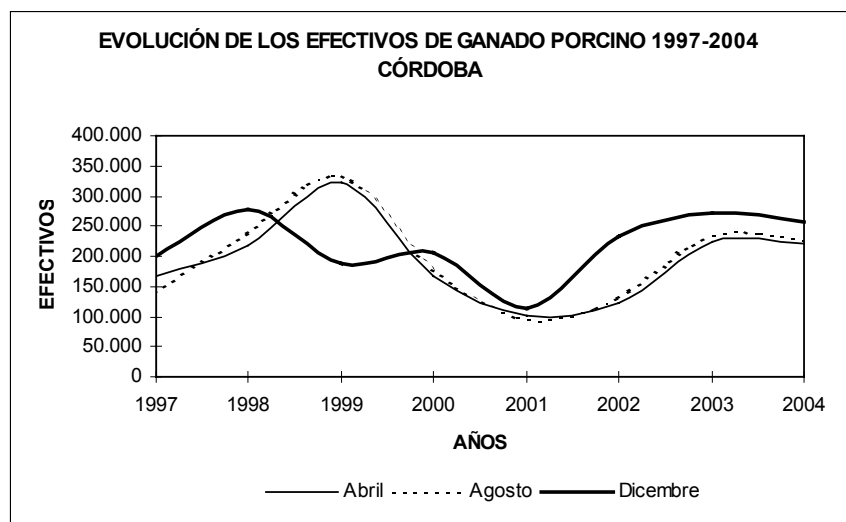
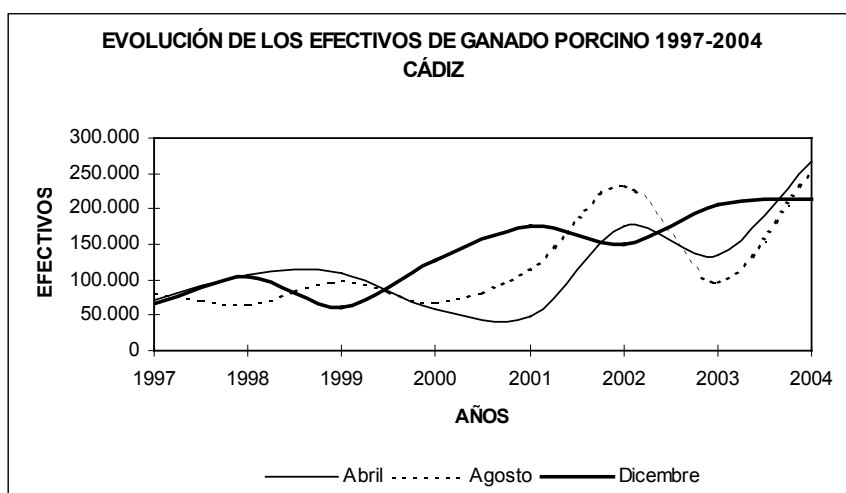
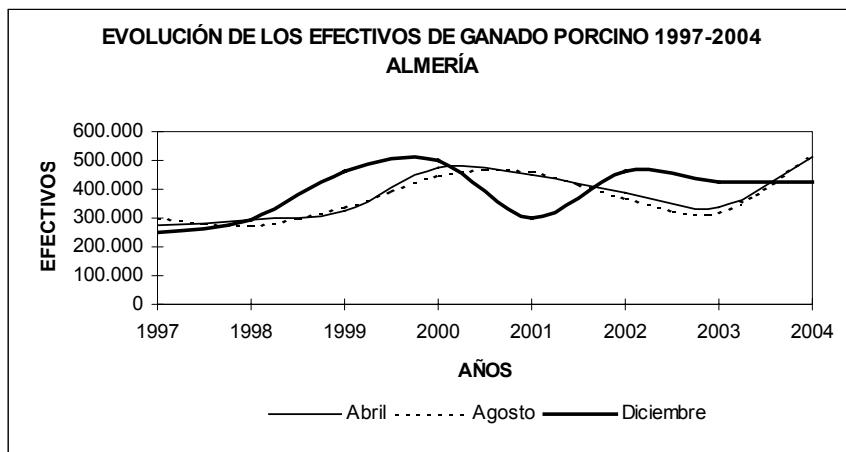

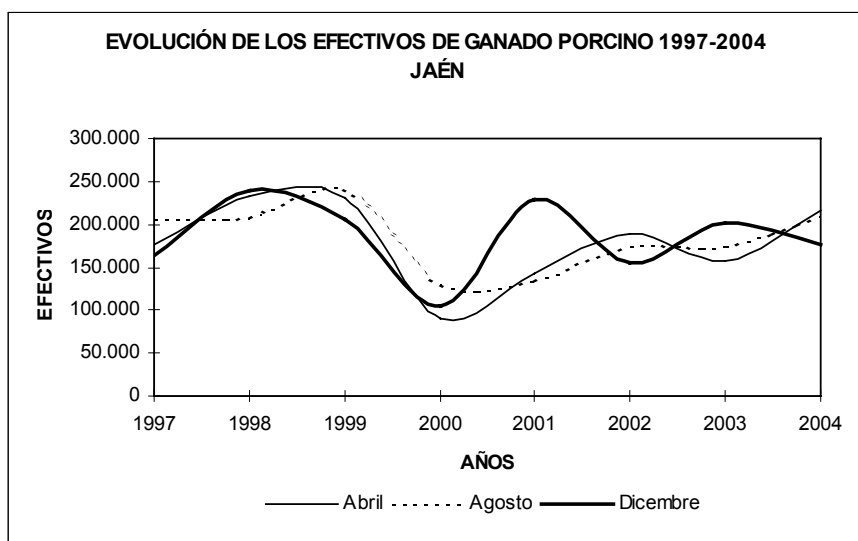
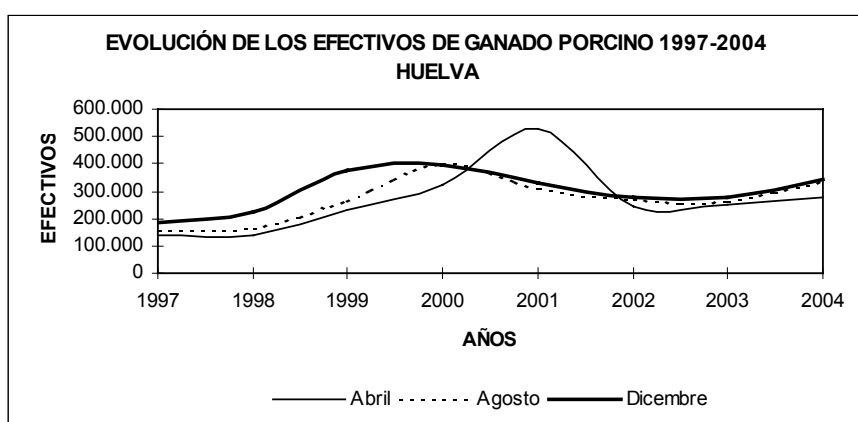
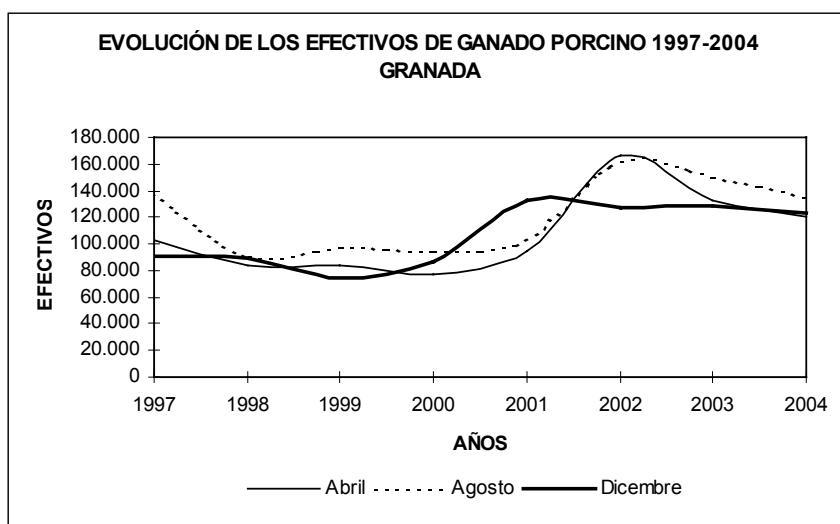

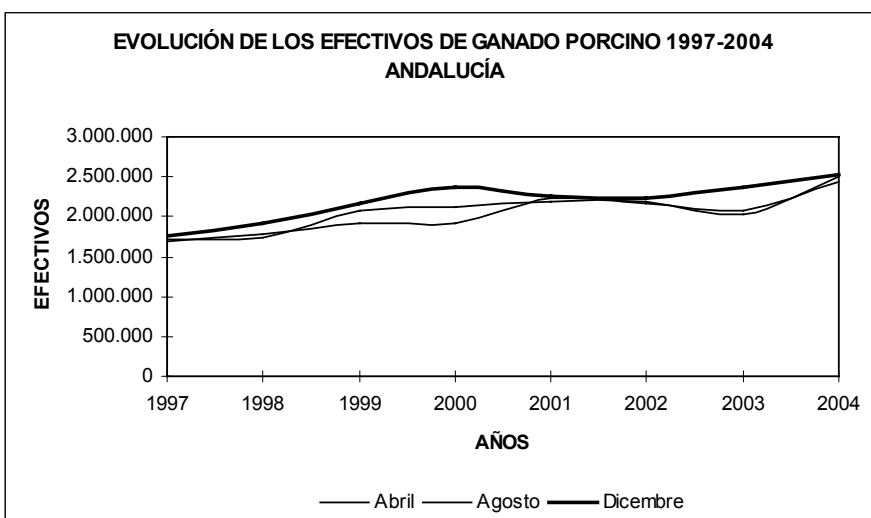
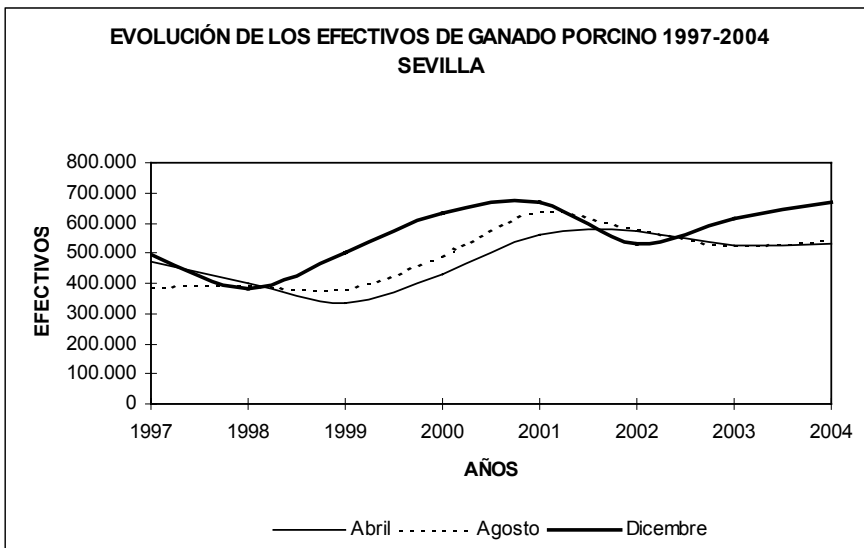
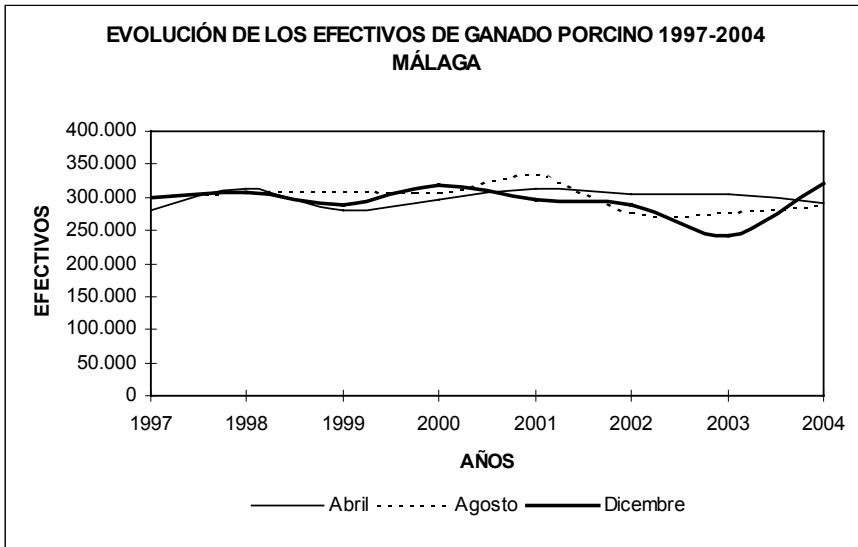

**RESULTADOS DE LAS ENCUESTAS A EXPLOTACIONES DE GANADO PORCINO REALIZADAS EN 2004
DISTRIBUCIÓN SEGÚN SISTEMAS DE EXPLOTACIÓN**

PROVINCIA	MES DE LA ENCUESTA	NÚMERO DE EFECTIVOS			% S/ TOTAL	
		TOTAL	INTENSIVO	EXTENSIVO	INTENSIVO	EXTENSIVO
ALMERÍA	Abril	511.723	511.723	-		
	Agosto	518.779	518.779	-	100,0	0,0
	Diciembre	425.825	425.825	-		
CÁDIZ	Abril	267.477	141.481	125.996		
	Agosto	251.998	129.089	122.909	49,3	50,7
	Diciembre	213.176	90.510	122.666		
CÓRDOBA	Abril	221.560	120.927	100.633		
	Agosto	228.200	113.815	114.385	48,5	51,5
	Diciembre	257.504	108.349	149.155		
GRANADA	Abril	120.594	120.594	-		
	Agosto	135.212	135.212	-	100,0	0,0
	Diciembre	123.013	123.013	-		
HUELVA	Abril	276.763	6.644	270.119		
	Agosto	334.505	7.348	327.157	2,3	97,7
	Diciembre	344.643	8.358	338.236		
JAÉN	Abril	215.999	215.999	-		
	Agosto	208.913	208.913	-	100,0	0,0
	Diciembre	176.996	176.996	-		
MÁLAGA	Abril	290.052	275.398	14.654		
	Agosto	287.120	270.945	16.175	93,8	6,2
	Diciembre	321.246	296.223	25.023		
SEVILLA	Abril	531.099	390.315	140.784		
	Agosto	545.557	386.523	159.034	70,6	29,4
	Diciembre	670.290	455.638	214.652		
ANDALUCÍA	Abril	2.435.267	1.783.081	652.186		
	Agosto	2.510.284	1.770.624	739.660	70,03	29,97
	Diciembre	2.532.693	1.682.961	849.732		

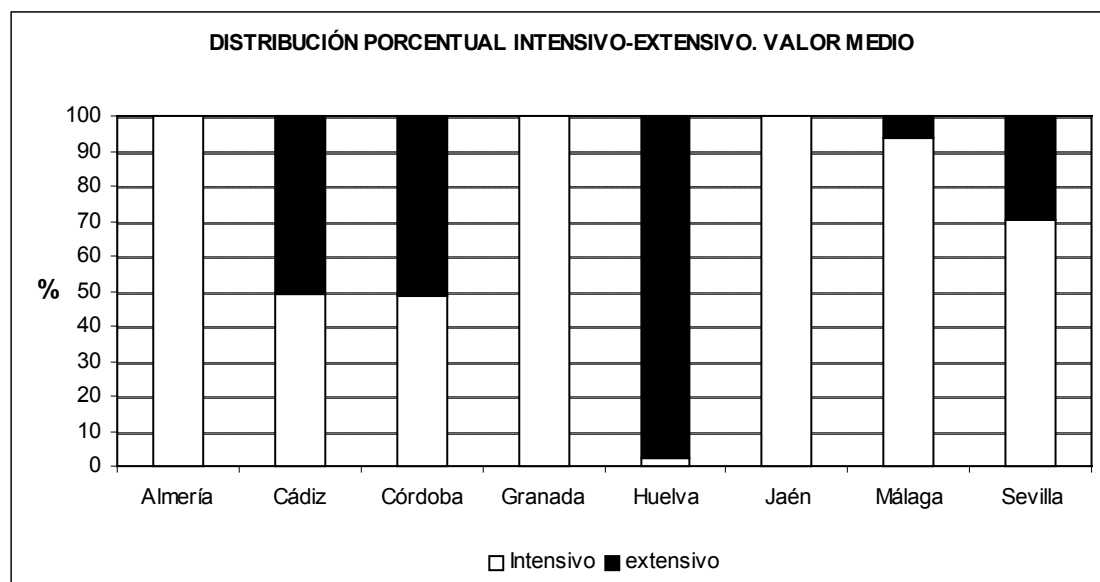

CENSO DE GANADO PORCINO EN DICIEMBRE DE 2004
EFFECTIVOS DE ANDALUCÍA EN LOS ÚLTIMOS DIEZ AÑOS
(miles de animales)

Año	Total de animales	Lechones	Cerdos de 20 a 49 Kg.	Cerdos en cebo				Verracos	Cerdas reproductoras		
				Total	De 50 a 79 Kg.	De 80 a 109 Kg.	De 110 Kg. o más		Total	Que nunca han parido	Cubiertas
1995	1.651.069	420.539	406.979	630.148	288.043	173.448	168.657	8.887	184.516	18.041	13.484
1996	1.888.379	398.977	448.825	856.405	300.847	285.205	270.353	7.919	176.253	13.519	14.327
1997	1.753.648	451.600	424.747	697.283	259.551	213.567	224.165	7.709	172.309	11.368	16.231
1998	1.918.587	481.001	403.868	813.813	328.714	216.256	268.843	10.999	208.906	14.655	21.800
1999	2.156.968	540.579	431.623	959.622	302.681	326.627	330.314	10.200	214.944	17.138	25.027
2000	2.367.737	572.423	369.479	1.189.496	410.192	267.889	511.415	11.393	224.946	14.436	16.721
2001	2.249.116	580.066	445.184	969.056	341.593	259.649	367.814	11.776	243.034	12.907	19.242
2002	2.223.148	602.231	439.005	934.040	372.456	301.058	260.526	10.379	237.493	15.673	21.566
2003	2.372.818	647.743	558.500	912.378	284.963	312.854	314.561	13.123	241.074	15.518	19.666
2004	2.532.693	654.359	527.359	1.096.112	368.193	338.466	389.453	13.512	241.351	13.758	17.093
%03/04	7	1	-6	20	29	8	24	3	0	-11	-13

ENCUESTA DE GANADO PORCINO DE DICIEMBRE DE 2004
NUMERO DE ANIMALES POR COMUNIDADES AUTÓNOMAS
PORCINO TOTAL

COMUNIDADES AUTONOMAS	Nº DE ANIMALES	% ESPAÑA
Cataluña	5.970.936	23,98
Aragón	4.528.954	18,19
Castilla-León	3.578.080	14,37
Andalucía	2.532.693	10,17
R. De Murcia	2.033.340	8,17
Castilla-La Mancha	1.679.085	6,74
Extremadura	1.669.812	6,71
C. Valenciana	1.173.725	4,71
Galicia	821.082	3,30
Navarra	575.051	2,31
La Rioja	89.826	0,36
Canarias	69.653	0,28
Madrid	45.459	0,18
Baleares	43.855	0,18
Pais Vasco	35.521	0,14
P. Asturias	31.172	0,13
Cantabria	16.712	0,07
España	24.894.956	100,00

ENCUESTA DE GANADO PORCINO DE DICIEMBRE DE 2004
NÚMERO DE ANIMALES POR COMUNIDADES AUTÓNOMAS
PORCINO EXTENSIVO

COMUNIDADES AUTONOMAS	Nº DE ANIMALES	% ESPAÑA
Extremadura	1.247.879	54,24
Andalucía	849.732	36,93
Castilla y León	180.802	7,86
Castilla-La Mancha	22.406	0,97
España	2.300.819	100,00

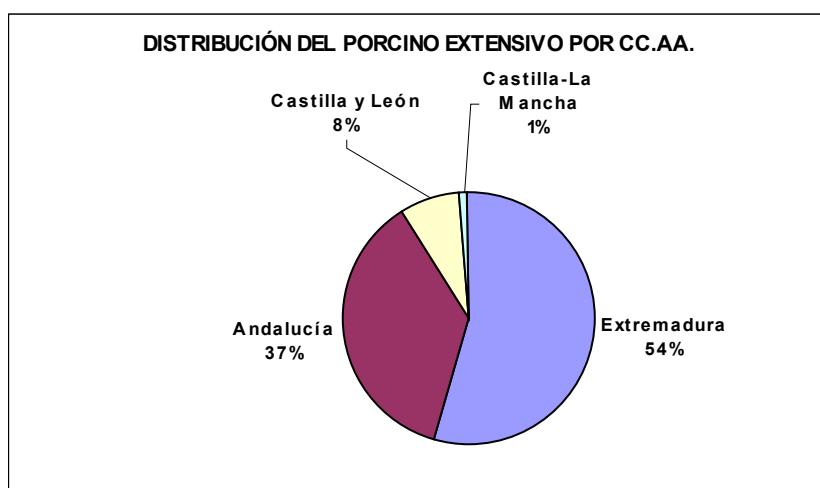

**RESULTADOS DE LA ENCUESTA DEL MES DE DICIEMBRE 2004
ANDALUCÍA Y ESPAÑA**

TIPOS DE ANIMALES	ANDALUCÍA	ESPAÑA
Lechones (hasta 20 Kg.)	654.359	7.349.278
Cerdos de 20 a 49 Kg. peso vivo	527.359	4.911.020
Cerdos cebo (De 50 a 79 Kg.)	368.193	4.925.328
Cerdos cebo (De 80 a 109 Kg.)	338.466	3.743.534
Cerdos cebo (De 110 o más Kg.)	389.453	1.280.835
Total cerdos cebo	1.096.112	9.949.697
Verracos	13.512	78.932
Cerdas todavía no cubiertas	13.758	255.959
Cerdas cubiertas 1ª vez	17.093	241.087
Cerdas cubiertas más veces	126.476	1.424.580
Cerdas criando o en reposo	84.024	684.403
Total cerdas reproductoras	241.351	2.606.029
Total ganado porcino	2.532.693	24.894.956

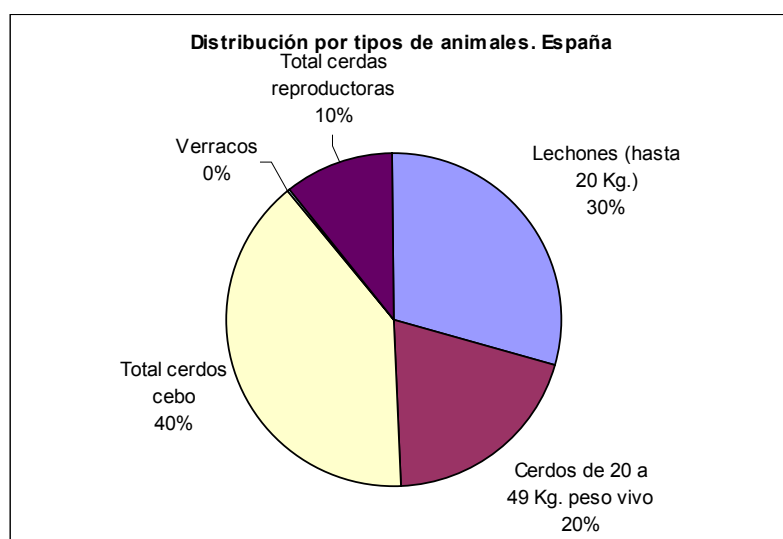
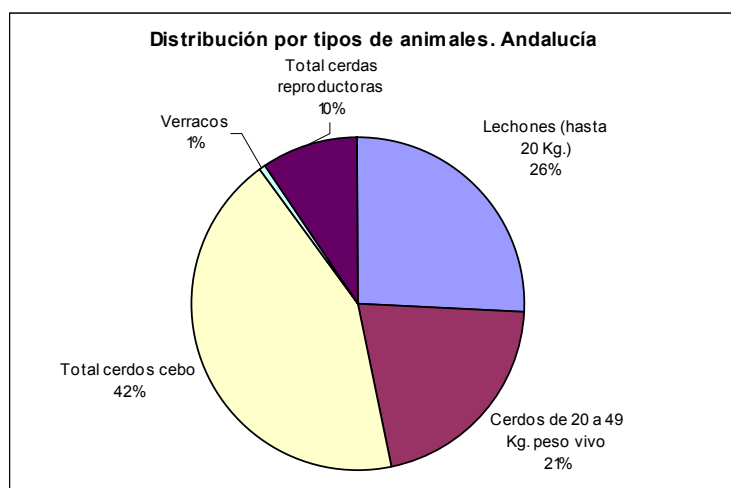

**RESULTADOS DE LA ENCUESTA DEL MES DE DICIEMBRE EN ESPAÑA
AÑOS 2003 Y 2004**

	AÑO 2003	AÑO 2004	VARIACIÓN %
Lechones (hasta 20 Kg.)	6.252.055	7.349.278	17,55
Cerdos de 20 a 49 Kg. peso vivo	5.411.365	4.911.020	-9,25
Cerdos cebo (De 50 a 79 Kg.)	4.875.297	4.925.328	1,03
Cerdos cebo (De 80 a 109 Kg.)	3.737.930	3.743.534	0,15
Cerdos cebo (De 110 o más Kg.)	1.157.716	1.280.835	10,63
Total cerdos cebo	9.770.942	9.949.697	1,83
Verracos	81.114	78.932	-2,69
Cerdas todavía no cubiertas	242.712	255.959	5,46
Cerdas cubiertas 1ª vez	251.026	241.087	-3,96
Cerdas cubiertas más veces	1.452.578	1.424.580	-1,93
Cerdas criando o en reposo	591.544	684.403	15,70
Total cerdas reproductoras	2.537.860	2.606.029	2,69
Total ganado porcino	24.053.336	24.894.956	3,50

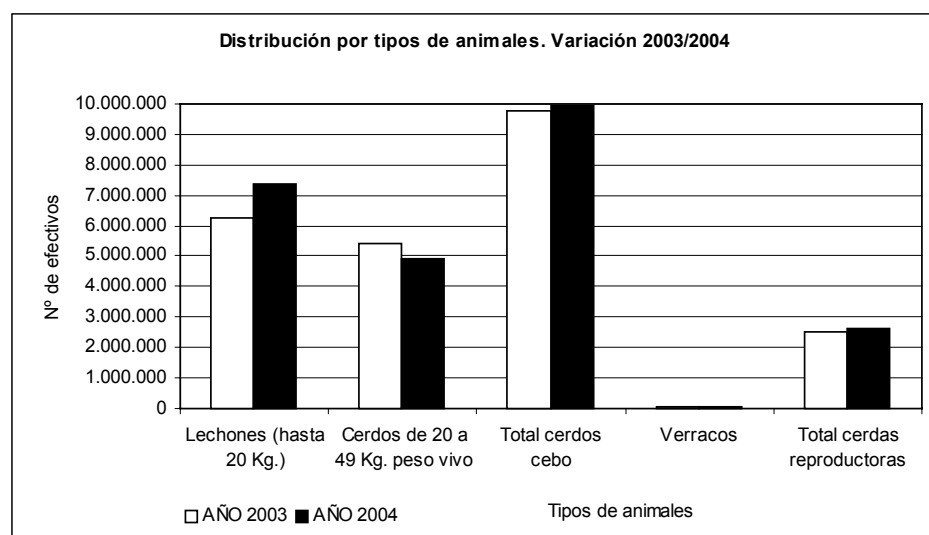

CENSO DE GANADO PORCINO EN UE-15. ABRIL/MAYO/JUNIO DE 2004
Efectivos en los países de la Unión Europea (Miles de animales)

Países	Total	Lechones	Cerdos		Reproductores de 50 o más Kg. de p.v.		
			de 20 a 49 Kg de p.v.	Cerdos en cebo de 50 o más Kg. de p.v.	Verracos	Hembras Total	Cubiertas
Alemania	25.609	6.725	6.496	9.818	50	2.517	1.749
Austria	3.154	855	874	1.103	9	314	222
Bélgica	6.371	1.672	1.370	2.726	11	591	463
Dinamarca	13.119	4.366	3.817	3.508	25	1.403	877
España	25.060	7.343	6.100	8.944	83	2.590	1.714
Finlandia	1.446	414	333	512	5	184	137
Francia	14.978	4.188	3.834	5.621	16	1.319	904
Grecia	s/d	s/d	s/d	s/d	s/d	s/d	s/d
Holanda	11.222	4.527	2.282	3.270	16	1.126	731
Irlanda	1.646	507	467	502	3	167	122
Italia	9.196	1.683	1.773	4.996	21	723	583
Luxemburgo	83	12	32	32	-	8	6
Portugal	s/d	s/d	s/d	s/d	s/d	s/d	s/d
Reino Unido	5.038	1.454	1.268	1.735	19	562	412
Suecia	1.818	528	412	683	3	192	133
Total EU-15	118.740	34.274	29.058	43.450	261	11.696	8.053

S/d: Datos no disponibles

Fuente.- EUROSTAT (03/2005)

Los datos de España están actualizados

ENCUESTA CENSO DE GANADO PORCINO. AGOSTO DE 2004
Efectivos en los países de la Unión Europea (Miles de animales)

Países	Total	Lechones	Cerdos		Reproductores de 50 o más Kg. de p.v.		
			de 20 a 49	Cerdos en	Verracos	Hembras	
			Kg de p.v.	cebo de 50 o		Total	Cubiertas
				más Kg. de p.v.			
Alemania	s/d	s/d	s/d	s/d	s/d	s/d	s/d
Austria	s/d	s/d	s/d	s/d	s/d	s/d	s/d
Bélgica	s/d	s/d	s/d	s/d	s/d	s/d	s/d
Dinamarca	13.170	4.309	3.838	3.598	24	1.401	875
España	25.723	7.463	5.604	9.979	81	2.598	1.773
Finlandia	s/d	s/d	s/d	s/d	s/d	s/d	s/d
Francia	s/d	s/d	s/d	s/d	s/d	s/d	s/d
Grecia	s/d	s/d	s/d	s/d	s/d	s/d	s/d
Holanda	11.300	4.320	1.970	3.910	10	1.090	695
Irlanda	s/d	s/d	s/d	s/d	s/d	s/d	s/d
Italia	s/d	s/d	s/d	s/d	s/d	s/d	s/d
Luxemburgo	s/d	s/d	s/d	s/d	s/d	s/d	s/d
Portugal	s/d	s/d	s/d	s/d	s/d	s/d	s/d
Reino Unido	s/d	s/d	s/d	s/d	s/d	s/d	s/d
Suecia	s/d	s/d	s/d	s/d	s/d	s/d	s/d
Total EU-15	50.193	16.092	11.412	17.487	115	5.089	3.343

S/d: Datos no disponibles

Fuente.- EUROSTAT (03/2005)

Los datos de España están actualizados

ENCUESTA CENSO DE GANADO PORCINO. DICIEMBRE DE 2004
Efectivos en los países de la Unión Europea (Miles de animales)

Países	Total	Lechones	Cerdos	Cerdos en	Reproductores de 50 o más Kg. de p.v.		
			de 20 a 49	cebo de 50 o	Verracos	Hembras	
			Kg de p.v.	más Kg. de p.v.		Total	Cubiertas
Alemania	26.236	6.850	6.609	10.277	47	2.454	1.722
Austria	3.125	792	857	1.160	8	309	216
Bélgica	6.319	1.645	1.302	2.754	9	608	482
Dinamarca	13.407	4.273	3.772	3.943	22	1.397	876
Eslovaquia	1.149	320	263	448	5	114	71
España	24.895	7.349	4.911	9.950	79	2.606	1.666
Finlandia	1.435	396	316	533	5	187	135
Francia	15.168	4.305	3.776	5.764	21	1.302	918
Grecia	994	269	239	331	12	143	71
Holanda	11.140	4.300	1.855	3.850	10	1.125	730
Hungría	4.059	920	834	1.904	10	391	240
Irlanda	1.758	507	514	555	3	179	126
Italia	8.972	1.670	1.819	4.739	19	725	600
Lituania	1.073	199	263	514	2	96	80
Luxemburgo	77	12	31	26	-	8	6
Polonia	17.396	5.745	4.150	5.808	44	1.648	1.047
Portugal	2.348	686	569	764	16	314	210
Reino Unido	4.787	1.263	1.227	1.737	19	542	391
República Checa	2.915	818	669	1.086	8	335	218
Suecia	1.920	567	465	689	5	195	135
Resto UE-25	1.337	405	336	446	5	145	93
Total UE-15	122.581	34.884	28.262	47.072	275	12.094	8.284
Total UE-25	150.510	43.291	34.777	104.350	349	14.823	10.033

S/d: Datos no disponibles

Fuente.- EUROSTAT (03/2005)

Los datos de España están actualizados

10.-DISPOSICIONES AGRARIAS Y PESQUERAS PUBLICADAS EN BOE Y BOJA MAYO-JUNIO 2005**BOJA****Nº 84****DIA 3/05/2005****CONSEJERIA DE AGRICULTURA Y PESCA**

RESOLUCION de 30 de marzo de 2005, de la Delegación Provincial de Jaén, por la que se hacen públicas subvenciones concedidas en el año 2004 al amparo de la norma que se cita.

Nº 92**13/05/2005****CONSEJERIA DE AGRICULTURA Y PESCA**

DECRETO 125/2005, de 10 de mayo, por el que se establece la aplicación del Decreto 56/2005, de 1 de marzo, por el que se adoptan medidas urgentes para paliar los daños producidos en el sector agrario por las heladas ocurridas en el mes de enero de 2005 en Andalucía, a los daños producidos por las heladas ocurridas durante los meses de febrero y marzo de 2005 y se amplía el plazo de declaración de daños.

CONSEJERIA DE AGRICULTURA Y PESCA

ORDEN de 29 de abril de 2005, por la que se establecen las normas de utilización de la mención «Vino de la Tierra de Cádiz» para los vinos originarios de la Comarca Vitícola «Cádiz».

Nº 93**16/05/2005****CONSEJERIA DE AGRICULTURA Y PESCA**

RESOLUCION de 3 de mayo de 2005, de la Dirección General de la Producción Agraria, por la que se habilita un período para la presentación de alegaciones específico para parcelas de olivar, como consecuencia de la integración del Sistema de Información Geográfica Oleícola (SIG) en el SIGPAC.

Nº 95**18/05/2005****CONSEJERIA DE AGRICULTURA Y PESCA**

CORRECCION de errores de la Orden de 4 de abril de 2005, por la que se modifica la de 31 de enero de 2005, por la que se establecen normas de aplicación del régimen de ayudas a la utilización de métodos de producción agraria compatibles con el medio ambiente (BOJA núm. 72, de 14.4.2005).

CONSEJERIA DE AGRICULTURA Y PESCA

RESOLUCION de 5 de abril de 2005, de la Dirección General de Industrias y Promoción Alimentaria, por la que se hacen públicas las inscripciones de constitución practicadas en el Registro de las Sociedades Agrarias de Transformación que se relacionan.

CONSEJERIA DE AGRICULTURA Y PESCA

RESOLUCION de 21 de abril de 2005, de la Dirección General de la Producción Agraria, por la que se da publicidad al reconocimiento de diversas asociaciones de criadores de ganado para la llevanza del Libro Genealógico.

CONSEJERIA DE AGRICULTURA Y PESCA

RESOLUCION de 25 de abril de 2005, de la Delegación Provincial de Almería, por la que se hacen públicas subvenciones concedidas al amparo de la normativa que se cita, correspondiente al año 2004.

Nº 97

20/05/2005

CONSEJERIA DE AGRICULTURA Y PESCA

CORRECCION de errores de la Orden de 28 de enero de 2005, por la que se regulan determinados regímenes de ayuda comunitarios a la agricultura para la campaña 2005/2006, los regímenes de ayuda comunitarios a la ganadería, la prima láctea y los pagos adicionales para el año 2005, la indemnización compensatoria en determinadas zonas desfavorecidas para el año 2005, las declaraciones de superficies de tabaco, algodón y forrajes para desecación, así como las declaraciones de cultivo a efectos de las solicitudes de ayudas agroambientales (BOJA núm. 26, de 7.2.2005).

Nº 100

25/05/2005

CONSEJERIA DE AGRICULTURA Y PESCA

RESOLUCION de 12 mayo de 2005, de la Dirección General del Fondo Andaluz de Garantía Agraria, por la que se dispone la aplicación, en la campaña 2005/2006, de las excepciones previstas en el artículo 77 del Reglamento (CE) núm. 1782/2003 y en el artículo 2.2 del Reglamento (CE) núm. 1973/2004 a las superficies de secano de la Comunidad Autónoma de Andalucía en virtud de las circunstancias climáticas excepcionales reconocidas por el Estado español.

Nº 101

26/05/2005

CONSEJERIA DE ECONOMIA Y HACIENDA

ORDEN de 1 de abril de 2005, por la que se dispone la publicación de los Presupuestos de Explotación y de Capital y del Programa de Actuación, Inversión y Financiación de la Empresa Pública de Desarrollo Agrario y Pesquero, S.A.

Nº 105

1/06/2005

CONSEJERIA DE AGRICULTURA Y PESCA

RESOLUCION de 9 de marzo de 2005, de la Delegación Provincial de Cádiz, por la que se hace pública la concesión de las subvenciones que se citan.

Nº 106

2/06/2005

CONSEJERIA DE AGRICULTURA Y PESCA

RESOLUCION de 3 de mayo de 2005, de la Dirección General de la Producción Agraria, por la que se fijan las bases para el cálculo de las subvenciones máximas que podrán percibir las agrupaciones de defensa sanitaria en el ámbito ganadero (ADSG) para el periodo comprendido entre el 1 de enero y el 31 de diciembre de 2005.

Nº 107

3/06/2005

CONSEJERIA DE AGRICULTURA Y PESCA

ORDEN de 23 de mayo de 2005, por la que se regulan ficheros automatizados de datos de carácter personal gestionados por la Consejería.

Nº 111

9/06/2005

CONSEJERIA DE GOBERNACION

DECRETO 133/2005, de 24 de mayo, de distribución de las competencias establecidas en la Ley 11/2003, de 24 de noviembre, de protección de los animales, entre las Consejerías de Gobernación y de Agricultura y Pesca.

CONSEJERIA DE AGRICULTURA Y PESCA

ORDEN de 1 de junio de 2005, por la que se establecen normas para la aplicación de las medidas para paliar los daños producidos en el sector agrario por las heladas de los meses de enero a marzo de 2005, en desarrollo de las normas que se citan.

CONSEJERIA DE AGRICULTURA Y PESCA

ORDEN de 1 de junio de 2005, de ayudas para el traslado de explotaciones ganaderas fuera del casco urbano y de zonas de servidumbre de cauces públicos, así como para la construcción y adecuación de centros de aislamiento de bovino, ovino y caprino, y por la que se realiza su convocatoria para 2005.

CONSEJERIA DE AGRICULTURA Y PESCA

RESOLUCION de 6 de mayo de 2005, de la Dirección General de Industrias y Promoción Agroalimentaria, por la que se hace público el reconocimiento del Pliego de Condiciones para la Certificación de la «Sardina Arenque del Sur», como Sistema de Calidad al efecto de la certificación de dicho producto para el uso de la marca Calidad Certificada.

Nº 112

10/06/2005

CONSEJERIA DE AGRICULTURA Y PESCA

DECRETO 143/2005, de 7 de junio, por el que se dispone el cese de don Francisco Ruiz Orta como Director General de Regadíos y Estructuras de la Consejería de Agricultura y Pesca.

CONSEJERIA DE AGRICULTURA Y PESCA

DECRETO 144/2005, de 7 de junio, por el que se dispone el nombramiento de don Tomás Martínez Jiménez como Director General de Regadíos y Estructuras de la Consejería de Agricultura y Pesca.

CONSEJERIA DE AGRICULTURA Y PESCA

RESOLUCION de 13 de mayo de 2005, de la Delegación Provincial de Málaga, por la que se hacen públicas las subvenciones concedidas al amparo de la Orden de 22 de mayo de 2002, que se citan.

Nº 113

13/06/2005

CONSEJERIA DE AGRICULTURA Y PESCA

ORDEN de 2 de junio de 2005, por la que se modifica la de 22 de junio de 2004, por la que se regula el régimen de la calificación de las explotaciones agrarias como prioritarias y el régimen de ayudas para la mejora y modernización de las estructuras de producción de las explotaciones agrarias.

CONSEJERIA DE AGRICULTURA Y PESCA

ORDEN de 2 de junio de 2005, sobre participación de establecimientos de sacrificio autorizados en el régimen de primas al sacrificio de ganado bovino.

Nº 115

15/06/2005

CONSEJERIA DE AGRICULTURA Y PESCA

ORDEN de 7 de junio de 2005, por la que se establecen normas para la aplicación del régimen de ayudas a la producción de aceite de oliva y aceituna de mesa, en la campaña 2004/2005.

CONSEJERIA DE AGRICULTURA Y PESCA

ORDEN de 7 de junio de 2005, por la que se dictan las normas de desarrollo y ejecución del Decreto 448/2004, de 6 de julio, por el que se establecen ayudas a las comunidades de regantes y usuarios de zonas de riego para la ejecución de obras declaradas de interés general.

CONSEJERIA DE AGRICULTURA Y PESCA

CORRECCION de errata a la Orden de 1 de junio de 2005, por la que se establecen normas para la aplicación de las medidas para paliar los daños producidos en el sector agrario por las heladas de los meses de enero a marzo de 2005, en desarrollo de las normas que se citan (BOJA núm. 111, de 9.6.2005).

Nº 116	16/06/2005
--------	------------

CONSEJERIA DE AGRICULTURA Y PESCA

RESOLUCION de 20 de mayo de 2005, de la Dirección General de Industrias y Promoción Agroalimentaria, por la que se hace público el reconocimiento del Pliego de Condiciones para la Certificación del «Atún rojo de Almadraba», como sistema de calidad al efecto de la certificación de dicho producto para el uso de la marca Calidad Certificada.

Nº 118	20/06/2005
--------	------------

CONSEJERIA DE AGRICULTURA Y PESCA

RESOLUCION de 24 de mayo de 2005, de la Dirección General de Industrias y Promoción Agroalimentaria, por la que se hace pública la autorización concedida a Noray Consultora Empresarial, S.L. para actuar como organismo de certificación del Pliego de Condiciones de Sardinias al Vinagre al Aceite de Oliva, al efecto de la certificación de dicho producto para el uso de la marca Calidad Certificada.

CONSEJERIA DE AGRICULTURA Y PESCA

RESOLUCION de 27 de mayo de 2005, de la Dirección General de la Producción Agraria, por la que se hacen públicas las Resoluciones de concesión de subvenciones a la contratación de seguros agrarios de Andalucía para el ejercicio 2004, al amparo de la normativa que se cita.

CONSEJERIA DE AGRICULTURA Y PESCA

RESOLUCION de 24 de mayo de 2005, de la Delegación Provincial de Málaga, por la que se hacen públicas las subvenciones concedidas al amparo de la Orden de 22 de mayo de 2002, que se citan.

Nº 119	21/06/2005
--------	------------

CONSEJERIA DE AGRICULTURA Y PESCA

ORDEN de 13 de junio de 2005, por la que se establecen normas en relación con la convocatoria excepcional del Fondo Nacional Coordinado de Cuotas Lácteas 2005/2006.

Nº 120	22/06/2005
--------	------------

CONSEJERIA DE AGRICULTURA Y PESCA

ORDEN de 13 de junio de 2005, por la que se desarrollan determinados aspectos del procedimiento para la concesión de ayudas para la renovación del Parque Nacional de Tractores previstas en el Real Decreto 178/2005, de 18 de febrero.

Nº 121

23/06/2005

CONSEJERIA DE AGRICULTURA Y PESCA

ORDEN de 15 de junio de 2005, por la que se establece el procedimiento a seguir en la lucha contra la mosca del olivo en el marco del Programa de mejora de la calidad de la producción de aceite de oliva y de aceitunas de mesa para la campaña 2005/2006.

Nº 122

24/06/2005

CONSEJERIA DE AGRICULTURA Y PESCA

ACUERDO de 21 de junio de 2005, del Consejo de Gobierno, por el que se exceptiona de lo dispuesto en el artículo 32.4 de la Ley 3/2004, de 28 de diciembre, las subvenciones que se concedan al amparo de los Decretos 56/2005, de 1 de marzo, y 125/2005, de 10 de mayo, para la reposición de los cultivos afectados por las heladas ocurridas durante los meses de enero, febrero y marzo de 2005.

CONSEJERIA DE AGRICULTURA Y PESCA

ORDEN de 13 de junio de 2005, por la que se aprueba el Reglamento de la Denominación Específica «Brandy de Jerez» y su Consejo Regulador.

BOE

Nº 104

2/05/2005

MINISTERIO DE AGRICULTURA, PESCA Y ALIMENTACIÓN

Orden APA/1171/2005, de 15 de abril, sobre actualización de datos e identificación de agricultores para la aplicación del régimen de pago único.

Nº 108

6/05/2005

MINISTERIO DE EDUCACIÓN Y CIENCIA

Resolución de 7 de abril de 2005, de la Secretaría de Estado de Universidades e Investigación, por la que se dispone la publicación del Acuerdo del Consejo de Ministros, de 4 de marzo de 2005, por el que se homologa el título de Ingeniero Técnico Agrícola, especialidad en Hortofruticultura y Jardinería, de la Escuela Universitaria de Ingeniería Técnica Agrícola, de la Universidad de Sevilla.

Nº 109

7/05/2005

CORTES GENERALES

Resolución de 28 de abril de 2005, del Congreso de los Diputados, por la que se ordena la publicación del Acuerdo de convalidación del Real Decreto Ley 6/2005, de 4 de febrero, por el que se adoptan medidas urgentes para paliar los daños ocasionados en el sector agrario por las heladas acaecidas en el mes de enero de 2005, a los daños ocasionados por las heladas acaecidas en los meses de febrero y marzo de 2005.

MINISTERIO DE AGRICULTURA, PESCA Y ALIMENTACIÓN

Real Decreto 448 /2005, de 22 de abril, por el que se modifican el Real Decreto 519/1999, de 26 de marzo, por el que se regula el régimen de ayudas a la apicultura en el marco de los programas nacionales anuales, y el Real Decreto 209/2002, de 22 de febrero, por el que se establecen normas de ordenación de las explotaciones apícolas.

MINISTERIO DE AGRICULTURA, PESCA Y ALIMENTACIÓN

Orden APA/1234/2005, de 22 de abril, por la que se establecen las bases reguladoras para la concesión de ayudas destinadas al fomento de actividades de formación profesional náutico-pesquera.

Nº 111

10/05/2005

MINISTERIO DE LA PRESIDENCIA

Orden PRE/1253/2005, de 4 de mayo, por la que se incluyen las sustancias activas acetamiprid, tiacloprid, imazosulfuron, laminarina, metoxifenoazida, s-metolacloro, ampelomyces quisqualis y gliocladium catenulatum en el Anexo I del Real Decreto 2163/1994, de 4 de noviembre, por el que se implanta el sistema armonizado comunitario de autorización para comercializar y utilizar productos fitosanitarios y se modifica dicho Anexo.

Nº 112

11/05/2005

MINISTERIO DE AGRICULTURA, PESCA Y ALIMENTACIÓN

Orden APA/1281/2005, de 28 de abril, por la que se actualiza el anexo V, clasificación de las variedades de vid, del Real Decreto 1472/2000, de 4 de agosto, por el que se regula el potencial de producción vitícola.

MINISTERIO DE AGRICULTURA, PESCA Y ALIMENTACIÓN

Resolución de 14 de abril de 2005, del Fondo Español de Garantía Agraria, por la que se anuncia la publicidad de las subvenciones concedidas por el mismo con cargo a los fondos comunitarios europeos del FEOGA-Garantía.

MINISTERIO DE AGRICULTURA, PESCA Y ALIMENTACIÓN

Corrección de erratas de la Orden APA/1107/2005, de 14 de abril, por la que se dispone la inclusión de diversas variedades de distintas especies en el Registro de Variedades Comerciales.

Nº 113

12/05/2005

MINISTERIO DE AGRICULTURA, PESCA Y ALIMENTACIÓN

Corrección de errores del Real Decreto 368/2005, de 8 de abril, por el que se regula el control oficial del rendimiento lechero para la evaluación genética en las especies bovina, ovina y caprina.

Nº 114

13/05/2005

MINISTERIO DE AGRICULTURA, PESCA Y ALIMENTACIÓN

Corrección de errores del Real Decreto 178/2005, de 18 de febrero, por el que se regula la concesión de ayudas para la renovación del parque nacional de tractores.

Nº 116

16/05/2005

MINISTERIO DE AGRICULTURA, PESCA Y ALIMENTACIÓN

Orden APA/1349/2005, de 28 de abril, por la que se modifica la Orden de 21 de marzo de 2000, sobre ayudas financieras para la realización de proyectos piloto de pesca experimental.

MINISTERIO DE AGRICULTURA, PESCA Y ALIMENTACIÓN

Orden APA/1350/2005, de 28 de abril, por la que se aprueban las Reglamentaciones Específicas de los Libros Genealógicos de las razas bovinas Berrenda en Colorado y Berrenda en Negro.

MINISTERIO DE AGRICULTURA, PESCA Y ALIMENTACIÓN

Resolución de 17 de marzo de 2005, de la Dirección General de Agricultura, por la que se resuelve la homologación genérica de los tractores marca «Massey Ferguson», modelos 3445 CF y 3435 C.

MINISTERIO DE AGRICULTURA, PESCA Y ALIMENTACIÓN

Orden APA/1351/2005, de 28 de abril, por la que se establecen las bases reguladoras para la concesión de subvenciones para acciones de promoción destinadas a fomentar el conocimiento y el consumo de productos alimentarios.

Nº 117

17/05/2005

MINISTERIO DE AGRICULTURA, PESCA Y ALIMENTACIÓN

Resolución de 17 de marzo de 2005, de la Dirección General de Agricultura, por la que se resuelve la homologación de la estructura de protección marca Landini, modelo TS 28, tipo bastidor de cuatro postes.

MINISTERIO DE AGRICULTURA, PESCA Y ALIMENTACIÓN

Resolución de 17 de marzo de 2005, de la Dirección General de Agricultura, por la que se resuelve la homologación de la estructura de protección marca Massey Ferguson, modelo AA20, tipo bastidor de dos postes adelantado.

Nº 118

18/05/2005

MINISTERIO DE LA PRESIDENCIA

Orden PRE/1377/2005, de 16 de mayo, por la que se establecen medidas de vigilancia y control de determinadas salmonelosis en explotaciones de gallinas ponedoras, a efectos del establecimiento de un Programa Nacional.

MINISTERIO DE AGRICULTURA, PESCA Y ALIMENTACIÓN

Resolución de 22 de abril de 2005, de la Secretaría General de Agricultura y Alimentación, por la que se hacen públicas las subvenciones concedidas durante el primer trimestre del ejercicio 2005 a las Organizaciones y Agrupaciones de Productos Agrarios.

Nº 119

19/05/2005

MINISTERIO DE AGRICULTURA, PESCA Y ALIMENTACIÓN

Orden APA/1388/2005, de 6 de mayo, por la que se regula el Estatuto Orgánico del Consejo Superior Agrario.

MINISTERIO DE AGRICULTURA, PESCA Y ALIMENTACIÓN

Resolución de 11 de abril de 2005, de la Secretaría General de Pesca Marítima, por la que se publica el censo de la flota de palangreros menores de 100 toneladas de registro bruto que pueden pescar, durante 2005, en el área VIII a, b y d del Consejo Internacional de Exploración del Mar.

MINISTERIO DE AGRICULTURA, PESCA Y ALIMENTACIÓN

Orden APA/1404/2005, de 31 de marzo, por la que se resuelve y hace pública la relación de galardonados en el Premio «Mejor Empresa Alimentaria Española» en su edición 2004.

COMUNIDAD AUTÓNOMA DE ANDALUCÍA

Resolución de 29 de marzo de 2005, de la Dirección General de Instituciones y Cooperación con la Justicia, de la Consejería de Justicia y Administración Pública, por la que se inscribe en el Registro de Fundaciones de Andalucía la Fundación para el Fomento y Promoción de la Aceituna de Mesa.

Nº 120

20/05/2005

MINISTERIO DE AGRICULTURA, PESCA Y ALIMENTACIÓN

Orden APA/1433/2005, de 27 de abril, por la que se resuelve y hace pública la relación de galardonados en el premio «Mejores Aceites de Oliva Virgen Extra Españoles: Cosecha 2004-2005».

Nº 121

21/05/2005

MINISTERIO DE AGRICULTURA, PESCA Y ALIMENTACIÓN

Real Decreto 517/2005, de 6 de mayo, por el que se modifica el Real Decreto 1133/2002, de 31 de octubre, por el que se regula, en el ámbito de las razas equinas, el régimen jurídico de los libros genealógicos, las asociaciones de criadores y las características zootécnicas de las distintas razas.

MINISTERIO DE AGRICULTURA, PESCA Y ALIMENTACIÓN Real Decreto 518/2005, de 6 de mayo, por el que se modifica el Real Decreto 3448/2000, de 22 de diciembre, por el que se establece la normativa básica de las ayudas estructurales en el sector pesquero, el Real Decreto 1048/2003, de 1 de agosto, sobre ordenación del sector pesquero y ayudas estructurales, y el Real Decreto 1473/2004, de 18 de junio, por el que se establecen medidas de carácter socioeconómico en el sector pesquero y se modifica el Real Decreto 3448/2000, de 22 de diciembre.

MINISTERIO DE AGRICULTURA, PESCA Y ALIMENTACIÓN

Real Decreto 610/2005, de 20 de mayo, por el que se concede la Gran Cruz de la Orden del Mérito Agrario, Pesquero y Alimentario, sección mérito agrario, a don José Barreiro Seoane.

MINISTERIO DE AGRICULTURA, PESCA Y ALIMENTACIÓN Real Decreto 611/2005, de 20 de mayo, por el que se concede, a título póstumo, la Gran Cruz de la Orden del Mérito Agrario, Pesquero y Alimentario, sección mérito agrario, a don Ángel Monfort Escorihuela.

MINISTERIO DE AGRICULTURA, PESCA Y ALIMENTACIÓN Real Decreto 612/2005, de 20 de mayo, por el que se concede la Gran Cruz de la Orden del Mérito Agrario, Pesquero y Alimentario, sección mérito alimentario, a don Jesús Salazar del Río.

Nº 122

123/05/2005

MINISTERIO DE AGRICULTURA, PESCA Y ALIMENTACIÓN

Orden APA/1438/2005, de 17 de mayo, por la que se modifica la Orden de 15 de diciembre de 2000, por la que se establecen los baremos de indemnización por sacrificio obligatorio de los animales afectados de lengua azul.

MINISTERIO DE AGRICULTURA, PESCA Y ALIMENTACIÓN

Orden APA/1439/2005, de 17 de mayo, por la que se modifica la Orden de 17 de mayo de 1993, por la que se establece la normalización de los pasaportes fitosanitarios destinados a la circulación de determinados vegetales, productos vegetales y otros objetos dentro de la Comunidad, y por la que se establecen los procedimientos para la expedición de tales pasaportes y las condiciones y procedimientos para su sustitución.

MINISTERIO DE AGRICULTURA, PESCA Y ALIMENTACIÓN

Orden APA/1440/2005, de 17 de mayo, por la que se modifican determinados anexos del Real Decreto 58/2005, de 21 de enero, por el que se adoptan medidas de protección contra la introducción y difusión en el territorio nacional y de la Comunidad Europea de organismos nocivos para los vegetales o productos vegetales, así como para la exportación y tránsito hacia países terceros.

Nº 124

25/05/2005

MINISTERIO DE AGRICULTURA, PESCA Y ALIMENTACIÓN

Resolución de 18 de mayo de 2005, de la Dirección General de Agricultura, por la que se convoca la «XX Demostración internacional de maquinaria para la recolección de forrajes y alimentación del ganado».

MINISTERIO DE AGRICULTURA, PESCA Y ALIMENTACIÓN

Orden APA/1470/2005, de 17 de mayo, por la que se definen el ámbito de aplicación, las condiciones técnicas mínimas de cultivo, rendimientos, precios y fechas de suscripción en relación con el seguro combinado y de daños excepcionales en aguacate, comprendido en el Plan Anual de Seguros Agrarios Combinados.

N° 126

27/05/2005

MINISTERIO DE AGRICULTURA, PESCA Y ALIMENTACIÓN

Orden APA/1515/2005, de 18 de mayo, por la que se establecen las bases reguladoras para la concesión de subvenciones destinadas a programas plurirregionales de formación dirigidos a los profesionales del sector agroalimentario y del medio rural.

N° 127

28/05/2005

MINISTERIO DE AGRICULTURA, PESCA Y ALIMENTACIÓN

Real Decreto 620/2005, de 27 de mayo, por el que se aprueba el Plan de reestructuración del sector productor lácteo.

N° 129

31/05/2005

MINISTERIO DE AGRICULTURA, PESCA Y ALIMENTACIÓN

Corrección de errores del Real Decreto 620/2005, de 27 de mayo, por el que se aprueba el Plan de reestructuración del sector productor lácteo.

MINISTERIO DE AGRICULTURA, PESCA Y ALIMENTACIÓN

Orden APA/1558/2005, de 27 de mayo, por la que se establecen las bases reguladoras y la convocatoria para la concesión de indemnizaciones a los armadores de buques españoles, que faenan en aguas de Mauritania y Senegal, por paralización de su actividad.

MINISTERIO DE AGRICULTURA, PESCA Y ALIMENTACIÓN

Orden APA/1560/2005, de 18 de mayo, por la que se definen el ámbito de aplicación, las condiciones técnicas mínimas de cultivo, rendimientos, precios y fechas de suscripción en relación con el seguro combinado y de daños excepcionales en planta ornamental, comprendido en el Plan Anual de Seguros Agrarios Combinados.

MINISTERIO DE AGRICULTURA, PESCA Y ALIMENTACIÓN

Orden APA/1561/2005, de 18 de mayo, por la que se definen el ámbito de aplicación, las condiciones técnicas mínimas de cultivo, rendimientos, precios y fechas de suscripción en relación con el seguro combinado y de daños excepcionales en cultivos protegidos, comprendido en el Plan Anual de Seguros Agrarios Combinados.

N° 131

2/06/2005

MINISTERIO DE AGRICULTURA, PESCA Y ALIMENTACIÓN

Orden APA/1603/2005, de 17 de mayo, de delegación de atribuciones en el Ministerio de Agricultura, Pesca y Alimentación.

Nº 132

3/06/2005

MINISTERIO DE AGRICULTURA, PESCA Y ALIMENTACIÓN

Orden APA/1633/2005, de 26 de mayo, por la que se prorroga la situación de reestructuración del sector azucarero.

Nº 133

4/06/2005

MINISTERIO DE ECONOMÍA Y HACIENDA

Orden EHA/1635/2005, de 2 de junio, por la que se reducen para el período impositivo 2004 los índices de rendimiento neto aplicables en el método de estimación objetiva del Impuesto sobre la Renta de las Personas Físicas para las actividades agrícolas y ganaderas afectadas por diversas circunstancias excepcionales.

Nº 135

7/06/2005

MINISTERIO DE LA PRESIDENCIA

Real Decreto 653/2005, de 6 de junio, por el que se modifica el Real Decreto 930/1998, de 14 de mayo, sobre condiciones generales de idoneidad y titulación de determinadas profesiones de la marina mercante y del sector pesquero.

MINISTERIO DE AGRICULTURA, PESCA Y ALIMENTACIÓN

Orden APA/1675/2005, de 23 de mayo, por la que se establece la convocatoria de las ayudas para el año 2005, para la adquisición e instalación de equipos de localización de buques pesqueros vía satélite en buques pesqueros de eslora total superior a 15 metros.

MINISTERIO DE AGRICULTURA, PESCA Y ALIMENTACIÓN

Orden APA/1676/2005, de 31 de mayo, por la que se establecen las bases reguladoras para la concesión de subvenciones destinadas a la constitución y a la consolidación de entidades certificadoras de productos agrarios y alimenticios.

MINISTERIO DE AGRICULTURA, PESCA Y ALIMENTACIÓN

Orden APA/1677/2005, de 31 de mayo, por la que se establecen las bases reguladoras y las subvenciones para organizaciones del sector pesquero en la realización de labores de representación y colaboración con la Administración General del Estado.

Nº 136

8/06/2005

MINISTERIO DE AGRICULTURA, PESCA Y ALIMENTACIÓN

Orden APA/1694/2005, de 26 de mayo, por la que se homologa el contrato-tipo de compraventa de vinos para la campaña vitícola 2004/2005.

Nº 137

9/06/2005

TRIBUNAL CONSTITUCIONAL

Recurso de inconstitucionalidad número 4419-2002, en relación con la Ley de Andalucía 1/2002, de 4 de abril, de ordenación, fomento y control de la pesca marítima, el marisqueo y la acuicultura marina.

MINISTERIO DE AGRICULTURA, PESCA Y ALIMENTACIÓN

Orden APA/1696/2005, de 3 de junio, por la que se modifica la Orden APA/4088/2004, de 13 de diciembre, por la que se dictan disposiciones para el desarrollo del Real Decreto-Ley 6/2004, de 17 de septiembre, por el que se adoptan medidas urgentes para reparar los daños causados por los incendios e inundaciones acaecidas en las Comunidades Autónomas de Aragón, Cataluña, Andalucía, La Rioja, Comunidad Foral de Navarra y Comunidad Valenciana.

Nº 138

10/06/2005

MINISTERIO DE AGRICULTURA, PESCA Y ALIMENTACIÓN

Orden APA/1728/2005, de 3 de junio, por la que se regula la actividad de los buques de arrastre peninsulares que faenan en aguas profundas de los caladeros de las islas de Ibiza y Formentera.

MINISTERIO DE AGRICULTURA, PESCA Y ALIMENTACIÓN

Orden APA/1729/2005, de 17 de mayo, por la que se fija la aportación económica obligatoria en el segundo y tercer año de extensión de norma, para la realización de campañas promocionales de consumo de pan en España por la Organización Interprofesional Agroalimentaria de Cereales Panificables y Derivados.

Nº 141

14/06/2005

MINISTERIO DE AGRICULTURA, PESCA Y ALIMENTACIÓN

Orden APA/1789/2005, de 26 de mayo, por la que se ratifica el Reglamento de la Denominación de Origen Protegida «Sierra Mágina».

MINISTERIO DE AGRICULTURA, PESCA Y ALIMENTACIÓN

Orden APA/1790/2005, de 20 de mayo, por la que se hace pública, para el ejercicio 2005, la convocatoria de ayudas para planes de asistencia técnica y de gestión en los sectores de transformación y comercialización de los productos agrarios, silvícolas, de la pesca, la acuicultura y la alimentación, al amparo de la Orden APA/763/2005, de 22 de marzo, por la que se establecen las bases reguladoras de las subvenciones.

Nº 142

15/06/2005

MINISTERIO DE AGRICULTURA, PESCA Y ALIMENTACIÓN

Orden APA/1817/2005, de 3 de junio, por la que se fijan los factores de reducción aplicables para el pago de la prima especial por bovino macho y de la prima por sacrificio a los productores de bovinos para la campaña 2004.

Nº 143

16/06/2005

MINISTERIO DE AGRICULTURA, PESCA Y ALIMENTACIÓN

Corrección de errores de la Orden APA/1440/2005, de 17 de mayo, por la que se modifican determinados anexos del Real Decreto 58/2005, de 21 de enero, por el que se adoptan medidas de protección contra la introducción y difusión en el territorio nacional y de la Comunidad Europea de organismos nocivos para los vegetales o productos vegetales, así como para la exportación y tránsito hacia países terceros.

MINISTERIO DE AGRICULTURA, PESCA Y ALIMENTACIÓN

Resolución de 28 de abril de 2005, de la Dirección General de Ganadería, por la que se da publicidad a los programas nacionales de erradicación de las enfermedades de los animales para el año 2005.

MINISTERIO DE AGRICULTURA, PESCA Y ALIMENTACIÓN

Corrección de erratas de la Orden APA/1560/2005, de 18 de mayo, por la que se definen el ámbito de aplicación, las condiciones técnicas mínimas de cultivo, rendimientos, precios y fechas de suscripción en relación con el seguro combinado y de daños excepcionales en planta ornamental, comprendido en el Plan Anual de Seguros Agrarios Combinados.

Nº 144

17/06/2005

MINISTERIO DE AGRICULTURA, PESCA Y ALIMENTACIÓN

Orden APA/1871/2005, de 6 de junio, por la que se fija para la zafra 2005, el importe máximo total de la ayuda y la cuantía de la ayuda unitaria en el sector cañero-azucarero.

MINISTERIO DE AGRICULTURA, PESCA Y ALIMENTACIÓN

Corrección de errores de la Orden APA/1694/2005, de 26 de mayo, por la que se homologa el contrato-tipo de compraventa de vinos para la campaña vitícola 2004/2005.

N° 145

18/06/2005

MINISTERIO DE AGRICULTURA, PESCA Y ALIMENTACIÓN

Orden APA/1882/2005, de 22 de abril, por la que se adjudica beca de formación práctica para titulados superiores, en el área de sanidad animal y técnicas de laboratorio, convocadas mediante Orden APA/338/2004, de 13 de febrero.

N° 146

20/06/2005

MINISTERIO DE LA PRESIDENCIA

Orden PRE/1884/2005, de 13 de junio, por la que se modifica el anexo del Real Decreto 465/2003, de 25 de abril, sobre las sustancias indeseables en la alimentación animal.

N° 147

21/06/2005

JEFATURA DEL ESTADO

REAL DECRETO LEY 10/2005, de 20 de junio, por el que se adoptan medidas urgentes para paliar los daños producidos en el sector agrario por la sequía y otras adversidades climáticas.

N° 148

22/06/2005

MINISTERIO DE ECONOMÍA Y HACIENDA

Resolución de 27 de abril de 2005, de la Dirección General de Seguros y Fondos de Pensiones, por la que se publican las condiciones especiales y la tarifa de primas del seguro combinado y de daños excepcionales en tomate de invierno; incluido en el Plan de Seguros Agrarios Combinados para el ejercicio 2005.

MINISTERIO DE ECONOMÍA Y HACIENDA

Resolución de 27 de abril de 2005, de la Dirección General de Seguros y Fondos de Pensiones, por la que se publican las condiciones especiales del seguro combinado y de daños excepcionales en tabaco; incluido en el Plan de Seguros Agrarios Combinados para el ejercicio 2005.

MINISTERIO DE ECONOMÍA Y HACIENDA

Resolución de 27 de abril de 2005, de la Dirección General de Seguros y Fondos de Pensiones, por la que se publican las condiciones especiales y la tarifa de primas del seguro combinado y de daños excepcionales en caqui; incluido en el Plan de Seguros Agrarios Combinados para el ejercicio 2005.

MINISTERIO DE AGRICULTURA, PESCA Y ALIMENTACIÓN

Orden APA/1931/2005, de 31 de mayo, por la que se convocan las subvenciones destinadas a propietarios de animales de razas puras equinas participantes en pruebas de selección de caballos jóvenes para el año 2005.

N° 149

23/06/2005

MINISTERIO DE ECONOMÍA Y HACIENDA

Resolución de 27 de abril de 2005, de la Dirección General de Seguros y Fondos de Pensiones, por la que se publican las condiciones especiales y la tarifa de primas de la póliza multicultivo de cítricos; incluida en el Plan de Seguros Agrarios Combinados para el ejercicio 2005.

MINISTERIO DE AGRICULTURA, PESCA Y ALIMENTACIÓN

Orden APA/1949/2005, de 17 de junio, por la que se establecen las bases reguladoras y la convocatoria para el año 2005 de la concesión de subvenciones a entidades asociativas representativas del sector agrario y alimentario, por el desarrollo de actividades de colaboración y representación ante la Administración General del Estado y la Unión Europea.

MINISTERIO DE LA PRESIDENCIA

Orden PRE/1950/2005, de 17 de junio, por la que se aprueba la norma específica de peritación de daños en la producción de frutales, amparados por el Seguro Agrario Combinado.

Nº 150

24/06/2005

MINISTERIO DE ECONOMÍA Y HACIENDA

Resolución de 27 de abril de 2005, de la Dirección General de Seguros y Fondos de Pensiones, por la que se publican las condiciones especiales y la tarifa de primas del seguro multicultivo y de daños excepcionales en cítricos; incluido en el Plan de Seguros Agrarios Combinados para el ejercicio 2005.

MINISTERIO DE AGRICULTURA, PESCA Y ALIMENTACIÓN

Orden APA/1964/2005, de 6 de junio, por la que se designan laboratorios de referencia en materia de análisis de productos fitosanitarios y de sus residuos.

Nº 151

25/06/2005

JEFATURA DEL ESTADO

Corrección de errores del Real Decreto Ley 10/2005, de 20 de junio, por el que se adoptan medidas urgentes para paliar los daños producidos en el sector agrario por la sequía y otras adversidades climáticas.

Nº 154

29/06/2005

MINISTERIO DE AGRICULTURA, PESCA Y ALIMENTACIÓN

Orden APA/2015/2005, de 17 de junio, por la que se fijan las fechas de recuento de la carga ganadera de las explotaciones de ganado vacuno para el cobro del pago por extensificación, correspondientes al primer semestre de 2005.

Nº 155

30/06/2005

MINISTERIO DE AGRICULTURA, PESCA Y ALIMENTACIÓN

Orden APA/2044/2005, de 15 de junio, por la que se establecen las bases reguladoras para la concesión de ayudas destinadas al saneamiento de la producción de uva de mesa.

MINISTERIO DE AGRICULTURA, PESCA Y ALIMENTACIÓN

Orden APA/2045/2005, de 16 de junio, por la que se hace pública, para el ejercicio 2005, la convocatoria de ayudas para acciones de promoción destinadas a fomentar el conocimiento y el consumo de productos alimentarios.

MINISTERIO DE AGRICULTURA, PESCA Y ALIMENTACIÓN

Orden APA/2047/2005, de 17 de junio, por la que se definen el ámbito de aplicación, las condiciones técnicas mínimas de cultivo, rendimientos, precios y fechas de suscripción en relación con el seguro combinado y de daños excepcionales en alcachofa, comprendido en el Plan Anual de Seguros Agrarios Combinados.

MINISTERIO DE AGRICULTURA, PESCA Y ALIMENTACIÓN

Orden APA/2050/2005, de 17 de junio, por la que se definen el ámbito de aplicación, las condiciones técnicas mínimas de cultivo, rendimientos, precios y fechas de suscripción en relación con el seguro combinado y de daños excepcionales en alcachofa, en las provincias de Almería, Alicante y la Comunidad Autónoma de la Región de Murcia, comprendido en el Plan Anual de Seguros Agrarios Combinados.

MINISTERIO DE AGRICULTURA, PESCA Y ALIMENTACIÓN

Orden APA/2052/2005, de 17 de junio, por la que se definen el ámbito de aplicación, las condiciones técnicas mínimas de cultivo, rendimientos, precios y fechas de suscripción en relación con el seguro combinado y de daños excepcionales en guisante verde, comprendido en el Plan Anual de Seguros Agrarios Combinados.

MINISTERIO DE AGRICULTURA, PESCA Y ALIMENTACIÓN

Orden APA/2053/2005, de 17 de junio, por la que se definen el ámbito de aplicación, las condiciones técnicas mínimas de cultivo, rendimientos, precios y fechas de suscripción en relación con el seguro combinado y de daños excepcionales en haba verde, comprendido en el Plan Anual de Seguros Agrarios Combinados.

MINISTERIO DE AGRICULTURA, PESCA Y ALIMENTACIÓN

Orden APA/2054/2005, de 10 de junio, por la que se convocan las subvenciones destinadas a las organizaciones y asociaciones de criadores para la conservación, la selección y el fomento de las razas ganaderas puras para el año 2005, reguladas en la Orden APA/956/2005, de 30 de marzo.

MINISTERIO DE LA PRESIDENCIA

Orden PRE/2055/2005, 27 de junio, por la que se establecen las bases reguladoras y la convocatoria para la concesión de indemnizaciones a los tripulantes de buques españoles, que faenan en aguas de Mauritania y Senegal, por paralización de su actividad.