

**BOLETIN BIMESTRAL
DE
INFORMACION AGRARIA Y PESQUERA**

SECRETARÍA GENERAL
DE
AGRICULTURA Y GANADERÍA

Servicio de Estudios y Estadísticas

Nº 175
Sevilla, julio-agosto de 2.005

Se permite la reproducción total o parcial de los datos o
gráficos de esta publicación, citando su procedencia.

INDICE

	PAG.
1.- LA COYUNTURA AGRARIA EN JULIO Y AGOSTO DE 2005	3
2.- ESTADISTICAS AGRICOLAS	22
2.1. Avances de superficies y producciones agrícolas en Andalucía a 31/08/2005	29
2.2. Cultivos agrícolas en Andalucía y España: datos de 2004 y 2005. Avances a 31/08/2005	47
3.- ESTADISTICAS GANADERAS	49
3.1. Producción de huevos para incubar y pollitos de aves de corral. Enero-Agosto de 2005.	49
3.2. Movimiento Comercial Pecuario Julio-Agosto de 2005. Tipo de Ganado.	50
3.3. Movimiento Comercial Pecuario. Julio-Agosto de 2005. Distribución provincial	51
4.- PRECIOS Y MERCADOS AGRARIOS	52
4.1. Mercados agrícolas : Julio-Agosto de 2005	52
4.2. Mercados ganaderos : Julio-Agosto de 2005.	71
5.- PRECIOS PERCIBIDOS POR LOS AGRICULTORES: Julio-Agosto de 2005.	78
6.-COMERCIO EXTERIOR AGROALIMENTARIO DE ANDALUCÍA. Enero-Agosto de 2005.	84
7.-ENCUESTA DE PRECIOS DE LA TIERRA. Años 2002,2003 y 2004. Resultados e informe.	89
8.- DISPOSICIONES AGRARIAS Y PESQUERAS PUBLICADAS EN BOE Y BOJA. Julio-Agosto de 2005	114

1.- LA COYUNTURA AGRARIA EN JULIO Y AGOSTO 2005***1.1.- Incidencia del clima en la agricultura y la ganadería***

En el mes de julio no se recogió nada de agua en las provincias de Cádiz, Córdoba, Jaén y Sevilla y cayeron cantidades apenas significativas en las de Almería, Granada, Málaga y Huelva prosiguiendo la situación de sequía que se venía arrastrando durante todo el año. Las temperaturas fueron altas, acordes con la época, en la primera mitad del mes, con máximas superiores a los 40° C. y frecuentes vientos de Levante para luego descender ligeramente en la segunda quincena.

Durante el mes de agosto no se han registrado lluvias en ningún observatorio de la Comunidad permaneciendo el tiempo completamente despejado o con nubosidad muy escasa la mayor parte de los días. A pesar de ello las temperaturas máximas han sido “moderadas” sobrepasándose los 38°C en raras ocasiones y en contados lugares, permaneciendo las mínimas por encima de los 20°C prácticamente todos los días en todas las zonas.

Estos hechos han significado que al 31 de agosto, es decir a la finalización del año agrícola 2004-2005 en todos los observatorios de la Comunidad se registrara un importante déficit hídrico en relación a la denominada PNA (Precipitación Normal Acumulada) que se obtiene como la media de la precipitación acumulada desde el 1 de septiembre al 31 de agosto durante los años 1.961-1.990. Dicho déficit supera este año el 60% en la mayoría de las zonas de la región, llegando a superar el 75% igualmente en amplias extensiones.

Por otra parte, y como puede verse en el cuadro donde se recoge la situación de los embalses andaluces, a finales de agosto - primeros de septiembre la cantidad de agua almacenada era muy inferior a la que había en las mismas fechas en el año 2004. Así los embalses de la Confederación Hidrográfica del Guadalquivir almacenaban 3.451 Hm³, lo que supone que estaban al 40% de su capacidad con un 44% menos de agua que el año pasado. Hay que destacar que si bien los grandes embalses de regulación de la cuenca como el Iznájar, Guadalcacín, Negratín y Tranco de Beas se encontraban por encima del 35% de su capacidad, había otros más pequeños como el Guadalén y el Giribaile que permanecían en el 15/16%.

Por su parte los embalses de la Cuenca Mediterránea Andaluza almacenaban 331 Hm³, estando al 32% de su capacidad con un 40% menos de agua que en 2004, existiendo algunos que se encontraban prácticamente sin agua, como el Almanzora y el Limonero.

Por último en los embalses de la Confederación del Guadiana que abastecen de agua a Andalucía había 209 Hm³, el 44% de su capacidad total y también un 40% menos que el año anterior.

La sequía ha tenido una incidencia bastante negativa en la evolución de todos los cultivos herbáceos de secano cuyos rendimientos este año han sido considerablemente inferiores a los de un año medio. No obstante los cultivos de regadío tanto herbáceos como leñosos se han podido regar con normalidad, habida cuenta de que no ha habido restricciones en los suministros del agua para el riego. Así el algodón, el maíz y el arroz han podido continuar sus ciclos en estos meses sin graves problemas. Sólo ya a finales de este mes de agosto comenzaron a secarse algunos pozos, llegando con ello los problemas en el suministro de agua para el riego.

En estas fechas quizá el cultivo en el que el problema de la falta de agua es más acuciante es el olivar pues a pesar de los daños por las heladas del invierno hay en los árboles una cosecha media /media – baja pero con la aceituna arrugada y muy necesitada de humedad. El problema se agrava en el caso de la aceituna de mesa cuya recolección comenzará a primeros del próximo mes de septiembre viéndose los frutos con escaso calibre y arrugados.

Otro sector en el que también ha incidido muy negativamente la sequía es el de la ganadería extensiva. A la falta absoluta de pastos en las dehesas se ha unido el que a lo largo del mes se han ido secando pozos y pantanales, teniendo que suministrar en muchas zonas los ganaderos el agua con cubas a los animales.

BOLETÍN BIMESTRAL DE INFORMACIÓN AGRARIA

TEMPERATURAS

Cuadro nº 1

PROVINCIA	Estación de Referencia	JULIO (Del 04 al 31 de Julio de 2005)			AGOSTO (Del 01 de Agosto al 28 de Agosto de 2005)						
		Tas. Medias (°C)			Tas. Absolutas (°C)						
		MÁXIMA	MÍNIMA	MEDIA	MÁXIMA	MÍNIMA	MEDIA				
ALMERÍA	Carboneras	32,1	21,7	26,9	34,2	20,5	30,8	20,7	25,8	34,5	19,1
	Abla	34,2	18,5	26,4	37,1	16,9	31,7	18,8	25,3	39,9	15,8
	Almería	31,4	20,5	26,0	36,5	19,8	31,3	19,8	25,6	37,3	18,6
	La Mojonera	35,1	22,6	28,9	37,5	21,0	34,5	23,4	29,0	42,0	23,0
	Albox	38,0	18,4	28,2	40,5	17,0	36,5	15,4	26,0	39,0	14,0
	Vélez Blanco	33,9	15,3	24,6	35,0	13,0	32,9	13,4	23,2	39,0	10,0
	María	33,4	16,9	25,2	35,0	15,0	30,6	15,0	22,8	35,0	12,0
	Cabo Gata	32,2	21,4	26,8	35,5	19,8	32,3	20,7	26,5	35,0	19,0
	Laujar	29,0	15,0	22,0	30,0	13,0	27,9	13,9	20,9	32,0	10,0
CÁDIZ	Cádiz	29,3	21,6	25,5	34,4	20,4	28,9	22,1	25,5	32,4	20,5
	Algeciras	30,7	20,1	25,4	34,8	19,2	29,9	19,0	24,5	36,4	18,0
	Grazalema	35,0	14,0	24,5	38,0	11,5	34,6	17,8	26,2	41,0	15,2
	Jerez (A.)	34,6	18,6	26,6	40,4	16,2	36,4	17,8	27,1	39,7	15,8
	Rota (B.A.)	31,9	20,0	26,0	38,3	16,2	33,6	18,5	26,1	36,8	16,4
	Tarifa	38,2	18,9	28,6	34,2	16,8	26,0	19,2	22,6	32,0	16,7
CÓRDOBA	Córdoba	38,4	18,5	28,5	42,5	14,7	39,9	17,0	28,5	44,8	14,8
	Cabra	37,3	16,5	26,9	38,3	13,9	36,5	16,7	26,6	41,3	14,3
	Fuente Palmera	37,5	14,3	25,9	42,0	13,0	38,9	17,1	28,0	43,5	16,0
	Hinojosa del Duque	36,9	16,7	26,8	40,9	13,4	38,0	15,6	26,8	43,6	13,9
	Montilla	38,6	17,4	28,0	39,5	15,0	37,3	18,4	27,9	43,0	17,0
	Montoro	38,1	16,1	27,1	41,5	12,5	39,3	13,9	26,6	44,5	11,0
	Sta M. Trassierra	37,1	15,3	26,2	40,5	13,0	38,5	13,4	26,0	45,0	12,0
	Villanueva de Córdoba	35,2	16,1	25,7	39,5	14,0	36,1	17,6	26,9	41,0	12,5
GRANADA	Loja	36,8	18,0	27,4	41,0	16,5	37,7	17,4	27,6	43,0	14,9
	Baza	37,7	16,2	27,0	41,9	13,5	37,3	9,9	23,6	42,3	9,2
	Motril	27,0	17,0	22,0	29,1	11,5	28,5	18,7	23,6	31,9	18,0
	Huércar	35,8	13,8	24,8	38,3	12,9	33,5	12,6	23,1	40,2	9,0
	Granada	36,5	14,6	25,6	39,6	11,6	36,5	11,2	23,9	41,8	8,9
	Guadix	35,4	15,9	25,7	38,0	15,0	33,1	14,5	23,8	39,5	12,0
	Montefrío	38,7	19,9	29,3	42,0	18,0	35,7	17,6	26,7	41,5	15,0
	Lanjarón	32,8	15,3	24,1	36,2	14,8	30,8	14,7	22,8	38,0	13,2
	Iznalloz	36,4	15,6	26,0	39,0	12,0	36,1	16,3	26,2	40,0	13,0
HUELVA	Huelva	36,1	18,6	27,4	39,2	17,4	36,1	18,5	27,3	37,4	17,0
	Alajar	34,0	17,2	25,6	38,2	14,0	35,4	17,8	26,6	39,6	15,2
	Ayamonte	36,3	18,2	27,3	35,3	16,7	30,6	18,8	24,7	33,0	16,7
	El Granado	37,6	16,9	27,3	40,0	16,0	38,9	17,0	28,0	43,0	15,0
	La Palma del Condado	38,9	19,6	29,3	44,0	17,5	39,5	18,6	29,1	43,0	16,5
	Minas Tharsis	36,4	15,9	26,2	40,0	14,0	35,4	17,7	26,6	39,0	15,0
	Valverde del Camino	37,1	16,6	26,9	37,0	15,0	38,7	17,9	28,3	43,0	16,0
JAEN	Jaén	34,1	18,7	26,4	37,4	16,6	35,3	20,6	28,0	39,9	17,2
	Pontones	35,1	10,6	22,9	38,0	9,0	34,8	10,4	22,6	39,0	8,0
	Andujar	38,2	17,6	27,9	42,1	14,0	39,6	14,9	27,3	44,1	11,9
	Torredonjimeno	35,9	19,6	27,8	39,0	17,5	35,8	20,4	28,1	40,5	18,0
	Alcalá la Real	32,3	13,1	22,7	36,0	12,0	30,9	14,1	22,5	36,0	11,0
MÁLAGA	Torrox	27,2	17,6	22,4	28,9	16,7	26,0	21,0	23,5	28,2	18,8
	Nerja	32,6	18,8	25,7	37,5	17,0	30,6	20,6	25,6	34,5	18,5
	Fuengirola	30,6	19,0	24,8	32,4	18,0	28,3	21,5	24,9	33,4	20,6
	Torremolinos	33,2	23,0	28,1	38,5	21,0	30,9	22,1	26,5	36,5	20,0
	Bobadilla	35,3	15,8	25,6	40,2	13,1	34,8	14,9	24,9	43,6	11,5
	Ronda	34,1	16,2	25,2	38,7	14,1	33,8	18,4	26,1	41,6	15,5
	Alora	33,6	20,8	27,2	36,5	19,5	35,6	20,2	27,9	40,0	16,0
	Marbella - P. Banus	27,9	19,1	23,5	29,0	18,0	27,1	19,7	23,4	29,5	18,0
	Estepona	33,7	20,0	26,9	38,8	17,8	31,6	19,7	25,7	37,3	17,6
	Málaga	33,8	22,1	28,0	40,0	18,6	32,7	20,3	26,5	38,0	17,0
	Algarrobo	31,9	19,0	25,5	40,0	17,5	30,3	19,9	25,1	35,0	18,5
	Alpandeire	31,4	17,9	24,7	34,0	16,0	34,1	20,9	27,5	42,0	17,0

BOLETÍN BIMESTRAL DE INFORMACIÓN AGRARIA

PROVINCIA	Estación de Referencia	JULIO (Del 04 al 31 de Julio de 2005)			AGOSTO (Del 01 de Agosto al 28 de Agosto de 2005)							
		Tas. Medias (°C)			Tas. Absolutas (°C)			Tas. Medias (°C)			Tas. Absolutas (°C)	
		MÁXIMA	MÍNIMA	MEDIA	MÁXIMA	MÍNIMA	MEDIA	MÁXIMA	MÍNIMA	MEDIA	MÁXIMA	MÍNIMA
SEVILLA	Aeropuerto	37,3	19,8	28,6	41,6	18,4	38,7	19,6	29,2	42,6	17,6	
	Ecija	37,9	17,6	27,8	41,5	14,0	38,9	15,7	27,3	45,0	13,0	
	Gines	38,3	19,4	28,9	36,5	17,5	38,4	20,5	29,5	41,5	16,5	
	Lora del Rio	38,9	18,4	28,7	40,5	15,0	40,4	15,8	28,1	45,0	14,5	
	Marchena (Ojuelos)	37,9	17,7	27,8	43,0	15,0	39,2	15,9	27,6	44,0	13,5	
	Morón (B.A.)	36,6	18,3	27,5	41,5	14,0	38,0	17,3	27,7	42,2	14,5	
	Cazalla Sierra "E.M.A"	36,3	14,7	25,5	35,7	12,9	36,3	16,2	26,3	41,1	13,6	
	Pilas	37,3	18,9	28,1	42,0	16,0	38,0	19,9	29,0	41,0	16,0	

Periodo comprendido entre el 04/07/04 y el 28/08/05

Datos facilitados por los Centros Zonales del I.N.M. de Sevilla y Málaga

BOLETÍN BIMESTRAL DE INFORMACIÓN AGRARIA

PRECIPITACIONES

Cuadro nº 2

PROVINCIA	Estación de Referencia	JULIO(Del 04 al 31 de Julio de 2005)					AGOSTO(Del 01 de Agosto al 28 de Agosto de 2005)				
		Precipitación del 04/07/2005	Precipitación acumulada desde 01/09/2004	P.N.A. hasta el 31 de Julio	Exceso (+)	Porcentaje	Precipitación del 28/08/2005	Precipitación acumulada desde 01/09/2004	P.N.A. hasta el 28 Agosto	Exceso (+)	Porcentaje
		(mm)	(mm)	(mm)	Déficit (-)		(mm)	(mm)	(mm)	Déficit (-)	
ALMERÍA	Carboneras	0,6	235,2	239,8	-4,6	-2%	1,8	237,0	243,1	-6,1	-3%
	Abla	0,0	95,5	275,6	-180,1	-65%	-	-	-	-	-
	Almería	1,0	156,8	201,1	-44,3	-22%	1,8	158,6	202,1	-43,5	-22%
	La Mojonera	-	-	-	-	-	-	-	-	-	-
	Albox	0,0	181,0	288,2	-107,2	-37%	0,5	181,5	294,8	-113,3	-38%
CÁDIZ	Cádiz	0,0	262,7	606,4	-343,7	-57%	0,0	262,7	609,2	-346,5	-57%
	Algeciras	0,0	658,0	995,6	-337,6	-34%	0,8	658,8	1001,6	-342,8	-34%
	Grazalema	0,0	760,2	2111,6	-1351,4	-64%	0,8	761,0	2122,4	-1361,4	-64%
	Jerez (A.)	0,0	192,4	646,9	-454,5	-70%	0,0	192,4	652,2	-459,8	-70%
	Rota (B.A.)	0,0	197,3	540,9	-343,6	-64%	0,0	197,3	546,3	-349,0	-64%
	Tarifa	0,0	507,1	706,3	-199,2	-28%	1,0	508,1	710,2	-202,1	-28%
CÓRDOBA	Aeropuerto	0,0	339,3	622,6	-283,3	-46%	0,0	339,3	625,2	-285,9	-46%
	P. Bembézar	0,0	396,3	635,6	-239,3	-38%	0,0	396,3	640,9	-244,6	-38%
	Cabra	0,0	268,4	582,1	-313,7	-54%	0,0	268,4	594,0	-325,6	-55%
	Fuente Palmera	0,0	341,6	565,2	-223,6	-40%	0,0	341,6	569,7	-228,1	-40%
	Hinojosa del Duque	0,0	211,5	500,2	-288,7	-58%	0,0	211,5	507,7	-296,2	-58%
	Montilla	0,0	280,5	551,2	-270,7	-49%	0,0	280,5	557,4	-276,9	-50%
	Montoro	0,0	319,6	570,7	-251,1	-44%	0,0	319,6	574,7	-255,1	-44%
	Sta M. Trassierra	0,0	471,2	795,4	-324,2	-41%	0,0	471,2	799,2	-328,0	-48%
	Villanueva de Córdoba	0,0	370,3	537,0	-166,7	-31%	0,0	370,3	552,1	-181,8	-33%
GRANADA	Baza	1,1	177,7	350,3	-172,6	-49%	0,0	177,7	362,4	-184,7	-51%
	Motril	0,0	181,9	393,8	-211,9	-54%	1,2	183,1	394,8	-211,7	-54%
	Huércar	0,4	172,8	408,2	-235,4	-58%	2,3	175,1	419,8	-244,7	-58%
	Granada	3,4	185,8	332,8	-147,0	-44%	0,0	185,8	335,4	-149,6	-45%
	Guadix	0,0	202,9	303,5	-100,6	-33%	-	-	-	-	-
	Montefrío	0,0	215,3	484,9	-269,6	-56%	-	-	-	-	-
	Lanjarón	0,6	247,6	483,7	-236,1	-49%	1,7	249,3	487,9	-238,6	-49%
	Iznalloz	0,0	119,7	577,1	-457,4	-79%	-	-	-	-	-
HUELVA	Huelva	0,0	230,2	511,6	-281,4	-55%	0,0	230,2	515,0	-284,8	-55%
	Alájar	3,8	411,2	1181,9	-770,7	-65%	0,0	411,2	1198,2	-787,0	-66%
	Ayamonte	0,2	297,6	523,7	-226,1	-43%	0,0	297,6	526,2	-228,6	-43%
	El Granado	2,0	216,7	544,5	-327,8	-60%	0,0	216,7	547,2	-330,5	-60%
	La Palma del Condado	0,0	254,1	666,2	-412,1	-62%	0,0	254,1	670,4	-416,3	-62%
	Minas Tharsis	2,0	253,0	615,3	-362,3	-59%	0,0	253,0	618,0	-365,0	-59%
	Valverde del Camino	0,0	424,5	769,1	-344,6	-45%	0,0	425,5	774,1	-348,6	-45%
	Zalamea la Real	0,0	402,4	714,1	-311,7	-44%	0,0	402,4	719,9	-317,5	-44%
JAEN	Jaén	0,0	223,1	541,6	-318,5	-59%	-	-	-	-	-
	Pontones	0,0	284,6	867,7	-583,1	-67%	-	-	-	-	-
	Torredonjimeno	0,0	285,9	598,9	-313,0	-52%	0,0	285,9	604,1	-318,2	-53%
	Alcalá la Real	0,0	285,4	619,3	-333,9	-54%	-	-	-	-	-
MÁLAGA	Torrox	0,5	270,6	405,0	-134,4	-33%	-	-	-	-	-
	Nerja	2,7	271,0	434,2	-163,2	-38%	0,3	271,3	436,6	-165,3	-38%
	Fuengirola	0,0	367,0	569,8	-202,8	-36%	0,6	367,6	586,1	-218,5	-37%
	Torremolinos	0,0	468,2	572,0	-103,8	-18%	0,0	468,2	577,4	-109,2	-19%
	Bobadilla	0,0	223,8	449,9	-226,1	-50%	2,3	226,1	455,2	-229,1	-50%
	Ronda	0,1	239,0	622,0	-383,0	-62%	226,1	226,1	226,1	226,1	-62%
	Marbella - P. Banus	0,0	384,6	583,4	-198,8	-34%	0,2	384,8	589,1	-204,3	-35%
	Estepona	-	-	-	-	-	0,0	384,8	589,1	-204,3	-35%
	Málaga	0,0	411,1	541,8	-130,7	-24%	0,2	411,3	546,0	-134,7	-25%
	Algarrobo	2,9	305,5	435,0	-129,5	-30%	2,0	307,5	436,8	-129,3	-30%
	Alpandeire	0,0	441,9	1039,7	-597,8	-57%	1,1	443,0	1045,5	-602,5	-58%

BOLETÍN BIMESTRAL DE INFORMACIÓN AGRARIA

		JULIO(Del 04 al 31 de Julio de 2005)					AGOSTO(Del 01 de Agosto a 28 de Agosto de 2005)				
		Precipitación	Precipitación	P.N.A.			Precipitación	Precipitación	P.N.A.		
PROVINCIA	Estación de	del	acumulada	hasta el	Exceso (+)	Porcentaje	del 01/08/2005	acumulada	hasta el 28	Exceso (+)	Porcentaje
	Referencia	31/07/2005	01/09/2004	31 de Julio	Déficit (-)		28/08/2005	01/09/2004	Agosto	Déficit (-)	
		(mm)	(mm)	(mm)			(mm)	(mm)	(mm)		
SEVILLA	Aeropuerto	0,0	228,0	611,3	-383,3	-63%	0,0	228,0	618,1	-390,1	-63%
	Écija	0,0	225,7	556,4	-330,7	-59%	0,0	225,7	572,6	-346,9	-61%
	Gines	0,0	259,5	659,7	-400,2	-61%	0,0	259,5	670,4	-410,9	-61%
	Lora del Rio	0,0	246,1	524,1	-278,0	-53%	0,0	246,1	530,6	-284,5	-54%
	Marchena (Ojuelos)	0,0	217,0	493,4	-276,4	-56%	0,0	217,0	500,4	-283,4	-57%
	Morón (B.A.)	0,0	196,2	587,4	-391,2	-67%	0,0	196,2	592,7	-396,5	-67%
	Cazalla Sierra "E.M.A"	0,0	510,3	828,2	-317,9	-38%	0,0	510,3	841,2	-330,9	-39%
	Pilas	0,0	226,8	577,9	-351,1	-61%	0,0	226,8	583,1	-356,3	-61%

P.N.A.: Precipitación Normal Acumulada desde el día 01/09/n al 28/08/n+1 estimada con datos climatológicos medios de la serie 1.961-90.

Datos facilitados por C.M. Sevilla y Málaga.

EVOLUCION DE LOS EMBALSES

EVOLUCION DE LOS EMBALSES												
C.H.GUADALQUIVIR												
	SEPT	OCT	NOV	DIC	ENE	FEB	MAR	ABR	MAY	JUN	JUL	AGO
2000/2001	2.892	2.879	2.924	3.779	5.212	6.003	7.041	7.126	7.110	6.742	6.125	5.693
2001/2002	5.451	5.605	5.766	5.857	6.019	6.073	6.396	6.732	6.539	6.129	5.498	5.083
2002/2003	4.855	4.835	5.030	5.423	6.146	6.558	6.879	7.128	7.017	6.583	6.170	5.431
2003/2004	4.855	5.499	6.000	6.407	6.460	6.799	6.954	7.386	7.625	7.408	6.778	6.326
2004/2005	6.012	6.022	6.009	6.032	5.990	5.914	5.900	5.660	5.186	4.754	4.055	3.451
C.H. DEL SUR												
	SEPT	OCT	NOV	DIC	ENE	FEB	MAR	ABR	MAY	JUN	JUL	AGO
2000/2001	345	331	329	475	536	497	557	551	547	524	481	445
2001/2002	411	414	440	486	498	500	525	497	484	460	412	369
2002/2003	326	304	312	365	416	438	474	511	520	504	467	410
2003/2004	327	354	374	527	553	568	618	717	610	642	614	570
2004/2005	519	490	471	476	466	457	495	466	464	433	377	330
C.H. GUADIANA												
	SEPT	OCT	NOV	DIC	ENE	FEB	MAR	ABR	MAY	JUN	JUL	AGO
2000/2001	282	274	271	412	422	417	412	387	379	359	334	314
2001/2002	297	303	318	330	373	369	413	415	401	382	358	335
2002/2003	320	313	310	315	402	401	395	400	398	377	388	359
2003/2004	320	338	399	413	400	402	459	444	435	414	385	362
2004/2005	335	325	325	319	311	305	300	290	274	258	235	209

GRÁFICOS 1, 2 Y 3

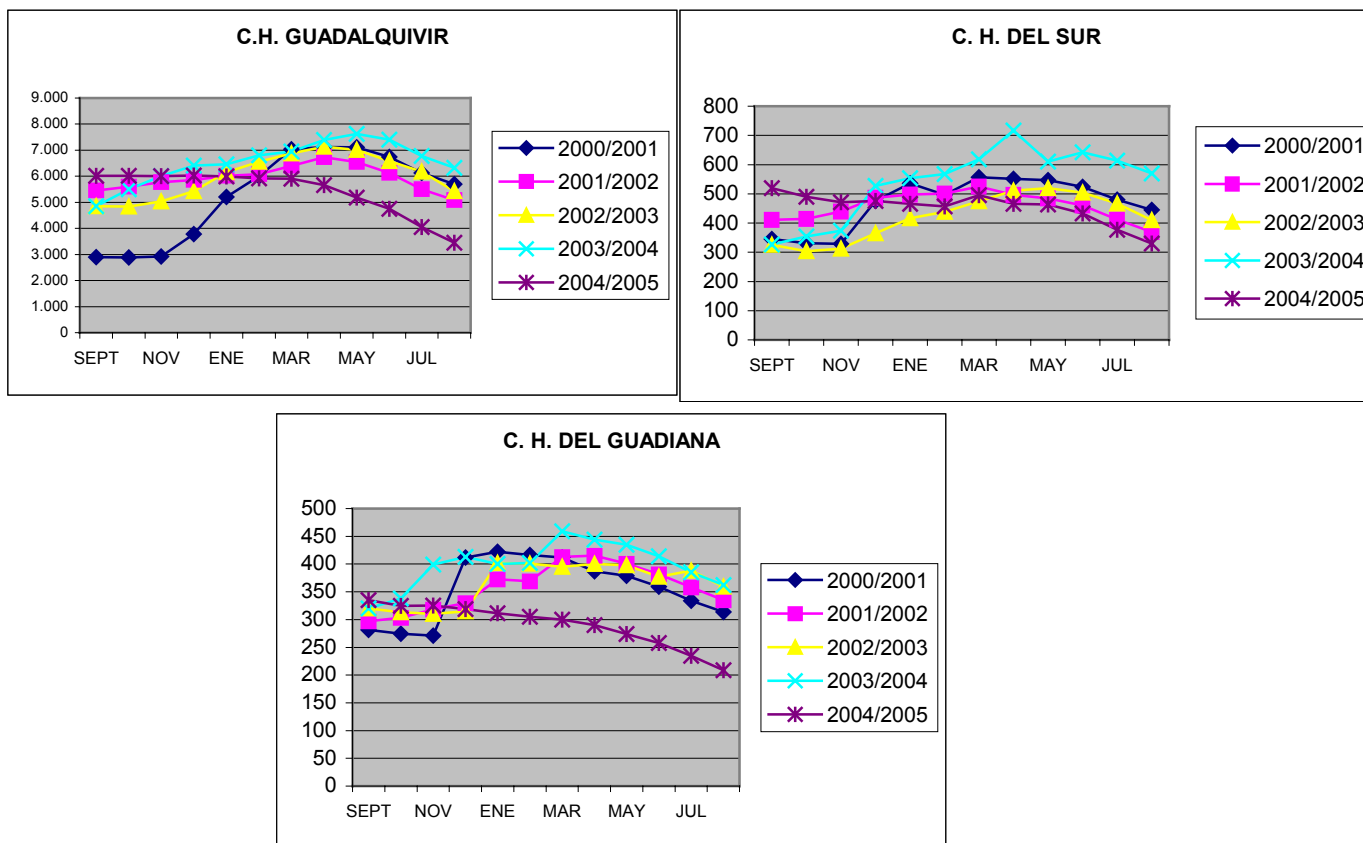

1.2.- Estado de los cultivos

CEREALES

De invierno: Durante las dos primeras semanas de julio fueron terminando las recolecciones de esos cultivos en las zonas más retrasadas de la Comunidad obteniéndose unos rendimientos muy inferiores a los de una campaña normal a consecuencia de la sequía del año agrícola. La paja se empacó en aquellas fincas en las que por su cantidad mereció la pena, pues su cotización era buena debido a su escasez.

Por otra parte y a lo largo del mes de agosto apenas se realizaron labores en los campos dedicados a estos cultivos por varios motivos:

- La carencia de tempero adecuado de los suelos para efectuar labores de alzado a causa de la pertinaz sequía.
- La normativa vigente prohibiendo en todos los casos la quema de rastrojeras.
- La entrada en vigor de la nueva normativa PAC que los agricultores aún no conocen en todos sus extremos.
- La subida de los precios del gasoil que encarecía los costes de todas las labores.

En definitiva a finales de agosto la situación de los agricultores era estar a la expectativa sin tener muy clara su alternativa de cultivos de cara a la próxima campaña.

De primavera: A primeros de julio el maíz del Valle del Guadalquivir se encontraba mayoritariamente en estado fenológico H (un número importante de panículas emiten polen) e I (aparición de mazorca o inflorescencia femenina) iniciándose la fecundación. Los riegos en esas fechas tuvieron que ser frecuentes debido a las elevadas temperaturas. A finales de ese mes ya había campos en estado K (grano lechoso).

El cultivo evolucionó correctamente a lo largo de las siguientes semanas favorecido por las relativamente suaves temperaturas de agosto. A partir del día 20 de ese mes se generalizaron las recolecciones de los campos más adelantados de Córdoba, Sevilla y Cádiz consiguiéndose en general unos rendimientos similares a la media de los últimos cuatro años. En las zonas más atrasadas de Jaén, Granada y Málaga el cultivo estaba en fase desde inicio de secado de los granos hasta corte de los riegos para favorecer la finalización del ciclo previa a la recolección.

Por lo que respecta al arroz el mismo se encontraba en Sevilla a comienzos del mes de julio en fase de máximo ahijado.

En Cádiz, en la comarca de La Janda que es la zona arrocerera de esta provincia, el estado fenológico era bastante heterogéneo de unas zonas a otras, de manera que se veían campos con las plántulas recién emergidas al lado de otros con plantas a punto de iniciar el ahijado. Los fuertes vientos de Levante que soplaron bastantes días después de realizadas las siembras fueron los causantes de este pequeño problema pues originaron una mala distribución del agua en las parcelas quedando las plantas en algunos sitios casi sin agua y en otros arrancadas del suelo.

A finales de ese mes de julio se veía el cultivo espigado y en inicio de floración. En agosto el arroz prosiguió su ciclo acusando de nuevo algunos problemas a consecuencia del viento de Levante que secaba las puntas de las plantas. A finales de ese mes el estado predominante era el de “grano lechoso” para las variedades de grano largo y “grano pastoso” en las de grano redondo. Se produjeron algunos problemas a consecuencia de incrementos en la salinidad del agua aconsejándose a los agricultores el mantenimiento de un volumen alto de la lámina de agua y el dar a la misma el máximo movimiento posible.

En julio los vientos de Levante estorbaron en Cádiz la realización de los tratamientos herbicidas contra *Echinochloa* sp y ciperáceas de hoja ancha. Más adelante se vieron sobre el cultivo algunos rodales de pulgones y de gusanos grises y adultos de *Spodoptera litoralis*. A finales de agosto se registraban las condiciones óptimas de temperatura y humedad para el desarrollo del hongo *Pyricularia oryzae* por lo que se realizaron tratamientos preventivos contra esa enfermedad.

LEGUMINOSAS GRANO

Terminó la recolección de habas, guisantes, vezas y yeros en los primeros días de julio obteniéndose unos rendimientos bastante inferiores a los de un año normal dándose el caso de muchas fincas en las que no llegaron a entrar las cosechadoras, dejándose los cultivos para que fueran pastados directamente por el ganado.

Por lo que se refiere a los garbanzos, se procedió en la primera quincena de agosto a su recolección existiendo muchos campos en los que los rendimientos esperados no compensaban la realización de esta labor. A consecuencia de la sequía no solo los rendimientos fueron muy inferiores a los de un año normal sino que el grano se quedó sin tamaño, con diámetros que no lo hacían apto para su comercialización.

TUBÉRCULOS CONSUMO HUMANO

Durante estos dos meses se recogió la patata de media estación, extendiéndose esta labor de manera uniforme a lo largo de las ocho semanas pues los bajos precios imperantes no animaban a levantar los campos.

En agosto se sembraron las 2.200 Ha. de patata tardía que se estima que se han puesto esta campaña, desarrollándose el cultivo sin problemas pues la climatología era favorable para su evolución.

CULTIVOS INDUSTRIALES

Azucareras: La recolección de la remolacha azucarera se desarrolló esta campaña a un ritmo muy rápido de manera que a finales de julio ya se había levantado más del 80% de la superficie sembrada este año, acabando después esta labor en la primera quincena de agosto. Los rendimientos han sido tal y como se esperaba relativamente bajos en los secanos de Cádiz y Sevilla con cifras entre los 20.000 y 25.000 Kg/Ha. y algo inferiores a los de un año normal en los regadíos con medias de 60.000/65.000 Kg/Ha.

Textiles: A primeros de julio el algodón se encontraba mayoritariamente en fase de botones florales y en las parcelas más adelantadas se veían las primeras flores. En esas fechas se realizaban labores de escarda, regabinas abonados de cobertera y riegos. Para finales de ese mes había ya cápsulas pequeñas, continuando su ciclo el cultivo favorecido por la climatología de agosto, comenzando la apertura de las mismas en los últimos días de ese mes.

En estos meses se presentaron ataques leves de heliothis (*Helicoverpa armigera*), araña roja (*Tetranychus urticae*), earias (*Earias insulana*), mosca blanca (*Bemisia tabaci*), Prodenia (*Spodoptera litoralis*), gardama (*Spodoptera exigua*) y trips (*Frankliniella occidentalis*). Pero el principal problema en cuanto a las plagas se refiere han sido este año los ataques de gusano rosado (*Pectinophora gossypiella*), ataques que en algunas zonas han sido bastante fuertes y difíciles de controlar. Además en las zonas endémicas se vieron plantas afectadas de verticillium (*Verticillium dahliae*).

Oleaginosas: En los primeros días del mes de julio el girasol de las parcelas más adelantadas se encontraba en estado fenológico D (todo el capítulo florecido y las hojas liguladas comenzando a marchitarse). En esas fechas había zonas en las que el cultivo acusaba mucho la sequía que venía padeciendo que se agravaba debido a las altas temperaturas pero también había otras en las que las plantas mostraban un aspecto aceptable. El calor de julio propició un secado rápido de los capítulos adelantando el inicio de las recolecciones que comenzaron sobre el 20 de ese mes en las zonas más adelantadas de Sevilla y Cádiz para seguir después por toda la Comunidad anotándose que en el secano (el 90% del girasol se cultivó este año en secano) apenas se superaron unos rendimientos de 500 Kg/Ha.

CULTIVOS HORTÍCOLAS

Finalizada la campaña en los invernaderos de Almería, la actividad agraria en el mes de julio se centró en la preparación de esas instalaciones de cara a la nueva. De entre todas las labores preparatorias en estas fechas, una de las principales es la desinfección de los suelos, desinfección que puede realizarse mediante métodos físicos (calor) ó químicos. Hacia el día 20 se iniciaron los trasplantes de pimientos tipo California para seguir después, ya en agosto, con los de tipo Lamuyo y Dulce Italiano. A finales de ese mes las primeras plantaciones de los del tipo California ya se estaban entutorando y comenzaban los trasplantes de los tomates, las berenjenas, los pepinos largos tipo Almería, los calabacines y las judías verdes.

Por otra parte y a lo largo de ambos meses se desarrolló sin problemas especiales la campaña de todas las hortalizas de verano cultivadas al aire libre, con buenos rendimientos y calidades gracias a la favorable climatología de esas nueve semanas.

En Huelva durante el mes de agosto comenzaron los preparativos de cara a la próxima campaña de siembra del fresón con la desinfección de los suelos y la aportación de los abonados de fondo. Además se realizó la primera postura de varas de frambuesa que comenzará a producir a finales del mes de noviembre.

En estos comienzos de la campaña de las hortalizas bajo plástico se ha detectado presencia de mosca blanca (*B.tabaci* y *T. Vaporariorum*), rosquilla verde (*Spodoptera exigua*), trips (*Frankliniella occidentalis*), pulgones (*Aphis fabae*, *A. Gossypii* y *Myzus persicae*) y araña roja (*Tetranychus urticae*) pero en todos los casos con baja intensidad de ataque.

FLOR CORTADA

Se inicia la nueva campaña con la realización de trasplantes en las plantaciones renovadas este año. A consecuencia de los problemas económicos que atraviesa este sector, hay una superficie de cierto pero que el agricultor simplemente siega para dejar que vuelva a brotar, aunque con ello la calidad de la flor no sea tan excelente y se presenten más problemas de plagas y enfermedades. En agosto hubo una incidencia de moderada a grave de araña roja (*Tetranychus urticae*) y leve de trips (*F. Occidentalis*) y heliothis (*H. armigera*).

CÍTRICOS

En julio se confirmó la recuperación de muchas de las plantaciones que se habían visto muy dañadas por el frío del invierno, con vigorosas brotaciones aunque en muchos casos sin apenas cosecha.

El estado fenológico dominante de la fruta era el de crecimiento viéndose favorecida esta fase por las relativamente suaves temperaturas del mes de agosto.

Se recogieron en Málaga y Almería limones Verna de los que hubo una cosecha bastante inferior a la de un año normal a consecuencia de las heladas de enero y febrero.

En cuanto a las plagas y enfermedades, en julio se veía polilla de los cítricos (*Prays citri*), pulgones y se trataba contra piojo rojo de California (*Aonidiella aurantii*) teniendo que realizar esos tratamientos de madrugada para soslayar los fuertes vientos de Levante que soplaron en esas fechas. Ya a finales de ese mes había larvas de cochinilla acanalada (*Icerya purchesi*) en muchos casos controlada por el insecto auxiliar *Novius cardinalis* y empezaron a verse las primeras larvas de minador de los cítricos (*Phyllocnistis citrella*). En agosto, además de las plagas anteriores, hubo ataques de mosca blanca algodonosa (*Aleurotrixus floccosus*), piojo blanco (*Aspidiotus nerii*), pulgones y empezaron las capturas en mosqueros de mosca de la fruta (*Ceratitis capitata*) obligando en ocasiones a la realización de tratamientos de control.

FRUTALES NO CÍTRICOS

Frutos secos: Los almendros continuaron su ciclo favorecidos por las relativamente suaves temperaturas del verano aunque resintiéndose de la falta de agua que había en todas las zonas productoras.

Desde el día 10 de agosto se iniciaron este año las recolecciones en las zonas más adelantadas de Málaga y Almería para ir después extendiéndose esta operación por toda la Comunidad aunque a finales de ese mes aún no se había empezado a recoger en las zonas altas de sierra de Granada, Jaén y Almería. La falta de agua ya mencionada ha hecho que en muchos casos los frutos se hayan quedado pequeños. Los ataques de orugueta (*Aglaope infausta*) se mantuvieron en general en niveles moderados hasta mediados de agosto que es cuando este agente deja de afectar al cultivo. También se veía presencia generalizada de chinche del almendro (*Monostira unicostata*) pero los ataques eran leves. Otras plagas anotadas en estas semanas fueron el barrenillo (*Scolytus* sp), los pulgones (*Myzus persicae*) y el gusano cabezudo (*Capnodis tenebrionis*). También se veían árboles con síntomas de cribado (*Stigmima carpophila*) y de mancha ocre (*Polystigma ochraceum*).

Frutales de hueso: Se recogieron en estos meses ciruelas en todas las provincias productoras.

Igualmente y a partir de mediados de agosto se recogieron melocotones de variedades tardías de las zonas de Guadix y Valle del Fardes en Granada.

Frutales de pepita: Se recogieron manzanas y peras en las escasas plantaciones dedicadas a estos cultivos que existen en nuestra Comunidad. Los membrillos estaban a finales de agosto finalizando su maduración.

VIÑEDO

A primeros de julio el viñedo más atrasado se encontraba en fase K (grano del tamaño de un guisante) y el más adelantado en fase L (racimos cerrados). Se veía que, aunque la floración fue abundante, el cuajado al final resultó algo deficiente quedando los racimos con pocas uvas y faltando además el “cencerrón” (racimos pequeños de segunda floración) con lo que la carga de las cepas era inferior a la de las últimas campañas. El desarrollo en este periodo fue correcto pero el cultivo acusó mucho la falta de agua. A finales de ese mes de julio comenzó en Huelva la vendimia de las variedades de uva de mesa en algunas explotaciones de Rociana del Condado al igual que en la zona de Manilva en Málaga y en Almería. En el viñedo para vinificación las vendimias comenzaron sobre el 15 de agosto (con cierto adelanto en relación a otros años) tanto en Montilla (Córdoba) como en Jerez (Cádiz).

Este año hubo en la zona de Montilla-Moriles bastantes daños originados por conejos y liebres tanto en la época de la brotación de las cepas como durante el verano.

Además hubo problemas de polilla del racimo (*Lobesia botrana*) principalmente en el viñedo de la provincia de Cádiz, araña amarilla (*T.urticae*) y mosquito verde (*Empoasca libyca*).

Hay que destacar que a consecuencia de la escasa humedad ambiental de la primavera y el verano apenas se han presentado esta campaña problemas de oidio (*Uncinula necator*) y mildiu (*Plasmoparaviticola*), enfermedades ambas que en cambio originaron graves problemas el año pasado.

OLIVAR

El olivar fue entrando en julio en fase de endurecimiento del hueso, continuando, como ya se decía en el Boletín anterior, la gran irregularidad en el aspecto del cultivo observándose que el número de frutos varía mucho según zonas, parcelas e incluso según árboles de una misma parcela. El olivar de riego (sobre el 20% de la superficie del olivar andaluz es de regadío) mostraba una cosecha casi normal, regándose de forma continua durante estos dos meses de manera que a finales de agosto se veían las balsas de riego agotadas en muchas zonas. En el caso del secano la situación era muy dispar, pues si bien en algunos parajes se veía una cosecha media, en otros los árboles apenas tenían fruto. A finales del verano la aceituna se veía pequeña y arrugada como consecuencia del estrés hídrico que venía padeciendo el cultivo.

Desde mediados de agosto se iniciaron las labores de desvareto y limpieza de ramas secas.

En cuanto a las plagas que afectaron al cultivo en estas semanas cabe mencionar los ataques en general leves de arañuelo (*Liothrips* sp), cochinilla de la tizne (*Saissetia oleae*), polilla del olivo (*Prays oleae*) en su generación carpófaga y escarabajo picudo (*Otiorrhinchus* sp).

En Sevilla se observaron además daños generalizados aunque leves de abichado (*Euzophera pinguis*) y glifodes (*Margaronia unionalis*) .

En todas las zonas olivareras la incidencia de mosca del olivo (*Bractocera oleae*) fue incrementándose a medida que avanzaba el verano, comenzando los tratamientos conjuntos sobre primeros del mes de agosto . Los índices de repilo (*Spilocea oleagina*) han sido este año inferiores a los de uno normal gracias a baja humedad ambiental.

1.3. Estado de la ganadería

Durante los meses de julio y agosto, la situación de la ganadería continuaba afectada por la sequía, siendo necesario el aporte de agua y alimento con importantes raciones de volumen, a la ganadería extensiva.

Asimismo la sequía perjudicaba también a encinas y alcornoques. En concreto, en la Sierra de Huelva, la falta de lluvia favorecía el desarrollo de la enfermedad de “la seca” que repercute directamente en la disminución del número y la calidad de bellota. Se pronosticaba que el próximo otoño-invierno, época de montanera, el cerdo Ibérico encontraría poco alimento en las dehesas de encinar y alcornocal, que suponen el 40% de la superficie de terreno de la Sierra de Huelva. En estas zonas, además la falta de lluvia y las altas temperaturas habían impedido que el pasto se desarrollara, lo que repercutía no sólo en el ganado porcino que representa el 43% de las cabezas de ganado de esta comarca, sino que la falta de alimento afectaba también a las cabañas bovina, ovina y caprina. La producción de castaña, debido al retraso de la época de floración por falta de lluvia, también se veía afectada, previéndose una reducción de la producción.

En relación con la enfermedad de la Lengua Azul, la Consejería de Agricultura y Pesca comenzó el ensayo de vacunas inactivadas contra la fiebre catarral ovina.

Los ensayos de campo se realizan en 40 rebaños de caprino y bovino, sobre unas 800 cabezas de ganado de las provincias de Cádiz y Málaga, con el fin de garantizar los parámetros de seguridad biológica y acreditar la vacuna por parte de la Agencia del Medicamento.

Esta actuación se unía al plan de vacunación de toda la cabaña ovina con más de dos millones de dosis de vacuna activa, dada la necesidad de inmunizar al resto de la cabaña sensible a esta enfermedad y con el objetivo de conseguir una vacuna con el virus muerto apta para todos los rumiantes y marcada, de forma que pudieran distinguirse mediante análisis serológicos, los anticuerpos vacunales de los generados por el virus en el campo.

El plan establecido consta de tres líneas de investigación. La primera consiste en la realización de ensayos en bovinos en laboratorios, concretamente en el Central de Veterinaria de Algete.

Una segunda línea de investigación consiste en el ensayo de la vacuna en condiciones de campo sobre bovinos que realizan trashumancia en zona restringida y poco afectada en el episodio de 2004. Este ensayo se realiza sobre rebaños que son trasladados a su comarca de origen en zona libre. La última de las actuaciones se basa en el ensayo en condiciones de campo en las especies bovina y caprina de la zona de restricción en la que hubo circulación viral durante el episodio de 2004.

En virtud de la Decisión 2005/434/CE de la Comisión, el día 4 de Julio entraron en vigor las nuevas normas para el traslado de animales vivos, cuando se hayan producido casos de lengua azul.

Según el informe de un grupo de trabajo de la Comisión, se llega al establecimiento de las condiciones que no representan un riesgo significativo para el traslado de animales vivos, las cuales están recogidas en la normativa comunitaria:

Los animales vivos deberán haber estado protegidos de los ataques del vector (Culicoides),

- Durante más de 60 días, antes de la fecha del traslado.
- Durante como mínimo, 28 días antes de la fecha del traslado, y haber sido sometidos en ese período a una prueba serológica para la detección de anticuerpos, con resultado negativo.
- Durante como mínimo siete días antes de la fecha de traslado, haber sido sometidos a una prueba de aislamiento del virus o a una prueba PCR, con resultados negativos.

Por otra parte, dada la situación epidemiológica, España y Portugal ratificaron un protocolo de actuación para autorizar el movimiento de ganado, ya que no se han producido nuevos brotes en las zonas restringidas de ambos países.

En este acuerdo se fijaron los requisitos sanitarios mínimos que deben cumplirse para el movimiento de los animales de especies sensibles, tanto en la salida de origen tanto como en el punto de destino.

En virtud de este protocolo, los traslados de animales procedentes de zonas restringidas de un Estado, con destino a zonas restringidas del otro Estado, deben notificarse y estar autorizados de forma expresa por las autoridades competentes.

Los vehículos de transporte, deben ser desinsectados previamente y precintados por la autoridad competente. El transporte debe realizarse fuera de las horas de máxima actividad del vector. Los animales también deben ser desinsectados.

Además, se exige que en el certificado sanitario de movimiento conste, junto con la identificación de los animales, la documentación acreditativa del desinfectante o repelente empleado y la identificación de la persona responsable de aplicar dichas medidas en origen.

Se establecen para el ganado de lidia, medidas específicas, entre ellas la comunicación del traslado con 30 días de antelación, el número de animales, tipo de espectáculo taurino, características del recinto e instalaciones, etc.

Concretamente, para la celebración de espectáculos en plazas, debe realizarse la desinfección de los animales en la explotación de origen y en destino; si los espectáculos tienen lugar fuera de las plazas, para la autorización del movimiento, debe realizarse un control analítico con resultado negativo. Asimismo los animales deberán estar marcados antes de abandonar la zona restringida, permanecer en instalaciones protegidas de la presencia del vector o desinfectados con una periodicidad de cinco días como mínimo.

Por otra parte, se registraban nuevos focos en la provincia de Huelva, afectando a varias explotaciones de ganado bovino localizadas en los municipios de Jabugo, Aroche, Valverde del Camino, Arroyomolinos de León, Niebla, Alhajar y Valdelarco.

La Junta de Extremadura, también confirmó la existencia de un foco de lengua azul en una explotación centinela de ganado bovino ubicada en la comarca de Jerez de los Caballeros.

Seguían las actuaciones sanitarias dentro del Plan Nacional de Erradicación de Enfermedades de Animales: tuberculosis, brucelosis, leucosis y neumonía en bovino, brucelosis en ovino y caprino.

En ganado porcino, continuaba el programa de control y erradicación de la enfermedad de Aujeszky y el control anual de PPA, PPC, EVP. Se inició en el mes de junio, un programa epidemiológico de salmonelosis en ganado porcino.

En aves, concluía el programa de salmonelosis y se iniciaba el programa de influenza aviar.

De acuerdo con el Plan Nacional de Investigación de Residuos, continúa el muestreo de agua, orina y pienso en explotaciones de rumiantes, porcino y aves.

Se publicó el Reglamento 1003/2005 que implementa las normas para la reducción de Salmonella en aves. La nueva norma fija que para el 31 de diciembre de 2009 haya un máximo del 1% de rebaños positivos. Para comprobar si se ha alcanzado el objetivo es necesario organizar el muestreo en manadas de al menos 250 aves, para que sea significativo. En aquellos Estados Miembros que cuenten con menos de 100 manadas reproductoras, sólo se permitirá que una continúe siendo positiva. Además deberán tener implementados programas nacionales de control para el 1 de enero de 2007.

Entraba en vigor el Real Decreto 754/2005 de 24 de junio, por el que se regula el régimen de la tasa láctea que se aplicará en el período 2005/2006. Entre las novedades de la norma destaca la introducción de dos figuras nuevas en el concepto de primer comprador (comprador transformador artesano y operador logístico) y un nuevo sistema de compensación (por comprador o primera compensación y nacional o segunda compensación).

Define comprador transformador artesano como comprador transformador que en cada período adquiere leche como máximo a diez productores, por una cantidad total no superior a 600.000 kilos.

Considera operador logístico al comprador autorizado que compra leche a productores y compradores comercializadores para su venta exclusivamente a industriales que pertenecen a su mismo grupo o grupo de sociedades.

En cuanto a la compensación, se establece un sistema mixto con arreglo al cuál se repartirán las cantidades de referencia sobrantes al final de cada período de tasa, entre los ganaderos cuyas entregas hayan rebasado su cuota. En ambas compensaciones (comprador y nacional) se aplicará un procedimiento semejante para, si las disponibilidades lo permiten, todos los ganaderos puedan ser compensados con una cantidad mínima de 10.000 kilogramos, lo que beneficiará especialmente a los pequeños ganaderos.

Con esta norma, a partir del 1 de abril de 2007, la Comunidad Autónoma será la autoridad competente en la gestión y control del régimen, respecto de los productores y compradores cuyas explotaciones o sede social se encuentren en su ámbito territorial.

PLAN GENERAL DE INSPECCIONES Y CONTROLES SANITARIOS. JULIO 2005

PROGRAMA	ACTUACIÓN	ALMERÍA	JAÉN	MÁLAGA
COMERCIO INTRACOMUNITARIO	COMER.INTRA. EXPORTACIONES	21		6
	COMER.INTRA. IMPORTACIONES	1	1	2
	COMER.INTRA. INSP. DESTINO IMPORTACIONES		7	2
	COMER.INTRA. INSP. ORIGEN EXPORTACIONES	21		6
	EXPEDIENTES INCOADOS			
	COMERCIO NAC. ENTRADAS			2
COMERCIO NACIONAL	COMERCIO NAC. SALIDAS	44		
	EXPEDIENTES INCOADOS			
	INSPECCIONES ENTRADAS			
COMERCIO CON TERCEROS PAÍSES	INSPECCIONES SALIDAS			
	EXPEDIENTES INCOADOS			
	EXPORTACIONES	1		
	IMPORTACIONES			
	INSPECCION POR CONTROL EN DESTINO			
	INSPECCION POR CONTROL EN ORIGEN			
CONCURSOS, FERIAS Y MERCADOS	AUTORIZADAS		1	4
	DENEGADOS			1
	EXPEDIENTES INCOADOS	2		
NUCLEOS ZOOLOGICOS	ALTAS		1	1
	BAJAS		2	
	CAMBIO DE TITULAR			
	EXPEDIENTES INCOADOS			
	INSPECCIONES	1	15	32
	PIENSOS MEDICAMENTOSOS			
	ALTAS			
	BAJAS			
	CAMBIO DE TITULAR			
	EXPEDIENTES INCOADOS			
	INSPECCIONES			
	PLANTAS DE ELIMINACIÓN Y TRANSFORMACIÓN DE ANIMALES MUERTOS Y DESPERDICIOS			
PLAN NACIONAL DE INVESTIGACIÓN DE RESIDUOS	INSPECCIONES			
	EXPEDIENTES INCOADOS			
	INMOVILIZACIONES			
	PROGRAMA ALEATORIO	8	12	2
	PROGRAMA SOSPECHOSO			
	PRODUCTO ZOOSANITARIOS			
	ALTAS			
	CAMBIO DE TITULAR			
	EXPEDIENTES INCOADOS			
	INSPECCIONES	4		
	PROTECCIÓN ANIMAL			
	AVES	1		
	CERDOS	4		1
	EXPEDIENTES INCOADOS			4
	EXPLOTACIONES GANADERAS RD348/2000	2		
	TERNEROS			
	TRANSPORTE			

PLAN GENERAL DE INSPECCIONES Y CONTROLES SANITARIOS. AGOSTO 2005

PROGRAMA	ACTUACIÓN	ALMERÍA	GRANADA	MÁLAGA
COMERCIO INTRACOMUNITARIO	COMER.INTRA. EXPORTACIONES	8		3
	COMER.INTRA. IMPORTACIONES	2	1	3
	COMER.INTRA. INSP. DESTINO IMPORTACIONES		1	3
	COMER.INTRA. INSP. ORIGEN EXPORTACIONES	8		3
COMERCIO NACIONAL	EXPEDIENTES INCOADOS			
	COMERCIO NAC. ENTRADAS	37		
	COMERCIO NAC. SALIDAS	15		
	EXPEDIENTES INCOADOS			
COMERCIO CON TERCEROS PAÍSES	INSPECCIONES ENTRADAS			
	INSPECCIONES SALIDAS	1		
	EXPEDIENTES INCOADOS			
	EXPORTACIONES	6		
CONCURSOS, FERIAS Y MERCADOS	IMPORTACIONES			
	INSPECCION POR CONTROL EN DESTINO			
	INSPECCION POR CONTROL EN ORIGEN			
	AUTORIZADAS	1	2	5
NUCLEOS ZOOLOGICOS	DENEGADOS			
	EXPEDIENTES INCOADOS	5		
	ALTAS		1	2
	BAJAS	1		1
PIENSOS MEDICAMENTOSOS	CAMBIO DE TITULAR			1
	EXPEDIENTES INCOADOS			
	INSPECCIONES		8	32
	ALTAS			
PLANTAS DE ELIMINACIÓN Y TRANSFORMACIÓN DE ANIMALES MUERTOS Y DESPERDICIOS	BAJAS			
	CAMBIO DE TITULAR			
	EXPEDIENTES INCOADOS			
	INSPECCIONES	3		
PLAN NACIONAL DE INVESTIGACIÓN DE RESIDUOS	INSPECCIONES			
	EXPEDIENTES INCOADOS			
	INMOVILIZACIONES			
	PROGRAMA ALEATORIO	6		8
PRODUCTO ZOOSANITARIOS	PROGRAMA SOSPECHOSO			
	ALTAS			
	CAMBIO DE TITULAR			
	EXPEDIENTES INCOADOS			
PROTECCIÓN ANIMAL	INSPECCIONES	9		
	AVES	1		
	CERDOS	2		
	EXPEDIENTES INCOADOS			
	EXPLOTACIONES GANADERAS RD348/2000	7		
	TERNEROS			
	TRANSPORTE		3	

2.- ESTADISTICAS AGRICOLAS

2.1.- Avances de superficies y producciones agrícolas a 31/08/2005**CEREALES**

En las tablas de Avances de este mes se han corregido los datos correspondientes al año 2004 prácticamente para todos los cultivos, al disponerse ya para casi todas las provincias de los datos definitivos de ese año.

De invierno: En estas fechas ya se conocen los datos procedentes de las bases del SIIA correspondientes a la campaña de siembra 2004-2005 y a partir de ellos se pueden extraer con exactitud las superficies sembradas con cultivos PAC. Además las recolecciones han finalizado ya en todas las provincias siendo la situación por especies la siguiente:

- **Trigo blando:** se han sembrado 65.460 Ha, un 9% más que el año pasado y un 5% también más que las que hubo de media en el periodo 2000-2003 suponiendo por otra parte la misma el 5% de todo el trigo blando sembrado en España. Los rendimientos medios han sido de unos 1.400 Kg/Ha. lo que ha dado lugar a una producción de 91.292 Tm, un 62% inferior a la del año 2004 y un 50% también más baja que la media de los últimos cuatro años, siendo esos descensos debidos a la sequía padecida por el cultivo a lo largo de todo su ciclo.
- **Trigo duro:** Se le han dedicado 506.630 Ha, un 2% más que en 2004, estando el 36% en la provincia de Sevilla, otro 26% en Córdoba y un 17% en Cádiz. La superficie de esas tres provincias supone el 80% del total sembrado en Andalucía que a su vez es el 56% de todo el trigo duro sembrado en España. Los rendimientos medios han sido de unos 850 Kg/Ha. dando lugar a una producción de 427.678 Tm, un 75% inferior a la de la campaña pasada y un 68% también menor que la media recogida en el periodo 2000-2003.
- **Cebada de 2 carreras:** Ha habido 25.650 Ha, un 23% menos que el año pasado, suponiendo las mismas el 1% de toda la sembrada a nivel nacional. El rendimiento medio estimado ha sido de 800 Kg/Ha. y la producción de 21.007 Tm, un 81% inferior a la del año anterior.
- **Cebada de 6 carreras:** Según los datos del SIIA hubo 59.773 Ha, un 10% más que en el año 2004 y el 8% de toda la que ha habido este año en España. Con un rendimiento medio de 320 Kg/Ha. (este cultivo se siembra mayoritariamente en secanos pobres de la provincia de Granada) la producción total se ha estimado en 19.474 Tm, un 89% menor que la del año pasado.
- **Avena:** La superficie ha sido de 54.797 Ha, un 5% superior a la del año pasado pues en la época de siembra ya se empezaba a hablar de sequía y la paja de avena se cotizaba muy bien para el ganado. La producción se ha estimado en 26.162 Tm, un 76% inferior a la del año pasado y el 5% de toda la avena cosechada esta campaña en España.

- **Triticales:** Al igual que ocurrió con la avena, la superficie de este cereal considerado muy rústico ha aumentado un 10% en relación al año 2004 cifrándose en 13.866 Ha, el 34% de todo el sembrado a nivel nacional. La producción de este año ha sido de 21.172 Tm, casi un 40% menor que la de la campaña pasada.

De primavera:

- **Arroz:** Se han contabilizado 39.620 Ha, un 1% más que en 2004 y el 34% de todo el sembrado en España. A pesar de la sequía, las dotaciones de agua para el cultivo han sido casi normales consiguiéndose unos rendimientos medios de 8.700 Kg/Ha. similares a los de los últimos cuatro años, dando lugar a una producción estimada en 344.703 Tm.
- **Maíz:** Se calcula que se han sembrado 41.362 Ha el 10% de todas las que ha habido a nivel nacional.
- **Sorgo:** La superficie sembrada este año casi se ha duplicado en relación a la de 2004 llegándose a las 1.810 Ha, el 28% de todo el sembrado en España.

LEGUMINOSAS GRANO

- **Judías secas:** Se han sembrado 259 Ha, un 54% más que el año pasado a pesar de lo cual la producción, estimada en 221 Tm, ha sido un 13% menor que la recogida ese mismo año.
- **Garbanzos.** Se trata de una especie que ha perdido importancia en los últimos años. Como además esta campaña en el momento de las siembras ya se preveía que al cultivo le iba a faltar agua para llegar con normalidad al final de su ciclo, su superficie, calculada en 18.404 Ha, ha sido un 11% inferior a la del año 2004 y hasta un 35% más baja que la media del periodo 2000-2003. Los rendimientos medios apenas han llegado a los 300 Kg/Ha lo que significa que ha habido muchos campos en los que no se llegó a meter la cosechadora. La producción ha sido de 5.358 Tm, el 30% de toda la recogida a nivel nacional.
- **Habas secas:** Al contrario de lo que ocurre con los garbanzos la superficie de habas secas viene creciendo desde el año 2002 calculándose esta campaña en 32.060 Ha repartidas principalmente entre las provincias de Sevilla, (33%), Córdoba (28%) y Málaga (18%). Los rendimientos medios no han llegado a los 500 Kg/Ha en casi ninguna zona cosechándose un total de 14.249 Tm, el 57% de todas las recogidas en España.
- **Guisantes secos:** Ha habido 12.978 Ha, un 29% más que en 2004 y casi el triple que la media del periodo 2000/2003. A pesar de ello, y a consecuencia de la sequía, la producción se ha estimado en 6.796 Tm, un 32% inferior a la del año anterior.
- **Veza:** Se calcula que se han sembrado 4.328 Ha, un 2% menos que en 2004 y hasta un 44% también menos que la media de los años 2000-2003. El rendimiento medio estimado apenas llega a los 200 Kg/Ha lo que significa que la mayoría de los campos no se han llegado a recoger, dejándose en el campo para ser consumida “a diente” por el ganado.

- **Yeros:** La superficie, estimada en 2.028 Ha. ha sido un 6% superior a la del año pasado recogiendo tan solo 191 Tm, un 70% menos que en dicho año.
- **Altramuz dulce:** A pesar de que su superficie (869 Ha) ha subido un 42% en relación al año pasado, la producción solo lo ha hecho un 7% viéndose afectados los rendimientos, al igual que ha ocurrido con el resto de los cultivos de este grupo, por la sequía.

TUBÉRCULOS PARA CONSUMO HUMANO

La superficie total de patata sembrada este año se ha estimado en 16.745 Ha, un 14% inferior a la del año pasado y hasta un 40% menor que la que se sembraba hace 10 años. Aparte de que desde hace una década se vienen dedicando menos hectáreas al cultivo que hasta esta campaña era progresivamente sustituido por otros con menos “riesgos” a la hora de la comercialización, este año hubo que levantar bastantes campos de patata extratemprana y temprana a causa de las heladas del invierno. Por provincias, Sevilla es la que más superficie dedica tradicionalmente a este cultivo con el 30% de las hectáreas totales, seguida por Cádiz (22%), Córdoba (15%) y Granada y Málaga (11% cada una). Por otra parte la superficie andaluza ha sido el 18% de la española.

CULTIVOS INDUSTRIALES HERBÁCEOS

A consecuencia de los fríos del invierno y de la sequía la superficie de remolacha azucarera ha descendido este año un 12% en relación a 2004 y hasta un 18% si se la compara con la media del periodo 2000-2003, estimándose que se han sembrado 36.637 Ha. Esta remolacha es la llamada de recolección en verano y esa cifra supone el 99% de toda la sembrada en España para ser recogida en esa época, suponiendo por otra parte el 37% del total (verano+invierno) sembrado a nivel nacional. A últimos de agosto, cuando ya habían finalizado las recolecciones pero aún no se conocían exactamente los kilos producidos se estimaba que estos podrían ser de 1.861.700 Tm, un 25% menos que el año pasado.

La superficie de algodón, estimada en 84.468 Ha ha sido un 4% inferior a la del año pasado. El buen aspecto que mostraba el cultivo a finales de agosto hacía prever unos rendimientos medios de unos 3.600/3.700 Kg/Ha que darían lugar a una producción de 308.273 Tm, el 98% de todo el algodón sembrado en España.

Por lo que se refiere al girasol, la superficie sembrada esta campaña ha sido de 171.025 Ha, un 43% inferior a la del año pasado y hasta un 46% más baja que la sembrada de media en los últimos cuatro años. El motivo de ese importante retroceso ha sido la sequía del año, pues ya en la época de siembra se preveía que el cultivo iba a tener dificultades para desarrollarse con normalidad ante la falta de humedad que había en los suelos de toda la Comunidad. Efectivamente estas pesimistas previsiones se cumplieron y por ello los rendimientos medios apenas superaron los 700 Kg/Ha, quedándose en muchas zonas (principalmente en las provincias de Jaén y Granada) sin recoger el cultivo pues las producciones no compensaban los gastos de recogida. La producción se ha estimado en 127.873 Tm, un 64% inferior a la del año 2004 y el 34% de todo el girasol que se espera recoger en España.

Las superficies de soja (16 Ha) y colza (147 Ha) vuelven a ser testimoniales y muy inferiores a las que se sembraban hace 10 años sobre todo en el caso de la colza de la que en el año 1995 se llegaron a sembrar hasta 46.000 Ha.

Por último cabe reseñar que de tabaco ha habido 1.309 Ha, un 4% más que el año pasado pero un 6% menos que el que hubo de media en los últimos cuatro años.

CULTIVOS FORRAJEROS

La superficie de maíz forrajero ha descendido este año un 8% en relación a 2004, estimándose que su producción va a ser un 6% más baja que la media de los últimos cuatro años.

De alfalfa se estima que hay 6.641 Ha, un 4% más que el año pasado pero un 10% menos que la que existía en el periodo 2000-2003. La producción se ha estimado en 439.892 Ha, el 4% de toda la que se corta en España.

Por último de veza para forraje se calcula que hubo 5.551 Ha, un 13% menos que en 2004 bajando la producción hasta un 22% también en relación a ese mismo año.

CULTIVOS HORTÍCOLAS

Las superficies y producciones de las distintas especies de este grupo han evolucionado como sigue:

- **Calabacín:** La superficie estimada ha sido de 4.880 Ha de las cuales el 88% se cultivó bajo plástico y el restante 12% al aire libre. Por otra parte cabe reseñar que del total de hectáreas sembradas el 86% se cultivaron en la provincia de Almería. Los rendimientos medios han descendido esta campaña a consecuencia de las heladas del invierno consiguiéndose una producción de 199.904 Tm, un 18% inferior a la del año pasado.
- **Pepino:** Se han sembrado 6.073 Ha, estando bajo plástico el 93% de la misma. En la provincia de Almería hubo esta campaña 4050 Ha (67% de la superficie total). El cultivo se vio en toda Andalucía afectado por el frío del invierno bajando la producción un 16% en relación a la recogida en el año 2004.
- **Berenjena:** La superficie de berenjena se ha cifrado para esta campaña en 2.138 Ha, un 17% menos que en 2004 pues fueron numerosas las plantaciones que hubo que levantar a consecuencia de las heladas de enero-febrero. De ese total el 35% se sembró al aire libre y el resto bajo plástico siendo de nuevo Almería la primera productora con el 56% de las 2.138 Ha. Los fríos también incidieron negativamente en los rendimientos bajando este año la producción (estimada en 93.554 Tm) un 27% si se la compara con la recogida el año pasado.
- **Tomate total:** Se calcula que ha habido una superficie de 21.755 Ha, un 7% superior a la del año anterior lo que se explicaría porque a pesar de que este cultivo sufrió también todos los contratiempos del invierno, mantuvo unos precios bastante superiores a los de otros años a lo largo de casi todo lo que va transcurrido de año. Por ello, cuando se normalizó la situación climatológica, las plantaciones se repusieron en muchos casos. De todas formas es posible que en los próximos meses haya que modificar estas cifras cuando se tengan datos más concluyentes del desarrollo de esta campaña en cierto modo "atípica". La superficie andaluza ha supuesto el 31% de toda la sembrada a nivel nacional siendo Almería la primera provincia productora con el 42% del total sembrado en nuestra Comunidad.

- **Tomate conserva:** Este cultivo lleva un par de años experimentando una subida de sus superficies siendo Sevilla la provincia en la que más hectáreas se cultivan, el 96% del total andaluz que ha sido de 5.230 Ha. En esa provincia el cultivo se concentra alrededor de una fábrica transformadora que existe en el término de Lebrija constituyendo una alternativa más para los agricultores del Bajo Guadalquivir. Los rendimientos medios han sido de 75.500 Kg/Ha y la producción de 394.575 Tm, el 15% de todo el producido en España.
- **Fresa y fresón:** Ha habido 6.953 Ha, un 3% más que en 2004 pero un 12% menos que lo que hubo de media en los últimos cuatro años. Las heladas del invierno que originaron la pérdida de varias floraciones fueron la causa de que los rendimientos medios finales de la campaña bajaran alrededor de un 10% en relación al año pasado lo que dio lugar a que la cosecha, estimada en 294.395 Tm. fuera un 8% más baja que la del año 2004. Por otra parte esa cifra ha supuesto el 96% de toda la fresa producida a nivel nacional.
- **Ajo:** Su superficie, estimada en 4.122 Ha, ha descendido un 11% en relación al año anterior y hasta un 40% si se la compara con la que hubo de media en el periodo 2000-2003. Como viene siendo tradicional, Córdoba es la primera provincia productora con el 50% del total sembrado en la Comunidad. Dado que prácticamente el 100% de los campos se siembran en tierras de regadío, el cultivo no padeció a consecuencia de la sequía aunque sí tuvo algunos problemas por frío. La producción ha sido de 35.874 Tm, un 10% inferior a la de 2004 y el 25% de todo el ajo producido en España.
- **Cebolla total:** Se calcula que esta campaña se ha sembrado 3.921 Ha, un 2% menos que en 2004 y un 5% también menos que la media de los últimos cuatro años. Córdoba con el 26% de ese total ha sido la primera provincia productora, seguida por Málaga (20%), Cádiz (17%) y Granada (16%). Los rendimientos medios de las de tipo Babosa fueron algo inferiores a los de un año medio pero en cambio los de las variedades de tipo Grano-Medio Grano (las que más superficie ocupan) fueron superiores con lo que la producción total, estimada en 163.852 Tm, va a ser un 4% superior a la del año 2004 representando el 16% de toda la cebolla que se espera recoger esta campaña en todo el territorio nacional.

CÍTRICOS

Tras la realización del primer aforo que se ha llevado a cabo como todos los años durante el mes de agosto, las producciones para las tres especies presentes mayoritariamente en nuestros campos son las siguientes:

- **Naranja dulce:** Las heladas del invierno originaron daños a este cultivo llegando a afectar en ocasiones severamente a la arboleda. A pesar de ello, la floración fue mejor de la inicialmente esperada por lo que la estimación de la próxima cosecha realizada en estas fechas arroja una cifra de 839.461 Tm, un 1% inferior a la del año 2004 (hay que tener en cuenta que parte de la cosecha de esa campaña aún no recolectada cuando llegaron los fríos se perdió, es decir que ya en ese año la cosecha fue inferior a lo normal) y hasta un 5% más baja que la recogida de media en los últimos cuatro años y eso a pesar de lo que supone la progresiva entrada en producción de las plantaciones realizadas en los últimos años. Por otra parte la cosecha de naranjas andaluzas viene a suponer el 39% de toda la que se espera recoger en el resto de España.

- **Mandarinas:** Se espera una cosecha de 184.357 Tm, un 12% superior a la del año pasado pues para esta especie tienen una elevada incidencia las nuevas plantaciones que se vienen realizando últimamente. Esa cifra significa el 9% de toda la mandarina que se va a producir a nivel nacional.
- **Limones:** Se calcula que se podrán recoger cerca de 152.000 Tm, un 42% más que en el año 2004 (esta especie sufrió importantes pérdidas por el frío de ese año) pero un 10% menos que los recogidos de media en los últimos cuatro años. En España, y tras la realización del primer Aforo, se espera una cosecha de 734.000 Tm, de las cuales el 21% se recogerá en Andalucía.

FRUTALES NO CÍTRICOS.

Por especies estas son las previsiones para este grupo:

- **Manzanas:** Se calcula que se van a recoger 7.180 Tm, un 10% menos que en 2004 y hasta un 39% también menos que lo recolectado de media en los últimos cuatro años. Es un cultivo cuya importancia decrece año tras año en nuestra Comunidad, con arranques de plantaciones muy frecuentes.
- **Peras:** La producción esperada es de 18.054 Tm, un 5% más que en 2004 pero un 14% menos que la media del periodo 2000-2003, suponiendo también un cultivo de escasa relevancia en Andalucía.
- **Melocotón total:** Se estima que la producción de este año va a ser de 132.440 Tm, un 11% inferior a la del año pasado y un 6% más baja que la recogida de media en los últimos cuatro años pues las heladas del invierno perjudicaron a las variedades extratempranas. Dado que éstas se encuentran sobre todo en Sevilla y Huelva, los descensos en esas provincias respecto al 2004 llegan a ser del 13% y 32% respectivamente. Por el contrario en la provincia de Granada, el año pasado hubo una helada en marzo que causó importantes daños en sus variedades tardías que este año apenas habían iniciado el movimiento de la savia cuando llegaron las bajas temperaturas. Por eso la producción de 2005 va a ser en esta provincia un 54% superior a la que hubo en 2004.
- **Almendro:** Este frutal resultó muy dañado el año pasado por la bajada de los termómetros que tuvo lugar a primeros de marzo lo que dio lugar a una cosecha un 80% inferior a la de un año normal. En la presente campaña, el frío del invierno afectó a los almendros de las zonas más tempranas pero en el resto hubo una cosecha media (la sequía también ha sido un contratiempo añadido). Como resultado de todo lo anteriormente explicado la cosecha esperada se ha aforado en 33.908 Tm, casi el triple que en 2004 pero un 42% inferior a la que se recogió de media en el periodo 2000-2003, suponiendo el 17% de toda la que se va a recoger en España.

OLIVAR

Aceituna de mesa: El frío del invierno que dañó a los olivos y sobre todo la sequía han incidido negativamente sobre este cultivo esperándose una cosecha de 358.030 Tm, un 12% inferior a la del año pasado. Sevilla con 275.000 Tm. (el 77% del total) es la primera provincia productora, seguida por Córdoba (11%) y Málaga (8%).

Aceituna de almazara: por los mismos motivos que para la aceituna que se recogerá con destino a las entamadoras, la de aceite también va a ver mermada su cosecha en relación al año anterior llegando en este caso el descenso a ser del 32%, estimándose una cosecha de 2.599.618 Tm. Estas darán lugar a 528.895 Tm. de aceite, un 35% menos que en 2004 siendo desde luego estas cifras provisionales pues el resultado final de la cosecha depende mucho de la climatología del otoño.

VIÑEDO

Uva de mesa: La cosecha estimada es de 32.600 Tm, un 12% más que el año pasado pero un 20% menos que la que hubo de media en los últimos cuatro años. Esto es así porque en 2004 las lluvias de la primavera provocaron fuertes ataques de hongos que dañaron de forma importante a la cosecha y provocaron un importante descenso de la misma superior al que la sequía ha originado en la presente campaña.

Uva de vinificación: La producción de uva con destino a la elaboración de vino se ha estimado en 216.126 Tm, un 15% inferior a la de 2004 y hasta un 23% también más baja que la que hubo de media en el periodo 2000-2003 siendo la sequía la causa de esos descensos.

CUADRO 1
AVANCE DE SUPERFICIES Y PRODUCCIONES. ANDALUCÍA. AGOSTO DE 2005

Andalucía. AGOSTO 2.005	Superficies (Has)			Producciones (Tm)				% VARIACIÓN				
	(*)	2005	2004	Media 00-03	(*)	2.005	2.004	Media 00-03	Superficie		Producción	
CULTIVOS								% 04	% 00-03	% 04	% 00-03	
CEREALES												
Trigo total	6	572.090	559.099	568.398	8	518.970	1.954.252	1.524.889	2	1	-73	-66
Trigo blando	6	65.460	60.031	62.136	8	91.292	238.721	181.160	9	5	-62	-50
Trigo duro	6	506.630	499.068	506.262	8	427.678	1.715.531	1.343.729	2	0	-75	-68
Cebada total	6	85.423	88.018	95.571	8	40.481	288.256	183.390	-3	-11	-86	-78
Cebada 2 carreras	6	25.650	33.451	33.406	8	21.007	111.117	77.172	-23	-23	-81	-73
Cebada 6 carreras	6	59.773	54.567	62.165	8	19.474	177.139	106.218	10	-4	-89	-82
Avena	6	54.797	52.243	57.379	8	26.162	111.181	89.913	5	-4	-76	-71
Centeno	6	202	175	296	8	34	184	218	15	-32	-82	-84
Triticale	6	13.866	12.618	17.316	6	21.172	34.586	42.497	10	-20	-39	-50
Arroz	6	39.620	39.408	39.303	8	344.703	338.429	340.500	1	1	2	1
Maíz	6	41.362	46.574	45.068			552.277	510.919	-11	-8		
Sorgo	6	1.810	974	1.261			5.944	5.596	86	44		
LEGUMINOSAS GRANO												
Judías secas	8	259	168	286	8	221	253		54	-9	-13	
Garbanzos	8	18.404	20.580	28.189	8	5.358	15.178	19.387	-11	-35	-65	-72
Lentejas	8	117	121	219	8	10	51	101	-3	-47	-80	-90
Habas secas	8	32.060	28.981	16.776	8	14.249	39.476	22.978	11	91	-64	-38
Guisantes secos	8	12.978	10.078	4.753	8	6.796	9.978	4.643	29	173	-32	46
Veza	8	4.328	4.434	7.710	8	967	2.507	3.855	-2	-44	-61	-75
Yeros	8	2.080	1.969	2.814	8	191	636	653	6	-26	-70	-71
Altramuz dulce	8	869	614	1.002	8	725	679	1.063	42	-13	7	-32
TUBÉRCULOS CONS. HUMANO												
Patata total	8	16.745	19.528	21.547		!	471.321	520.142	-14	-22		
Patata extratemprana	4	1.361	1.984	1.569	4	26.854	43.810	36.953	-31	-13	-39	-27
Patata temprana	6	8.446	10.910	10.556	6	217.773	261.208	253.773	-23	-20	-17	-14
Patata media estación	8	4.731	4.309	6.102	8	129.635	116.232	151.689	10	-22	12	-15
Patata tardía	7	2.207	2.325	3.320			50.071	77.727	-5	-34		
CULTIV. INDUSTRIALES HERB.ÁCEOS												
Remolacha azuc. (rec. verano)	6	36.637	41.805	44.744	8	1.861.674	2.474.562	2.368.878	-12	-18	-25	-21
Algodón (bruto)	7	84.468	87.853	88.784	8	308.273	345.636	293.379	-4	-5	-11	5
Girasol	7	171.025	299.370	315.268	8	127.873	351.111	389.056	-43	-46	-64	-67
Soja	6	16	2	101	7	28	12	206	676	-84	132	-86
Cártamo		0	0	55		0	0	84	0	-100	0	-100
Colza	7	147	82	1.877	7	96	170	2.399	79	-92	-44	-96
Tabaco	8	1.309	1.261	1.392	8	3.903	4.097	4.287	4	-6	-5	-9
CULTIVOS FORRAJEROS												
Maíz forrajero	8	2.755	2.993	3.014	8	142.025	150.567	128.384	-8	-9	-6	11
Alfalfa	8	6.641	6.393	7.376	8	439.892	369.055	421.686	4	-10	19	4
Veza para forraje	8	5.551	6.353	8.931	8	62.066	80.043	93.308	-13	-38	-22	-33
HORTALIZAS												
Col total			1.153	1.498			41.151	47.677				
Espárragos	7	6.761	7.472	7.314	7	24.135	32.111	33.781	-10	-8	-25	-29
Lechuga			11.891	11.592			326.358	318.173				
Sandía	4	8.740	8.871	8.431	7	461.341	487.209	380.884	-1	4	-5	21
Melón	4	9.105	10.005	9.971	7	279.607	285.257	303.701	-9	-9	-2	-8
Calabacín total	8	4.880	4.881	4.619	8	199.904	243.463	246.967	0	6	-18	-19
Calabacín protegido	6	4.300	4.195	3.884	6	178.989	217.885	217.197	3	11	-18	-18
Calabacín aire libre	8	580	686	735	8	20.915	25.578	29.770	-15	-21	-18	-30
Pepino total	8	6.073	6.035	5.993	8	412.206	489.413	457.126	1	1	-16	-10
Pepino protegido	4	5.631	5.534	5.251	4	399.476	474.930	434.348	2	7	-16	-8
Pepino aire libre	8	442	501	742	8	12.730	14.483	22.778	-12	-40	-12	-44
Berenjena total	8	2.138	2.577	2.365	8	93.554	128.907	112.051	-17	-10	-27	-17
Berenjena aire libre	8	745	931	1.026	8	19.984	26.136	29.077	-20	-27	-24	-31
Berenjena protegida	4	1.393	1.646	1.339	4	73.570	102.771	82.974	-15	4	-28	-11
Tomate total	7	21.755	20.358	17.458			1.495.386	1.349.404	7	25		
Tomate enero-mayo	5	7.495	7.475	7.839	5	549.484	734.972	641.742	0	-4	-25	-14
Tomate jun-sept.(incluye t.conserva)	8	10.240	9.030	6.313	8	678.496	546.953	377.894	13	62	24	80
Tomate octubre-diciembre	7	4.020	3.853	3.306			213.461	329.768	4	22		
Tomate conserva	6	5.230	4.613	1.852	7	394.575	307.208	118.921	13	182	28	232
Pimiento	6	12.760	12.886	12.649	6	592.524	657.483	661.774	-1	1	-10	-10
Fresa y Fresón	8	6.953	6.770	7.907	8	294.395	319.920	281.299	3	-12	-8	5
Alcachofa	6	2.990	2.989	2.709	6	29.763	41.940	37.762	0	10	-29	-21
Coliflor	5	1.360	1.311	1.428	5	35.121	31.043	39.222	4	-5	13	-10
Ajo	8	4.122	4.645	6.828	8	35.874	39.756	61.704	-11	-40	-10	-42

BOLETÍN BIMESTRAL DE INFORMACIÓN AGRARIA

Andalucía. AGOSTO 2.005	Superficies (Has)			Producciones (Tm)					% VARIACIÓN			
	CULTIVOS	(*)	2005	2004	Media 00-03	(*)	2.005	2.004	Media 00-03	Superficie		Producción
									% 04	% 00-03	% 04	% 00-03
HORTALIZAS												
Cebolla total	8	3.921	4.002	4.130	8	163.852	158.120	157.370	-2	-5	4	4
Cebolla babosa	8	1.179	1.264	950	8	48.595	53.240	31.933	-7	24	-9	52
Cebolla grano y medio grano	6	2.183	2.199	2.509	8	96.078	85.217	102.240	-1	-13	13	-6
Otras cebollas	8	559	539	671	8	19.179	19.663	23.197	4	-17	-2	-17
Zanahoria	6	4.520	4.730	3.816	6	245.593	237.313	205.167	-4	18	3	20
Judías verdes	5	7.625	8.042	9.618	5	107.703	106.983	153.570	-5	-21	1	-30
Guisantes verdes	6	678	974	671	6	6.641	9.523	6.817	-30	1	-30	-3
Habas verdes	6	3.442	3.502	3.549	6	24.556	33.066	28.103	-2	-3	-26	-13
FLORES Y PLANTAS ORNAM.												
Flor cortada (miles de unidades)	3	785	855	1.023	7	1.234.110	855.860	1.691.227	-8	-23	44	-27
Plantas Ornamen (miles unidades)	4	394	392	537	4	31.585	41.337	128.687	1	-27	-24	-75
CÍTRICOS												
Naranja dulce			45.150	42.141	8	839.461	847.972	887.175			-1	-5
Mandarino			12.842	10.766	8	184.357	165.037	146.616			12	26
Limonero			8.868	7.969	8	151.724	106.805	168.458			42	-10
FRUTALES NO CÍTRICOS												
Manzano			618	671	8	7.180	7.953	11.747			-10	-39
Peral			1.107	1.174	8	18.054	17.253	20.927			5	-14
Níspero			1.253	1.225	6	1.928	13.166	13.033			-85	-85
Albaricoquero			199	203	6	1.403	1.412	2.168			-1	-35
Cerezo y guindo			2.372	3.363	7	7.392	7.542	10.935			-2	-32
Melocotón total			11.608	11.057	8	132.440	149.308	141.105			-11	-6
Melocotón			6.855	6.569	8	55.354	65.484	77.880			-15	-29
Nectarina				4.488	8	77.086	83.824	63.225			-8	22
Ciruelo			2.769	2.378	6	23.612	22.910	23.155			3	2
Chirimoyo			3.234	3.197			22.222	29.054				
Aguacate			8.135	8.246			41.862	66.240				
Almendro			179.213	193.768	8	33.908	12.092	58.222			180	-42
OLIVAR												
Olivar aceituna mesa			98.333		8	333.030	404.664	334.615			-18	0
Olivar aceituna almazara			1.389.762	1.393.881	8	2.599.618	3.827.506	4.664.723			-32	-44
Aceite de oliva					8	528.895	819.699	973.196			-35	-46
VIÑEDO												
Viñedo uva mesa			3.693	4.205	8	32.600	29.135	40.652			12	-20
Viñedo uva vinificación			37.579	38.021	8	216.126	254.526	280.011			-15	-23
Vino + mosto (prod. en Hl.)					8	1.384.601	1.501.795	1.805.371	!		-8	-23
CULTIVOS INDUST. LEÑOSOS												
Alcaparra	4	351	297	3.752	4	111	403	536	18	-91	-72	-79

CUADRO 1 (BIS)
AVANCE DE SUPERFICIES Y PRODUCCIONES. ALMERIA

Almería.	Superficies (Has)			Producciones (Tm)			% VARIACIÓN					
				Media			Media	Superficie		Producción		
AGOSTO 2.005	(*)	2005	2004	00-03	(*)	2.005	2.004	00-03	% 04	%00-03	%04	%00-03
CULTIVOS												
CEREALES												
Trigo total	7	5.436	5.436	5.656	8	1.768	8.353	5.464	0	-4	-79	-68
Trigo blando	7	725	725	1.127	8	431	1.273	1.519	0	-36	-66	-72
Trigo duro	7	4.711	4.711	4.529	8	1.337	7.080	3.945	0	4	-81	-66
Cebada total	7	10.425	10.425	10.980	8	6.166	23.406	19.198	0	-5	-74	-68
Cebada 2 carreras		0	0	0		0	0	0				
Cebada 6 carreras	7	10.425	10.425	10.980	8	6.166	23.406	19.198	0	-5	-74	-68
Avena	7	3.100	3.050	3.582	8	1.705	5.670	5.728	2	-13	-70	-70
Centeno	7	22	16	29	8	4	19	25	38	-24	-79	-84
Triticale	6	4	0	0	6	2	0	0				
Arroz		0	0	0		0	0	0				
Maíz	7	17	16	29	8	65	68	112	6	-41	-4	-42
Sorgo	7	15	14	14	7	28	29	28	7	7	-3	0
LEGUMINOSAS GRANO												
Judías secas	8	3	0	0	8	2	0	0				
Garbanzos	8	70	49	103	8	31	30	34	43	-32	3	-9
Lentejas	8	4	2	11	8	3	2	3	100	-64	50	0
Habas secas	8	32	0	4	8	94	0	6		700		1467
Guisantes secos	8	13	2	9	8	8	1	7	550	44	700	14
Veza	8	268	165	186	8	123	164	67	62	44	-25	84
Yeros	8	346	243	582	8	132	187	200	42	-41	-29	-34
Altramuz dulce		0	0	0		0	0	0				
TUBÉRCULOS CONS. HUMANO												
Patata total	7	514	514	458	7	10.961	11.454	10.317	0	12	-4	6
Patata extratemprana	4	61	61	44	4	1.098	1.220	998	0	39	-10	10
Patata temprana	6	219	219	155	6	4.380	4.818	3.359	0	41	-9	30
Patata media estación	7	172	172	214	8	4.367	4.300	5.175	0	-20	2	-16
Patata tardía	7	62	62	45	7	1.116	1.116	785	0	38	0	42
CULTIV. INDUSTRIALES HERB.												
Remolacha azuc. (rec. verano)		0	0	0		0	0	0				
Algodón (bruto)		0	0	0		0	0	0				
Girasol		0	0	0		0	0	0				
Soja		0	0	0		0	0	0				
Cártamo		0	0	0		0	0	0				
Colza		0	0	0		0	0	0				
Tabaco		0	0	0		0	0	0				
CULTIVOS FORRAJEROS												
Maíz forrajero	8	95	95	30	8	3.325	3.325	1.260	0	217	0	164
Alfalfa	8	112	116	106	8	6.220	6.960	6.375	-3	6	-11	-2
Veza para forraje	8	31	31	30	8	846	950	1.248	0	3	-11	-32
HORTALIZAS												
Col total			250	404			10.332	10.904				
Espárragos	7	31	30	23	7	199	210	164	3	35	-5	21
Lechuga			6.020	5.575			150.500	137.182				
Sandía	7	5.060	4.600	4.675	7	334.996	315.000	267.009	10	8	6	25
Melón	7	4.950	5.300	5.182	7	186.850	182.700	183.162	-7	-4	2	2
Calabacín total	8	4.200	4.090	3.797	8	175.659	212.430	211.317	3	11	-17	-17
Calabacín protegido	6	4.150	4.040	3.728	6	173.309	210.080	207.766	3	11	-18	-17
Calabacín aire libre	8	50	50	69	8	2.350	2.350	3.551	0	-28	0	-34
Pepino total	8	4.050	3.910	3.759	8	287.076	297.160	294.977	4	8	-3	-3
Pepino protegido	4	4.050	3.910	3.759	4	287.076	297.160	294.977	4	8	-3	-3
Pepino aire libre		0	0	0		0	0	0				
Berenjena total	8	1.200	1.500	1.156	8	63.480	94.500	71.620	-20	4	-33	-11
Berenjena aire libre		0	0	0		0	0	0				
Berenjena protegida	4	1.200	1.500	1.156	4	63.480	94.500	71.620	-20	4	-33	-11
Tomate total	7	9.100	8.700	8.294	7	632.957	756.000	764.257	5	10	-16	-17
Tomate enero-mayo	7	5.555	5.200	5.675	5	455.729	550.320	472.153	7	-2	-17	-3
Tomate jun-sept.(incluye t.conserva)	7	1.045	1.000	1.086	8	63.296	75.600	84.977	5	-4	-16	-26
Tomate octubre-diciembre	7	2.500	2.500	1.533	7	113.932	130.080	207.127	0	63	-12	-45
Tomate conserva	7	50	50	103	8	1.750	1.750	6.091	0	-51	0	-71
Pimiento	6	8.955	8.825	8.543	6	451.189	503.025	511.539	1	5	-10	-12
Fresa y Fresón	8	0	0	0	8	0	0	0				
Alcachofa	6	235	227	208	6	1.760	2.724	3.387	4	13	-35	-48
Coliflor	5	50	50	75	5	2.170	1.250	1.875	0	-33	74	16
Ajo	8	16	38	24	8	241	304	190	-58	-33	-21	27
Cebolla total	4	55	58	67	4	876	924	1.231	-5	-18	-5	-29
Cebolla babosa	8	14	18	25	8	252	324	476	-22	-44	-22	-47
Cebolla grano y medio grano	7	28	40	35	8	398	600	674	-30	-20	-34	-41
Otras cebollas (Cebolleta)	4	13	0	7	4	226	0	81		86		179

BOLETÍN BIMESTRAL DE INFORMACIÓN AGRARIA

Almería. AGOSTO 2.005	Superficies (Has)			Media 00-03	Producciones (Tm)			Media 00-03	% VARIACIÓN			
	(*)	2005	2004		(*)	2.005	2.004		Superficie % 04	Producción %04	%00-03	%00-03
HORTALIZAS												
Zanahoria		0	0	1		0	0	10				-100
Judías verdes	5	3.200	3.950	4.401	5	49.250	43.000	69.297	-19	-27	15	-29
Guisantes verdes	6	140	216	31	6	1.022	1.728	298	-35	352	-41	243
Habas verdes	6	484	355	241	6	1.790	4.260	2.715	36	101	-58	-34
FLORES Y PLANTAS ORNAMENTALES												
Flor cortada (miles de unidades)	1	25	25	42	7	20.760	20.760	21.163	0	-40	0	-2
Plantas Ornamentales (miles unidades)	4	92	92	89	4	15.410	15.410	15.774	0	3	0	-2
CÍTRICOS												
Naranja dulce			7.651	6.972	8	132.833	122.577	151.516			8	-12
Mandarino			3.346	2.898	8	50.463	40.312	37.207			25	36
Limonero			2.235	1.758	8	48.859	31.307	37.609			56	30
FRUTALES NO CÍTRICOS												
Manzano			132	141	8	1.158	1.486	2.138			-22	-46
Peral			39	46	8	406	405	497			0	-18
Níspero	6	30	30	31	6	165	270	308	0	-3	-39	-46
Albaricoquero	6	21	30	26	6	210	210	272	-30	-19	0	-23
Cerezo y guindo	7	59	77	59	7	266	266	324	-23	0	0	-18
Melocotón total	7	33	42	42	8	340	297	382	-21	-21	14	-11
Melocotón	7	30	37	38	8	300	270	353	-19	-21	11	-15
Nectarina	7	3	5	4	8	40	27	29	-40	-25	48	38
Círculo	6	61	66	77	6	305	305	482	-8	-21	0	-37
Chirimoyo			3	3				36				
Aguacate	3	14	14	22	3		56	146	0	-36		
Almendro	7	71.440	77.442	89.644	8	16.074	2.501	34.351	-8	-20	543	-53
OLIVAR												
Olivar aceituna mesa			75	0	8	87	152	1.520			-43	-94
Olivar aceituna almazara			17.901	16.505	8	40.428	30.382	45.487			33	-11
Aceite de oliva					8	8.263	6.210	8.817			33	-6
VIÑEDO												
Viñedo uva mesa	7	290	290	659	8	4.350	2.949	10.234	0	-56	48	-57
Viñedo uva vinificación	7	917	995	1.160	8	3.476	5.193	5.992	-8	-21	-33	-42
Vino + mosto (prod. en HL)					8	24.072	35.963	40.602			-33	-41
CULTIVOS INDUST. LEÑOSOS												
Alcaparra	4	144	144	3.515	4	40	40	84	0	-96	0	-52

CUADRO Nº 1 (BIS)**AVANCE DE SUPERFICIES Y PRODUCCIONES. CADIZ**

Cádiz.	Superficies (Has)			Producciones (Tm)					% VARIACIÓN			
	(*)	2005	2004	Media 00-03	(*)	2.005	2.004	Media 00-03	Superficie		Producción	
CULTIVOS	(*)	2005	2004	Media 00-03	(*)	2.005	2.004	Media 00-03	% 04	%00-03	% 04	%00-03
CEREALES												
Trigo total	3	96.640	98.128	97.694	8	160.251	349.127	253.975	-2	-1	-54	-37
Trigo blando	3	9.510	10.798	8.564	8	22.586	41.510	23.084	-12	11	-46	-2
Trigo duro	3	87.130	87.330	89.130	8	137.665	307.617	230.891	0	-2	-55	-40
Cebada total	4	5.150	5.945	5.340	8	10.468	18.132	13.925	-13	-4	-42	-25
Cebada 2 carreras	4	4.350	3.012	3.565	8	9.018	14.508	9.288	44	22	-38	-3
Cebada 6 carreras	3	800	2.933	1.775	8	1.450	3.624	4.637	-73	-55	-60	-69
Avena	3	5.200	5.918	6.301	8	8.185	19.805	17.232	-12	-17	-59	-53
Centeno		0	0	0		0	0	0				
Triticale	3	4.050	3.624	3.450	6	11.688	13.361	10.237	12	17	-13	14
Arroz	6	2.850	2.870	2.788	8	23.000	22.960	22.712	-1	2	0	1
Maíz	7	3.525	3.500	3.511	8	39.000	40.800	50.944	1	0	-4	-23
Sorgo	6	1.000	657	862	7	8.050	3.776	3.216	52	16	113	150
LEGUMINOSAS GRANO												
Judías secas		0	0	3		0	0	3		-100		-100
Garbanzos	8	3.250	3.305	4.787	8	2.457	3.648	4.163	-2	-32	-33	-41
Lentejas		0	0	0		0	0	0				
Habas secas	8	3.250	2.915	2.165	8	1.900	2.786	1.701	11	50	-32	12
Guisantes secos	8	1.060	745	288	8	720	783	242	42	268	-8	198
Veza	8	240	46	146	8	195	46	109	422	64	324	79
Yeros		0	25	20		0	24	16	-100	-100	-100	-100
Altramuz dulce	8	74	10	3	8	45	10	3	0			
TUBÉRCULOS CONS. HUMANO												
Patata total	7	3.660	3.810	2.839			99.140	71.196	-4	29		
Patata extratemprana	4	610	620	443	4	14.500	13.640	10.415	-2	38	6	39
Patata temprana	6	1.050	1.080	1.178	6	24.000	27.000	30.351	-3	-11	-11	-21
Patata media estación	6	1.100	1.160	623	8	31.500	31.900	15.526	-5	77	-1	103
Patata tardía	7	900	950	595			26.600	14.904	-5	51		
CULTIV. INDUSTRIALES HERBÁCEOS												
Remolacha azuc. (rec. verano)	6	15.610	18.393	21.012	8	669.521	963.117	914.126	-15	-26	-30	-27
Algodón (bruto)	8	12.832	13.676	15.011	8	44.615	42.650	46.094	-6	-15	5	-3
Girasol	6	35.000	47.972	45.020	8	31.300	71.958	58.913	-27	-22	-57	-47
Soja	6	12	0	2	7	12	0	4				
Cártamo		0	0	0		0	0	0				
Colza		0	20	85		0	70	106	-100	-100	-100	-100
Tabaco		0	0	0		0	0	0				
CULTIVOS FORRAJEROS												
Maíz forrajero	8	375	330	310	8	11.750	11.880	11.073	14	21	-1	6
Alfalfa	8	650	690	600	8	30.000	31.050	26.427	-6	8	-3	14
Veza para forraje	8	100	0	94	8	3.400	0	3.044		6		12
HORTALIZAS												
Col total			305	299			12.810	13.149				
Espárragos	7	610	540	612	7	2.800	2.869	3.118	13	0	-2	-10
Lechuga			581	557			25.564	24.801				
Sandía	4	750	741	736	7	16.500	18.175	18.084	1	2	-9	-9
Melón	4	800	819	860	7	14.800	14.938	17.042	-2	-7	-1	-13
Calabacín total	8	249	243	236	8	10.350	10.845	10.802	2	6	-5	-4
Calabacín protegido	1	29	22	12	6	1.300	1.298	675	32	142	0	93
Calabacín aire libre	8	220	221	224	8	9.050	9.547	10.127	0	-2	-5	-11
Pepino total	8	152	151	144	8	6.300	6.557	6.309	1	6	-4	0
Pepino protegido	1	28	28	14	4	1.250	1.428	871	0	100	-12	44
Pepino aire libre	8	124	123	130	8	5.050	5.129	5.438	1	-5	-2	-7
Berenjena total	8	318	321	342	8	10.000	10.935	11.474	-1	-7	-9	-13
Berenjena aire libre	8	300	303	333	8	9.200	9.999	11.051	-1	-10	-8	-17
Berenjena protegida	1	18	18	9	4	800	936	423	0	100	-15	89
Tomate total	7	1.680	1.981	2.399			83.202	129.869	-15	-30		
Tomate enero-mayo	5	430	479	569	5	8.500	20.118	30.761	-10	-24	-58	-72
Tomate jun-sept. (incluye t.conserva)	4	650	802	795	8	14.700	33.684	43.117	-19	-18	-56	-66
Tomate octubre-diciembre	7	600	700	1.035			29.400	55.991	-14	-42		
Tomate conserva	6	180	600	681	8	6.200	42.000	40.656	-70	-74	-85	-85
Pimiento	5	1.300	1.349	1.315	6	46.000	55.984	55.638	-4	-1	-18	-17
Fresa y Fresón	8	120	120	215	8	1.800	3.840	7.130	0	-44	-53	-75
Alcachofa	6	400	410	381	6	6.900	7.380	6.814	-2	5	-7	1
Coliflor	5	300	325	354	1	14.500	6.045	13.201	-8	-15	140	10
Ajo	8	180	201	218	8	2.160	2.412	2.551	-10	-17	-10	-15
Cebolla total	8	650	716	709	8	14.175	17.900	28.513	-9	-8	-21	-50

BOLETÍN BIMESTRAL DE INFORMACIÓN AGRARIA

Cádiz.	Superficies (Has)			Producciones (Tm)					% VARIACIÓN			
				Media				Media	Superficie		Producción	
AGOSTO 2.005	(*)	2005	2004	00-03	(*)	2.005	2.004	00-03	% 04	%00-03	% 04	%00-03
CULTIVOS												
Cebolla babosa	8	150	150	134	8	3.100	3.750	5.584	0	12	-17	-44
Cebolla grano y medio grano	6	350	360	330	8	8.000	9.000	13.778	-3	6	-11	-42
Otras cebollas	8	150	206	245	8	3.075	5.150	9.151	-27	-39	-40	-66
Zanahoria	1	3.600	3.520	3.118	6	215.000	197.120	177.254	2	15	9	21
Judías verdes	5	340	342	347	5	4.760	4.788	11.020	-1	-2	-1	-57
Guisantes verdes	6	120	162	144	6	1.800	2.398	2.080	-26	-17	-25	-13
Habas verdes	6	215	271	251	6	3.010	3.848	3.499	-21	-14	-22	-14
FLORES Y PLANTAS ORNAMENTALES												
Flor cortada (miles de unidades)	1	553	539	621	7	1.010.000	505.000	1.253.825	3	-11	100	-19
Plantas Ornamen (miles unidades)	3	29	19	45	4	1.175	2.280	3.015	53	-36	-48	-61
CÍTRICOS												
Naranja dulce			1.796	1.706	8	37.914	39.600	40.285			-4	-6
Mandarino			627	607	8	12.118	12.075	13.354			0	-9
Limonero			383	114	8	600	540	2.517			11	-76
FRUTALES NO CÍTRICOS												
Manzano			22	16	8	10	132	92			-92	-89
Peral			78	74	8	150	452	464			-67	-68
Nispero			20	21	6	5	60	61			-92	-92
Albaricoquero			0	4	6	8	0	24				-67
Cerezo y guindo			0	0	7	0	0	0				
Melocotón total			145	83	8	120	468	233			-74	-48
Melocotón			145	82	8	120	468	232			-74	-48
Nectarina			0	1	8	0	0	1				-99
Ciruelo			25	27	6	10	98	117			-90	-91
Chirimoyo			51	39			185	177				
Aguate			225	213			1.580	1.440				
Almendro			825	805	8	190	880	699			-78	-73
OLIVAR												
Olivar aceituna mesa			0	65	8	70	0	400				-83
Olivar aceituna almazara			20.185	20.020	8	24.000	30.569	28.691			-21	-16
Aceite de oliva					8	4.800	6.114	5.875			-21	-18
VIÑEDO												
Viñedo uva mesa			125	121	8	1.900	1.220	1.425			56	33
Viñedo uva vinificación			10.769	10.823	8	95.000	106.500	112.812			-11	-16
Vino + mosto (prod. en HI.)					8	523.727	518.776	611.584			1	-14
CULTIVOS INDUST. LEÑOSOS												
Alcaparra			0	0								

BOLETÍN BIMESTRAL DE INFORMACIÓN AGRARIA

CUADRO Nº 1 (BIS)**AVANCE DE SUPERFICIES Y PRODUCCIONES. CORDOBA**

<i>Córdoba</i> AGOSTO 2.005	Superficies (Has)			Producciones (Tm)				% VARIACIÓN				
	(*)	2005	2004	Media 00-03	(*)	2.005	2.004	Media 00-03	Superficie % 04	Producción % 04	%00-03	%00-03
CEREALES												
Trigo total	7	144.200	130.016	144.971	8	85.418	520.064	442.325	11	-1	-84	-81
Trigo blando	7	11.022	10.213	15.562	8	5.511	46.844	48.706	8	-29	-88	-89
Trigo duro	7	133.178	119.803	129.409	8	79.907	473.220	393.619	11	3	-83	-80
Cebada total	7	4.135	4.811	5.682	8	1.081	12.509	12.651	-14	-27	-91	-91
Cebada 2 carreras	7	950	1.443	1.705	8	285	4.040	5.045	-34	-44	-93	-94
Cebada 6 carreras	7	3.185	3.368	3.977	8	796	8.469	7.606	-5	-20	-91	-90
Avena	7	11.685	9.147	12.389	8	2.337	22.866	19.937	28	-6	-90	-88
Centeno	7	16	6	75	8	10	16	92	167	-79	-38	-89
Triticale	3	327	350	381	5	327	820	681	-7	-14	-60	-52
Arroz		0	0	0		0	0	0				
Maíz	5	11.000	10.976	11.165	5	132.000	142.688	136.145	0	-1	-7	-3
Sorgo	7	200	157	103	7	800	1.256	641	27	94	-36	25
LEGUMINOSAS GRANO												
Judías secas	8	65	55	35	8	23	77	40	18	86	-70	-43
Garbanzos	8	3.407	3.698	4.927	8	681	2.780	4.825	-8	-31	-76	-86
Lentejas		0	1	22		0	1	17	-99	-100	-99	-100
Habas secas	8	9.105	8.965	4.294	8	2.732	16.100	7.960	2	112	-83	-66
Guisantes secos	8	1.645	1.829	1.446	8	576	2.378	1.611	-10	14	-76	-64
Veza	8	56	214	936	8	20	343	771	-74	-94	-94	-97
Yeros		0	4	26		0	4	20	-100	-100	-100	-100
Altramuz dulce	8	16	20	251	8	5	15	216	-20	-94	-67	-98
TUBÉRCULOS CONS. HUMANO												
Patata total	7	2.500	2.000	3.554			51.600	93.860	25	-30		
Patata extratemprana		0	0	0		0	0	0				
Patata temprana	6	1.500	1.600	2.013	6	45.000	37.600	49.901	-6	-25	20	-10
Patata media estación	7	1.000	400	601	8	34.000	14.000	17.402	150	66	143	95
Patata tardía		0	0	940			0	26.557		-100		
CULTIV. INDUSTRIALES HERBÁCEOS												
Remolacha azuc. (rec. verano)	7	2.300	2.420	2.705	8	110.000	156.952	144.809	-5	-15	-30	-24
Algodón (bruto)	8	11.886	12.616	10.438	8	43.844	50.406	39.098	-6	14	-13	12
Girasol	7	25.708	58.461	59.161	8	25.708	47.879	80.599	-56	-57	-46	-68
Soja		0	0	40		0	0	81		-100		-100
Cártamo		0	0	4		0	0	4		-100		-100
Colza	7	95	0	439	7	62	0	636		-78		-90
Tabaco		0	0	3		0	0	8		-100		-100
CULTIVOS FORRAJEROS												
Maíz forrajero	8	500	1.150	494	8	25.000	57.500	18.338	-57	1	-57	36
Alfalfa	8	900	821	1.159	8	50.000	49.260	66.318	10	-22	2	-25
Veza para forraje	8	1.150	1.100	833	8	35.000	33.000	14.613	5	38	6	140
HORTALIZAS												
Col total			94	94			2.280	2.312				
Espárragos	7	700	700	839	7	1.750	3.150	3.173	0	-17	-44	-45
Lechuga			600	616			15.000	15.218				
Sandía	4	850	800	849	7	25.000	24.000	20.821	6	0	4	20
Melón	4	880	815	813	7	22.000	19.090	16.076	8	8	15	37
Calabacín total	8	55	90	83	8	1.980	3.240	2.112	-39	-34	-39	-6
Calabacín protegido		0	0	0		0	0	0				
Calabacín aire libre	8	55	90	83	8	1.980	3.240	2.112	-39	-34	-39	-6
Pepino total	8	60	100	114	8	1.800	3.000	3.391	-40	-47	-40	-47
Pepino protegido		0	0	0		0	0	0				
Pepino aire libre	8	60	100	114	8	1.800	3.000	3.391	-40	-47	-40	-47
Berenjena total	8	80	95	108	8	2.200	2.660	2.913	-16	-26	-17	-24
Berenjena aire libre	8	80	95	108	8	2.200	2.660	2.913	-16	-26	-17	-24
Berenjena protegida		0	0	0		0	0	0				
Tomate total	7	450	520	401			14.270	15.123	-13	12		
Tomate enero-mayo		0	0	0		0	0	0				
Tomate jun-sept.(incluye t.conserva)	8	450	520	401	8	15.750	14.270	15.123	-13	12	10	4
Tomate octubre-diciembre		0	0	0			0	0				
Tomate conserva		0	0	93		0	0	3.096		-100		-100
Pimiento	5	350	400	347	6	7.100	8.000	6.812	-13	1	-11	4
Fresa y Fresón	8	15	15	17	8	80	90	107	0	-12	-11	-25
Alcachofa	6	340	347	251	6	4.850	4.850	3.293	-2	35	0	47
Coliflor	5	70	70	73	5	1.750	1.750	1.815	0	-4	0	-4
Ajo	8	2.000	2.100	3.180	8	20.000	21.000	29.133	-5	-37	-5	-31
Cebolla total	8	1.000	1.150	628	8	44.250	51.500	26.512	-13	59	-14	67

BOLETÍN BIMESTRAL DE INFORMACIÓN AGRARIA

Córdoba	Superficies (Has)			Media	Producciones (Tm)			Media	% VARIACIÓN			
	(*)	2005	2004		00-03	(*)	2.005		2.004	00-03	Superficie	
AGOSTO 2.005									% 04	%00-03	% 04	%00-03
CULTIVOS												
HORTALIZAS												
Cebolla babosa	8	400	500	207	8	18.000	23.500	8.749	-20	93	-23	106
Cebolla grano y medio grano	6	450	500	314	6	20.250	22.000	13.256	-10	43	-8	53
Otras cebollas	8	150	150	107	8	6.000	6.000	4.507	0	40	0	33
Zanahoria	1	160	153	150	6	4.500	5.150	5.755	5	7	-13	-22
Judías verdes	5	110	110	110	5	1.200	1.210	1.202	0	0	-1	0
Guisantes verdes	6	80	80	82	6	560	640	495	0	-2	-13	13
Habas verdes	6	600	750	582	6	5.400	6.750	4.741	-20	3	-20	14
FLORES Y PLANTAS ORNAMENTALES												
Flor cortada (miles de unidades)	3	38	38	34	7	20.000	49.400	40.830	0	12	-60	-51
Plantas Ornamen (miles unidades)	3	21	21	14	4	1.200	1.590	1.003	0	50	-25	20
CÍTRICOS												
Naranja dulce			5.058	4.179	8	100.500	95.000	107.591			6	-7
Mandarino			361	273	8	3.900	3.500	3.889			11	0
Limonero			10	3		0	0	8				-100
FRUTALES NO CÍTRICOS												
Manzano			73	74	8	1.280	1.100	1.194			16	7
Peral			39	74	8	600	540	973			11	-38
Nispero			24	24	6	216	200	209			8	3
Albaricoquero			20	16	6	124	175	135			-29	-8
Cerezo y guindo			33	44	7	190	240	196			-21	-3
Melocotón total			782	740	6	7.300	9.380	9.899			-22	-26
Melocotón			670	584	6	6.205	8.110	8.168			-23	-24
Nectarina			112	156	6	1.095	1.270	1.731			-14	-37
Ciruelo			351	343	6	4.000	4.400	3.259			-9	23
Chirimoyo			0	0			0	0				
Aguacate			0	0			0	0				
Almendro			1.598	1.601	6	506	600	852			-16	-41
OLIVAR												
Olivar aceituna mesa			3.360	3.389	8	15.000	55.000	20.652			-73	-27
Olivar aceituna almazara			342.903	342.987	8	850.000	970.000	1.190.968			-12	-29
Aceite de oliva					8	170.000	194.341	230.636			-13	-26
VIÑEDO												
Viñedo uva mesa			2	3	8	0	13	13			-100	-100
Viñedo uva vinificación			9.805	9.955	8	41.910	65.100	77.802			-36	-46
Vino + mosto (prod. en Hl.)					8	289.179	452.174	574.341			-36	-50
CULTIVOS INDUST. LEÑOSOS												
Alcaparra	4	22	22	38	4	10	11	17	0	-42	-9	-41

CUADRO Nº 1 (BIS)**AVANCE DE SUPERFICIES Y PRODUCCIONES. GRANADA**

Granada.	Superficies (Has)			Producciones (Tm)					% VARIACIÓN			
				Media				Media	Superficie		Producción	
AGOSTO 2.005												
CULTIVOS	(*)	2005	2004	00-03	(*)	2.005	2.004	00-03	% 04	%00-03	%04	%00-03
CEREALES												
Trigo total	3	30.579	30.579	28.395	8	5.718	89.214	37.872	0	8	-94	-85
Trigo blando	3	4.785	4.785	5.344	8	802	17.418	9.176	0	-10	-95	-91
Trigo duro	3	25.794	25.794	23.051	8	4.916	71.796	28.696	0	12	-93	-83
Cebada total	4	51.793	51.793	55.901	8	10.163	186.000	94.962	0	-7	-95	-89
Cebada 2 carreras	4	10.000	17.856	14.890	8	2.000	55.000	28.376	-44	-33	-96	-93
Cebada 6 carreras	3	41.793	33.937	41.011	8	8.163	131.000	66.586	23	2	-94	-88
Avena	3	19.697	19.698	18.717	8	1.854	31.426	14.402	0	5	-94	-87
Centeno	3	146	146	171	8	9	140	82	0	-15	-94	-89
Triticale	3	94	154	223	8	160	263	166	-39	-58	-39	-4
Arroz		0	0	0		0	0	0	0	0	0	0
Maíz	7	3.627	4.117	4.331	8	25.220	36.681	28.899	-12	-16	-31	-13
Sorgo	6	20	12	18	8	140	64	117	67	11	119	20
LEGUMINOSAS GRANO												
Judías secas	6	92	92	137	8	138	150	216	0	-33	-8	-36
Garbanzos	6	5.532	5.877	6.830	8	110	1.830	1.316	-6	-19	-94	-92
Lentejas	6	91	77	95	8	2	15	17	18	-4	-87	-88
Habas secas	6	1.125	635	235	8	112	420	192	77	379	-73	-42
Guisantes secos	6	2.763	1.874	755	8	55	334	121	47	266	-84	-55
Veza	6	1.900	2.040	3.048	8	38	450	613	-7	-38	-92	-94
Yeros	6	1.637	1.559	1.983	8	33	290	230	5	-17	-89	-86
Altramuz dulce		0	0	0		0	0	0				
TUBÉRCULOS CONS. HUMANO												
Patata total	7	1.839	1.924	2.958			55.310	76.498	-4	-38		
Patata extratemprana	4	80	165	293	3	1.600	4.950	7.538	-52	-73	-68	-79
Patata temprana	6	600	600	559	6	18.000	12.000	17.801	0	7	50	1
Patata media estación	6	759	759	1.714	8	22.770	30.360	43.943	0	-56	-25	-48
Patata tardía	7	400	400	392			8.000	7.216	0	2		
CULTIV. INDUSTRIALES HERBÁCEOS												
Remolacha azuc. (rec. verano)		0	0	0		0	0	0	0	0	0	0
Algodón (bruto)		0	0	0		0	0	0	0	0	0	0
Girasol	6	5.162	8.635	8.321	8	516	5.136	2.944	-40	-38	-90	-82
Soja		0	0	0		0	0	0				
Cártamo		0	0	0		0	0	0	0	0	0	0
Colza		0	0	69		0	0	66	0	-100	0	-100
Tabaco	6	1.308	1.260	1.388	8	3.900	4.095	4.276	4	-6	-5	-9
CULTIVOS FORRAJEROS												
Maíz forrajero	8	1.000	530	1.300	8	70.000	31.800	68.787	89	-23	120	2
Alfalfa	8	2.063	2.142	3.030	8	165.200	123.765	177.677	-4	-32	33	-7
Veza para forraje	8	500	816	1.715	8	0	11.424	24.780	-39	-71	-100	-100
HORTALIZAS												
Col total			185	358			5.300	10.269				
Espárragos	7	3.500	4.100	3.390	7	12.000	16.160	15.184	-15	3	-26	-21
Lechuga			3.600	3.604			100.800	104.154				
Sandía	4	420	816	360	7	15.000	43.500	17.363	-49	17	-66	-14
Melón	4	480	320	459	7	15.000	10.600	18.483	50	5	42	-19
Calabacín total	8	180	235	178	8	4.900	10.000	7.199	-23	1	-51	-32
Calabacín protegido	1	50	67	58	6	1.000	3.933	3.079	-25	-14	-75	-68
Calabacín aire libre	8	130	168	120	8	3.900	6.067	4.120	-23	8	-36	-5
Pepino total	8	1.350	1.404	1.340	8	101.500	162.700	122.349	-4	1	-38	-17
Pepino protegido	1	1.300	1.343	1.263	4	100.000	161.134	119.590	-3	3	-38	-16
Pepino aire libre	8	50	61	77	8	1.500	1.566	2.759	-18	-35	-4	-46
Berenjena total	8	53	128	129	8	1.950	4.100	4.910	-59	-59	-52	-60
Berenjena aire libre	8	50	125	78	8	1.750	3.965	2.472	-60	-36	-56	-29
Berenjena protegida	1	3	3	51	4	200	135	2.438	0	-94	48	-92
Tomate total	7	2.300	2.490	1.889			229.600	158.042	-8	22		
Tomate enero-mayo	4	500	966	721	5	40.000	106.900	68.300	-48	-31	-63	-41
Tomate jun-sept.(incluye t.conserva)	4	1.350	1.237	873	6	108.000	95.000	62.973	9	55	14	72
Tomate octubre-diciembre	7	450	287	295			27.700	26.769	57	53		
Tomate conserva		0	0	0		0	0	0	0	0	0	0
Pimiento	5	700	728	779	6	28.000	41.398	31.507	-4	-10	-32	-11
Fresa y Fresón	8	20	15	22	8	300	150	302	33	-9	100	-1
Alcachofa	6	1.065	1.054	783	6	5.325	12.648	10.943	1	36	-58	-51
Coliflor	5	500	470	503	5	10.000	11.900	11.630	6	-1	-16	-14
Ajo	8	526	526	1.638	8	4.028	4.300	17.059	0	-68	-6	-76
Cebolla total	4	611	416	900	8	30.550	19.000	44.119	47	-32	61	-31

BOLETÍN BIMESTRAL DE INFORMACIÓN AGRARIA

<i>Granada.</i> AGOSTO 2.005	Superficies (Has)			Producciones (Tm)					% VARIACIÓN			
	(*)	2005	2004	Media 00-03	(*)	2.005	2.004	Media 00-03	Superficie		Producción	
CULTIVOS	(*)	2005	2004	Media 00-03	(*)	2.005	2.004	Media 00-03	% 04	%00-03	%04	%00-03
HORTALIZAS												
Cebolla babosa	8	100	70	69	8	5.000	3.100	3.388	43	45	61	48
Cebolla grano y medio grano	6	445	300	692	8	22.250	13.700	34.682	48	-36	62	-36
Otras cebollas	8	66	46	139	8	3.300	2.200	6.049	43	-53	50	-45
Zanahoria	1	15	15	25	6	525	600	969	0	-40	-13	-46
Judías verdes	5	2.200	1.855	2.463	5	38.000	35.200	43.378	19	-11	8	-12
Guisantes verdes	6	75	80	129	6	1.500	1.300	1.959	-6	-42	15	-23
Habas verdes	6	403	423	805	6	2.418	5.300	7.089	-5	-50	-54	-66
FLORES Y PLANTAS ORNAMENTALES												
Flor cortada (miles de unidades)	3	20	43	55	7	30.000	44.280	63.056	-53	-64	-32	-52
Plantas Ornamentales (miles unidades)	3	26	37	22	2	3.000	5.692	37.150	-30	18	-47	-92
CÍTRICOS												
Naranja dulce			583	583	8	11.000	13.848	11.567			-21	-5
Mandarino			10	18	8	150	150	237			0	-37
Limonero			90	91	8	1.200	1.343	1.271			-11	-6
FRUTALES NO CÍTRICOS												
Manzano			199	173	5	3.000	3.220	5.123			-7	-41
Peral			450	450	5	12.000	10.870	13.714			10	-12
Nispero			777	739	6	300	9.500	9.106			-97	-97
Albaricoquero			5	9	6	0	56	327			-100	-100
Cerezo y guindo			957	1.600	7	4.000	4.100	5.127			-2	-22
Melocotón total			1.506	1.517	7	15.000	9.750	15.968			54	-6
Melocotón			1.430	1.430	7	13.500	9.450	14.490			43	-7
Nectarina			76	87	7	1.500	300	1.478			400	1
Ciruelo			85	100	6	300	1.227	1.704			-76	-82
Chirimoyo			2.925	2.844			20.000	26.115				
Aguacate			2.685	2.545			20.000	25.597				
Almendro			72.500	72.500	7	10.178	3.703	11.758			175	-13
OLIVAR												
Olivar aceituna mesa			215	500	8	480	480	1.748			0	-73
Olivar aceituna almazara			177.732	174.144	8	280.000	335.000	414.748			-16	-32
Aceite de oliva					8	56.000	77.050	93.123			-27	-40
VIÑEDO												
Viñedo uva mesa			20	125	8	300	190	1.669			58	-82
Viñedo uva vinificación			5.213	5.213	8	4.000	7.121	10.533			-44	-62
Vino + mosto (prod. en Hl.)					8	29.090	71.175	85.885			-59	-66
CULTIVOS INDUST. LEÑOSOS												
Alcaparra	4	80	24	73	4	20	310	350	233	10	-94	-94

CUADRO Nº 1 (BIS)**AVANCE DE SUPERFICIES Y PRODUCCIONES. HUELVA**

Huelva.	Superficies (Has)			Producciones (Tm)					% VARIACIÓN			
				Media				Media	Superficie		Producción	
AGOSTO 2.005	(*)	2005	2004	00-03	(*)	2.005	2.004	00-03	% 04	%00-03	% 04	%00-03
CEREALES												
Trigo total	7	21.908	21.513	21.887	8	27.391	61.444	55.977	2	0	-55	-51
Trigo blando	7	3.850	3.694	4.317	8	6.213	12.485	12.029	4	-11	-50	-48
Trigo duro	7	18.058	17.819	17.570	8	21.178	48.959	43.948	1	3	-57	-52
Cebada total	7	1.072	1.268	1.707	8	717	2.425	3.246	-15	-37	-70	-78
Cebada 2 carreras	7	222	218	434	8	167	655	981	2	-49	-75	-83
Cebada 6 carreras	7	850	1.050	1.273	8	550	1.770	2.265	-19	-33	-69	-76
Avena	7	2.546	2.560	3.272	8	1.600	4.284	4.677	-1	-22	-63	-66
Centeno	7	9	4	14	8	9	4	12	125	-36	125	-25
Triticale	6	7.248	6.069	9.189	6	6.900	12.951	20.812	19	-21	-47	-67
Arroz	6	20	0	0	6	140	0	0	199900	199900	1399900	1399900
Maíz	7	250	580	563	6	2.125	5.059	4.739	-57	-56	-58	-55
Sorgo		0	0	1		0	0	4	0	-99	0	-100
LEGUMINOSAS GRANO												
Judías secas		0	1	1		0	2	2	-99	-99	-100	-100
Garbanzos	8	200	174	286	8	120	165	246	15	-30	-27	-51
Lentejas		0	0	0		0	0	0	0	0	0	0
Habas secas	8	637	384	233	8	550	348	211	66	173	58	161
Guisantes secos	8	913	417	224	8	1.118	681	330	119	308	64	239
Veza	8	60	61	542	8	45	45	285	-2	-89	0	-84
Yeros		0	0	0		0	0	0	0	0	0	0
Altramuz dulce	8	649	414	648	8	600	442	761	57	0	36	-21
TUBÉRCULOS CONS. HUMANO												
Patata total	7	735	971	954			10.672	10.735	-24	-23		
Patata extratemprana	4	35	36	40	4	325	338	382	-3	-13	-4	-15
Patata temprana	6	350	459	421	6	3.300	5.829	4.991	-24	-17	-43	-34
Patata media estación	8	225	298	314	8	3.400	2.745	3.444	-24	-28	24	-1
Patata tardía	7	125	178	179			1.760	1.918	-30	-30		
CULTIV. INDUSTRIALES HERBÁCEOS												
Remolacha azuc. (rec. verano)	6	622	720	667	8	12.646	25.557	29.293	-14	-7	-51	-57
Algodón (bruto)	8	1.148	1.164	1.080	8	4.191	4.569	4.017	-1	6	-8	4
Girasol	7	14.515	19.014	20.388	8	9.538	22.100	24.535	-24	-29	-57	-61
Soja		0	0	17		0	0	25				
Cártamo		0	0	0		0	0	0	0	0	0	0
Colza		0	0	349		0	0	461	0	-100	0	-100
Tabaco		0	0	0		0	0	0	0	0	0	0
CULTIVOS FORRAJEROS												
Maíz forrajero	8	150	169	205	8	2.500	4.396	4.692	-11	-27	-43	-47
Alfalfa	8	200	246	323	8	6.000	6.866	11.105	-19	-38	-13	-46
Veza para forraje	8	600	773	807	8	4.300	9.900	10.150	-22	-26	-57	-58
HORTALIZAS												
Col total			57	57			1.108	1.068				
Espárragos	7	35	43	42	7	135	181	180	-19	-17	-25	-25
Lechuga			101	83			2.363	1.834				
Sandía	5	350	439	471	7	6.300	10.590	9.483	-20	-26	-41	-34
Melón	7	375	562	481	7	6.000	10.957	9.262	-33	-22	-45	-35
Calabacín total	8	11	6	20	8	290	161	405	83	-45	80	-28
Calabacín protegido	1	1	1	1	6	30	50	47	0	0	-40	-36
Calabacín aire libre	8	10	5	19	8	260	111	358	100	-47	134	-27
Pepino total	8	9	8	20	8	190	186	528	13	-55	2	-64
Pepino protegido	1	1	1	1	4	30	65	73	0	0	-54	-59
Pepino aire libre	8	8	7	19	8	160	121	455	14	-58	32	-65
Berenjena total	8	11	6	12	8	330	180	358	83	-8	83	-8
Berenjena aire libre	8	10	6	11	8	300	180	330	67	-9	67	-9
Berenjena protegida	1	1	0	1	4	30	0	28	9900	0	299900	7
Tomate total	8	380	311	361			11.154	10.915	22	5		
Tomate enero-mayo	5	5	25	16	5	180	1.625	1.020	-80	-69	-89	-82
Tomate jun-sept.(incluye t.conserva)	7	350	265	327	8	9.300	8.164	8.582	32	7	14	8
Tomate octubre-diciembre	7	25	21	18			1.365	1.313	19	39		
Tomate conserva		0	0	0		0	0	0	0	0	0	0
Pimiento	6	110	140	143	6	2.800	4.911	4.501	-21	-23	-43	-38
Fresa y Fresón	8	6.692	6.539	7.489	8	290.000	313.872	268.418	2	-11	-8	8
Alcachofa	6	15	24	22	6	105	201	142	-38	-32	-48	-26
Coliflor	5	15	42	48	5	250	768	801	-64	-69	-67	-69
Ajo	8	125	147	154	8	550	669	556	-15	-19	-18	-1
Cebolla total	8	100	114	125	8	2.360	2.422	2.776	-12	-20	-3	-15

BOLETÍN BIMESTRAL DE INFORMACIÓN AGRARIA

Huelva.	Superficies (Has)			Media	Producciones (Tm)			Media	% VARIACIÓN			
	(*)	2005	2004		(*)	2.005	2.004		Superficie	Producción		
AGOSTO 2.005				00-03				00-03	% 04	%00-03	% 04	%00-03
CULTIVOS												
HORTALIZAS												
Cebolla babosa	8	40	45	51	8	880	956	1.153	-11	-22	-8	-24
Cebolla grano y medio grano	6	30	33	33	6	700	703	698	-9	-9	0	0
Otras cebollas	8	30	36	41	8	780	763	925	-17	-27	2	-16
Zanahoria	1	10	6	11	6	200	132	248	67	-9	52	-19
Judías verdes	5	25	32	46	5	150	178	337	-22	-46	-16	-55
Guisantes verdes	6	35	44	43	6	160	239	219	-20	-19	-33	-27
Habas verdes	6	140	181	137	6	700	1.169	793	-23	2	-40	-12
FLORES Y PLANTAS ORNAMENTALES												
Flor cortada (miles de unidades)	3	2	1	3	7	2.500	500	2.649	100	-33	400	-6
Plantas Ornamen (miles unidades)	3	12	12	28	4	1.200	1.440	2.850	0	-57	-17	-58
CÍTRICOS												
Naranja dulce			9.694	9.136	8	177.040	171.639	168.696			3	5
Mandarino			5.425	3.830	8	82.700	77.342	61.262			7	35
Limonero			9	16	8	30	34	261			-12	-89
FRUTALES NO CÍTRICOS												
Manzano			40	109	8	450	310	1.105			45	-59
Peral			55	64	8	500	500	745			0	-33
Níspero			1	9	6	15	9	46			67	-67
Albaricoquero			11	22	6	125	55	147			127	-15
Cerezo y guindo			2	5	6	4	8	11			-50	-64
Melocotón total			1.976	1.729	6	13.500	19.918	13.283			-32	2
Melocotón			1.384	1.215	6	9.000	12.856	9.205			-30	-2
Nectarina			592	514	6	4.500	7.062	4.078			-36	10
Ciruelo			725	487	6	5.500	5.756	3.201			-4	72
Chirimoyo			0	0			1	1				
Aguacate			53	103			168	408				
Almendro			1.788	2.058	6	850	846	973			0	-13
OLIVAR												
Olivar aceituna mesa			5.666	5.968	8	6.036	7.003	6.292			-14	-4
Olivar aceituna almazara			25.436	23.392	8	24.000	28.397	17.370			-15	38
Aceite de oliva					8	4.300	5.111	3.229			-16	33
VIÑEDO												
Viñedo uva mesa			468	683	8	3.400	3.904	3.308			-13	3
Viñedo uva vinificación			6.540	6.885	8	55.000	49.881	52.658			10	4
Vino + mosto (prod. en Hl.)					8	410.000	292.423	344.375			40	19
CULTIVOS INDUST. LEÑOSOS												
Alcaparra			0	0	0	0	0	0	0	0	0	0

CUADRO N° 1 (BIS)**AVANCE DE SUPERFICIES Y PRODUCCIONES. JAEN**

Jaén.	Superficies (Has)				Producciones (Tm)				% VARIACIÓN			
				Media				Media	Superficie		Producción	
AGOSTO 2.005	(*)	2005	2004	00-03	(*)	2.005	2.004	00-03	% 04	%00-03	% 04	%00-03
CULTIVOS												
CEREALES												
Trigo total	3	21.300	21.119	22.420	8	19.690	49.522	57.911	1	-5	-60	-66
Trigo blando	3	1.300	1.152	1.772	8	1.565	3.611	4.609	13	-27	-57	-66
Trigo duro	3	20.000	19.967	20.648	8	18.125	45.911	53.302	0	-3	-61	-66
Cebada total	3	4.700	4.620	5.803	8	4.019	11.636	11.562	2	-19	-65	-65
Cebada 2 carreras	4	3.400	3.340	3.996	8	2.904	8.564	8.340	2	-15	-66	-65
Cebada 6 carreras	3	1.300	1.280	1.807	8	1.115	3.072	3.222	2	-28	-64	-65
Avena	3	2.300	2.291	2.514	8	1.949	5.036	3.875	0	-9	-61	-50
Centeno	6	7	0	4	8	2	0	3	69900	75	19900	-33
Triticale		0	0	40		0	0	35	0	-100		-100
Arroz		0	0	0		0	0	0	0	0	0	0
Maíz	6	1.350	1.172	1.377			14.631	12.078	15	-2		
Sorgo	4	5	0	2			0	5	49900	150		
LEGUMINOSAS GRANO												
Judías secas	8	19	20	57	8	26	24	66	-5	-67	8	-61
Garbanzos	8	842	937	1.736	8	127	562	1.148	-10	-51	-77	-89
Lentejas	8	10	30	42	8	0	24	32	-67	-76	-100	-100
Habas secas	8	1.644	1.678	514	8	510	1.846	535	-2	220	-72	-5
Guisantes secos	8	141	117	38	8	32	82	34	21	271	-61	-6
Veza	8	612	753	1.247	8	90	602	931	-19	-51	-85	-90
Yeros	8	59	81	168	8	7	57	130	-27	-65	-88	-95
Altramuz dulce		0	0	0		0	0	0	0	0	0	0
TUBÉRCULOS CONS. HUMANO												
Patata total	7	722	780	1.625			15.757	29.754	-7	-56		
Patata extratemprana		0	0	0		0	0	0	0	0	0	0
Patata temprana	6	2	70	557	6	30	1.050	8.032	-97	-100	-97	-100
Patata media estación	6	500	540	883	8	10.535	11.800	18.352	-7	-43	-11	-43
Patata tardía	7	220	170	185			2.907	3.370	29	19		
CULTIV. INDUSTRIALES HERBÁCEOS												
Remolacha azuc. (rec. verano)	6	662	800	827	8	32.895	57.033	49.961	-17	-20	-42	-34
Algodón (bruto)	8	6.992	7.499	6.671	8	25.744	26.275	23.304	-7	5	-2	10
Girasol	6	2.000	3.785	4.022	8	686	3.813	4.959	-47	-50	-82	-86
Soja		0	0	10		0	0	24	0	-100	0	-100
Cártamo		0	0	19		0	0	48	0	-100	0	-100
Colza		0	0	3		0	0	2	0	-100	0	-100
Tabaco		0	0	0		0	0	0	0	0	0	0
CULTIVOS FORRAJEROS												
Maíz forrajero	8	60	50	144	8	3.300	2.250	4.770	20	-58	47	-31
Alfalfa	8	591	640	626	8	29.022	38.400	39.414	-8	-6	-24	-26
Veza para forraje	8	195	150	523	8	520	1.740	5.796	30	-63	-70	-91
HORTALIZAS												
Col total			30	28			661	536				
Espárragos	7	800	1.000	1.173	7	3.500	5.550	6.499	-20	-32	-37	-46
Lechuga			100	203			2.140	3.881				
Sandía	4	100	110	214	7	1.285	1.270	1.868	-9	-53	1	-31
Melón	4	150	180	283	7	1.632	2.060	2.467	-17	-47	-21	-34
Calabacín total	8	50	52	60	8	900	988	1.198	-4	-17	-9	-25
Calabacín protegido		0	0	0		0	0	0	0	0	0	0
Calabacín aire libre	8	50	52	60	8	900	988	1.198	-4	-17	-9	-25
Pepino total	8	120	102	135	8	2.220	1.734	2.299	18	-11	28	-3
Pepino protegido		0	0	0		0	0	0	0	0	0	0
Pepino aire libre	8	120	102	135	8	2.220	1.734	2.299	18	-11	28	-3
Berenjena total	8	180	188	201	8	2.916	3.008	3.031	-4	-10	-3	-4
Berenjena aire libre	8	180	188	201	8	2.916	3.008	3.031	-4	-10	-3	-4
Berenjena protegida		0	0	0		0	0	0	0	0	0	0
Tomate total	7	420	420	477			12.579	12.075	0	-12		
Tomate enero-mayo		0	0	0		0	0	0	0	0	0	0
Tomate jun-sept.(incluye t.conserva)	4	420	420	477	8	17.425	12.579	12.075	0	-12	39	44
Tomate octubre-diciembre		0	0	0			0	0	0	0		
Tomate conserva		0	0	0		0	0	0	0	0	0	0
Pimiento	5	280	300	328	6	6.160	6.469	5.139	-7	-15	-5	20
Fresa y Fresón	8	7	13	13	8	27	70	78	-46	-46	-61	-65
Alcachofa	6	85	150	100	6	360	1.471	889	-43	-15	-76	-60
Coliflor	5	65	90	77	5	746	1.800	1.303	-28	-16	-59	-43
Ajo	8	200	275	359	8	1.157	2.118	3.148	-27	-44	-45	-63
Cebolla total	8	250	235	308	8	8.290	10.201	8.561	6	-19	-19	-3

BOLETÍN BIMESTRAL DE INFORMACIÓN AGRARIA

Jaén.	Superficies (Has)			Media	Producciones (Tm)			Media	% VARIACIÓN			
	AGOSTO 2.005									Superficie		Producción
CULTIVOS	(*)	2005	2004	00-03	(*)	2.005	2.004	00-03	% 04	%00-03	% 04	%00-03
HORTALIZAS												
Cebolla babosa	8	50	50	30	8	1.250	1.340	832	0	67	-7	50
Cebolla grano y medio grano	6	180	175	251	8	6.480	8.618	6.992	3	-28	-25	-7
Otras cebollas	8	20	10	27	8	560	243	737	100	-26	130	-24
Zanahoria	1	15	25	24	6	543	500	481	-40	-38	9	13
Judías verdes	5	100	100	182	6	1.000	1.000	1.892	0	-45	0	-47
Guisantes verdes	6	3	1	16	6	13	7	103	200	-81	86	-87
Habas verdes	6	300	250	349	6	1.350	1.800	2.386	20	-14	-25	-43
FLORES Y PLANTAS ORNAMENTALES												
Flor cortada (miles de unidades)	3	9	9	43	7	3.200	4.170	24.556	0	-79	-23	-87
Plantas Ornamen (miles unidades)	3	6	6	38	4	1.100	300	21.990	0	-84	267	-95
CÍTRICOS												
Naranja dulce			1	1		9	8	10			13	-10
Mandarino			0	0		0	0	0			0	0
Limonero			0	0		0	5	1			-100	-99
FRUTALES NO CÍTRICOS												
Manzano			28	35	8	489	450	688			9	-29
Peral			16	30	8	310	300	484			3	-36
Nispero			0	0		0	0	0			0	0
Albaricoquero			24	24	6	186	135	275			38	-32
Cerezo y guindo			1.159	1.512	7	2.500	2.450	4.537			2	-45
Melocotón total			87	93	8	806	450	899			79	-10
Melocotón			87	93	8	770	450	899			71	-14
Nectarina			0	0	8	36	0	0			359900	359900
Ciruelo			432	407	6	4.384	2.000	4.391			119	0
Chirimoyo			0	0			0	0				
Aguacate			0	0			0	0				
Almendro			4.364	5.223	8	1.190	400	3.728			198	-68
OLIVAR												
Olivar aceituna mesa			2.535	1.629	8	6.357	5.500	6.766			16	-6
Olivar aceituna almazara			570.139	583.662	8	976.190	1.871.449	2.336.307			-48	-58
Aceite de oliva					8	205.000	421.275	514.395			-51	-60
VIÑEDO												
Viñedo uva mesa			12	29	8	2	42	104			-95	-98
Viñedo uva vinificación			580	694	8	1.496	1.700	2.046			-12	-27
Vino + mosto (prod. en Hl.)					8	11.070	12.580	18.224			-12	-39
CULTIVOS INDUST. LEÑOSOS												
Alcaparra	4	85	85	99	4	34	34	74	0	-14	0	-54

CUADRO N° 1 (BIS)
AVANCE DE SUPERFICIES Y PRODUCCIONES. MALAGA

Málaga.	Superficies (Has)			Producciones (Tm)				% VARIACIÓN				
				Media				Media	Superficie		Producción	
AGOSTO 2.005												
CULTIVOS	(*)	2005	2004	00-03	(*)	2.005	2.003	00-03	% 04	% 00-03	% 04	% 00-03
CEREALES												
Trigo total	8	35.002	35.040	36.895	8	40.609	119.959	84.762	0	-5	-66	-52
Trigo blando	8	1.768	1.836	2.162	8	1.559	6.426	5.505	-4	-18	-76	-72
Trigo duro	8	33.234	33.204	34.733	8	39.050	113.533	79.257	0	-4	-66	-51
Cebada total	8	3.523	5.290	5.714	8	4.500	22.916	17.175	-33	-38	-80	-74
Cebada 2 carreras	8	2.528	4.090	5.124	8	3.510	17.996	15.895	-38	-51	-80	-78
Cebada 6 carreras	8	995	1.200	590	8	990	4.920	1.280	-17	69	-80	-23
Avena	8	4.869	4.506	4.535	8	4.626	11.715	12.091	8	7	-61	-62
Centeno	8	2	0	0	8	0	0	0	19900	19900	0	0
Triticale	8	243	230	816	8	230	461	2.401	6	-70	-50	-90
Arroz		0	0	0		0	0	0	0	0	0	0
Maíz	8	378	560	667			5.600	4.336	-33	-43		
Sorgo	8	90	2	3	8	450	13	21	4400	2900	3362	2043
LEGUMINOSAS GRANO												
Judías secas	8	80	0	39	8	32	0	51	799900	105	319900	-37
Garbanzos	8	2.103	3.185	5.122	8	902	2.230	3.251	-34	-59	-60	-72
Lentejas	8	4	4	20	8	2	3	13	0	-80	-33	-85
Habas secas	8	5.667	6.049	4.270	8	2.267	6.650	5.341	-6	33	-66	-58
Guisantes secos	8	3.468	2.643	828	8	1.387	1.718	558	31	319	-19	149
Veza	8	801	878	1.436	8	340	615	982	-9	-44	-45	-65
Yeros	8	20	31	22	8	13	53	51	-35	-9	-75	-75
Altramuz dulce		0	9	0		0	6	0	-100	0	-100	0
TUBÉRCULOS CONS. HUMANO												
Patata total	7	1.825	2.100	3.728			53.996	93.325	-13	-51		
Patata extratemprana	4	500	687	621	4	8.000	19.000	15.862	-27	-19	-58	-50
Patata temprana	6	500	688	1.475	6	12.500	18.896	31.832	-27	-66	-34	-61
Patata media estación	6	600	500	970	8	15.000	12.500	27.650	20	-38	20	-46
Patata tardía	7	225	225	662			3.600	17.981	0	-66		
CULTIV. INDUSTRIALES HERBÁCEOS												
Remolacha azuc. (rec. verano)	6	43	40	50	8	1.612	1.500	1.758	8	-14	7	-8
Algodón (bruto)	8	38	48	82	8	142	147	314	-21	-54	-3	-55
Girasol	6	5.490	10.580	11.772	8	1.922	11.109	12.197	-48	-53	-83	-84
Soja		0	0	11		0	0	17				
Cártamo		0	0	27		0	0	27	0	-100	0	-100
Colza	7	50	50	171	7	30	80	199	0	-71	-63	-85
Tabaco		0	0	0		0	0	0	0	0	0	0
CULTIVOS FORRAJEROS												
Maíz forrajero	8	500	556	341	8	20.150	32.000	12.275	-10	47	-37	64
Alfalfa	8	250	247	384	8	4.500	4.500	20.432	1	-35	0	-78
Veza para forraje	8	2.000	2.300	3.265	8	10.000	12.000	19.009	-13	-39	-17	-47
HORTALIZAS												
Col total			160	197			6.400	7.890				
Espárragos	7	260	271	279	7	1.250	1.355	1.389	-4	-7	-8	-10
Lechuga			590	698			18.800	22.344				
Sandía	4	160	170	305	7	5.460	6.000	9.571	-6	-48	-9	-43
Melón	4	570	1.050	1.161	7	9.000	17.800	39.223	-46	-51	-49	-77
Calabacín total	8	110	100	226	8	4.200	3.000	13.081	10	-51	40	-68
Calabacín protegido	1	60	50	78	6	2.700	1.500	5.188	20	-23	80	-48
Calabacín aire libre	8	50	50	148	8	1.500	1.500	7.893	0	-66	0	-81
Pepino total	8	320	330	457	8	12.750	17.000	26.518	-3	-30	-25	-52
Pepino protegido	1	250	250	212	4	11.000	15.000	18.699	0	18	-27	-41
Pepino aire libre	8	70	80	245	8	1.750	2.000	7.819	-13	-71	-13	-78
Berenjena total	8	290	275	353	8	12.480	11.500	16.136	5	-18	9	-23
Berenjena aire libre	8	120	150	231	8	3.480	4.300	7.671	-20	-48	-19	-55
Berenjena protegida	1	170	125	122	4	9.000	7.200	8.465	36	39	25	6
Tomate total	7	2.250	1.800	2.115			110.000	152.765	25	6		
Tomate enero-mayo	5	950	750	819	5	40.000	50.000	65.928	27	16	-20	-39
Tomate jun-sept.(incluye t.conserva)	4	900	750	907	8	45.000	40.000	51.613	20	-1	13	-13
Tomate octubre-diciembre	7	400	300	389			20.000	35.224	33	3		
Tomate conserva		0	0	0		0	0	0	0	0	0	0
Pimiento	5	700	800	777	6	36.000	26.000	32.055	-13	-10	38	12
Fresa y Fresón	8	24	0	6	8	144	0	69	239900	300	1439900	109
Alcachofa	6	700	600	756	6	8.400	10.200	9.241	17	-7	-18	-9
Coliflor	5	300	200	215	5	4.500	6.000	6.443	50	40	-25	-30
Ajo	8	800	1.000	787	8	4.800	6.000	5.268	-20	2	-20	-9
Cebolla total	8	780	795	778	8	38.600	24.750	24.814	-2	0	56	56

BOLETÍN BIMESTRAL DE INFORMACIÓN AGRARIA

HORTALIZAS												
Cebolla babosa	8	250	250	238	8	8.700	8.750	7.020	0	5	-1	24
Cebolla grano y medio grano	6	500	545	540	6	29.000	16.000	17.794	-8	-7	81	63
Otras cebollas	8	30	0	0	8	900	0	0	299900	299900	8999900	8999900
Zanahoria	1	70	80	74	6	1.700	2.000	1.827	-13	-5	-15	-7
Judías verdes	5	1.600	1.600	2.006	5	12.800	21.000	25.838	0	-20	-39	-50
Guisantes verdes	6	150	170	174	6	975	1.300	1.256	-12	-14	-25	-22
Habas verdes	6	1.050	1.100	973	6	7.350	8.800	5.297	-5	8	-16	39
FLORES Y PLANTAS ORNAMENTALES												
Flor cortada (miles de unidades)	3	13	25	23	7	3.900	13.000	15.235	-48	-43	-70	-74
Plantas Ornamentales (miles unidades)	3	128	100	191	4	6.500	12.000	37.717	28	-33	-46	-83
CÍTRICOS												
Naranja dulce			5.405	5.384	8	105.000	87.000	105.810			21	-1
Mandarino			1.510	1.461	8	18.000	17.600	17.478			2	3
Limón			5.992	5.904	8	100.000	72.400	125.817			38	-21
FRUTALES NO CÍTRICOS												
Manzano			82	85	5	500	1.000	940			-50	-47
Peral			381	381	5	3.600	3.600	3.469			0	4
Níspero			390	390	6	1.120	3.000	3.207			-63	-65
Albaricoquero			64	64	6	300	350	472			-14	-36
Cerezo y guindo			108	107	7	290	300	581			-3	-50
Melocotón total			102	144	8	970	800	1.111		!	21	-13
Melocotón			102	127	8	800	600	1.021			33	-22
Nectarina			0	17	8	170	200	90			-15	
Círuelo			112	112	6	690	600	654			15	6
Chirimoyo			255	308			2.000	2.697				
Aguacate			5.148	5.353			20.000	38.593				
Almendro			19.969	21.274	8	4.800	3.000	5.625			60	-15
OLIVAR												
Olivar aceituna mesa			4.529	4.973	8	30.000	32.500	13.702			-8	119
Olivar aceituna almazara			116.936	117.700	8	200.000	239.000	318.684			-16	-37
Aceite de oliva					8	42.000	49.000	58.146			-14	-28
VIÑEDO												
Viñedo uva mesa			1.107	943	8	3.600	1.500	4.728			140	-24
Viñedo uva vinificación			2.658	2.318	8	10.800	10.500	10.005			3	8
Vino + mosto (prod. en Hl.)					8	64.800	56.000	70.914			16	-9
CULTIVOS INDUST. LEÑOSOS												
Alcaparra			0	0	0	0	0	0	0	0	0	0

CUADRO Nº 1 (BIS)
AVANCE DE SUPERFICIES Y PRODUCCIONES. SEVILLA

Sevilla.	Superficies (Has)			Producciones (Tm)				% VARIACIÓN				
				Media			Media	Superficie		Producción		
AGOSTO 2.005	(*)	2005	2004	00-03	(*)	2.005	2.004	00-03	% 04	% 00-03	% 04	% 00-03
CEREALES												
Trigo total	7	217.025	217.268	210.480	8	178.125	756.569	586.603	0	3	-76	-70
Trigo blando	7	32.500	26.828	23.288	8	52.625	109.154	76.532	21	40	-52	-31
Trigo duro	7	184.525	190.440	187.192	8	125.500	647.415	510.071	-3	-1	-81	-75
Cebada total	7	4.625	3.866	4.444	8	3.367	11.232	10.671	20	4	-70	-68
Cebada 2 carreras	7	4.200	3.492	3.692	8	3.123	10.354	9.247	20	14	-70	-66
Cebada 6 carreras	7	425	374	752	8	244	878	1.424	14	-43	-72	-83
Avena	7	5.400	5.073	6.069	7	3.906	10.379	11.971	6	-11	-62	-67
Centeno		0	3	3		0	5	4	-100	-100	-100	-100
Triticale	6	1.900	2.191	3.217	6	1.865	6.730	8.165	-13	-41	-72	-77
Arroz	7	36.750	36.538	36.515	8	321.563	315.469	317.788	1	1	2	1
Maíz	7	21.215	25.653	23.425	8	226.503	306.750	273.666	-17	-9	-26	-17
Sorgo	7	480	132	258	7	2.736	806	1.564	264	86	239	75
LEGUMINOSAS GRANO												
Judías secas		0	0	14		0	0	9	0	-100	0	-100
Garbanzos	8	3.000	3.355	4.398	8	930	3.933	4.404	-11	-32	-76	-79
Lentejas	8	8	7	29	8	3	6	19	14	-72	-50	-84
Habas secas	8	10.600	8.355	5.061	8	6.084	11.326	7.032	27	109	-46	-13
Guisantes secos	8	2.975	2.451	1.165	8	2.900	4.001	1.740	21	155	-28	67
Veza	8	391	277	169	8	116	242	97	41	131	-52	20
Yeros	8	18	26	13	8	6	21	6	-31	38	-71	0
Altramuz dulce	8	130	161	100	8	75	206	83	-19	30	-64	-10
TUBÉRCULOS CONS. HUMANO												
Patata total	7	4.950	7.429	5.431			173.392	134.457	-33	-9		
Patata extratemprana	4	75	415	128	4	1.331	4.662	1.758	-82	-41	-71	-24
Patata temprana	6	4.225	6.194	4.198	6	110.563	154.015	107.506	-32	1	-28	3
Patata media estación	6	375	480	783	8	8.063	8.627	20.197	-22	-52	-7	-60
Patata tardía	7	275	340	322			6.088	4.996	-19	-15		
CULTIV. INDUSTRIALES HERBÁCEOS												
Remolacha azuc. (rec. verano)	7	17.400	19.432	19.483	8	1.035.00	1.270.403	1.228.931	-10	-11	-19	-16
Algodón (bruto)	8	51.572	52.850	55.502	8	189.737	221.589	180.552	-2	-7	-14	5
Girasol	7	83.150	150.923	166.584	8	58.203	189.116	204.909	-45	-50	-69	-72
Soja	7	4	2	21	7	16	12	55				
Cártamo		0	0	5		0	0	5	0	-100	0	-100
Colza	7	2	12	761	7	4	20	929	-83	-100	-80	-100
Tabaco	8	1	1	1	8	3	2	3	0	0	50	0
CULTIVOS FORRAJEROS												
Maíz forrajero	8	75	113	190	8	6.000	7.416	7.189	-34	-61	-19	-17
Alfalfa	8	1.875	1.491	1.148	8	148.950	108.254	73.938	26	63	38	101
Veza para forraje	8	975	1.183	1.664	8	8.000	11.029	14.668	-18	-41	-27	-45
HORTALIZAS												
Col total			72	61			2.260	1.549				
Espárragos	7	825	788	956	7	2.501	2.636	4.074	5	-14	-5	-39
Lechuga			299	256			11.191	8.759				
Sandía	4	1.050	1.195	821	7	56.800	68.674	36.685	-12	28	-17	55
Melón	4	900	959	732	7	24.325	27.112	17.986	-6	23	-10	35
Calabacín total	8	25	65	19	8	1.625	2.799	853	-62	32	-42	91
Calabacín protegido	6	10	15	7	6	650	1.024	442	-33	43	-37	47
Calabacín aire libre	8	15	50	12	8	975	1.775	411	-70	25	-45	137
Pepino total	8	12	30	24	8	370	1.076	755	-60	-50	-66	-51
Pepino protegido	4	2	2	2	4	120	143	138	0	0	-16	-13
Pepino aire libre	8	10	28	22	8	250	933	617	-64	-55	-73	-59
Berenjena total	8	6	64	64	8	198	2.024	1.609	-91	-91	-90	-88
Berenjena aire libre	8	5	64	64	8	138	2.024	1.609	-92	-92	-93	-91
Berenjena protegida	4	1	0	0	4	60	0	0	9900	9900	599900	599900
Tomate total	7	5.175	4.136	1.522			278.581	106.358	25	240		
Tomate enero-mayo	5	55	55	39	5	5.075	6.009	3.580	0	41	-16	42
Tomate jun-sept.(incluye tom. conserva)	6	5.075	4.036	1.447	8	405.025	267.656	99.434	26	251	51	307
Tomate octubre-diciembre	7	45	45	36			4.916	3.344	0	25		
Tomate conserva	7	5.000	3.963	975	8	386.625	263.458	69.078	26	413	47	460
Pimiento	5	365	344	417	6	15.275	11.696	14.583	6	-12	31	5
Fresa y Fresón	8	75	68	145	8	2.044	1.898	5.195	10	-48	8	-61
Alcachofa	6	150	177	208	6	2.063	2.466	3.053	-15	-28	-16	-32
Coliflor	5	60	64	83	5	1.205	1.530	2.154	-6	-28	-21	-44
Ajo	8	275	358	468	8	2.938	2.953	3.799	-23	-41	-1	-23
Cebolla total	4	475	518	615	8	24.751	31.423	20.844	-8	-23	-21	19

BOLETÍN BIMESTRAL DE INFORMACIÓN AGRARIA

Sevilla.	Superficies (Has)			Media	Producciones (Tm)			Media	% VARIACIÓN			
	AGOSTO 2.005									Superficie		Producción
CULTIVOS	(*)	2005	2004	00-03	(*)	2.005	2.004	00-03	% 04	% 00-03	% 04	% 00-03
HORTALIZAS												
Cebolla babosa	8	175	181	196	8	11.413	11.520	4.731	-3	-11	-1	141
Cebolla grano y medio grano	6	200	246	314	6	9.000	14.596	14.366	-19	-36	-38	-37
Otras cebollas	8	100	91	105	8	4.338	5.307	1.747	10	-5	-18	148
Zanahoria	6	650	931	413	6	23.125	31.811	18.623	-30	57	-27	24
Judías verdes	5	50	53	63	5	543	607	606	-6	-21	-11	-10
Guisantes verdes	6	75	221	52	6	611	1.911	407	-66	44	-68	50
Habas verdes	6	250	172	211	6	2.538	1.139	1.583	45	18	123	60
FLORES Y PLANTAS ORNAMENTALES												
Flor cortada (miles de unidades)	3	125	175	202	7	143.750	218.750	269.913	-29	-38	-34	-47
Plantas Ornamen (miles unidades)	3	80	105	110	2	2.000	2.625	9.188	-24	-27	-24	-78
CÍTRICOS												
Naranja dulce			14.962	14.180	8	275.165	318.300	301.700			-14	-9
Mandarino			1.563	1.679	8	17.026	14.058	13.189			21	29
Limonero			149	83	8	1.035	1.176	974			-12	6
FRUTALES NO CÍTRICOS												
Manzano			42	49	8	293	255	467			15	-37
Peral			49	55	8	488	586	581			-17	-16
Nispero			11	11	6	107	127	96			-16	11
Albaricoquero			45	38	6	450	431	516			4	-13
Cerezo y guindo			36	36	7	142	178	159			-20	-11
Melocotón total			6.968	6.709	8	94.404	108.245	99.330			-13	-5
Melocotón			3.000	3.000	8	24.659	33.280	43.512			-26	-43
Nectarina			3.968	3.709	8	69.745	74.965	55.818			-7	25
Ciruelo			973	825	6	8.423	8.524	9.347			-1	-10
Chirimoyo			0	3			0	17				
Aguacate			10	10			58	56				
Almendro			727	663	6	120	162	236			-26	-49
OLIVAR												
Olivar aceituna mesa			81.953	86.993	8	275.000	304.029	283.535			-10	-3
Olivar aceituna almazara			118.530	115.471	8	205.000	322.709	312.468			-36	-34
Aceite de oliva					8	38.532	60.598	58.975			-36	-35
VIÑEDO												
Viñedo uva mesa			1.669	1.642	8	19.048	19.317	19.171			-1	-1
Viñedo uva vinificación			1.019	973	8	4.444	8.531	8.163			-48	-46
Vino + mosto (prod. en Hl.)					8	32.663	62.704	59.446			-48	-45
CULTIVOS INDUST. LEÑOSOS												
Alcaparra	4	20	22	27	4	7	8	11	-9	-26	-13	-36

2.2. Cultivos agrícolas en Andalucía y España: Cifras de 2004 Y 2005. Avances a 31/08/2005.

CULTIVOS	SUPERFICIES (Miles de Has.)						PRODUCCIONES (Miles de Tm.)					
	ANDALUCÍA		ESPAÑA		(% AND/ESP)		ANDALUCÍA		ESPAÑA		(% AND/ESP)	
	2005	2004	2005	2004	2005	2004	2005	2004	2005	2004	2005	2004
CEREALES												
Trigo total	572	559	2237	2152	26	26	519	1954	3774	7108	14	27
Trigo blando	65	60	1331	1241	5	5	91	239	2955	4393	3	5
Trigo duro	507	499	905	911	56	55	428	1716	820	2715	52	63
Cebada total	85	88	3150	3170	3	3	40	288	4439	10609	1	3
Cebada dos carreras	26	33	2409	2370	1	1	21	111	3344	7966	1	1
Cebada seis carreras	60	55	741	801	8	7	19	177	1094	2643	2	7
Avena	55	52	449	477	12	11	26	111	525	1019	5	11
Centeno	0	0	90	91	0	0	0	0	126	166	0	0
Triticale	14	13	40	40	34	32	21	35	53	104	40	33
Arroz	40	39	116	121	34	32	345	338	878	900	39	38
Maíz	41	47	423	480	10	10		552		4766		12
Sorgo	2	1	6	7	28	13		6		25		24
LEGUMINOSAS GRANO												
Judía seca	0	0	13	11	2	1	0	0	18	19	1	1
Haba seca	32	29	53	48	60	60	14	39	25	60	57	66
Lentejas	0	0	32	33	0	0	0	0	6	28	0	0
Garbanzo	18	21	63	80	29	26	5	15	18	57	30	27
Guisante seco	13	10	147	136	9	7	7	10	120	195	6	5
Veza	4	4	142	143	3	3	1	3	45	132	2	2
Yeros	2	2	106	106	2	2	0	1	21	88	1	1
Altramuz dulce	1	1	14	16	6	4	1	1	6	10	11	7
TUBÉRCULOS CONS. HUMANO												
Patata total	17	20	94	97	18	20		471		2746		17
Patata extratemprana	1	2	4	4	38	54	27	44	65	81	41	54
Patata temprana	8	11	17	19	49	58	218	261	410	475	53	55
Patata media estación	5	4	48	49	10	9	130	116	1318	1349	10	9
Patata tardía	2	2	25	26	9	9		50		840		6
CULTIV. INDUSTR. HERBAC.												
Remolacha azuc. (rec. verano)	37	42	37	42	99	99	1862	2475	1878	2500	99	99
Algodón (bruto)	84	88	86	90	98	97	308	346	315	349	98	99
Girasol	171	299	519	750	33	40	128	350	380	785	34	45
Colza	0	0	5	5	3	2	0	0	5	8	2	2
Soja	0	0	1	0	2	2	0	0	3	0	1	3
CULTIVOS FORRAJEROS												
Maíz forrajero	3	3	88	85	3	4	142	151	4000	4057	4	4
Alfalfa	7	6	250	258	3	2	440	369	10076	12878	4	3
Veza para forraje	6	6	49	56	11	11	62	80	466	774	13	10
HORTALIZAS												
Col repollo total		1		8		14		41		294		14
Espárrago	7	7	12	13	56	58	24	32	48	57	51	57
Lechuga		12		38		32		326		967		34
Sandía	9	9	16	16	54	54	461	487	725	765	64	64
Melón	9	10	35	38	26	26	280	285	1177	1102	24	26
Tomate total	22	20	70	70	31	29		1495		4442		34
Tomate enero-mayo	7	7	11	11	71	67	549	735	740	927	74	79
Tomate junio-septiembre	10	9	52	51	20	18	678	547	3076	2947	22	19
Tomate octubre-diciembre	4	4	8	8	49	49		213		568		38
Tomate conserva	5	5	40	37	13	12	395	307	2565	2167	15	14
Pimiento	13	13	22	22	57	59	593	657	946	1006	63	65
Fresa y fresón	7	7	8	8	91	89	294	320	308	325	96	98
Alcachofa	3	3	19	19	16	16	30	42	189	300	16	14
Coliflor	1	1	25	27	5	5	35	31	438	499	8	6
Ajo	4	5	18	24	23	20	36	40	145	168	25	24
Cebolla total	4	4	22	23	17	17	164	158	1036	1084	16	15
Cebolla babosa	1	1	5	4	25	31	49	53	195	175	25	31
Cebolla grano y medio grano	2	2	12	13	19	17	96	85	636	680	15	13

BOLETÍN BIMESTRAL DE INFORMACIÓN AGRARIA

CULTIVOS	SUPERFICIES (Miles de Has.)						PRODUCCIONES (Miles de Tm.)					
	ANDALUCÍA		ESPAÑA		(%) AND/ESP		ANDALUCÍA		ESPAÑA		(%) AND/ESP	
	2005	2004	2005	2004	2005	2004	2005	2004	2005	2004	2005	2004
HORTALIZAS												
Otras cebollas	1	1	6	6	9	9	19	20	205	230	9	9
Judía verde	8	8	17	18	44	45	108	107	240	226	45	47
Guisante verde	1	1	10	10	7	10	7	10	97	75	7	13
Haba verde	3	4	9	9	39	40	25	33	76	78	32	42
CÍTRICOS												
Naranja dulce							839	848	2150	2691	39	32
Mandarina							184	165	1945	2458	9	7
Limón							152	107	734	729	21	15
FRUTALES NO CÍTRICOS												
Manzana de mesa							7	8	790	603	1	1
Pera							18	17	679	562	3	3
Albaricoque							2	1	133	122	1	1
Cereza y guinda							7	8	89	63	8	12
Melocotón total							132	149	1137	917	12	16
Ciruela							24	23	218	146	11	16
Almendra							34	12	203	86	17	14
OLIVAR												
Aceituna de mesa							358	405		439		92
Aceituna de almazara							2600	3828		4527		85
Aceite de oliva							529	820		957		86
VIÑEDO												
Uva de mesa							33	29	340	331	10	9
Uva para transformación							216	255	6082	6955	4	4
Vino + Mosto (prod. en 000 Hl.)							1385	1502	40839	50062	3	3

3.- ESTADÍSTICAS GANADERAS

3.1 PRODUCCIÓN DE HUEVOS PARA INCUBAR Y POLLITOS DE AVES DE CORRAL. ENERO-AGOSTO 2005. ANDALUCÍA

	Enero	Febrero	Marzo	Abril	Mayo	Junio	Julio	Agosto	Acumulado anual
A.-Huevos entrados en incubación									
04:Gallinas:Para aves de multipl.apt.carne									
06:Gallinas:Para aves de producción, apt. carne	9.230.780	8.902.348	9.834.754	9.803.659	10.249.061	9.707.939	9.605.339	9.117.087	
07:Avestruces:Para aves de producción, apt. carne									
B.-Destino de los pollitos nacidos viables									
14:Gallinas:Para hembras de multip.apt. Puesta									
15:Gallinas:Para hembras de multip.apt. Carne									
18:Gallinas:Para machos/hembras de engorde, apt. carne	7.429.959	6.987.739	8.099.365	7.974.138	8.706.621	8.115.472	8.083.569	7.537.390	
19:Avestruces:Para machos/ hembras de engorde, apt. carne									

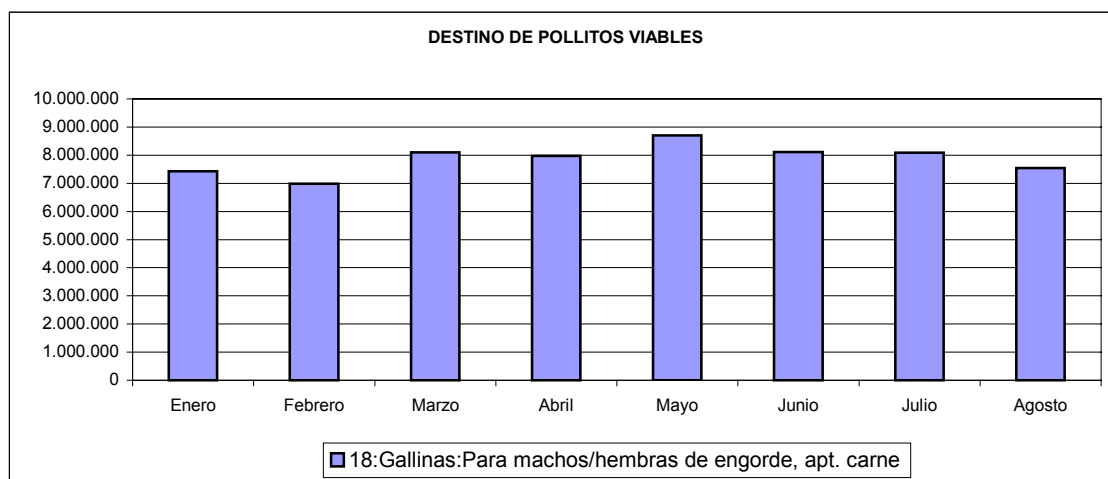
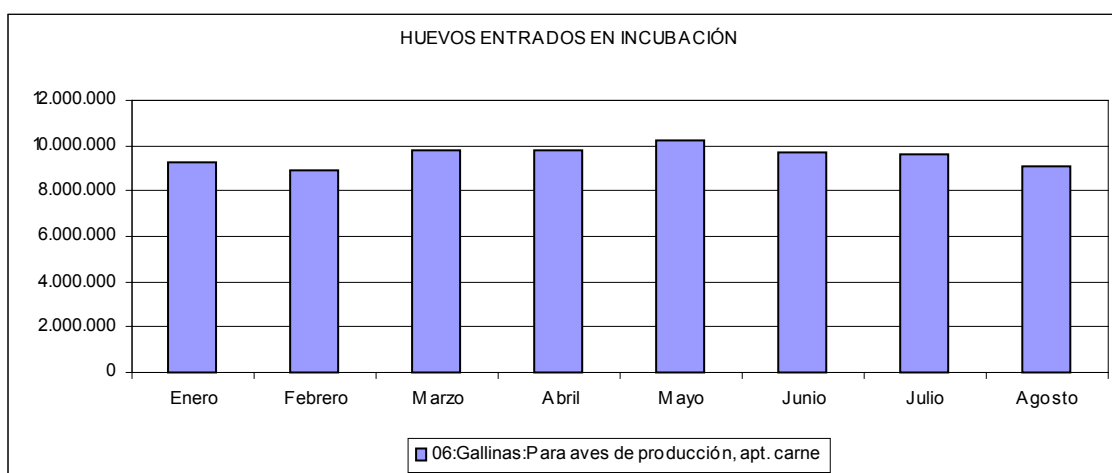

3.2 MOVIMIENTO COMERCIAL PECUARIO ANDALUCÍA

JULIO-AGOSTO 2005

TIPO DE GANADO	Cabezas vendidas	Finalidad del ganado vendido (cabezas)	
	TOTAL	Vida o engorde	Sacrificio
Terneras	27.149	23.376	3.773
Añojos	16.149	1.920	14.229
Novillas de leche	112	83	29
Novillas de carne	1.281	735	546
Vacas de leche	2.492	1.315	1.177
Vacas de carne	5.540	3.330	2.210
Sementales y bueyes	186	114	72
Toros y novillos de lidia	6.165	3.102	3.063
TOTAL BOVINO	59.074	33.975	25.099
Corderos y Borrascas	299.961	150.813	149.148
Ovino Mayor	115.779	82.029	33.750
TOTAL OVINO	415.740	232.842	182.898
Cabritos y Chivos	42.952	6.059	36.893
Caprino Mayor	23.681	13.821	9.860
TOTAL CAPRINO	66.633	19.880	46.753
Lechones	185.177	166.788	18.389
Otros Porcinos	348.102	34.420	313.682
TOTAL PORCINO	533.279	201.208	332.071
Caballar	9.521	9.512	9
Mular	696	694	2
Asnal	527	525	2
TOTAL EQUINO	10.744	10.731	13

*Los datos correspondientes al mes de agosto de la provincia de Almería, son del año 2004.

** Los datos de la provincia de Sevilla corresponden al mismo periodo del año 2004.

**3.3 MOVIMIENTO COMERCIAL PECUARIO.
DISTRIBUCIÓN PROVINCIAL POR CABEZAS VENDIDAS JULIO-AGOSTO 2005**

TIPO DE GANADO	Almería	Cádiz	Córdoba	Granada	Huelva	Jaén	Málaga	Sevilla	ANDALUCÍA
	*							**	
Terneras	46	8.860	6.031	1.903	2.830	1.597	768	5.114	27.149
Añojos	76	5.473	5.721	941	547	554	1.141	1.696	16.149
Novillas de leche	1	0	51	9	0	0	11	40	112
Novillas de carne	0	266	669	114	88	52	20	72	1.281
Vacas de leche	23	520	1.074	69	0	357	46	403	2.492
Vacas de carne	0	1.328	1.840	281	218	726	106	1.041	5.540
Sementales y bueyes	1	71	7	39	3	3	14	48	186
Toros y novillos de lidia	0	2.930	154	26	387	1.798	16	854	6.165
TOTAL BOVINO	147	19.448	15.547	3.382	4.073	5.087	2.122	9.268	59.074
Corderos y Borrascas	28.116	5.793	66.788	101.028	21.461	43.513	1.359	31.903	299.961
Ovino Mayor	6.744	2.130	34.523	16.168	1.082	15.493	8.281	31.358	115.779
TOTAL OVINO	34.860	7.923	101.311	117.196	22.543	59.006	9.640	63.261	415.740
Cabritos y Chivos	13.665	2.397	3.456	8.141	2.608	4.907	2.466	5.312	42.952
Caprino Mayor	3.078	3.042	3.430	3.882	178	2.877	1.833	5.361	23.681
TOTAL CAPRINO	16.743	5.439	6.886	12.023	2.786	7.784	4.299	10.673	66.633
Lechones	46.037	5.057	11.822	10.252	5.226	25.311	9.571	71.901	185.177
Otros Porcinos	123.326	18.344	18.264	31.832	31.240	39.882	2.401	82.813	348.102
TOTAL PORCINO	169.363	23.401	30.086	42.084	36.466	65.193	11.972	154.714	533.279
Caballar	291	1.593	777	1.200	661	1.070	694	3.235	9.521
Mular	19	66	107	77	75	76	80	196	696
Asnal	42	50	43	51	49	70	58	164	527
TOTAL EQUINO	352	1.709	927	1.328	785	1.216	832	3.595	10.744

*Los datos correspondientes al mes de agosto de la provincia de Almería, son del año 2004.

** Los datos de la provincia de Sevilla corresponden al mismo periodo del año 2004.

4.- PRECIOS Y MERCADOS AGRARIOS EN JULIO Y AGOSTO DE 2005**4.1 Mercados agrícolas****CEREALES**

Cereales de invierno: Durante el mes de julio continuaron prácticamente para todas las especies y en todos los mercados las subidas de precios que ya se habían apuntado en junio pero luego en agosto éstas se frenaron y según mercados, partidas, tipo de contrato, destino de la producción, etc, los precios o bajaron o se mantuvieron estables. A finales de este último mes las cotizaciones resultaban ser parecidas a las del año anterior en las mismas fechas.

Cereales de primavera: Apenas variaron en estos meses los precios del maíz aunque en la última semana de agosto parece que se inicia un descenso de las cotizaciones. En relación al año pasado en esa misma época, los precios para maíces y sorgos han resultado entre un 5 y un 10% inferiores.

LEGUMINOSAS GRANO

El garbanzo Blanco lechoso se ha pagado en Córdoba a 90 €/100 Kg, casi un 90% más que el año pasado. El precio de los Pedros Sillanos en cambio no ha variado apenas en relación a dicho año, aunque las cantidades comercializadas han sido muy inferiores a causa de la escasa cosecha recogida por la sequía.

CULTIVOS FORRAJEROS

Subidas importantes de precios para el heno de alfalfa y la alfalfa empacada durante el mes de julio estabilizándose después en agosto, pagándose por estos productos entre un 5 y un 15% más que el año pasado en estas fechas.

TUBÉRCULOS PARA CONSUMO HUMANO

Continuaron bajando a lo largo del mes de julio los precios de la patata llegando incluso en ocasiones a ofrecerse por ellas cantidades inferiores a los costes de producción. La caída se frenó algo en el mes de agosto aunque las cotizaciones de ese mes venían a ser menos de la mitad de las pagadas el año pasado.

HORTALIZAS

Subieron los precios de las cebollas a lo largo de estos dos meses pagándose por ellas en general hasta un 15% más que en 2004.

En el grupo de las coles, coliflores, nabos, puerros, zanahorias, etc, los precios fueron subiendo a medida que avanzaba el verano pues aunque su demanda baja en esas fechas, aún bajan más las producciones.

El precio de la lechuga también fue subiendo a medida que avanzaba el verano pagándose por este producto esta campaña en muchos mercados más del doble que el año pasado.

Los precios de calabacines, judías verdes, pepinos, pimientos y sobre todo tomates subieron considerablemente en el mes de julio para estabilizarse o bajar algo en agosto pagándose en general bastante más por ellos que en el verano del año 2004.

Por lo que se refiere a los melones y las sandías y al contrario de lo que suele suceder otros años en estas fechas, los precios subieron algo a medida que transcurría la campaña pagándose por ellos en general más que en el año anterior en estas fechas.

FLOR CORTADA

En una época con pocos movimientos de ventas, los precios para claveles y miniclaveles en general bajaron ligeramente a lo largo de estas nueve semanas. Algo parecido ocurre para el resto de las especies: liliun, rosas, crisantemos, etc.

FRUTALES NO CITRICOS

El precio de los aguacates Hass comercializados durante estos dos meses fue subiendo habida cuenta de la escasa cosecha que quedó tras las heladas del invierno. Las cotizaciones a finales de agosto eran además sobre un 15% superiores a las pagadas el año anterior.

En cuanto a la almendra, los precios bajaron o se mantuvieron en julio y luego, ya comenzada la recolección de la nueva cosecha, en general continuaron bajando en casi todas las zonas productoras. A pesar de ello, los precios pagados este año por las variedades Comuna y Desmayo eran superiores a los de 2004 mientras que los de la variedad Marcona fueron algo más bajos que en 2004.

Los precios de las ciruelas fueron bajando a medida que progresaban las recolecciones pagándose esta campaña por esta fruta sobre un 25% más que en la pasada.

Los melocotones tardíos vieron como fueron bajando sus precios a medida que entraba en los mercados fruta de otras zonas no solo de España sino de la UE.

CÍTRICOS

El precio de los limones Verna no ha seguido una tendencia clara, bajando en unos mercados y subiendo en otros pero ha seguido siendo, al igual que viene ocurriendo durante toda la campaña entre un 15% y un 20% superior al de la pasada.

CULTIVOS INDUSTRIALES

Aceite de girasol: Las malas expectativas que había en relación a la próxima cosecha hicieron que se mantuvieran o subieran las cotizaciones de los aceites refinados, únicos de los que hay datos en este Boletín.

Aceite de oliva: El hecho de continuar los olivos sufriendo a consecuencia de la sequía parece confirmar las previsiones que anuncian que la próxima cosecha va a ser bastante inferior a la de un año normal. Con estas expectativas los precios en origen se mantuvieron en estos meses muy firmes y las subidas resultaron continuadas a pesar de que los operadores se mantenían prudentes y se realizaban pocas operaciones. Las subidas afectaron no solo a los aceites vírgenes extra sino también a los refinados y a los de orujo.

Mostos, vinos y vinagre: Sin apenas variaciones en los precios de mostos ni en Montilla, ni en Jerez. El vinagre tanto en Jerez como en el Condado de Huelva subió ligeramente en julio para volver en agosto a los precios a los que se ha pagado todo el año.

CUADRO Nº 1

PRECIOS SEMANALES DE PRODUCTOS AGRICOLAS. JULIO-AGOSTO AÑO 2005

Producto	Unidad	Mercado	Pos. Com.	Sem 26	Sem 27	Sem 28	Sem 29	Sem 30	Sem 31	Sem 32	Sem 33	Sem 34	Sem 35
CEREALES DE INVIERNO													
AVENA													
Común	Tm.	CÁDIZ	Alm.	136	145	145,5	145,6	-	135,05	-	135,05	135,05	138
Común	Tm.	SEVILLA	Alm.	143	145	145	145	145	145	150,2	150,2	149,9	149,9
FORRAJE	Tm.	GR - ALHAMA	Alm.	-	-	-	-	-	-	-	-	-	-
Negra y gris	100 kg.	GR - ALHAMA	Alm.	150	150	150	-	-	140	140	-	140	140
CEBADA													
Caballar	Tm.	CÁDIZ	Alm.	135	135	135,5	135,55	-	134	-	134,05	134,05	134,1
Caballar	Tm.	GR - GUADIX	Alm.	140	140	144,2	150	130	130	130	130	130	130
Caballar	Tm.	GR - VEGA	Alm.	130	130	130	130	130	130	130	130	140	140
Caballar	Tm.	JAÉN	Alm.	133	135	135	135	135	135	135	135	135	135
Caballar	Tm.	SEVILLA	Alm.	138,1	145,4	145,4	145,4	145,4	145,4	145,6	145,6	145,6	145,6
Caballar	Tm.	SEVILLA	Cam.	-	-	-	-	-	-	-	-	-	-
Cervecera	Tm.	CÁDIZ	E.A.I.	-	-	-	-	-	-	-	-	-	-
Cervecera	Tm.	GR - ALHAMA	Alm.	140	140	140	-	-	140	140	-	140	140
Cervecera	Tm.	GR - GUADIX	Alm.	140	141	150,3	150	140	140	140	140	140	140
Cervecera	Tm.	JAÉN	E.A.I.	133	135	135	135	135	135	135	135	135	135
Cervecera	Tm.	SEVILLA	E.A.I.	141,5	142,1	-	146,3	136,5	140,64	146,3	133,7	141,2	139,4
PAJA													
Empacada larga	Tm.	GR - IZNALLOZ	Cam.	90	100	100	-	-	-	-	-	-	-
Empacada molida	Tm.	GR - IZNALLOZ	Cam.	-	-	-	-	-	-	110	110	-	-
TRIGO													
Blando anza	Tm.	GR - VEGA	Alm.	140	140	140	140	140	140	140	140	140	150
Blando anza	Tm.	JAÉN	Alm.	133	136	136	136	136	136	136	136	136	136
Blando cajeme	Tm.	CÁDIZ	Alm.	140	140	141	145	-	134,5	-	134,55	134,55	134,6
Blando cajeme	Tm.	CÓRDOBA	Alm.	140	140	140	140	140	140	140	140	140	140
Blando cajeme	Tm.	CÓRDOBA	Cam.	-	-	-	-	-	-	-	-	-	-
Blando cajeme	Tm.	JAÉN	Alm.	138	139	139	139	139	139	139	139	139	139
Blando panificable	100 kg.	SEVILLA	Cam.	-	-	-	-	-	-	-	-	-	-
Blando panificable	Tm.	JAÉN	E.A.I.	158,45	157,22	143,38	143,38	151,01	147	147	147	147	159,81
Blando panificable	Tm.	SEVILLA	Alm.	146,5	148,9	159,9	159,9	159,9	159,9	159,9	160,5	160,9	154,9
Blando panificable	Tm.	SEVILLA	Cam.	-	-	-	-	-	-	-	-	-	-
Duro	Tm.	GR - ALHAMA	Alm.	150	150	150	-	-	-	150	-	150	-
Duro	Tm.	GR - GUADIX	Alm.	140	145,5	145,4	150	150	150	150	140	140	140
Duro	Tm.	SEVILLA	Alm.	140,3	141,9	151,8	152,3	152,3	152,3	152,6	152,7	153,3	153,3
Duro	Tm.	SEVILLA	Cam.	-	-	-	-	-	-	-	-	-	-
Duro cocorit	Tm.	GR - VEGA	Alm.	150	150	150	150	150	150	150	150	150	150
Duro mexa	Tm.	CÁDIZ	Alm.	141	141	142	145	-	134	-	134,05	134,05	134,1
Duro vitrón	Tm.	CÓRDOBA	Alm.	150	150	150	150	150	150	150	150	150	150
Duro vitrón	Tm.	CÓRDOBA	Cam.	-	-	-	-	-	-	-	-	-	-
Pienso	Tm.	CÁDIZ	Alm.	136,6	136,6	137	137	-	133	-	133,05	133,05	133,1
Pienso	Tm.	CÓRDOBA	Alm.	135	135	135	135	135	135	135	135	135	135
Pienso	Tm.	SEVILLA	Alm.	134,2	137,2	137,2	139	139	139	139	139	139	139
Pienso	Tm.	SEVILLA	Cam.	-	-	-	-	-	-	-	-	-	-
TRITICALE													
Pienso	Tm.	CÁDIZ	Alm.	136,6	136,6	136,9	136,95	-	134,05	-	134,05	134,05	134,15
CEREALES DE PRIMAVERA													
ARROZ													
Blanco REDONDO(corto)	kg.	CÁDIZ	Alm.	-	-	-	-	-	-	-	-	-	-
--- JAPONICA	kg.	CÁDIZ	Alm.	-	-	-	-	-	-	-	-	-	-
Largo	100 kg.	SEVILLA	Alm.	-	-	-	-	-	-	-	-	-	-
Redondo	100 kg.	SEVILLA	Alm.	-	-	-	-	-	-	-	-	-	-
MAÍZ													
Nacional	Tm.	CÁDIZ	Alm.	146	146	146,5	146,5	-	147	-	146,9	146,9	146,75
Nacional	Tm.	GR - GUADIX	Alm.	150	150	153,3	150	150	150	150	150	140	140
Nacional	Tm.	GR - VEGA	Alm.	150	150	150	150	150	150	150	150	150	150
Nacional	Tm.	SEVILLA	Alm.	145,3	145,3	145,3	145,3	148,2	148,2	151,2	149,4	135,2	140,6
FORRAJE	Tm.	GR - VEGA	Alm.	-	-	-	-	-	-	-	-	-	-

BOLETÍN BIMESTRAL DE INFORMACIÓN AGRARIA

Producto	Unidad	Mercado	Pos. Com.	Sem 26	Sem 27	Sem 28	Sem 29	Sem 30	Sem 31	Sem 32	Sem 33	Sem 34	Sem 35
SORGO													
Nacional	Tm.	CÁDIZ	Alm.	144,6	144,6	145	145	-	145	-	144,95	144,95	144,75
LEGUMINOSAS GRANO													
GARBANZO													
Blanco lechoso	100 kg.	CÁDIZ	Alm.	-	-	-	-	-	-	-	-	-	63,5
Blanco lechoso	100 kg.	CÓRDOBA	Cam.	-	-	-	-	-	-	90	90	90	90
pedro sillano s.c.	100 kg.	CÓRDOBA	Cam.	-	-	-	-	-	-	30	30	30	30
crema s.c.	100 kg.	CÓRDOBA	Cam.	-	-	-	-	-	-	48	48	48	48
HABA													
Pienso	100 kg.	CÁDIZ	Alm.	-	205	205	205	-	-	-	-	-	-
Pienso Mazagana	kg.	MA - Antequera	Alm.	-	-	-	-	-	-	-	-	-	-
VEZA													
FORRAJE	Tm.	GR - ALHAMA	Alm.	-	-	-	-	-	-	-	-	-	-
CULTIVOS INDUSTRIALES													
ALGODÓN													
Bruto (anticipo)	Tm.	CÁDIZ	E.A.I.	-	-	-	-	-	-	-	-	-	-
GIRASOL													
	100 kg.	CÓRDOBA	Alm.	-	-	-	-	-	-	-	48	48	29,75
Molturación	100 kg.	CÁDIZ	E.A.I.	-	-	-	-	-	-	-	21,04	21,04	27,1
Alto Oleico	100 kg.	CÁDIZ	E.A.I.	-	-	-	-	-	-	-	-	-	37,3
REMOLACHA													
Azucarera	Tm.	CÁDIZ	E.A.I.	-	48,19	48,19	48,19	-	48,19	-	48,19	48,19	48,19
CULTIVOS FORRAJEROS													
ALFALFA													
Heno	Tm.	CÁDIZ	Alm.	135	140	140,5	140,6	-	137	-	137,5	137,5	140
Heno	Tm.	GR - VEGA	Alm.	120	130	130	130	130	130	130	130	140	140
Empacada	Tm.	GR - IZNALLOZ	Cam.	170	170	190	180	180	-	-	160	160	-
TUBÉRCULOS CONSUMO HUMANO													
BATATA													
	100 kg.	CA - CHIPIONA	Alm.	-	-	-	-	-	-	-	-	-	-
	100 kg.	CA - CONIL	Alm.	-	-	-	-	-	-	-	-	-	-
PATATA													
Extratempрана	100 kg.	CA - CHIPIONA	Alm.	-	-	-	-	-	-	-	-	-	-
Extratempрана	100 kg.	SE - LOS PALACIOS	Alm.	-	-	-	-	-	-	-	-	-	-
Extratempрана	100 kg.	SEVILLA	Alm.	-	-	-	-	-	-	-	-	-	-
Media estación	kg.	CA - CONIL	Cam.	-	0,16	0,15	0,17	-	0,17	-	0,19	0,19	-
Media estación	kg.	GR - VEGA	A.My.	-	-	-	7	-	-	-	-	-	-
Media estación	100 kg.	CA - CHIPIONA	Alm.	18	12	10	12	-	12	-	15	20	22
Media estación	100 kg.	CA - CONIL	Alm.	-	-	-	-	-	-	-	-	-	15
Media estación	100 kg.	SE - LOS PALACIOS	Alm.	-	-	-	-	21	-	16,82	28,85	-	-
Media estación	100 kg.	SEVILLA	Alm.	-	-	-	-	18	-	-	-	-	-
Spunta	100 kg.	SE - CANTILLANA	Cam.	-	-	-	-	-	-	-	-	-	-
Tardía	100 kg.	CA - CHIPIONA	A.My.	-	-	-	-	-	-	-	-	-	-
Tardía	100 kg.	CA - CONIL	A.My.	-	-	-	-	-	-	-	-	-	-
Tardía	100 kg.	CÓRDOBA	Cam.	-	-	-	-	-	-	-	-	-	-
Tardía	100 kg.	SE - LOS PALACIOS	Alm.	-	-	-	-	-	-	-	-	-	-
Temprana	kg.	CA - CHIPIONA	Alm.	-	-	-	-	-	-	-	-	-	-
Temprana	kg.	GR - VEGA	Alm.	-	-	-	8	8	8	9	9	9	10
Temprana	100 kg.	CO - VEGA	Cam.	-	-	-	-	-	-	-	-	-	-
Temprana	100 kg.	SE - CANTILLANA	Cam.	-	-	-	-	-	-	-	-	-	-
Temprana	100 kg.	SE - LOS PALACIOS	Alm.	-	-	-	-	-	-	-	-	-	-
Temprana	100 kg.	SEVILLA	Alm.	-	-	-	-	-	-	-	-	-	-
Temprana	100 kg.	SEVILLA	Cam.	5	5	-	-	-	-	-	-	-	-

BOLETÍN BIMESTRAL DE INFORMACIÓN AGRARIA

Producto	Unidad	Mercado	Pos. Com.	Sem 26	Sem 27	Sem 28	Sem 29	Sem 30	Sem 31	Sem 32	Sem 33	Sem 34	Sem 35
PATATA													
Roja s/c	100 kg.	LA Cañada (AL)	C.M.	-	-	-	-	-	-	-	-	-	-
HORTALIZAS													
ACELGA													
	100 kg.	CA - CONIL	Alh.	44	53	52	50	-	45	-	48	49	49
	100 kg.	GR - MOTRIL	Alh.	-	-	-	-	-	-	-	-	-	-
	100 kg.	MA - VÉLEZ-MÁLAGA	Alm.	27	27	27	27	27	27	54	27	36	36
AJO													
Chino cortado	100 kg.	GR - VEGA	Alm.	120	120	120	120	120	120	120	120	120	120
Chino en rama	100 kg.	GR - VEGA	Alm.	24	24	24	24	24	24	24	-	-	-
ALCACHOFA													
	100 kg.	GR - ALHAMA	Alh.	200	180	100	-	-	110	191	185	115	140
s.c.	100 kg.	GR - VEGA	Alh.	301	301	301	-	-	-	-	-	-	-
Verde	100 kg.	CA - CONIL	Alh.	-	-	-	-	-	-	-	-	-	-
Verde	100 kg.	MA - VÉLEZ-MÁLAGA	Alh.	-	-	-	-	-	-	-	-	-	-
APIO													
s.c.	100 kg.	SE - LOS PALACIOS	Alm.	109,99	109,99	115	125	125	-	125	125	-	-
Verde	100 kg.	CA - CHIPIONA	Alh.	-	-	-	-	-	-	-	-	-	-
Verde	100 kg.	SEVILLA	Alm.	60	60	-	70	77	-	-	75	75	75
Verde (manejo)	100 kg.	CA - CONIL	Alh.	90	59	47	44	-	40	-	68	86	73
Blanco	100 kg.	SEVILLA	Alm.	-	-	-	-	-	-	-	-	100	100
BERENJENA													
s.c.	100 kg.	GR - ALBUÑOL	Alh.	-	-	-	-	-	-	-	-	-	-
s.c.	100 kg.	MA - VÉLEZ-MÁLAGA	Alm.	-	-	-	-	-	-	-	-	-	-
Blanca	100 kg.	AL - LA CAÑADA	Alh.	-	-	-	-	-	-	-	-	-	-
Larga semilarga	100 kg.	AL - EL EJIDO	Alh.	33,78	18,35	16,73	59,74	-	-	-	-	-	-
Larga semilarga	100 kg.	AL - NÍJAR	Alh.	30	17	14,79	28	-	-	-	-	-	-
Larga semilarga	100 kg.	AL - ROQUETAS	Alh.	-	-	-	-	-	-	-	-	-	-
Redonda s.c.	100 kg.	AL - B. ALMANZOR A	Alh.	-	-	-	76	-	-	-	-	-	-
Redonda s.c.	100 kg.	AL - EL EJIDO	Alh.	37,26	24,05	18,94	53,14	-	-	-	-	-	-
Redonda s.c.	100 kg.	AL - PARTIDORES	Alh.	-	-	-	-	-	-	-	-	-	-
Redonda s.c.	100 kg.	CA - CHIPIONA	Alh.	33	25	15	25	-	20	-	20	25	18
Redonda s.c.	100 kg.	CA - CONIL	Alh.	55	58	45	36	-	32	-	28	32	30
Redonda s.c.	100 kg.	MA - VÉLEZ-MÁLAGA	Alh.	-	-	-	-	-	-	-	-	-	-
Redonda negra	100 kg.	GR - MOTRIL	Alh.	26	-	23	-	-	-	-	-	-	-
largasemilarga	100 kg.	AL - B. ALMANZOR A	Alh.	-	-	-	-	-	-	-	-	-	-
Larga semilarga	100 kg.	AL - B. ALMANZOR A	Alh.	-	-	-	-	-	-	-	-	-	-
BRÓCOLI													
	100 kg.	AL - B. ALMANZOR A	n/c	33,5	32	41,5	57	-	-	-	-	-	-
CALABACÍN													
	100 kg.	AL - B. ALMANZOR A	Alh.	-	-	28	-	-	-	-	-	-	-
	100 kg.	AL - EL EJIDO	Alh.	22,75	32,8	37,11	30,9	-	-	-	-	-	-

BOLETÍN BIMESTRAL DE INFORMACIÓN AGRARIA

			Pos.										
Producto	Unidad	Mercado	Com.	Sem 26	Sem 27	Sem 28	Sem 29	Sem 30	Sem 31	Sem 32	Sem 33	Sem 34	Sem 35
CALABACÍN													
	100 kg.	AL - LA CAÑADA	C.M.	-	-	-	-	-	-	-	-	-	-
	100 kg.	AL - PARTIDORES	Alh.	-	-	-	-	-	-	-	-	-	-
	100 kg.	CA - CHIPIONA	Alm.	23	30	70	100	-	60	-	-	40	40
	100 kg.	CA - CONIL	Alm.	44	72	62	43	-	40	-	58	69	73
	100 kg.	GR - ALBUÑOL	Alh.	11	-	-	-	-	-	-	-	-	-
	100 kg.	GR - ALHAMA	Alm.	-	-	-	-	-	-	35,5	30	38,5	45
	100 kg.	GR - MOTRIL	Alh.	14,5	-	23	-	-	-	-	-	-	-
	100 kg.	MA - VÉLEZ-MÁLAGA	Alm.	18	36	36	27	22	24	34	23	57	58
I	100 kg.	AL - B. ALMANZOR A	Alh.	-	-	-	-	-	-	-	-	-	-
I	100 kg.	AL - EL EJIDO	Alh.	-	-	-	-	-	-	-	-	-	-
I	100 kg.	AL - NÍJAR	Alh.	24,29	29,86	28,22	-	-	-	-	-	-	-
I	100 kg.	AL - PARTIDORES	Alh.	-	-	-	-	-	-	-	-	-	-
I	100 kg.	AL - ROQUETAS	Alh.	-	-	-	-	-	-	-	-	-	-
s.c.	100 kg.	SE - LOS PALACIOS	Alm.	75,13	89,55	90	80	60	-	60,1	49,88	-	-
Blanco	100 kg.	SEVILLA	Alm.	-	-	-	-	-	-	-	-	-	-
Verde	100 kg.	SEVILLA	Alm.	60	60	-	40	55	-	-	55	45	45
CALABAZA													
	100 kg.	GR - MOTRIL	Alh.	-	-	-	-	-	-	-	-	-	-
Aire libre	100 kg.	CA - CHIPIONA	Alm.	8	7	7	7	-	7	-	10	15	15
Aire libre	100 kg.	CA - CONIL	Alh.	-	-	-	-	-	-	-	-	-	27
CEBOLLA													
s.c.	100 kg.	MA - VÉLEZ-MÁLAGA	Alh.	18	18	23	23	23	27	27	27	27	27
s.c.	100 kg.	SE - LOS PALACIOS	Alm.	27,05	27,05	24	27	27	-	27,04	27,05	-	-
Babosa	kg.	GR - ALHAMA	Alh.	-	-	-	-	-	-	-	-	35	35
Babosa	100 kg.	GR - VEGA	Alm.	18	18	18	18	18	18	18	16,5	-	16,5
Babosa	100 kg.	SE - CANTILLANA	Cam.	-	-	-	-	-	-	-	-	-	-
Babosa	100 kg.	SEVILLA	Alm.	21	21	-	21	27	-	-	27	25	25
Babosa temprana	100 kg.	CA - CHIPIONA	Alm.	18	15	20	22	-	22	-	26	28	28
Grano Oro	100 kg.	GR - VEGA	Alm.	-	-	-	-	-	-	-	-	-	-
Grano Oro	100 kg.	SEVILLA	Alm.	-	-	-	-	-	-	-	-	-	-
Recard	100 kg.	GR - VEGA	Alh.	-	-	-	-	-	-	-	-	-	-
Veraniega	100 kg.	GR - VEGA	Alh.	15	15	15	15	15	15	15	15	-	15
Liria	100 kg.	SEVILLA	Alm.	-	-	-	-	-	-	-	-	-	-
CEBOLLETA													
	100 kg.	GR - MOTRIL	Alh.	-	-	-	-	-	-	-	-	-	-
	100 kg.	GR - VEGA	A.My.	-	-	-	-	-	-	-	-	-	-
	100 kg.	SE - LOS PALACIOS	Alm.	60,1	60,1	60	66	60	-	69,12	60,1	-	-
	100 kg.	SEVILLA	Alm.	75	75	-	75	72	-	-	72	72	72
Blanca	100 kg.	CA - CHIPIONA	Alh.	35	30	30	40	-	35	-	50	45	70
Blanca	100 kg.	CA - CONIL	Alh.	56	54	70	90	-	90	-	61	76	59
Roja	100 kg.	CA - CONIL	Alh.	110	158	106	104	-	80	-	99	92	102
COL													
	100 kg.	GR - ALHAMA	Alh.	-	-	-	-	-	-	7	8	23	34
	100 kg.	GR - MOTRIL	Alh.	20	-	-	-	-	-	-	-	-	-

BOLETÍN BIMESTRAL DE INFORMACIÓN AGRARIA

Producto	Unidad	Mercado	Pos. Com.	Sem 26	Sem 27	Sem 28	Sem 29	Sem 30	Sem 31	Sem 32	Sem 33	Sem 34	Sem 35
COL													
Repollo	100 kg.	CA - CHIPIONA	Alm.	-	-	-	-	-	-	-	-	-	-
Repollo	100 kg.	CA - CONIL	Alm.	17	15	16	19	-	24	-	37	42	56
Repollo	100 kg.	MA - VÉLEZ-MÁLAGA	Alm.	9	9	13	13	13	13	15	23	27	25
Lisa	100 kg.	SEVILLA	Cam.	24	24	-	24	30	-	-	27	24	24
COLIFLOR													
s.c.	100 kg.	GR - MOTRIL	Alm.	50	-	-	-	-	-	-	-	-	-
s.c.	100 kg.	SE - LOS PALACIOS	Alm.	60,1	39,07	66	150	110	-	119,6	89,55	-	-
Coronada c/ hojas	100 kg.	CA - CHIPIONA	C.M.	-	-	-	-	-	-	-	-	-	-
Coronada c/ hojas	100 kg.	CA - CONIL	C.M.	27	74	82	70	-	83	-	-	-	-
Coronada c/ hojas	100 kg.	GR - ALHAMA	Alm.	30	20	20	-	-	-	18,22	44,44	32,22	35
Coronada c/ hojas	100 kg.	MA - VÉLEZ-MÁLAGA	Alh.	27	27	27	36	-	-	-	-	-	-
COBITO DE NIEVE	100 kg.	SEVILLA	Alm.	42	42	-	-	100	-	-	100	100	100
ESPÁRRAGO													
Blanco	100 kg.	SE - CANTILLANA	Cam.	-	-	-	-	-	-	-	-	-	-
Verde	100 kg.	CO - VEGA	Cam.	-	-	-	-	-	-	-	-	-	-
Verde	100 kg.	SE - CANTILLANA	Cam.	-	-	-	-	-	-	-	-	-	-
Verde	100 kg.	SEVILLA	Alm.	100	100	-	-	-	-	-	-	-	-
Verde nacional	100 kg.	GR - VEGA	Alh.	-	-	-	-	-	-	-	-	-	361
ESPINACA													
	100 kg.	GR - VEGA	A.My.	-	-	-	-	-	-	-	-	-	-
FRESA Y FRESÓN													
	kg.	CA - CONIL	n/c	-	-	143	-	-	-	-	-	-	-
1 Exportación	kg.	HUELVA	C.M.	-	-	-	-	-	-	-	-	-	-
GUISANTE													
s.c.	100 kg.	AL - B. ALMANZORA	Alh.	-	-	-	-	-	-	-	-	-	-
Grano verde	100 kg.	CÁDIZ	Alh.	-	-	-	-	-	-	-	-	-	-
Grano verde	100 kg.	GR - ALBUÑOL	Alh.	120	-	-	-	-	-	-	-	-	-
Grano verde	100 kg.	GR - MOTRIL	Alh.	-	-	-	-	-	-	-	-	-	-
HABA VERDE													
s.c.	100 kg.	GR - MOTRIL	Alh.	-	-	-	-	-	-	-	-	-	-
s.c.	100 kg.	GR - VEGA	A.My.	-	-	-	-	-	-	-	-	-	-
Verde	kg.	GR - ALHAMA	Alh.	-	-	-	-	-	-	-	-	-	-
Verde	100 kg.	CA - CHIPIONA	Alh.	-	-	-	-	-	-	-	-	-	-
Verde	100 kg.	MA - VÉLEZ-MÁLAGA	Alm.	-	-	-	-	-	-	-	-	-	-
JUDÍA VERDE													
Brasileña	100 kg.	MA - VÉLEZ-MÁLAGA	Alm.	-	-	-	-	-	-	-	-	-	-
Perona	100 kg.	CA - CONIL	Alm.	128	203	197	122	-	88	-	152	126	115
Perona	100 kg.	GR - ALHAMA	Alh.	-	-	-	-	-	-	157	220	141,5	100
Perona	100 kg.	GR - MOTRIL	Alh.	93,5	90	90	-	-	-	-	-	-	-
Perona semilarga	100 kg.	AL - LA CAÑADA	C.M.	-	-	-	-	-	-	-	-	-	-
Plana amarilla	100 kg.	GR - ALBUÑOL	Alh.	112	-	-	-	-	-	-	-	-	-
Plana amarilla	100 kg.	GR - MOTRIL	Alh.	-	-	-	-	-	-	-	-	-	-
Plana Garrafal	100 kg.	CA - CHIPIONA	Alm.	-	-	-	-	-	-	-	-	-	-

BOLETÍN BIMESTRAL DE INFORMACIÓN AGRARIA

Producto	Unidad	Mercado	Pos. Com.	Sem 26	Sem 27	Sem 28	Sem 29	Sem 30	Sem 31	Sem 32	Sem 33	Sem 34	Sem 35
JUDÍA VERDE													
Plana Garrafal	100 kg.	MA - VÉLEZ-MÁLAGA	Alh.	67	67	-	-	-	-	-	-	-	-
Plana Helda esmeralda	100 kg.	GR - ALBUÑOL	Alh.	80	-	-	-	-	-	-	-	-	-
Plana Helda esmeralda	100 kg.	GR - MOTRIL	Alh.	46	-	-	-	-	-	-	-	-	-
Plana S/T	100 kg.	AL - B. ALMANZOR A	Alh.	87,5	105	138,5	172	-	-	-	-	-	-
Plana S/T	100 kg.	AL - EL EJIDO	Alh.	65,65	81,43	103,2	157,6	-	-	-	-	-	-
Plana S/T	100 kg.	AL - NÍJAR	Alh.	-	-	-	-	-	-	-	-	-	-
Plana S/T	100 kg.	AL - PARTIDORE S	Alh.	-	-	-	-	-	-	-	-	-	-
Plana S/T	100 kg.	AL - ROQUETAS	Alh.	-	-	-	-	-	-	-	-	-	-
Redonda	100 kg.	AL - B. ALMANZOR A	Alh.	98	125	137,5	162,5	-	-	-	-	-	-
Redonda	100 kg.	AL - EL EJIDO	Alh.	-	-	-	-	-	-	-	-	-	-
Redonda	100 kg.	AL - NÍJAR	Alh.	-	-	-	-	-	-	-	-	-	-
Redonda	100 kg.	AL - ROQUETAS	Alh.	-	-	-	-	-	-	-	-	-	-
Redonda	100 kg.	GR - ALHAMA	Alh.	-	-	-	-	-	-	220	-	280	180
Tubular Emerite	100 kg.	GR - ALBUÑOL	Alh.	139	-	-	-	-	-	-	-	-	-
Tubular Emerite	100 kg.	GR - MOTRIL	Alh.	-	-	-	-	-	-	-	-	-	-
Tubular Emerite negra	100 kg.	GR - ALBUÑOL	Alh.	-	-	-	-	-	-	-	-	-	-
Tubular Strike	100 kg.	GR - MOTRIL	Alh.	-	-	117	-	-	-	-	-	-	-
Tubular Xera	100 kg.	GR - ALBUÑOL	Alh.	126	-	-	-	-	-	-	-	-	-
Tubular Xera	100 kg.	GR - MOTRIL	Alh.	-	-	-	-	-	-	-	-	-	-
Gancho	100 kg.	GR - ALBUÑOL	Alh.	-	-	-	-	-	-	-	-	-	-
Esmeralda plana	100 kg.	MA - VÉLEZ-MÁLAGA	Alm.	108	102	126	162	117	158	171	203	207	131
oro	100 kg.	GR - ALHAMA	Alh.	-	-	-	-	-	-	222	215	237	130
LECHUGA													
s.c.	100 kg.	GR - MOTRIL	Alm.	-	-	-	-	-	-	-	-	-	-
s.c.	100 kg.	SE - LOS PALACIOS	Alm.	27,05	24,04	27	42	67	-	57	57,1	-	-
Acogollada	100 kg.	CÓRDOBA	Cam.	15	15	15	15	40	40	40	40	40	25
Acogollada	100 kg.	GR - ALHAMA	Alm.	18	16	15	-	-	-	-	-	-	-
Baby	100 kg.	GR - VEGA	Alm.	-	-	-	-	-	-	-	-	-	-
Iceberg	100 kg.	AL - B. ALMANZOR A	Alh.	55,21	92,08	39,58	29,17	-	-	-	-	-	-
Oreja de Mulo	100 kg.	SE - CANTILLAN A	Cam.	-	-	-	-	-	-	-	-	-	-
Oreja de Mulo	100 kg.	SEVILLA	Alm.	18	18	-	18	65	-	-	52	46	46
Romana	kg.	HUELVA	Alm.	-	-	-	-	-	-	-	-	-	-
Romana	100 kg.	AL - B. ALMANZOR A	Alh.	-	-	-	-	-	-	-	-	-	-
Romana	100 kg.	CA - CONIL	Alh.	21	21	26	22	-	19	-	55	37	51
Romana	100 kg.	CÓRDOBA	Alm.	15	15	15	15	40	40	40	40	40	15
Romana	100 kg.	GR - VEGA	Alm.	-	-	-	-	-	-	-	-	-	-
Little Gen	100 kg.	AL - B. ALMANZOR A	Alh.	14,12	58,24	44,71	138,82	-	-	-	-	-	-

BOLETÍN BIMESTRAL DE INFORMACIÓN AGRARIA

Producto	Unidad	Mercado	Pos. Com.	Sem 26	Sem 27	Sem 28	Sem 29	Sem 30	Sem 31	Sem 32	Sem 33	Sem 34	Sem 35
MELÓN													
s.c.	kg.	GR - ALBUÑOL	Alh.	7	-	-	-	-	-	-	-	-	-
s.c.	100 kg.	AL - LA CAÑADA	C.M.	-	-	-	-	-	-	-	-	-	-
s.c.	100 kg.	GR - MOTRIL	Alh.	-	-	-	-	-	-	-	-	-	-
s.c.	100 kg.	SE - LOS PALACIOS	Alm.	-	-	39	38	32	-	29	33,06	-	-
s.c.	100 kg.	SEVILLA	Alm.	-	-	-	-	39	-	-	42	42	42
Amarillo	100 kg.	AL - EL EJIDO	Alh.	4,45	5,11	5,88	-	-	-	-	-	-	-
Amarillo	100 kg.	AL - ROQUETAS	Alh.	-	-	-	-	-	-	-	-	-	-
Blanco	100 kg.	SEVILLA	Cam.	20	20	-	12	-	-	-	-	-	-
Globo Galia	100 kg.	AL - EL EJIDO	Alh.	9,83	-	-	-	-	-	-	-	-	-
Globo Galia	100 kg.	AL - LA CAÑADA	C.M.	-	-	-	-	-	-	-	-	-	-
Globo Galia	100 kg.	AL - NIJAR	Alh.	-	-	-	-	-	-	-	-	-	-
Globo Galia	100 kg.	AL - PARTIDORE S	Alh.	-	-	-	-	-	-	-	-	-	-
Globo Galia	100 kg.	AL - ROQUETAS	Alh.	-	-	-	-	-	-	-	-	-	-
Globo Galia	100 kg.	CA - CHIPIONA	Alh.	24	20	35	50	-	35	-	45	50	50
Piel de Sapo	kg.	HUELVA	Alh.	0,35	0,3	0,28	0,25	0,24	0,28	0,3	-	-	-
Piel de Sapo	100 kg.	AL - B. ALMANZOR A	Alh.	18	-	30	29,5	-	-	-	-	-	-
Piel de Sapo	100 kg.	AL - EL EJIDO	Alh.	1,46	5,34	5,87	5,34	-	-	-	-	-	-
Piel de Sapo	100 kg.	AL - NIJAR	Alh.	-	-	-	-	-	-	-	-	-	-
Piel de Sapo	100 kg.	AL - PARTIDORE S	Alh.	17,98	20,22	28,32	25,65	-	-	-	-	-	-
Piel de Sapo	100 kg.	AL - ROQUETAS	Alh.	-	-	-	-	-	-	-	-	-	-
Piel de Sapo	100 kg.	LA CAÑADA (AL)	C.M.	-	23	34	23	-	-	-	-	-	-
Piel de Sapo	100 kg.	CO - VEGA	Cam.	15	15	20	20	15	15	-	-	-	-
Piel de Sapo	100 kg.	GR - MOTRIL	A.My.	4	-	14	-	-	-	-	-	-	-
Piel de Sapo	100 kg.	GR - VEGA	A.My.	-	-	-	-	-	-	-	-	-	24,5
Piel de Sapo	100 kg.	SE - CANTILLAN A	Cam.	20	20	20	22	15	20	-	-	15	-
Piel de Sapo	100 kg.	SEVILLA	Cam.	22	17	-	13	-	-	-	-	-	-
GRACIA	100 kg.	GR - MOTRIL	Alh.	-	-	-	-	-	-	-	-	-	-
6 piezas	100 kg.	GR - MOTRIL	Alh.	-	-	-	-	-	-	-	-	-	-
NABO													
	100 kg.	CA - CONIL	Alm.	35	35	38	42	-	60	-	46	48	42
PEPINO													
s.c.	100 kg.	SE - CANTILLAN A	Cam.	-	-	30	25	20	20	-	-	25	-
s.c.	100 kg.	SE - LOS PALACIOS	Alm.	24,04	50	30	75	90	-	45	54,09	-	-
s.c.	100 kg.	SEVILLA	Alm.	-	-	-	-	-	-	-	-	-	-
Corto	100 kg.	AL - LA CAÑADA	C.M.	-	8	22	17	18	-	-	-	-	-
Corto	100 kg.	GR - MOTRIL	Alh.	27	-	29	-	-	-	-	-	-	-
Español	100 kg.	AL - B. ALMANZOR A	Alh.	18	46,5	30	31	-	-	-	-	-	-
Español	100 kg.	AL - EL EJIDO	Alh.	14,51	21,21	35,64	40,59	-	-	-	-	-	-
Español	100 kg.	AL - NIJAR	Alh.	18,51	11,51	34	29,98	-	-	-	-	-	-
Español	100 kg.	AL - PARTIDORE S	Alh.	16,23	10,35	27,87	16,18	-	-	-	-	-	-

BOLETÍN BIMESTRAL DE INFORMACIÓN AGRARIA

Producto	Unidad	Mercado	Pos. Com.	Sem 26	Sem 27	Sem 28	Sem 29	Sem 30	Sem 31	Sem 32	Sem 33	Sem 34	Sem 35
PEPINO													
Español	100 kg.	AL - ROQUETAS	Alh.	-	-	-	-	-	-	-	-	-	-
Francés	100 kg.	AL - EL EJIDO	Alh.	27,85	24,08	32,74	36,91	-	-	-	-	-	-
Francés	100 kg.	AL - LA CAÑADA	C.M.	-	-	-	-	-	-	-	-	-	-
Francés	100 kg.	AL - ROQUETAS	Alh.	-	-	-	-	-	-	-	-	-	-
Francés	100 kg.	CA - CHIPIONA	Alm.	21	20	15	20	-	40	-	60	50	35
Francés	100 kg.	CA - CONIL	C.M.	25	23	21	26	-	46	-	31	69	69
Francés	100 kg.	MA - VÉLEZ-MÁLAGA	Alm.	-	-	-	-	-	-	-	-	-	-
Hol. o de Almería	100 kg.	AL - B. ALMANZOR A	Alh.	-	-	-	-	-	-	-	-	-	-
Hol. o de Almería	100 kg.	AL - EL EJIDO	Alh.	-	-	-	-	-	-	-	-	-	-
Hol. o de Almería	100 kg.	AL - NÍJAR	Alh.	-	-	-	-	-	-	-	-	-	-
Hol. o de Almería	100 kg.	AL - ROQUETAS	Alh.	-	-	-	-	-	-	-	-	-	-
Hol. o de Almería	100 kg.	GR - MOTRIL	Alh.	8	-	-	-	-	-	-	-	-	-
Negro	100 kg.	GR - ALBUÑOL	Alh.	-	-	-	-	-	-	-	-	-	-
Negro	100 kg.	MA - VÉLEZ-MÁLAGA	Alm.	-	-	-	-	-	-	-	-	-	-
Subnormal	100 kg.	GR - ALBUÑOL	Alh.	11	-	-	-	-	-	-	-	-	-
PIMIENTO													
s.c.	100 kg.	SE - LOS PALACIOS	Alm.	60,1	49,88	50	75	75	-	50	49,88	-	-
Verde	100 kg.	CÓRDOBA	Cam.	50	50	20	20	20	20	25	20	20	20
rojo s/c	100 kg.	CÓRDOBA	Cam.	-	-	-	-	-	-	-	-	-	-
California amarillo	100 kg.	AL - EL EJIDO	Alh.	-	-	-	-	-	-	-	-	-	-
California amarillo	100 kg.	AL - NÍJAR	Alh.	-	-	-	-	-	-	-	-	-	-
California amarillo	100 kg.	AL - ROQUETAS	Alh.	-	-	-	-	-	-	-	-	-	-
California rojo	100 kg.	AL - EL EJIDO	Alh.	-	-	-	-	-	-	-	-	-	-
California rojo	100 kg.	AL - NÍJAR	Alh.	-	-	-	-	-	-	-	-	-	-
California rojo	100 kg.	AL - ROQUETAS	Alh.	-	-	-	-	-	-	-	-	-	-
California rojo	100 kg.	CÓRDOBA	Cam.	-	-	-	-	-	-	50	60	60	40
California verde	100 kg.	AL - EL EJIDO	Alh.	-	-	-	-	-	-	-	-	-	-
California verde	100 kg.	AL - NÍJAR	Alh.	-	-	-	-	-	-	-	-	-	-
California verde	100 kg.	AL - ROQUETAS	Alh.	-	-	-	-	-	-	-	-	-	-
Italiano	100 kg.	SE - CANTILLAN A	Cam.	-	-	50	40	30	40	-	-	50	-
Italiano rojo	100 kg.	AL - EL EJIDO	Alh.	14,37	29,62	22,46	14,08	-	-	-	-	-	-
Italiano rojo	100 kg.	AL - ROQUETAS	Alh.	-	-	-	-	-	-	-	-	-	-
Italiano verde	100 kg.	AL - B. ALMANZOR A	Alh.	44,5	51,5	46,5	-	-	-	-	-	-	-
Italiano verde	100 kg.	AL - EL EJIDO	Alh.	30,82	46,48	48,04	64,23	-	-	-	-	-	-
Italiano verde	100 kg.	AL - NÍJAR	Alh.	23,43	-	-	57	-	-	-	-	-	-
Italiano verde	100 kg.	AL - ROQUETAS	Alh.	-	-	-	-	-	-	-	-	-	-
Italiano verde	100 kg.	GR - ALBUÑOL	Alh.	36	-	-	-	-	-	-	-	-	-
Italiano verde	100 kg.	GR - ALHAMA	Alh.	-	-	-	-	-	-	74	105	82,5	80
Italiano verde	100 kg.	GR - MOTRIL	Alh.	36	30	37,25	45	-	-	-	-	-	-
Italiano verde	100 kg.	SEVILLA	Alm.	-	-	-	40	80	-	-	70	70	70
Italiano verde I	100 kg.	CA - CHIPIONA	Alh.	35	45	50	50	-	60	-	70	50	35

BOLETÍN BIMESTRAL DE INFORMACIÓN AGRARIA

Producto	Unidad	Mercado	Pos. Com.	Sem 26	Sem 27	Sem 28	Sem 29	Sem 30	Sem 31	Sem 32	Sem 33	Sem 34	Sem 35
PIMIENTO													
Italiano verde I	100 kg.	CA - CONIL	Alh.	49	63	49	42	-	45	-	42	53	37
Italiano verde s.c.	kg.	HUELVA	Alm.	0,55	0,5	0,48	0,45	0,45	0,5	0,55	-	-	-
Italiano verde s.c.	100 kg.	AL - LA CAÑADA	C.M.	-	-	-	-	-	-	-	-	-	-
Italiano verde s.c.	100 kg.	MA - VÉLEZ-MÁLAGA	Alm.	63	63	67	72	77	67	63	63	67	63
Italiano verde dulce	100 kg.	GR - MOTRIL	Alh.	-	-	-	-	-	-	-	-	-	-
Lamuyo amarillo	100 kg.	AL - EL EJIDO	Alh.	-	-	-	-	-	-	-	-	-	-
Lamuyo amarillo	100 kg.	AL - ROQUETAS	Alh.	-	-	-	-	-	-	-	-	-	-
Lamuyo rojo	100 kg.	AL - B. ALMANZOR A	Alh.	-	-	-	-	-	-	-	-	-	-
Lamuyo rojo	100 kg.	AL - EL EJIDO	Alh.	28,76	31,46	29,06	52,77	-	-	-	-	-	-
Lamuyo rojo	100 kg.	AL - LA CAÑADA	C.M.	-	-	-	-	-	-	-	-	-	-
Lamuyo rojo	100 kg.	AL - NIJAR	Alh.	-	-	-	-	-	-	-	-	-	-
Lamuyo rojo	100 kg.	AL - ROQUETAS	Alh.	-	-	-	-	-	-	-	-	-	-
Lamuyo rojo	100 kg.	GR - MOTRIL	Alh.	47	50	48,75	50	-	-	-	-	-	-
Lamuyo rojo	100 kg.	SEVILLA	Alm.	-	-	-	60	103	-	-	100	100	100
Lamuyo rojo s.c.	100 kg.	MA - VÉLEZ-MÁLAGA	Alm.	67	54	54	54	54	67	100	90	78	58
Lamuyo verde	100 kg.	AL - B. ALMANZOR A	Alh.	-	-	-	-	-	-	-	-	-	-
Lamuyo verde	100 kg.	AL - EL EJIDO	Alh.	25,23	20,82	25,11	31,27	-	-	-	-	-	-
Lamuyo verde	100 kg.	AL - LA CAÑADA	C.M.	-	-	-	-	-	-	-	-	-	-
Lamuyo verde	100 kg.	AL - NIJAR	Alh.	-	-	-	-	-	-	-	-	-	-
Lamuyo verde	100 kg.	AL - ROQUETAS	Alh.	-	-	-	-	-	-	-	-	-	-
Lamuyo verde	100 kg.	CA - CHIPIONA	Alh.	40	50	50	55	-	35	-	45	40	40
Lamuyo verde	100 kg.	GR - ALHAMA	Alh.	-	-	-	-	-	-	49	80	66	69
Lamuyo verde	100 kg.	GR - MOTRIL	Alh.	31	-	-	-	-	-	-	-	-	-
Lamuyo verde I	kg.	CA - CONIL	Alh.	-	59	57	53	-	52	-	44	44	65
Lamuyo verde I	100 kg.	CA - CONIL	Alh.	-	-	-	-	-	-	-	-	-	-
Lamuyo verde s.c.	100 kg.	MA - VÉLEZ-MÁLAGA	Alm.	40	38	45	41	36	45	54	67	45	47
Lamuyo verde s.c.	100 kg.	SEVILLA	Alm.	-	-	-	50	103	-	-	103	100	100
PUERRO													
	100 kg.	CA - CHIPIONA	Alm.	60	60	60	70	-	65	-	70	-	85
	100 kg.	CA - CONIL	Alm.	70	71	69	73	-	70	-	57	76	82
	100 kg.	GR - VEGA	A.My.	70	72	72	72	72	72	72	72	72	72
	100 kg.	SE - LOS PALACIOS	Alm.	86,55	77,53	78	84	84	-	90	109,99	-	-
	100 kg.	SEVILLA	Alm.	75	75	-	75	65	-	-	72	70	70
RÁBANO													
	100 kg.	CA - CONIL	Alm.	32	33	33	33	-	33	-	-	-	-
SANDÍA													
s.c.	100 kg.	AL - LA CAÑADA	C.M.	-	7	-	-	-	-	-	-	-	-
s.c.	100 kg.	GR - ALBUÑOL	Alh.	3	-	-	-	-	-	-	-	-	-
s.c.	100 kg.	GR - MOTRIL	Alh.	-	-	-	-	-	-	-	-	-	-
s.c.	100 kg.	GR - VEGA	A.My.	-	-	-	20	24	20	20	12	12	12
s.c.	100 kg.	SE - LOS PALACIOS	Alm.	-	-	15	21	33	-	23	25,24	-	-
Con pepita	100 kg.	AL - B. ALMANZOR A	Alh.	10,5	-	-	16	-	-	-	-	-	-
Con pepita	100 kg.	AL - EL EJIDO	Alh.	0,44	-	-	-	-	-	-	-	-	-

BOLETÍN BIMESTRAL DE INFORMACIÓN AGRARIA

Producto	Unidad	Mercado	Com.	Sem 26	Sem 27	Sem 28	Sem 29	Sem 30	Sem 31	Sem 32	Sem 33	Sem 34	Sem 35
SANDÍA													
Con pepita	100 kg.	AL - NIJAR	Alh.	-	-	-	-	-	-	-	-	-	-
Con pepita	100 kg.	AL - PARTIDORE S	Alh.	10,92	15,08	11,52	5,5	-	-	-	-	-	-
Con pepita	100 kg.	AL - ROQUETAS	Alh.	-	-	-	-	-	-	-	-	-	-
Sin pepita	100 kg.	AL - B. ALMANZOR A	Alh.	20	16	-	-	-	-	-	-	-	-
Sin pepita	100 kg.	AL - NIJAR	Alh.	-	-	-	-	-	-	-	-	-	-
Sin pepita	100 kg.	AL - PARTIDORE S	Alh.	21,3	-	-	-	-	-	-	-	-	-
Sugar Baby	kg.	HUELVA	Alh.	0,2	0,2	0,2	0,2	0,2	0,2	0,15	-	-	-
Sugar Baby	100 kg.	CA - CHIPIONA	Alh.	12	14	16	22	-	22	-	25	20	15
Sugar Baby	100 kg.	CA - CONIL	Alh.	-	-	-	-	-	-	-	19	21	19
Sugar Baby	100 kg.	CO - VEGA	Cam.	8	8	14	14	17	17	22	17	17	14
Blanca	100 kg.	AL - LA CAÑADA	Alh.	-	16	-	5	6	-	-	-	-	-
Negra	100 kg.	SEVILLA	Alm.	-	-	-	-	-	-	-	-	35	35
Negra	100 kg.	SEVILLA	Cam.	9	11	-	9	-	-	-	-	-	-
AUGUSTA	100 kg.	SE - CANTILLAN A	Cam.	10	10	10	8	8	8	-	-	6	6
TIRABEQUE													
Consumo	100 kg.	GR - ALBUÑOL	Alh.	-	-	-	-	-	-	-	-	-	-
Consumo	100 kg.	GR - MOTRIL	Alh.	-	-	-	-	-	-	-	-	-	-
TOMATE													
VERDE	100 kg.	SEVILLA	Alm.	-	-	-	40	75	-	-	75	65	65
Asurcado	100 kg.	AL - LA CAÑADA	C.M.	-	-	-	-	-	-	-	-	-	-
Asurcado	100 kg.	AL - PARTIDORE S	Alh.	17,7	-	-	-	-	-	-	-	-	-
Asurcado	100 kg.	GR - ALBUÑOL	Alh.	-	-	-	-	-	-	-	-	-	-
Bolas	100 kg.	GR - MOTRIL	Alh.	7	-	8	-	-	-	-	-	-	-
Cherry	kg.	AL - LA CAÑADA	C.M.	-	-	-	-	-	-	-	-	-	-
Cherry	100 kg.	AL - LA CAÑADA	C.M.	-	-	-	-	-	-	-	-	-	-
Cherry	100 kg.	GR - ALBUÑOL	Alh.	30	-	-	-	-	-	-	-	-	-
Cherry	100 kg.	GR - MOTRIL	Alh.	35	55	40	40	80	60	60	-	-	-
Cuello verde	100 kg.	AL - EL EJIDO	Alh.	-	-	-	-	-	-	-	-	-	-
Cuello verde	100 kg.	AL - NIJAR	Alh.	29,09	18,74	27,57	37,67	-	-	-	-	-	-
Cuello verde	100 kg.	AL - PARTIDORE S	Alh.	26,49	22,55	25,35	48,81	-	-	-	-	-	-
Cuello verde	100 kg.	AL - ROQUETAS	Alh.	-	-	-	-	-	-	-	-	-	-
Daniela	100 kg.	MA - VÉLEZ-MÁLAGA	Alm.	29	22	41	72	59	45	72	67	59	59
Larga vida	100 kg.	AL - B. ALMANZOR A	Alh.	39	51	69,5	95	-	-	-	-	-	-
Larga vida	100 kg.	AL - EL EJIDO	Alh.	14,69	3,08	-	-	-	-	-	-	-	-
Larga vida	100 kg.	AL - LA CAÑADA	C.M.	-	25	44	74	64	-	-	-	-	-
Larga vida	100 kg.	AL - NIJAR	Alh.	46,11	24,87	19,33	24,74	-	-	-	-	-	-
Larga vida	100 kg.	AL - PARTIDORE S	Alh.	46,53	25,23	33,19	70,01	-	-	-	-	-	-
Larga vida	100 kg.	AL - ROQUETAS	Alh.	-	-	-	-	-	-	-	-	-	-
Liso I	100 kg.	CA - CHIPIONA	Alh.	22	30	35	45	-	70	-	85	75	80
Liso I	100 kg.	CA - CONIL	Alh.	23	22	28	44	-	36	-	56	54	50

BOLETÍN BIMESTRAL DE INFORMACIÓN AGRARIA

Producto	Unidad	Mercado	Com.	Sem 26	Sem 27	Sem 28	Sem 29	Sem 30	Sem 31	Sem 32	Sem 33	Sem 34	Sem 35
TOMATE													
Liso II	100 kg.	AL - LA CAÑADA	C.M.	-	24	30	55	35	-	-	-	-	-
Liso II	100 kg.	CA - CHIPIONA	Alh.	15	15	15	20	-	30	-	45	40	40
Liso s.c.	kg.	HUELVA	Alm.	0,2	0,18	0,15	0,16	0,15	0,2	0,45	-	-	-
Liso s.c.	100 kg.	CÓRDOBA	n/c	-	-	-	-	-	-	-	-	-	-
Liso s.c.	100 kg.	GR - ALHAMA	Alh.	-	-	-	-	-	-	44	35	43,5	40
Liso s.c.	100 kg.	GR - MOTRIL	Alh.	22	-	-	-	-	-	-	-	-	-
Liso s.c.	100 kg.	MA - VÉLEZ-MÁLAGA	Alh.	38	27	54	81	72	50	67	63	59	63
Liso s.c.	100 kg.	SE - LOS PALACIOS	Alm.	24,04	30,05	57	80	60	-	80	60,1	-	-
Liso ROJO/MADURO	100 kg.	SEVILLA	Alm.	-	-	-	33	39	-	-	40	35	35
Pera	100 kg.	AL - B. ALMANZOR A	Alh.	36,5	-	-	-	-	-	-	-	-	-
Pera	100 kg.	AL - EL EJIDO	Alh.	-	-	-	-	-	-	-	-	-	-
Pera	100 kg.	AL - LA CAÑADA	C.M.	-	-	-	-	-	-	-	-	-	-
Pera	100 kg.	AL - NÍJAR	Alh.	39,86	29,79	24,2	31,85	-	-	-	-	-	-
Pera	100 kg.	AL - NÍJAR	C.M.	-	-	-	-	-	-	-	-	-	-
Pera	100 kg.	AL - PARTIDORE S	Alh.	43,7	27,84	32,22	51,51	-	-	-	-	-	-
Pera	100 kg.	AL - ROQUETAS	Alh.	-	-	-	-	-	-	-	-	-	-
Pera	100 kg.	PARTIDORE S	C.M.	-	27	41	53	79	-	-	-	-	-
Racimo	100 kg.	AL - B. ALMANZOR A	Alh.	-	-	-	-	-	-	-	-	-	-
Racimo	100 kg.	AL - LA CAÑADA	C.M.	-	23	39	62	61	-	-	-	-	-
Racimo	100 kg.	GR - ALBUÑOL	Alh.	-	-	-	-	-	-	-	-	-	-
Royesta maduro	100 kg.	GR - MOTRIL	Alh.	11,5	-	4	-	-	-	-	-	-	-
Ramillete/Racimo	100 kg.	AL - B. ALMANZOR A	Alh.	42	30	32	66,5	-	-	-	-	-	-
Ramillete/Racimo	100 kg.	AL - EL EJIDO	Alh.	17,78	4,32	-	-	-	-	-	-	-	-
Ramillete/Racimo	100 kg.	AL - NÍJAR	Alh.	47,03	36,34	26,7	35,74	-	-	-	-	-	-
Ramillete/Racimo	100 kg.	AL - PARTIDORE S	Alh.	46,63	23,24	30,91	57,3	-	-	-	-	-	-
Ramillete/Racimo	100 kg.	AL - ROQUETAS	Alh.	-	-	-	-	-	-	-	-	-	-
TIPO RAF	100 kg.	AL - EL EJIDO	Alh.	-	-	-	-	-	-	-	-	-	-
TIPO RAF	100 kg.	AL - NÍJAR	Alh.	-	-	-	-	-	-	-	-	-	-
ZANAHORIA													
	100 kg.	CA - CONIL	Alm.	25	35	37	41	-	40	-	52	60	56
	100 kg.	GR - VEGA	A.My.	40	45	45	45	45	45	45	45	45	45
I (manejo)	100 kg.	CA - CHIPIONA	Alm.	-	35	36	36	-	34	-	32	34	35
FRAMBUESA													
Tardía	kg.	HUELVA	C.M.	-	-	-	-	-	-	-	-	-	-
TAGARNINA													
	100 kg.	CA - CONIL	Alm.	-	-	-	-	-	-	-	-	-	-
CARDILLOS													
	100 kg.	CA - CONIL	Alh.	-	-	-	-	-	-	-	-	-	-
FLORES													
CLAVEL													
Export. Extra (70 cm.)	100 uds.	CA - CHIPIONA	C.M.	9,4	9,4	9,5	12	-	10	-	10	10	6
Export. I (60 cm.)	100 uds.	CA - CHIPIONA	C.M.	8,4	8,4	8,5	8	-	9	-	7	7	4
Nacional s.c.	100 uds.	CA - CHIPIONA	C.M.	-	-	-	-	-	-	-	-	-	-

BOLETÍN BIMESTRAL DE INFORMACIÓN AGRARIA

Producto	Unidad	Mercado	Com.	Sem 26	Sem 27	Sem 28	Sem 29	Sem 30	Sem 31	Sem 32	Sem 33	Sem 34	Sem 35
FLORES													
CLAVEL													
Nacional s.c.	100 uds.	SE - LOS PALACIOS	C.M.	9,47	9,98	9,98	6,01	5,41	-	9,45	9,47	-	-
CRISANTEMO													
Nacional	100 uds.	CA - CHIPIONA	C.M.	38	38	38	38	-	-	-	-	-	-
GLADIOLO													
	100 uds.	SE - LOS PALACIOS	C.M.	-	-	-	-	-	-	-	-	-	-
LILIUM													
s.c.	100 uds.	CA - CHIPIONA	C.M.	61	61	62	62	-	-	-	-	-	-
MINICLAVEL													
Export. I (60 cm.)	100 uds.	CA - CHIPIONA	C.M.	6,4	6,4	6,5	10	-	7	-	8	8	5
Export. II (50 cm.)	100 uds.	CA - CHIPIONA	C.M.	5,4	5,4	5,5	7	-	6	-	7	7	3
Nacional s.c.	100 uds.	CA - CHIPIONA	C.M.	-	-	-	-	-	-	-	-	-	-
PANICULATA													
	100 uds.	CA - CHIPIONA	C.M.	-	-	-	-	-	35	-	40	40	40
ROSA													
Nacional (30 cm.)	100 uds.	CA - CHIPIONA	C.M.	-	-	-	-	-	-	-	-	-	-
Nacional (40 cm.)	100 uds.	CA - CHIPIONA	C.M.	-	-	-	-	-	-	-	-	-	-
Nacional (50 cm.)	100 uds.	CA - CHIPIONA	C.M.	42	42	43	43	-	50	-	-	-	-
Nacional (70 cm.)	100 uds.	CA - CHIPIONA	C.M.	62	62	63	63	-	70	-	-	-	-
FRUTALES													
AGUACATE													
Bacon	100 kg.	GR - ALMUÑÉCAR	Alh.	-	-	-	-	-	-	-	-	-	-
Bacon	100 kg.	GR - MOTRIL	Alh.	-	-	-	-	-	-	-	-	-	-
Fuerte	100 kg.	GR - ALMUÑÉCAR	Alh.	-	-	-	-	-	-	-	-	-	-
Fuerte	100 kg.	GR - MOTRIL	Alh.	-	-	-	-	-	-	-	-	-	-
Hass	100 kg.	GR - ALMUÑÉCAR	Alh.	-	-	-	-	-	-	-	-	-	-
Hass	100 kg.	GR - MOTRIL	Alh.	150	-	181	-	-	-	-	-	-	-
Hass	100 kg.	MA - VÉLEZ-MÁLAGA	Alh.	162	162	162	162	162	-	180	180	180	180
ALMENDRA													
Comuna cáscara	100 kg.	ALMERÍA	Alm.	144	-	142	144	-	-	-	144	140	140
Comuna cáscara	100 kg.	GR - ALHAMA	Alm.	-	-	-	-	-	-	-	-	-	-
Comuna cáscara	100 kg.	GR - DÚRCAL	Alm.	129,58	131,45	103,9	-	-	132	-	-	130,9	130,9
Comuna cáscara	100 kg.	MÁLAGA	Alm.	129	129	129	130	130	130	130	130	124	124
Desmayo cáscara	100 kg.	ALMERÍA	Alm.	155	-	147	147	-	-	-	147	143	143
Desmayo cáscara	100 kg.	GR - ALHAMA	Alm.	-	-	-	-	-	-	-	-	-	-
Desmayo cáscara	100 kg.	GR - DÚRCAL	Alm.	144,9	143,64	144,9	-	-	142,37	-	-	144,9	144,9
Desmayo cáscara	100 kg.	MÁLAGA	Alm.	-	-	-	149	149	149	149	149	133	132
Marcona cáscara	100 kg.	ALMERÍA	Alm.	158	-	148	148	-	-	-	148	146	146
Marcona cáscara	100 kg.	GR - ALHAMA	Alm.	-	-	-	-	-	-	-	-	-	-
Marcona cáscara	100 kg.	GR - DÚRCAL	Alm.	156	157,32	156	-	-	158,64	-	-	156	156
Marcona cáscara	100 kg.	MÁLAGA	Alm.	190	190	190	190	190	190	190	190	151	151
CEREZA													
Burlat	100 kg.	GR - DÚRCAL	Alh.	40	-	-	-	-	-	-	-	-	-
Burlat	100 kg.	GR - VEGA	A.My.	-	-	-	-	-	-	-	-	-	-
Cuatro - 70	100 kg.	GR - VEGA	Alm.	-	-	-	-	-	-	-	-	-	-
Gordal I	kg.	GR - VEGA	Alh.	30	-	-	-	-	-	-	-	-	-

BOLETÍN BIMESTRAL DE INFORMACIÓN AGRARIA

Producto	Unidad	Mercado	Com.	Sem 26	Sem 27	Sem 28	Sem 29	Sem 30	Sem 31	Sem 32	Sem 33	Sem 34	Sem 35
CEREZA													
Madrileña	100 kg.	GR - VEGA	Alh.	60	-	-	-	-	-	-	-	-	-
Sumi	100 kg.	GR - VEGA	Alh.	90	-	-	-	-	-	-	-	-	-
CHIRIMOYA													
Extra	100 kg.	GR - MOTRIL	Alh.	-	-	-	-	-	-	-	-	-	-
I	100 kg.	GR - MOTRIL	Alh.	-	-	-	-	-	-	-	-	-	-
I	100 kg.	MA - VÉLEZ-MÁLAGA	Alm.	-	-	-	-	-	-	-	-	-	-
II	kg.	GR - MOTRIL	Alh.	-	-	-	-	-	-	-	-	-	-
II	100 kg.	GR - MOTRIL	Alh.	-	-	-	-	-	-	-	-	-	-
F. Jete II	100 kg.	MA - VÉLEZ-MÁLAGA	Alh.	-	-	-	-	-	-	-	-	-	-
extra	100 kg.	GR - ALMUÑÉCAR	Alh.	-	-	-	-	-	-	-	-	-	-
primera	100 kg.	GR - ALMUÑÉCAR	Alh.	-	-	-	-	-	-	-	-	-	-
segunda	100 kg.	GR - ALMUÑÉCAR	Alh.	-	-	-	-	-	-	-	-	-	-
CIRUELA													
s.c.	100 kg.	SE - CANTILLANA	Cam.	65	65	50	50	-	50	-	-	55	-
Golden Japan	kg.	HUELVA	Alm.	-	-	-	-	-	-	-	-	-	-
Sons-Gold	100 kg.	SEVILLA	Alm.	-	-	-	-	-	-	-	-	75	75
Red Beauty	100 kg.	SEVILLA	Cam.	80	-	-	-	-	-	-	-	-	-
Negra	100 kg.	SEVILLA	Alm.	-	-	-	-	-	-	-	-	-	-
GRANADA													
	100 kg.	GR - DÚRCAL	Alh.	-	-	-	-	-	-	-	-	-	-
MANGO													
	100 kg.	GR - MOTRIL	Alh.	-	-	-	-	-	-	-	-	-	-
	100 kg.	MA - VÉLEZ-MÁLAGA	Alm.	-	-	-	-	-	-	-	-	-	-
MANZANA													
s.c.	100 kg.	GR - DÚRCAL	Alm.	-	-	-	-	-	-	-	-	-	-
Golden	100 kg.	GR - VEGA	A.My.	-	-	-	-	-	-	-	-	-	-
MELOCOTÓN													
s.c.	100 kg.	SE - LOS PALACIOS	Coop.	-	-	-	-	78	-	90	69,12	-	-
Baby Gold	100 kg.	GR - VEGA	Alm.	-	-	-	-	-	-	75	75	75	75
Extratrapano	100 kg.	CO - VEGA	Cam.	-	-	-	-	-	-	-	-	-	-
Florida Crest	kg.	HUELVA	Alm.	-	-	-	-	-	-	-	-	-	-
Media estación	kg.	HUELVA	Alm.	-	-	-	-	0,42	0,45	0,4	-	-	-
Tardío	100 kg.	CÓRDOBA	Cam.	180	180	60	60	60	60	60	60	60	-
Tardío	100 kg.	SE - CANTILLANA	Cam.	-	-	-	-	60	60	-	-	-	-
Tardío	100 kg.	SEVILLA	Alm.	-	-	-	-	85	-	-	-	-	-
Temprano	100 kg.	CÓRDOBA	Cam.	60	60	-	-	-	-	-	-	-	-
Temprano	100 kg.	SE - CANTILLANA	Cam.	100	100	60	60	-	-	-	-	-	-
Temprano	100 kg.	SE - LOS PALACIOS	Alm.	-	77,53	75	75	-	-	-	-	-	-
Temprano	100 kg.	SEVILLA	Alm.	100	72	-	60	-	-	-	-	-	-
NECTARINA													
	100 kg.	CÓRDOBA	Cam.	50	50	40	40	50	50	40	50	50	-
s.c.	kg.	SEVILLA	Alm.	-	-	-	-	90	-	-	-	-	-
s.c.	100 kg.	SE - CANTILLANA	Cam.	120	120	70	70	70	70	-	-	-	-
s.c.	100 kg.	SE - LOS PALACIOS	Alm.	-	60,1	75	75	79	-	57	63,11	-	-

BOLETÍN BIMESTRAL DE INFORMACIÓN AGRARIA

Producto	Unidad	Mercado	Com.	Sem 26	Sem 27	Sem 28	Sem 29	Sem 30	Sem 31	Sem 32	Sem 33	Sem 34	Sem 35
NÍSPERO													
2 lechos	100 kg.	GR - MOTRIL	Alh.	-	-	-	-	-	-	-	-	-	-
3 lechos	100 kg.	GR - MOTRIL	Alh.	-	-	-	-	-	-	-	-	-	-
PERA													
Blanquilla	100 kg.	GR - VEGA	Alm.	-	-	-	-	-	-	-	-	-	-
Decana del Comicio	100 kg.	GR - VEGA	A.My.	-	-	-	-	-	-	-	-	-	-
Duquesa	100 kg.	GR - VEGA	A.My.	-	-	-	-	-	-	-	-	-	-
Ercolini	100 kg.	GR - VEGA	Alm.	-	-	-	-	-	-	-	-	-	-
Passacrasana	100 kg.	GR - VEGA	A.My.	-	-	-	-	-	-	-	-	-	-
Sanjuanera	100 kg.	GR - VEGA	Alm.	70	-	-	72	72	72	72	72	72	70
UVA DE MESA													
Moscatel	100 kg.	MA - VÉLEZ-MÁLAGA	Alm.	-	-	-	-	-	-	-	-	-	108
Alfonso Lavallée	kilogramo	HUELVA	Alm.	-	-	-	-	-	-	0,37	-	-	-
CÍTRICOS													
LIMÓN													
Fino	100 kg.	AL - ANDARAX	C.M.	-	-	-	-	-	-	-	-	-	-
Fino	100 kg.	AL - B. ALMANZOR A	C.M.	-	-	-	-	-	-	-	-	-	-
Fino	100 kg.	MÁLAGA	Alm.	-	-	-	-	-	-	-	-	-	-
Verna	100 kg.	AL - ANDARAX	C.M.	25	-	25	24	-	23	23	23	23	23
Verna	100 kg.	AL - B. ALMANZOR A	C.M.	26	-	25	25	-	24	24	24	23	24
Verna s.c.	100 kg.	GR - DÚRCAL	Alm.	-	-	-	-	-	-	-	-	-	-
Verna s.c.	100 kg.	MÁLAGA	Alm.	19	26	26	26	26	26	25	25	-	-
Redrojo s.c.	100 kg.	MÁLAGA	Alm.	-	-	-	-	-	-	-	-	30	30
MANDARINA													
Clausellina	kg.	HUELVA	n/c	-	-	-	-	-	-	-	-	-	-
Clementina	kg.	HUELVA	Cam.	-	-	-	-	-	-	-	-	-	-
Clementina	100 kg.	CO - PALMA DEL RÍO	Cam.	-	-	-	-	-	-	-	-	-	-
Clementina Marisol	100 kg.	AL - B. ALMANZOR A	Cam.	-	-	-	-	-	-	-	-	-	-
Clementina Tardía Herandina	100 kg.	AL - B. ALMANZOR A	Cam.	-	-	-	-	-	-	-	-	-	-
Clementina Precoces Orogrande, Oronules, Clemenpon	100 kg.	AL - ANDARAX	C.M.	-	-	-	-	-	-	-	-	-	-
Clementina Precoces Orogrande, Oronules, Clemenpon	100 kg.	AL - B. ALMANZOR A	Cam.	-	-	-	-	-	-	-	-	-	-
Clemenules	100 kg.	SE - CANTILLAN A	Cam.	-	-	-	-	-	-	-	-	-	-
Clemenules	100 kg.	SEVILLA	Cam.	-	-	-	-	-	-	-	-	-	-
Clemenville	100 kg.	SEVILLA	Cam.	-	-	-	-	-	-	-	-	-	-
Fortuna	100 kg.	AL - B. ALMANZOR A	C.M.	-	-	-	-	-	-	-	-	-	-
Fortuna	100 kg.	AL - B. ALMANZOR A	Cam.	-	-	-	-	-	-	-	-	-	-
Hibrido Clemenvilla, Nova	100 kg.	AL - ANDARAX	Cam.	-	-	-	-	-	-	-	-	-	-
Hibrido Clemenvilla, Nova	100 kg.	AL - B. ALMANZOR A	Cam.	-	-	-	-	-	-	-	-	-	-
Marisol	kg.	HUELVA	n/c	-	-	-	-	-	-	-	-	-	-
Marisol	100 kg.	SEVILLA	Cam.	-	-	-	-	-	-	-	-	-	-
Oronules	kg.	HUELVA	n/c	-	-	-	-	-	-	-	-	-	-
Oronules	100 kg.	SE - CANTILLAN A	Cam.	-	-	-	-	-	-	-	-	-	-
Oronules	100 kg.	SEVILLA	Cam.	-	-	-	-	-	-	-	-	-	-
Ortanique	100 kg.	SEVILLA	Cam.	-	-	-	-	-	-	-	-	-	-

BOLETÍN BIMESTRAL DE INFORMACIÓN AGRARIA

Producto	Unidad	Mercado	Com.	Sem 26	Sem 27	Sem 28	Sem 29	Sem 30	Sem 31	Sem 32	Sem 33	Sem 34	Sem 35
NARANJA													
Industria	100 kg.	GR - DÚRCAL	Alm.	-	-	-	-	-	-	-	-	-	-
s.c.	100 kg.	CÓRDOBA	Alm.	-	-	-	-	-	-	-	-	-	-
Lane-Late	kg.	HUELVA	Cam.	-	-	-	-	-	-	-	-	-	-
Lane-Late	100 kg.	AL - ANDARAX	C.M.	-	-	-	-	-	-	-	-	-	-
Lane-Late	100 kg.	AL - B. ALMANZOR A	C.M.	-	-	-	-	-	-	-	-	-	-
Lane-Late	100 kg.	CA - C. GIBRALTAR	Cam.	-	-	-	-	-	-	-	-	-	-
Lane-Late	100 kg.	CO - PALMA DEL RÍO	Alm.	-	-	-	-	-	-	-	-	-	-
Lane-Late	100 kg.	MÁLAGA	Cam.	-	-	-	-	-	-	-	-	-	-
Lane-Late	100 kg.	SE - CANTILLAN A	Cam.	-	-	-	-	-	-	-	-	-	-
Lane-Late	100 kg.	SEVILLA	Cam.	-	-	-	-	-	-	-	-	-	-
Navel	kg.	CA - C. GIBRALTAR	Cam.	-	-	-	-	-	-	-	-	-	-
Navel	kg.	GR - DÚRCAL	Alm.	-	-	-	-	-	-	-	-	-	-
Navel	100 kg.	AL - ANDARAX	C.M.	-	-	-	-	-	-	-	-	-	-
Navel	100 kg.	AL - B. ALMANZOR A	C.M.	-	-	-	-	-	-	-	-	-	-
Navel II	100 kg.	CÁDIZ	Cam.	-	-	-	-	-	-	-	-	-	-
Navel s.c.	100 kg.	SEVILLA	Cam.	-	-	-	-	-	-	-	-	-	-
Navelate	kg.	CA - C. GIBRALTAR	Cam.	-	-	-	-	-	-	-	-	-	-
Navelate	kg.	HUELVA	Cam.	-	-	-	-	-	-	-	-	-	-
Navelate	100 kg.	AL - B. ALMANZOR A	C.M.	-	-	-	-	-	-	-	-	-	-
Navelate	100 kg.	MÁLAGA	Cam.	-	-	-	-	-	-	-	-	-	-
Navelate s.c.	100 kg.	SEVILLA	Cam.	-	-	-	-	-	-	-	-	-	-
Navelina	kg.	HUELVA	Cam.	-	-	-	-	-	-	-	-	-	-
Navelina	100 kg.	AL - ANDARAX	C.M.	-	-	-	-	-	-	-	-	-	-
Navelina	100 kg.	AL - B. ALMANZOR A	C.M.	-	-	-	-	-	-	-	-	-	-
Navelina	100 kg.	CA - C. GIBRALTAR	Cam.	-	-	-	-	-	-	-	-	-	-
Navelina	100 kg.	CO - PALMA DEL RÍO	Alm.	-	-	-	-	-	-	-	-	-	-
Navelina	100 kg.	CO - PALMA DEL RÍO	Cam.	-	-	-	-	-	-	-	-	-	-
Navelina	100 kg.	MÁLAGA	Cam.	-	-	-	-	-	-	-	-	-	-
Navelina s.c.	100 kg.	SEVILLA	Cam.	-	-	-	-	-	-	-	-	-	-
Navelina sin tipo sin categoria	100 kg.	SE - CANTILLAN A	Cam.	-	-	-	-	-	-	-	-	-	-
Salustiana	100 kg.	AL - B. ALMANZOR A	C.M.	-	-	-	-	-	-	-	-	-	-
Salustiana	100 kg.	CA - C. GIBRALTAR	Cam.	-	-	-	-	-	-	-	-	-	-
Salustiana	100 kg.	CO - PALMA DEL RÍO	Alm.	-	-	-	-	-	-	-	-	-	-
Salustiana	100 kg.	MÁLAGA	Cam.	-	-	-	-	-	-	-	-	-	-
Salustiana	100 kg.	SE - CANTILLAN A	Cam.	-	-	-	-	-	-	-	-	-	-
Salustiana	100 kg.	SEVILLA	Cam.	-	-	-	-	-	-	-	-	-	-
Valencia Late	kg.	HUELVA	Cam.	-	-	-	-	-	-	-	-	-	-
Valencia Late	100 kg.	AL - ANDARAX	C.M.	-	-	-	-	-	-	-	-	-	-
Valencia Late	100 kg.	AL - B. ALMANZOR A	C.M.	-	-	-	-	-	-	-	-	-	-
Valencia Late	100 kg.	CA - C. GIBRALTAR	Cam.	-	-	-	-	-	-	-	-	-	-
Valencia Late	100 kg.	MÁLAGA	Cam.	-	12	16	16	16	16	16	16	16	-

BOLETÍN BIMESTRAL DE INFORMACIÓN AGRARIA

Producto	Unidad	Mercado	Com.	Sem 26	Sem 27	Sem 28	Sem 29	Sem 30	Sem 31	Sem 32	Sem 33	Sem 34	Sem 35
PRODUCTOS INDUSTRIALES													
ACEITE DE GIRASOL													
Crudo	100 kg.	CÓRDOBA	n/c	-	-	-	-	-	-	-	-	-	-
Crudo	100 kg.	SEVILLA	A.I.	-	-	-	-	-	-	-	-	-	-
Refinado	100 kg.	CÓRDOBA	A.I.	62	67	67	67	68	66	-	68	68	68
Refinado	100 kg.	SEVILLA	A.I.	63,7	64,3	65,8	66,7	66,7	66,7	-	66,7	-	64,6
ACEITE DE OLIVA													
Orujo crudo 5 g. bas. 10	100 kg.	CÓRDOBA	A.I.	120	120	120	116	118	126	-	134	138	138
Orujo crudo 5 g. bas. 10	100 kg.	JAÉN	A.I.	120,2	120,2	120,2	117,19	117,19	117,19	117,9	133,72	133,72	135,22
Orujo refinado winter.	100 kg.	CÓRDOBA	A.I.	158	157	157	157	165	171	171	180	189	195
Orujo refinado winter.	100 kg.	JAÉN	A.I.	158,06	156,86	157,16	156,56	157,46	169,48	169,48	133,72	133,72	195,32
Refinado	100 kg.	CÓRDOBA	A.I.	281	284	288	296	307	307	314	337	342	364
Refinado	100 kg.	JAÉN	A.I.	279,46	282,47	285,48	294,49	307,71	307,71	312,52	336,57	336,57	363,61
Refinado	100 kg.	SEVILLA	A.I.	282,4	283,9	284,8	288,4	297,4	297,4	301,9	321,5	334	333,5
Virgen < 0,7 g.	100 kg.	CÓRDOBA	A.I.	278	281	286	299	302	301	317	332	332	364
Virgen < 0,7 g.	100 kg.	JAÉN	A.I.	277,97	279,47	282,47	297,5	300,5	300,5	314,03	332,06	332,06	353,09
Virgen 1 g. envasar	100 kg.	CÓRDOBA	A.I.	275	278	282	296	299	299	311	329	329	358
Virgen 1 g. envasar	100 kg.	JAÉN	A.I.	274,96	276,46	279,47	294,49	300,5	297,49	312,52	329,05	327,55	345,58
Virgen 1 g. refinar	100 kg.	JAÉN	A.I.	270,46	274,96	276,46	286,98	294,49	294,49	305,01	326,05	324,54	342,57
Virgen Fino (1 a 1,5 g.)	100 kg.	JAÉN	A.I.	274,96	276,46	279,47	294,49	300,5	297,49	312,52	329,05	327,55	345,58
Virgen Aceite Lampante > 2 g.	100 kg.	CÁDIZ	A.I.	228	228	229	229	-	224,05	224,1	224	224	224
Virgen Aceite Lampante > 2 g.	100 kg.	HUELVA	A.I.	220	220	220	220	220	220	225	-	-	-
Virgen Aceite Lampante > 2 g.	100 kg.	JAÉN	A.I.	270,46	274,96	276,46	286,98	294,49	249,49	305,01	326,05	324,54	342,57
Virgen Aceite Lampante > 2 g.	100 kg.	MÁLAGA	A.I.	259	259	270	272	294	284	300	296	311	323
Virgen Aceite Lampante > 2 g.	100 kg.	SEVILLA	A.I.	267,4	267,4	267,4	270,4	282,4	282,4	286,7	285,5	288	315,5
Virgen < 0,8 g.	100 kg.	CÁDIZ	A.I.	265	265	266	266	-	259,05	259,1	259	259	259
Virgen < 0,8 g.	100 kg.	HUELVA	A.I.	240	240	235	235	235	235	250	-	-	-
Virgen < 0,8 g.	100 kg.	JAÉN	A.I.	277,97	279,47	282,47	297,5	300,5	300,5	314,03	332,06	332,06	353,09
Virgen < 0,8 g.	100 kg.	MÁLAGA	A.I.	280	279	281	288	298	298	305	326	331	341
Virgen < 0,8 g.	100 kg.	SEVILLA	A.I.	283,9	284,2	285,4	286,9	299	299	303,5	323,5	337	336,5
Virgen 0,8 g. a 2 g.	100 kg.	CÁDIZ	A.I.	255	265	256	256	-	248,05	248,1	248	248	248
Virgen 0,8 g. a 2 g.	100 kg.	GRANADA	A.I.	264	275	264	264	284	276	276	290,67	319	325
Virgen 0,8 g. a 2 g.	100 kg.	HUELVA	A.I.	230	230	230	230	230	230	240	-	-	-
Virgen 0,8 g. a 2 g.	100 kg.	JAÉN	A.I.	274,96	276,46	279,47	294,49	300,5	297,49	312,52	329,05	327,55	345,58
Virgen 0,8 g. a 2 g.	100 kg.	MÁLAGA	A.I.	272	276	276	285	296	294	300	315	328	336
Virgen 0,8 g. a 2 g.	100 kg.	SEVILLA	A.I.	273,4	273,4	274,9	277,9	289,9	289,9	294,25	297,25	300,5	324,5
Virgen < 0,8 g.	100 kg.	CÓRDOBA	A.I.	275	278	284	298	299	299	311	332	326	358
Virgen 0,8 a 2g	100 kg.	CÓRDOBA	A.I.	270	273	279	288	294	279	307	326	323	354
Virgen 1g refinar	100 kg.	CÓRDOBA	A.I.	269	272	278	284	293	296	304	323	323	352
virgen aceite lampante >2g	100 kg.	CÓRDOBA	A.I.	269	272	277	284	293	296	304	323	323	352
virgen aceite lampante >2g	100 kg.	GR - IZNALLOZ	A.I.	-	-	-	-	-	-	-	-	-	-
ACEITUNA ALMAZARA													
	kg.	CÁDIZ	n/c	-	-	-	-	-	-	-	-	-	-
	100 kg.	GR - ALHAMA	Alm.	-	-	-	-	-	-	-	-	-	-
	100 kg.	GR - VEGA	Alm.	-	-	-	-	-	-	-	-	-	-
MOSTO													
Ruedos	Hgdo.	CO - MONTILLA	A.I.	2,8	2,8	2,8	2,8	2,8	2,8	2,8	2,8	2,8	2,8
Superior	Hgdo.	CO - MONTILLA	A.I.	3,5	3,5	3,5	3,5	3,5	3,5	3,5	3,5	3,5	3,5
Superior	litro	CA - JEREZ	A.I.	0,56	0,56	0,57	0,57	-	0,56	-	-	-	-
VINAGRE													
	Hgdo.	HU - CONDADO	A.I.	5,7	5,7	5,8	5,8	5,9	5,9	5,8	-	-	-
	Hgdo.	CA - JEREZ	A.I.	9,9	9,9	10	10	-	9,9	9,95	9,95	9,95	9,9
VINO													
Fino	litro	CA - JEREZ	A.I.	1,3	1,3	1,32	1,32	-	1,3	1,31	1,31	1,31	1,3

Manzanilla	litro	CA - SANLÚCAR	A.I.	1,3	1,3	1,31	1,31	-	1,3	1,31	1,31	1,31	1,3
Nuevo	litro	HU - CONDADO	A.I.	1,85	1,85	1,83	1,83	1,83	1,83	1,83	-	-	-
Oloroso	litro	CA - JEREZ	A.I.	1,3	1,3	1,35	1,35	-	1,3	1,3	1,3	1,3	1,3

4.2. Mercados ganaderos

BOVINO

Mercado para sacrificio: Durante estos dos meses continuaron subiendo en la mayoría de los mercados los precios de los añojos pagándose a finales de agosto por ellos sobre un 5% más que en las mismas fechas del año pasado. En el caso de las terneras y las vacas los precios apenas han sufrido variación en este periodo, estando el mercado en general algo parado. Por último los toros bajaron ligeramente en Córdoba y subieron, aunque poco, en Sevilla.

Mercado para vida: Subieron algo los precios de los añojos y las terneras en Cádiz y se mantuvieron en general estables en el resto de los mercados, anotándose algunos descensos puntuales en Sevilla para frisonas y retintos.

CAPRINO

Mercado para sacrificio: Subidas generalizadas para los cabritos de todas las razas y tipos y en prácticamente todos los mercados acabando el mes de agosto con unos precios ligeramente superiores a los pagados el año anterior.

Mercado para vida: A lo largo de estas ocho semanas subieron las cabras y en cambio bajaron las chivarras y las primales aunque tanto en un caso como en otro las diferencias entre la primera semana de julio y la última de agosto apenas es significativa. En relación al año 2004 los precios fueron en 2005 entre un 15 y un 30% inferiores.

OVINO

Mercado para sacrificio: Durante estos dos meses los precios de los corderos no cesaron de subir, permaneciendo animado el mercado, con una sostenida demanda. A pesar de esas subidas, las cotizaciones resultaban ser un 15% inferiores a las del año anterior en estos meses para los merinos y en cambio eran algo superiores para los segureños.

Mercado para vida: Estabilidad prácticamente total en un mercado muy parado a consecuencia de las dificultades creadas por la sequía para alimentar al ganado y de la problemática derivada de la enfermedad de la “lengua azul”.

PORCINO

Mercado para sacrificio: Tras la aparente recuperación de los precios del mes de junio, en julio y agosto han bajado las cotizaciones tanto para los cerdos blanco-cruzados como para los ibéricos, siendo esas bajadas generales en todos los mercados. En el caso de los cerdos de deshecho, el precio o bajó ligeramente o se mantuvo sin oscilaciones en las nueve semanas consideradas.

Mercado para vida: Bajadas generalizadas tanto para lechones como para marranos y primales en un mercado con poca actividad. A pesar de esos descensos, las cotizaciones fueron ligeramente superiores a las del año anterior en las mismas fechas.

OTROS PRODUCTOS GANADEROS

Huevos: En este periodo se observaron ligeros descensos para todas las clases en el mercado de Granada y en cambio las oscilaciones (también pequeñas) en el de Sevilla fueron al alza. Comparando los precios pagados este año con los que regían en julio y agosto de 2004 se observa que los primeros han sido entre un 20 y un 50%% superiores a los segundos.

Leche: A lo largo de estas nueve semanas apenas se han producido modificaciones en los precios ni para la leche de cabra ni para la de vaca.

Pollos: Después de las bajadas de precios de los meses anteriores, a primeros de julio el mercado se estabilizó para subir después, acabando en agosto tanto en Sevilla como en Granada con unas cotizaciones superiores a las del principio del verano pero inferiores en un 10% a las del año anterior.

Gallinas pesadas: En el mes de julio se mantuvieron los precios que casi se duplicaron luego en agosto, pagándose por ellas en la semana 34 hasta un 30% más que en 2004.

Pavos: Sin variación en los precios que han sido alrededor de un 5% inferiores a los de 2004.

CUADRO N° 2
PRECIOS SEMANALES DE PRODUCTOS GANADEROS JULIO-AGOSTO DE 2.005

Producto	Unidad	Mercado	Pos. Com.	Sem 26	Sem 27	Sem 28	Sem 29	Sem 30	Sem 31	Sem 32	Sem 33	Sem 34	Sem 35
BOVINO PARA SACRIFICIO													
AÑOS													
cCH	100 kg. vivo	GR - GUADIX	Expl.	165	162	162,27	-	162	162,27	162,27	-	165,28	169
cCH	kg. vivo	HU - ARACENA	Expl.	-	-	-	-	-	-	-	-	-	-
cCH	100 kg. vivo	CÁDIZ	Expl.	189	189	189,5	189,55	-	184	-	197	197	197,1
cCH	100 kg. vivo	CÓRDOBA	Expl.	199	202,5	202,5	202,5	202,5	202,5	202,5	205	205	209
cCH	100 kg. vivo	HU - ARACENA	Expl.	-	-	-	-	-	-	-	-	-	-
cCH	100 kg. vivo	HUELVA	Expl.	153	153	153	153	153	155	155	-	-	-
cCH	100 kg. vivo	SEVILLA	Expl.	149,25	149,25	149,25	149,25	149,25	153,25	153,25	153,25	150,75	150,75
Fr	100 kg. vivo	GR - GUADIX	Expl.	141	138	138,23	-	138	138,23	138,23	-	138,23	142
Fr	100 kg. vivo	CÓRDOBA	Expl.	190	190	190	190	190	190	190	190	190	190
Fr	100 kg. vivo	SEVILLA	Expl.	131,2	131,2	131,2	131,2	131,2	137,5	137,5	137,5	134,5	134,5
Re	kg. vivo	HU - ARACENA	Expl.	-	-	-	-	-	-	-	-	-	-
Re	100 kg. vivo	CÁDIZ	Expl.	182	182	182,5	182,5	-	181	-	183,25	183,25	183,5
Re	100 kg. vivo	CÓRDOBA	Expl.	205	205	205	205	205	205	205	205	205	205
Re	100 kg. vivo	HU - ARACENA	Expl.	-	-	-	-	-	-	-	-	-	-
Re	100 kg. vivo	HUELVA	Expl.	135	135	135	135	135	135	135	-	-	-
Re	100 kg. vivo	SEVILLA	Expl.	131,2	131,2	131,2	131,2	131,2	137,5	137,5	137,5	134,5	134,5
TERNEROS/A S													
cCH	kg. vivo	HU - ARACENA	Expl.	-	-	-	-	-	-	-	-	-	-
cCH	100 kg. vivo	CÁDIZ	Expl.	182	182	182,5	182,6	-	170	-	178,25	178,25	178,5
cCH	100 kg. vivo	CÓRDOBA	Expl.	289,25	289,25	289,25	300	289,25	289,25	289	289,25	289,5	289,5
cCH	100 kg. vivo	HUELVA	Expl.	-	-	-	-	-	-	-	-	-	-
cCH	100 kg. vivo	SEVILLA	Expl.	163	163	163	163	163	163	163	163	163	163
Fr	100 kg. vivo	CÓRDOBA	Expl.	195	195	195	195	195	195	195	195	195	195
Fr	100 kg. vivo	SEVILLA	Expl.	139	139	139	139	139	139	139	139	139	139
Re	kg. vivo	HU - ARACENA	Expl.	-	-	-	-	-	-	-	-	-	-
Re	100 kg. vivo	CÁDIZ	Expl.	180	180	180,5	180,55	-	170	-	178	178	178
Re	100 kg. vivo	CÓRDOBA	Expl.	275	275	275	275	275	275	275	275	275	275
Re	100 kg. vivo	HUELVA	Expl.	-	-	-	-	-	-	-	-	-	-
Re	100 kg. vivo	SEVILLA	Expl.	139	139	139	139	139	139	139	139	139	139
TOROS													
Varias razas	100 kg. vivo	CÓRDOBA	Expl.	83,25	83,25	83,25	83,25	83,25	83,25	83	83,25	83,25	83,25
Varias razas	100 kg. vivo	SEVILLA	Expl.	95	95	95	95	95	95	95	95	105	105
VACAS													
Fr	100 kg. vivo	CÓRDOBA	Expl.	64,75	64,75	64,75	60	64,75	64,75	64,75	64,75	64,75	64,75
Fr	100 kg. vivo	SEVILLA	Expl.	86	86	86	86	86	86	86	86	86	86
Re	100 kg. vivo	CÓRDOBA	Expl.	70	75	70	70	70	70	70	70	70	70
Re	100 kg. vivo	SEVILLA	Expl.	79	79	79	79	79	79	79	79	79	79
BOVINO PARA VIDA													
AÑOJAS													
cCH	res	CÁDIZ	Expl.	204	204	204,5	204,5	-	211	-	211,9	211,9	211,75
Re	res	CÁDIZ	Expl.	203	203	203,5	203,6	-	209	-	210	210	210,1
NOVILLAS													
Fr Cubierta	res	SEVILLA	Expl.	913	913	913	913	913	913	913	913	913	913
Fr Parida	res	SEVILLA	Expl.	838	838	838	838	838	838	838	838	838	838
Re Cubierta	res	CO - LOS PEDROCHE S	Expl.	-	850	825	825	825	825	825	825	800	800
Re Cubierta	res	SEVILLA	Expl.	782	782	782	782	782	782	782	782	782	782
Re Parida	res	CO - LOS PEDROCHE S	Expl.	-	900	915	915	915	915	915	915	890	890
Re Parida	res	SEVILLA	Expl.	692	692	692	692	692	692	692	692	692	692
SEMENTAL													
CH	res	CO - POZOBLAN CO	Expl.	-	-	-	-	-	-	-	-	-	-
CH	res	SEVILLA	Expl.	1310	1310	1310	1310	1310	1310	1310	1310	1310	1310
Fr	res	CO - POZOBLAN CO	Expl.	-	-	-	-	-	-	-	-	-	-
Fr	res	SEVILLA	Expl.	1095	1095	1095	1065	1065	1095	1095	1095	1095	1095
Re	res	SEVILLA	Expl.	1308	1308	1308	1308	1308	1308	1308	1308	1308	1308

BOLETÍN BIMESTRAL DE INFORMACIÓN AGRARIA

Producto	Unidad	Mercado	Pos. Com.	Sem 26	Sem 27	Sem 28	Sem 29	Sem 30	Sem 31	Sem 32	Sem 33	Sem 34	Sem 35
TERNEROS/A S													
cCH Al destete Hembra	100 kg. vivo	CÁDIZ	Expl.	191	191	191	191,1	-	196	-	198	198	198
cCH Al destete Macho	100 kg. vivo	CÁDIZ	Expl.	190	190	190	190,1	-	194	-	196	196	195,7
cCH Al destete Macho	100 kg. vivo	SEVILLA	Expl.	246,69	246,69	246,69	246,69	246,69	246,69	246,69	246,69	231,23	231,23
Fr 1-3 semanas Hembra	res	SEVILLA	Expl.	126	126	126	126	126	126	126	126	126	126
Fr 1-3 semanas Macho	res	SEVILLA	Expl.	90	90	90	90	90	96	96	96	90	90
Fr Al destete Hembra	res	SEVILLA	Expl.	450	450	450	450	450	450	450	450	450	450
Fr Al destete Hembra	100 kg. vivo	SEVILLA	Expl.	273	273	273	273	273	273	273	273	273	273
Fr Al destete Macho	res	SEVILLA	Expl.	330	330	330	330	330	330	330	330	324	324
Fr Al destete Macho	100 kg. vivo	SEVILLA	Expl.	194,16	194,16	194,16	194,16	194,16	194,16	194,16	194,16	190,66	190,66
Re Al destete Hembra	res	CO - LOS PEDROCHE S	Expl.	-	550	525	525	525	525	525	525	510	510
Re Al destete Hembra	100 kg. vivo	CÁDIZ	Expl.	194	194	194	194,1	-	198	-	199	199	199,25
Re Al destete Hembra	100 kg. vivo	SEVILLA	Expl.	203,5	203,5	203,5	203,5	203,5	203,5	203,5	203,5	200	200
Re Al destete Macho	res	CO - POZOBLANCO	Expl.	-	420	420	420	420	420	420	420	425	420
Re Al destete Macho	100 kg. vivo	CÁDIZ	Expl.	189	189	190	190,1	-	194	-	196	196	195,7
Re Al destete Macho	100 kg. vivo	SEVILLA	Expl.	218,5	218,5	218,5	218,5	218,5	218,5	218,5	218,5	215	215
VACAS													
Fr 2-3 partos Cubierta	res	SEVILLA	Expl.	784	784	784	784	784	784	784	784	784	784
Fr 2-3 partos Parida	res	SEVILLA	Expl.	698	698	698	698	698	698	698	698	698	698
Fr 4-5 partos Cubierta	res	SEVILLA	Expl.	510	510	510	510	510	510	510	510	510	510
Fr 4-5 partos Parida	res	SEVILLA	Expl.	420	420	420	420	420	420	420	420	420	420
Re 4-5 partos Cubierta	res	CO - LOS PEDROCHE S	Expl.	-	800	780	780	780	780	780	780	770	770
Re 4-5 partos Cubierta	res	SEVILLA	Expl.	672	672	672	672	672	672	672	672	672	672
Re 4-5 partos Parida	res	CO - LOS PEDROCHE S	Expl.	-	900	880	880	880	880	880	880	865	865
Re 4-5 partos Parida	res	SEVILLA	Expl.	587	587	587	587	587	587	587	587	587	587
CAPRINO PARA SACRIFICIO													
CABRITOS													
M-G Lechal	100 kg. vivo	GR - BAZA	Lonja	422,22	425	425	436,11	448,89	436,11	436,11	488,89	533,33	555,56
M-G Lechal	100 kg. vivo	GRANADA	Expl.	554	554,13	563,5	582	583,75	550	550	608,5	616,81	627,33
M-G Pascual < 23 kg.	kg. vivo	GR - BAZA	Lonja	273,33	286,67	300	300	313,33	300	300	306,67	333,33	366,67
M-G Pascual > 23 kg.	kg. vivo	GR - BAZA	Lonja	188	180	200	200	200	200	200	208	208	240
Ma Lechal	100 kg. vivo	MÁLAGA	Expl.	361	361	481	481	420	420	481	481	481	481
Sr Lechal	kg. vivo	HU - ARACENA	Expl.	-	-	-	-	-	-	-	-	-	-
Sr Lechal	100 kg. vivo	CÁDIZ	Expl.	385	385	385,3	385,32	-	405	-	399,75	399,75	402
Sr Lechal	100 kg. vivo	HUELVA	Expl.	-	-	-	-	-	-	-	-	-	-
Sr Lechal	100 kg. vivo	MÁLAGA	Expl.	301	301	420	420	481	481	420	420	481	480
Sr Pascual < 23 kg.	100 kg. vivo	CÁDIZ	Expl.	380	380	380,1	380,15	-	400	-	397,6	397,6	399
CAPRINO PARA VIDA													
CABRAS													
Sr Preñada	res	CÁDIZ	Expl.	79	79	79	79	-	80	-	79,65	79,65	80
Sr Vacía	res	CÁDIZ	Expl.	43	43	43	43	-	45	-	44,75	44,75	44,9
CHIVARRAS													
Sr Recreo 12-15 kg.	res	CÁDIZ	Expl.	40	40	40,2	40,2	-	40	-	39,25	39,25	39,5

BOLETÍN BIMESTRAL DE INFORMACIÓN AGRARIA

Producto	Unidad	Mercado	Pos. Com.	Sem 26	Sem 27	Sem 28	Sem 29	Sem 30	Sem 31	Sem 32	Sem 33	Sem 34	Sem 35
PRIMALAS													
Sr Preñada	res	CÁDIZ	Expl.	50	50	50	50	-	50	-	49,25	49,25	49,75
OVINO PARA SACRIFICIO													
CORDEROS													
Me Lechal	100 kg. vivo	CÁDIZ	Expl.	218	218	218,3	218,35	-	230	-	227,25	227,25	229
Me Lechal	100 kg. vivo	SEVILLA	Expl.	335	337,5	342	345	345	345	345	345	375	380
Me Pascual < 23 kg.	arropa	HU - ARACENA	Expl.	-	-	-	-	-	-	-	-	-	-
Me Pascual < 23 kg.	arropa	HUELVA	Expl.	-	-	-	-	-	-	-	-	-	-
Me Pascual < 23 kg.	100 kg. vivo	CÁDIZ	Expl.	240	240	240,1	240,15	-	265	-	261	261	261,25
Me Pascual < 23 kg.	100 kg. vivo	CÓRDOBA	Expl.	220	147,5	250	250	252	255	255	265	275	285
Me Pascual < 23 kg.	100 kg. vivo	SEVILLA	Expl.	242,5	250	252,25	275	267,5	276,66	276,66	276,66	306,31	308,81
Me Pascual > 23 kg.	arropa	HUELVA	Expl.	-	-	-	-	-	-	-	-	-	-
Me Pascual > 23 kg.	kg. vivo	HUELVA	Expl.	39,07	39,07	39,07	39,06	-	-	-	-	-	-
Me Pascual > 23 kg.	100 kg. vivo	CÓRDOBA	Expl.	195	215	225	225	230	230	230	240	250	260
Me Pascual > 23 kg.	100 kg. vivo	SEVILLA	Expl.	200	202,5	204,5	225	220	225	225	225	241,75	244,25
Sg Lechal	100 kg. vivo	GR - BAZA	Lonja	311,11	351,85	361,04	364,74	364,74	361,48	361,48	414,81	444,44	444,44
Sg Lechal	100 kg. vivo	GRANADA	Expl.	362,32	376,56	388,24	378,24	380,74	-	-	-	-	422,24
Sg Lechal	100 kg. vivo	JAÉN	Expl.	441	441	456	456	456	456	459	459	459	459
Sg Pascual < 23 kg.	100 kg. vivo	GR - BAZA	Lonja	289,47	260,53	271,05	268,63	268,63	270,26	270,26	310,53	331,58	342,11
Sg Pascual < 23 kg.	100 kg. vivo	GRANADA	Expl.	243,27	248,4	250,3	282,95	253,24	223,53	223,53	299,37	279,53	294,67
Sg Pascual < 23 kg.	100 kg. vivo	JAÉN	Expl.	397	397	410	410	410	410	413	413	413	413
Sg Pascual > 23 kg.	100 kg. vivo	GR - BAZA	Lonja	260	230	234,2	230,2	228,2	235	235	252	280	280
Sg Pascual > 23 kg.	100 kg. vivo	GRANADA	Expl.	208,5	216	221	240	220	200	200	265	247	232
Sg Pascual > 23 kg.	100 kg. vivo	JAÉN	Expl.	322	322	322	322	322	322	322	322	322	322
OVINO PARA VIDA													
BORRAS													
Me	res	SEVILLA	Expl.	63	63	63	63	63	-	63	63	63	63
Me Recrío 12-15 kg.	res	SEVILLA	Expl.	33	34	34	37	37	37,35	37	37	41	42
Me Recrío 12-15 kg.	100 kg. vivo	CÓRDOBA	Expl.	50	52	53	53	53	53	53	54	55	57
OVEJAS													
Me Con cría	res	SEVILLA	Expl.	100	100	100	100	100	100	100	100	100	100
Me Con cría	100 kg. vivo	CÓRDOBA	Expl.	75	75	75	75	75	75	75	75	75	75
Me Preñada	res	SEVILLA	Expl.	90	90	90	90	90	90	90	90	90	90
Me Vacía	res	HUELVA	Expl.	63,11	54,09	54,09	54,09	-	-	-	-	-	-
Me Vacía	res	SEVILLA	Expl.	75	75	75	75	75	75	75	75	75	75
Me Vacía	100 kg. vivo	CÓRDOBA	Expl.	56	56	56	56	56	56	56	56	56	56
PRIMALAS													
Me Con cría	res	SEVILLA	Expl.	104	104	104	104	104	-	104	104	104	104
Me Con cría	100 kg. vivo	CÓRDOBA	Expl.	90	90	90	90	90	90	90	93	90	90
Me Preñada	res	SEVILLA	Expl.	94	94	94	94	94	-	94	94	94	94
Me Preñada	100 kg. vivo	CÓRDOBA	Expl.	87,5	87,5	87,5	87,5	87,5	87,5	87,5	87,5	87,5	80
MERINA PREÑADA													
	res	CÓRDOBA	Expl.	-	-	-	-	-	-	-	-	-	-
	100 kg. vivo	CÓRDOBA	Expl.	62,5	62,5	62,5	62,5	62,5	62,5	62,5	62,5	62,5	62,5
PORCINO PARA SACRIFICIO													
CERDOS													
Bc 60-80 kg.	100 kg. vivo	CÁDIZ	Expl.	130	130	129,5	129,6	-	129	-	130,5	130,5	130,8
Bc 60-80 kg.	100 kg. vivo	JA - VILCHES	Expl.	120	116	114	114	114	114	114	114	114	111,5
Bc 60-80 kg.	100 kg. vivo	MA - CAMPILLOS	Expl.	125	125	117	117	117	110	110	110	110	110
Bc 60-80 kg.	100 kg. vivo	SEVILLA	Expl.	128,2	124,7	120,7	118,7	118,7	118,7	118,7	118,7	118,7	118,7
Bc 80-90 kg.	100 kg. vivo	GRANADA	Expl.	123	126,67	127,93	118	117,33	115	115	115	119,67	123
Bc 80-90 kg.	100 kg. vivo	MA - CAMPILLOS	Expl.	122	122	114	114	114	107	107	107	107	107

BOLETÍN BIMESTRAL DE INFORMACIÓN AGRARIA

Be 80-90 kg.	100 kg. vivo	SEVILLA	Expl.	128,2	124,7	120,7	118,7	118,7	118,7	118,7	118,7	118,7	118,7
--------------	--------------	---------	-------	-------	-------	-------	-------	-------	-------	-------	-------	-------	-------

BOLETÍN BIMESTRAL DE INFORMACIÓN AGRARIA

Producto	Unidad	Mercado	Pos. Com.	Sem 26	Sem 27	Sem 28	Sem 29	Sem 30	Sem 31	Sem 32	Sem 33	Sem 34	Sem 35
PORCINO PARA SACRIFICIO													
CERDOS													
Bc 90 y más	100 kg. vivo	JA - VILCHES	Expl.	120	116	114	114	114	114	114	114	114	111,5
Bc 90 y más	100 kg. vivo	MA - CAMPILLOS	Expl.	118	118	110	110	110	103	103	103	103	103
Bc 90 y más	100 kg. vivo	SEVILLA	Expl.	128,2	124,7	120,7	118,7	118,7	118,7	118,7	118,7	118,7	118,7
Bc FORPPA	100 kg. en canal	MA - CAMPILLOS	Mat.	159	159	148	148	148	139	139	139	139	139
Bc Selecto	kg. vivo	SE - ARAPORC	Expl.	1,26	1,19	1,19	1,14	1,14	-	-	-	-	-
Ib Bellota	arroba	HUELVA	Expl.	-	-	-	-	-	-	-	-	-	-
Ib Bellota	arroba	SE - ARAPORC	Expl.	-	-	-	-	-	-	-	-	-	-
Ib Bellota	100 kg. en canal	CO - LOS PEDROCHES	Expl.	-	-	-	-	-	-	-	-	-	-
Ib Castronas	arroba	SE - ARAPORC	Expl.	11,5	11,5	11,5	11,5	11,5	-	-	-	-	-
Ib Pienso	arroba	HUELVA	Expl.	18,33	17,73	18,03	17,73	17,72	17,75	17,75	-	-	-
Ib Pienso	100 kg. vivo	CO - LOS PEDROCHES	Expl.	167,25	162,25	163	162	162,25	162,25	162	162,25	162,25	160
Ib Pienso	100 kg. vivo	SEVILLA	Expl.	155,25	155,25	155,25	156,25	154,75	157,75	158,9	159	159,25	159,75
Ib Pienso Extensivo	arroba	HU - ARACENA	Expl.	-	-	-	-	-	-	-	-	-	-
Ib Pienso Extensivo	arroba	SE - ARAPORC	Expl.	19,35	19,4	19,4	19,4	19,4	-	-	-	-	-
Ib Pienso Intensivo	arroba	HU - ARACENA	Expl.	-	-	-	-	-	-	-	-	-	-
Ib Pienso Intensivo	arroba	SE - ARAPORC	Expl.	18,4	18,4	18,4	18,4	18,4	-	-	-	-	-
Ib Recebo	arroba	HU - ARACENA	Expl.	-	-	-	-	-	-	-	-	-	-
Ib Recebo	arroba	HUELVA	Expl.	-	-	-	-	-	-	-	-	-	-
Ib Recebo	arroba	SE - ARAPORC	Expl.	-	-	-	-	-	-	-	-	-	-
Ib Recebo	100 kg. vivo	CO - LOS PEDROCHES	Expl.	-	-	-	-	-	-	-	-	-	-
Ib Reproductoras	res	HU - ARACENA	Expl.	-	-	-	-	-	-	-	-	-	-
Ib Reproductoras (6-8 m.)	res	SE - ARAPORC	Expl.	240	240	240	240	240	-	-	-	-	-
CERDOS DESECHO													
Desvieje	100 kg. vivo	MA - CAMPILLOS	Expl.	61	61	60	58	58	58	58	58	58	58
Bc Cerdos desecho	100 kg. vivo	GR - IZNALLOZ	Expl.	50	50	50	50	50	-	50	-	50	50
Ib Cerdos desecho	arroba	SE - ARAPORC	Expl.	9,5	9,5	9,5	9,5	9,5	-	-	-	-	-
PORCINO PARA VIDA													
LECHONES													
Bc Al destete 20 kg.	kg. vivo	SE - ARAPORC	Expl.	-	-	-	-	-	-	-	-	-	-
Bc Al destete 20 kg.	res	GRANADA	Expl.	32,67	33,33	32,68	26,5	27,33	30	30	24	26,67	27
Bc Al destete 20 kg.	res	JA - VILCHES	Expl.	34,5	33,5	30,5	30,5	30,5	30,5	30,5	30,5	30	30
Bc Al destete 20 kg.	100 kg. vivo	MÁLAGA	Expl.	200	200	175	155	155	155	155	155	155	155
Bc Al destete 20 kg.	100 kg. vivo	SE - ARAPORC	Expl.	187	180	160	160	160	-	-	-	-	-
Bc Al destete 20 kg.	100 kg. vivo	SEVILLA	Expl.	187,5	182,5	167,5	167,5	167,5	167,5	167,5	167,5	165	165
Ib Al destete 20 kg.	libra	HUELVA	Expl.	1,38	1,38	1,38	1,32	1,26	1,25	1,25	-	-	-
Ib Al destete 20 kg.	libra	SE - ARAPORC	Expl.	1,23	1,25	1,25	1,25	1,3	-	-	-	-	-
Ib Al destete 20 kg.	100 kg. vivo	CO - LOS PEDROCHES	Expl.	350,25	350,25	330	325	325,25	325,25	325	320,25	318	300
Ib Al destete 20 kg.	100 kg. vivo	SEVILLA	Expl.	305,26	305,26	305,26	305,26	305,26	305,28	311,48	311,48	318,28	318,28

BOLETÍN BIMESTRAL DE INFORMACIÓN AGRARIA

Producto	Unidad	Mercado	Pos. Com.	Sem 26	Sem 27	Sem 28	Sem 29	Sem 30	Sem 31	Sem 32	Sem 33	Sem 34	Sem 35
PORCINO PARA VIDA													
LECHONES													
Ib Hasta 50 libras	kg. vivo	SE - ARAPORC	Expl.	0,92	0,92	0,92	0,92	0,92	-	-	-	-	-
Ib Hasta 50 libras	libra	HU - ARACENA	Expl.	-	-	-	-	-	-	-	-	-	-
MARRANOS Y PRIMALES													
Ib De 3 a 5 arrobas	arroba	HU - ARACENA	Mat.	-	-	-	-	-	-	-	-	-	-
Ib De 3 a 5 arrobas	arroba	HU - ARACENA	Expl.	-	-	-	-	-	-	-	-	-	-
Ib De 3 a 5 arrobas	arroba	HUELVA	Expl.	26,75	26,44	26,44	24,34	23,74	24	24	-	-	-
Ib De 3 a 5 arrobas	arroba	SE - ARAPORC	Expl.	25	25	25	25	25	-	-	-	-	-
Ib De 3 a 6 arrobas	100 kg. vivo	SEVILLA	Expl.	242,93	242,93	242,93	242,93	242,93	-	242,93	242,93	219,02	219,02
Ib De 6 a 9 arrobas	arroba	HUELVA	Expl.	-	-	-	-	-	-	-	-	-	-
Ib De 6 a 9 arrobas	arroba	SE - ARAPORC	Expl.	21	21	21	21	21	-	-	-	-	-
Ib De 6 a 9 arrobas	100 kg. vivo	CO - LOS PEDROCHES	Expl.	320	320	300	300	300	300	300	300	300	265
TOSTONES													
Ib De 6 a 12 kg.	arroba	SE - ARAPORC	Expl.	-	-	-	-	-	-	-	-	-	-
OTROS PRODUCTOS GANADEROS													
CONEJOS													
Granja	100 kg. vivo	GRANADA	Mat.	-	-	-	-	-	-	-	-	-	-
HUEVOS													
CLASE XL	docena	GRANADA	-	1,13	1,1	1,08	-	-	1,1	-	-	1,15	1,16
CLASE XL	docena	SEVILLA	E.A.My.	0,85	0,85	0,87	0,9	0,93	0,93	0,93	0,93	0,93	0,93
CLASE L	docena	GRANADA	-	0,92	0,9	0,8	-	-	0,8	-	-	0,85	0,86
CLASE L	docena	SEVILLA	E.A.My.	0,47	0,47	0,48	0,5	0,54	0,54	0,54	0,54	0,54	0,57
CLASE M	docena	GRANADA	-	0,82	0,8	0,78	-	-	0,6	-	-	0,82	0,83
CLASE M	docena	SEVILLA	E.A.My.	0,37	0,37	0,37	0,39	0,43	0,43	0,43	0,43	0,43	0,46
CLASE S	docena	SEVILLA	E.A.My.	0,27	0,27	0,27	0,28	0,3	0,3	0,3	0,3	0,3	0,33
LECHE													
Cabra	100 litros	GR - DÚRCAL	Expl.	48	48	48	-	-	48	-	-	48	48
Cabra	100 litros	MÁLAGA	Expl.	48	50	50	50	48	48	48	48	48	48
Cabra	100 litros	SEVILLA	Expl.	48	48	48	48	48	48	48	48	48	48
Vaca	100 litros	CÁDIZ	Expl.	29	29	29	29	-	29	-	29,5	29,5	29,05
Vaca	100 litros	CÓRDOBA	Expl.	30,6	30,6	30,6	30,6	30,6	30	30	30	30	30
Vaca	100 litros	SEVILLA	Expl.	34,25	34,25	32,45	32,45	32,45	32,45	32,45	32,42	32,42	32,45
POLLOS													
-	100 kg. en canal	SEVILLA	Mat.	120	120	128	128	126	123	123	123	123	106
-	100 kg. vivo	GRANADA	Expl.	79	79	85	85	85	82	82	82	82	82
GALLINAS PESADAS													
2,5 a 3 kg.	100 kg. en canal	SEVILLA	Mat.	43	43	43	43	93	93	93	93	93	95
PAVOS													
6 a 8 kg.	100 kg. en canal	SEVILLA	Mat.	165	165	165	165	165	165	165	165	165	165

5.- PRECIOS PERCIBIDOS POR LOS AGRICULTORES EN LOS MESES DE JULIO-AGOSTO 2005

El precio percibido es el precio de mercado desde la óptica del productor, generalmente son precios de salida de explotaciones sin incluir gastos de transportes ni acondicionamiento, ni impuestos indirectos o tasas que puedan gravar las transacciones de dichos productos en las que el agricultor o ganadero actúa como vendedor.

Estos precios se obtienen a través de cuestionarios comarcales remitidos a las Delegaciones Provinciales por los encuestadores, ponderando la importancia de cada comarca en las transacciones provinciales de cada especificación y considerando la media aritmética de los tres precios tomados en el mes.

Los precios mensuales, se elaboran tomando como base el año 2000 a partir de una matriz donde figuran las cantidades comercializadas en el periodo (1994-96) en cada provincia y mes.

En este Boletín se incluyen los precios percibidos por los agricultores en Andalucía y sus provincias en los meses de julio y agosto de 2005.

CUADRO Nº 1**PRECIOS PERCIBIDOS POR LOS AGRICULTORES JULIO 2005. BASE AÑO 2000**

€/100 Kg.

PRODUCTO	ALMERIA	CADIZ	CORDOBA	GRANADA	HUELVA	JAEN	MALAGA	SEVILLA	PREC. MED.REG. PONDERADA
CEREALES									
Trigo blando o semiduro	14,00	14,00	14,00	14,12	15,00	13,90	14,40	14,85	14,37
" duro	14,00	14,00	15,00	14,64	15,30	13,90	14,40	13,40	14,43
Cebada pienso	14,00	14,00	13,75	13,60		13,50	13,68	13,74	13,67
" para malta		13,79		13,55				14,03	13,89
Avena	15,00	14,00	14,59	14,14	15,00	14,59	15,48	13,90	14,46
Maíz grano	15,00	15,00		14,59			14,85	14,00	14,00
LEGUMINOSA									
Judías seca	108,00		108,00						108,00
Lentejas	30,00					100,00			100,00
Garbanzos	95,00	75,42	56,00	30,00	100,00		73,99	97,50	81,82
Habas secas	14,00	16,74	16,74	18,00		16,74	18,64	16,30	16,90
Yeros	15,00		16,50	18,00		16,50			16,84
Veza grano	30,31		30,31	21,00	30,31	40,00	29,93		28,35
TUBERCULOS CONSUMO HUMANO									
Patata temprana		20,00		8,50		15,00			15,00
" media estación	12,00	10,90	4,50	7,00	15,00	15,00	15,83	7,00	10,91
CULTIVOS INDUSTRIALES									
Remolacha azucarera		8,29	4,82		18,00	4,80		5,55	6,23
Girasol		23,15	23,15				23,15	23,15	23,15
CULTIVOS FORRAJEROS									
Heno de alfalfa	18,00	13,00	14,50	16,51		16,00	7,36	16,50	15,77
Veza para forraje	8,00	13,00		17,00			7,28		14,05
CITRICOS									
Naranja Valencia Late	18,00				20,00		16,00		18,93
Limón Verna	23,31						21,50		21,82
FRUTALES NO CITRICOS									
Pera Ercolini	40,12	58,62	40,00	72,00	58,62	60,00	81,00		68,59
" Búlida							81,00		81,00
Albaricoque media temporada	30,18					50,00		40,09	38,55
" temprano carne-blanda				18,03	43,02			68,00	43,02
" temprano carne-dura	41,36		52,73	13,82	52,73		87,75	68,00	54,80
Melocoton temprano media estación	40,62	50,31	50,31	50,31	50,31	60,00		50,31	50,39
" tardío amarillo			60,00		60,00	60,00	60,00	60,00	60,00
Ciruelas Claudia y otras tardías			30,00		25,00	80,00	45,00	45,00	68,82
" Golden Japan y amarillas	39,69	35,86	35,86	20,00		38,00	35,86	45,75	34,96
" Santa Rosa y tempranas rojas	41,26		48,25	48,25	48,25	48,00	63,75	40,00	47,68
Higos y Brevas	125,10	108,28	80,00	108,28		48,00	180,00	108,28	107,89
Uva de mesa Cardinal					36,00			38,00	37,81
" " Alfonso Lavallée					37,00			37,00	37,00
Almendra Cáscara Largueta	188,00			146,76			149,00		149,00
" " Marcona	170,00			160,85			190,00		190,00
" " Comuna	150,00			131,70			129,50		129,50
" " Mollar	168,00			149,05	158,53				154,12
HORTALIZAS									
Lechuga Romana	14,32	20,00	27,50				54,00	31,27	28,92
" Acogollada	24,30	22,02	27,50	14,26					17,76
Tomate para industria	7,00	7,00		7,00				7,00	7,00
Tomate 1 - VI / 31 - IX	34,48	34,00	40,00	120,00	25,00	30,00	53,50	32,45	48,63
Zanahoria	26,30	24,00	30,00	41,40		45,00	50,00	20,00	47,71
Cebolla Babosa y extratemprana		20,00	17,50	16,56	15,00				18,03
" Grano o Valenciana				17,50				17,50	17,50
Pepino	27,41	22,00	27,50	26,68	30,37	25,00	45,00	39,00	30,76
Puerro		60,00	30,00	72,00			85,00	71,00	65,64
Pimiento rojo	35,85		60,00	45,62	60,00		54,00	84,75	65,73
" verde	43,71	42,00	20,00	54,01	50,00	45,00	69,00	81,25	48,67
Melón	18,99	24,00	23,14	14,00	25,00	25,00	38,00	16,96	21,40

BOLETÍN BIMESTRAL DE INFORMACIÓN AGRARIA

PRODUCTO	ALMERIA	CADIZ	CORDOBA	GRANADA	HUELVA	JAEN	MALAGA	SEVILLA	PREC. MED.REG. PONDERADA
HORTALIZAS									
Sandía	14,34	34,00	17,50	19,63	15,00	22,00	23,00	9,35	15,63
Calabacín	32,44	30,00	15,50	36,00	30,00	19,00		65,00	32,32
Ajo seco		58,81	40,00	60,00	16,00	122,50	19,36	95,00	47,77
Judía verde plana	119,27	105,02	105,02	105,80	80,00	105,02	115,00	105,02	111,56
Judía verde tubular	138,28	115,00	124,60	160,11		85,00	124,60	124,60	136,43
Judía verde para industria			19,03			19,03	19,03		19,03
Espinaca	48,33	48,33	20,00		70,00			55,00	29,07
Berenjena	28,60	49,00	56,00	18,86	30,00	50,00	29,00	37,35	35,32
VINO									
Vino Blanco D.O. (1)					2,00		2,86	2,43	2,15
" " otros de mesa		1,85	1,85		1,85		1,85	1,85	1,85
ACEITE									
Aceite de Oliva Virgen extra de < 1º	290,29		292,00	290,29	290,29	289,99	290,29	288,88	290,15
" " " " fino de 1º a 1,5º	286,26		288,75	286,26	286,26	287,73	286,26	282,30	287,80
" " " " corriente de 1,6º a 3,3º	283,25		289,75	283,25	283,25	283,22	283,25	276,78	284,06
Aceite de Oliva Virgen extra de < 0,8º	265,00	262,00	281,75	239,53	2,60	289,99	286,50	288,88	285,19
Aceite de Oliva Virgen extra de < 0,8º a 2º	240,00	251,00	283,50	232,42	2,40	287,73	283,25	279,03	280,08
Aceite de Oliva Virgen extra de > 2º	220,00	226,00	281,50	222,65	2,20	283,22	273,75	271,90	265,53
FLORES									
Flor Cortada Claveles	36,00	110,00	80,03			80,03		94,08	100,94
" " Rosas	432,00	662,00	547,00		547,00	547,00		547,00	597,79
" " Crisantemos	290,00	482,00	386,00						453,32
Flor en tiesto Begonias	98,00	35,00	66,50	66,50	66,50	66,50	66,50	66,50	95,45
" " " Petunias	25,00	25,00	25,00	25,00	25,00	25,00	25,00	25,00	25,00
" " " Geranios	60,00	50,00	55,00	55,00	55,00	55,00	55,00	55,00	59,17
Planta ornamental Helecho	120,00	293,00	206,50	206,50	206,50	206,50	206,50	206,50	133,63
" " Rosales	160,00	230,00	220,00	220,00	220,00	270,00	220,00	220,00	169,07
" " Mimosas	402,00	402,00	402,00	402,00	402,00	402,00	402,00		402,00
" " Coníferas	204,50	209,00	204,50	204,50	204,50	200,00	204,50	204,50	204,53
GANADO PARA ABASTO									
Termeros (para abasto)	188,00	181,00	254,00	162,27		165,28	254,00	157,50	171,61
Añojos (para abasto)	199,00	186,00	199,00	137,21	185,36	165,28	266,00	145,00	172,94
Novillos (para abasto)	199,00	179,00	152,44	152,44	170,00	108,18	152,44	106,00	150,54
Vacuno mayor (para abasto)	99,00	81,70	72,60	96,00	95,00	45,08	81,70	82,50	80,48
Cordero Lechal	330,00	220,00	347,80	367,17	347,80	452,25	375,00	342,38	349,24
" Recental	233,00	279,76	224,80	271,17	279,76	406,75	279,76	263,06	268,38
" Pascual	206,00	248,00	223,75	205,49	236,58	322,00	236,58	214,25	232,08
Ovino mayor (oveja)	50,00	50,00	28,60	12,00	28,60	22,00	9,00	28,60	26,42
Cabrillo Lechal	500,00	389,00	490,70	514,50	490,70	580,00	490,70	470,00	488,95
Chivos	225,00	337,50	355,00	337,50	337,50	337,50	500,00	270,00	320,62
Caprino mayor	60,00	14,00	42,00	12,00	28,33	28,33	9,00	33,00	26,88
Cerdo cebado Ibérico		197,00	163,00		171,67		171,67	155,00	169,05
" " otras razas	130,27	131,00	180,00	119,39	130,27	114,50	116,00	120,70	123,95
Cerdos desvieje	49,90	42,00	40,00	50,00	49,90	58,50	59,00	49,90	49,52
Pollo de granja	91,00	87,00	87,87	83,52		95,00	87,87	82,85	85,63
Gallinas	78,00	34,00	44,00	44,00		20,00	44,00	44,00	44,10
Conejos	258,00	88,00		147,25			164,25	163,75	151,48
LECHE									
Leche de vaca	30,00	29,00	30,45	30,92		31,00	32,15	32,90	31,04
" " cabra	49,39	46,00	49,54	52,26	49,54	49,00	52,58	48,00	49,83
HUEVOS									
Huevos de gallina cat. XL	140,00	117,00	104,07	116,64	104,07	77,00	85,00	88,75	97,22
" " " cat. L	93,00	107,00	78,00	98,24	78,00	50,00	70,00	49,75	66,05
" " " cat. M	70,00	100,00	64,66	88,20	64,66	41,00	50,00	38,75	52,73
" " " cat. S	30,00	72,00	45,79	87,74	45,79	27,00	30,00	28,00	36,76
LANA									
Lana blanca fina	30,00		30,00		30,00	30,00	30,00	30,00	30,00
GANADO PARA VIDA									
Vacas aptitud leche	480,00	920,75	920,75	1200,00	920,75	1322,23	901,51	700,00	910,40
Novillas aptitud leche	540,00	966,77	966,77	1120,00		1262,13	1021,72	890,00	1.026,17
Ternero/as descalostrados (1-3 sem.)	120,00	131,70	131,70	160,00	131,70	120,20	168,28	90,00	123,79
Ternero/as destetados (3-7 meses)	300,00	317,18	317,18	320,00	317,18	240,40	300,50	425,00	339,16
Ovejas	80,00	76,54	76,54	71,16	76,54	70,00	76,54	85,00	77,23

BOLETÍN BIMESTRAL DE INFORMACIÓN AGRARIA

PRODUCTO	ALMERIA	CADIZ	CORDOBA	GRANADA	HUELVA	JAEN	MALAGA	SEVILLA	PREC. MED.REG. PONDERADA
GANADO PARA VIDA									
Primalas	70,00	50,00	62,50	75,68	73,86	85,00	73,86	100,00	77,25
Cabras	95,00	79,00	200,00	93,68	110,45	85,00	110,45	110,00	104,94
Lechones	31,80	82,00	59,86	27,48	42,95	31,25	34,25	34,00	38,56
Pollitos de 1 día	31,00		31,00					31,00	31,00
FORESTALES									
Pino Pinaster para trituración			1953,00	1953,00	1800,00	2106,00	1953,00		1.879,06
" Pinaster para aserrio y apeas			2642,50	2642,50	1800,00	3485,00	2642,50		2.736,67
" Halepensis para aserrio y apeas	3485,00	3485,00		3485,00		3485,00	3485,00		3.485,00
Eucaliptus para trituración		1751,50	1751,50		1800,00	1751,50	1751,50	1703,00	1.777,19
Chopo para aserrio y apeas	4500,00	4500,00	4500,00	4200,00	4500,00	4800,00	4500,00	4500,00	4.262,05
Corcho		169,95	169,95		169,95	169,95	169,95	169,95	169,95

PRECIOS PERCIBIDOS POR LOS AGRICULTORES AGOSTO 2005. BASE AÑO 2000

€/100 Kg

PRODUCTO	ALMERIA	CADIZ	CORDOBA	GRANADA	HUELVA	JAEN	MALAGA	SEVILLA	PREC. MED.REG. PONDERADA
CEREALES									
Trigo blando o semiduro	14,00	13,47	14,00	14,01	15,00	13,90	14,40	15,24	14,52
" duro	14,00	13,43	15,00	14,55	15,50	13,90	14,41	14,67	14,69
Cebada pienso	14,00	13,43	13,66	13,39		13,50	13,68	13,96	13,45
Avena	15,00	13,53	14,71	14,23	15,25	14,71	15,48	14,75	14,53
Maiz grano	15,00	14,69		14,80			14,85	13,66	13,66
LEGUMINOSA									
Judías seca	108,00		108,00						108,00
Lentejas	30,00					100,00			100,00
Garbanzos	95,00	63,75	61,20				73,99	108,00	78,61
Habas secas	25,00	19,95				19,00	18,64	17,14	19,30
Yeros	14,00		14,00	14,00		14,00			14,00
Veza grano	15,00		22,31	22,31		22,31	29,93	22,00	23,33
TUBERCULOS CONSUMO HUMANO									
Patata media estación	12,00	17,67	6,25	14,13	15,00	18,00	15,83		16,25
CULTIVOS INDUSTRIALES									
Remolacha azucarera		4,83	8,24		17,50	5,41		5,20	5,01
Girasol		2,15	29,75		20,25	20,25	23,15	25,95	23,77
Aceituna para aderezo Hojiblanca							42,36		42,36
CULTIVOS FORRAJEROS									
Heno de alfalfa	19,00	14,20	14,80	16,43		17,00	7,36	14,80	15,86
Veza para forraje	9,00	13,47					7,28		7,28
FRUTALES NO CITRICOS									
Pera Ercolini	57,63	57,63	57,63	72,00	38,00	60,00	60,50		67,15
Melocoton temprano media estación				79,94		40,00			79,94
" tardío amarillo	68,17		60,00		68,17	68,17	83,25	61,25	65,90
Ciruelas Claudia y otras tardías	35,00		30,00			40,00		35,00	35,50
" Golden Japan y amarillas	22,50	22,50	22,50	20,00	25,00	22,50	22,50	22,50	24,16
" Santa Rosa y tempranas rojas						56,50	60,50	52,50	57,07
Higos y Brevas	82,92	82,92		82,92	25,00	90,00	133,75	82,92	77,88
Uva de mesa Moscatel		84,00			44,00		124,00	84,00	108,43
" " " Cardinal					42,00			33,00	33,87
" " " Alfonso Lavallée					40,00			40,00	40,00
Almendra Cáscara Largueta	156,00	149,11		146,34	149,11	149,11	145,00		146,78
" " Marcona	152,00			160,10	164,18	164,18	180,45		163,68
" " Comuna	143,00		134,45	131,84	134,45	134,45	128,50		131,97
" " Mollar	161,00			153,86	157,43	157,43			155,07
HORTALIZAS									
Lechuga Romana	41,80	5,17	35,00				78,75	48,27	36,55
" Acogollada	55,17	55,17	37,00	55,17			67,50	61,00	56,14
Col Repollo hoja lisa	17,36	3,97	30,00	10,35			19,50	23,00	19,27
Tomate para industria	7,12	7,12		7,12				7,12	7,12
" 1 - VI / 31 - IX	40,04	40,42	48,00	40,04	24,00	25,00	59,75	43,09	42,27
Zanahoria		35,08		41,40	24,00		54,00	21,00	47,66
Cebolla Grano o Valenciana	19,00			19,68		19,68	12,05	28,00	17,50
Pepino	45,82	53,67	30,00	45,82	45,82	50,00	50,00	45,45	45,97
Puerro		70,33	76,61	72,00			85,00	79,09	74,91
Pimiento rojo		43,67	52,50	63,04	60,00			96,00	75,32
" verde		56,50	21,00	64,46	50,00	37,00		96,60	61,68
Melón	29,72	46,33	15,00	29,72	25,00	25,00	41,00	26,00	32,65
Sandía		23,67	18,60	13,57	15,00	15,00	27,00	18,00	19,93
Calabacín	37,92	39,83	35,00	33,50	30,00	37,92		51,26	37,93
Ajo seco	84,39	84,39	138,20	60,00	84,39	84,39	19,36	120,00	86,97
Judía verde plana		176,67	164,00	138,00		164,00	177,33	164,00	165,12
" " tubular		168,34	168,34	206,67		130,00		168,34	157,76
Berenjena		22,67	40,00	39,45	30,00	45,00	36,00	63,00	38,22
Vino Blanco D.O. (1)							2,86	2,86	2,86
" " otros de mesa		1,98	1,98		1,85		1,98	2,10	1,89
Uva para Transformación	41,00	41,00	41,00	41,00			41,00		41,00

BOLETÍN BIMESTRAL DE INFORMACIÓN AGRARIA

PRODUCTO	ALMERIA	CADIZ	CORDOBA	GRANADA	HUELVA	JAEN	MALAGA	SEVILLA	PREC. MED.REG. PONDERADA
ACEITE									
Aceite de Oliva Virgen extra de < 1º	321,77		329,20	329,18	321,77	326,34	304,23	319,90	324,23
" " " " fino de 1º a 1,5º	297,59		325,20	306,08	297,59	322,43	228,19	306,04	318,03
" " " " corriente de 1,6º a 3,3º	308,40		319,60	298,96	308,40	318,53	308,40	296,52	315,08
Aceite de Oliva Virgen extra de < 0,8º	265,00	259,03	325,20	260,92	2,60	326,34	325,75	322,50	320,77
Aceite de Oliva Virgen extra de < 0,8º a 2º	240,00	248,03	317,80	251,27	2,40	322,43	319,75	308,45	312,43
Aceite de Oliva Virgen extra de > 2º	220,00	224,03	319,60	242,16	2,30	318,53	307,50	303,15	297,23
FLORES									
Flor Cortada Claveles	60,00	91,33	89,44		89,44			117,00	96,62
" " Rosas	576,00	576,00	576,00		576,00	576,00		576,00	576,00
" " Crisantemos	348,00	348,00	348,00	348,00					348,00
Flor en tiesto Begonias	98,00		98,00		98,00	98,00	98,00	98,00	98,00
" " Geranios	60,00	60,00		60,00			60,00		60,00
Planta ornamental Helecho	120,00	120,00		120,00		120,00	120,00		120,00
" " Rosales	160,00	160,00		160,00		160,00	160,00		160,00
" "	421,00	421,00	421,00	421,00	421,00	421,00	421,00	421,00	421,00
Coníferas									
GANADO PARA ABASTO									
Terneros (para abasto)	177,00	178,42	253,00	164,19		186,31	254,00	157,35	171,02
Añojos (para abasto)	187,00	190,33	199,90	140,49	187,13	174,29	266,00	151,93	177,83
Novillos (para abasto)	194,00	181,00	159,65	159,65	175,00	138,23	159,65	110,00	156,03
Vacuno mayor (para abasto)	114,00	91,21	72,60	100,00	100,00	78,13	91,21	82,50	86,29
Cordero Lechal	340,00	227,37	356,82	382,16	356,82	458,40	375,00	358,00	360,62
" Recental	243,00	302,10	267,00	299,09	302,10	412,40	302,10	289,02	293,33
" Pascual	216,00	261,00	242,00	229,00	250,38	322,10	250,38	232,20	246,28
Ovino mayor (oveja)	50,00	50,00	28,62	12,00	28,62	22,10	9,00	28,62	26,44
Cabrino Lechal	520,00	399,66	506,57	547,17	506,57	560,00	506,57	506,00	512,67
Chivos	280,00	364,00	355,00	364,00	364,00	364,00	500,00	321,00	355,39
Caprino mayor	50,00	14,17	42,00	12,00	26,95	26,95	9,00	34,50	25,80
Cerdo cebado Ibérico		197,00	161,80		172,58		172,58	158,93	170,15
" " otras razas	105,00	130,33	180,00	116,21	124,06	111,50	106,66	118,70	114,21
Cerdos desvieje	48,00	42,00	40,00	50,00	49,33	58,00	58,00	49,33	48,94
Pollo de granja	90,00	87,00	86,28	82,00		96,00	86,28	76,40	81,85
Gallinas	78,00	34,00	44,00	44,00		20,00	44,00	44,00	44,10
Conejos	267,00	88,00		173,20			173,30	165,00	172,41
LECHE									
Leche de vaca	30,00	29,50	30,00	31,10		31,00	33,65	32,44	30,95
" " cabra	48,20	46,00	49,29	52,03	49,29	49,00	52,50	48,00	49,57
HUEVOS									
Huevos de gallina cat. XL	140,00	117,00	106,33	122,99	106,33	80,00	85,00	93,00	100,29
" " " cat. L	93,00	107,00	79,88	102,84	79,88	52,00	70,00	54,42	69,17
" " " cat. M	75,00	100,00	66,45	90,13	66,45	41,00	50,00	42,56	54,26
" " " cat. S	30,00	72,00	46,86	91,72	46,86	27,00	30,00	30,42	37,21
GANADO PARA VIDA									
Vacas aptitud leche	480,00	923,62	923,62	1200,00	923,62	1322,23	901,51	714,35	916,01
Novillas aptitud leche	540,00	965,79	965,79	1120,00		1262,13	1021,72	885,10	1024,69
Ternero/as descalostrados (1-3 sem.)	120,00	132,50	132,50	160,00	132,50	120,20	168,28	94,00	125,22
Ternero/as destetados (3-7 meses)	300,00	317,18	317,18	320,00	317,18	240,40	300,50	425,00	339,16
Ovejas	80,00	76,89	76,89	72,06	76,89	70,00	76,89	85,50	77,64
Primalas	70,00	49,17	62,50	78,08	74,09	85,00	74,09	99,80	77,58
Cabras	95,00	79,60	220,00	96,09	113,45	85,00	113,45	105,00	105,40
Lechones	31,30	82,00	57,19	24,47	41,37	30,30	31,00	33,30	36,94
Pollitos de 1 día	31,00		31,00					31,00	31,00
FORESTALES									
Pino Pinaster para trititación			1951,50	1951,50	1800,00	2103,00	1951,50		1878,28
" Pinaster para aserrio y apeas			2642,50	2642,50	1800,00	3485,00	2642,50		2736,67
" Halepensis para aserrio y apeas	3485,00	3485,00		3485,00		3485,00	3485,00		3485,00
Eucaliptus para trititación		1752,50	1752,50		1800,00	1752,50	1752,50	1705,00	1777,66
Chopo para aserrio y apeas	4500,00	4500,00	4500,00	4200,00	4500,00	4800,00	4500,00	4500,00	4262,05
Corcho		169,85	169,85		169,85	169,85	169,85	169,85	169,85

6.- COMERCIO EXTERIOR AGROALIMENTARIO ANDALUZ. BALANCE IMPORTACIONES EXPORTACIONES. ENERO-ABRIL DE 2005

Se incluyen en este capítulo una serie de cuadros con los últimos datos disponibles hasta la fecha sobre el comercio exterior agroalimentario en Andalucía.

Estos han sido elaborados por el Servicio de Estudios y Estadísticas de esta Consejería en base a los datos suministrados mensualmente por el ICEX (Instituto de Comercio Exterior).

En los cuadros números 1 y 2 figuran por provincias las Exportaciones e Importaciones realizadas durante el periodo enero-agosto del año 2.005 desde nuestra Comunidad, anotándose tanto las cantidades en Tm. como el valor de las mismas en miles de euros. Además se añaden las Importaciones y Exportaciones efectuadas durante los años 2.002 y 2.003 completos, es decir de enero a diciembre.

En los cuadros 3 y 4 se recogen los principales destinos y orígenes de dichas exportaciones e importaciones en el periodo enero-agosto del año 2.005.

En el cuadro 5 están los capítulos arancelarios de mayor importancia exportados e importados en este periodo calculándose el saldo en valor de los mismos en miles de euros.

En el cuadro número 6 se consignan los principales productos agroalimentarios exportados desde la Comunidad Andaluza, ordenados de mayor a menor por su valor en miles de euros en los meses de enero-agosto de 2.005.

CUADRO N° 1**EXPORTACIONES AGROALIMENTARIAS (01:24)**

Provincia	Enero-Diciembre		2004		Enero-Agosto		Enero-Agosto	
	2003		2004		2004		2005	
	Miles Euros	Tm.	Miles Euros	Tm.	Miles Euros	Tm.	Miles Euros	Tm.
Almería	1.425.542	1.589.172	1.379.937	1.596.242	955.949	1.099.966	1.002.732	1.009.927
Cádiz	526.001	512.419	540.865	590.723	372.431	443.221	340.155	307.100
Córdoba	435.565	360.973	446.091	373.455	299.900	263.400	338.601	240.122
Granada	369.788	232.385	395.429	296.115	284.075	193.882	257.431	141.022
Huelva	432.774	347.779	474.909	341.484	428.180	304.493	414.255	281.503
Jaén	230.613	155.232	263.581	193.480	195.411	147.407	119.426	57.804
Málaga	300.499	232.587	421.529	329.417	291.484	248.377	245.659	130.653
Sevilla	1.090.636	1.585.930	1.121.103	1.262.469	780.128	848.056	774.776	780.877
Andalucía	4.811.418	5.016.477	5.043.444	4.983.385	3.607.558	3.548.802	3.493.035	2.949.008

CUADRO N° 2**IMPORTACIONES AGROALIMENTARIAS (01:24)**

Provincia	Enero-Diciembre		2004		Enero-Agosto		Enero-Agosto	
	2003		2004		2004		2005	
	Miles Euros.	Tm.	Miles Euros	Tm.	Miles Euros	Tm.	Miles Euros	Tm.
Almería	80.946	21.044	94.661	34.429	71.913	22.598	71.309	22.230
Cádiz	284.363	469.995	429.119	727.708	288.688	449.205	278.877	533.483
Córdoba	78.159	124.040	111.665	221.880	67.444	132.295	69.155	98.451
Granada	46.431	225.029	51.275	231.091	31.692	163.484	33.110	151.421
Huelva	313.903	1.016.542	307.435	973.756	192.679	521.102	249.357	1.097.864
Jaén	80.419	77.053	98.165	123.978	65.417	81.704	106.378	60.036
Málaga	316.519	201.167	343.597	311.782	216.390	181.759	220.187	234.193
Sevilla	471.240	750.090	582.917	809.623	373.973	489.754	480.545	720.646
Andalucía	1.671.980	2.884.960	2.018.834	3.434.247	1.308.196	2.041.901	1.508.918	2.918.324

Fuente: Instituto de Comercio Exterior (ICEX)

CUADRO N° 3**PRINCIPALES DESTINOS DE LAS EXPORTACIONES .AGROALIMENTARIAS ANDALUZAS.
ENERO-AGOSTO 2005**

País	%Valor Exportado (Miles Euros)	% Valor Exportado
Francia	627.397	17,96%
Alemania	540.370	15,47%
Italia	530.736	15,19%
Reino Unido	379.654	10,87%
Portugal	310.662	8,89%
Países Bajos	264.945	7,58%
Belgica	113.560	3,25%
Suecia	55.870	1,60%
Dinamarca	40.767	1,17%
Polonia	28.663	0,82%
Austria	28.271	0,81%
República Checa	27.373	0,78%
Finlandia	14.497	0,42%
Irlanda	12.840	0,37%
Grecia	12.699	0,36%
Hungría	10.270	0,29%
Eslovaquia	4.008	0,11%
Lituania	2.980	0,09%
Letonia	2.500	0,07%
Estonia	1.637	0,05%
Luxemburgo	730	0,02%
Malta	639	0,02%
Eslovenia	315	0,01%
Chipre	188	0,01%
Total UE	3.011.571	86,22%
EEUU	147.446	4,22%
Japon	43.648	1,25%
Suiza	30.378	0,87%
Rusia	22.467	0,64%
Libia	20.481	0,59%
Total Mundo	3.493.035	100,00%

CUADRO N° 4**PRINCIPALES ORÍGENES DE LAS IMPORTACIONES AGROALIMENTARIAS ANDALUZAS.
ENERO-AGOSTO 2005**

Pais	% Valor Importado	% Valor Importado
Alemania	121.458	8,05%
Francia	111.994	7,42%
Reino Unido	111.694	7,40%
Irlanda	106.879	7,08%
Países Bajos	102.631	6,80%
Portugal	96.203	6,38%
Italia	79.403	5,26%
Dinamarca	20.194	1,34%
Austria	18.742	1,24%
Grecia	18.450	1,22%
Bélgica	8.168	0,54%
Hungría	5.190	0,34%
Suecia	3.639	0,24%
Polonia	2.390	0,16%
Finlandia	1.528	0,10%
Letonia	1.390	0,09%
Chipre	680	0,05%
República Checa	528	0,03%
Estonia	403	0,03%
Lituania	271	0,02%
Luxemburgo	266	0,02%
Malta	78	0,01%
Eslovaquia	36	0,00%
Eslovenia	0	0,00%
Total UE	812.215	53,83%
Argentina	129.796	8,60%
Marruecos	127.111	8,42%
Brasil	39.712	2,63%
Ucrania	35.402	2,35%
EE.UU	35.185	2,33%
Total Mundo	1.508.918	100,00%

Fuente: ICEX

CUADRO Nº 5

SALDO COMERCIAL DE LOS PRINCIPALES CAPÍTULOS ARANCELARIOS EXPORTADOS E IMPORTADOS.
ENERO-AGOSTO 2005

Capítulo	Denominación	Valor Exportado (Miles Euros)		Valor Importado (Miles Euros)		Saldo 2005 (Miles Euros)
		2004	2005	2004	2005	
01	Animales Vivos	3.434	4.095	12.419	11.033	-6.938
02	Carne y Despojos Comestibles	56.383	70.349	19.126	20.053	50.296
03	Pescados y crustáceos, moluscos y otros Inv.	84.731	85.102	213.544	252.295	-167.193
04	Leche, Productos Lacteos y huevos	31.862	35.271	18.133	21.208	14.063
06	Plantas Vivas y Productos de la Floricultura	58.639	47.913	17.387	19.047	28.866
07	Legumbres y Hortalizas	1.039.091	1.078.389	59.002	54.501	1.023.888
08	Frutas, Cortezas de Agrios y Melones	817.419	766.931	50.965	52.184	714.747
10	Cereales	132.778	65.574	111.609	152.427	-86.853
12	Semillas y Frutos Oleaginosos	18.146	17.538	102.732	103.920	-86.382
15	Grasas y Aceites Animales o Vegetales	827.659	754.820	104.596	169.897	584.923
22	Bebidas, vinos	168.785	189.436	214.049	182.670	133.777
01..24	Total Agroalimentario	3.607.558	3.493.035	1.308.196	1.508.918	1.984.117
01..99	Total	8.641.065	9.643.361	9.003.729	11.163.068	-1.519.707

CUADRO Nº 6

PRINCIPALES PRODUCTOS EXPORTADOS POR ANDALUCÍA. ENERO-AGOSTO 2004

Codificación	Producto	Valor Exportado (Miles Euros)	Cantidad Exportada (Tm.)	% valor sobre total agroalimentario	% peso sobre total agroalimentario
15091090	Aceite de oliva virgen, sin modificar químicamente	578.303	204.722	16,56%	6,94%
07020000	Tomates frescos o refrigerados	329.733	292.314	9,44%	9,91%
08101000	Fresas frescas	312.924	204.428	8,96%	6,93%
07096010	Pimientos dulces, frescos o refrigerados	202.352	158.910	5,79%	5,39%
20057010	Aceitunas, preparadas o conservadas en envase menor de 5 Kg	199.359	115.353	5,71%	3,91%
07070005	Pepinos, frescos o refrigerados	142.688	126.480	4,08%	4,29%
07099070	Calabacines, frescos o refrigerados	98.347	99.581	2,82%	3,38%
15099000	Aceite de oliva, incluso refinado, sin modificar químicamente	83.834	30.390	2,40%	1,03%
08071900	Melones, frescos	70.886	104.455	2,03%	3,54%
08093010	Griñones y nectarinas, frescos	70.283	48.734	2,01%	1,65%
08071100	Sandías, frescas	65.471	156.020	1,87%	5,29%
07093000	Berenjenas, frescas o refrigeradas	43.026	34.639	1,23%	1,17%
08044000	Aguacates, frescos o secos	41.671	27.426	1,19%	0,93%
07051100	Lechugas repolladas, frescas o refrigeradas	39.729	34.736	1,14%	1,18%
08102010	Frambuesas frescas	38.949	6.005	1,12%	0,20%
08051020	Melocotones frescos	35.482	24.284	1,02%	0,82%
15091010	Aceite de oliva virgen lampante, sin modificar químicamente	35.223	14.894	1,01%	0,51%
08051020	Naranjas dulces frescas	34.462	63.700	0,99%	2,16%
07061000	Zanahorias y nabos, frescos o refrigerados	29.734	52.377	0,85%	1,78%
07092000	Espárragos, frescos o refrigerados	29.107	10.442	0,83%	0,35%
20057090	Aceitunas, preparadas o conservadas en envase mayor de 5 Kg	28.441	27.452	0,81%	0,93%
	TOTAL 21 PRIMEROS PRODUCTOS	2.510.004	1.837.342	71,86%	62,30%
01.24	Total Agroalimentario	3.493.035	2.949.008	100,00%	100,00%
01.99	Total	9.643.361	13.243.956	% agr./Total = 36,22	%Agr/Total=22,27

Fuente: Instituto de Comercio Exterior (ICEX)

7.-ENCUESTA DE PRECIOS DE LA TIERRA 2002, 2003 Y 2004**1.- INTRODUCCIÓN**

Se incluyen en este Boletín los resultados de las **Encuestas de Precios de la Tierra** por aprovechamientos de los **años 2.002, 2.003 y 2.004**, realizadas por la Consejería de Agricultura y Pesca de la Junta de Andalucía a través de las distintas Delegaciones Provinciales. Estos datos se han publicado también a nivel regional y nacional en los Boletines Mensuales de Estadísticas Agrarias del M.A.P.A. de los meses de Agosto de 2.003, Diciembre de 2.004 y Julio-Agosto de 2.005.

El **objetivo** de dicha encuesta es medir la **evolución del nivel de precios medios** de las clases de tierras agrarias más significativas, aquellas que están libres para su venta y cuyo destino es el de su explotación agraria.

Estos precios son medios y se deben tomar a título **orientativo**, ya que encontramos algún dato superior al esperable para un terreno rural, debido a que alguna de las parcelas elegidas para llevar a cabo el estudio en el año 1.997 se encuentran hoy día próximas a zonas recalificadas para su uso urbano, como el caso del viñedo en las comarcas sevillanas de El Aljarafe y Los Palacios. La Encuesta de Precios de la Tierra tiene **múltiples aplicaciones**, como por ejemplo, servir de referencia para la determinación de precios en las operaciones de expropiación forzosa, transacciones de compra, etc.

2.- CARACTERÍSTICAS METODOLÓGICAS

- **Periodo base:** aquel cuyos precios sirven de referencia para medir su evolución. El periodo base es 1997 y para dicho año el índice se hace 100.
- **Periodo de referencia de las ponderaciones:** conjunto de años a que hacen referencia las superficies de cultivos y aprovechamientos utilizados como ponderaciones en la agregación de los precios. En el cálculo de la estructura de ponderaciones de la nueva base se han utilizado las superficies medias de los años 1996, 1997 y 1998.
- **Origen y tratamiento de la información:** La operación de recogida de los precios es llevada a cabo por algunas Oficinas Comarcales Agrarias en cada provincia y por técnicos contratados para llevar a cabo dicha labor. En la captura de la información los expertos cumplimentan un cuestionario que recoge los precios (observados y, en su defecto, estimados) para cada clase de las transacciones realizadas en cada unidad territorial inferior seleccionada como representativa (comarca, municipio o paraje).
- **Precios medios:** teniendo en cuenta las ponderaciones y por sucesivas agregaciones, se obtienen los precios medios provinciales y por tipo de cultivo.

- **Índice de precios:** para medir la evolución de los precios se utilizan los índices, es decir, la expresión de “cuanto ha cambiado el precio en un periodo de tiempo”. El índice de una clase en una entidad territorial se calcula mediante el cociente entre el precio actual y un precio base, multiplicado por 100. Siendo el precio base el año 1997, el precio medio durante ese año se considera como precio base para dicha clase, y su índice es 100. El índice del precio actual es el porcentaje relativo calculado. Los índices de los agregados se calculan como “Laspeyres”, es decir, a partir de los precios (base y actual); las superficies son fijas y corresponden a las registradas en el periodo base.
- **Enlace entre series:** con el fin de disponer de una serie histórica se han calculado los coeficientes de enlace entre los precios medios e índices de la antigua serie de 1983 y la nueva base de 1997.
- **Variación del precio con respecto al año anterior:** medida en porcentaje.

3.- ANÁLISIS DE LA EVOLUCIÓN DE LOS PRECIOS

3.1.- Variación de Precios por tipo de Cultivo ó Aprovechamientos

Labor de Secano

Encontramos tendencias crecientes en los precios de las tierras, excepto en Jaén con un ligero descenso. Almería es donde las tierras de este cultivo adquieren más valor seguida por Córdoba.

Labor de Regadío

Es Almería con diferencia la que ofrece mayores valores de las tierras de labor en regadío. Esto es debido a que la mayoría de estas tierras dedicadas a labor de regadío corresponden a cultivos en invernadero, en su mayoría hortalizas.

Frutales de Hueso

En Almería, de nuevo, encontramos el precio más elevado en los frutales de hueso con una diferencia de más de 20.000 €/ha respecto a Sevilla. También se observa el mayor incremento de precio de 2.003 en dicha provincia.

Frutos Secos de Secano

Es en Málaga, seguida por Almería, donde mayores valores encontramos siendo el precio de 8.679 €/ha en 2.004. En ambas encontramos incrementos importante en el año 2.003.

Pastizales

Cádiz seguida de Sevilla ofrecen los mayores valores de las tierras de pastizales, ofreciendo una tendencia de crecimiento similar desde 2.002.

Viñedo de Transformación

Encontramos que el precio de las tierras de viñedo, en los años estudiados, ha sido mayor en Córdoba que en Cádiz en unos 1.000 €/ha. En 2.004 esta tendencia se ha invertido, superando el viñedo de Cádiz al de Córdoba en 2.223 €/ha.

Olivar de Almazara

Los mayores valores los encontramos muy igualados en Jaén y Málaga, rondando los 30.000 €/ha en 2004. En Málaga se observa un fuerte incremento en 2.003, descendiendo al año siguiente, frente a la tendencia de crecimiento más ligera pero constante de Jaén.

3.2.- Variación de Precios a nivel Provincial

Almería

Las tierras dedicadas a labor en regadío son las de mayor precio en esta provincia, llegando a 113,197 €/ha en 2004. Este precio tan elevado se debe a que la mayoría de estas tierras corresponden a cultivos en invernadero, en su mayoría hortalizas. Le siguen las dedicadas a uva de mesa, labor en regadío y frutos secos de regadío. Las tierras dedicadas a estos cultivos, exceptuando la uva de mesa, han sufrido notables incrementos en su valor en el año 2.003.

Cádiz

La labor en regadío son las tierras de mayor precio en esta provincia, llegando a 26.629 €/ha en 2004. Le siguen el viñedo de transformación y la labor de secano.

Córdoba

Encontramos precios similares para los cultivos de viñedo, olivar de almazara y labor de regadío, siendo este último el de mayor precio, de 21.823 €/ha en 2004. Además es el que sufre el mayor incremento, ocurrido en 2.003 con un 15 % aproximadamente.

Granada

Vuelve a ser la labor de regadío el cultivo cuyas tierras tienen mayor precio, con 39.473 €/ha en 2004, aunque sufre un ligero descenso en dicho año respecto a 2003 de un 1,2%. Dicho valor viene seguido por los frutales de hueso en regadío y el olivar de almazara.

Huelva

Las tierras con mayor valor son las dedicadas al cultivo del fresón con 41.350 €/ha en 2004, las cuales se han incrementado con un 16 % aprox. desde 2.002 hasta ahora.

Jaén

El cultivo cuyas tierras tienen mayor valor es el olivar de almazara con 28.785 €/ha. Dicho precio acusó una tendencia decreciente en los años 2.002 y 2.003, recuperándose de nuevo en 2004, momento en el cual se incrementó en un 8.6% respecto a 2001.

Málaga

Las tierras cultivadas con limón de regadío son las de precio más elevado, con 50.640 €/ha. Dichas tierras vienen seguidas a distancia por el olivar de almazara, el cual ha sufrido oscilaciones.

Sevilla

Encontramos que las tierras de naranjo en regadío son las de mayor valor, con 42.943 €/ha, seguidas por los frutales de hueso en regadío, las cuales han sufrido una tendencia oscilante desde 2.001, situándose finalmente en 2.004 en 36.063 €/ha.

3.3.- Comparación de la Serie Histórica entre Andalucía y España.

Se presentan los datos de Precios de la Tierra por cultivos y aprovechamientos de Andalucía y España desde 1.997, año que se toma como base para determinar el índice general de precios de la tierra, hasta el año 2.004. A continuación se resaltan los aspectos más importantes de la evolución de dichos precios y la comparación de éstos a nivel regional y nacional.

Labor de Regadío

Se presenta una tendencia de crecimiento constante, similar en Andalucía y España, siendo mayor el precio medio en nuestra región, en más de 9.000 €/ha en 2.004.

Labor de Secano

Al igual que en regadío, la tendencia de crecimiento es constante, encontrándonos un precio de 4.000 €/ha más elevado en nuestra región que en el resto de España.

Naranja de Regadío

Presentando precios similares desde el año 1.999 encontramos un incremento mayor de estos en España, respecto a nuestra región, desde 2.003. Para el año 2.004, el precio nacional supera en 16.000 €/ha al autonómico, siendo la Comunidad Valenciana la principal responsable de esta diferencia al ser la hectárea de naranja de regadío unos 20.000 € más cara que en Andalucía.

Frutos Secos de Secano

Encontramos una tendencia de crecimiento constante en el caso de España, en contraste con el estancamiento de los precios en Andalucía hasta el 2.003, momento en el cual se produce un importante incremento, sin llegar a superar el precio nacional el cual se sitúa en unos 1.900 €/ha por encima del andaluz.

Viñedo de Transformación

En España se observa un escaso ascenso del precio desde el año 2.001 frente al ocurrido en Andalucía desde entonces, superando al nacional en 2.004 en 4.440 €/ha.

Pastizal de Secano

El crecimiento de los precios ha sido mayor en Andalucía que en España, resultando un diferencial, no muy elevado comparado con el resto de cultivos, de unos 500 €/ha.

Olivar de Transformación

Comparando la tendencia de crecimiento de los precios en Andalucía y España encontramos que ha sido muy similar desde 1.997 manteniéndose siempre un mayor precio en Andalucía en unos 6.000 €/ha respecto al precio nacional y llegando a 7.000 €/ha en 2.004.

Precio General

Las tendencias de crecimiento del Precio General, considerándolo como media ponderada de los precios, son similares entre Andalucía y España. A medida que nos acercamos al momento actual el diferencial de precios se ha incrementado resultando para los años 2.002, 2.003 y 2.004 un porcentaje superior en el valor de las tierras en Andalucía comparándolo con España de un 75%, 80% y 81 %, respectivamente. Para el año 2.004 encontramos que, respecto a los precios generales, los precios de las tierras en Andalucía superan a las de España en unos 7.354 €/ha.

Índice

El Índice General de Precios, tomando como año de referencia el año 1.997 (de índice 100), ha sido siempre superior en Andalucía respecto al de España. Encontramos que la diferencia ha sido de 6 puntos para 2.002, de 11 puntos para 2.003 y de 13 puntos para 2.004, resultando para ese año un índice en Andalucía de 184.

Viñedo de Transformación

El viñedo de Sevilla es el cultivo de mayor valor, seguido por Córdoba y Cádiz con precios y tendencias de crecimiento muy similares, excepto en 2.004, año en el cual el viñedo de Cádiz ha superado ligeramente al de Córdoba en el valor de sus tierras.

Olivar de Almazara

Los mayores valores los encontramos muy igualados en Jaén y Málaga, rondando los 30.000 €/ha en 2004. En Málaga se observa un fuerte incremento en 2.003, descendiendo al año siguiente, frente a la tendencia de crecimiento más ligera pero constante de Jaén.

1.3.- Comparación de la Serie Histórica entre Andalucía y España.

Se presentan los datos de Precios de la Tierra por cultivos y aprovechamiento de Andalucía y España desde 1.997, año que se toma como base para determinar el índice general de precios de la tierra, hasta el año 2.004. A continuación se resaltan los aspectos más importantes de la evolución de dichos precios y la comparación de éstos a nivel regional y nacional.

Labor de Regadío

Se presenta una tendencia de crecimiento constante, similar en Andalucía y España, siendo mayor el precio en nuestra región, en más de 9.000 €/ha en 2.004.

Labor de Secano

La tendencia es similar a lo que presenta las tierras de regadío, encontrándose una diferencia menor entre Andalucía y España de aproximadamente 4.000 €/ha más elevado en nuestra región.

Naranja de Regadío

Presentando unos precios muy similares desde el año 1.999 encontramos un incremento superior de los precios en España desde el 2.003 respecto a nuestra región, resultando una diferencia 16.000 €/ha respecto a Andalucía para el año 2.004.

Fruto Seco de Secano

Encontramos una tendencia de crecimiento constante en el caso de España, en contraste con el estancamiento de los precios en Andalucía hasta el 2.003, momento en el cual se produce un importante incremento del 47.5%, sin llegar a superar el precio nacional el cual se sitúa en unos 1.900 €/ha por encima del andaluz.

Viñedo de Transformación

Se observa un escaso ascenso del precio desde el 2.001 en España frente a un ascenso en Andalucía desde entonces del 25%, superando al nacional en 2.004 en 4.440 €/ha.

Pastizal de Secano

El crecimiento de los precios ha sido mayor en Andalucía que en España, resultando un diferencial, no muy elevado comparado con el resto de cultivos, de unos 500 €/ha.

Olivar de Transformación

Comparando la tendencia de crecimiento de los precios en Andalucía y España encontramos que ha sido muy similar desde 1.997 manteniéndose siempre un mayor precio en Andalucía en unos 6.000 €/ha respecto al precio nacional y llegando a 7.000 €/ha en 2.004.

Precio General

Las tendencias de crecimiento del Precio General, considerándolo como media ponderada de los precios, son similares entre Andalucía y España. A medida que nos acercamos al momento actual el diferencial de precios se ha incrementado resultando para los años 2.002, 2.003 y 2.004 un porcentaje superior en el valor de las tierras en Andalucía comparándolo con España de un 75%, 80% y 81 %, respectivamente. Para el año 2.004 encontramos que, respecto a los precios generales, los precios de las tierras en Andalucía superan a las de España en unos 7.354 €/ha.

Índice

El Índice General de Precios, tomando como año de referencia el año 1.997, ha sido siempre superior en Andalucía respecto al de España. Encontramos que la diferencia ha sido de 6 puntos para 2.002, de 11 puntos para 2.003 y de 13 puntos para 2.004, resultando para ese año un índice en Andalucía de 184.

ENCUESTA ANUAL DE PRECIOS DE LA TIERRA 2.002

CULTIVO		MÁXIMO EUROS/HA	MÍNIMO EUROS/HA	MÁS FRECUENTE EUROS/HA
	ALMERIA			
Labor seco		9.864	1.803	5.314
Labor regadio		98.944	51.307	73.383
Frutales hueso		32.758	20.784	26.648
Frutos secos seco		4.639	2.231	3.165
Frutos secos regadio		13.306	7.899	9.530
Uva de mesa		86.261	45.921	67.228
Pastizales, erial pastos		1.212	576	865
	CADIZ			
Labor seco		9.050	6.790	7.370
Labor regadio		22.180	18.290	20.170
Viñedo transformación		18.995	15.945	17.245
Pastizales		5.160	4.270	4.670
	CÓRDOBA			
Labor seco		12.011	6.393	8.764
Labor regadio		24.870	12.062	18.646
Olivar almazara seco		28.560	11.786	19.674
Viñedo transf. seco		24.281	11.179	18.525
Pastizales		5.426	2.141	3.761
	GRANADA			
Labor seco		4.838	2.896	3.851
Labor regadio		44.157	34.424	35.997
Frutales de hueso regadio		32.226	24.907	28.070
Frutos secos seco		5.866	3.366	3.889
Frutos secos regadio		5.932	3.995	5.293
Viñedo de mesa seco		16.876	9.616	12.068
Olivar almazara seco		27.238	19.936	21.895
Pastizales		1.462	741	888
	HUELVA			
Labor seco		8.603	7.708	8.156
Viñedo transf. seco		6.575	5.517	6.046
Fresón		38.465	35.460	36.962
	JAÉN			
Labor seco		9.018	4.752	6.963
Labor regadio		19.729	13.163	17.125
Olivar almazara seco		32.433	15.265	25.104
Pastizales		1.534	891	918
	MÁLAGA			
Labor seco		14.983	8.486	11.232
Labor regadio		35.880	20.915	27.766
Limón regadio		43.994	25.963	37.022
Frutos secos seco		8.534	5.042	5.739
Viñedo de mesa seco		13.823	6.010	10.217
Olivar almazara seco		33.326	18.961	25.693
Pastizales		3.245	1.502	2.644
	SEVILLA			
Labor seco		11.870	8.045	9.781
Labor regadio		23.926	16.360	20.466
Naranja regadio		47.484	34.571	41.098
Frutales de hueso regadio		38.266	32.987	36.102
Olivar mesa seco		19.513	12.547	16.319
Olivar mesa regadio		27.939	19.068	23.198
Olivar almazara seco		19.101	12.838	16.209
Olivar almazara regadio		30.824	23.442	27.200
Viñedo		34.461	21.571	26.217
Pastizales		4.951	3.271	4.103

ENCUESTA ANUAL DE PRECIOS DE LA TIERRA 2.003

CULTIVO		MÁXIMO EUROS/HA	MÍNIMO EUROS/HA	MÁS FRECUENTE EUROS/HA
	ALMERIA			
Labor seco		12.981	3.973	7.383
Labor regadio		162.291	73.363	104.074
Frutales hueso		69.825	49.818	59.724
Frutos secos seco		8.149	4.031	6.143
Frutos secos regadio		35.990	26.641	30.715
Uva de mesa		109.421	48.699	76.329
Pastizales, erial pastos		1.690	864	1.179
	CADIZ			
Labor seco		11.025	9.065	9.516
Labor regadio		22.673	19.948	21.142
Viñedo transformación		20.245	19.260	19.315
Pastizales		6.327	5.265	5.799
	CÓRDOBA			
Labor seco		12.450	6.557	8.940
Labor regadio		28.704	14.297	21.402
Olivar almazara seco		29.822	13.069	21.310
Viñedo transf. seco		25.492	12.830	20.425
Pastizales		5.643	2.348	3.928
	GRANADA			
Labor seco		5.372	3.253	4.134
Labor regadio		47.146	35.409	39.945
Frutales de hueso regadio		32.226	24.173	29.026
Frutos secos seco		5.812	3.510	4.189
Frutos secos regadio		5.932	3.995	5.293
Viñedo de mesa seco				
Olivar almazara seco		27.653	21.769	23.313
Pastizales		1.520	742	845
	HUELVA			
Labor seco		9,102	7,645	8,373
Viñedo transf. seco		6,810	5,508	6,159
Freson		40,200	36,600	38,400
	JAÉN			
Labor seco		10.974	6.072	8.128
Labor regadio		21.663	13.130	17.638
Olivar almazara seco		30.527	16.637	23.472
Pastizales		1.462	982	935
	MÁLAGA			
Labor seco		16.270	9.016	11.995
Labor regadio		41.820	27.200	34.050
Limón regadio		54.960	36.640	50.640
Frutos secos seco		12.450	7.575	8.679
Viñedo de mesa seco		33.000	13.500	25.000
Olivar almazara seco		47.536	27.210	36.170
Pastizales		4.860	1.980	3.960
	SEVILLA			
Labor seco		12.504	8.277	10.474
Labor regadio		25.594	17.144	21.503
Naranja regadio		48.890	35.077	42.245
Frutales de hueso regadio		39.810	34.564	37.857
Olivar mesa seco		19.798	12.439	16.529
Olivar mesa regadio		29.228	20.080	24.120
Olivar almazara seco		20.070	13.517	16.986
Olivar almazara regadio		30.743	23.325	26.922
Viñedo		32.095	21.138	25.507
Pastizales		5.752	3.774	4.612

ENCUESTA ANUAL DE PRECIOS DE LA TIERRA 2.004

CULTIVO		MÁXIMO EUROS/HA	MÍNIMO EUROS/HA	MÁS FRECUENTE EUROS/HA
	ALMERIA			
Labor seco		13.679	4.827	8.159
Labor regadio		174.571	75.091	113.197
Frutales hueso		69.919	30.272	59.743
Frutos secos seco		9.006	4.286	6.583
Frutos secos regadio		38.546	19.371	32.081
Uva de mesa		117.337	53.087	79.644
Pastizales, erial pastos		2.191	1.019	1.487
	CADIZ			
Labor seco		12.771	11.350	12.060
Labor regadio		27.328	25.792	26.629
Viñedo transformación		22.777	21.212	22.318
Pastizales		7.369	6.331	6.919
	CÓRDOBA			
Labor seco		13.309	6.752	9.335
Labor regadio		29.347	14.411	21.823
Olivar almazara seco		30.886	13.069	21.440
Viñedo transf. seco		24.969	13.024	20.095
Pastizales		5.923	2.742	4.203
	GRANADA			
Labor seco		5.468	3.315	4.140
Labor regadio		47.022	34.101	39.473
Frutales de hueso regadio		32.704	24.266	29.146
Frutos secos seco		6.111	3.599	4.315
Frutos secos regadio		5.357	3.611	4.782
Viñedo de mesa seco				
Olivar almazara seco		27.666	22.269	24.159
Pastizales		1.520	742	845
	HUELVA			
Labor seco		10.445	9.555	10.000
Viñedo transf. seco		7.140	6.120	6.630
Fresón		43.950	38.750	41.350
	JAÉN			
Labor seco		10.558	5.815	8.107
Labor regadio		22.555	12.526	17.950
Olivar almazara seco		36.059	20.398	28.785
Pastizales		1.615	901	946
	MÁLAGA			
Labor seco		16.270	9.016	12.405
Labor regadio		41.820	27.200	34.450
Limón regadio		54.960	36.640	50.640
Frutos secos seco		12.450	7.575	8.679
Viñedo de mesa seco		33.000	13.500	25.000
Olivar almazara seco		47.536	27.210	30.020
Pastizales		4.860	1.980	3.960
	SEVILLA			
Labor seco		13.204	8.757	10.929
Labor regadio		26.367	18.610	22.322
Naranja regadio		51.116	38.194	42.943
Frutales de hueso regadio		40.524	32.332	36.063
Olivar mesa seco		19.731	12.992	16.565
Olivar mesa regadio		29.064	20.091	23.992
Olivar almazara seco		19.685	13.756	17.081
Olivar almazara regadio		31.478	23.693	27.136
Viñedo		34.300	23.220	28.007
Pastizales		6.824	5.066	5.925

VARIACIÓN PRECIO DE LA TIERRA 2.002

CULTIVOS		2.001	2.002	VARIACIÓN	
		EUROS/HA	EUROS/HA	EUROS/HA	%
	ALMERIA				
Labor seco		5.272	5.314	42	0,8
Labor regadio		71.703	73.383	1.680	2,3
Frutales hueso		26.704	26.648	-56	-0,2
Frutos secos seco		2.946	3.165	219	7,4
Frutos secos regadio		9.446	9.530	84	0,9
Uva de mesa		65.956	67.228	1.272	1,9
Pastizales, erial pastos		998	865	-133	-13,3
	CADIZ				
Labor seco		7.140	7.370	230	3,2
Labor regadio		19.587	20.170	583	3,0
Viñedo transformación		16.642	17.245	603	3,6
Pastizales		4.489	4.670	181	4,0
	CÓRDOBA				
Labor seco		8.285	8.764	479	5,8
Labor regadio		17.165	18.646	1.481	8,6
Olivar almazara seco		19.081	19.674	593	3,1
Viñedo transf. seco		17.452	18.525	1.073	6,1
Pastizales		3.047	3.761	714	23,4
	GRANADA				
Labor seco		3.749	3.851	102	2,7
Labor regadio		31.851	35.997	4.146	13,0
Frutales de hueso regadio		27.241	28.070	829	3,0
Frutos secos seco		2.783	3.889	1.106	39,7
Frutos secos regadio		5.313	5.293	-20	-0,4
Viñedo de mesa seco		9.616	12.068	2.452	25,5
Olivar almazara seco		21.011	21.895	884	4,2
Pastizales		850	888	38	4,5
	HUELVA				
Labor seco		6.770	8.156	1.386	20,5
Viñedo transf. seco		5.114	6.046	932	18,2
Freson		35.490	36.962	1.472	4,1
	JAÉN				
Labor seco		9.066	6.963	-2.103	-23,2
Labor regadio		16.457	17.125	668	4,1
Olivar almazara seco		26.500	25.104	-1.396	-5,3
Pastizales		1205	918	-287	-23,8
	MÁLAGA				
Labor seco		11.232	11.232	0	0,0
Labor regadio		27.767	27.766	-1	0,0
Limón regadio		37.022	37.022	0	0,0
Frutos secos seco		5.740	5.739	-1	0,0
Viñedo de mesa seco		10.217	10.217	0	0,0
Olivar almazara seco		25.693	25.693	0	0,0
Pastizales		2.644	2.644	0	0,0
	SEVILLA				
Labor seco		9.310	9.781	471	5,1
Labor regadio		19.647	20.466	819	4,2
Naranja regadio		40.202	41.098	896	2,2
Frutales de hueso regadio		36.854	36.102	-752	-2,0
Olivar mesa seco		16.221	16.319	98	0,6
Olivar mesa regadio		23.457	23.198	-259	-1,1
Olivar almazara seco		13.451	16.209	2.758	20,5
Olivar almazara regadio		23.247	27.200	3.953	17,0
Viñedo		26.763	26.217	-546	-2,0
Pastizales		3.239	4.103	864	26,7

VARIACIÓN PRECIO DE LA TIERRA 2.003

CULTIVOS		2002	2003	VARIACIÓN	
		EUROS/HA	EUROS/HA	EUROS/HA	%
	ALMERIA				
Labor seco		5.314	7.383	2.068	38,9
Labor regadio		73.383	104.074	30.691	41,8
Frutales hueso		26.648	59.724	33.076	124,1
Frutos secos seco		3.165	6.143	2.978	94,1
Frutos secos regadio		9.530	30.715	21.184	222,3
Uva de mesa		67.228	76.329	9.102	13,5
Pastizales, erial pastos		865	1.179	314	36,3
	CÁDIZ				
Labor seco		7.370	9.516	2.146	29,1
Labor regadio		20.170	21.142	972	4,8
Viñedo transformación		17.245	19.315	2.070	12,0
Pastizales		4.670	5.799	1.129	24,2
	CÓRDOBA				
Labor seco		8.764	8.940	176	2,0
Labor regadio		18.646	21.402	2.756	14,8
Olivar almazara seco		19.674	21.310	1.636	8,3
Viñedo transf. seco		18.525	20.425	1.901	10,3
Pastizales		3.761	3.928	167	4,5
	GRANADA				
Labor seco		3.851	4.134	283	7,3
Labor regadio		35.997	39.945	3.948	11,0
Frutales de hueso regadio		28.070	29.026	956	3,4
Frutos secos seco		3.889	4.189	301	7,7
Frutos secos regadio		5.293	5.293	0	0,0
Viñedo de mesa seco		12.068			
Olivar almazara seco		21.895	23.313	1.418	6,5
Pastizales		888	845	-43	-4,8
	HUELVA				
Labor seco		8.156	8.373	217	2,7
Viñedo transf. seco		6.046	6.159	113	1,9
Fresón		36.962	38.400	1.438	3,9
	JAEN				
Labor seco		6.963	8.128	1.165	16,7
Labor regadio		17.125	17.638	513	3,0
Olivar almazara seco		25.104	23.472	-1.632	-6,5
Pastizales		918	935	17	1,9
	MÁLAGA				
Labor seco		11.232	11.995	763	6,8
Labor regadio		27.766	34.050	6.284	22,6
Limón regadio		37.022	50.640	13.618	36,8
Frutos secos seco		5.739	8.679	2.940	51,2
Viñedo de mesa seco		10.217	25.000	14.783	144,7
Olivar almazara seco		25.693	36.170	10.477	40,8
Pastizales		2.644	3.960	1.316	49,8
	SEVILLA				
Labor seco		9.781	10.474	693	7,1
Labor regadio		20.466	21.503	1.037	5,1
Naranja regadio		41.098	42.245	1.146	2,8
Frutales de hueso regadio		36.102	37.857	1.755	4,9
Olivar mesa seco		16.319	16.529	210	1,3
Olivar mesa regadio		23.198	24.120	922	4,0
Olivar almazara seco		16.209	16.986	777	4,8
Olivar almazara regadio		27.200	26.922	-278	-1,0
Viñedo		26.217	25.507	-710	-2,7
Pastizales		4.103	4.612	508	12,4

VARIACIÓN PRECIO DE LA TIERRA 2.004

CULTIVOS		2003	2004	VARIACIÓN	
		EUROS/HA	EUROS/HA	EUROS/HA	%
	ALMERIA				
Labor seco		7.383	8.159	777	10,5
Labor regadio		104.074	113.197	9.124	8,8
Frutales hueso		59.724	59.743	19	0,0
Frutos secos seco		6.143	6.583	440	7,2
Frutos secos regadio		30.715	32.081	1.366	4,4
Uva de mesa		76.329	79.644	3.315	4,3
Pastizales, erial pastos		1.179	1.487	308	26,1
	CÁDIZ				
Labor seco		9.516	12.060	2.544	26,7
Labor regadio		21.142	26.629	5.487	26,0
Viñedo transformación		19.315	22.318	3.004	15,6
Pastizales		5.799	6.919	1.120	19,3
	CÓRDOBA				
Labor seco		8.940	9.335	395	4,4
Labor regadio		21.402	21.823	421	2,0
Olivar almazara seco		21.310	21.440	129	0,6
Viñedo transf. seco		20.425	20.095	-331	-1,6
Pastizales		3.928	4.203	274	7,0
	GRANADA				
Labor seco		4.134	4.140	6	0,1
Labor regadio		39.945	39.473	-472	-1,2
Frutales de hueso regadio		29.026	29.146	120	0,4
Frutos secos seco		4.189	4.315	126	3,0
Frutos secos regadio		5.293	4.782	-511	-9,7
Viñedo de mesa seco					
Olivar almazara seco		23.313	24.159	846	3,6
Pastizales		845	845	0	0,0
	HUELVA				
Labor seco		8.373	10.000	1.627	19,4
Viñedo transf. seco		6.159	6.630	471	7,6
Fresón		38.400	41.350	2.950	7,7
	JAÉN				
Labor seco		8.128	8.107	-20	-0,2
Labor regadio		17.638	17.950	312	1,8
Olivar almazara seco		23.472	28.785	5.312	22,6
Pastizales		935	946	11	1,2
	MÁLAGA				
Labor seco		11.995	12.405	410	3,4
Labor regadio		34.050	34.450	400	1,2
Limón regadio		50.640	50.640	0	0,0
Frutos secos seco		8.679	8.679	0	0,0
Viñedo de mesa seco		25.000	25.000	0	0,0
Olivar almazara seco		36.170	30.020	-6.150	-17,0
Pastizales		3.960	3.960	0	0,0
	SEVILLA				
Labor seco		10.474	10.929	455	4,3
Labor regadio		21.503	22.322	818	3,8
Naranja regadio		42.245	42.943	698	1,7
Frutales de hueso regadio		37.857	36.063	-1.794	-4,7
Olivar mesa seco		16.529	16.565	35	0,2
Olivar mesa regadio		24.120	23.992	-128	-0,5
Olivar almazara seco		16.986	17.081	95	0,6
Olivar almazara regadio		26.922	27.136	214	0,8
Viñedo		25.507	28.007	2.500	9,8
Pastizales		4.612	5.925	1.314	28,5

ENCUESTA DE PRECIOS DE LA TIERRA EN ANDALUCÍA Y ESPAÑA
Serie histórica (Euros/Ha.)

CULTIVOS Y APROVECHAMIENTOS	1.997		1.998		1.999	
	AND.	ESP.	AND.	ESP.	AND.	ESP.
CULTIVOS						
TIERRAS DE LABOR						
SECANO	5.214	3.419	6.507	3.871	7.454	4.238
REGADÍO	14.222	9.505	19.618	11.341	19.576	11.770
HORTALIZAS AIRE LIBRE REGADÍO		20.604		21.612		22.678
CULTIVOS PROTEGIDOS REGADÍO		64.675		67.211		70.120
ARROZ		20.629		21.599		22.619
FRESÓN		30.340		31.703		32.935
CÍTRICOS						
NARANJO REGADÍO	22.274	33.762	29.798	38.959	38.771	42.758
MANDARINO REGADÍO		38.056		40.733		42.591
LIMON REGADÍO		22.526		25.726		27.430
FRUTALES						
DE HUESO SECANO		9.583		10.840		11.702
DE HUESO REGADÍO		14.582		15.637		16.674
DE PEPITA SECANO		9.306		9.705		10.261
DE PEPITA REGADÍO		13.087		13.375		13.849
DE FRUTO SECO SECANO	2.701	3.911	3.253	4.477	3.080	4.811
DE FRUTO SECO REGADÍO		10.048		12.213		13.321
CARNOSOS REGADÍO		61.856		65.505		70.614
PLATANERA		67.048		84.282		167.251
VIÑEDO						
DE MESA SECANO		9.214		9.732		10.058
DE MESA REGADÍO		17.447		21.395		23.214
DE TRANSFORMACIÓN SECANO	10.572	7.698	11.924	9.423	13.577	12.245
DE TRANSFORMACIÓN REGADÍO		14.865		15.501		16.200
OLIVAR						
DE MESA SECANO		7.898		9.147		10.870
DE MESA REGADÍO						
DE TRANSFORMACIÓN SECANO	12.637	9.171	15.726	11.579	19.089	13.975
DE TRANSFORMACIÓN REGADÍO		27.099		27.998		29.395
APROVECHAMIENTOS						
PRADOS NATURALES SECANO		6.600		6.875		6.919
PRADOS NATURALES REGADÍO		8.339		8.605		8.916
PASTIZALES SECANO	1.363	1.325	1.967	1.486	1.967	1.617
GENERAL (Media Ponderada)	8.902	5.272	10.692	6.125	11.984	6.823
INDICE GENERAL (*)	100	100	120	116	135	129

BOLETÍN BIMESTRAL DE INFORMACIÓN AGRARIA

CULTIVOS Y APROVECHAMIENTOS	2.000		2.001	
	AND.	ESP.	AND.	ESP.
CULTIVOS				
TIERRAS DE LABOR				
SECANO	8.049	4.471	7.864	4.744
REGADÍO	21.047	12.829	21.104	13.875
HORTALIZAS AIRE LIBRE REGADÍO		23.710		25.133
CULTIVOS PROTEGIDOS REGADÍO		73.118		76.491
ARROZ		23.597		24.218
FRESÓN		34.125		35.490
CÍTRICOS				
NARANJO REGADÍO	41.879	44.418	40.202	44.207
MANDARINO REGADÍO		44.864		49.436
LIMON REGADÍO		31.279		40.660
FRUTALES				
DE HUESO SECANO		12.013		12.802
DE HUESO REGADÍO		17.137		18.310
DE PEPITA SECANO		10.649		11.781
DE PEPITA REGADÍO		14.484		14.822
DE FRUTO SECO SECANO	3.458	5.042	3.230	5.447
DE FRUTO SECO REGADÍO		14.145		14.222
CARNOSOS REGADÍO		74.710		77.325
PLATANERA		167.002		191.976
VIÑEDO				
DE MESA SECANO		9.533		10.817
DE MESA REGADÍO		25.290		23.986
DE TRANSFORMACIÓN SECANO	13.727	12.537	14.191	11.677
DE TRANSFORMACIÓN REGADÍO		16.888		17.483
OLIVAR				
DE MESA SECANO		11.325		11.274
DE MESA REGADÍO				
DE TRANSFORMACIÓN SECANO	21.955	15.789	22.405	16.099
DE TRANSFORMACIÓN REGADÍO		30.655		31.759
APROVECHAMIENTOS				
PRADOS NATURALES SECANO		7.150		7.513
PRADOS NATURALES REGADÍO		8.922		9.084
PASTIZALES SECANO	2.336	1.735	2.170	2.144
GENERAL (Media Ponderada)	13.096	7.292	13.589	7.553
INDICE GENERAL (*)	147	138	153	143

* Base: Año 1.997

BOLETÍN BIMESTRAL DE INFORMACIÓN AGRARIA

CULTIVOS Y APROVECHAMIENTOS	2.002		2.003		2.004	
	AND.	ESP.	AND.	ESP.	AND.	ESP.
CULTIVOS						
TIERRAS DE LABOR						
SECANO	8.141	5.146	9.133	5.425	9.680	5.675
REGADÍO	22.395	14.789	24.368	15.624	25.461	16.369
HORTALIZAS AIRE LIBRE REGADÍO		30.248		34.386		33.963
CULTIVOS PROTEGIDOS REGADÍO		78.939		106.874		110.127
ARROZ		22.920		25.672		26.615
FRESÓN		36.962		38.500		41.350
CÍTRICOS						
NARANJO REGADÍO	41.098	44.389	42.245	51.613	42.943	58.937
MANDARINO REGADÍO		50.793		58.543		65.244
LIMON REGADÍO		52.328		54.148		58.182
FRUTALES						
DE HUESO SECANO		12.217		12.524		12.901
DE HUESO REGADÍO		18.355		20.635		20.551
DE PEPITA SECANO		12.140		12.922		13.590
DE PEPITA REGADÍO		15.641		17.143		17.449
DE FRUTO SECO SECANO	3.790	6.175	5.594	7.045	5.836	7.737
DE FRUTO SECO REGADÍO		15.850		21.182		22.852
CARNOSOS REGADÍO		82.970		89.407		108.245
PLATANERA		202.959		223.691		235.213
VIÑEDO						
DE MESA SECANO		10.029		11.982		12.121
DE MESA REGADÍO		27.975		31.255		34.778
DE TRANSFORMACIÓN SECANO	15.012	12.559	16.483	12.664	17.686	13.246
DE TRANSFORMACIÓN REGADÍO		18.790		18.827		19.920
OLIVAR						
DE MESA SECANO		11.328		11.474		11.498
DE MESA REGADÍO		23.198		24.120		23.992
DE TRANSFORMACIÓN SECANO	22.384	16.162	23.460	16.919	25.143	18.153
DE TRANSFORMACIÓN REGADÍO		32.343		32.327		35.337
APROVECHAMIENTOS						
PRADOS NATURALES SECANO		7.873		8.690		8.714
PRADOS NATURALES REGADÍO		10.133		9.902		9.840
PASTIZALES SECANO	2.379	2.248	2.661	2.352	3.074	2.542
GENERAL (Media Ponderada)	14.049	8.001	15.405	8.553	16.378	9.024
INDICE GENERAL (*)	158	152	173	162	184	171

* Base: Año 1.997

VARIACIÓN DEL PRECIO DE LA TIERRA POR CULTIVOS O APROVECHAMIENTOS (€/Ha.)

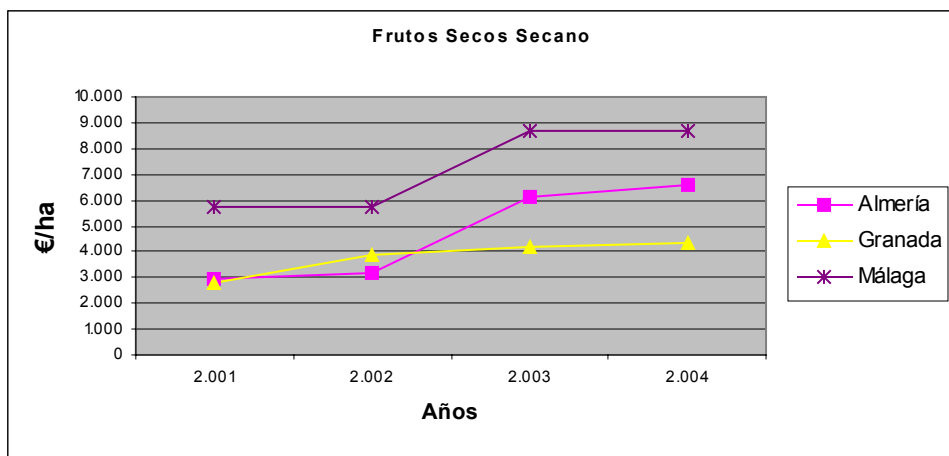
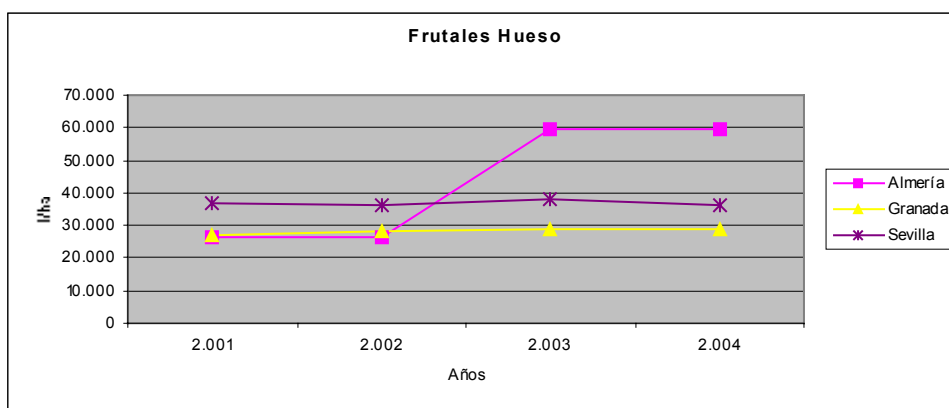
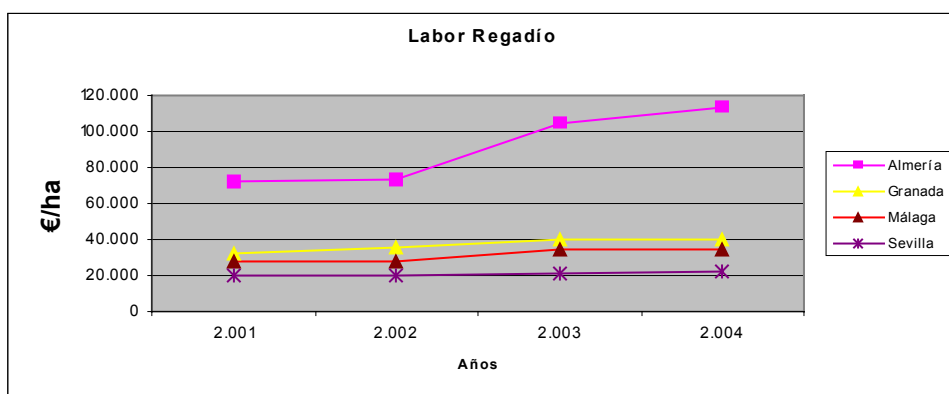
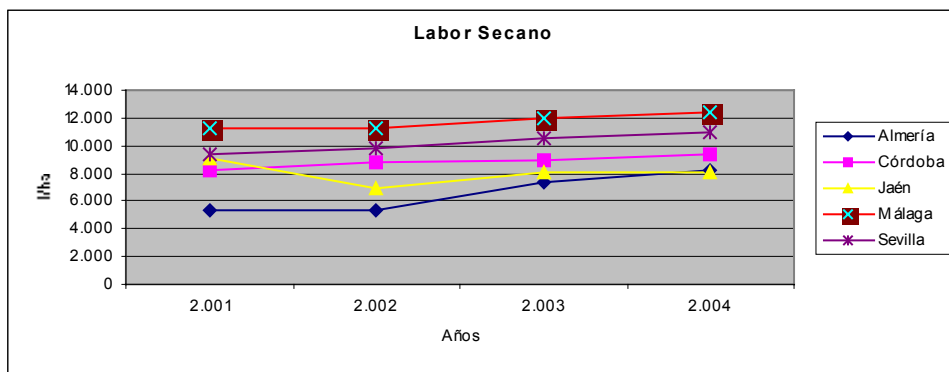

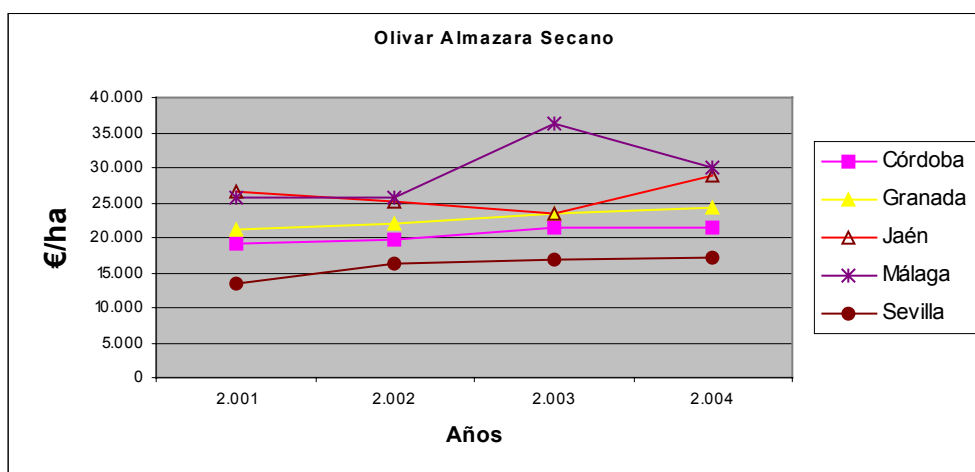
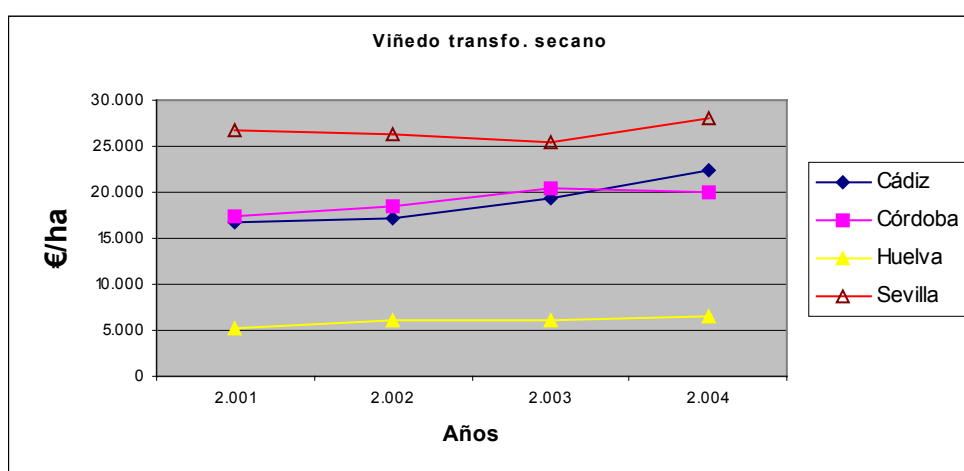
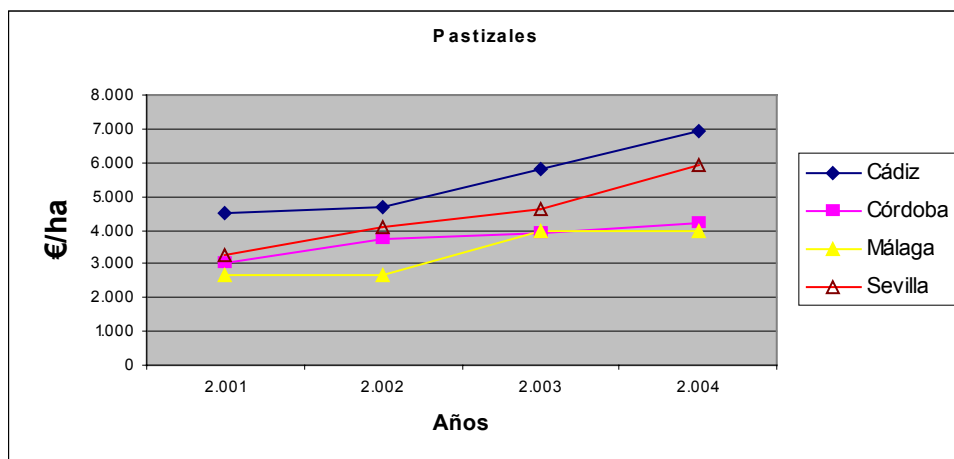

VARIACIÓN DEL PRECIO DE LA TIERRA POR PROVINCIAS (€/Ha.)

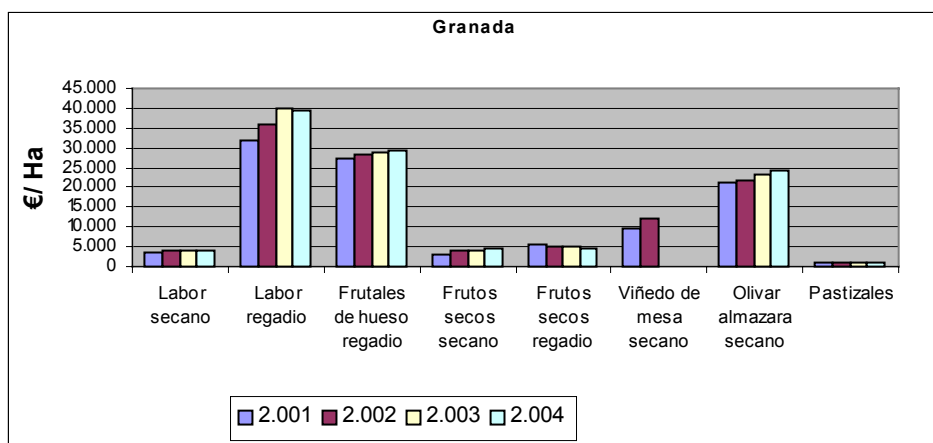
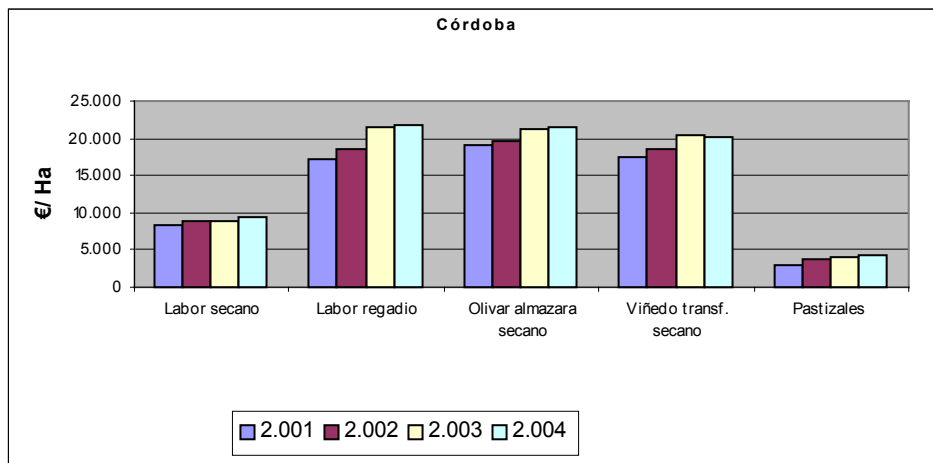
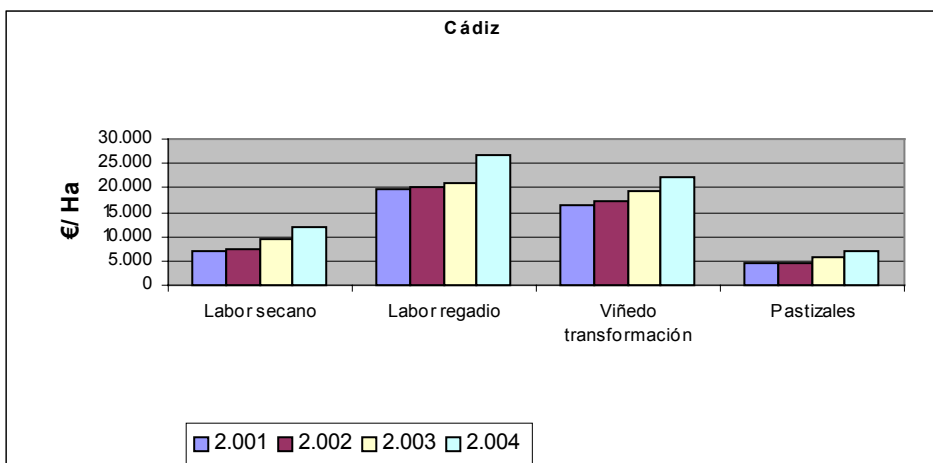
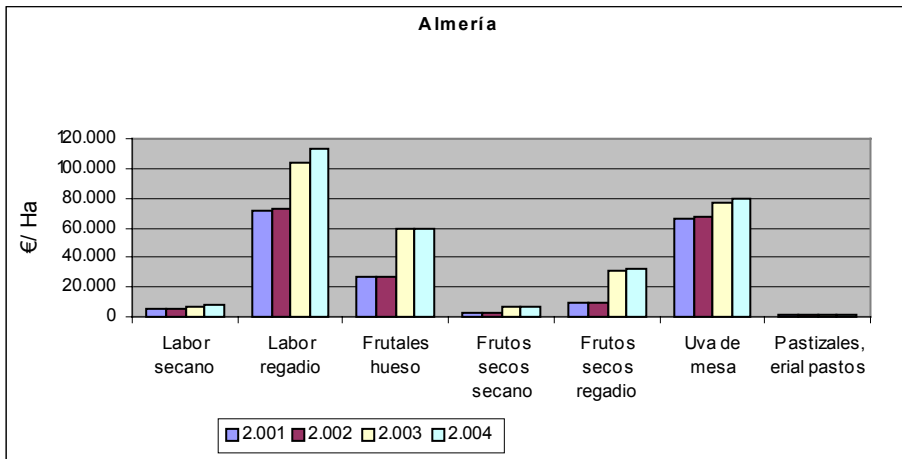

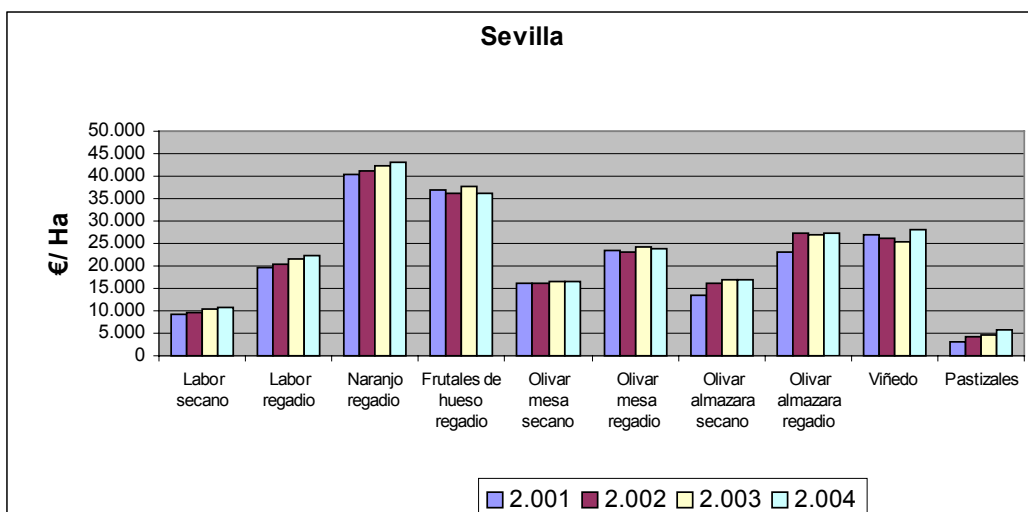
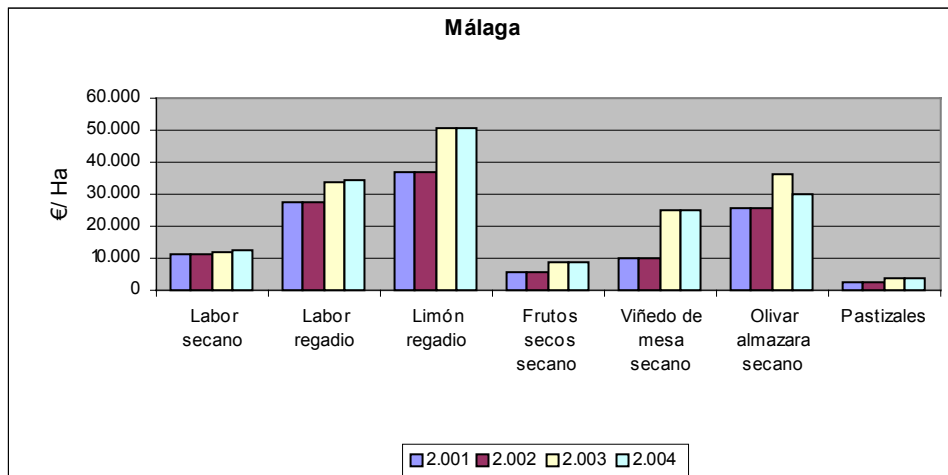
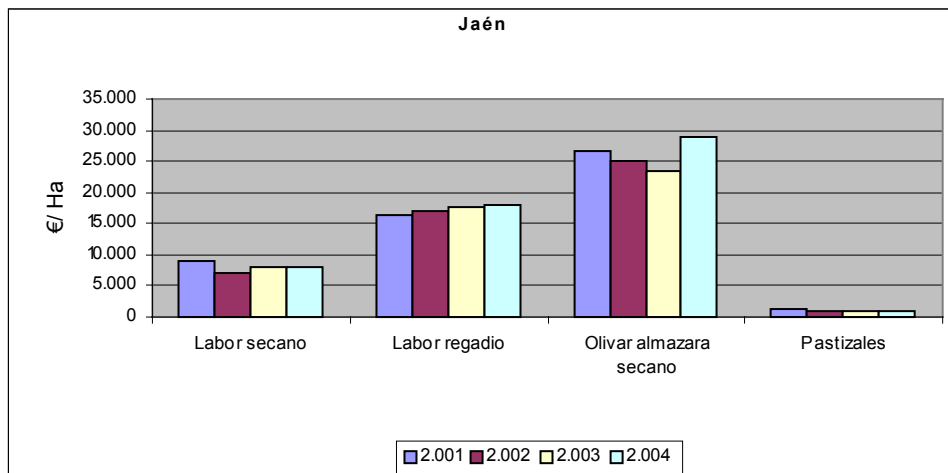
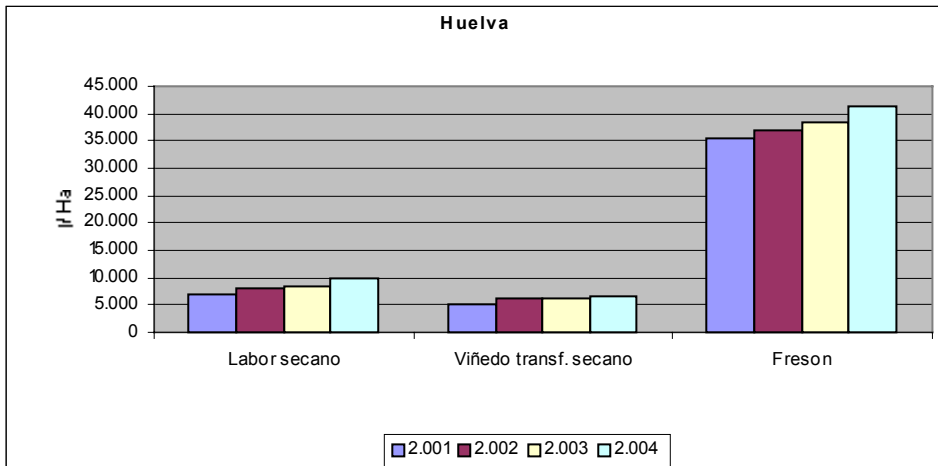

ENCUESTA DE PRECIOS DE LA TIERRA EN ANDALUCÍA Y ESPAÑA

Serie histórica desde 1.997 hasta 2004 (Euros/Ha.)

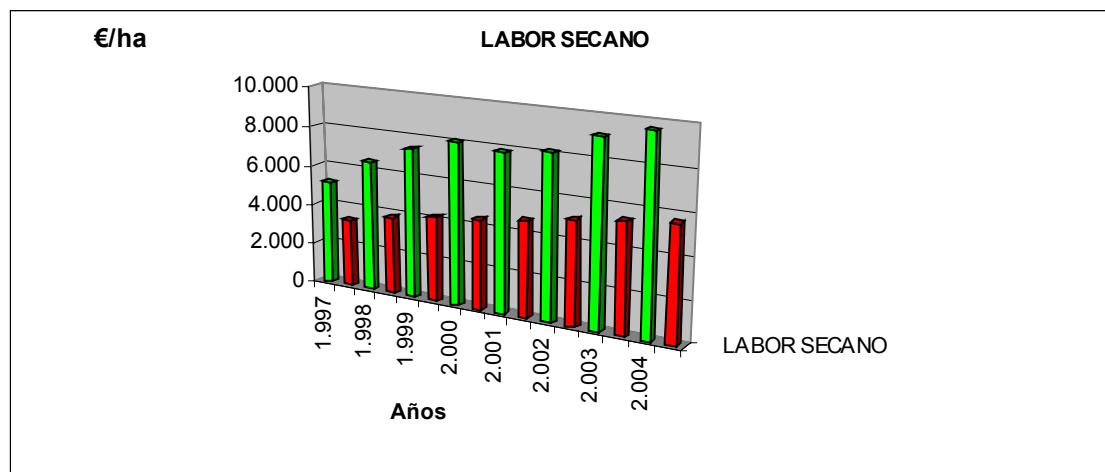
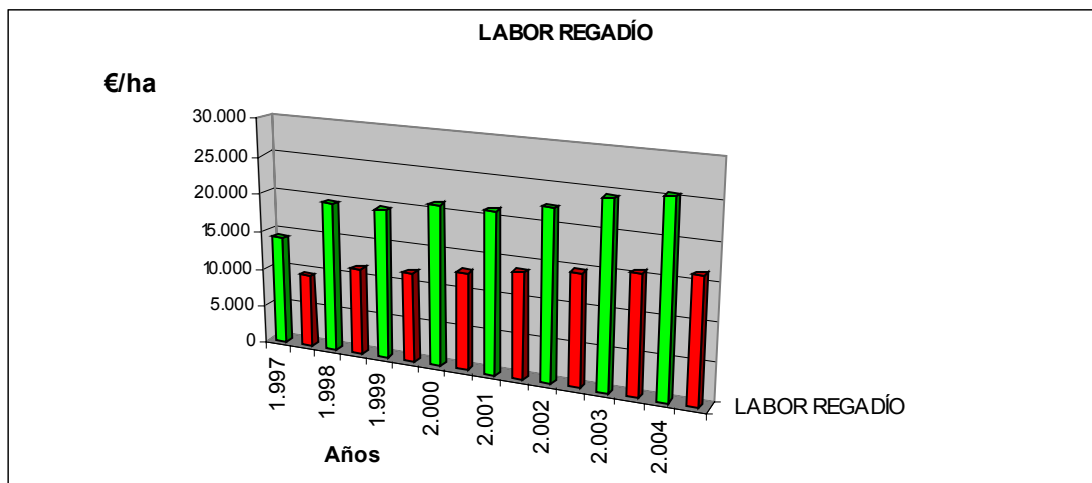

* Andalucía

* España

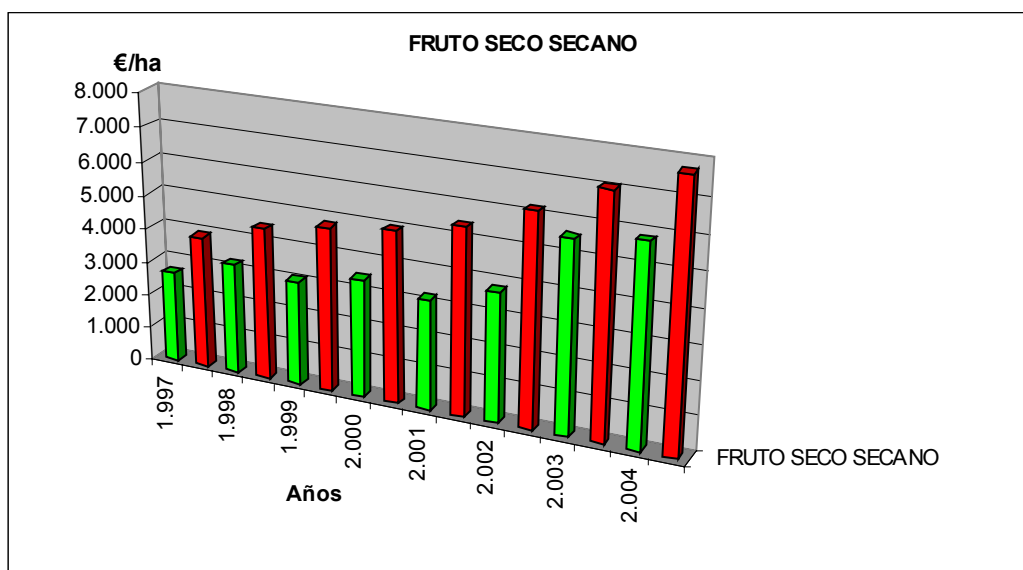
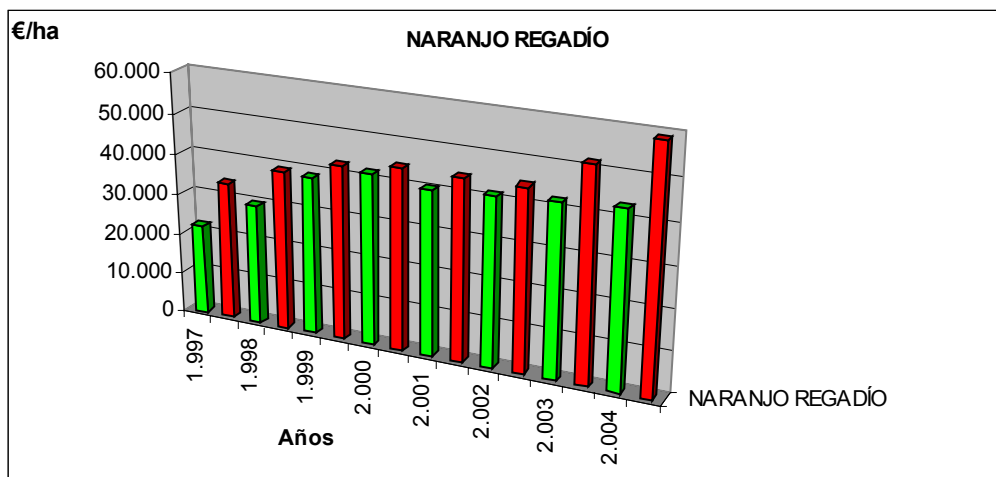

* Andalucía

* España

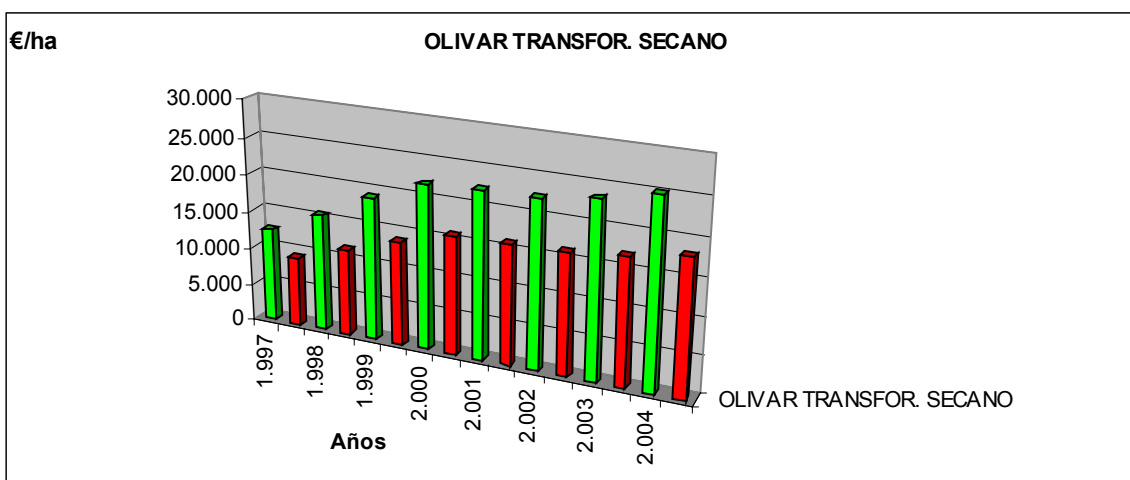
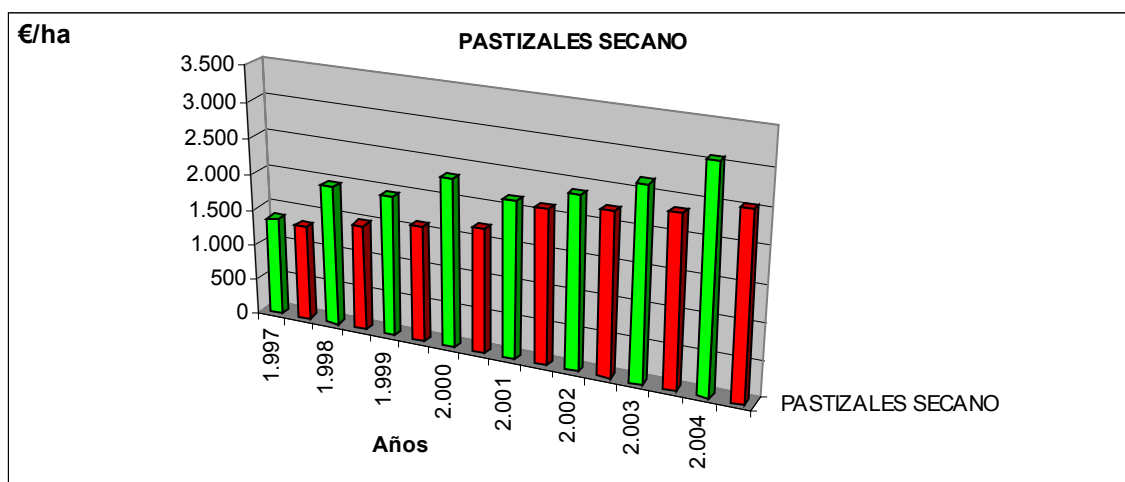
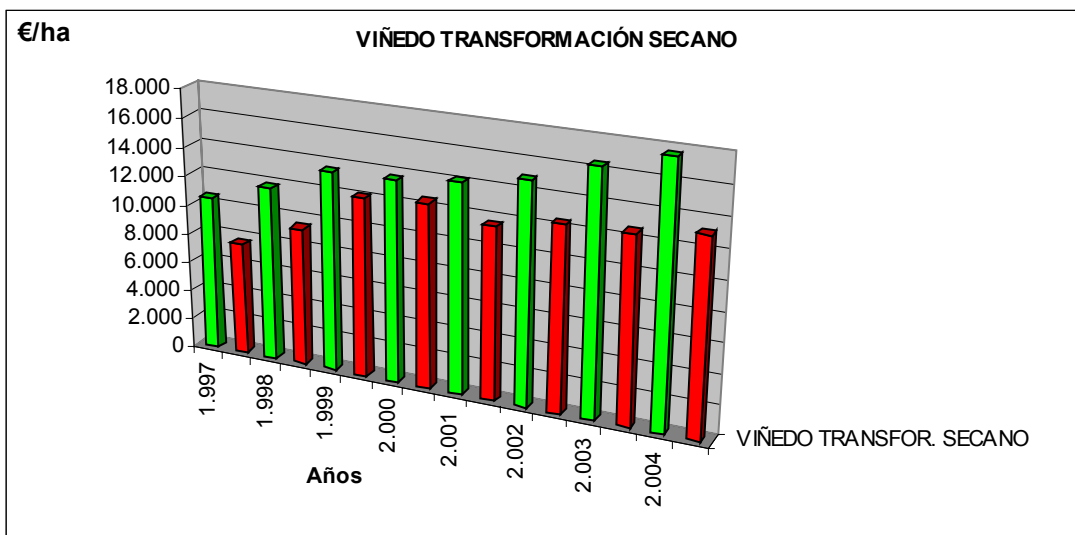

* Andalucía
* España

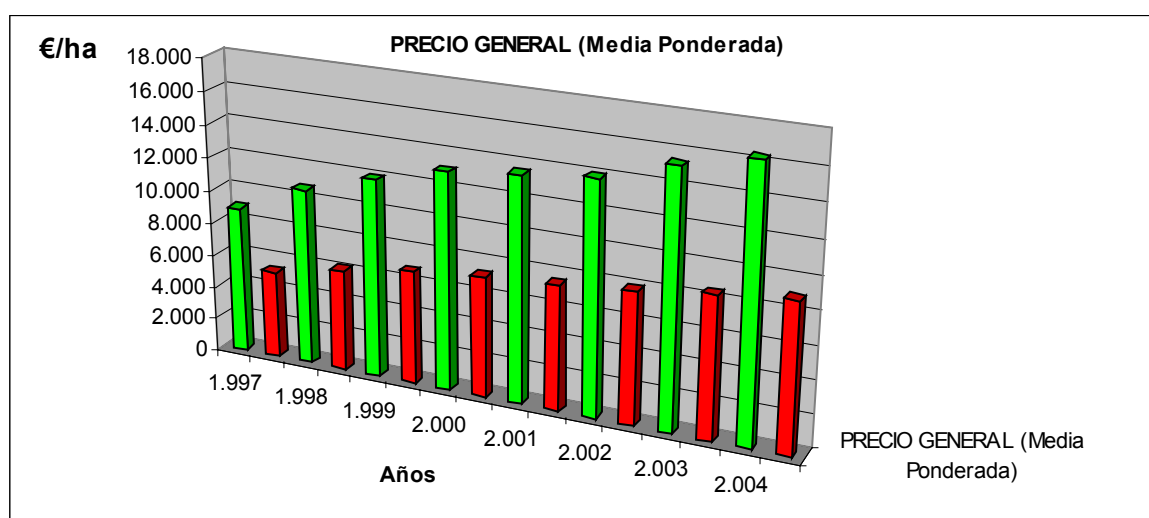
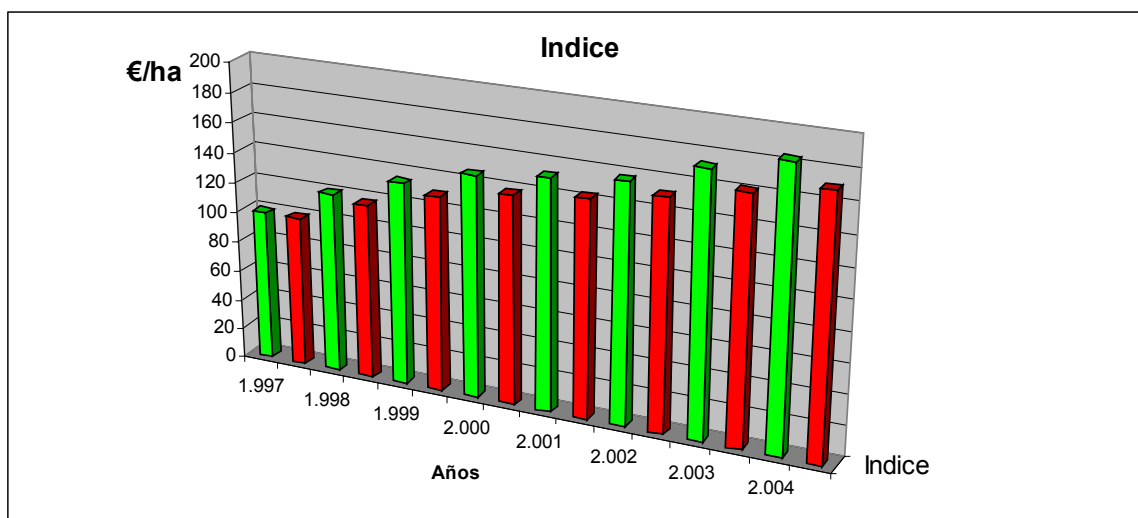

* Andalucía

* España

8.-DISPOSICIONES AGRARIAS Y PESQUERAS PUBLICADAS EN BOE Y BOJA MARZO-ABRIL 2005**BOJA****Nº 128****4/07/2005****CONSEJERIA DE AGRICULTURA Y PESCA**

RESOLUCION de 20 de junio de 2005, de la Dirección General de Producción Agraria, por la que se modifica la de 3 de mayo de 2005, por la que se habilita un período para la presentación de alegaciones específico para parcelas de olivar, como consecuencia de la integración del Sistema de Información Geográfica Oleícola (SIG) en el SIGPAC.

CONSEJERIA DE AGRICULTURA Y PESCA

RESOLUCION de 13 de junio de 2005, de la Dirección General de Regadíos y Estructuras, por la que se establece el plazo de presentación de solicitudes de ayudas a la mejora y modernización de las estructuras de producción de las explotaciones agrarias, para los sectores de la fresa, fresón y frambuesa, para el ejercicio 2006.

Nº 131**7/07/2005****CONSEJERIA DE AGRICULTURA Y PESCA**

ORDEN de 22 junio de 2005, por la que se dictan normas para la renovación de los Consejos Reguladores de las Denominaciones de Origen y Específicas de Andalucía.

Nº 132**8/07/2005****CONSEJERIA DE AGRICULTURA Y PESCA**

ORDEN de 1 de julio de 2005, por la que se establece un nuevo plazo de presentación de solicitudes de ayuda en el marco de la Orden de 1 de junio de 2005, por la que se establecen normas para la aplicación de las medidas para paliar los daños producidos en el sector agrario por las heladas de los meses de enero a marzo de 2005.

CONSEJERIA DE AGRICULTURA Y PESCA

RESOLUCION de 6 de junio de 2005, de la Dirección General del Fondo Andaluz de Garantía Agraria, por la que se fija el importe unitario del pago adicional a los productores que mantienen vacas nodrizas y novillas, correspondiente a la campaña 2004.

Nº 133**11/07/2005****CONSEJERIA DE AGRICULTURA Y PESCA**

ORDEN de 23 de junio de 2005, por la que se desarrollan los requisitos de aplicación de la condicionalidad en relación con las ayudas directas en el marco de la Política Agrícola Común.
ORDEN de 30 de junio de 2005, por la que se adapta el plazo de presentación de solicitudes de ayudas para la renovación del parque nacional de tractores, para el año 2005, previsto en la Orden que se cita.

Nº 136

14/07/2005

CONSEJERIA DE AGRICULTURA Y PESCA

RESOLUCION de 22 de junio de 2005, de la Dirección General de Industrias y Promoción Agroalimentaria, por la que se hace pública la autorización concedida a «Araporcei» (Araporc, Entidad de Inspección, S.L.), para operar como organismo de inspección y certificación al amparo del Real Decreto 1083/2001, de 5 de octubre, por el que se aprueba la norma de calidad para el jamón ibérico, paleta ibérica y caña de lomo ibérico elaborados en España.

CONSEJERIA DE AGRICULTURA Y PESCA

RESOLUCION de 24 de junio de 2005, de la Dirección General de Industrias y Promoción Agroalimentaria, por la que se hace pública la ampliación de la autorización concedida a Sohiscert, S.A., para la aplicación del sistema de control de la agricultura ecológica y la certificación de productos agrarios y alimenticios a productos contemplados en la normativa que se cita.

CONSEJERIA DE AGRICULTURA Y PESCA

RESOLUCION de 6 de junio de 2005, de la Delegación Provincial de Córdoba, por la que se hace pública la concesión de las subvenciones que se citan.

CONSEJERIA DE AGRICULTURA Y PESCA

RESOLUCION de 10 de junio de 2005, de la Delegación Provincial de Huelva, por la que se hacen públicas las ayudas correspondientes a los gastos destinados al establecimiento de las medidas fitosanitarias obligatorias para la lucha contra la mosca mediterránea de la fruta (*Ceratitis capitata* Wiedemann), campaña 2005.

CONSEJERIA DE AGRICULTURA Y PESCA

RESOLUCION de 10 de junio de 2005, de la Delegación Provincial de Málaga, por la que se hacen públicas las subvenciones concedidas a las Agrupaciones de Defensa Sanitaria en el ámbito Ganadero (ADGS) para el año 2004.

Nº 142

22/07/2005

CONSEJERIA DE AGRICULTURA Y PESCA

RESOLUCION de 4 de julio de 2005, de la Dirección General de la Producción Agraria, por la que se actualizan algunas materias activas incluidas en el control integrado de los reglamentos específicos de producción integrada de frutales de hueso, fresa, olivar, cítricos y algodón.

Nº 145

27/07/2005

CONSEJERIA DE AGRICULTURA Y PESCA

RESOLUCION de 18 de julio de 2005, de la Dirección General del Fondo Andaluz de Garantía Agraria, por la que se delegan competencias en materia de subvenciones financiadas por la sección de Garantía del FEOGA, en el marco del programa de mejora de la calidad de la producción de aceite de oliva y de aceitunas de mesa para la campaña 2005/2006.

Nº 147

29/07/2005

CONSEJERIA DE AGRICULTURA Y PESCA

ORDEN de 19 de julio de 2005, por la que se aprueba el Reglamento Específico de Producción Integrada de Vid (uva para vinificación).

Nº 148

1/08/2005

CONSEJERIA DE AGRICULTURA Y PESCA

ORDEN de 21 de julio de 2005, por la que se establece la convocatoria del procedimiento de habilitación para ejercer las profesiones de enólogo, técnico especialista en vitivinicultura y técnico en elaboración de vinos.

CONSEJERIA DE AGRICULTURA Y PESCA

ORDEN de 21 de julio de 2005, por la que se modifica la de 30 de octubre de 2002, sobre las modalidades de aplicación de la ayuda al suministro de leche y productos lácteos a los alumnos de centros escolares.

CONSEJERIA DE AGRICULTURA Y PESCA

RESOLUCION de 20 de julio de 2005, de la Dirección General de Industrias y Promoción Agroalimentaria, mediante la que se hace público el reconocimiento del Pliego de Producto Landaluz de Sal, como sistema de calidad a efectos de la certificación de productos para el uso de la marca Calidad Certificada.

CONSEJERIA DE AGRICULTURA Y PESCA

RESOLUCION de 21 de julio de 2005, de la Dirección General de Industrias y Promoción Agroalimentaria, mediante la que se hace público el reconocimiento del Pliego de Producto Landaluz de Café, como sistema de calidad a efectos de la certificación de productos para el uso de la marca Calidad Certificada.

Nº 149

2/08/2005

CONSEJERIA DE AGRICULTURA Y PESCA

ORDEN de 22 de julio de 2005, por la que se aprueba el Reglamento Específico de Producción Integrada de Remolacha Azucarera para siembra otoñal.

Nº 150

3/08/2005

CONSEJERIA DE AGRICULTURA Y PESCA

ORDEN de 22 de julio de 2005, por la que se establecen las normas reguladoras de las subvenciones de la Junta de Andalucía a la contratación de seguros agrarios.

Nº 154

9/08/2005

CONSEJERIA DE AGRICULTURA Y PESCA

RESOLUCION de 27 de julio de 2005, de la Dirección General de Producción Agraria, por la que se amplía el plazo establecido en la de 20 de junio de 2005, para la presentación de alegaciones de carácter específico para parcelas de olivar, como consecuencia de la integración del Sistema de Información Geográfica Oleícola (SIG Oleícola) en el SIGPAC.

Nº 156

11/08/2005

CONSEJERIA DE AGRICULTURA Y PESCA

ORDEN de 29 de julio de 2005, por la que se establecen las bases reguladoras para la concesión de subvenciones para el apoyo a la manipulación, transformación y comercialización de productos procedentes de la agricultura ecológica y se efectúa convocatoria para el año 2005.

CONSEJERIA DE AGRICULTURA Y PESCA

ORDEN de 1 de agosto de 2005, por la que se modifica la de 26 de julio de 2000, por la que se regulan y convocan ayudas públicas para la mejora estructural y la modernización del sector pesquero andaluz.

CONSEJERIA DE AGRICULTURA Y PESCA

ORDEN de 1 de agosto de 2005, por la que se modifica la de 22 de mayo de 2002, por la que se dictan normas para la gestión de las ayudas estructurales en materia de comercialización de los productos de la pesca y de la acuicultura.

CONSEJERIA DE AGRICULTURA Y PESCA

ORDEN de 1 de agosto de 2005, por la que se modifica la de 22 de julio de 1999, por la que se regula la concesión de ayudas a organizaciones del sector pesquero para el desarrollo de actividades de divulgación y transferencia de tecnologías pesqueras y de colaboración con la Administración.

Nº 161

19/08/2005

CONSEJERIA DE AGRICULTURA Y PESCA

ORDEN de 8 de agosto de 2005, por la que se modifica y se corrigen errores de la de 1 de junio de 2005, por la que se establecen normas para la aplicación de las medidas para paliar los daños producidos en el sector agrario por las heladas de los meses de enero y marzo de 2005 (BOJA núm. 111, de 9.6.2005).

BOE

Nº 157

2/07/2005

MINISTERIO DE AGRICULTURA, PESCA Y ALIMENTACIÓN

Orden APA/2104/2005, de 23 de junio, por la que se establecen normas zootécnicas de la raza equina Anglo-árabe.

MINISTERIO DE AGRICULTURA, PESCA Y ALIMENTACIÓN

Orden APA/2105/2005, de 23 de junio, por la que se modifica el anexo de la Orden APA/3277/2002, de 13 de diciembre, por la que se establecen las normas zootécnicas de la raza equina Hispano-árabe.

Nº 158

4/07/2005

MINISTERIO DE AGRICULTURA, PESCA Y ALIMENTACIÓN

Orden APA/2125/2005, de 23 de junio, por la que se convocan subvenciones para la realización de labores de representación y colaboración con la Administración General del Estado por organizaciones del sector pesquero.

Nº 159

5/07/2005

MINISTERIO DE AGRICULTURA, PESCA Y ALIMENTACIÓN

Orden APA/2137/2005, de 23 de junio, por la que se modifica la Orden de 21 de diciembre de 1999, que ordena la actividad pesquera de la flota española que faena en la zona de regulación de la Organización de Pesca del Atlántico Noroccidental (NAFO).

Nº 160

6/07/2005

MINISTERIO DE AGRICULTURA, PESCA Y ALIMENTACIÓN

Orden APA/2142/2005, de 30 de junio, por la que se modifica la Orden de 29 de noviembre de 1999, por la que se constituye el Comité Permanente para la Gestión y Mantenimiento del Fichero Oleícola Informatizado y el Sistema de Información Geográfica Oleícola Españoles.

MINISTERIO DE AGRICULTURA, PESCA Y ALIMENTACIÓN

Orden APA/2151/2005, de 23 de junio, por la que se hace pública para el ejercicio 2005, la convocatoria de ayudas a programas plurirregionales de formación dirigidos a los profesionales del sector agroalimentario y del medio rural, al amparo de la Orden APA/1515/2005, de 18 de mayo, por la que se establecen las bases reguladoras de las subvenciones.

Nº 161

7/07/2005

CORTES GENERALES

Resolución de 29 de junio de 2005, del Congreso de los Diputados, por la que se ordena la publicación del Acuerdo de convalidación del Real Decreto Ley 10/2005, de 20 de junio, por el que se adoptan medidas urgentes para paliar los daños producidos en el sector agrario por la sequía y otras adversidades climáticas.

MINISTERIO DE AGRICULTURA, PESCA Y ALIMENTACIÓN

Orden APA/2164/2005, de 23 de junio, por la que se homologa el contrato-tipo de compraventa de higos secos con destino a la fabricación de pasta de higos, campaña 2005/2006.

Nº 162

8/07/2005

MINISTERIO DE AGRICULTURA, PESCA Y ALIMENTACIÓN

Real Decreto 754/2005, de 24 de junio, por el que se regula el régimen de la tasa láctea.

MINISTERIO DE AGRICULTURA, PESCA Y ALIMENTACIÓN

Orden APA/2168/2005, de 30 de junio, por la que se modifica el ámbito territorial de la Orden APA/1109/2005, de 25 de abril, por la que se delimitan los ámbitos territoriales afectados por las heladas acaecidas durante los meses de enero, febrero y marzo de 2005, y se establecen criterios para la aplicación de las líneas de préstamos del Instituto de Crédito Oficial, de conformidad con lo previsto en el Real Decreto-Ley 1/2005, de 4 de febrero.

MINISTERIO DE AGRICULTURA, PESCA Y ALIMENTACIÓN

Orden APA/2189/2005, de 23 de junio, por la que se homologa el contrato-tipo de compraventa de higos secos con destino a su selección y envasado, campaña 2005/2006.

Nº 163

9/07/2005

MINISTERIO DE AGRICULTURA, PESCA Y ALIMENTACIÓN

Orden APA/2203/2005, de 24 de junio, por la que se homologa el contrato-tipo de compraventa de pimiento fresco con destino a su transformación en pimentón, que regirá durante la campaña 2005.

MINISTERIO DE AGRICULTURA, PESCA Y ALIMENTACIÓN

Orden APA/2204/2005, de 30 de junio, por la que se definen el ámbito de aplicación, las condiciones técnicas mínimas de explotación, precios y fechas de suscripción en relación con el seguro para la cobertura de los gastos derivados de la destrucción de animales no bovinos muertos en la explotación en la Comunidad Autónoma de Andalucía, comprendido en el Plan Anual de Seguros Agrarios Combinados para el ejercicio 2005.

Nº 164

11/07/2005

MINISTERIO DE AGRICULTURA, PESCA Y ALIMENTACIÓN

Resolución de 21 de junio de 2005, de la Secretaría General de Pesca Marítima, por la que se modifica la lista de puertos autorizados para desembarques de más de dos toneladas de merluza del norte procedentes de determinadas zonas del Consejo Internacional de Exploración del Mar.

N° 168

15/07/2005

MINISTERIO DE AGRICULTURA, PESCA Y ALIMENTACIÓN

Orden APA/2261/2005, de 13 de julio, por la que se prorroga el plazo para la presentación de la comunicación y justificación de datos necesarios a efectos de la aplicación del régimen de pago único en el marco de la política agrícola común.

N° 170

18/07/2005

MINISTERIO DE AGRICULTURA, PESCA Y ALIMENTACIÓN

Orden APA/2338/2005, de 24 de junio, por la que se resuelve y hace pública la relación de galardonados en el Premio «Mejores Quesos Españoles, en su edición 2005».

N° 172

20/07/2005

MINISTERIO DE AGRICULTURA, PESCA Y ALIMENTACIÓN

Resolución de 6 de julio de 2005, de la Dirección General de Agricultura, por la que se convoca la «XV Demostración Internacional de Mecanización de la Vendimia y Otras Labores del Viñedo».

MINISTERIO DE AGRICULTURA, PESCA Y ALIMENTACIÓN

Orden APA/2360/2005, de 8 de julio, por la que se establecen las bases reguladoras de los Premios JACUMAR de investigación en acuicultura, y de implantación de sistemas de gestión medioambiental por las empresas de acuicultura.

MINISTERIO DE AGRICULTURA, PESCA Y ALIMENTACIÓN

Orden APA/2361/2005, de 8 de julio, por la que se establecen las bases reguladoras para la concesión de subvenciones a entidades, empresas y profesionales, relacionados con la producción y la comercialización en el sector agrario, que faciliten datos estadísticos y de precios agrarios.

MINISTERIO DE AGRICULTURA, PESCA Y ALIMENTACIÓN

Orden APA/2362/2005, de 12 de julio, por la que se establecen las bases reguladoras para la concesión de subvenciones destinadas al fomento de la integración cooperativa de ámbito estatal.

N° 173

21/07/2005

MINISTERIO DE AGRICULTURA, PESCA Y ALIMENTACIÓN

Orden APA/2374/2005, de 30 de junio, por la que se convoca proceso selectivo para ingreso, por el sistema general de acceso libre, en el Cuerpo de Ingenieros Agrónomos.

MINISTERIO DE AGRICULTURA, PESCA Y ALIMENTACIÓN

Orden APA/2375/2005, de 30 de junio, por la que se convoca proceso selectivo para ingreso, por el sistema general de acceso libre, en el Cuerpo Nacional Veterinario.

MINISTERIO DE AGRICULTURA, PESCA Y ALIMENTACIÓN

Resolución de 1 de julio de 2005, de la Dirección General de Agricultura, por la que se concede el título de Productores de Plantas de Vivero con carácter provisional a distintas entidades y personas.

MINISTERIO DE AGRICULTURA, PESCA Y ALIMENTACIÓN

Orden APA/2380/2005, de 30 de junio, por la que se homologa el contrato-tipo de compraventa de pimiento seco en cáscara con destino a su transformación en pimentón, que regirá durante la campaña 2005.

Nº 177

26/07/2005

MINISTERIO DE ECONOMÍA Y HACIENDA

Resolución de 15 de junio de 2005, de la Dirección General de Seguros y Fondos de Pensiones, por la que se publican las condiciones especiales y la tarifa de primas del seguro combinado y de daños excepcionales en cultivos protegidos; incluido en el Plan de Seguros Agrarios Combinados para el ejercicio 2005.

MINISTERIO DE ECONOMÍA Y HACIENDA

Resolución de 15 de junio de 2005, de la Dirección General de Seguros y Fondos de Pensiones, por la que se publican las condiciones especiales y la tarifa de primas del seguro combinado y de daños excepcionales en planta ornamental; incluido en el Plan de Seguros Agrarios Combinados para el ejercicio 2005.

MINISTERIO DE ECONOMÍA Y HACIENDA

Resolución de 15 de junio de 2005, de la Dirección General de Seguros y Fondos de Pensiones, por la que se publican las condiciones especiales y la tarifa de primas del seguro combinado y de daños excepcionales en aguacate; incluido en el Plan de Seguros Agrarios Combinados para el ejercicio 2005.

Nº 178

27/07/2005

MINISTERIO DE AGRICULTURA, PESCA Y ALIMENTACIÓN

Orden APA/2435/2005, de 8 de julio, por la que se establece la convocatoria para el año 2005, para la concesión de ayudas destinadas al fomento de actividades de formación profesional náutico-pesquera.

MINISTERIO DE AGRICULTURA, PESCA Y ALIMENTACIÓN

Orden APA/2436/2005, de 4 de julio, por la que se dispone la publicación de la Orden de 23 de septiembre de 2004, de la Consejería de Agricultura y Pesca de la Junta de Andalucía, por la que se aprueba la unificación de los consejos reguladores de las denominaciones de origen de Málaga, Sierras de Málaga y Pasas de Málaga.

MINISTERIO DE AGRICULTURA, PESCA Y ALIMENTACIÓN

Orden APA/2437/2005, de 4 de julio, por la que se dispone la publicación de las normas de utilización de la mención Vino de la Tierra Norte de Granada.

MINISTERIO DE AGRICULTURA, PESCA Y ALIMENTACIÓN

Orden APA/2438/2005, de 20 de julio, por la que se establece un plan para la conservación y gestión sostenible de la pesquería de pulpo en el Caladero Nacional del Golfo de Cádiz.

MINISTERIO DE AGRICULTURA, PESCA Y ALIMENTACIÓN

Orden APA/2439/2005, de 8 de julio, por la que se establecen las bases reguladoras de las subvenciones al desarrollo tecnológico pesquero y acuícola.

Nº 179

28/07/2005

MINISTERIO DE AGRICULTURA, PESCA Y ALIMENTACIÓN

Orden APA/2452/2005, de 13 de julio, por la que se hace pública, para el ejercicio 2005, la convocatoria de ayudas destinadas a la constitución y a la consolidación de entidades certificadoras de productos agrarios y alimenticios.

MINISTERIO DE AGRICULTURA, PESCA Y ALIMENTACIÓN

Resolución de 30 de junio de 2005, de la Secretaría General de Pesca Marítima, por la que se dispone la publicación de la actualización de los anexos de la Orden de 21 de diciembre de 1999, por la que se ordena la actividad pesquera de la flota española que faena en la zona de regulación de la Organización de la Pesca del Atlántico Noroccidental.

MINISTERIO DE AGRICULTURA, PESCA Y ALIMENTACIÓN

Orden APA/2453/2005, de 7 de julio, por la que se dispone la inclusión de diversas variedades de distintas especies en el Registro de Variedades Comerciales.

MINISTERIO DE AGRICULTURA, PESCA Y ALIMENTACIÓN

Orden APA/2454/2005, de 7 de julio, por la que se dispone la renovación de la inscripción de variedades de distintas especies en el Registro de Variedades Comerciales.

N° 180

29/07/2005

MINISTERIO DE AGRICULTURA, PESCA Y ALIMENTACIÓN

Orden APA/2472/2005, de 22 de julio, por la que se establecen las bases reguladoras y la convocatoria para la concesión de indemnizaciones a los armadores de buques españoles, que faenan en la Costera de la Anchoa, por paralización de su actividad.

MINISTERIO DE AGRICULTURA, PESCA Y ALIMENTACIÓN

Resolución de 30 de junio de 2005, del Secretario General de Pesca Marítima, por la que se dispone la publicación de la actualización del Censo de la Flota Arrastrera Congelada Nafo.

MINISTERIO DE AGRICULTURA, PESCA Y ALIMENTACIÓN

Resolución de 30 de junio de 2005, de la Secretaría General de Pesca Marítima, por la que se dispone la publicación de la actualización del censo de la flota bacaladera.

MINISTERIO DE AGRICULTURA, PESCA Y ALIMENTACIÓN

Orden APA/2473/2005, de 7 de julio, por la que se dispone el cambio de denominación de variedades de distintas especies incluidas en el Registro de Variedades Comerciales.

MINISTERIO DE AGRICULTURA, PESCA Y ALIMENTACIÓN

Orden APA/2474/2005, de 7 de julio, por la que se dispone sea anulada la inscripción de diversas variedades de distintas especies en el Registro de Variedades Comerciales.

N° 181

30/07/2005

MINISTERIO DE AGRICULTURA, PESCA Y ALIMENTACIÓN

Real Decreto 947 /2005, de 29 de julio, por el que se establece un sistema de identificación y registro de los animales de las especies ovina y caprina.

N° 184

3/08/2005

MINISTERIO DE ECONOMÍA Y HACIENDA

Resolución de 4 de julio de 2005, de la Dirección General de Seguros y Fondos de Pensiones, por la que se publican las condiciones especiales y la tarifa de primas del seguro combinado y de daños excepcionales en guisante verde; incluido en el Plan de Seguros Agrarios Combinados para el ejercicio 2005.

MINISTERIO DE ECONOMÍA Y HACIENDA

Resolución de 4 de julio de 2005, de la Dirección General de Seguros y Fondos de Pensiones, por la que se publican las condiciones especiales y la tarifa de primas del seguro combinado y de daños excepcionales en haba verde; incluido en el Plan de Seguros Agrarios Combinados para el ejercicio 2005.

N° 185

4/08/2005

MINISTERIO DE ECONOMÍA Y HACIENDA

Resolución de 4 de julio de 2005, de la Dirección General de Seguros y Fondos de Pensiones, por la que se publican las condiciones especiales y la tarifa de primas del seguro combinado y de daños excepcionales en alcachofa; incluido en el Plan de Seguros Agrarios Combinados para el ejercicio 2005.

MINISTERIO DE AGRICULTURA, PESCA Y ALIMENTACIÓN

Resolución de 6 de julio de 2005, del Fondo Español de Garantía Agraria, por la que se da publicidad de las subvenciones concedidas con cargo a los fondos comunitarios europeos del FEOGA-Garantía.

N° 186

5/08/2005

MINISTERIO DE AGRICULTURA, PESCA Y ALIMENTACIÓN

Resolución de 19 de julio de 2005, de la Secretaría General de Agricultura y Alimentación, por la que se resuelve la publicación de las subvenciones concedidas en el segundo trimestre de 2005, con cargo al Programa «comercialización y competitividad de la industria agroalimentaria y calidad y seguridad alimentaria».

N° 188

8/08/2005

MINISTERIO DE AGRICULTURA, PESCA Y ALIMENTACIÓN

Orden APA/2580/2005, de 20 de julio, de corrección de errores de la Orden APA/1560/2005, de 18 de mayo, por la que se definen el ámbito de aplicación, las condiciones técnicas mínimas de cultivo, rendimientos, precios y fechas de suscripción en relación con el seguro combinado y de daños excepcionales en planta ornamental, comprendido en el Plan Anual de Seguros Agrarios Combinados.

N° 189

9/08/2005

MINISTERIO DE AGRICULTURA, PESCA Y ALIMENTACIÓN

Orden APA/2592/2005, de 28 de julio, por la que se establecen las bases reguladoras y la convocatoria, en el ejercicio 2005, para la concesión de becas de formación de posgrado en desarrollo rural y medioambiente, en cooperativismo agrario, agricultura ecológica y para agentes de desarrollo rural.

MINISTERIO DE AGRICULTURA, PESCA Y ALIMENTACIÓN

Orden APA/2593/2005, de 20 de julio, por la que se homologa el contrato-tipo de compraventa de pomelo con destino a su transformación en zumo, que regirá durante la campaña 2005/2006.

MINISTERIO DE AGRICULTURA, PESCA Y ALIMENTACIÓN

Orden APA/2594/2005, de 20 de julio, por la que se homologa el contrato-tipo de compraventa de limones con destino a su transformación en zumo, que regirá durante la campaña 2005/2006.

MINISTERIO DE AGRICULTURA, PESCA Y ALIMENTACIÓN

Orden APA/2595/2005, de 20 de julio, por la que se homologa el contrato-tipo de compraventa de limones con destino a su comercialización en fresco, que regirá durante la campaña 2005/2006.

N° 190

10/08/2005

MINISTERIO DE AGRICULTURA, PESCA Y ALIMENTACIÓN

Corrección de errores de la Orden APA/2472/2005, de 22 de julio, por la que se establecen las bases reguladoras y la convocatoria para la concesión de indemnizaciones a los armadores de buques españoles que faenan en la costera de la anchoa, por paralización de su actividad.

MINISTERIO DE AGRICULTURA, PESCA Y ALIMENTACIÓN

Orden APA/2615/2005, de 13 de julio, por la que se dispone la publicación de las normas de utilización de la mención «Vino de la Tierra de Cádiz».

MINISTERIO DE AGRICULTURA, PESCA Y ALIMENTACIÓN

Resolución de 19 de julio de 2005, de la Secretaría General de Agricultura y Alimentación, por la que se hacen públicas las subvenciones concedidas durante el segundo trimestre del ejercicio 2005, a las organizaciones y agrupaciones de productores agrarios.

Nº 191

11/08/2005

MINISTERIO DE AGRICULTURA, PESCA Y ALIMENTACIÓN

Orden APA/2628/2005, de 28 de julio, por la que se excluyen e incluyen en el Registro de Variedades Comerciales variedades de maíz, modificadas genéticamente.

Nº 192

12/08/2005

MINISTERIO DE AGRICULTURA, PESCA Y ALIMENTACIÓN

Orden APA/2636/2005, de 1 de agosto, por la que se hace pública para el ejercicio 2005, la convocatoria de ayudas destinadas al fomento de la integración cooperativa de ámbito estatal.

Nº 195

16/08/2005

MINISTERIO DE AGRICULTURA, PESCA Y ALIMENTACIÓN

Orden APA/2677/2005, de 8 de agosto, sobre contabilidad y declaraciones para el control en el sector del aceite de oliva y de las aceitunas de mesa.

MINISTERIO DE AGRICULTURA, PESCA Y ALIMENTACIÓN

Orden APA/2678/2005, de 8 de agosto, por la que se pospone la fecha límite de presentación de los programas y fondos operativos de las organizaciones de productores de frutas y hortalizas para el año 2005.

Nº 198

19/08/2005

MINISTERIO DE AGRICULTURA, PESCA Y ALIMENTACIÓN

Resolución de 22 de julio de 2005, de la Subsecretaría, por la que se da publicidad al Convenio específico de colaboración, para el año 2005, entre el Ministerio de Agricultura, Pesca y Alimentación y la Comunidad Autónoma de Andalucía, en materia de estadística e información agraria, pesquera y alimentaria.

COMUNIDAD AUTÓNOMA DE ANDALUCÍA

Resolución de 13 de junio de 2005, de la Dirección General de Instituciones y Cooperación con la Justicia de la Consejería de Justicia y Administración Pública, por la que se inscribe en el Registro de Fundaciones de Andalucía la constitución de la Fundación de Cooperativas Agrarias de Córdoba.

Nº 202

24/08/2005

MINISTERIO DE AGRICULTURA, PESCA Y ALIMENTACIÓN

Corrección de errores de la Orden APA/2438/2005, de 20 de julio, por la que se establece un plan para la conservación y gestión sostenible de la pesquería de pulpo en el Caladero Nacional del Golfo de Cádiz.

Nº 203

25/08/2005

MINISTERIO DE AGRICULTURA, PESCA Y ALIMENTACIÓN

Orden APA/2729/2005, de 8 de agosto, por la que se definen el ámbito de aplicación, las condiciones técnicas mínimas de cultivo, rendimientos, precios y fechas de suscripción en relación con el seguro específico de fresa y fresón, en Cádiz, Huelva y Sevilla, comprendido en el Plan Anual de Seguros Agrarios Combinados.

MINISTERIO DE AGRICULTURA, PESCA Y ALIMENTACIÓN

Orden APA/2730/2005, de 8 de agosto, por la que se definen el ámbito de aplicación, las condiciones técnicas mínimas de cultivo, rendimientos, precios y fechas de suscripción en relación con el seguro combinado y de daños excepcionales en ajo, comprendido en el Plan Anual de Seguros Agrarios Combinados.

MINISTERIO DE AGRICULTURA, PESCA Y ALIMENTACIÓN

Orden APA/2732/2005, de 8 de agosto, por la que se definen el ámbito de aplicación, las condiciones técnicas mínimas de cultivo, rendimientos, precios y fechas de suscripción en relación con el seguro combinado y de daños excepcionales en patata, comprendido en el Plan Anual de Seguros Agrarios Combinados.

MINISTERIO DE AGRICULTURA, PESCA Y ALIMENTACIÓN

Orden APA/2733/2005, de 8 de agosto, por la que se definen el ámbito de aplicación, las condiciones técnicas mínimas de cultivo, rendimientos, precios y fechas de suscripción en relación con el seguro integral de leguminosas grano en seco, comprendido en el Plan Anual de Seguros Agrarios Combinados.

Nº 204

26/08/2005

MINISTERIO DE AGRICULTURA, PESCA Y ALIMENTACIÓN

Orden APA/2737/2005, de 8 de agosto, por la que se definen el ámbito de aplicación, las condiciones técnicas mínimas de cultivo, rendimientos, precios y fechas de suscripción en relación con el seguro combinado y de daños excepcionales en fresa y fresón, comprendido en el Plan Anual de Seguros Agrarios Combinados.

COMUNIDAD AUTÓNOMA DE ANDALUCÍA

Resolución de 24 de junio de 2005, de la Dirección General de Instituciones y Cooperación con la Justicia, de la Consejería de Justicia y Administración Pública, por la que se inscribe en el Registro de Fundaciones de Andalucía la constitución de la Fundación para el Desarrollo Agroalimentario.

Nº 205

27/08/2005

MINISTERIO DE LA PRESIDENCIA

Orden PRE/2738/2005, de 26 de agosto, por la que modifica la Orden PRE/2500/2005, de 29 de julio, por la que se determinan los ámbitos territoriales afectados por la sequía y se establecen criterios para la aplicación de determinadas medidas previstas en el Real Decreto-ley 10/2005, de 20 junio, por el que se adoptan medidas urgentes para paliar los daños producidos en el sector agrario por la sequía y otras adversidades climáticas.

MINISTERIO DE AGRICULTURA, PESCA Y ALIMENTACIÓN

Real Decreto 1029/2005, de 26 de agosto, por el que se dispone el cese de don Jorge Antonio Santiso Blanco como Director General de Industria Agroalimentaria y Alimentación.

Nº 207

30/08/2005

MINISTERIO DE AGRICULTURA, PESCA Y ALIMENTACIÓN

Resolución de 29 de julio de 2005, de la Dirección General de Agricultura, por la que se conceden nuevos títulos de productor de semillas, con carácter provisional, a diversas entidades y se anula una concesión.

Nº 208

31/08/2005

MINISTERIO DE TRABAJO Y ASUNTOS SOCIALES

Orden TAS/2741/2005, de 30 de agosto, por la que se dictan normas para la aplicación de lo dispuesto en el artículo 3 del Real Decreto-Ley 10/2005, de 20 de junio, por el que se adoptan medidas urgentes para paliar los daños producidos en el sector agrario por la sequía y otras adversidades climáticas.

MINISTERIO DE AGRICULTURA, PESCA Y ALIMENTACIÓN

Orden APA/2746/2005, de 24 de agosto, por la que se determinan las disponibilidades de derechos de prima a los productores de ovino y caprino y de vaca nodriza en la reserva nacional, para su reparto con efectos a partir de 2006.

MINISTERIO DE AGRICULTURA, PESCA Y ALIMENTACIÓN

Orden APA/2747/2005, de 24 de agosto, por la que se establecen las bases reguladoras y la convocatoria del XIX Premio «Alimentos de España» en las modalidades de medios de comunicación, restauración y promoción agroalimentaria, para el año 2005.