

bs

Boletín Semanal de información agraria

Semana 6 de 2014

nº 1.217



JUNTA DE ANDALUCÍA

CONSEJERÍA DE AGRICULTURA, PESCA Y DESARROLLO RURAL

bs

boletín Semanal de información agraria

Semana 6 de 2014

nº 1.217

SECRETARÍA GENERAL DE AGRICULTURA Y ALIMENTACIÓN
SERVICIO DE ESTUDIOS Y ESTADÍSTICAS

Sevilla, 10 de febrero de 2014 (Datos del 1 al 7 de febrero de 2014)



JUNTA DE ANDALUCÍA
CONSEJERÍA DE AGRICULTURA, PESCA Y DESARROLLO RURAL

1.-CLIMATOLOGÍA	4
1.1.Incidencia del clima sobre la agricultura y la ganadería en Andalucía	4
1.2.Temperaturas	5
1.3.Precipitaciones	6
1.4.Situación de los Embalses	7
2.- ESTADO DE LOS CULTIVOS	9
2.1.Evolución de los cultivos.....	9
2.2.Avances de superficies y producciones. Diciembre de 2013.....	13
2.3.Estado fitosanitario.....	23
3.- Información ganadera	24
4.- SITUACIÓN DE LOS MERCADOS AGRARIOS	27
4.1.Situación de los mercados agrícolas.....	27
4.1.1.Precios semanales de los productos agrícolas.....	31
4.1.2.Precios diarios de los productos hortofrutícolas	39
4.2.Situación de los Mercados Ganaderos	40
4.2.1.Precios semanales de los productos ganaderos.....	43
4.3.Avance Evolución de las Macromagnitudes Agrarias en Andalucía (2011-2012)	46
5.-SEGUROS AGRARIOS	47
6.-FONDO ANDALUZ DE GARANTÍA AGRARIA	51
7.-INFORMACIONES DEL IFAPA	52
8.-INFORMACIÓN PESQUERA.....	53
9.-OTRAS INFORMACIONES.....	54
10.-DISPOSICIONES AGRARIAS Y PESQUERAS PUBLICADAS EN BOJA-BOE	58

1.-CLIMATOLOGÍA

1.1.Incidencia del clima sobre la agricultura y la ganadería en Andalucía

Incidencia del clima

Sucesivos sistemas frontales atlánticos atravesaron la Comunidad de oeste a este dejando cielos muy nubosos y precipitaciones tras su paso. Como puede verse en el cuadro "Precipitaciones" las cantidades recogidas han sido variables según zonas, incluso estando éstas próximas, no habiendo llegado casi a la provincia de Almería. Destaca por las cantidades recogidas el observatorio de Grazalema en el que durante el miércoles 4 y el sábado 8 se recogieron más de 110 l/m² de manera que la cantidad total semanal ha sido de 277,2 l/m². Son de destacar también las localidades de Alájar (Huelva) donde se han medido durante la semana 139,6 l/m² y Cazalla de la Sierra (Sevilla) con 100,2 l/m². Las temperaturas mínimas han estado en valores normales para las fechas, con frecuentes heladas en zonas del interior, mientras que las máximas siguen mostrando valores algo superiores a los medios de la época aunque algo inferiores a los de las semanas anteriores.

A pesar del agua caída desde mediados de diciembre, lo cierto es que en casi todos los observatorios de la región, las cantidades de agua medidas desde el inicio del año agrícola (primeros de septiembre del año 2013) son inferiores la media histórica de los años 1980-2010 destacando las provincias de Almería y Málaga con los déficit más elevados.

Con las nuevas lluvias se observa que los suelos han llegado a su capacidad de campo y el agua que ha caído esta semana está provocando inundaciones y cárcavas en los campos impidiendo el acceso a los mismos para realizar las labores propias de las fechas como abonados de cobertera en los cereales de invierno, preparación de los suelos previas a las siembras el próximo mes del girasol y el maíz, etc. El descenso de los termómetros de esta semana favorece a los cereales de invierno en su actual estado fenológico.

Al igual que ocurrió el 19-20 de enero, esta semana se han producido fuertes vientos que en algunas zonas han originado daños aún por determinar.

Como ya se comentaba la semana anterior, las persistentes lluvias han supuesto elevados índices de humedad en los túneles de fresas y frambuesas de Huelva subiendo bastante el nivel medio de ataque de enfermedades fúngicas.

Las lluvias y los fuertes vientos perjudican las polinizaciones de las variedades más tempranas de almendros que están en plena floración.

La recolección de la aceituna una semana más ha avanzado poco pues las lluvias intermitentes paralizan esa labor. El suelo y la madera de los árboles están muy empapados de agua y ni siquiera se pueden realizar tareas de poda.

Predicción meteorológica

Continúa la circulación de las borrascas atlánticas por nuestras latitudes, enviando sucesivos frentes nubosos sobre la Península Ibérica. Por ello se va a mantener el tiempo lluvioso con temperaturas suaves.

Estado de los embalses

La cantidad total de agua almacenada en los embalses andaluces a fecha 7 de febrero de 2014 es de 9.691,65 Hm³, lo que supone que están al 81,29% de su capacidad.

Por cuencas, los del Distrito Hidrográfico del Guadalquivir disponían de 6.721,59 Hm³ (84,17% de su capacidad), en el Distrito Hidrográfico Mediterráneo hay 765,45 Hm³ (65,04%), en el Distrito Hidrográfico Guadalete-Barbate hay 1.294,56 Hm³ (78,38%) y en el Distrito Hidrográfico Tinto-Odiel Piedras 910,05 Hm³ (82,14%).

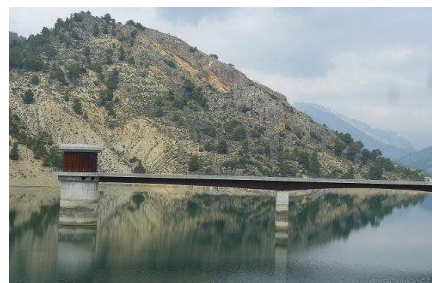

1.2. Temperaturas

PROVINCIA	Estación de Referencia	Tas. Medias (°C) del 2/2/2014 al 8/2/2014			Tas. Absolutas (°C) del 2/2/2014 al 8/2/2014	
		MÁXIMA	MÍNIMA	MEDIA	MÁXIMA	MÍNIMA
ALMERÍA	Almería	17,3	9,6	13,5	20,0	7,4
	Abla	16,2	4,2	10,2	22,0	0,8
	Albox	18,7	6,1	12,4	22,4	1,7
	Vélez Blanco	10,6	0,6	5,6	16,9	-2,2
	Cabo de Gata	16,5	11,8	14,2	18,7	9,7
	Laujar	11,1	0,7	5,9	15,9	-1,1
	Garrucha	18,8	9,6	14,2	23,0	5,5
	Adra	15,5	11,5	13,5	18,3	9,8
CÁDIZ	Cádiz	15,2	10,8	13,0	16,5	6,8
	Algeciras	16,8	9,7	13,3	20,0	7,2
	El Bosque	13,4	5,9	9,7	14,7	1,9
	Grazalema	8,3	2,7	5,5	9,9	-0,8
	Jerez de la Fra.	16,6	6,2	11,4	18,5	1,9
	Olvera	12,3	5,2	8,8	15,0	1,4
	San Fernando	15,5	9,9	12,7	17,1	5,9
	San Roque	16,7	7,4	12,1	18,7	3,6
	Tarifa	17,4	10,2	13,8	19,8	6,3
	Vejer de la Fra.	13,9	9,0	11,5	15,3	5,6
CÓRDOBA	Córdoba	14,3	5,8	10,1	17,3	0,3
	Aguilar de la Fra.	13,4	5,6	9,5	17,1	0,3
	Benamejí	12,3	4,8	8,6	16,8	0,6
	Doña Mencía	10,6	4,6	7,6	14,5	0,4
	Espiel	12,1	3,5	7,8	14,0	-1,4
	La Rambla	13,8	5,4	9,6	16,7	-0,2
	Montoro	13,6	5,8	9,7	17,3	0,4
	Pantano Guadalupe	11,0	3,6	7,3	13,0	-0,4
	Vva. de Córdoba	9,8	3,2	6,5	10,7	-0,7
	GRANADA	Granada	13,5	2,0	7,8	20,8
Granada Cartuja		13,0	3,2	8,1	20,5	0,3
Loja		11,9	3,3	7,6	17,8	-0,7
Baza		13,6	1,7	7,7	20,3	-3,7
Motril		17,6	10,0	13,8	22,6	7,8
Guadix		13,4	1,5	7,5	20,5	-1,5
Illora		9,5	2,6	6,1	16,0	0,0
Lanjarón		14,9	4,0	9,5	19,6	0,8
Iznalloz		10,4	1,9	6,2	16,0	-2,0
Valor		13,9	3,5	8,7	19,0	1,4
HUELVA	Castell de Ferro	15,2	9,7	12,5	20,0	7,9
	Huelva	15,9	7,6	11,8	17,5	3,6
	Almonte	17,0	6,4	11,7	18,5	1,1
	Alosno	13,4	7,1	10,3	16,2	3,3
	Aroche	13,2	3,6	8,4	15,4	-0,6
	Ayamonte	16,5	7,6	12,1	18,6	4,0
	Cala	10,6	3,6	7,1	11,8	-0,3
	Cartaya	15,9	5,7	10,8	17,3	1,2
	El Campillo	12,4	5,2	8,8	14,3	1,6
Valverde	13,7	5,2	9,5	15,5	1,7	
JAÉN	Jaén	12,8	5,6	9,2	18,6	0,7
	Pontones	5,9	0,6	3,3	9,0	-5,0
	Andujar	13,0	5,2	9,1	16,8	-0,8
	Villardompardo	12,6	1,9	7,3	16,6	-1,0
	Alcalá la Real	10,0	2,5	6,3	16,1	-1,6
	Torres	10,2	3,1	6,7	15,7	-1,7
	Bailén	13,7	5,4	9,6	18,2	0,9
	Vva. del Arzobispo	11,4	4,1	7,8	18,2	-0,7
	Cazorla	10,8	4,4	7,6	17,4	1,2
	Santa Elena	8,8	2,6	5,7	12,2	-0,7
MÁLAGA	Málaga	18,0	7,8	12,9	21,8	4,5
	Nerja	16,1	9,7	12,9	20,1	8,3
	Fuengirola	15,4	10,4	12,9	18,4	7,7
	Torremolinos	16,8	9,0	12,9	20,3	6,4
	Torrox	15,7	9,7	12,7	18,2	7,3
	Bobadilla	14,5	5,0	9,8	18,1	0,2
	Ronda	11,3	4,1	7,7	12,8	0,4
	Alora	16,5	7,3	11,9	21,2	4,7
	Marbella - P. Banús	15,4	9,7	12,6	18,7	7,0
	Estepona	16,5	10,0	13,3	18,8	7,3
	Algarrobo	16,2	8,7	12,5	19,4	6,3
	Alpandeire	11,6	4,9	8,3	13,4	1,8
SEVILLA	Sevilla	16,2	7,5	11,9	18,2	2,2
	Carmona	15,2	6,8	11,0	17,3	2,3
	Carrion	15,6	6,1	10,9	17,4	1,0
	Cazalla	10,7	2,7	6,7	12,1	-0,9
	Guadalcanal	9,8	3,5	6,7	11,0	0,2
	La Puebla de los Infantes	13,6	3,3	8,5	15,6	-2,7
	Las Cabezas de S.Juan	15,7	7,1	11,4	17,5	2,7
	Moron	15,3	6,5	10,9	17,1	1,8
	Osuna	14,2	7,6	10,9	17,1	3,7

Temperaturas

Período comprendido entre el 2/2/14 y el 8/2/14. (*)

Datos facilitados por la Delegación de la A.E.MET. en la Comunidad Autónoma de Andalucía.

1.3. Precipitaciones

PROVINCIA	Estación de Referencia	Precipitación del 2/2/2014 al 8/2/2014 (mm)	Precipitación acumulada desde 01/09/2013 (mm)	P.N.A. Hasta el 8/2/2014 (mm)	Exceso (+) Déficit (-) (mm)	Porcentaje
ALMERÍA	Almería	0,0	51,5	128,9	-77,4	-60%
	Abla	0,9	73,8	179,6	-105,8	-59%
	Albox	0,0	40,6	160,3	-119,7	-75%
	Vélez Blanco	1,8	112,2	206,3	-94,1	-46%
	Cabo de Gata	0,0	50,8	132,6	-81,8	-62%
	Laujar	3,6	152,0	374,2	-222,2	-59%
	Garrucha	0,0	48,8	167,3	-167,3	-71%
	Adra	0,1	59,2	160,7	-101,5	-63%
CÁDIZ	Cádiz	34,2	244,5	364,9	-120,4	-33%
	Algeciras	52,4	398,8	668,5	-269,7	-40%
	El Bosque	82,6	579,4	522,8	56,6	11%
	Grazalema	277,2	1344,0	1129,0	215,0	19%
	Jerez de la Fra.	33,7	268,4	399,6	-131,2	-33%
	Olvera	24,8	261,6	393,2	-131,6	-33%
	San Fernando	30,1	221,4	341,1	-119,7	-35%
	Tarifa	16,1	283,3	424,8	-141,5	-33%
	Vejer de la Fra.	64,5	319,4	512,1	-192,7	-38%
CÓRDOBA	Córdoba	25,0	239,7	383,9	-144,2	-38%
	Aguilar de la Fra.	15,8	207,2	335,0	-127,8	-38%
	Benamejil	12,2	179,8	309,7	-129,9	-42%
	Doña Mencía	25,6	223,1	310,3	-87,2	-28%
	Espiel	49,4	282,4	300,6	-18,2	-6%
	La Rambla	18,4	261,7	329,4	-67,7	-21%
	Montoro	40,0	330,2	384,7	-54,5	-14%
	Pantano Guadalupe	63,6	357,0	490,0	-133,0	-27%
	Vva. de Córdoba	44,8	252,5	350,5	-98,0	-28%
GRANADA	Granada	26,2	237,4	222,5	14,9	7%
	Granada Cartuja	33,6	212,0	243,0	-31,0	-13%
	Loja	29,9	101,0	259,4	-158,4	-61%
	Baza	6,6	95,6	205,2	-109,6	-53%
	Motril	9,2	86,2	269,7	-183,5	-68%
	Guadix	5,9	127,3	162,4	-35,1	-22%
	Íllora	40,5	332,3	286,4	45,9	16%
	Lanjarón	5,4	173,0	301,5	-128,5	-43%
	Iznalloz	20,0	261,5	281,2	-19,7	-7%
	Valor	3,0	133,2	303,9	-170,7	-56%
	Castell de Ferro	29,8	215,8	233,0	-17,2	-7%
HUELVA	Huelva	27,8	230,6	353,5	-122,9	-35%
	Alájar	139,6	618,7	758,7	-140,0	-18%
	Almonte	28,6	226,6	404,7	-178,1	-44%
	Alosno	38,2	301,1	442,3	-141,2	-32%
	Aroche	48,2	431,2	478,2	-47,0	-10%
	Ayamonte	25,8	224,4	369,9	-145,5	-39%
	Cala	64,6	399,2	434,0	-34,8	-8%
	Cartaya	21,6	181,2	421,4	-240,2	-57%
	El Campillo	72,4	396,0	496,1	-100,1	-20%
	Moguer "Arenosillo"	17,4	197,8	418,2	-220,4	-53%
Valverde	57,2	361,8	490,6	-128,8	-26%	
JAÉN	Jaén	29,4	243,2	286,6	-43,4	-15%
	Pontones	42,5	442,1	496,7	-54,6	-11%
	Andújar	19,9	227,5	346,3	-118,8	-34%
	Villardompardo	14,5	266,1	323,7	-57,6	-18%
	Alcalá la Real	34,3	331,9	398,1	-66,2	-17%
	Torres	6,4	205,8	338,5	-132,7	-39%
	Bailén	24,0	279,6	347,2	-67,6	-19%
	Vva. Del Arzobispo	29,4	277,4	365,7	-88,3	-24%
	Cazorla	33,4	287,7	368,2	-80,5	-22%
	Santa Elena	39,4	350,8	338,3	12,5	4%
MÁLAGA	Málaga	2,6	112,5	361,9	-249,4	-69%
	Nerja	12,0	230,4	326,8	-96,4	-29%
	Fuengirola	18,3	150,3	341,6	-191,3	-56%
	Torremolinos	5,2	193,8	479,2	-285,4	-60%
	Torrox	5,1	212,3	292,3	-80,0	-27%
	Ronda	32,4	266,6	416,1	-149,5	-36%
	Alora	6,4	144,2	350,8	-206,6	-59%
	Marbella-P. Banús	12,0	147,4	441,6	-294,2	-67%
	Estepona	16,8	163,4	510,7	-347,3	-68%
	Algarrobo	4,0	169,2	284,2	-115,0	-40%
Alpandeire	91,0	395,6	684,1	-288,5	-42%	
SEVILLA	Sevilla	28,0	218,9	363,2	-144,3	-40%
	Carmona	32,8	234,4	326,0	-91,6	-28%
	Carrión	43,4	305,6	396,7	-91,1	-23%
	Cazalla	100,2	522,8	614,3	-91,5	-15%
	Ecija	24,3	218,3	353,7	-135,4	-38%
	Guadalcanal	43,2	341,0	471,9	-130,9	-28%
	Puebla de los Infantes	65,6	329,9	443,3	-113,4	-26%
	Las Cabezas de S. Juan	30,0	285,8	372,4	-86,6	-23%
	Morón de la Fra.	32,5	300,0	353,6	-53,6	-15%
	Osuna	15,4	186,0	374,2	-188,2	-50%

Precipitaciones

P.N.A.: Precipitación normal acumulada desde el día 01/09/n al 8/2/n+1 estimada con datos climatológicos medios de la serie 1.980-2010. (*) Datos facilitados por la Delegación de la A.E.MET. en la Comunidad Autónoma de Andalucía.

1.4. Situación de los Embalses

DISTRITO HIDROGRAFICO DEL GUADALQUIVIR				
EMBALSE	PROVINCIA	CAPACIDAD (Hm3)	EMBALSADA (Hm3)	% LLENADO
ARENOSO	Cordoba	167,00	145,63	87,20
BEMBÉZAR	Cordoba	342,10	278,02	81,27
GUADALMELLATO	Cordoba	146,60	112,73	76,90
GUADANUNO	Cordoba	1,60	1,45	90,90
IZNÁJAR	Cordoba	981,10	864,61	88,13
LA BREÑA	Cordoba	823,00	768,00	93,32
MARTÍN GONZALO	Cordoba	17,80	14,88	83,61
PUENTE NUEVO	Cordoba	281,70	240,32	85,31
RETORTILLO	Cordoba	61,20	53,26	87,03
SAN RAFAEL DE NAVALLANA	Cordoba	156,50	134,29	85,81
SIERRA BOYERA	Cordoba	40,90	35,47	86,71
YEGUAS	Cordoba	228,70	207,42	90,70
CANALES	Granada	70,00	38,55	55,07
COLOMERA	Granada	40,20	35,54	88,41
CUBILLAS	Granada	18,70	16,53	88,37
EL PORTILLO	Granada	32,90	31,71	96,38
FRANCISCO ABELLÁN	Granada	58,20	43,60	74,91
LOS BERMEJALES	Granada	102,60	91,20	88,89
NEGRATÍN	Granada	567,10	439,13	77,43
QUÉNTAR	Granada	13,50	11,29	83,60
SAN CLEMENTE	Granada	117,90	32,75	27,77
ARACENA	Huelva	126,80	115,20	90,85
ZUFRE	Huelva	175,30	162,30	92,59
AGUASCEBAS	Jaen	6,40	6,44	100,56
DANADOR	Jaen	4,10	4,25	103,54
GIRIBALE	Jaen	475,10	429,25	90,35
GUADALÉN	Jaen	168,00	148,81	88,58
GUADALMENA	Jaen	346,50	315,35	91,01
JÁNDULA	Jaen	322,00	256,25	79,58
LA BOLERA	Jaen	53,20	40,78	76,66
LA FERNANDINA	Jaen	244,50	203,02	83,03
QUIEBRAJANO	Jaen	31,60	26,02	82,35
RUMBLAR	Jaen	126,00	89,53	71,05
TRANCO DE BEAS	Jaen	498,20	420,44	84,39
VADOMOJÓN	Jaen	163,20	128,84	78,95
VIBORAS	Jaen	19,10	9,65	50,54
CALA	Sevilla	58,80	32,93	56,00
EL AGRIO	Sevilla	20,30	18,71	92,17
EL PINTADO	Sevilla	212,80	174,47	81,99
GERGAL	Sevilla	35,00	34,33	98,09
HUESNA	Sevilla	134,60	103,84	77,14
JOSE TORÁN	Sevilla	113,20	97,73	86,34
LA MINILLA	Sevilla	57,80	47,87	82,81
MELONARES	Sevilla	185,60	173,13	93,28
PUEBLA DE CAZALLA	Sevilla	73,70	51,69	70,14
TORRE DEL ÁGUILA	Sevilla	64,40	34,39	53,40

DISTRITO HIDROGRAFICO MEDITERANEO				
EMBALSE	PROVINCIA	CAPACIDAD (Hm3)	EMBALSADA (Hm3)	% LLENADO
BENINAR	Almeria	61,7	8,38	13,58
CUEVAS DE ALMANZORA	Almeria	161,3	25,44	15,77
CHARCO REDONDO	Cadiz	81,6	65,01	79,67
GUADARRANQUE	Cadiz	87,7	67,42	76,87
BÉZNAR	Granada	52,9	42,47	80,29
RULES	Granada	110,8	70,67	63,78
CONDE DE GUADALHORCE	Malaga	66,5	46,10	69,33
EL LIMONERO	Malaga	24,7	9,57	38,73
CASASOLA	Málaga	23,5	11,32	48,26
GUADALTEBA	Malaga	153,3	141,95	92,6
GUADALHORCE	Malaga	125,7	109,24	86,9
LA CONCEPCIÓN	Malaga	61,9	32,72	52,86
LA VINUELA	Malaga	165,4	135,18	81,73
DISTRITO HIDROGRAFICO GUADALETE BARBATE				
EMBALSE	PROVINCIA	CAPACIDAD (Hm3)	EMBALSADA (Hm3)	% LLENADO
ARCOS	Cadiz	14,6	12,81	87,74
ALMODÓVAR	Cadiz	5,7	4,78	83,77
BARBATE	Cadiz	228,1	175,76	77,05
BORNOS	Cadiz	200,2	145,88	72,87
CELEMIN	Cadiz	44,8	32,91	73,46
GUADALCACÍN	Cadiz	800,3	622,95	77,84
LOS HURONES	Cadiz	135,3	100,22	74,07
ZAHARA	Cadiz	222,7	199,26	89,47
DISTRITO HIDROGRAFICO TINTO-ODIEL-PIEDRAS				
EMBALSE	PROVINCIA	CAPACIDAD (Hm3)	EMBALSADA (Hm3)	% LLENADO
ANDÉVALO	Huelva	634,4	562,31	88,64
CHANZA	Huelva	341,4	251,04	73,53
CORUMBEL BAJO	Huelva	18,0	12,83	71,28
JARRAMA	Huelva	42,6	40,58	95,27
LOS MACHOS	Huelva	12,0	5,29	44,05
PIEDRAS	Huelva	59,3	38,00	63,87
TOTAL ANDALUCÍA		11.922,03	9.691,65	81,29%

Situación de los embalses a 7 de febrero de 2014.

Situación de los embalses

Fuente: Consejería de Medio Ambiente y Ordenación del Territorio.

DATOS POR DISTRITOS/DEMARCAION HIDROGRÁFICA, SISTEMAS DE EXPLOTACIÓN(1) Y PROVINCIAS								
DISTRITOS HIDROGRÁFICOS	CAPACIDAD (HM3)	EMBALSADA	VARIACION (HM3)			% DE LLENADO		
			EN 24 H	En una semana	EN 1 AÑO	HOY	HACE UNA SEMANA	HACE UN AÑO
GUADALETE-BARBATE								
TOTAL	1.651,70	1.294,57	4,69	19,77	-53,73	78,38%	77,18%	81,63%
SISTEMAS DE EXPLOTACION								
GUADALETE	1.373,10	1081,12	3,07	11,69	-59,11	78,74	77,88	83,04
BARBATE	278,6	213,45	1,62	8,08	5,38	76,61	73,71	74,68
PROVINCIAS								
CADIZ	1.651,70	1.294,57	4,69	19,77	-53,73	78,38%	77,18%	81,63%
GUADALQUIVIR								
TOTAL	7.985,50	6.721,59	32,87	94,29	201,82	84,17%	82,99%	81,65%
SISTEMAS DE EXPLOTACION								
ABASTECIMIENTO DE JAÉN	50,70	35,68	0,10	0,50	-2,74	70,37	69,39	75,78
ABASTECIMIENTO DE SEVILLA	639,30	565,75	7,41	13,47	31,32	88,5	86,39	83,6
ALMONTE-MARISMAS	20,30	18,71	0,53	1,72	3,51	92,17	83,69	74,88
ALTO GENIL	245,00	193,11	0,25	0,86	-9,93	78,82	78,47	82,87
ALTO GUADIANA MENOR	204,00	105,24	2,03	8,19	1,52	51,59	47,57	50,84
BEMBÉZAR-RETORTILLO	403,30	331,29	2,09	4,67	6,25	82,14	80,99	80,6
HOYA DE GUADIX	58,20	43,60	0,01	0,14	7,35	74,91	74,67	62,29
RIVERA DEL HUESNA	134,60	103,84	1,85	3,79	-3,23	77,14	74,33	79,55
VIAR	212,80	174,47	1,37	3,32	-9,72	81,99	80,43	86,56
SISTEMA DE REGULACIÓN	6.017,30	5149,91	17,24	57,64	177,5	85,59	84,63	82,64
PROVINCIAS								
CÓRDOBA	3.248,20	2.856,08	8,40	20,03	154,46	87,93	87,31	83,17
GRANADA	1.021,10	740,29	1,39	5,04	49,99	72,5	72,01	67,6
HUELVA	302,1	277,51	2,69	4,19	33,39	91,86	90,47	80,81
JAÉN	2.457,90	2.078,62	10,80	45,05	-57,04	84,57	82,74	86,89
SEVILLA	956,2	769,08	9,58	19,97	21,01	80,43	78,34	78,23
MEDITERRÁNEO								
TOTAL	1.176,93	765,45	1,60	6,88	-101,32	65,04%	64,45%	73,65%
SISTEMAS DE EXPLOTACION								
SERRANIA DE RONDA	624,85	483,33	1,48	7,12	-37,16	77,35	76,21	83,30
SIERRA DE FILABRES - ESTANCIAS	161,3	25,44	-0,01	-0,16	-10,32	15,77	15,87	22,17
SIERRA DE TEJEDA Y ALMIJARA	165,4	135,18	0,09	0,09	-14,53	81,73	81,67	90,51
SIERRA NEVADA	225,38	121,51	0,05	-0,16	-39,30	53,92	53,98	71,35
PROVINCIAS								
ALMERIA	222,98	33,81	-0,03	-0,22	-16,29	15,16	15,26	22,47
CADIZ	169,3	132,43	1,02	4,17	14,69	78,22	75,76	69,55
GRANADA	163,7	113,14	0,07	-0,1	-33,33	69,11	69,18	89,47
MÁLAGA	620,95	486,07	0,54	3,03	-66,39	78,28	77,79	88,97
TINTO ODIEL PIEDRAS								
TOTAL	1.107,90	910,05	5,85	11,93	133,09	82,14%	81,07%	70,13%
SISTEMAS DE EXPLOTACION								
TINTO-ODIEL-PIEDRAS (GUADIANA)	975,80	813,35	4,28	7,57	138,54	83,35	82,58	69,15
TINTO-ODIEL-PIEDRAS (PIEDRAS)	60,60	53,42	1,52	3,38	2,64	88,14	82,57	83,80
TINTO-ODIEL-PIEDRAS (TINTO)	71,50	43,29	0,06	0,99	-8,08	60,54	59,16	71,85
PROVINCIAS								
HUELVA	1107,90	910,05	5,85	11,93	133,09	82,14%	81,07%	70,13%
TOTAL GENERAL	11.922,03	9.691,65	45,01	132,87	179,86	81,29%	80,18%	79,78%

(1) Sistemas de explotación de Recursos (SER). Fuente: Secretaria de Aguas y Medio Ambiente. Consejería de Medio Ambiente y ordenación del territorio. Junta de Andalucía.

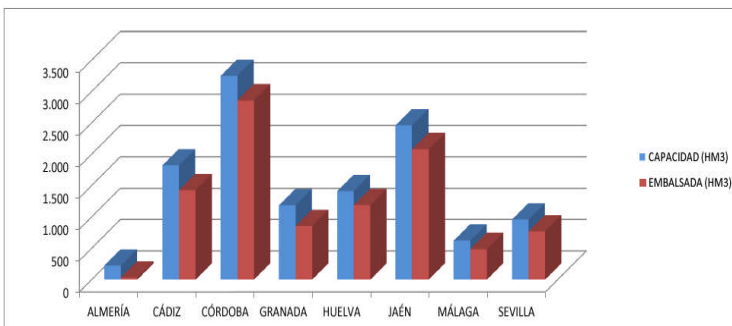

SITUACIÓN PROVINCIAL DE LOS EMBALSES				
EMBALSE	CAPACIDAD (HM3)	EMBALSADA (HM3)	%	EMBALSADA HACE UN AÑO (HM3)
ALMERÍA	222,98	33,81	15,16	50,10
CÁDIZ	1821,00	1426,99	78,36	1466,03
CÓRDOBA	3248,20	2856,08	87,93	2701,62
GRANADA	1184,80	853,43	72,03	836,77
HUELVA	1410,00	1187,56	84,22	1021,08
JAÉN	2457,90	2078,62	84,57	2135,66
MÁLAGA	620,95	486,07	78,28	552,46
SEVILLA	956,20	769,08	80,43	748,07
ANDALUCÍA	11922,03	9691,65	81,29	9511,79

2.- ESTADO DE LOS CULTIVOS

2.1. Evolución de los cultivos

- En los cereales de invierno y las leguminosas, las condiciones meteorológicas de lluvias de los últimos meses están favoreciendo su desarrollo. Las temperaturas que se están registrando en estos momentos están beneficiando el enraizamiento de las plántulas y su ahijamiento.
- En los olivares, la continuidad de las precipitaciones influye en el estado del terreno e impide el acceso a las parcelas para la recolección de aceituna, y poco a poco se van perdiendo días de trabajo, por lo que la campaña se está retrasando más de lo previsto.
- En la remolacha azucarera el estado fenológico dominante en la mayoría de las parcelas de la Comunidad es el "BBCH: 19/31-33" (9 hojas desplegadas/10-30% suelo cubierto). Las más tempranas están en el estado "BBCH: 36-39" (61-90% suelo cubierto).
- En el cultivo de la fresa la campaña sigue desarrollándose con normalidad y en unos niveles mayores de producción si la comparamos con la pasada campaña a causa del incremento de siembra de variedades tempranas.
- En general en toda nuestra Comunidad las labores de recolección de cítricos se muestran muy ralentizadas a causa de las precipitaciones.

CEREALES

De invierno: Las lluvias de las últimas semanas están favoreciendo el desarrollo de los cereales de invierno. Las temperaturas que se están registrando en estos momentos están beneficiando el enraizamiento de las plántulas y su ahijamiento. El estado fenológico dominante en la Comunidad autónoma es el "BBCH: 21 (Inicio de ahijado)", como más adelantado el "BBCH: 22-28 (Ahijado) y el más retrasado el "BBCH: 11-12 (1-2 hojas desplegadas)". La densidad media de plantación oscila entre las 349-360 plantas por m². Por zonas Biológicas destaca Costa Janda (Cádiz) con una densidad de 388 plantas por m².



En **Almería**, en la comarca de los Vélez, se están realizando los primeros aportes de fertilizantes en cobertera en los cereales.

En **Cádiz**, el estado fenológico dominante de los cereales en la provincia es "BBCH: 15-19" (> 5 hojas desplegadas); el más adelantado es "BBCH: 22-28" (Ahijado) y el más retrasado el "BBCH: 11-12 (1-2 hojas desplegadas)". En el ahijamiento, los cereales presentan uno de sus puntos críticos en cuanto a sus necesidades nitrogenadas, siendo muy importante que las plantas dispongan de abundante nitrógeno, y fósforo. Por eso, estas aplicaciones se están realizando en estos momentos, siendo la urea del 46% el preparado más ampliamente utilizado, pues las plantas toman el nitrógeno de ésta, o mejor dicho, del carbonato amónico formado al hidrolizarse, con más facilidad que el de otros compuestos amoniacales. Ante la presencia de malas hierbas, se realizan los primeros tratamientos con herbicidas, que al igual que el abonado nitrogenado, debido a las condiciones actuales, se realizan con medios terrestres.

En **Córdoba**, los cereales de invierno se encuentran en fase de ahijamiento y mejoran poco a poco, tanto los sembrados para forraje, principalmente en el norte de la provincia, como los sembrados para grano. El problema está surgiendo en la aplicación del abono de cobertera, ya que el estado del terreno impide el acceso de maquinaria pesada a muchas parcelas, principalmente en La Campiña. En las parcelas en las que se ha podido entrar, se aprecian los efectos del paso de los vehículos y de los frecuentes atascos. Las precipitaciones favorecen también la proliferación de la malas hierbas, que aunque todavía en estados iniciales de desarrollo sería conveniente tratar para evitar efectos negativos para el cultivo.

En **Granada**, en la **Vega**, el tiempo de lluvia y humedad ambiental que tenemos en estos días favorece mucho a los cereales en su desarrollo. En las comarcas de **Guadix, Baza y Huéscar**, se observan parcelas de siembras tempranas que han iniciado el ahijado. En la comarca del **Poniente Granadino y Montes**, continúa la mejora del estado de las siembras existentes, apreciándose la homogeneización de las germinaciones. En las siembras más tempranas donde se forman las primeras hojas, continúan aplicándose abonados de cobertera cuando el terreno lo permite.

En **Huelva**, se observa una mejoría en el desarrollo vegetativo de los cereales en todas las zonas debido a las precipitaciones. Las faenas de abonados de cobertera (nitrogenados) se encuentran ralentizadas debido al exceso de agua en el terreno. Se observan estados fenológicos muy dispares debido al amplio período de siembras, pero los más adelantados ya tienen todos los macollos mientras que aún hay otras parcelas que no han iniciado esta fase de su desarrollo.

CEREALES (Continuación)

De invierno:

En **Jaén**, como se ha comentado en anteriores boletines, el estado de las siembras está mejorando como consecuencia de las lluvias, si bien, las zonas bajas de algunas parcelas comienzan a presentar síntomas de amarilleamiento debido a que se ha excedido la capacidad de campo de estos suelos y se están generando zonas de encharcamiento.

En **Málaga**, la mayoría de los cereales, se encuentran en buen estado vegetativo, gracias a las lluvias. Se están aplicando los abonados de cobertera, a base de nitrógeno.

En **Sevilla**, los estados fenológicos dominantes en todas las zonas biológicas son "BBCH: 15-19" (>5 hojas desplegadas) y "BBCH: 21" (inicio ahijado). Como resumen, el cultivo se encuentra bastante bien, y si a mediados de diciembre, la preocupación del sector era que se iba a quedar en blanco la cosecha 2013/2014, hoy, en la 1ª decena de febrero, se piensa que si le siguen favoreciendo las condiciones meteorológicas puede ser una cosecha bastante aceptable.

De primavera: En las parcelas que se sembrarán de **arroz**, los agricultores más atrasados están terminando las labores preparatorias, para luego continuar con el alzado, gradeado y las nivelaciones de las parcelas con láser, así como, la limpieza de canales para la siembra próxima prevista para el mes de abril.

TUBÉRCULOS PARA CONSUMO HUMANO

En **Málaga**, provincia productora de patata tardía en la que prosigue la recolección, en la comarca de Antequera, aún queda pendiente de recolectar en torno al 10% de la superficie, con unas producciones inferiores a lo normal.

CULTIVOS INDUSTRIALES

Azúcar: El estado fenológico dominante de la **remolacha azucarera** en la mayoría de las parcelas de la Comunidad esta semana es el "BBCH: 19/31-33" (9 hojas desplegadas / 10-30% suelo cubierto). Las más tempranas están en el estado "BBCH: 36-39" (61-90% suelo cubierto) y las más retrasadas en "BBCH: 12-14" (2-4 hojas desplegadas). En general el cultivo de secano, al no haber tenido la suficiente humedad en el suelo (consecuencia de la escasez de precipitaciones del otoño), está más atrasado fenológicamente que las parcelas de riego. Las lluvias se han generalizado durante el último mes y medio, ayudando a paliar la sequía que estaba padeciendo el cultivo desde su nascencia. Por este motivo, está aumentando la probabilidad de encontrar infecciones por hongos como Cercospora o Roya, por lo que habrá que estar atentos a su presencia en el cultivo. En cuanto a operaciones o labores en el cultivo, se realizan abonados de cobertera y aplicaciones herbicidas de post-emergencia, aunque con las últimas lluvias se detienen éstas hasta que se establezca la meteorología.

Girasol: Se inicia la preparación de las parcelas que se sembrarán de girasol, en aquellas en las que el estado del terreno lo permite, para iniciar la siembra a ser posible en la 1ª quincena de marzo.

CULTIVOS HORTÍCOLAS

El estado de los cultivos hortícolas protegidos de la **Comarca del Poniente Almeriense** es el siguiente:

Pimientos: La labor fundamental en los invernaderos de pimientos, consiste en estos momentos en la recolección de frutos, en el caso de los Italianos que son más tardíos, prosigue el guiado de tallos laterales. Algunas plantaciones más tempranas se están arrancando para implantar un cultivo de primavera, fundamentalmente melón o sandía.

Tomate: La mayoría cultivan variedades del tipo ciclo único, con recolección de noviembre-mayo. Se están descolgando los tallos de las pinzas que los sujetan al entutorado de alambre y así la labor de recolección es más sencilla y rápida a la vez que se aprovecha la mayor longitud del tallo que siguen generando nuevos frutos, con lo que los rendimientos por metro cuadro aumentan considerablemente.

Berenjenas: Prosiguen los entutorados y podas. Se limpian las matas de hojas basales. Se ha reducido la producción debido al descenso de temperaturas ya que la maduración del fruto es más lenta.

Pepinos: Prácticamente se han arrancado las plantaciones de pepino de invierno y se están preparando los suelos, si no se ha hecho ya, de cara al trasplante de los cultivos de primavera, fundamentalmente de melón, sandía u otro pepino de primavera. Los que aún mantienen la misma plantación de pepino son los de trasplante más tardío.

Calabacín: Como las temperaturas son bajas, la presencia de la sintomatología del virus ToLCNDV, es testimonial, con lo cual están aumentando las producciones de las plantaciones tardías. Prosigue el cuajado de frutos siempre ayudado con productos favorecedores del cuaje, en algunos casos se hace esta labor con abejorros polinizadores.

Melón: Ya existe melón trasplantado fundamentalmente de los tipos Cantalup y Galia. Las plantaciones están en los primeros estadios vegetativos, para mejorar la vegetación de las plántulas se instalan medios de protección térmica como mantas, dobles techos de plástico fino o manta térmica.

Sandía: Podemos repetir para este cultivo lo mencionado para el melón. Las plantas utilizadas mayoritariamente son injertadas con patrones resistentes a Fusarium, Verticilium y en general a hongos de suelo y para la parte aérea se emplean tipos de sandías o bien con pepitas o sin ellas, de frutos de tamaño pequeño o grande en este último caso para mercados del sur de Europa.

Semilleros: La mayoría del espacio de las instalaciones está ocupado por partidas de melón y sandía, éstas son casi todas injertadas y en el caso de melón son minoría los injertados, el resto de la superficie de los semilleros lo ocupan cultivos como calabacín, tomate, pimiento y pepino sobre todo del tipo Español.



CULTIVOS HORTÍCOLAS (Continuación)

En **Granada**, la siega de matas y el acondicionamiento del suelo en las parcelas de **espárrago** está finalizando, esperando a la mejora en la textura del suelo para aplicar las labores de binado y preparación del suelo para la próxima campaña. En las parcelas de **ajos** se aplican abonados nitrogenados y herbicidas. En los **cultivos hortícolas protegidos de la comarca de la Costa**, las plantaciones de **tomate**, se encuentran en plena producción. Las variedades presentan problemas de enfermedades de naturaleza criptogámica en fruto y en planta de forma localizada. El enraizamiento de los nuevos trasplantes se desarrolla sin graves problemas de hongos o nemátodos, se van siendo liados los tallos en las plantaciones y muestran sus primeras inflorescencias. Los tomates asurcados y pera puestos para su producción en primavera desarrollándose bien sus frutos. En esta semana el proceso de polinización ha sido escaso debido a las condiciones climáticas que no han facilitado el trabajo de las colmenas. Los **guisantes y tirabeques** también se encuentran en plena producción. Siguen mostrando flores, pero en menor cantidad. Los cultivos siguen evolucionando con buen enraizamiento y desarrollo vegetativo. Las plantaciones más tempranas se agotan y comienzan a ser arrancadas. Las plantaciones de **judías** que están en recolección van disminuyendo. La calidad de la judía bajó debido a las bajas temperaturas y a las lluvias de semanas anteriores. En las plantaciones de **pepino** del Llano de Carchuna y en Castell de Ferro se desarrolla la recolección de los del emparrillado. Los calibres son pequeños y las plantaciones están muy agotadas. Comienzan a ser arrancadas. Las condiciones climáticas para esta campaña de pepinos han "vaciado" las plantas antes de tiempo dañándose mucho con los fríos y las lluvias de las últimas semanas.

En **Huelva**, en el cultivo de la fresa se observan daños en infraestructuras de algunas zonas por vientos, pero no en frutos. La campaña sigue desarrollándose con normalidad y en unos niveles mayores de producción si la comparamos con la pasada campaña a causa del incremento en la siembra de variedades tempranas. Debido a las muy adversas condiciones climáticas de los países receptores de nuestra fruta, el consumo ha bajado mucho al igual que el precio. El resultado es que mucha fruta de segunda categoría se ha derivado en origen a industria.

En **Jaén**, las plantaciones de ajo y cebolla continúan su desarrollo con normalidad. Se recolectan las primeras habas en las zonas más adelantadas. Se preparan semilleros. Se están recolectando lechugas, coliflores, acelgas y espinacas.

En **Málaga**, en la comarca de Antequera, en el cultivo de la cebolla Babosa, queda pendiente de sembrar entre un 5 y un 10% aproximadamente que se sembrará esta semana si las lluvias lo permiten.

En **Sevilla**, en el cultivo del tomate con destino a industria, sigue siempre que la climatología lo permite, la siembra en bandejas de la planta necesaria para la futura superficie de plantación, que comenzará, previsiblemente en la 1ª quincena de marzo

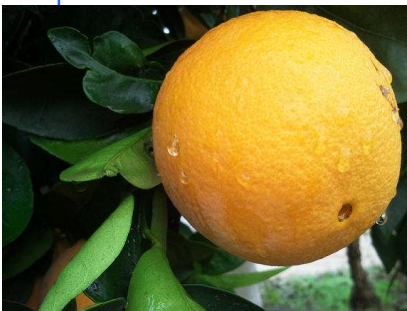

CÍTRICOS

En general en toda nuestra Comunidad las labores de recolección de cítricos se muestran muy ralentizadas a causa de las precipitaciones.

En **Cádiz**, se recolectan las variedades de mandarino Okitsu, Mioro, Oronules, y Orogrande; así como las naranjas de las variedades Fukumoto, Navelina y New Hall. Actualmente se están cosechando también naranjas Salustianas y Navel Foyo, así como la mandarina Nova.

En **Córdoba**, prosigue la recolección de la variedad Salustiana, la más abundante en la provincia. Las labores de recolección se encuentran muy ralentizadas a causa de la continuidad de las precipitaciones.

En **Huelva**, en las mandarinas finaliza la corta de Clementinas: Orogrande, Clemenules y Hernandina. Prosigue la recogida de Híbridos de temporada (Clemenville-Nova) y comienza la corta de las variedades Fortuna y Ortanique. En naranjas se recogen entre otras las variedades New Hall, Navelina, Washington Navel; Navelate, Lanelate, Navel Powell y Salustiana.

En **Sevilla**, en las naranjas, prosigue la recolección de las variedades Salustiana y Lane late.

FRUTALES NO CÍTRICOS

Frutos secos:

En **Almería**, en los almendros, en la comarca de los Vélez, continúan las operaciones de poda y recogida/destrucción de ramas en toda la comarca así como algún tratamiento de invierno en las plantaciones ya podadas.

FRUTALES NO CÍTRICOS (Continuación)

Frutos secos:

En **Granada**, en los **almendros**, en la **Vega**, en algunas variedades se aprecia ya el movimiento de savia con el inicio de las brotaciones. En el **Valle de Lecrín**, se realizan labores de poda y eliminación de malas hierbas en los almendros. En las cotas bajas destaca el estado (F) Flor abierta y en las medias (D) corola visible y (E) Estambres visibles. En las altas se observa desde reposo a yemas hinchadas (B). Las lluvias y las rachas de vientos no están facilitando en nada los procesos de polinización. En **La Alpujarra**, en las zonas muy bajas y medias de la Alpujarra se aprecian las variedades más tempranas de almendro en floración destacando la variedad Comuna, en estado (F) Flor abierta. Las otras variedades se encuentran desde yema hinchada (A), las menos, a (D) corola visible, en las cotas altas siguen en reposo. Lluvias y vientos perjudican seriamente a aquellas plantaciones que se hallan en el momento de la polinización. En las **Guadix, Baza y Huéscar**, se observa una lenta evolución de la vegetación del almendro, en el que el estado dominante es yema dormida (Estado vegetativo A). Las variedades de floración más temprana, están en yema hinchada (Estado vegetativo B) e incluso estado C (se inicia la visualización del cáliz) en zonas cálidas y de exposición Este y Sur. En el **Poniente Granadino y Montes**, las únicas labores que se aprecian son podas y quemas de restos. En las variedades más tempranas, puede observarse el inicio de hinchado de yemas de flor, incluso en las zonas más en solana se abren las primeras flores.

Frutales de Hueso:

En **Huelva**, la mayoría de frutales de hueso se encuentra floreciendo en estos momentos. Según codificación BBCH, podemos hablar del estadio 65 (plena floración, alrededor del 50% de las flores abiertas). Teniendo en cuenta que en Huelva predominan las variedades tempranas de nectarinas y melocotón, en las más tempranas se puede apreciar el inicio de la caída de pétalos. Se realizan tratamientos fungicidas para evitar problemas de hongos. Se observan algunos problemas con el viento constante y fuerte en estos días (todavía continúan estas condiciones).

En **Sevilla**, en la zona de la Vega, se inicia la floración de las variedades tempranas de melocotones y nectarinos.

VIÑEDO

En el cultivo de la vid, se realizan las labores de poda y eliminación de sarmientos, las cuales ya han concluido en muchas zonas.

OLIVAR

Aceituna de almazara:

En **Córdoba**, la continuidad de las precipitaciones influye en el estado del terreno e impide el acceso a las parcelas para la recolección de aceituna, y poco a poco se van perdiendo días de trabajo, por lo que la campaña se está retrasando más de lo previsto. En la zona de sierra la recolección está muy avanzada y en muchas parcelas ha comenzado la poda, pero con la arboleda mojada no se puede trabajar y esta labor tampoco avanza. En dicha zona, en algunas parcelas, estos días se están aprovechando para la aplicación de abonos al suelo para ayudar a recuperar el olivo tras una cosecha abundante.

En **Granada**, en la comarca de **La Vega**, el buen tiempo que le está haciendo al olivar con esta continuidad de lluvia y ambiente húmedo está favoreciendo a la planta y el fruto, sin embargo está retrasando la recolección, encontrándose la misma en torno a un 70-80%. En el **Valle de Lecrín**, el olivar se encuentra finalizando la recolección. La variedad Lechín continúa con su recolección, básicamente del suelo, muy dañada por las lluvias. Los olivos están en reposo invernal. En **La Alpujarra**, las plantaciones se encuentran en el final de la recolección y están en reposo invernal. En las comarcas de **Huéscar-Baza-Guadix**, la recolección se va concluyendo, y son escasas las parcelas pendientes de recolectar. La faena más frecuente es la poda y se inician labores de abonado en las explotaciones que no disponen de riego por goteo. En el **Poniente Granadino y Montes**, las recolecciones se encuentran muy avanzadas, siendo las parcelas de recogida más tradicional, las más retrasadas. En las parcelas ya recolectadas, se realizan podas y tratamientos de cobre.



En **Jaén**, la campaña de recolección del olivar de almazara sigue a tirones debido a los días de lluvia, que interfieren en la campaña de forma negativa. Los agricultores aprovechan los claros para realizar otras labores en las parcelas que ya se han recogido, repartiendo abono, o realizando tareas de poda, en las parcelas en las que se puede entrar. Los días de lluvia, en los que no se ha ido al campo, han sido aprovechados por ladrones para perpetrar robos de aceituna en algunos municipios de la provincia, así como de cableado, transformadores, cuadros de mando y bobinados de motores de riego.

En **Sevilla**, continúa la recolección, en aquellas zonas, en que se encuentran más atrasadas, como la Sierra Norte la Sierra Sur.

2.2. Avances de superficies y producciones. Diciembre de 2013



Se presentan en esta publicación a nivel del total de la Comunidad Autónoma de Andalucía las últimas estimaciones disponibles a la fecha 31 de diciembre de 2013 sobre superficies y producciones de los cultivos que más importancia tienen en ella. Estas estimaciones tienen carácter coyuntural y se actualizan mensualmente. Para una información más completa consultar el apartado ESTADÍSTICAS AGRARIAS -Avances de Superficies y Producciones- de la web de la Consejería de Agricultura y Pesca:

www.cap.junta-andalucia.es/agriculturaypesca/portal/servicios/estadisticas/estadisticas/agrarias/superficies-y-producciones.html

Resumen de los avances de superficies y producciones a 31 de diciembre de 2013.

CEREALES

De invierno:

CAMPAÑA 2013-2014

Las estimaciones de superficies sembradas de cereales, a cosechar en este año 2014, indican que van a ser similares a las recolectadas en 2013.

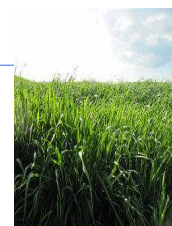

LEGUMINOSAS GRANO

CAMPAÑA 2013-2014

Las estimaciones realizadas de las siembras de leguminosas en esta campaña 2013/14, indican superficies similares a las de la campaña anterior.

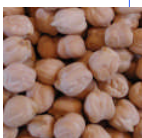

CULTIVOS INDUSTRIALES

CAMPAÑA 2013-2014

Las estimaciones de superficies sembradas de remolacha azucarera en la actual campaña 2013/14, alcanzan una superficie de 7.364 ha, un 55% superior a la de la campaña anterior.



PRODUCCIÓN DE CÍTRICOS

Para la campaña en curso (2013-2014), se estiman producciones de naranja un 12% y de limón un 16% superiores a las de la campaña 2012-2013. En cuanto a mandarinas, la producción que se está recogiendo se prevé que va a ser un 8% inferior a la de la campaña anterior.

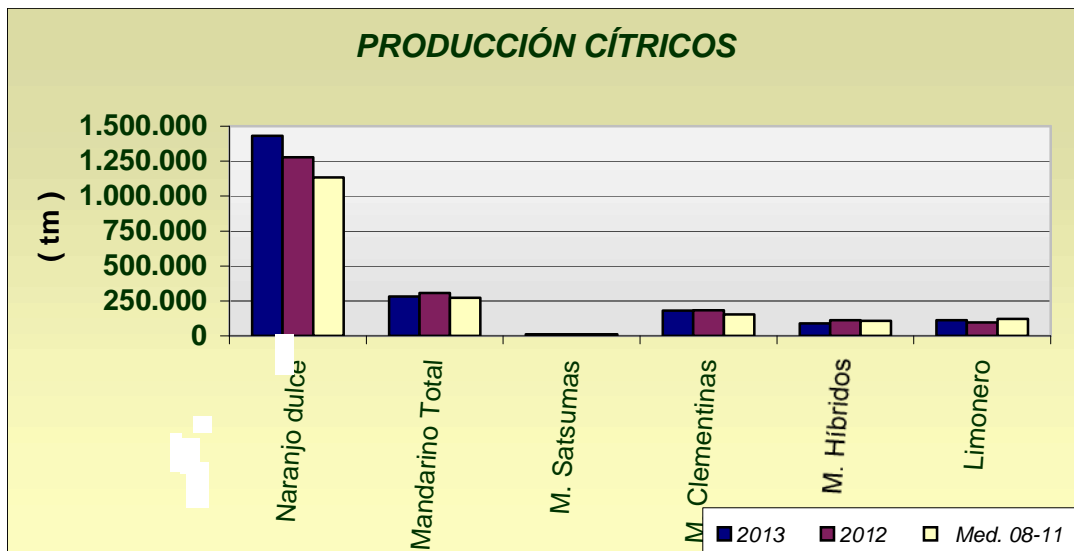

PRODUCCIÓN DE ACEITUNA

Cuando, a finales de diciembre, se ha recolectado aproximadamente el 50% de la superficie de olivar, parece confirmarse que la producción de aceite de oliva va a ser un 19% superior si la comparamos con los datos medios del periodo 2008-2011. Por su parte la producción de aceituna de mesa en esta campaña (columna 2013) presenta un aumento del 7% respecto a la obtenida en la campaña 2012/13 (columna 2012).

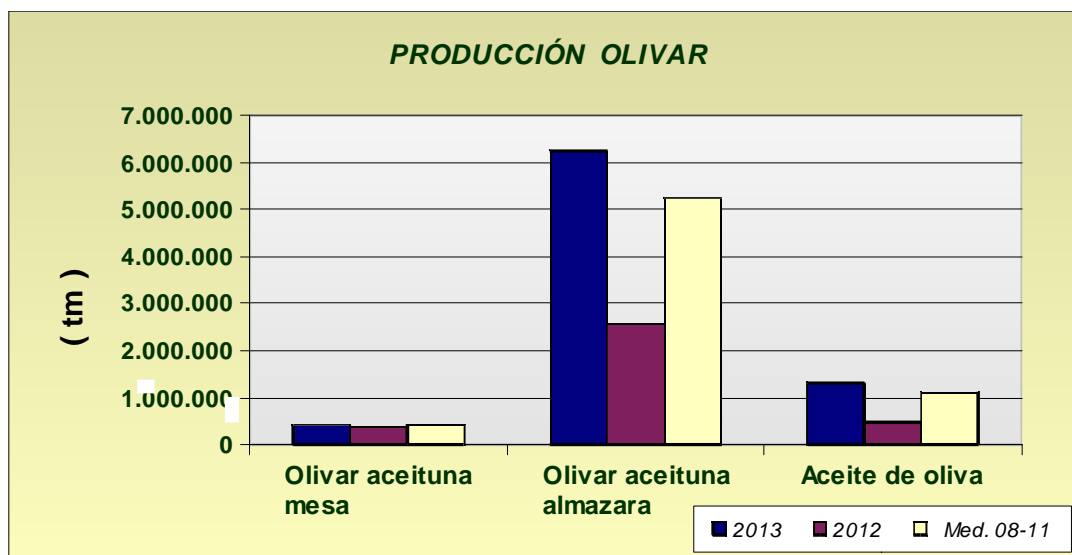

ANDALUCÍA. DICIEMBRE 2.013	Superficies (Has)				Producciones (Tm)				% VARIACIÓN				
	CULTIVOS	(*)	2.013	2.012	Media	(*)	2.013	2.012	Media	Superficie		Producción	
					08-11				08-11	%12	%08-11	%12	%08-11
CEREALES													
Trigo total	9	380.886	424.986	414.347	9	1.045.895	487.930	1.114.904	-10	-8	114	-6	
Trigo blando	9	161.429	153.612	120.668	9	421.002	182.151	344.895	5	34	131	22	
Trigo duro	9	219.457	271.374	293.679	9	624.893	305.779	770.008	-19	-25	104	-19	
Cebada total	9	114.376	102.991	124.273	9	271.139	144.376	253.197	11	-8	88	7	
Cebada 2 carreras	9	50.678	44.088	58.415	9	123.857	63.680	125.287	15	-13	94	-1	
Cebada 6 carreras	9	63.698	58.905	65.858	9	147.282	80.696	127.910	8	-3	83	15	
Avena	9	83.221	80.822	82.401	9	172.015	85.530	151.505	3	1	101	14	
Centeno	9	1.207	1.344	799	9	2.207	1.626	1.088	-10	51	36	103	
Triticale	9	37.377	35.220	21.718	9	113.924	69.484	58.534	6	72	64	95	
Arroz	11	39.791	39.412	34.161	11	337.330	353.773	301.871	1	16	-5	12	
Maíz	11	43.385	38.605	26.258	11	436.985	457.985	292.853	12	65	-5	49	
Sorgo	12	4.912	5.167	3.390	12	28.779	35.645	16.022	-5	45	-19	80	
LEGUMINOSAS GRANO													
Judías secas	11	17	66	105	11	24	55	135	-74	-84	-56	-82	
Garbanzos	9	11.091	12.673	12.942	9	13.657	7.570	13.847	-12	-14	80	-1	
Lentejas	9	52	60	91	9	28	12	55	-13	-43	133	-49	
Habas secas	9	10.893	16.034	17.303	9	15.394	11.898	25.466	-32	-37	29	-40	
Guisantes secos	9	6.237	7.182	8.377	9	5.160	3.945	9.513	-13	-26	31	-46	
Veza	9	4.658	7.004	4.544	9	3.788	3.282	4.978	-33	3	15	-24	
Yeros	9	4.113	3.058	1.284	9	2.962	855	1.090	34	220	246	172	
Altramuz dulce	9	631	1.002	773	9	502	359	666	-37	-18	40	-25	
TUBÉRCULOS CONS. HUMANO													
Patata total	12	10.826	12.269	16.039	12	268.252	304.875	403.296	-12	-32	-12	-33	
Patata extratemprana	4	1.455	1.442	1.769	6	34.497	34.587	40.091	1	-18	0	-14	
Patata temprana	6	4.108	5.123	6.528	6	99.697	126.734	168.255	-20	-37	-21	-41	
Patata media estación	9	3.794	4.144	5.921	9	100.013	109.541	155.529	-8	-36	-9	-36	
Patata tardía	12	1.469	1.560	1.820	12	34.045	34.013	39.422	-6	-19	0	-14	
CULTIV. INDUSTRIALES HERB.													
Remolacha azuc. (rec. verano)	9	4.766	6.989	10.917	9	332.601	492.219	675.058	-32	-56	-32	-51	
Algodón (bruto)	11	63.935	69.713	60.329	11	146.852	191.317	110.350	-8	6	-23	33	
Girasol	11	320.627	208.863	307.414	11	395.653	167.779	422.367	54	4	136	-6	
Soja	11	21	26	100	11	45	66	222	-19	-79	-32	-80	
Cártamo	11	1.318	485	1.632	11	1.322	272	1.451	172	-19	386	-9	
Colza	9	1.051	449	1.585	9	1.445	563	1.904	134	-34	157	-24	
Tabaco	10	370	441	512	11	1.329	1.586	1.822	-16	-28	-16	-27	
CULTIVOS FORRAJEROS													
Maíz forrajero	11	1.541	1.386	2.383	11	62.453	59.901	96.812	11	-35	4	-35	
Alfalfa	11	8.743	9.323	9.464	11	532.254	565.650	582.947	-6	-8	-6	-9	
Veza para forraje	11	4.285	3.978	4.045	11	65.629	39.343	41.097	8	6	67	60	
HORTALIZAS													
Col total	11	977	1.031	1.427	11	27.612	27.830	37.175	-5	-32	-1	-26	
Brócoli	10	1.549	1.696	2.386	12	39.058	44.126	57.737	-9	-35	-11	-32	
Espárragos	7	7.637	8.261	7.724	7	28.139	34.102	37.676	-8	-1	-17	-25	
Apio	9	163	165	204	12	4.202	4.445	5.244	-1	-20	-5	-20	
Lechuga	8	11.436	11.054	11.000	8	297.966	307.485	286.311	3	4	-3	4	
Escarola	10	402	379	301	12	10.131	10.136	6.764	6	34	0	50	
Espinaca	11	336	405	461	12	5.309	5.870	7.645	-17	-27	-10	-31	
Endivia	8	3	4	10	12	54	47	113	-25	-68	15	-52	
Sandía	11	9.483	8.932	8.506	11	483.385	480.711	467.399	6	11	1	3	
Melón	11	7.079	6.783	8.145	11	200.742	209.454	250.625	4	-13	-4	-20	
Calabaza	5	267	262	245	9	8.671	7.641	6.875	2	9	13	26	
Calabacín total	8	7.402	6.073	5.810	10	413.951	390.264	308.287	22	27	6	34	
Calabacín protegido	8	6.709	5.406	5.074	10	390.448	367.211	282.873	24	32	6	38	
Calabacín aire libre	8	693	667	737	10	23.503	23.053	25.414	4	-6	2	-8	

ANDALUCÍA.	Superficies (Has)				Producciones (Tm)				% VARIACIÓN			
DICEMBRE 2.013				Media				Media	Superficie		Producción	
CULTIVOS	(*)	2.013	2.012	08-11	(*)	2.013	2.012	08-11	%12	%08-11	%12	%08-11
Pepino total	8	7.519	6.984	7.193	10	680.265	652.786	598.590	8	5	4	14
Pepino protegido	8	7.201	6.659	6.868	10	668.813	642.229	587.541	8	5	4	14
Pepino aire libre	8	318	325	324	10	11.452	10.557	11.049	-2	-2	8	4
Pepinillo	4	50	53	56	10	582	632	820	-6	-10	-8	-29
Berenjena total	8	3.009	2.767	2.679	10	172.556	216.262	170.275	9	12	-20	1
Berenjena aire libre	8	635	664	679	10	18.856	19.742	19.745	-4	-6	-4	-5
Berenjena protegida	8	2.374	2.103	2.000	10	153.700	196.520	150.530	13	19	-22	2
Tomate total	12	18.882	18.259	20.297	12	1.656.630	1.622.700	1.624.813	3	-7	2	2
Tomate enero-mayo	6	8.870	7.942	8.385	6	826.856	748.124	771.079	12	6	11	7
Tomate jun-sept.(incluye t.conserva)	9	6.363	6.626	8.784	9	459.517	510.654	593.377	-4	-28	-10	-23
Tomate octubre-diciembre	12	3.649	3.691	3.128	12	370.257	363.922	260.357	-1	17	2	42
Tomate conserva	11	2.614	2.057	3.732	11	242.630	211.681	282.699	27	-30	15	-14
Pimiento	11	11.080	10.206	10.628	11	655.040	622.529	572.564	9	4	5	14
Fresa y Fresón	8	7.569	7.226	6.555	8	303.256	331.631	263.171	5	15	-9	15
Alcachofa	6	2.370	2.211	2.495	6	32.463	31.887	34.036	7	-5	2	-5
Coliflor	5	1.429	1.457	1.258	5	36.920	36.806	33.151	-2	14	0	11
Ajo	8	5.572	4.794	4.504	8	58.064	49.008	48.205	16	24	18	20
Cebolla total	11	3.060	3.720	3.777	11	117.509	151.871	165.753	-18	-19	-23	-29
Cebolla babosa	8	1.102	1.386	1.160	8	46.258	56.923	51.658	-20	-5	-19	-10
Cebolla grano y medio grano	10	1.368	1.626	2.052	10	46.552	65.816	90.547	-16	-33	-29	-49
Otras cebollas	11	590	708	566	11	24.699	29.132	23.548	-17	4	-15	5
Zanahoria	2	2.553	3.453	3.881	9	136.119	156.094	202.925	-26	-34	-13	-33
Puerro	11	241	281	288	12	5.133	5.402	6.621	-14	-16	-5	-22
Rábano	7	118	124	165	12	1.660	1.984	3.031	-5	-29	-16	-45
Nabo	7	67	81	82	12	1.316	1.550	1.707	-17	-18	-15	-23
Judías verdes	11	3.883	3.777	3.919	11	71.753	68.761	63.935	3	-1	4	12
Guisantes verdes	6	656	931	788	6	6.850	7.982	8.116	-29	-17	-14	-16
Habas verdes	6	2.230	3.817	4.670	6	23.163	30.856	40.784	-42	-52	-25	-43
Champiñón	11	1	1	1	12	250	250	244	0	0	0	3
Otras setas	11	4	4	4	12	245	245	265	0	14	0	-8
FLORES Y PLANTAS ORNAM.												
Flor cortada (miles de unidades)	3	524	548	505	7	756.444	718.002	764.162	-4	4	5	-1
Plantas Ornamen (miles unidades)	3	645	638	632	3	68.855	51.333	60.002	1	2	34	15
CÍTRICOS												
Naranja dulce				60.843	11	1.432.362	1.278.831	1.132.511			12	26
Mandarino total				16.064	12	282.458	307.048	272.426			-8	4
Satsumas				663	12	11.008	12.058	10.659			-9	3
Clementinas				8.940	12	181.107	182.153	154.548			-1	17
Híbridos (mandarina)				6.462	12	90.343	112.837	107.220			-20	-16
Limonero				6.228	11	112.037	96.897	120.253			16	-7
Pomelo				613	12	23.478	17.826	13.674			32	72
FRUTALES NO CÍTRICOS												
Manzano				547	11	9.040	9.123	8.895			-1	2
Peral				649	11	8.439	8.930	9.527			-5	-11
Níspero				1.234	6	11.746	11.710	12.693			0	-7
Albaricoquero				317	11	2.232	2.729	2.096			-18	6
Cerezo y guindo				1.861	6	5.947	5.819	6.176			2	-4
Melocotón total				8.508	11	156.240	120.285	149.136			30	-19
Melocotón				4.650	11	79.385	69.489	73.388			14	8
Nectarina				3.857	11	76.855	50.796	75.748			51	1
Ciruelo				2.979	11	36.176	37.132	42.509			-3	-15
Higo				2.087	10	2.722	2.999	2.839			-9	-4
Chirimoyo				3.157	11	41.501	49.684	47.384			-16	-12

ANDALUCÍA.	Superficies (Has)				Producciones (Tm)				% VARIACIÓN			
DICIEMBRE 2.013				Media				Media	Superficie		Producción	
CULTIVOS	(*)	2.013	2.012	08-11	(*)	2.013	2.012	08-11	%12	%08-11	%12	%08-11
Aguacate				9.196	11	52.981	70.212	77.006			-25	-31
Plátano**				1	8	16	16	34			0	-53
Kiwi				0		0	0	0			0	0
Almendro				162.861	11	24.760	41.566	40.169			-40	-38
Nuez				1.118	11	3.427	2.854	1.427			20	140
Castaña				7.043	11	6.155	4.955	3.594			24	71
Avellano				96		0	0	175			0	-100
Frambuesa				1.347	6	11.039	12.260	14.261			-10	-23
OLIVAR												
Olivar aceituna mesa				95.868	11	420.245	392.628	422.816			7	-1
Olivar aceituna almazara				1.420.897	12	6.340.904	2.564.860	5.243.668			147	21
Aceite de oliva					12	1.324.799	471.006	1.109.355			181	19
VIÑEDO												
Viñedo uva mesa				2.731	11	18.659	16.885	30.589			11	-39
Viñedo uva vinificación				31.762	11	216.524	160.832	199.523			35	9
Viñedo uva pasificación					11	502	700	782			-28	-36
Vino + mosto (prod. en HI.)					11	1.399.543	1.141.264	1.335.531			23	5
CULTIVOS INDUST. LEÑOSOS												
Alcaparra				67	4	11	9	36			22	-69

(*) Mes al que corresponde la última estimación

**Plátano: Árboles aislados

AÑO 2014	Superficies (Has)				Producciones (Tm)				% VARIACIÓN			
Andalucía.	Superficies (Has)				Producciones (Tm)				% VARIACIÓN			
DICIEMBRE 2.013				Media				Media	Superficie		Producción	
CULTIVOS	(*)	2.014	2.013	09-12	(*)	2.014	2.013	09-12	%13	%09-12	%13	%09-12
CEREALES												
Trigo total	12	381.113	380.886						0			
Trigo blando	12	159.681	161.429						-1			
Trigo duro	12	221.432	219.457						1			
Cebada total	12	114.184	114.376									
Cebada 2 carreras	12	51.401	50.678									
Cebada 6 carreras	12	62.783	63.698						-1			
Avena	12	83.822	83.221						1			
Centeno	12	1.193	1.207						-1			
Triticale	12	37.775	37.377						1			
Arroz			39.791									
Maíz			43.385									
Sorgo			4.912									
LEGUMINOSAS GRANO												
Judías secas			17									
Garbanzos			11.091									
Lentejas			52									
Habas secas	12	10.894	10.893						0			
Guisantes secos	12	5.106	6.237						-18			
Veza	12	4.713	4.658						1			
Yeros	12	4.144	4.113						1			
Altramuz dulce			631									
TUBÉRCULOS CONS. HUMANO												
Patata total			10.826									
Patata extratemprana	12	1.542	1.455						6			
CULTIV. INDUSTRIALES HERB.												
Remolacha azuc. (rec. verano)	12	7.364	4.766						55			

(*) Mes al que corresponde la última estimación

SUPERFICIES (Has)									
AÑO 2013									
CULTIVOS	ALMERIA	CADIZ	CORDOBA	GRANADA	HUELVA	JAEN	MALAGA	SEVILLA	ANDALUCIA
CEREALES									
Trigo total	2.105	67.934	83.639	16.633	15.538	9.097	22.615	163.325	380.886
Trigo blando	1.900	17.171	33.407	14.661	5.729	3.376	7.110	78.075	161.429
Trigo duro	205	50.763	50.232	1.972	9.809	5.721	15.505	85.250	219.457
Cebada total	10.584	7.000	7.439	54.725	1.272	8.546	12.085	12.725	114.376
Cebada 2 carreras	0	700	2.232	20.786	272	5.128	10.085	11.475	50.678
Cebada 6 carreras	10.584	6.300	5.207	33.939	1.000	3.418	2.000	1.250	63.698
Avena	3.270	9.187	20.988	24.275	1.498	3.991	8.287	11.725	83.221
Centeno	140	0	83	605	63	3	3	310	1.207
Triticale	2	13.931	2.132	602	5.620	389	1.651	13.050	37.377
Arroz	0	2.800	0	0	25	0	0	36.966	39.791
Maíz	58	4.110	8.858	3.249	301	1.952	557	24.300	43.385
Sorgo	2	4.270	130	27	0	0	8	475	4.912
LEGUMINOSAS GRANO									
Judías secas	0	0	0	15	0	0	0	2	17
Garbanzos	155	1.440	1.034	1.190	149	137	2.136	4.850	11.091
Lentejas	5	0	0	40	0	0	3	4	52
Habas secas	2	1.825	2.593	313	183	519	1.583	3.875	10.893
Guisantes secos	301	820	1.174	1.825	139	145	1.013	820	6.237
Veza	572	340	167	2.319	2	200	858	200	4.658
Yeros	1.375	0	98	2.519	0	36	50	35	4.113
Altramuz dulce	0	145	63	0	148	0	0	275	631
TUBÉRCULOS CONS. HUMANO									
Patata total	486	2.095	735	974	488	348	1.800	3.900	10.826
Patata extratemprana	60	580	0	102	23	0	490	200	1.455
Patata temprana	151	580	150	97	135	35	460	2.500	4.108
Patata media estación	195	610	490	756	190	203	500	850	3.794
Patata tardía	80	325	95	19	140	110	350	350	1.469
CULTIV. INDUSTRIALES HERB.									
Remolacha azuc. (rec. verano)	0	1.816	15	0	3	19	13	2.900	4.766
Algodón (bruto)	0	13.650	5.565	0	560	4.760	0	39.400	63.935
Girasol	90	66.575	59.340	4.460	17.768	1.045	7.737	163.612	320.627
Soja	0	0	20	0	0	0	0	1	21
Cártamo	42	290	135	30	0	0	231	590	1.318
Colza	0	89	72	0	15	0	0	875	1.051
Tabaco	0	0	0	369	0	0	0	1	370
CULTIVOS FORRAJEROS									
Maíz forrajero	15	450	225	181	115	55	200	300	1.541
Alfalfa	125	1.650	775	2.741	95	213	430	2.714	8.743
Veza para forraje	37	25	825	280	0	16	2.000	1.102	4.285
HORTALIZAS									
Col total	61	115	80	202	30	29	185	275	977
Brócoli	390	570	0	551	8	0	0	30	1.549
Espárragos	38	380	295	5.774	5	355	265	525	7.637
Apio	50	8	0	31	3	1	25	45	163
Lechuga	7.079	102	300	3.202	105	73	405	170	11.436
Escarola	89	6	25	251	0	6	10	15	402
Espinaca	15	16	100	113	5	33	20	34	336
Endivia	0	0	0	0	0	0	0	3	3
Sandía	6.400	201	655	727	370	140	140	850	9.483
Melón	4.200	235	735	270	300	125	600	614	7.079
Calabaza	27	20	25	34	20	60	31	50	267
Calabacín total	6.468	210	105	300	19	40	190	70	7.402
Calabacín protegido	6.378	24	0	87	0	0	190	30	6.709
Calabacín aire libre	90	186	105	213	19	40	0	40	693

SUPERFICIES (Has)									
AÑO 2013									
CULTIVOS	ALMERIA	CADIZ	CORDOBA	GRANADA	HUELVA	JAEN	MALAGA	SEVILLA	ANDALUCIA
Pepino total	4.454	90	60	2.646	5	84	160	20	7.519
Pepino protegido	4.454	16	0	2.636	0	0	90	5	7.201
Pepino aire libre	0	74	60	10	5	84	70	15	318
Pepinillo	0	0	25	0	0	9	13	3	50
Berenjena total	2.195	380	70	68	5	99	162	30	3.009
Berenjena aire libre	0	361	70	30	5	99	45	25	635
Berenjena protegida	2.195	19	0	38	0	0	117	5	2.374
Tomate total	9.554	1.150	215	3.627	110	281	1.180	2.765	18.882
Tomate enero-mayo	6.400	410	0	1.523	12	0	480	45	8.870
Tomate jun-sept.(incluye t.conserva)	1.200	560	215	912	60	281	450	2.685	6.363
Tomate octubre-diciembre	1.954	180	0	1.192	38	0	250	35	3.649
Tomate conserva	12	52	0	0	0	0	0	2.550	2.614
Pimiento	8.461	435	200	925	150	174	520	215	11.080
Fresa y Fresón	0	15	0	15	7.515	5	9	10	7.569
Alcachofa	218	210	110	790	25	72	500	445	2.370
Coliflor	81	240	80	772	26	65	130	35	1.429
Ajo	24	70	2.485	761	50	407	800	975	5.572
Cebolla total	110	270	650	271	95	158	556	950	3.060
Cebolla babosa	23	95	325	41	30	63	150	375	1.102
Cebolla grano y medio grano	73	95	228	201	35	95	366	275	1.368
Otras cebollas	14	80	97	29	30	0	40	300	590
Zanahoria	4	1.825	180	15	16	16	72	425	2.553
Puerro	5	80	5	26	4	8	45	68	241
Rábano	30	6	20	8	4	10	30	10	118
Nabo	0	5	25	0	4	3	20	10	67
Judías verdes	1.321	50	90	1.537	53	89	740	3	3.883
Guisantes verdes	118	150	20	153	20	10	180	5	656
Habas verdes	313	140	460	276	100	66	700	175	2.230
Champiñón									1
Otras setas									4
FLORES Y PLANTAS ORNAM.									
Flor cortada (miles de unidades)	25	240	22	25	90	0	32	90	524
Plantas Ornamen (miles unidades)	202	26	30	70	50	0	147	120	645

Superficies (has)									
AÑO 2014									
CULTIVOS	ALMERIA	CADIZ	CORDOBA	GRANADA	HUELVA	JAEN	MALAGA	SEVILLA	ANDALUCIA
CEREALES									
Trigo total	2.105	68.200	83.670	16.633	16.890	8.800	22.615	162.200	381.113
Trigo blando	1.900	17.200	33.420	14.661	5.090	3.300	7.110	77.000	159.681
Trigo duro	205	51.000	50.250	1.972	11.800	5.500	15.505	85.200	221.432
Cebada total	10.584	6.900	7.440	54.725	1.100	8.500	12.085	12.850	114.184
Cebada 2 carreras	0	700	2.230	20.786	500	5.100	10.085	12.000	51.401
Cebada 6 carreras	10.584	6.200	5.210	33.939	600	3.400	2.000	850	62.783
Avena	3.270	9.200	20.990	24.275	1.500	4.000	8.287	12.300	83.822
Centeno	140	0	85	605	60	0	3	300	1.193
Triticale	2	14.000	2.100	602	5.900	270	1.651	13.250	37.775
Arroz									
Maíz									
Sorgo									
LEGUMINOSAS GRANO									
Judías secas									
Garbanzos									
Lentejas									
Habas secas	2	1.850	2.585	313	205	519	1.520	3.900	10.894
Guisantes secos	301	800	1.180	1.825	0	0	1.000	0	5.106
Veza	572	325	170	2.319	2	250	850	225	4.713
Yeros	1.375	0	100	2.519	0	60	50	40	4.144
Altramuz dulce		140	65	0	126		0	300	
TUBÉRCULOS CONS. HUMANO									
Patata total									
Patata extratemprana	60	580	0	102	25	0	500	275	1.542
Patata temprana									
Patata media estación									
Patata tardía									
CULTIV. INDUSTRIALES HERB.									
Remolacha azuc. (rec. verano)	0	1.820	15	0	10	19	0	5.500	7.364
Algodón (bruto)									
Girasol									
Soja									
Cártamo									
Colza	0	0	75	0	0	0	0	900	975
Tabaco									

PRODUCCIONES (TM)									
AÑO 2.013	ALMERIA	CADIZ	CORDOBA	GRANADA	HUELVA	JAEN	MALAGA	SEVILLA	ANDALUCIA
CULTIVOS									
CEREALES									
Trigo total	3.076	165.525	234.214	46.574	66.805	21.512	52.725	455.464	1.045.895
Trigo blando	2.830	43.225	83.518	41.052	24.921	9.490	17.064	198.902	421.002
Trigo duro	246	122.300	150.696	5.522	41.884	12.022	35.661	256.562	624.893
Cebada total	20.678	16.720	10.192	136.814	5.788	19.285	28.078	33.584	271.139
Cebada 2 carreras	0	1.620	2.902	51.965	1.238	11.570	23.478	31.084	123.857
Cebada 6 carreras	20.678	15.100	7.290	84.849	4.550	7.715	4.600	2.500	147.282
Avena	3.716	23.215	31.482	60.688	2.457	5.614	17.403	27.440	172.015
Centeno	161	0	83	907	48	4	3	1.001	2.207
Triticale	2	48.735	3.411	930	22.098	797	3.698	34.253	113.924
Arroz	0	22.725	0	0	209	0	0	314.396	337.330
Maíz	60	45.185	110.725	35.801	2.679	23.424	3.676	215.435	436.985
Sorgo	4	24.725	845	146	0	0	48	3.011	28.779
LEGUMINOSAS GRANO									
Judías secas	0	0	0	17	0	0	0	7	24
Garbanzos	116	1.410	1.138	720	119	104	3.576	6.474	13.657
Lentejas	4	0	0	18	0	0	3	3	28
Habas secas	2	1.625	3.117	531	92	658	3.166	6.203	15.394
Guisantes secos	197	780	1.415	1.044	104	110	1.060	450	5.160
Veza	491	345	150	1.287	2	180	1.090	243	3.788
Yeros	1.169	0	86	1.574	0	33	69	31	2.962
Altramuz dulce	0	117	93	0	90	0	0	202	502
TUBÉRCULOS CONS. HUMANO									
Patata total	10.861	52.850	24.010	23.677	8.408	7.890	50.550	90.006	268.252
Patata extratemprana	1.260	12.050	0	4.080	357	0	13.250	3.500	34.497
Patata temprana	3.364	12.150	4.500	1.918	2.025	740	13.500	61.500	99.697
Patata media estación	4.671	20.150	16.660	17.295	3.506	4.850	14.000	18.881	100.013
Patata tardía	1.566	8.500	2.850	384	2.520	2.300	9.800	6.125	34.045
CULTIV. INDUSTRIALES HERB.									
Remolacha azuc. (rec. verano)	0	109.864	825	0	227	1.140	845	219.700	332.601
Algodón (bruto)	0	32.700	8.701	0	937	5.500	0	99.014	146.852
Girasol	63	67.950	85.450	3.051	22.474	1.470	8.500	206.695	395.653
Soja	0	0	40	0	0	0	0	5	45
Cártamo	29	232	95	28	0	0	200	738	1.322
Colza	0	90	85	0	19	0	0	1.251	1.445
Tabaco	0	0	0	1.326	0	0	0	3	1.329
CULTIVOS FORRAJEROS									
Maíz forrajero	207	10.825	11.250	8.736	6.095	2.420	7.920	15.000	62.453
Alfalfa	6.958	66.950	50.375	193.939	1.825	15.000	16.340	180.867	532.254
Veza para forraje	241	70	24.750	3.023	0	176	19.844	17.525	65.629
HORTALIZAS									
Col total	1.389	5.500	2.000	3.530	700	840	7.400	6.253	27.612
Brócoli	9.860	20.150	0	8.541	132	0	0	375	39.058
Espárragos	213	1.125	1.327	21.525	16	723	1.590	1.620	28.139
Apio	1.120	215	0	1.195	66	19	462	1.125	4.202
Lechuga	154.769	4.350	7.500	113.100	1.922	1.820	12.350	2.155	297.966
Escarola	1.233	126	500	7.654	0	115	240	263	10.131
Espinaca	115	360	2.000	1.386	70	551	410	417	5.309
Endivia	0	0	0	0	0	0	0	54	54
Sandía	359.191	2.685	19.650	36.190	11.950	2.000	5.180	46.539	483.385
Melón	134.652	4.810	16.905	9.052	6.000	1.600	11.700	16.023	200.742
Calabaza	448	320	750	1.098	300	1.820	930	3.005	8.671
Calabacín total	374.674	9.050	3.780	11.036	561	1.000	11.050	2.800	413.951
Calabacín protegido	371.292	1.450	0	5.056	0	0	11.050	1.600	390.448
Calabacín aire libre	3.382	7.600	3.780	5.980	561	1.000	0	1.200	23.503
Pepino total	411.189	3.625	1.800	249.704	120	1.932	11.050	845	680.265
Pepino protegido	411.189	1.025	0	249.424	0	0	6.800	375	668.813
Pepino aire libre	0	2.600	1.800	280	120	1.932	4.250	470	11.452
Peninillo	0	0	300	0	0	90	162	30	582
Berenjena total	145.972	11.850	1.925	2.770	145	2.756	6.120	1.018	172.556
Berenjena aire libre	0	11.125	1.925	985	145	2.756	1.170	750	18.856
Berenjena protegida	145.972	725	0	1.785	0	0	4.950	268	153.700
Tomate total	962.663	37.950	7.525	310.794	4.678	11.240	72.500	249.280	1.656.630
Tomate enero-mayo	630.255	12.200	0	151.133	538	0	29.250	3.480	826.856
Tomate jun-sept. (incluye t.conserva)	105.027	19.100	7.525	41.375	3.000	11.240	29.250	243.000	459.517
Tomate octubre-diciembre	227.381	6.650	0	118.286	1.140	0	14.000	2.800	370.257

PRODUCCIONES (TM)									
AÑO 2.013									
CULTIVOS	ALMERIA	CADIZ	CORDOBA	GRANADA	HUELVA	JAEN	MALAGA	SEVILLA	ANDALUCIA
Tomate conserva	570	1.810	0	0	0	0	0	240.250	242.630
Pimiento	541.870	24.050	4.000	53.395	3.750	5.220	15.000	7.755	655.040
Fresa y Fresón	0	380	0	258	302.280	30	80	228	303.256
Alcachofa	2.676	4.010	1.552	8.287	300	720	9.500	5.418	32.463
Coliflor	1.983	9.800	2.000	17.805	404	1.430	2.535	963	36.920
Ajo	138	960	26.092	8.609	475	5.290	6.800	9.700	58.064
Cebolla total	2.308	7.665	30.875	10.357	2.125	6.320	18.590	39.269	117.509
Cebolla babosa	396	1.900	16.250	1.567	625	2.520	4.500	18.500	46.258
Cebolla grano y medio grano	1.701	3.740	10.260	7.682	750	3.800	12.810	5.809	46.552
Otras cebollas	211	2.025	4.365	1.108	750	0	1.280	14.960	24.699
Zanahoria	80	108.500	6.300	537	400	415	1.824	18.063	136.119
Puerro	38	1.500	100	945	60	148	1.170	1.172	5.133
Rábano	338	140	300	80	60	17	600	125	1.660
Nabo	0	135	487	0	72	7	450	165	1.316
Judías verdes	24.469	700	990	33.223	342	900	11.100	29	71.753
Guisantes verdes	716	1.825	160	2.636	100	72	1.282	59	6.850
Habas verdes	3.616	1.600	4.140	3.561	600	390	7.700	1.556	23.163
Champiñón	0	0	0	250	0	0	0	0	250
Otras setas	110	0	0	135	0	0	0	0	245
FLORES Y PLANTAS ORNAM.									
Flor cortada (miles de unidades)	31.391	450.000	29.040	27.216	108.385	0	39.132	71.280	756.444
Plantas Ornamentales (miles unidades)	16.345	1.225	2.640	11.705	3.940	0	30.000	3.000	68.855
CÍTRICOS									
Naranja dulce	129.982	33.100	282.797	17.556	295.547	20	75.600	597.760	1.432.362
Mandarino total	64.738	8.175	7.563	142	121.115	0	27.735	52.990	282.458
Satsumas	1.348	1.025	3	0	3.850	0	808	3.974	11.008
Clementinas	41.390	3.400	5.295	0	74.277	0	20.977	35.768	181.107
Híbridos (mandarina)	22.000	3.750	2.265	142	42.988	0	5.950	13.248	90.343
Limonero	35.242	120	209	1.179	191	0	74.000	1.096	112.037
Pomelo	852	2.500	1.262	0	6.418	0	635	11.811	23.478
FRUTALES NO CÍTRICOS									
Manzano	251	34	1.200	5.998	300	629	485	143	9.040
Peral	227	10	585	5.871	490	260	668	328	8.439
Níspero	59	6	90	9.753	0	18	1.820	0	11.746
Albaricoquero	125	5	430	189	90	185	275	933	2.232
Cerezo y guindo	95	9	280	3.123	18	2.118	260	44	5.947
Melocotón total	273	182	6.835	11.006	23.971	725	876	112.372	156.240
Melocotón	233	181	5.815	10.891	17.989	725	876	42.675	79.385
Nectarina	40	1	1.020	115	5.982	0	0	69.697	76.855
Ciruelo	293	10	6.750	1.124	4.760	1.070	410	21.759	36.176
Higo	77	0	74	1.575	300	284	191	221	2.722
Chirimoyo	0	1	0	38.000	0	0	3.500	0	41.501
Aguacate	20	1.380	0	14.443	78	0	37.000	60	52.981
Plátano	0	0	0	16	0	0	0	0	16
Kiwi	0	0	0	0	0	0	0	0	0
Almendro	6.605	102	455	11.910	20	1.144	3.000	1.524	24.760
Nuez	185	0	0	2.122	0	0	1.120	0	3.427
Castaña	200	0	0	855	900	0	4.200	0	6.155
Avellano	0	0	0	0	0	0	0	0	0
Frambuesa	0	0	0	169	10.870	0	0	0	11.039
OLIVAR									
Olivar aceituna mesa	252	0	70.000	91	4.302	600	55.000	290.000	420.245
Olivar aceituna almazara	52.609	40.100	1.583.000	546.335	22.226	3.227.991	393.643	475.000	6.340.904
Aceite de oliva	9.917	8.000	306.000	120.849	3.913	715.000	76.083	85.037	1.324.799
VIÑEDO									
Viñedo uva mesa	1.898	2.102	0	720	3.128	0	1.000	9.811	18.659
Viñedo uva vinificación	2.837	90.125	63.900	11.116	34.722	1.074	6.500	6.250	216.524
Viñedo uva pasificación	0	2	0	0	0	0	500	0	502
Vino + mosto (prod. en Hl.)	18.891	506.736	440.910	86.307	256.943	7.948	35.870	45.938	1.399.543
CULTIVOS INDUST. LEÑOSOS									
Alcaparra	0	0	0	1	0	8	0	2	11

2.3.Estado fitosanitario

- En la página web de la Consejería de Agricultura, Pesca y Desarrollo Rural de la Junta de Andalucía y concretamente en el apartado [Red de alerta de información fitosanitaria](#) en Andalucía, se pueden consultar los informes de especial interés publicados desde 2006, así como los informes fitosanitarios provinciales, y la información específica de cada plaga y/o enfermedad, presentada por medio de gráficos, informes y mapas.
- Perfil en Facebook: <http://www.facebook.com/pages/RAIF-Red-de-Alerta-e-Información-Fitosanitaria-de-Andalucía/347393048621654>

3.- INFORMACIÓN GANADERA

- Continúa el embargo ruso al porcino de la UE.
- Publicado informe sobre las solicitudes por vaca nodriza durante la campaña 2013.
- El sector porcino de capa blanca firma un convenio de investigación con el INIA.
- El Parlamento Europeo vota a favor de indicar el origen de las carnes de cerdos, ovejas, cabras, y aves de corral al igual que está establecido en la norma del vacuno.
- Un proyecto europeo para producir a bajo coste fertilizante a partir de los materiales residuales de la producción de biogás.
- Certámenes ganaderos de ganado bovino, ovino y caprino que tendrán lugar en Andalucía durante el año 2014.



Estado de la ganadería extensiva

La climatología de esta semana, con precipitaciones generalizadas en toda la Comunidad Autónoma, continúa siendo beneficiosa para el estado de la ganadería extensiva. Después de una otoñada perdida, están siendo bienvenidas todas estas lluvias que están mejorando el estado de los prados y pastizales, al mismo tiempo que han permitido recargar las reservas de agua y arroyos que en algunas zonas alcanzaron niveles críticos obligando a los ganaderos a distribuir agua al ganado. Aunque el agua mejora las posibilidades de alimentar al ganado de manera natural, el pastoreo no es suficiente y se complementa con alimentación suplementaria; sobre todo, en esta época, a las hembras gestantes de ovino y caprino para los partos de marzo.

En las dehesas, los últimos cerdos ibéricos que van quedando terminan su fase de engorde y salen de nuestras dehesas con destino a sacrificio.

Situación sanitaria de la cabaña ganadera

Rumiantes: Se continúa con las actuaciones sanitarias dentro del Plan Nacional de Erradicación de Enfermedades de Animales: Tuberculosis, Brucelosis, Leucosis y Neumonía en Bovinos, Brucelosis en Ovinos y Caprinos. Sigue aumentando el número de explotaciones indemnes de Brucelosis, sobre todo en pequeños rumiantes.

En relación con la lengua azul se continúa con el Programa de Vigilancia Entomológica y Control de Centinelas y con el programa de vacunación y el control de los movimientos de animales sensibles. Los nuevos focos del serotipo 4 detectados en las provincias de Cádiz, Huelva y Málaga, han dado lugar a la publicación de la orden AAA/2201/2013, de 25 de noviembre, por la que se modifica la Orden AAA/570/2013, de 10 de abril, por la que se establecen medidas específicas de protección en relación con la lengua azul, de cara a establecer la nueva zona de vacunación obligatoria y voluntaria frente al serotipo 4 y mantener la vacunación obligatoria frente al serotipo 1.

Porcino: Continúa el Programa de Control y Erradicación de la Enfermedad de Aujeszky. También el Control Anual de PPA, PPC y EVP.

Aves: Continúa el programa de vigilancia y control de influenza Aviar con toma de muestras y el programa de salmonella spp en gallinas de puesta.

Equidos: Continúan los chequeos de centinelas de fiebre del Nilo.

Plan Nacional de Investigación de Residuos: Continúa el muestreo de agua, orina y pienso en explotaciones de rumiantes, porcinos y aves.

Continúa el embargo ruso al porcino de la UE.

Rusia ha detenido el comercio de porcino con la Unión Europea desde que la semana pasada se confirmara un caso de PPA en Lituania.

Esta medida desproporcionada está produciendo repercusiones negativas tanto para los operadores de la UE, como para la industria cárnica rusa que puede verse sin materia prima para sus producciones.

A pesar de los intentos por parte de los servicios de la Comisión Europea de reestablecer el mercado, excluyendo a Lituania de la certificación de exportaciones a Rusia como ya se encuentra Cerdeña, las autoridades rusas no han cedido y continúan con el cierre de sus fronteras. Concretamente están afectados por la prohibición: la carne y preparados de carne cruda de cerdo, cerdos para reproducción, cerdos para sacrificio y lechones para engorde.

Publicado informe sobre las solicitudes por vaca nodriza durante la campaña 2013.

En el informe publicado por el FEGA se recoge la cifra de 1.757.435 animales potencialmente subvencionables a fecha 15 de enero de 2014 para la campaña 2014.

En Andalucía concretamente se ha solicitado prima por un total de 177.269 animales, por detrás de Extremadura y Castilla León que han solicitado 448.693 y 404.667 respectivamente.

Estos datos no son aún definitivos ya que deberá ser ajustado al límite individual de derechos de vaca nodriza de cada solicitante de la ayuda.

El sector porcino de capa blanca firma un convenio de investigación con el INIA

La Organización Interprofesional del Porcino de Capa Blanca (INTERPORC) participará junto con la Asociación Interprofesional del Cerdo Ibérico (ASICI) y el Instituto Nacional de Investigación y Tecnología Agraria y Alimentaria (INIA) en la puesta en marcha de un proyecto para el desarrollo de estrategias de investigación, innovación y desarrollo tecnológico dirigidas a la reducción de la presencia de *Listeria* en la cadena de productos cárnicos derivados del porcino.

El convenio dará vida al proyecto "Listeria Cero", que se estructurará en tres subproyectos cuyos objetivos serán la detección y evaluación del riesgo de potenciales fuentes de contaminación de listeria en las industrias cárnicas, la evaluación de los sistemas de erradicación de esta bacteria y la definición de nuevas estrategias para la eliminación de la misma.

Esta Interprofesional apuesta por el I+D+i como una vía para seguir creciendo y expandiendo el sector porcino español más allá de nuestras fronteras.

El Parlamento Europeo vota a favor de indicar el origen de las carnes de cerdos, ovejas, cabras, y aves de corral al igual que está establecido en la norma del vacuno.

El Pleno del Parlamento Europeo (PE) votó el jueves una resolución por la que se opone a las nuevas normas de la Comisión sobre el etiquetado de la carne de cerdo, ovino, caprino y aves. El PE propone que, al igual que en las normas vigentes para el vacuno, sea obligatorio especificar el lugar de nacimiento de los cerdos, ovejas, cabras y aves de corral.

El Reglamento nº1337/2013, que se publicó en diciembre, con las normas para el etiquetado obligatorio del país de origen o lugar de procedencia de la carne fresca, refrigerada y congelada de cerdo, ovino, caprino y ave, entrará en vigor a partir del 1 de abril de 2015 y establece que en la etiqueta se indicará, de manera obligatoria, el país de cría y el país de sacrificio, de acuerdo con un detallado conjunto de reglas, pero no obliga a indicar el lugar de origen.

Un proyecto europeo para producir a bajo coste fertilizante a partir de los materiales residuales de la producción de biogás.

El proyecto europeo DIGESMART reúne a socios de cuatro países con la intención de desarrollar un método viable y sostenible que permita reciclar los materiales residuales de la producción de biogás agro-industrial producido a partir de deyecciones ganaderas y otros restos orgánicos procedentes de la agroindustria, como fertilizantes a unos costes asumibles por los ganaderos. El fertilizante obtenido ofrece una solución al tratamiento de estos productos residuales a un bajo coste, sin consumo de combustibles fósiles y reduciendo además las emisiones asociadas al transporte de los mismos para su uso agrícola.

El proyecto DIGESMART está financiado por la Unión Europea bajo el programa ECO-INNOVATION y formado por cinco socios: Enerbiom (Francia), Universidad de Turín-Grupo Disafa (Italia), SATA (Italia), Biogás-E (Bélgica) y AINIA Centro Tecnológico (España).

La primera instalación de estas tecnologías desarrollada por ENERBIOM será implementada en una planta de biogás agro-industrial en el norte de Francia debido al exceso de deyecciones ganaderas de esta área y al importante problema de la polución de los acuíferos.

Las actividades técnicas finalizarán en tres años, con la instalación de nueve unidades de tratamiento en Europa.

Certámenes ganaderos de ganado bovino, ovino y caprino que tendrán lugar en Andalucía durante el año 2014

GANADO BOVINO

Pozoblanco (Córdoba), 24-27 de abril: Concurso nacional de la raza Negra Andaluza; exposición de las razas Rubia Gallega y Retinta; subasta el día 27 de las razas Avileña-Negra Ibérica, Berrenda en Colorado, Berrenda en Negro, Blonda de Aquitania, Charolesa, Fleckvieh, Limusina, Negra Andaluza, Parda de Montaña y Retinta.

Véjer (Cádiz), 1-4 de mayo: Exposición de raza Retinta.

La Carolina (Jaén), 9-11 de mayo: Concurso nacional de las razas Blanca Andaluza y Negra Serrana; exposición de las razas Berrenda en Colorado y Berrenda en Negro; subasta el día 11 de las razas Berrenda en Colorado y Berrenda en Negro.

Medina Sidonia (Cádiz), 19 mayo-1 de junio: Exposición de raza Retinta.

Algeciras (Cádiz), 13-15 de junio: Exposición de raza Retinta.

Tarifa (Cádiz), 2-5 de octubre: Exposición de raza Retinta.

Jerez de la Frontera (Cádiz), 6-8 de noviembre (FEGASUR): Exposición de las razas Rubia Gallega y Retinta; subasta el día 8 de las razas Avileña-Negra Ibérica, Charolesa, Fleckvieh, Limusina, Negra Andaluza, Parda de Montaña y Retinta.

GANADO OVINO

Pozoblanco (Córdoba), 24-27 de abril: Subasta el día 26 de las razas Merina, Berrichon du Cher, Fleischschaf, Ile de France, Merino Precoz y Segureña.

La Carolina (Jaén), 9-11 de mayo: subasta el día 11 de las razas Merina y Segureña.

Huelma (Jaén), 28-31 de agosto (EXPOHUELMA): Exposición de raza Montesina.

Fuente Obejuna (Córdoba), 19-21 de septiembre: Subasta el día 21 de las razas Merina, Berrichon du Cher, Fleischschaf, Ile de France y Merino Precoz.

Huéscar (Granada), 25-27 de septiembre: Concurso nacional y subasta el día 27 de raza Segureña.

Benaocaz (Cádiz), 11-13 de octubre: Concurso Nacional de raza Merina de Grazalema.

Loja (Granada), 17-19 de octubre: Concurso nacional de raza Lojeña.

Jerez de la Frontera (Cádiz), 6-8 de noviembre (FEGASUR): Exposición de las razas Lacaune y Merina de Grazalema; subasta el día 8 de las razas Merina, Berrichon du Cher, Fleischschaf, Ile de France, Merino Precoz y Segureña.

GANADO CAPRINO

Pozoblanco (Córdoba), 24-27 de abril: Exposición de las razas Florida, Murciano-Granadina y Malagueña.

Ronda (Málaga), 18-20 de mayo (AGRORONDA): Concurso nacional raza Payoya.

Antequera (Málaga), 30 de mayo-1 de junio (AGROGANT): XXV concurso subasta nacional y VII concurso de producción lechera de raza Malagueña: exposición de raza Florida.

Algeciras (Cádiz), 13-15 de junio: Exposición de razas Malagueña y Murciano-Granadina.

Huelma (Jaén), 28-31 de agosto (EXPOHUELMA): Exposición de raza Blanca Andaluza.

Fuente Obejuna (Córdoba), 19-21 de septiembre: Exposición de raza Blanca Andaluza.

Huéscar (Granada), 25-27 de septiembre: Exposición de raza Blanca Andaluza.

Tarifa (Cádiz), 2-5 de octubre: Exposición de razas Malagueña y Payoya.

Villanueva de Tapia (Málaga), 10-12 de octubre: Exposición de machos de raza Malagueña.

Benaocaz (Cádiz), 11.13 de octubre: Exposición de raza Payoya.

Jerez de la Frontera (Cádiz), 6-8 de noviembre (FEGASUR): Exposición de las razas Florida, Malagueña, Murciano-Granadina y Payoya.

Armillá (Granada), 14-16 de noviembre: Concurso nacional de la raza Murciano-Granadina; exposición de las razas Blanca Celtibérica, Florida y Malagueña.

4.- SITUACIÓN DE LOS MERCADOS AGRARIOS

4.1. Situación de los mercados agrícolas

- *Suben los precios del trigo en el mercado internacional ante la preocupación por los temporales de frío.*
- *Descensos en los precios del trigo y subida en los del maíz en el mercado nacional.*
- *La exportación española hortofrutícola a Alemania sube un 15% en valor hasta noviembre.*
- *Bajos precios en origen y muchas existencias almacenadas en el mercado del Ajo.*
- *Incremento de las cotizaciones en origen en el mercado de Cítricos de Andalucía.*
- *Los pimientos se revalorizan de forma general en todas sus variedades, salvo los Italianos que se deprecian, los tomates mantienen precios regulares, las berenjenas repiten valor sobre el euro/Kgr mientras que los calabacines mantienen su tendencia a la baja del precio en el mercado Almeriense.*
- *El precio del fresón experimenta un descenso en sus cotizaciones.*
- *Las ventas de aceite caen en un 5% en 2013.*
- *Los precios medios en origen del aceite de oliva por provincias continúan mostrando, de manera general, valores bajos respecto a los de la campaña anterior.*

CEREALES.

Mercado Internacional

Los precios del trigo han aumentado en los últimos días en los mercados internacionales, ante la preocupación por las consecuencias que pueden tener en la oferta los temporales de frío en importantes países exportadores como EEUU o Rusia.



El Consejo Internacional de Cereales (IGC) y el banco alemán Commerzbank han resaltado la importante subida del trigo, especialmente en la Bolsa de Chicago (EEUU), donde los contratos de futuros han repuntado un 3,7 % en reacción a informes del Gobierno de EEUU sobre el efecto del invierno en las cosechas de áreas cereallistas como Kansas.

Según el IGC, las exportaciones de trigo de la Unión Europea (UE) también están mostrando una "tendencia positiva" y los precios del producto francés se mantienen. En el caso de Rusia y Ucrania, los rigores del invierno también están ocasionando problemas de logística y retenciones de las exportaciones en los puertos, según este organismo. Por otra parte, la reciente devaluación del rublo ha impulsado la "competitividad" del trigo ruso en el mercado mundial.

Commerzbank ha resaltado, el giro de los precios de este cereal, en concreto en EEUU, que si en otoño habían caído un 20 % en reacción a las previsiones de oferta abundante, ahora anotan una subida. El banco alemán ha atribuido el repunte del trigo de EEUU a que se está vendiendo a precios más competitivos que el grano de la UE, circunstancia que también se refleja en el maíz.

Mercado Nacional

En España, los precios difundidos este martes en la Lonja de Cereales de Barcelona aún no reflejan esa tendencia, ya que las cotizaciones del trigo han caído 3 euros/tonelada respecto a la semana anterior, hasta situarse en los 214 euros/tonelada en el caso del trigo panificable y en 208 euros/tonelada en el forrajero. Según fuentes de las Comunidades Autónomas, el trigo mantuvo precios estables la semana pasada y la demanda mundial ha seguido siendo muy activa, pues pese a las excelentes cosechas del hemisferio sur, el sector sigue "temeroso" por las consecuencias que pueda traer la intensa ola de frío en EEUU. En cuanto al maíz, en la Lonja de Barcelona ha subido hasta los 180 euros/tonelada (+3 euros/tonelada semanales) en el caso del importado fuera de la UE y hasta los 188 euros/tonelada (+2 euros/tonelada semanales) en las partidas procedentes de la UE.

Según los últimos datos sobre precios mayoristas difundidos por la patronal de comerciantes Accoe, en el último mes los precios del trigo blando han bajado un 1,18 % y los de la cebada un 1,42 % mientras que los del maíz han subido un 0,43 % y los del trigo duro un 3,29 %.

Mercado de Andalucía

Comportamiento desigual de las cotizaciones de los cereales en el mercado andaluz; tendencia a la baja en los precios de la cebada en las provincias de Córdoba y Cádiz. Los precios del maíz suben en las provincias de Córdoba y Cádiz (4% y 2%, respectivamente). Asimismo, el trigo duro experimenta una subida del 2% mientras que el trigo blando sufre un descenso en las mismas provincias (-2%) en Córdoba y Cádiz.

MAYOR INFORMACIÓN SOBRE LA CAMPAÑA SE ENCONTRARÁ DISPONIBLE DURANTE LA CAMPAÑA, EN EL APARTADO INFORMES DE LA PÁGINA WEB DEL OBSERVATORIO DE PRECIOS Y MERCADOS.

www.juntadeandalucia.es/agriculturaypesca/observatorio

HORTICOLAS:

Mercado en Andalucía

En las alhóndigas de la costa mediterránea, en general todos los tipos y colores de pimientos se revalorizan, salvo los Italianos que se deprecian, los tomates mantienen precios regulares, las berenjenas repiten valor sobre el euro/Kgr y los calabacines mantienen su tendencia a la baja del precio.



La exportación española hortofrutícola a Alemania sube un 15% en valor hasta noviembre

La exportación española de frutas y hortalizas a Alemania en 2013 ha crecido un 10 % en volumen y un 15 % en valor hasta el mes de noviembre de 2013, en relación con el mismo periodo de 2012.

Así lo ha detallado la Federación Española de Asociaciones de Productores Exportadores de Frutas y Hortalizas (Fepex) con datos del Departamento de Aduanas e Impuestos Especiales, dependiente del Ministerio de Economía y Competitividad.

Se exportaron a Alemania 2.487.731 millones de toneladas, por un valor de 2.262.243.253 euros. A falta de cerrar las cifras de diciembre, Fepex ha apuntado que 2013 cerrará, previsiblemente, con un volumen exportado en torno a 2.850.000 toneladas, "alcanzándose un máximo histórico".

España es el segundo proveedor de Alemania de frutas y hortalizas, tras los Países Bajos, cuya exportación mantiene un crecimiento incluso superior al de España, "lo que refleja el buen comportamiento del mercado alemán", según Fepex.

En hortalizas, las ventas españolas a Alemania hasta noviembre de 2013 se establecieron en 984.568 toneladas, un 12 % más que en los mismos meses de 2012, y en valor crecieron un 14 %, con 938.913.641 euros.

La exportación española de frutas a Alemania fue hasta noviembre de 2013 de 1.503.163 toneladas, un 8 % más

MAYOR INFORMACIÓN SOBRE LA CAMPAÑA SE ENCONTRARÁ DISPONIBLE DURANTE LA CAMPAÑA, EN EL APARTADO INFORMES DE LA PÁGINA WEB DEL OBSERVATORIO DE PRECIOS Y MERCADOS.

www.juntadeandalucia.es/agriculturaypesca/observatorio

Ajo:

Mercado del ajo: bajos precios en origen y muchas existencias almacenadas

La Mesa Nacional del Ajo se reunió el pasado viernes en la localidad conquense de Las Pedroñeras para analizar la situación que vive actualmente el sector. A este encuentro asistieron representantes de todas las comunidades productoras de ajo de España y en él se constataron los bajos precios que se registran en origen y unos niveles de existencias almacenadas muy superiores en comparación con iguales periodos de otras campañas.

La situación general es de preocupación, ya que no hay elementos que indiquen que esta tendencia de bajos precios y existencias pueda cambiar en las próximas fechas ni al inicio de la nueva campaña en el mes de junio. Los profesionales del sector ajero coinciden en señalar que el origen de esta problemática no está, como ha sucedido en anteriores campañas, en las masivas importaciones de ajo de terceros países, principalmente China, sino en un aumento de la producción interna, debido a un incremento del 10% de la superficie de siembra en la campaña 2012-2013, que se ha situado en el conjunto del país en 18.570 hectáreas, y una producción estimada de 171.300 toneladas, lo que representa un incremento del 13%.





CÍTRICOS:

semanas 4 y 5. campaña 2013/14

Incremento de las cotizaciones en origen

Salvo para la naranja Navelina en la que se mantiene estable su cotización, para el resto de cítricos se ha producido un incremento del precio medio en origen.

Producción y comercialización en origen

Naranja

Están próximas a finalizar las ventas de naranjas de la variedad Navelina en campo en gran parte de las zonas productoras de Andalucía. Continúa con normalidad la recolección de naranjas Salustianas y Navelate, con precios superiores a los de semanas anteriores.

Mandarina

Progresa con normalidad la recolección de las Clementinas de Media Temporada y de las Mandarinas e Híbridos, que repiten las cotizaciones medias en campo de semanas anteriores.

Limón

Continúa la recolección de partidas de limón de la variedad Fino aunque cada vez son más las empresas que informan de la finalización de las ventas de esta fruta sobre árbol. Los precios varían ligeramente con relación a los datos de semanas precedentes.

Producción y comercialización en centro de manipulación

Naranja

Asciende el precio medio de las naranjas de los grupos Salustiana y se mantiene estable el de las Navelate-Lanelate manipuladas respecto a la semana 4, mientras que para las Navelinas, se produce un descenso para todos los formatos de confección, destacando la caída registrada para el formato a granel en el que se produce una bajada del 29% con relación al dato de la semana 4.

Mandarina

Se mantiene estable el precio de la mandarina comercializada a lo largo de la semana 5 en relación al precio medio de la semana 4, para todos los formatos de presentación y variedades que en estos momentos se están comercializando.

Limón

Descenso del 8% en el precio de limón manipulado durante la semana 5 con relación al dato de la semana precedente, aunque se mantiene al mismo nivel que a lo largo de la semana 3. Por formato, el descenso más destacable se produce para el limón en formato de presentación encajada, con una disminución del 10% con respecto al dato de la semana 4.

Comercialización en destino

Se mantienen los bajos niveles de consumo en los hogares europeos, lo que se traduce en un estancamiento del ritmo exportador de las manipuladoras andaluzas. El exceso de la oferta con respecto a la demanda está siendo la causa principal de la cotización que en estos momentos registran los cítricos andaluces.

Contingentes Marruecos

Marruecos ha exportado a la Unión Europea durante las semanas 4 y 5 del año, un volumen total de Clementinas de 11.130 toneladas, a precios que han oscilado entre los 63,20 €/100 kg como valor mínimo y 76,80 €/100 kg como valor máximo. En estos momentos, Marruecos lleva consumido un 28% del contingente total asignado para la campaña 2013/14.

MAYOR INFORMACIÓN SOBRE LA CAMPAÑA SE ENCONTRARÁ DISPONIBLE DURANTE LA CAMPAÑA, EN EL APARTADO INFORMES DE LA PÁGINA WEB DEL OBSERVATORIO DE PRECIOS Y MERCADOS.

www.juntadeandalucia.es/agriculturaypesca/observatorio

FRUTOS ROJOS:

Mercado en Andalucía

Se continúa con normalidad en las primeras semanas de campaña pero debido a las muy adversas condiciones climáticas de los países receptores de nuestra fruta, el consumo ha bajado mucho al igual que el precio. Así, en la semana 6 los precios en origen se han situado en el intervalo de 1,20-1,40 euros/kg. Estos niveles de cotizaciones son un 25% inferiores a los de la anterior campaña y un 18% también más bajas que las de hace dos campañas.

El resultado es que mucha fruta de segunda categoría se ha derivado en origen a industria.

MAYOR INFORMACIÓN SOBRE LA CAMPAÑA SE ENCONTRARÁ DISPONIBLE DURANTE LA CAMPAÑA, EN EL APARTADO INFORMES DE LA PÁGINA WEB DEL OBSERVATORIO DE PRECIOS Y MERCADOS.

www.juntadeandalucia.es/agriculturaypesca/observatorio

ACEITE DE OLIVA:

Mercado en Andalucía

Los precios medios en origen del aceite de oliva por provincias continúan mostrando, de manera general, valores bajos respecto a los de la campaña anterior. En cuanto a la categoría "virgen extra", las diferentes características organolépticas de los aceites producidos, continúan propiciando altibajos en los precios registrados esta semana para esta categoría. Con respecto a los volúmenes comercializados en esta semana, estos han continuado siendo bajos, incluso inferiores a los de la semana pasada.

El Mercado de Futuros del Aceite de Oliva obtiene beneficios tras dos años de pérdidas

El Mercado de Futuros del Aceite de Oliva (MFAO) ha obtenido 48.800 euros de beneficios en 2013 tras dos ejercicios económicos de pérdidas

El Mercado de Futuros del Aceite de Oliva (MFAO) cerró el ejercicio 2013 con 110.986 contratos, 13.000 más con respecto al año 2012, cifra que contrasta con los 97.914 contratos de 2012 y con los 76.923 que se consiguieron en 2011.

El mayor volumen de contratos se produjo entre el verano de 2012 y la primavera de 2013 ante las previsiones que indicaban que había una escasa cosecha en la pasada campaña.

Nota: MAYOR INFORMACIÓN SOBRE LA CAMPAÑA SE ENCONTRARÁ DISPONIBLE DURANTE LA CAMPAÑA, EN EL APARTADO INFORMES DE LA PÁGINA WEB DEL OBSERVATORIO DE PRECIOS Y MERCADOS.

www.juntadeandalucia.es/agriculturaypesca/observatorio



Para la obtención de información adicional sobre la situación de precios y mercados de los productos agrarios, pueden consultar la información disponible en la página Web de la Consejería de Agricultura, Pesca y Medio Ambiente.

www.juntadeandalucia.es/agriculturaypesca/portal/

<http://www.cap.junta-andalucia.es/agriculturaypesca/portal/servicios/estadisticas/estadisticas/agrarias/precios-y-mercados.html>

De igual forma, la información sobre precios y márgenes comerciales puede ampliarse en la web del Observatorio de Precios y Mercados de Productos Agrarios de Andalucía.

www.juntadeandalucia.es/agriculturaypesca/observatorio

4.1.1. Precios semanales de los productos agrícolas

(En euros/unidad indicada en cada producto)

Producto	Categoría	Unidad	Mercado	Pos. Com.	Sem. 5	Sem. 6	Variación semanal (€)	Variación semanal (%)	Variación interanual (C)	Variación interanual (%)
ACEITES Y ACEITUNA DE MESA										
ACEITE DE GIRASOL										
REFINADO	S.E.	100 kg	CO-Córdoba	A.I.	76,00	75,31	-0,69	-0,91	-27,09	-26,46
REFINADO	S.E.	100 kg	SE-Sevilla	A.I.	75,00	76,00	1,00	1,33	-27,00	-26,21
ACEITES DE OLIVA										
VÍRGENES-LAMPANTE (2 g)	S.E.	100 kg	CA-Cádiz	A.I.	180,00	180,00	0,00	0,00	-91,00	-33,58
VÍRGENES-LAMPANTE (2 g)	S.E.	100 kg	GR-Granada	A.I.	180,00	180,00	0,00	0,00	-75,00	-29,41
VÍRGENES-LAMPANTE (2 g)	S.E.	100 kg	CO-Córdoba	A.I.	182,00	178,80	-3,20	-1,76	-90,10	-33,51
VÍRGENES-LAMPANTE (2 g)	S.E.	100 kg	MA-Málaga	A.I.	180,70	180,60	-0,10	-0,06	-86,20	-32,31
VÍRGENES-LAMPANTE (2 g)	S.E.	100 kg	JA-Jaén	A.I.	182,10	181,50	-0,60	-0,33	-89,29	-32,97
VÍRGENES-LAMPANTE (2 g)	S.E.	100 kg	SE-Sevilla	A.I.	182,00	177,00	-5,00	-2,75	-93,73	-34,62
REFINADO-REFINADO (<=0,3 g)	S.E.	100 kg	CO-Córdoba	A.I.	190,80	192,32	1,52	0,80	-91,58	-32,26
REFINADO-REFINADO (<=0,3 g)	S.E.	100 kg	JA-Jaén	A.I.	194,13	194,13	0,00	0,00	-88,35	-31,28
DE ORUJO CRUDO	5 g BAS. 10	100 kg	CO-Córdoba	A.I.	79,60	79,63	0,03	0,04	-60,37	-43,12
DE ORUJO CRUDO	5 g BAS. 10	100 kg	JA-Jaén	A.I.	82,94	82,94	0,00	0,00	-58,30	-41,28
DE ORUJO REFINADO	S.E.	100 kg	CO-Córdoba	A.I.	121,70	121,70	0,00	0,00	-63,50	-34,29
DE ORUJO REFINADO	S.E.	100 kg	JA-Jaén	A.I.	122,01	122,01	0,00	0,00	-62,80	-33,98
VÍRGENES-VIRGEN EXTRA	S.E.	100 kg	CA-Cádiz	A.I.	205,00	205,00	0,00	0,00	-88,00	-30,03
VÍRGENES-VIRGEN EXTRA	S.E.	100 kg	GR-Granada	A.I.	207,50	207,50	0,00	0,00	-91,00	-30,49
VÍRGENES-VIRGEN EXTRA	S.E.	100 kg	CO-Córdoba	A.I.	203,00	204,30	1,30	0,64	-92,60	-31,19
VÍRGENES-VIRGEN EXTRA	S.E.	100 kg	MA-Málaga	A.I.	200,90	206,40	5,50	2,74	-83,60	-28,83
VÍRGENES-VIRGEN EXTRA	S.E.	100 kg	JA-Jaén	A.I.	204,50	206,20	1,70	0,83	-91,23	-30,67
VÍRGENES-VIRGEN EXTRA	S.E.	100 kg	SE-Sevilla	A.I.	221,00	217,00	-4,00	-1,81	-83,74	-27,84
VÍRGENES-VIRGEN	S.E.	100 kg	CA-Cádiz	A.I.	187,00	187,00	0,00	0,00	-97,00	-34,15
VÍRGENES-VIRGEN	S.E.	100 kg	GR-Granada	A.I.	185,00	189,00	4,00	2,16	-102,00	-35,05
VÍRGENES-VIRGEN	S.E.	100 kg	CO-Córdoba	A.I.	189,00	189,31	0,31	0,16	-92,89	-32,92
VÍRGENES-VIRGEN	S.E.	100 kg	MA-Málaga	A.I.	186,90	184,90	-2,00	-1,07	-101,40	-35,42
VÍRGENES-VIRGEN	S.E.	100 kg	JA-Jaén	A.I.	189,60	187,90	-1,70	-0,90	-101,87	-35,15
VÍRGENES-VIRGEN	S.E.	100 kg	SE-Sevilla	A.I.	190,80	190,80	0,00	0,00	-91,61	-32,44
CEREALES										
AVENA										
BLANCA O COMÚN	S.E.	t	GR-Alhama	S.Alm.	180,00	180,00	0,00	0,00	-70,00	-28,00
BLANCA O COMÚN	S.E.	t	GR-Montes Occidentales	S.Alm.	180,00	180,00	0,00	0,00	-40,00	-18,18
BLANCA O COMÚN	S.E.	t	CA-Cádiz	S.Alm.	180,00	180,00	0,00	0,00	-60,00	-25,00
BLANCA O COMÚN	S.E.	t	GR-Granada	S.Alm.	180,00	180,00	0,00	0,00	-55,00	-23,40
BLANCA O COMÚN	S.E.	t	SE-Sevilla	S.Alm.	188,00	188,00	0,00	0,00		
CEBADA										
CABALLAR	S.E.	t	GR-Montes Occidentales	S.Alm.	180,00	180,00	0,00	0,00	-30,00	-14,29
CABALLAR	S.E.	t	CA-Cádiz	S.Alm.	175,00	172,00	-3,00	-1,71	-64,00	-27,12
CABALLAR	S.E.	t	GR-Granada	S.Alm.	180,00	180,00	0,00	0,00	-30,00	-14,29
CABALLAR	S.E.	t	JA-Jaén	E.A.I.	169,00	168,00	-1,00	-0,59	-76,00	-31,15
CABALLAR	S.E.	t	SE-Sevilla	S.Alm.	184,00	184,00	0,00	0,00		
CERVECERA	S.E.	t	GR-Alhama	S.Alm.	180,00	180,00	0,00	0,00	-70,00	-28,00
CERVECERA	S.E.	t	CA-Cádiz	E.A.I.	178,00	175,00	-3,00	-1,69	-67,00	-27,69
CERVECERA	S.E.	t	GR-Granada	S.Alm.	180,00	180,00	0,00	0,00	-70,00	-28,00
CERVECERA	S.E.	t	JA-Jaén	E.A.I.	175,00	174,00	-1,00	-0,57	-76,00	-30,40
CERVECERA	S.E.	t	SE-Sevilla	S.Alm.	190,00	190,00	0,00	0,00		
NO DESIGNADO	S.E.	t	CO-Córdoba	S.Alm.	174,00	172,00	-2,00	-1,15	-74,00	-30,08
MAÍZ										
NACIONAL	S.E.	t	CA-Cádiz	S.Alm.	160,00	163,00	3,00	1,88	-78,00	-32,37
NACIONAL	S.E.	t	CO-Córdoba	S.Alm.	160,00	167,00	7,00	4,38		
NACIONAL	S.E.	t	JA-Jaén	E.A.I.	180,00	180,00	0,00	0,00	-68,00	-27,42
NACIONAL	S.E.	t	SE-Sevilla	S.Alm.	175,00	175,00	0,00	0,00		
TRIGO										
DURO	S.E.	t	GR-Alhama	S.Alm.	240,00	240,00	0,00	0,00	-40,00	-14,29
DURO	S.E.	t	GR-Montes Occidentales	S.Alm.	210,00	210,00	0,00	0,00	-70,00	-25,00
DURO	S.E.	t	CA-Cádiz	S.Alm.	245,00	250,00	5,00	2,04	-18,00	-6,72
DURO	S.E.	t	GR-Granada	S.Alm.	225,00	225,00	0,00	0,00	-55,00	-19,64
DURO	S.E.	t	CO-Córdoba	S.Alm.	261,69	268,66	6,97	2,66	2,12	0,80
DURO	S.E.	t	SE-Sevilla	S.Alm.	256,00	256,00	0,00	0,00		
BLANDO	S.E.	t	GR-Alhama	S.Alm.	210,00	210,00	0,00	0,00	-50,00	-19,23
BLANDO	S.E.	t	GR-Montes Occidentales	S.Alm.	186,00	186,00	0,00	0,00	-74,00	-28,46
BLANDO	S.E.	t	CA-Cádiz	S.Alm.	211,00	211,00	0,00	0,00	-56,00	-20,97
BLANDO	S.E.	t	GR-Granada	S.Alm.	198,00	198,00	0,00	0,00	-62,00	-23,85

Producto	Categoría	Unidad	Mercado	Pos. Com.	Sem. 5	Sem. 6	Variación semanal (€)	Variación semanal (%)	Variación interanual (€)	Variación interanual (%)
BLANDO	S.E.	t	CO-Córdoba	S.Alm.	212,67	209,33	-3,34	-1,57	-60,67	-22,47
BLANDO	S.E.	t	SE-Sevilla	S.Alm.	234,00	234,00	0,00	0,00		
PIENSO	S.E.	t	CA-Cádiz	S.Alm.	180,00	183,00	3,00	1,67	-47,00	-20,43
PIENSO	S.E.	t	SE-Sevilla	S.Alm.	216,00	216,00	0,00	0,00		
TRITICALE										
NO DESIGNADO	S.E.	t	CA-Cádiz	S.Alm.	196,00	196,00	0,00	0,00	-40,00	-16,95
CÍTRICOS										
LIMÓN										
FINO O MESERO	I	100 kg	MA-Málaga	C.M.	80,00					
FINO O MESERO	S.E.	100 kg	MA-Málaga	Árbol	18,00	18,00	0,00	0,00	0,00	0,00
INDUSTRIA	S.E.	100 kg	GR-Valle del Lecrín	Árbol	12,00	12,00	0,00	0,00		
NO DESIGNADO	S.E.	100 kg	GR-Granada	Árbol	12,00	12,00	0,00	0,00	-12,00	-50,00
MANDARINA										
CLEMENTINA MEDIA TEMPORADA-CLEMENULES	S.E.	100 kg	HU-Huelva	Árbol	28,00	28,00	0,00	0,00	7,00	33,33
MANDARINOS E HÍBRIDOS-NOVA-CLEMENVILLA	S.E.	100 kg	SE-Aljarafe	Árbol		27,00				
MANDARINOS E HÍBRIDOS-NOVA-CLEMENVILLA	S.E.	100 kg	HU-Huelva	Árbol	28,00	28,00	0,00	0,00	7,00	33,33
NO DESIGNADO	S.E.	100 kg	MA-Vélez-Málaga	Alm.	80,00	80,00	0,00	0,00	-40,00	-33,33
NARANJA										
NAVEL/NAVELATE-LANE LATE-LANE LATE	S.E.	100 kg	CA-C. Gibraltar	Árbol	20,00	20,00	0,00	0,00		
NAVEL/NAVELATE-LANE LATE-LANE LATE	S.E.	100 kg	SE-Aljarafe	Árbol	20,00	20,00	0,00	0,00		
NAVEL/NAVELATE-LANE LATE-LANE LATE	S.E.	100 kg	HU-Huelva	Árbol	18,00	18,00	0,00	0,00	2,00	12,50
NAVEL/NAVELATE-LANE LATE-LANE LATE	S.E.	100 kg	HU-Huelva	Árbol	18,00	18,00	0,00	0,00	2,00	12,50
NAVEL/NAVELATE-LANE LATE-NAVELATE	S.E.	100 kg	MA-Málaga	Árbol	17,00	17,00	0,00	0,00	2,00	13,33
NAVEL/NAVELINA-NAVELINA	S.E.	100 kg	SE-Cantillana	Árbol	15,00	15,00	0,00	0,00		
NAVEL/NAVELINA-NAVELINA	S.E.	100 kg	SE-Aljarafe	Árbol	15,00	15,00	0,00	0,00		
NAVEL/NAVELINA-NAVELINA	S.E.	100 kg	HU-Huelva	Árbol	18,00	18,00	0,00	0,00	2,00	12,50
NAVEL/NAVELINA-NEW HALL	S.E.	100 kg	HU-Huelva	Árbol	18,00	18,00	0,00	0,00	2,00	12,50
BLANCA/SALUSTIANA-SALUSTIANA	S.E.	100 kg	CA-C. Gibraltar	Árbol	15,00	15,00	0,00	0,00	2,00	15,38
BLANCA/SALUSTIANA-SALUSTIANA	S.E.	100 kg	SE-Cantillana	Árbol	16,00	16,00	0,00	0,00		
BLANCA/SALUSTIANA-SALUSTIANA	S.E.	100 kg	HU-Huelva	Árbol	18,00	18,00	0,00	0,00	2,00	12,50
BLANCA/SALUSTIANA-SALUSTIANA	S.E.	100 kg	SE-Vega	Árbol	15,00	15,00	0,00	0,00		
BLANCA/SALUSTIANA-SALUSTIANA	S.E.	100 kg	CO-Córdoba	Árbol	14,00					
BLANCA/SALUSTIANA-SALUSTIANA	S.E.	100 kg	MA-Málaga	Árbol	15,00	15,00	0,00	0,00	-1,00	-6,25
INDUSTRIA	S.E.	100 kg	GR-Valle del Lecrín	Árbol	11,00	11,00	0,00	0,00		
NAVEL/NAVELATE-LANE LATE	S.E.	100 kg	AL-Almería	Árbol	17,00					
NAVEL/NAVELINA	S.E.	100 kg	CO-Córdoba	Árbol	14,00					
NAVEL/S.E.	S.E.	100 kg	SE-Sevilla	Árbol	12,00	12,00	0,00	0,00		
NO DESIGNADO	S.E.	100 kg	GR-Granada	Árbol	11,00	11,00	0,00	0,00	-3,00	-21,43
NAVEL/WASHINGTON-THOMSON NAVEL-WASHINGTON	S.E.	100 kg	HU-Huelva	Árbol	18,00	18,00	0,00	0,00	2,00	12,50
CULIVOS LEÑOSOS INDUSTRIALES OLIVÍCOLAS										
ACEITUNA ALMAZARA										
NO DESIGNADO	S.E.	100 kg	GR-Alhama	Alm.	37,00	37,00	0,00	0,00		
NO DESIGNADO	S.E.	100 kg	GR-Granada	Alm.	37,00	37,00	0,00	0,00		
CULTIVOS FORRAJEROS										
ALFALFA										
HENO	S.E.	t	CA-Cádiz	Alm.	190,00	190,00	0,00	0,00	10,00	5,56
CULTIVOS HERBÁCEOS INDUSTRIALES										
GIRASOL										
ALTO OLEICO	S.E.	t	SE-Sevilla	Alm.	360,00	360,00	0,00	0,00		
NO DESIGNADO	MOLTURACIÓN	t	SE-Sevilla	Alm.	324,00	324,00	0,00	0,00		
FLOR CORTADA										
CLAVEL										
CLAVEL MONOFLOR	EXPORT. EXTRA (70 cm)	100 uds.	CA-Chipiona	C.M.	10,00	10,00	0,00	0,00	0,00	0,00
CLAVEL MONOFLOR	EXPORT. I (60 cm)	100 uds.	CA-Chipiona	C.M.	7,00	7,00	0,00	0,00	0,00	0,00
MINICLAVEL	EXPORT. I (60 cm)	100 uds.	CA-Chipiona	C.M.	5,00	5,00	0,00	0,00	-1,00	-16,67
MINICLAVEL	EXPORT. II (50 cm)	100 uds.	CA-Chipiona	C.M.	3,00	3,00	0,00	0,00	-1,00	-25,00
CLAVEL MONOFLOR	NACIONAL S.E.	100 uds.	SE-Los Palacios	C.M.	9,10	9,10	0,00	0,00		
FRUTALES DE CÁSCARA										
ALMENDRA										
CÁSCARA-COMUNA	S.E.	100 kg	GR-Valle del Lecrín	Alm.	143,66	145,42	1,76	1,23	54,43	59,82
CÁSCARA-COMUNA	S.E.	100 kg	GR-Granada	Alm.	143,66	145,42	1,76	1,23	54,43	59,82
CÁSCARA-COMUNA	S.E.	100 kg	MA-Málaga	Alm.	136,40	140,80	4,40	3,23	37,40	36,17
CÁSCARA-DESMAYO	S.E.	100 kg	GR-Valle del Lecrín	Alm.	185,38	184,46	-0,92	-0,50	88,55	92,33
CÁSCARA-DESMAYO	S.E.	100 kg	GR-Granada	Alm.	185,38	184,46	-0,92	-0,50	88,55	92,33
CÁSCARA-DESMAYO	S.E.	100 kg	MA-Málaga	Alm.	170,20	170,20	0,00	0,00	52,90	45,10
CÁSCARA-MARCONA	S.E.	100 kg	GR-Valle del Lecrín	Alm.	214,80	214,08	-0,72	-0,34	112,08	109,88
CÁSCARA-MARCONA	S.E.	100 kg	GR-Granada	Alm.	214,80	214,08	-0,72	-0,34	112,08	109,88
CÁSCARA-MARCONA	S.E.	100 kg	MA-Málaga	Alm.	196,80	201,60	4,80	2,44	76,80	61,54

Producto	Categoría	Unidad	Mercado	Pos. Com.	Sem. 5	Sem. 6	Variación semanal (€)	Variación semanal (%)	Variación interanual (€)	Variación interanual (%)
CASTAÑA										
NO DESIGNADO	S.E.	100 kg	GR-Valle del Lecrín	Alm.	225,00	235,00	10,00	4,44		
FRUTALES NO CÍTRICOS										
AGUACATE										
BACON	S.E.	100 kg	GR-Almuñécar	Alh.	60,00					
BACON	S.E.	100 kg	GR-Granada	Alh.	60,00					
FUERTE	S.E.	100 kg	GR-Almuñécar	Alh.	70,00	70,00	0,00	0,00	5,00	7,69
FUERTE	S.E.	100 kg	GR-Granada	Alh.	70,00	70,00	0,00	0,00	5,00	7,69
HASS	S.E.	100 kg	GR-Almuñécar	Alh.	120,00	120,00	0,00	0,00	5,00	4,35
HASS	S.E.	100 kg	MA-Vélez-Málaga	Alm.	175,00	190,00	15,00	8,57	10,00	5,56
HASS	S.E.	100 kg	GR-Granada	Alh.	120,00	120,00	0,00	0,00	5,00	4,35
CHIRIMOYA										
NO DESIGNADO	I	100 kg	GR-Almuñécar	Alh.	77,50	80,00	2,50	3,23	-35,00	-30,43
NO DESIGNADO	II	100 kg	GR-Almuñécar	Alh.	40,00	42,50	2,50	6,25	-22,50	-34,62
NO DESIGNADO	EXTRA	100 kg	GR-Almuñécar	Alh.	157,50	160,00	2,50	1,59	20,00	14,29
NO DESIGNADO	S.E.	100 kg	GR-Granada	Alh.	91,67	94,17	2,50	2,73	-18,33	-16,29
FRUTOS ROJOS										
FRAMBUESA										
NO DESIGNADO	S.E.	100 kg	HU-Huelva	Alm.	750,00	600,00	-150,00	-20,00	-350,00	-36,84
FRESÓN										
NO DESIGNADO	I	100 kg	HU-Huelva	Alm.	175,00	136,00	-39,00	-22,29	-50,00	-26,88
HORTÍCOLAS AL AIRE LIBRE										
ACELGA										
NO DESIGNADO	S.E.	100 kg	CA-Conil	Alm.	29,00	27,00	-2,00	-6,90	-18,00	-40,00
NO DESIGNADO	S.E.	100 kg	MA-Vélez-Málaga	Alm.	60,00	60,00	0,00	0,00	0,00	0,00
AJO										
MORADO	S.E. (CORTADO)	100 kg	CO-Córdoba	C.M.	170,00	170,00	0,00	0,00		
ALCACHOFA										
BLANQUILLA	S.E.	100 kg	SE-Cantillana	Cam.	100,00	100,00	0,00	0,00		
VERDE	S.E.	100 kg	MA-Vélez-Málaga	Alh.	80,00	70,00	-10,00	-12,50	0,00	0,00
VERDE	S.E.	100 kg	MA-Málaga	Alm.	90,00	60,00	-30,00	-33,33	0,00	0,00
APIO										
BLANCO	S.E.	100 kg	SE-Cantillana	Alm.	85,00	85,00	0,00	0,00		
BLANCO	S.E.	100 kg	SE-Vega	Alm.	100,00	100,00	0,00	0,00		
NO DESIGNADO	S.E.	100 kg	SE-Los Palacios	Alm.	90,00	90,00	0,00	0,00		
VERDE	S.E.	100 kg	CA-Chipiona	Alm.	25,00	25,00	0,00	0,00	-10,00	-28,57
VERDE	S.E. (MANOJO)	100 kg	CA-Conil	Alm.	25,00	26,00	1,00	4,00	-6,00	-18,75
BERENJENA										
REDONDA/GLOBOSA	S.E.	100 kg	CA-Conil	Alm.	86,00	105,00	19,00	22,09		
BRÓCOLI										
NO DESIGNADO	S.E.	100 kg	CA-Conil	Alm.	77,00	91,00	14,00	18,18	46,00	102,22
CALABACÍN										
BLANCO	S.E.	100 kg	SE-Cantillana	Cam.	38,50	38,50	0,00	0,00		
BLANCO	S.E.	100 kg	SE-Cantillana	Alm.	47,50	47,50	0,00	0,00		
BLANCO	S.E.	100 kg	SE-Aljarafe	Alm.	60,00	60,00	0,00	0,00		
NO DESIGNADO	S.E.	100 kg	SE-Los Palacios	Alm.	50,00	70,00	20,00	40,00		
CALABAZA										
NO DESIGNADO	S.E.	100 kg	CA-Conil	Alm.	54,00	52,00	-2,00	-3,70	14,00	36,84
NO DESIGNADO	S.E.	100 kg	CA-Chipiona	Alm.	170,00	180,00	10,00	5,88	80,00	80,00
NO DESIGNADO	S.E.	100 kg	SE-Cantillana	Alm.	40,50					
CARDILLOS										
NO DESIGNADO	S.E.	100 kg	CA-Conil	Alm.	75,00	99,00	24,00	32,00	18,00	22,22
CEBOLLA										
TEMPRANAS O DE INVIERNO-BABOSA TEMPRANA	S.E.	100 kg	CA-Conil	Alm.	39,00					
TARDÍAS O DE PRIMAVERA-VERANO-GRANO ORO	S.E.	100 kg	SE-Cantillana	Cam.	35,70	35,70	0,00	0,00		
TARDÍAS O DE PRIMAVERA-VERANO-GRANO ORO	S.E.	100 kg	CO-Córdoba	Alm.	25,00	30,00	5,00	20,00		
NO DESIGNADO	S.E.	100 kg	SE-Los Palacios	Alm.	42,00	42,00	0,00	0,00		
NO DESIGNADO	S.E.	100 kg	MA-Vélez-Málaga	Alm.	50,00	50,00	0,00	0,00	0,00	0,00
NO DESIGNADO	S.E.	100 kg	SE-Sevilla	Alm.	48,00	48,00	0,00	0,00		
CEBOLLETA										
BLANCA	S.E.	100 kg	CA-Conil	Alm.	49,00	53,00	4,00	8,16	-11,00	-17,19
BLANCA	S.E.	100 kg	CA-Chipiona	Alm.	35,00	60,00	25,00	71,43	-40,00	-40,00
ROJA	S.E.	100 kg	CA-Conil	Alm.	44,00	55,00	11,00	25,00	-61,00	-52,59
NO DESIGNADO	S.E.	100 kg	SE-Los Palacios	Alm.	60,00	65,00	5,00	8,33		
NO DESIGNADO	S.E.	100 kg	SE-Cantillana	Cam.	55,25	55,25	0,00	0,00		
NO DESIGNADO	S.E.	100 kg	MA-Vélez-Málaga	Alm.	45,00	40,00	-5,00	-11,11	-80,00	-66,67
NO DESIGNADO	S.E.	100 kg	SE-Sevilla	Alm.	75,00	75,00	0,00	0,00		

Producto	Categoría	Unidad	Mercado	Pos. Com.	Sem. 5	Sem. 6	Variación semanal (€)	Variación semanal (%)	Variación interanual (€)	Variación interanual (%)
COL										
BLANCA-LISA	S.E.	100 kg	SE-Sevilla	Cam.	55,00	50,00	-5,00	-9,09		
MORADA-LOMBARDA	S.E.	100 kg	CA-Conil	Alm.	38,00	37,00	-1,00	-2,63	5,00	15,63
MORADA-LOMBARDA	S.E.	100 kg	MA-Vélez-Málaga	Alh.	15,00	15,00	0,00	0,00	-15,00	-50,00
BLANCA	S.E.	100 kg	MA-Vélez-Málaga	Alh.	13,00	15,00	2,00	15,38	-15,00	-50,00
NO DESIGNADO	S.E.	100 kg	CA-Conil	Alm.	19,00	17,00	-2,00	-10,53	-12,00	-41,38
NO DESIGNADO	S.E.	100 kg	CA-Chipiona	Alm.	12,00	16,00	4,00	33,33	-4,00	-20,00
COLIFLOR										
NO DESIGNADO	S.E.	100 kg	CA-Conil	C.M.	25,00	33,00	8,00	32,00	-19,00	-36,54
NO DESIGNADO	S.E.	100 kg	MA-Vélez-Málaga	Alh.	20,00	20,00	0,00	0,00	-10,00	-33,33
ESPÁRRAGO										
VERDE	S.E.	100 kg	CO-Córdoba	Alm.	125,00	100,00	-25,00	-20,00	0,00	0,00
ESPINACA										
NO DESIGNADO	S.E.	100 kg	CA-Conil	C.M.	72,00	53,00	-19,00	-26,39	-14,00	-20,90
GUISANTE										
NO DESIGNADO	S.E.	100 kg	CA-Conil	Alm.	392,00	345,00	-47,00	-11,99	-86,00	-19,95
NO DESIGNADO	S.E.	100 kg	CA-Chipiona	Alm.	300,00	260,00	-40,00	-13,33	-20,00	-7,14
NO DESIGNADO	S.E.	100 kg	GR-Albuñol	Alh.	261,47	239,31	-22,16	-8,48		
NO DESIGNADO	S.E.	100 kg	MA-Vélez-Málaga	Alh.	200,00	200,00	0,00	0,00	25,00	14,29
NO DESIGNADO	S.E.	100 kg	GR-Granada	Alh.	261,47	239,31	-22,16	-8,48	83,30	53,39
HABA VERDE										
NO DESIGNADO	S.E.	100 kg	CA-Conil	Alm.	92,00	93,00	1,00	1,09	22,00	30,99
NO DESIGNADO	S.E.	100 kg	CA-Chipiona	Alm.	60,00	70,00	10,00	16,67	10,00	16,67
NO DESIGNADO	S.E.	100 kg	MA-Vélez-Málaga	Alh.	130,00	100,00	-30,00	-23,08	20,00	25,00
NO DESIGNADO	S.E.	100 kg	GR-Castell de Ferro	Alh.		67,00				
LECHUGA										
ROMANA-OREJA DE MULO	S.E.	100 kg	SE-Cantillana	Cam.	25,50	25,50	0,00	0,00		
ROMANA-OREJA DE MULO	S.E.	100 kg	SE-Aljarafe	Alm.	45,00	45,00	0,00	0,00		
ROMANA-OREJA DE MULO	S.E.	100 kg	MA-Vélez-Málaga	Alm.	80,00	80,00	0,00	0,00	0,00	0,00
NO DESIGNADO	S.E.	100 kg	SE-Los Palacios	Alm.	35,00	35,00	0,00	0,00		
NABO										
NO DESIGNADO	S.E.	100 kg	SE-Cantillana	Alm.	76,00	76,00	0,00	0,00		
PEPINO										
MEDIO LARGO O TIPO FRANCÉS	S.E.	100 kg	CA-Conil	Alm.		107,00				
NO DESIGNADO	S.E.	100 kg	SE-Los Palacios	Alm.	70,00	75,00	5,00	7,14		
NO DESIGNADO	S.E.	100 kg	SE-Sevilla	Alm.	85,00	85,00	0,00	0,00		
PIMIENTO										
LAMUYO-ROJO	S.E.	100 kg	SE-Sevilla	Alm.	140,00	145,00	5,00	3,57		
ITALIANO	S.E.	100 kg	SE-Cantillana	Cam.	115,00	115,00	0,00	0,00		
ITALIANO	S.E.	100 kg	SE-Cantillana	Alm.	135,00	135,00	0,00	0,00		
NO DESIGNADO	S.E.	100 kg	SE-Los Palacios	Alm.	115,00	125,00	10,00	8,70		
ITALIANO-VERDE	I	100 kg	CA-Conil	Alm.	128,00	125,00	-3,00	-2,34	-14,00	-10,07
ITALIANO-VERDE	I	100 kg	CA-Chipiona	Alm.	85,00	100,00	15,00	17,65	-10,00	-9,09
LAMUYO-VERDE	I	100 kg	CA-Conil	Alm.		126,00				
ITALIANO-VERDE	S.E.	100 kg	SE-Sevilla	Alm.	125,00	135,00	10,00	8,00		
LAMUYO-VERDE	S.E.	100 kg	SE-Sevilla	Alm.	125,00	125,00	0,00	0,00		
PUERRO										
NO DESIGNADO	S.E.	100 kg	CA-Conil	Alm.	36,00	34,00	-2,00	-5,56	-15,00	-30,61
NO DESIGNADO	S.E.	100 kg	CA-Chipiona	Alm.	60,00	60,00	0,00	0,00	20,00	50,00
NO DESIGNADO	S.E.	100 kg	SE-Los Palacios	Alm.	100,00	100,00	0,00	0,00		
NO DESIGNADO	S.E.	100 kg	SE-Cantillana	Cam.	81,00	81,00	0,00	0,00		
RABANITA										
NO DESIGNADO	S.E.	100 kg	CA-Conil	Alm.	59,00	69,00	10,00	16,95	35,00	102,94
RÁBANO										
NO DESIGNADO	S.E.	100 kg	CA-Conil	Alm.	34,00	38,00	4,00	11,76	9,00	31,03
NO DESIGNADO	S.E.	100 kg	SE-Cantillana	Cam.	42,50	42,50	0,00	0,00		
REMOLACHA DE MESA										
NO DESIGNADO	S.E.	100 kg	CA-Conil	Alm.	45,00	48,00	3,00	6,67	-3,00	-5,88
TAGARNINA										
NO DESIGNADO	S.E.	100 kg	CA-Conil	Alm.	89,00	76,00	-13,00	-14,61	5,00	7,04
TAPINES BLANCOS										
NO DESIGNADO	S.E.	100 kg	CA-Conil	Alm.	60,00	53,00	-7,00	-11,67	-18,00	-25,35
NO DESIGNADO	S.E.	100 kg	CA-Chipiona	Alm.	80,00	45,00	-35,00	-43,75	-15,00	-25,00
TIRABEQUE										
NO DESIGNADO	S.E.	100 kg	GR-Albuñol	Alh.	248,80	259,59	10,79	4,34	72,19	38,52
NO DESIGNADO	S.E.	100 kg	GR-Granada	Alh.	248,80	259,59	10,79	4,34	72,19	38,52
TOMATE										
LISO	I	100 kg	CA-Conil	Alm.	59,00	55,00	-4,00	-6,78	9,00	19,57
LISO	I	100 kg	CA-Chipiona	Alm.	45,00	55,00	10,00	22,22	10,00	22,22
LISO	S.E.	100 kg	SE-Los Palacios	Alm.	80,00	80,00	0,00	0,00		

Producto	Categoría	Unidad	Mercado	Pos. Com.	Sem. 5	Sem. 6	Variación semanal (€)	Variación semanal (%)	Variación interanual (€)	Variación interanual (%)
LISO	S.E.	100 kg	SE-Cantillana	Cam.	62,50	62,50	0,00	0,00		
LISO	S.E.	100 kg	SE-Aljarafe	Alm.	75,00	75,00	0,00	0,00		
ZANAHORIA										
NO DESIGNADO	I (MANOJO)	100 kg	CA-Cádiz	Alm.	50,00	50,00	0,00	0,00	-10,00	-16,67
NO DESIGNADO	S.E.	100 kg	SE-Cantillana	Alm.	50,00	50,00	0,00	0,00		
NO DESIGNADO	I (EN BOLSA)	100 kg	CA-Cádiz	Alm.	35,00	35,00	0,00	0,00	-5,00	-12,50
HORTICOLAS PROTEGIDOS										
BERENJENA										
REDONDA/GLOBOSA-NEGRA/MORADA	S.E.	100 kg	GR-Castell de Ferro	Alh.	96,00	71,00	-25,00	-26,04	-50,00	-41,32
LARGA	I	100 kg	AL-Almería	Alm.	76,49	71,77	-4,72	-6,17		
RAYADA	I	100 kg	AL-Almería	Alm.	90,12	105,30	15,17	16,83	-27,70	-20,83
LARGA	II	100 kg	AL-Almería	Alm.	20,15					
NO DESIGNADO	S.E.	100 kg	GR-Albuñol	Alh.	80,00					
NO DESIGNADO	S.E.	100 kg	MA-Vélez-Málaga	Alh.	80,00	80,00	0,00	0,00	-65,00	-44,83
NO DESIGNADO	S.E.	100 kg	GR-Granada	Alh.	88,00	71,00	-17,00	-19,32	-53,55	-42,99
CALABACÍN										
VERDE	I	100 kg	AL-Almería	Alm.	40,99	39,58	-1,41	-3,43	-5,42	-12,04
VERDE	II	100 kg	AL-Almería	Alm.	25,57	23,47	-2,10	-8,22		
NO DESIGNADO	S.E.	100 kg	GR-Albuñol	Alh.	91,73	48,60	-43,13	-47,02	-0,23	-0,47
NO DESIGNADO	S.E.	100 kg	MA-Vélez-Málaga	Alh.	50,00	45,00	-5,00	-10,00	0,00	0,00
NO DESIGNADO	S.E.	100 kg	GR-Granada	Alh.	79,87	53,30	-26,57	-33,27	1,38	2,66
NO DESIGNADO	S.E.	100 kg	GR-Castell de Ferro	Alh.	68,00	58,00	-10,00	-14,71	3,00	5,45
JUDÍA VERDE										
REDONDA-EMERITE NEGRA	S.E.	100 kg	GR-Albuñol	Alh.	307,95	302,52	-5,43	-1,76	-32,36	-9,66
PLANA-HELDA	S.E.	100 kg	GR-Albuñol	Alh.	130,01	161,32	31,31	24,08	-4,55	-2,74
PLANA-HELDA	S.E.	100 kg	GR-Castell de Ferro	Alh.	176,00	176,00	0,00	0,00	-30,00	-14,56
PLANA-PERONA	S.E.	100 kg	GR-Castell de Ferro	Alh.	185,00	190,00	5,00	2,70	-38,00	-16,67
PLANA	I	100 kg	AL-Almería	Alm.	177,90	212,92	35,02	19,69		
PLANA	II	100 kg	AL-Almería	Alm.	49,84	71,32	21,49	43,11		
PLANA	S.E.	100 kg	MA-Vélez-Málaga	Alh.	220,00	200,00	-20,00	-9,09	-50,00	-20,00
PLANA	S.E.	100 kg	GR-Granada	Alh.	163,67	175,77	12,10	7,39	-24,19	-12,10
REDONDA	S.E.	100 kg	GR-Granada	Alh.	307,95	302,52	-5,43	-1,76	-32,36	-9,66
PEPINO										
CORTO O TIPO ESPAÑOL	I	100 kg	AL-Almería	Alm.	50,55	44,28	-6,28	-12,41	-63,72	-59,00
LARGO, TIPO HOLANDÉS O ALMERÍA	I	100 kg	AL-Almería	Alm.	91,08	86,68	-4,40	-4,83	7,68	9,72
MEDIO LARGO O TIPO FRANCÉS	I	100 kg	AL-Almería	Alm.	66,78	49,97	-16,80	-25,16	-26,03	-34,24
CORTO O TIPO ESPAÑOL	II	100 kg	AL-Almería	Alm.	18,80	16,06	-2,74	-14,57		
LARGO, TIPO HOLANDÉS O ALMERÍA	II	100 kg	AL-Almería	Alm.	5,45	7,79	2,35	43,06		
MEDIO LARGO O TIPO FRANCÉS	II	100 kg	AL-Almería	Alm.	13,24	5,34	-7,90	-59,68		
CORTO O TIPO ESPAÑOL	S.E.	100 kg	GR-Albuñol	Alh.	65,27	42,62	-22,65	-34,70	-33,86	-44,27
CORTO O TIPO ESPAÑOL	S.E.	100 kg	GR-Granada	Alh.	70,14	50,31	-19,83	-28,27	-42,43	-45,75
CORTO O TIPO ESPAÑOL	S.E.	100 kg	GR-Castell de Ferro	Alh.	75,00	58,00	-17,00	-22,67	-51,00	-46,79
LARGO, TIPO HOLANDÉS O ALMERÍA	S.E.	100 kg	GR-Albuñol	Alh.	94,10	83,70	-10,40	-11,05	11,47	15,88
LARGO, TIPO HOLANDÉS O ALMERÍA	S.E.	100 kg	GR-Granada	Alh.	95,05	82,85	-12,20	-12,84	5,73	7,43
LARGO, TIPO HOLANDÉS O ALMERÍA	S.E.	100 kg	GR-Castell de Ferro	Alh.	96,00	82,00	-14,00	-14,58	0,00	0,00
MEDIO LARGO O TIPO FRANCÉS	S.E.	100 kg	MA-Vélez-Málaga	Alh.	85,00	60,00	-25,00	-29,41	-15,00	-20,00
PIMIENTO										
CALIFORNIA-AMARILLO	I	100 kg	AL-Almería	Alm.	119,71	124,65	4,94	4,13	32,65	35,49
CALIFORNIA-ROJO	I	100 kg	AL-Almería	Alm.	81,74	83,15	1,41	1,72	14,15	20,51
LAMUYO-ROJO	I	100 kg	AL-Almería	Alm.	87,25	86,95	-0,31	-0,35	19,95	29,77
LAMUYO-ROJO	S.E.	100 kg	MA-Vélez-Málaga	Alh.	115,00	100,00	-15,00	-13,04	-10,00	-9,09
LAMUYO-ROJO	S.E.	100 kg	GR-Castell de Ferro	Alh.	102,00	102,00	0,00	0,00	12,00	13,33
ITALIANO	I	100 kg	AL-Almería	Alm.	66,13	66,65	0,52	0,78		
ITALIANO	II	100 kg	AL-Almería	Alm.	52,17	50,86	-1,31	-2,52		
LAMUYO	S.E.	100 kg	GR-Granada	Alh.	91,00	91,00	0,00	0,00	3,00	3,41
CALIFORNIA-VERDE	I	100 kg	AL-Almería	Alm.	64,44	72,97	8,53	13,24	-1,03	-1,39
LAMUYO-VERDE	I	100 kg	AL-Almería	Alm.	66,40	73,22	6,81	10,26	-4,78	-6,13
ITALIANO-VERDE	S.E.	100 kg	GR-Albuñol	Alh.	85,89	71,13	-14,76	-17,18	-11,73	-14,16
ITALIANO-VERDE	S.E.	100 kg	MA-Vélez-Málaga	Alh.	90,00	90,00	0,00	0,00	-20,00	-18,18
ITALIANO-VERDE	S.E.	100 kg	GR-Granada	Alh.	93,95	78,07	-15,88	-16,90	-5,86	-6,98
ITALIANO-VERDE	S.E.	100 kg	GR-Castell de Ferro	Alh.	102,00	85,00	-17,00	-16,67	0,00	0,00
LAMUYO-VERDE	S.E.	100 kg	MA-Vélez-Málaga	Alh.	100,00	90,00	-10,00	-10,00	0,00	0,00
LAMUYO-VERDE	S.E.	100 kg	GR-Castell de Ferro	Alh.	80,00	80,00	0,00	0,00	-6,00	-6,98
TOMATE										
LARGA VIDA-DANIELA	S.E.	100 kg	MA-Vélez-Málaga	Alh.	50,00	50,00	0,00	0,00	-8,00	-13,79
TIPO CHERRY-PERA SUELTO ROJO	S.E.	100 kg	GR-Albuñol	Alh.	113,70	133,43	19,73	17,35	51,78	63,42
TIPO CHERRY-PERA SUELTO ROJO	S.E.	100 kg	GR-Granada	Alh.	114,35	129,22	14,87	13,00	43,39	50,55
TIPO CHERRY-PERA SUELTO ROJO	S.E.	100 kg	GR-Castell de Ferro	Alh.	115,00	125,00	10,00	8,70	35,00	38,89
TIPO CHERRY-REDONDO RAMA ROJO	S.E.	100 kg	GR-Albuñol	Alh.	109,94	123,98	14,04	12,77	27,72	28,80
TIPO CHERRY-REDONDO RAMA ROJO	S.E.	100 kg	GR-Granada	Alh.	112,47	119,49	7,02	6,24	23,86	24,95

Producto	Categoría	Unidad	Mercado	Pos. Com.	Sem. 5	Sem. 6	Variación semanal (€)	Variación semanal (%)	Variación interanual (€)	Variación interanual (%)
TIPO CHERRY-REDONDO RAMA ROJO	S.E.	100 kg	GR-Castell de Ferro	Alh.	115,00	115,00	0,00	0,00	20,00	21,05
ASURCADO	I	100 kg	AL-Almería	Alm.	82,19	84,98	2,79	3,39	-16,02	-15,86
LARGA VIDA	I	100 kg	AL-Almería	Alm.	45,03	45,48	0,45	0,99	0,48	1,06
LISO	I	100 kg	AL-Almería	Alm.	45,45	40,88	-4,57	-10,06		
PERA	I	100 kg	AL-Almería	Alm.	36,72	39,08	2,37	6,44	5,08	14,95
RAMA	I	100 kg	AL-Almería	Alm.	60,97	58,26	-2,71	-4,45	3,26	5,92
ASURCADO	II	100 kg	AL-Almería	Alm.	61,31	65,18	3,88	6,33		
LARGA VIDA	II	100 kg	AL-Almería	Alm.	22,23	22,71	0,49	2,19		
LISO	II	100 kg	AL-Almería	Alm.	53,54	53,68	0,14	0,26		
PERA	II	100 kg	AL-Almería	Alm.	38,43	42,34	3,91	10,19		
RAMA	II	100 kg	AL-Almería	Alm.	36,45	33,20	-3,25	-8,91		
LISO	S.E.	100 kg	GR-Granada	Alh.	56,00	56,00	0,00	0,00	14,00	33,33
LISO	S.E.	100 kg	GR-Castell de Ferro	Alh.	56,00	56,00	0,00	0,00	14,00	33,33
PERA	S.E.	100 kg	GR-Granada	Alh.	53,00	38,00	-15,00	-28,30	6,00	18,75
PERA	S.E.	100 kg	GR-Castell de Ferro	Alh.	53,00	38,00	-15,00	-28,30	6,00	18,75
RAMA	S.E.	100 kg	GR-Granada	Alh.	69,00	52,00	-17,00	-24,64	11,00	26,83
RAMA	S.E.	100 kg	GR-Castell de Ferro	Alh.	69,00	52,00	-17,00	-24,64	11,00	26,83
TIPO CHERRY	S.E.	100 kg	GR-Albuñol	Alh.	95,08	108,42	13,34	14,03	27,58	34,12
TIPO CHERRY	S.E.	100 kg	GR-Granada	Alh.	95,08	108,42	13,34	14,03	27,58	34,12
PRODUCTOS VINÍCOLAS										
VINAGRE										
NO DESIGNADO	S.E.	litro	CA-Jerez	A.I.	1,80	1,80	0,00	0,00	0,10	5,88
NO DESIGNADO	S.E.	litro	HU-Condado	A.I.	0,70	0,70	0,00	0,00	0,00	0,00
VINO BLANCO										
VINO VIEJO-FINO	S.E.	litro	CA-Jerez	A.I.	1,50	1,50	0,00	0,00	0,00	0,00
VINO VIEJO-MANZANILLA	S.E.	litro	CA-Sanlúcar	A.I.	1,70	1,70	0,00	0,00	0,00	0,00
VINO VIEJO-OLOROSO	S.E.	litro	CA-Jerez	A.I.	2,00	2,00	0,00	0,00	0,00	0,00
VINO DEL AÑO	S.E.	litro	HU-Condado	A.I.	1,00	1,00	0,00	0,00	0,00	0,00
VINO DEL AÑO	SUPERIOR	litro	CA-Jerez	A.I.	1,10	1,10	0,00	0,00	0,10	10,00
TUBÉRCULOS CONSUMO HUMANO										
BATATA										
NO DESIGNADO	S.E.	100 kg	CA-Conil	Alm.		69,00			13,00	23,21
PATATA										
EXTRATEMPRANA	S.E.	100 kg	CA-Chipiona	Alm.	38,00	40,00	2,00	5,26	-30,00	-42,86
EXTRATEMPRANA	S.E.	100 kg	SE-Los Palacios	Alm.	50,00	50,00	0,00	0,00		
EXTRATEMPRANA	S.E.	100 kg	SE-Cantillana	Alm.	39,00	39,00	0,00	0,00		
EXTRATEMPRANA	S.E.	100 kg	MA-Vélez-Málaga	Alm.	45,00	45,00	0,00	0,00		
EXTRATEMPRANA	S.E.	100 kg	SE-Sevilla	Alm.	58,00	58,00	0,00	0,00		
MEDIA ESTACIÓN	S.E.	100 kg	CA-Conil	Alm.	47,00	49,00	2,00	4,26		

ABREVIATURA	NOMBRE	DEFINICIÓN POSICIONES COMERCIALES PRECIOS AGRARIOS
Agrícolas		
Árbol	Árbol	Mercancía en árbol o planta sin recolectar y sin IVA. La recolección y transporte se hace por cuenta del comprador o a cargo del mayorista.
Cam.	Campo	Producto recolectado a pie de finca y sin IVA. La recolección se hace por cuenta del agricultor y el transporte a cargo del comprador o mayorista.
Alm.	Entrada Almacén de Agricultor	Producto sobre el camión en almacén del agricultor o almacén de otra entidad y sin IVA. La recolección y transporte se hace por cuenta del agricultor.
Alh.	Alhóndiga	Precio medio ponderado del producto a granel obtenido en pizarra o subasta y sin IVA. El precio incluye por tanto la comisión cobrada por la alhóndiga al agricultor.
E.A.I.	Entrada Almacén de Industria	Producto sobre camión a la entrada de la industria y sin IVA. La descarga es por cuenta de ésta. Comprende cultivos industriales.
A.I.	Salida de Almacén de Industria	Salida del producto a granel de la industria del aceite o vino y sin IVA. La carga del camión o cisterna es por cuenta de ésta.
C.M.	Salida Centro de Manipulación	Mercancía normalizada y envasada en condiciones de comercio minorista con especificación de categoría y sin IVA. La mercancía se entiende situada sobre camión en el muelle del almacén y con el envase más habitual.
A.My	Salida de Almacén Mayorista	Salida de almacén distribuidor. Carga por cuenta del mayorista.

Evolución anual de los precios

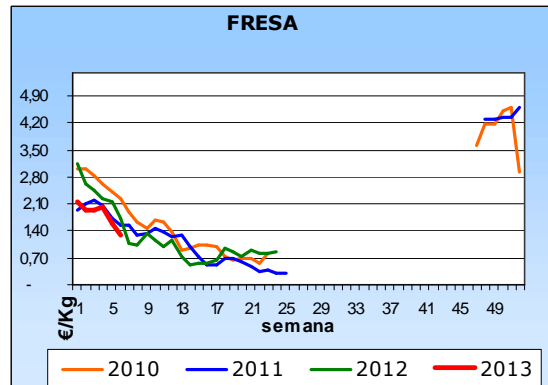
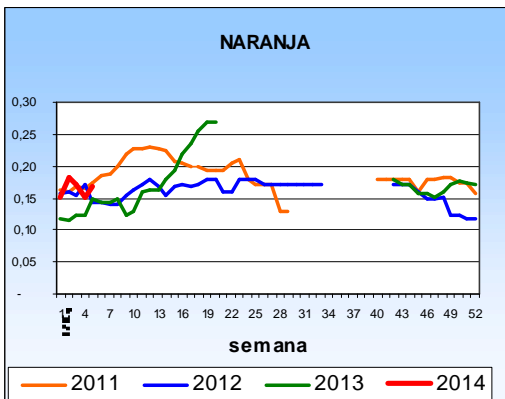
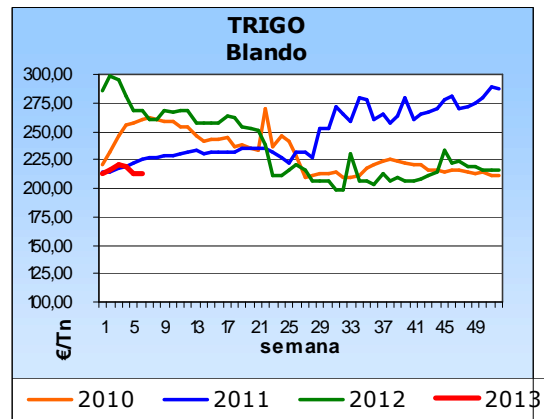
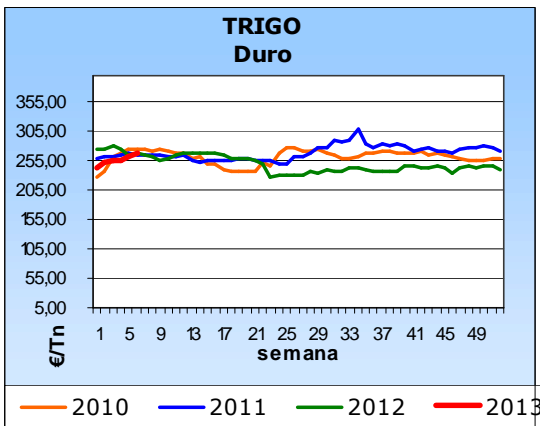
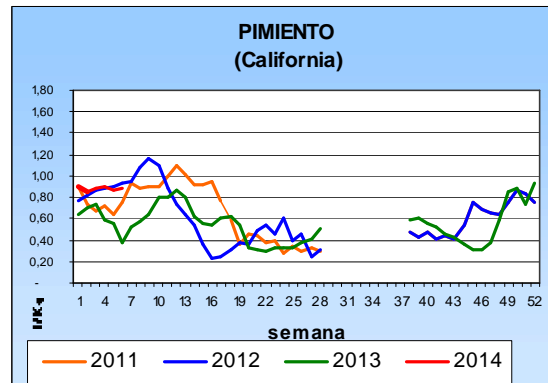
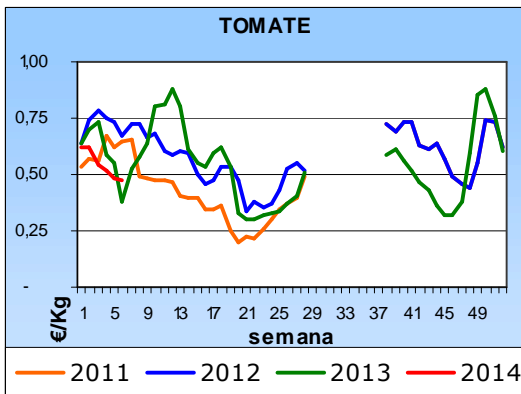

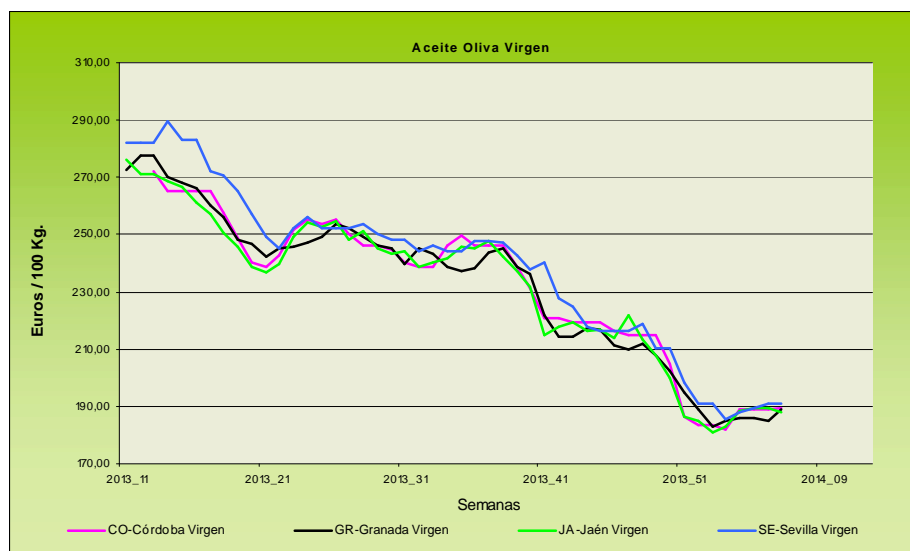
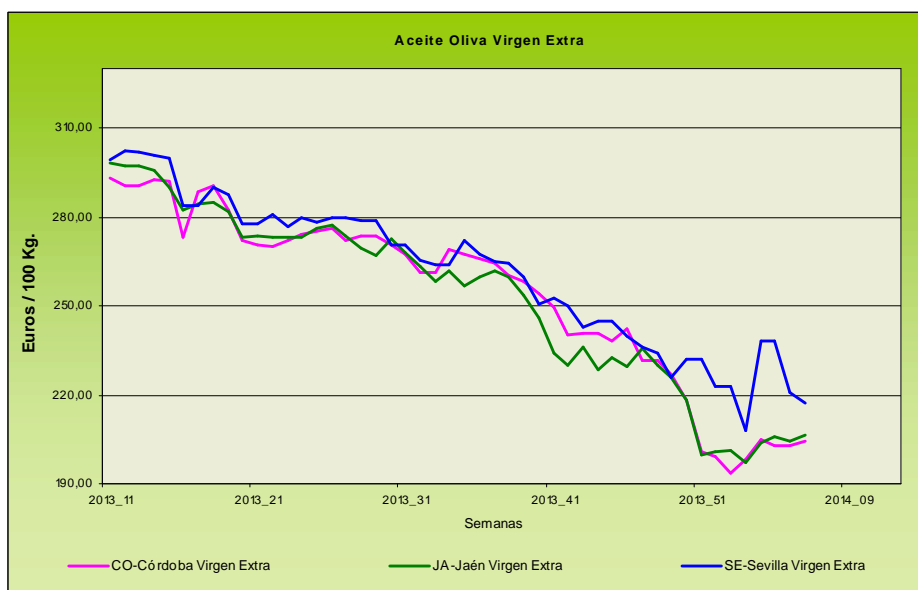

Evolución de los precios del aceite de oliva. Datos de las tablas de Precios Semanales de los productos agrícolas de los Boletines Semanales de Información Agraria de la Consejería de Agricultura, Pesca y Desarrollo Rural.

4.1.2. Precios diarios de los productos hortofrutícolas

No se dispone de datos esta semana.

4.2. Situación de los Mercados Ganaderos



Bovino para sacrificio y vida

Mercado nacional

Estabilidad en el precio del bovino de carne aunque está costando mantenerla dado que la industria cárnica está empezando a notar que el mercado está muy débil y, estas últimas semanas, no admite bien las carnes que se ofrecen. Las ventas de carne no son fluidas desde que no hay festivales y en el final de mes de enero y durante el mes de febrero. Los frisonos machos han sufrido una bajada de 6 céntimos/Kg peso vivo debido a que, como ya se ha comentado, el mercado no asimila toda la oferta de ganado que llega. Esta bajada podría surtir efecto sobre la demanda en las próximas semanas. En algunas plazas sí se han producido pequeños descensos en torno a 1 céntimo/Kg peso vivo.

El ganado para cebo, con una oferta y una demanda equilibradas, mantiene estables sus cotizaciones. La oferta tanto en el interior como en el exterior es corta y la demanda está a la espera de ver si, con la primavera en puertas, aumenta la oferta desde el exterior con unos precios más asequibles. En algún mercado, ante la escasez de ganado en el campo, se ha incrementado ligeramente el precio de los terneros para cebo.

Mercado en Andalucía

En el ganado para cebadero continúa en Andalucía la estabilidad con la única salvedad de la provincia de Cádiz que vuelve otra semana a incrementar sus precios en 2 céntimos/Kg peso vivo en los terneros del país y cruzados.

Sin movimiento en el precio del ganado para cebadero, sólo se ha producido un cambio en el ternero cruzado en la provincia de Huelva que sube 10 céntimos/Kg peso vivo recuperando así los 5 céntimos que perdió la semana pasada.

Porcino para sacrificio y vida

Mercado nacional y comunitario

El mercado se encuentra, en cuanto a precios se refiere, dentro de una línea de estabilidad, pues cuando se esperaba que los precios comenzaran a recuperarse, Rusia ha cerrado sus fronteras a la UE debido a que se han detectado casos de PPA en Lituania como ya se ha comentado en otro capítulo de este mismo Boletín. La medida parece desproporcionada y ya se ha empezado con las negociaciones. En España este hecho no supone una novedad ya que tenía cerradas las fronteras rusas, pero el problema puede venir por aquellos países que sí podían exportar y que ahora, si el cierre no se levanta, tendrán que redirigir sus producciones a otros mercados. De momento, esta semana ha estado marcada por las repeticiones de precio. En próximas semanas habrá que ver que camino toman las negociaciones con Rusia.

Los lechones en la UE marcan una tendencia a la repetición también debido al cierre de las fronteras rusas al porcino. La demanda estaba incrementándose y no había oferta suficiente para cubrirla, pero la noticia del cierre ruso ha parado las subidas de las cotizaciones, aunque no han bajado de los altos precios en los que se mueven. En España, de momento, el cierre ruso al cebado de la UE no ha afectado demasiado y el precio de los lechones se ha incrementado en 1,5 euros/lechón en muchas de las lonjas más representativas.

Con respecto al Ibérico, el precio se ha mantenido inamovible tanto en los cebados como en los lechones que no cambian con respecto a la semana pasada.

Mercado en Andalucía

En el porcino de capa blanca se ha mantenido la línea de estabilidad que ya se apuntaba la semana anterior, si bien en la provincia de Granada se ha producido un incremento de 1,34 céntimos/Kg de peso vivo en el precio del cebado. Los lechones continúan con unos precios altos y que no paran de subir, habiéndose registrado, en prácticamente todas las provincias, incrementos en sus cotizaciones.

El precio del Ibérico continúa con fuerza y las variaciones que ha presentado esta semana han sido al alza, habiendo sido el incremento de hasta 14 céntimos/Kg peso vivo en el Ibérico de Bellota en la provincia de Huelva. Los lechones permanecen estables con una subida puntual en SE-ARAPORC.

Ibérico Pienso 2012-2013-2014

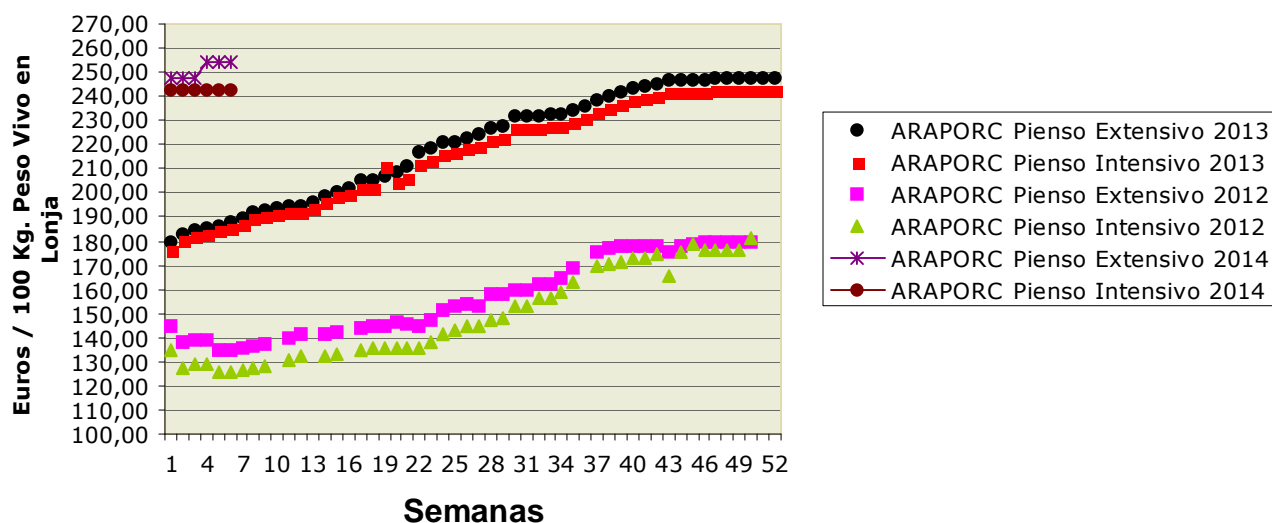

Ovino y caprino para sacrificio y vida

Mercado nacional

Repite el precio de los corderos tras los descensos de semanas atrás. El precio de los corderos desde que comenzó a bajar en el mes de octubre ha acumulado un descenso porcentual en torno a un 20% en muchas lonjas nacionales. Sólo es de destacar esta semana la subida en el precio de la lonja de Salamanca, en el resto se ha dado el mismo precio que la semana 5. El mercado está muy parado y presenta muy pocas operaciones.

Mercado en Andalucía

Aunque sí ha habido variación en el precio de los corderos en alguna provincia, con bajadas en Cádiz y subidas en Granada, la mayoría de las operaciones en nuestra comunidad autónoma han sido con repetición de los precios de la semana anterior.

Los cabritos han presentado el mismo comportamiento que los corderos, con bajadas en Cádiz y subidas en Granada, si bien es destacable que el incremento del precio en la provincia de Granada ha sido de 17,77 céntimos/Kg de peso vivo.

Pollos, huevos y otros productos

Mercado nacional

Se incrementa en 7 céntimos/Kg peso vivo el precio del pollo blanco y desciende el precio del pollo amarillo en 20 céntimos/Kg peso vivo, con estos movimientos el precio del pollo blanco se emplaza por encima del amarillo, situación que no se daba desde julio de 2013.

El precio de los huevos sube 1 céntimo/docena en los dos gramajes más grandes en la lonja de Reus, tanto en huevos blancos como en morenos. Desde el mes de julio de 2013 las cotizaciones están llevando una línea de estabilidad bastante acusada. En Toledo el consumo creciente está animando a la demanda lo que ha provocado un ligero incremento en los precios en todos los tamaños, excepto los XL que repiten.

Mercado en Andalucía

En Andalucía no se han dado los movimientos en los precios de los pollos que se han observado en otras lonjas de la península, habiendo repetido cotización. En las cotizaciones de los huevos únicamente ha subido 1 céntimo el gramaje "L" en la provincia de Córdoba, el resto de tamaños y provincias han repetido precio.

El precio de la miel ha registrado descensos en todos sus tipos (monofloral de azahar, monofloral de romero y multifloral).

Leche de vaca y oveja

Mercado nacional

Según los últimos datos del FEGA el precio de la leche de vaca en diciembre ha llegado a los 39,3 céntimos/litro, que es 0,6 céntimos/l superior a al precio de noviembre y 6,3 céntimos/l al de diciembre de 2012. Desde el 1 de abril el precio de la leche ha ido subiendo todos los meses, estando situado muy por encima del precio de las últimas campañas.

En otro orden de cosas, cabe destacar que las entregas de leche en diciembre en España han aumentado en un 4,4% con respecto al mismo mes del año 2012, siendo el incremento más elevado desde que en agosto de 2013 comenzasen a subir, tras 9 meses de descensos. Este aumento ha hecho que los incrementos en España se aproximen a los de los países del norte de Europa, donde aunque las entregas continúan al alza, los incrementos de las cotizaciones se han reducido con respecto a los registrados en los últimos meses.

La leche de cabra ha registrado un incremento en su precio de 12 céntimos/Hgdo debido al aumento de la demanda internacional y a la escasez de leche en el campo.

Mercado en Andalucía

El precio de la leche de vaca ha llegado en el mes de diciembre en Andalucía hasta los 40,8 céntimos/litro, siendo uno de los precios más altos de la península.

La cotización de la leche de cabra ha permanecido estable.

4.2.1. Precios semanales de los productos ganaderos

(En euros/unidad indicada en cada producto)

Producto	Categoría	Unidad	Mercado	Pos. Com.	Sem.5	Sem. 6	Variación semanal (€)	Variación semanal (%)	Variación interanual (€)	Variación interanual (%)
BOVINO PARA CEBADERO										
AÑOJAS										
RETINTO	S.E.	100 kg vivo	CA-Cádiz	Expl.	260,00	260,00	0,00	0,00	10,00	4,00
CRUZADO	S.E.	100 kg vivo	CA-Cádiz	Expl.	258,00	258,00	0,00	0,00	6,00	2,38
TERNEROS/AS										
CRUZADO-CHAROLÉS	AL DESTETE HEMBRA	100 kg vivo	SE-Campiña	Expl.	230,15	230,15	0,00	0,00		
CRUZADO-CHAROLÉS	AL DESTETE HEMBRA	100 kg vivo	CO-Córdoba	Expl.	260,00	260,00	0,00	0,00		
CRUZADO-CHAROLÉS	AL DESTETE MACHO	100 kg vivo	SE-Sierra Norte	Expl.	270,00	270,00	0,00	0,00		
CRUZADO-CHAROLÉS	AL DESTETE MACHO	100 kg vivo	SE-Campiña	Expl.	254,32	254,32	0,00	0,00		
CRUZADO-CHAROLÉS	AL DESTETE MACHO	100 kg vivo	CO-Córdoba	Expl.	320,00	320,00	0,00	0,00		
FRISONA	1-3 SEMANAS MACHO	100 kg vivo	CO-Córdoba	Expl.	150,00	150,00	0,00	0,00		
RETINTO	AL DESTETE HEMBRA	100 kg vivo	CA-Cádiz	Expl.	214,00	216,00	2,00	0,93	7,00	3,35
RETINTO	AL DESTETE HEMBRA	100 kg vivo	SE-Sierra Norte	Expl.	195,00	195,00	0,00	0,00		
RETINTO	AL DESTETE HEMBRA	100 kg vivo	SE-Campiña	Expl.	227,45	227,45	0,00	0,00		
RETINTO	AL DESTETE MACHO	100 kg vivo	CA-Cádiz	Expl.	227,00	229,00	2,00	0,88	7,00	3,15
RETINTO	AL DESTETE MACHO	100 kg vivo	SE-Sierra Norte	Expl.	195,00	195,00	0,00	0,00		
RETINTO	AL DESTETE MACHO	100 kg vivo	SE-Campiña	Expl.	234,51	234,51	0,00	0,00		
CRUZADO	AL DESTETE HEMBRA	100 kg vivo	CA-Cádiz	Expl.	226,00	228,00	2,00	0,88	10,00	4,59
CRUZADO	AL DESTETE MACHO	100 kg vivo	CA-Cádiz	Expl.	262,00	264,00	2,00	0,76	5,00	1,93
BOVINO PARA SACRIFICIO										
AÑOJOS										
CRUZADO-CHAROLÉS	S.E.	100 kg vivo	GR-Guadix	Expl.	270,00	270,00	0,00	0,00	15,00	5,88
CRUZADO-CHAROLÉS	S.E.	100 kg vivo	HU-Huelva	Expl.	237,00	237,00	0,00	0,00	6,00	2,60
CRUZADO-CHAROLÉS	1ª MACHO	100 kg vivo	SE-Sierra Norte	Expl.	237,50	237,50	0,00	0,00		
CRUZADO-CHAROLÉS	450 kg HEMBRA	100 kg vivo	CO-Córdoba	Expl.	245,00	245,00	0,00	0,00		
CRUZADO-CHAROLÉS	500 kg MACHO	100 kg vivo	CO-Córdoba	Expl.	235,00	235,00	0,00	0,00		
FRISONA	S.E.	100 kg vivo	GR-Guadix	Expl.	254,00	254,00	0,00	0,00	6,00	2,42
FRISONA	1ª MACHO	100 kg vivo	SE-Campiña	Expl.	264,00	264,00	0,00	0,00		
RETINTO	S.E.	100 kg vivo	HU-Aracena	Lonja	219,00	219,00	0,00	0,00	0,00	0,00
RETINTO	S.E.	100 kg vivo	CA-Cádiz	Expl.	230,00	230,00	0,00	0,00	10,00	4,55
RETINTO	S.E.	100 kg vivo	HU-Huelva	Expl.	219,00	219,00	0,00	0,00	0,00	0,00
RETINTO	1ª MACHO	100 kg vivo	SE-Sierra Norte	Expl.	227,50	227,50	0,00	0,00		
CRUZADO	S.E.	100 kg vivo	HU-Aracena	Lonja	237,00	237,00	0,00	0,00	6,00	2,60
CRUZADO	S.E.	100 kg vivo	CA-Cádiz	Expl.	253,00	253,00	0,00	0,00	15,00	6,30
NO DESIGNADO	S.E.	100 kg vivo	GR-Granada	Expl.	262,00	262,00	0,00	0,00	10,50	4,17
TERNEROS/AS										
CRUZADO-CHAROLÉS	S.E.	100 kg vivo	HU-Huelva	Expl.	290,00	300,00	10,00	3,45	36,00	13,64
RETINTO	S.E.	100 kg vivo	CA-Cádiz	Expl.	260,00	260,00	0,00	0,00	28,00	12,07
RETINTO	S.E.	100 kg vivo	HU-Huelva	Expl.	270,00	270,00	0,00	0,00	39,00	16,88
RETINTO	200 kg	100 kg vivo	HU-Aracena	Lonja	246,00	246,00	0,00	0,00	15,00	6,49
CRUZADO	S.E.	100 kg vivo	CA-Cádiz	Expl.	285,00	285,00	0,00	0,00	23,00	8,78
CRUZADO	200 kg 1ª HEMBRA	100 kg vivo	HU-Aracena	Lonja	246,00	246,00	0,00	0,00	15,00	6,49
CRUZADO	200 kg 1ª MACHO	100 kg vivo	HU-Aracena	Lonja	297,50	297,50	0,00	0,00	0,50	0,17
TOROS										
NO DESIGNADO	S.E.	100 kg vivo	CO-Córdoba	Expl.	210,00	210,00	0,00	0,00	95,00	82,61
VACAS										
FRISONA	S.E.	100 kg vivo	SE-Campiña	Expl.	112,00	112,00	0,00	0,00		
RETINTO	DESECHO	100 kg vivo	CA-Cádiz	Expl.	133,00	133,00	0,00	0,00	21,00	18,75
RETINTO	S.E.	100 kg vivo	SE-Sierra Norte	Expl.	80,00	80,00	0,00	0,00		
CRUZADO	DESECHO	100 kg vivo	CA-Cádiz	Expl.	148,00	148,00	0,00	0,00	24,00	19,35
CRUZADO	S.E.	100 kg vivo	CO-Córdoba	Expl.	285,00	285,00	0,00	0,00		
CAPRINO PARA SACRIFICIO										
CABRITOS										
MALAGUENA	LECHAL	100 kg vivo	MA-Málaga	Expl.	470,00	470,00	0,00	0,00	20,00	4,44
MURCIANO-GRANADINA	LECHAL	100 kg vivo	GR-Montes Orientales	Expl.	350,00	350,00	0,00	0,00		
MURCIANO-GRANADINA	LECHAL	100 kg vivo	GR-Guadix	Expl.	504,00	504,00	0,00	0,00	54,67	12,17
MURCIANO-GRANADINA	LECHAL	100 kg vivo	GR-Alhama	Expl.	300,00	400,00	100,00	33,33	100,00	33,33
MURCIANO-GRANADINA	LECHAL	100 kg vivo	GR-Valle del Lecrín	Expl.	417,00	417,00	0,00	0,00	22,00	5,57
MURCIANO-GRANADINA	LECHAL	100 kg vivo	GR-Baza	Expl.	377,78	366,67	-11,11	-2,94	-77,77	-17,50
MURCIANO-GRANADINA	LECHAL	100 kg vivo	GR-Granada	Expl.	389,76	407,53	17,77	4,56	10,34	2,60
SERRANA	LECHAL	100 kg vivo	HU-Aracena	Lonja	316,00	316,00	0,00	0,00		
SERRANA	LECHAL	100 kg vivo	CA-Cádiz	Expl.	410,00	405,00	-5,00	-1,22	55,00	15,71
SERRANA	LECHAL	100 kg vivo	HU-Huelva	Expl.	323,00	323,00	0,00	0,00	-113,00	-25,92
SERRANA	LECHAL	100 kg vivo	MA-Málaga	Expl.	393,00	393,00	0,00	0,00	33,00	9,17

Producto	Categoría	Unidad	Mercado	Pos. Com.	Sem. 5	Sem. 6	Variación semanal (€)	Variación semanal (%)	Variación interanual (€)	Variación interanual (%)
SERRANA	PASCUAL < 23 kg	100 kg vivo	HU-Huelva	Expl.	540,00	540,00	0,00	0,00	0,00	0,00
SERRANA	PASCUAL 23 kg	100 kg vivo	CA-Cádiz	Expl.	387,00	382,00	-5,00	-1,29	78,00	25,66
CAPRINO REPRODUCTORES										
CABRAS										
SERRANA	VACÍA	Res	CA-Cádiz	Expl.	52,00	52,00	0,00	0,00	13,00	33,33
SERRANA	VACÍA	Res	HU-Huelva	Expl.	65,00	65,00	0,00	0,00	17,50	36,84
SERRANA	PREÑADA	Res	CA-Cádiz	Expl.	57,00	57,00	0,00	0,00	17,00	42,50
HUEVOS										
HUEVOS DE GALLINA										
RUBIOS	L	Docena	GR-Valle del Lecrín	Expl.	0,92	0,92	0,00	0,00	-0,13	-12,38
RUBIOS	M	Docena	GR-Valle del Lecrín	Expl.	0,83	0,83	0,00	0,00	-0,02	-2,35
RUBIOS	XL	Docena	GR-Valle del Lecrín	Expl.	1,02	1,02	0,00	0,00	-0,38	-27,14
RUBIOS	S	Docena	GR-Valle del Lecrín	Expl.	0,63	0,63	0,00	0,00	-0,01	-1,56
NO DESIGNADO	L	Docena	CO-Córdoba	Expl.	0,74	0,75	0,01	1,35		
NO DESIGNADO	L	Docena	SE-Sevilla	E.A.My.	0,92	0,92	0,00	0,00		
NO DESIGNADO	M	Docena	CO-Córdoba	Expl.	0,71	0,71	0,00	0,00		
NO DESIGNADO	M	Docena	SE-Sevilla	E.A.My.	0,80	0,80	0,00	0,00		
NO DESIGNADO	XL	Docena	CO-Córdoba	Expl.	1,04	1,04	0,00	0,00		
NO DESIGNADO	XL	Docena	SE-Sevilla	E.A.My.	1,18	1,18	0,00	0,00		
NO DESIGNADO	S	Docena	CO-Córdoba	Expl.	0,58	0,58	0,00	0,00		
NO DESIGNADO	S	Docena	SE-Sevilla	E.A.My.	0,71	0,71	0,00	0,00		
NO DESIGNADO	S.E.	Docena	GR-Granada	Expl.	0,85	0,85	0,00	0,00	-0,14	-14,14
LECHE										
LECHE DE CABRA										
NO DESIGNADO	S.E.	100 l	GR-Montes Occidentales	Expl.	60,00	60,00	0,00	0,00	23,00	62,16
NO DESIGNADO	S.E.	100 l	GR-Granada	Expl.	60,00	60,00	0,00	0,00	16,50	37,93
NO DESIGNADO	S.E.	100 l	MA-Málaga	Expl.	70,00	70,00	0,00	0,00	12,00	20,69
NO DESIGNADO	S.E.	100 l	SE-Sevilla	Expl.	65,48	65,48	0,00	0,00		
LECHE DE VACA										
NO DESIGNADO	S.E.	100 l	CA-Cádiz	Expl.	38,20	38,30	0,10	0,26	0,30	0,79
NO DESIGNADO	S.E.	100 l	CO-Córdoba	Expl.	40,76	40,76	0,00	0,00	4,36	11,98
NO DESIGNADO	S.E.	100 l	SE-Sevilla	Expl.	41,22	41,22	0,00	0,00		
OVINO PARA SACRIFICIO										
CORDEROS										
MERINA	LECHAL	100 kg vivo	CA-Cádiz	Expl.	371,00	365,00	-6,00	-1,62	37,00	11,28
MERINA	LECHAL	100 kg vivo	SE-Sierra Norte	Expl.	365,00	365,00	0,00	0,00		
MERINA	PASCUAL < 23 kg	100 kg vivo	HU-Huelva	Expl.	259,00	259,00	0,00	0,00	11,00	4,44
MERINA	PASCUAL < 23 kg	100 kg vivo	SE-Sierra Norte	Expl.	280,00	280,00	0,00	0,00		
MERINA	PASCUAL < 23 kg	100 kg vivo	SE-Campiña	Expl.	295,75	295,75	0,00	0,00		
MERINA	PASCUAL > 23 Kg	100 kg vivo	HU-Huelva	Expl.	228,00	228,00	0,00	0,00	8,00	3,64
MERINA	PASCUAL > 23 Kg	100 kg vivo	SE-Sierra Norte	Expl.	227,50	227,50	0,00	0,00		
MERINA	PASCUAL > 23 Kg	100 kg vivo	SE-Campiña	Expl.	246,36	246,36	0,00	0,00		
MERINA	PASCUAL 23 kg	100 kg vivo	CA-Cádiz	Expl.	291,00	285,00	-6,00	-2,06	-53,00	-15,68
MERINA	PASCUAL 23 kg	100 kg vivo	CO-Córdoba	Expl.	263,00	265,00	2,00	0,76	25,00	10,42
SEGUREÑA	LECHAL	100 kg vivo	GR-Montes Orientales	Expl.	340,00	360,00	20,00	5,88		
SEGUREÑA	LECHAL	100 kg vivo	GR-Guadix	Expl.	365,14	365,14	0,00	0,00	-4,86	-1,31
SEGUREÑA	LECHAL	100 kg vivo	GR-Baza	Expl.	325,93	325,93	0,00	0,00	-7,40	-2,22
SEGUREÑA	LECHAL	100 kg vivo	GR-Granada	Expl.	343,69	350,36	6,67	1,94	-1,31	-0,37
SEGUREÑA	LECHAL	100 kg vivo	JA-Jaén	Expl.	444,00	444,00	0,00	0,00	84,00	23,33
SEGUREÑA	PASCUAL < 23 kg	100 kg vivo	GR-Alhama	Expl.	276,47	282,35	5,88	2,13	70,59	33,33
SEGUREÑA	PASCUAL < 23 kg	100 kg vivo	GR-Baza	Expl.	263,16	263,16	0,00	0,00	-21,05	-7,41
SEGUREÑA	PASCUAL < 23 kg	100 kg vivo	GR-Granada	Expl.	269,81	272,76	2,95	1,09	24,77	9,99
SEGUREÑA	PASCUAL < 23 kg	100 kg vivo	JA-Jaén	Expl.	300,00	300,00	0,00	0,00	27,00	9,89
SEGUREÑA	PASCUAL > 23 Kg	100 kg vivo	GR-Montes Orientales	Expl.	240,00	260,00	20,00	8,33		
SEGUREÑA	PASCUAL > 23 Kg	100 kg vivo	GR-Guadix	Expl.	222,24	222,24	0,00	0,00	34,04	18,09
SEGUREÑA	PASCUAL > 23 Kg	100 kg vivo	GR-Alhama	Expl.	220,00	220,00	0,00	0,00	28,00	14,58
SEGUREÑA	PASCUAL > 23 Kg	100 kg vivo	GR-Baza	Expl.	296,00	292,00	-4,00	-1,35	36,00	14,06
SEGUREÑA	PASCUAL > 23 Kg	100 kg vivo	GR-Granada	Expl.	244,56	248,56	4,00	1,64	36,49	17,21
NO DESIGNADO	PASCUAL < 23 kg	100 kg vivo	HU-Aracena	Lonja	258,65	258,65	0,00	0,00	10,44	4,21
OVEJAS										
MERINA	DESECHO	Res	HU-Huelva	Expl.	15,00	15,00	0,00	0,00	0,00	0,00
MERINA	DESECHO	Res	CO-Córdoba	Expl.	22,50	22,50	0,00	0,00		
OVINO REPRODUCTORES										
OVEJAS										
MERINA	VACÍA	Res	HU-Huelva	Expl.	65,00	65,00	0,00	0,00		
PAVOS PARA SACRIFICIO										
PAVOS EN CANAL										
NO DESIGNADO	6-8 kg	100 kg en canal	SE-Sevilla	Mat.	120,00	120,00	0,00	0,00		

Producto	Categoría	Unidad	Mercado	Pos. Com.	Sem. 5	Sem. 6	Variación semanal (€)	Variación semanal (%)	Variación interanual (€)	Variación interanual (%)
POLLOS PARA SACRIFICIO										
POLLOS										
NO DESIGNADO	S.E.	100 kg vivo	GR-Guadix	Expl.	107,00	107,00	0,00	0,00	-22,00	-17,05
NO DESIGNADO	S.E.	100 kg vivo	GR-Granada	Expl.	107,00	107,00	0,00	0,00	-22,50	-17,37
POLLOS EN CANAL										
NO DESIGNADO	S.E.	100 kg en canal	SE-Sevilla	Mat.	158,45	158,45	0,00	0,00		
PORCINO PARA ENGORDE										
LECHONES										
IBÉRICA PURA	AL DESTETE 23 kg	100 kg vivo	HU-Aracena	Lonja	482,53	482,53	0,00	0,00		
IBÉRICA PURA	AL DESTETE 23 kg	100 kg vivo	CO-Córdoba	Expl.	495,00	495,00	0,00	0,00	230,00	86,79
IBÉRICA	AL DESTETE 20 kg	100 kg vivo	SE-ARAPORC	Lonja	503,17	512,96	9,79	1,95	183,62	55,75
IBÉRICA	AL DESTETE 20 kg	100 kg vivo	HU-Huelva	Expl.	436,00	436,00	0,00	0,00	152,00	53,52
IBÉRICA	AL DESTETE 20 kg	100 kg vivo	SE-Sierra Norte	Expl.	519,50	519,50	0,00	0,00		
IBÉRICA	AL DESTETE 23 kg	100 kg vivo	HU-Aracena	Lonja	495,57	495,57	0,00	0,00	215,18	76,74
CAPA BLANCA	AL DESTETE 20 kg	100 kg vivo	GR-Montes Orientales	Expl.	210,00	225,00	15,00	7,14		
CAPA BLANCA	AL DESTETE 20 kg	100 kg vivo	GR-Guadix	Expl.	232,50	240,00	7,50	3,23	10,00	4,35
CAPA BLANCA	AL DESTETE 20 kg	100 kg vivo	GR-Valle del Lecrín	Expl.	255,00	255,00	0,00	0,00	5,00	2,00
CAPA BLANCA	AL DESTETE 20 kg	100 kg vivo	JA-Vilches	Expl.	267,50	272,50	5,00	1,87	10,00	3,81
CAPA BLANCA	AL DESTETE 20 kg	100 kg vivo	SE-ARAPORC	Lonja	252,50	257,50	5,00	1,98	-20,02	-7,21
CAPA BLANCA	AL DESTETE 20 kg	100 kg vivo	GR-Granada	Expl.	232,50	240,00	7,50	3,23	0,00	0,00
CAPA BLANCA	AL DESTETE 20 kg	100 kg vivo	SE-Campiña	Expl.	220,89	220,89	0,00	0,00		
CAPA BLANCA	AL DESTETE 20 kg	100 kg vivo	MA-Málaga	Expl.	255,00	265,00	10,00	3,92	-10,00	-3,64
MARRANOS Y PRIMALES										
IBÉRICA PURA	DE 3 A 5 ARROBAS	100 kg vivo	SE-ARAPORC	Lonja	443,39	443,39	0,00	0,00	217,39	96,19
IBÉRICA	DE 3 A 6 ARROBAS	100 kg vivo	SE-ARAPORC	Lonja	399,92	399,92	0,00	0,00		
IBÉRICA	DE 3 A 5 ARROBAS	100 kg vivo	HU-Huelva	Expl.	348,00	348,00	0,00	0,00	165,00	90,16
IBÉRICA	DE 6 A 9 ARROBAS	100 kg vivo	SE-Campiña	Expl.	292,45	292,45	0,00	0,00		
PORCINO PARA SACRIFICIO										
CERDOS										
IBÉRICA PURA	BELLOTA	100 kg vivo	CO-Córdoba	Expl.	292,00	292,00	0,00	0,00	82,00	39,05
IBÉRICA PURA	PIENSO EXTENSIVO	100 kg vivo	CO-Córdoba	Expl.	248,00	248,18	0,18	0,07		
IBÉRICA	BELLOTA	100 kg vivo	HU-Aracena	Lonja	287,38	287,38	0,00	0,00	86,20	42,85
IBÉRICA	BELLOTA	100 kg vivo	HU-Huelva	Expl.	290,00	304,00	14,00	4,83	103,00	51,24
IBÉRICA	BELLOTA	100 kg vivo	SE-Sierra Norte	Expl.	288,00	288,00	0,00	0,00		
IBÉRICA	BELLOTA	100 kg vivo	SE-Campiña	Expl.	293,00	293,00	0,00	0,00		
IBÉRICA	BELLOTA	100 kg vivo	CO-Córdoba	Expl.	292,00	292,00	0,00	0,00		
IBÉRICA	DESECHO	100 kg vivo	SE-ARAPORC	Lonja	165,19	173,88	8,69	5,26	56,52	48,16
IBÉRICA	PIENSO EXTENSIVO	100 kg vivo	HU-Aracena	Lonja	243,00	243,00	0,00	0,00	61,43	33,83
IBÉRICA	PIENSO EXTENSIVO	100 kg vivo	SE-ARAPORC	Lonja	254,30	254,30	0,00	0,00	66,51	35,42
IBÉRICA	PIENSO EXTENSIVO	100 kg vivo	HU-Huelva	Expl.	244,00	244,00	0,00	0,00	62,00	34,07
IBÉRICA	PIENSO EXTENSIVO	100 kg vivo	SE-Sierra Norte	Expl.	247,50	247,50	0,00	0,00		
IBÉRICA	PIENSO EXTENSIVO	100 kg vivo	SE-Campiña	Expl.	248,32	248,32	0,00	0,00		
IBÉRICA	PIENSO EXTENSIVO	100 kg vivo	CO-Córdoba	Expl.	248,00	248,18	0,18	0,07		
IBÉRICA	PIENSO INTENSIVO	100 kg vivo	SE-ARAPORC	Lonja	242,82	242,82	0,00	0,00	57,21	30,82
IBÉRICA	PIENSO INTENSIVO	100 kg vivo	SE-Sierra Norte	Expl.	242,50	242,50	0,00	0,00		
IBÉRICA	PIENSO INTENSIVO	100 kg vivo	SE-Campiña	Expl.	241,55	241,55	0,00	0,00		
CAPA BLANCA	80-90 kg	100 kg vivo	MA-Campillos	Lonja	126,80	126,80	0,00	0,00	-10,00	-7,31
CAPA BLANCA	80-90 kg	100 kg vivo	SE-Campiña	Expl.	128,15	128,15	0,00	0,00		
CAPA BLANCA	> 90 kg	100 kg vivo	GR-Montes Orientales	Expl.	132,00	134,00	2,00	1,52		
CAPA BLANCA	> 90 kg	100 kg vivo	GR-Guadix	Expl.	122,00	124,00	2,00	1,64	-14,00	-10,14
CAPA BLANCA	> 90 kg	100 kg vivo	GR-Valle del Lecrín	Expl.	136,40	136,40	0,00	0,00	5,90	4,52
CAPA BLANCA	> 90 kg	100 kg vivo	MA-Campillos	Lonja	125,60	125,60	0,00	0,00	-10,00	-7,37
CAPA BLANCA	> 90 kg	100 kg vivo	JA-Vilches	Expl.	121,40	121,30	-0,10	-0,08	-10,90	-8,25
CAPA BLANCA	> 90 kg	100 kg vivo	GR-Granada	Expl.	130,13	131,47	1,34	1,03	-2,78	-2,07
CAPA BLANCA	DESECHO	100 kg vivo	GR-Montes Orientales	Expl.	60,00	60,00	0,00	0,00		
CAPA BLANCA	DESECHO	100 kg vivo	MA-Campillos	Lonja	72,00	72,00	0,00	0,00	-23,00	-24,21
CAPA BLANCA	DESECHO	100 kg vivo	GR-Granada	Expl.	60,00	60,00	0,00	0,00		
CAPA BLANCA	60-80 kg	100 kg vivo	MA-Campillos	Lonja	128,20	128,20	0,00	0,00	-10,00	-7,24
CAPA BLANCA	60-80 kg	100 kg vivo	SE-ARAPORC	Lonja	126,30	126,30	0,00	0,00	-9,70	-7,13
CAPA BLANCA	60-80 kg	100 kg vivo	CA-Cádiz	Expl.	125,00	125,00	0,00	0,00	5,00	4,17
PRODUCTOS APÍCOLAS										
MIEL										
MONOFLORAL-AZAHAR	S.E.	kg	GR-Valle del Lecrín	C.M.	3,18	3,00	-0,18	-5,66		
MONOFLORAL-ROMERO	S.E.	kg	GR-Valle del Lecrín	C.M.	3,40	3,10	-0,30	-8,82		
MULTIFLORAL	S.E.	kg	GR-Valle del Lecrín	C.M.	2,86	2,75	-0,11	-3,85		

ABREVIATURA	NOMBRE	DEFINICIÓN POSICIONES COMERCIALES PRECIOS AGRARIOS
Ganaderos		
Expl.	Explotación	Mercancía en explotación y sin IVA. El transporte se hace por cuenta del comprador.
Mat.	Matadero	Precio de la mercancía en canal, sobre camión a la salida del matadero y sin IVA.
E.A.My.	Entrada Almacén Mayorista	Producto sobre camión a la entrada del almacén de mayorista y sin IVA. La descarga es por cuenta de éste.
Lonja	Lonja	Precio de referencia de los productos ganaderos obtenidos en la mesa de negociación compuesta por representantes del sector. El precio de los productos se considera en explotación.

4.3. Avance Evolución de las Macromagnitudes Agrarias en Andalucía (2011-2012)

EVOLUCIÓN MACROMAGNITUDES AGRARIAS ANDALUCIA. (Metodología SEC-95)			
(Valores corrientes a precios básicos en Mills. de €)			
	2011	2012	Var 12/11
A.- PRODUCCION RAMA AGRARIA	9.576,53	9.724,04	1,5%
(A.1. + A.2. + A.3. + A.4.)			
A.1.-PRODUCCION VEGETAL	7.989,85	8.070,15	1,0%
(1+2+3+4+5+6+7+8+9)			
1 Cereales	534,79	408,88	-23,5%
2 Plantas Industriales	440,07	305,40	-30,6%
(2.1+ 2.2 + 2.3 + 2.4 + 2.5 + 2.6)			
2.1 Semillas y frutos oleaginosos	198,06	88,21	-55,5%
2.2 Proteaginosas	11,49	5,40	-53,0%
2.3 Tabaco	3,00	2,34	-22,1%
2.4 Remolacha azucarera	23,13	24,91	7,7%
2.5 Plantas textiles	164,89	148,86	-9,7%
2.6 Otras indutriales	39,51	35,68	-9,7%
3 Plantas Forrajeras	146,24	167,97	14,9%
4 Hortalizas, Plantones, Flores y Plantaciones	2.947,57	3.287,58	11,5%
(4.1 + 4.2 + 4.3 + 4.4)			
4.1 Hortalizas	2.390,39	2.693,19	12,7%
4.2 Plantones de vivero	51,42	57,14	11,1%
4.3 Flores y Plantas ornamentales	189,28	187,28	-1,1%
4.4 Plantaciones	316,48	349,97	10,6%
5 Patata	96,50	83,35	-13,6%
6 Frutas	2.280,57	1.908,68	-16,3%
(6.1 + 6.2 + 6.3 + 6.4)			
6.1 Frutas frescas	735,08	709,82	-3,4%
6.2 Citricos	573,12	579,80	1,2%
6.3 Frutras Tropicales	179,75	144,51	-19,6%
6.4 Uvas(1)	63,22	37,06	-41,4%
6.5 Aceituna(2)	729,41	437,49	-40,0%
7 Vino y mosto	24,45	28,84	18,0%
8 Aceite de oliva	1.457,40	1.810,46	24,2%
9 Otros	62,28	69,00	10,8%
	2011	2012	Var 12/11
A.2.- PRODUCCION ANIMAL	1.320,74	1.380,10	4,5%
A.3.- PRODUCCION DE SERVICIOS	85,09	87,85	3,2%
A.4.- ACTIVIDADES SECUNDARIAS NO AGRARIAS	180,85	185,94	2,8%
	2011	2012	Var 12/11
B.- CONSUMOS INTERMEDIOS	3.094,79	3.223,83	4,2%
C=(A-B) VALOR AÑADIDO BRUTO	6.481,74	6.500,21	0,3%
D.- AMORTIZACIONES	763,07	767,29	0,6%
F.- OTRAS SUBVENCIONES	1.680,78	1.691,52	0,6%
G.- OTROS IMPUESTOS	74,91	75,63	1,0%
I = (C-D+F-G) RENTA AGRARIA	7.324,54	7.348,81	0,3%
(1) Incluye: Uva de mesa y uva transformacion que elaboran las industrias			
(2) Incluye: Aceituna de mesa y aceituna almazara que transforman las industrias			
Provisionales			
Avance			
Actualizado Enero 2014			

* Para la estimación de las macromagnitudes agrarias del año t se considera la producción de aceite de oliva de la campaña t-1/t que transforman las cooperativas, dado que dicha producción se comercializa a partir de los meses de enero y febrero del año t.

5.-SEGUROS AGRARIOS

5.1 PLAN DE SEGUROS AGRARIOS

PLAN 2014

- El plan de seguros agrarios 2014, ha sido aprobado en Consejo de Ministros en su reunión del día 27 de diciembre de 2013, a propuestas del Ministro de Agricultura, Alimentación y Medio Ambiente, ha aprobado el Plan de Seguros Agrarios Combinados para el ejercicio 2014. ([Resolución de 27 de diciembre de 2013](#)).

PLAN 2013

- Acuerdo de la Comisión Delegada del Gobierno para Asuntos Económicos de 28 de noviembre de 2013, por el que se aprueba la modificación por segunda vez del Plan de Seguros Agrarios Combinados para el ejercicio 2013. ([Resolución de 28 de noviembre de 2013](#)).

5.2 CALENDARIO DE SUSCRIPCIÓN POR LÍNEAS DE SEGUROS AGRARIOS

Seguros para producciones agrícolas y forestales

Línea de seguro	Producciones asegurables	Fecha de inicio de suscripción
Seguro con coberturas crecientes para explotaciones de cereza.	Cereza.	1 de enero
Seguro con coberturas crecientes para explotaciones de cultivos industriales no textiles.	Adormidera, alcaparra, aloe vera, anís, azafrán, caña de azúcar, lavanda, lavandín, lúpulo, menta, mimbre, regaliz, remolacha azucarera, resto de aromáticas, resto de culinarias, resto de medicinales y tabaco.	1 de enero
Seguro con coberturas crecientes para OO.PP. y Cooperativas.	Cereza, cítricos, cultivos herbáceos extensivos, caqui y otros frutales, frutales, frutos secos, hortalizas, aceitunas, plátano, producciones tropicales y subtropicales, uva de mesa y uva de vinificación.	1 de enero
Seguros con coberturas crecientes para explotaciones hortícolas al aire libre, de ciclo primavera – verano, en la Península y en la C.A. de Illes Balears	Achicoria raíz, berenjena, calabacín, calabaza, calcot, cebolla, cebolleta, chirivía, chufa, judía verde, melón, nabo, pepino, pepinillo, pimiento, puerro, rábano, remolacha de mesa, sandía, tomate y zanahoria.	15 de enero
Seguro con coberturas crecientes para explotaciones hortícolas en ciclos sucesivos en la Península y en la C.A. de Illes Balears.	Acelga, achicoria de hoja-verde, baby-leaf, berza, bimi, borraja, brócoli, coles de Bruselas, col-repollo, coliflor, escarola, espinaca, endibia, espinaca, grelos, hinojo, hortalizas orientales, lechuga y romanesco.	15 de enero
Seguro con coberturas crecientes para explotaciones forestales	Coníferas, frondosas arbustivas.	15 de enero
Seguro con coberturas crecientes para explotaciones de planta viva, flor cortada, viveros y semillas en Península y en la C.A. de Illes Balears.	Planta viva, flor cortada, viveros: vid, cítricos, forestales, fresa, frutales no cítricos, frutales tropicales, frutos secos, olivar, plantas aromáticas y resto de especies arbustivas o leñosas; producción de semillas y plantales de hortalizas y de tabaco.	1 de febrero
Seguro con coberturas crecientes para explotaciones de planta viva, flor cortada, viveros y semillas en C.A. de la C.A. de Canarias.	Planta viva, flor cortada, viveros: vid, cítricos, forestales, fresa, frutales no cítricos, frutales tropicales, frutos secos, olivar, plantas aromáticas y resto de especies arbustivas o leñosas; producción de semillas.	1 de febrero
Seguro con coberturas crecientes para explotaciones de producciones tropicales y subtropicales.	Aguacate, chirimoyo, chumbera, litchi, mango, papaya, palmera datilera y piña..	1 de febrero
Seguro con coberturas crecientes para explotaciones de cultivos industriales textiles.	Algodón, cáñamo textil y lino textil.	1 de febrero
Seguro con coberturas crecientes para de uva de mesa.	Uva de mesa.	1 de febrero
Seguro con coberturas crecientes para explotaciones de multicultivo de hortalizas.	Todas las hortalizas.	1 de marzo
Seguro con coberturas crecientes	Naranja, mandarina, limón, lima y pomelo.	1 de abril

para explotaciones de cítricos.		
Seguro con coberturas crecientes para pixat.	Mandarina.	1 de abril
Seguro con coberturas crecientes para explotaciones de hortalizas en la C.A. de Canarias.	Todas las producciones hortícolas y sus planteles, así como las papas y plantel de platanera.	1 de junio
Seguro con coberturas crecientes para explotaciones de hortalizas bajo cubierta, en Península y en la C.A. de Illes Balears	Todas las producciones hortícolas, , fresa y fresón, frambuesa, arándano, grosella y mora,	1 de junio
Seguro con coberturas crecientes para explotaciones plátanos.	Plátano.	1 de junio
Seguro con coberturas crecientes para explotaciones de hortalizas a aire libre, de ciclo otoño – invierno, en la Península y en la C.A. de Illes Balears	Haba verde, guisante verde, alcachofa, cardo, espárrago, ajo, patata, batata, boniato, arándano, frambuesa, fresa, fresón, grosella y mora.	1 de junio
Seguro con coberturas crecientes para explotaciones de tomate en la C.A. de Canarias.	Tomate.	1 de julio
Seguro con coberturas crecientes para explotaciones de caqui y otros frutales.	Caqui, kiwi, níspero, endrino, granado, higuera, castaño y azufaifo.	1 de septiembre
Seguro con coberturas crecientes para explotaciones de frutos secos.	Almendro, avellano, algarrobo, nogal y pistacho.	1 de septiembre
Seguro con coberturas crecientes para explotaciones de cultivos herbáceos extensivos.	Cereales de invierno, cereales de primavera, arroz, leguminosas grano y oleaginosas.	1 de septiembre
Seguro con coberturas crecientes para explotaciones olivareras.	Aceituna	1 de octubre
Seguro base (SB) con garantías adicionales (GA) para uve de vinificación en Península y en la C.A. de Illes Balears.	Uva de vinificación.	1 de octubre
Seguro con coberturas crecientes para uva de vinificación en la C.A. de Canarias.	Uva de vinificación.	1 de octubre
Seguro con coberturas crecientes para explotaciones frutícolas.	Albaricoque, ciruela, manzana, manzana de sidra, melocotón, membrillo y pera.	15 de noviembre
Seguro con coberturas crecientes para cultivos forrajeros.	Cultivos forrajeros, paja de cereales de invierno y pastos aprovechables a diente.	15 de noviembre
Seguro con coberturas crecientes para cultivos agroenergéticos.	Cultivos anuales o plurianuales destinados a la producción de biocombustibles sólidos lignocelulósicos para la generación de energía.	15 de noviembre

Seguros para producciones ganaderas y acuícolas		
Seguros de explotación		
Línea de seguro		Fecha inicio de suscripción
Seguro de explotación de ganado vacuno reproductor y de cría	Sistema de manejo de explotación de aptitud cárnica	15 de enero
	Otros sistemas de manejo de explotación	
Seguro de explotación de ganado vacuno de cebo		15 de enero
Seguro de explotación de ganado vacuno de lidia		15 de enero
Seguro de ganado vacuno de alta valoración genética		15 de enero
Seguro de explotación de reproductores bovinos de aptitud cárnica		15 de enero
Seguro de explotación de ganado ovino y caprino		15 de enero
Seguro de explotación de ganado equino		1 de febrero
Seguro de explotación de ganado equino en razas selectas		1 de febrero
Seguro de explotación de ganado aviar de carne		1 de febrero
Seguro de explotación de ganado en aviar de apuesta		1 de febrero
Seguro de explotación de ganado porcino		1 de febrero
Tarifa general ganadera		1 de marzo
Seguro de compensación por pérdida de pastos		1 de julio
Seguro de explotación en apicultura		1 de octubre
Seguro de piscifactorías de truchas		1 de febrero
Seguro de acuicultura marina para mejillón de la Comunidad Autónoma de Galicia		1 de marzo
Seguro de acuicultura marina para mejillón del Delta del Ebro (Comunidad Autónoma de Cataluña) y la clochina de los puertos de Valencia y Sagunto (Comunidad Valenciana)		1 de marzo
Seguro conculcultura marina para besugo, corvina, dorada, lenguado y rodaballo.		1 de febrero
Seguros de retirada y destrucción.		
Línea de Seguro	Producción asegurable	Fecha inicio de suscripción
Seguro para la cobertura de gastos derivados de la retirada y destrucción de animales bovinos muertos en la explotación	Bovina	1 de junio
Seguro renovable para la cobertura de los gastos derivados de la retirada y destrucción de animales bovinos muertos en la explotación	Bovina	
Seguro para la cobertura de gastos derivados de la retirada y destrucción de animales de las especies ovina y caprina	Ovina y caprina	
Seguro renovable para la cobertura de gastos derivados de la retirada y destrucción de las especies ovina y caprina	Ovina y caprina	
Seguro para la cobertura de gastos derivados de la retirada y destrucción de animales no bovinos muertos en la explotación	Ovina y caprina, porcina, aviar, cunícola, equina, piscícola y acuícola, cérvidos y camélidos.	
Seguro renovable para la cobertura de gastos derivados de la retirada y destrucción de animales no bovinos muertos en la explotación	Ovina y caprina, porcina, aviar, cunícola, equina, piscícola y acuícola, cérvidos y camélidos.	

5.3 LÍNEAS DE SEGUROS QUE SE PUEDEN SUSCRIBIR ACTUALMENTE

[Más información](#)

5.4 SEGUIMIENTO DEL INDICE DE VEGETACIÓN DE SEQUIA EN PASTOS

[Más información](#)

5.5 EVOLUCIÓN DE LA CONTRATACIÓN DEL SEGURO AGRARIO A NIVEL SECTORIAL

[Más información](#)

5.6 NOVEDADES

Cambio de operativa del seguro de retirada y destrucción de animales muertos en la explotación

En la reunión de la Comisión Territorial de Seguros Agrarios de Andalucía, celebrada, el pasado día 6 de febrero se analizó el cambio de operativa del seguro de retirada y destrucción de animales muertos en la explotación, de forma que a partir del día 10 de marzo de 2014, será el ganadero quien elija entre las gestoras con las que Agroseguro ha establecido el correspondiente contrato, sustituyendo la gestión que hasta ahora venía realizando la empresa pública TRAGSATEC.

Las nuevas gestoras que realizarán la recogida, en el ámbito del seguro agrario, son:

DASY Organización, S.L.
UTE Render-Barrueco.

Para realizar el cambio, desde Agroseguro, se está informando a todos los asegurado, a través de sus tomadores, para que seleccionen la empresa gestora que desean realice la retirada de animales, durante el tiempo de duración de las garantías de su póliza.

Elegida la gestora, los avisos para la retirada de animales, se comunicará como hasta ahora:

- A través de la página web: www.agroseguro.es
- Mediante llamada telefónica:

- Para bovinos y equinos: 910220200 ó 692669300

- Para resto de especies: 910220220 ó 692669444

Ampliación periodos de suscripción para el cultivo del caqui y otros frutales

Resolución 5 de febrero de 2014, por la que se amplían los períodos de suscripción del Seguro con coberturas crecientes para el Caqui y otros Frutales y del seguro con coberturas crecientes para Organizaciones de Productores y Cooperativas ([enlace](#)).

6.-FONDO ANDALUZ DE GARANTÍA AGRARIA

Sin información esta semana.

7.-INFORMACIONES DEL IFAPA

IFAPA Aguas del Pino será en 2015 sede del XV Congreso Nacional de Acuicultura.- Dicha decisión de aceptar la candidatura del IFAPA Aguas del Pino, fue adoptada durante la Reunión Anual del Consejo de Dirección de la Sociedad Española de Acuicultura (SEA), celebrada el pasado 24 de enero.

En la misma reunión también se acordó que en esta edición se añadiera la convocatoria del I Congreso Ibérico de Acuicultura (I CIA).

El Consejo Asesor del Instituto de Investigación y Formación Agroalimentaria y Pesquera analiza los principales pilares de la nueva programación de la UE.-

El Instituto de Investigación y Formación Agroalimentaria y Pesquera (Ifapa), adscrito a la Consejería de Agricultura, Pesca y Desarrollo Rural, reunió recientemente a su Consejo Asesor, formado por profesionales del ámbito público y privado, con el fin de definir las estrategias de actuación ante el nuevo escenario europeo para la innovación del sector agroalimentario.

El Consejo Asesor del Instituto de Investigación y Formación Agraria y Pesquera de Andalucía, designado por la consejera de Agricultura, Pesca y Desarrollo Rural conforme a los estatutos del Ifapa, está formado por doce expertos cuyas funciones son formular propuestas y elaborar informes sobre aspectos estratégicos del Instituto.

Entre estos aspectos, destaca el Plan Anual de trabajo, su Programa Sectorial de Investigación y Formación Agroalimentaria y Pesquera o las directrices que se adoptan en cuanto a política de investigación, desarrollo y formación (I+D+F), presupuesto o estructura de la organización.

El Instituto de Investigación y Formación Agraria y Pesquera (Ifapa) cuenta en la actualidad con 18 centros distribuidos por toda la geografía andaluza, 14 fincas de experimentación que suman un total de mil hectáreas e instalaciones agroindustriales y acuícolas en los que desarrolla su labor un equipo humano formado por 970 profesionales, de los que 448 pertenecen al colectivo científico-técnico del ámbito agrario y pesquero.

Durante el año 2013, el Ifapa ha ejecutado un presupuesto de 46,9 millones de euros y ha desarrollado 121 proyectos de investigación y 80 de transferencia de tecnología con financiación pública y privada. En el ámbito de la formación agraria y pesquera, ha impartido 813 cursos de los que se han beneficiado más de 18.000 alumnos.

8.- INFORMACIÓN PESQUERA



Semana del 3 al 7 de febrero

1.- Zonas de Producción de moluscos bivalvos y gasterópodos en la provincia de Málaga

La situación del caladero de moluscos en la provincia es la siguiente:

Actualmente, se autoriza la captura de corruco (*Acanthocardia tuberculata*), en la zona de producción 27 (Sabinillas) y 28 (Guadalmazas), con destino exclusivo a la industria de transformación concertada. Respecto al resto de las especies, se autoriza su captura y comercialización en las zonas de producción 27 (Sabinillas), 28 (Guadalmazas), 29 (Marbella I), 30 (Marbella II), 31 (Cala del Moral) y 33 (Torremolinos).

Por otra parte, se prohíbe en las zonas 32 (Fuengirola), 34 (Rincón de la Victoria) y 35 (Torrox-Nerja), debido a contaminación por toxinas. En el caso de la concha fina (*Callista chione*) no está permitida su captura y venta por encontrarse en período de veda.

Por otro lado, respecto a especies cultivadas, se prohíbe cautelarmente la extracción de mejillón de la plantas de cultivo 49 (Marbella) por presencia de fitoplancton tóxico; en la 52 (Caleta de Vélez) por presencia de toxinas y en la zona 51 (Puerto de Benalmádena), por falta de producción. Se prohíbe la extracción de zamburiña en la zona 28 (Guadalmazas) a la empresa autorizada para su cultivo, por presencia de cadmio/otras causas.

La situación legal precisa en cada momento de todas las especies y zonas de producción, se puede consultar en el siguiente sitio oficial: <http://www.juntadeandalucia.es/agriculturaypesca/molu/>

2.- Vedas y Paralizaciones temporales

Las modalidades de pesca de cerco, arrastre y artes menores se encuentran en plena actividad. De acuerdo a la Orden de 25 de marzo de 2003, y posteriores modificaciones, por la que se establecen las tallas mínimas de captura y épocas de veda para las distintas especies, en la Comunidad Autónoma Andaluza, en febrero se encuentran en veda la *Anemonia sulcata* u "ortiguilla", y la Concha fina (*Callista chione*).

3.- Tramitación de ayudas

Continúa con normalidad la tramitación de los expedientes de autorización y ayudas para la mejora estructural y la modernización del sector pesquero, de acuerdo al Programa Operativo FEP (Fondo Europeo de la Pesca), de España 2007-2013, en todos sus Ejes y reguladas mediante la Orden de 16 de mayo de 2008. Con fecha 7/01/2014 se publicó en BOJA la convocatoria 2014 para esta ayudas.

La flota de cerco del Golfo de Cádiz arranca la temporada con 17.100 kilos de capturas.- Tras el paro biológico establecido desde diciembre y a pesar de las adversas condiciones meteorológicas, 20 de los 27 barcos de la flota de cerco del Golfo de Cádiz se echaron a la mar la semana pasada, con un volumen de capturas de 10.800 de boquerón y 6.300 de sardinas que alcanzaron un precio en lonja de 2,6 y 2,4 euros por kilo, respectivamente.

Según el patrón mayor de la Cofradía de Barbate, Alfonso Reyes, el fuerte oleaje impidió aproximarse a zonas más alejadas de la costa "para comprobar si la talla de las especies había aumentando, tras la veda impuesta por el gobierno central para garantizar la sostenibilidad de la actividad".

El sector pesquero rechaza el estudio del CSIC sobre el fraude en el etiquetado.- Las organizaciones del sector pesquero español han rechazado los resultados difundidos sobre el proyecto europeo Labelfish, que coordina el Centro Superior de Investigaciones Científicas (CSIC), alusivos al fraude y a errores en el etiquetado de pescado y de marisco.

El proyecto europeo Labelfish tiene como objetivo controlar el etiquetado de productos de pesca elaborados, especialmente los procedentes del atún, bacalao y anchoa, así como "estandarizar" los métodos para ese seguimiento; el CSIC coordina este programa, que también cuenta con la participación de otros países europeos.

Responsables de esta investigación del CSIC manifestaron recientemente que existen errores en el etiquetado de especies similares pero con diferente valor comercial, que pueden inducir, por ejemplo, a confusiones a la hora de comprar una merluza de un origen u otro.

Las organizaciones pesqueras han reaccionado insistiendo en su cumplimiento "escrupuloso" de las normas y su rechazo a cualquier "presunta práctica" al margen de la legalidad, porque las empresas "son las primeras interesadas en una competencia leal en el mercado".

En este sentido, en materia de etiquetas, el sector del mar afronta la aplicación de dos importantes regulaciones: la reforma de la Política Pesquera Común (PPC) y de la organización común de su mercado (OCM) y la reglamentación europea (para todos los alimentos sin envasar) que exige declarar ingredientes alérgenos.

Así, las pescaderías y otros puntos de venta deben prepararse este año para ofrecer obligatoriamente en sus mostradores, a partir de diciembre, tablillas con más detalles sobre sus pescados o mariscos, como el arte de captura o si pueden provocar alergias, según las directrices de la UE.

9.-OTRAS INFORMACIONES

Alrededor de 50.000 usuarios accedieron a la web de la Red de Alerta de Información Fitosanitaria (RAIF), durante 2013.-

El servicio de información fitosanitaria que ofrece la Consejería de Agricultura, Pesca y Desarrollo Rural, contabilizó durante el pasado año cerca de 48.600 visitas de usuarios residentes principalmente en la provincia de Sevilla (10.247), destacando en segundo lugar los internautas con domicilio en Madrid (8.709). Tras esta provincia, se encuentran los demás territorios andaluces –Córdoba con 3.046 visitas, Granada con 2.450, Jaén con 2.414, Málaga con 1.981, Huelva con 1.955, Cádiz con 1.807 y Almería con 1.568-, seguidos de Barcelona, que registra 959 visitas en este mismo período. Asimismo, destaca el carácter internacional de este servicio informativo ya que durante el año pasado ha atraído la atención de productores de 70 países entre los que destacan Alemania, México, Estados Unidos o Perú.

Según la Consejería, la información disponible a través de esta red ha contado con una actualización continua a lo largo de 2013 gracias a los datos que aportan 6.500 estaciones de control muestreadas por los técnicos de esta red, las Agrupaciones de Producción Integrada de Agricultura (API) y las Agrupaciones para el Tratamiento Integrado en Agricultura (Atria). "Durante el pasado año se han elaborado 2.325 informes fitosanitarios que analizan 327 variables para conocer la situación de cerca de 100 plagas y enfermedades en un total de 18 cultivos".

En este sentido, la RAIF es una herramienta que facilita a los profesionales del sector agrícola información de cara al cumplimiento de los requisitos para la aplicación de la gestión integrada de plagas establecida por la nueva normativa europea para el uso sostenible de fitosanitarios.

Para mayor comodidad de los usuarios, estos datos se han reflejado en aproximadamente 8.900 gráficas de evolución accesibles a través del visor RAIF y en 31 fichas de información fitopatológica sobre enfermedades vegetales de especial relevancia en un cultivo o momento específico.

Asimismo, el apartado de la web que recoge listados y tablas relativas a las sustancias activas autorizadas en Producción Integrada ha contado también durante 2013 con una revisión continua para garantizar su actualización y adecuación a los reglamentos en vigor.

El Ministerio de Empleo y Seguridad Social establece nuevos certificados profesionales en las ramas agraria y pesquera.-

El Boletín Oficial del Estado publicó los pasados días 3 y 6 de febrero, nuevos certificados de profesionalidad, que se incluyen en el Repertorio Nacional de certificados de profesionalidad.

Se trata de "Cuidados y mantenimiento de animales utilizados para investigación y otros fines científicos", "Cuidados de animales salvajes, de zoológicos y acuarios", "Asistencia en los controles sanitarios en mataderos, establecimientos de manipulación de caza y salas de despiece", y "Realización de procedimientos experimentales con animales para investigación y otros fines científicos".

Asimismo, también se han publicado nueve nuevos certificados de profesionalidad de la familia profesional Marítimo-Pesquera.

El Magrama adelanta al 17 de febrero el plazo para presentar la solicitud única de la PAC.-

Debido a que los reglamentos de la Unión Europea al efecto han sido publicados antes de lo previsto, el Ministerio de Agricultura, Alimentación y Medio Ambiente ha adelantado el plazo de presentación de solicitud única de la Política Agraria Común (PAC) hasta el 17 de febrero, y concluirá el 15 de mayo.

El Boletín Oficial del Estado (BOE) publicó el pasado 29 de enero la Orden AAA/69/2014, de 27 de enero, que recoge la medida.

La comunicación de las cesiones de derechos de pago único para la campaña 2014 se inicia a la vez que el plazo de solicitud única.

Agricultura apoya la concentración de productores de frutas y hortalizas para competir con más fortaleza en los mercados internacionales.-

Durante la visita a la feria hortofrutícola Fruit Logistica celebrada la pasada semana en Berlín, la consejera de Agricultura, Pesca y Desarrollo Rural, Elena Víboras, animó y trasladó el apoyo de la Junta para que los productores de frutas y hortalizas de Andalucía se concentren y compitan con más fortaleza en los mercados internacionales. Víboras situó este objetivo como "principal reto de futuro del sector".

Durante su recorrido por los expositores de las empresas andaluzas presentes en la feria, la consejera reconoció el esfuerzo realizado por los productores de frutas y hortalizas en los últimos años en la mejora de la calidad y la comercialización, pero alertó sobre la situación de debilidad en la que empiezan a encontrarse ante los grandes distribuidores.

En la edición de este año de Fruit Logistica, el Gobierno andaluz ha respaldado la participación de 23 empresas y asociaciones de la Comunidad a través de Extenda (Agencia Andaluza de Promoción Exterior), dependiente de la Consejería de Economía, Innovación, Ciencia y Empleo. Además, estuvieron en la muestra otras 19 empresas de forma individual.

Por provincias, ha destacado la presencia de Granada, con siete representantes, seguida de Almería y Huelva, con seis cada una; Sevilla con dos y Málaga y Cádiz con una. La participación de Extenda en esta feria está cofinanciada en un 80% con fondos procedentes de la Unión Europea, con cargo al Programa Operativo Feder de Andalucía 2007-2013.



Citoliva, Inoleo y Geolit acuerdan facilitar alojamiento y espacios a empresas del sector oleícola.-

Geolit, el Parque Científico y Tecnológico de Jaén, ha sellado un acuerdo con Citoliva (Centro Tecnológico del Olivar y del Aceite) y con Inoleo (AEI del sector Proveedor de Bienes y Servicios del sector oleícola) para facilitar servicios y alojamiento a las empresas del sector del aceite relacionadas con ambas entidades.

La firma del acuerdo, celebrada en Geolit, permite establecer un marco de colaboración a tres bandas entre las tres entidades, y en la práctica se traducirá en la prestación de servicios de tutorización para empresas, organización de seminarios y jornadas formativas y en la puesta a disposición de los patronos de Citoliva y de Inoleo de salas y de alojamiento virtual en los diferentes centros de empresas con que cuenta la tecnópolis jiennense.

Alemania, Francia y Reino Unido copan 68% de las exportaciones de fresas andaluzas.-

Alemania es el principal país receptor de esta fruta, Según la Asociación de Productores y Exportadores de la Fresa de Huelva (Freshuelva), ya que copa el 34 por ciento de las exportaciones, seguido de Francia con el 23 por ciento y el Reino Unido con el 10.5 por ciento, un porcentaje, este último que se está incrementando considerablemente en las últimas campañas.

El resto, hasta aproximadamente el 80 por ciento de la producción, que es lo que se destina a mercados extranjeros, se distribuye por otros países europeos y asiáticos, aunque en menor medida, siendo en la actualidad el principal reto del sector abrir nuevas líneas de comercialización con los Países del Este.

Concretamente, el sector fresero comercializó en la última campaña en el mercado exterior 223.813 toneladas de fresas frescas y otras 15.482 toneladas de fresas congeladas, por valor de 400,1 millones de euros.

La Interprofesional del Aceite de Oliva Español recibe el premio Santo Tomás de Aquino por su compromiso con el fomento de la I+D+i.-

El galardón, otorgado por la Universidad de Córdoba, reconoce el esfuerzo que la organización ha hecho desde su nacimiento para convertirse en motor de la innovación en el sector del aceite de oliva y que le ha llevado a impulsar decenas de líneas de investigación

Además de la Interprofesional del Aceite de Oliva Español, fueron galardonados el director de la Real Academia de la Lengua, José Manuel Blecua, la percussionista Carolina Pérez y la empresa Carrefour, representada en el acto por el director de Recursos Humanos Arturo Molinero.

Un estudio revela nuevos datos sobre la reproducción del hongo de la verticilosis del olivo y su evolución genética.-

Concluye con éxito el proyecto VERTIGEN en el que han participado investigadores del ceiA3 en la Universidad de Córdoba y dos equipos estadounidenses de las Universidades de Cornell y del Estado de Pensilvania.

La verticilosis es actualmente la enfermedad que más preocupación origina en el sector oleícola en España y otros países de la cuenca mediterránea por las pérdidas de cosecha y la mortalidad que causa en los olivares. Está causada por el hongo de suelo *Verticillium dahliae* y es objeto de investigación desde hace décadas por la dificultad que presenta su control. De hecho, la ineficacia de tratamientos fitosanitarios preventivos o en postinfección de la planta ha hecho que el sector vuelva su mirada a las acciones preventivas y a la utilización de variedades resistentes al hongo. Y en ese enfoque han encontrado el apoyo de la comunidad científica.

Uno de las últimas y más innovadoras líneas de investigación es la que ha centrado el proyecto VERTIGEN, dirigido por el investigador del ceiA3 en la Universidad de Córdoba Rafael M. Jiménez Díaz y en el que han participado científicos de las Universidades de Cornell (NY) y Pennsylvania, financiado por el Plan Nacional del MINECO y cofinanciado por fondos FEDER de la UE.

Terra Oleum, el Museo del Aceite y del Olivar ubicado en Geolit recibe sus primeras visitas.-

Escolares de los 25 municipios que componen la comarca de la Campiña Norte de Jaén han participado en una serie de visitas organizadas al Museo Activo del Aceite de Oliva y la Sostenibilidad "Terra Oleum", ubicado en el Parque Científico y Tecnológico Geolit, que desde el pasado día 28 de enero ha abierto sus puertas al público.

Según el delegado territorial de Agricultura y Medio Ambiente, Julio Millán, con esta actuación "se pretende acercar a la población más joven al patrimonio rural vinculado al olivar".

Sobre el museo "Terra Oleum", el delegado ha puesto el acento en que pretende convertirse en un referente del oleoturismo de la provincia, ayudando a divulgar el conocimiento de todo lo relacionado con el mundo del olivar y el aceite. "Debe ser una referencia para los jiennenses y para aquellos que nos visiten desde fuera para que conozcan desde los procesos de elaboración del aceite de oliva, hasta las distintas variedades de aceituna o las diferentes calidades del aceite".

En el área de promoción del museo se realizará la selección de aceites de oliva virgen extra que formarán la Oleoteca, un espacio donde el público podrá aprender a distinguir las cualidades sensoriales de los aceites mediante catas individuales y dirigidas. En cuanto a la actividad expositiva, está previsto que la visita sea una experiencia interactiva en la que las personas puedan descubrir por sí mismas todo el proceso hasta la obtención del oro líquido.

Entre las actividades más destacadas que se van a realizar en estas instalaciones destacan algunas como "Aceites con Autor", el proyecto "Plataforma de Experiencias Medioambientales en el Olivar" o "Descubre Terra Oleum! La Ciencia del Aceite de Oliva".

-Cursos, Ferias y Eventos varios-

-- El Boletín Oficial del Estado publicó el pasado 28 de diciembre de 2013, el calendario de 2014 que recoge los **40 concursos** que se van a celebrar este año relacionados con el vino.

Más información: <http://www.boe.es/boe/dias/2013/12/28/pdfs/BOE-A-2013-13751.pdf>

-- Convocados los **Premios EMAS 2014** dedicados este año a la **Ecoinnovación** como un instrumento eficaz de apoyo a las mejoras ambientales.

Las empresas interesadas pueden encontrar más información en la página web: <http://ec.europa.eu/environment/emas/emasawards/index.htm> contactando directamente con las autoridades responsables de las Comunidades Autónomas.

-- Del 3 al 7 de Febrero, Ecovalia, Asociación Valor Ecológico va a celebrar el **Curso "Innovación en el sector agroalimentario: la Industria ganadera Ecológica**.

Se trata de un curso presencial de 25 horas. Acción gratuita cofinanciada por el Fondo Social Europeo.

Este curso está especialmente dirigido a personas que se encuentren en situación de activo laboral (trabajadores de Pyme/micropyme o trabajadores por cuenta propia), quedando excluidos los trabajadores del sector público. No obstante, se podrá reservar plazas para aquellos interesados que no cumplan con los requisitos anteriormente descritos (ej: desempleados), respetando en todo caso las condiciones que contempla el programa emplea verde en estas situaciones.

Lugar: Colegio Público Mures. Calle Rafael Alberti. Cúllar (Granada).

Teléfono: 958 435 068; Email: granada@ecovallia.org

-- La Asociación Malagueña de Apicultores organiza la **XVI Jornada Malagueña de Apicultura**, que se celebrará el 8 de febrero de 2014 en Antequera, Málaga.

Contacto: Asociación Malagueña de Apicultores: www.mieldemalaga.com www.museodelamiel.com

Teléfono: 952718030; Fax: 669836516

Email: mieldemalaga@mieldemalaga.com

-- El 14 de febrero se va a celebrar dentro del marco de **#TwittsandAOVE**, el **I Encuentro de Bloggers Gastronómicos Enamorados de los Aceites de Oliva Vírgenes Extras #GastroAOVE**.

Lugar: Instalaciones de CM Europa S.L. Polígono Industrial Cañada de la Fuente. Ctra. Fuensanta s/n 23600 Martos (Jaén).

Contacto: **@RosaMarchal**

Enlace: <http://www.rosamarchal.es>

-- El 19 de febrero se va a celebrar en la localidad onubense de Aracena, la **I edición de las Jornadas Técnicas Agroforestales**. Cuentan estas jornadas con la colaboración de la Junta de Andalucía.

-- Córdoba inaugura su Capitalidad Gastronómica con el **Día de la Tapa Iberoamericana**.- El 22 de febrero arrancarán en Córdoba las actividades con motivo de su nombramiento como Capital Iberoamericana de la Cultura Gastronómica, y lo harán con el Día de la Tapa Iberoamericana, en el que diversos establecimientos de la capital y la provincia ofertarán manjares creados para la ocasión.

A nivel internacional, en el primer semestre del año se promocionará la capitalidad en ciudades como Berlín y Lisboa, así como en ferias y eventos de turismo de relevancia nacional -Madrid, Barcelona, Bilbao o Málaga-, mientras que países como Perú o Méjico también presentarán sus virtudes culinarias en Córdoba.

Dentro de las citas populares, se crearán sinergias entre la capitalidad y eventos como la Cata de Vinos Montilla-Moriles, el Festival de la Guitarra, Cosmopoética, Cabalcor o la Feria de Córdoba, y además se está preparando un récord mundial para un típico producto cordobés.

Las actividades de la capitalidad llegarán también a la provincia y a eventos como la Fiesta del Queso de Zuheros, la Fiesta del Membrillo de Zagrilla Baja, la Feria del Jamón de los Pedroches o a Expomiel, entre otros.

-- La Asociación Valor Ecológico ha presentado el **Plan Formativo 2013/2014 Ecovalia**.

El Plan está dirigido a un amplio abanico de colectivos sociales, entre los que podemos destacar, productores/as, elaboradores/as, técnicos/as, consumidores/as, empresarios/as, asociaciones, y/o cualquier persona con inquietudes en el sector de la producción ecológica.

Lugar: Online y presencial.

Teléfono: 902 521 555

Email: formacion@ecovalia.org; Enlace: <http://www.ecovalia.org>

-- Del 3 de Marzo al 1 de Abril se va a celebrar el **Curso a distancia: "la Ganadería Ecológica, una visión de 360º"**, patrocinado por Ecovalia, Asociación Valor Ecológico.

Este curso está especialmente dirigido a personas que se encuentren en situación de activo laboral (trabajadores de Pyme/micropyme o trabajadores por cuenta propia), quedando excluidos los trabajadores del sector público

No obstante podrán reservarse plazas para aquellos interesados que no cumplan con los requisitos anteriormente descritos (ej: desempleados), respetando en todo caso las condiciones que contempla el programa emplea verde en estas situaciones.

Lugar: Plataforma de formación a distancia del proyecto PASTOREA.

Teléfono: 955 023 192;

Email: pastorea@ecovalia.org; Enlace: <http://pastorea.ecovalia.org>

-Cursos, Ferias y Eventos varios (Continuación)-

-- **Siag 2014, Salón internacional de la avicultura & ganadería**, se celebrará este año del 25 al 28 de Marzo.

El objetivo de este evento es establecer un punto de encuentro para todos los agentes implicados en los sectores ganaderos, que podrán asistir tanto a la parte formativa, integrada por conferencias y mesas redondas, como a la parte expositiva, donde empresas proveedoras mostrarán sus últimas novedades.

El Salón Internacional de la Avicultura y la Ganadería (SIAG) es un proyecto que tiene lugar cada dos años: 2012, 2014, 2016, etc., en la ciudad de Sevilla.

En 2014 participarán organizaciones de todo el sector ganadero como CESFAC, FEDNA, PROCAVI, SADA, UVESA, ANPROGAPOR, ARAPORC, ANPS, INTEROVIC, SEOC, FAECA, COVAP, AVECAME y FEAGAS -además de la propia Real Escuela de Avicultura- que incluirán conferencias, mesas redondas y pequeños congresos en torno a todas las especies ganaderas. Dotarán de contenido a la parte expositiva, donde encontraremos una gran oportunidad de productos y proveedores que nos presentarán sus novedades para que podamos comparar precios y calidades de una manera directa y eficaz.

Teléfono: 93 792 11 37; Email: marketingREA@avicultura.com

Enlace: <http://www.siag.info>

-- La gran cita del regadío español, el **XIII Congreso Nacional de Comunidades de Regantes de España**, que se celebra cada cuatro años, tendrá lugar esta edición en Palos de la Frontera, Huelva, del 12 al 16 de Mayo de 2014.

Patrocinado por FENACORE, Federación Nacional de Comunidades de Regantes de España, el objetivo del Congreso es mantener una puesta en común sobre los últimos avances en gestión, legislación y tecnología relacionados con el regadío.

Teléfono: 600 438 296; Fax: 959 284 981

Email: secretariatecnica@congresoreganteshuelva.org; Enlace: <http://www.congresoreganteshuelva.org>

10.-DISPOSICIONES AGRARIAS Y PESQUERAS PUBLICADAS EN BOJA-BOE

BOJA

BOJA
Boletín Oficial de la JUNTA DE ANDALUCÍA

Nº 23

4/2/2013

CONSEJERÍA DE AGRICULTURA, PESCA Y DESARROLLO RURAL

Resolución de 29 de enero de 2014, de la Dirección General de Calidad, Industrias Agroalimentarias y Producción Ecológica, por la que se publican los modelos de los formularios de solicitud de las ayudas para las inversiones reguladas en el Real Decreto 548/2013, de 19 de julio, para la aplicación de las medidas del programa de apoyo 2014-2018 al sector vitivinícola español.

BOE



Nº 28

1/2/2014

MINISTERIO DE LA PRESIDENCIA

Protección de los animales

Real Decreto 37/2014, de 24 de enero, por el que se regulan aspectos relativos a la protección de los animales en el momento de la matanza.

Nº 29

3/2/2014

MINISTERIO DE EMPLEO Y SEGURIDAD SOCIAL

Certificados de profesionalidad

Real Decreto 983/2013, de 13 de diciembre, por el que se establecen cuatro certificados de profesionalidad de la familia profesional Agraria que se incluyen en el Repertorio Nacional de certificados de profesionalidad.

MINISTERIO DE ECONOMÍA Y COMPETITIVIDAD

Ayudas

Resolución de 27 de diciembre de 2013, de ICEX España Exportación e Inversiones, por la que se convoca para 2014 la concesión de ayudas a través del Programa ICEX-NEXT de apoyo a la internacionalización de la PYME española no exportadora o exportadora ocasional.

Nº 32

6/2/2014

MINISTERIO DE EMPLEO Y SEGURIDAD SOCIAL

Certificados de profesionalidad

Real Decreto 988/2013, de 13 de diciembre, por el que se establecen nueve certificados de profesionalidad de la familia profesional Marítimo-Pesquera que se incluyen en el Repertorio Nacional de certificados de profesionalidad y se actualizan los certificados de profesionalidad establecidos como anexo IV del Real Decreto 1774/2011, de 2 de diciembre y como anexo III del Real Decreto 1533/2011 de 31 de octubre.

MINISTERIO DE EMPLEO Y SEGURIDAD SOCIAL

Real Decreto 990/2013, de 13 de diciembre, por el que se establecen seis certificados de profesionalidad de la familia profesional Servicios socioculturales y a la Comunidad que se incluyen en el Repertorio Nacional de certificados de profesionalidad y se actualiza un certificado de profesionalidad de la familia profesional de Industrias alimentarias establecido en el Real Decreto 646/2011, de 9 de mayo.