

Memoria Estadística de la Consejería de Salud 2008

Dirección General de Planificación e Innovación Sanitaria

Servicio de Información y Evaluación

Unidad Estadística

Andalucía, 2009





INDICE

CAPÍTULOS	Página
1. DEMOGRAFÍA	3
2. MORBILIDAD	21
3. MORTALIDAD	52
4. RECURSOS	63
5. ASISTENCIA SANITARIA	81
6. PROGRAMAS DE SALUD	110
7. GARANTÍA DE DERECHOS	128
8. METODOLOGÍA	133

1. DEMOGRAFÍA

1. ESTRUCTURA DE LA POBLACIÓN EN ANDALUCÍA Y PROVINCIAS

TABLA 1.01. EVOLUCIÓN DE LA POBLACIÓN DE ANDALUCÍA Y DE ESPAÑA. AÑOS 2004-2008

TABLA 1.02. TASA DE CRECIMIENTO MEDIO ANUAL DE ANDALUCÍA Y DE ESPAÑA. 2004-2008

GRÁFICO 1.01. CRECIMIENTO MEDIO ANUAL DE LAS PROVINCIAS ANDALUZAS. AÑOS 2004-2008

TABLA 1.03. POBLACIÓN DE ANDALUCÍA. AÑO 2008

GRÁFICO 1.02. PIRÁMIDE DE POBLACIÓN DE ANDALUCÍA. AÑO 2008

TABLA 1.04. POBLACIÓN DE ALMERÍA. AÑO 2008

GRÁFICO 1.03. PIRÁMIDE DE POBLACIÓN DE ALMERÍA. AÑO 2008

TABLA 1.05. POBLACION DE CÁDIZ. AÑO 2008

GRÁFICO 1.04. PIRÁMIDE DE POBLACIÓN DE CÁDIZ. AÑO 2008

TABLA 1.06. POBLACIÓN DE CÓRDOBA. AÑO 2008

GRÁFICO 1.05. PIRÁMIDE DE POBLACIÓN DE CÓRDOBA. AÑO 2008

TABLA 1.07. POBLACIÓN DE GRANADA. AÑO 2008

GRÁFICO 1.06. PIRÁMIDE DE POBLACIÓN DE GRANADA. AÑO 2008

TABLA 1.08. POBLACIÓN DE HUELVA. AÑO 2008

GRÁFICO 1.07. PIRÁMIDE DE POBLACIÓN DE HUELVA. AÑO 2008

TABLA 1.09. POBLACIÓN DE JAÉN. AÑO 2008

GRÁFICO 1.08. PIRÁMIDE DE POBLACIÓN DE JAÉN. AÑO 2008

TABLA 1.10. POBLACIÓN DE MÁLAGA. AÑO 2008

GRÁFICO 1.09. PIRÁMIDE DE POBLACIÓN DE MÁLAGA. AÑO 2008

TABLA 1.11. POBLACIÓN DE SEVILLA. AÑO 2008

GRÁFICO 1.10. PIRÁMIDE DE POBLACIÓN DE SEVILLA. AÑO 2008

2. MOVIMIENTO NATURAL DE LA POBLACIÓN EN ANDALUCÍA Y PROVINCIAS

TABLA 1.12. TASAS DE NATALIDAD Y MORTALIDAD EN ANDALUCÍA Y ESPAÑA. AÑOS 1998-2008

GRÁFICO 1.11. CRECIMIENTO VEGETATIVO EN ANDALUCÍA Y ESPAÑA. AÑOS 1998-2008

TABLA 1.13. INDICADOR COYUNTURAL DE FECUNDIDAD. AÑOS 2004-2008

GRAFICO 1.12. INDICADOR COYUNTURAL DE FECUNIDAD EN ANDALUCÍA Y ESPAÑA. AÑOS 2004-2008

GRAFICO 1.13. TASA BRUTA DE NUPCIALIDAD EN ANDALUCÍA Y ESPAÑA. AÑOS 2004-2008

TABLA 1.14. EVOLUCIÓN DE LA ESPERANZA DE VIDA EN ANDALUCÍA. AÑOS 2003-2007

GRAFICO 1.14. EVOLUCIÓN DE LA ESPERANZA DE VIDA AL NACER EN ANDALUCÍA. AÑOS 1997-2007

3. EXTRANJEROS EN ANDALUCÍA Y PROVINCIAS

TABLA 1.14. POBLACIÓN EXTRANJERA POR NACIONALIDAD. AÑO 2008

TABLA 1.01. EVOLUCIÓN DE LA POBLACIÓN DE ANDALUCÍA Y DE ESPAÑA. AÑOS 2004 - 2008

	2.004	2.005	2.006	2.007	2.008
Almería	580.077	612.315	635.850	646.633	667.635
Cádiz	1.164.374	1.180.817	1.194.062	1.207.343	1.220.467
Córdoba	779.870	784.376	788.287	792.182	802.586
Granada	841.687	860.898	876.184	884.099	901.220
Huelva	476.707	483.792	492.174	497.671	496.508
Jaén	654.458	660.284	662.751	664.742	667.438
Málaga	1.397.925	1.453.409	1.491.287	1.517.523	1.563.261
Sevilla	1.792.420	1.813.908	1.835.077	1.849.268	1.883.105
Andalucía	7.687.518	7.849.799	7.975.672	8.059.461	8.202.220
España	43.197.684	44.108.530	44.708.964	45.200.737	46.157.822

FUENTE: INE. Padrón Municipal de Habitantes

TABLA 1.02. TASA DE CRECIMIENTO MEDIO ANUAL DE LA POBLACIÓN DE ANDALUCÍA Y DE ESPAÑA. 2004-2008

	2.004	2.005	2.006	2.007	2.008
Almería	26,12	55,58	38,44	16,96	32,48
Cádiz	7,48	14,12	11,22	11,12	10,87
Córdoba	5,03	5,72	5,02	4,94	8,37
Granada	16,40	22,82	17,76	9,03	19,37
Huelva	9,13	15,02	17,60	11,52	20,86
Jaén	4,44	8,90	3,74	3,00	4,06
Málaga	16,75	39,69	26,06	17,59	30,14
Sevilla	5,37	12,00	11,63	7,67	14,15
Andalucía	10,60	21,11	16,04	10,51	17,71
España	11,25	21,09	13,61	11,00	21,17

Tasa de crecimiento medio anual por 1000 habitantes

FUENTE: INE. Padrón Municipal de Habitantes



GRÁFICO 1.01. TASA DE CRECIMIENTO MEDIO ANUAL DE LAS PROVINCIAS ANDALUZAS. AÑO 2008

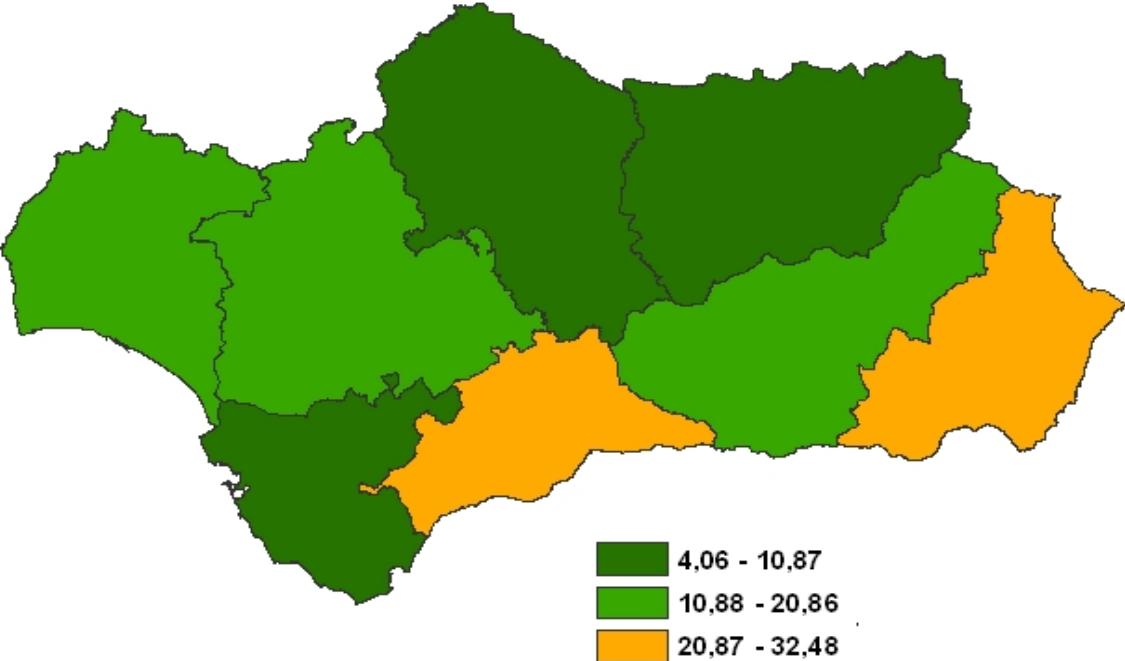

TCMA: Tasa de crecimiento medio anual por 1000 hab
FUENTE: INE. Padrón Municipal de Habitantes

TABLA 1.03. POBLACIÓN DE ANDALUCÍA. AÑO 2008

	Ambos Sexos	Hombres	Mujeres
De 0 a 4 años	451.515	232.428	219.087
De 5 a 9 años	431.293	222.468	208.825
De 10 a 14 años	443.475	227.742	215.733
De 15 a 19 años	498.117	256.954	241.163
De 20 a 24 años	555.720	284.995	270.725
De 25 a 29 años	669.087	344.315	324.772
De 30 a 34 años	710.190	364.909	345.281
De 35 a 39 años	683.807	348.997	334.810
De 40 a 44 años	671.446	338.922	332.524
De 45 a 49 años	586.505	295.167	291.338
De 50 a 54 años	487.051	243.227	243.824
De 55 a 59 años	422.515	208.834	213.681
De 60 a 64 años	395.053	191.839	203.214
De 65 a 69 años	311.517	146.824	164.693
De 70 a 74 años	320.029	144.560	175.469
De 75 a 79 años	269.663	114.733	154.930
De 80 a 84 años	172.248	65.903	106.345
De 85 y más	122.989	38.683	84.306
Total	8.202.220	4.071.500	4.130.720

FUENTE: INE. Padrón Municipal de Habitantes

GRÁFICO 1.02. PIRÁMIDE DE POBLACIÓN DE ANDALUCÍA. AÑO 2008

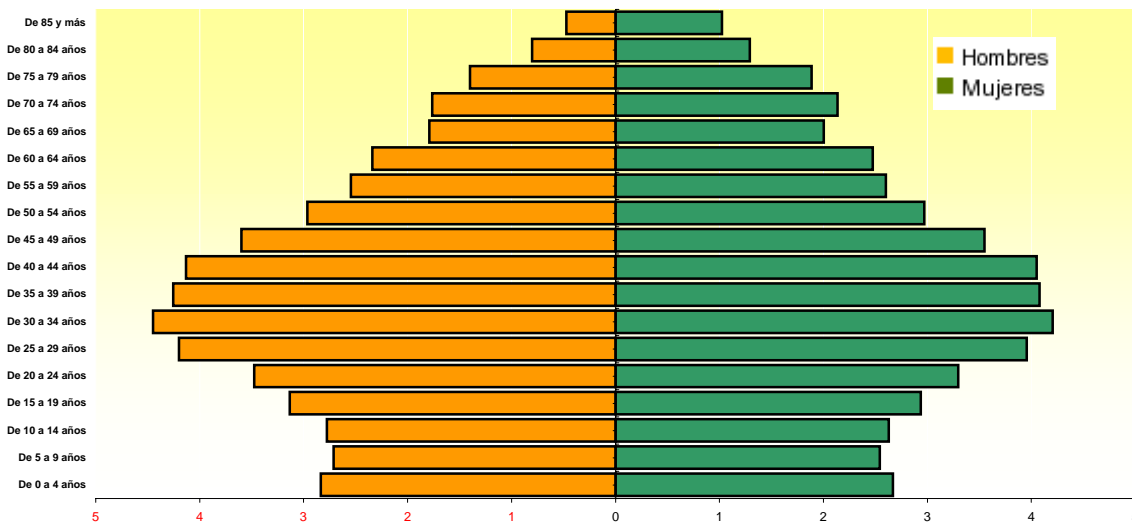

FUENTE: INE. Padrón Municipal de Habitantes

TABLA 1.04. POBLACIÓN DE ALMERÍA. AÑO 2008

	Ambos Sexos	Hombres	Mujeres
De 0 a 4 años	38.987	20.027	18.960
De 5 a 9 años	36.228	18.641	17.587
De 10 a 14 años	36.231	18.532	17.699
De 15 a 19 años	40.834	21.403	19.431
De 20 a 24 años	49.196	26.519	22.677
De 25 a 29 años	61.819	33.791	28.028
De 30 a 34 años	64.105	34.930	29.175
De 35 a 39 años	57.941	31.054	26.887
De 40 a 44 años	53.858	28.237	25.621
De 45 a 49 años	46.148	23.926	22.222
De 50 a 54 años	37.406	19.328	18.078
De 55 a 59 años	32.669	16.358	16.311
De 60 a 64 años	28.571	14.065	14.506
De 65 a 69 años	21.867	10.598	11.269
De 70 a 74 años	22.678	10.653	12.025
De 75 a 79 años	18.539	8.012	10.527
De 80 a 84 años	12.127	4.853	7.274
De 85 y más	8.431	2.789	5.642
Total	667.635	343.716	323.919

FUENTE: INE. Padrón Municipal de Habitantes

GRÁFICO 1.03. PIRÁMIDE DE POBLACIÓN DE ALMERÍA. AÑO 2008

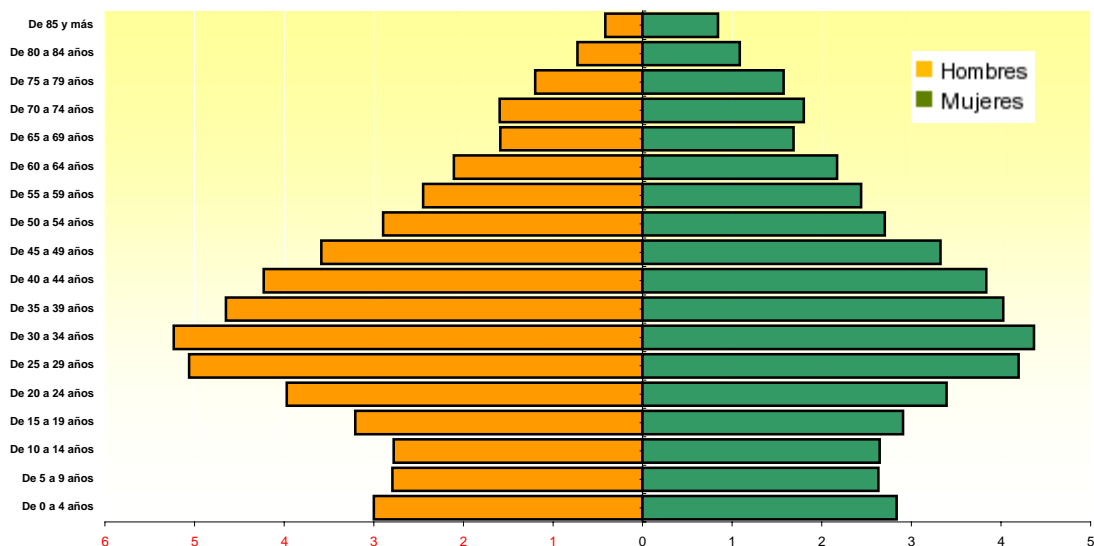

FUENTE: INE. Padrón Municipal de Habitantes

TABLA 1.05. POBLACION DE CÁDIZ. AÑO 2008

	Ambos Sexos	Hombres	Mujeres
De 0 a 4 años	70.874	36.346	34.528
De 5 a 9 años	65.698	33.962	31.736
De 10 a 14 años	66.342	34.333	32.009
De 15 a 19 años	76.161	39.095	37.066
De 20 a 24 años	84.822	43.375	41.447
De 25 a 29 años	100.280	51.191	49.089
De 30 a 34 años	106.835	54.474	52.361
De 35 a 39 años	104.049	53.194	50.855
De 40 a 44 años	100.891	51.251	49.640
De 45 a 49 años	88.516	44.965	43.551
De 50 a 54 años	74.622	37.432	37.190
De 55 a 59 años	64.186	32.179	32.007
De 60 a 64 años	59.334	29.314	30.020
De 65 a 69 años	44.882	21.329	23.553
De 70 a 74 años	42.829	19.527	23.302
De 75 a 79 años	34.903	14.657	20.246
De 80 a 84 años	20.699	7.556	13.143
De 85 y más	14.544	4.436	10.108
Total	1.220.467	608.616	611.851

FUENTE: INE. Padrón Municipal de Habitantes

GRÁFICO 1.04. PIRÁMIDE DE POBLACIÓN DE CÁDIZ. AÑO 2008

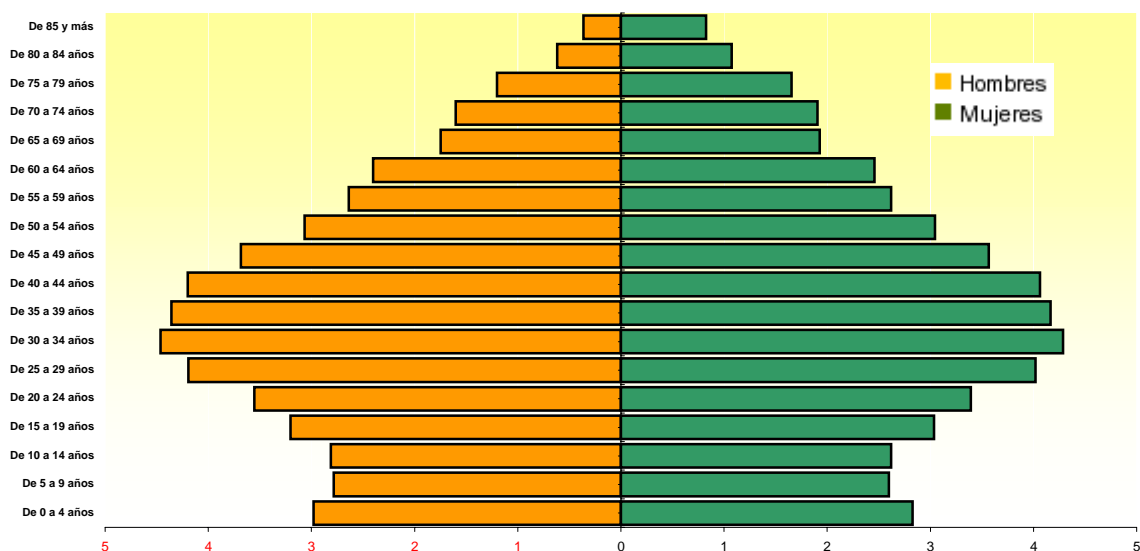

FUENTE: INE. Padrón Municipal de Habitantes

TABLA 1.06. POBLACIÓN DE CÓRDOBA. AÑO 2008

	Ambos Sexos	Hombres	Mujeres
De 0 a 4 años	41.398	21.378	20.020
De 5 a 9 años	41.236	21.260	19.976
De 10 a 14 años	43.622	22.538	21.084
De 15 a 19 años	50.530	26.051	24.479
De 20 a 24 años	53.647	27.526	26.121
De 25 a 29 años	60.131	31.104	29.027
De 30 a 34 años	61.688	31.436	30.252
De 35 a 39 años	61.871	31.152	30.719
De 40 a 44 años	65.144	32.613	32.531
De 45 a 49 años	58.763	29.575	29.188
De 50 a 54 años	48.515	24.239	24.276
De 55 a 59 años	40.398	19.878	20.520
De 60 a 64 años	38.369	18.391	19.978
De 65 a 69 años	31.840	14.512	17.328
De 70 a 74 años	35.348	15.775	19.573
De 75 a 79 años	32.140	13.642	18.498
De 80 a 84 años	22.134	8.569	13.565
De 85 y más	15.812	4.915	10.897
Total	802.586	394.554	408.032

FUENTE: INE. Padrón Municipal de Habitantes

GRÁFICO 1.05. PIRÁMIDE DE POBLACIÓN DE CÓRDOBA. AÑO 2008

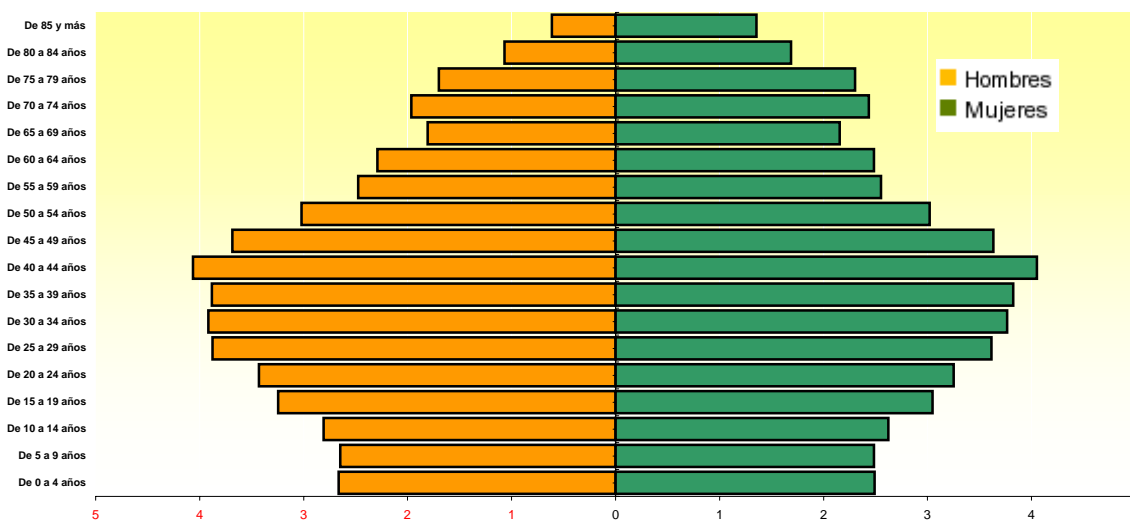

FUENTE: INE. Padrón Municipal de Habitantes

TABLA 1.07. POBLACIÓN DE GRANADA. AÑO 2008

	Ambos Sexos	Hombres	Mujeres
De 0 a 4 años	44.167	22.947	21.220
De 5 a 9 años	44.480	23.348	21.132
De 10 a 14 años	49.359	25.304	24.055
De 15 a 19 años	56.238	28.979	27.259
De 20 a 24 años	61.832	31.690	30.142
De 25 a 29 años	72.950	37.636	35.314
De 30 a 34 años	74.858	38.666	36.192
De 35 a 39 años	72.057	36.971	35.086
De 40 a 44 años	73.486	37.039	36.447
De 45 a 49 años	65.956	33.090	32.866
De 50 a 54 años	53.461	26.685	26.776
De 55 a 59 años	45.713	22.418	23.295
De 60 a 64 años	42.750	20.579	22.171
De 65 a 69 años	34.963	16.451	18.512
De 70 a 74 años	38.739	17.544	21.195
De 75 a 79 años	33.693	14.575	19.118
De 80 a 84 años	21.779	8.514	13.265
De 85 y más	14.739	4.844	9.895
Total	901.220	447.280	453.940

FUENTE: INE. Padrón Municipal de Habitantes

GRÁFICO 1.06. PIRÁMIDE DE POBLACIÓN DE GRANADA. AÑO 2008

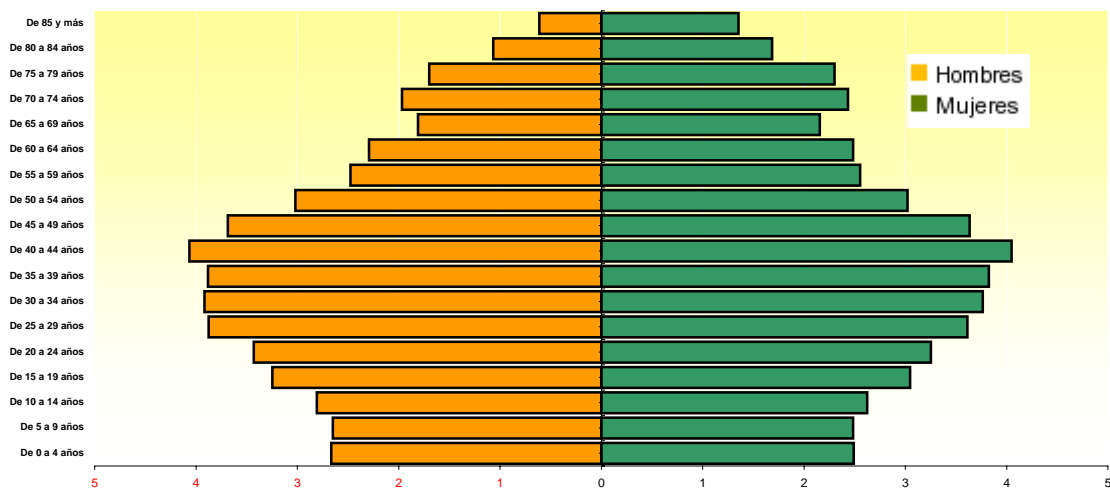

FUENTE: INE. Padrón Municipal de Habitantes

TABLA 1.08. POBLACIÓN DE HUELVA. AÑO 2008

	Ambos Sexos	Hombres	Mujeres
De 0 a 4 años	25.895	13.309	12.586
De 5 a 9 años	25.425	12.924	12.501
De 10 a 14 años	26.221	13.620	12.601
De 15 a 19 años	29.793	15.457	14.336
De 20 a 24 años	34.522	17.522	17.000
De 25 a 29 años	42.777	21.752	21.025
De 30 a 34 años	44.915	23.011	21.904
De 35 a 39 años	42.660	21.831	20.829
De 40 a 44 años	39.908	20.093	19.815
De 45 a 49 años	34.730	17.534	17.196
De 50 a 54 años	28.881	14.654	14.227
De 55 a 59 años	25.631	13.061	12.570
De 60 a 64 años	23.763	11.765	11.998
De 65 a 69 años	17.906	8.461	9.445
De 70 a 74 años	19.214	8.590	10.624
De 75 a 79 años	16.167	6.804	9.363
De 80 a 84 años	10.158	3.863	6.295
De 85 y más	7.942	2.382	5.560
Total	496.508	246.633	249.875

FUENTE: INE. Padrón Municipal de Habitantes

GRÁFICO 1.07. PIRÁMIDE DE POBLACIÓN DE HUELVA. AÑO 2008

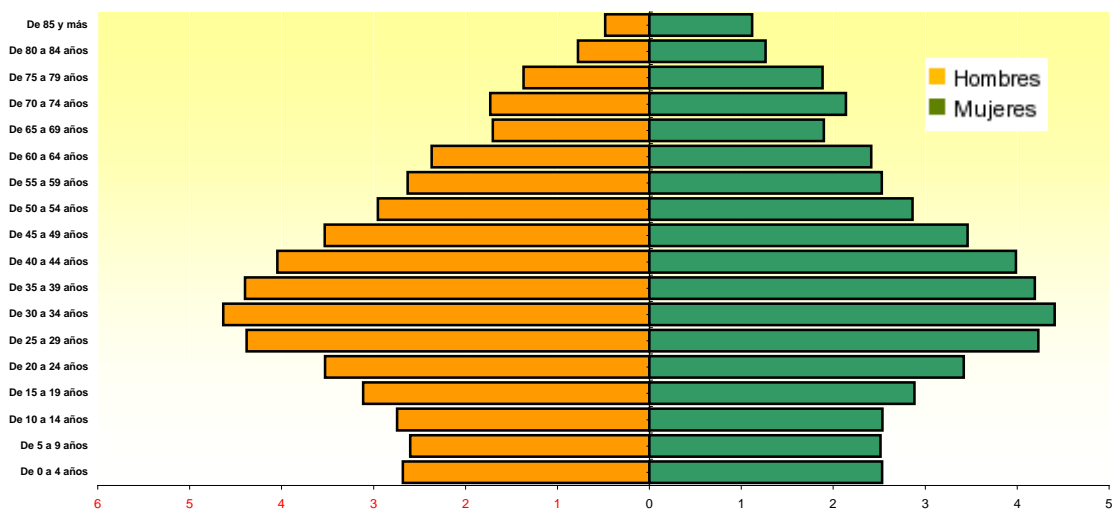

FUENTE: INE. Padrón Municipal de Habitantes

TABLA 1.09. POBLACIÓN DE JAÉN. AÑO 2008

	Ambos Sexos	Hombres	Mujeres
De 0 a 4 años	32.949	16.962	15.987
De 5 a 9 años	34.700	18.070	16.630
De 10 a 14 años	39.426	20.321	19.105
De 15 a 19 años	44.285	22.813	21.472
De 20 a 24 años	45.270	23.220	22.050
De 25 a 29 años	48.954	25.626	23.328
De 30 a 34 años	49.101	25.637	23.464
De 35 a 39 años	50.602	26.119	24.483
De 40 a 44 años	53.946	27.508	26.438
De 45 a 49 años	49.129	25.072	24.057
De 50 a 54 años	38.896	19.910	18.986
De 55 a 59 años	32.308	16.108	16.200
De 60 a 64 años	29.374	13.976	15.398
De 65 a 69 años	26.441	11.937	14.504
De 70 a 74 años	32.241	14.692	17.549
De 75 a 79 años	28.778	12.790	15.988
De 80 a 84 años	18.541	7.616	10.925
De 85 y más	12.497	4.191	8.306
Total	667.438	332.568	334.870

FUENTE: INE. Padrón Municipal de Habitantes

GRÁFICO 1.08. PIRÁMIDE DE POBLACIÓN DE JAÉN. AÑO 2008

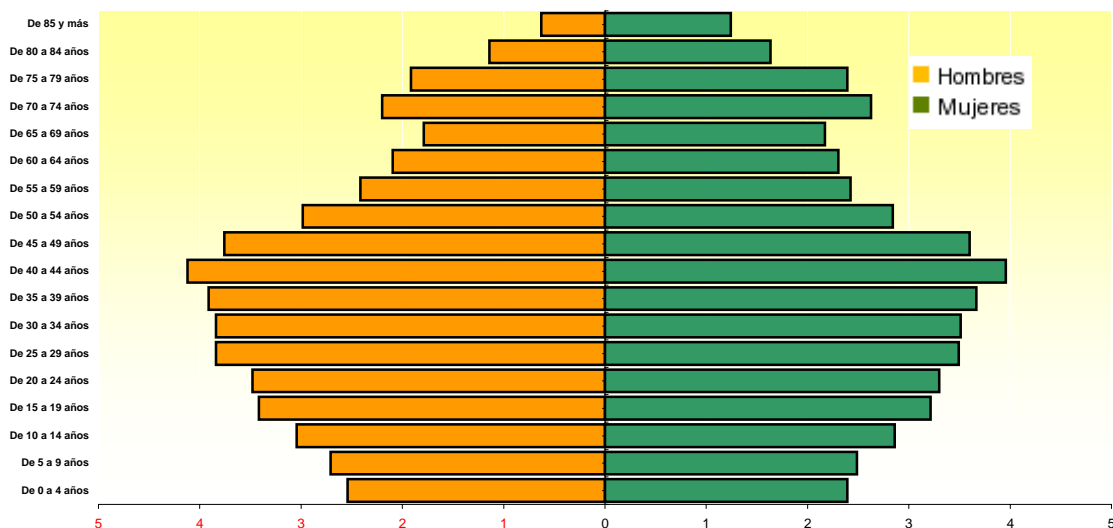

FUENTE: INE. Padrón Municipal de Habitantes

TABLA 1.10. POBLACIÓN DE MÁLAGA. AÑO 2008

	Ambos Sexos	Hombres	Mujeres
De 0 a 4 años	86.526	44.583	41.943
De 5 a 9 años	81.491	41.666	39.825
De 10 a 14 años	80.854	41.150	39.704
De 15 a 19 años	88.824	45.652	43.172
De 20 a 24 años	101.628	51.487	50.141
De 25 a 29 años	126.840	64.318	62.522
De 30 a 34 años	138.337	70.474	67.863
De 35 a 39 años	133.566	67.483	66.083
De 40 a 44 años	129.392	64.674	64.718
De 45 a 49 años	111.994	55.626	56.368
De 50 a 54 años	94.605	46.364	48.241
De 55 a 59 años	84.364	41.381	42.983
De 60 a 64 años	80.920	39.574	41.346
De 65 a 69 años	63.683	30.770	32.913
De 70 a 74 años	60.167	27.828	32.339
De 75 a 79 años	47.814	20.979	26.835
De 80 a 84 años	30.086	11.682	18.404
De 85 y más	22.170	7.321	14.849
Total	1.563.261	773.012	790.249

FUENTE: INE. Padrón Municipal de Habitantes

GRÁFICO 1.09. PIRÁMIDE DE POBLACIÓN DE MÁLAGA. AÑO 2008

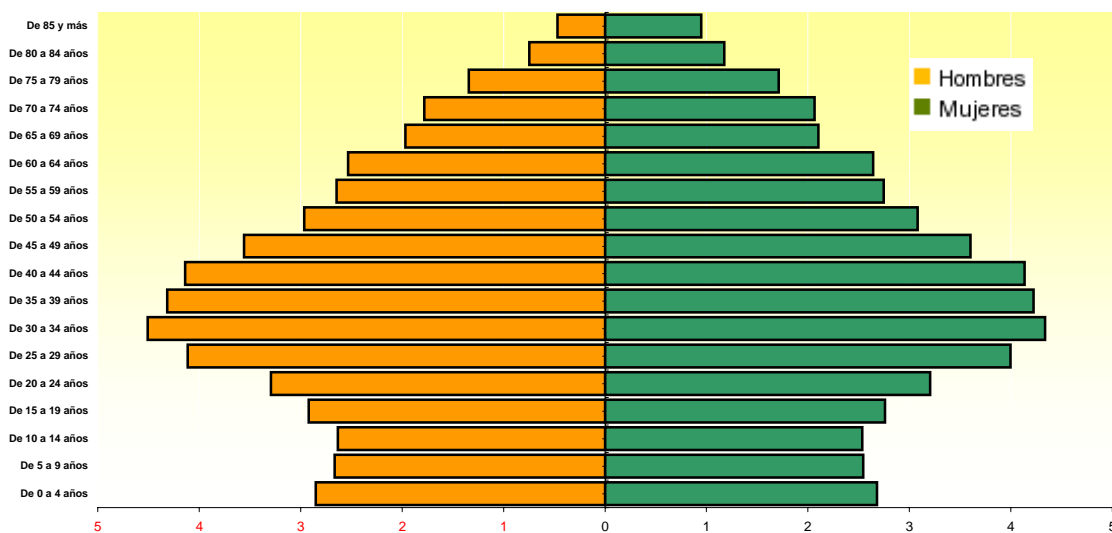

FUENTE: INE. Padrón Municipal de Habitantes

TABLA 1.11. POBLACIÓN DE SEVILLA. AÑO 2008

	Ambos Sexos	Hombres	Mujeres
De 0 a 4 años	110.719	56.876	53.843
De 5 a 9 años	102.035	52.597	49.438
De 10 a 14 años	101.420	51.944	49.476
De 15 a 19 años	111.452	57.504	53.948
De 20 a 24 años	124.803	63.656	61.147
De 25 a 29 años	155.336	78.897	76.439
De 30 a 34 años	170.351	86.281	84.070
De 35 a 39 años	161.061	81.193	79.868
De 40 a 44 años	154.821	77.507	77.314
De 45 a 49 años	131.269	65.379	65.890
De 50 a 54 años	110.665	54.615	56.050
De 55 a 59 años	97.246	47.451	49.795
De 60 a 64 años	91.972	44.175	47.797
De 65 a 69 años	69.935	32.766	37.169
De 70 a 74 años	68.813	29.951	38.862
De 75 a 79 años	57.629	23.274	34.355
De 80 a 84 años	36.724	13.250	23.474
De 85 y más	26.854	7.805	19.049
Total	1.883.105	925.121	957.984

FUENTE: INE. Padrón Municipal de Habitantes

GRÁFICO 1.10. PIRÁMIDE DE POBLACIÓN DE SEVILLA. AÑO 2008

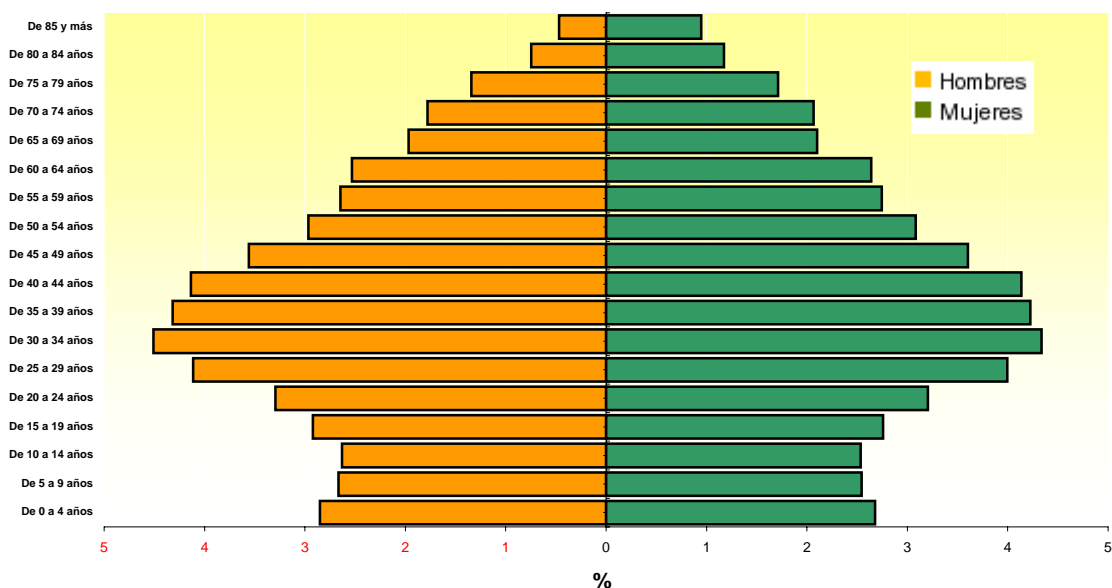

FUENTE: INE. Padrón Municipal de Habitantes

TABLA 1.12. TASAS DE NATALIDAD Y MORTALIDAD EN ANDALUCÍA Y ESPAÑA. AÑOS 1998-2008

	Andalucía		España	
	Natalidad	Mortalidad	Natalidad	Mortalidad
1998	10,66	8,50	9,19	9,08
1999	10,91	8,61	9,52	9,29
2000	11,08	8,30	9,88	8,95
2001	11,06	8,18	9,98	8,84
2002	11,05	8,34	10,14	8,92
2003	11,48	8,64	10,52	9,16
2004	11,70	8,28	10,65	8,71
2005	11,87	8,52	10,75	8,93
2006	12,14	7,95	10,96	8,43
2007	12,02	8,16	10,98	8,59
2008*	12,42	8,13	11,38	8,47

Tasas brutas por mil habitantes

Las cifras de población utilizadas desde 2002 son Estimaciones calculadas a partir del Censo de 2001, por tanto, son susceptibles de ser revisadas.

* Datos provisionales

FUENTE: INE. Indicadores Demográficos Básicos.

GRÁFICO 1.11. CRECIMIENTO VEGETATIVO EN ANDALUCÍA Y ESPAÑA. AÑOS 1998-2008

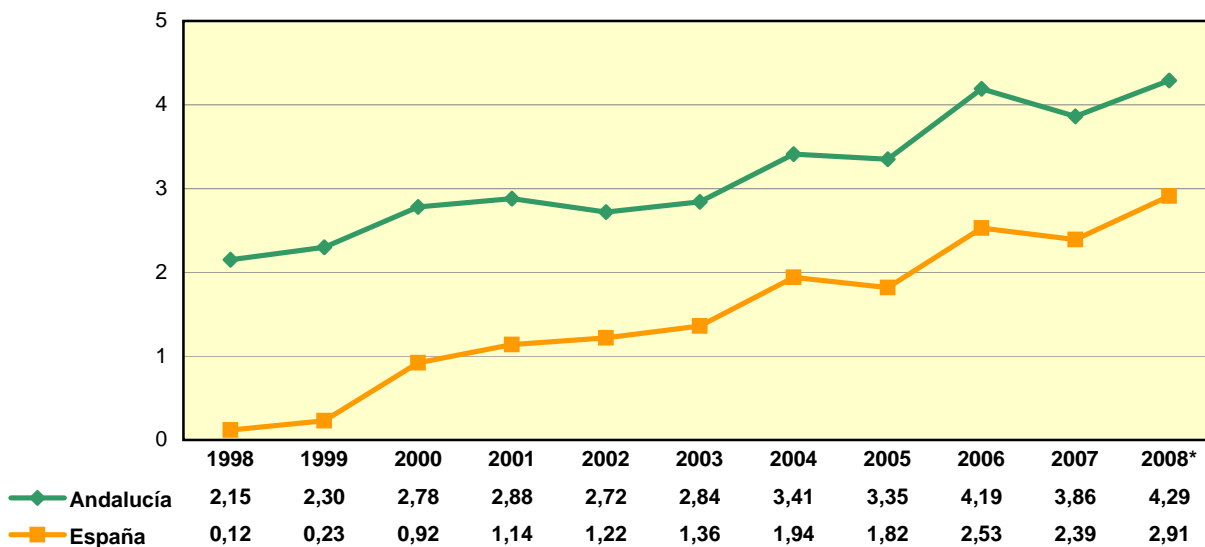

Tasas brutas por mil habitantes

Las cifras de población utilizadas desde 2002 son Estimaciones calculadas a partir del Censo de 2001, por tanto, son susceptibles de ser revisadas.

* Datos provisionales

FUENTE: INE. Indicadores Demográficos Básicos.

TABLA 1.13. INDICADOR COYUNTURAL DE FECUNDIDAD. AÑOS 2004-2008

	2004	2005	2006	2007	2008*
Almería	1,59	1,59	1,65	1,60	1,68
Cádiz	1,48	1,51	1,53	1,49	1,49
Córdoba	1,38	1,41	1,46	1,43	1,51
Granada	1,41	1,42	1,45	1,49	1,53
Huelva	1,37	1,43	1,44	1,48	1,54
Jaén	1,41	1,39	1,46	1,43	1,52
Málaga	1,45	1,46	1,49	1,48	1,52
Sevilla	1,45	1,50	1,56	1,58	1,70
Andalucía	1,44	1,47	1,51	1,50	1,56
España	1,33	1,35	1,38	1,40	1,46

Número medio de hijos por mujer

Las cifras de población utilizadas desde 2002 son Estimaciones calculadas a partir del Censo de 2001, por tanto, son susceptibles de ser revisadas.

* Datos provisionales

FUENTE: INE. Indicadores Demográficos Básicos.

GRAFICO 1.12. INDICADOR COYUNTURAL DE FECUNDIDAD EN ANDALUCÍA Y ESPAÑA. AÑOS 2004-2008

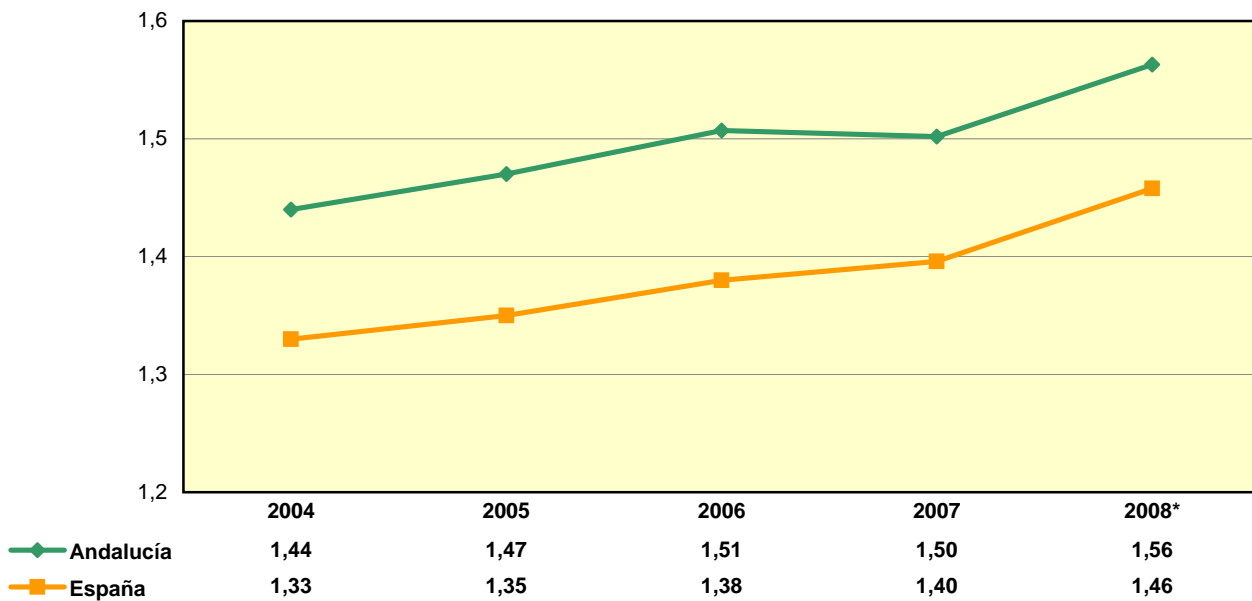

Número medio de hijos por mujer

Las cifras de población utilizadas desde 2002 son Estimaciones calculadas a partir del Censo de 2001, por tanto, son susceptibles de ser revisadas.

* Datos provisionales

FUENTE: INE. Indicadores Demográficos Básicos.

GRAFICO 1.13. TASA BRUTA DE NUPCIALIDAD EN ANDALUCÍA Y ESPAÑA. AÑOS 2004-2008

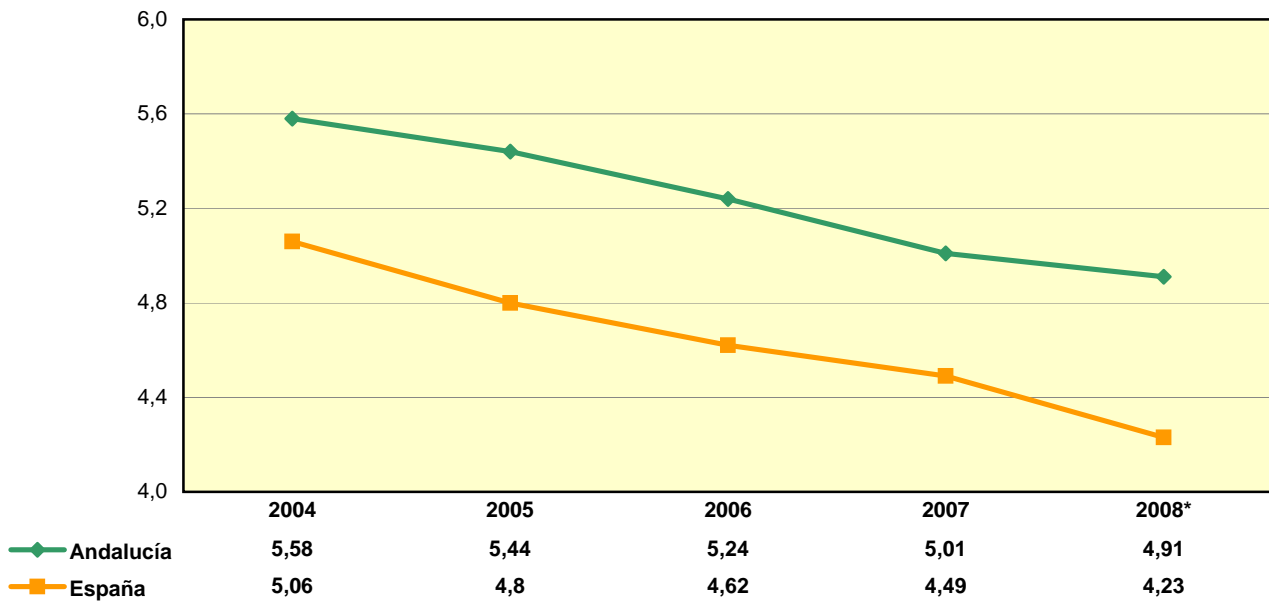

Matrimonios por 1000 habitantes

Las cifras de población utilizadas desde 2002 son Estimaciones calculadas a partir del Censo de 2001, por tanto, son susceptibles de ser revisadas.

* Datos provisionales

FUENTE: INE. Indicadores Demográficos Básicos.

TABLA 1.14. EVOLUCIÓN DE LA ESPERANZA DE VIDA EN ANDALUCÍA. AÑOS 2003-2007

	Al nacer	Al año	A los 15 años	A los 45 años	A los 65 años
MUJERES					
2003	81,57	80,91	67,07	37,89	19,54
2004	82,17	81,56	67,70	38,39	20,05
2005	82,09	81,44	67,57	38,20	19,83
2006	82,81	82,14	68,29	39,69	20,71
2007	82,73	82,07	68,20	38,82	20,52
HOMBRES					
2003	74,75	74,14	60,36	32,19	15,65
2004	75,24	74,65	60,85	32,48	15,95
2005	75,21	74,61	60,80	32,69	15,81
2006	75,75	75,17	61,35	32,85	16,31
2007	76,02	75,41	61,57	32,99	16,40

FUENTE: IEA. Consejería de Salud. Unidad de Estadísticas Vitales.

GRAFICO 1.14. EVOLUCIÓN DE LA ESPERANZA DE VIDA AL NACER EN ANDALUCÍA. AÑOS 1997-2007

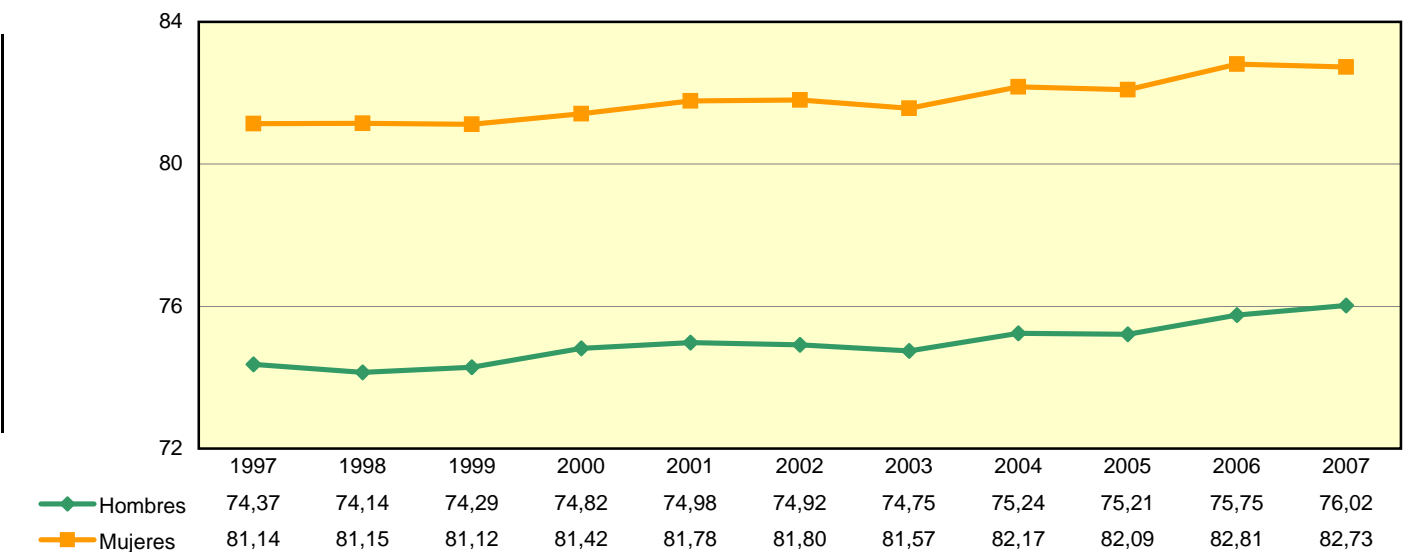

FUENTE: IEA. Consejería de Salud. Unidad de Estadísticas Vitales.

TABLA 1.15. POBLACIÓN EXTRANJERA POR NACIONALIDAD. AÑO 2008

	Total	UE(27)	R. Europa	África	América C.	América N.	América S.	Asia	Oceanía	Apátridas
Almería	131.330	58.964	4.987	45.551	874	335	18.913	1.687	15	4
Cádiz	42.804	20.557	1.161	7.501	997	1.238	9.967	1.344	36	3
Córdoba	21.937	9.616	1.090	3.456	607	204	6.038	912	14	-
Granada	58.775	27.645	1.976	10.673	932	632	14.946	1.936	34	1
Huelva	37.110	22.287	1.263	7.404	389	160	4.974	628	5	-
Jaén	18.572	5.894	492	7.073	322	117	3.666	1.001	7	-
Málaga	250.432	143.219	14.399	30.416	2.526	2.086	49.541	8.099	130	16
Sevilla	62.319	21.175	3.375	10.136	1.918	1.431	21.105	3.110	48	21
ANDALUCÍA	623.279	309.357	28.743	122.210	8.565	6.203	129.150	18.717	289	45

FUENTE: I.N.E. Padrón Municipal de Habitantes

2. MORBILIDAD

1. ENFERMEDADES DE DECLARACIÓN OBLIGATORIA

TABLA 2.01. CASOS REGISTRADOS DE ENFERMEDADES DE DECLARACIÓN OBLIGATORIA POR SEXO Y PROVINCIA. AÑO 2008

TABLA 2.02. CASOS DE SIDA POR AÑO DE DIAGNÓSTICO Y PROVINCIA DE RESIDENCIA. AÑOS 1993 - 2008

TABLA 2.03. CASOS DE SIDA POR SEXO Y PROVINCIA DE RESIDENCIA. AÑO 2008

GRÁFICO 2.01. SIDA. TASA DE INCIDENCIA POR AÑO DE DIAGNÓSTICO. ANDALUCÍA Y ESPAÑA. AÑOS 1998 - 2007

GRÁFICO 2.02. DISTRIBUCIÓN DE CASOS DE SIDA SEGÚN CATEGORÍA DE TRANSMISIÓN ANDALUCÍA, AÑOS 1982-2007

GRÁFICO 2.03. DISTRIBUCIÓN DE CASOS DE SIDA SEGÚN CATEGORÍA DE TRANSMISIÓN ANDALUCÍA, AÑOS 1984-2008.
HOMBRES

GRÁFICO 2.04. DISTRIBUCIÓN DE CASOS DE SIDA SEGÚN CATEGORÍA DE TRANSMISIÓN ANDALUCÍA, AÑOS 1984-2008.
MUJERES

GRÁFICO 2.05. DISTRIBUCIÓN DE CASOS DE SIDA SEGÚN CATEGORÍA DE TRANSMISIÓN. ESPAÑA, AÑOS 1981-2008

2. GRUPOS DE DIAGNÓSTICO RELACIONADOS

TABLA 2.04. DISTRIBUCIÓN DE ALTAS POR LOS 25 GDRs MÁS FRECUENTES EN LOS HOSPITALES DEL SAS. AÑO 2008

TABLA 2.05. DISTRIBUCIÓN DE ALTAS POR LOS 25 GDRs MAS FRECUENTES DE CIRUGÍA MAYOR AMBULATORIA (C.M.A.) EN LOS HOSPITALES DEL S.A.S. AÑO 2008

TABLA 2.06. DISTRIBUCIÓN DE ALTAS POR LOS 25 GDRs MAS FRECUENTES EN EL HOSPITAL DE PONIENTE. AÑO 2008

TABLA 2.07. DISTRIBUCIÓN DE ALTAS POR LOS 25 GDRs MAS FRECUENTES DE CIRUGÍA MAYOR AMBULATORIA (CMA) EN EL HOSPITAL DE PONIENTE. AÑO 2008

TABLA 2.08. DISTRIBUCIÓN DE ALTAS POR LOS 25 GDRs MAS FRECUENTES EN EL HOSPITAL DE ALTA RESOLUCIÓN EL TOYO. AÑO 2008

TABLA 2.09. DISTRIBUCIÓN DE ALTAS POR LOS 25 GDRs MAS FRECUENTES DE CIRUGÍA MAYOR AMBULATORIA (CMA) EN EL HOSPITAL DE ALTA RESOLUCIÓN EL TOYO. AÑO 2008

TABLA 2.10. DISTRIBUCIÓN DE ALTAS POR LOS 25 GDRs MAS FRECUENTES EN EL HOSPITAL DE ALTA RESOLUCIÓN DE GUADIX. AÑO 2008

TABLA 2.11. DISTRIBUCIÓN DE ALTAS POR LOS 25 GDRs MAS FRECUENTES DE CIRUGÍA MAYOR AMBULATORIA (CMA) EN EL HOSPITAL DE ALTA RESOLUCIÓN DE GUADIX. AÑO 2008

TABLA 2.12. DISTRIBUCIÓN DE ALTAS POR LOS 25 GDRs MAS FRECUENTES EN LA EMPRESA PÚBLICA HOSPITAL COSTA DEL SOL. AÑO 2008

TABLA 2.13. DISTRIBUCIÓN DE ALTAS POR LOS 25 GDRs MAS FRECUENTES DE CIRUGÍA MAYOR AMBULATORIA (CMA) EN LA EMPRESA PÚBLICA HOSPITAL COSTA DEL SOL. AÑO 2008

TABLA 2.14. DISTRIBUCIÓN DE ALTAS POR LOS 25 GDRs MAS FRECUENTES EN EL HOSPITAL DE ANDÚJAR. AÑO 2008

TABLA 2.15. DISTRIBUCIÓN DE ALTAS POR LOS 25 GDRs MAS FRECUENTES DE CIRUGÍA MAYOR AMBULATORIA (CMA) EN EL HOSPITAL DE ANDÚJAR. AÑO 2008

TABLA 2.16. DISTRIBUCIÓN DE ALTAS POR LOS 25 GDRs MAS FRECUENTES EN EL HOSPITAL DE MONTILLA. AÑO 2008

TABLA 2.17. DISTRIBUCIÓN DE ALTAS POR LOS 25 GDRs MAS FRECUENTES DE CIRUGÍA MAYOR AMBULATORIA (CMA) EN EL HOSPITAL DE MONTILLA. AÑO 2008

TABLA 2.18. DISTRIBUCIÓN DE ALTAS POR LOS 25 GDRs MAS FRECUENTES EN EL HOSPITAL DE SEGURA. AÑO 2008

TABLA 2.19. DISTRIBUCIÓN DE ALTAS POR LOS 25 GDRs MAS FRECUENTES DE CIRUGÍA MAYOR AMBULATORIA (CMA) EN EL HOSPITAL DE SEGURA. AÑO 2008

TABLA 2.20. DISTRIBUCIÓN DE ALTAS POR LOS 25 GDRs MAS FRECUENTES EN EL HOSPITAL DE UTRERA. AÑO 2008

TABLA 2.21. DISTRIBUCIÓN DE ALTAS POR LOS 25 GDRs MAS FRECUENTES DE CIRUGÍA MAYOR AMBULATORIA (CMA) EN EL HOSPITAL DE UTRERA. AÑO 2008

TABLA 2.22. DISTRIBUCIÓN DE ALTAS POR LOS 25 GDRs MAS FRECUENTES EN EL HOSPITAL SIERRA NORTE. AÑO 2008

TABLA 2.23. DISTRIBUCIÓN DE ALTAS POR LOS 25 GDRs MAS FRECUENTES DE CIRUGÍA MAYOR AMBULATORIA (CMA) EN EL HOSPITAL SIERRA NORTE. AÑO 2008

TABLA 2.24. DISTRIBUCIÓN DE ALTAS POR LOS 25 GDRs MAS FRECUENTES EN EL HOSPITAL DE ECIJA. AÑO 2008

TABLA 2.25. DISTRIBUCIÓN DE ALTAS POR LOS 25 GDRs MAS FRECUENTES DE CIRUGÍA MAYOR AMBULATORIA (CMA) EN EL HOSPITAL DE ECIJA. AÑO 2008

TABLA 2.26. DISTRIBUCIÓN DE ALTAS POR LOS 25 GDRs MAS FRECUENTES EN EL HOSPITAL DE MORÓN. AÑO 2008

TABLA 2.01. CASOS REGISTRADOS DE ENFERMEDADES DE DECLARACIÓN OBLIGATORIA POR SEXO Y PROVINCIA.

AÑO 2008

	Almería	Cádiz	Córdoba	Granada	Huelva	Jaén	Málaga	Sevilla	Indeterminado	Andalucía
Botulismo	-	-	-	-	-	-	-	1	-	1
Hombres	-	-	-	-	-	-	-	-	-	-
Mujeres	-	-	-	-	-	-	-	1	-	1
Brucelosis	6	3	6	13	1	-	6	17	-	52
Hombres	4	2	5	11	1	-	6	12	-	41
Mujeres	2	1	1	2	-	-	-	5	-	11
Carbunco	-	1	-	-	-	-	-	-	-	1
Hombres	-	1	-	-	-	-	-	-	-	1
Mujeres	-	-	-	-	-	-	-	-	-	-
Cólera	-	-	-	-	-	-	-	-	-	-
Hombres	-	-	-	-	-	-	-	-	-	-
Mujeres	-	-	-	-	-	-	-	-	-	-
Difteria	-	-	-	-	-	-	-	-	-	-
Hombres	-	-	-	-	-	-	-	-	-	-
Mujeres	-	-	-	-	-	-	-	-	-	-
Disentería	1	-	-	-	-	-	20	1	-	22
Hombres	-	-	-	-	-	-	10	-	-	10
Mujeres	1	-	-	-	-	-	10	1	-	12
Enfermedad meningocócica	13	17	10	15	12	9	35	31	-	142
Hombres	5	10	4	7	5	5	14	12	-	62
Mujeres	8	7	6	8	7	4	21	19	-	80
Fiebre exantemática med	11	4	1	11	-	9	5	1	-	42
Hombres	7	2	1	6	-	8	3	1	-	28
Mujeres	4	2	-	5	-	1	2	-	-	14
Fiebre recurrente	-	-	-	-	-	-	1	1	-	2
Hombres	-	-	-	-	-	-	1	1	-	2
Mujeres	-	-	-	-	-	-	-	-	-	-
Fiebre tifoidea-paratifoidea	-	-	5	1	-	-	5	3	-	14
Hombres	-	-	4	1	-	-	3	2	-	10
Mujeres	-	-	1	-	-	-	2	1	-	4
Hepatitis A	70	70	23	65	10	20	196	351	2	807
Hombres	43	52	17	48	7	14	153	277	1	612
Mujeres	27	18	6	17	3	6	43	74	1	195
Hepatitis B	15	19	7	5	6	6	28	55	2	143
Hombres	11	11	6	4	4	5	23	45	2	111
Mujeres	4	8	1	1	2	1	5	10	-	32

FUENTE: Consejería de Salud. S.Gral de Salud Pública y Participación

TABLA 2.01. CASOS REGISTRADOS DE ENFERMEDADES DE DECLARACIÓN OBLIGATORIA POR SEXO Y PROVINCIA. AÑO 2008 (cont)

	Almería	Cádiz	Córdoba	Granada	Huelva	Jaén	Málaga	Sevilla	Indeterminado	Andalucía
Hepatitis otras^a	46	26	13	16	4	3	66	30	4	208
Hombres	28	22	5	10	2	2	51	20	2	142
Mujeres	18	4	8	6	2	1	15	10	2	66
Infección gonocócica	38	20	11	52	11	3	32	138	5	310
Hombres	31	20	10	50	10	3	28	125	5	282
Mujeres	5		1	2	1		4	13	-	26
Desconocido	2									2
Legionelosis	6	8	17	17	14	15	29	26	-	132
Hombres	6	5	12	13	10	13	22	22	-	103
Mujeres		3	5	4	4	2	7	4	-	29
Leishmaniasis	3	1	8	9	-	3	6	4	-	34
Hombres	3		3	6	-	2	6	3	-	23
Mujeres		1	5	3	-	1	-	1	-	11
Lepra	1	-	-	1	-	-	2	-	-	4
Hombres	1	-	-	1	-	-	1	-	-	3
Mujeres	-	-	-	-	-	-	1	-	-	1
Meningitis bacterianas	14	31	29	19	10	16	68	69	-	256
Hombres	7	17	14	12	6	8	39	35	-	138
Mujeres	7	14	15	7	4	8	29	34	-	118
Meningitis infecciosas	1	4	-	1	-	-	1	1	-	8
Hombres	1	3	-	-	-	-	1	1	-	6
Mujeres	-	1	-	1	-	-	-	-	-	2
Meningitis tuberculosas	7	2	2	4	6	2	7	13	1	44
Hombres	3		1	3	2	1	4	12	1	27
Mujeres	4	2	1	1	4	1	3	1	-	17
Meningitis víricas	32	133	36	70	7	22	97	63	-	460
Hombres	18	86	22	48	6	15	59	39	-	293
Mujeres	14	47	14	22	1	7	38	24	-	167
Paludismo importado	7	3	1	3	-	1	16	2	-	33
Hombres	6	2	1	2	-	1	15	2	-	29
Mujeres	1	1	-	1	-	-	1	-	-	4
Parotiditis	16	143	2	96	372	9	11	46	-	695
Hombres	8	90	1	52	220	6	8	23	-	408
Mujeres	8	52	1	44	151	3	3	23	-	285
Desconocido	-	1	-	-	1	-	-	-	-	2

^aSe refiere a casos registrados de hepatitis C, hepatitis vírica y otras.

FUENTE: Consejería de Salud. S.Gral de Salud Pública y Participación

TABLA 2.01. CASOS REGISTRADOS DE ENFERMEDADES DE DECLARACIÓN OBLIGATORIA POR SEXO Y PROVINCIA. AÑO 2008 (cont)

	Almería	Cádiz	Córdoba	Granada	Huelva	Jaén	Málaga	Sevilla	Indeterminado	Andalucía
Poliomielitis	-	-	-	-	-	-	-	-	-	-
Hombres	-	-	-	-	-	-	-	-	-	-
Mujeres	-	-	-	-	-	-	-	-	-	-
Rabia	-	-	-	-	-	-	-	-	-	-
Hombres	-	-	-	-	-	-	-	-	-	-
Mujeres	-	-	-	-	-	-	-	-	-	-
Rubeola	-	18	-	-	-	-	-	-	-	18
Hombres	-	9	-	-	-	-	-	-	-	9
Mujeres	-	9	-	-	-	-	-	-	-	9
Rubeola congénita	-	-	-	-	-	-	-	-	-	-
Hombres	-	-	-	-	-	-	-	-	-	-
Mujeres	-	-	-	-	-	-	-	-	-	-
Sarampión	-	222	-	2	16	-	5	-	1	246
Hombres	-	123	-	2	9	-	3	-	-	137
Mujeres	-	99	-	-	7	-	2	-	1	109
Sífilis	178	27	17	69	7	2	113	192	9	614
Hombres	120	17	13	48	6	2	94	167	5	472
Mujeres	58	10	4	21	1	-	19	25	4	142
Sífilis congénita	-	-	-	1	-	-	2	-	-	3
Hombres	-	-	-	1	-	-	1	-	-	2
Mujeres	-	-	-	-	-	-	1	-	-	1
Tétanos	-	-	-	-	-	-	-	-	-	-
Hombres	-	-	-	-	-	-	-	-	-	-
Mujeres	-	-	-	-	-	-	-	-	-	-
Tétanos neonatal	-	1	-	-	1	-	-	-	-	2
Hombres	-	1	-	-	-	-	-	-	-	1
Mujeres	-	-	-	-	1	-	-	-	-	1
Tosferina	5	10	4	16	1	1	14	8	1	60
Hombres	1	5	2	8	1	1	6	7	-	31
Mujeres	4	5	2	8	-	-	8	1	1	29
Triquinosis	1	-	-	-	-	-	-	-	-	1
Hombres	1	-	-	-	-	-	-	-	-	1
Mujeres	-	-	-	-	-	-	-	-	-	-
Tuberculosis	185	158	101	171	81	47	212	250	9	1.214
Hombres	121	104	77	118	58	34	133	151	6	802
Mujeres	64	53	24	53	23	13	79	98	3	410
Indeterminado	-	1	-	-	-	-	-	1	-	2

TABLA 2.02. CASOS DE SIDA POR AÑO DE DIAGNÓSTICO Y PROVINCIA DE RESIDENCIA. AÑOS 1993 - 2008

	Almería	Cádiz	Córdoba	Granada	Huelva	Jaén	Málaga	Sevilla	Andalucía
1993	65	173	72	45	48	31	193	186	813
1994	61	296	78	87	78	35	264	265	1.164
1995	64	206	69	82	73	62	279	273	1.108
1996	46	193	65	69	53	50	259	222	957
1997	43	169	38	75	40	40	195	175	775
1998	32	96	23	69	49	42	127	140	578
1999	34	85	20	71	33	29	105	139	516
2000	34	79	17	55	26	22	94	98	425
2001	32	46	29	53	25	28	94	111	418
2002	21	26	27	50	29	13	95	96	357
2003	20	66	21	56	18	21	113	95	410
2004	21	43	30	40	8	21	72	67	302
2005	16	28	31	39	22	23	57	75	291
2006	16	32	24	29	20	14	83	51	269
2007	24	26	14	28	21	7	65	31	216
2008	19	16	3	19	7	12	55	10	141
Total	548	1.580	561	867	550	450	2.150	2.034	8.740

Datos actualizados a 9 de julio de 2009

FUENTE: Consejería de Salud. S.Gral de Salud Pública y Participación. Registro Andaluz de Casos de Sida

TABLA 2.03. CASOS DE SIDA POR SEXO Y PROVINCIA DE RESIDENCIA. AÑO 2008.

	Almería	Cádiz	Córdoba	Granada	Huelva	Jaén	Málaga	Sevilla	Andalucía
Hombres	16	13	2	16	6	11	44	8	116
Mujeres	3	3	1	3	1	1	11	2	25
TOTAL	19	16	3	19	7	12	55	10	141

Datos actualizados a 9 de julio de 2009

FUENTE: Consejería de Salud. S.Gral de Salud Pública y Participación. Registro Andaluz de Casos de Sida



GRÁFICO 2.01. SIDA. TASA DE INCIDENCIA POR AÑO DE DIAGNÓSTICO. ANDALUCÍA Y ESPAÑA. AÑOS 1999 - 2008

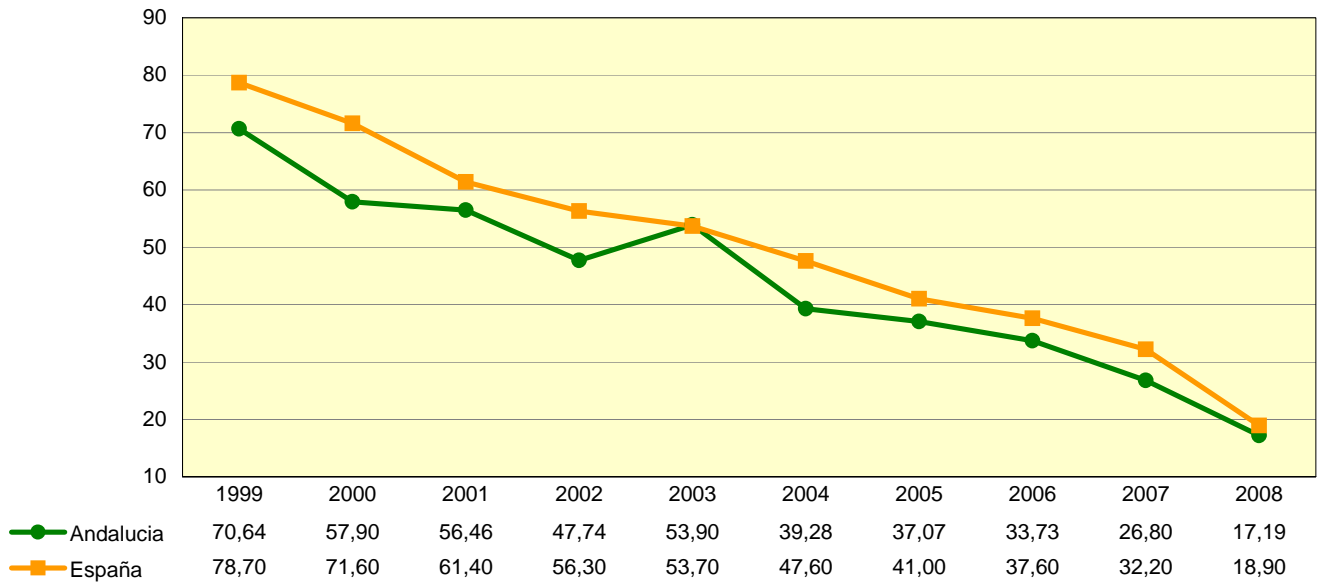

FUENTES:

Andalucía: Consejería de Salud. S.Gral de Salud Pública y Participación. Registro Andaluz de Casos de Sida

Tasas x 1.000.000 habitantes, calculadas con Padrón Municipal de Habitantes. Datos actualizados a 9 de julio de 2009

España: Ministerio de Sanidad y Política Social. Registro Nacional de Casos de Sida

Tasas x 1.000.000 habitantes, calculadas con estimaciones intercensales del Ine. Datos actualizados a 31 de diciembre de 2008

GRÁFICO 2.02. DISTRIBUCIÓN DE CASOS DE SIDA SEGÚN CATEGORÍA DE TRANSMISIÓN. ANDALUCÍA, AÑOS 1984-2008

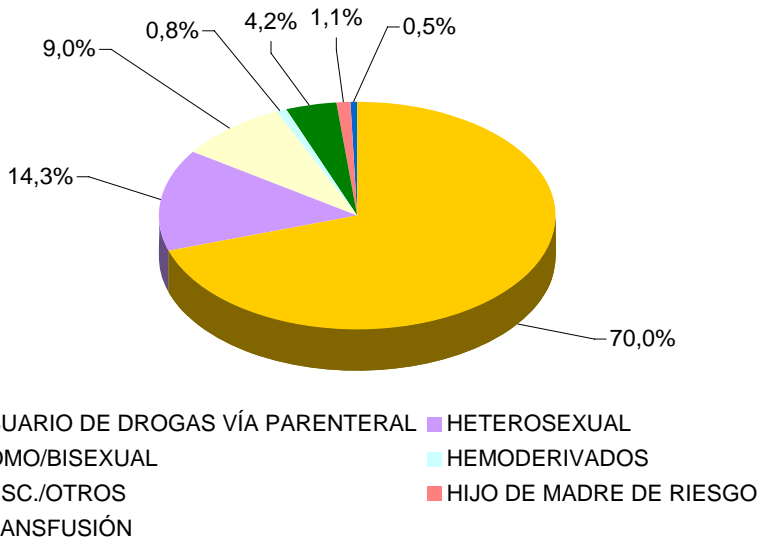

FUENTE: Consejería de Salud. S.Gral de Salud Pública y Participación. Registro Andaluz de Casos de Sida

Datos actualizados a 9 de julio de 2009



GRÁFICO 2.03. DISTRIBUCIÓN DE CASOS DE SIDA SEGÚN CATEGORÍA DE TRANSMISIÓN. ANDALUCÍA, AÑOS 1984-2008 HOMBRES

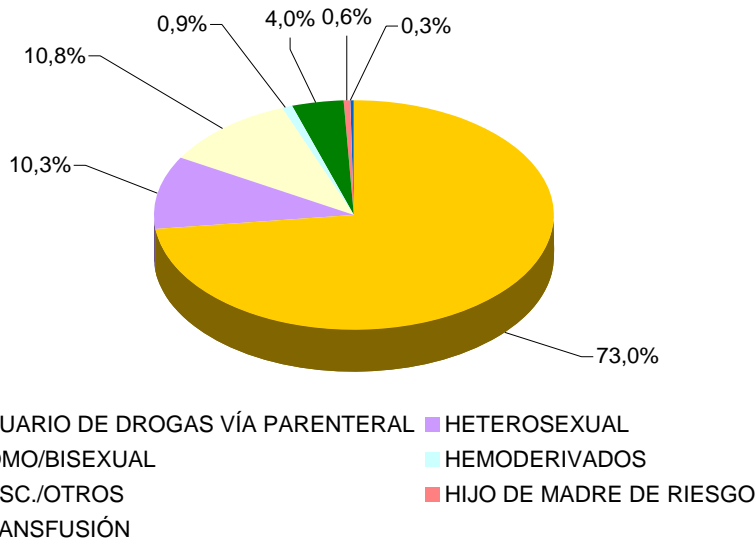

FUENTE: Consejería de Salud. S.Gral de Salud Pública y Participación. Registro Andaluz de Casos de Sida
 Datos actualizados a 9 de julio de 2009

GRÁFICO 2.04. DISTRIBUCIÓN DE CASOS DE SIDA SEGÚN CATEGORÍA DE TRANSMISIÓN. ANDALUCÍA, AÑOS 1984-2008 MUJERES

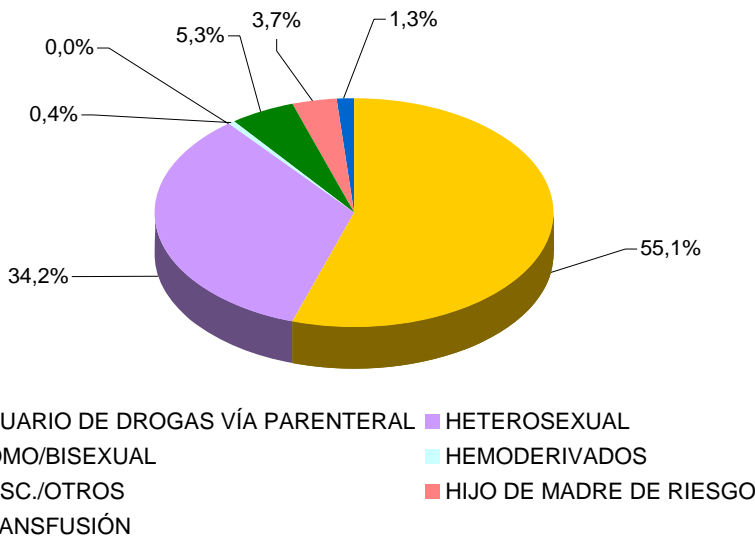

FUENTE: Consejería de Salud. S.Gral de Salud Pública y Participación. Registro Andaluz de Casos de Sida
 Datos actualizados a 9 de julio de 2009



GRÁFICO 2.05. DISTRIBUCIÓN DE CASOS DE SIDA SEGÚN CATEGORÍA DE TRANSMISIÓN. ESPAÑA, AÑOS 1981-2008

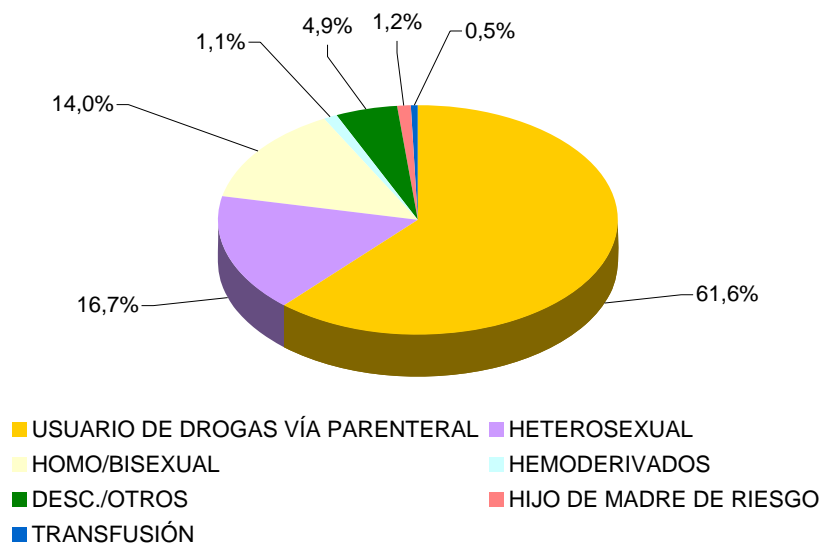

FUENTE: Ministerio de Sanidad y Política Social. Registro Nacional de Casos de Sida
 Datos actualizados a 31 de diciembre de 2008

TABLA 2.04. DISTRIBUCIÓN DE ALTAS POR LOS 25 GDRs MÁS FRECUENTES EN LOS HOSPITALES DEL SAS. AÑO 2008

GDR	TITULO	ALTAS
373	PARTO VAGINAL SIN COMPLICACIONES	40.009
372	PARTO VAGINAL CON COMPLICACIONES	17.943
541	NEUMONÍA SIMPLE Y OTROS TRAST.RESPIRATORIOS EXC. BRONQUITIS & AS	12.552
371	CESAREA, SIN COMPLICACIONES	9.248
127	INSUFICIENCIA CARDIACA & SHOCK	7.652
381	ABORTO CON DILATACION & LEGRADO, ASPIRACION O HISTEROTOMIA	7.238
886	OTROS DIAGNÓSTICOS ANTEPARTO SIN PROCEDIMIENTO QUIRÚRGICO	6.347
209	SUSTITUCION ARTICULACION MAYOR EXCEPTO CADERA & REIMPLANTE MIEMB	6.260
430	PSICOSIS	6.019
14	ICTUS CON INFARTO	5.792
87	EDEMA PULMONAR & INSUFICIENCIA RESPIRATORIA	5.039
544	ICC & ARRITMIA CARDIACA CON CC MAYOR	4.991
359	PROC. SOBRE UTERO & ANEJOS POR CA.IN SITU & PROCESO NO MALIGNO S	4.904
370	CESAREA, CON COMPLICACIONES	4.432
219	PROC. EXTR.INFERIOR & HUMERO EXC. CADERA,PIE,FEMUR EDAD>17 SIN C	4.381
494	COLECISTECTOMIA LAPAROSCOPICA SIN EXPLORAC. CONDUCTO BILIAR SIN	4.322
629	NEONATO, PESO AL NACER >2499 G, SIN P.QUIR.SIGNIF., DIAG NEONATO	4.239
818	SUSTITUCION DE CADERA EXCEPTO POR COMPLICACIONES	4.076
167	APENDICECTOMIA SIN DIAGNOSTICO PRINCIPAL COMPLICADO SIN CC	3.767
211	PROC. DE CADERA & FEMUR EXCEPTO ARTICULACION MAYOR EDAD>17 SIN C	3.629
204	TRASTORNOS DE PANCREAS EXCEPTO NEOPLASIA MALIGNA	3.507
379	AMENAZA DE ABORTO	3.490
140	ANGINA DE PECHO	3.479
125	TRAST.CIRCULATORIOS EXCEPTO IAM, CON CATETERISMO SIN DIAG. COMPL	3.341
775	BRONQUITIS & ASMA EDAD<18 SIN CC	3.295

FUENTE: Servicio Andaluz de Salud. CMBD

TABLA 2.05. DISTRIBUCIÓN DE ALTAS POR LOS 25 GDRs MÁS FRECUENTES DE CIRUGÍA MAYOR AMBULATORIA (CMA) EN LOS HOSPITALES DEL S.A.S. AÑO 2008

GDR	TITULO	ALTAS	%	IMPACTO
39	CATARATAS	36.522	25,27	89.037
187	EXTRACCION QUIRURGICA DE DIENTE	13.974	9,67	55.973
160	HERNIAS DE LA PARED ABDOMINAL BILATERALES Y HERNIAS DE LA PARED ABDO	7.193	4,98	28.772
349	BIOPSIA CERRADA DE PROSTATA	5.675	3,93	17.680
225	HALLUX VALGUS Y OTRAS DEFORMACIONES DE LOS DEDOS DEL PIE	5.367	3,71	21.536
60	HIPERTROFIA CRÓNICA DE AMIGDALAS	5.158	3,57	8.955
364	PROCEDIMIENTOS DIAGNOSTICOS SOBRE EL UTERO Y SUS ESTRUCTURAS DE SC	5.158	3,57	11.887
351	ESTERILIZACIÓN MEDIANTE VASECTOMIA	4.763	3,30	7.485
867	EXTRACCIÓN DE MATERIAL DE OSTEOSÍNTESIS	3.724	2,58	16.275
268	EXTIRPACION RADICAL DE LESION DE PIEL O EXTIRPACION NO RADICAL DE LESIC	3.638	2,52	15.646
361	OPERACIONES SOBRE OVARIOS Y TROMPAS (RESTO)	3.229	2,23	10.106
6	LIBERACION DE TUNEL	3.137	2,17	5.838
381	LEGRADO UTERINO	3.114	2,15	4.784
162	HERNIAS DE LA PARED ABDOMINAL UNILATERALES O UNICAS SIN INJERTO NI PRC	2.818	1,95	6.725
359	MIOMECTOMIA UTERINA	2.781	1,92	12.792
119	VARICES DE MIEMBROS INFERIORES	2.490	1,72	5.842
55	OPERACIONES SOBRE OIDO MEDIO	2.296	1,59	6.013
56	INTERVENCIONES DE PIRAMIDE NASAL	2.276	1,57	5.613
267	QUISTE PILONIDAL	2.269	1,57	5.402
232	ARTROSCOPIA	2.171	1,50	5.381
229	GLANGLIONECTOMIA Y DUPUYTREN Y OTRAS OPERACIONES SOBRE MANO	2.017	1,40	5.229
360	INTERVENCIONES SOBRE EL CUELLO UTERINO	2.004	1,39	5.478
262	TUMORES BENIGNOS DE MAMA	2.001	1,38	4.012
158	FISURA Y FISTULA ANAL	1.873	1,30	5.362
42	VITRECTOMÍAS	1.658	1,15	6.407

FUENTE: Servicio Andaluz de Salud. CMBD

TABLA 2.06. DISTRIBUCIÓN DE ALTAS POR LOS 25 GDRs MAS FRECUENTES EN EL HOSPITAL DE PONIENTE. AÑO 2008

GDR	TITULO	ALTAS
373	PARTO VAGINAL SIN COMPLICACIONES	1409
372	PARTO VAGINAL CON COMPLICACIONES	659
541	NEUMONIA SIMPLE Y OTROS TRAST.RES.P. EXC. BRONQUITIS & ASMA CON C	530
381	ABORTO CON DILATACION & LEGRADO, ASPIRACION O HISTEROTOMIA	359
371	CESAREA, SIN COMPLICACIONES	295
370	CESAREA, CON COMPLICACIONES	198
73	OTROS DIAGNOSTICOS DE OIDO, NARIZ, BOCA & GARGANTA EDAD>17	192
167	APENDICECTOMIA SIN DIAGNOSTICO PRINCIPAL COMPLICADO SIN CC	180
544	ICC & ARRITMIA CARDIACA CON CC MAYOR	180
127	INSUFICIENCIA CARDIACA & SHOCK	179
886	OTROS DIAGNÓSTICOS ANTEPARTO SIN PROCEDIMIENTO QUIRÚRGICO	177
430	PSICOSIS	161
55	PROCEDIMIENTOS MISCELANEOS SOBRE OIDO, NARIZ, BOCA & GARGANTA	158
87	EDEMA PULMONAR & INSUFICIENCIA RESPIRATORIA	146
494	COLECISTECTOMIA LAPAROSCOPICA SIN EXPLORAC. CONDUCTO BILIAR SII	142
359	PROC. SOBRE UTERO & ANEJOS POR CA.IN SITU & PROCESO NO MALIGNO S	127
122	TRAST.CIRCULATORIOS CON IAM SIN COMPL. MAYORES ALTA CON VIDA	124
219	PROC. EXTR.INFERIOR & HUMERO EXC. CADERA,PIE,FEMUR EDAD>17 SIN C	123
224	PROC. HOMBRO, CODO O ANTEBRAZO, EXC. PROC.MAYOR DE ARTICULACIO	121
14	ICTUS CON INFARTO	118
540	INFECCIONES & INFLAMACIONES RESPIRATORIAS EXC. NEUMONIA SIMPLE C	117
379	AMENAZA DE ABORTO	115
627	NEONATO, PESO AL NACER >2499 G, SIN P. QUIR. SIGNIF., CON PROBLEMAS N	101
382	FALSO TRABAJO DE PARTO	100
158	PROCEDIMIENTOS SOBRE ANO & ENTEROSTOMIA SIN CC	96

FUENTE: Empresa Pública Hospital de Poniente. CMBD

TABLA 2.07. DISTRIBUCIÓN DE ALTAS POR LOS 25 GDRs MAS FRECUENTES DE CIRUGÍA MAYOR AMBULATORIA (CMA) EN EL HOSPITAL DE PONIENTE. AÑO 2008

GDR	TITULO	ALTAS	%	IMPACTO
39	PROCEDIMIENTOS SOBRE CRISTALINO CON O SIN VITRECTOMIA	852	0,36	2.171,63
364	DILATACION & LEGRADO, CONIZACION EXCEPTO POR NEOPLASIA MALIGNA	185	0,08	461,76
464	SIGNOS & SINTOMAS SIN CC	157	0,07	789,01
162	PROCEDIMIENTOS SOBRE HERNIA INGUINAL & FEMORAL EDAD>17 SIN CC	146	0,06	372,61
55	PROCEDIMIENTOS MISCELANEOS SOBRE OIDO, NARIZ, BOCA & GARGANTA	97	0,04	275,32
867	ESCISION LOCAL Y EXTRACCION DE DISPOSITIVO FIJACION INTERNA EXCEP	82	0,03	352,81
60	AMIGDALECTOMIA &/O ADENOIDECTOMIA SOLO, EDAD<18	70	0,03	138,61
160	PROCEDIMIENTOS SOBRE HERNIA EXCEPTO INGUINAL & FEMORAL EDAD>17	65	0,03	270,56
267	PROCEDIMIENTOS DE REGION PERIANAL & ENFERMEDAD PILONIDAL	62	0,03	138,12
361	LAPAROSCOPIA O INTERRUPCION TUBARICA INCISIONAL	62	0,03	196,27
158	PROCEDIMIENTOS SOBRE ANO & ENTEROSTOMIA SIN CC	61	0,03	173,07
262	BIOPSIA DE MAMA & EXCISION LOCAL POR PROCESO NO MALIGNO	54	0,02	108,31
225	PROCEDIMIENTOS SOBRE EL PIE	44	0,02	174,13
40	PROCEDIMIENTOS EXTRAOCULARES EXCEPTO ORBITA EDAD>17	42	0,02	133,32
359	PROC. SOBRE UTERO & ANEJOS POR CA.IN SITU & PROCESO NO MALIGNO S	35	0,01	166,46
62	MIRINGOTOMIA CON INSERCIÓN DE TUBO EDAD<18	34	0,01	68,13
266	INJERTO PIEL &/O DESBRID. EXCEPTO POR ULCERA CUTANEA, CELULITIS SI	34	0,01	191,12
268	PROCEDIMIENTOS PLASTICOS SOBRE PIEL, T.SUBCUTANEO & MAMA	29	0,01	127,84
41	PROCEDIMIENTOS EXTRAOCULARES EXCEPTO ORBITA EDAD<18	28	0,01	49,09
6	LIBERACION DE TUNEL CARIPIANO	25	0,01	59,58
229	PROC. SOBRE MANO O MUÑECA, EXCEPTO PROC.MAYORES S.ARTICULACIO	25	0,01	66,62
61	MIRINGOTOMIA CON INSERCIÓN DE TUBO EDAD>17	22	0,01	59,37
362	INTERRUPCION TUBARICA POR ENDOSCOPIA	20	0,01	142,90
173	NEOPLASIA MALIGNA DIGESTIVA SIN CC	17	0,01	167,64
339	PROCEDIMIENTOS SOBRE TESTICULO, PROCESO NO MALIGNO EDAD>17	15	0,01	39,09

FUENTE: Empresa Pública Hospital de Poniente. CMBD

TABLA 2.08. DISTRIBUCIÓN DE ALTAS POR LOS 25 GDRs MAS FRECUENTES EN EL HOSPITAL DE ALTA RESOLUCIÓN EL TOYO. AÑO 2008

GDR	TITULO	ALTAS
541	NEUMONIA SIMPLE Y OTROS TRAST.RESP.EXC. BRONQUITIS & ASMA CON CC	72
209	SUSTITUCION ARTICULACION MAYOR EXCEPTO CADERA & REIMPLANTE MIE	44
55	PROCEDIMIENTOS MISCELANEOS SOBRE OIDO, NARIZ, BOCA & GARGANTA	28
544	ICC & ARRITMIA CARDIACA CON CC MAYOR	23
494	COLECISTECTOMIA LAPAROSCOPICA SIN EXPLORAC. CONDUCTO BILIAR SII	22
90	NEUMONIA SIMPLE & PLEURITIS EDAD>17 SIN CC	21
818	SUSTITUCION DE CADERA EXCEPTO POR COMPLICACIONES	18
97	BRONQUITIS & ASMA EDAD>17 SIN CC	17
223	PROC. MAYORES HOMBRO/CODO, U OTROS PROCEDIMIENTOS EXTR.SUPER	16
87	EDEMA PULMONAR & INSUFICIENCIA RESPIRATORIA	15
222	PROCEDIMIENTOS SOBRE LA RODILLA SIN CC	14
101	OTROS DIAGNOSTICOS DE APARATO RESPIRATORIO CON CC	13
127	INSUFICIENCIA CARDIACA & SHOCK	13
139	ARRITMIAS CARDIACAS & TRASTORNOS DE CONDUCCION SIN CC	13
588	BRONQUITIS & ASMA EDAD >17 CON CC MAYOR	13
211	PROC. DE CADERA & FEMUR EXCEPTO ARTICULACION MAYOR EDAD>17 SIN	12
162	PROCEDIMIENTOS SOBRE HERNIA INGUINAL & FEMORAL EDAD>17 SIN CC	10
219	PROC. EXTR.INFERIOR & HUMERO EXC. CADERA,PIE,FEMUR EDAD>17 SIN CC	10
88	ENFERMEDAD PULMONAR OBSTRUCTIVA CRONICA	9
867	ESCISION LOCAL Y EXTRACCION DE DISPOSITIVO FIJACION INTERNA EXCEF	9
89	NEUMONIA SIMPLE & PLEURITIS EDAD>17 CON CC	8
102	OTROS DIAGNOSTICOS DE APARATO RESPIRATORIO SIN CC	8
138	ARRITMIAS CARDIACAS & TRASTORNOS DE CONDUCCION CON CC	8
321	INFECCIONES DE RIÑON & TRACTO URINARIO EDAD>17 SIN CC	8
53	PROCEDIMIENTOS SOBRE SENOS & MASTOIDES EDAD>17	7

FUENTE: Empresa Pública Hospital de Poniente. CMBD

TABLA 2.09. DISTRIBUCIÓN DE ALTAS POR LOS 25 GDRs MAS FRECUENTES DE CIRUGÍA MAYOR AMBULATORIA (CMA) EN EL HOSPITAL DE ALTA RESOLUCIÓN EL TOYO. AÑO 2008

GDR	TITULO	ALTAS	%	IMPACTO
39	PROCEDIMIENTOS SOBRE CRISTALINO CON O SIN VITRECTOMIA	291	0,25	741,72
225	PROCEDIMIENTOS SOBRE EL PIE	148	0,13	585,72
162	PROCEDIMIENTOS SOBRE HERNIA INGUINAL & FEMORAL EDAD>17 SIN CC	85	0,07	215,93
464	SIGNOS & SINTOMAS SIN CC	78	0,07	391,99
364	DILATAACION & LEGRADO, CONIZACION EXCEPTO POR NEOPLASIA MALIGNA	53	0,05	132,86
229	PROC. SOBRE MANO O MUÑECA, EXCEPTO PROC.MAYORES S.ARTICULACION	43	0,04	114,58
267	PROCEDIMIENTOS DE REGION PERIANAL & ENFERMEDAD PILONIDAL	43	0,04	95,80
6	LIBERACION DE TUNEL CARPIANO	40	0,03	93,33
158	PROCEDIMIENTOS SOBRE ANO & ENTEROSTOMIA SIN CC	40	0,03	113,49
222	PROCEDIMIENTOS SOBRE LA RODILLA SIN CC	36	0,03	123,62
339	PROCEDIMIENTOS SOBRE TESTICULO, PROCESO NO MALIGNO EDAD>17	33	0,03	85,99
349	HIPERTROFIA PROSTATICA BENIGNA SIN CC	30	0,03	103,50
160	PROCEDIMIENTOS SOBRE HERNIA EXCEPTO INGUINAL & FEMORAL EDAD>17	27	0,02	112,39
351	ESTERILIZACION, VARON	27	0,02	36,00
227	PROCEDIMIENTOS SOBRE TEJIDOS BLANDOS SIN CC	23	0,02	91,64
867	ESCISION LOCAL Y EXTRACCION DE DISPOSITIVO FIJACION INTERNA EXCEP	21	0,02	90,35
55	PROCEDIMIENTOS MISCELANEOS SOBRE OIDO, NARIZ, BOCA & GARGANTA	18	0,02	51,09
232	ARTROSCOPIA	15	0,01	45,17
262	BIOPSIA DE MAMA & EXCISION LOCAL POR PROCESO NO MALIGNO	15	0,01	30,09
359	PROC. SOBRE UTERO & ANEJOS POR CA.IN SITU & PROCESO NO MALIGNO S	8	0,01	38,05
42	PROCEDIMIENTOS INTRAOCULARES EXCEPTO RETINA, IRIS & CRISTALINO	7	0,01	32,70
268	PROCEDIMIENTOS PLASTICOS SOBRE PIEL, T.SUBCUTANEO & MAMA	7	0,01	30,86
40	PROCEDIMIENTOS EXTRAOCULARES EXCEPTO ORBITA EDAD>17	5	0,00	15,87
61	MIRINGOTOMIA CON INSERCIÓN DE TUBO EDAD>17	5	0,00	13,49
161	PROCEDIMIENTOS SOBRE HERNIA INGUINAL & FEMORAL EDAD>17 CON CC	4	0,00	17,43

FUENTE: Empresa Pública Hospital de Poniente. CMBD

TABLA 2.10. DISTRIBUCIÓN DE ALTAS POR LOS 25 GDRs MAS FRECUENTES EN EL HOSPITAL DE ALTA RESOLUCIÓN DE GUADIX. AÑO 2008

GDR	TITULO	ALTAS
373	PARTO VAGINAL SIN COMPLICACIONES	215
541	NEUMONIA SIMPLE Y OTROS TRAST.RESP.EXC. BRONQUITIS & ASMA CON CC	197
140	ANGINA DE PECHO	75
544	ICC & ARRITMIA CARDIACA CON CC MAYOR	70
372	PARTO VAGINAL CON COMPLICACIONES	64
886	OTROS DIAGNÓSTICOS ANTEPARTO SIN PROCEDIMIENTO QUIRÚRGICO	62
70	OTITIS MEDIA & ITRS EDAD<18	59
139	ARRITMIAS CARDIACAS & TRASTORNOS DE CONDUCCION SIN CC	55
127	INSUFICIENCIA CARDIACA & SHOCK	52
370	CESAREA, CON COMPLICACIONES	51
816	GASTROENTERITIS NO BACTERIANA Y DOLOR ABDOMINAL EDAD < 18 SIN CC	49
379	AMENAZA DE ABORTO	46
381	ABORTO CON DILATACION & LEGRADO, ASPIRACION O HISTEROTOMIA	45
88	ENFERMEDAD PULMONAR OBSTRUCTIVA CRONICA	42
87	EDEMA PULMONAR & INSUFICIENCIA RESPIRATORIA	41
321	INFECCIONES DE RIÑÓN & TRACTO URINARIO EDAD>17 SIN CC	39
814	GASTROENTERITIS NO BACTERIANA Y DOLOR ABDOMINAL EDAD > 17 SIN CC	37
102	OTROS DIAGNOSTICOS DE APARATO RESPIRATORIO SIN CC	34
138	ARRITMIAS CARDIACAS & TRASTORNOS DE CONDUCCION CON CC	33
225	PROCEDIMIENTOS SOBRE EL PIE	33
101	OTROS DIAGNOSTICOS DE APARATO RESPIRATORIO CON CC	31
143	DOLOR TORACICO	31
382	FALSO TRABAJO DE PARTO	31
422	ENFERMEDAD VIRICA & FIEBRE DE ORIGEN DESCONOCIDO EDAD<18	31
142	SINCOPE & COLAPSO SIN CC	30

FUENTE: Empresa Pública Hospital de Poniente. CMBD

TABLA 2.11. DISTRIBUCIÓN DE ALTAS POR LOS 25 GDRs MAS FRECUENTES DE CIRUGÍA MAYOR AMBULATORIA (CMA) EN EL HOSPITAL DE ALTA RESOLUCIÓN DE GUADIX. AÑO 2008

GDR	TITULO	ALTAS	%	IMPACTO
39	PROCEDIMIENTOS SOBRE CRISTALINO CON O SIN VITRECTOMIA	322	0,31	820,73
162	PROCEDIMIENTOS SOBRE HERNIA INGUINAL & FEMORAL EDAD>17 SIN CC	80	0,08	203,17
266	INJERTO PIEL &/O DESBRID. EXCEPTO POR ULCERA CUTANEA, CELULITIS SI	62	0,06	348,51
6	LIBERACION DE TUNEL CARPIANO	58	0,06	138,23
351	ESTERILIZACION, VARON	56	0,05	74,67
40	PROCEDIMIENTOS EXTRAOCULARES EXCEPTO ORBITA EDAD>17	30	0,03	95,23
229	PROC. SOBRE MANO O MUÑECA, EXCEPTO PROC.MAYORES S.ARTICULACIO	30	0,03	79,94
160	PROCEDIMIENTOS SOBRE HERNIA EXCEPTO INGUINAL & FEMORAL EDAD>17	29	0,03	120,71
267	PROCEDIMIENTOS DE REGION PERIANAL & ENFERMEDAD PILONIDAL	27	0,03	60,15
225	PROCEDIMIENTOS SOBRE EL PIE	25	0,02	92,94
62	MIRINGOTOMIA CON INSERCIÓN DE TUBO EDAD<18	24	0,02	48,09
158	PROCEDIMIENTOS SOBRE ANO & ENTEROSTOMIA SIN CC	22	0,02	62,42
60	AMIGDALECTOMIA &/O ADENOIDECTOMIA SOLO, EDAD<18	20	0,02	38,60
349	HIPERTROFIA PROSTATICA BENIGNA SIN CC	20	0,02	69,00
55	PROCEDIMIENTOS MISCELANEOS SOBRE OIDO, NARIZ, BOCA & GARGANTA	18	0,02	50,09
227	PROCEDIMIENTOS SOBRE TEJIDOS BLANDOS SIN CC	15	0,01	58,77
339	PROCEDIMIENTOS SOBRE TESTICULO, PROCESO NO MALIGNO EDAD>17	15	0,01	37,09
222	PROCEDIMIENTOS SOBRE LA RODILLA SIN CC	14	0,01	44,46
311	PROCEDIMIENTOS TRANSURETRALES SIN CC	13	0,01	52,72
359	PROC. SOBRE UTERO & ANEJOS POR CA.IN SITU & PROCESO NO MALIGNO S	13	0,01	61,83
347	NEOPLASIA MALIGNA, APARATO GENITAL MASCULINO, SIN CC	12	0,01	65,24
364	DILATACION & LEGRADO, CONIZACION EXCEPTO POR NEOPLASIA MALIGNA	12	0,01	30,08
362	INTERRUPCION TUBARICA POR ENDOSCOPIA	11	0,01	77,60
42	PROCEDIMIENTOS INTRAOCULARES EXCEPTO RETINA, IRIS & CRISTALINO	10	0,01	46,71
61	MIRINGOTOMIA CON INSERCIÓN DE TUBO EDAD>17	10	0,01	26,98

FUENTE: Empresa Pública Hospital de Poniente. CMBD

TABLA 2.12. DISTRIBUCIÓN DE ALTAS POR LOS 25 GDRs MAS FRECUENTES EN LA EMPRESA PÚBLICA HOSPITAL COSTA DEL SOL. AÑO 2008

GDR	TITULO	ALTAS
373	Parto vaginal sin diagnóstico complicado	1.649
372	Parto vaginal con diagnóstico complicado	1.193
541	Neumonía simple y otros trastornos respiratorios exc bronquitis, asma con cc mayor	564
371	Cesárea sin cc	439
127	Fallo cardiaco y shock	293
125	Trastornos circulatorios excep IAM, con cateter cardiaco sin diagnóstico complicado	268
494	Colecistectomía laparoscópica sin exploración de ducto común, sin cc	255
014	Ictus con infarto	254
544	Insuficiencia cardiaca crónica y arritmia con complicaciones mayores	254
886	Otros diagnósticos anteparto sin intervención	233
140	Angor pectoris	204
359	Intervenciones de útero y anexos, por carcinoma in situ y enfer no malignas, sin cc	203
332	Otros diagnósticos de riñón y tracto urinario, edad >=18 sin cc	199
219	Interv. extremo inferior y húmero,excepto cadera, pie,y fémur, edad>=18 sin cc	190
629	Recién nacido normal >2'5kg, sin intervenciones significativas	189
224	Interv. Hombro/codo/antebrazo, excepto articulaciones mayores, sin cc	183
557	Trastornos del sistema hepatobiliar y páncreas con cc mayores	183
883	Apendicectomía laparoscópica	172
651	Cesárea de alto riesgo sin cc	171
775	Bronquitis y asma, edad<18 sin cc	163
124	Trastornos circulatorios excep IAM, con cateterismo cardiaco y diagnost complicado	158
379	Amenaza de aborto	155
854	Procedimientos cardiovasculares percutáneos con stent recubierto sin IAM	155
311	Intervenciones transuretrales, sin cc	147
818	Sustitución de cadera excepto por complicaciones	145

FUENTE: Empresa Pública Hospital Costa del Sol. CMBD

TABLA 2.13. DISTRIBUCIÓN DE ALTAS POR LOS 25 GDRs MAS FRECUENTES DE CIRUGÍA MAYOR AMBULATORIA (CMA) EN LA EMPRESA PÚBLICA HOSPITAL COSTA DEL SOL. AÑO 2008

GDR	TITULO	ALTAS	%	IMPACTO
39	INTERV. SOBRE CRISTALINO	1.429	97	3.487
364	LEGRADO Y CONIZACIÓN EXCEPTO NEO MALIGNA	478	98	1.099
40	INTERV. EXTRAOCULARES EXC. ÓRBITA, EDAD>18	265	91	819
351	ESTERILIZACIÓN MASCULINA	182	100	286
381	ABORTO CON LEGRADO O HISTEROTOMIA	155	55	239
42	INTERV. INTRAOCULARES EXC. RETINA, IRIS, CRIST.	145	84	560
359	INTERV. ÚTERO Y ANEJOS POR CA. IN SITU, SIN CC.	142	41	653
229	PAT. QUIR. MUÑECA, MANO EXC. ARTIC. MAY. SIN CC.	114	61	295
360	INTERV. DE CÉRVIX, VAGINA Y VULVA	106	72	289
162	INT. HERNIA INGUINAL Y FEMORAL >18 A. SIN CC.	98	44	234
6	LIBERACIÓN DEL TÚNEL CARPIANO	93	96	173
262	BIOPSIA/EXCIS. LOCAL MAMA EXC. NEO MALIGNA.	49	68	98
225	INTERV. DEL PIE	46	41	184
267	INTERV. PERIANALES Y PILONIDALES	45	58	107
55	INTERV. MISCELANEAS OIDO, NARIZ, BOCA Y GARG.	40	25	105
222	INTERV. DE RODILLA SIN CC.	39	29	130
158	INTERV. SOBRE ANO Y ESTOMA, SIN CC.	37	21	106
60	AMIGDALECTOMIA Y/O ADENOIDECTOMIA <18 A. SIN CC.	31	26	54
343	CIRCUNCISIÓN, EDAD 0-17	25	86	37
41	INTERV. EXTRAOCULARES EXC. ÓRBITA, EDAD 0-17	19	100	30
268	INTERV. PLÁSTICAS PIEL, TEJ. SUBCUTÁNEO Y MAMA	11	85	47
361	LAPAROSCOPIA E INTERRUP. TUBÁRICA INCISIONAL	11	11	34
232	ARTROSCOPIA	4	29	10
311	INTERV. TRANSURETRALES SIN CC.	1	1	4
340	INTERV. DE TESTÍCULO, EXC. NEO. MALIGNA, EDAD 0-17	1	33	2

FUENTE: Empresa Pública Hospital Costa del Sol. CMBD

TABLA 2.14. DISTRIBUCIÓN DE ALTAS POR LOS 25 GDRs MAS FRECUENTES EN EL HOSPITAL DE ANDÚJAR. AÑO 2008

GDR	TITULO	ALTAS
373	PARTO VAGINAL SIN COMPLICACIONES	403
541	NEUMONIA SIMPLE Y OTROS TRAST.RESP.EXC. BRONQUITIS & ASMA CON CC MAYOR	298
372	PARTO VAGINAL CON COMPLICACIONES	167
371	CESAREA, SIN COMPLICACIONES	110
381	ABORTO CON DILATACION & LEGRADO, ASPIRACION O HISTEROTOMIA	100
544	ICC & ARRITMIA CARDIACA CON CC MAYOR	95
209	SUSTITUCION ARTICULACION MAYOR EXCEPTO CADERA & REIMPLANTE MIEMBRO INFERIOR	91
87	EDEMA PULMONAR & INSUFICIENCIA RESPIRATORIA	73
122	TRAST.CIRCULATORIOS CON IAM SIN COMPL. MAYORES ALTA CON VIDA	69
359	PROC. SOBRE UTERO & ANEJOS POR CA.IN SITU & PROCESO NO MALIGNO SIN CC	69
494	COLECISTECTOMIA LAPAROSCOPICA SIN EXPLORAC. CONDUCTO BILIAR SIN CC	69
816	GASTROENTERITIS NO BACTERIANA Y DOLOR ABDOMINAL EDAD < 18 SIN CC	67
121	TRAST.CIRCULATORIOS CON IAM & COMPL.MAYORES, ALTA CON VIDA	61
379	AMENAZA DE ABORTO	60
629	NEONATO, PESO AL NACER >2499 G, SIN P.QUIR.SIGNIF., DIAG NEONATO NORMAL	55
533	OTROS TRAST. SISTEMA NERVIOSO EXC. AIT, CONVULSIONES & CEFALEA CON CC MAYOR	52
14	ICTUS CON INFARTO	51
775	BRONQUITIS & ASMA EDAD<18 SIN CC	47
832	ISQUEMIA TRANSITORIA	47
140	ANGINA DE PECHO	46
467	OTROS FACTORES QUE INFLUYEN EN EL ESTADO DE SALUD	45
204	TRASTORNOS DE PANCREAS EXCEPTO NEOPLASIA MALIGNA	44
382	FALSO TRABAJO DE PARTO	44
557	TRASTORNOS HEPATOBILIARES Y DE PANCREAS CON CC MAYOR	41
219	PROC. EXTR.INFERIOR & HUMERO EXC. CADERA,PIE,FEMUR EDAD>17 SIN CC	40

FUENTE: Empresa Pública Hospital Alto Guadalquivir. CMBD

TABLA 2.15. DISTRIBUCIÓN DE ALTAS POR LOS 25 GDRs MAS FRECUENTES DE CIRUGÍA MAYOR AMBULATORIA (CMA) EN EL HOSPITAL DE ANDÚJAR. AÑO 2008

GDR	TITULO	ALTAS
39	PROCEDIMIENTOS SOBRE CRISTALINO CON O SIN VITRECTOMIA	601
55	PROCEDIMIENTOS MISCELANEOS SOBRE OIDO, NARIZ, BOCA & GARGANTA	90
6	LIBERACION DE TUNEL CARPIANO	70
225	PROCEDIMIENTOS SOBRE EL PIE	68
351	ESTERILIZACION, VARON	61
359	PROC. SOBRE UTERO & ANEJOS POR CA.IN SITU & PROCESO NO MALIGNO SIN CC	55
162	PROCEDIMIENTOS SOBRE HERNIA INGUINAL & FEMORAL EDAD>17 SIN CC	50
867	ESCISION LOCAL Y EXTRACCION DE DISPOSITIVO FIJACION INTERNA EXCEPTO CADERA	38
362	INTERRUPCION TUBARICA POR ENDOSCOPIA	37
229	PROC. SOBRE MANO O MUÑECA, EXCEPTO PROC.MAYORES S.ARTICULACION SIN CC	33
364	DILATACION & LEGRADO, CONIZACION EXCEPTO POR NEOPLASIA MALIGNA	30
347	NEOPLASIA MALIGNA, APARATO GENITAL MASCULINO, SIN CC	27
222	PROCEDIMIENTOS SOBRE LA RODILLA SIN CC	26
40	PROCEDIMIENTOS EXTRAOCULARES EXCEPTO ORBITA EDAD>17	25
160	PROCEDIMIENTOS SOBRE HERNIA EXCEPTO INGUINAL & FEMORAL EDAD>17 SIN CC	24
227	PROCEDIMIENTOS SOBRE TEJIDOS BLANDOS SIN CC	23
42	PROCEDIMIENTOS INTRAOCULARES EXCEPTO RETINA, IRIS & CRISTALINO	20
267	PROCEDIMIENTOS DE REGION PERIANAL & ENFERMEDAD PILONIDAL	18
342	CIRCUNCISION EDAD>17	16
349	HIPERTROFIA PROSTATICA BENIGNA SIN CC	15
232	ARTROSCOPIA	14
352	OTROS DIAGNOSTICOS DE APARATO GENITAL MASCULINO	14
360	PROCEDIMIENTOS SOBRE VAGINA, CERVIX & VULVA	12
60	AMIGDALECTOMIA &/O ADENOIDECTOMIA SOLO, EDAD<18	11
158	PROCEDIMIENTOS SOBRE ANO & ENTEROSTOMIA SIN CC	11

FUENTE: Empresa Pública Hospital Alto Guadalquivir. CMBD

TABLA 2.16. DISTRIBUCIÓN DE ALTAS POR LOS 25 GDRs MAS FRECUENTES EN EL HOSPITAL DE MONTILLA. AÑO 2008

GDR	TITULO	ALTAS
373	PARTO VAGINAL SIN COMPLICACIONES	324
372	PARTO VAGINAL CON COMPLICACIONES	162
541	NEUMONIA SIMPLE Y OTROS TRAST.RESP.EXC. BRONQUITIS & ASMA CON CC MAYOR	158
544	ICC & ARRITMIA CARDIACA CON CC MAYOR	92
209	SUSTITUCION ARTICULACION MAYOR EXCEPTO CADERA & REIMPLANTE MIEMBRO INFERIOR	81
87	EDEMA PULMONAR & INSUFICIENCIA RESPIRATORIA	77
14	ICTUS CON INFARTO	71
381	ABORTO CON DILATACION & LEGRADO, ASPIRACION O HISTEROTOMIA	69
371	CESAREA, SIN COMPLICACIONES	67
883	APENDICECTOMÍA LAPAROSCÓPICA	61
494	COLECISTECTOMIA LAPAROSCOPICA SIN EXPLORAC. CONDUCTO BILIAR SIN CC	50
162	PROCEDIMIENTOS SOBRE HERNIA INGUINAL & FEMORAL EDAD>17 SIN CC	46
382	FALSO TRABAJO DE PARTO	42
224	PROC. HOMBRO, CODO O ANTEBRAZO, EXC. PROC.MAYOR DE ARTICULACION SIN CC	40
229	PROC. SOBRE MANO O MUÑECA, EXCEPTO PROC.MAYORES S.ARTICULACION SIN CC	40
628	NEONATO, PESO AL NACER >2499 G, SIN P. QUIR. SIGNIF., CON PROBLEMAS MENORES	38
204	TRASTORNOS DE PANCREAS EXCEPTO NEOPLASIA MALIGNA	37
359	PROC. SOBRE UTERO & ANEJOS POR CA.IN SITU & PROCESO NO MALIGNO SIN CC	37
219	PROC. EXTR.INFERIOR & HUMERO EXC. CADERA,PIE,FEMUR EDAD>17 SIN CC	36
558	PROC.MUSCULOESQUELETICO MAYOR EXC. ARTIC.MAYOR BILATERAL O MULTIPLE CON CC	36
122	TRAST.CIRCULATORIOS CON IAM SIN COMPL. MAYORES ALTA CON VIDA	35
127	INSUFICIENCIA CARDIACA & SHOCK	35
533	OTROS TRAST. SISTEMA NERVIOSO EXC. AIT, CONVULSIONES & CEFALEA CON CC MAYOR	35
775	BRONQUITIS & ASMA EDAD<18 SIN CC	35
886	OTROS DIAGNÓSTICOS ANTEPARTO SIN PROCEDIMIENTO QUIRÚRGICO	35

FUENTE: Empresa Pública Hospital Alto Guadalquivir. CMBD

TABLA 2.17. DISTRIBUCIÓN DE ALTAS POR LOS 25 GDRs MAS FRECUENTES DE CIRUGÍA MAYOR AMBULATORIA (CMA) EN EL HOSPITAL DE MONTILLA. AÑO 2008

GDR	TITULO	ALTAS
39	PROCEDIMIENTOS SOBRE CRISTALINO CON O SIN VITRECTOMIA	457
6	LIBERACION DE TUNEL CARPIANO	65
351	ESTERILIZACION, VARON	62
162	PROCEDIMIENTOS SOBRE HERNIA INGUINAL & FEMORAL EDAD>17 SIN CC	61
229	PROC. SOBRE MANO O MUÑECA, EXCEPTO PROC.MAYORES S.ARTICULACION SIN CC	60
222	PROCEDIMIENTOS SOBRE LA RODILLA SIN CC	57
227	PROCEDIMIENTOS SOBRE TEJIDOS BLANDOS SIN CC	55
225	PROCEDIMIENTOS SOBRE EL PIE	53
362	INTERRUPCION TUBARICA POR ENDOSCOPIA	47
40	PROCEDIMIENTOS EXTRAOCULARES EXCEPTO ORBITA EDAD>17	46
867	ESCISION LOCAL Y EXTRACCION DE DISPOSITIVO FIJACION INTERNA EXCEPTO CADERA	40
158	PROCEDIMIENTOS SOBRE ANO & ENTEROSTOMIA SIN CC	39
55	PROCEDIMIENTOS MISCELANEOS SOBRE OIDO, NARIZ, BOCA & GARGANTA	34
60	AMIGDALECTOMIA &/O ADENOIDECTOMIA SOLO, EDAD<18	34
359	PROC. SOBRE UTERO & ANEJOS POR CA.IN SITU & PROCESO NO MALIGNO SIN CC	34
267	PROCEDIMIENTOS DE REGION PERIANAL & ENFERMEDAD PILONIDAL	32
62	MIRINGOTOMIA CON INSERCION DE TUBO EDAD<18	26
119	LIGADURA & STRIPPING DE VENAS	20
223	PROC. MAYORES HOMBRO/CODO, U OTROS PROCEDIMIENTOS EXTR.SUPERIOR CON CC	20
262	BIOPSIA DE MAMA & EXCISION LOCAL POR PROCESO NO MALIGNO	18
160	PROCEDIMIENTOS SOBRE HERNIA EXCEPTO INGUINAL & FEMORAL EDAD>17 SIN CC	17
364	DILATACION & LEGRADO, CONIZACION EXCEPTO POR NEOPLASIA MALIGNA	15
266	INJERTO PIEL &/O DESBRID. EXCEPTO POR ULCERA CUTANEA, CELULITIS SIN CC	11
232	ARTROSCOPIA	9
343	CIRCUNCISION EDAD<18	9

FUENTE: Empresa Pública Hospital Alto Guadalquivir. CMBD

TABLA 2.18. DISTRIBUCIÓN DE ALTAS POR LOS 25 GDRs MAS FRECUENTES EN EL HOSPITAL DE SEGURA. AÑO 2008

GDR	TITULO	ALTAS
541	NEUMONIA SIMPLE Y OTROS TRAST.RESP.EXC. BRONQUITIS & ASMA CON CC MAYOR	56
88	ENFERMEDAD PULMONAR OBSTRUCTIVA CRONICA	40
127	INSUFICIENCIA CARDIACA & SHOCK	40
87	EDEMA PULMONAR & INSUFICIENCIA RESPIRATORIA	33
832	ISQUEMIA TRANSITORIA	32
14	ICTUS CON INFARTO	29
89	NEUMONIA SIMPLE & PLEURITIS EDAD>17 CON CC	26
494	COLECISTECTOMIA LAPAROSCOPICA SIN EXPLORAC. CONDUCTO BILIAR SIN CC	23
47	OTROS TRASTORNOS DEL OJO EDAD>17 SIN CC	19
162	PROCEDIMIENTOS SOBRE HERNIA INGUINAL & FEMORAL EDAD>17 SIN CC	19
208	TRASTORNOS DEL TRACTO BILIAR SIN CC	15
101	OTROS DIAGNOSTICOS DE APARATO RESPIRATORIO CON CC	14
102	OTROS DIAGNOSTICOS DE APARATO RESPIRATORIO SIN CC	14
131	TRASTORNOS VASCULARES PERIFERICOS SIN CC	13
158	PROCEDIMIENTOS SOBRE ANO & ENTEROSTOMIA SIN CC	13
204	TRASTORNOS DE PANCREAS EXCEPTO NEOPLASIA MALIGNA	13
139	ARRITMIAS CARDIACAS & TRASTORNOS DE CONDUCCION SIN CC	12
468	PROCEDIMIENTO QUIRÚRGICO EXTENSIVO SIN RELACIÓN CON DIAGNÓSTICO PRINCIPAL	11
544	ICC & ARRITMIA CARDIACA CON CC MAYOR	11
814	GASTROENTERITIS NO BACTERIANA Y DOLOR ABDOMINAL EDAD > 17 SIN CC	10
90	NEUMONIA SIMPLE & PLEURITIS EDAD>17 SIN CC	9
138	ARRITMIAS CARDIACAS & TRASTORNOS DE CONDUCCION CON CC	9
130	TRASTORNOS VASCULARES PERIFERICOS CON CC	8
225	PROCEDIMIENTOS SOBRE EL PIE	8
296	TRASTORNOS NUTRICIONALES & METABOLICOS MISCELANEOS EDAD>17 CON CC	8

FUENTE: Empresa Pública Hospital Alto Guadalquivir. CMBD

TABLA 2.19. DISTRIBUCIÓN DE ALTAS POR LOS 25 GDRs MAS FRECUENTES DE CIRUGÍA MAYOR AMBULATORIA (CMA) EN EL HOSPITAL DE SEGURA. AÑO 2008

GDR	TITULO	ALTAS
39	PROCEDIMIENTOS SOBRE CRISTALINO CON O SIN VITRECTOMIA	79
162	PROCEDIMIENTOS SOBRE HERNIA INGUINAL & FEMORAL EDAD>17 SIN CC	39
467	OTROS FACTORES QUE INFLUYEN EN EL ESTADO DE SALUD	34
266	INJERTO PIEL &/O DESBRID. EXCEPTO POR ULCERA CUTANEA, CELULITIS SIN CC	20
55	PROCEDIMIENTOS MISCELANEOS SOBRE OIDO, NARIZ, BOCA & GARGANTA	19
464	SIGNOS & SINTOMAS SIN CC	17
6	LIBERACION DE TUNEL CARPIANO	16
229	PROC. SOBRE MANO O MUÑECA, EXCEPTO PROC.MAYORES S.ARTICULACION SIN CC	16
347	NEOPLASIA MALIGNA, APARATO GENITAL MASCULINO, SIN CC	16
119	LIGADURA & STRIPPING DE VENAS	13
160	PROCEDIMIENTOS SOBRE HERNIA EXCEPTO INGUINAL & FEMORAL EDAD>17 SIN CC	13
158	PROCEDIMIENTOS SOBRE ANO & ENTEROSTOMIA SIN CC	12
267	PROCEDIMIENTOS DE REGION PERIANAL & ENFERMEDAD PILONIDAL	10
351	ESTERILIZACION, VARON	9
40	PROCEDIMIENTOS EXTRAOCULARES EXCEPTO ORBITA EDAD>17	6
60	AMIGDALECTOMIA &/O ADENOIDECTOMIA SOLO, EDAD<18	6
222	PROCEDIMIENTOS SOBRE LA RODILLA SIN CC	4
225	PROCEDIMIENTOS SOBRE EL PIE	3
494	COLECISTECTOMIA LAPAROSCOPICA SIN EXPLORAC. CONDUCTO BILIAR SIN CC	3
59	AMIGDALECTOMIA &/O ADENOIDECTOMIA SOLO, EDAD>17	2
161	PROCEDIMIENTOS SOBRE HERNIA INGUINAL & FEMORAL EDAD>17 CON CC	2
262	BIOPSIA DE MAMA & EXCISION LOCAL POR PROCESO NO MALIGNO	2
268	PROCEDIMIENTOS PLASTICOS SOBRE PIEL, T.SUBCUTANEO & MAMA	2
332	OTROS DIAGNOSTICOS DE RIÑON & TRACTO URINARIO EDAD>17 SIN CC	2
343	CIRCUNCISION EDAD<18	2
867	ESCISION LOCAL Y EXTRACCION DE DISPOSITIVO FIJACION INTERNA EXCEPTO CADERA	2

FUENTE: Empresa Pública Hospital Alto Guadalquivir. CMBD

TABLA 2.20. DISTRIBUCIÓN DE ALTAS POR LOS 25 GDRs MAS FRECUENTES EN EL HOSPITAL DE UTRERA. AÑO 2008

GDR	TITULO	ALTAS
494	COLECISTECTOMIA LAPAROSCOPICA SIN EXPLORAC. CONDUCTO BILIAR SIN CC	31
127	INSUFICIENCIA CARDIACA & SHOCK	27
160	PROCEDIMIENTOS SOBRE HERNIA EXCEPTO INGUINAL & FEMORAL EDAD>17 SIN CC	26
162	PROCEDIMIENTOS SOBRE HERNIA INGUINAL & FEMORAL EDAD>17 SIN CC	26
88	ENFERMEDAD PULMONAR OBSTRUCTIVA CRONICA	25
541	NEUMONIA SIMPLE Y OTROS TRAST.RESP.EXC. BRONQUITIS & ASMA CON CC MAYOR	24
544	ICC & ARRITMIA CARDIACA CON CC MAYOR	13
139	ARRITMIAS CARDIACAS & TRASTORNOS DE CONDUCCION SIN CC	11
87	EDEMA PULMONAR & INSUFICIENCIA RESPIRATORIA	10
89	NEUMONIA SIMPLE & PLEURITIS EDAD>17 CON CC	7
90	NEUMONIA SIMPLE & PLEURITIS EDAD>17 SIN CC	7
140	ANGINA DE PECHO	7
158	PROCEDIMIENTOS SOBRE ANO & ENTEROSTOMIA SIN CC	7
262	BIOPSIA DE MAMA & EXCISION LOCAL POR PROCESO NO MALIGNO	7
119	LIGADURA & STRIPPING DE VENAS	6
73	OTROS DIAGNOSTICOS DE OIDO, NARIZ, BOCA & GARGANTA EDAD>17	5
543	TRAST.CIRCULATORIOS EXCEPTO IAM, ENDOCARDITIS, ICC & ARRITMIA CON CC MAYOR	5
814	GASTROENTERITIS NO BACTERIANA Y DOLOR ABDOMINAL EDAD > 17 SIN CC	5
138	ARRITMIAS CARDIACAS & TRASTORNOS DE CONDUCCION CON CC	4
143	DOLOR TORACICO	4
159	PROCEDIMIENTOS SOBRE HERNIA EXCEPTO INGUINAL & FEMORAL EDAD>17 CON CC	4
208	TRASTORNOS DEL TRACTO BILIAR SIN CC	4
69	OTITIS MEDIA & ITRS EDAD>17 SIN CC	3
97	BRONQUITIS & ASMA EDAD>17 SIN CC	3
101	OTROS DIAGNOSTICOS DE APARATO RESPIRATORIO CON CC	3

FUENTE: Empresa Pública Sanitaria Bajo Guadalquivir. CMBD

TABLA 2.21. DISTRIBUCIÓN DE ALTAS POR LOS 25 GDRs MAS FRECUENTES DE CIRUGÍA MAYOR AMBULATORIA (CMA) EN EL HOSPITAL DE UTRERA. AÑO 2008

GDR	TITULO	ALTAS
39	PROCEDIMIENTOS SOBRE CRISTALINO CON O SIN VITRECTOMIA	625
55	PROCEDIMIENTOS MISCELANEOS SOBRE OIDO, NARIZ, BOCA & GARGANTA	97
225	PROCEDIMIENTOS SOBRE EL PIE	93
351	ESTERILIZACION, VARON	91
119	LIGADURA & STRIPPING DE VENAS	81
364	DILATACION & LEGRADO, CONIZACION EXCEPTO POR NEOPLASIA MALIGNA	70
60	AMIGDALECTOMIA &/O ADENOIDECTOMIA SOLO, EDAD<18	61
359	PROC. SOBRE UTERO & ANEJOS POR CA.IN SITU & PROCESO NO MALIGNO SIN CC	61
158	PROCEDIMIENTOS SOBRE ANO & ENTEROSTOMIA SIN CC	57
229	PROC. SOBRE MANO O MUÑECA, EXCEPTO PROC.MAYORES S.ARTICULACION SIN CC	56
162	PROCEDIMIENTOS SOBRE HERNIA INGUINAL & FEMORAL EDAD>17 SIN CC	47
6	LIBERACION DE TUNEL CARPIANO	45
160	PROCEDIMIENTOS SOBRE HERNIA EXCEPTO INGUINAL & FEMORAL EDAD>17 SIN CC	37
267	PROCEDIMIENTOS DE REGION PERIANAL & ENFERMEDAD PILONIDAL	36
62	MIRINGOTOMIA CON INSERCIÓN DE TUBO EDAD<18	35
222	PROCEDIMIENTOS SOBRE LA RODILLA SIN CC	31
266	INJERTO PIEL &/O DESBRID. EXCEPTO POR ULCERA CUTANEA, CELULITIS SIN CC	27
232	ARTROSCOPIA	23
227	PROCEDIMIENTOS SOBRE TEJIDOS BLANDOS SIN CC	20
40	PROCEDIMIENTOS EXTRAOCULARES EXCEPTO ORBITA EDAD>17	19
262	BIOPSIA DE MAMA & EXCISION LOCAL POR PROCESO NO MALIGNO	19
867	ESCISION LOCAL Y EXTRACCION DE DISPOSITIVO FIJACION INTERNA EXCEPTO CADERA	17
356	PROC. DE RECONSTRUCCION APARATO GENITAL FEMENINO	14
534	PROCEDIMIENTOS OCULARES CON CC MAYOR	14
61	MIRINGOTOMIA CON INSERCIÓN DE TUBO EDAD>17	11

FUENTE: Empresa Pública Sanitaria Bajo Guadalquivir. CMBD

TABLA 2.22. DISTRIBUCIÓN DE ALTAS POR LOS 25 GDRs MAS FRECUENTES EN EL HOSPITAL SIERRA NORTE. AÑO 2008

GDR	TITULO	ALTAS
88	ENFERMEDAD PULMONAR OBSTRUCTIVA CRONICA	12
127	INSUFICIENCIA CARDIACA & SHOCK	10
89	NEUMONIA SIMPLE & PLEURITIS EDAD>17 CON CC	7
139	ARRITMIAS CARDIACAS & TRASTORNOS DE CONDUCCION SIN CC	7
138	ARRITMIAS CARDIACAS & TRASTORNOS DE CONDUCCION CON CC	6
294	DIABETES EDAD>35	6
814	GASTROENTERITIS NO BACTERIANA Y DOLOR ABDOMINAL EDAD > 17 SIN CC	5
90	NEUMONIA SIMPLE & PLEURITIS EDAD>17 SIN CC	3
158	PROCEDIMIENTOS SOBRE ANO & ENTEROSTOMIA SIN CC	3
162	PROCEDIMIENTOS SOBRE HERNIA INGUINAL & FEMORAL EDAD>17 SIN CC	3
813	GASTROENTERITIS NO BACTERIANA Y DOLOR ABDOMINAL EDAD > 17 CON CC	3
14	ICTUS CON INFARTO	2
87	EDEMA PULMONAR & INSUFICIENCIA RESPIRATORIA	2
96	BRONQUITIS & ASMA EDAD>17 CON CC	2
97	BRONQUITIS & ASMA EDAD>17 SIN CC	2
99	SIGNOS & SINTOMAS RESPIRATORIOS CON CC	2
101	OTROS DIAGNOSTICOS DE APARATO RESPIRATORIO CON CC	2
140	ANGINA DE PECHO	2
174	HEMORRAGIA GASTROINTESTINAL CON CC	2
189	OTROS DIAGNOSTICOS DE APARATO DIGESTIVO EDAD>17 SIN CC	2
296	TRASTORNOS NUTRICIONALES & METABOLICOS MISCELANEOS EDAD>17 CON CC	2
832	ISQUEMIA TRANSITORIA	2
22	ENCEFALOPATIA HIPERTENSIVA	1
55	PROCEDIMIENTOS MISCELANEOS SOBRE OIDO, NARIZ, BOCA & GARGANTA	1
78	EMBOLISMO PULMONAR	1

FUENTE: Empresa Pública Sanitaria Bajo Guadalquivir. CMBD

TABLA 2.23. DISTRIBUCIÓN DE ALTAS POR LOS 25 GDRs MAS FRECUENTES DE CIRUGÍA MAYOR AMBULATORIA (CMA) EN EL HOSPITAL SIERRA NORTE. AÑO 2008

GDR	TITULO	ALTAS
162	PROCEDIMIENTOS SOBRE HERNIA INGUINAL & FEMORAL EDAD>17 SIN CC	11
55	PROCEDIMIENTOS MISCELANEOS SOBRE OIDO, NARIZ, BOCA & GARGANTA	5
39	PROCEDIMIENTOS SOBRE CRISTALINO CON O SIN VITRECTOMIA	3
160	PROCEDIMIENTOS SOBRE HERNIA EXCEPTO INGUINAL & FEMORAL EDAD>17 SIN CC	3
267	PROCEDIMIENTOS DE REGION PERIANAL & ENFERMEDAD PILONIDAL	3
351	ESTERILIZACION, VARON	2
159	PROCEDIMIENTOS SOBRE HERNIA EXCEPTO INGUINAL & FEMORAL EDAD>17 CON CC	1
265	INJERTO PIEL & O DESBRID. EXCEPTO POR ULCERA CUTANEA, CELULITIS CON CC	1
266	INJERTO PIEL & O DESBRID. EXCEPTO POR ULCERA CUTANEA, CELULITIS SIN CC	1
284	TRASTORNOS MENORES DE LA PIEL SIN CC	1

FUENTE: Empresa Pública Sanitaria Bajo Guadalquivir. CMBD

TABLA 2.24. DISTRIBUCIÓN DE ALTAS POR LOS 25 GDRs MAS FRECUENTES EN EL HOSPITAL DE ÉCIJA. AÑO 2008

GDR	TITULO	ALTAS
373	PARTO VAGINAL SIN COMPLICACIONES	341
371	CESAREA, SIN COMPLICACIONES	95
381	ABORTO CON DILATACION & LEGRADO, ASPIRACION O HISTEROTOMIA	81
209	SUSTITUCION ARTICULACION MAYOR EXCEPTO CADERA & REIMPLANTE MIEMBRO INFERIOR	64
886	OTROS DIAGNÓSTICOS ANTEPARTO SIN PROCEDIMIENTO QUIRÚRGICO	63
372	PARTO VAGINAL CON COMPLICACIONES	56
359	PROC. SOBRE UTERO & ANEJOS POR CA.IN SITU & PROCESO NO MALIGNO SIN CC	41
167	APENDICECTOMIA SIN DIAGNOSTICO PRINCIPAL COMPLICADO SIN CC	37
818	SUSTITUCION DE CADERA EXCEPTO POR COMPLICACIONES	31
814	GASTROENTERITIS NO BACTERIANA Y DOLOR ABDOMINAL EDAD > 17 SIN CC	24
224	PROC. HOMBRO, CODO O ANTEBRAZO, EXC. PROC.MAYOR DE ARTICULACION SIN CC	24
208	TRASTORNOS DEL TRACTO BILIAR SIN CC	23
382	FALSO TRABAJO DE PARTO	22
466	CUIDADOS POSTERIORES SIN HISTORIA DE NEO.MALIGNA COMO DIAG.SECUNDARIO	20
219	PROC. EXTR.INFERIOR & HUMERO EXC. CADERA,PIE,FEMUR EDAD>17 SIN CC	20
211	PROC. DE CADERA & FEMUR EXCEPTO ARTICULACION MAYOR EDAD>17 SIN CC	19
379	AMENAZA DE ABORTO	19
466	CUIDADOS POSTERIORES SIN HISTORIA DE NEO.MALIGNA COMO DIAG.SECUNDARIO	18
222	PROCEDIMIENTOS SOBRE LA RODILLA SIN CC	17
361	LAPAROSCOPIA O INTERRUPCION TUBARICA INCISIONAL	17
466	CUIDADOS POSTERIORES SIN HISTORIA DE NEO.MALIGNA COMO DIAG.SECUNDARIO	14
223	PROC. MAYORES HOMBRO/CODO, U OTROS PROCEDIMIENTOS EXTR.SUPERIOR CON CC	14
204	TRASTORNOS DE PANCREAS EXCEPTO NEOPLASIA MALIGNA	13
356	PROC. DE RECONSTRUCCION APARATO GENITAL FEMENINO	13
360	PROCEDIMIENTOS SOBRE VAGINA, CERVIX & VULVA	13

FUENTE: Empresa Pública Sanitaria Bajo Guadalquivir. CMBD

TABLA 2.25. DISTRIBUCIÓN DE ALTAS POR LOS 25 GDRs MAS FRECUENTES DE CIRUGÍA MAYOR AMBULATORIA (CMA) EN EL HOSPITAL DE ÉCIJA. AÑO 2008

GDR	TITULO	ALTAS
39	PROCEDIMIENTOS SOBRE CRISTALINO CON O SIN VITRECTOMIA	500
55	PROCEDIMIENTOS MISCELANEOS SOBRE OIDO, NARIZ, BOCA & GARGANTA	147
162	PROCEDIMIENTOS SOBRE HERNIA INGUINAL & FEMORAL EDAD>17 SIN CC	83
160	PROCEDIMIENTOS SOBRE HERNIA EXCEPTO INGUINAL & FEMORAL EDAD>17 SIN CC	59
225	PROCEDIMIENTOS SOBRE EL PIE	58
351	ESTERILIZACION, VARON	54
342	CIRCUNCISION EDAD>17	46
6	LIBERACION DE TUNEL CARPIANO	43
867	ESCISION LOCAL Y EXTRACCION DE DISPOSITIVO FIJACION INTERNA EXCEPTO CADERA	43
158	PROCEDIMIENTOS SOBRE ANO & ENTEROSTOMIA SIN CC	38
232	ARTROSCOPIA	37
222	PROCEDIMIENTOS SOBRE LA RODILLA SIN CC	36
60	AMIGDALECTOMIA &/O ADENOIDECTOMIA SOLO, EDAD<18	34
262	BIOPSIA DE MAMA & EXCISION LOCAL POR PROCESO NO MALIGNO	34
267	PROCEDIMIENTOS DE REGION PERIANAL & ENFERMEDAD PILONIDAL	34
364	DILATACION & LEGRADO, CONIZACION EXCEPTO POR NEOPLASIA MALIGNA	33
229	PROC. SOBRE MANO O MUÑECA, EXCEPTO PROC.MAYORES S.ARTICULACION SIN CC	28
494	COLECISTECTOMIA LAPAROSCOPICA SIN EXPLORAC. CONDUCTO BILIAR SIN CC	27
359	PROC. SOBRE UTERO & ANEJOS POR CA.IN SITU & PROCESO NO MALIGNO SIN CC	23
40	PROCEDIMIENTOS EXTRAOCULARES EXCEPTO ORBITA EDAD>17	21
266	INJERTO PIEL &/O DESBRID. EXCEPTO POR ULCERA CUTANEA, CELULITIS SIN CC	13
61	MIRINGOTOMIA CON INSERCIÓN DE TUBO EDAD>17	12
343	CIRCUNCISION EDAD<18	12
42	PROCEDIMIENTOS INTRAOCULARES EXCEPTO RETINA, IRIS & CRISTALINO	11
56	RINOPLASTIA	11

FUENTE: Empresa Pública Sanitaria Bajo Guadalquivir. CMBD

TABLA 2.26. DISTRIBUCIÓN DE ALTAS POR LOS 25 GDRs MAS FRECUENTES EN EL HOSPITAL DE MORÓN. AÑO 2008

GDR	TITULO	ALTAS
127	INSUFICIENCIA CARDIACA & SHOCK	20
541	NEUMONIA SIMPLE Y OTROS TRAST.RESP.EXC. BRONQUITIS & ASMA CON CC MAYOR	11
544	ICC & ARRITMIA CARDIACA CON CC MAYOR	11
89	NEUMONIA SIMPLE & PLEURITIS EDAD>17 CON CC	9
294	DIABETES EDAD>35	8
88	ENFERMEDAD PULMONAR OBSTRUCTIVA CRONICA	7
140	ANGINA DE PECHO	7
814	GASTROENTERITIS NO BACTERIANA Y DOLOR ABDOMINAL EDAD > 17 SIN CC	7
87	EDEMA PULMONAR & INSUFICIENCIA RESPIRATORIA	6
101	OTROS DIAGNÓSTICOS DE APARATO RESPIRATORIO CON CC	6
540	INFECCIONES & INFLAMACIONES RESPIRATORIAS EXC. NEUMONIA SIMPLE CON CC MAYOR	6
566	TRAST. ENDOCRINO, NUTRIC. & METAB. EXC. TRAST. DE INGESTA O FIBROSIS QUISTI	6
102	OTROS DIAGNOSTICOS DE APARATO RESPIRATORIO SIN CC	5
139	ARRITMIAS CARDIACAS & TRASTORNOS DE CONDUCCION SIN CC	5
138	ARRITMIAS CARDIACAS & TRASTORNOS DE CONDUCCION CON CC	4
143	DOLOR TORACICO	4
297	TRASTORNOS NUTRICIONALES & METABOLICOS MISCELANEOS EDAD>17 SIN CC	4
321	INFECCIONES DE RIÑÓN & TRACTO URINARIO EDAD>17 CON CC81	4
97	BRONQUITIS & ASMA EDAD>17 SIN CC	3
141	SINCOPE & COLAPSO CON CC	3
144	OTROS DIAGNOSTICOS DE APARATO CIRCULATORIO CON CC	3
568	INSUFICIENCIA RENAL CON CC MAYOR	3
813	GASTROENTERITIS NO BACTERIANA Y DOLOR ABDOMINAL EDAD>17 CON CC	3
832	ISQUEMIA TRANSITORIA	3
296	TRASTORNOS NUTRICIONALES & METABOLICOS MISCELANEOS EDAD>17 SIN CC	3

FUENTE: Empresa Pública Sanitaria Bajo Guadalquivir. CMBD

3. MORTALIDAD

1. MORTALIDAD GENERAL Y POR CAUSAS

TABLA 3.01. MORTALIDAD GENERAL DE ANDALUCÍA Y PROVINCIAS. AÑOS 1998-2007. MUJERES

TABLA 3.02. MORTALIDAD GENERAL DE ANDALUCÍA Y PROVINCIAS 1998-2007. HOMBRES

GRÁFICO 3.01. MORTALIDAD GENERAL EN ANDALUCÍA. AÑOS 1998-2007

GRÁFICO 3.02. MORTALIDAD GENERAL EN LAS PROVINCIAS. ANDALUCÍA 2007

GRÁFICO 3.03. MORTALIDAD POR CAUSAS DE 1 A 14 AÑOS. ANDALUCÍA 2007

GRÁFICO 3.04. MORTALIDAD POR CAUSAS DE 15 A 64 AÑOS. ANDALUCÍA 2007

GRÁFICO 3.05. MORTALIDAD POR CAUSAS DE 65 Y MAS AÑOS. ANDALUCÍA 2007

2. AÑOS POTENCIALES DE VIDA PERDIDOS

TABLA 3.03. AÑOS POTENCIALES DE VIDA PERDIDOS (A.P.V.P.) 1998-2007. MUJERES

TABLA 3.04. AÑOS POTENCIALES DE VIDA PERDIDOS (A.P.V.P.) 1998-2007. HOMBRES

GRÁFICO 3.06. AÑOS POTENCIALES DE VIDA PERDIDOS EN ANDALUCÍA. AÑOS 1998-2007

TABLA 3.05. AÑOS POTENCIALES DE VIDA PERDIDOS POR ENFERMEDADES CIRCULATORIAS. AÑOS 2001-2006

GRÁFICO 3.07. AÑOS POTENCIALES DE VIDA PERDIDOS POR ENFERMEDADES CIRCULATORIAS. ANDALUCÍA. AÑOS 1998-2007

TABLA 3.06. AÑOS POTENCIALES DE VIDA PERDIDOS (A.P.V.P.) POR TUMORES. AÑOS 2002-2007

GRÁFICO 3.08. AÑOS POTENCIALES DE VIDA PERDIDOS POR TUMORES ANDALUCÍA, AÑOS 1998-2007

TABLA 3.07. AÑOS POTENCIALES DE VIDA PERDIDOS (A.P.V.P.) POR CAUSAS EXTERNAS. AÑOS 2002-2007

GRÁFICO 3.09. AÑOS POTENCIALES DE VIDA PERDIDOS POR CAUSAS EXTERNAS. ANDALUCÍA, 1998-2007

3. MORTALIDAD EVITABLE

TABLA 3.08. MORTALIDAD EVITABLE (MIPSE) 1998-2007. MUJERES

TABLA 3.09. MORTALIDAD EVITABLE (MIPSE) 1998-2007. VARONES

GRÁFICO 3.10. MORTALIDAD EVITABLE (MIPSE) DE 5 A 64 AÑOS. ANDALUCÍA, 1998-2007

4. MORTALIDAD INFANTIL Y MATERNA

TABLA 3.10. MORTALIDAD INFANTIL. AÑOS 1998-2007

GRÁFICO 3.11. MORTALIDAD INFANTIL. ANDALUCÍA Y ESPAÑA, 1998-2007

TABLA 3.11. MORTALIDAD PERINATAL. AÑOS 1998-2007

GRÁFICO 3.12. MORTALIDAD PERINATAL. ANDALUCÍA Y ESPAÑA 1998-2007

TABLA 3.12. MORTALIDAD NEONATAL. AÑOS 1998-2007

GRÁFICO 3.13. MORTALIDAD NEONATAL. ANDALUCÍA Y ESPAÑA 1998-2007

TABLA 3.13. MORTALIDAD POSTNEONATAL. AÑOS 1998-2007

GRÁFICO 3.14. MORTALIDAD POSTNEONATAL. ANDALUCÍA Y ESPAÑA 1998-2007

TABLA 3.14. MORTALIDAD MATERNA, NÚMERO DE CASOS. AÑOS 1998-2007

GRÁFICO 3.15. MORTALIDAD MATERNA EN ANDALUCÍA. 1998-2007

TABLA 3.01. MORTALIDAD GENERAL DE ANDALUCÍA Y PROVINCIAS. AÑOS 1998-2007. MUJERES

	1998	1999	2000	2001	2002	2003	2004	2005	2006	2007
Almería	5,34	4,86	4,94	4,85	5,23	4,93	4,80	5,09	4,57	4,90
Cádiz	5,66	5,64	5,69	5,32	5,37	5,56	5,18	5,23	4,82	4,64
Córdoba	5,02	4,86	4,78	4,65	4,85	4,72	4,52	4,58	4,17	4,32
Granada	5,37	5,23	5,32	5,03	5,16	5,08	4,83	4,98	4,59	4,64
Huelva	5,36	5,31	5,38	5,34	4,85	5,20	4,80	4,82	4,44	4,84
Jaén	4,99	4,94	4,92	4,72	4,66	4,97	4,62	4,62	4,30	4,53
Málaga	5,43	5,24	5,25	5,05	4,89	5,16	4,90	5,05	4,67	4,68
Sevilla	5,56	5,38	5,14	5,06	5,05	5,29	4,82	4,81	4,51	4,46
Andalucía	5,37	5,22	5,19	5,01	5,01	5,15	4,83	4,90	4,53	4,59

Tasa estándar por 1.000 habitantes. (Población estándar europea)

1999-2007: Datos codificados según CIE-10

FUENTE: I.E.A. Consejería de Salud. Unidad de Estadísticas Vitales

TABLA 3.02. MORTALIDAD GENERAL DE ANDALUCÍA Y PROVINCIAS 1998-2007. HOMBRES

	1998	1999	2000	2001	2002	2003	2004	2005	2006	2007
Almería	9,28	9,25	8,73	8,94	8,86	9,05	8,64	8,61	8,22	8,17
Cádiz	10,06	10,12	10,18	9,75	9,52	10,16	9,70	9,89	8,20	7,95
Córdoba	8,90	8,59	8,30	8,30	8,45	8,44	8,07	8,16	7,60	7,59
Granada	9,20	8,79	9,23	8,67	8,95	8,86	8,63	8,50	7,87	8,30
Huelva	9,85	9,42	9,47	9,23	9,22	9,21	8,58	9,01	8,47	8,50
Jaén	9,09	8,56	8,42	8,16	8,18	8,11	8,06	8,01	7,33	7,76
Málaga	9,54	8,82	9,15	8,85	8,94	9,28	8,68	8,94	8,49	8,42
Sevilla	10,24	9,74	9,66	9,26	9,29	9,48	8,86	8,97	8,38	8,47
Andalucía	9,60	9,19	9,20	8,92	8,96	9,13	8,70	8,80	8,11	8,18

Tasa estándar por 1.000 habitantes. (Población estándar europea)

1999-2007: Datos codificados según CIE-10

FUENTE: I.E.A. Consejería de Salud. Unidad de Estadísticas Vitales

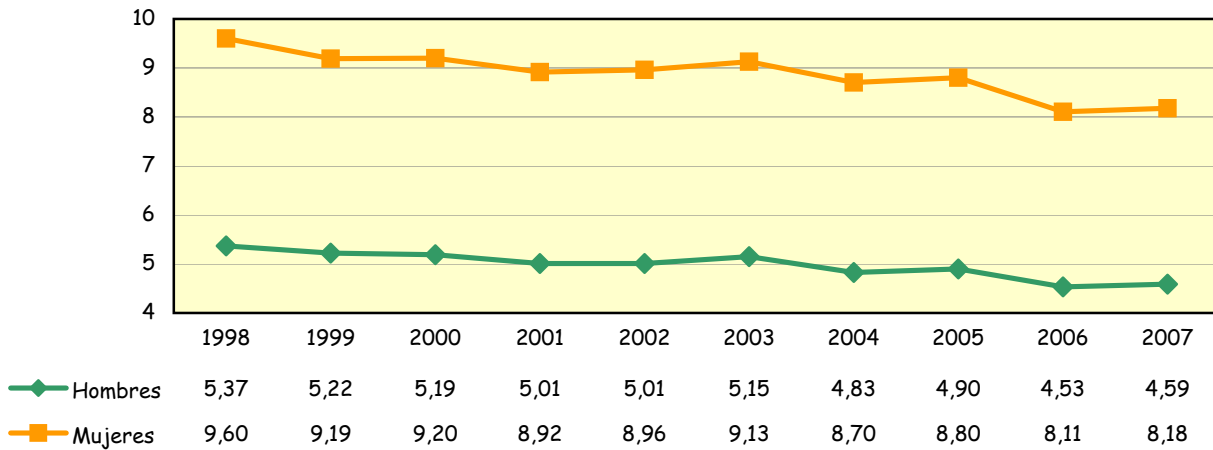
GRÁFICO 3.01. MORTALIDAD GENERAL EN ANDALUCÍA. AÑOS 1998-2007

Tasa estándar por 1.000 habitantes. (Población estándar europea)

1999-2006: Datos codificados según CIE-10

FUENTE: I.E.A. Consejería de Salud. Unidad de Estadísticas Vitales

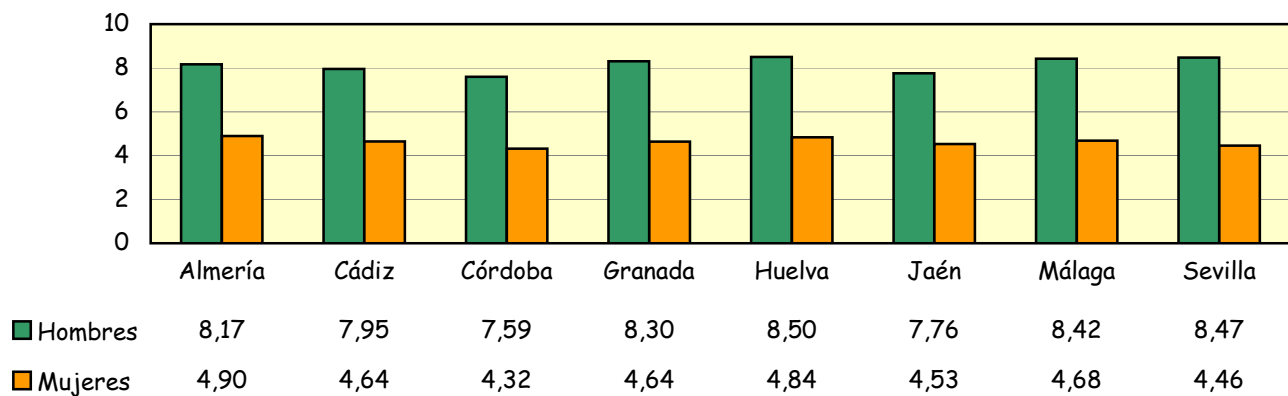
GRÁFICO 3.02. MORTALIDAD GENERAL EN LAS PROVINCIAS. ANDALUCÍA 2007

Tasa estándar por 1.000 habitantes. (Población estándar europea)

FUENTE: I.E.A. Consejería de Salud. Unidad de Estadísticas Vitales

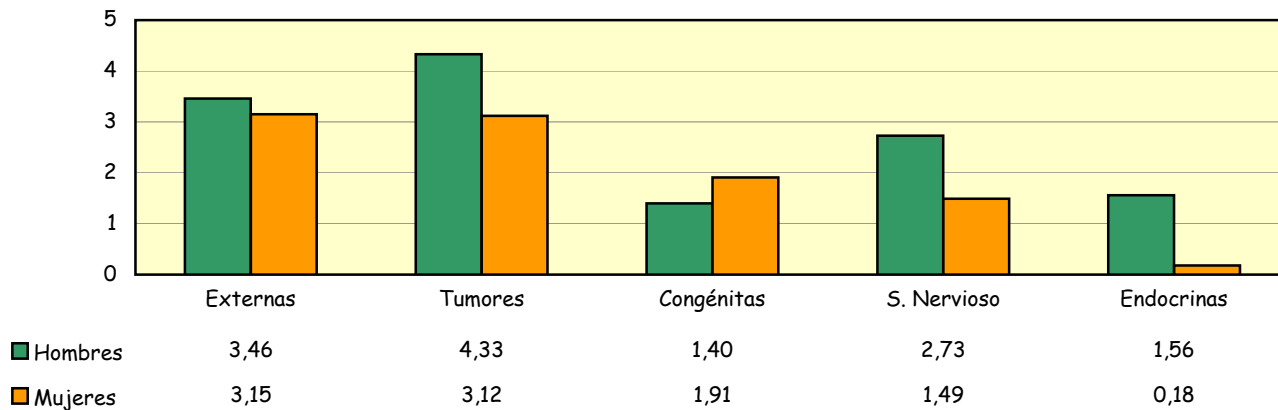
GRÁFICO 3.03. MORTALIDAD POR CAUSAS DE 1 A 14 AÑOS. ANDALUCÍA 2007

Tasas estándar por 100.000 habitantes (Población estándar europea)

FUENTE: I.E.A. Consejería de Salud. Unidad de Estadísticas Vitales

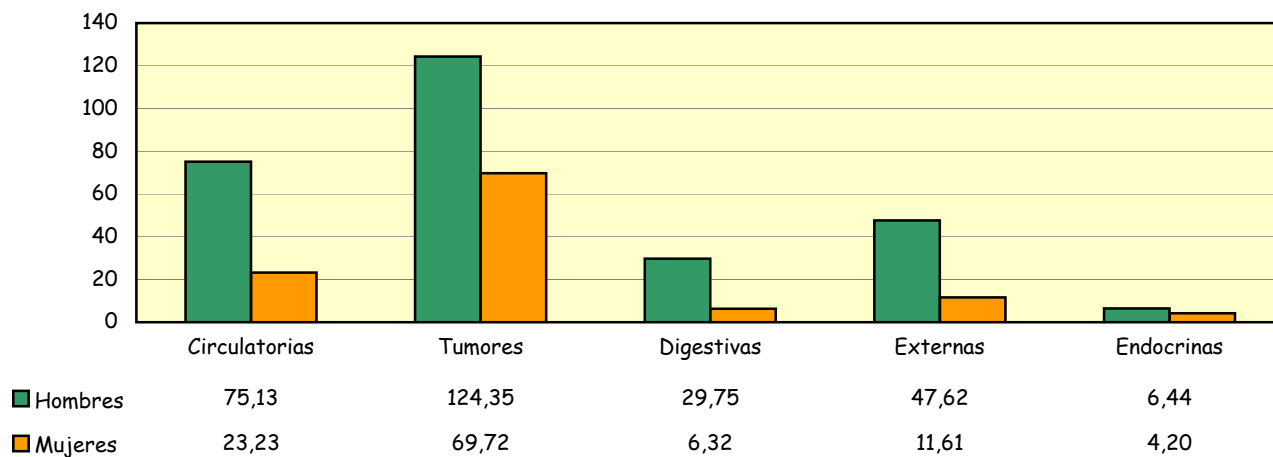
GRÁFICO 3.04. MORTALIDAD POR CAUSAS DE 15 A 64 AÑOS. ANDALUCÍA 2007

Tasas estándar por 100.000 habitantes (Población estándar europea)

FUENTE: I.E.A. Consejería de Salud. Unidad de Estadísticas Vitales

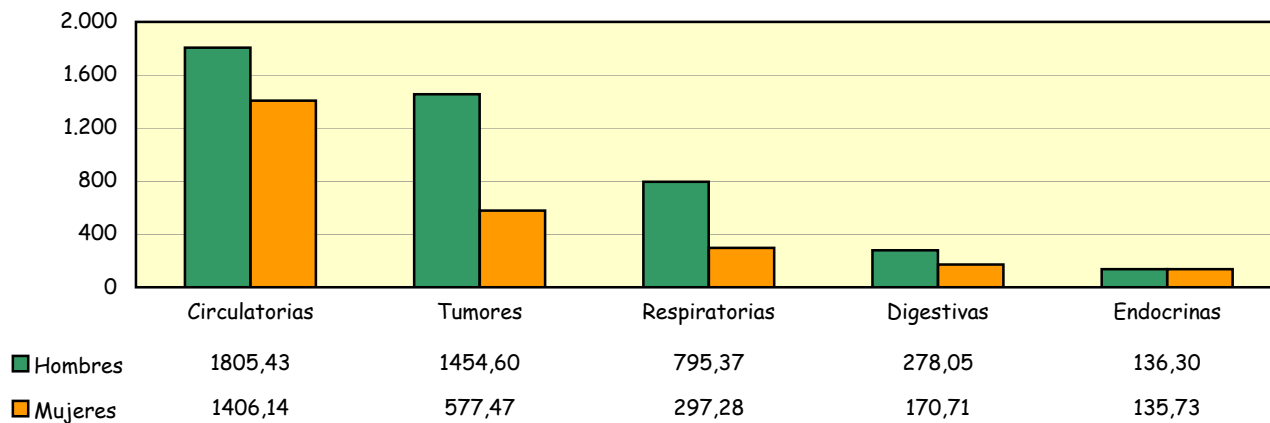
GRÁFICO 3.05. MORTALIDAD POR CAUSAS DE 65 Y MAS AÑOS. ANDALUCÍA 2007

Tasas estándar por 100.000 habitantes (Población estándar europea)

FUENTE: I.E.A. Consejería de Salud. Unidad de Estadísticas Vitales

TABLA 3.03. AÑOS POTENCIALES DE VIDA PERDIDOS (A.P.V.P.) 1998-2007. MUJERES

	1998	1999	2000	2001	2002	2003	2004	2005	2006	2007
Almería	24,60	21,87	23,27	24,23	28,20	21,92	21,25	22,85	24,32	23,04
Cádiz	23,23	23,41	23,03	21,95	22,69	24,04	20,94	20,82	20,56	19,73
Córdoba	20,82	21,76	20,95	19,69	21,72	19,30	18,98	17,36	17,66	17,89
Granada	20,83	23,19	21,14	20,62	23,94	20,67	20,75	22,07	23,70	19,53
Huelva	21,42	23,59	22,75	22,29	20,03	23,39	22,22	18,83	21,75	22,38
Jaén	21,65	21,69	19,15	21,78	21,14	22,03	20,01	18,81	16,69	17,57
Málaga	23,44	24,24	23,70	24,02	20,70	24,90	23,89	22,92	22,59	23,91
Sevilla	23,77	21,60	20,47	22,28	20,30	22,43	20,78	18,48	21,85	18,71
Andalucía	22,70	22,67	21,78	22,18	21,91	22,58	21,19	20,27	21,33	20,22

Tasas por 1.000 habitantes (Población estándar europea)

FUENTE: I.E.A. Consejería de Salud. Unidad de Estadísticas Vitales

TABLA 3.04. AÑOS POTENCIALES DE VIDA PERDIDOS (A.P.V.P.) 1998-2007. HOMBRES

	1998	1999	2000	2001	2002	2003	2004	2005	2006	2007
Almería	67,45	60,42	57,96	60,96	61,79	67,26	62,36	61,96	63,01	54,81
Cádiz	60,49	61,42	57,62	55,44	55,07	56,41	55,38	54,20	47,24	44,09
Córdoba	51,73	53,84	48,28	49,43	51,67	50,94	46,93	46,77	42,99	43,00
Granada	56,65	60,34	55,59	54,17	51,94	53,85	52,31	52,11	50,71	49,01
Huelva	57,92	54,79	56,04	54,62	57,70	54,27	52,82	51,05	51,26	49,82
Jaén	58,18	53,46	56,23	51,58	50,92	50,68	48,29	50,15	45,82	48,32
Málaga	55,15	55,52	54,37	56,57	56,98	59,56	53,94	55,09	54,08	53,83
Sevilla	59,32	58,80	55,60	54,29	53,72	54,78	52,92	48,75	49,04	46,95
Andalucía	57,95	57,60	55,16	54,59	54,63	55,84	53,07	52,14	50,09	48,44

Tasas por 1.000 habitantes (Población estándar europea)

FUENTE: I.E.A. Consejería de Salud. Unidad de Estadísticas Vitales

GRÁFICO 3.06. AÑOS POTENCIALES DE VIDA PERDIDOS EN ANDALUCÍA. AÑOS 1998-2007

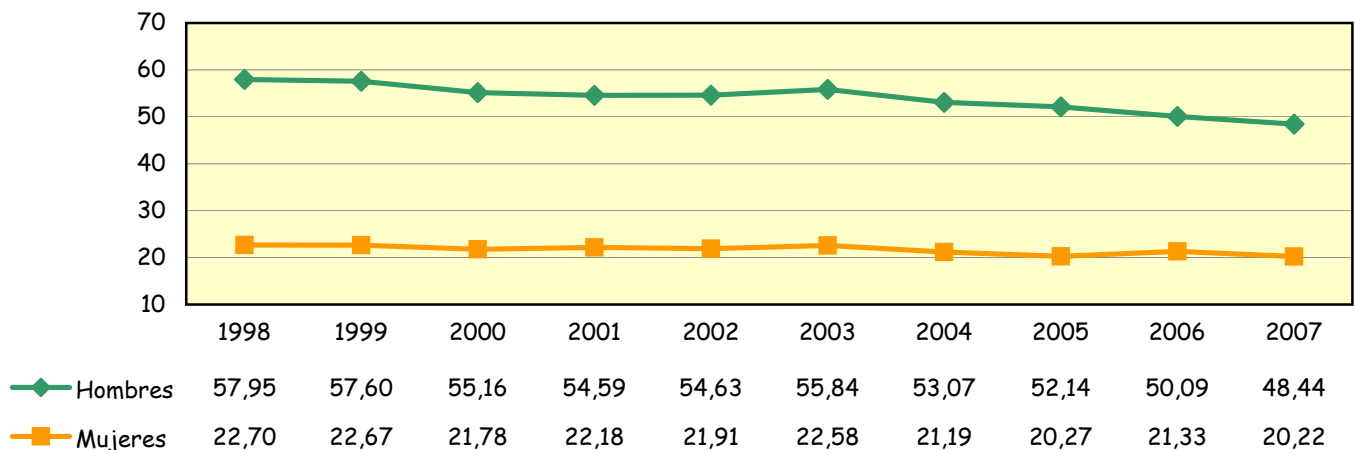

Tasas por 1.000 habitantes (Población estándar europea)

FUENTE: I.E.A. Consejería de Salud. Unidad de Estadísticas Vitales

TABLA 3.05. AÑOS POTENCIALES DE VIDA PERDIDOS POR ENFERMEDADES CIRCULATORIAS. AÑOS 2002-2007

	2002	2003	2004	2005	2006	2007
Mujeres						
Almería	3,98	3,44	2,63	3,19	3,96	4,06
Cádiz	3,79	3,61	2,78	3,29	3,06	2,92
Córdoba	3,02	2,98	2,50	3,44	2,84	2,71
Granada	3,17	3,31	3,88	2,98	2,72	2,38
Huelva	3,43	4,30	2,52	2,45	2,32	2,57
Jaén	2,57	3,08	1,93	2,93	2,58	2,10
Málaga	3,13	3,82	3,01	3,75	2,48	3,26
Sevilla	3,54	3,53	3,22	3,25	3,25	3,07
Andalucía	3,35	3,52	2,92	3,25	2,92	2,93
Hombres						
Almería	8,90	8,50	9,52	10,94	9,81	8,49
Cádiz	9,67	10,39	10,23	8,61	8,38	8,82
Córdoba	10,21	9,22	8,59	7,96	7,55	7,74
Granada	10,44	9,72	9,00	8,91	7,82	8,85
Huelva	10,51	7,67	8,30	7,43	9,45	10,81
Jaén	7,61	8,32	8,33	9,70	7,77	6,51
Málaga	10,65	10,91	10,06	10,83	10,37	9,75
Sevilla	10,55	11,28	9,97	10,76	10,46	9,66
Andalucía	10,02	10,02	9,51	9,68	9,21	9,00

Tasas por 1.000 habitantes (Población estándar europea)

Datos codificados según CIE-10

FUENTE: I.E.A. Consejería de Salud. Unidad de Estadísticas Vitales

GRÁFICO 3.07. AÑOS POTENCIALES DE VIDA PERDIDOS POR ENFERMEDADES CIRCULATORIAS. ANDALUCÍA. AÑOS 1998-2007

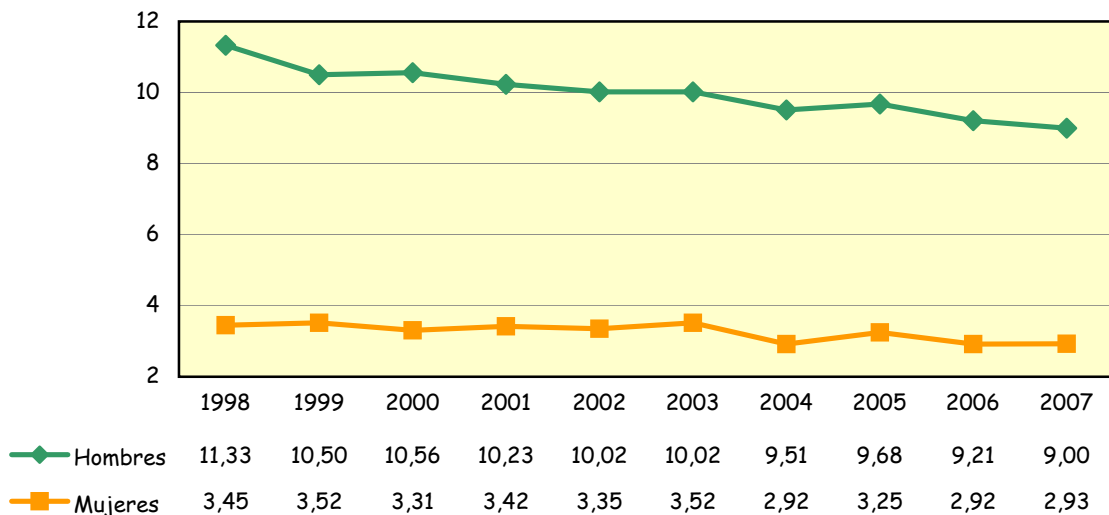

Tasas por 1.000 habitantes (Población estándar europea)

Datos codificados según CIE-10

FUENTE: I.E.A. Consejería de Salud. Unidad de Estadísticas Vitales

TABLA 3.06. AÑOS POTENCIALES DE VIDA PERDIDOS (A.P.V.P.) POR TUMORES. AÑOS 2002-2007

	2002	2003	2004	2005	2006	2007
Mujeres						
Almería	10,99	8,94	8,35	8,39	9,91	9,77
Cádiz	11,16	10,51	10,05	9,08	8,84	8,44
Córdoba	9,43	8,94	8,42	6,79	7,20	8,12
Granada	9,25	8,89	8,26	9,63	10,84	9,07
Huelva	8,81	10,07	12,00	7,62	9,71	11,24
Jaén	8,82	9,05	9,03	8,34	6,47	7,46
Málaga	9,57	10,68	10,09	10,11	10,62	10,48
Sevilla	9,99	9,62	9,53	8,89	9,79	9,25
Andalucía	9,85	9,73	9,48	8,85	9,39	9,22
Hombres						
Almería	15,54	17,90	15,33	14,97	18,81	15,21
Cádiz	18,77	17,66	17,43	16,69	13,88	12,79
Córdoba	15,82	13,64	14,48	13,77	14,62	13,70
Granada	14,21	15,30	15,06	13,84	13,79	13,59
Huelva	18,45	16,39	18,31	17,31	18,21	16,52
Jaén	17,23	15,85	13,84	13,24	12,79	12,83
Málaga	16,08	16,42	16,59	15,41	15,18	15,96
Sevilla	17,99	17,44	17,44	15,70	16,63	16,41
Andalucía	16,92	16,50	16,30	15,24	15,37	14,83

Tasas por 1.000 habitantes (Población estándar europea)

Datos codificados según CIE-10

FUENTE: I.E.A. Consejería de Salud. Unidad de Estadísticas Vitales

GRÁFICO 3.08. AÑOS POTENCIALES DE VIDA PERDIDOS POR TUMORES ANDALUCÍA. AÑOS 1998-2007

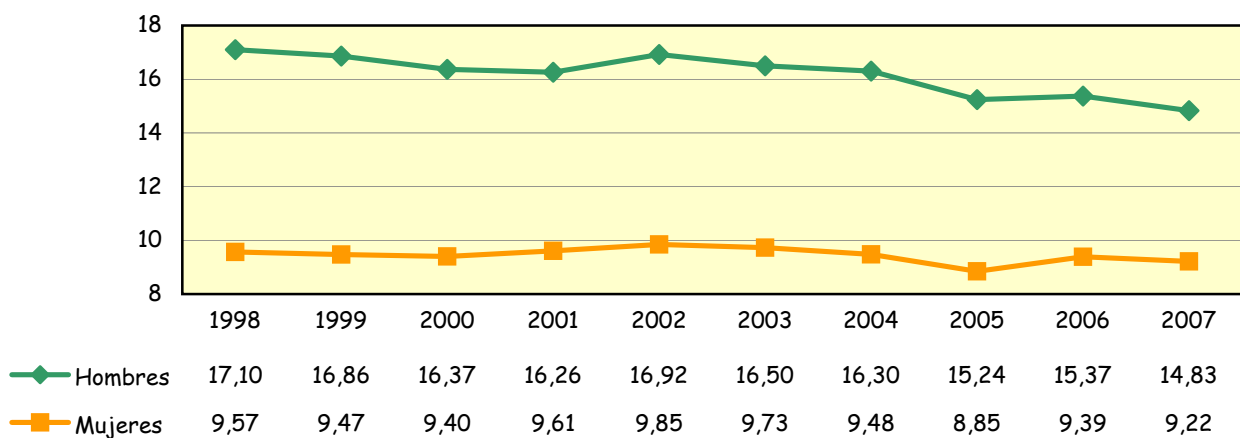

Tasas por 1.000 habitantes (Población estándar europea)

1999-2006: Datos codificados según CIE-10

FUENTE: I.E.A. Consejería de Salud. Unidad de Estadísticas Vitales

TABLA 3.07. AÑOS POTENCIALES DE VIDA PERDIDOS (A.P.V.P.) POR CAUSAS EXTERNAS. AÑOS 2002-2007

	2002	2003	2004	2005	2006	2007
Mujeres						
Almería	5,51	3,18	4,30	5,05	5,26	3,93
Cádiz	2,60	2,46	2,51	2,39	2,79	2,58
Córdoba	3,18	2,97	3,32	1,90	2,72	2,31
Granada	3,22	3,89	4,12	3,39	4,10	2,61
Huelva	1,97	3,17	1,68	3,90	3,04	2,72
Jaén	3,61	3,46	3,23	1,97	2,38	2,30
Málaga	2,56	5,06	3,47	3,04	3,13	3,36
Sevilla	1,99	3,30	2,85	2,16	3,07	2,28
Andalucía	2,83	3,49	3,15	2,76	3,23	2,71
Hombres						
Almería	23,21	25,39	22,49	20,73	20,78	15,03
Cádiz	10,89	11,06	12,46	12,85	10,19	9,08
Córdoba	12,99	13,61	12,32	12,31	10,34	10,18
Granada	14,45	13,28	15,69	14,75	14,46	11,85
Huelva	12,57	14,31	13,05	12,58	12,81	8,37
Jaén	11,97	13,06	12,32	11,10	11,37	12,54
Málaga	15,00	15,35	14,40	15,06	14,41	12,41
Sevilla	11,79	13,70	12,58	9,49	9,98	8,98
Andalucía	13,50	14,34	13,91	13,00	12,38	10,74

Tasas por 1.000 habitantes (Población estándar europea)

Datos codificados según CIE-10

FUENTE: I.E.A. Consejería de Salud. Unidad de Estadísticas Vitales

GRÁFICO 3.09. AÑOS POTENCIALES DE VIDA PERDIDOS POR CAUSAS EXTERNAS. ANDALUCÍA 1998-2007

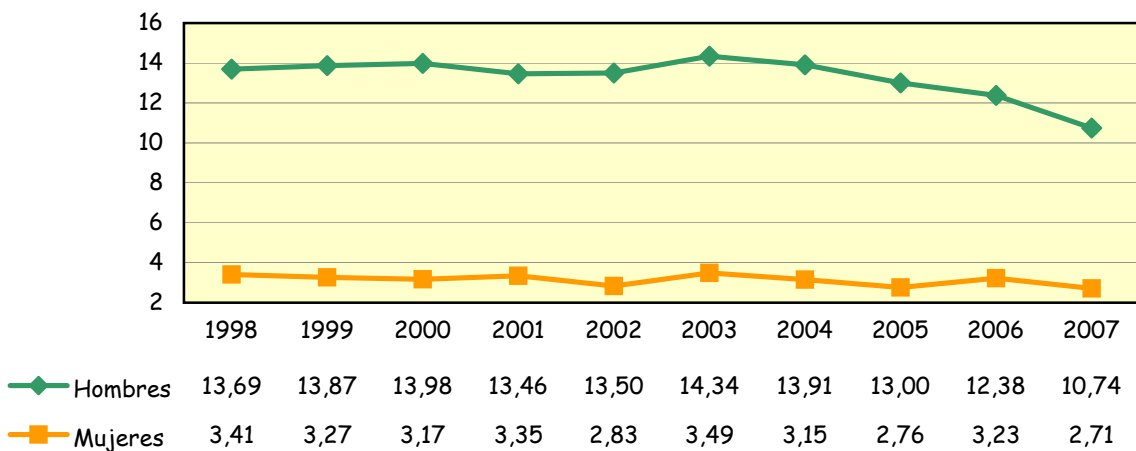

Tasas por 1.000 habitantes (Población estándar europea)

1999-2006: Datos codificados según CIE-10

FUENTE: I.E.A. Consejería de Salud. Unidad de Estadísticas Vitales

TABLA 3.08. MORTALIDAD EVITABLE (MIPSE) 1998-2007. MUJERES

	1998	1999	2000	2001	2002	2003	2004	2005	2006	2007
Almería	17,27	22,50	20,08	14,22	14,91	19,00	14,17	23,90	22,45	15,87
Cádiz	21,95	15,48	18,83	15,79	14,74	23,32	13,07	14,36	20,04	13,21
Córdoba	17,43	18,77	13,46	17,80	12,73	15,67	14,15	16,31	8,64	15,18
Granada	20,33	18,46	16,59	19,57	19,82	14,48	14,53	17,27	15,35	13,44
Huelva	16,01	23,01	18,18	17,51	21,20	18,08	15,77	17,87	13,72	18,51
Jaén	18,23	19,53	17,90	13,33	16,10	15,53	13,78	16,26	13,61	13,36
Málaga	20,20	17,31	19,15	12,46	17,72	18,08	15,97	18,60	14,16	16,84
Sevilla	17,80	18,39	13,75	22,30	14,80	17,51	15,44	15,16	16,36	14,94
Andalucía	19,02	18,42	16,84	16,92	16,15	17,93	14,77	16,86	15,61	15,04

Tasas por 100.000 habitantes de 5 a 64 años (Población estándar europea)

1999-2007: Datos codificados según CIE-10

FUENTE: I.E.A. Consejería de Salud. Unidad de Estadísticas Vitales

TABLA 3.09. MORTALIDAD EVITABLE (MIPSE) 1998-2007. VARONES

	1998	1999	2000	2001	2002	2003	2004	2005	2006	2007
Almería	42,29	45,76	38,49	33,00	36,90	43,69	24,76	33,62	28,65	32,23
Cádiz	36,51	34,83	44,94	29,13	31,49	33,77	28,01	28,27	28,00	28,28
Córdoba	41,37	38,17	35,92	32,75	29,04	33,04	36,84	27,75	34,33	26,11
Granada	31,44	37,90	46,90	33,94	32,03	32,91	29,94	29,23	29,52	34,88
Huelva	41,91	28,75	34,77	38,16	33,81	33,09	26,16	28,51	28,85	34,30
Jaén	38,67	40,95	43,39	30,14	43,41	28,43	25,78	30,85	24,65	28,37
Málaga	36,27	42,22	40,73	27,73	37,45	32,36	31,25	38,09	35,62	34,00
Sevilla	42,00	43,10	36,56	34,11	30,47	29,69	32,41	34,19	32,20	31,66
Andalucía	38,52	39,70	40,26	32,97	33,67	32,53	30,23	32,13	31,00	31,33

Tasas por 100.000 habitantes de 5 a 64 años (Población estándar europea)

1999-2007: Datos codificados según CIE-10

FUENTE: I.E.A. Consejería de Salud. Unidad de Estadísticas Vitales

GRÁFICO 3.10. MORTALIDAD EVITABLE (MIPSE) DE 5 A 64 AÑOS. ANDALUCÍA, 1998-2007

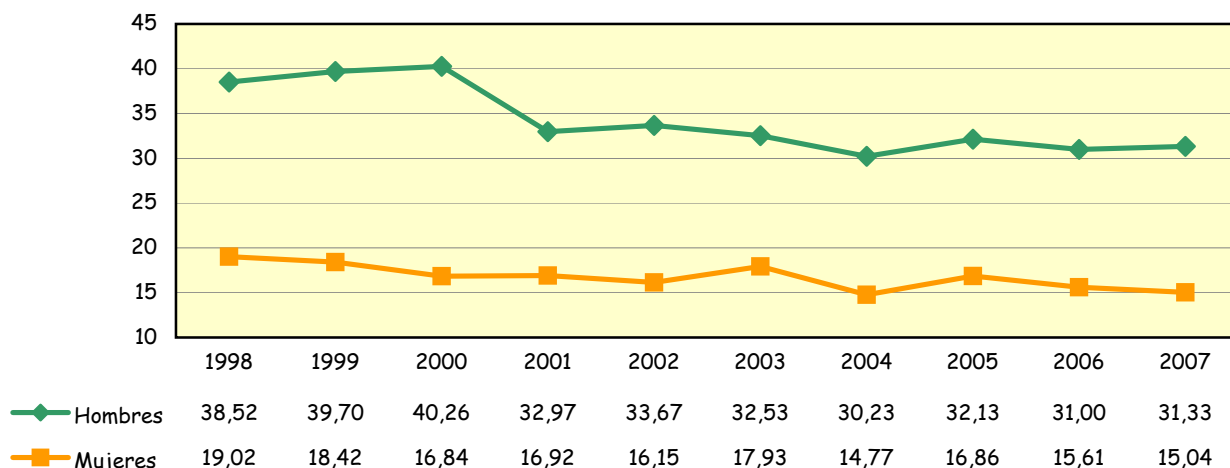

Tasas por 100.000 habitantes de 5 a 64 años (Población estándar europea)

1999-2007: Datos codificados según CIE-10

FUENTE: I.E.A. Consejería de Salud. Unidad de Estadísticas Vitales

TABLA 3.10. MORTALIDAD INFANTIL. AÑOS 1998-2007

	1998	1999	2000	2001	2002	2003	2004	2005	2006	2007
Almería	4,20	4,58	4,14	5,20	6,79	4,30	4,26	5,11	3,92	3,66
Cádiz	6,50	3,40	5,69	4,50	5,33	3,47	5,06	4,42	4,14	3,52
Córdoba	6,90	5,41	5,26	5,10	4,19	5,63	4,32	5,92	3,74	4,32
Granada	6,20	6,66	6,11	3,80	3,27	4,95	6,11	4,74	5,39	5,47
Huelva	6,50	4,43	3,53	2,60	3,00	2,88	3,06	3,82	3,02	4,46
Jaén	6,20	4,76	6,48	4,20	3,83	5,38	4,88	3,33	3,35	4,01
Málaga	4,70	5,65	4,99	5,00	5,93	4,41	4,64	4,47	3,83	3,65
Sevilla	5,40	5,90	3,97	4,90	4,65	4,37	4,70	3,70	5,08	4,39
Andalucía	5,76	5,21	4,97	4,60	4,80	4,40	4,74	4,37	4,26	4,14

Tasas por 1.000 nacidos vivos

1999-2007: Datos codificados según CIE-10

FUENTE: Consejería de Salud. Unidad de Estadísticas Vitales

GRÁFICO 3.11. MORTALIDAD INFANTIL. ANDALUCÍA Y ESPAÑA, 1998-2007

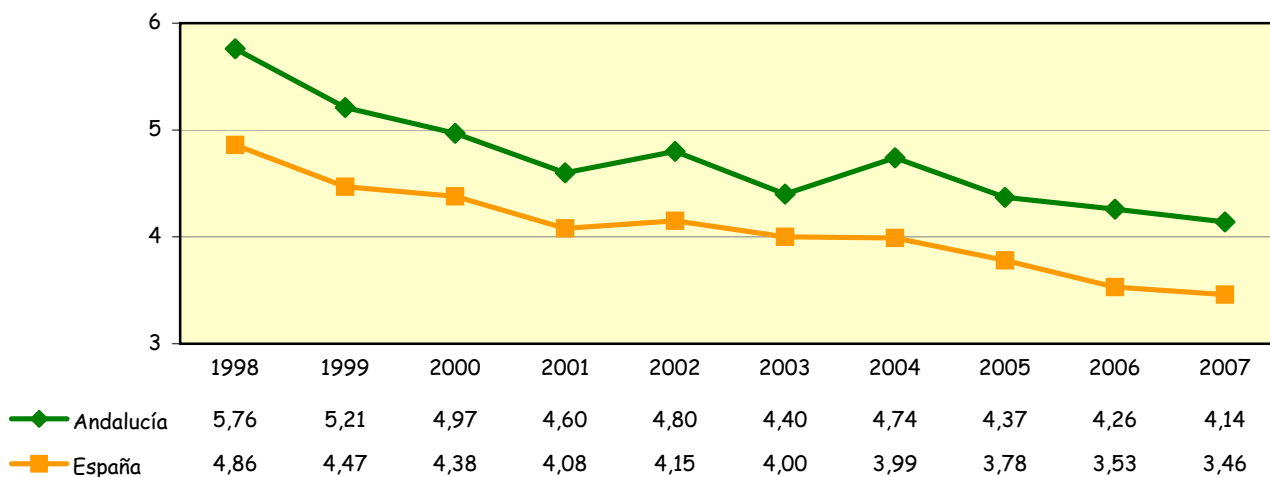

Tasas por 1.000 nacidos vivos

1999-2007: Datos codificados según CIE-10

FUENTES:

Andalucía: I.E.A. Consejería de Salud. Unidad de Estadísticas Vitales

España: I.N.E. Movimiento Natural de la Población

4. RECURSOS

1. CENTROS Y EQUIPAMIENTOS

TABLA 4.01. CENTROS SANITARIOS Y PERSONAL DEL SISTEMA SANITARIO PÚBLICO DE ANDALUCÍA POR PROVINCIA. AÑO 2008

TABLA 4.02. NÚMERO DE CAMAS EN LOS HOSPITALES DEL SISTEMA SANITARIO PÚBLICO DE ANDALUCÍA. AÑOS 2005-2008

TABLA 4.03. NÚMERO DE CAMAS EN FUNCIONAMIENTO EN HOSPITALES PRIVADOS. AÑOS 2005-2008

TABLA 4.04. NÚMERO DE HOSPITALES CONCERTADOS SEGÚN TITULARIDAD DE LOS CENTROS. AÑO 2008

TABLA 4.05. NÚMERO DE HOSPITALES CONCERTADOS SEGÚN GRADO DE HOMOLOGACIÓN. AÑO 2008

TABLA 4.06. ORDENACIÓN FARMACEÚTICA: OFICINAS DE FARMACIA EN ANDALUCÍA. AÑOS 2004-2008

TABLA 4.07. ORDENACIÓN FARMACEÚTICA: FARMACIAS POR UTF EN ANDALUCÍA. AÑOS 2004-2008

TABLA 4.08. ORDENACIÓN FARMACEÚTICA: HABITANTES POR FARMACIA EN ANDALUCÍA. AÑOS 2004-2008

MAPA 4.01. HABITANTES POR FARMACIA EN CADA PROVINCIA, EN COMPARACIÓN CON LA MEDIA ANDALUZA. AÑO 2008

2. RECURSOS HUMANOS

TABLA 4.09. PERSONAL DE LA CONSEJERÍA DE SALUD Y DEL SERVICIO ANDALUZ DE SALUD POR GRUPOS. AÑO 2008

TABLA 4.10. ESTRUCTURA DE PERSONAL DE EMPRESAS PÚBLICAS HOSPITALARIAS DE ANDALUCÍA. AÑO 2007

TABLA 4.11. ESTRUCTURA DE PERSONAL DE LOS CENTROS ASISTENCIALES DEL SERVICIO ANDALUZ DE SALUD POR PROVINCIAS. AÑOS 2007 Y 2008

TABLA 4.12. ESTRUCTURA DE PERSONAL DE LOS HOSPITALES PRIVADOS DE ANDALUCIA, POR SEXO. AÑO 2007

3. RECURSOS ECONÓMICOS

TABLA 4.13. PRESUPUESTO ECONÓMICO INICIAL DE LA CONSEJERÍA DE SALUD Y DEL SERVICIO ANDALUZ DE SALUD, POR CAPÍTULOS. AÑO 2008

GRÁFICO 4.01. PRESUPUESTO INICIAL DE LA CONSEJERÍA DE SALUD Y DEL SERVICIO ANDALUZ DE SALUD. AÑO 2008

4. PRESTACIÓN FARMACÉUTICA

TABLA 4.14. GASTO EN FARMACIA. AÑO 2008

GRÁFICO 4.02. EVOLUCIÓN DEL GASTO FARMACÉUTICO DEL S.A.S. AÑOS 2002-2008

TABLA 4.15. GASTO EN FARMACIA POR HABITANTE. AÑO 2008

GRAFICO 4.03. GASTO EN FARMACIA POR HABITANTE. AÑO 2008

TABLA 4.16. GASTO POR RECETA. AÑO 2008

GRÁFICO 4.04. EVOLUCIÓN DEL GASTO POR RECETA. AÑOS 2002-2008

TABLA 4.17. RECETAS FACTURADAS AL S.A.S. AÑO 2008

GRÁFICO 4.05. EVOLUCIÓN DEL NÚMERO DE RECETAS FACTURADAS AL S.A.S. AÑOS 2002-2008

TABLA 4.18. RECETAS POR HABITANTE. AÑO 2008

GRÁFICO 4.06. NÚMERO DE RECETAS POR HABITANTE. AÑO 2008

TABLA 4.01. CENTROS SANITARIOS Y PERSONAL DEL SISTEMA SANITARIO PÚBLICO DE ANDALUCÍA POR PROVINCIA. AÑO 2008

	Almería	Cádiz	Córdoba	Granada	Huelva	Jaén	Málaga	Sevilla	Andalucía
Centros									
Atención primaria	228	127	141	326	119	195	178	188	1.502
Centros de salud	34	53	39	50	28	40	63	83	390
Consultorios locales	99	49	72	163	61	88	76	91	699
Consultorios auxiliares	95	25	30	113	30	67	39	14	413
Atención especializada	4	14	6	10	4	10	9	17	74
Centros de especialidades	1	9	2	5	1	5	3	10	36
Hospitales ^a del SAS	2	5	3	4	3	3	5	4	29
C.H.A.R.E. ^b	1	-	1	1	-	2	1	3	9
Otros Hospitales ^c	1	-	1*	-	-	1	1	1	5
Personal^d									
Atención primaria	1.411	2.691	2.092	2.683	1.294	1.700	3.271	4.743	19.886
Atención especializada	5.854	8.352	6.919	8.517	4.605	6.721	11.816	14.811	67.594

^aLos complejos hospitalarios formados por varios hospitales se contabilizan como un sólo centro.

^bCentros Hospitalarios de Alta Resolución

^cHospitales gestionados por Empresas Públicas y otras formas de gestión

*Hospital de Montilla. Pertenece a la Empresa Pública "Alto Guadalquivir" (Jaén)

^dDatos correspondientes a 2007

FUENTES: Servicio Andaluz de Salud y Empresas Públicas de la Consejería de Salud

**TABLA 4.02. NÚMERO DE CAMAS EN LOS HOSPITALES DEL SISTEMA SANITARIO PÚBLICO DE ANDALUCÍA.
AÑOS 2005-2008**

	2.005	2.006	2.007	2.008
Almería	1.110	1.124	1.146	1.174
Hospital Torrecárdenas	705	706	714	740
H. La Inmaculada (Huércal Overa)	165	166	168	167
Hospital de Poniente (Emp. Pública)	240	252	264	267
Cádiz	2.087	2.096	2.118	2.082
H. Puerta del Mar	695	692	687	669
Compl. H. Área Campo Gibraltar	469	496	505	491
H. Jerez de la Frontera	536	523	534	527
H. Puerto Real	387	385	392	395
Córdoba	1.596	1.571	1.558	1.557
H. Reina Sofía	1.146	1.138	1.132	1.127
H. Infanta Margarita	227	228	228	228
H. Pozoblanco	142	135	128	130
H. de Montilla (E.P.A.G.)	81	70	70	72
Granada	1.828	1.803	1.753	1.771
H. San Cecilio	560	566	556	547
H. Baza	151	149	143	140
H. Motril	160	165	167	167
H. Virgen de las Nieves	957	923	887	917
Huelva	992	968	954	947
H. Infanta Elena	269	268	266	270
H. Riotinto	125	114	111	111
H. Juan Ramón Jiménez	598	586	577	566
Jaén	1.284	1.333	1.296	1.274
H. San Agustín	241	230	232	225
H. San Juan de la Cruz	220	222	221	219
Compl. H. de Jaén	732	782	744	732
Empresa Pública Alto Guadalquivir (H. Andújar)	91	99	99	98
Málaga	2.523	2.530	2.537	2.546
H. Carlos Haya	1.123	1.158	1.147	1.156
H. Antequera	127	130	137	141
H. Serranía de Ronda	123	127	133	135
H. La Axarquía	197	197	193	189
H. Virgen de La Victoria	628	577	579	577
Empresa Pública Hospital Costa del Sol	325	341	348	348
Sevilla	3.382	3.287	3.239	3.095
H. Osuna	234	226	215	204
H. Virgen del Rocío	1.364	1.312	1.275	1.250
H. Virgen Macarena	996	984	985	899
H. Valme	600	573	577	555
Consorcio Sanitario Público Aljarafe	188	192	187	187
TOTAL	14.802	14.712	14.601	14.446

TABLA 4.03. NÚMERO DE CAMAS EN FUNCIONAMIENTO EN HOSPITALES PRIVADOS. AÑOS 2005-2008

	2.005	2.006	2.007	2008*
Almería	200	180	180	180
Cádiz	1.299	1.238	1.245	1.043
Córdoba	286	288	296	296
Granada	351	352	359	355
Huelva	233	233	233	231
Jaén	30	30	42	42
Málaga	1.864	1.902	1.956	1.873
Sevilla	666	673	715	767
ANDALUCÍA	4.929	4.896	5.026	4.787

* Datos provisionales

FUENTE: Consejería de Salud. D.G. de Planificación e Innovación Sanitaria. EESCRI

TABLA 4.04. NÚMERO DE HOSPITALES CONCERTADOS SEGÚN TITULARIDAD DE LOS CENTROS. AÑO 2008

	BENÉFICOS	PRIVADOS	TOTAL
Almería	-	2	2
Cádiz	1	4	5
Córdoba	1	-	1
Granada	1	-	1
Huelva	-	1	1
Jaén	-	-	-
Málaga	1	3	4
Sevilla	3	-	3
Andalucía	7	10	17

FUENTE: Consejería de Salud. D.G. de Financiación e Innovación Sanitaria.

TABLA 4.05. NÚMERO DE HOSPITALES CONCERTADOS SEGÚN GRADO DE HOMOLOGACIÓN. AÑO 2008

	Media y Larga Estancia	Médico Quirúrgicos	Generales	Especialidades	Tratamientos Especiales	TOTAL
Almería	-	-	-	2	-	2
Cádiz	-	-	1	4	-	5
Córdoba	-	-	1	-	-	1
Granada	1	-	-	-	-	1
Huelva	-	-	-	1	-	1
Jaén	-	-	-	-	-	-
Málaga	-	2	-	1	1	4
Sevilla	-	-	2	-	1	3
Andalucía	1	2	4	8	2	17

FUENTE: Consejería de Salud. D.G. de Financiación e Innovación Sanitaria.

TABLA 4.06. ORDENACIÓN FARMACEÚTICA: OFICINAS DE FARMACIA EN ANDALUCÍA. AÑOS 2004-2008

	2.004	2.005	2.006	2.007	2.008
Almería	270	270	275	276	278
Cádiz	461	460	460	461	462
Córdoba	393	393	395	391	390
Granada	486	487	487	489	490
Huelva	226	224	226	226	226
Jaén	290	289	293	292	292
Málaga	610	610	613	613	615
Sevilla	788	789	788	788	788
Andalucía	3.524	3.522	3.537	3.536	3.541

FUENTE: Consejería de Salud. S.Gral de Salud Pública y Participación.

TABLA 4.07. ORDENACIÓN FARMACEÚTICA: FARMACIAS POR UTF EN ANDALUCÍA. AÑOS 2004-2008

	U.T.F*	Farmacias/U.T.F*				
		2.004	2.005	2.006	2.007	2.008
Almería	20	13,50	13,50	13,75	13,80	13,90
Cádiz	24	19,21	19,17	19,17	19,21	19,25
Córdoba	23	17,09	17,09	17,17	17,00	16,96
Granada	29	16,76	16,79	16,79	16,86	16,90
Huelva	20	11,30	11,20	11,30	11,30	11,30
Jaén	27	10,74	10,70	10,85	10,81	10,81
Málaga	22	27,73	27,73	27,86	27,86	27,95
Sevilla	35	22,51	22,54	22,51	22,51	22,51
Andalucía	200	17,62	17,61	17,69	17,68	17,71

* UTF: Unidades Territoriales de Farmacia

FUENTE: Consejería de Salud. S.Gral de Salud Pública y Participación.

TABLA 4.08. ORDENACIÓN FARMACEÚTICA: HABITANTES POR FARMACIA EN ANDALUCÍA. AÑOS 2004-2008

	2.004	2.005	2.006	2.007	2.008
Almería	2.148	2.268	2.312	2.343	2.402
Cádiz	2.526	2.567	2.596	2.619	2.642
Córdoba	1.984	2.005	1.996	2.026	2.048
Granada	1.732	1.768	1.799	1.808	1.839
Huelva	2.109	2.134	2.178	2.202	2.247
Jaén	2.257	2.285	2.262	2.277	2.286
Málaga	2.292	2.383	2.433	2.476	2.542
Sevilla	2.275	2.302	2.329	2.347	2.380
Andalucía	2.181	2.229	2.255	2.279	2.316

NOTA: Habitantes de Andalucía según revisión del Padrón Municipal de Habitantes de cada año

FUENTE: Consejería de Salud. S.Gral de Salud Pública y Participación.



MAPA 4.01. HABITANTES POR FARMACIA EN CADA PROVINCIA, EN COMPARACIÓN CON LA MEDIA ANDALUZA. AÑO 2008

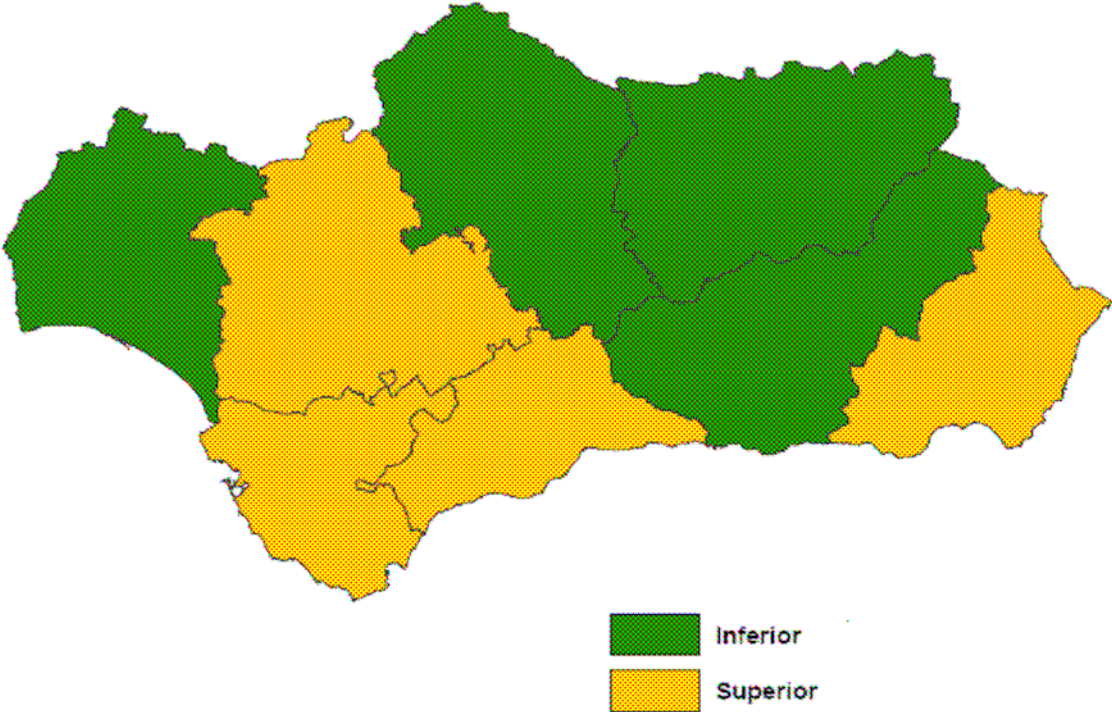

FUENTE: Consejería de Salud. S.Gral de Salud Pública y Participación.

TABLA 4.09. PERSONAL DE LA CONSEJERÍA DE SALUD Y SERVICIO ANDALUZ DE SALUD POR GRUPOS. AÑO 2008

	CONSEJERÍA DE SALUD		S.A.S.	TOTAL
	SS.CC.	DD.PP.	SS.CC.	
FUNCIONARIOS				
Grupo A	170	413	138	721
Grupo B	50	136	32	218
Grupo C	75	269	63	407
Grupo D	67	353	68	488
Grupo E	-	20	-	20
TOTAL FUNCIONARIOS	362	1.191	301	1854
LABORALES				
Grupo I	4	2	3	9
Grupo II	2	3	1	6
Grupo III	1	45	3	49
Grupo IV	7	51	7	65
Grupo V	17	131	29	177
TOTAL LABORALES	31	232	43	306
TOTAL	393	1.423	344	2.160

SS. CC.: Servicios Centrales

DD.PP.: Delegaciones Provinciales

No incluye el personal de los centros asistenciales del S.A.S.

FUENTE: Consejería de Salud. Secretaría General Técnica. Presupuesto de la Comunidad Autónoma Andaluza.

TABLA 4.10. ESTRUCTURA DE PERSONAL DE LAS EMPRESAS PÚBLICAS HOSPITALARIAS DE ANDALUCÍA AÑO 2008

	Costa Sol
Directivos	14
Facultativos	305
P. Sanitario no facult.	945
Resto del personal	121
Total	1.385

FUENTE: Empresa Pública Hospital Costa del Sol

	Empresa Pública Hospital de Poniente			
	H. Poniente	Ch. El Toyo	Ch. Guadix	Total
Directivos	20	3	2	25
Facultativos	162	35	59	256
P. Sanitario no facult.	673	100	154	927
Resto del personal	240	51	58	349
Total	1.095	189	273	1.557

FUENTE: Empresa Pública Hospital de Poniente

	Empresa Pública Hospital Alto Guadalquivir					
	C. Andújar	C. Montilla	C. Sierra	P. Genil	Alcaudete	Total
Directivos	10	2	2	2	2	18
Facultativos	93	85	30	36	8	252
P. Sanitario no facult.	228	195	80	77	43	623
Resto del personal	97	58	36	38	27	256
Total	428	340	148	153	80	1.149

FUENTE: Empresa Pública Hospital Alto Guadalquivir

	Empresa Pública Sanitaria Bajo Guadalquivir				
	H. Utrera	H. Sierra norte	H. Morón	H. Écija	Total
Directivos	1	1	1	1	4
Facultativos	50	17	13	53	133
P. Sanitario no facult.	98	45	41	112	296
Resto del personal	41	28	25	40	134
Total	190	91	80	206	567

FUENTE: Empresa Pública Sanitaria Bajo Guadalquivir

TABLA 4.11. ESTRUCTURA DEL PERSONAL DE LOS CENTROS ASISTENCIALES DEL SERVICIO ANDALUZ DE SALUD.

AÑO 2007

Atención Primaria	Almería	Cádiz	Córdoba	Granada	Huelva	Jaén	Málaga	Sevilla	Andalucía
Directivos	9	15	13	17	9	12	22	23	120
Facultativos	585	1.073	786	969	511	672	1.268	1.794	7.658
P. Sanitario no facult.	410	803	626	799	377	488	927	1.374	5.804
Resto del Personal	407	799	666	898	399	529	1.054	1.552	6.304
TOTAL	1.411	2.690	2.091	2.683	1.296	1.701	3.271	4.743	19.886

At. Especializada	Almería	Cádiz	Córdoba	Granada	Huelva	Jaén	Málaga	Sevilla	Andalucía
Directivos	26	47	39	50	26	36	67	68	359
Facultativos	715	1.312	961	1.184	624	821	1.550	2.193	9.360
P. Sanitario no facult.	2.278	4.462	3.479	4.439	2.092	2.711	5.150	7.636	32.247
P. No Sanitario	1.289	2.531	2.110	2.844	1.862	2.348	3.338	4.914	21.236
TOTAL	4.308	8.352	6.589	8.517	4.604	5.916	10.105	14.811	63.202

AÑO 2008

Atención Primaria	Almería	Cádiz	Córdoba	Granada	Huelva	Jaén	Málaga	Sevilla	Andalucía
Directivos	9	16	13	17	10	13	23	24	125
Facultativos	590	1.077	790	970	567	777	1.352	1.809	7.932
P. Sanitario no facult.	422	842	651	780	510	510	1.010	1.410	6.135
Resto del Personal	436	800	667	898	410	634	1.055	1.602	6.502
TOTAL	1.457	2.735	2.121	2.665	1.497	1.934	3.440	4.845	20.694

At. Especializada	Almería	Cádiz	Córdoba	Granada	Huelva	Jaén	Málaga	Sevilla	Andalucía
Directivos	26	48	32	50	26	36	67	70	355
Facultativos	803	1.320	988	1.212	582	730	1.718	2.344	9.697
P. Sanitario no facult.	2.604	4.653	3.620	4.222	2.149	2.907	5.343	7.900	33.398
P. No Sanitario	1.502	2.549	2.130	2.875	1.265	1.587	3.372	5.027	20.307
TOTAL	4.935	8.570	6.770	8.359	4.022	5.260	10.500	15.341	63.757

FUENTE: Servicio Andaluz de Salud. Sistema de información de recursos humanos. Plantilla Presupuestaria diciembre 2007 y 2008

TABLA 4.12. ESTRUCTURA DEL PERSONAL DE LOS HOSPITALES PRIVADOS DE ANDALUCÍA, POR SEXO.

AÑO 2007	Almería	Cádiz	Córdoba	Granada	Huelva	Jaén	Málaga	Sevilla	Andalucía
Directivos	7	34	12	11	4	3	92	51	214
Hombres	5	23	7	10	4	2	49	29	129
Mujeres	2	11	5	1	-	1	43	22	85
Facultativos	32	285	73	62	30	4	317	217	1.020
Hombres	16	230	46	38	23	-	207	129	689
Mujeres	16	55	27	24	7	4	110	88	331
P. Sanitario no facult.	214	1.114	350	354	163	26	1.503	1.018	4.742
Hombres	54	123	49	81	20	3	349	248	927
Mujeres	160	991	301	273	143	23	1.154	770	3.815
Resto del Personal	65	349	133	150	74	7	949	663	2.390
Hombres	17	92	35	51	17	-	250	219	681
Mujeres	48	257	98	99	57	7	699	444	1.709
TOTAL	318	1.782	568	577	271	40	2.861	1.949	8.366
Hombres	92	468	137	180	64	5	855	625	2.426
Mujeres	226	1.314	431	397	207	35	2.006	1.324	5.940

AÑO 2008*	Almería	Cádiz	Córdoba	Granada	Huelva	Jaén	Málaga	Sevilla	Andalucía
Directivos	7	32	13	8	4	4	87	45	200
Hombres	5	21	7	7	4	3	45	28	120
Mujeres	2	11	6	1	-	1	42	17	80
Facultativos	31	296	73	67	30	4	439	215	1.155
Hombres	18	239	44	41	22	-	314	128	806
Mujeres	13	57	29	26	8	4	125	87	349
P. Sanitario no facult.	205	1.151	355	392	162	34	1.543	1.032	4.874
Hombres	58	157	58	82	21	6	367	230	979
Mujeres	147	994	297	310	141	28	1.176	802	3.895
Resto del Personal	130	381	134	129	73	5	844	666	2.362
Hombres	31	92	40	37	17	-	226	176	619
Mujeres	99	289	94	92	56	5	618	490	1.743
TOTAL	373	1.860	575	596	269	47	2.913	1.958	8.591
Hombres	112	509	149	167	64	9	952	562	2.524
Mujeres	261	1.351	426	429	205	38	1.961	1.396	6.067

* Datos provisionales

FUENTE: Consejería de Salud. D.G. de Planificación e Innovación Sanitaria. EESCRI

TABLA 4.13. PRESUPUESTO ECONÓMICO INICIAL DE LA CONSEJERÍA DE SALUD Y DEL SERVICIO ANDALUZ DE SALUD, POR CAPÍTULO. AÑO 2008

	S.A.S.	CONSEJERÍA	TOTAL
Capítulo I	4.036.695	74.985	4.111.680
Capítulo II	2.009.507	198.129	2.207.636
Capítulo III	1.252	0	1.252
Capítulo IV	2.283.302	449.192	2.732.494
Operaciones corrientes	8.330.756	722.306	9.053.062
Capítulo VI	402.892	6.792	409.684
Capítulo VII	17.738	38.420	56.158
Operaciones capital	420.630	45.212	465.842
Total	8.751.386	767.518	9.518.904

En miles de euros

FUENTE: Consejería de Salud. Secretaría General Técnica

GRÁFICO 4.01. PRESUPUESTO INICIAL DE LA CONSEJERÍA DE SALUD Y DEL SERVICIO ANDALUZ DE SALUD. AÑO 2008

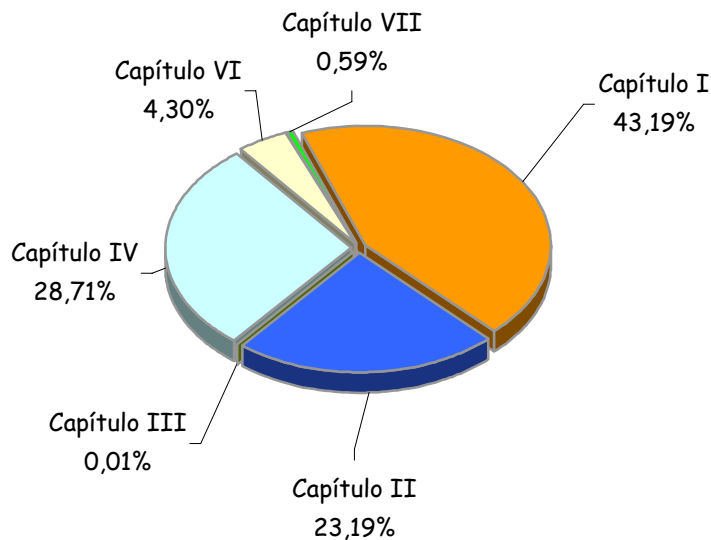

Porcentajes

FUENTE: Consejería de Salud. Secretaría General Técnica

TABLA 4.14. GASTO EN FARMACIA. AÑO 2008 (miles de euros)

	ACTIVOS	PENSIONISTAS	TOTAL
Almería	38.384,0	110.858,5	149.242,5
Cádiz	66.166,7	220.432,5	286.599,2
Córdoba	50.443,2	181.040,7	231.483,9
Granada	45.440,4	166.852,3	212.292,7
Huelva	28.260,8	98.695,5	126.956,4
Jaén	37.305,0	155.108,6	192.413,6
Málaga	81.232,5	260.508,5	341.741,0
Sevilla	98.374,4	338.020,8	436.395,1
Andalucía	445.607,0	1.531.517,4	1.977.124,4

Incluye medicamentos financiados por la Junta de Andalucía según lo establecido en el Decreto 159/98 de la Consejería de Salud

FUENTE: Servicio Andaluz de Salud

GRÁFICO 4.02. EVOLUCIÓN DEL GASTO FARMACÉUTICO DEL S.A.S. AÑOS 2002-2008

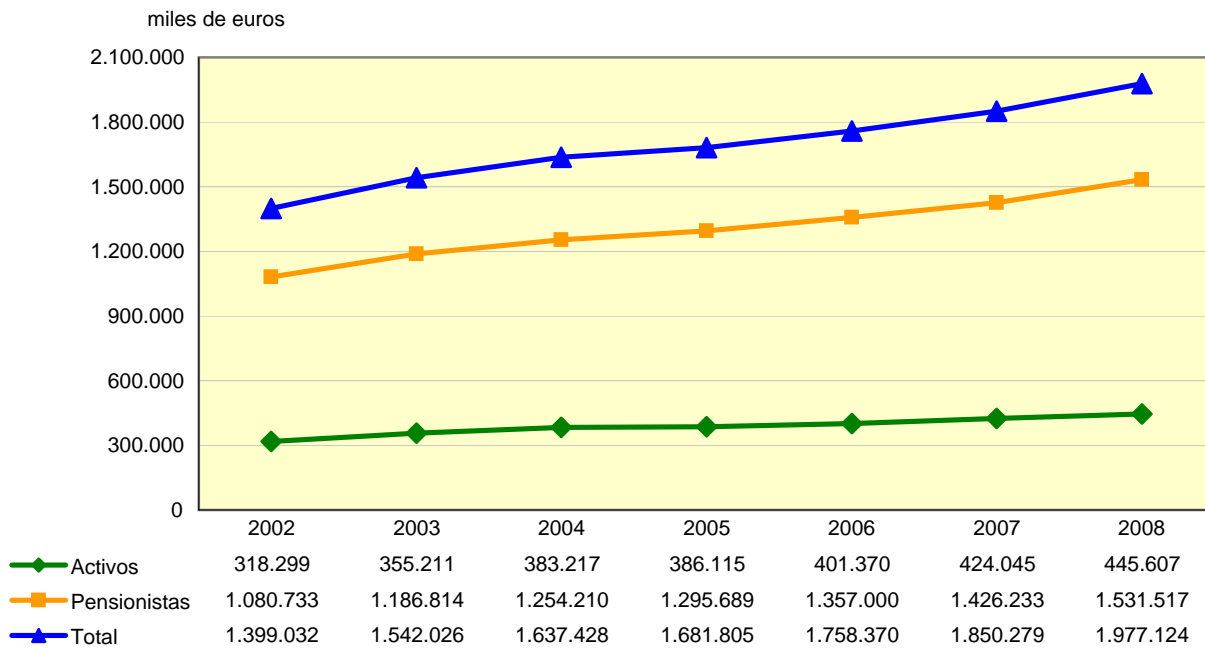

Incluye medicamentos financiados por la Junta de Andalucía según lo establecido en el Decreto 159/98 de la Consejería de Salud

FUENTE: Servicio Andaluz de Salud

TABLA 4.15. GASTO EN FARMACIA POR HABITANTE. AÑO 2008 (euros)

	GASTO/HABITANTE
Almería	223,54
Cádiz	234,83
Córdoba	289,78
Granada	235,56
Huelva	249,96
Jaén	288,29
Málaga	218,61
Sevilla	232,69
Andalucía	241,05

Incluye medicamentos financiados por la Junta de Andalucía según lo establecido en el Decreto 159/98 de la Consejería de Salud

Nota: Habitantes de Andalucía según revisión del padrón municipal (R.D. 2124/2008): 8.202.220

FUENTE: Servicio Andaluz de Salud

GRAFICO 4.03. GASTO EN FARMACIA POR HABITANTE. AÑO 2008 (euros)

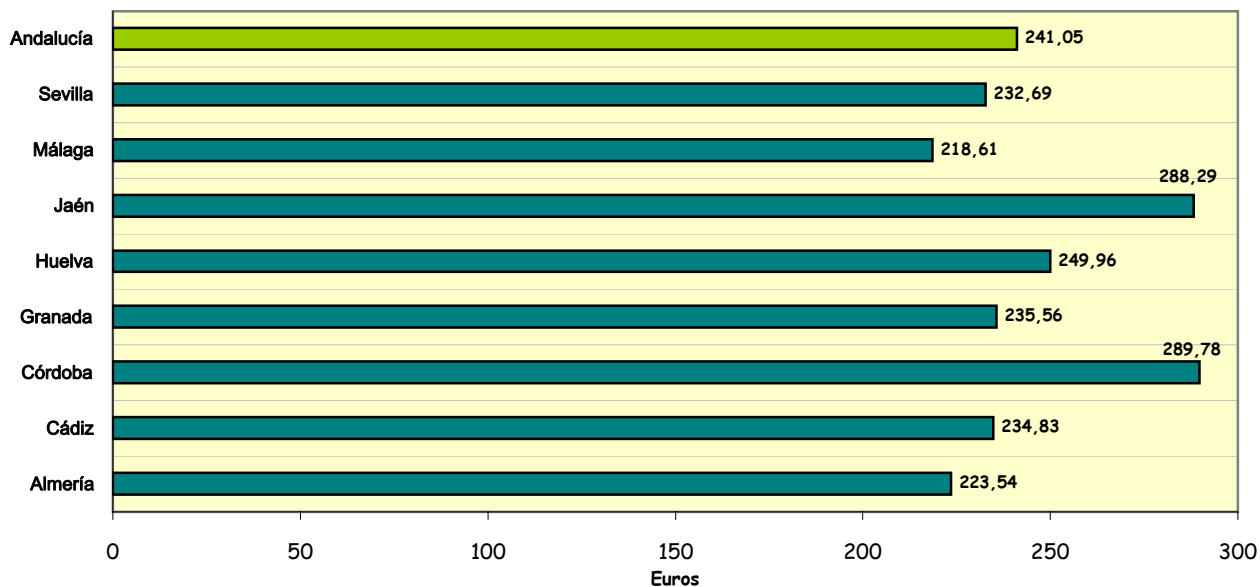

Incluye medicamentos financiados por la Junta de Andalucía según lo establecido en el Decreto 159/98 de la Consejería de Salud

Nota: Habitantes de Andalucía según revisión del padrón municipal (R.D. 2124/2008): 8.202.220

FUENTE: Servicio Andaluz de Salud

TABLA 4.16. GASTO POR RECETA. AÑO 2008 (euros)

	ACTIVOS	PENSIONISTAS	TOTAL
Almería	8,68	14,05	12,12
Cádiz	8,59	13,61	11,99
Córdoba	8,88	13,62	12,21
Granada	8,64	13,02	11,75
Huelva	8,83	12,94	11,73
Jaén	8,81	14,00	12,56
Málaga	9,50	13,29	12,14
Sevilla	8,58	12,37	11,25
Andalucía	8,82	13,22	11,89

Incluye medicamentos financiados por la Junta de Andalucía según lo establecido en el Decreto 159/98 de la Consejería de Salud

FUENTE: Servicio Andaluz de Salud

GRÁFICO 4.04. EVOLUCIÓN DEL GASTO POR RECETA. AÑOS 2002-2008

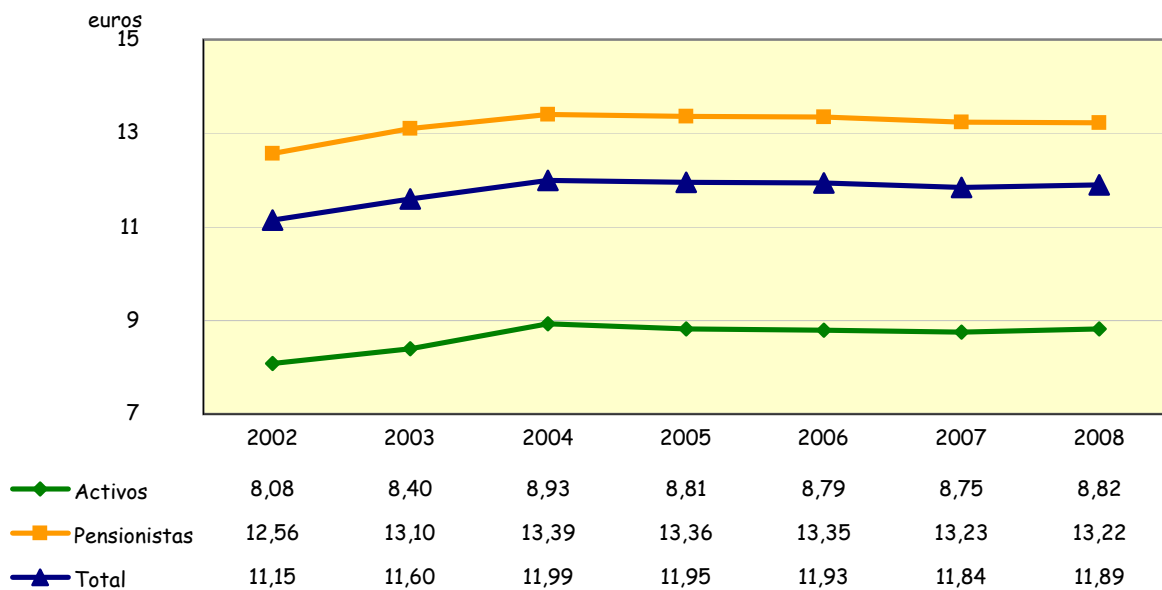

Incluye medicamentos financiados por la Junta de Andalucía según lo establecido en el Decreto 159/98 de la Consejería de Salud

FUENTE: Servicio Andaluz de Salud

TABLA 4.17. RECETAS FACTURADAS AL S.A.S. AÑO 2008

	ACTIVOS	PENSIONISTAS	TOTAL
Almería	4.421.082	7.891.476	12.312.558
Cádiz	7.701.269	16.200.032	23.901.301
Córdoba	5.677.848	13.287.721	18.965.569
Granada	5.256.496	12.811.488	18.067.984
Huelva	3.198.815	7.628.197	10.827.012
Jaén	4.235.291	11.080.262	15.315.553
Málaga	8.549.837	19.598.531	28.148.368
Sevilla	11.471.707	27.329.915	38.801.622
Andalucía	50.512.345	115.827.622	166.339.967

Incluye medicamentos financiados por la Junta de Andalucía según lo establecido en el Decreto 159/98 de la Consejería de Salud

FUENTE: Servicio Andaluz de Salud

GRÁFICO 4.05. EVOLUCIÓN DEL NÚMERO DE RECETAS FACTURADAS AL S.A.S. AÑOS 2002-2008

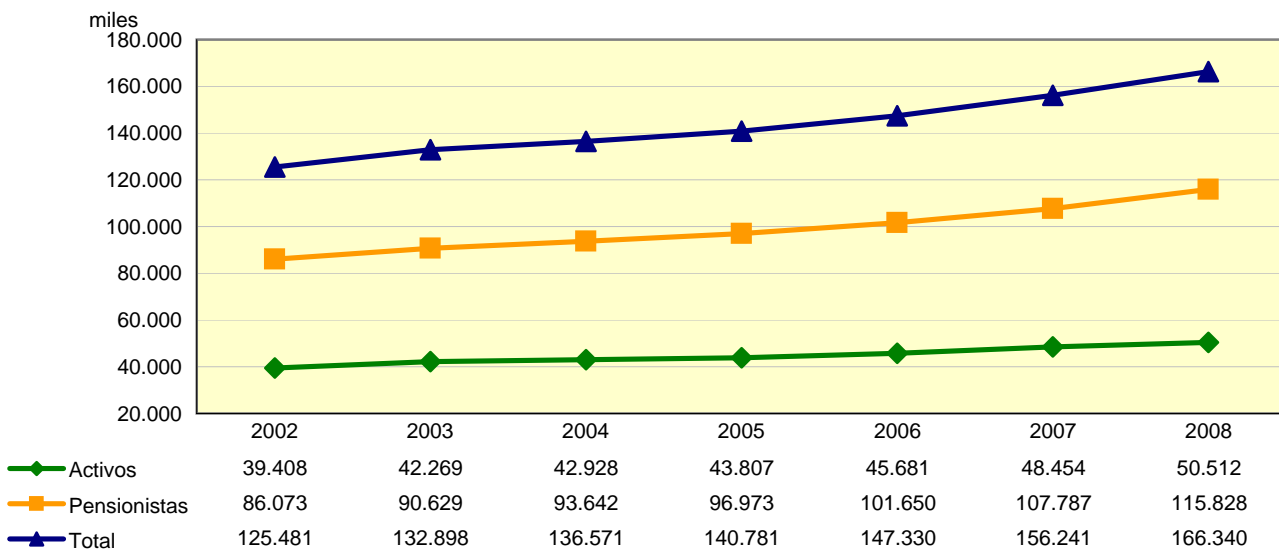

Incluye medicamentos financiados por la Junta de Andalucía según lo establecido en el Decreto 159/98 de la Consejería de Salud

FUENTE: Servicio Andaluz de Salud

TABLA 4.18. RECETAS POR HABITANTE. AÑO 2008

	RECETA/HABITANTE
Almería	18,44
Cádiz	19,58
Córdoba	23,74
Granada	20,05
Huelva	21,32
Jaén	22,95
Málaga	18,01
Sevilla	20,69
Andalucía	20,28

Incluye medicamentos financiados por la Junta de Andalucía según lo establecido en el Decreto 159/98 de la Consejería de Salud

Nota: Habitantes de Andalucía según revisión del padrón municipal (R.D. 2124/2008): 8.202.220

FUENTE: Servicio Andaluz de Salud

GRÁFICO 4.06. NÚMERO DE RECETAS POR HABITANTE. AÑO 2008

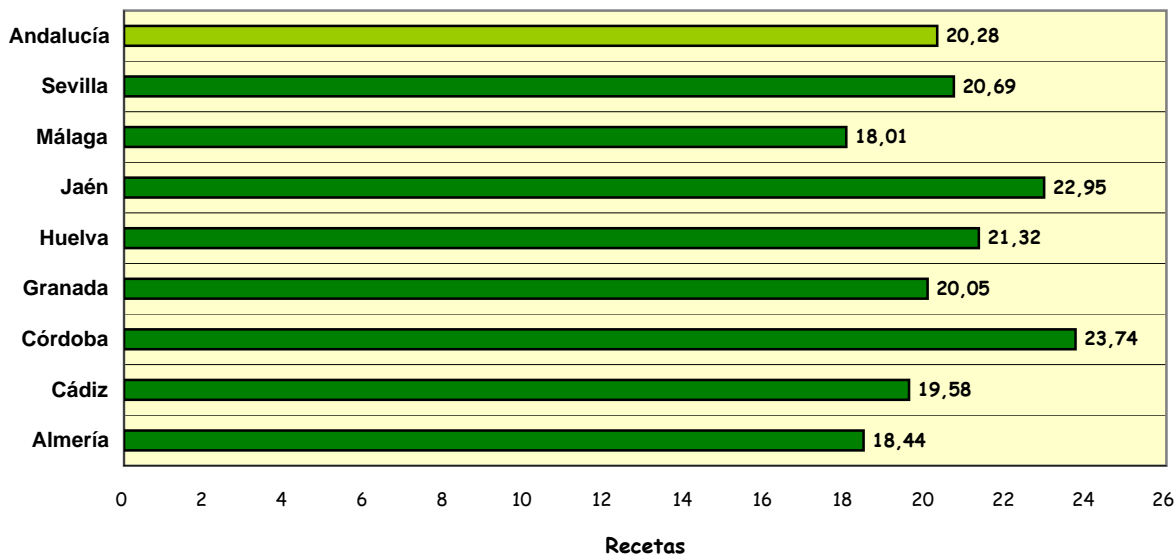

Incluye medicamentos financiados por la Junta de Andalucía según lo establecido en el Decreto 159/98 de la Consejería de Salud

Nota: Habitantes de Andalucía según revisión del padrón municipal (R.D. 2124/2008): 8.202.220

FUENTE: Servicio Andaluz de Salud

5. ASISTENCIA SANITARIA

1. SERVICIO ANDALUZ DE SALUD Y EMPRESAS PÚBLICAS HOSPITALARIAS

TABLA 5.01. CONSULTAS ATENDIDAS EN ATENCIÓN PRIMARIA POR GRUPOS PROFESIONALES. AÑO 2008

GRÁFICO 5.01. PORCENTAJE DE CONSULTAS ATENDIDAS EN AP POR GRUPO PROFESIONAL. ANDALUCÍA, AÑO 2008

TABLA 5.02. CONSULTAS POR DÍA EN ATENCIÓN PRIMARIA POR GRUPO PROFESIONAL. AÑO 2008

GRÁFICO 5.02. EVOLUCIÓN DE LAS CONSULTAS POR DÍA EN ATENCIÓN PRIMARIA ANDALUCÍA. 1998-2008

TABLA 5.03. EVOLUCIÓN DE LAS CONSULTAS MÉDICAS EN ATENCIÓN DOMICILIARIA. AÑOS 2004-2008

GRÁFICO 5.03. EVOLUCIÓN DE LAS CONSULTAS MÉDICAS EN ATENCIÓN DOMICILIARIA. ANDALUCÍA, 2004-2008

TABLA 5.04. EVOLUCIÓN DE LAS CONSULTAS PEDIÁTRICAS EN ATENCIÓN DOMICILIARIA. AÑOS 2004-2008

GRÁFICO 5.04. EVOLUCIÓN DE LAS CONSULTAS PEDIÁTRICAS EN ATENCIÓN DOMICILIARIA. ANDALUCÍA, 2004-2008

TABLA 5.05. EVOLUCIÓN DE LAS CONSULTAS DE ENFERMERÍA EN ATENCIÓN DOMICILIARIA. AÑOS 2004-2008

GRÁFICO 5.05. EVOLUCIÓN DE LAS CONSULTAS DE ENFERMERÍA EN ATENCIÓN DOMICILIARIA. ANDALUCÍA, 2004-2008

TABLA 5.06. ATENCIÓN DOMICILIARIA POR 1000 TARJETA INDIVIDUAL SANITARIA. AÑO 2008

TABLA 5.07. FRECUENTACIÓN DEL CENTRO POR GRUPO PROFESIONAL EN ATENCIÓN PRIMARIA. AÑO 2008

TABLA 5.08. EVOLUCIÓN DEL Nº DE SESIONES DE FISIOTERAPIA Y REHABILITACIÓN EN ATENCIÓN PRIMARIA. AÑOS 2004-2008

GRÁFICO 5.06. PORCENTAJE DE PACIENTES ATENDIDOS EN FISIOTERAPIA Y REHABILITACIÓN EN AP. AÑO 2008

TABLA 5.09. EVOLUCIÓN DE LAS URGENCIAS ATENDIDAS EN ATENCIÓN PRIMARIA. AÑOS 2004-2008

TABLA 5.10. EVOLUCIÓN DE LA CAPACIDAD DE RESOLUCIÓN DE URGENCIAS EN ATENCIÓN PRIMARIA. AÑOS 2004-2008

TABLA 5.11. ACTIVIDAD HOSPITALARIA EN EL SISTEMA SANITARIO PÚBLICO DE ANDALUCÍA. AÑO 2008

TABLA 5.12. INGRESOS SEGÚN ESPECIALIDADES EN LOS HOSPITALES DEL SSPA. AÑO 2008

TABLA 5.13. EVOLUCIÓN DE LOS INGRESOS SEGÚN ESPECIALIDADES EN LOS HOSPITALES DEL SSPA. AÑOS 2004-2008

TABLA 5.14. ESTANCIAS SEGÚN ESPECIALIDADES EN LOS HOSPITALES DEL SSPA. AÑO 2008

TABLA 5.15. EVOLUCIÓN DE LAS ESTANCIAS SEGÚN ESPECIALIDADES EN LOS HOSPITALES DEL SSPA. AÑOS 2004-2008

TABLA 5.16. ACTIVIDAD ASISTENCIAL EN LOS HOSPITALES DEL SISTEMA SANITARIO PÚBLICO DE ANDALUCÍA. AÑO 2008

TABLA 5.17. EVOLUCIÓN DE LA ACTIVIDAD ASISTENCIAL EN LOS HOSPITALES DEL SSPA. AÑOS 2004-2008

TABLA 5.18. ACTIVIDAD ASISTENCIAL DE LAS UNIDADES DE SALUD MENTAL COMUNITARIA. AÑO 2008

TABLA 5.19. ACTIVIDAD ASISTENCIAL DE LAS UNIDADES DE SALUD MENTAL INFANTO-JUVENIL. AÑO 2008

TABLA 5.20. ACTIVIDAD ASISTENCIAL DE LAS UNIDADES DE SALUD MENTAL DE HOSPITAL GENERAL. AÑO 2008

TABLA 5.21. TRASPLANTES DE ÓRGANOS Y TEJIDOS. ANDALUCÍA 1998-2008

GRÁFICO 5.07. EVOLUCIÓN DEL NÚMERO DE DONANTES DE ÓRGANOS. ANDALUCÍA 1998-2008

GRÁFICO 5.08. EVOLUCIÓN DE LAS TASAS DE DONACIONES DE ÓRGANOS. ANDALUCÍA-ESPAÑA 1998-2008

TABLA 5.22. DONACIONES DE SANGRE. AÑOS 2004-2008

TABLA 5.23. TASAS DE DONACIÓN DE SANGRE. AÑOS 2004-2008

GRÁFICO 5.09. EVOLUCIÓN DE LAS TASAS DE DONACIÓN DE SANGRE. ANDALUCÍA, AÑOS 1998-2008

2. EMPRESA PUBLICA DE EMERGENCIA SANITARIA

TABLA 5.24. EPES: LLAMADAS RECIBIDAS EN CENTROS COORDINADORES POR LINEA 061. AÑOS 2004-2008

GRÁFICO 5.10. EPES: MOTIVOS DE LLAMADAS AL 061. ANDALUCÍA AÑO 2008

TABLA 5.25. EPES: PACIENTES ASISTIDOS POR EQUIPOS DE EMERGENCIAS. ANDALUCÍA, AÑOS 2004-2008

GRÁFICO 5.11. EPES: ASISTENCIAS DE LOS EQUIPOS DE EMERGENCIAS. ANDALUCÍA, AÑOS 1999-2008

TABLA 5.26. EPES: ACTIVIDAD DE LOS RECURSOS MÓVILES DEL 061. AÑOS 2007 Y 2008

TABLA 5.27. EPES: TIEMPO MEDIO DE RESPUESTA URBANO. AÑOS 2007 Y 2008

3. HOSPITALES CONCERTADOS

TABLA 5.28. ACTIVIDAD REALIZADA POR LOS CENTROS CONCERTADOS, POR PROVINCIA Y SEXO. AÑO 2008

4. HOSPITALES PRIVADOS

TABLA 5.29. EVOLUCIÓN DEL NÚMERO DE ALTAS EN HOSPITALES PRIVADOS. AÑOS 2004-2008

TABLA 5.30. EVOLUCIÓN DEL NÚMERO DE ESTANCIAS EN HOSPITALES PRIVADOS. AÑOS 2004-2008

TABLA 5.31. EVOLUCIÓN DE LA ESTANCIA MEDIA EN HOSPITALES PRIVADOS. AÑOS 2004-2008

TABLA 5.32. EVOLUCIÓN DEL PORCENTAJE DE OCUPACIÓN EN HOSPITALES PRIVADOS. AÑOS 2004-2008

TABLA 5.33. EVOLUCIÓN DEL INTERVALO DE SUSTITUCIÓN EN HOSPITALES PRIVADOS. AÑOS 2004-2008

TABLA 5.34. EVOLUCIÓN DE LA ROTACIÓN ENFERMO-CAMA EN HOSPITALES PRIVADOS. AÑOS 2004-2008



TABLA 5.01. CONSULTAS ATENDIDAS EN ATENCIÓN PRIMARIA POR GRUPOS PROFESIONALES. AÑO 2008

	Medicina de Familia	Pediatría	Enfermería	Trabajo Social	Odontología
Almería	4.057.282	570.285	2.402.166	60.237	94.901
Cádiz	7.832.040	1.279.062	4.671.484	77.741	139.341
Córdoba	5.251.864	729.598	3.019.236	35.909	87.899
Granada	6.298.774	815.759	3.071.894	41.932	71.409
Huelva	2.975.581	377.671	1.527.238	30.272	45.239
Jaén	4.725.906	359.621	2.386.739	53.154	72.136
Málaga	8.103.174	1.388.612	4.514.057	60.794	152.732
Sevilla	11.828.912	1.930.162	5.487.115	83.456	176.921
Andalucía	51.073.533	7.450.770	27.079.929	443.495	840.578

No se incluyen consultas domiciliarias

FUENTE Servicio Andaluz de Salud. SIGAP+DIRAYA

GRÁFICO 5.01. PORCENTAJE DE CONSULTAS ATENDIDAS EN ATENCIÓN PRIMARIA POR GRUPO PROFESIONAL. ANDALUCÍA. AÑO 2008

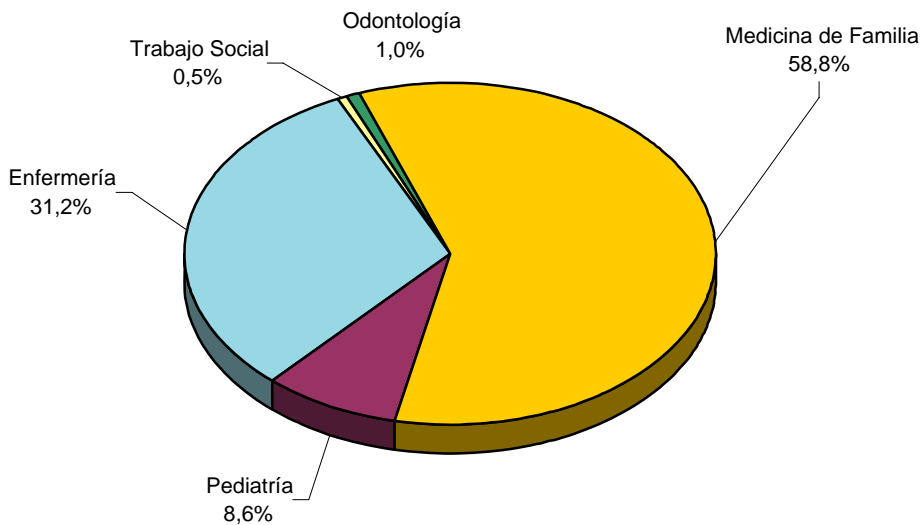

No se incluyen consultas domiciliarias

FUENTE Servicio Andaluz de Salud. SIGAP+DIRAYA

TABLA 5.02. CONSULTAS POR DÍA EN ATENCIÓN PRIMARIA POR GRUPO PROFESIONAL. AÑO 2008

	Medicina de Familia	Pediatría	Enfermería	Trabajo Social	Odontología
Almería	42,5	25,5	25,3	8,1	20,1
Cádiz	48,0	29,8	27,6	7,6	13,4
Córdoba	43,1	28,8	22,9	4,5	12,2
Granada	40,9	27,4	20,7	4,4	16,0
Huelva	30,5	24,9	15,4	4,3	14,0
Jaén	38,4	16,6	17,6	4,4	13,9
Málaga	39,4	30,3	22,4	4,6	18,1
Sevilla	45,6	32,0	20,2	6,4	17,4
Andalucía	41,9	28,3	21,7	5,5	15,6

No se incluyen las consultas domiciliarias

Consultas diarias realizadas en días laborales de 2008

En Medicina de Familia se toma como referencia las TIS de BDU de edad mayor de 14 años

En pediatría se toma como referencia las TIS de BDU de edad menor de 14 años

En Enfermería de Familia se toma como referencia el total de las TIS de BDU.

FUENTE: Servicio Andaluz de Salud. SIGAP+DIRAYA

GRÁFICO 5.02. EVOLUCIÓN DE LAS CONSULTAS POR DÍA EN ATENCIÓN PRIMARIA. ANDALUCÍA 1998-2008

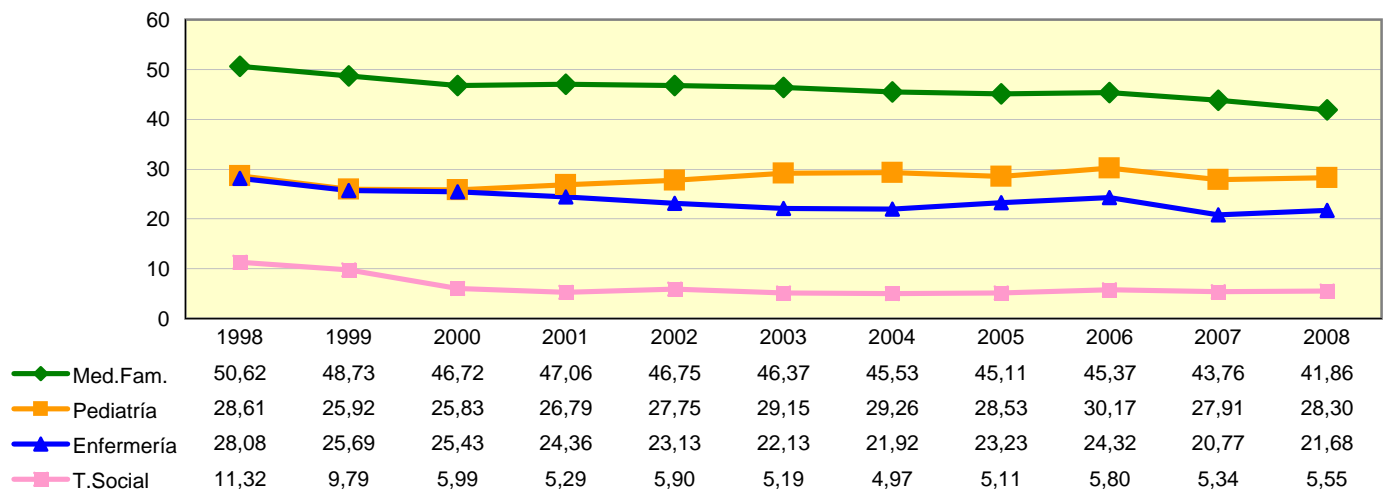

FUENTE: Servicio Andaluz de Salud. SIGAP+DIRAYA

TABLA 5.03. EVOLUCIÓN DE LAS CONSULTAS MÉDICAS EN ATENCIÓN DOMICILIARIA. AÑOS 2004-2008

	2004	2005	2006	2007	2008
Almería	27.629	32.706	34.797	40.788	52.284
Cádiz	62.988	75.692	68.404	63.194	88.161
Córdoba	114.365	129.819	110.444	106.368	96.982
Granada	87.587	82.678	94.340	98.971	94.817
Huelva	66.443	70.375	39.793	47.243	41.122
Jaén	67.062	70.638	67.447	110.109	103.168
Málaga	62.692	61.988	69.117	70.773	85.752
Sevilla	177.334	174.810	125.345	155.884	178.814
Andalucía	666.100	698.706	609.687	693.330	741.100

FUENTE: Servicio Andaluz de Salud. SIGAP+DIRAYA

GRÁFICO 5.03. EVOLUCIÓN DE LAS CONSULTAS MÉDICAS EN ATENCIÓN DOMICILIARIA. ANDALUCÍA 2004-2008

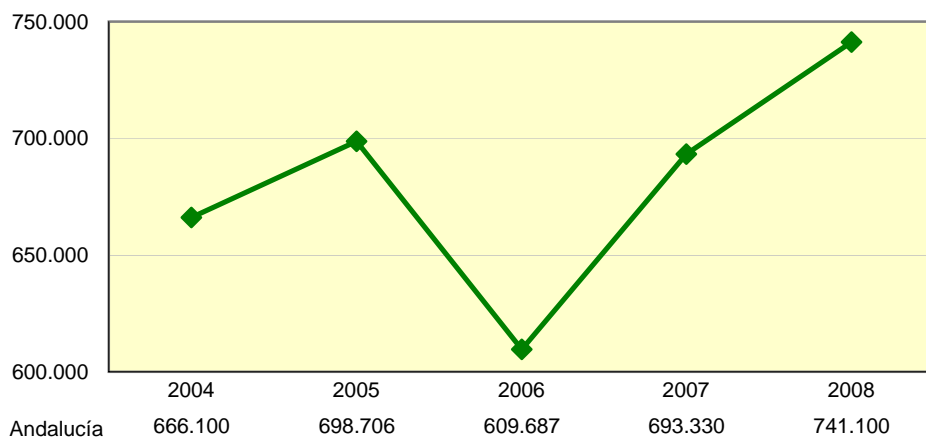

FUENTE: Servicio Andaluz de Salud. SIGAP+DIRAYA

TABLA 5.04. EVOLUCIÓN DE LAS CONSULTAS PEDIÁTRICAS EN ATENCIÓN DOMICILIARIA. AÑOS 2004-2008

	2004	2005	2006	2007	2008
Almería	32	315	338	36	14
Cádiz	723	597	822	335	328
Córdoba	247	1.206	1.417	1.025	569
Granada	68	116	838	479	560
Huelva	571	368	639	1.453	255
Jaén	303	77	587	378	931
Málaga	28	37	158	81	68
Sevilla	865	730	1.272	2.000	2.186
Andalucía	2.837	3.446	6.071	5.787	4.911

FUENTE: Servicio Andaluz de Salud. SIGAP+DIRAYA

GRÁFICO 5.04. EVOLUCIÓN DE LAS CONSULTAS PEDIÁTRICAS EN ATENCIÓN DOMICILIARIA. ANDALUCÍA 2004-2008

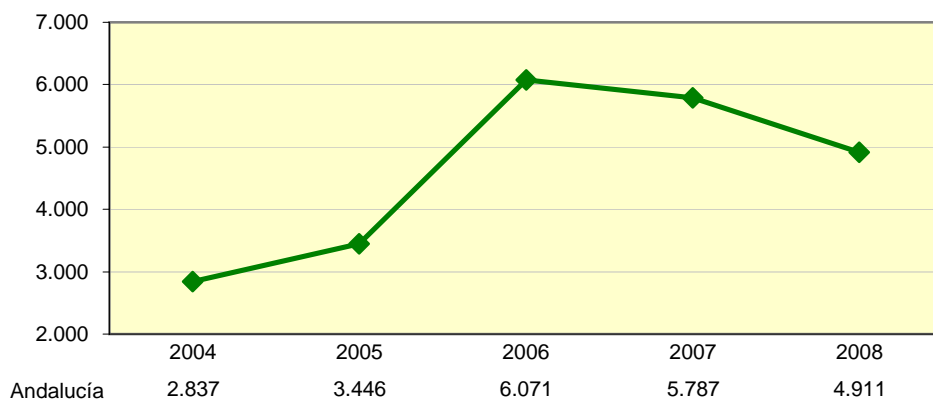

FUENTE: Servicio Andaluz de Salud. SIGAP+DIRAYA

TABLA 5.05. EVOLUCIÓN DE LAS CONSULTAS DE ENFERMERÍA EN ATENCIÓN DOMICILIARIA. AÑOS 2004-2008

	2004	2005	2006	2007	2008
Almería	191.665	209.312	201.437	207.695	239.624
Cádiz	307.880	335.744	334.878	387.802	456.528
Córdoba	262.544	292.695	264.747	340.388	394.724
Granada	283.373	310.860	287.289	295.598	344.544
Huelva	210.397	235.071	236.826	220.794	242.002
Jaén	342.452	249.923	294.768	285.791	346.665
Málaga	417.359	410.224	442.293	431.154	511.298
Sevilla	790.368	785.481	657.380	643.599	738.645
Andalucía	2.806.038	2.829.310	2.719.618	2.812.821	3.274.030

FUENTE: Servicio Andaluz de Salud. SIGAP+DIRAYA

GRÁFICO 5.05. EVOLUCIÓN DE LAS CONSULTAS DE ENFERMERÍA EN ATENCIÓN DOMICILIARIA. ANDALUCÍA 2004-2008

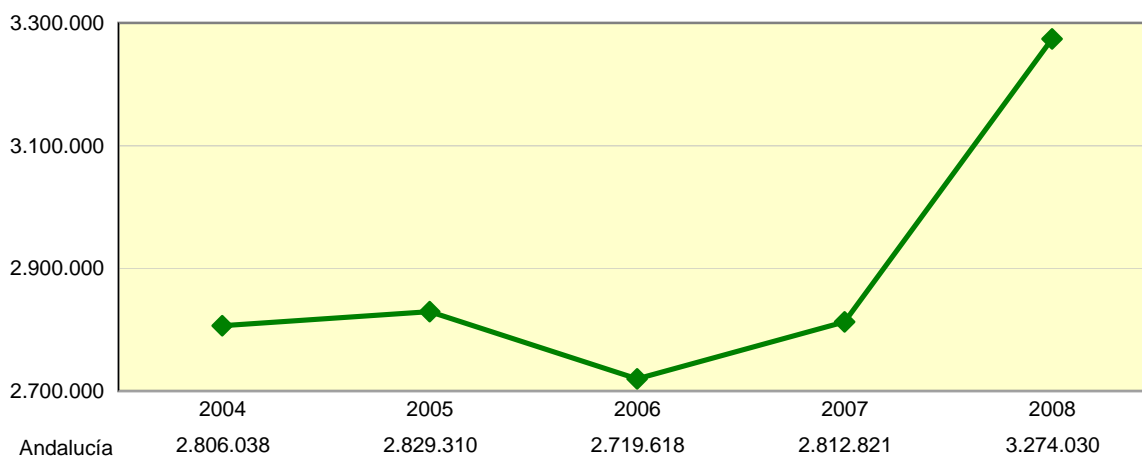

FUENTE: Servicio Andaluz de Salud. SIGAP+DIRAYA

TABLA 5.06. ATENCIÓN DOMICILIARIA POR 1000 TARJETAS SANITARIAS. AÑO 2008

	Medicina de Familia	Pediatría	Enfermería
Almería	93	0,1	362
Cádiz	90	2	393
Córdoba	145	5	508
Granada	122	4	383
Huelva	98	4	498
Jaén	182	11	535
Málaga	69	0,3	353
Sevilla	116	8	408
Andalucía	110	4	415

En Medicina de Familia se toma como referencia las TIS de BDU de edad mayor de 14 años

En pediatría se toma como referencia las TIS de BDU de edad menor de 14 años

En Enfermería de Familia se toma como referencia el total de las TIS de BDU.

Tarjeta Individual Sanitaria de la Base de Datos de Usuarios corte a 31-12-2008

FUENTE: Servicio Andaluz de Salud. SIGAP+DIRAYA

TABLA 5.07. FRECUENTACIÓN DEL CENTRO POR GRUPO PROFESIONAL EN ATENCIÓN PRIMARIA. AÑO 2008

	Medicina de Familia	Pediatría	Enfermería	Trabajo Social	Odontología
Almería	7.111	5.828	3.271	85	144
Cádiz	7.867	7.197	3.627	62	67
Córdoba	7.698	6.826	3.380	39	113
Granada	8.012	6.546	3.034	42	79
Huelva	6.965	5.794	2.642	55	93
Jaén	8.175	4.354	3.149	62	111
Málaga	6.491	6.552	2.893	39	106
Sevilla	7.574	7.073	2.622	41	98
Andalucía	7.455	6.538	3.040	50	107

En Medicina de Familia se toma como referencia las TIS de BDU de edad mayor de 14 años

En pediatría se toma como referencia las TIS de BDU de edad menor de 14 años

En Enfermería de Familia se toma como referencia el total de las TIS de BDU.

Tarjeta Individual Sanitaria de la Base de Datos de Usuarios corte a 31-12-2008

FUENTE: Servicio Andaluz de Salud. SIGAP+DIRAYA



TABLA 5.08. EVOLUCIÓN DEL Nº DE SESIONES DE FISIOTERAPIA Y REHABILITACIÓN EN ATENCIÓN PRIMARIA. AÑOS 2004-2008

	2004	2005	2006	2007	2008
Almería	82.312	89.829	83.932	77.591	80.869
Cádiz	127.109	161.906	150.075	164.226	156.430
Córdoba	110.707	113.713	124.043	110.371	98.084
Granada	187.481	194.955	156.116	173.251	177.810
Huelva	45.405	62.773	69.054	72.177	67.725
Jaén	113.425	128.423	129.548	138.145	145.744
Málaga	262.763	249.934	259.670	263.404	246.986
Sevilla	194.573	224.864	219.331	231.314	215.890
Andalucía	1.123.775	1.226.397	1.191.769	1.230.479	1.189.538

FUENTE: Servicio Andaluz de Salud. SIGAP.

GRÁFICO 5.06. PORCENTAJE DE PACIENTES ATENDIDOS EN FISIOTERAPIA Y REHABILITACIÓN EN ATENCIÓN PRIMARIA. AÑO 2008

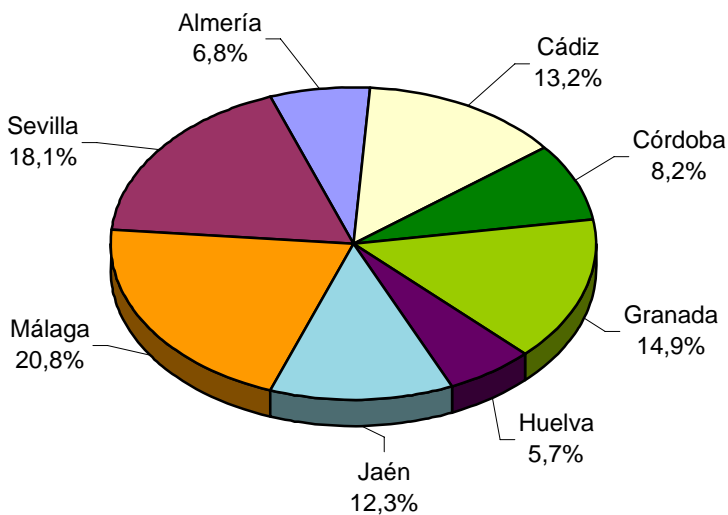

FUENTE: Servicio Andaluz de Salud. SIGAP.

TABLA 5.09. EVOLUCIÓN DE LAS URGENCIAS ATENDIDAS EN ATENCIÓN PRIMARIA. AÑOS 2004-2008

	2004	2005	2006	2007	2008
Almería	530.556	598.219	588.676	622.065	718.694
Cádiz	696.685	778.703	846.675	648.031	784.567
Córdoba	507.279	540.044	542.420	526.895	608.611
Granada	616.584	635.975	597.419	650.358	681.266
Huelva	514.055	540.987	450.074	493.817	595.219
Jaén	640.029	663.497	581.270	689.905	670.378
Málaga	822.495	817.354	822.635	987.244	954.513
Sevilla	1.106.446	1.144.834	1.170.857	1.040.580	1.232.517
Andalucía	5.434.129	5.719.613	5.600.026	5.658.895	6.245.765

FUENTE: Servicio Andaluz de Salud. SIGAP.

TABLA 5.10. EVOLUCIÓN DE LA CAPACIDAD DE RESOLUCIÓN DE URGENCIAS EN ATENCIÓN PRIMARIA. AÑOS 2004-2008

	2004	2005	2006	2007	2008
Almería	96,84	97,16	97,07	98,20	98,34
Cádiz	95,76	95,84	98,08	97,10	98,49
Córdoba	96,26	97,34	97,27	98,70	97,83
Granada	96,09	96,80	96,34	99,40	98,08
Huelva	95,80	96,46	95,64	95,80	97,20
Jaén	95,51	96,69	95,91	96,70	96,63
Málaga	94,73	94,79	95,34	96,30	96,80
Sevilla	96,64	97,20	97,55	97,70	97,51
Andalucía	95,95	96,50	96,67	97,40	97,59

FUENTE: Servicio Andaluz de Salud. SIGAP.

TABLA 5.11. ACTIVIDAD HOSPITALARIA EN EL SISTEMA SANITARIO PÚBLICO DE ANDALUCÍA. AÑO 2008

	Ingresos	Estancias	Estancia Media	Intervalo de Sustitución	Porcentaje de Ocupación	Rotación enfermo/cama
Almería	48.621	334.971	6,9	1,8	78,0	45,5
Hospital Torrecárdenas	27.629	207.794	7,5	2,0	76,7	42,4
H. La Inmaculada (Huércal Overa)	8.038	43.750	5,4	2,0	71,6	51,2
Hospital de Poniente (Emp. Pública)	12.954	83.427	6,4	1,1	85,4	50,5
Cádiz	82.538	598.962	7,3	1,8	78,6	44,7
H. Puerta del Mar	24.380	195.415	8,0	2,8	79,8	26,6
Compl. H. Área Campo Gibraltar	18.887	138.273	7,3	2,0	76,9	42,2
H. Jerez de la Frontera	22.895	156.482	6,8	1,4	81,1	51,0
H. Puerto Real	16.376	108.792	6,6	1,3	75,3	69,9
Córdoba	61.227	463.056	7,6	1,6	81,3	43,6
H. Reina Sofía	41.717	349.599	8,4	1,4	84,8	41,3
H. Infanta Margarita	10.591	64.619	6,1	1,7	77,4	49,1
H. Pozoblanco	5.631	35.440	6,3	2,0	74,5	46,0
H. de Montilla (E.P.A.G.)	3.288	13.398	4,1	3,1	50,8	57,5
Granada	74.295	524.434	7,1	1,5	80,9	47,4
H. San Cecilio	21.337	163.182	7,6	1,6	81,5	43,6
H. Baza	5.620	34.229	6,1	2,6	66,8	46,6
H. Motril	9.132	47.534	5,2	1,4	77,8	58,5
H. Virgen de las Nieves	38.206	279.489	7,3	1,3	83,3	47,7
Huelva	38.928	273.265	7,0	1,8	78,8	44,2
H. Infanta Elena	11.805	70.354	6,0	2,2	71,2	48,1
H. Riotinto	4.600	26.221	5,7	3,0	64,5	43,3
H. Juan Ramón Jiménez	22.523	176.690	7,8	1,3	85,3	42,6
Jaén	51.228	357.884	7,0	1,9	76,8	44,9
H. San Agustín	10.047	51.280	5,1	3,0	62,3	46,4
H. San Juan de la Cruz	10.075	62.778	6,2	1,7	78,3	47,8
Compl. H. de Jaén	26.830	223.267	8,3	1,4	83,3	42,1
Empresa Pública Alto Guadalquivir (H. Andújar)	4.276	20.559	4,8	2,8	57,3	56,5
Málaga	101.728	763.353	7,5	1,4	81,9	46,0
H. Carlos Haya	39.838	331.997	8,3	1,9	78,5	41,5
H. Antequera	7.289	43.999	6,0	1,0	85,3	55,5
H. Serranía de Ronda	5.605	36.007	6,4	2,2	72,9	44,8
H. La Axarquía	8.364	53.561	6,4	1,7	77,4	47,9
H. Virgen de La Victoria	21.452	197.941	9,2	0,5	93,7	44,8
Empresa Pública Hospital Costa del Sol	19.180	99.848	5,2	1,4	78,4	58,2
Sevilla	134.929	943.645	7,0	1,2	83,3	51,4
H. Osuna	9.892	61.104	6,2	1,3	81,8	53,1
H. Virgen del Rocío	53.613	374.431	7,0	1,2	81,8	53,7
H. Virgen Macarena	39.116	289.931	7,4	0,9	88,1	50,5
H. Valme	24.072	167.800	7,0	1,3	82,6	48,0
Consorcio Sanitario Público Aljarafe	8.236	50.379	6,1	2,0	73,6	48,6
TOTAL	593.494	4.259.570	7,2	1,5	80,6	46,6

E.P.A.G.: Empresa Pública Alto Guadalquivir

FUENTE: Servicio Andaluz de Salud. INIHOS

TABLA 5.12. INGRESOS SEGÚN ESPECIALIDADES EN LOS HOSPITALES DEL SISTEMA SANITARIO PÚBLICO DE ANDALUCÍA. AÑO 2008

	E. Quirúrgicas	E. Médicas	M. Intensiva	Toco-Ginecología	Pediatría	Psiquiatría	Rehabilitación	Total
Almería	15.638	17.543	2.320	12.712	3.848	1.027	320	53.408
Hospital Torrecárdenas	9.649	10.506	1.402	6.520	2.191	776	320	31.364
H. La Inmaculada (Huércal Overa)	2.132	2.688	482	2.303	952	-	-	8.557
Hospital de Poniente (Emp. Pública)	3.857	4.349	436	3.889	705	251	-	13.487
Cádiz	26.127	34.269	4.724	18.223	8.141	1.391	111	92.986
H. Puerta del Mar	10.208	9.705	1.653	3.947	2.004	-	111	27.628
Compl. H. Área Campo Gibraltar	4.747	6.763	1.066	5.066	2.811	268	-	20.721
H. Jerez de la Frontera	5.906	11.459	1.454	5.347	2.215	470	-	26.851
H. Puerto Real	5.266	6.342	551	3.863	1.111	653	-	17.786
Córdoba	22.610	25.825	2.927	10.941	4.852	698	20	67.873
H. Reina Sofía	16.755	17.314	1.985	6.913	2.892	698	20	46.577
H. Infanta Margarita	2.502	5.045	363	2.235	1.040	-	-	11.185
H. Pozoblanco	2.091	2.129	284	921	549	-	-	5.974
H. de Montilla (E.P.A.G.)	1.262	1.337	295	872	371	-	-	4.137
Granada	32.724	23.236	4.515	16.128	5.991	1.140	163	83.897
H. San Cecilio	7.880	7.293	1.463	4.875	1.789	551	-	23.851
H. Baza	2.558	1.712	239	1.211	632	170	-	6.522
H. Motril	3.203	2.513	600	2.434	1.017	-	-	9.767
H. Virgen de las Nieves	19.083	11.718	2.213	7.608	2.553	419	163	43.757
Huelva	12.360	15.189	1.591	9.329	2.700	729	-	41.898
H. Infanta Elena	3.938	4.410	486	3.152	995	-	-	12.981
H. Riotinto	1.907	1.080	171	1.106	545	-	-	4.809
H. Juan Ramón Jiménez	6.515	9.699	934	5.071	1.160	729	-	24.108
Jaén	16.125	21.143	2.532	11.631	4.596	1.210	-	57.237
H. San Agustín	2.996	2.519	375	2.691	1.848	0	-	10.429
H. San Juan de la Cruz	3.010	3.233	322	2.708	854	336	-	10.463
Compl. H. de Jaén	8.869	13.171	1.492	5.026	1.378	874	-	30.810
E.P. Alto Guadalquivir (H. Andújar)	1.250	2.220	343	1.206	516	-	-	5.535
Málaga	38.135	34.985	7.658	26.319	7.972	1.827	134	117.030
H. Carlos Haya	15.582	11.553	3.809	12.076	3.886	959	134	47.999
H. Antequera	2.462	2.359	421	1.794	784	-	-	7.820
H. Serranía de Ronda	1.686	1.966	313	1.423	657	-	-	6.045
H. La Axarquía	2.453	2.192	477	2.697	1.242	-	-	9.061
H. Virgen de La Victoria	9.466	10.194	2.051	3.150	115	868	-	25.844
Empresa Pública Hospital Costa del Sol	6.486	6.721	587	5.179	1.288	-	-	20.261
Sevilla	47.582	52.975	9.429	31.734	14.220	3.018	168	159.126
H. Osuna	3.803	2.748	418	2.354	1.318	195	-	10.836
H. Virgen del Rocío	21.573	16.826	4.850	15.793	7.321	611	168	67.142
H. Virgen Macarena	14.388	16.291	2.671	7.022	3.493	1.562	-	45.427
H. Valme	4.315	12.212	1.080	6.289	2.088	650	-	26.634
Consorcio Sanitario Público Aljarafe	3.503	4.898	410	276	-	-	-	9.087
TOTAL	211.301	225.165	35.696	137.017	52.320	11.040	916	673.455

FUENTE: Servicio Andaluz de Salud. INIHOS

TABLA 5.13. EVOLUCIÓN DE LOS INGRESOS SEGÚN ESPECIALIDADES EN LOS HOSPITALES DEL SISTEMA SANITARIO PÚBLICO DE ANDALUCÍA. AÑOS 2005-2008

	2005	2006	2007	2008
E. Quirúrgicas	218.537	213.381	210.175	211.301
E. Médicas	215.338	217.054	227.371	225.165
M. Intensiva	35.707	35.929	34.907	35.696
Tocoginecología	141.050	142.673	138.222	137.017
Pediatría	56.797	57.850	55.538	52.320
Psiquiatría	11.210	10.537	10.939	11.040
Rehabilitación	833	1.029	903	916
Total	679.472	678.453	678.055	673.455

FUENTE: Servicio Andaluz de Salud. INIHOS

TABLA 5.14. ESTANCIAS SEGÚN ESPECIALIDADES EN LOS HOSPITALES DEL SISTEMA SANITARIO PÚBLICO DE ANDALUCÍA. AÑO 2008

	E. Quirúrgicas	E. Médicas	M. Intensiva	Toco-Ginecología	Pediatría	Psiquiatría	Rehabilitación	Total
Almería	98.444	151.606	11.360	35.085	17.538	13.377	7.561	334.971
Hospital Torrecárdenas	65.153	86.132	7.791	18.947	11.994	10.216	7.561	207.794
H. La Inmaculada (Huércal Overa)	9.666	25.261	1.434	5.045	2.344	-	-	43.750
Hospital de Poniente (Emp. Pública)	23.625	40.213	2.135	11.093	3.200	3.161	-	83.427
Cádiz	164.095	279.809	25.758	62.057	41.592	21.209	4.442	598.962
H. Puerta del Mar	74.304	74.797	9.668	17.293	14.911	-	4.442	195.415
Compl. H. Área Campo Gibraltar	31.987	69.022	6.370	16.420	10.041	4.433	-	138.273
H. Jerez de la Frontera	30.346	83.513	7.054	15.287	12.209	8.073	-	156.482
H. Puerto Real	27.458	52.477	2.666	13.057	4.431	8.703	-	108.792
Córdoba	142.568	225.064	16.492	33.101	29.278	13.550	3.003	463.056
H. Reina Sofía	112.347	162.345	13.662	22.444	22.248	13.550	3.003	349.599
H. Infanta Margarita	15.130	37.761	1.321	6.152	4.255	-	-	64.619
H. Pozoblanco	10.321	20.093	647	2.897	1.482	-	-	35.440
H. de Montilla (E.P.A.G.)	4.770	4.865	862	1.608	1.293	-	-	13.398
Granada	187.745	202.045	22.675	48.712	33.337	22.304	7.616	524.434
H. San Cecilio	56.662	63.071	7.070	15.777	10.550	10.052	-	163.182
H. Baza	11.401	13.653	1.352	3.175	2.077	2.571	-	34.229
H. Motril	14.572	20.422	1.935	7.384	3.221	-	-	47.534
H. Virgen de las Nieves	105.110	104.899	12.318	22.376	17.489	9.681	7.616	279.489
Huelva	77.216	134.472	9.480	30.718	13.234	8.145	-	273.265
H. Infanta Elena	18.568	35.836	1.858	9.989	4.103	-	-	70.354
H. Riotinto	10.259	10.267	809	3.254	1.632	-	-	26.221
H. Juan Ramón Jiménez	48.389	88.369	6.813	17.475	7.499	8.145	-	176.690
Jaén	98.542	169.420	14.626	34.846	15.189	25.261	-	357.884
H. San Agustín	15.580	21.437	1.293	8.579	4.391	-	-	51.280
H. San Juan de la Cruz	18.114	26.439	1.164	7.616	3.037	6.408	-	62.778
Compl. H. de Jaén	59.914	111.919	10.992	15.395	6.194	18.853	-	223.267
E.P. Alto Guadalquivir (H. Andújar)	4.934	9.625	1.177	3.256	1.567	-	-	20.559
Málaga	240.609	304.709	28.961	95.838	52.780	35.328	5.128	763.353
H. Carlos Haya	106.216	105.680	14.695	50.075	37.670	12.533	5.128	331.997
H. Antequera	13.073	21.912	1.323	5.581	2.110	-	-	43.999
H. Serranía de Ronda	9.036	19.205	1.281	4.171	2.314	-	-	36.007
H. La Axarquía	16.682	21.846	1.881	10.049	3.103	-	-	53.561
H. Virgen de La Victoria	63.014	92.745	7.734	11.196	457	22.795	-	197.941
Empresa Pública Hospital Costa del Sol	32.588	43.321	2.047	14.766	7.126	-	-	99.848
Sevilla	263.832	410.332	49.456	92.162	75.729	47.032	5.102	943.645
H. Osuna	22.760	23.085	2.342	6.619	3.983	2.315	-	61.104
H. Virgen del Rocío	122.845	125.325	25.047	44.095	42.427	9.590	5.102	374.431
H. Virgen Macarena	79.122	130.593	15.723	20.388	18.932	25.173	-	289.931
H. Valme	24.921	97.934	4.155	20.449	10.387	9.954	-	167.800
Consorcio Sanitario Público Aljarafe	14.184	33.395	2.189	611	-	-	-	50.379
TOTAL	1.273.051	1.877.457	178.808	432.519	278.677	186.206	32.852	4.259.570

FUENTE: Servicio Andaluz de Salud. INIHOS

TABLA 5.15. EVOLUCIÓN DE LAS ESTANCIAS SEGÚN ESPECIALIDADES EN LOS HOSPITALES DEL SISTEMA SANITARIO PÚBLICO DE ANDALUCÍA. AÑOS 2005-2008

	2005	2006	2007	2008
E. Quirúrgicas	1.361.481	1.335.073	1.312.980	1.273.051
E. Médicas	1.846.487	1.833.569	1.898.889	1.877.457
M. Intensiva	178.728	185.017	183.718	178.808
Tocoginecología	470.616	464.112	448.251	432.519
Pediatría	304.271	303.857	298.117	278.677
Psiquiatría	183.220	173.541	183.730	186.206
Rehabilitación	31.203	32.548	33.337	32.852
Total	4.376.006	4.327.717	4.359.022	4.259.570

FUENTE: Servicio Andaluz de Salud. INIHOS

**TABLA 5.16. ACTIVIDAD ASISTENCIAL DE LOS HOSPITALES DEL SISTEMA SANITARIO PÚBLICO DE ANDALUCÍA.
AÑO 2008**

	Consultas Externas		Intervenciones Quirúrgicas			Tocoginecología		Urgencias
	Primeras	Sucesivas	Program.	Urgentes	Ambulat.	Nº Partos	% Cesáreas	atendidas
Almería	265.453	535.809	9.211	7.576	31.315	6.065	22,44	343.138
Hospital Torrecárdenas	135.852	328.383	5.640	4.543	13.959	2.870	22,43	172.623
H. La Inmaculada (Huércal Overa)	56.393	76.833	1.295	1.073	8.229	1.242	16,92	60.695
Hospital de Poniente (Emp. Pública)	73.208	130.593	2.276	1.960	9.127	1.953	25,60	109.820
Cádiz	571.775	872.867	17.507	9.228	47.150	8.413	24,62	527.140
H. Puerta del Mar	129.406	242.226	7.229	2.729	24.381	1.871	25,01	127.965
Compl. H. Área Campo Gibraltar	106.671	213.684	3.301	2.724	6.764	2.011	27,22	166.419
H. Jerez de la Frontera	195.245	286.604	3.481	2.144	8.210	2.792	23,44	147.071
H. Puerto Real	140.453	130.353	3.496	1.631	7.795	1.739	22,92	85.685
Córdoba	380.568	706.491	16.331	7.357	34.333	5.441	20,58	320.582
H. Reina Sofía	237.749	472.546	13.205	4.717	23.618	3.498	19,25	190.022
H. Infanta Margarita	69.392	141.215	1.362	1.339	4.569	1.094	22,69	54.007
H. Pozoblanco	34.688	52.121	1.109	750	3.256	367	31,78	34.642
H. de Montilla (E.P.A.G.)	38.739	40.609	655	551	2.890	482	14,84	41.911
Granada	425.974	878.532	18.281	13.058	36.543	7.957	18,20	529.250
H. San Cecilio	165.952	276.365	5.355	3.458	8.740	2.613	18,88	150.475
H. Baza	33.713	53.186	1.062	953	2.801	549	15,41	55.649
H. Motril	42.461	113.051	1.595	1.982	5.473	1.253	18,74	77.010
H. Virgen de las Nieves	183.848	435.930	10.269	6.665	19.529	3.542	17,91	246.116
Huelva	213.403	366.141	7.298	5.778	18.752	4.489	22,30	189.237
H. Infanta Elena	59.523	63.816	2.085	1.919	7.434	1.604	20,36	50.736
H. Riotinto	32.848	65.215	985	610	2.708	413	23,66	24.998
H. Juan Ramón Jiménez	121.032	237.110	4.228	3.249	8.610	2.472	23,28	113.503
Jaén	322.826	507.041	9.446	6.336	23.319	5.278	19,02	318.452
H. San Agustín	68.801	96.919	2.203	934	4.083	1.197	19,45	76.518
H. San Juan de la Cruz	62.555	52.482	1.230	1.581	3.364	1.214	20,81	45.979
Compl. H. de Jaén	157.097	305.687	5.231	3.133	13.522	2.302	17,28	139.914
E.P. Alto Guadalquivir (H. Andújar)	34.373	51.953	782	688	2.350	565	21,09	56.041
Málaga	771.926	1.224.580	24.317	15.297	45.244	12.044	24,56	815.159
H. Carlos Haya	246.200	467.129	9.223	6.722	17.228	5.199	26,18	344.212
H. Antequera	41.184	117.884	1.516	1.094	3.110	857	22,30	66.435
H. Serranía de Ronda	43.132	69.242	908	1.031	2.900	643	28,95	41.783
H. La Axarquía	59.454	85.706	1.909	1.364	2.832	954	30,21	76.712
H. Virgen de La Victoria	238.294	294.613	7.589	2.533	11.056	1.539	19,89	156.568
E. P. Hospital Costa del Sol	143.662	190.006	3.172	2.553	8.118	2.852	21,37	129.449
Sevilla	1.016.496	1.731.102	40.936	18.658	80.511	15.085	19,79	821.001
H. Osuna	58.020	113.986	2.301	1.280	4.389	1.120	18,49	70.382
H. Virgen del Rocío	353.355	652.382	16.812	7.613	36.099	7.418	19,68	309.285
H. Virgen Macarena	304.218	622.794	15.180	5.520	19.583	3.352	20,29	220.141
H. Valme	207.935	276.991	4.857	2.811	12.270	3.195	20,01	128.088
Consorcio Sanit. Público Aljarafe	92.968	64.949	1.786	1.434	8.170	-	-	93.105
TOTAL	3.968.421	6.822.563	143.327	83.288	317.167	64.772	21,61	3.863.959

FUENTE: Servicio Andaluz de Salud. INIHOS

TABLA 5.17. EVOLUCIÓN DE LA ACTIVIDAD ASISTENCIAL EN LOS HOSPITALES DEL SISTEMA SANITARIO PÚBLICO DE ANDALUCÍA. AÑOS 2005-2008

	Consultas Externas		Intervenciones Quirúrgicas			Toco-Ginecología		Urgencias
	Primeras	Sucesivas	Program.	Urgentes	Ambulat.	Nº Partos	% Cesáreas	atendidas
Año 2005	3.805.863	6.248.915	142.242	87.077	306.281	60.494	21,79	3.881.626
Año 2006	3.775.837	6.314.385	140.481	86.574	299.852	63.053	21,44	3.974.268
Año 2007	3.873.213	6.546.880	139.153	83.315	314.603	62.436	21,96	3.937.409
Año 2008	3.968.421	6.822.563	143.327	83.288	317.167	64.772	21,61	3.863.959

FUENTE: Servicio Andaluz de Salud. INIHOS

TABLA 5.18. ACTIVIDAD ASISTENCIAL DE LAS UNIDADES DE SALUD MENTAL COMUNITARIA. AÑO 2008

	C. Primeras	C. Sucesivas	Total Consultas
Almería	8.328	69.314	77.642
Hombres	3.306	35.676	38.982
Mujeres	5.022	33.638	38.660
Cádiz	19.308	118.773	138.081
Hombres	8.665	58.949	67.614
Mujeres	10.643	59.824	70.467
Córdoba	12.186	91.756	103.942
Hombres	5.032	47.553	52.585
Mujeres	7.154	44.203	51.357
Granada	11.644	75.642	87.286
Hombres	5.001	35.032	40.033
Mujeres	6.643	40.610	47.253
Huelva	5.252	42.392	47.644
Hombres	1.991	19.080	21.071
Mujeres	3.261	23.312	26.573
Jaén	7.845	58.084	65.929
Hombres	2.975	25.349	28.324
Mujeres	4.870	32.735	37.605
Málaga	22.384	167.976	190.360
Hombres	9.491	82.472	91.963
Mujeres	12.893	85.504	98.397
Sevilla	25.302	198.539	223.841
Hombres	10.311	94.390	104.701
Mujeres	14.991	104.149	119.140
Andalucía	112.249	822.476	934.725
Hombres	46.772	398.501	445.273
Mujeres	65.477	423.975	489.452

FUENTE: Servicio Andaluz de Salud. SISMA e INFHOS

TABLA 5.19. ACTIVIDAD ASISTENCIAL DE LAS UNIDADES DE SALUD MENTAL INFANTO-JUVENIL. AÑO 2008

	C. Primeras	C. Sucesivas	Total Consultas
Almería	556	11.078	11.634
Hombres	387	6.646	7.033
Mujeres	169	4.432	4.601
Cádiz	1.566	26.751	28.317
Hombres	1.074	19.482	20.556
Mujeres	492	7.269	7.761
Córdoba	796	10.393	11.189
Hombres	533	6.667	7.200
Mujeres	263	3.726	3.989
Granada	667	18.398	19.065
Hombres	428	11.155	11.583
Mujeres	239	7.243	7.482
Huelva	609	6.936	7.545
Hombres	382	3.385	3.767
Mujeres	227	3.551	3.778
Jaén	597	9.792	10.389
Hombres	368	4.914	5.282
Mujeres	229	4.878	5.107
Málaga	690	17.672	18.362
Hombres	422	10.988	11.410
Mujeres	268	6.684	6.952
Sevilla	1.902	37.455	39.357
Hombres	1.230	25.193	26.423
Mujeres	672	12.262	12.934
Andalucía	7.383	138.475	145.858
Hombres	4.824	88.430	93.254
Mujeres	2.559	50.045	52.604

FUENTE: Servicio Andaluz de Salud. SISMA

TABLA 5.20. ACTIVIDAD ASISTENCIAL DE LAS UNIDADES DE SALUD MENTAL DE HOSPITAL GENERAL. AÑO 2008

	CAMAS	INGRESOS	ESTANCIAS	E. MEDIA	I. OCUPACIÓN
Almería	49	981	12.974	13,23	72,34
Cádiz	70	1.356	20.997	15,48	81,96
Córdoba	43	702	13.003	18,52	82,62
Granada	71	1.140	22.813	20,01	87,79
Huelva	31	717	8.559	11,94	75,44
Jaén	52	1.002	19.685	19,65	103,43
Málaga	82	1.613	26.485	16,42	88,25
Sevilla	150	2.903	48.039	16,55	87,50
Andalucía	548	10.414	172.555	16,57	86,03

FUENTE: Servicio Andaluz de Salud. SISMA

TABLA 5.21. TRASPLANTES DE ÓRGANOS Y TEJIDOS. ANDALUCÍA 1998-2008

	Riñón	Corazón	Hígado	Pulmón	Páncreas	Prog. Hem.	Córnea
1998	313	47	119	22	5	251	273
1999	342	48	151	20	2	290	251
2000	295	37	123	19	17	234	245
2001	334	44	160	19	15	243	249
2002	335	43	150	19	22	219	266
2003	343	36	149	23	14	228	293
2004	346	37	166	15	20	232	277
2005	330	37	161	20	30	220	281
2006	369	39	167	22	20	241	287
2007	344	37	175	26	13	248	269
2007	367	35	187	23	23	293	261

Prog. Hem.: Progenitores Hematopoyéticos

FUENTE: Servicio Andaluz de Salud

GRÁFICO 5.07. EVOLUCIÓN DEL NÚMERO DE DONANTES DE ÓRGANOS. ANDALUCÍA 1998-2008

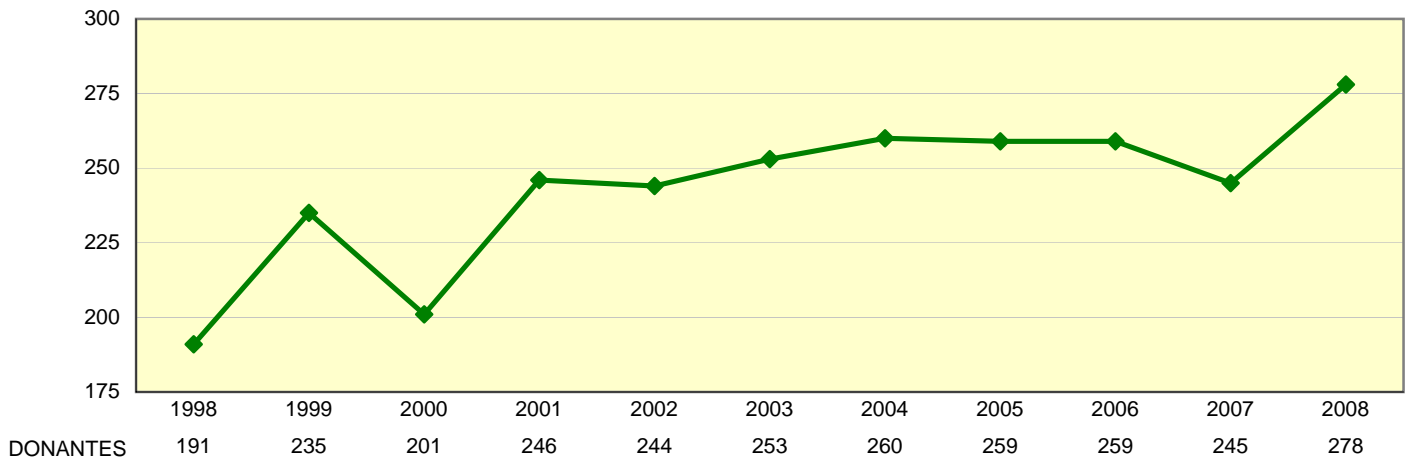

FUENTE: Servicio Andaluz de Salud

GRÁFICO 5.08. EVOLUCIÓN DE LAS TASAS DE DONACIONES DE ÓRGANOS. ANDALUCÍA-ESPAÑA 1998-2008

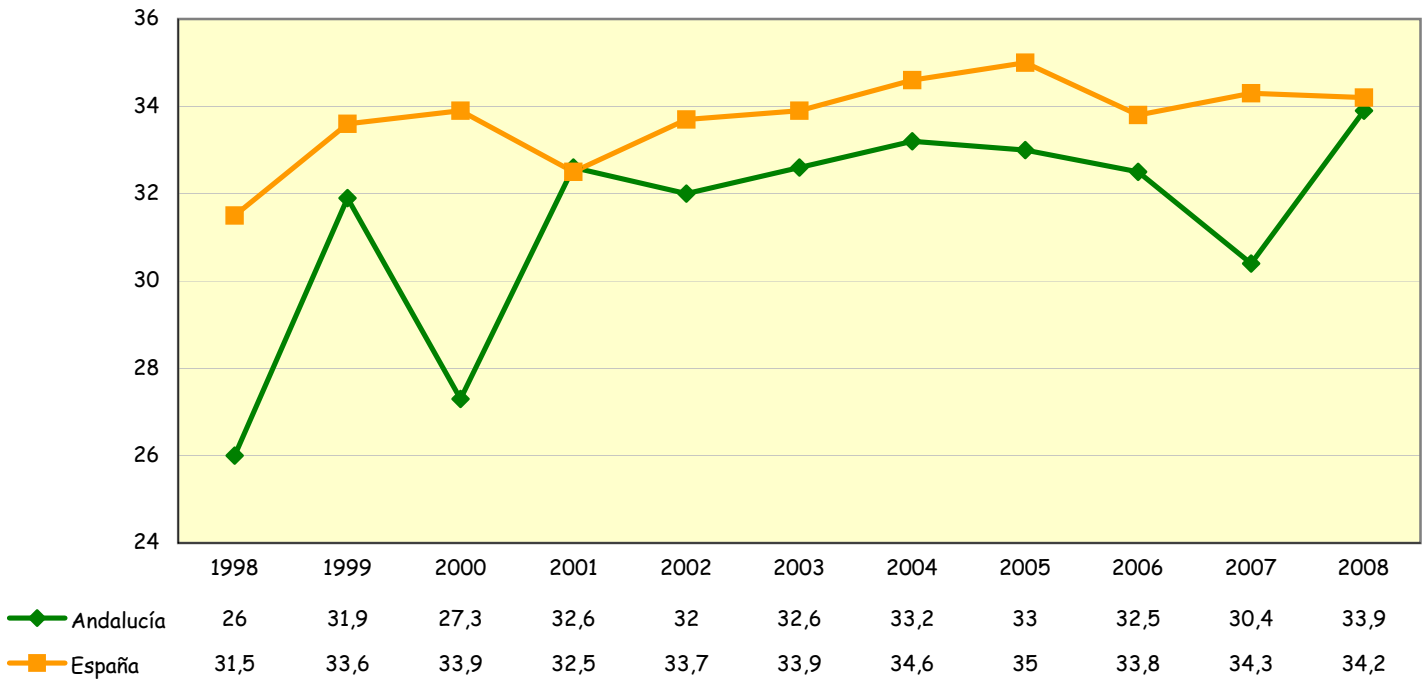

Tasas por millón de habitantes

FUENTE: Servicio Andaluz de Salud

TABLA 5.22. DONACIONES DE SANGRE. AÑOS 2004-2008

	2004	2005	2006	2007	2008
Almería	15.073	15.649	16.109	16.524	18.653
Cádiz	36.258	33.546	33.307	33.531	34.510
Córdoba	30.486	30.091	31.070	31.848	32.666
Granada	42.367	42.686	43.054	43.045	44.342
Huelva	14.505	14.478	14.917	15.833	16.841
Jaén	22.245	21.724	22.994	21.577	21.505
Málaga	49.426	47.339	48.302	46.265	49.890
Sevilla	53.453	52.976	55.833	56.874	60.732
Andalucía	263.813	258.480	265.586	265.497	279.139

Nota: A partir del año 2004 se incluyen donaciones de Sangre Entera, de Plasma y de Plaquetas

FUENTE: Servicio Andaluz de Salud

TABLA 5.23. TASAS DE DONACIÓN DE SANGRE. AÑOS 2004-2008

	2004	2005	2006	2007	2008
Almería	29,50	28,23	25,33	25,55	28,85
Cádiz	33,25	29,91	27,89	27,77	28,58
Córdoba	38,17	38,65	39,41	39,56	41,24
Granada	47,92	47,75	49,14	48,69	50,16
Huelva	33,37	31,71	30,31	31,81	33,84
Jaén	36,09	35,05	34,69	32,46	32,35
Málaga	36,19	32,95	32,39	30,49	32,88
Sevilla	29,70	29,01	30,43	30,75	32,84
Andalucía	35,18	33,62	33,30	32,88	34,63

Tasas por 1000 habitantes

FUENTE: Servicio Andaluz de Salud

GRÁFICO 5.09. EVOLUCIÓN DE LAS TASAS DE DONACIÓN DE SANGRE. ANDALUCÍA AÑOS 1998-2008

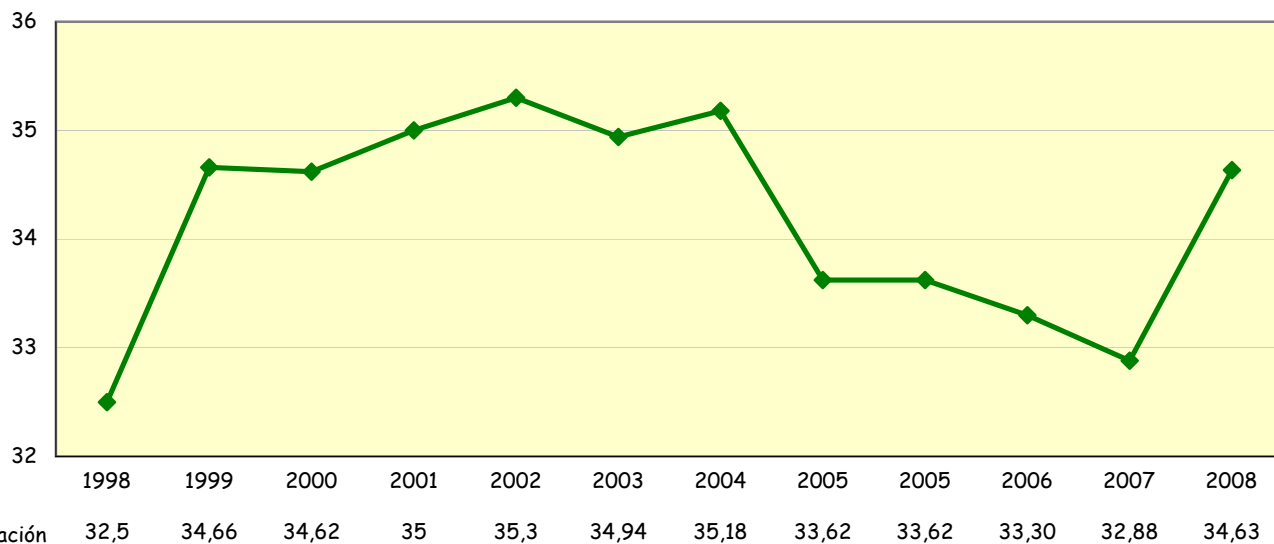

Tasas por 1000 habitantes

FUENTE: Servicio Andaluz de Salud

TABLA 5.24. EPES: LLAMADAS RECIBIDAS EN CENTROS COORDINADORES POR LINEA 061. AÑOS 2004-2008

	2004	2005	2006	2007	2008
Almería	65.060	63.001	63.355	66.788	68.564
Cádiz	114.008	121.052	132.047	153.631	145.235
Córdoba	56.177	53.251	49.548	55.018	53.212
Granada	81.671	75.067	74.768	85.753	88.144
Huelva	37.771	37.122	37.857	39.643	43.895
Jaén	48.662	51.402	71.952	68.841	56.064
Málaga	218.024	213.821	219.500	244.886	252.585
Sevilla	137.072	123.533	130.341	127.049	121.090
Andalucía	758.445	738.249	779.368	841.609	828.789

FUENTE: Empresa Pública de Emergencias Sanitarias

GRÁFICO 5.10. EPES: MOTIVOS DE LLAMADAS AL 061. ANDALUCÍA, AÑO 2008

- Dolor No Traumático
- Alteraciones Neurolog y/o Nivel de conciencia
- Alteraciones constantes vitales
- Demandas de enfermería
- Disnea
- Traumatismos
- Gastrointestinales
- Psiquiátricas
- Otras Enfermedades no clasificadas
- Ginecológicas/Obstétricas/Urinarias
- Accidentes de Transporte
- Hemorragias
- Intoxicaciones / Alergias
- Urgencias Ambientales/Agentes Externos

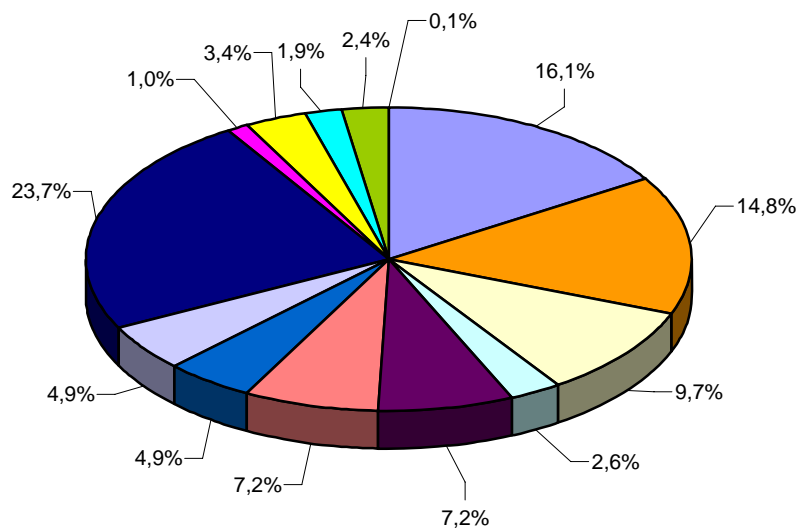

FUENTE: Empresa Pública de Emergencias Sanitarias

TABLA 5.25. EPES: PACIENTES ASISTIDOS POR EQUIPOS DE EMERGENCIAS. AÑOS 2004-2008

	2004	2005	2006	2007	2008
Almería	4.260	4.864	4.525	4.143	4.194
Cádiz	7.760	8.123	8.459	9.531	8.966
Córdoba	4.799	4.823	4.897	4.485	4.375
Granada	4.753	5.470	5.853	5.642	5.396
Huelva	2.785	2.663	2.608	2.622	2.780
Jaén	3.049	3.031	2.921	2.835	2.796
Málaga	13.733	15.113	19.148	17.940	17.216
Sevilla	8.438	10.304	13.097	13.889	16.979
Andalucía	49.577	54.391	61.508	61.087	62.702

FUENTE: Empresa Pública de Emergencias Sanitarias

GRÁFICO 5.11. EPES: ASISTENCIAS DE LOS EQUIPOS DE EMERGENCIAS, ANDALUCÍA. AÑOS 2000-2008

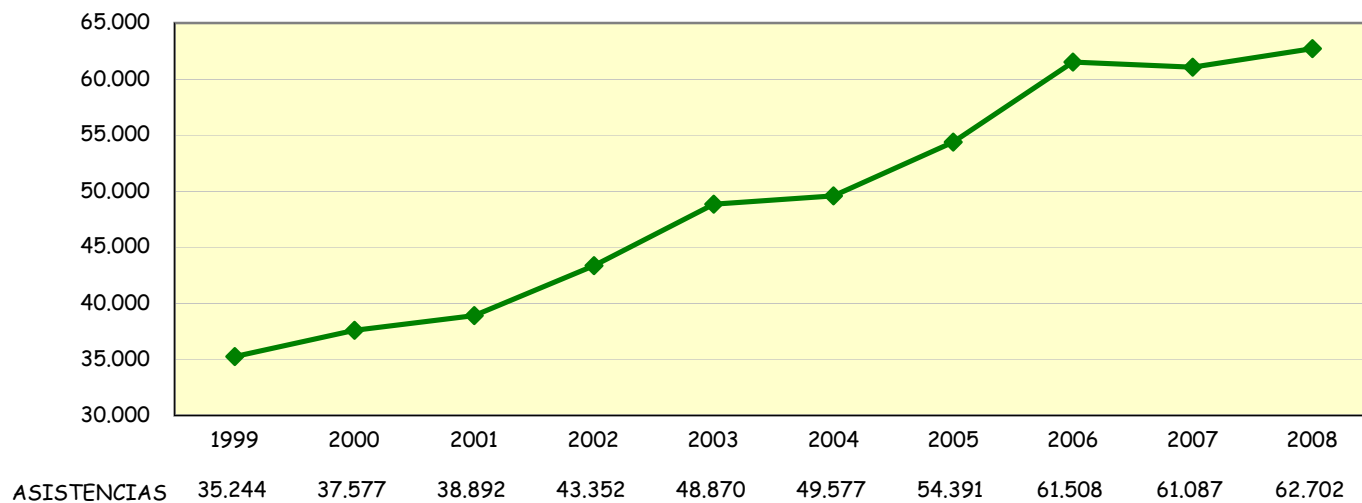

FUENTE: Empresa Pública de Emergencias Sanitarias

TABLA 5.26. EPES: ACTIVIDAD DE LOS RECURSOS MÓVILES DEL 061. AÑOS 2007 Y 2008

	2.007	2.008
Almería	4.874	5.016
Cádiz	10.225	9.586
Córdoba	4.721	4.630
Granada	6.116	5.892
Huelva	2.758	2.911
Jaén	3.906	4.079
Málaga	20.246	19.451
Sevilla	15.639	19.188
Andalucía	68.485	70.753

FUENTE: Empresa Pública de Emergencias Sanitarias

TABLA 5.27. EPES: TIEMPO MEDIO DE RESPUESTA URBANO. AÑOS 2007 Y 2008

	2.007	2.008
Almería	9' 12''	9' 10''
Cádiz	9' 56''	9' 17''
Córdoba	9' 39''	10' 58''
Granada	10' 3''	10' 19''
Huelva	7' 30''	7' 58''
Jaén	9' 23''	9' 28''
Málaga	11' 20''	11' 23''
Sevilla	11' 15''	10' 42''
Andalucía	10' 17''	10' 14''

(minutos)

FUENTE: Empresa Pública de Emergencias Sanitarias

TABLA 5.28. ACTIVIDAD REALIZADA POR LOS CENTROS CONCERTADOS, POR PROVINCIA Y SEXO. AÑO 2008

	Pacientes	Ingresos	Intervenciones quirúrgicas	Consultas	Urgencias	Estudios Diagnósticos	Sesiones Rehabilitación
Almería	14.933	1.185	2.524	12.318	-	7.164	145
Hombres	5.532	641	1.586	3.294	-	2.062	94
Mujeres	9.401	544	938	9.024	-	5.102	51
Cádiz	173.711	21.378	23.529	132.843	88.723	27.805	4.617
Hombres	72.291	9.989	10.742	55.185	47.289	7.526	1.818
Mujeres	101.420	11.389	12.787	77.658	41.434	20.279	2.799
Córdoba	12.851	5.499	5.387	14.025	-	7.060	612
Hombres	5.521	2.715	2.652	6.250	-	2.827	311
Mujeres	7.330	2.784	2.735	7.775	-	4.233	301
Granada	3.331	766	7	3.250	-	122	1.434
Hombres	1.305	348	1	1.205	-	82	512
Mujeres	2.026	418	6	2.045	-	40	922
Huelva	15.790	2.094	4.029	20.084	-	3.382	225
Hombres	6.140	917	1.729	6.833	-	912	89
Mujeres	9.650	1.177	2.300	13.251	-	2.470	136
Jaén	-	-	-	-	-	-	-
Hombres	-	-	-	-	-	-	-
Mujeres	-	-	-	-	-	-	-
Málaga	55.905	5.756	8.875	16.799	-	41.811	411
Hombres	17.539	2.836	4.359	8.243	-	13.426	169
Mujeres	38.366	2.920	4.516	8.556	-	28.385	242
Sevilla	23.246	2.830	9.084	6.935	-	12.423	61
Hombres	9.536	1.378	3.592	3.789	-	3.973	20
Mujeres	13.710	1.452	5.492	3.146	-	8.450	41
Andalucía	299.767	39.508	53.435	206.254	88.723	99.767	7.505
Hombres	117.864	18.824	24.661	84.799	47.289	30.808	3.013
Mujeres	181.903	20.684	28.774	121.455	41.434	68.959	4.492

FUENTE: Consejería de Salud. D.G. de Planificación e Innovación Sanitaria. Sistema de Información de Asistencia Concertada (S.I.A.C.)

TABLA 5.29. EVOLUCIÓN DEL NÚMERO DE ALTAS EN HOSPITALES PRIVADOS. AÑOS 2004-2008

	2004	2005	2006	2007	2008*
Almería	14.620	10.057	10.320	10.463	10.607
Cádiz	43.371	44.100	44.769	42.365	42.069
Córdoba	20.004	20.242	20.549	14.743	14.665
Granada	9.352	9.428	9.392	9.369	9.214
Huelva	7.686	6.870	6.821	6.442	6.015
Jaén	2.970	2.877	2.711	2.683	2.935
Málaga	51.200	51.365	55.616	62.444	59.075
Sevilla	44.956	44.762	46.918	47.316	51.507
Andalucía	194.159	189.701	197.096	195.825	196.087

Los datos han sido revisados y modificados en la presente publicación

* Datos provisionales

FUENTE: Consejería de Salud. D.G. de Planificación e Innovación Sanitaria. ESCRI

TABLA 5.30. EVOLUCIÓN DEL NÚMERO DE ESTANCIAS EN HOSPITALES PRIVADOS. AÑOS 2004-2008

	2004	2005	2006	2007	2008*
Almería	39.596	44.717	45.663	45.479	40.322
Cádiz	281.030	241.679	233.729	217.095	204.977
Córdoba	68.869	70.151	71.562	64.494	64.111
Granada	105.384	103.722	103.341	108.091	109.859
Huelva	43.195	41.322	41.472	39.516	36.235
Jaén	9.598	8.918	8.435	7.728	8.497
Málaga	556.214	552.123	581.050	582.954	559.214
Sevilla	172.037	172.830	178.174	184.587	193.387
Andalucía	1.275.923	1.235.462	1.263.426	1.249.944	1.216.602

Los datos han sido revisados y modificados en la presente publicación

* Datos provisionales

FUENTE: Consejería de Salud. D.G. de Planificación e Innovación Sanitaria. ESCRI

TABLA 5.31. EVOLUCIÓN DE LA ESTANCIA MEDIA EN HOSPITALES PRIVADOS. AÑOS 2004-2008

	2004	2005	2006	2007	2008*
Almería	2,71	4,45	4,42	4,35	3,80
Cádiz	6,48	5,48	5,22	5,12	4,87
Córdoba	3,44	3,47	3,48	4,37	4,37
Granada	11,27	11,00	11,00	11,54	11,92
Huelva	5,62	6,01	6,08	6,13	6,02
Jaén	3,23	3,10	3,11	2,88	2,90
Málaga	10,86	10,75	10,45	9,34	9,47
Sevilla	3,83	3,86	3,80	3,90	3,75
Andalucía	6,57	6,51	6,41	6,38	6,20

(días)

Los datos han sido revisados y modificados en la presente publicación

* Datos provisionales

FUENTE: Consejería de Salud. D.G. de Planificación e Innovación Sanitaria. ESCRI

TABLA 5.32. EVOLUCIÓN DEL PORCENTAJE DE OCUPACIÓN EN HOSPITALES PRIVADOS. AÑOS 2004-2008

	2004	2005	2006	2007	2008*
Almería	65,17	61,26	69,50	69,22	61,21
Cádiz	55,88	50,97	51,72	47,77	53,70
Córdoba	65,56	67,20	68,08	59,69	59,18
Granada	81,34	80,96	80,43	82,49	84,55
Huelva	50,87	48,59	48,76	46,46	42,86
Jaén	54,63	81,44	77,03	50,41	55,28
Málaga	83,23	81,15	83,70	81,65	81,58
Sevilla	70,16	71,10	72,53	70,73	68,89
Andalucía	70,33	61,68	63,07	68,14	69,44

Los datos han sido revisados y modificados en la presente publicación

* Datos provisionales

FUENTE: Consejería de Salud. D.G. de Planificación e Innovación Sanitaria. ESCRI

TABLA 5.33. EVOLUCIÓN DEL INTERVALO DE SUSTITUCIÓN EN HOSPITALES PRIVADOS. AÑOS 2007-2008

	2004	2005	2006	2007	2008*
Almería	1,43	1,90	1,89	1,87	2,34
Cádiz	5,09	4,99	4,87	5,60	4,19
Córdoba	1,81	1,71	1,63	2,95	3,02
Granada	2,54	2,56	2,57	2,45	2,18
Huelva	5,43	5,69	6,39	7,07	8,03
Jaén	2,68	0,68	0,93	2,83	2,34
Málaga	2,12	2,43	2,02	2,08	2,10
Sevilla	1,62	1,55	1,42	1,60	1,68
Andalucía	2,74	3,85	3,73	2,97	2,70

(días)

Los datos han sido revisados y modificados en la presente publicación

* Datos provisionales

FUENTE: Consejería de Salud. D.G. de Planificación e Innovación Sanitaria. ESCRI

TABLA 5.34. EVOLUCIÓN DE LA ROTACIÓN ENFERMO-CAMA EN HOSPITALES PRIVADOS. AÑOS 2004-2008

	2004	2005	2006	2007	2008*
Almería	89,45	74,25	58,98	59,93	60,71
Cádiz	31,74	35,83	36,16	34,03	40,49
Córdoba	69,70	69,94	71,35	49,81	49,54
Granada	26,91	27,14	27,78	26,10	25,95
Huelva	33,13	32,99	29,27	27,65	26,04
Jaén	61,88	99,00	90,37	63,88	69,88
Málaga	28,90	28,31	29,39	32,14	32,10
Sevilla	67,53	67,94	70,45	66,81	67,78
Andalucía	39,67	36,37	36,18	39,20	41,38

Los datos han sido revisados y modificados en la presente publicación

* Datos provisionales

FUENTE: Consejería de Salud. D.G. de Planificación e Innovación Sanitaria. ESCRI

6. PROGRAMAS DE SALUD

1. PROGRAMAS DE SALUD INFANTIL Y ESCOLAR

TABLA 6.01. PROGRAMA DE DIAGNÓSTICO PRECOZ Y SEGUIMIENTO DE METABOLOPATÍAS CONGÉNITAS. ANDALUCÍA 2008

GRÁFICO 6.01. EVOLUCIÓN DE LOS CASOS DE METABOLOPATÍAS. ANDALUCÍA 1998-2008

TABLA 6.02. COBERTURAS DE VACUNACIÓN COMPLETA. AÑOS 2004-2008

GRÁFICO 6.02. PROGRAMA DE VACUNACIÓN, COBERTURAS DE VACUNACIÓN COMPLETA ANDALUCÍA 1998-2008

TABLA 6.03. COBERTURAS DE PRIMOVACUNACIÓN. AÑOS 2004-2008

GRÁFICO 6.03. PROGRAMA DE VACUNACIÓN, COBERTURAS DE PRIMOVACUNACIÓN. ANDALUCÍA 1998-2008

TABLA 6.04. COBERTURAS DE VACUNACIÓN DE TRIPLE VÍRICA. AÑOS 2004-2008

GRÁFICO 6.04. PROGRAMA DE VACUNACIÓN, COBERTURAS DE TRIPLE VÍRICA. ANDALUCÍA 1998-2008

TABLA 6.05. ASISTENCIA DENTAL INFANTIL. AÑO 2008

TABLA 6.06. ASISTENCIA DENTAL INFANTIL, POR SEXO. AÑO 2008

TABLA 6.07. PROGRAMA DE SALUD ESCOLAR. COBERTURAS DE VACUNACIONES EN LA ESCUELA. CURSO ESCOLAR 2007-2008

2. PROGRAMAS DE ATENCIÓN Y EDUCACIÓN SEXUAL A JÓVENES

TABLA 6.08. CENTROS CON EL PROGRAMA FORMA JOVEN Y CONSULTAS. AÑO 2008

3. PROGRAMAS DE SALUD MATERNAL

TABLA 6.09. INDICADORES DEL PROGRAMA DE PLANIFICACIÓN FAMILIAR. AÑO 2008

TABLA 6.10. COBERTURA DEL PROGRAMA DE EMBARAZO. AÑO 2008

TABLA 6.11. DISTRIBUCIÓN DE I.V.E. POR GRUPOS DE EDAD Y PROVINCIA DE RESIDENCIA. AÑO 2008

TABLA 6.12. MUJERES QUE REALIZARON I.V.E. SEGÚN NÚMERO DE ABORTOS VOLUNTARIOS ANTERIORES. ANDALUCÍA, AÑOS 2004-2008

GRÁFICO 6.05. EVOLUCIÓN DE LAS TASAS DE I.V.E. ANDALUCÍA Y ESPAÑA, 1997-2007

GRÁFICO 6.06. DISTRIBUCIÓN DE I.V.E. SEGÚN EL NIVEL DE INSTRUCCIÓN DE LA MUJER. ANDALUCÍA 2008

4. PROGRAMAS DE SALUD EN GRUPOS DE SITUACIÓN DE RIESGO

TABLA 6.13. SEGUIMIENTO DE PACIENTES CON PROCESOS CRÓNICOS EN ATENCIÓN PRIMARIA. ANDALUCÍA, AÑOS 2004-2008

TABLA 6.14. TASA DE CAPTACIÓN DEL PROGRAMA DE DETECCIÓN PRECOZ DEL CÁNCER DE MAMA. AÑOS 2004-2008

TABLA 6.15. NÚMERO DE USUARIOS DEL PROGRAMA DE TRATAMIENTO CON METADONA, POR SEXO. AÑO 2008

TABLA 6.16. NÚMERO DE USUARIOS DEL PROGRAMA DE TRATAMIENTO CON METADONA. AÑOS 2004-2008

TABLA 6.17. NÚMERO TOTAL DE CENTROS DE DISPENSACIÓN DE METADONA. ANDALUCÍA 2004-2008

5. SEGURIDAD ALIMENTARIA

GRÁFICO 6.07. Nº DE INDUSTRIAS Y ESTABLECIMIENTOS ALIMENTARIOS CON ACTIVIDAD. ANDALUCÍA 2004-2008

GRÁFICO 6.08. Nº DE INDUSTRIAS Y ESTABLECIMIENTOS ALIMENTARIOS CONTROLADOS. ANDALUCÍA 2004-2008

GRÁFICO 6.09. Nº DE ACTIVIDADES DE CONTROL EN INDUSTRIAS Y ESTABLECIMIENTOS ALIMENTARIOS. ANDALUCÍA 2004-2008

TABLA.6.18. CALIDAD DE LAS AGUAS DE CONSUMO PÚBLICO: AGUAS CALIFICADAS NO POTABLES (POBLACIÓN AFECTADA). AÑO 2008

TABLA 6.19. RED DE VIGILANCIA SANITARIA DE ZONAS DE BAÑO DE CARÁCTER CONTINENTAL. TEMPORADA DE BAÑO 2008

TABLA 6.20. RED DE VIGILANCIA SANITARIA DE ZONAS DE BAÑO DE CARÁCTER MARÍTIMO. TEMPORADA DE BAÑO 2008

TABLA 6.01. PROGRAMA DE DIAGNÓSTICO PRECOZ Y SEGUIMIENTO DE METABOLOPATÍAS CONGÉNITAS. AÑO 2008

	nº r.n.	HIPOTIROIDISMO		FENILCETONURIA	
		Casos H. C.	Casos H. T.	Casos F. C.	Casos H. A.
Almería	9.159	4	1	1	0
Cádiz	14.950	8	3	1	2
Córdoba	8.801	3	3	-	1
Granada	10.898	6	1	1	-
Huelva	6.314	2	4	1	-
Jaén	7.103	1	-	-	-
Málaga	19.282	14	-	3	-
Sevilla	25.318	11	2	1	3
Andalucía	101.825	49	14	8	6

R.N.* = recién nacidos sometidos a la prueba diagnóstica de hipotiroidismo y fenilcetonuria.

H.C.: Hipotiroidismo Congénito

H.T.: Hipotiroidismo Transitorio

F.C.: Fenilcetonuria Congénita

H.A.: Hiperfenilalaninemia

FUENTE: Consejería de Salud. S.Gral. de Salud Pública y Participación. Centros de Detección de Metabolopatías

GRÁFICO 6.01. EVOLUCIÓN DE LOS CASOS DE METABOLOPATÍAS. ANDALUCÍA, 1998-2008

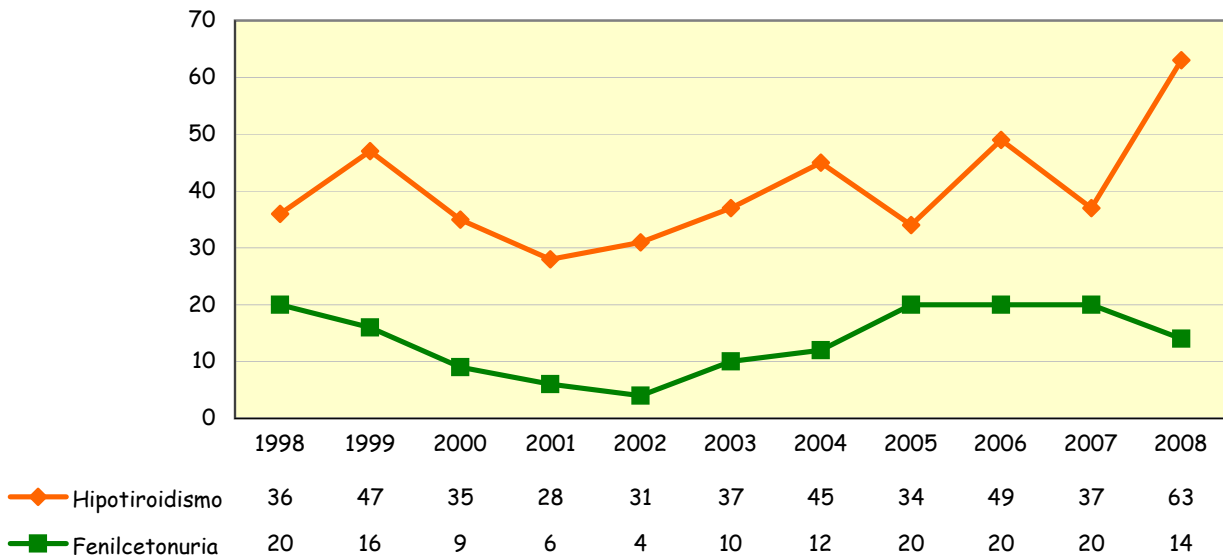

FUENTE: Consejería de Salud. S.Gral. de Salud Pública y Participación. Centros de Detección de Metabolopatías

TABLA 6.02. COBERTURAS DE VACUNACIÓN COMPLETA. AÑOS 2004-2008

	2004	2005	2006	2007	2008
Almería	97,01	98,25	*	96,95	98,80
Cádiz	97,07	98,67	*	97,95	98,20
Córdoba	99,64	95,66	*	97,07	98,20
Granada	97,91	97,85	*	98,82	97,63
Huelva	95,68	105,49	*	105,48	98,22
Jaén	98,23	97,50	*	97,98	98,06
Málaga	97,43	94,44	*	99,74	98,41
Sevilla	96,86	96,99	*	97,08	98,70
Andalucía	97,40	97,40	*	98,45	98,34

*No se dispone de los datos

FUENTE: Servicio Andaluz de Salud. SIGAP

GRÁFICO 6.02. PROGRAMA DE VACUNACIÓN, COBERTURAS DE VACUNACIÓN COMPLETA. ANDALUCÍA 1998-2008

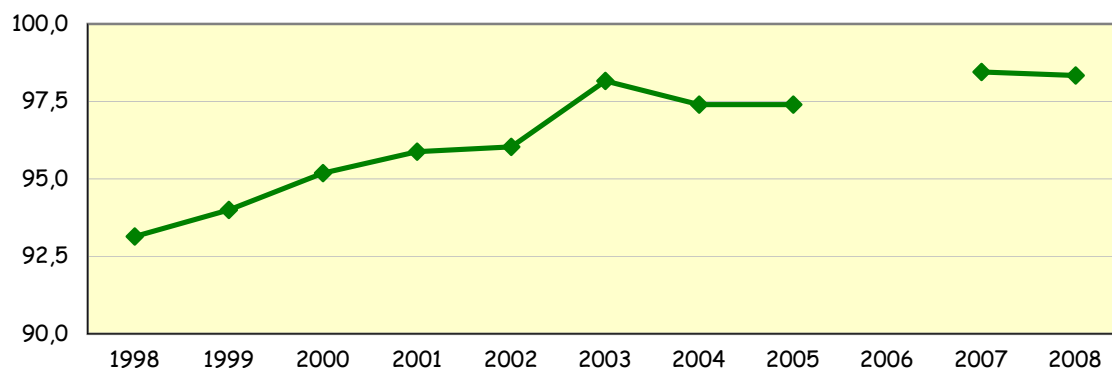

C. V. COMPLETA 93,14 94,00 95,19 95,88 96,03 98,16 97,40 97,40 98,45 98,34

FUENTE: Servicio Andaluz de Salud. SIGAP

TABLA 6.03. COBERTURAS DE PRIMOVACUNACIÓN. AÑOS 2004-2008

	2004	2005	2006	2007	2008
Almería	95,86	96,35	*	96,53	98,86
Cádiz	95,80	95,08	*	96,30	99,73
Córdoba	97,36	95,38	*	94,65	96,00
Granada	87,51	92,52	*	95,26	98,60
Huelva	94,75	111,63	*	101,75	96,01
Jaén	94,64	89,70	*	94,94	97,72
Málaga	87,59	77,02	*	95,91	99,75
Sevilla	92,53	88,19	*	90,93	94,84
Andalucía	92,48	90,25	*	94,86	97,65

*No se dispone de los datos

FUENTE: Servicio Andaluz de Salud. Diábaco y SIGAP



GRÁFICO 6.03. COBERTURA DE PRIMOVACUNACIÓN. ANDALUCÍA 1998-2008

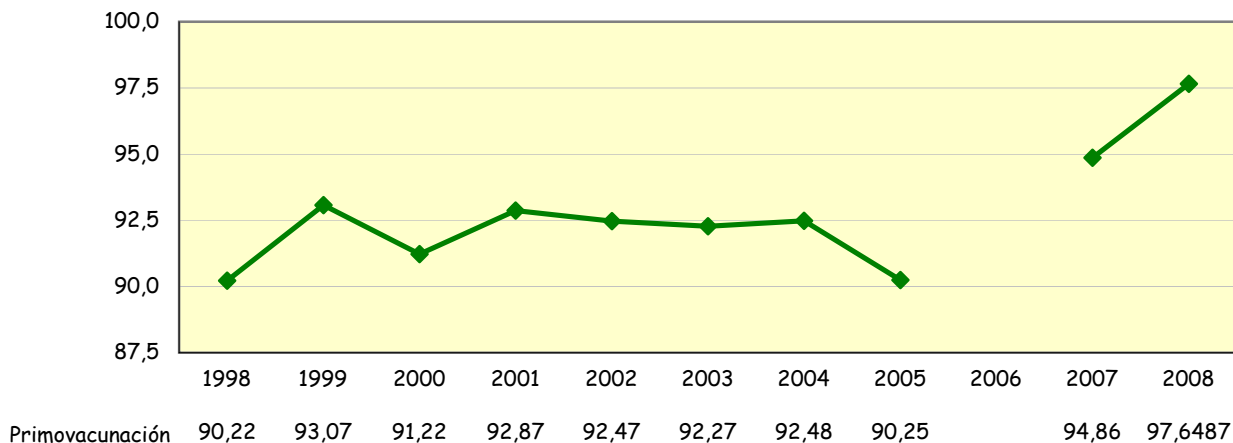

*No se dispone de los datos

FUENTE: Servicio Andaluz de Salud. Diábaco y SIGAP

TABLA 6.04. COBERTURAS DE VACUNACIÓN DE TRIPLE VÍRICA. AÑOS 2004-2008

	2004	2005	2006	2007	2008
Almería	97,12	98,12	*	97,01	98,95
Cádiz	97,98	99,05	*	98,10	98,12
Córdoba	97,83	97,59	*	95,04	98,37
Granada	98,00	97,57	*	99,08	97,37
Huelva	93,92	102,77	*	102,97	97,38
Jaén	100,09	98,46	*	97,43	97,87
Málaga	98,04	93,98	*	91,03	98,61
Sevilla	97,78	95,33	*	96,84	95,23
Andalucía	97,78	97,05	*	96,45	97,98

*No se dispone de los datos

FUENTE: Servicio Andaluz de Salud. Diábaco y SIGAP

GRÁFICO 6.04. PROGRAMA DE VACUNACIÓN, COBERTURAS DE TRIPLE VÍRICA. ANDALUCÍA 1998-2008

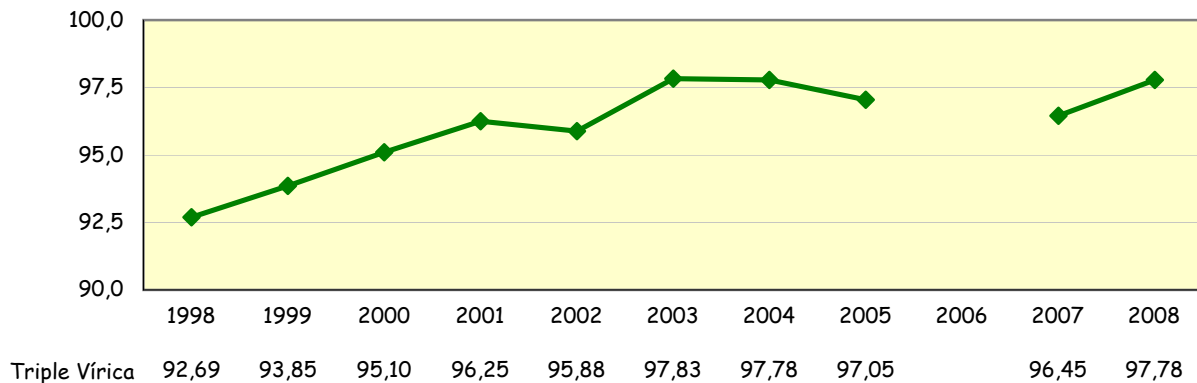

*No se dispone de los datos

FUENTE: Servicio Andaluz de Salud. Diábaco y SIGAP

TABLA 6.05. ASISTENCIA DENTAL INFANTIL. AÑO 2008

	NIÑOS ATENDIDOS ¹				TRATAMIENTOS ESPECIALES Dentistas Sector Privado Contratado ³		
	Dentistas Sector Privado Contratado	Dentistas Públicos	Total	% Pb./Total.	Índice de Utilización ²	Autorizados	Realizados
	Almería	14.559	8.272	22.831	36,23	36,03	346
Cádiz	22.966	24.534	47.500	51,65	42,12	263	191
Córdoba	25.491	7.168	32.659	21,95	44,52	370	361
Granada	26.126	9.772	35.898	27,22	42,87	465	485
Huelva	10.126	8.519	18.645	45,69	39,94	222	212
Jaén	26.177	6.342	32.519	19,50	50,96	434	470
Málaga	23.956	17.414	41.370	42,09	30,41	371	385
Sevilla	47.624	22.362	69.986	31,95	40,18	1.019	1.115
Andalucía	197.025	104.383	301.408	34,63	39,98	3.490	3.554

Nota 1: Persona atendida, es aquella que acude por primera vez al dentista en el año de la prestación.

Nota 2: Índice de utilización, es el porcentaje de personas atendidas respecto al total de niños y niñas con derecho a la prestación, que son los residentes de su provincia o de Andalucía.

Nota 3: El nº de tratamientos realizados es mayor que el de autorizados porque se realizaron tratamientos autorizados en el último periodo del año 2007

FUENTE: Consejería de Salud. D.G. de Financiación e Innovación Sanitaria

TABLA 6.06. ASISTENCIA DENTAL INFANTIL, POR SEXO, AÑO 2008

	Niños	Niñas	Total
Almería	14.559	8.272	22.831
Cádiz	22.966	24.534	47.500
Córdoba	25.491	7.168	32.659
Granada	26.126	9.772	35.898
Huelva	10.126	8.519	18.645
Jaén	26.177	6.342	32.519
Málaga	23.956	17.414	41.370
Sevilla	47.624	22.362	69.986
Andalucía	197.025	104.383	301.408

**TABLA 6.07. PROGRAMA DE SALUD ESCOLAR. COBERTURAS DE VACUNACIONES EN LA ESCUELA.
CURSO ESCOLAR 2007-2008**

	1º EP	6º EP
ALMERÍA	91,45	88,44
CÁDIZ	88,46	112,61
CÓRDOBA	84,87	127,32
GRANADA	89,93	97,90
HUELVA	70,73	144,06
JAÉN	94,22	104,36
MÁLAGA	84,16	101,23
SEVILLA	72,06	103,89
ANDALUCÍA	83,73	105,45

1º EP: DTP_a/ PO/TV

6º EP: % de niños que completan vacunación anti-HB (3 dosis)

FUENTE: Servicio Andaluz de Salud. Diábaco y SIGAP

TABLA 6.08. CENTROS CON EL PROGRAMA FORMA JOVEN Y CONSULTAS. AÑO 2008

	Nº centros escolares	Nº centros con FORMA JOVEN	Nº Consultas
Almería	262	28	1.106
Cádiz	393	90	3.942
Córdoba	263	71	2.661
Granada	119	60	1.553
Huelva	229	47	1.579
Jaén	224	72	2.802
Málaga	521	74	6.663
Sevilla	373	94	8.558
Andalucía	2.384	536	28.864

FUENTE: Servicio Andaluz de Salud. Diábaco y SIGAP

TABLA 6.09. INDICADORES DEL PROGRAMA DE PLANIFICACIÓN FAMILIAR. AÑO 2008

	Captación	Cobertura General	Cobertura de Riesgo
Almería	3,93%	5,03%	3,72%
Cádiz	3,19%	3,88%	10,56%
Córdoba	1,46%	1,73%	2,72%
Granada	1,89%	3,03%	3,51%
Huelva	4,17%	6,22%	30,83%
Jaén	0,92%	1,35%	19,35%
Málaga	2,86%	2,95%	12,51%
Sevilla	3,65%	5,28%	11,25%
Andalucía	2,88%	3,79%	11,81%

FUENTE: Servicio Andaluz de Salud. Diábaco y SIGAP

TABLA 6.10. COBERTURA DEL PROGRAMA DE EMBARAZO. AÑO 2008

	CONTROL EMBARAZO
Almería	22,05%
Cádiz	40,15%
Córdoba	28,74%
Granada	24,57%
Huelva	10,66%
Jaén	21,25%
Málaga	32,47%
Sevilla	19,49%
Andalucía	26,61%

Nº de gestantes que realizan 3 ó más sesiones.

FUENTE: Servicio Andaluz de Salud. Diábaco y SIGAP

TABLA 6.11. DISTRIBUCIÓN DE I.V.E. POR GRUPOS DE EDAD Y PROVINCIA DE RESIDENCIA. AÑO 2008*

Edad	Almería	Cádiz	Córdoba	Granada	Huelva	Jaén	Málaga	Sevilla	Andalucía
10-14 años	7	14	10	12	2	6	15	37	103
15-19 años	284	284	330	304	254	165	689	755	3.065
20-24 años	523	463	496	672	393	209	1.409	1.264	5.429
25-29 años	615	382	338	583	409	189	1.248	1.105	4.869
30-34 años	425	289	253	411	291	142	976	743	3.530
35-39 años	300	198	176	278	211	114	590	493	2.360
40-44 años	95	84	54	96	95	46	214	192	876
45 años ó más	5	4	5	6	6	5	17	6	54
TOTAL	2.254	1.718	1.662	2.362	1.661	876	5.158	4.595	20.286

* Datos provisionales: No están incluidas las residentes en Andalucía que abortaron fuera de la Comunidad Autónoma

FUENTE: Consejería de Salud. D.G. de Planificación e Innovación Sanitaria. Registro de IVE.

TABLA 6.12. MUJERES QUE REALIZARON I.V.E. SEGÚN NÚMERO DE ABORTOS VOLUNTARIOS ANTERIORES. ANDALUCÍA, AÑOS 2004-2008*

	2004	2005	2006	2007	2008
Sin aborto previo	11.487	12.345	12.722	13.436	13.355
1 aborto previo	3.171	3.752	4.026	4.586	4.677
2 abortos previos	741	1.014	1.123	1.262	1.353
3 abortos prev. o más	416	548	691	794	838
No consta	20	24	19	39	63
TOTAL	15.835	17.683	18.581	20.117	20.286

* Datos provisionales: No están incluidas las residentes en Andalucía que abortaron fuera de la Comunidad Autónoma

FUENTE: Consejería de Salud. D.G. de Planificación e Innovación Sanitaria. Registro de IVE.

GRÁFICO 6.05. EVOLUCIÓN DE LAS TASAS DE I.V.E. ANDALUCÍA Y ESPAÑA, 1997-2007

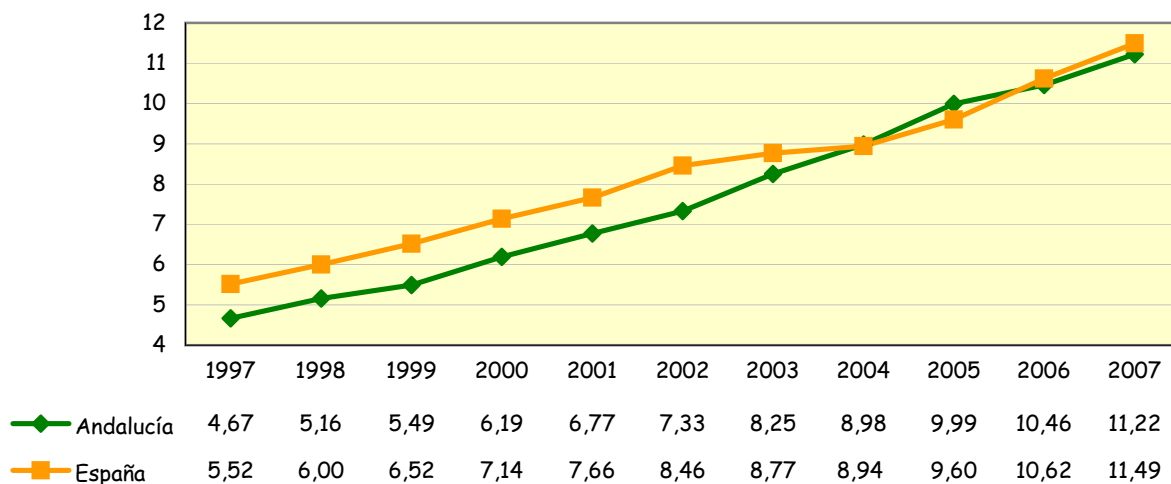

FUENTE: Ministerio de Sanidad y Consumo. Registro de IVE

Tasas por 1000 mujeres de 15-44 años. Población utilizada: Proyecciones de Población (INE)



GRÁFICO 6.06. DISTRIBUCIÓN DE I.V.E. SEGÚN EL NIVEL DE INSTRUCCIÓN DE LA MUJER. ANDALUCÍA 2008*

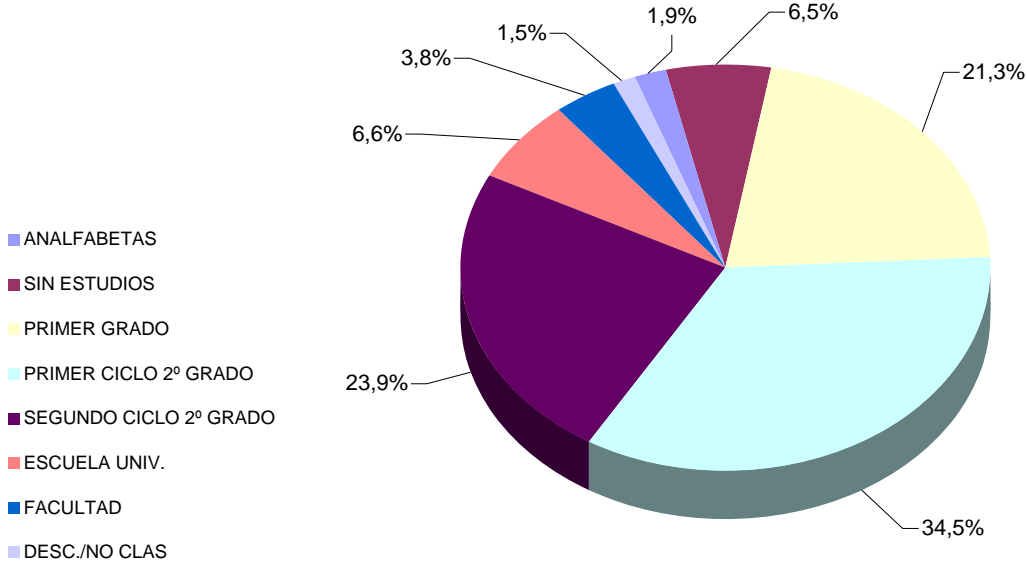

* Datos provisionales: No están incluidas las residentes en Andalucía que abortaron fuera de la Comunidad Autónoma
FUENTE: Consejería de Salud. D.G. de Planificación e Innovación Sanitaria. Registro de IVE.

**TABLA 6.13. SEGUIMIENTO DE PACIENTES CON PROCESOS CRÓNICOS EN ATENCIÓN PRIMARIA.
ANDALUCÍA, AÑOS 2004-2008**

	2004	2005	2006	2007	2008
Hipertensión Arterial	846.678	861.050	829.975	855.711	861.956
Diabetes*	397.079	408.029	310.324	423.968	445.960
Obstrucción Crónica al Flujo Aéreo**	118.764	123.463	49.193	74.356	87.927

*Población incluida PAI Diabetes(En 2006: 4,47%, siendo el estándar 4,50%; en 2007: 5,56%, estándar 4,50% población general)

**Población incluida PAI OCFA(En 2006: 1,59%, siendo el estándar 5,50%; en 2007: 2,17%, estándar 5,50% población general)

Fuente: Servicio Andaluz de Salud. SIGAP-DIABACO

TABLA 6.14. TASA DE CAPTACIÓN DEL PROGRAMA DE DETECCIÓN PRECOZ DEL CÁNCER DE MAMA. AÑOS 2004-2008

	2004	2005	2006	2007	2008
Almería	57,47	54,30	60,21	55,91	81,11
Cádiz	66,35	71,55	73,39	73,14	85,39
Córdoba	77,47	74,97	77,07	72,80	85,64
Granada	60,44	61,81	70,03	70,07	85,87
Huelva	63,84	65,06	68,68	68,10	84,71
Jaén	67,54	72,92	74,30	72,15	86,70
Málaga	60,54	66,97	66,51	77,77	83,88
Sevilla	55,82	52,26	52,91	54,17	71,18
Andalucía	62,36	63,51	65,79	66,57	81,53

Fuente: Servicio Andaluz de Salud

TABLA 6.15. NÚMERO DE USUARIOS DEL PROGRAMA DE TRATAMIENTO CON METADONA, POR SEXO. AÑO 2008

	Hombres	Mujeres	TOTAL
Almería	1.122	108	1.230
Cádiz	2.281	357	2.638
Córdoba	998	111	1.109
Granada	1.437	209	1.646
Huelva	1.037	173	1.210
Jaén	745	68	813
Málaga	1.070	147	1.217
Sevilla	5.094	510	5.604
Andalucía	13.784	1.683	15.467

TABLA 6.16. NÚMERO DE USUARIOS DEL PROGRAMA DE TRATAMIENTO CON METADONA. AÑOS 2004-2008

	2004	2005	2006	2007	2008
Almería	1.614	1.887	*	1.218	1.230
Cádiz	2.991	2.446	*	2.493	2.638
Córdoba	1.414	2.449	*	1.144	1.109
Granada	1.934	1.880	*	1.545	1.646
Huelva	2.048	2.647	*	1.243	1.210
Jaén	911	890	*	836	813
Málaga	2.493	2.244	*	2.561	1.217
Sevilla	4.422	4.260	*	4.255	5.604
Andalucía	17.827	18.703	*	15.295	15.467

*No se dispone de la información

FUENTE: Consejería de Salud. S.Gral. de Salud Pública y Participación.

TABLA 6.17. NÚMERO TOTAL DE CENTROS DE DISPENSACIÓN DE METADONA. ANDALUCÍA 2004-2008

	2004	2005	2006	2007	2008
Almería	28	32	*	28	29
Cádiz	66	65	*	61	59
Córdoba	34	35	*	40	40
Granada	128	202	*	119	132
Huelva	66	65	*	68	65
Jaén	34	34	*	35	36
Málaga	56	35	*	59	32
Sevilla	112	111	*	119	135
ANDALUCÍA	524	579	*	529	528

*No se dispone de la información

FUENTE: Consejería de Salud. S.Gral. de Salud Pública y Participación.

GRÁFICO 6.07. Nº DE INDUSTRIAS Y ESTABLECIMIENTOS ALIMENTARIOS CON ACTIVIDAD. ANDALUCÍA 2004-2008

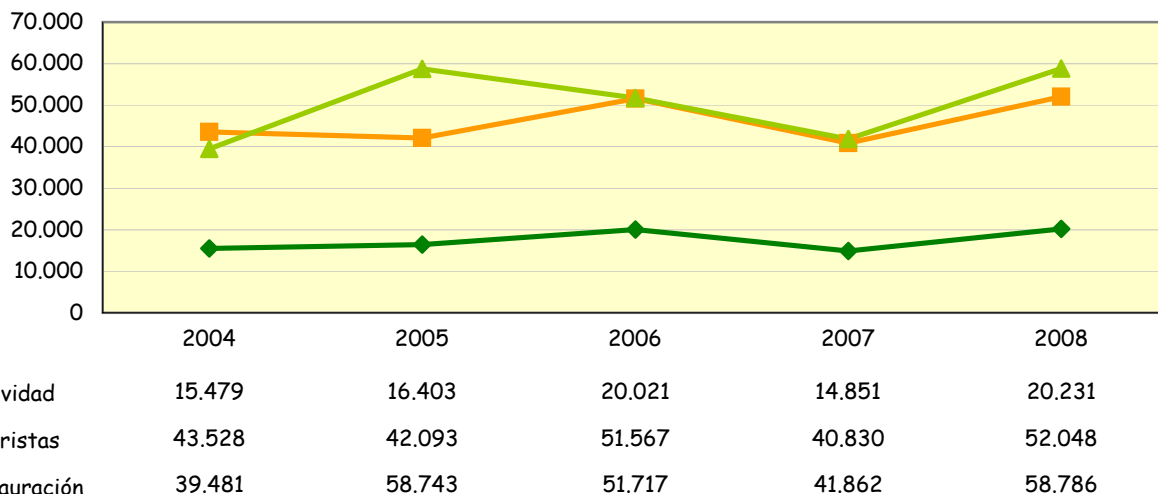

FUENTE: Consejería de Salud. S.Gral. de Salud Pública y Participación. Registro Sanitario de Alimentos

GRÁFICO 6.08. Nº DE INDUSTRIAS Y ESTABLECIMIENTOS ALIMENTARIOS CONTROLADOS. ANDALUCÍA 2004-2008

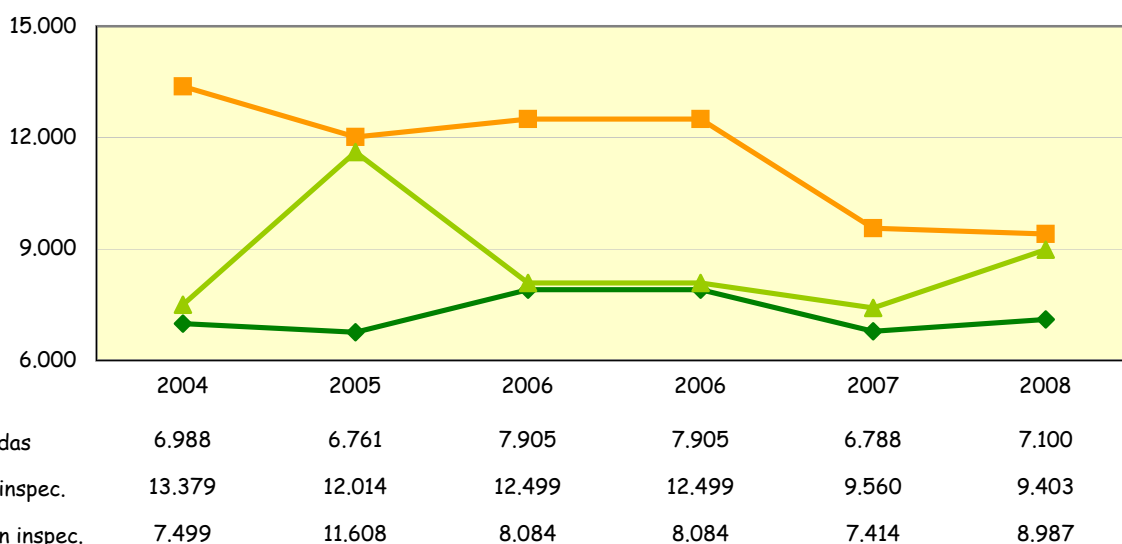

FUENTE: Consejería de Salud. S.Gral. de Salud Pública y Participación. Registro Sanitario de Alimentos

GRÁFICO 6.09. Nº DE ACTIVIDADES DE CONTROL EN INDUSTRIAS Y ESTABLECIMIENTOS ALIMENTARIOS. ANDALUCÍA 2004-2008

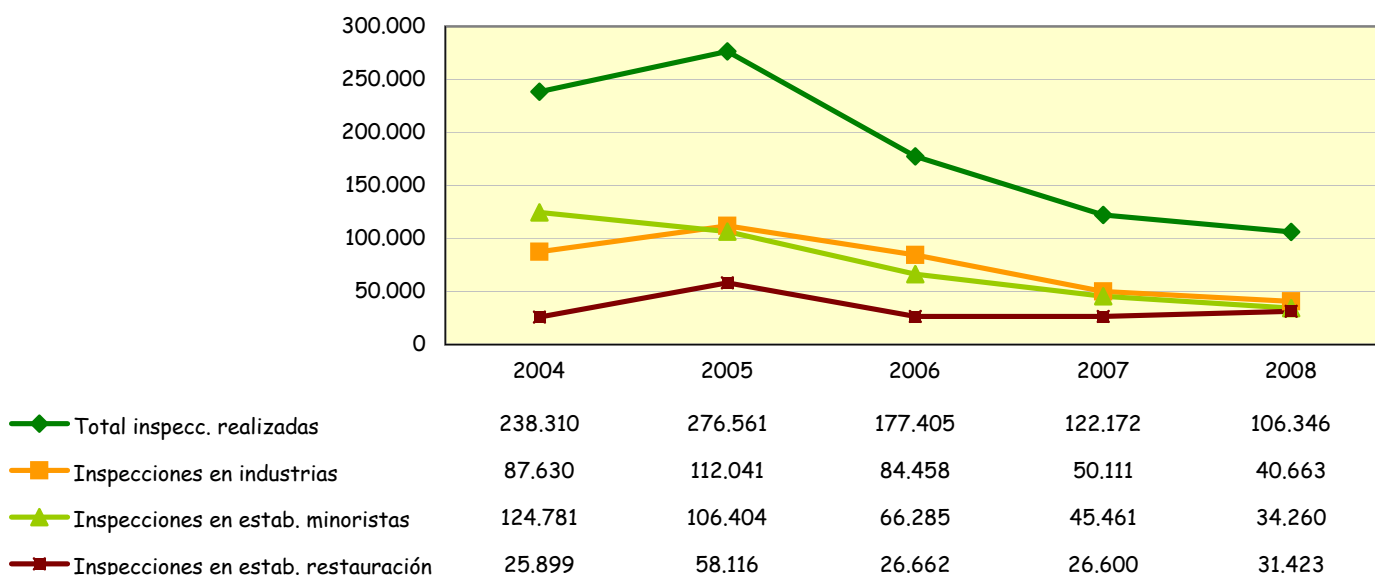

FUENTE: Consejería de Salud. S.Gral. de Salud Pública y Participación. Registro Sanitario de Alimentos

TABLA 6.18. CALIDAD DE LAS AGUAS DE CONSUMO PÚBLICO: AGUAS CALIFICADAS NO POTABLES. AÑO 2008

	POBLACIÓN AFECTADA				DURACIÓN DE LA SITUACIÓN (meses)			
	Municipios	Entidades	Poblacion		<1	1-4	4-8	8-12
	Número	Número	Habitantes	%*	%*	%*	%*	%*
Almería	27	84	106.068	21,51	3,84	-	0,21	17,46
Cádiz	2	2	17.914	1,59	1,59	-	-	-
Córdoba	2	3	652	0,08	-	-	-	0,08
Granada	8	8	5.680	0,67	-	-	-	0,67
Huelva	5	5	7.211	1,57	1,35	-	-	0,22
Jaén	5	5	922	0,14	-	-	-	0,14
Málaga	13	13	6.429	0,52	-	-	-	0,52
Sevilla	-	-	-	-	-	-	-	-
ANDALUCÍA	62	120	144.876	1,98	0,59	-	0,01	1,38

* Porcentaje de población sobre total provincial

FUENTE: Consejería de Salud. S^a Gral. de Salud Pública y Participación.

TABLA 6.19. RED DE VIGILANCIA SANITARIA DE ZONAS DE BAÑO DE CARÁCTER CONTINENTAL. TEMPORADA BAÑO 2008

	Número Municipios	Zonas de baño	Puntos muestreo	Muestras	Nº Análisis		Calificación Sanitaria de aguas				
					Microbio- lógicos	Macros- copicos	Aguas "2"	"1"	"0"	Sin calificar	Con prohibi- ción baño
Almería	1	1	1	9	18	126	1	-	-	-	-
Cádiz	3	3	3	27	54	351	1	2	-	-	-
Córdoba	-	-	-	-	-	-	-	-	-	-	-
Granada	6	7	7	32	64	448	4	-	-	1	2
Huelva	-	-	-	-	-	-	-	-	-	-	-
Jaén	7	9	9	45	90	630	2	7	-	-	-
Málaga	7	7	8	25	50	325	4	1	-	3	-
Sevilla	2	2	2	15	30	210	-	2	-	-	-
ANDALUCÍA	26	29	30	153	306	2.090	12	12	0	4	2

Análisis Microbiológico: Coliformes fecales, Coliformes totales y Streptococos fecales

Análisis Macroscópicos del agua: Color, Aceites minerales, S. Tensiactivas, Sólidos flotantes y Olor fenol

Análisis Macroscópicos de las orillas: Residuos naturales y Residuos abandonados por los bañistas

AGUAS "2": BUENAS

AGUAS "1": ACEPTABLES

AGUAS "0": NO RECOMENDABLES

FUENTE: Consejería de Salud. S^a Gral. de Salud Pública y Participación.

TABLA 6.20. RED DE VIGILANCIA SANITARIA DE ZONAS DE BAÑO DE CARÁCTER MARÍTIMO. TEMPORADA DE BAÑO 2008

	Número Municipios	Número de Playas	Puntos muestreo	Muestras	Nº Análisis		Calificación Sanitaria de aguas		
					Microbiológicos	Macroscopicos	Numero de puntos con		
							aguas "2"	aguas "1"	aguas "0"
Almería	13	70	87	783	1.566	11.745	82	5	-
Cádiz	16	52	74	666	1.332	9.324	59	15	-
Granada	9	29	36	324	648	4.860	35	1	-
Huelva	9	15	46	414	828	6.210	45	1	-
Málaga	14	77	89	801	1.602	11.214	89	0	-
ANDALUCÍA	61	243	332	2.988	5.976	43.353	310	22	-

Análisis Microbiológico: Coliformes fecales, Coliformes totales y *Streptococcus* fecales

Análisis Macroscópicos del agua: Color, aceites minerales, S. tensioactivas, sólidos flotantes y olor fenol

Análisis Macroscópicos de la arena: Algas, alquitrán, residuos marinos, residuos abandonados por los bañistas y otros residuos

AGUAS "2": BUENAS

AGUAS "1": ACEPTABLES

AGUAS "0": NO RECOMENDABLES

FUENTE: Consejería de Salud. S^a Gral. de Salud Pública y Participación.

7. GARANTÍA DE DERECHOS

TABLA 7.01. NÚMERO DE INSCRIPCIONES EN EL REGISTRO DE VOLUNTADES ANTICIPADAS DE ANDALUCÍA, POR EDAD Y SEXO. AÑO 2008

TABLA 7.02. NÚMERO DE INSCRIPCIONES EN EL REGISTRO DE VOLUNTADES ANTICIPADAS DE ANDALUCÍA, POR EDAD, SEXO Y PROVINCIA, ACUMULADO DURANTE LOS AÑOS 2004 A 2008

TABLA 7.03. INFORMES DE SEGUNDA OPINIÓN MÉDICA REALIZADOS SEGÚN MOTIVO CLÍNICO EN ANDALUCÍA. AÑO 2008

TABLA 7.04. DEMORA MEDIA EN INTERVENCIÓN QUIRÚRGICA PROGRAMABLE. AÑOS 2008 Y 2009

TABLA 7.05. TIEMPOS DE RESPUESTA MEDIA EN CONSULTAS EXTERNAS. AÑOS 2008 Y 2009

TABLA 7.06. TIEMPOS DE RESPUESTA MEDIA EN PRUEBAS DIAGNÓSTICAS. AÑOS 2008 Y 2009

TABLA 7.01. NÚMERO DE INSCRIPCIONES EN EL REGISTRO DE VOLUNTADES ANTICIPADAS DE ANDALUCÍA, POR EDAD, SEXO Y PROVINCIA. AÑO 2008

	Almería	Cádiz	Córdoba	Granada	Huelva	Jaén	Málaga	Sevilla	Andalucía
<18 años	-	-	-	-	-	-	-	-	-
Mujeres	-	-	-	-	-	-	-	-	-
Hombres	-	-	-	-	-	-	-	-	-
18-29 años	17	60	32	87	19	17	101	79	412
Mujeres	10	35	17	59	9	12	58	47	247
Hombres	7	25	15	28	10	5	43	32	165
30-44 años	37	145	44	116	29	45	169	184	769
Mujeres	19	81	22	68	17	25	98	112	442
Hombres	18	64	22	48	12	20	71	72	327
45-59 años	54	154	48	152	34	51	228	199	920
Mujeres	32	95	31	97	18	26	139	120	558
Hombres	22	59	17	55	16	25	89	79	362
60-69 años	23	71	15	77	13	28	103	104	434
Mujeres	11	43	9	45	7	18	59	68	260
Hombres	12	28	6	32	6	10	44	36	174
70-79 años	17	44	16	36	9	18	62	40	242
Mujeres	9	29	8	24	7	11	40	19	147
Hombres	8	15	8	12	2	7	22	21	95
>80 años	2	17	4	8	-	4	13	13	61
Mujeres	2	11	2	6	-	4	5	7	37
Hombres	-	6	2	2	-	-	8	6	24
Total	150	491	159	476	104	163	676	619	2.838
Mujeres	83	294	89	299	58	96	399	373	1.691
Hombres	67	197	70	177	46	67	277	246	1.147

Fuente: Consejería de Salud. Registro de Voluntades Vitales Anticipadas de Andalucía
Actualización a 20 de julio de 2009

TABLA 7.02. NÚMERO DE INSCRIPCIONES EN EL REGISTRO DE VOLUNTADES ANTICIPADAS DE ANDALUCÍA, POR EDAD, SEXO Y PROVINCIA, ACUMULADO DURANTE LOS AÑOS 2004 A 2008

	Almería	Cádiz	Córdoba	Granada	Huelva	Jaén	Málaga	Sevilla	Andalucía
<18 años	-	-	-	-	-	-	3	1	4
Mujeres	-	-	-	-	-	-	1	-	1
Hombres	-	-	-	-	-	-	2	1	3
18-29 años	106	222	233	375	63	105	485	319	1.908
Mujeres	68	128	130	224	35	68	274	192	1.119
Hombres	38	94	103	151	28	37	211	127	789
30-44 años	239	513	321	650	156	204	1.110	778	3.971
Mujeres	134	295	188	388	90	115	646	457	2.313
Hombres	105	218	133	262	66	89	464	321	1.658
45-59 años	259	603	351	731	143	212	1.187	853	4.339
Mujeres	155	367	213	458	88	116	737	550	2.684
Hombres	104	236	138	273	55	96	450	303	1.655
60-69 años	152	288	141	360	64	102	685	497	2.289
Mujeres	84	172	86	213	36	63	418	311	1.383
Hombres	68	116	55	147	28	39	267	186	906
70-79 años	86	161	107	221	38	75	393	267	1.348
Mujeres	46	97	64	142	24	52	236	156	817
Hombres	40	64	43	79	14	23	157	111	531
>80 años	32	37	33	51	8	17	103	54	335
Mujeres	18	22	18	28	6	11	64	37	204
Hombres	14	15	15	23	2	6	39	17	131
Total	874	1.824	1.186	2.388	472	715	3.966	2.769	14.194
Mujeres	505	1.081	699	1.453	279	425	2.376	1.703	8.521
Hombres	369	743	487	935	193	290	1.590	1.066	5.673

Fuente: Consejería de Salud. Registro de Voluntades Vitales Anticipadas de Andalucía
Actualización a 20 de julio de 2009

**TABLA 7.03. INFORMES DE SEGUNDA OPINIÓN MÉDICA REALIZADOS SEGÚN MOTIVO CLÍNICO EN ANDALUCÍA.
AÑO 2008**

	Almería	Cádiz	Córdoba	Granada	Huelva	Jaén	Málaga	Sevilla	Andalucía
Neoplasias malignas	15*	20*	11	10	7	11	7	14	95
Enfermedades raras	5	4	2	4	2	8	5	5	35
Tumores cereb.-raqui-medulares	2	-	1	-	-	2	-	1	6
Columna	-	1	4	-	-	2	-	-	7
Enfermedades degenerativas	1	1	2	2	1	1	2	-	10
Epilepsias	-	1	-	-	1	-	-	-	2
Cardiocongénitas	-	-	-	1	-	-	-	1	2
Aparato locomotor	-	2	-	2	-	1	-	-	5
Oftalmológicas	-	-	-	-	-	1	-	1	2
Aneurisma	1	1	-	2	-	-	1	-	5
Parálisis cerebral infantil	-	-	1	-	-	-	-	-	1
Transplantes de órganos	1	-	-	-	-	-	-	2*	3
Total	25	30	21	21	11	26	15	24	173

* Un Informe Discrepante

Fuente: Unidad Central de Tramitación de la Segunda Opinión Médica. Salud Responde.

TABLA 7.04. DEMORA MEDIA EN INTERVENCIÓN QUIRURGÍCA PROGRAMABLE. AÑOS 2008 Y 2009*

	Decreto 209/01 (180 días)		Orden de 120 días	
	2008	2009	2008	2009
Almería	58	48	51	42
Cádiz	49	52	42	46
Córdoba	50	51	41	45
Granada	59	61	44	49
Huelva	49	56	43	47
Jaén	48	46	44	40
Málaga	63	56	48	47
Sevilla	59	58	48	49
Andalucía	57	55	46	47

(días)

*datos provisionales

Fuente: Servicio Andaluz de Salud

TABLA 7.05. TIEMPOS DE RESPUESTA MEDIA EN CONSULTAS EXTERNAS. AÑOS 2008 Y 2009*

	2008	2009
Almería	36	35
Cádiz	37	38
Córdoba	37	36
Granada	36	38
Huelva	37	37
Jaén	38	33
Málaga	43	43
Sevilla	40	43
Andalucía	39	40

(días)

*datos provisionales

Fuente: Servicio Andaluz de Salud

TABLA 7.06. TIEMPOS DE RESPUESTA MEDIA EN PRUEBAS DIAGNÓSTICAS. AÑOS 2008 Y AÑO 2009*

	2008	2009
Almería	19	18
Cádiz	17	16
Córdoba	18	15
Granada	22	20
Huelva	18	18
Jaén	18	16
Málaga	21	18
Sevilla	20	17
Andalucía	20	17

(días)

*datos provisionales

Fuente: Servicio Andaluz de Salud



MEMORIA ESTADÍSTICA DE LA CONSEJERÍA DE SALUD.

METODOLOGÍA.

Los indicadores incluidos en esta Memoria han sido elaborados por las Unidades responsables de los registros. El Organismo o la Dirección General donde se encuentran ubicadas dichas Unidades se citan como fuente en las tablas y gráficos que aparecen en la publicación.

Con objeto de clarificar los conceptos y el método de cálculo de los indicadores utilizados, a continuación se describen los que se han considerado de mayor interés.

DEMOGRAFÍA

Tasa de Crecimiento Medio Anual

Se utiliza la tasa de crecimiento geométrico:

$$tasa = \left(\frac{P_t}{P_0} - 1 \right) \times 100$$

donde P_0 es el año inicial del período, P_t el año final, y n es el número de años del período.

Tasa Bruta de Natalidad

Representa la relación entre los nacidos vivos de un año y la población media correspondiente a dicho año.

$$T.B.N. = \frac{N}{P} \times 1.000$$

Tasa Bruta de Mortalidad

Es el cociente entre el número de defunciones de un año y la población media correspondiente a dicho año.

$$T.B.M. = \frac{M}{P} \times 1.000$$

Crecimiento vegetativo

Es la diferencia entre la Tasa Bruta de Natalidad y la Tasa Bruta de Mortalidad

Indicador Coyuntural de Fecundidad

Es la suma de las tasas específicas de fecundidad por edades simples para un año o periodo determinado. Es un indicador transversal o del momento de la intensidad de la fecundidad en un periodo determinado. En cierto modo representa el número de hijos que tendría una mujer si, a lo largo de su vida fecunda, tuviera la fecundidad por edad que se ha observado en dicho periodo, o en otras palabras representa la descendencia final de una generación ficticia, sometida a la misma intensidad de fecundidad que la observada en las diferentes edades, en un periodo determinado.

Tasa Bruta de Nupcialidad

Representa el número de matrimonios por 1000 habitantes.

$$T.B.Nupc. = \frac{\text{Matrim}}{P} \times 1.000$$

Esperanza de vida

Es una manera de sintetizar la mortalidad a las distintas edades. Se puede considerar como el número medio de años que viviría una persona de una generación sometida a la mortalidad de un periodo determinado, generalmente un año.

MORBILIDAD**Incidencia**

Este indicador mide la frecuencia de aparición de una enfermedad o suceso en una población determinada. Los valores se suelen dar referidos a 1.000, 100.000 ó 1.000.000 de habitantes.

$$\text{Incidencia} = \frac{\text{N}^{\circ} \text{ de casos nuevos} \times 100.000}{\text{Población}}$$

Cirugía Mayor Ambulatoria (CMA) y Grupos Relacionados de Diagnósticos (GRD)

En años anteriores, las altas hospitalarias para C.M.A. se distribuían según los 25 GRDs más frecuentes. En estos casos se había considerado un solo proceso por

GRD. Desde el año 2002 las altas hospitalarias de C.M.A se distribuyen según los 25 procedimientos más frecuentes, ya que se puede registrar más de un procedimiento por GRD.

Para estos procedimientos consideramos el "Impacto" como el número de estancias hospitalarias que se hubieran producido si los procedimientos resueltos mediante C.M.A. hubieran tenido la estancia media hospitalaria previsible para cada procedimiento.

MORTALIDAD

Tasa estándar de mortalidad

Es un indicador que se usa para poder comparar las tasas entre las provincias o los diferentes años estudiados. La población estándar que se ha utilizado ha sido la europea.

$$TE^j = \sum_i^n m_i^j \frac{(P_i^e)}{\sum_k^n P_k^e}$$

Siendo: j la provincia, m la tasa específica de mortalidad en j , y P la población estándar europea en edad i

Años Potenciales de vida perdidos

Es un indicador de mortalidad prematura. Indica los años que una persona teóricamente debería vivir si no hubiese muerto prematuramente. Se calcula restando a 70 los años cumplidos de las personas fallecidas después del primer año de vida. Las tasas que aquí aparecen son las estandarizadas mediante la población europea.

$$APVP_{(ES)j} = \Sigma TASA_{i,j} \left[\frac{\text{AÑOS PERDIDOS estándar}_i}{\Sigma i^n \text{estándar}_i} \right]$$

Mortalidad Evitable

Para su cálculo se utiliza la lista de causa propuesta por el Ministerio de Sanidad y Consumo en la publicación "Atlas de Mortalidad Evitable en España". Se ha calculado la tasa estandarizada, mediante la población europea, para el rango de edad de más de 5 a 65 años.

Mortalidad infantil

Es el cociente entre las defunciones de menores de un año y los nacidos vivos, por 1.000 nacidos vivos.

Mortalidad perinatal

Defunciones de más de 180 días de gestación (muertes fetales tardías) y menores de 7 días de vida, dividido por las muertes fetales tardías más los nacidos vivos, por 1.000 nacidos vivos.

Mortalidad neonatal

Defunciones de menores de 28 días de vida partido por los nacidos vivos, por 1.000 nacidos vivos.

Mortalidad postneonatal

Defunciones de más de 28 días de vida y menores de un año dividido por los nacidos vivos, por 1.000 nacidos vivos.

ASISTENCIA SANITARIA**Estancia Media**

Es la relación entre las estancias y los ingresos. Representa la media de días que un paciente permanece ingresado en el hospital.

$$E. M. = \frac{\text{Estancias totales}}{\text{Ingresos totales}}$$

Porcentaje de Ocupación

Representa el nivel de utilización del recurso "cama". Es el porcentaje promedio de camas ocupadas en el año.

$$I. O. = \frac{\text{Estancias totales} \times 100}{\text{Estancias máximas}}$$

Rotación Enfermo/Cama

Es el promedio del número de pacientes que ocupa una cama.

$$R. E/C = \frac{\text{Número de Ingresos}^*}{\text{Número de camas}}$$

Intervalo de Sustitución

Representa el tiempo medio que una cama permanece desocupada entre un alta y un nuevo ingreso.

$$I. S. = \frac{\text{Estancias máximas} - \text{Estancias totales}}{\text{Número de Ingresos}^*}$$

Nota: El Número de Ingresos* se sustituye por el de Altas que suponen salidas de pacientes del hospital y cambio de Servicio dentro del mismo centro.

PROGRAMAS DE SALUD

Vacunaciones Infantiles

Captación en atención primaria

Es el porcentaje de niños que cumplen 1 año durante el periodo de evaluación, que han recibido al menos una dosis de vacuna en atención primaria¹.

$$Cp. V. = \frac{\text{Niños de la cohorte estudiada con al menos 1 dosis de vacuna} \times 100}{\text{Total de niños de la cohorte estudiada}}$$

(¹ Además de la primera dosis de vacuna anti HB en el hospital)

Cobertura de Primovacunación

Porcentaje de niños que cumplen 1 año durante el periodo de evaluación, que han recibido 3 dosis de vacuna DTPa (Difteria, Tétanos y Pertussis), 3 de Hib (Haemophilus influenzae tipo B), 3 dosis de VPI (Polio inactivada), 3 dosis de vacuna HB (Hepatitis B) y 2 dosis de MC (Meningococo C).

$$C.Pv. = \frac{N^{\circ} \text{ de niños con } 3DTPa+3Hib+3VPI+3HB+2MC}{N^{\circ} \text{ total de niños de la cohorte estudiada}} \times 100$$

Cobertura de Triple Vírica

Es el porcentaje de niños que cumplen 2 años durante el periodo de evaluación, que han recibido la vacuna triple vírica (TV: sarampión, rubéola y parotiditis).

$$\text{C.T.V.} = \frac{\text{Niños con 1 dosis de TV de la cohorte estudiada}}{\text{Nº total de niños de la cohorte estudiada}} \times 100$$

Cobertura de Vacunación Completa

Es el porcentaje de niños que cumplen 2 años en el periodo de evaluación, que han recibido 4 dosis de vacuna DTPa, 4 de VPI, 3 dosis de vacuna HB, 4 de Hib, 1 de TV y 3 dosis de MC.

$$\text{C.V.C.} = \frac{\text{Nº de niños con 4DTPa+4Hib+4VPI+3HB+1TV+3MC}}{\text{Nº total de niños de la cohorte estudiada}} \times 100$$

Programa de Seguimiento de Embarazo

Cobertura General de Control de Embarazo

Mujeres gestantes que, al menos, han acudido a cinco visitas para el control de su embarazo durante el periodo de evaluación, respecto al total de nacidos durante ese periodo, expresado en porcentaje.

$$\text{C.C.E.} = \frac{\text{Nº de gestantes con 5 o más visitas}}{\text{Nº total de nacidos vivos}} \times 100$$

Cobertura General de Atención puerperal

Porcentaje de mujeres puérperas que han recibido la visita puerperal durante los 40 días posteriores al parto, con motivo del puerperio, en el consultorio o a domicilio, durante el periodo de evaluación, respecto al total de nacidos durante ese periodo.

$$\text{C.A.P} = \frac{\text{Nº de puérperas visitadas}}{\text{Nº total de nacidos vivos}} \times 100$$

Cobertura General de Educación maternal

Es el porcentaje de mujeres gestantes que se incorporan a las sesiones de Educación Maternal en grupo y preparación al parto, durante el periodo de evaluación, respecto al total de nacidos vivos durante ese periodo.

Frecuentación

Es el cociente entre el número total de consultas de jóvenes (primeras más sucesivas) por cualquier motivo y la población de 15 a 24 años, expresado en porcentaje.