

Memoria Estadística de la Consejería de Salud 2010

Dirección General de Planificación e Innovación Sanitaria

Servicio de Información y Evaluación

Unidad Estadística

Andalucía, 2011





INDICE

CAPÍTULOS	Página
1. DEMOGRAFÍA	3
2. MORBILIDAD	21
3. MORTALIDAD	36
4. RECURSOS	55
5. ASISTENCIA SANITARIA	75
6. PROGRAMAS DE SALUD	112
7. GARANTÍA DE DERECHOS	133
8. METODOLOGÍA	144



1. DEMOGRAFÍA

1. ESTRUCTURA DE LA POBLACIÓN EN ANDALUCÍA Y PROVINCIAS

TABLA 1.01. EVOLUCIÓN DE LA POBLACIÓN DE ANDALUCÍA Y DE ESPAÑA. AÑOS 2006-2010

TABLA 1.02. TASA DE CRECIMIENTO MEDIO ANUAL DE ANDALUCÍA Y DE ESPAÑA. 2006-2010

GRÁFICO 1.01. CRECIMIENTO MEDIO ANUAL DE LAS PROVINCIAS ANDALUZAS. AÑOS 2006-2010

TABLA 1.03. POBLACIÓN DE ANDALUCÍA. AÑO 2010

GRÁFICO 1.02. PIRÁMIDE DE POBLACIÓN DE ANDALUCÍA. AÑO 2010

TABLA 1.04. POBLACIÓN DE ALMERÍA. AÑO 2010

GRÁFICO 1.03. PIRÁMIDE DE POBLACIÓN DE ALMERÍA. AÑO 2010

TABLA 1.05. POBLACION DE CÁDIZ. AÑO 2010

GRÁFICO 1.04. PIRÁMIDE DE POBLACIÓN DE CÁDIZ. AÑO 2010

TABLA 1.06. POBLACIÓN DE CÓRDOBA. AÑO 2010

GRÁFICO 1.05. PIRÁMIDE DE POBLACIÓN DE CÓRDOBA. AÑO 2010

TABLA 1.07. POBLACIÓN DE GRANADA. AÑO 2010

GRÁFICO 1.06. PIRÁMIDE DE POBLACIÓN DE GRANADA. AÑO 2010

TABLA 1.08. POBLACIÓN DE HUELVA. AÑO 2010

GRÁFICO 1.07. PIRÁMIDE DE POBLACIÓN DE HUELVA. AÑO 2010

TABLA 1.09. POBLACIÓN DE JAÉN. AÑO 2010

GRÁFICO 1.08. PIRÁMIDE DE POBLACIÓN DE JAÉN. AÑO 2010

TABLA 1.10. POBLACIÓN DE MÁLAGA. AÑO 2010

GRÁFICO 1.09. PIRÁMIDE DE POBLACIÓN DE MÁLAGA. AÑO 2010

TABLA 1.11. POBLACIÓN DE SEVILLA. AÑO 2010

GRÁFICO 1.10. PIRÁMIDE DE POBLACIÓN DE SEVILLA. AÑO 2010

2. MOVIMIENTO NATURAL DE LA POBLACIÓN EN ANDALUCÍA Y PROVINCIAS

TABLA 1.12. TASAS DE NATALIDAD Y MORTALIDAD EN ANDALUCÍA Y ESPAÑA. AÑOS 2000-2010

GRÁFICO 1.11. CRECIMIENTO VEGETATIVO EN ANDALUCÍA Y ESPAÑA. AÑOS 2000-2010

TABLA 1.13. INDICADOR COYUNTURAL DE FECUNDIDAD. AÑOS 2005-2009

GRAFICO 1.12. INDICADOR COYUNTURAL DE FECUNIDAD EN ANDALUCÍA Y ESPAÑA. AÑOS 2004-2009

GRAFICO 1.13. TASA BRUTA DE NUPCIALIDAD EN ANDALUCÍA Y ESPAÑA. AÑOS 2004-2010

TABLA 1.14. EVOLUCIÓN DE LA ESPERANZA DE VIDA EN ANDALUCÍA. AÑOS 2005-2009

GRAFICO 1.14. EVOLUCIÓN DE LA ESPERANZA DE VIDA AL NACER EN ANDALUCÍA. AÑOS 1999-2009

3. EXTRANJEROS EN ANDALUCÍA Y PROVINCIAS

TABLA 1.14. POBLACIÓN EXTRANJERA POR NACIONALIDAD. AÑO 2010



TABLA 1.01. EVOLUCIÓN DE LA POBLACIÓN DE ANDALUCÍA Y DE ESPAÑA. AÑOS 2006 - 2010

	2.006	2.007	2.008	2.009	2.010
Almería	635.850	646.633	667.635	684.426	695.560
Cádiz	1.194.062	1.207.343	1.220.467	1.230.594	1.236.739
Córdoba	788.287	792.182	802.586	803.998	805.108
Granada	876.184	884.099	901.220	907.428	918.072
Huelva	492.174	497.671	496.508	513.403	518.081
Jaén	662.751	664.742	667.438	669.782	670.761
Málaga	1.491.287	1.517.523	1.563.261	1.593.068	1.609.557
Sevilla	1.835.077	1.849.268	1.883.105	1.900.224	1.917.097
Andalucía	7.975.672	8.059.461	8.202.220	8.302.923	8.370.975
España	44.708.964	45.200.737	46.157.822	46.745.807	47.021.031

FUENTE: INE. Padrón Municipal de Habitantes

TABLA 1.02. TASA DE CRECIMIENTO MEDIO ANUAL DE LA POBLACIÓN DE ANDALUCÍA Y DE ESPAÑA. 2006-2010

	2.006	2.007	2.008	2.009	2.010
Almería	38,44	16,96	32,48	25,15	16,27
Cádiz	11,22	11,12	10,87	8,30	4,99
Córdoba	5,02	4,94	8,37	1,76	1,38
Granada	17,76	9,03	19,37	6,89	11,73
Huelva	17,60	11,52	20,86	34,03	9,11
Jaén	3,74	3,00	4,06	3,51	1,46
Málaga	26,06	17,59	30,14	19,07	10,35
Sevilla	11,63	7,67	14,15	9,09	8,88
Andalucía	16,04	10,51	17,71	12,28	8,20
España	13,61	11,00	21,17	12,74	5,89

Tasa de crecimiento medio anual por 1000 habitantes

FUENTE: INE. Padrón Municipal de Habitantes



GRÁFICO 1.01. TASA DE CRECIMIENTO MEDIO ANUAL DE LAS PROVINCIAS ANDALUZAS. AÑO 2010

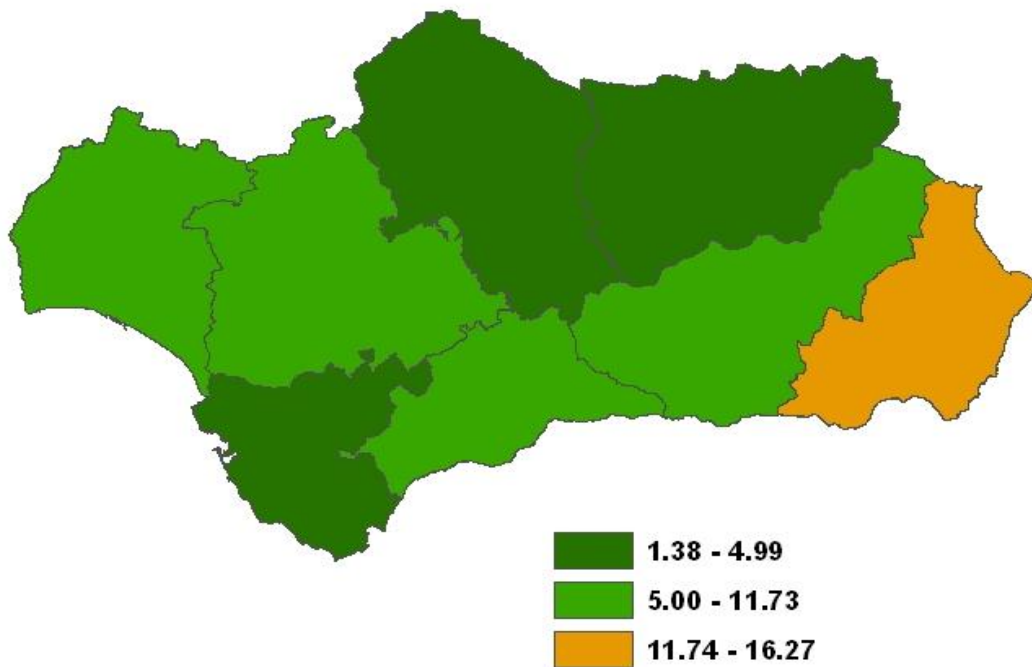

TCMA: Tasa de crecimiento medio anual por 1000 hab

FUENTE: INE. Padrón Municipal de Habitantes



TABLA 1.03. POBLACIÓN DE ANDALUCÍA. AÑO 2010

	Ambos Sexos	Hombres	Mujeres
De 0 a 4 años	477.011	245.640	231.371
De 5 a 9 años	451.845	232.176	219.669
De 10 a 14 años	436.075	224.466	211.609
De 15 a 19 años	484.563	249.710	234.853
De 20 a 24 años	532.984	273.148	259.836
De 25 a 29 años	633.884	324.245	309.639
De 30 a 34 años	718.667	368.524	350.143
De 35 a 39 años	698.862	355.999	342.863
De 40 a 44 años	683.090	344.063	339.027
De 45 a 49 años	626.099	313.668	312.431
De 50 a 54 años	533.446	265.661	267.785
De 55 a 59 años	432.892	213.785	219.107
De 60 a 64 años	410.190	198.656	211.534
De 65 a 69 años	351.230	166.521	184.709
De 70 a 74 años	297.079	133.746	163.333
De 75 a 79 años	279.976	119.525	160.451
De 80 a 84 años	186.128	71.684	114.444
De 85 y más	136.954	43.639	93.315
Total	8.370.975	4.144.856	4.226.119

FUENTE: INE. Padrón Municipal de Habitantes

GRÁFICO 1.02. PIRÁMIDE DE POBLACIÓN DE ANDALUCÍA. AÑO 2010

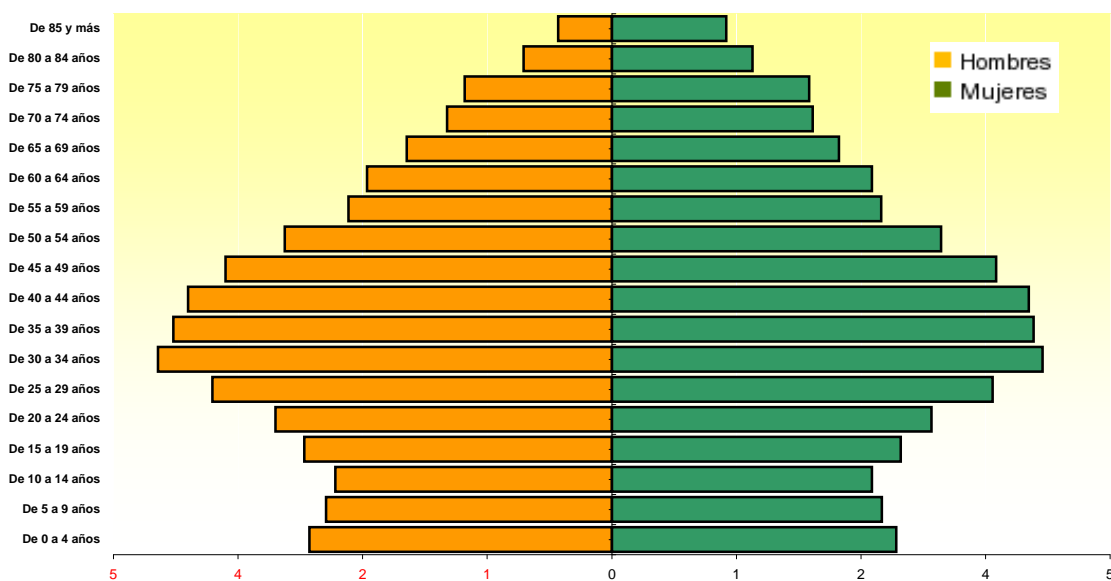

FUENTE: INE. Padrón Municipal de Habitantes



TABLA 1.04. POBLACIÓN DE ALMERÍA. AÑO 2010

	Ambos Sexos	Hombres	Mujeres
De 0 a 4 años	41.605	21.419	20.186
De 5 a 9 años	38.092	19.447	18.645
De 10 a 14 años	36.606	18.915	17.691
De 15 a 19 años	39.871	20.734	19.137
De 20 a 24 años	48.685	26.304	22.381
De 25 a 29 años	60.889	33.442	27.447
De 30 a 34 años	67.386	36.866	30.520
De 35 a 39 años	61.006	32.651	28.355
De 40 a 44 años	56.350	29.556	26.794
De 45 a 49 años	49.456	25.561	23.895
De 50 a 54 años	41.881	21.528	20.353
De 55 a 59 años	33.978	17.099	16.879
De 60 a 64 años	31.478	15.481	15.997
De 65 a 69 años	25.041	12.198	12.843
De 70 a 74 años	21.042	9.762	11.280
De 75 a 79 años	19.509	8.608	10.901
De 80 a 84 años	13.199	5.298	7.901
De 85 y más	9.486	3.243	6.243
Total	695.560	358.112	337.448

FUENTE: INE. Padrón Municipal de Habitantes

GRÁFICO 1.03. PIRÁMIDE DE POBLACIÓN DE ALMERÍA. AÑO 2010

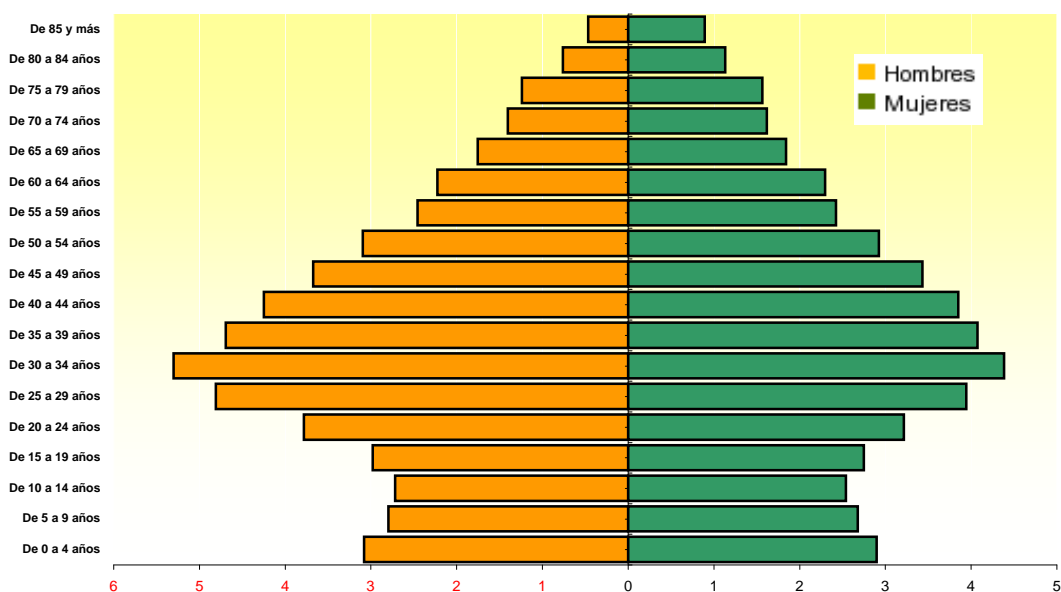

FUENTE: INE. Padrón Municipal de Habitantes



TABLA 1.05. POBLACION DE CÁDIZ. AÑO 2010

	Ambos Sexos	Hombres	Mujeres
De 0 a 4 años	72.700	37.355	35.345
De 5 a 9 años	69.359	35.659	33.700
De 10 a 14 años	65.041	33.630	31.411
De 15 a 19 años	72.788	37.575	35.213
De 20 a 24 años	80.296	40.887	39.409
De 25 a 29 años	93.960	47.581	46.379
De 30 a 34 años	106.555	53.794	52.761
De 35 a 39 años	105.049	53.355	51.694
De 40 a 44 años	102.919	51.697	51.222
De 45 a 49 años	93.186	46.829	46.357
De 50 a 54 años	81.566	40.593	40.973
De 55 a 59 años	65.752	32.716	33.036
De 60 a 64 años	61.092	29.964	31.128
De 65 a 69 años	50.520	24.208	26.312
De 70 a 74 años	40.861	18.273	22.588
De 75 a 79 años	36.843	15.562	21.281
De 80 a 84 años	22.398	8.385	14.013
De 85 y más	15.854	4.770	11.084
Total	1.236.739	612.833	623.906

FUENTE: INE. Padrón Municipal de Habitantes

GRÁFICO 1.04. PIRÁMIDE DE POBLACIÓN DE CÁDIZ. AÑO 2010

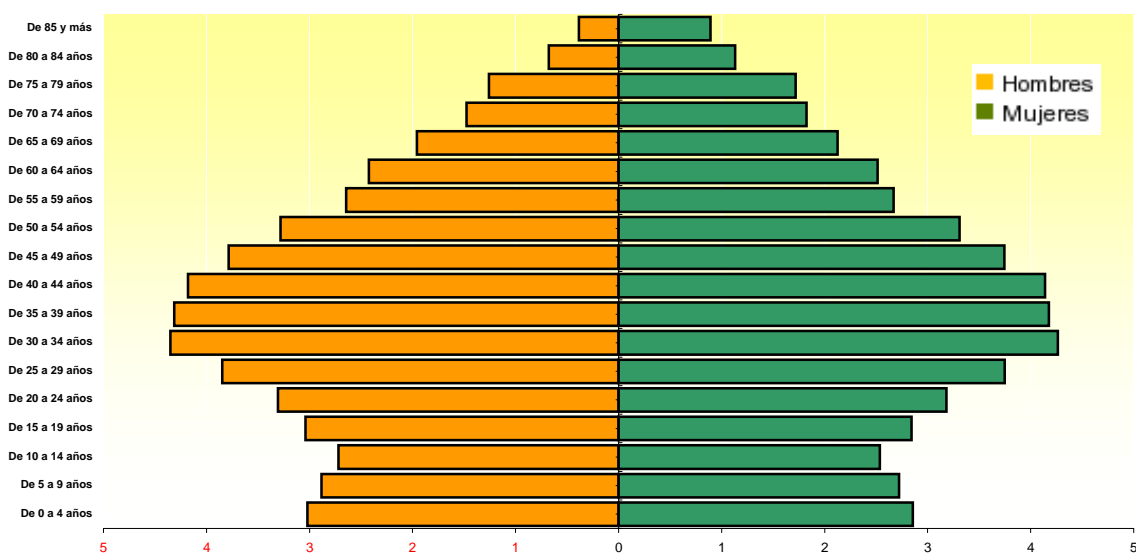

FUENTE: INE. Padrón Municipal de Habitantes



TABLA 1.06. POBLACIÓN DE CÓRDOBA. AÑO 2010

	Ambos Sexos	Hombres	Mujeres
De 0 a 4 años	42.188	21.844	20.344
De 5 a 9 años	41.751	21.430	20.321
De 10 a 14 años	41.962	21.739	20.223
De 15 a 19 años	48.711	25.022	23.689
De 20 a 24 años	51.751	26.565	25.186
De 25 a 29 años	56.903	29.325	27.578
De 30 a 34 años	61.847	31.729	30.118
De 35 a 39 años	60.876	30.633	30.243
De 40 a 44 años	63.918	32.067	31.851
De 45 a 49 años	61.985	31.004	30.981
De 50 a 54 años	52.836	26.372	26.464
De 55 a 59 años	41.309	20.608	20.701
De 60 a 64 años	39.123	18.666	20.457
De 65 a 69 años	35.020	16.241	18.779
De 70 a 74 años	31.367	13.880	17.487
De 75 a 79 años	32.363	13.777	18.586
De 80 a 84 años	23.586	9.143	14.443
De 85 y más	17.612	5.525	12.087
Total	805.108	395.570	409.538

FUENTE: INE. Padrón Municipal de Habitantes

GRÁFICO 1.05. PIRÁMIDE DE POBLACIÓN DE CÓRDOBA. AÑO 2010

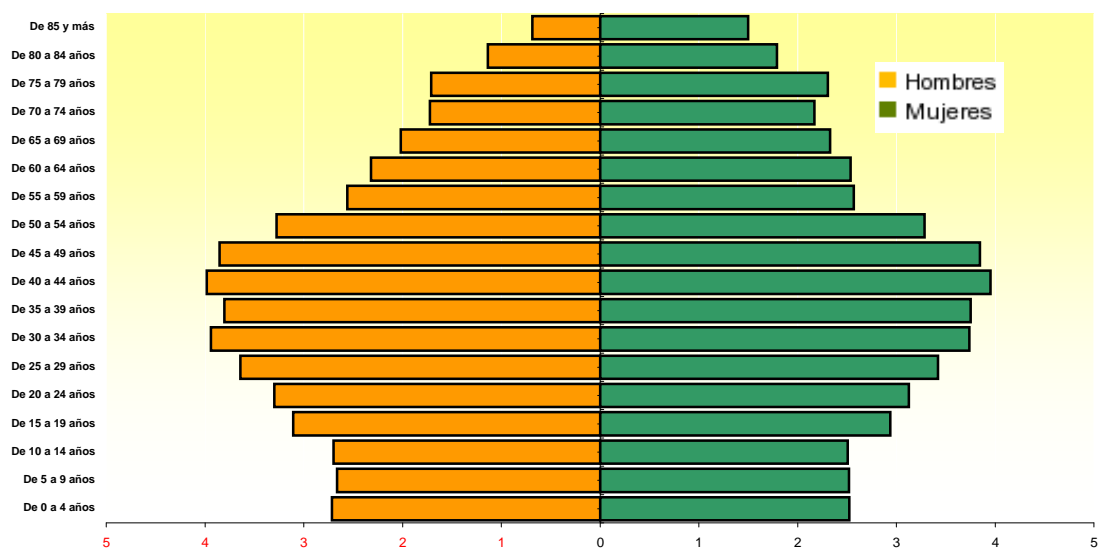

FUENTE: INE. Padrón Municipal de Habitantes



TABLA 1.07. POBLACIÓN DE GRANADA. AÑO 2010

	Ambos Sexos	Hombres	Mujeres
De 0 a 4 años	48.354	25.121	23.233
De 5 a 9 años	46.969	24.376	22.593
De 10 a 14 años	47.895	24.593	23.302
De 15 a 19 años	54.031	27.804	26.227
De 20 a 24 años	59.726	30.471	29.255
De 25 a 29 años	69.130	35.298	33.832
De 30 a 34 años	76.013	39.174	36.839
De 35 a 39 años	72.930	37.202	35.728
De 40 a 44 años	74.143	37.363	36.780
De 45 a 49 años	69.414	34.626	34.788
De 50 a 54 años	59.573	29.754	29.819
De 55 a 59 años	47.311	23.172	24.139
De 60 a 64 años	44.406	21.241	23.165
De 65 a 69 años	38.759	18.297	20.462
De 70 a 74 años	34.501	15.489	19.012
De 75 a 79 años	34.898	15.094	19.804
De 80 a 84 años	23.328	9.200	14.128
De 85 y más	16.691	5.459	11.232
Total	918.072	453.734	464.338

FUENTE: INE. Padrón Municipal de Habitantes

GRÁFICO 1.06. PIRÁMIDE DE POBLACIÓN DE GRANADA. AÑO 2010

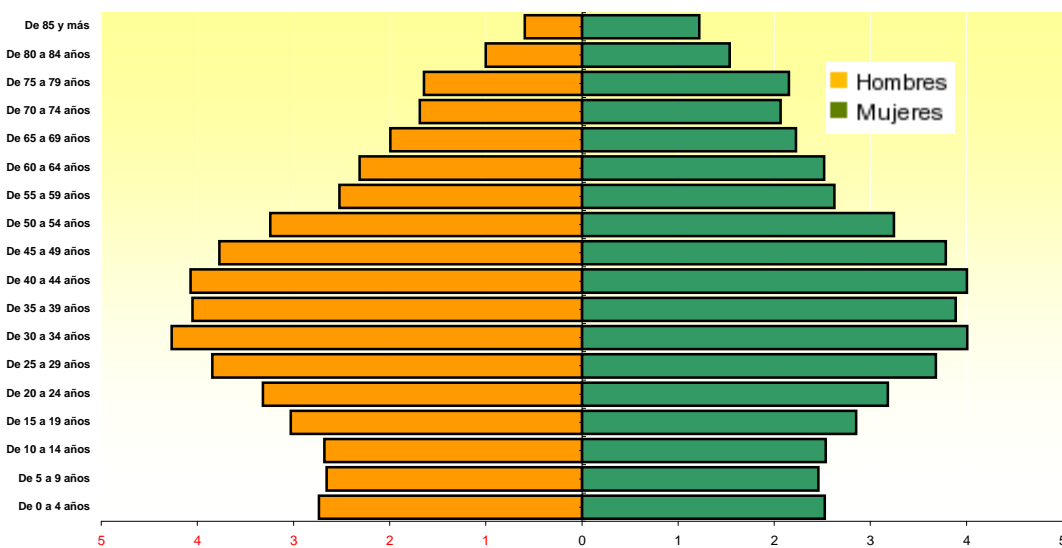

FUENTE: INE. Padrón Municipal de Habitantes



TABLA 1.08. POBLACIÓN DE HUELVA. AÑO 2010

	Ambos Sexos	Hombres	Mujeres
De 0 a 4 años	28.734	14.813	13.921
De 5 a 9 años	27.242	13.953	13.289
De 10 a 14 años	26.341	13.592	12.749
De 15 a 19 años	29.408	15.280	14.128
De 20 a 24 años	33.626	17.193	16.433
De 25 a 29 años	40.954	20.804	20.150
De 30 a 34 años	46.685	24.050	22.635
De 35 a 39 años	44.442	22.667	21.775
De 40 a 44 años	42.527	21.531	20.996
De 45 a 49 años	37.584	18.844	18.740
De 50 a 54 años	32.607	16.491	16.116
De 55 a 59 años	26.308	13.412	12.896
De 60 a 64 años	25.170	12.524	12.646
De 65 a 69 años	21.235	10.197	11.038
De 70 a 74 años	17.641	7.917	9.724
De 75 a 79 años	17.560	7.437	10.123
De 80 a 84 años	11.250	4.276	6.974
De 85 y más	8.767	2.735	6.032
Total	518.081	257.716	260.365

FUENTE: INE. Padrón Municipal de Habitantes

GRÁFICO 1.07. PIRÁMIDE DE POBLACIÓN DE HUELVA. AÑO 2010

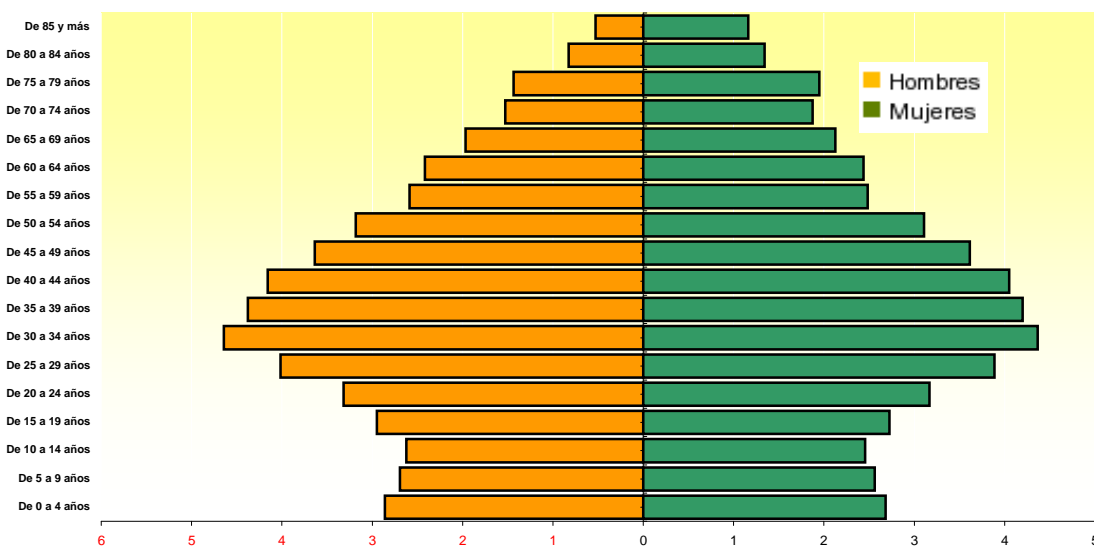

FUENTE: INE. Padrón Municipal de Habitantes



TABLA 1.09. POBLACIÓN DE JAÉN. AÑO 2010

	Ambos Sexos	Hombres	Mujeres
De 0 a 4 años	33.840	17.437	16.403
De 5 a 9 años	34.579	17.796	16.783
De 10 a 14 años	37.330	19.254	18.076
De 15 a 19 años	43.460	22.308	21.152
De 20 a 24 años	44.643	23.013	21.630
De 25 a 29 años	46.931	24.458	22.473
De 30 a 34 años	49.051	25.506	23.545
De 35 a 39 años	49.442	25.624	23.818
De 40 a 44 años	52.695	26.631	26.064
De 45 a 49 años	52.200	26.419	25.781
De 50 a 54 años	43.292	22.087	21.205
De 55 a 59 años	33.031	16.544	16.487
De 60 a 64 años	30.660	14.665	15.995
De 65 a 69 años	28.640	12.970	15.670
De 70 a 74 años	27.542	12.287	15.255
De 75 a 79 años	28.982	12.722	16.260
De 80 a 84 años	20.452	8.341	12.111
De 85 y más	13.991	4.838	9.153
Total	670.761	332.900	337.861

FUENTE: INE. Padrón Municipal de Habitantes

GRÁFICO 1.08. PIRÁMIDE DE POBLACIÓN DE JAÉN. AÑO 2010

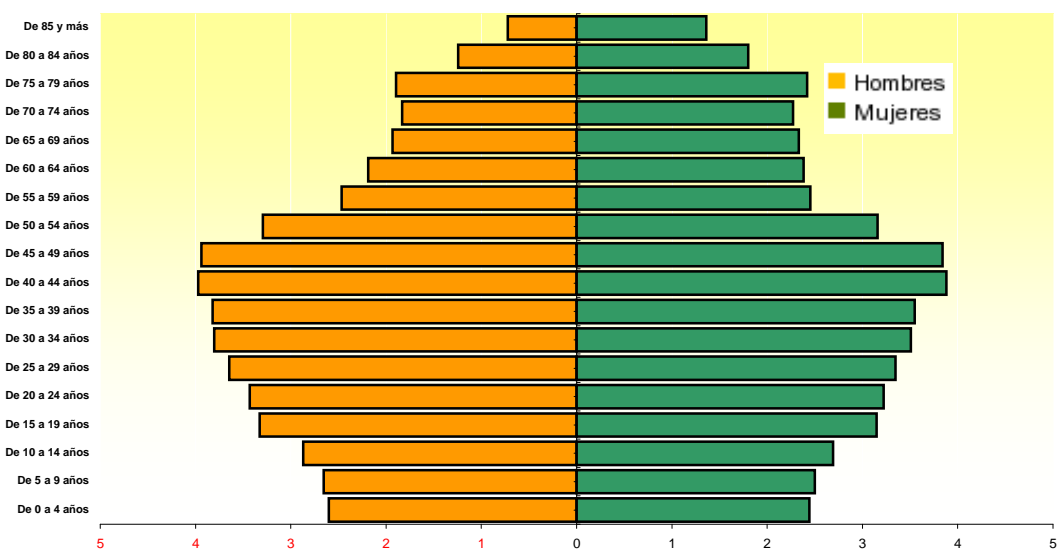

FUENTE: INE. Padrón Municipal de Habitantes



TABLA 1.10. POBLACIÓN DE MÁLAGA. AÑO 2010

	Ambos Sexos	Hombres	Mujeres
De 0 a 4 años	90.925	46.899	44.026
De 5 a 9 años	86.762	44.590	42.172
De 10 a 14 años	81.509	41.678	39.831
De 15 a 19 años	86.766	44.533	42.233
De 20 a 24 años	96.187	48.520	47.667
De 25 a 29 años	119.834	59.872	59.962
De 30 a 34 años	139.463	70.431	69.032
De 35 a 39 años	138.636	69.975	68.661
De 40 a 44 años	132.517	66.206	66.311
De 45 a 49 años	120.860	59.998	60.862
De 50 a 54 años	102.923	50.428	52.495
De 55 a 59 años	86.703	42.070	44.633
De 60 a 64 años	85.519	41.702	43.817
De 65 a 69 años	72.790	35.202	37.588
De 70 a 74 años	59.901	27.946	31.955
De 75 a 79 años	50.401	22.213	28.188
De 80 a 84 años	32.894	12.946	19.948
De 85 y más	24.967	8.366	16.601
Total	1.609.557	793.575	815.982

FUENTE: INE. Padrón Municipal de Habitantes

GRÁFICO 1.09. PIRÁMIDE DE POBLACIÓN DE MÁLAGA. AÑO 2010

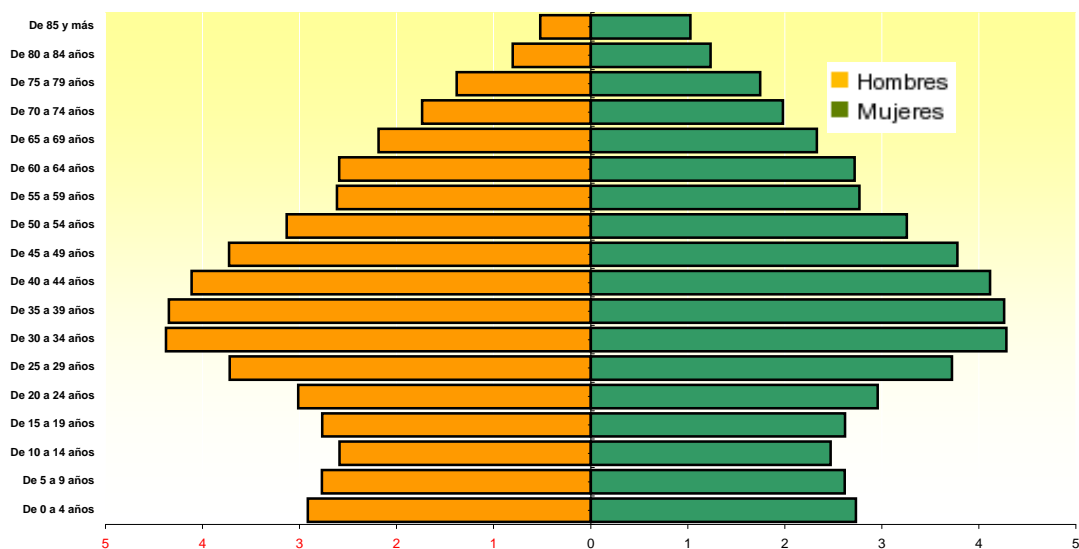

FUENTE: INE. Padrón Municipal de Habitantes



TABLA 1.11. POBLACIÓN DE SEVILLA. AÑO 2010

	Ambos Sexos	Hombres	Mujeres
De 0 a 4 años	118.665	60.752	57.913
De 5 a 9 años	107.091	54.925	52.166
De 10 a 14 años	99.391	51.065	48.326
De 15 a 19 años	109.528	56.454	53.074
De 20 a 24 años	118.070	60.195	57.875
De 25 a 29 años	145.283	73.465	71.818
De 30 a 34 años	171.667	86.974	84.693
De 35 a 39 años	166.481	83.892	82.589
De 40 a 44 años	158.021	79.012	79.009
De 45 a 49 años	141.414	70.387	71.027
De 50 a 54 años	118.768	58.408	60.360
De 55 a 59 años	98.500	48.164	50.336
De 60 a 64 años	92.742	44.413	48.329
De 65 a 69 años	79.225	37.208	42.017
De 70 a 74 años	64.224	28.192	36.032
De 75 a 79 años	59.420	24.112	35.308
De 80 a 84 años	39.021	14.095	24.926
De 85 y más	29.586	8.703	20.883
Total	1.917.097	940.416	976.681

FUENTE: INE. Padrón Municipal de Habitantes

GRÁFICO 1.10. PIRÁMIDE DE POBLACIÓN DE SEVILLA. AÑO 2010

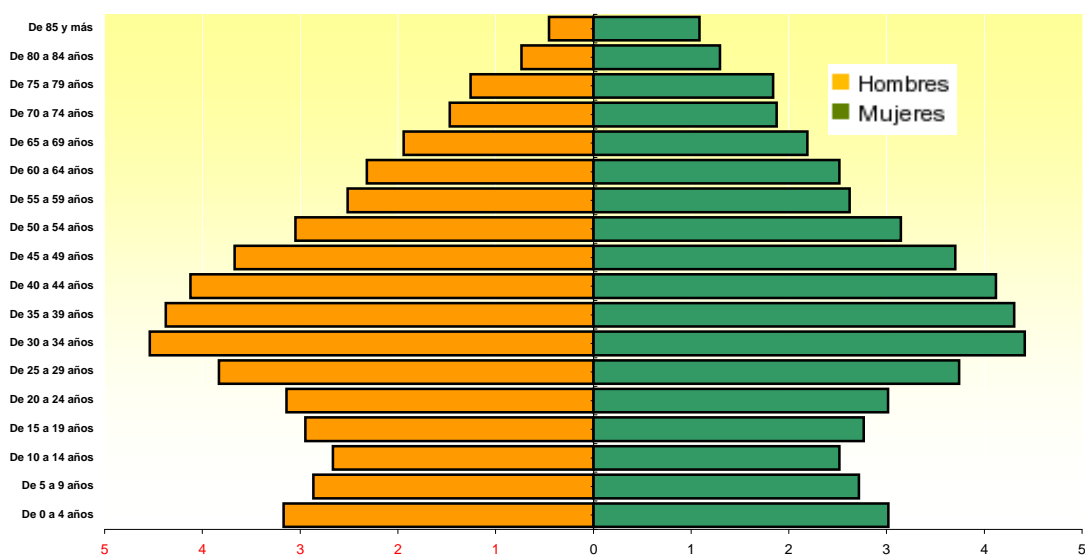

FUENTE: INE. Padrón Municipal de Habitantes



TABLA 1.12. TASAS DE NATALIDAD Y MORTALIDAD EN ANDALUCÍA Y ESPAÑA. AÑOS 2000-2010

	Andalucía		España	
	Natalidad	Mortalidad	Natalidad	Mortalidad
2000	11,08	8,30	9,88	8,95
2001	11,06	8,18	9,98	8,84
2002	11,05	8,34	10,14	8,92
2003	11,48	8,64	10,52	9,16
2004	11,70	8,28	10,65	8,71
2005	11,87	8,52	10,75	8,93
2006	12,14	7,95	10,96	8,43
2007	12,02	8,16	10,98	8,59
2008	12,37	8,09	11,40	8,47
2009	11,57	7,92	10,75	8,34
2010*	11,24	7,84	10,51	8,22

Tasas brutas por mil habitantes

* Datos provisionales

Las cifras de población utilizadas desde 2002 son Estimaciones calculadas a partir del Censo de 2001, por tanto, son susceptibles de ser revisadas.

FUENTE: INE. Indicadores Demográficos Básicos.

GRÁFICO 1.11. CRECIMIENTO VEGETATIVO EN ANDALUCÍA Y ESPAÑA. AÑOS 2000-2010

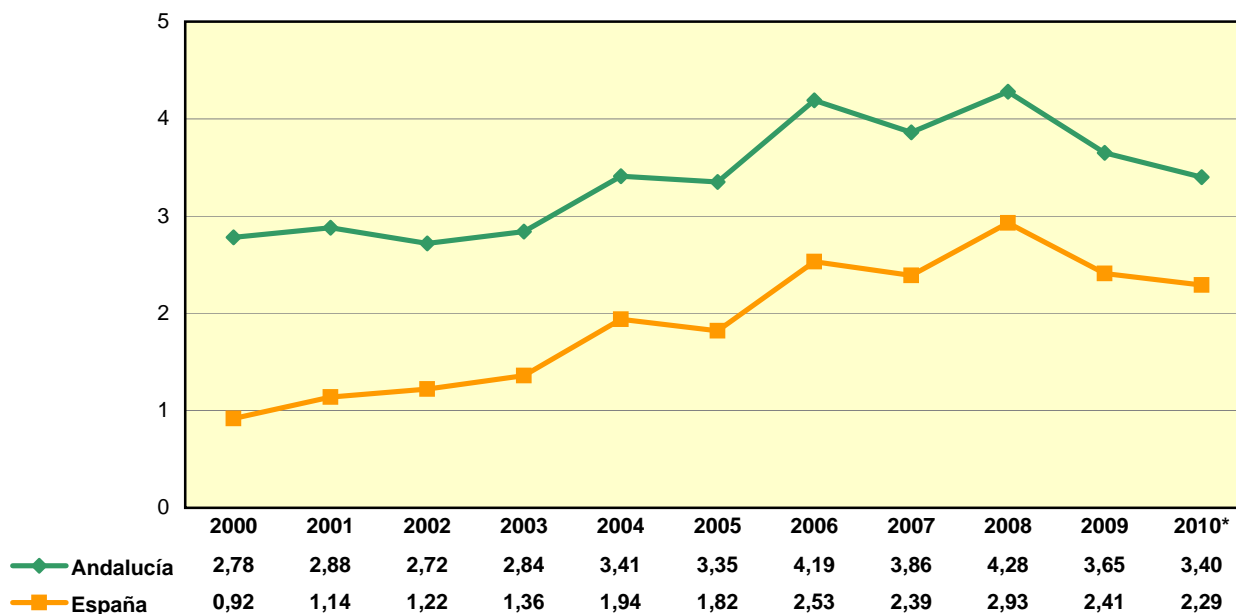

Nacimientos menos defunciones por mil habitantes. Tasas brutas por mil habitantes

* Datos provisionales

Las cifras de población utilizadas desde 2002 son Estimaciones calculadas a partir del Censo de 2001, por tanto, son susceptibles de ser revisadas.

FUENTE: INE. Indicadores Demográficos Básicos.



TABLA 1.13. INDICADOR COYUNTURAL DE FECUNDIDAD. AÑOS 2005-2009

	2005	2006	2007	2008	2009
Almería	1,58	1,64	1,60	1,68	1,55
Cádiz	1,50	1,52	1,49	1,49	1,44
Córdoba	1,41	1,46	1,43	1,50	1,44
Granada	1,42	1,45	1,49	1,51	1,39
Huelva	1,42	1,44	1,48	1,54	1,45
Jaén	1,39	1,46	1,43	1,51	1,42
Málaga	1,46	1,49	1,48	1,54	1,40
Sevilla	1,49	1,55	1,58	1,70	1,59
Andalucía	1,47	1,51	1,50	1,56	1,47
España	1,34	1,38	1,39	1,46	1,39

Número medio de hijos por mujer

Las cifras de población utilizadas desde 2002 son Estimaciones calculadas a partir del Censo de 2001, por tanto, son susceptibles de ser revisadas.

FUENTE: INE. Indicadores Demográficos Básicos.

GRAFICO 1.12. INDICADOR COYUNTURAL DE FECUNDIDAD EN ANDALUCÍA Y ESPAÑA. AÑOS 2004-2010

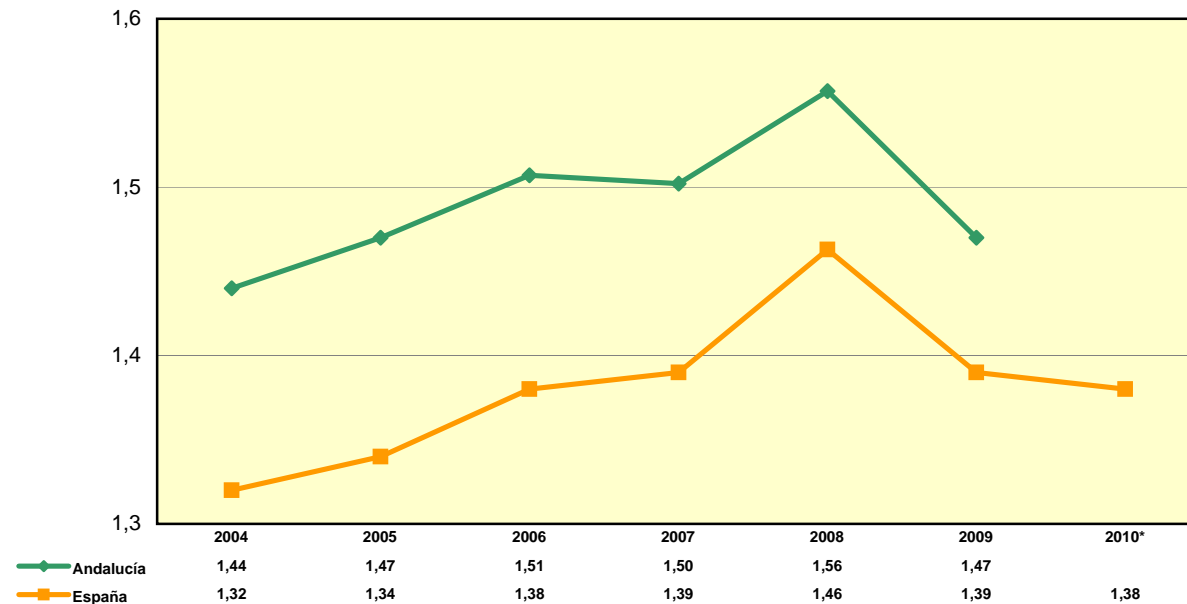

Número medio de hijos por mujer

* Datos provisionales (Andalucía: no disponible)

Las cifras de población utilizadas desde 2002 son Estimaciones calculadas a partir del Censo de 2001, por tanto, son susceptibles de ser revisadas.

FUENTE: INE. Indicadores Demográficos Básicos.



GRAFICO 1.13. TASA BRUTA DE NUPCIALIDAD EN ANDALUCÍA Y ESPAÑA. AÑOS 2004-2010

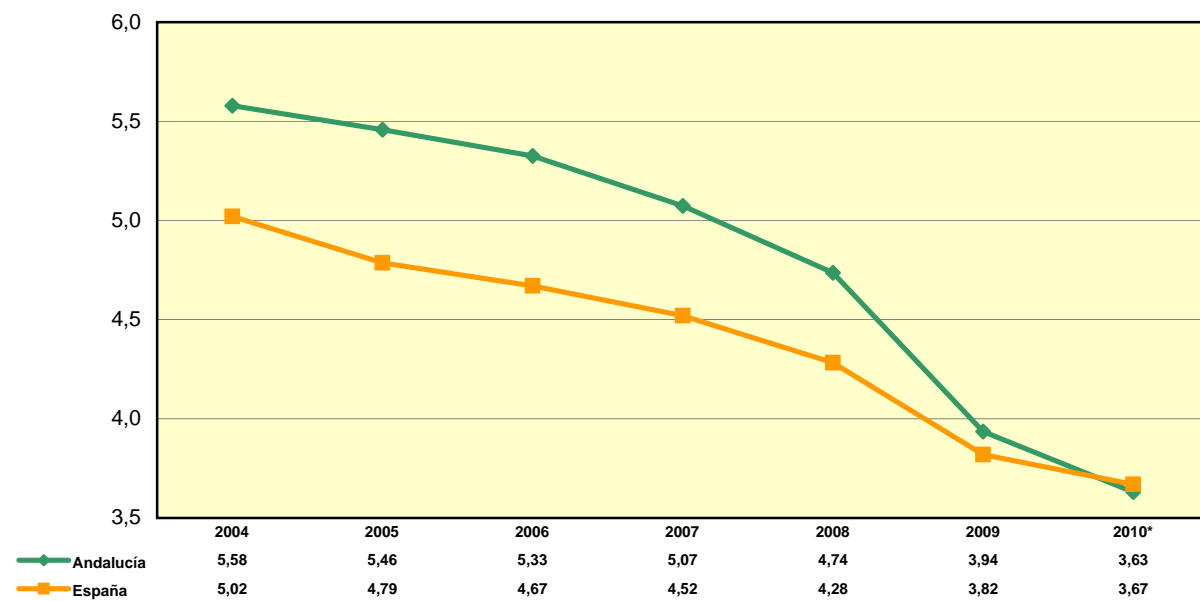

* Año 2010: Datos provisionales

Las cifras de población utilizadas desde 2002 son Estimaciones calculadas a partir del Censo de 2001, por tanto, son susceptibles de ser revisadas.

FUENTE: INE. Indicadores Demográficos Básicos.



TABLA 1.14. EVOLUCIÓN DE LA ESPERANZA DE VIDA EN ANDALUCÍA. AÑOS 2005-2009

	Al nacer	Al año	A los 15 años	A los 45 años	A los 65 años
MUJERES					
2005	82,09	81,44	67,57	38,20	19,83
2006	82,81	82,14	68,29	39,69	20,71
2007	82,73	82,07	68,20	38,82	20,52
2008	83,25	82,52	68,65	39,23	20,82
2009	83,66	82,95	69,09	39,68	21,28
HOMBRES					
2005	75,21	74,61	60,80	32,69	15,81
2006	75,75	75,17	61,35	32,85	16,31
2007	76,02	75,41	61,57	32,99	16,40
2008	77,16	76,49	62,63	33,89	17,10
2009	77,47	76,83	62,99	33,46	17,31

FUENTE: IECA. Consejería de Salud. Unidad de Estadísticas Vitales.

GRAFICO 1.14. EVOLUCIÓN DE LA ESPERANZA DE VIDA AL NACER EN ANDALUCÍA. AÑOS 2000-2009

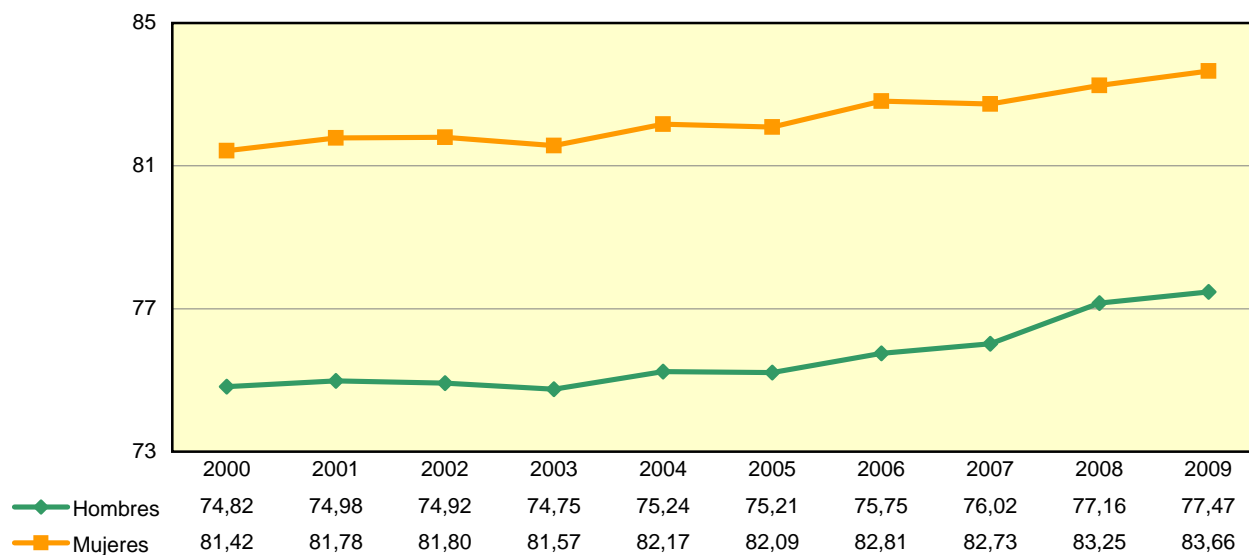

FUENTE: IECA. Consejería de Salud. Unidad de Estadísticas Vitales.



TABLA 1.15. POBLACIÓN EXTRANJERA POR NACIONALIDAD. AÑO 2010

	Total	UE(27)	R. Europa	África	América C.	América N.	América S.	Asia	Oceanía	Apátridas
Almería	151.157	69.354	5.256	55.915	968	371	17.318	1.957	16	2
Cádiz	47.767	23.513	1.357	8.845	1.329	1.336	9.500	1.845	37	5
Córdoba	25.259	10.965	1.307	4.253	751	251	6.531	1.189	12	-
Granada	64.333	31.409	2.089	13.165	1.167	722	13.313	2.423	44	1
Huelva	42.753	25.111	1.355	9.863	422	146	5.001	829	25	1
Jaén	20.667	6.405	615	7.854	399	148	4.078	1.159	8	1
Málaga	275.026	162.604	15.302	35.433	2.885	2.165	46.242	10.232	144	19
Sevilla	77.089	24.741	4.084	13.629	3.069	1.635	25.301	4.573	38	19
ANDALUCÍA	704.051	354.102	31.365	148.957	10.990	6.774	127.284	24.207	324	48

FUENTE: I.N.E. Padrón Municipal de Habitantes



2. MORBILIDAD

1. ENFERMEDADES DE DECLARACIÓN OBLIGATORIA

TABLA 2.01. CASOS REGISTRADOS DE ENFERMEDADES DE DECLARACIÓN OBLIGATORIA POR SEXO Y PROVINCIA AÑO 2010

TABLA 2.02. CASOS DE SIDA POR AÑO DE DIAGNÓSTICO Y PROVINCIA DE RESIDENCIA. AÑOS 1994 - 2010

TABLA 2.03. CASOS DE SIDA POR SEXO Y PROVINCIA DE RESIDENCIA. AÑO 2010

GRÁFICO 2.01. SIDA. TASA DE INCIDENCIA POR AÑO DE DIAGNÓSTICO. ANDALUCÍA Y ESPAÑA. AÑOS 2001 - 2010

GRÁFICO 2.02. DISTRIBUCIÓN DE CASOS DE SIDA SEGÚN CATEGORÍA DE TRANSMISIÓN ANDALUCÍA, AÑO 2010

GRÁFICO 2.03. DISTRIBUCIÓN DE CASOS DE SIDA SEGÚN CATEGORÍA DE TRANSMISIÓN ANDALUCÍA, AÑO 2010. HOMBRES

GRÁFICO 2.04. DISTRIBUCIÓN DE CASOS DE SIDA SEGÚN CATEGORÍA DE TRANSMISIÓN ANDALUCÍA, AÑO 2010. MUJERES

GRÁFICO 2.05. DISTRIBUCIÓN DE CASOS DE SIDA SEGÚN CATEGORÍA DE TRANSMISIÓN. ESPAÑA, AÑO 2009

2. GRUPOS DE DIAGNÓSTICO RELACIONADOS

TABLA 2.04. DISTRIBUCIÓN DE ALTAS POR LOS 25 GDRs MÁS FRECUENTES EN LOS HOSPITALES DEL SAS. AÑO 2010. HOMBRES

TABLA 2.05. DISTRIBUCIÓN DE ALTAS POR LOS 25 GDRs MÁS FRECUENTES EN LOS HOSPITALES DEL SAS. AÑO 2010. MUJERES

TABLA 2.06. DISTRIBUCIÓN DE ALTAS POR LOS 25 GDRs MÁS FRECUENTES EN LOS HOSPITALES DEL SAS. AÑO 2010. HOMBRES Y MUJERES

TABLA 2.07. GRUPOS MAS FRECUENTES DE CIRUGÍA MAYOR AMBULATORIA EN LOS HOSPITALES DEL S.A.S. AÑO 2010. HOMBRES

TABLA 2.08. GRUPOS MAS FRECUENTES DE CIRUGÍA MAYOR AMBULATORIA EN LOS HOSPITALES DEL S.A.S. AÑO 2010. MUJERES

TABLA 2.09. GRUPOS MAS FRECUENTES DE CIRUGÍA MAYOR AMBULATORIA EN LOS HOSPITALES DEL S.A.S. AÑO 2010. HOMBRES Y MUJERES



TABLA 2.01. CASOS REGISTRADOS DE ENFERMEDADES DE DECLARACIÓN OBLIGATORIA POR SEXO Y PROVINCIA. AÑO 2010

	Almería	Cádiz	Córdoba	Granada	Huelva	Jaén	Málaga	Sevilla	Indeterminado	Andalucía
Botulismo	-	-	3	-	-	-	-	-	-	3
Hombres	-	-	2	-	-	-	-	-	-	2
Mujeres	-	-	1	-	-	-	-	-	-	1
Brucelosis	8	1	-	22	1	2	7	2	-	43
Hombres	6	-	-	13	1	2	6	1	-	29
Mujeres	2	1	-	9	-	-	1	1	-	14
Carbunco	-	-	-	-	-	-	-	-	-	-
Hombres	-	-	-	-	-	-	-	-	-	-
Mujeres	-	-	-	-	-	-	-	-	-	-
Cólera	-	-	-	-	-	-	-	-	-	-
Hombres	-	-	-	-	-	-	-	-	-	-
Mujeres	-	-	-	-	-	-	-	-	-	-
Difteria	-	-	-	-	-	-	-	-	-	-
Hombres	-	-	-	-	-	-	-	-	-	-
Mujeres	-	-	-	-	-	-	-	-	-	-
Disentería	-	-	-	-	-	-	4	-	-	4
Hombres	-	-	-	-	-	-	3	-	-	3
Mujeres	-	-	-	-	-	-	1	-	-	1
E. Inv. Haemophilus Infl.	2	-	-	10	-	-	3	11	-	26
Hombres	1	-	-	9	-	-	2	9	-	21
Mujeres	1	-	-	1	-	-	1	2	-	5
Enferm. meningocócica	7	17	29	11	5	4	15	35	1	124
Hombres	4	8	14	5	2	1	5	17	1	57
Mujeres	3	9	15	6	3	3	10	18	-	67
E. Neumocócica invasora	7	26	4	53	5	9	62	73	2	241
Hombres	3	15	2	29	3	7	35	43	2	139
Mujeres	4	11	2	24	2	2	26	30	-	101
Fiebre exantemática med	7	-	5	7	1	3	8	4	1	36
Hombres	3	-	2	4	1	2	5	2	-	19
Mujeres	4	-	3	3	-	1	3	2	1	17

FUENTE: Consejería de Salud. S.Gral de Salud Pública y Participación



TABLA 2.01. CASOS REGISTRADOS DE ENFERMEDADES DE DECLARACIÓN OBLIGATORIA POR SEXO Y PROVINCIA. AÑO 2010 (cont)

	Almería	Cádiz	Córdoba	Granada	Huelva	Jaén	Málaga	Sevilla	Indeterminado	Andalucía
Fiebre recurrente	-	-	1	-	-	-	-	1	-	2
Hombres	-	-	-	-	-	-	-	1	-	1
Mujeres	-	-	1	-	-	-	-	-	-	1
F. tifoidea-paratifoidea	1	1	6	1	1	1	2	1	-	14
Hombres	1	-	4	1	1	-	-	1	-	8
Mujeres	-	1	2	-	-	1	2	-	-	6
Hepatitis A	28	39	17	9	12	8	42	28	-	183
Hombres	12	19	11	6	7	6	28	15	-	104
Mujeres	16	20	6	3	5	2	14	13	-	79
Hepatitis B	18	8	12	12	4	9	22	47	6	138
Hombres	13	5	5	9	3	9	14	38	5	101
Mujeres	5	3	7	3	1	-	8	9	1	37
Hepatitis otras^a	21	49	18	42	11	48	66	55	4	314
Hombres	13	30	15	33	9	25	45	35	2	207
Mujeres	8	19	3	9	2	23	21	20	2	107
Infección gonocócica	61	17	2	32	11	5	46	118	4	296
Hombres	56	16	2	30	10	4	41	111	4	274
Mujeres	5	1	-	2	1	1	4	7	-	21
Legionelosis	7	9	8	16	9	2	27	35	-	113
Hombres	4	8	8	12	6	2	19	23	-	82
Mujeres	3	1	-	4	3	-	8	12	-	31
Leishmaniasis	4	3	3	9	-	7	5	2	1	34
Hombres	3	2	2	8	-	6	3	2	1	27
Mujeres	1	1	1	1	-	1	2	-	-	7
Lepra	-	-	-	-	-	-	-	-	-	-
Hombres	-	-	-	-	-	-	-	-	-	-
Mujeres	-	-	-	-	-	-	-	-	-	-
Meningitis bacterianas	12	11	21	5	8	7	36	31	1	132
Hombres	9	9	11	2	1	4	17	15	1	69
Mujeres	3	2	10	3	7	3	19	16	-	63

^aSe refiere a casos registrados de hepatitis C, hepatitis vírica y otras.

FUENTE: Consejería de Salud. S.Gral de Salud Pública y Participación



TABLA 2.01. CASOS REGISTRADOS DE ENFERMEDADES DE DECLARACIÓN OBLIGATORIA POR SEXO Y PROVINCIA. AÑO 2010 (cont)

	Almería	Cádiz	Córdoba	Granada	Huelva	Jaén	Málaga	Sevilla	Indetermi nado	Andalucía
Meningitis víricas	48	55	47	55	3	11	62	29	3	313
Hombres	33	38	27	37	1	8	34	19	2	199
Mujeres	15	17	20	18	2	3	28	10	1	114
Otras meningitis infec.	2	3	-	3	-	-	4	-	-	12
Hombres	1	3	-	2	-	-	2	-	-	8
Mujeres	1	-	-	1	-	-	2	-	-	4
Paludismo importado	13	2	2	3	1	2	13	4	-	40
Hombres	11	2	2	1	1	2	10	4	-	33
Mujeres	2	-	-	2	-	-	3	-	-	7
Parálisis Fláccida	-	-	-	-	-	-	3	-	-	3
Hombres	-	-	-	-	-	-	2	-	-	2
Mujeres	-	-	-	-	-	-	1	-	-	1
Parotiditis	5	-	4	13	-	1	41	12	2	78
Hombres	2	-	3	10	-	1	32	7	-	55
Mujeres	3	-	1	3	-	-	9	5	2	23
Poliomielitis	-	-	-	-	-	-	-	-	-	-
Hombres	-	-	-	-	-	-	-	-	-	-
Mujeres	-	-	-	-	-	-	-	-	-	-
Rabia	-	-	-	-	-	-	-	-	-	-
Hombres	-	-	-	-	-	-	-	-	-	-
Mujeres	-	-	-	-	-	-	-	-	-	-
Rubeola	1	-	1	-	-	-	2	1	-	5
Hombres	1	-	-	-	-	-	2	-	-	3
Mujeres	-	-	1	-	-	-	-	1	-	2
Rubeola congénita	-	-	-	-	-	-	-	-	-	-
Hombres	-	-	-	-	-	-	-	-	-	-
Mujeres	-	-	-	-	-	-	-	-	-	-
Sarampión	2	-	-	83	-	2	2	-	-	89
Hombres	2	-	-	40	-	2	1	-	-	45
Mujeres	-	-	-	43	-	-	1	-	-	44

FUENTE: Consejería de Salud. S.Gral de Salud Pública y Participación



TABLA 2.01. CASOS REGISTRADOS DE ENFERMEDADES DE DECLARACIÓN OBLIGATORIA POR SEXO Y PROVINCIA. AÑO 2010 (cont)

	Almería	Cádiz	Córdoba	Granada	Huelva	Jaén	Málaga	Sevilla	Indetermi nado	Andalucía
Sífilis	135	61	23	66	13	2	98	220	7	625
Hombres	85	45	16	57	11	2	72	180	4	472
Mujeres	50	15	7	9	2		26	40	3	152
Sífilis congénita	-	-	3	-	-	-	-	-	-	3
Hombres	-	-	1	-	-	-	-	-	-	1
Mujeres	-	-	2	-	-	-	-	-	-	2
Tétanos	-	-	1	-	-	-	-	-	-	1
Hombres	-	-	-	-	-	-	-	-	-	-
Mujeres	-	-	1	-	-	-	-	-	-	1
Tétanos neonatal	-	-	-	-	-	-	-	-	-	-
Hombres	-	-	-	-	-	-	-	-	-	-
Mujeres	-	-	-	-	-	-	-	-	-	-
Tosferina	2	1	-	13	-	-	6	29	-	51
Hombres	1	1	-	7	-	-	3	14	-	26
Mujeres	1	-	-	6	-	-	3	15	-	25
Triquinosis	-	-	-	-	-	-	-	-	-	-
Hombres	-	-	-	-	-	-	-	-	-	-
Mujeres	-	-	-	-	-	-	-	-	-	-
Tuberculosis	148	115	95	85	63	34	157	219	10	926
Hombres	108	82	54	61	45	21	97	142	7	617
Mujeres	40	33	41	24	18	13	60	75	3	307

Nota: En 4 enfermedades el total no coincide con la suma por sexo en algunas provincias porque no se ha podido asignar.

Son. E Neumocócica invasora-Málaga, E Gonocócica-Málaga, Sífilis-Cádiz, Tuberculosis-Sevilla. En total hay 5 casos de diferencia

FUENTE: Consejería de Salud. S.Gral de Salud Pública y Participación



TABLA 2.02. CASOS DE SIDA POR AÑO DE DIAGNÓSTICO Y PROVINCIA DE RESIDENCIA. AÑOS 1994 - 2010

	Almería	Cádiz	Córdoba	Granada	Huelva	Jaén	Málaga	Sevilla	Andalucía
1994	61	296	78	87	78	35	265	267	1.167
1995	64	206	69	82	73	62	281	274	1.111
1996	46	193	65	69	53	50	259	222	957
1997	43	169	37	75	40	40	196	177	777
1998	32	96	23	70	49	42	126	141	579
1999	34	85	19	71	33	29	105	140	516
2000	34	79	17	56	26	22	95	99	428
2001	32	46	29	53	25	29	95	113	422
2002	21	26	27	50	29	13	96	97	359
2003	20	66	21	56	18	21	116	96	414
2004	21	44	30	41	8	21	72	70	307
2005	17	28	31	39	22	23	58	76	294
2006	16	32	24	29	20	14	83	52	270
2007	24	26	15	28	21	7	67	36	224
2008	19	18	7	26	9	13	61	27	180
2009	16	28	5	17	10	12	44	50	182
2010	17	19	-	16	4	5	34	32	127
Total	517	1.457	497	865	518	438	2.053	1.969	8.314

Datos actualizados a 31 de mayo de 2011

FUENTE: Consejería de Salud. S.Gral de Salud Pública y Participación. Registro Andaluz de Casos de Sida

TABLA 2.03. CASOS DE SIDA POR SEXO Y PROVINCIA DE RESIDENCIA. AÑO 2010

	Almería	Cádiz	Córdoba	Granada	Huelva	Jaén	Málaga	Sevilla	Andalucía
Hombres	15	14	-	15	3	3	26	24	100
Mujeres	2	5	-	1	1	2	8	8	27
TOTAL	17	19	-	16	4	5	34	32	127

Datos actualizados a 31 de mayo de 2011

FUENTE: Consejería de Salud. S.Gral de Salud Pública y Participación. Registro Andaluz de Casos de Sida



GRÁFICO 2.01. SIDA. TASA DE INCIDENCIA POR AÑO DE DIAGNÓSTICO. ANDALUCÍA Y ESPAÑA. AÑOS 2001 - 2010

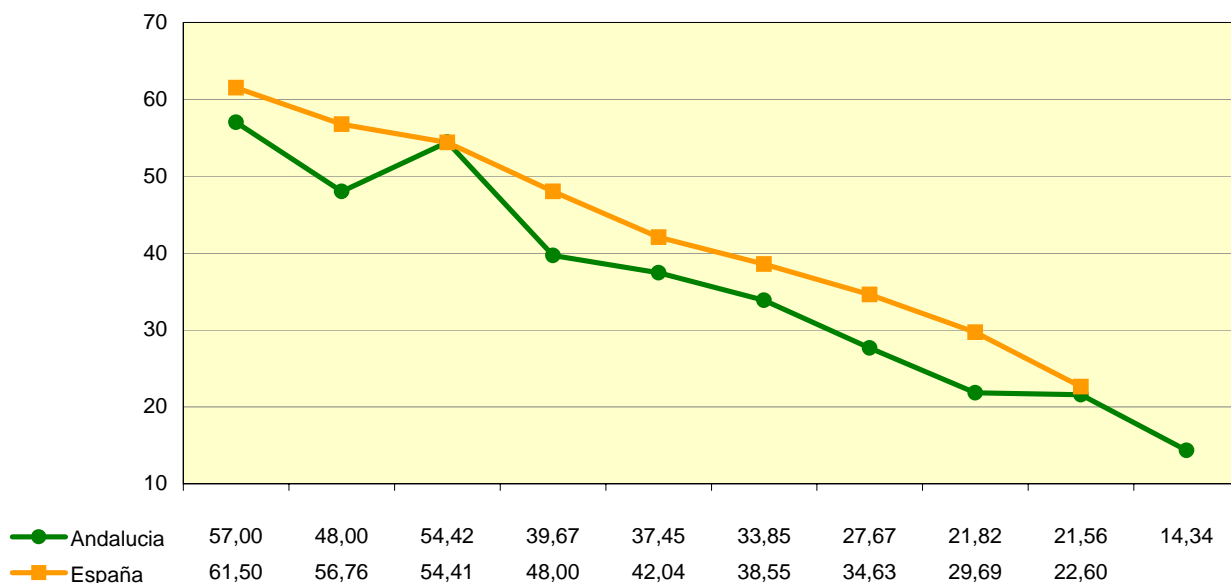

FUENTES:

Andalucía: Consejería de Salud. S.Gral de Salud Pública y Participación. Registro Andaluz de Casos de Sida

Tasas x 1.000.000 habitantes, calculadas con Padrón Municipal de Habitantes. Datos actualizados a 30 de mayo de 2011

España: Ministerio de Sanidad y Política Social. Registro Nacional de Casos de Sida

Tasas x 1.000.000 habitantes, calculadas con estimaciones intercensales del Ine. Datos actualizados a 30 de junio de 2010

GRÁFICO 2.02. DISTRIBUCIÓN DE CASOS DE SIDA SEGÚN CATEGORÍA DE TRANSMISIÓN. ANDALUCÍA, AÑOS 2010

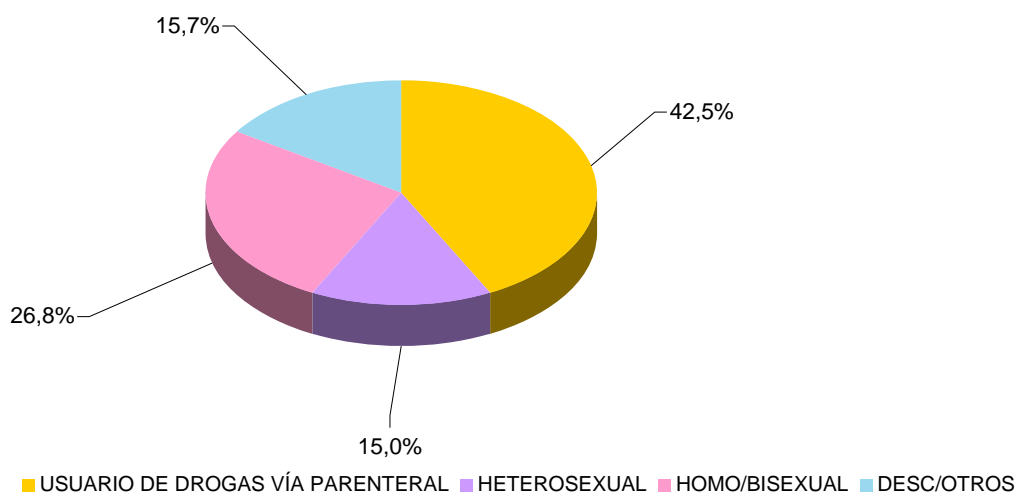

FUENTE: Consejería de Salud. S.Gral de Salud Pública y Participación. Registro Andaluz de Casos de Sida

Datos actualizados a 30 de mayo de 2011



GRÁFICO 2.03. DISTRIBUCIÓN DE CASOS DE SIDA SEGÚN CATEGORÍA DE TRANSMISIÓN. ANDALUCÍA, AÑO 2010 HOMBRES

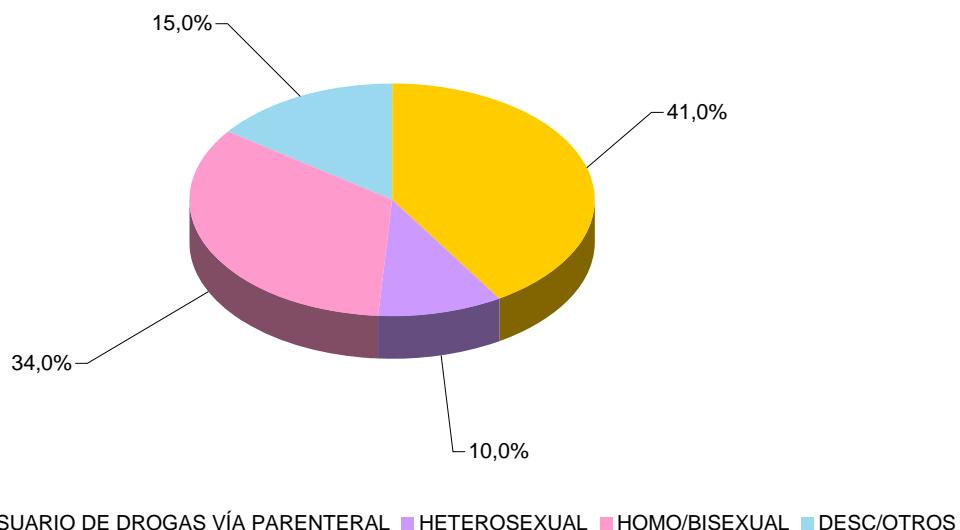

FUENTE: Consejería de Salud. S.Gral de Salud Pública y Participación. Registro Andaluz de Casos de Sida
 Datos actualizados a 30 de mayo de 2011

GRÁFICO 2.04. DISTRIBUCIÓN DE CASOS DE SIDA SEGÚN CATEGORÍA DE TRANSMISIÓN. ANDALUCÍA, AÑO 2010 MUJERES

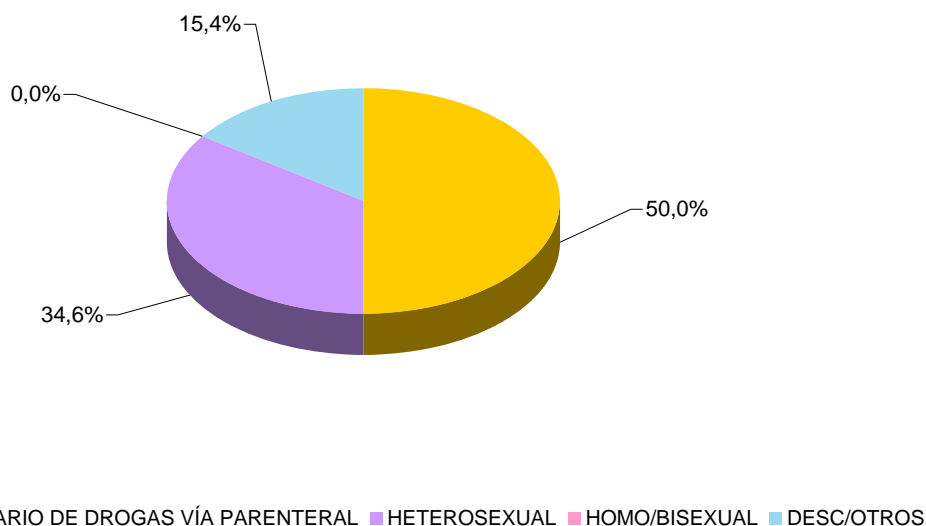

FUENTE: Consejería de Salud. S.Gral de Salud Pública y Participación. Registro Andaluz de Casos de Sida
 Datos actualizados a 30 de mayo de 2011



GRÁFICO 2.05. DISTRIBUCIÓN DE CASOS DE SIDA SEGÚN CATEGORÍA DE TRANSMISIÓN. ESPAÑA, AÑO 2009

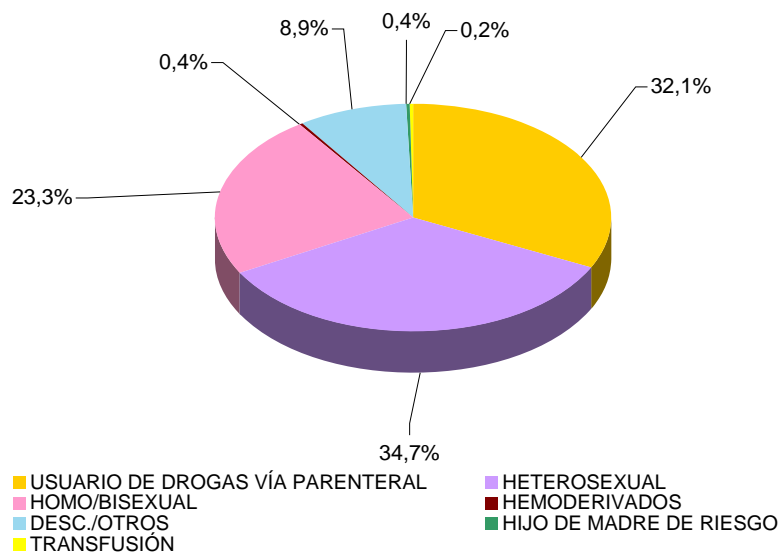

FUENTE: Ministerio de Sanidad y Política Social. Registro Nacional de Casos de Sida
 Datos actualizados a 30 de junio de 2010



**TABLA 2.04. DISTRIBUCIÓN DE ALTAS POR LOS 25 GDRs MÁS FRECUENTES EN LOS HOSPITALES DEL SAS.
AÑO 2010. HOMBRES**

GDR	TITULO	ALTAS
541	NEUMONÍA SIMPLE Y OTROS TRAST.RESPIRAT EXC BRONQUITIS & ASMA CON CC MAYOR	8.144
87	EDEMA PULMONAR & INSUFICIENCIA RESPIRATORIA	3.607
430	PSICOSIS	3.466
127	INSUFICIENCIA CARDIACA & SHOCK	3.435
14	ICTUS CON INFARTO	3.170
544	ICC & ARRITMIA CARDIACA CON CC MAYOR	2.442
311	PROCEDIMIENTOS TRANSURETRALES SIN CC	2.241
557	TRASTORNOS HEPATOBILIARES Y DE PANCREAS CON CC MAYOR	2.187
219	PROC. EXTR.INFERIOR & HUMERO EXC. CADERA, PIE, FEMUR EDAD>17 SIN CC	2.143
167	APENDICECTOMIA SIN DIAGNOSTICO PRINCIPAL COMPLICADO SIN CC	2.027
158	PROCEDIMIENTOS SOBRE ANO & ENTEROSTOMIA SIN CC	2.017
204	TRASTORNOS DE PANCREAS EXCEPTO NEOPLASIA MALIGNA	1.893
82	NEOPLASIAS RESPIRATORIAS	1.856
854	PROCED CARDIOVASCULAR PERCUTANEO CON STENT LIBERADOR DE FARMACO, SIN IAM	1.843
162	PROCEDIMIENTOS SOBRE HERNIA INGUINAL & FEMORAL EDAD>17 SIN CC	1.820
775	BRONQUITIS & ASMA EDAD<18 SIN CC	1.808
533	OTROS TRAST. SISTEMA NERVIOSO EXC. AIT, CONVULSIONES & CEFALEA CON CC MAYOR	1.763
88	ENFERMEDAD PULMONAR OBSTRUCTIVA CRONICA	1.759
89	NEUMONIA SIMPLE & PLEURITIS EDAD>17 CON CC	1.721
818	SUSTITUCION DE CADERA EXCEPTO POR COMPLICACIONES	1.700
629	NEONATO, PESO AL NACER >2499 G, SIN P. QUIR.SIGNIF., DIAG NEONATO NORMAL	1.683
224	PROC. HOMBRO, CODO O ANTEBRAZO, EXC. PROC.MAYOR DE ARTICULACION SIN CC	1.669
208	TRASTORNOS DEL TRACTO BILIAR SIN CC	1.627
494	COLECISTECTOMIA LAPAROSCOPICA SIN EXPLORAC. CONDUCTO BILIAR SIN CC	1.626
140	ANGINA DE PECHO	1.600

FUENTE: Servicio Andaluz de Salud. CMBD



**TABLA 2.05. DISTRIBUCIÓN DE ALTAS POR LOS 25 GDRs MÁS FRECUENTES EN LOS HOSPITALES DEL SAS.
AÑO 2010. MUJERES**

GDR	TITULO	ALTAS
373	PARTO VAGINAL SIN COMPLICACIONES	35.036
372	PARTO VAGINAL CON COMPLICACIONES	16.454
371	CESAREA, SIN COMPLICACIONES	8.877
381	ABORTO CON DILATACION & LEGRADO, ASPIRACION O HISTEROTOMIA	6.048
886	OTROS DIAGNÓSTICOS ANTEPARTO SIN PROCEDIMIENTO QUIRÚRGICO	4.846
359	PROC. SOBRE UTERO & ANEJOS POR CA.IN SITU & PROCESO NO MALIGNO SIN CC	4.451
127	INSUFICIENCIA CARDIACA & SHOCK	4.395
209	SUSTITUCION ARTICULACION MAYOR EXC. CADERA & REIMPLANTE MIEMBRO INFER. EXC. CC	4.268
541	NEUMONÍA SIMPLE Y OTROS TRAST.RESPIRAT EXC. BRONQUITIS & ASMA CON CC MAYOR	3.997
370	CESAREA, CON COMPLICACIONES	3.762
494	COLECISTECTOMIA LAPAROSCOPICA SIN EXPLORAC. CONDUCTO BILIAR SIN CC	3.380
544	ICC & ARRITMIA CARDIACA CON CC MAYOR	3.084
379	AMENAZA DE ABORTO	2.993
211	PROC. DE CADERA & FEMUR EXCEPTO ARTICULACION MAYOR EDAD>17 SIN CC	2.744
818	SUSTITUCION DE CADERA EXCEPTO POR COMPLICACIONES	2.723
87	EDEMA PULMONAR & INSUFICIENCIA RESPIRATORIA	2.597
14	ICTUS CON INFARTO	2.547
219	PROC. EXTR.INFERIOR & HUMERO EXC. CADERA,PIE,FEMUR EDAD>17 SIN CC	2.392
430	PSICOSIS	2.380
208	TRASTORNOS DEL TRACTO BILIAR SIN CC	1.911
382	FALSO TRABAJO DE PARTO	1.843
290	PROCEDIMIENTOS SOBRE TIROIDES	1.841
204	TRASTORNOS DE PANCREAS EXCEPTO NEOPLASIA MALIGNA	1.755
651	CESAREA DE ALTO RIESGO SIN CC	1.553
224	PROC. HOMBRO, CODO O ANTEBRAZO, EXC. PROC.MAYOR DE ARTICULACION SIN CC	1.530

FUENTE: Servicio Andaluz de Salud. CMBD



TABLA 2.06. DISTRIBUCIÓN DE ALTAS POR LOS 25 GDRs MÁS FRECUENTES EN LOS HOSPITALES DEL SAS. AÑO 2010. HOMBRES Y MUJERES

GDR	TITULO	ALTAS
373	PARTO VAGINAL SIN COMPLICACIONES	35.036
372	PARTO VAGINAL CON COMPLICACIONES	16.454
541	NEUMONÍA SIMPLE Y OTROS TRAST.RESPIRATORIOS EXC. BRONQUITIS & ASMA CON CC MAY	12.141
371	CESAREA, SIN COMPLICACIONES	8.877
127	INSUFICIENCIA CARDIACA & SHOCK	7.830
87	EDEMA PULMONAR & INSUFICIENCIA RESPIRATORIA	6.204
381	ABORTO CON DILATACION & LEGRADO, ASPIRACION O HISTEROTOMIA	6.048
430	PSICOSIS	5.846
14	ICTUS CON INFARTO	5.717
209	SUSTITUCION ARTICULACION MAYOR EXC. CADERA & REIMPLANTE MIEMBRO INFER. EXC. CC	5.713
544	ICC & ARRITMIA CARDIACA CON CC MAYOR	5.526
494	COLECISTECTOMIA LAPAROSCOPICA SIN EXPLORAC. CONDUCTO BILIAR SIN CC	5.006
886	OTROS DIAGNÓSTICOS ANTEPARTO SIN PROCEDIMIENTO QUIRÚRGICO	4.846
219	PROC. EXTR.INFERIOR & HUMERO EXC. CADERA,PIE,FEMUR EDAD>17 SIN CC	4.536
359	PROC. SOBRE UTERO & ANEJOS POR CA.IN SITU & PROCESO NO MALIGNO SIN CC	4.451
818	SUSTITUCION DE CADERA EXCEPTO POR COMPLICACIONES	4.424
370	CESAREA, CON COMPLICACIONES	3.762
211	PROC. DE CADERA & FEMUR EXCEPTO ARTICULACION MAYOR EDAD>17 SIN CC	3.701
204	TRASTORNOS DE PANCREAS EXCEPTO NEOPLASIA MALIGNA	3.648
208	TRASTORNOS DEL TRACTO BILIAR SIN CC	3.538
167	APENDICECTOMIA SIN DIAGNOSTICO PRINCIPAL COMPLICADO SIN CC	3.406
557	TRASTORNOS HEPATOBILIARES Y DE PANCREAS CON CC MAYOR	3.334
224	PROC. HOMBRO, CODO O ANTEBRAZO, EXC. PROC.MAYOR DE ARTICULACION SIN CC	3.199
533	OTROS TRAST. SISTEMA NERVIOSO EXC. AIT, CONVULSIONES & CEFALEA CON CC MAYOR	3.094
158	PROCEDIMIENTOS SOBRE ANO & ENTEROSTOMIA SIN CC	3.067

FUENTE: Servicio Andaluz de Salud. CMBD



TABLA 2.07. GRUPOS MAS FRECUENTES DE CIRUGÍA MAYOR AMBULATORIA (C.M.A.) EN LOS HOSPITALES DEL S.A.S AÑO 2010. HOMBRES

Grupo CMA*	TITULO	ALTAS	%
015	Procedimientos sobre cristalino y cataratas	16.456	19,09
170	Escisión de lesión de piel	7.617	8,84
085	Reparación de hernia inguinal y femoral	5.827	6,76
115	Circuncisión	5.605	6,50
117	Otros procedimientos terapéuticos sobre genitales masculinos (sin uso de quirófano en EEUU)	4.961	5,76
019	Otros procedimientos terapéuticos sobre párpados, conjuntiva y córnea	4.400	5,11
020	Otros procedimientos terapéuticos intraoculares	3.903	4,53
030	Amigdalectomía y/o adenoidectomía	2.436	2,83
033	Otros procedimientos terapéuticos con uso de quirófano sobre nariz, boca y faringe	2.153	2,50
118	Otros procedimientos terapéuticos con uso de quirófano sobre genitales masculinos	2.151	2,50
086	Otra reparación de hernia	2.150	2,49
149	Artroscopia	2.107	2,44
172	Injerto de piel	1.857	2,15
175	Otro procedimientos terapéuticos con uso de quirófano sobre piel y mama1	1.603	1,86
109	Procedimientos sobre uretra	1.538	1,78
160	Otros procedimientos terapéuticos sobre músculos y tendones	1.508	1,75
029	Procedimientos sobre dientes	1.364	1,58
023	Miringotomía	1.239	1,44
096	Otros procedimientos terapéuticos con uso de quirófano sobre tracto gastrointestinal inferior	1.182	1,37
100	Endoscopia y biopsia endoscópica de vías urinarias	1.106	1,28
151	Escisión del cartílago semilunar de la rodilla	1.105	1,28
016	Reparación de desgarro y desprendimiento de retina	1.098	1,27
148	Otro procedimiento sobre fracturas o luxaciones	1.069	1,24
169	Desbridamiento de herida, infección o quemadura	979	1,14
042	Otros procedimientos terapéuticos con uso de quirófano sobre aparato respiratorio	911	1,06

* Grupos CCS (Clinical Classification Software)

FUENTE: Servicio Andaluz de Salud. CMBD



TABLA 2.08. GRUPOS MAS FRECUENTES DE CIRUGÍA MAYOR AMBULATORIA (C.M.A.) EN LOS HOSPITALES DEL S.A.S AÑO 2010. MUJERES

Grupo CMA*	TITULO	ALTAS	%
015	Procedimientos sobre cristalino y cataratas	19.954	21,80
170	Escisión de lesión de piel	6.883	7,52
130	Otros procedimientos diagnósticos sobre órganos femeninos	6.208	6,78
019	Otros procedimientos terapéuticos sobre párpados, conjuntiva y córnea	5.015	5,48
143	Bunionectomía o reparación de deformidades de los dedos de los pies	4.620	5,05
020	Otros procedimientos terapéuticos intraoculares	4.281	4,68
125	Otra escisión de cuello uterino y útero	4.173	4,56
006	Descompresión de nervio periférico	2.781	3,04
121	Ligadura de trompas de Falopio	2.388	2,61
160	Otros procedimientos terapéuticos sobre músculos y tendones	2.163	2,36
030	Amigdalectomía y/o adenoidectomía	1.952	2,13
166	Lumpectomía y cuadrantectomía de la mama	1.809	1,98
053	Eliminación de venas varicosa de miembro inferior	1.806	1,97
029	Procedimientos sobre dientes	1.739	1,90
127	Dilatación, legrado y aspiración tras parto o aborto	1.721	1,88
172	Injerto de piel	1.624	1,77
033	Otros procedimientos terapéuticos con uso de quirófano sobre nariz, boca y faringe	1.552	1,70
084	Colecistectomía y exploración del conducto común	1.224	1,34
086	Otra reparación de hernia	1.222	1,33
128	Dilatación y legrado diagnósticos	1.143	1,25
149	Artroscopia	1.092	1,19
085	Reparación de hernia inguinal y femoral	1.040	1,14
175	Otro procedimientos terapéuticos con uso de quirófano sobre piel y mama1	1.011	1,10
148	Otro procedimiento sobre fracturas o luxaciones	916	1,00
120	Otro Intervenciones sobre ovario	897	0,98

* Grupos CCS (Clinical Classification Software)

FUENTE: Servicio Andaluz de Salud. CMBD



TABLA 2.09. GRUPOS MAS FRECUENTES DE CIRUGÍA MAYOR AMBULATORIA (C.M.A.) EN LOS HOSPITALES DEL S.A.S AÑO 2010. HOMBRES Y MUJERES

Grupo CMA*	TITULO	ALTAS	%
015	Procedimientos sobre cristalino y cataratas	36.426	20,49
170	Escisión de lesión de piel	14.515	8,16
019	Otros procedimientos terapéuticos sobre párpados, conjuntiva y córnea	9.419	5,30
020	Otros procedimientos terapéuticos intraoculares	8.186	4,60
085	Reparación de hernia inguinal y femoral	6.868	3,86
130	Otros procedimientos diagnósticos sobre órganos femeninos	6.216	3,50
115	Circuncisión	5.612	3,16
143	Bunionectomía o reparación de deformidades de los dedos de los pies	5.242	2,95
117	Otros procedimientos terapéuticos sobre genitales masculinos (sin uso de quirófano en EEUU)	4.991	2,81
030	Amigdalectomía y/o adenoidectomía	4.389	2,47
125	Otra escisión de cuello uterino y útero	4.178	2,35
033	Otros procedimientos terapéuticos con uso de quirófano sobre nariz, boca y faringe	3.710	2,09
160	Otros procedimientos terapéuticos sobre músculos y tendones	3.674	2,07
006	Descompresión de nervio periférico	3.523	1,98
172	Injerto de piel	3.487	1,96
086	Otra reparación de hernia	3.373	1,90
149	Artroscopia	3.201	1,80
029	Procedimientos sobre dientes	3.109	1,75
175	Otro procedimientos terapéuticos con uso de quirófano sobre piel y mama1	2.615	1,47
053	Eliminación de venas varicosa de miembro inferior	2.589	1,46
121	Ligadura de trompas de Falopio	2.451	1,38
118	Otros procedimientos terapéuticos con uso de quirófano sobre genitales masculinos	2.161	1,22
023	Miringotomía	2.070	1,16
016	Reparación de desgarro y desprendimiento de retina	1.990	1,12
148	Otro procedimiento sobre fracturas o luxaciones	1.985	1,12

* Grupos CCS (Clinical Classification Software)

FUENTE: Servicio Andaluz de Salud. CMBD



3. MORTALIDAD

1. MORTALIDAD GENERAL Y POR CAUSAS

TABLA 3.01. MORTALIDAD GENERAL DE ANDALUCÍA Y PROVINCIAS. AÑOS 2000-2009. MUJERES

TABLA 3.02. MORTALIDAD GENERAL DE ANDALUCÍA Y PROVINCIAS 2000-2009. HOMBRES

GRÁFICO 3.01. MORTALIDAD GENERAL EN ANDALUCÍA. AÑOS 2000-2009

GRÁFICO 3.02. MORTALIDAD GENERAL EN LAS PROVINCIAS. ANDALUCÍA 2009

GRÁFICO 3.03. MORTALIDAD POR CAUSAS DE 1 A 14 AÑOS. ANDALUCÍA 2009

GRÁFICO 3.04. MORTALIDAD POR CAUSAS DE 15 A 64 AÑOS. ANDALUCÍA 2009

GRÁFICO 3.05. MORTALIDAD POR CAUSAS DE 65 Y MAS AÑOS. ANDALUCÍA 2009

2. AÑOS POTENCIALES DE VIDA PERDIDOS

TABLA 3.03. AÑOS POTENCIALES DE VIDA PERDIDOS (A.P.V.P.) 2000-2009. MUJERES

TABLA 3.04. AÑOS POTENCIALES DE VIDA PERDIDOS (A.P.V.P.) 2000-2009. HOMBRES

GRÁFICO 3.06. AÑOS POTENCIALES DE VIDA PERDIDOS EN ANDALUCÍA. AÑOS 2000-2009

TABLA 3.05. AÑOS POTENCIALES DE VIDA PERDIDOS POR ENFERMEDADES CIRCULATORIAS. AÑOS 2004-2009

GRÁFICO 3.07. AÑOS POTENCIALES DE VIDA PERDIDOS POR ENFERMEDADES CIRCULATORIAS. ANDALUCÍA. AÑOS 2000-2009

TABLA 3.06. AÑOS POTENCIALES DE VIDA PERDIDOS (A.P.V.P.) POR TUMORES. AÑOS 2004-2009

GRÁFICO 3.08. AÑOS POTENCIALES DE VIDA PERDIDOS POR TUMORES ANDALUCÍA, AÑOS 2000-2009

TABLA 3.07. AÑOS POTENCIALES DE VIDA PERDIDOS (A.P.V.P.) POR CAUSAS EXTERNAS. AÑOS 2004-2009

GRÁFICO 3.09. AÑOS POTENCIALES DE VIDA PERDIDOS POR CAUSAS EXTERNAS. ANDALUCÍA, 2000-2009

3. MORTALIDAD EVITABLE

TABLA 3.08. MORTALIDAD EVITABLE (MIPSE) 2000-2009. MUJERES

TABLA 3.09. MORTALIDAD EVITABLE (MIPSE) 2000-2009. VARONES

GRÁFICO 3.10. MORTALIDAD EVITABLE (MIPSE) DE 5 A 64 AÑOS. ANDALUCÍA, 2000-2009

4. MORTALIDAD INFANTIL Y MATERNA

TABLA 3.10. MORTALIDAD INFANTIL. AÑOS 2000-2009

GRÁFICO 3.11. MORTALIDAD INFANTIL. ANDALUCÍA Y ESPAÑA, 2000-2009

TABLA 3.11. MORTALIDAD PERINATAL. AÑOS 2000-2009

GRÁFICO 3.12. MORTALIDAD PERINATAL. ANDALUCÍA Y ESPAÑA 2000-2009

TABLA 3.12. MORTALIDAD NEONATAL. AÑOS 2000-2009

GRÁFICO 3.13. MORTALIDAD NEONATAL. ANDALUCÍA Y ESPAÑA 2000-2009

TABLA 3.13. MORTALIDAD POSTNEONATAL. AÑOS 2000-2009

GRÁFICO 3.14. MORTALIDAD POSTNEONATAL. ANDALUCÍA Y ESPAÑA 2000-2009

TABLA 3.14. MORTALIDAD MATERNA, NÚMERO DE CASOS. AÑOS 2000-2009

GRÁFICO 3.15. MORTALIDAD MATERNA EN ANDALUCÍA. 2000-2009



TABLA 3.01. MORTALIDAD GENERAL DE ANDALUCÍA Y PROVINCIAS. AÑOS 2000-2009. MUJERES

	2000	2001	2002	2003	2004	2005	2006	2007	2008	2009
Almería	4,94	4,85	5,23	4,93	4,80	5,09	4,57	4,90	4,24	4,24
Cádiz	5,69	5,32	5,37	5,56	5,18	5,23	4,82	4,64	4,82	4,50
Córdoba	4,78	4,65	4,85	4,72	4,52	4,58	4,17	4,32	4,05	3,78
Granada	5,32	5,03	5,16	5,08	4,83	4,98	4,59	4,64	4,47	4,13
Huelva	5,38	5,34	4,85	5,20	4,80	4,82	4,44	4,84	4,45	4,40
Jaén	4,92	4,72	4,66	4,97	4,62	4,62	4,30	4,53	4,32	4,09
Málaga	5,25	5,05	4,89	5,16	4,90	5,05	4,67	4,68	4,42	4,12
Sevilla	5,14	5,06	5,05	5,29	4,82	4,81	4,51	4,46	4,54	4,28
Andalucía	5,19	5,01	5,01	5,15	4,83	4,90	4,53	4,59	4,44	4,19

Tasa estándar por 1.000 habitantes. (Población estándar europea)

FUENTE: I.E.C.A. Consejería de Salud. Unidad de Estadísticas Vitales

TABLA 3.02. MORTALIDAD GENERAL DE ANDALUCÍA Y PROVINCIAS 2000-2009. HOMBRES

	2000	2001	2002	2003	2004	2005	2006	2007	2008	2009
Almería	9,25	8,73	8,94	8,86	9,05	8,64	8,61	8,22	7,49	7,08
Cádiz	10,12	10,18	9,75	9,52	10,16	9,70	9,89	8,20	8,20	7,79
Córdoba	8,59	8,30	8,30	8,45	8,44	8,07	8,16	7,60	7,24	6,95
Granada	8,79	9,23	8,67	8,95	8,86	8,63	8,50	7,87	7,29	7,27
Huelva	9,42	9,47	9,23	9,22	9,21	8,58	9,01	8,47	7,98	7,47
Jaén	8,56	8,42	8,16	8,18	8,11	8,06	8,01	7,33	7,07	7,34
Málaga	8,82	9,15	8,85	8,94	9,28	8,68	8,94	8,49	7,17	6,76
Sevilla	9,74	9,66	9,26	9,29	9,48	8,86	8,97	8,38	8,07	7,69
Andalucía	9,19	9,20	8,92	8,96	9,13	8,70	8,80	8,11	7,58	7,29

Tasa estándar por 1.000 habitantes. (Población estándar europea)

FUENTE: I.E.C.A. Consejería de Salud. Unidad de Estadísticas Vitales

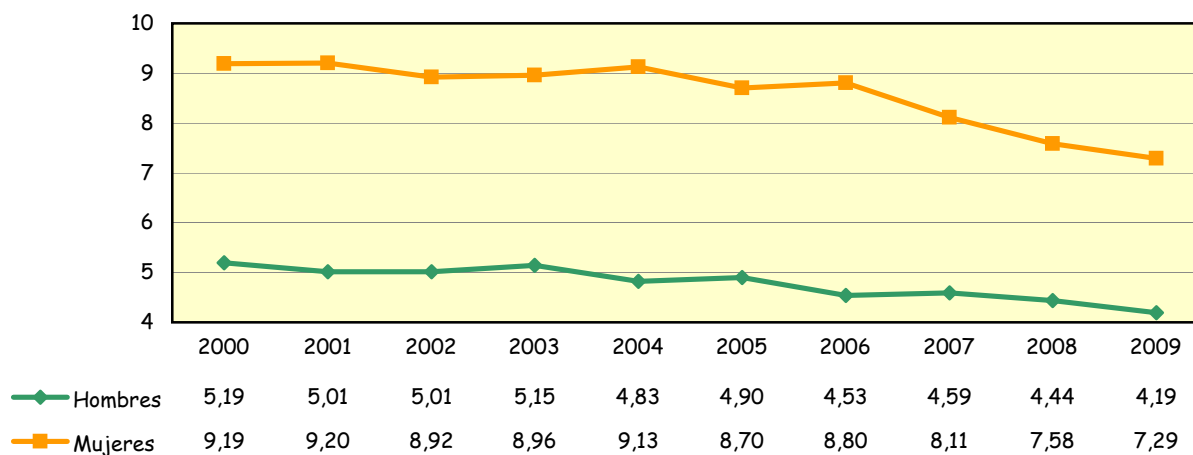
**GRÁFICO 3.01. MORTALIDAD GENERAL EN ANDALUCÍA. AÑOS 2000-2009**

Tasa estándar por 1.000 habitantes. (Población estándar europea)

FUENTE: I.E.C.A. Consejería de Salud. Unidad de Estadísticas Vitales

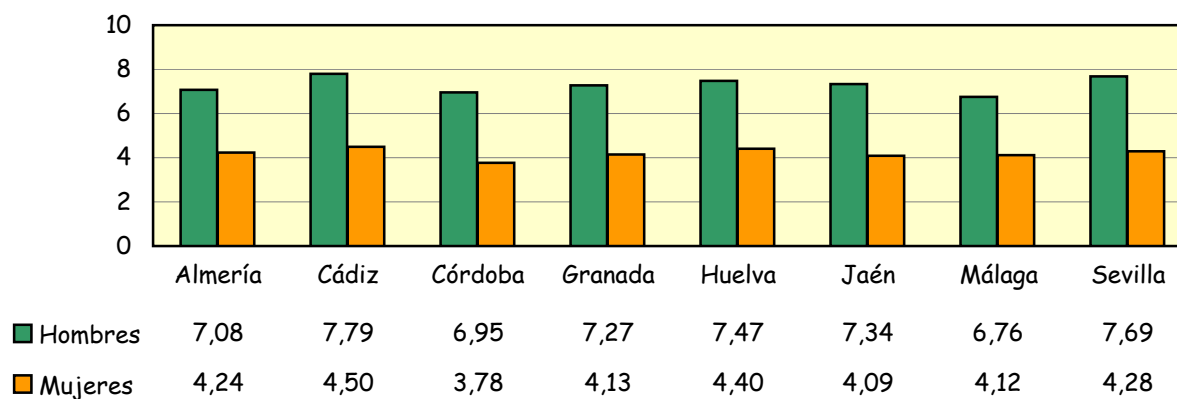
GRÁFICO 3.02. MORTALIDAD GENERAL EN LAS PROVINCIAS. ANDALUCÍA 2009

Tasa estándar por 1.000 habitantes. (Población estándar europea)

FUENTE: I.E.C.A. Consejería de Salud. Unidad de Estadísticas Vitales

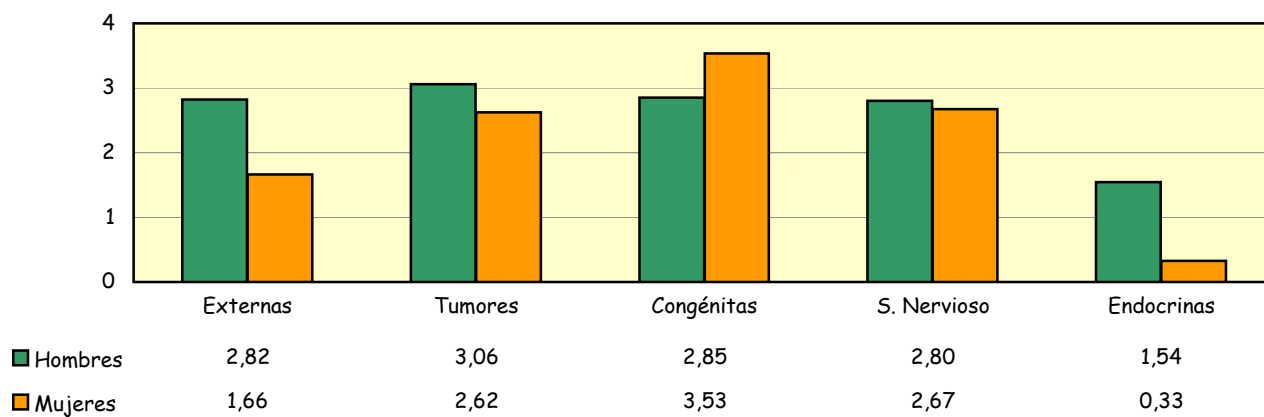
**GRÁFICO 3.03. MORTALIDAD POR CAUSAS DE 1 A 14 AÑOS. ANDALUCÍA 2009**

Tasas estándar por 100.000 habitantes (Población estándar europea)
 FUENTE: I.E.C.A. Consejería de Salud. Unidad de Estadísticas Vitales

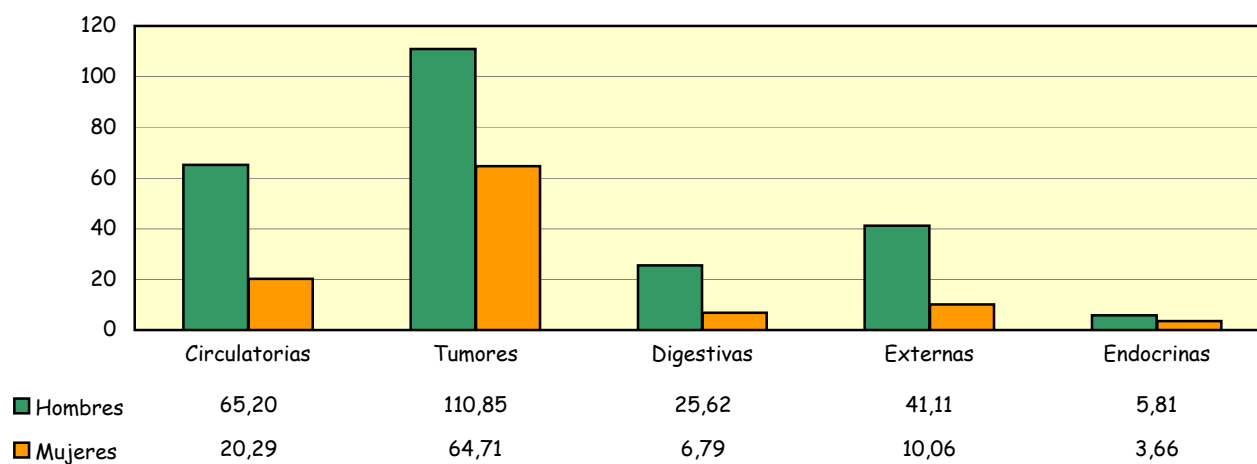
GRÁFICO 3.04. MORTALIDAD POR CAUSAS DE 15 A 64 AÑOS. ANDALUCÍA 2009

Tasas estándar por 100.000 habitantes (Población estándar europea)
 FUENTE: I.E.C.A. Consejería de Salud. Unidad de Estadísticas Vitales



GRÁFICO 3.05. MORTALIDAD POR CAUSAS DE 65 Y MAS AÑOS. ANDALUCÍA 2009

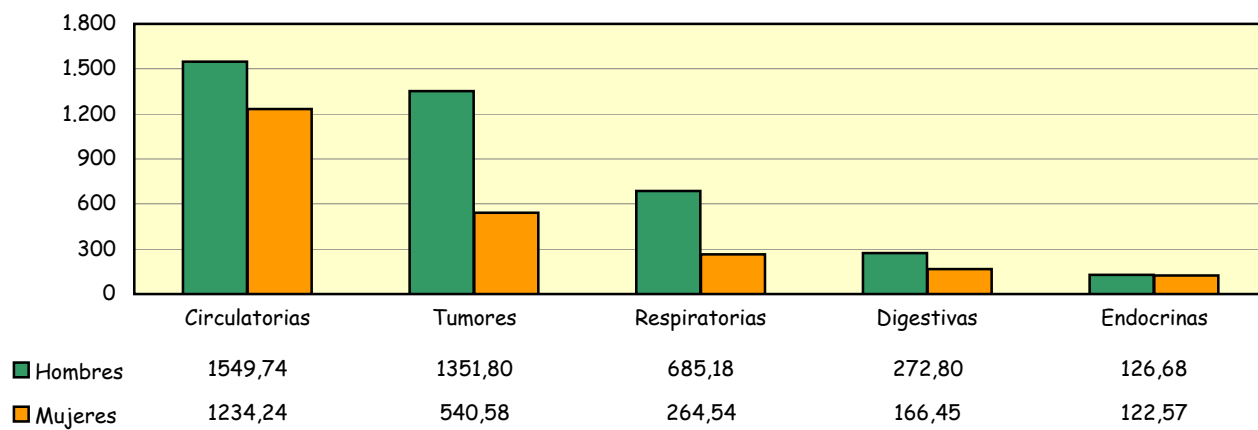

Tasas estándar por 100.000 habitantes (Población estándar europea)

FUENTE: I.E.C.A. Consejería de Salud. Unidad de Estadísticas Vitales

**TABLA 3.03. AÑOS POTENCIALES DE VIDA PERDIDOS (A.P.V.P.) 2000-2009. MUJERES**

	2000	2001	2002	2003	2004	2005	2006	2007	2008	2009
Almería	23,27	24,23	28,20	21,92	21,25	22,85	24,32	23,04	17,64	19,35
Cádiz	23,03	21,95	22,69	24,04	20,94	20,82	20,56	19,73	19,42	19,31
Córdoba	20,95	19,69	21,72	19,30	18,98	17,36	17,66	17,89	17,43	18,81
Granada	21,14	20,62	23,94	20,67	20,75	22,07	23,70	19,53	18,87	18,06
Huelva	22,75	22,29	20,03	23,39	22,22	18,83	21,75	22,38	18,30	19,30
Jaén	19,15	21,78	21,14	22,03	20,01	18,81	16,69	17,57	20,20	17,89
Málaga	23,70	24,02	20,70	24,90	23,89	22,92	22,59	23,91	20,28	19,56
Sevilla	20,47	22,28	20,30	22,43	20,78	18,48	21,85	18,71	20,05	19,25
Andalucía	21,78	22,18	21,91	22,58	21,19	20,27	21,33	20,22	19,32	19,06

Tasas por 1.000 habitantes (Población estándar europea)

FUENTE: I.E.C.A. Consejería de Salud. Unidad de Estadísticas Vitales

TABLA 3.04. AÑOS POTENCIALES DE VIDA PERDIDOS (A.P.V.P.) 2000-2009. HOMBRES

	2000	2001	2002	2003	2004	2005	2006	2007	2008	2009
Almería	57,96	60,96	61,79	67,26	62,36	61,96	63,01	54,81	48,49	43,68
Cádiz	57,62	55,44	55,07	56,41	55,38	54,20	47,24	44,09	44,98	41,96
Córdoba	48,28	49,43	51,67	50,94	46,93	46,77	42,99	43,00	41,35	39,66
Granada	55,59	54,17	51,94	53,85	52,31	52,11	50,71	49,01	42,53	41,94
Huelva	56,04	54,62	57,70	54,27	52,82	51,05	51,26	49,82	44,34	39,96
Jaén	56,23	51,58	50,92	50,68	48,29	50,15	45,82	48,32	42,32	44,78
Málaga	54,37	56,57	56,98	59,56	53,94	55,09	54,08	53,83	42,06	39,91
Sevilla	55,60	54,29	53,72	54,78	52,92	48,75	49,04	46,95	45,56	41,45
Andalucía	55,16	54,59	54,63	55,84	53,07	52,14	50,09	48,44	43,99	41,44

Tasas por 1.000 habitantes (Población estándar europea)

FUENTE: I.E.C.A. Consejería de Salud. Unidad de Estadísticas Vitales



GRÁFICO 3.06. AÑOS POTENCIALES DE VIDA PERDIDOS EN ANDALUCÍA. AÑOS 2000-2009

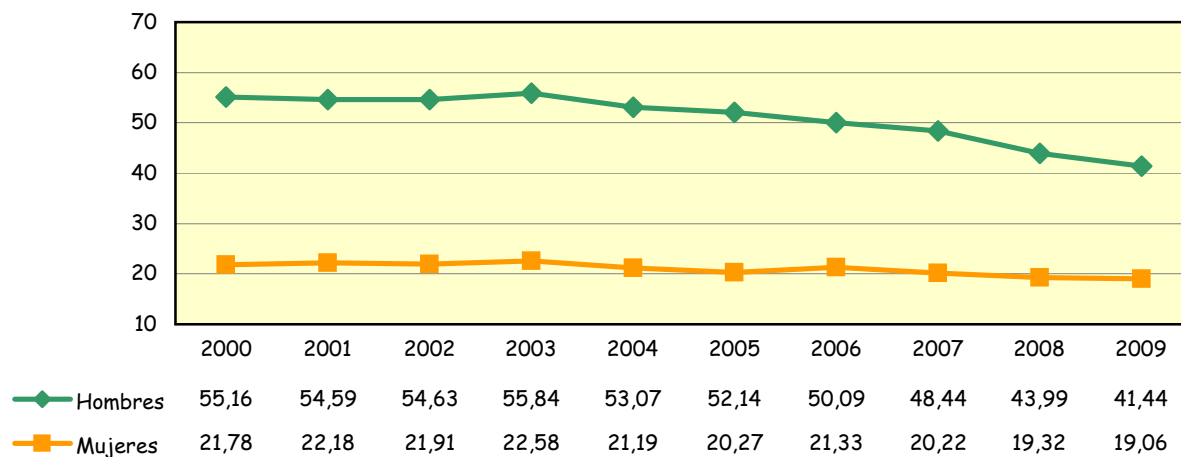

Tasas por 1.000 habitantes (Población estándar europea)

FUENTE: I.E.C.A. Consejería de Salud. Unidad de Estadísticas Vitales



TABLA 3.05. AÑOS POTENCIALES DE VIDA PERDIDOS POR ENFERMEDADES CIRCULATORIAS. AÑOS 2004-2009

	2004	2005	2006	2007	2008	2009
Mujeres						
Almería	2,63	3,19	3,96	4,06	3,04	2,31
Cádiz	2,78	3,29	3,06	2,92	2,30	3,18
Córdoba	2,50	3,44	2,84	2,71	2,60	2,10
Granada	3,88	2,98	2,72	2,38	2,90	2,06
Huelva	2,52	2,45	2,32	2,57	2,49	1,99
Jaén	1,93	2,93	2,58	2,10	1,94	2,16
Málaga	3,01	3,75	2,48	3,26	2,48	2,53
Sevilla	3,22	3,25	3,25	3,07	2,93	2,57
Andalucía	2,92	3,25	2,92	2,93	2,61	2,47
Hombres						
Almería	9,52	10,94	9,81	8,49	8,71	6,71
Cádiz	10,23	8,61	8,38	8,82	8,60	7,87
Córdoba	8,59	7,96	7,55	7,74	7,86	8,88
Granada	9,00	8,91	7,82	8,85	7,82	7,91
Huelva	8,30	7,43	9,45	10,81	8,96	7,36
Jaén	8,33	9,70	7,77	6,51	7,01	7,23
Málaga	10,06	10,83	10,37	9,75	8,69	7,10
Sevilla	9,97	10,76	10,46	9,66	9,19	8,28
Andalucía	9,51	9,68	9,21	9,00	8,49	7,73

Tasas por 1.000 habitantes (Población estándar europea)

FUENTE: I.E.C.A. Consejería de Salud. Unidad de Estadísticas Vitales



GRÁFICO 3.07. AÑOS POTENCIALES DE VIDA PERDIDOS POR ENFERMEDADES CIRCULATORIAS. ANDALUCÍA. AÑOS 2000-2009

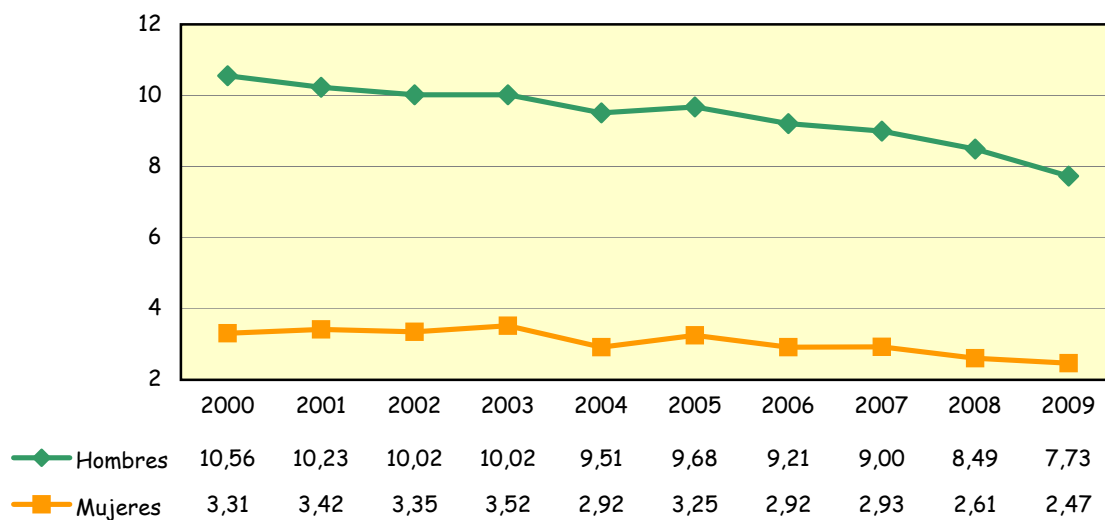

Tasas por 1.000 habitantes (Población estándar europea)

FUENTE: I.E.C.A. Consejería de Salud. Unidad de Estadísticas Vitales



TABLA 3.06. AÑOS POTENCIALES DE VIDA PERDIDOS (A.P.V.P.) POR TUMORES. AÑOS 2004-2009

	2004	2005	2006	2007	2008	2009
Mujeres						
Almería	8,35	8,39	9,91	9,77	6,45	7,89
Cádiz	10,05	9,08	8,84	8,44	9,38	9,10
Córdoba	8,42	6,79	7,20	8,12	7,60	7,37
Granada	8,26	9,63	10,84	9,07	8,04	8,75
Huelva	12,00	7,62	9,71	11,24	9,80	9,45
Jaén	9,03	8,34	6,47	7,46	9,25	7,90
Málaga	10,09	10,11	10,62	10,48	9,30	8,75
Sevilla	9,53	8,89	9,79	9,25	9,50	9,26
Andalucía	9,48	8,85	9,39	9,22	8,87	8,70
Hombres						
Almería	15,33	14,97	18,81	15,21	14,13	12,99
Cádiz	17,43	16,69	13,88	12,79	13,73	13,05
Córdoba	14,48	13,77	14,62	13,70	12,45	11,89
Granada	15,06	13,84	13,79	13,59	11,65	12,35
Huelva	18,31	17,31	18,21	16,52	14,07	13,04
Jaén	13,84	13,24	12,79	12,83	13,65	13,28
Málaga	16,59	15,41	15,18	15,96	12,65	11,51
Sevilla	17,44	15,70	16,63	16,41	15,04	14,28
Andalucía	16,30	15,24	15,37	14,83	13,51	12,85

Tasas por 1.000 habitantes (Población estándar europea)

FUENTE: I.E.C.A. Consejería de Salud. Unidad de Estadísticas Vitales

GRÁFICO 3.08. AÑOS POTENCIALES DE VIDA PERDIDOS POR TUMORES ANDALUCÍA. AÑOS 2000-2009

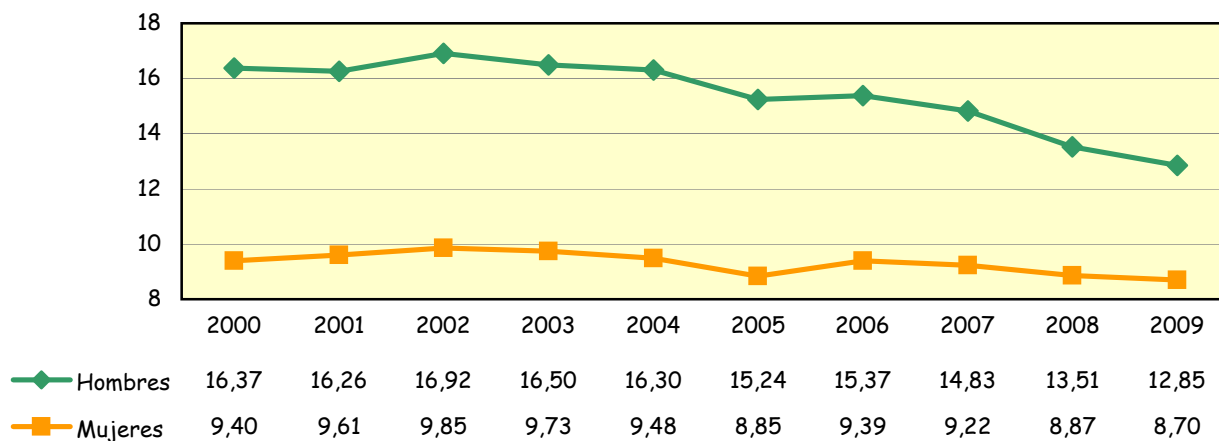

Tasas por 1.000 habitantes (Población estándar europea)

FUENTE: I.E.C.A. Consejería de Salud. Unidad de Estadísticas Vitales



TABLA 3.07. AÑOS POTENCIALES DE VIDA PERDIDOS (A.P.V.P.) POR CAUSAS EXTERNAS. AÑOS 2004-2009

	2004	2005	2006	2007	2008	2009
Mujeres						
Almería	4,30	5,05	5,26	3,93	2,99	2,59
Cádiz	2,51	2,39	2,79	2,58	2,20	1,43
Córdoba	3,32	1,90	2,72	2,31	1,97	2,61
Granada	4,12	3,39	4,10	2,61	2,25	2,65
Huelva	1,68	3,90	3,04	2,72	1,94	1,53
Jaén	3,23	1,97	2,38	2,30	2,78	1,79
Málaga	3,47	3,04	3,13	3,36	2,69	2,63
Sevilla	2,85	2,16	3,07	2,28	2,32	1,80
Andalucía	3,15	2,76	3,23	2,71	2,39	2,12
Hombres						
Almería	22,49	20,73	20,78	15,03	13,49	10,77
Cádiz	12,46	12,85	10,19	9,08	9,46	7,03
Córdoba	12,32	12,31	10,34	10,18	10,37	7,68
Granada	15,69	14,75	14,46	11,85	11,68	11,69
Huelva	13,05	12,58	12,81	8,37	9,66	9,25
Jaén	12,32	11,10	11,37	12,54	9,18	9,16
Málaga	14,40	15,06	14,41	12,41	9,99	9,67
Sevilla	12,58	9,49	9,98	8,98	9,58	7,12
Andalucía	13,91	13,00	12,38	10,74	10,27	8,74

Tasas por 1.000 habitantes (Población estándar europea)

FUENTE: I.E.C.A. Consejería de Salud. Unidad de Estadísticas Vitales

GRÁFICO 3.09. AÑOS POTENCIALES DE VIDA PERDIDOS POR CAUSAS EXTERNAS. ANDALUCÍA. 2000-2009

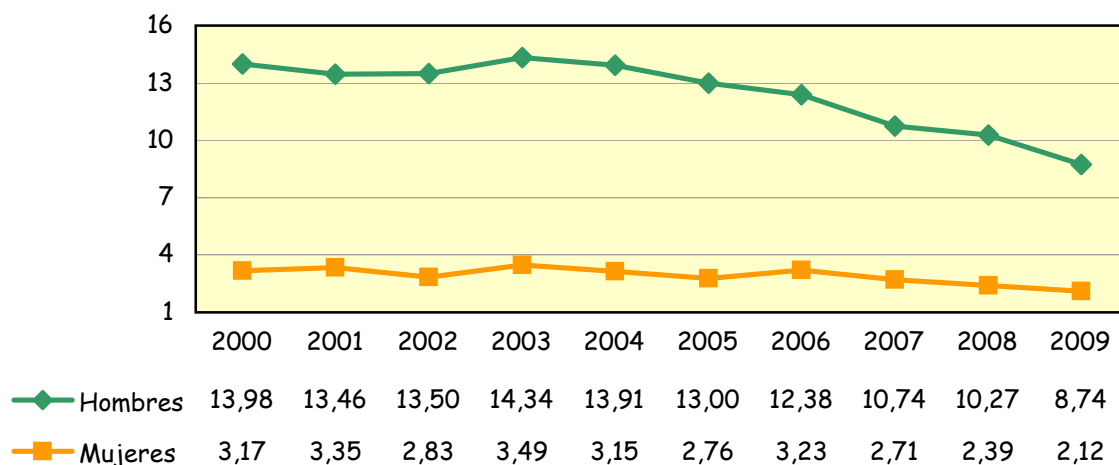

Tasas por 1.000 habitantes (Población estándar europea)

FUENTE: I.E.C.A. Consejería de Salud. Unidad de Estadísticas Vitales



TABLA 3.08. MORTALIDAD EVITABLE (MIPSE) 2000-2009. MUJERES

	2000	2001	2002	2003	2004	2005	2006	2007	2008	2009
Almería	20,08	14,22	14,91	19,00	14,17	23,90	22,45	15,87	14,04	17,79
Cádiz	18,83	15,79	14,74	23,32	13,07	14,36	20,04	13,21	13,88	14,31
Córdoba	13,46	17,80	12,73	15,67	14,15	16,31	8,64	15,18	13,60	13,74
Granada	16,59	19,57	19,82	14,48	14,53	17,27	15,35	13,44	10,89	11,84
Huelva	18,18	17,51	21,20	18,08	15,77	17,87	13,72	18,51	9,37	14,98
Jaén	17,90	13,33	16,10	15,53	13,78	16,26	13,61	13,36	8,32	11,68
Málaga	19,15	12,46	17,72	18,08	15,97	18,60	14,16	16,84	13,82	19,37
Sevilla	13,75	22,30	14,80	17,51	15,44	15,16	16,36	14,94	16,78	17,95
Andalucía	16,84	16,92	16,15	17,93	14,77	16,86	15,61	15,04	13,48	15,94

Tasas por 100.000 habitantes de 5 a 64 años (Población estándar europea)

FUENTE: I.E.C.A. Consejería de Salud. Unidad de Estadísticas Vitales

TABLA 3.09. MORTALIDAD EVITABLE (MIPSE) 2000-2009. VARONES

	2000	2001	2002	2003	2004	2005	2006	2007	2008	2009
Almería	38,49	33,00	36,90	43,69	24,76	33,62	28,65	32,23	30,58	30,83
Cádiz	44,94	29,13	31,49	33,77	28,01	28,27	28,00	28,28	27,16	30,90
Córdoba	35,92	32,75	29,04	33,04	36,84	27,75	34,33	26,11	21,85	25,07
Granada	46,90	33,94	32,03	32,91	29,94	29,23	29,52	34,88	25,96	27,78
Huelva	34,77	38,16	33,81	33,09	26,16	28,51	28,85	34,30	24,92	17,79
Jaén	43,39	30,14	43,41	28,43	25,78	30,85	24,65	28,37	29,45	21,87
Málaga	40,73	27,73	37,45	32,36	31,25	38,09	35,62	34,00	26,74	24,31
Sevilla	36,56	34,11	30,47	29,69	32,41	34,19	32,20	31,66	31,84	27,05
Andalucía	40,26	32,97	33,67	32,53	30,23	32,13	31,00	31,33	27,84	26,34

Tasas por 100.000 habitantes de 5 a 64 años (Población estándar europea)

FUENTE: I.E.C.A. Consejería de Salud. Unidad de Estadísticas Vitales



GRÁFICO 3.10. MORTALIDAD EVITABLE (MIPSE) DE 5 A 64 AÑOS. ANDALUCÍA, 2000-2009

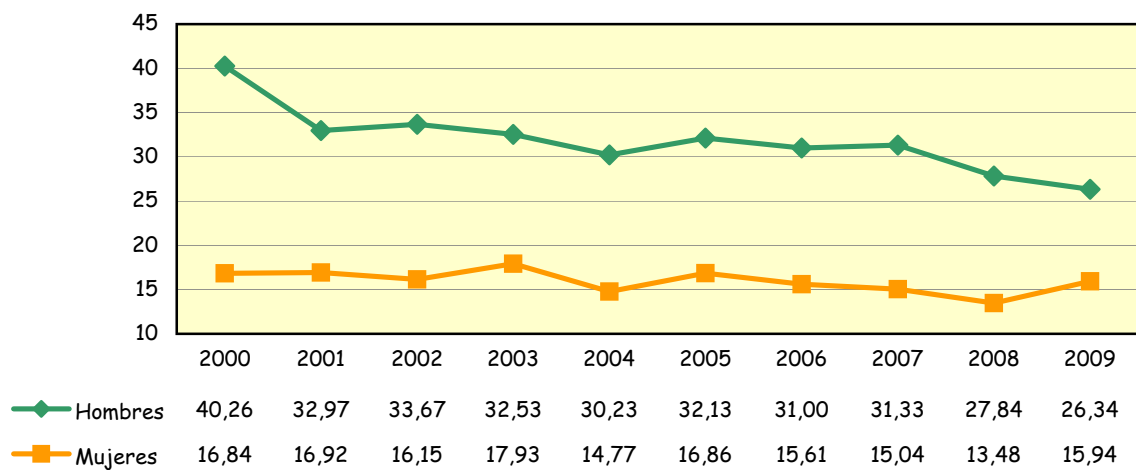

Tasas por 100.000 habitantes de 5 a 64 años (Población estándar europea)

FUENTE: I.E.C.A. Consejería de Salud. Unidad de Estadísticas Vitales



TABLA 3.10. MORTALIDAD INFANTIL. AÑOS 2000-2009

	2000	2001	2002	2003	2004	2005	2006	2007	2008	2009
Almería	4,14	5,20	6,79	4,30	4,26	5,11	3,92	3,66	4,27	4,37
Cádiz	5,69	4,50	5,33	3,47	5,06	4,42	4,14	3,52	4,00	4,04
Córdoba	5,26	5,10	4,19	5,63	4,32	5,92	3,74	4,32	3,92	4,21
Granada	6,11	3,80	3,27	4,95	6,11	4,74	5,39	5,47	5,12	4,74
Huelva	3,53	2,60	3,00	2,88	3,06	3,82	3,02	4,46	2,28	2,74
Jaén	6,48	4,20	3,83	5,38	4,88	3,33	3,35	4,01	4,39	3,93
Málaga	4,99	5,00	5,93	4,41	4,64	4,47	3,83	3,65	3,37	3,60
Sevilla	3,97	4,90	4,65	4,37	4,70	3,70	5,08	4,39	3,57	3,78
Andalucía	4,97	4,60	4,80	4,40	4,74	4,37	4,26	4,14	3,83	3,92

Tasas por 1.000 nacidos vivos

FUENTE: I.E.C.A. Consejería de Salud. Unidad de Estadísticas Vitales

GRÁFICO 3.11. MORTALIDAD INFANTIL. ANDALUCÍA Y ESPAÑA, 2000-2009

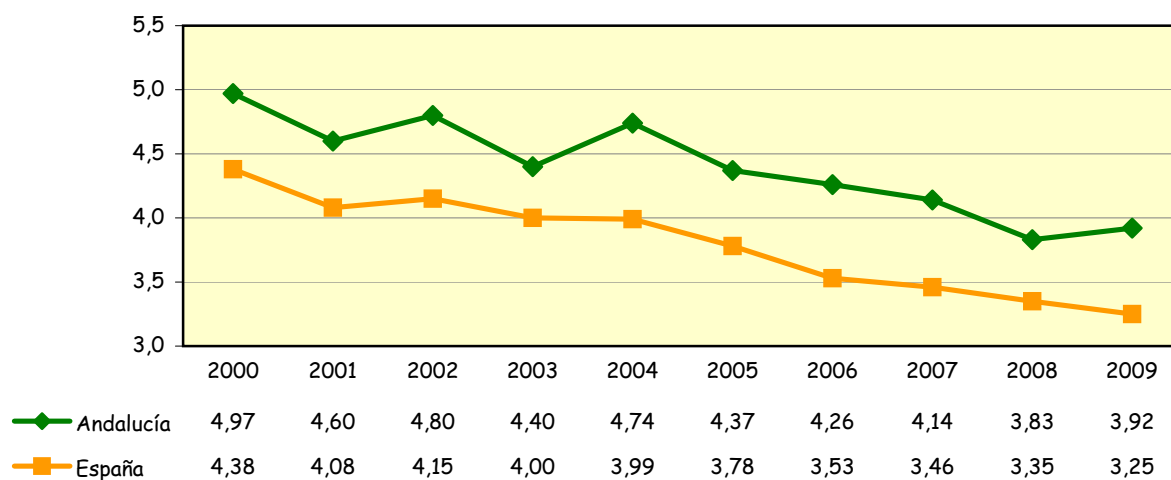

Tasas por 1.000 nacidos vivos

FUENTES:

Andalucía: I.E.C.A. Consejería de Salud. Unidad de Estadísticas Vitales

España: I.N.E. Movimiento Natural de la Población



TABLA 3.11. MORTALIDAD PERINATAL. AÑOS 2000-2009

	2000	2001	2002	2003	2004	2005	2006	2007	2008	2009
Almería	5,92	6,77	6,94	4,16	5,33	4,60	4,51	3,77	5,69	4,60
Cádiz	6,43	8,01	7,87	6,87	6,34	6,00	5,16	4,95	4,55	5,75
Córdoba	6,89	6,49	6,85	6,85	4,32	6,88	5,61	7,05	5,07	5,05
Granada	7,60	6,32	5,26	6,94	6,00	5,46	6,39	6,88	8,82	8,14
Huelva	1,86	1,01	1,20	1,73	2,29	1,82	1,95	1,72	0,16	1,20
Jaén	6,79	6,21	5,36	5,83	4,74	5,15	4,07	5,61	6,93	4,54
Málaga	5,70	5,47	6,48	5,55	5,91	5,51	4,89	5,26	4,31	5,45
Sevilla	7,07	8,09	7,03	7,04	7,09	6,18	5,21	6,11	5,44	4,24
Andalucía	6,35	6,58	6,40	6,06	5,77	5,54	4,96	5,43	5,22	5,03

Tasas por 1.000 nacidos vivos y muertes fetales tardías

FUENTE: I.E.C.A. Consejería de Salud. Unidad de Estadísticas Vitales

GRÁFICO 3.12. MORTALIDAD PERINATAL. ANDALUCÍA Y ESPAÑA 2000-2009

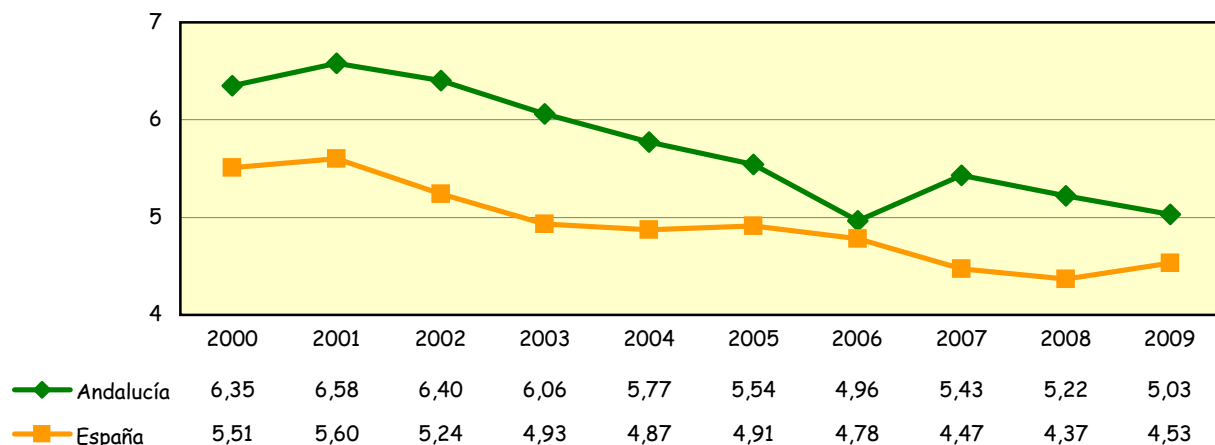

Tasas por 1.000 nacidos vivos y muertes fetales tardías

FUENTES:

Andalucía: I.E.C.A. Consejería de Salud. Unidad de Estadísticas Vitales

España: I.N.E. Movimiento Natural de la Población



TABLA 3.12. MORTALIDAD NEONATAL. AÑOS 2000-2009

	2000	2001	2002	2003	2004	2005	2006	2007	2008	2009
Almería	2,96	4,20	4,78	3,01	3,06	3,32	2,14	3,07	2,74	3,19
Cádiz	3,45	3,60	3,94	2,66	3,56	2,97	2,92	2,00	2,62	2,77
Córdoba	3,63	3,70	2,54	4,28	2,96	4,59	2,69	3,36	2,88	2,77
Granada	3,86	2,70	1,99	3,63	4,11	3,30	3,89	3,65	3,60	3,61
Huelva	2,07	1,40	1,00	1,54	1,53	1,09	1,60	2,40	1,46	1,37
Jaén	4,58	3,30	3,06	2,54	2,96	1,97	1,75	2,52	2,97	2,57
Málaga	3,39	3,30	4,64	2,77	3,19	2,79	2,89	2,72	2,10	2,19
Sevilla	2,72	3,40	3,13	3,35	3,05	2,57	3,08	2,77	2,26	2,39
Andalucía	3,31	3,30	3,35	3,05	3,17	2,86	2,80	2,78	2,52	2,59

Tasas por 1.000 nacidos vivos

FUENTE: I.E.C.A. Consejería de Salud. Unidad de Estadísticas Vitales

GRÁFICO 3.13. MORTALIDAD NEONATAL. ANDALUCÍA Y ESPAÑA 2000-2009

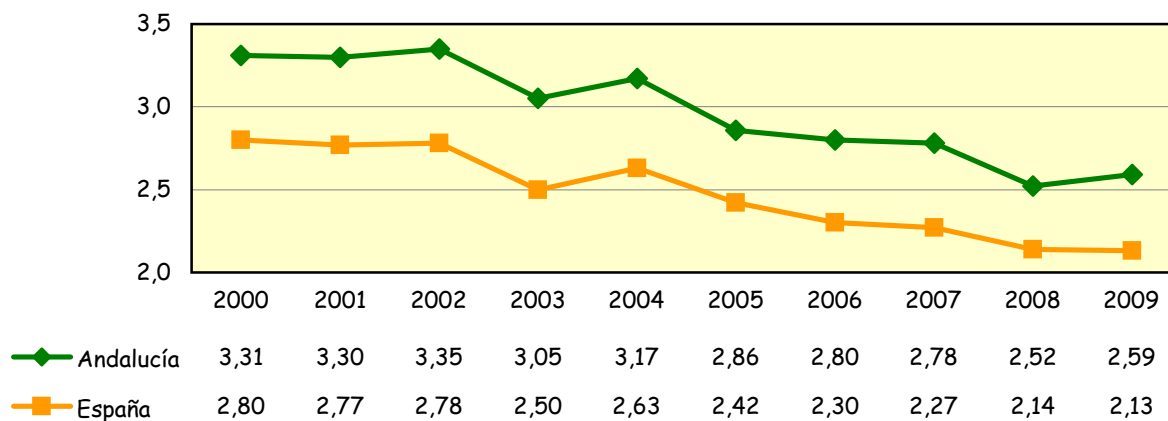

Tasas por 1.000 nacidos vivos

FUENTES:

Andalucía: I.E.C.A. Consejería de Salud. Unidad de Estadísticas Vitales

España: I.N.E. Movimiento Natural de la Población



TABLA 3.13. MORTALIDAD POSTNEONATAL. AÑOS 2000-2009

	2000	2001	2002	2003	2004	2005	2006	2007	2008	2009
Almería	1,15	1,08	2,00	1,29	1,20	1,79	1,78	0,59	1,53	1,18
Cádiz	2,20	0,93	1,39	0,81	1,50	1,45	1,22	1,52	1,38	1,28
Córdoba	1,50	1,40	1,65	1,35	1,36	1,33	1,05	0,96	1,04	1,44
Granada	1,93	1,13	1,29	1,32	2,00	1,44	1,50	1,82	1,52	1,13
Huelva	1,04	1,22	2,00	1,35	1,53	2,73	1,42	2,06	0,81	1,37
Jaén	1,92	0,93	0,77	2,84	1,92	1,36	1,60	1,48	1,41	1,36
Málaga	1,44	1,68	1,30	1,64	1,45	1,68	0,94	0,93	1,26	1,40
Sevilla	1,18	1,50	1,52	1,02	1,64	1,13	2,00	1,62	1,31	1,39
ANDALUCÍA	1,55	1,29	1,45	1,35	1,57	1,50	1,46	1,36	1,31	1,33

Tasas por 1.000 nacidos vivos

FUENTE: I.E.C.A. Consejería de Salud. Unidad de Estadísticas Vitales

GRÁFICO 3.14. MORTALIDAD POSTNEONATAL. ANDALUCÍA Y ESPAÑA 2000-2009

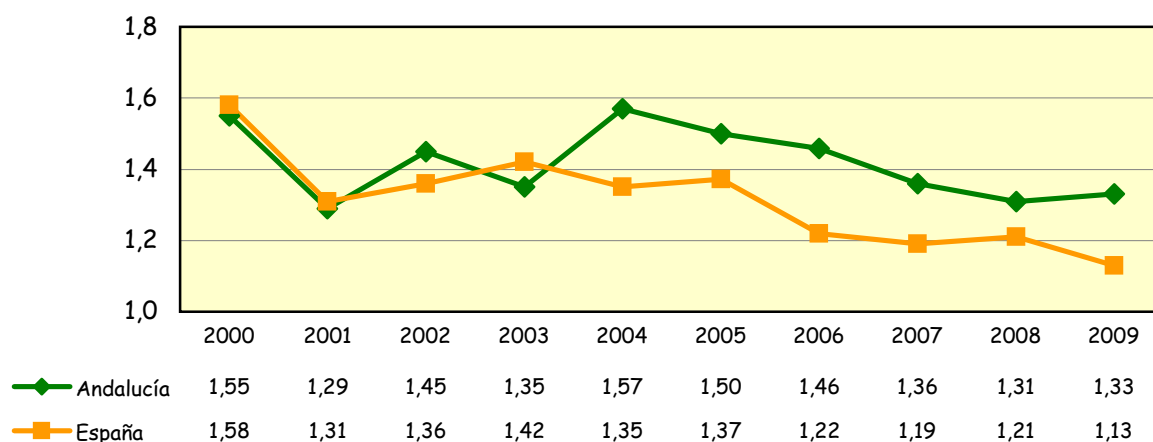

Tasas por 1.000 nacidos vivos

FUENTES:

Andalucía: I.E.C.A. Consejería de Salud. Unidad de Estadísticas Vitales

España: I.N.E. Movimiento Natural de la Población



TABLA 3.14. MORTALIDAD MATERNA, NÚMERO DE CASOS. AÑOS 2000-2009

	2000	2001	2002	2003	2004	2005	2006	2007	2008	2009*
Almería	-	2	-	-	2	1	3	1	-	1
Cádiz	-	4	1	1	-	-	2	-	2	-
Córdoba	-	1	-	-	-	1	-	-	1	1
Granada	-	1	2	-	-	1	-	-	1	-
Huelva	-	1	-	-	-	1	-	-	1	-
Jaén	-	1	1	2	-	-	-	-	-	1
Málaga	1	1	3	4	4	-	1	1	4	2
Sevilla	1	1	-	1	-	1	1	-	1	2
Andalucía	2	12	7	8	6	5	7	2	10	7

* Datos provisionales

FUENTE: I.E.C.A. Consejería de Salud. Unidad de Estadísticas Vitales

GRÁFICO 3.15. MORTALIDAD MATERNA EN ANDALUCÍA. 2000-2009

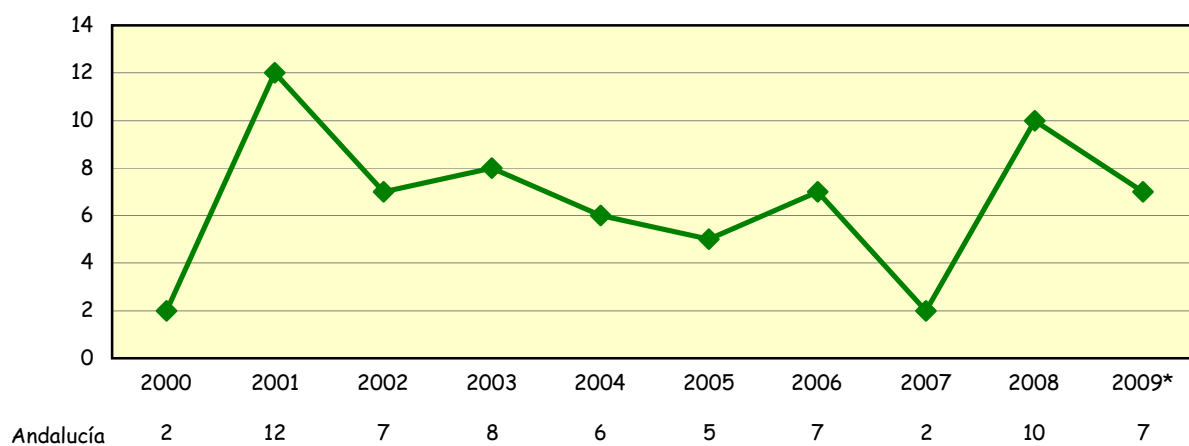

* Datos provisionales

FUENTE: I.E.C.A. Consejería de Salud. Unidad de Estadísticas Vitales



4. RECURSOS

1. CENTROS Y EQUIPAMIENTOS

TABLA 4.01. CENTROS SANITARIOS DEL SISTEMA SANITARIO PÚBLICO DE ANDALUCÍA POR PROVINCIA. AÑO 2010

TABLA 4.02. NÚMERO DE CAMAS EN LOS HOSPITALES DEL SISTEMA SANITARIO PÚBLICO DE ANDALUCÍA. AÑOS 2006-2009

TABLA 4.03. NÚMERO DE CAMAS EN FUNCIONAMIENTO EN HOSPITALES PRIVADOS. AÑOS 2006-2009

TABLA 4.04. NÚMERO DE HOSPITALES CONCERTADOS SEGÚN TITULARIDAD DE LOS CENTROS. AÑO 2010

TABLA 4.05. NÚMERO DE HOSPITALES CONCERTADOS SEGÚN GRADO DE HOMOLOGACIÓN. AÑO 2010

TABLA 4.06. ORDENACIÓN FARMACEÚTICA: OFICINAS DE FARMACIA EN ANDALUCÍA. AÑOS 2006-2010

TABLA 4.07. ORDENACIÓN FARMACEÚTICA: FARMACIAS POR UTF EN ANDALUCÍA. AÑOS 2006-2010

TABLA 4.08. ORDENACIÓN FARMACEÚTICA: HABITANTES POR FARMACIA EN ANDALUCÍA. AÑOS 2006-2010

2. RECURSOS HUMANOS

TABLA 4.09. PERSONAL DE LA CONSEJERÍA DE SALUD Y DEL SERVICIO ANDALUZ DE SALUD POR GRUPOS. AÑO 2010

TABLA 4.10. ESTRUCTURA DE PERSONAL DE LOS CENTROS DE ATENCIÓN PRIMARIA DEL SERVICIO ANDALUZ DE SALUD. AÑO 2010

TABLA 4.11. ESTRUCTURA DE PERSONAL DE LOS HOSPITALES DEL SISTEMA SANITARIO PÚBLICO DE ANDALUCÍA. AÑO 2009

TABLA 4.12. ESTRUCTURA DE PERSONAL DE LOS HOSPITALES PRIVADOS DE ANDALUCIA, POR SEXO. AÑO 2009

3. RECURSOS ECONÓMICOS

TABLA 4.13. PRESUPUESTO ECONÓMICO INICIAL DE LA CONSEJERÍA DE SALUD Y DEL SERVICIO ANDALUZ DE SALUD POR CAPÍTULOS. AÑO 2010

GRÁFICO 4.01. PRESUPUESTO INICIAL DE LA CONSEJERÍA DE SALUD Y DEL SERVICIO ANDALUZ DE SALUD. AÑO 2010

4. PRESTACIÓN FARMACÉUTICA

TABLA 4.14. GASTO EN FARMACIA. AÑO 2010

GRÁFICO 4.02. EVOLUCIÓN DEL GASTO FARMACÉUTICO DEL S.A.S. AÑOS 2003-2010

TABLA 4.15. GASTO EN FARMACIA POR HABITANTE. AÑO 2010

GRAFICO 4.03. GASTO EN FARMACIA POR HABITANTE. AÑO 2010

TABLA 4.16. GASTO POR RECETA. AÑO 2010

GRÁFICO 4.04. EVOLUCIÓN DEL GASTO POR RECETA. AÑOS 2003-2010

TABLA 4.17. RECETAS FACTURADAS AL S.A.S. AÑO 2010

GRÁFICO 4.05. EVOLUCIÓN DEL NÚMERO DE RECETAS FACTURADAS AL S.A.S. AÑOS 2003-2010

TABLA 4.18. RECETAS POR HABITANTE. AÑO 2010

GRÁFICO 4.06. NÚMERO DE RECETAS POR HABITANTE. AÑO 2010



TABLA 4.01. CENTROS SANITARIOS DEL SISTEMA SANITARIO PÚBLICO DE ANDALUCÍA POR PROVINCIA. AÑO 2010

	Almería	Cádiz	Córdoba	Granada	Huelva	Jaén	Málaga	Sevilla	Andalucía
Atención primaria	231	129	142	329	118	197	180	188	1.514
Centros de salud	40	53	39	51	28	41	64	86	402
Consultorios locales	95	51	73	163	61	87	75	92	697
Consultorios auxiliares	96	25	30	115	29	69	41	10	415
Atención especializada	5	14	8	10	4	12	10	20	83
Centros de especialidades	1	9	2	5	1	5	3	10	36
Hospitales ^a del SAS	2	5	3	4	3	3	5	4	29
C.H.A.R.E. ^b	1	-	2	1	-	3	1	4	12
Otros Hospitales ^c	1	-	1	-	-	1	1	2	6

^a Los complejos hospitalarios formados por varios hospitales se contabilizan como un sólo centro.

^b Hospitales de Alta Resolución gestionados por Empresas Públicas

^c Hospitales gestionados por Empresas Públicas y otras formas de gestión

Datos a 31 de diciembre

FUENTES: Servicio Andaluz de Salud y Sistema de Información de Centros, Establecimientos y Servicios Sanitarios de Andalucía (SICESS)



TABLA 4.02. NÚMERO DE CAMAS EN FUNCIONAMIENTO EN LOS HOSPITALES DEL SISTEMA SANITARIO PÚBLICO DE ANDALUCÍA. AÑOS 2006-2009

	2.006	2.007	2.008	2.009
Almería	1.127	1.151	1.177	1.186
Hospital Torrecárdenas	707	714	738	736
H. La Inmaculada (Huércal Overa)	165	168	167	178
Hospital de Poniente (Emp. Pública)	251	264	267	267
C.H.A.R.E. El Toyo (Emp. Pública)	4	5	5	5
Cádiz	2.192	2.212	2.086	2.034
H. Puerta del Mar	692	687	668	671
Compl. H. Área Campo Gibraltar	496	505	491	488
H. Jerez de la Frontera	524	556	530	518
H. Puerto Real	402	393	397	357
H. Defensa San Fernando	78	71	-	-
Córdoba	1.590	1.640	1.564	1.538
H. Reina Sofía	1.179	1.235	1.139	1.124
H. Infanta Margarita	236	236	236	236
H. Pozoblanco	132	128	130	130
H. de Montilla (Emp. Pública)	43	41	38	38
C.H.A.R.E. Puente Genil (Emp. Pública)	-	-	21	8
C.H.A.R.E. Valle del Guadiato (Emp. Pública)	-	-	-	2
Granada	1.819	1.771	1.818	1.798
H. San Cecilio	566	556	546	538
H. Baza	143	142	142	141
H. Motril	169	167	167	167
H. Virgen de las Nieves	941	906	939	928
C.H.A.R.E. Guadix (Emp. Pública)	-	-	24	24
Huelva	984	971	964	963
H. Infanta Elena	270	266	270	272
H. Riotinto	113	113	113	115
H. Juan Ramón Jiménez	601	592	581	576
Jaén	1.312	1.284	1.284	1.310
H. San Agustín	230	232	225	230
H. San Juan de la Cruz	222	221	233	233
Complejo Hospitalario de Jaén	782	745	732	763
H. Alto Guadalquivir -Andújar- (Emp. Pública)	66	62	62	64
C.H.A.R.E. Sierra de Segura (Emp. Pública)	12	24	18	16
C.H.A.R.E. Alcaudete (Emp. Pública)	-	-	14	4

(sigue)

FUENTE: Consejería de Salud. D.G. de Planificación e Innovación Sanitaria. EESCRI



TABLA 4.02. NÚMERO DE CAMAS EN FUNCIONAMIENTO EN LOS HOSPITALES DEL SISTEMA SANITARIO PÚBLICO DE ANDALUCÍA. AÑOS 2006-2009 (continuación)

	2.006	2.007	2.008	2.009
Málaga	2.535	2.529	2.499	2.535
H. Carlos Haya	1.164	1.146	1.074	1.112
H. Antequera	129	129	132	132
H. Serranía de Ronda	127	133	147	147
H. La Axarquía	197	193	193	193
H. Virgen de La Victoria	577	580	577	581
H. Costa del Sol (Emp. Pública)	341	348	348	351
C.H.A.R.E. Benalmádena (Emp. Pública)	-	-	28	19
Sevilla	3.498	3.466	3.327	3.242
H. Osuna	224	216	203	197
H. Virgen del Rocío	1.311	1.275	1.249	1.205
H. Virgen Macarena	984	985	899	865
H. Valme	573	576	556	540
Consorcio Sanitario Público Aljarafe	192	200	200	192
H. Psiquiátrico Penitenciario	180	180	183	183
C.H.A.R.E de Écija	20	20	20	26
C.H.A.R.E de Morón	14	14	10	10
C.H.A.R.E de Sierra Norte (Emp. Pública)	-	-	-	8
C.H.A.R.E de Utrera (Emp. Pública)	-	-	7	16
TOTAL	15.057	15.024	14.719	14.606

FUENTE: Consejería de Salud. D.G. de Planificación e Innovación Sanitaria. EESCRI

TABLA 4.03. NÚMERO DE CAMAS EN FUNCIONAMIENTO EN HOSPITALES PRIVADOS. AÑOS 2006-2009

	2.006	2.007	2.008	2.009
Almería	180	180	180	178
Cádiz	1.238	1.245	1.043	1.036
Córdoba	288	296	296	292
Granada	352	359	355	340
Huelva	233	233	231	230
Jaén	30	42	42	42
Málaga	1.902	1.956	1.873	1.927
Sevilla	673	715	767	745
ANDALUCÍA	4.896	5.026	4.787	4.790

FUENTE: Consejería de Salud. D.G. de Planificación e Innovación Sanitaria. EESCRI



TABLA 4.04. NÚMERO DE HOSPITALES CONCERTADOS SEGÚN TITULARIDAD DE LOS CENTROS. AÑO 2010

	BENÉFICOS	PRIVADOS	TOTAL
Almería	-	2	2
Cádiz	1	4	5
Córdoba	1	-	1
Granada	1	-	1
Huelva	-	1	1
Jaén	-	-	-
Málaga	1	3	4
Sevilla	3	-	3
Andalucía	7	10	17

FUENTE: Consejería de Salud. D.G. de Financiación e Innovación Sanitaria.

TABLA 4.05. NÚMERO DE HOSPITALES CONCERTADOS SEGÚN GRADO DE HOMOLOGACIÓN. AÑO 2010

	Media y Larga Estancia	Médico Quirúrgicos	Generales	Especialidades	Tratamientos Especiales	TOTAL
Almería	-	-	-	2	-	2
Cádiz	-	-	1	4	-	5
Córdoba	-	-	1	-	-	1
Granada	-	-	1	-	-	1
Huelva	-	-	-	1	-	1
Jaén	-	-	-	-	-	-
Málaga	-	2	-	1	1	4
Sevilla	-	-	2	-	1	3
Andalucía	-	2	5	8	2	17

FUENTE: Consejería de Salud. D.G. de Financiación e Innovación Sanitaria.

TABLA 4.06. ORDENACIÓN FARMACEÚTICA: OFICINAS DE FARMACIA EN ANDALUCÍA. AÑOS 2006-2010

	2.006	2.007	2.008	2.009	2.010
Almería	275	276	278	278	280
Cádiz	460	461	462	462	462
Córdoba	395	391	390	391	388
Granada	487	489	490	495	499
Huelva	226	226	226	226	226
Jaén	293	292	292	292	292
Málaga	613	613	615	616	617
Sevilla	788	788	788	788	788
Andalucía	3.537	3.536	3.541	3.548	3.552

FUENTE: Consejería de Salud. Sistema de Información de Centros, Establecimientos y Servicios Sanitarios (SICESS)

TABLA 4.07. ORDENACIÓN FARMACEÚTICA: FARMACIAS POR UTF EN ANDALUCÍA. AÑOS 2006-2010

	U.T.F*	Farmacias/U.T.F*				
		2.006	2.007	2.008	2.009	2.010
Almería	20	13,75	13,80	13,90	13,90	14,00
Cádiz	24	19,17	19,21	19,25	19,25	19,25
Córdoba	25	17,17	17,00	15,60	15,64	15,52
Granada	33	16,79	16,86	14,85	15,00	15,12
Huelva	22	11,30	11,30	10,27	10,27	10,27
Jaén	29	10,85	10,81	10,07	10,07	10,07
Málaga	26	27,86	27,86	23,65	23,69	23,73
Sevilla	37	22,51	22,51	21,30	21,30	21,30
Andalucía	216	17,69	17,68	16,39	16,43	16,44

* UTF: Unidades Territoriales de Farmacia

FUENTE: Consejería de Salud. Sistema de Información de Centros, Establecimientos y Servicios Sanitarios (SICESS)

**TABLA 4.08. ORDENACIÓN FARMACEÚTICA: HABITANTES POR FARMACIA EN ANDALUCÍA. AÑOS 2006-2010**

	2.006	2.007	2.008	2.009	2.010
Almería	2.312	2.343	2.402	2.462	2.484
Cádiz	2.596	2.619	2.642	2.664	2.677
Córdoba	1.996	2.026	2.048	2.056	2.075
Granada	1.799	1.808	1.839	1.833	1.840
Huelva	2.178	2.202	2.247	2.272	2.292
Jaén	2.262	2.277	2.286	2.294	2.297
Málaga	2.433	2.476	2.542	2.586	2.609
Sevilla	2.329	2.347	2.380	2.411	2.433
Andalucía	2.255	2.279	2.316	2.341	2.357

NOTA: Habitantes de Andalucía según revisión del Padrón Municipal de Habitantes de cada año

FUENTE: Consejería de Salud. Sistema de Información de Centros, Establecimientos y Servicios Sanitarios (SICESS)



TABLA 4.09. PERSONAL DE LA CONSEJERÍA DE SALUD Y SERVICIO ANDALUZ DE SALUD POR GRUPOS. AÑO 2010

	CONSEJERÍA DE SALUD		S.A.S.	TOTAL
	SS.CC.	DD.PP.	SS.CC.	
FUNCIONARIOS				
Grupo A1	192	496	131	819
Grupo A2	53	179	32	264
Grupo C1	116	450	33	599
Grupo C2	38	215	107	360
Grupo E	-	9	1	10
TOTAL FUNCIONARIOS	399	1.349	304	2052
LABORALES				
Grupo I	4	2	3	9
Grupo II	2	3	1	6
Grupo III	1	44	2	47
Grupo IV	7	52	2	61
Grupo V	16	141	34	191
TOTAL LABORALES	30	242	42	314
TOTAL	429	1.591	346	2.366

Personal a 31 de diciembre de 2010

SS. CC.: Servicios Centrales

DD.PP.: Delegaciones Provinciales

No incluye el personal de los centros asistenciales del S.A.S.

FUENTE: Consejería de Salud. Secretaría General Técnica.



TABLA 4.10. ESTRUCTURA DE PERSONAL DE LOS CENTROS DE ATENCIÓN PRIMARIA DEL SERVICIO ANDALUZ DE SALUD. AÑO 2010.

	Almería	Cádiz	Córdoba	Granada	Huelva	Jaén	Málaga	Sevilla	Andalucía
<i>Personal sanitario</i>									
Médico de familia	459	771	596	674	375	535	956	1.203	5.569
Hombres	245	469	343	366	202	311	549	728	3.213
Mujeres	214	302	253	308	173	224	407	475	2.356
Pediatra	89	164	102	120	60	95	181	271	1.082
Hombres	22	66	34	47	35	43	56	82	385
Mujeres	67	98	68	73	25	52	125	189	697
Enfermería	448	849	600	684	388	562	997	1.279	5.807
Hombres	145	343	197	245	137	209	353	397	2.026
Mujeres	303	506	403	439	251	353	644	882	3.781
Personal en formación	53	117	109	164	69	99	247	183	1.041
Hombres	13	29	20	51	21	31	65	40	270
Mujeres	40	88	89	113	48	68	182	143	771
Otros*	211	392	282	283	216	270	398	594	2.646
Hombres	61	113	93	89	76	88	105	127	752
Mujeres	150	279	189	194	140	182	293	467	1.894
Total	1.260	2.293	1.689	1.925	1.108	1.561	2.779	3.530	16.145
Hombres	486	1.020	687	798	471	682	1.128	1.374	6.646
Mujeres	774	1.273	1.002	1.127	637	879	1.651	2.156	9.499
<i>Personal no sanitario</i>									
Dirección y gestión	73	79	92	80	43	69	119	127	682
Hombres	27	44	40	28	25	28	52	51	295
Mujeres	46	35	52	52	18	41	67	76	387
Trabajadores sociales	33	42	35	44	30	43	56	74	357
Hombres	4	5	2	5	6	7	3	5	37
Mujeres	29	37	33	39	24	36	53	69	320
Administrativo	23	24	21	44	9	31	56	71	279
Hombres	10	12	6	14	2	11	19	21	95
Mujeres	13	12	15	30	7	20	37	50	184
Otros	408	680	449	585	367	507	836	1.037	4.869
Hombres	210	325	225	311	207	305	367	485	2.435
Mujeres	198	355	224	274	160	202	469	552	2.434
Total	537	825	597	753	449	650	1.067	1.309	6.187
Hombres	251	386	273	358	240	351	441	562	2.862
Mujeres	286	439	324	395	209	299	626	747	3.325

*Incluye: técnicos sanitarios, otros titulados medios y superiores y, en general, todo aquel personal no comprendido en los apartados anteriores.

FUENTE: Servicio Andaluz de Salud. D.G. de Personal y Desarrollo Profesional



TABLA 4.11. ESTRUCTURA DE PERSONAL DE LOS HOSPITALES DEL SISTEMA SANITARIO PÚBLICO DE ANDALUCÍA, POR SEXO. AÑO 2009

<i>Personal sanitario</i>	Almería	Cádiz	Córdoba	Granada	Huelva	Jaén	Málaga	Sevilla	Andalucía
Médicos	863	1.408	1.147	1.345	639	811	1.883	2.620	10.716
Hombres	495	919	729	937	372	528	1.186	1.633	6.799
Mujeres	368	489	418	408	267	283	697	987	3.917
Farmacéuticos	19	23	19	23	10	15	24	36	169
Hombres	7	8	9	13	4	1	10	15	67
Mujeres	12	15	10	10	6	14	14	21	102
Otros titul. superiores	17	30	20	29	12	7	44	58	217
Hombres	6	11	9	13	7	2	21	30	99
Mujeres	11	19	11	16	5	5	23	28	118
Personal enfermería	1.844	2.620	2.349	2.631	1.200	1.627	3.598	4.964	20.833
Hombres	325	631	412	568	230	333	873	1.196	4.568
Mujeres	1.519	1.989	1.937	2.063	970	1.294	2.725	3.768	16.265
Otros titul. medios	-	4	11	4	-	1	27	-	47
Hombres	-	-	6	1	-	-	18	-	25
Mujeres	-	4	5	3	-	1	9	-	22
Ayudantes sanitarios	1.594	2.436	2.214	2.281	1.190	1.496	3.300	4.508	19.019
Hombres	168	158	172	228	88	134	472	308	1.728
Mujeres	1.426	2.278	2.042	2.053	1.102	1.362	2.828	4.200	17.291
Otros	1	8	54	-	-	57	117	-	237
Hombres	-	5	31	-	-	32	57	-	125
Mujeres	1	3	23	-	-	25	60	-	112
TOTAL	4.338	6.529	5.814	6.313	3.051	4.014	8.993	12.186	51.238
Hombres	1.001	1.732	1.368	1.760	701	1.030	2.637	3.182	13.411
Mujeres	3.337	4.797	4.446	4.553	2.350	2.984	6.356	9.004	37.827

FUENTE: Consejería de Salud. D.G. de Planificación e Innovación Sanitaria. EESCRI



TABLA 4.11. ESTRUCTURA DE PERSONAL DE LOS HOSPITALES DEL SISTEMA SANITARIO PÚBLICO DE ANDALUCÍA, POR SEXO. AÑO 2009 (continuación)

<i>Personal no sanitario</i>	Almería	Cádiz	Córdoba	Granada	Huelva	Jaén	Málaga	Sevilla	Andalucía
Dirección y gestión	70	106	116	78	32	92	157	277	928
Hombres	37	53	59	51	23	64	89	143	519
Mujeres	33	53	57	27	9	28	68	134	409
Asistentes sociales	12	23	12	20	10	12	23	45	157
Hombres	1	3	-	2	1	2	2	4	15
Mujeres	11	20	12	18	9	10	21	41	142
Personal de oficio	865	1.369	1.318	1.418	770	1.104	1.916	2.908	11.668
Hombres	294	721	579	706	385	459	874	1.381	5.399
Mujeres	571	648	739	712	385	645	1.042	1.527	6.269
Otros titul. superiores	21	23	16	55	15	26	24	27	207
Hombres	12	10	9	31	4	14	15	12	107
Mujeres	9	13	7	24	11	12	9	15	100
Otros titul. medios	27	24	32	66	28	52	47	55	331
Hombres	11	15	19	37	22	21	35	44	204
Mujeres	16	9	13	29	6	31	12	11	127
Administrativos	472	708	651	731	360	463	974	1.711	6.070
Hombres	106	98	133	188	69	133	240	271	1.238
Mujeres	366	610	518	543	291	330	734	1.440	4.832
Otros	-	11	6	6	-	-	-	12	35
Hombres	-	7	3	2	-	-	-	6	18
Mujeres	-	4	3	4	-	-	-	6	17
TOTAL	1.467	2.264	2.151	2.374	1.215	1.749	3.141	5.035	19.396
Hombres	461	907	802	1.017	504	693	1.255	1.861	7.500
Mujeres	1.006	1.357	1.349	1.357	711	1.056	1.886	3.174	11.896

FUENTE: Consejería de Salud. D.G. de Planificación e Innovación Sanitaria. EESCRI



**TABLA 4.12. ESTRUCTURA DEL PERSONAL DE LOS HOSPITALES PRIVADOS DE ANDALUCÍA, POR SEXO.
AÑO 2009**

<i>Personal sanitario</i>	Almería	Cádiz	Córdoba	Granada	Huelva	Jaén	Málaga	Sevilla	Andalucía
Médicos	29	309	71	53	32	2	236	171	903
Hombres	15	243	43	37	25	0	164	104	631
Mujeres	14	66	28	16	7	2	72	67	272
Farmacéuticos	4	11	4	5	2	1	13	12	52
Hombres	3	3	-	-	1	-	2	4	13
Mujeres	1	8	4	5	1	1	11	8	39
Otros titul. superiores	-	-	-	6	-	-	21	19	46
Hombres	-	-	-	1	-	-	4	2	7
Mujeres	-	-	-	5	-	-	17	17	39
Personal enfermería	81	478	169	128	59	10	597	400	1.922
Hombres	29	73	26	34	10	0	158	111	441
Mujeres	52	405	143	94	49	10	439	289	1.481
Otros titul. medios	-	-	-	3	-	-	17	7	27
Hombres	-	-	-	-	-	-	3	1	4
Mujeres	-	-	-	3	-	-	14	6	23
Ayudantes sanitarios	124	640	175	241	102	29	880	552	2.743
Hombres	23	58	30	33	9	5	170	105	433
Mujeres	101	582	145	208	93	24	710	447	2.310
Otros	7	3	2	-	-	-	69	3	84
Hombres	2	-	1	-	-	-	10	3	16
Mujeres	5	3	1	-	-	-	59	-	68
TOTAL	245	1.441	421	436	195	42	1.833	1.164	5.777
Hombres	72	377	100	105	45	5	511	330	1.545
Mujeres	173	1.064	321	331	150	37	1.322	834	4.232

FUENTE: Consejería de Salud. D.G. de Planificación e Innovación Sanitaria. EESCRI



TABLA 4.12. ESTRUCTURA DEL PERSONAL DE LOS HOSPITALES PRIVADOS DE ANDALUCÍA, POR SEXO. AÑO 2009 (continuación)

<i>Personal no sanitario</i>	Almería	Cádiz	Córdoba	Granada	Huelva	Jaén	Málaga	Sevilla	Andalucía
Dirección y gestión	7	33	14	9	5	4	102	43	217
Hombres	5	21	7	7	4	3	54	26	127
Mujeres	2	12	7	2	1	1	48	17	90
Asistentes sociales	-	3	1	2	1	-	15	3	25
Hombres	-	1	-	-	-	-	-	-	1
Mujeres	-	2	1	2	1	-	15	3	24
Personal de oficio	13	203	89	72	47	1	488	339	1.252
Hombres	6	64	31	25	12	-	172	121	431
Mujeres	7	139	58	47	35	1	316	218	821
Otros titulados superiores	3	3	2	5	-	-	25	62	100
Hombres	1	2	2	3	-	-	11	59	78
Mujeres	2	1	-	2	-	-	14	3	22
Otros titulados medios	1	3	2	5	-	-	34	2	47
Hombres	1	2	1	4	-	-	16	1	25
Mujeres	-	1	1	1	-	-	18	1	22
Administrativos	51	186	42	37	29	4	254	270	873
Hombres	3	36	7	13	5	-	36	38	138
Mujeres	48	150	35	24	24	4	218	232	735
Otros	11	17	7	5	-	-	27	15	82
Hombres	11	17	2	1	-	-	23	12	66
Mujeres	-	-	5	4	-	-	4	3	16
TOTAL	86	448	157	135	82	9	945	734	2.596
Hombres	27	143	50	53	21	3	312	257	866
Mujeres	59	305	107	82	61	6	633	477	1.730

FUENTE: Consejería de Salud. D.G. de Planificación e Innovación Sanitaria. EESCR1



TABLA 4.13. PRESUPUESTO ECONÓMICO INICIAL DE LA CONSEJERÍA DE SALUD Y DEL SERVICIO ANDALUZ DE SALUD, POR CAPÍTULO. AÑO 2010

	S.A.S.	CONSEJERÍA	TOTAL
Capítulo I	4.238.230	82.017	4.320.248
Capítulo II	1.980.650	195.617	2.176.267
Capítulo III	1.252	0	1.252
Capítulo IV	2.354.489	488.586	2.843.075
Operaciones corrientes	8.574.622	766.219	9.340.841
Capítulo VI	396.184	6.224	402.407
Capítulo VII	18.383	36.038	54.420
Operaciones capital	414.566	42.262	456.828
Total	8.989.188	808.481	9.797.669

En miles de euros

FUENTE: Consejería de Salud. Secretaría General Técnica

GRÁFICO 4.01. PRESUPUESTO INICIAL DE LA CONSEJERÍA DE SALUD Y DEL SERVICIO ANDALUZ DE SALUD. AÑO 2010

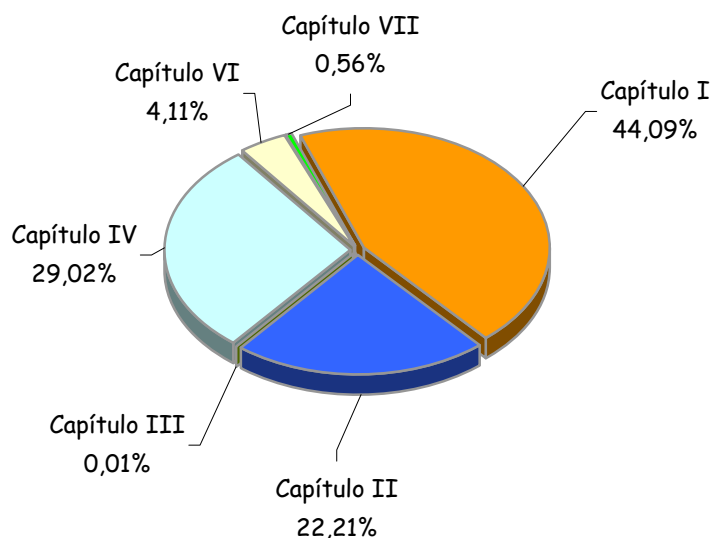

Porcentajes

FUENTE: Consejería de Salud. Secretaría General Técnica



TABLA 4.14. GASTO EN FARMACIA. AÑO 2010 (miles de euros)

	ACTIVOS	PENSIONISTAS	TOTAL
Almería	39.370,6	113.145,6	152.516,2
Cádiz	67.882,9	233.014,6	300.897,5
Córdoba	51.558,2	180.737,9	232.296,1
Granada	47.296,4	170.890,2	218.186,6
Huelva	29.455,2	100.586,8	130.041,9
Jaén	37.772,8	158.664,2	196.437,0
Málaga	84.097,7	273.672,2	357.769,9
Sevilla	99.838,7	336.679,5	436.518,2
Andalucía	457.272,4	1.567.391,0	2.024.663,3

Incluye medicamentos financiados por la Junta de Andalucía según lo establecido en el Decreto 159/98 de la Consejería de Salud

FUENTE: Servicio Andaluz de Salud

GRÁFICO 4.02. EVOLUCIÓN DEL GASTO FARMACÉUTICO DEL S.A.S. AÑOS 2003-2010

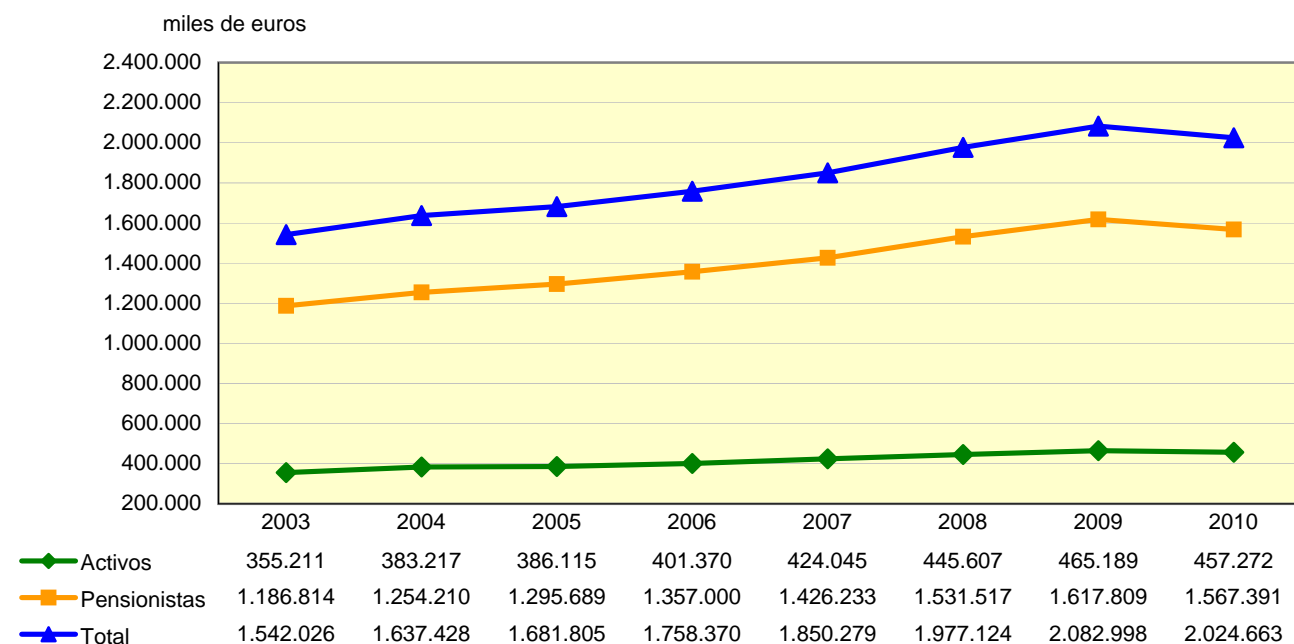

Incluye medicamentos financiados por la Junta de Andalucía según lo establecido en el Decreto 159/98 de la Consejería de Salud

FUENTE: Servicio Andaluz de Salud



TABLA 4.15. GASTO EN FARMACIA POR HABITANTE. AÑO 2010 (euros)

	GASTO/HABITANTE
Almería	219,27
Cádiz	243,30
Córdoba	288,53
Granada	237,66
Huelva	251,01
Jaén	292,86
Málaga	222,28
Sevilla	227,70
Andalucía	241,87

Incluye medicamentos financiados por la Junta de Andalucía según lo establecido en el Decreto 159/98 de la Consejería de Salud

** Nota: Habitantes de Andalucía según revisión del padrón municipal: R.D .1612/2010, de 7 diciembre.

FUENTE: Servicio Andaluz de Salud

GRAFICO 4.03. GASTO EN FARMACIA POR HABITANTE. AÑO 2010 (euros)

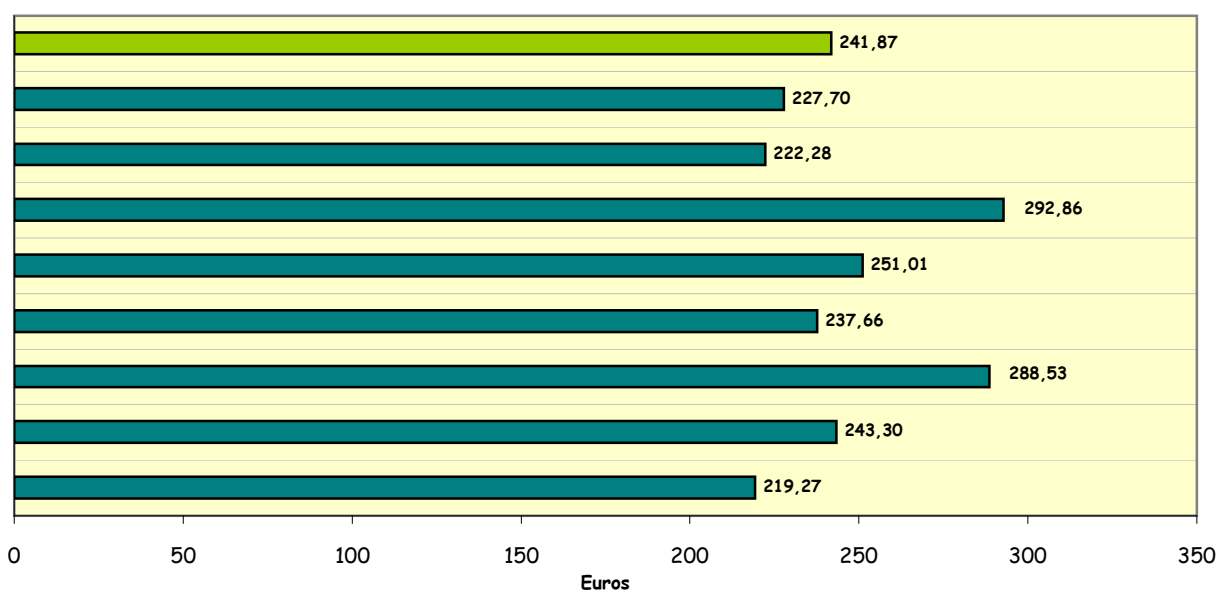

Incluye medicamentos financiados por la Junta de Andalucía según lo establecido en el Decreto 159/98 de la Consejería de Salud

Nota: Habitantes de Andalucía según revisión del padrón municipal: R.D .1612/2010, de 7 diciembre.

FUENTE: Servicio Andaluz de Salud



TABLA 4.16. GASTO POR RECETA. AÑO 2010 (euros)

	ACTIVOS	PENSIONISTAS	TOTAL
Almería	8,34	13,17	11,46
Cádiz	8,30	12,78	11,39
Córdoba	8,67	12,80	11,58
Granada	8,57	12,36	11,28
Huelva	8,43	12,14	11,04
Jaén	8,31	13,12	11,81
Málaga	9,13	12,53	11,52
Sevilla	8,28	11,66	10,67
Andalucía	8,52	12,45	11,28

Incluye medicamentos financiados por la Junta de Andalucía según lo establecido en el Decreto 159/98 de la Consejería de Salud

FUENTE: Servicio Andaluz de Salud

GRÁFICO 4.04. EVOLUCIÓN DEL GASTO POR RECETA. AÑOS 2003-2010

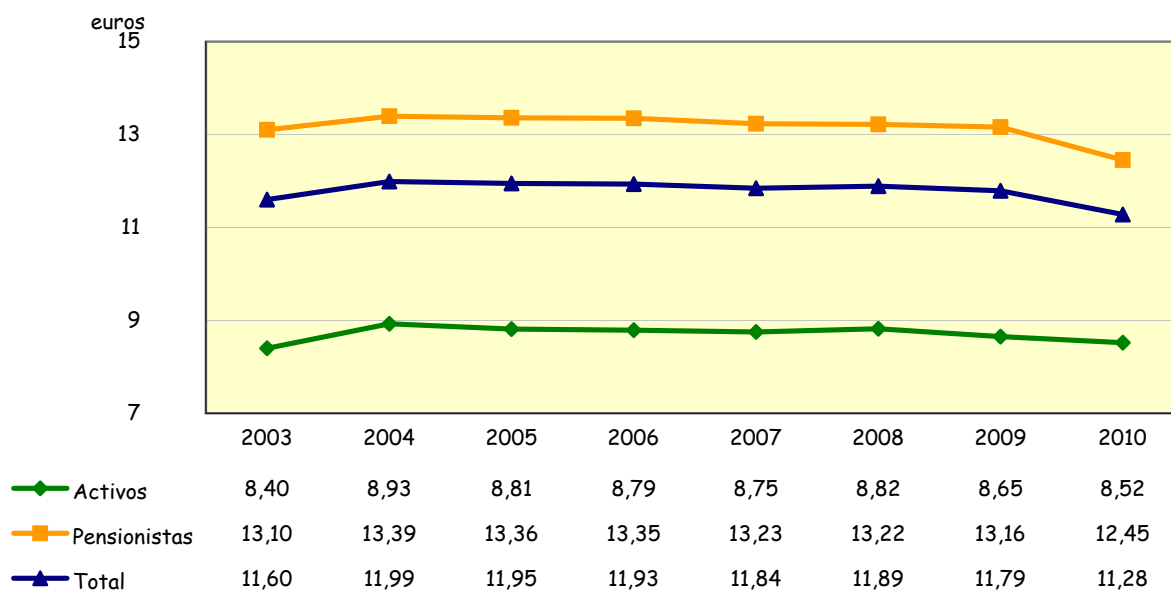

Incluye medicamentos financiados por la Junta de Andalucía según lo establecido en el Decreto 159/98 de la Consejería de Salud

FUENTE: Servicio Andaluz de Salud



TABLA 4.17. RECETAS FACTURADAS AL S.A.S. AÑO 2010

	ACTIVOS	PENSIONISTAS	TOTAL
Almería	4.721.287	8.588.259	13.309.546
Cádiz	8.176.297	18.235.164	26.411.461
Córdoba	5.947.874	14.117.087	20.064.961
Granada	5.519.748	13.830.353	19.350.101
Huelva	3.494.593	8.285.619	11.780.212
Jaén	4.544.421	12.093.607	16.638.028
Málaga	9.206.149	21.841.707	31.047.856
Sevilla	12.056.513	28.867.004	40.923.517
Andalucía	53.666.882	125.858.800	179.525.682

Incluye medicamentos financiados por la Junta de Andalucía según lo establecido en el Decreto 159/98 de la Consejería de Salud

FUENTE: Servicio Andaluz de Salud

GRÁFICO 4.05. EVOLUCIÓN DEL NÚMERO DE RECETAS FACTURADAS AL S.A.S. AÑOS 2003-2010

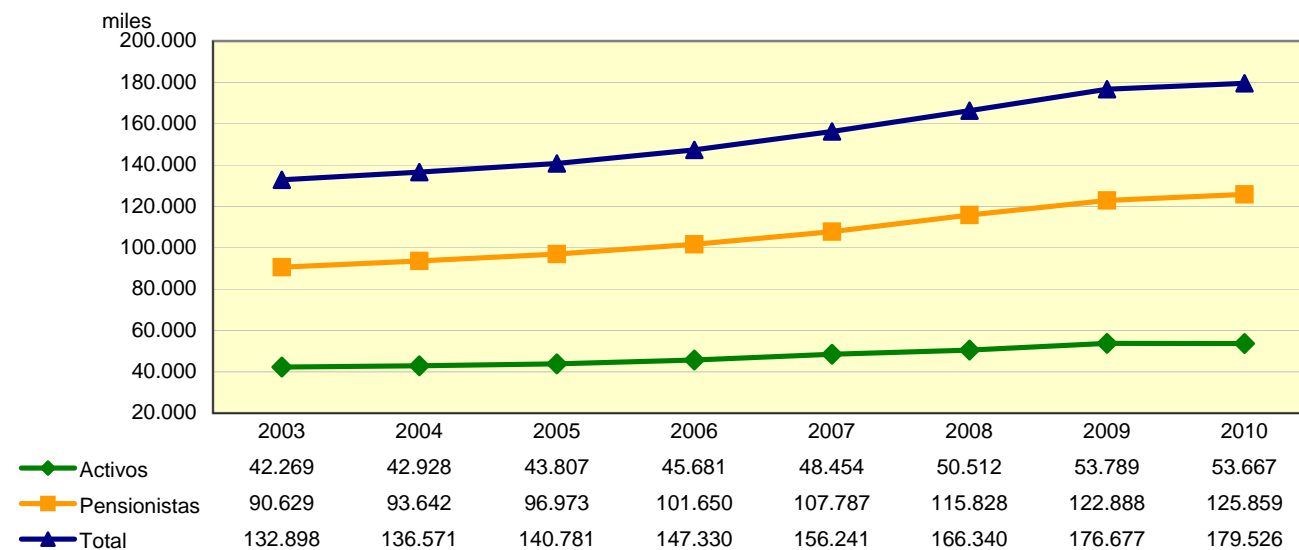

Incluye medicamentos financiados por la Junta de Andalucía según lo establecido en el Decreto 159/98 de la Consejería de Salud

FUENTE: Servicio Andaluz de Salud



TABLA 4.18. RECETAS POR HABITANTE. AÑO 2010

	RECETA/HABITANTE
Almería	19,14
Cádiz	21,36
Córdoba	24,92
Granada	21,08
Huelva	22,74
Jaén	24,80
Málaga	19,29
Sevilla	21,35
Andalucía	21,45

Incluye medicamentos financiados por la Junta de Andalucía según lo establecido en el Decreto 159/98 de la Consejería de Salud

Nota: Habitantes de Andalucía según revisión del padrón municipal: R.D .1612/2010, de 7 diciembre.

FUENTE: Servicio Andaluz de Salud

GRÁFICO 4.06. NÚMERO DE RECETAS POR HABITANTE. AÑO 2010

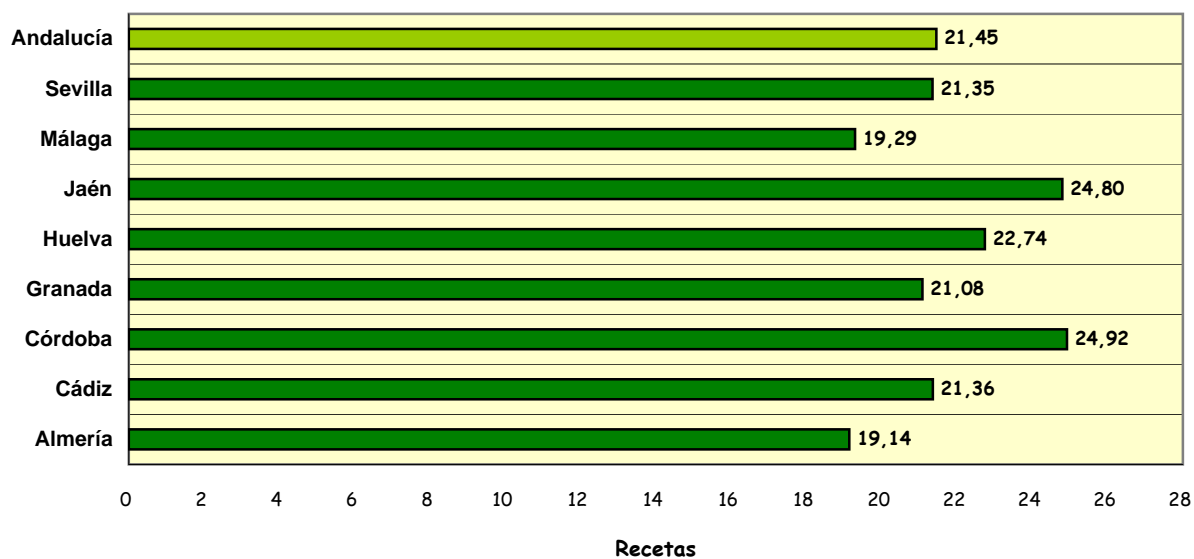

Incluye medicamentos financiados por la Junta de Andalucía según lo establecido en el Decreto 159/98 de la Consejería de Salud

Nota: Habitantes de Andalucía según revisión del padrón municipal: R.D .1612/2010, de 7 diciembre.

FUENTE: Servicio Andaluz de Salud

5. ASISTENCIA SANITARIA

1. SERVICIO ANDALUZ DE SALUD Y EMPRESAS PÚBLICAS HOSPITALARIAS

TABLA 5.01. CONSULTAS ATENDIDAS EN ATENCIÓN PRIMARIA POR GRUPOS PROFESIONALES. AÑO 2010

GRÁFICO 5.01. PORCENTAJE DE CONSULTAS ATENDIDAS EN AP POR GRUPO PROFESIONAL. ANDALUCÍA, AÑO 2010

TABLA 5.02. CONSULTAS POR DÍA EN ATENCIÓN PRIMARIA POR GRUPO PROFESIONAL. AÑO 2010

TABLA 5.03. CONSULTAS EN ATENCIÓN DOMICILIARIA POR GRUPO PROFESIONAL. AÑO 2010

TABLA 5.04. EVOLUCIÓN DE LAS CONSULTAS MÉDICAS EN ATENCIÓN DOMICILIARIA. AÑOS 2006-2010

GRÁFICO 5.02. EVOLUCIÓN DE LAS CONSULTAS MÉDICAS EN ATENCIÓN DOMICILIARIA. ANDALUCÍA, 2006-2010

TABLA 5.05. EVOLUCIÓN DE LAS CONSULTAS PEDIÁTRICAS EN ATENCIÓN DOMICILIARIA. AÑOS 2006-2010

GRÁFICO 5.03. EVOLUCIÓN DE LAS CONSULTAS PEDIÁTRICAS EN ATENCIÓN DOMICILIARIA. ANDALUCÍA, 2006-2010

TABLA 5.06. EVOLUCIÓN DE LAS CONSULTAS DE ENFERMERÍA EN ATENCIÓN DOMICILIARIA. AÑOS 2006-2010

GRÁFICO 5.04. EVOLUCIÓN DE LAS CONSULTAS DE ENFERMERÍA EN ATENCIÓN DOMICILIARIA. ANDALUCÍA, 2006-2010

TABLA 5.07. ATENCIÓN DOMICILIARIA POR 1000 TARJETA INDIVIDUAL SANITARIA. AÑO 2010

TABLA 5.08. FRECUENTACIÓN DEL CENTRO POR GRUPO PROFESIONAL EN ATENCIÓN PRIMARIA. AÑO 2010

TABLA 5.09. Nº DE SESIONES DE FISIOTERAPIA Y REHABILITACIÓN EN ATENCIÓN PRIMARIA. AÑO 2010

TABLA 5.10. EVOLUCIÓN DEL Nº DE SESIONES DE FISIOTERAPIA Y REHABILITACIÓN EN ATENCIÓN PRIMARIA. AÑOS 2006-2010

GRÁFICO 5.05. PORCENTAJE DE PACIENTES ATENDIDOS EN FISIOTERAPIA Y REHABILITACIÓN EN AP. AÑO 2010

TABLA 5.11. Nº DE URGENCIAS ATENDIDAS EN ATENCIÓN PRIMARIA. AÑO 2010

TABLA 5.12. EVOLUCIÓN DE LAS URGENCIAS ATENDIDAS EN ATENCIÓN PRIMARIA. AÑOS 2005-2009

TABLA 5.13. EVOLUCIÓN DE LA CAPACIDAD DE RESOLUCIÓN DE URGENCIAS EN ATENCIÓN PRIMARIA. AÑOS 2005-2009

TABLA 5.14. ACTIVIDAD HOSPITALARIA EN EL SISTEMA SANITARIO PÚBLICO DE ANDALUCÍA. AÑO 2009

TABLA 5.15. ALTAS SEGÚN ESPECIALIDADES EN LOS HOSPITALES DEL SSPA. AÑO 2009

TABLA 5.16. EVOLUCIÓN DE LAS ALTAS SEGÚN ESPECIALIDADES EN LOS HOSPITALES DEL SSPA. AÑOS 2005-2009

TABLA 5.17. ESTANCIAS SEGÚN ESPECIALIDADES EN LOS HOSPITALES DEL SSPA. AÑO 2009

TABLA 5.18. EVOLUCIÓN DE LAS ESTANCIAS SEGÚN ESPECIALIDADES EN LOS HOSPITALES DEL SSPA. AÑOS 2005-2009

TABLA 5.19. ACTIVIDAD ASISTENCIAL EN LOS HOSPITALES DEL SISTEMA SANITARIO PÚBLICO DE ANDALUCÍA. AÑO 2009

TABLA 5.20. EVOLUCIÓN DE LA ACTIVIDAD ASISTENCIAL EN LOS HOSPITALES DEL SSPA. AÑOS 2005-2009

TABLA 5.21. PACIENTES DADOS DE ALTA EN LOS HOSPITALES DEL SAS POR GRUPO DE EDAD Y SEXO. AÑO 2010

TABLA 5.22. PACIENTES DADOS DE ALTA EN LOS HOSPITALES DEL SAS POR GRUPO DIAGNÓSTICO Y SEXO. AÑO 2010

TABLA 5.23. ACTIVIDAD ASISTENCIAL DE LAS UNIDADES DE SALUD MENTAL COMUNITARIA. AÑO 2009

TABLA 5.24. ACTIVIDAD ASISTENCIAL DE LAS UNIDADES DE SALUD MENTAL INFANTO-JUVENIL. AÑO 2010

TABLA 5.25. ACTIVIDAD ASISTENCIAL DE LAS UNIDADES DE SALUD MENTAL DE HOSPITAL GENERAL. AÑO 2010

TABLA 5.26. TRASPLANTES DE ÓRGANOS Y TEJIDOS. ANDALUCÍA 2000-2010

GRÁFICO 5.06. EVOLUCIÓN DEL NÚMERO DE DONANTES DE ÓRGANOS. ANDALUCÍA 2000-2010

GRÁFICO 5.07. EVOLUCIÓN DE LAS TASAS DE DONACIONES DE ÓRGANOS. ANDALUCÍA-ESPAÑA 2000-2010

TABLA 5.27. DONACIONES DE SANGRE. AÑOS 2006-2010

TABLA 5.28. NÚMERO DE DONANTES DE SANGRE POR PROVINCIA Y SEXO. AÑO 2010

TABLA 5.29. TASAS DE DONACIÓN DE SANGRE. AÑOS 2006-2010

GRÁFICO 5.08. EVOLUCIÓN DE LAS TASAS DE DONACIÓN DE SANGRE. ANDALUCÍA, AÑOS 1999-2009

2. EMPRESA PÚBLICA DE EMERGENCIA SANITARIA

TABLA 5.30. EPES: LLAMADAS RECIBIDAS EN CENTROS COORDINADORES POR LINEA 061. AÑOS 2006-2010

GRÁFICO 5.09. EPES: MOTIVOS DE LLAMADAS AL 061. ANDALUCÍA AÑO 2009

TABLA 5.31. EPES: PACIENTES ASISTIDOS POR EQUIPOS DE EMERGENCIAS. ANDALUCÍA, AÑOS 2006-2010

GRÁFICO 5.10. EPES: ASISTENCIAS DE LOS EQUIPOS DE EMERGENCIAS. ANDALUCÍA, AÑOS 2000-2009

TABLA 5.32. EPES: ACTIVIDAD DE LOS RECURSOS MÓVILES DEL 061. AÑOS 2007-2010

3. HOSPITALES CONCERTADOS

TABLA 5.33. ACTIVIDAD REALIZADA POR LOS CENTROS CONCERTADOS, POR PROVINCIA Y SEXO. AÑO 2010

4. HOSPITALES PRIVADOS

TABLA 5.34. EVOLUCIÓN DEL NÚMERO DE ALTAS EN HOSPITALES PRIVADOS. AÑOS 2005-2009

TABLA 5.35. EVOLUCIÓN DEL NÚMERO DE ESTANCIAS EN HOSPITALES PRIVADOS. AÑOS 2005-2009

TABLA 5.36. EVOLUCIÓN DE LA ESTANCIA MEDIA EN HOSPITALES PRIVADOS. AÑOS 2005-2009

TABLA 5.37. EVOLUCIÓN DEL PORCENTAJE DE OCUPACIÓN EN HOSPITALES PRIVADOS. AÑOS 2005-2009

TABLA 5.38. EVOLUCIÓN DEL INTERVALO DE SUSTITUCIÓN EN HOSPITALES PRIVADOS. AÑOS 2005-2009

TABLA 5.39. EVOLUCIÓN DE LA ROTACIÓN ENFERMO-CAMA EN HOSPITALES PRIVADOS. AÑOS 2005-2009



TABLA 5.01. CONSULTAS ATENDIDAS EN ATENCIÓN PRIMARIA POR GRUPOS PROFESIONALES. AÑO 2010

	Medicina de Familia	Pediatría	Enfermería	Trabajo Social	Odontología
Almería	3.545.510	582.060	2.080.176	48.394	68.432
Hombres	1.524.079	300.693	914.052	35.002	33.750
Mujeres	2.021.431	281.367	1.166.124	13.392	34.682
Cádiz	6.794.276	1.171.157	3.207.838	69.744	117.638
Hombres	2.826.311	599.811	1.354.529	27.689	57.272
Mujeres	3.967.965	571.346	1.853.309	42.055	60.366
Córdoba	4.970.352	713.684	2.843.237	54.104	102.792
Hombres	2.269.854	368.964	1.332.942	20.935	44.965
Mujeres	2.700.498	344.720	1.510.295	33.169	57.827
Granada	5.090.879	741.267	2.856.521	50.013	85.528
Hombres	1.989.407	383.060	1.075.564	22.319	40.356
Mujeres	3.101.472	358.207	1.780.957	27.694	45.172
Huelva	2.994.422	445.088	1.488.369	40.325	50.279
Hombres	1.329.514	222.875	697.553	16.635	24.834
Mujeres	1.664.908	222.213	790.816	23.690	25.445
Jaén	4.310.159	495.124	2.171.798	48.041	70.852
Hombres	1.859.190	255.739	941.569	19.356	38.484
Mujeres	2.450.969	239.385	1.230.229	28.685	32.368
Málaga	7.050.563	1.204.296	4.333.183	56.308	154.541
Hombres	2.808.227	623.378	1.839.242	20.563	71.765
Mujeres	4.242.336	580.918	2.493.941	35.745	82.776
Sevilla	10.186.352	1.821.210	4.965.864	75.250	158.494
Hombres	4.235.316	933.376	2.143.420	29.088	75.771
Mujeres	5.951.036	887.834	2.822.444	46.162	82.723
Andalucía	44.942.513	7.173.886	23.946.986	442.179	808.556
Hombres	18.841.898	3.687.896	10.298.871	191.587	387.197
Mujeres	26.100.615	3.485.990	13.648.115	250.592	421.359

No se incluyen consultas domiciliarias

FUENTE Servicio Andaluz de Salud. SIGAP+DIRAYA



GRÁFICO 5.01. PORCENTAJE DE CONSULTAS ATENDIDAS EN A. PRIMARIA POR GRUPO PROFESIONAL. ANDALUCÍA. AÑO 2010

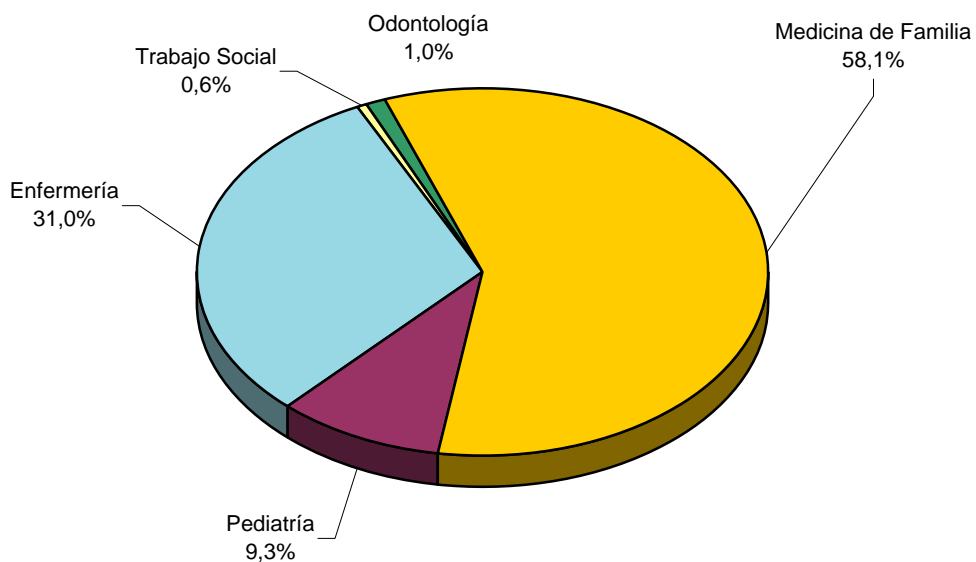

No se incluyen consultas domiciliarias

FUENTE Servicio Andaluz de Salud. SIGAP+DIRAYA



TABLA 5.02. CONSULTAS POR DÍA EN ATENCIÓN PRIMARIA POR GRUPO PROFESIONAL. AÑO 2010

	Medicina de Familia	Pediatría	Enfermería	Trabajo Social	Odontología
Almería	35,01	26,48	23,07	7,54	16,30
Hombres	15,05	13,68	10,14	5,45	8,04
Mujeres	19,96	12,80	12,93	2,09	8,26
Cádiz	41,12	27,25	20,14	6,89	10,82
Hombres	17,10	13,96	8,51	2,74	5,27
Mujeres	24,02	13,29	11,63	4,15	5,55
Córdoba	41,75	28,33	22,01	7,55	14,86
Hombres	19,07	14,61	10,32	2,92	6,50
Mujeres	22,68	13,72	11,69	4,63	8,36
Granada	33,90	24,80	20,73	5,79	13,07
Hombres	13,25	12,82	7,80	2,58	6,17
Mujeres	20,65	11,98	12,93	3,21	6,90
Huelva	40,55	29,06	21,52	7,42	14,54
Hombres	18,01	14,55	10,09	3,06	7,18
Mujeres	22,54	14,51	11,43	4,36	7,36
Jaén	34,08	22,52	18,02	5,72	13,04
Hombres	14,70	11,63	7,81	2,30	7,08
Mujeres	19,38	10,89	10,21	3,42	5,96
Málaga	33,04	25,80	21,87	5,02	18,96
Hombres	13,16	13,36	9,28	1,83	8,80
Mujeres	19,88	12,44	12,59	3,19	10,16
Sevilla	39,65	29,97	20,88	5,64	14,26
Hombres	16,48	15,36	9,01	2,18	6,82
Mujeres	23	15	12	3	7
Andalucía	36,78	27,04	20,97	6,25	14,26
Hombres	15,42	13,90	9,02	2,71	6,83
Mujeres	21,36	13,14	11,95	3,54	7,43

Se incluyen las consultas domiciliarias

Consultas diarias realizadas en 247 días laborales de 2010

En Medicina de Familia se toma como referencia las TIS de BDU de edad igual ó mayor a 14 años

En pediatría se toma como referencia las TIS de BDU de edad menor de 14 años

En Enfermería de Familia se toma como referencia el total de las TIS de BDU.

FUENTE: Servicio Andaluz de Salud. SIGAP+DIRAYA



TABLA 5.03. CONSULTAS EN ATENCIÓN DOMICILIARIA POR GRUPO PROFESIONAL. AÑO 2010

	Medicina de Familia	Pediatría	Enfermería
Almería	54.258	440	264.193
Hombres	23.624	218	98.529
Mujeres	30.634	222	165.664
Cádiz	98.054	1.578	503.958
Hombres	35.381	804	192.894
Mujeres	62.673	774	311.064
Córdoba	95.367	455	381.460
Hombres	39.918	255	163.232
Mujeres	55.449	200	218.228
Granada	107.638	423	370.450
Hombres	37.756	188	115.652
Mujeres	69.882	235	254.798
Huelva	67.891	302	238.197
Hombres	30.824	149	99.629
Mujeres	37.067	153	138.568
Jaén	91.913	673	329.961
Hombres	37.017	342	125.976
Mujeres	54.896	331	203.985
Málaga	98.013	137	563.015
Hombres	36.250	73	194.248
Mujeres	61.763	64	368.767
Sevilla	183.323	1.857	765.915
Hombres	68.048	955	283.586
Mujeres	115.275	902	482.329
Andalucía	796.457	5.865	3.417.149
Hombres	308.818	2.984	1.273.746
Mujeres	487.639	2.881	2.143.403

FUENTE: Servicio Andaluz de Salud. SIGAP+DIRAYA



**TABLA 5.04. EVOLUCIÓN DE LAS CONSULTAS MÉDICAS EN ATENCIÓN DOMICILIARIA.
AÑOS 2006-2010**

	2006	2007	2008	2009	2010
Almería	34.797	40.788	52.284	51.914	54.258
Cádiz	68.404	63.194	88.161	96.904	98.054
Córdoba	110.444	106.368	96.982	95.413	95.367
Granada	94.340	98.971	94.817	112.839	107.638
Huelva	39.793	47.243	41.122	57.030	67.891
Jaén	67.447	110.109	103.168	94.705	91.913
Málaga	69.117	70.773	85.752	84.264	98.013
Sevilla	125.345	155.884	178.814	197.370	183.323
Andalucía	609.687	693.330	741.100	790.439	796.457

FUENTE: Servicio Andaluz de Salud. SIGAP+DIRAYA

**GRÁFICO 5.02. EVOLUCIÓN DE LAS CONSULTAS MÉDICAS EN ATENCIÓN DOMICILIARIA.
ANDALUCÍA 2005-2010**

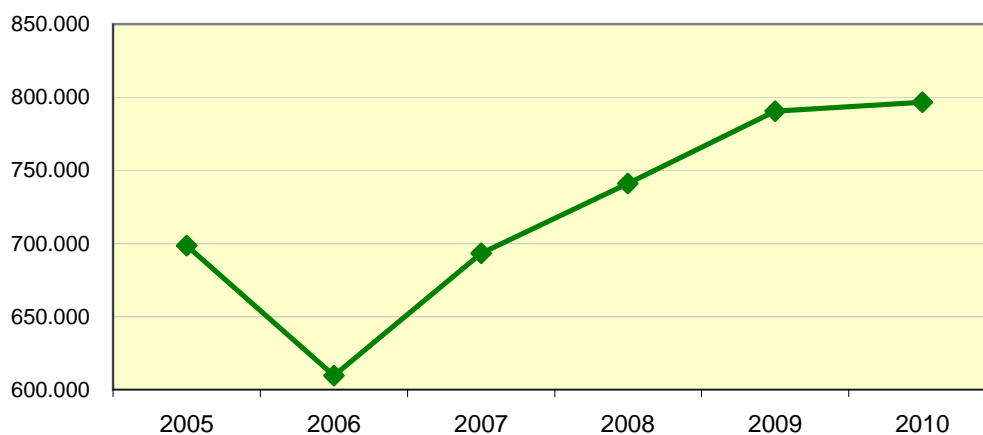

FUENTE: Servicio Andaluz de Salud. SIGAP+DIRAYA



TABLA 5.05. EVOLUCIÓN DE LAS CONSULTAS PEDIÁTRICAS EN ATENCIÓN DOMICILIARIA. AÑOS 2006-2010

	2006	2007	2008	2009	2010
Almería	338	36	14	1.170	440
Cádiz	822	335	328	285	1.578
Córdoba	1.417	1.025	569	726	455
Granada	838	479	560	1.109	423
Huelva	639	1.453	255	1.031	302
Jaén	587	378	931	958	673
Málaga	158	81	68	41	137
Sevilla	1.272	2.000	2.186	2.456	1.857
Andalucía	6.071	5.787	4.911	7.776	5.865

FUENTE: Servicio Andaluz de Salud. SIGAP+DIRAYA

GRÁFICO 5.03. EVOLUCIÓN DE LAS CONSULTAS PEDIÁTRICAS EN ATENCIÓN DOMICILIARIA. ANDALUCÍA 2005-2010

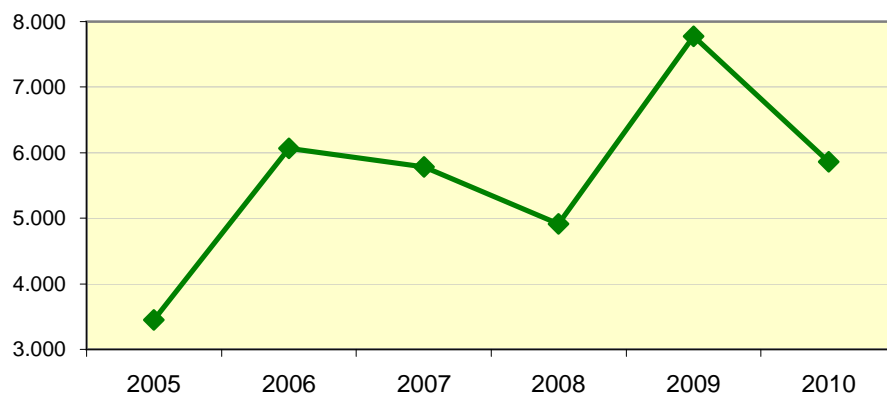

FUENTE: Servicio Andaluz de Salud. SIGAP+DIRAYA



TABLA 5.06. EVOLUCIÓN DE LAS CONSULTAS DE ENFERMERÍA EN ATENCIÓN DOMICILIARIA. AÑOS 2006-2010

	2006	2007	2008	2009	2010
Almería	201.437	207.695	239.624	237.854	264.193
Cádiz	334.878	387.802	456.528	443.408	503.958
Córdoba	264.747	340.388	394.724	403.083	381.460
Granada	287.289	295.598	344.544	389.839	370.450
Huelva	236.826	220.794	242.002	250.182	238.197
Jaén	294.768	285.791	346.665	332.500	329.961
Málaga	442.293	431.154	511.298	505.678	563.015
Sevilla	657.380	643.599	738.645	744.491	765.915
Andalucía	2.719.618	2.812.821	3.274.030	3.307.035	3.417.149

FUENTE: Servicio Andaluz de Salud. SIGAP+DIRAYA

GRÁFICO 5.04. EVOLUCIÓN DE LAS CONSULTAS DE ENFERMERÍA EN ATENCIÓN DOMICILIARIA. ANDALUCÍA 2005-2010

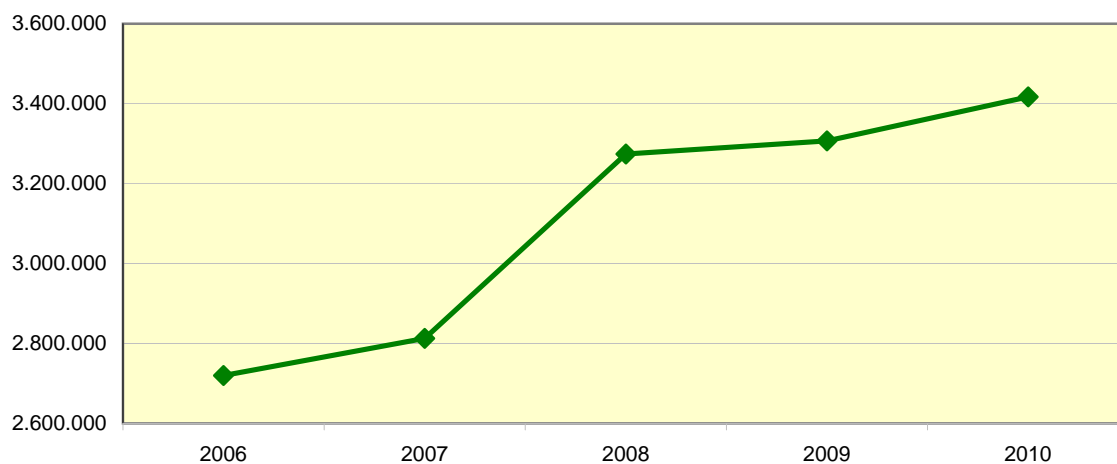

FUENTE: Servicio Andaluz de Salud. SIGAP+DIRAYA



TABLA 5.07. ATENCIÓN DOMICILIARIA POR 1000 TARJETAS SANITARIAS. AÑO 2010

	Medicina de Familia	Pediatría	Enfermería
Almería	94,1	4,1	387,0
Hombres	77,8	4,0	275,4
Mujeres	112,3	4,3	509,8
Cádiz	98,2	8,5	425,4
Hombres	74,0	8,5	336,9
Mujeres	120,3	8,5	508,2
Córdoba	139,9	4,1	481,3
Hombres	117,9	4,5	412,9
Mujeres	161,7	3,7	549,3
Granada	137,2	3,2	404,8
Hombres	99,7	2,8	260,0
Mujeres	172,2	3,7	541,9
Huelva	155,1	4,4	470,1
Hombres	146,6	4,2	405,7
Mujeres	162,9	4,6	530,7
Jaén	160,7	7,9	501,9
Hombres	128,1	7,9	379,3
Mujeres	193,8	7,9	627,0
Málaga	77,2	0,6	375,8
Hombres	58,9	0,6	265,5
Mujeres	94,5	0,6	481,1
Sevilla	116,5	6,3	410,1
Hombres	90,9	6,4	313,5
Mujeres	140,9	6,2	501,0
Andalucía	115,5	4,9	421,6
Hombres	91,7	4,9	319,7
Mujeres	138,3	4,8	520,2

En Medicina de Familia se toma como referencia las TIS de BDU adscritos a médicos de familia

En pediatría se toma como referencia las TIS de BDU adscritos a pediatría

En Enfermería de Familia se toma como referencia el total de las TIS de BDU.

Tarjeta Individual Sanitaria de la Base de Datos de Usuarios corte a 31-12-2010

FUENTE: Servicio Andaluz de Salud. SIGAP+DIRAYA



TABLA 5.08. FRECUENTACIÓN DEL CENTRO POR GRUPO PROFESIONAL EN A. PRIMARIA. AÑO 2010

	Medicina de Familia	Pediatría	Enfermería	Trabajo Social	Odontología
Almería	6.056,2	5.475,2	2.660,0	62,5	100,2
Hombres	4.942,8	5.543,7	2.279,5	87,0	94,3
Mujeres	7.294,7	5.403,8	3.078,9	35,5	106,7
Cádiz	6.703,7	6.291,2	2.282,2	52,1	99,3
Hombres	5.838,1	6.332,9	2.028,6	42,5	100,0
Mujeres	7.498,2	6.248,0	2.519,4	61,1	98,6
Córdoba	7.153,6	6.417,4	3.105,9	58,0	129,7
Hombres	6.585,9	6.495,4	2.958,6	45,3	113,7
Mujeres	7.714,1	6.336,0	3.252,4	72,5	145,6
Granada	6.351,3	5.678,3	2.716,8	46,3	93,5
Hombres	5.153,0	5.790,1	2.157,7	42,4	90,7
Mujeres	7.469,6	5.563,4	3.245,8	49,9	96,1
Huelva	6.684,0	6.459,5	2.467,3	71,0	99,2
Hombres	6.177,3	6.300,4	2.434,7	60,5	101,1
Mujeres	7.152,1	6.627,3	2.498,0	80,9	97,5
Jaén	7.373,1	5.794,3	2.801,5	64,1	107,8
Hombres	6.307,6	5.906,8	2.455,7	51,1	115,9
Mujeres	8.459,8	5.678,8	3.154,5	77,4	99,5
Málaga	5.477,1	5.262,8	2.516,5	33,6	103,2
Hombres	4.502,6	5.368,7	2.248,1	24,6	98,1
Mujeres	6.394,8	5.153,8	2.772,7	42,1	108,0
Sevilla	6.355,4	6.197,4	2.249,0	32,5	84,9
Hombres	5.512,6	6.269,1	2.055,8	25,5	83,8
Mujeres	7.134,4	6.123,8	2.430,5	39,1	85,9
Andalucía	6.402,9	5.922,5	2.533,0	47,2	99,8
Hombres	5.500,0	5.990,8	2.264,9	41,4	97,2
Mujeres	7.266,0	5.851,9	2.792,2	52,8	102,3

En Medicina de Familia se toma como referencia las TIS de BDU adscritos a médicos de familia

En pediatría se toma como referencia las TIS de BDU adscritos a pediatría

En Enfermería de Familia se toma como referencia el total de las TIS de BDU.

Tarjeta Individual Sanitaria de la Base de Datos de Usuarios corte a 31-12-2010

FUENTE: Servicio Andaluz de Salud. SIGAP+DIRAYA

TABLA 5.09. Nº DE SESIONES DE FISIOTERAPIA Y REHABILITACIÓN EN ATENCIÓN PRIMARIA. AÑO 2010

	Hombres	Mujeres	Total
Almería	25.663	47.934	73.597
Cádiz	85.022	79.947	164.969
Córdoba	36.350	57.818	94.168
Granada	60.973	105.159	166.132
Huelva	30.962	51.298	82.260
Jaén	56.880	95.360	152.240
Málaga	*	*	261.509
Sevilla	89.778	126.163	215.941
Andalucía	622.533	588.283	1.210.816

* Dato no disponible

FUENTE: Servicio Andaluz de Salud. SIGAP.

TABLA 5.10. EVOLUCIÓN DEL Nº DE SESIONES DE FISIOTERAPIA Y REHABILITACIÓN EN A. PRIMARIA. AÑOS 2006-2010

	2006	2007	2008	2009	2010
Almería	83.932	77.591	80.869	86.126	73.597
Cádiz	150.075	164.226	156.430	174.821	164.969
Córdoba	124.043	110.371	98.084	104.551	94.168
Granada	156.116	173.251	177.810	174.312	166.132
Huelva	69.054	72.177	67.725	82.433	82.260
Jaén	129.548	138.145	145.744	149.714	152.240
Málaga	259.670	263.404	246.986	257.222	261.509
Sevilla	219.331	231.314	215.890	216.397	215.941
Andalucía	1.191.769	1.230.479	1.189.538	1.245.576	1.210.816

FUENTE: Servicio Andaluz de Salud. SIGAP.



GRÁFICO 5.05. PORCENTAJE DE PACIENTES ATENDIDOS EN FISIOTERAPIA Y REHABILITACIÓN EN ATENCIÓN PRIMARIA. AÑO 2010

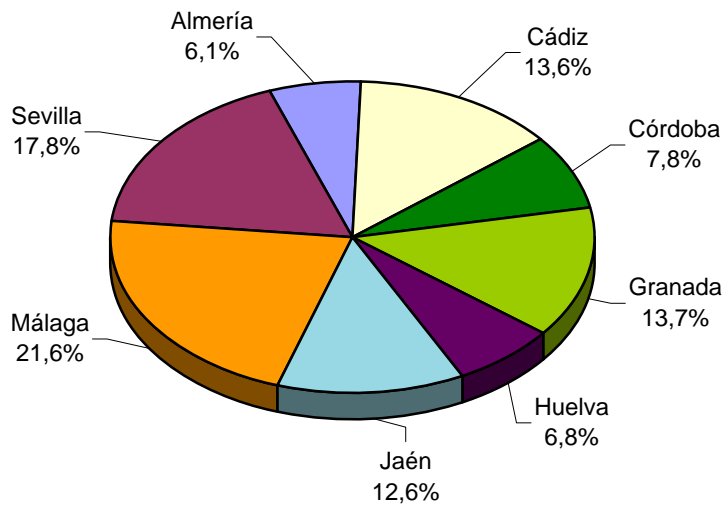

FUENTE: Servicio Andaluz de Salud. SIGAP.

**TABLA 5.11. Nº DE URGENCIAS ATENDIDAS EN ATENCIÓN PRIMARIA. AÑO 2010**

	Hombres	Mujeres	Total
Almería	296.026	333.289	629.315
Cádiz	334.254	436.606	770.860
Córdoba	179.178	196.035	375.213
Granada	263.075	412.154	675.229
Huelva	295.387	284.391	579.778
Jaén	320.019	297.895	617.914
Málaga	381.591	508.721	890.312
Sevilla	571.580	685.685	1.257.265
Andalucía	2.641.110	3.154.776	5.795.886

FUENTE: Servicio Andaluz de Salud. SIGAP.

TABLA 5.12. EVOLUCIÓN DE LAS URGENCIAS ATENDIDAS EN ATENCIÓN PRIMARIA. AÑOS 2006-2010

	2006	2007	2008	2009	2010
Almería	588.676	622.065	718.694	753.320	629.315
Cádiz	846.675	648.031	784.567	747.740	770.860
Córdoba	542.420	526.895	608.611	606.786	375.213
Granada	597.419	650.358	681.266	720.428	675.229
Huelva	450.074	493.817	595.219	686.730	579.778
Jaén	581.270	689.905	670.378	747.923	617.914
Málaga	822.635	987.244	954.513	1.065.573	890.312
Sevilla	1.170.857	1.040.580	1.232.517	1.174.103	1.257.265
Andalucía	5.600.026	5.658.895	6.245.765	6.502.603	5.795.886

FUENTE: Servicio Andaluz de Salud. SIGAP.

TABLA 5.13. EVOLUCIÓN DE LA CAPACIDAD DE RESOLUCIÓN DE URGENCIAS EN ATENCIÓN PRIMARIA. AÑOS 2006-2010

	2006	2007	2008	2009	2010
Almería	97,07	98,20	98,34	98,02	98,96
Cádiz	98,08	97,10	98,49	99,10	97,01
Córdoba	97,27	98,70	97,83	97,57	95,47
Granada	96,34	99,40	98,08	97,89	94,72
Huelva	95,64	95,80	97,20	97,55	95,43
Jaén	95,91	96,70	96,63	96,68	96,51
Málaga	95,34	96,30	96,80	97,14	97,00
Sevilla	97,55	97,70	97,51	97,43	97,60
Andalucía	96,67	97,40	97,59	97,60	96,77

FUENTE: Servicio Andaluz de Salud. SIGAP.



TABLA 5.14. ACTIVIDAD HOSPITALARIA EN EL SISTEMA SANITARIO PÚBLICO DE ANDALUCÍA. AÑO 2009

	Altas	Estancias	Estancia Media	Intervalo de Sustitución	Porcentaje de Ocupación	Rotación enfermo/cama
Almería	47.911	341.240	7,1	1,7	78,8	45,2
Hospital Torrecárdenas	26.439	210.966	8,0	1,9	78,5	42,2
H. La Inmaculada (Huércal Overa)	8.136	46.185	5,7	2,2	71,1	48,9
Hospital de Poniente (Emp. Pública)	12.877	83.305	6,5	1,1	85,5	50,0
C.H.A.R.E. El Toyo (Emp. Pública)	459	784	1,7	2,3	43,0	91,8
Cádiz	81.069	570.984	7,0	1,9	76,9	44,7
H. Puerta del Mar	24.948	188.300	7,5	2,0	76,9	42,0
Compl. H. Área Campo Gibraltar	18.945	133.652	7,1	2,2	75,0	42,3
H. Jerez de la Frontera	21.027	147.806	7,0	1,7	78,2	47,3
H. Puerto Real	16.149	101.226	6,3	1,7	77,7	49,2
Córdoba	61.025	437.780	7,2	1,8	78,0	43,5
H. Reina Sofía	41.712	327.307	7,8	1,8	79,8	41,2
H. Infanta Margarita	9.618	63.441	6,6	2,2	73,6	43,3
H. Pozoblanco	5.329	32.059	6,0	2,7	67,6	43,2
H. de Montilla (Emp. Pública)	3.565	12.857	3,6	0,3	92,7	102,1
C.H.A.R.E. Puente Genil (Emp. Pública)	640	1.735	2,7	1,8	59,4	80,8
C.H.A.R.E. Valle del Guadiato (Emp. Pública)	161	381	2,4	2,2	52,2	80,5
Granada	74.860	528.741	7,1	1,5	80,6	46,7
H. San Cecilio	20.457	157.112	7,7	1,7	80,0	43,0
H. Baza	5.511	33.787	6,1	3,2	65,7	39,1
H. Motril	8.697	45.433	5,2	1,7	74,5	56,0
H. Virgen de las Nieves	37.523	288.870	7,7	1,2	85,3	46,7
C.H.A.R.E. Guadix (Emp. Pública)	2.672	3.539	1,3	2,0	40,4	111,3
Huelva	38.598	274.259	7,1	1,9	78,0	42,1
H. Infanta Elena	12.398	72.551	5,9	2,2	73,1	45,6
H. Riotinto	4.364	26.386	6,0	3,6	62,9	37,9
H. Juan Ramón Jiménez	21.836	175.322	8,0	1,5	83,4	41,3
Jaén	50.858	359.002	7,1	2,1	75,1	42,3
H. San Agustín	8.979	48.818	5,4	3,8	58,2	40,6
H. San Juan de la Cruz	9.841	63.054	6,4	2,2	74,1	43,5
Complejo Hospitalario de Jaén	26.149	219.380	8,4	2,0	78,8	38,9
H. Alto Guadalquivir -Andújar- (Emp. Pública)	4.790	21.471	4,5	0,4	91,9	81,0
C.H.A.R.E. Sierra de Segura (Emp. Pública)	870	5.270	6,1	0,7	90,2	54,6
C.H.A.R.E. Alcaudete (Emp. Pública)	229	1.009	4,4	2,0	69,1	57,3

(sigue)

Datos provisionales

Nota: Las altas totales recogen sólo las que suponen la salida del paciente del hospital. Por tanto, la suma de altas por especialidad no tiene por qué coincidir con el número total de las producidas en el hospital.

FUENTE: Consejería de Salud. D.G. de Planificación e Innovación Sanitaria. EESCRI



TABLA 5.14. ACTIVIDAD HOSPITALARIA EN EL SISTEMA SANITARIO PÚBLICO DE ANDALUCÍA. AÑO 2009
(continuación)

	Altas	Estancias	Estancia Media	Intervalo de Sustitución	Porcentaje de Ocupación	Rotación enfermo/cama
Málaga	99.974	735.676	7,4	1,7	79,5	45,0
H. Carlos Haya	39.696	306.108	7,7	2,1	75,4	42,4
H. Antequera	7.051	41.312	5,9	0,9	85,7	58,1
H. Serranía de Ronda	5.514	36.497	6,6	2,9	68,0	40,1
H. La Axarquía	8.426	50.442	6,0	2,4	71,6	43,7
H. Virgen de La Victoria	19.872	203.273	10,2	0,4	95,9	42,1
H. Costa del Sol (Emp. Pública)	18.781	97.312	5,2	1,6	76,0	56,6
C.H.A.R.E. Benalmádena (Emp. Pública)	634	732	1,2	9,8	10,6	33,4
Sevilla	131.992	971.676	7,4	1,4	82,1	48,0
H. Osuna	9.036	56.705	6,3	1,6	78,9	49,1
H. Virgen del Rocío	52.251	353.477	6,8	1,3	80,4	54,1
H. Virgen Macarena	37.193	275.580	7,4	0,9	87,3	50,9
H. Valme	23.237	164.178	7,1	1,3	83,3	47,4
Consorcio Sanitario Público Aljarafe	8.417	51.193	6,1	2,0	73,0	48,0
H. Psiquiátrico Penitenciario	134	65.700	490,3	8,2	98,4	0,7
C.H.A.R.E. de Écija	1.117	3.211	2,9	5,6	33,8	43,0
C.H.A.R.E. de Morón	334	1.117	3,3	7,6	30,6	33,4
C.H.A.R.E. de Sierra Norte (Emp. Pública)	160	340	2,1	16,1	11,6	20,0
C.H.A.R.E. de Utrera (Emp. Pública)	113	175	1,5	50,1	3,0	7,1
TOTAL	586.287	4.219.358	7,2	1,7	79,1	45,2

Datos provisionales

Nota: Las altas totales recogen sólo las que suponen la salida del paciente del hospital. Por tanto, la suma de altas por especialidad no tiene por qué coincidir con el número total de las producidas en el hospital.

FUENTE: Consejería de Salud. D.G. de Planificación e Innovación Sanitaria. EESCRI



TABLA 5.15. ALTAS SEGÚN ESPECIALIDADES EN LOS HOSPITALES DEL SISTEMA SANITARIO PÚBLICO DE ANDALUCÍA. AÑO 2009

	Cirugía	Medicina	Medicina Intensiva	Obstetricia-Ginecología	Pediatría	Psiquiatría (Agudos)	Traumatología	Otras
Almería	10.356	16.704	2.359	11.723	5.348	1.030	4.325	1.741
Hospital Torrecárdenas	6.478	9.312	1.427	5.978	3.683	805	2.102	1.282
H. La Inmaculada (Huércal Overa)	1.415	2.899	532	2.104	870	-	879	-
Hospital de Poniente (Emp Pub)	2.463	4.493	400	3.641	795	225	1.344	-
C.H.A.R.E. El Toyo (Emp Pub)	-	-	-	-	-	-	-	459
Cádiz	18.536	35.535	4.453	16.656	8.473	1.395	5.670	207
H. Puerta del Mar	8.048	10.377	1.535	3.616	2.879	0	1.603	124
Compl. H. Área Campo Gibraltar	3.722	6.771	1.047	4.749	2.767	277	1.240	83
H. Jerez de la Frontera	3.081	11.512	1.286	4.825	1.821	465	1.526	0
H. Puerto Real	3.685	6.875	585	3.466	1.006	653	1.301	0
Córdoba	15.399	26.404	2.826	10.032	5.819	691	5.644	29
H. Reina Sofía	12.136	17.667	1.914	6.252	3.919	691	3.700	29
H. Infanta Margarita	1.035	4.904	344	2.019	1.038	-	889	-
H. Pozoblanco	1.427	1.871	262	924	554	-	584	-
H. de Montilla (Emp Pub)	780	1.182	306	835	308	-	467	-
C.H.A.R.E. Puente Genil (Emp Pub)	21	619	-	2	-	-	4	-
C.H.A.R.E. Valle Guadiato (Emp Pub)	-	161	-	-	-	-	-	-
Granada	22.099	25.061	4.473	14.995	6.785	1.160	8.673	714
H. San Cecilio	5.937	7.159	1.619	4.339	1.592	612	1.875	-
H. Baza	1.148	1.680	104	1.113	618	166	682	-
H. Motril	1.987	2.581	573	2.222	912	-	1.070	-
H. Virgen de las Nieves	13.027	11.876	2.177	6.735	3.342	382	5.046	714
C.H.A.R.E. Guadix (Emp Pub)	-	1.765	-	586	321	-	-	-
Huelva	7.546	14.960	1.206	8.888	2.651	737	3.973	569
H. Infanta Elena	2.296	4.551	90	3.098	896	-	1.467	-
H. Riotinto	948	1.149	65	1.096	561	-	545	-
H. Juan Ramón Jiménez	4.302	9.260	1.051	4.694	1.194	737	1.961	569
Jaén	10.265	20.042	2.348	10.675	4.330	1.108	5.353	1.332
H. San Agustín	1.505	2.438	366	2.254	1.693	-	1.088	-
H. San Juan de la Cruz	1.497	3.318	276	2.520	791	311	1.431	-
Complejo Hospitalario de Jaén	6.116	11.620	1.412	4.767	1.361	797	2.272	1.332
H. A. Guadalquivir-Andújar-(Emp Pub)	876	1.852	294	1.134	485	-	545	-
C.H.A.R.E. Sierra Segura (Emp Pub)	270	586	-	-	-	-	17	-
C.H.A.R.E. Alcaudete (Emp Pub)	1	228	-	-	-	-	-	-

(sigue)

FUENTE: Consejería de Salud. D.G. de Planificación e Innovación Sanitaria. EESCR1



TABLA 5.15. ALTAS SEGÚN ESPECIALIDADES EN LOS HOSPITALES DEL SISTEMA SANITARIO PÚBLICO DE ANDALUCÍA. AÑO 2009 (continuación)

	Cirugía	Medicina	Medicina Intensiva	Obstetricia-Ginecología	Pediatría	Psiquiatría (Agudos)	Traumatología	Otras
Málaga	25.772	34.281	7.948	24.375	9.692	1.810	9.683	479
H. Carlos Haya	10.681	11.076	3.911	11.259	6.079	1.011	2.683	405
H. Antequera	1.464	2.328	550	1.666	763	-	898	-
H. Serranía de Ronda	1.030	2.084	288	1.295	554	-	648	-
H. La Axarquía	1.719	2.052	474	2.350	990	-	841	-
H. Virgen de La Victoria	6.023	9.731	2.162	2.934	101	799	2.633	74
H. Costa del Sol (Emp Pub)	4.482	6.995	563	4.869	1.205	-	1.736	-
C.H.A.R.E. Benalmádena (Emp Pub)	373	15	-	2	-	-	244	-
Sevilla	34.584	50.677	9.267	29.915	14.367	1.543	12.738	2.417
H. Osuna	2.224	2.594	273	1.947	1.096	231	1.300	-
H. Virgen del Rocío	14.132	16.643	5.271	15.053	8.065	634	5.171	175
H. Virgen Macarena	10.311	16.831	2.353	6.444	3.376	0	2.581	2.108
H. Valme	5.496	8.975	1.030	5.651	1.830	678	1.961	-
Consortio Sanitario Público Aljarafe	2.136	5.123	340	231	-	-	1.386	-
H. Psiquiátrico Penitenciario	-	-	-	-	-	-	-	134
C.H.A.R.E. de Écija	191	-	-	589	-	-	337	-
C.H.A.R.E. de Morón	-	334	-	-	-	-	-	-
C.H.A.R.E. de Sierra Norte (Emp Pub)	20	140	-	-	-	-	-	-
C.H.A.R.E. de Utrera (Emp. Pub)	74	37	-	-	-	-	2	-
TOTAL	144.557	223.664	34.880	127.259	57.465	9.474	56.059	7.488

FUENTE: Consejería de Salud. D.G. de Planificación e Innovación Sanitaria. EESCRI

TABLA 5.16. EVOLUCIÓN DE LAS ALTAS SEGÚN ESPECIALIDADES EN LOS HOSPITALES DEL SISTEMA SANITARIO PÚBLICO DE ANDALUCÍA. AÑOS 2006-2009

	2006	2007	2008	2009
Cirugía	146.600	147.884	145.706	144.557
Medicina	210.072	217.694	216.423	223.664
Medicina Intensiva	34.959	34.276	34.358	34.880
Obstetricia-Ginecología	141.042	138.732	137.996	127.259
Pediatría	68.573	63.339	62.053	57.465
Psiquiatría (Agudos)	10.528	10.883	11.040	9.474
Traumatología	57.474	57.650	57.434	56.059
Otras	6.573	6.235	8.657	7.488
Total	675.821	676.693	673.667	660.846

Nota: Las altas totales recogen sólo las que suponen la salida del paciente del hospital. Por tanto, la suma de altas por especialidad no tiene por qué coincidir con el número total de las producidas en el hospital.

FUENTE: Consejería de Salud. D.G. de Planificación e Innovación Sanitaria. EESCRI



TABLA 5.17. ESTANCIAS SEGÚN ESPECIALIDADES EN LOS HOSPITALES DEL SISTEMA SANITARIO PÚBLICO DE ANDALUCÍA. AÑO 2009

	Cirugía	Medicina	Medicina Intensiva	Obstetricia-Ginecología	Pediatría	Psiquiatría (Agudos)	Traumatología	Otras
Almería	65.988	144.760	12.679	33.270	21.971	14.912	28.200	19.460
Hospital Torrecárdenas	48.024	75.401	8.877	18.977	16.254	11.437	13.320	18.676
H. La Inmaculada (Huércal Overa)	5.477	28.168	1.582	4.644	2.132	-	4.182	-
Hospital de Poniente (Emp Pub)	12.487	41.191	2.220	9.649	3.585	3.475	10.698	-
C.H.A.R.E. El Toyo (Emp Pub)	-	-	-	-	-	-	-	784
Cádiz	107.580	270.842	24.822	57.102	42.972	20.018	41.644	6.004
H. Puerta del Mar	54.525	72.573	8.822	16.034	17.960	-	14.099	4.287
Compl. H. Área Campo Gibraltar	22.730	64.681	6.258	15.516	9.725	3.875	9.150	1.717
H. Jerez de la Frontera	13.965	82.645	7.200	13.394	11.186	7.553	11.863	-
H. Puerto Real	16.360	50.943	2.542	12.158	4.101	8.590	6.532	-
Córdoba	88.184	214.671	15.396	27.949	32.168	12.340	39.529	7.543
H. Reina Sofía	71.785	150.455	12.384	18.740	25.116	12.340	28.944	7.543
H. Infanta Margarita	6.510	38.964	1.495	5.162	4.428	-	6.882	-
H. Pozoblanco	7.443	17.907	594	2.638	1.616	-	1.861	-
H. de Montilla (Emp Pub)	2.424	5.266	923	1.407	1.008	-	1.829	-
C.H.A.R.E. Puente Genil (Emp Pub)	22	1.698	-	2	-	-	13	-
C.H.A.R.E. Valle Guadiato (Emp Pub)	-	381	-	-	-	-	-	-
Granada	124.579	197.506	22.354	45.166	34.482	21.009	57.807	25.838
H. San Cecilio	41.543	61.436	6.964	13.397	9.158	9.593	15.021	-
H. Baza	6.031	15.505	590	2.921	1.908	2.461	4.371	-
H. Motril	8.958	19.956	2.011	6.564	3.035	-	4.909	-
H. Virgen de las Nieves	68.047	98.681	12.789	21.218	19.836	8.955	33.506	25.838
C.H.A.R.E. Guadix (Emp Pub)	-	1.928	-	1.066	545	-	-	-
Huelva	43.729	128.096	9.086	28.903	12.065	8.318	26.681	17.381
H. Infanta Elena	9.954	39.305	1.916	9.396	3.735	-	8.245	-
H. Riotinto	6.059	11.805	376	3.558	1.635	-	2.953	-
H. Juan Ramón Jiménez	27.716	76.986	6.794	15.949	6.695	8.318	15.483	17.381
Jaén	61.498	147.448	14.145	31.293	14.781	25.604	39.584	24.649
H. San Agustín	7.130	21.492	1.494	7.190	4.008	-	7.504	-
H. San Juan de la Cruz	7.787	27.013	1.277	7.129	2.649	6.554	10.645	-
Complejo Hospitalario de Jaén	39.840	85.216	9.989	14.549	6.456	19.050	19.631	24.649
H. A. Guadalquivir-Andújar-(Emp Pub)	4.026	10.280	1.385	2.425	1.668	-	1.687	-
C.H.A.R.E. Sierra Segura (Emp Pub)	2.714	2.439	-	-	-	-	117	-
C.H.A.R.E. Alcaudete (Emp Pub)	1	1.008	-	-	-	-	-	-

(sigue)

FUENTE: Consejería de Salud. D.G. de Planificación e Innovación Sanitaria. EESCR1



TABLA 5.17. ESTANCIAS SEGÚN ESPECIALIDADES EN LOS HOSPITALES DEL SISTEMA SANITARIO PÚBLICO DE ANDALUCÍA. AÑO 2009 (continuación)

	Cirugía	Medicina	Medicina Intensiva	Obstetricia-Ginecología	Pediatría	Psiquiatría (Agudos)	Traumatología	Otras
Málaga	162.363	296.424	32.284	82.881	53.373	29.318	64.364	14.669
H. Carlos Haya	71.389	95.015	17.094	41.332	40.474	11.469	22.556	6.779
H. Antequera	8.022	20.350	1.251	5.151	1.776	-	4.762	-
H. Serranía de Ronda	6.053	20.323	1.197	3.728	1.928	-	3.268	-
H. La Axarquía	11.628	21.167	2.175	8.356	2.870	-	4.246	-
H. Virgen de La Victoria	41.769	93.897	8.577	10.884	328	17.849	22.079	7.890
H. Costa del Sol (Emp Pub)	23.108	45.657	1.990	13.428	5.997	-	7.132	-
C.H.A.R.E. Benalmádena (Emp Pub)	394	15	-	2	-	-	321	-
Sevilla	191.157	377.169	53.519	87.742	67.412	20.998	75.194	98.485
H. Osuna	12.552	21.657	2.143	5.593	3.352	3.206	8.202	0
H. Virgen del Rocío	82.252	121.454	30.305	43.132	37.619	7.965	26.250	4.500
H. Virgen Macarena	52.564	123.714	14.837	18.227	16.809	-	21.144	28.285
H. Valme	35.359	74.732	4.111	18.847	9.632	9.827	11.670	-
Consortio Sanitario Público Aljarafe	7.854	34.115	2.123	408	-	-	6.693	-
H. Psiquiátrico Penitenciario	-	-	-	-	-	-	-	65.700
C.H.A.R.E de Écija	444	-	-	1.535	-	-	1.232	-
C.H.A.R.E de Morón	-	1.117	-	-	-	-	-	-
C.H.A.R.E de Sierra Norte (Emp Pub)	24	316	-	-	-	-	-	-
C.H.A.R.E de Utrera (Emp. Pub)	108	64	-	-	-	-	3	-
TOTAL	845.078	1.776.916	184.285	394.306	279.224	152.517	373.003	214.029

FUENTE: Consejería de Salud. D.G. de Planificación e Innovación Sanitaria. EESCRI

TABLA 5.18. EVOLUCIÓN DE LAS ESTANCIAS SEGÚN ESPECIALIDADES EN LOS HOSPITALES DEL SISTEMA SANITARIO PÚBLICO DE ANDALUCÍA. AÑOS 2006-2009

	2006	2007	2008	2009
Cirugía	897.421	903.862	851.361	845.078
Medicina	1.759.696	1.802.269	1.779.418	1.776.916
Cuidados intensivos	192.334	196.003	187.156	184.285
Obstetricia-Ginecología	467.429	450.402	435.769	394.306
Pediatría	337.203	313.428	299.936	279.224
Psiquiatría (Agudos)	173.575	179.060	181.511	152.517
Traumatología	411.282	407.373	388.177	373.003
Otras	187.469	142.008	204.673	214.029
Total	4.426.409	4.394.405	4.328.001	4.219.358

FUENTE: Consejería de Salud. D.G. de Planificación e Innovación Sanitaria. EESCRI



TABLA 5.19. ACTIVIDAD ASISTENCIAL DE LOS HOSPITALES DEL SISTEMA SANITARIO PÚBLICO DE ANDALUCÍA. AÑO 2009

	Consultas Externas		Intervenciones Quirúrgicas			Tocoginecología		Urgencias atendidas
	Primeras	Sucesivas	Program.	Urgentes	Ambulat.	Nº Partos	% Cesáreas	
Almería	325.983	585.463	9.211	7.627	30.227	5.862	20,53	384.224
Hospital Torrecárdenas	150.991	320.016	5.457	4.559	9.137	2.738	22,98	174.225
H. La Inmaculada (Huércal Overa)	56.888	75.552	1.409	1.107	8.644	1.133	15,70	59.736
Hospital de Poniente (Emp Pub)	98.498	158.141	2.233	1.961	10.353	1.991	19,62	99.802
C.H.A.R.E. El Toyo (Emp Pub)	19.606	31.754	112	-	2.093	-	-	50.461
Cádiz	609.667	845.147	18.654	8.396	31.515	8.092	24,20	541.534
H. Puerta del Mar	134.800	216.166	7.361	2.746	7.229	1.761	25,82	132.929
Compl. H. Área Campo Gibraltar	116.757	230.526	3.301	2.383	7.232	2.057	24,04	175.521
H. Jerez de la Frontera	221.700	270.040	4.696	1.679	9.242	2.691	21,73	145.809
H. Puerto Real	136.410	128.415	3.296	1.588	7.812	1.583	26,58	87.275
Córdoba	441.430	732.356	15.997	7.244	37.442	5.173	21,61	383.122
H. Reina Sofía	265.994	470.005	12.907	4.462	24.848	3.322	20,43	197.095
H. Infanta Margarita	73.099	100.181	1.391	1.450	4.672	1.018	24,76	56.166
H. Pozoblanco	32.397	55.540	1.108	763	3.080	394	29,77	31.835
H. de Montilla (Emp Pub)	37.027	69.640	583	569	2.946	439	13,92	44.824
C.H.A.R.E. Puente Genil (Emp Pub)	19.601	31.916	8	-	1.429	-	-	41.899
C.H.A.R.E. Valle Guadiato (Emp Pub)	13.312	5.074	-	-	467	-	-	11.303
Granada	448.419	842.962	18.211	12.663	40.144	7.331	20,32	596.370
H. San Cecilio	164.170	245.672	5.302	3.509	8.866	2.211	22,52	150.865
H. Baza	36.464	67.140	1.067	949	2.292	528	16,32	58.791
H. Motril	60.652	98.674	1.622	1.804	6.692	1.089	20,97	78.546
H. Virgen de las Nieves	163.054	400.439	10.039	6.274	19.549	3.238	19,09	252.379
C.H.A.R.E. Guadix (Emp Pub)	24.079	31.037	181	127	2.745	265	20,89	55.789
Huelva	220.524	385.584	7.033	5.962	18.235	4.213	22,57	199.854
H. Infanta Elena	60.852	73.929	2.150	1.906	6.823	1.507	20,34	56.176
H. Riotinto	35.967	73.034	818	900	2.783	434	20,94	27.447
H. Juan Ramón Jiménez	123.705	238.621	4.065	3.156	8.629	2.272	24,26	116.231
Jaén	356.651	580.142	8.977	6.323	23.938	4.878	20,06	359.838
H. San Agustín	67.697	77.279	1.757	873	4.636	1.055	21,61	76.518
H. San Juan de la Cruz	56.014	55.118	1.364	1.368	3.408	1.108	22,19	45.033
Complejo Hospitalario de Jaén	184.035	362.081	5.087	3.285	12.380	2.217	18,43	143.463
H. A. Guadalquivir-Andújar-(Emp Pub)	31.645	68.675	765	652	2.320	498	18,89	55.099
C.H.A.R.E. Sierra Segura (Emp Pub)	12.826	11.627	4	145	881	-	-	19.335
C.H.A.R.E. Alcaudete (Emp Pub)	4.434	5.362	-	-	313	-	-	20.390

(sigue)

FUENTE: Consejería de Salud. D.G. de Planificación e Innovación Sanitaria. EESCRI



TABLA 5.19. ACTIVIDAD ASISTENCIAL DE LOS HOSPITALES DEL SISTEMA SANITARIO PÚBLICO DE ANDALUCÍA. AÑO 2009 (continuación)

	Consultas Externas		Intervenciones Quirúrgicas			Tocoginecología		Urgencias
	Primeras	Sucesivas	Program.	Urgentes	Ambulat.	Nº Partos	% Cesáreas	atendidas
Málaga	819.260	1.217.985	24.754	15.279	38.062	10.857	25,07	873.587
H. Carlos Haya	262.897	472.709	9.497	6.816	11.713	4.702	26,70	343.830
H. Antequera	43.440	67.585	1.489	1.117	3.242	824	20,07	66.836
H. Serranía de Ronda	43.524	65.503	864	888	2.762	499	34,77	42.574
H. La Axarquía	68.782	89.727	2.026	1.397	2.712	894	29,38	79.847
H. Virgen de La Victoria	258.686	325.211	6.580	2.583	8.251	1.286	23,36	158.783
H. Costa del Sol (Emp Pub)	122.994	183.059	3.940	2.475	7.135	2.652	20,45	123.893
C.H.A.R.E. Benalmádena (Emp Pub)	18.937	14.191	358	3	2.247	-	-	57.824
Sevilla	1.125.955	1.738.964	39.611	18.573	88.116	14.112	20,89	1.018.639
H. Osuna	55.423	112.718	2.144	1.327	3.951	942	23,41	71.691
H. Virgen del Rocío	376.758	675.795	16.659	7.948	36.998	6.939	19,77	317.955
H. Virgen Macarena	324.647	486.261	13.580	5.031	22.409	2.958	23,00	224.971
H. Valme	222.916	293.813	4.975	2.482	11.005	3.000	19,67	126.319
Consortio Sanitario Público Aljarafe	95.382	71.537	1.794	1.486	7.996	-	-	98.578
H. Psiquiátrico Penitenciario	250	13.680	-	-	-	-	-	-
C.H.A.R.E. de Écija	20.093	37.067	363	299	3.341	273	28,72	54.996
C.H.A.R.E. de Morón	181	319	-	-	156	-	-	43.975
C.H.A.R.E. de Sierra Norte (Emp Pub)	4.794	7.084	20	-	652	-	-	19.017
C.H.A.R.E. de Utrera (Emp. Pub)	25.511	40.690	76	-	1.608	-	-	61.137
TOTAL	4.347.889	6.928.603	142.448	82.067	307.679	60.518	22,14	4.357.168

FUENTE: Consejería de Salud. D.G. de Planificación e Innovación Sanitaria. EESCRI

TABLA 5.20. EVOLUCIÓN DE LA ACTIVIDAD ASISTENCIAL EN LOS HOSPITALES DEL SISTEMA SANITARIO PÚBLICO DE ANDALUCÍA. AÑOS 2006-2009

	Consultas Externas		Intervenciones Quirúrgicas			Toco-Ginecología		Urgencias
	Primeras	Sucesivas	Program.	Urgentes	Ambulat.	Nº Partos	% Cesáreas	atendidas
Año 2006	4.019.665	6.699.420	145.290	86.943	304.791	60.116	25,41	4.074.955
Año 2007	4.174.911	6.976.991	146.569	82.811	299.108	62.907	21,91	4.121.350
Año 2008	4.167.680	7.086.038	148.384	84.403	305.418	65.564	21,47	4.205.202
Año 2009	4.347.889	6.928.603	142.448	82.067	307.679	60.518	22,14	4.357.168

FUENTE: Consejería de Salud. D.G. de Planificación e Innovación Sanitaria. EESCRI



TABLA 5.21. PACIENTES DADOS DE ALTA EN LOS HOSPITALES DEL SAS POR GRUPO DE EDAD Y SEXO. AÑO 2010

	Almería	Cádiz	Córdoba	Granada	Huelva	Jaén	Málaga	Sevilla	Andalucía
Menos de 1 año									
Mujeres	617	1.475	830	1.187	515	641	1.468	1.863	8.596
Hombres	790	2.016	996	1.434	653	860	1.789	2.707	11.245
De 1 a 14 años									
Mujeres	910	2.008	1.492	1.443	901	924	1.881	3.560	13.119
Hombres	1.417	2.640	1.885	2.129	1.203	1.224	2.472	4.750	17.720
De 15 a 44 años									
Mujeres	8.469	18.319	11.208	15.149	9.547	10.010	19.990	28.668	121.360
Hombres	2.836	5.732	4.365	5.882	2.982	3.394	6.243	9.929	41.363
De 45 a 64 años									
Mujeres	2.767	7.143	4.956	6.011	3.257	3.380	7.525	10.986	46.025
Hombres	3.695	9.133	6.932	7.718	4.297	4.591	9.327	14.605	60.298
De 65 y más años									
Mujeres	5.363	11.928	10.992	11.706	6.593	8.494	11.239	21.219	87.534
Hombres	6.048	12.436	11.675	12.045	6.727	8.936	12.488	21.042	91.397
TOTAL	32.912	72.830	55.331	64.704	36.675	42.454	74.422	119.329	498.657
Mujeres	18.126	40.873	29.478	35.496	20.813	23.449	42.103	66.296	276.634
Hombres	14.786	31.957	25.853	29.208	15.862	19.005	32.319	53.033	222.023

FUENTE: Servicio Andaluz de Salud. Conjunto Mínimo Básico de Datos al Alta Hospitalaria (CMBDA)



TABLA 5.22. PACIENTES DADOS DE ALTA EN LOS HOSPITALES DEL SAS POR GRUPO DIAGNÓSTICO Y SEXO. AÑO 2010

	Almería	Cádiz	Córdoba	Granada	Huelva	Jaén	Málaga	Sevilla	Andalucía
Enf. infecciosas y parasitarias									
Mujeres	296	897	437	595	279	278	539	1.049	4.370
Hombres	424	1.301	548	845	402	424	827	1.524	6.295
Tumores									
Mujeres	1.258	3.630	2.520	3.081	1.365	1.562	4.183	6.157	23.756
Hombres	1.549	3.767	3.020	3.122	1.428	1.717	4.284	6.989	25.876
Enf. gland.endocrinas, nutrición, metabolismo e inmunidad									
Mujeres	308	860	557	692	310	381	641	1.610	5.359
Hombres	274	627	419	564	227	381	496	1.068	4.056
Enf. de la sangre y los órganos hematopoyéticos									
Mujeres	163	414	295	296	220	229	318	517	2.452
Hombres	168	336	298	269	232	197	268	473	2.241
Trastornos mentales									
Mujeres	365	600	362	552	379	509	680	1.260	4.707
Hombres	487	914	457	763	467	610	1.058	1.615	6.371
Enf. del sistema nervioso y órganos de los sentidos									
Mujeres	398	1.173	927	812	510	619	933	1.515	6.887
Hombres	419	1.173	1.016	919	512	641	844	1.679	7.203
Enf. del aparato circulatorio									
Mujeres	1.658	4.522	3.517	3.869	2.468	2.666	4.046	7.521	30.267
Hombres	2.478	6.054	4.572	5.124	3.279	3.615	6.207	9.802	41.131
Enf. del aparato respiratorio									
Mujeres	1.369	2.698	2.268	2.249	1.361	1.630	2.338	3.741	17.654
Hombres	2.193	4.051	3.520	3.489	1.980	2.697	3.570	5.874	27.374
Enf. del aparato digestivo									
Mujeres	1.860	3.780	3.290	3.607	1.959	2.290	4.137	6.185	27.108
Hombres	2.327	4.539	4.169	4.567	2.501	2.813	4.780	7.565	33.261
Enf. del aparato genitourinario									
Mujeres	935	2.296	1.435	1.703	975	1.117	2.293	3.160	13.914
Hombres	751	1.494	1.220	1.590	661	828	1.691	2.497	10.732
Complicaciones embarazo, parto y puerperio									
Mujeres	6.197	12.924	7.508	10.566	6.898	7.263	14.191	19.944	85.491
Hombres	-	-	-	-	-	-	-	-	-

FUENTE: Servicio Andaluz de Salud. Conjunto Mínimo Básico de Datos al Alta Hospitalaria (CMBDA)



TABLA 5.22. PACIENTES DADOS DE ALTA EN LOS HOSPITALES DEL SAS POR GRUPO DIAGNÓSTICO Y SEXO. AÑO 2010 (continuación)

	Almería	Cádiz	Córdoba	Granada	Huelva	Jaén	Málaga	Sevilla	Andalucía
Enf.de la piel y del tejido celular subcutáneo									
Mujeres	147	243	270	241	144	119	256	509	1.929
Hombres	192	311	293	294	167	136	320	514	2.227
Enf. del sistema osteomuscular y tejido conjuntivo									
Mujeres	776	1.538	1.677	1.638	903	1.108	1.674	3.516	12.830
Hombres	734	1.323	1.247	1.374	670	928	1.441	2.639	10.356
Anomalías congénitas									
Mujeres	87	256	305	270	52	70	429	713	2.182
Hombres	208	404	493	340	98	91	509	1.075	3.218
Ciertas afecciones originadas en periodo perinatal									
Mujeres	255	651	332	546	228	302	675	646	3.635
Hombres	311	861	360	592	302	404	798	849	4.477
Signos, síntomas y estados morbosos mal definidos									
Mujeres	557	1.101	836	755	933	804	692	2.162	7.840
Hombres	588	1.171	917	850	1.079	872	769	2.467	8.713
Lesiones y envenenamiento									
Mujeres	1.188	2.515	2.315	3.364	1.572	1.951	3.315	5.207	21.427
Hombres	1.287	2.809	2.665	3.774	1.558	2.174	3.798	5.616	23.681
Otras causas									
Mujeres	309	775	627	660	257	551	763	884	4.826
Hombres	396	822	639	732	299	477	659	787	4.811
TOTAL	32.912	72.830	55.331	64.704	36.675	42.454	74.422	119.329	498.657
Mujeres	18.126	40.873	29.478	35.496	20.813	23.449	42.103	66.296	276.634
Hombres	14.786	31.957	25.853	29.208	15.862	19.005	32.319	53.033	222.023

FUENTE: Servicio Andaluz de Salud. Conjunto Mínimo Básico de Datos al Alta Hospitalaria (CMBDA)



TABLA 5.23. ACTIVIDAD ASISTENCIAL DE LAS UNIDADES DE SALUD MENTAL COMUNITARIA. AÑO 2010

	C. Primeras	C. Sucesivas	Total Consultas
Almería	14.115	71.230	85.345
Cádiz	31.339	145.172	176.511
Córdoba	19.682	82.683	102.365
Granada	16.795	102.406	119.201
Huelva	5.454	39.184	44.638
Jaén	11.238	58.707	69.945
Málaga	23.842	209.383	233.225
Sevilla	27.517	209.893	237.410
Andalucía	149.982	918.658	1.068.640

FUENTE: Servicio Andaluz de Salud. SISMA e INFHOS

TABLA 5.24. ACTIVIDAD ASISTENCIAL DE LAS UNIDADES DE SALUD MENTAL INFANTO-JUVENIL. AÑO 2010

	C. Primeras	C. Sucesivas	Total Consultas
Almería	535	8.993	9.528
Cádiz	3.520	26.167	29.687
Córdoba	945	10.322	11.267
Granada	664	16.681	17.345
Huelva	520	6.016	6.536
Jaén	552	8.048	8.600
Málaga	689	17.565	18.254
Sevilla	1.696	39.879	41.575
Andalucía	9.121	133.671	142.792

FUENTE: Servicio Andaluz de Salud. SISMA

TABLA 5.25. ACTIVIDAD ASISTENCIAL DE LAS UNIDADES DE SALUD MENTAL DE HOSPITAL GENERAL. AÑO 2010

	CAMAS	ALTAS	ESTANCIAS	E. MEDIA	I. OCUPACIÓN
Almería	49	998	13.368	13,39	74,74
Cádiz	70	1.285	19.650	15,29	76,91
Córdoba	63	717	13.183	18,39	90,21
Granada	71	1.174	20.679	17,61	79,80
Huelva	31	710	8.559	12,05	75,64
Jaén	52	1.061	18.174	17,13	95,75
Málaga	92	1.631	26.783	16,42	79,76
Sevilla	150	2.692	41.398	15,38	75,61
Andalucía	578	10.268	161.794	15,76	79,07

FUENTE: Servicio Andaluz de Salud. CMBD



TABLA 5.26. TRASPLANTES DE ÓRGANOS Y TEJIDOS. ANDALUCÍA 2000-2010

	Riñón	Corazón	Hígado	Pulmón	Páncreas	Prog. Hem.	Córnea
2000	295	37	123	19	17	234	245
2001	334	44	160	19	15	243	249
2002	335	43	150	19	22	219	266
2003	343	36	149	23	14	228	293
2004	346	37	166	15	20	232	277
2005	330	37	161	20	30	220	281
2006	369	39	167	22	20	241	287
2007	344	37	175	26	13	248	269
2008	367	35	187	23	23	293	261
2009	381	41	195	27	23	314	246
2010	330	26	168	25	22	324	344

Prog. Hem.: Progenitores Hematopoyéticos

FUENTE: Servicio Andaluz de Salud

GRÁFICO 5.06. EVOLUCIÓN DEL NÚMERO DE DONANTES DE ÓRGANOS. ANDALUCÍA 2000-2010

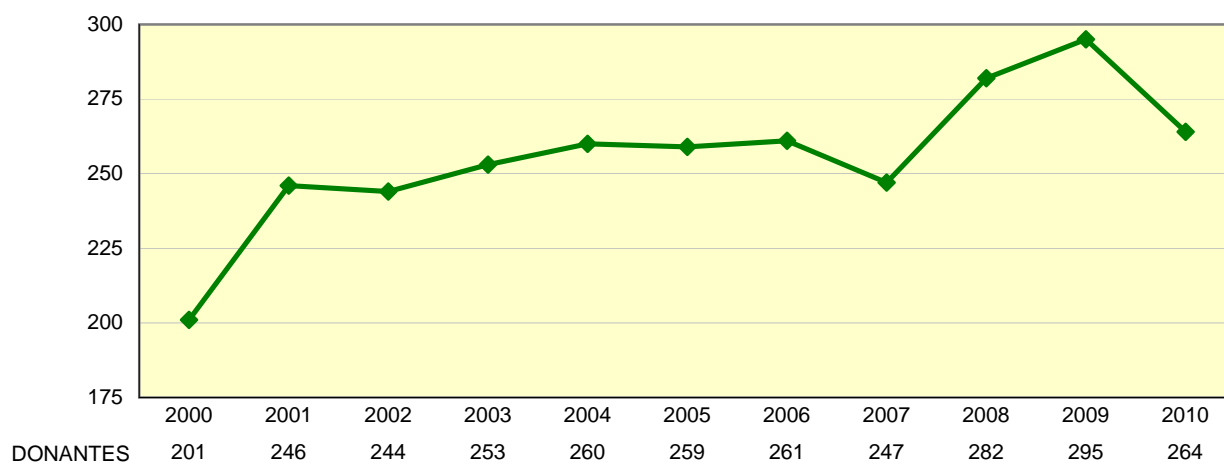

Incluye Ceuta y Melilla

FUENTE: Servicio Andaluz de Salud



GRÁFICO 5.07. EVOLUCIÓN DE LAS TASAS DE DONACIONES DE ÓRGANOS. ANDALUCÍA-ESPAÑA 2000-2010

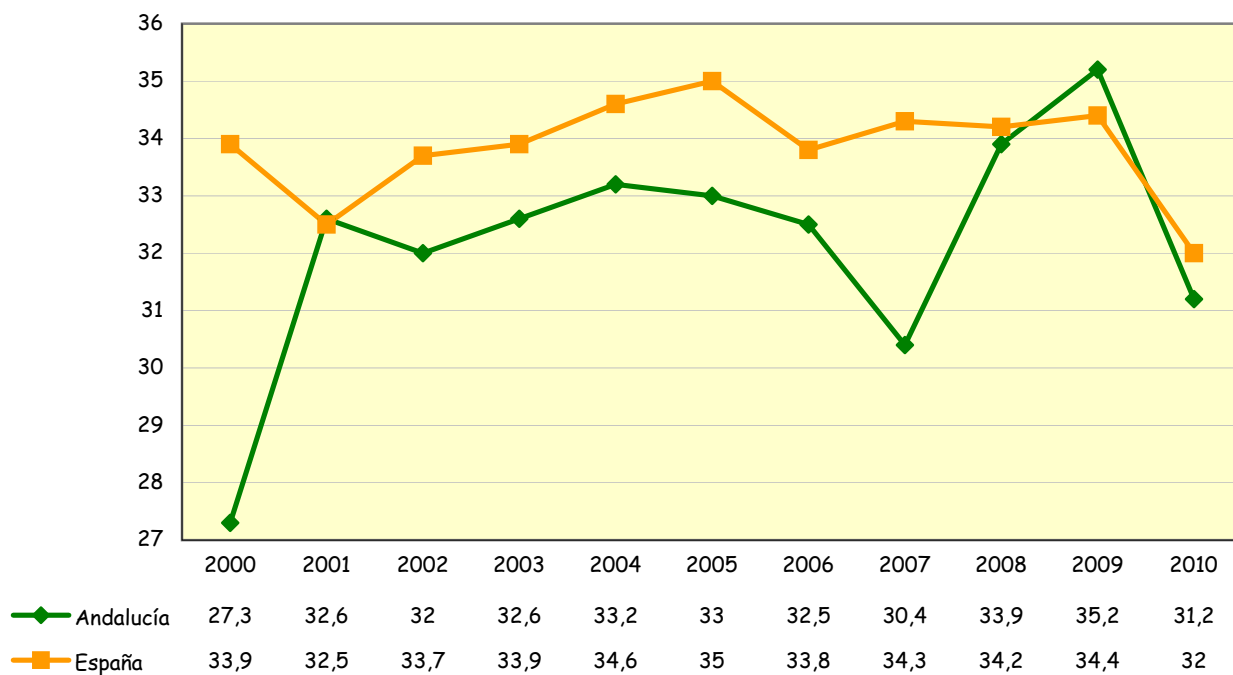

Tasas por millón de habitantes

FUENTE: Servicio Andaluz de Salud



TABLA 5.27. DONACIONES DE SANGRE. AÑOS 2006-2010

	2006	2007	2008	2009	2010
Almería	16.109	16.524	18.653	20.475	21.793
Cádiz	33.307	33.531	34.510	37.422	36.625
Córdoba	31.070	31.848	32.666	33.954	33.324
Granada	43.054	43.045	44.342	44.978	44.969
Huelva	14.917	15.833	16.841	19.283	19.447
Jaén	22.994	21.577	21.505	22.877	23.133
Málaga	48.302	46.265	49.890	50.946	49.971
Sevilla	55.833	56.874	60.732	61.498	63.196
Andalucía	265.586	265.497	279.139	291.433	292.458

Nota: Se incluyen donaciones de Sangre Entera, de Plasma y de Plaquetas

FUENTE: Servicio Andaluz de Salud

TABLA 5.28. NÚMERO DE DONANTES DE SANGRE POR PROVINCIA Y SEXO. AÑO 2010

	Hombres	Mujeres	Total
Almería	7.413	5.639	13.052
Cádiz	13.017	10.224	23.241
Córdoba	11.835	7.380	19.215
Granada	13.981	14.358	28.339
Huelva	5.690	5.230	10.920
Jaén	7.656	6.360	14.016
Málaga	19.548	11.680	31.228
Sevilla	25.613	17.835	43.448
Andalucía	104.753	78.706	183.459

FUENTE: Servicio Andaluz de Salud



TABLA 5.29. TASAS DE DONACIÓN DE SANGRE. AÑOS 2006-2010

	2006	2007	2008	2009	2010
Almería	25,33	25,55	28,85	29,92	31,33
Cádiz	27,89	27,77	28,58	30,41	29,61
Córdoba	39,41	39,56	41,24	42,23	41,39
Granada	49,14	48,69	50,16	49,57	48,98
Huelva	30,31	31,81	33,84	37,56	37,54
Jaén	34,69	32,46	32,35	34,16	34,49
Málaga	32,39	30,49	32,88	31,98	31,05
Sevilla	30,43	30,75	32,84	32,36	32,96
Andalucía	33,30	32,88	34,63	35,10	34,94

Tasas por 1000 habitantes

FUENTE: Servicio Andaluz de Salud

GRÁFICO 5.08. EVOLUCIÓN DE LAS TASAS DE DONACIÓN DE SANGRE. ANDALUCÍA AÑOS 2000-2010

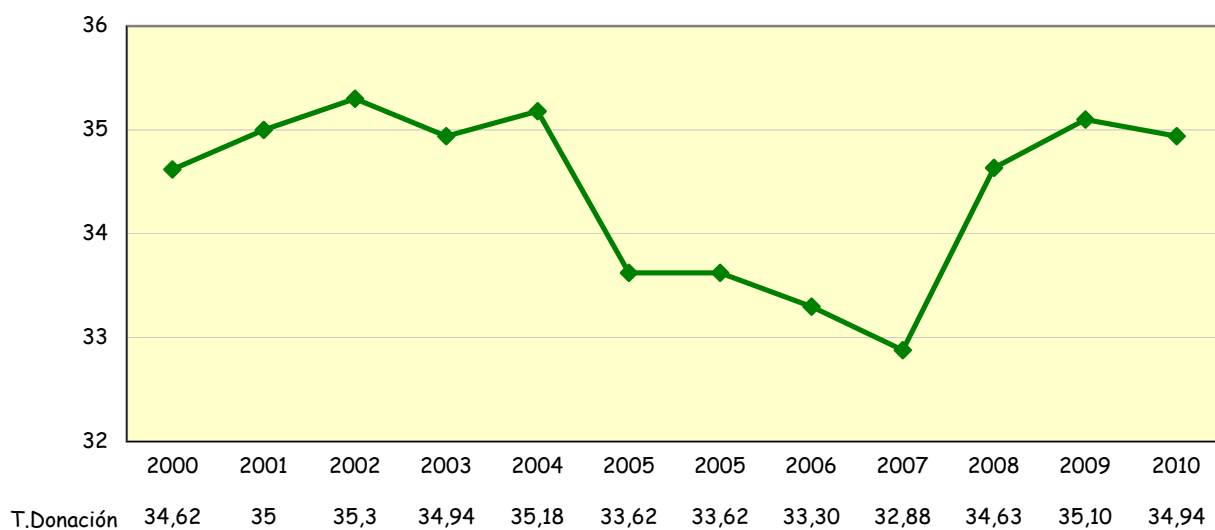

Tasas por 1000 habitantes

FUENTE: Servicio Andaluz de Salud



TABLA 5.30. EPES: LLAMADAS RECIBIDAS EN CENTROS COORDINADORES POR LINEA 061. AÑOS 2006-2010

	2006	2007	2008	2009	2010
Almería	63.355	66.788	68.564	67.384	67.951
Cádiz	132.047	153.631	145.235	145.433	137.807
Córdoba	49.548	55.018	53.212	55.377	48.747
Granada	74.768	85.753	88.144	92.278	91.070
Huelva	37.857	39.643	43.895	44.412	46.108
Jaén	71.952	68.841	56.064	58.938	59.010
Málaga	219.500	244.886	252.585	227.943	208.504
Sevilla	130.341	127.049	121.090	122.476	114.371
Andalucía	779.368	841.609	828.789	814.241	773.568

FUENTE: Empresa Pública de Emergencias Sanitarias

GRÁFICO 5.10. EPES: MOTIVOS DE LLAMADAS AL 061. ANDALUCÍA, AÑO 2010

- Alteraciones Neurolog y/o Nivel de conciencia
- Dolor No Traumático
- Traumatismos
- Alteraciones constantes vitales
- Consultas farmacológicas
- Disnea
- Psiquiátricas
- Gastrointestinales
- Accidentes de Transporte
- Intoxicaciones / Alergias
- Hemorragias
- Demandas de enfermería
- Otras solicitudes

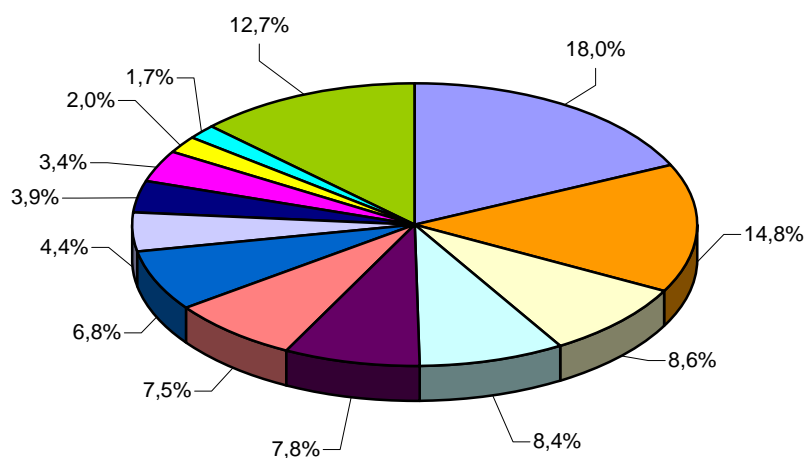

FUENTE: Empresa Pública de Emergencias Sanitarias



TABLA 5.31. EPES: PACIENTES ASISTIDOS POR EQUIPOS DE EMERGENCIAS. AÑOS 2006-2010

	2006	2007	2008	2009	2010
Almería	4.525	4.143	4.194	4.023	3.927
Cádiz	8.459	9.531	8.966	8.263	8.558
Córdoba	4.897	4.485	4.375	4.422	4.576
Granada	5.853	5.642	5.396	5.383	5.000
Huelva	2.608	2.622	2.780	2.763	2.768
Jaén	2.921	2.835	2.796	2.768	2.963
Málaga	19.148	17.940	17.216	16.537	17.792
Sevilla	13.097	13.889	16.979	17.139	18.219
Andalucía	61.508	61.087	62.702	61.298	63.803

FUENTE: Empresa Pública de Emergencias Sanitarias

GRÁFICO 5.10. EPES: ASISTENCIAS DE LOS EQUIPOS DE EMERGENCIAS, ANDALUCÍA. AÑOS 2001-2010

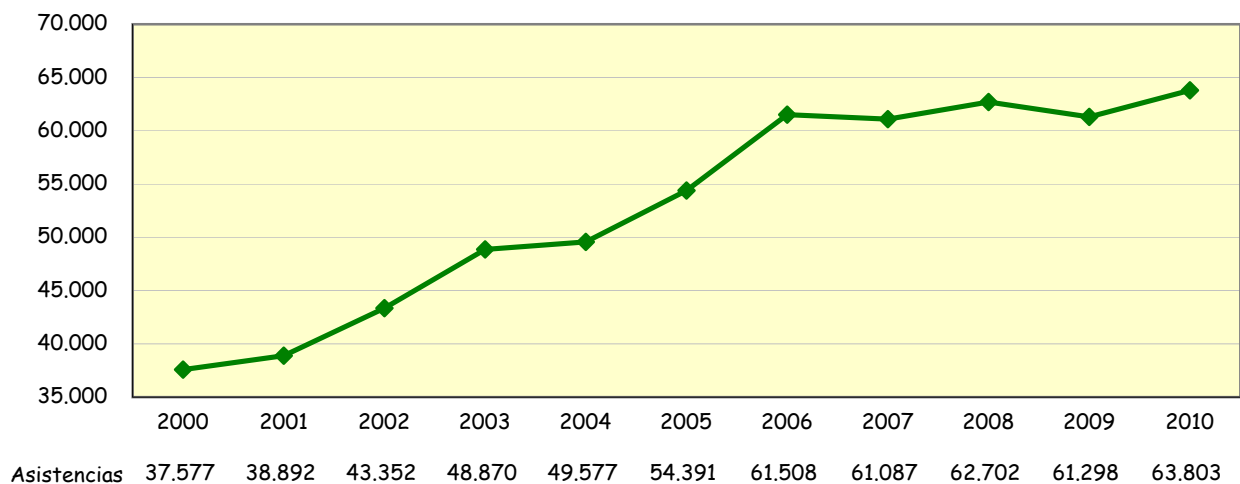

FUENTE: Empresa Pública de Emergencias Sanitarias



TABLA 5.32. EPES: ACTIVIDAD DE LOS RECURSOS MÓVILES DEL 061. AÑOS 2007 - 2010

	2.007	2.008	2.009	2.010
Almería	4.874	5.016	4.833	4.820
Cádiz	10.225	9.586	8.828	9.068
Córdoba	4.721	4.630	4.716	5.060
Granada	6.116	5.892	6.075	5.913
Huelva	2.758	2.911	3.003	3.011
Jaén	3.906	4.079	4.180	4.715
Málaga	20.246	19.451	19.805	23.159
Sevilla	15.639	19.188	19.874	22.225
Andalucía	68.485	70.753	71.314	77.971

Nº de Activaciones de los Equipos de Emergencia Terrestres, Aéreos, de Coordinación Avanzada y de Soporte Vital Básico

FUENTE: Empresa Pública de Emergencias Sanitarias



TABLA 5.33. ACTIVIDAD REALIZADA POR LOS CENTROS CONCERTADOS, POR PROVINCIA Y SEXO. AÑO 2010

	SERVICIOS REALIZADOS							
	Pacientes	Ingresos	Intervenc. quirúrgicas	Consultas	Urgencias	Estudios Diagnósticos	Sesiones Rehabilitación	Sesiones Oncohemato- lógicas
Almería	15.621	1.757	2.048	12.720	-	13.054	1.601	-
Hombres	5.333	722	1.108	2.331	-	4.308	1.149	-
Mujeres	10.288	1.035	940	10.389	-	8.746	452	-
Cádiz	139.610	27.873	32.734	280.291	142.608	63.385	110.358	613
Hombres	60.446	13.057	14.991	116.303	64.531	18.364	42.132	223
Mujeres	79.164	14.816	17.743	163.988	78.077	45.021	68.226	390
Córdoba	6.893	5.695	5.588	27.579	-	18.310	13.472	-
Hombres	3.241	2.739	2.692	12.290	-	10.820	7.214	-
Mujeres	3.652	2.956	2.896	15.289	-	7.490	6.258	-
Granada	4.788	1.257	977	8.662	-	7.346	32.951	-
Hombres	2.078	533	351	3.166	-	5.656	12.297	-
Mujeres	2.710	724	626	5.496	-	1.690	20.654	-
Huelva	14.452	2.385	5.242	32.188	-	4.444	9.571	-
Hombres	4.934	1.026	2.455	11.143	-	1.185	3.243	-
Mujeres	9.518	1.359	2.787	21.045	-	3.259	6.328	-
Jaén	-	-	-	-	-	-	-	-
Hombres	-	-	-	-	-	-	-	-
Mujeres	-	-	-	-	-	-	-	-
Málaga	43.044	6.245	9.128	25.257	-	40.859	14.532	-
Hombres	13.732	3.027	4.286	10.885	-	10.706	5.937	-
Mujeres	29.312	3.218	4.842	14.372	-	30.153	8.595	-
Sevilla	25.524	1.919	10.458	10.238	-	22.093	7.300	-
Hombres	10.767	965	5.338	5.224	-	10.201	4.322	-
Mujeres	14.757	954	5.120	5.014	-	11.892	2.978	-
Andalucía	249.932	47.131	66.175	396.935	142.608	169.491	189.785	613
Hombres	100.531	22.069	31.221	161.342	64.531	61.240	76.294	223
Mujeres	149.401	25.062	34.954	235.593	78.077	108.251	113.491	390

FUENTE: Consejería de Salud. D.G. de Planificación e Innovación Sanitaria. Sistema de Información de Asistencia Concertada (S.I.A.C.)



TABLA 5.34. EVOLUCIÓN DEL NÚMERO DE ALTAS EN HOSPITALES PRIVADOS. AÑOS 2005-2009

	2005	2006	2007	2008	2009
Almería	10.057	10.320	10.463	10.607	10.979
Cádiz	44.100	44.769	42.365	42.069	42.146
Córdoba	20.242	20.549	14.743	14.665	14.542
Granada	9.428	9.392	9.369	9.214	9.234
Huelva	6.870	6.821	6.442	6.015	5.769
Jaén	2.877	2.711	2.683	2.935	2.945
Málaga	51.365	55.616	62.444	59.075	63.375
Sevilla	44.762	46.918	47.316	51.507	52.973
Andalucía	189.701	197.096	195.825	196.087	201.963

FUENTE: Consejería de Salud. D.G. de Planificación e Innovación Sanitaria. EESCRI

TABLA 5.35. EVOLUCIÓN DEL NÚMERO DE ESTANCIAS EN HOSPITALES PRIVADOS. AÑOS 2005-2009

	2005	2006	2007	2008	2009
Almería	44.717	45.663	45.479	40.322	41.653
Cádiz	241.679	233.729	217.095	204.977	196.366
Córdoba	70.151	71.562	64.494	64.111	59.249
Granada	103.722	103.341	108.091	109.859	99.345
Huelva	41.322	41.472	39.516	36.235	35.740
Jaén	8.918	8.435	7.728	8.497	9.242
Málaga	552.123	581.050	582.954	559.214	584.082
Sevilla	172.830	178.174	184.587	193.387	185.224
Andalucía	1.235.462	1.263.426	1.249.944	1.216.602	1.210.901

FUENTE: Consejería de Salud. D.G. de Planificación e Innovación Sanitaria. EESCRI



TABLA 5.36. EVOLUCIÓN DE LA ESTANCIA MEDIA EN HOSPITALES PRIVADOS. AÑOS 2005-2009

	2005	2006	2007	2008	2009
Almería	4,45	4,42	4,35	3,80	3,79
Cádiz	5,48	5,22	5,12	4,87	4,66
Córdoba	3,47	3,48	4,37	4,37	4,07
Granada	11,00	11,00	11,54	11,92	10,76
Huelva	6,01	6,08	6,13	6,02	6,20
Jaén	3,10	3,11	2,88	2,90	3,14
Málaga	10,75	10,45	9,34	9,47	9,22
Sevilla	3,86	3,80	3,90	3,75	3,50
Andalucía	6,51	6,41	6,38	6,20	6,00

(días)

FUENTE: Consejería de Salud. D.G. de Planificación e Innovación Sanitaria. EESCRI

TABLA 5.37. EVOLUCIÓN DEL PORCENTAJE DE OCUPACIÓN EN HOSPITALES PRIVADOS. AÑOS 2005-2009

	2005	2006	2007	2008	2009
Almería	61,26	69,50	69,22	61,21	64,11
Cádiz	50,97	51,72	47,77	53,70	51,93
Córdoba	67,20	68,08	59,69	59,18	55,59
Granada	80,96	80,43	82,49	84,55	80,05
Huelva	48,59	48,76	46,46	42,86	42,57
Jaén	81,44	77,03	50,41	55,28	60,29
Málaga	81,15	83,70	81,65	81,58	83,04
Sevilla	71,10	72,53	70,73	68,89	68,12
Andalucía	61,68	63,07	68,14	69,44	69,26

FUENTE: Consejería de Salud. D.G. de Planificación e Innovación Sanitaria. EESCRI



TABLA 5.38. EVOLUCIÓN DEL INTERVALO DE SUSTITUCIÓN EN HOSPITALES PRIVADOS. AÑOS 2005-2009

	2005	2006	2007	2008	2009
Almería	1,90	1,89	1,87	2,34	2,12
Cádiz	4,99	4,87	5,60	4,19	4,31
Córdoba	1,71	1,63	2,95	3,02	3,25
Granada	2,56	2,57	2,45	2,18	2,68
Huelva	5,69	6,39	7,07	8,03	8,36
Jaén	0,68	0,93	2,83	2,34	2,07
Málaga	2,43	2,02	2,08	2,10	1,88
Sevilla	1,55	1,42	1,60	1,68	1,64
Andalucía	3,85	3,73	2,97	2,70	2,66

(días)

FUENTE: Consejería de Salud. D.G. de Planificación e Innovación Sanitaria. EESCRI

TABLA 5.39. EVOLUCIÓN DE LA ROTACIÓN ENFERMO-CAMA EN HOSPITALES PRIVADOS. AÑOS 2005-2009

	2005	2006	2007	2008	2009
Almería	74,25	58,98	59,93	60,71	61,68
Cádiz	35,83	36,16	34,03	40,49	40,68
Córdoba	69,94	71,35	49,81	49,54	49,80
Granada	27,14	27,78	26,10	25,95	27,16
Huelva	32,99	29,27	27,65	26,04	25,08
Jaén	99,00	90,37	63,88	69,88	70,12
Málaga	28,31	29,39	32,14	32,10	32,89
Sevilla	67,94	70,45	66,81	67,78	71,10
Andalucía	36,37	36,18	39,20	41,38	42,16

FUENTE: Consejería de Salud. D.G. de Planificación e Innovación Sanitaria. EESCRI



6. PROGRAMAS DE SALUD

1. PROGRAMAS DE SALUD INFANTIL Y ESCOLAR

TABLA 6.01. PROGRAMA DE DIAGNÓSTICO PRECOZ Y SEGUIMIENTO DE METABOLOPATÍAS CONGÉNITAS. ANDALUCÍA 2010

GRÁFICO 6.01. EVOLUCIÓN DE LOS CASOS DE METABOLOPATÍAS. ANDALUCÍA 2000-2010

TABLA 6.02. COBERTURAS DE VACUNACIÓN COMPLETA. AÑOS 2006-2010

GRÁFICO 6.02. PROGRAMA DE VACUNACIÓN, COBERTURAS DE VACUNACIÓN COMPLETA. ANDALUCÍA 2000-2010

TABLA 6.03. COBERTURAS DE PRIMOVACUNACIÓN. AÑOS 2007-2010

GRÁFICO 6.03. PROGRAMA DE VACUNACIÓN, COBERTURAS DE PRIMOVACUNACIÓN. ANDALUCÍA 2000-2010

TABLA 6.04. COBERTURAS DE VACUNACIÓN DE TRIPLE VÍRICA. AÑOS 2007-2010

GRÁFICO 6.04. PROGRAMA DE VACUNACIÓN, COBERTURAS DE TRIPLE VÍRICA. ANDALUCÍA 2000-2010

TABLA 6.05. ASISTENCIA DENTAL INFANTIL. AÑO 2010

TABLA 6.06. ASISTENCIA DENTAL INFANTIL, POR SEXO. AÑO 2010

TABLA 6.07. PROGRAMA DE SALUD ESCOLAR. VACUNACIONES CURSO ESCOLAR 2009-2010

2. PROGRAMAS DE ATENCIÓN A JÓVENES

TABLA 6.08. COBERTURA PUNTOS FORMA JOVEN Y CONSULTAS. CURSO 2010/2011

TABLA 6.09. FORMA JOVEN. Nº DE ASESORÍAS Y ALUMNOS ATENDIDOS. CURSO 2010/2011

TABLA 6.10. FORMA JOVEN. Nº DE ACTIVIDADES GRUPALES Y ALUMNOS ATENDIDOS. CURSO 2010/2011

3. PROGRAMAS DE SALUD MATERNAL

TABLA 6.11. INDICADORES DEL PROGRAMA DE PLANIFICACIÓN FAMILIAR. AÑO 2010

TABLA 6.12. PROCESO ASISTENCIAL INTEGRADO EMBARAZO, PARTO Y PUERPERIO. AÑO 2010

TABLA 6.13. DISTRIBUCIÓN DE I.V.E. POR GRUPOS DE EDAD Y PROVINCIA DE RESIDENCIA. AÑO 2010

TABLA 6.14. MUJERES QUE REALIZARON I.V.E. SEGÚN NÚMERO DE ABORTOS VOLUNTARIOS ANTERIORES. ANDALUCÍA, AÑOS 2006-2010

GRÁFICO 6.05. EVOLUCIÓN DE LAS TASAS DE I.V.E. ANDALUCÍA Y ESPAÑA, 1999-2009

GRÁFICO 6.06. DISTRIBUCIÓN DE I.V.E. SEGÚN EL NIVEL DE INSTRUCCIÓN DE LA MUJER. ANDALUCÍA 2010

4. PROGRAMAS DE SALUD EN GRUPOS DE SITUACIÓN DE RIESGO

TABLA 6.15. ATENCIÓN A PACIENTES CON PROCESOS CRÓNICOS EN ATENCIÓN PRIMARIA. AÑO 2010

TABLA 6.16. EVOLUCIÓN DE LA ATENCIÓN A PACIENTES CON PROCESOS CRÓNICOS EN ATENCIÓN PRIMARIA. AÑOS 2006-2010

TABLA 6.17. TASA DE CAPTACIÓN DEL PROGRAMA DE DETECCIÓN PRECOZ DEL CÁNCER DE MAMA. AÑOS 2006-2010

TABLA 6.18. TASA DE PARTICIPACIÓN DEL PROGRAMA DE DETECCIÓN PRECOZ DEL CÁNCER DE MAMA. AÑOS 2006-2010

TABLA 6.19. NÚMERO DE USUARIOS DEL PROGRAMA DE TRATAMIENTO CON METADONA, POR SEXO. AÑO 2009

TABLA 6.20. NÚMERO DE USUARIOS DEL PROGRAMA DE TRATAMIENTO CON METADONA. AÑOS 2005-2009

TABLA 6.21. NÚMERO TOTAL DE CENTROS DE DISPENSACIÓN DE METADONA. ANDALUCÍA 2005-2009

5. SEGURIDAD ALIMENTARIA

GRÁFICO 6.07. ACTIVIDADES DE CONTROL OFICIAL EN ESTABLECIMIENTOS SANITARIOS. AÑO 2010

6. SEGURIDAD AMBIENTAL

TABLA.6.22. CALIDAD DE LAS AGUAS DE CONSUMO PÚBLICO: AGUAS CALIFICADAS NO POTABLES (POBLACIÓN AFECTADA). AÑO 2010

TABLA 6.23. RED DE VIGILANCIA SANITARIA DE ZONAS DE BAÑO DE CARÁCTER CONTINENTAL. TEMPORADA DE BAÑO 2010

TABLA 6.24. RED DE VIGILANCIA SANITARIA DE ZONAS DE BAÑO DE CARÁCTER MARÍTIMO. TEMPORADA DE BAÑO 2010



TABLA 6.01. PROGRAMA DE DIAGNÓSTICO PRECOZ Y SEGUIMIENTO DE METABOLOPATÍAS CONGÉNITAS. AÑO 2010

	R.Nº	HIPOTIROIDISMO	HPA	PKU	Otros ECM
Almería	8.509	4	-	-	-
Cádiz	13.277	5	-	1	2
Córdoba	7.916	4	-	-	1
Granada	9.799	4	4	-	-
Huelva	5.598	1	2	-	-
Jaén	6.115	1	-	-	1
Málaga	18.615	11	1	1	8
Sevilla	23.264	14	1	-	7
Andalucía	93.093	44	8	2	19

R.Nº = recién nacidos sometidos a la prueba diagnóstica de hipotiroidismo y fenilcetonuria.

HPA= Hiperfenilalaninemia.

PKU= Fenilcetonuria

ECM= Errores Congénitos Metabolismo

FUENTE: Consejería de Salud. S.Gral. de Salud Pública y Participación. Centros de Detección de Metabolopatías

GRÁFICO 6.01. EVOLUCIÓN DE LOS CASOS DE METABOLOPATÍAS. ANDALUCÍA, 2000-2010

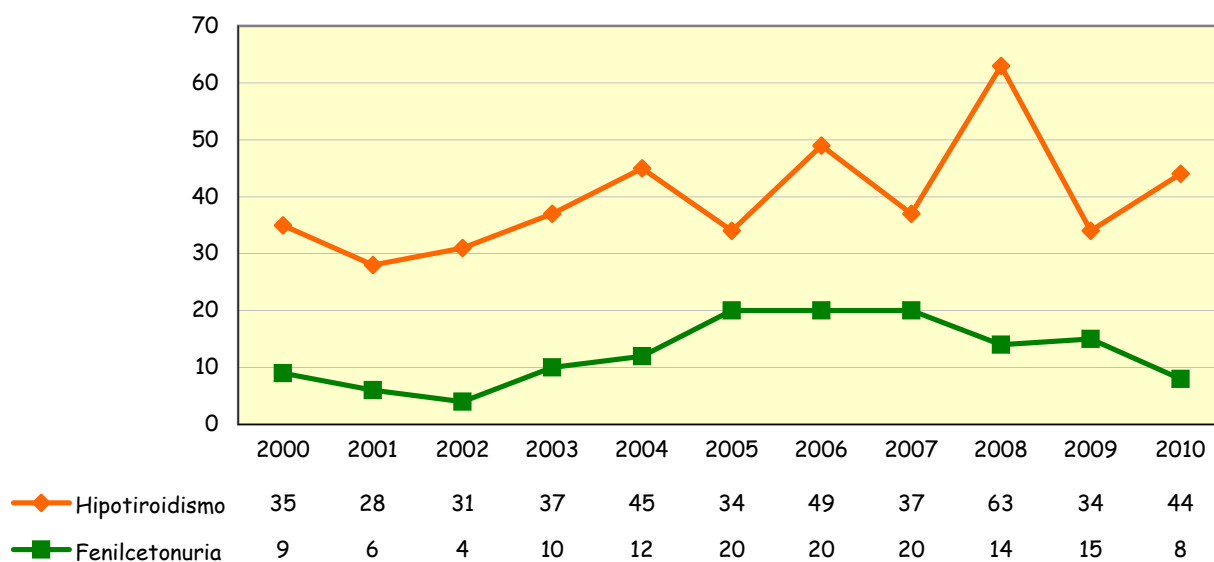

FUENTE: Consejería de Salud. S.Gral. de Salud Pública y Participación. Centros de Detección de Metabolopatías



TABLA 6.02. COBERTURAS DE VACUNACIÓN COMPLETA. AÑOS 2007-2010

	2007	2008	2009	2010
Almería	96,95	98,80	98,95	92,09
Cádiz	97,95	98,20	98,13	96,16
Córdoba	97,07	98,20	96,53	99,98
Granada	98,82	97,63	97,59	97,67
Huelva	105,48	98,22	85,44	97,72
Jaén	97,98	98,06	98,10	98,43
Málaga	99,74	98,41	98,11	99,19
Sevilla	97,08	98,70	97,34	98,34
Andalucía	98,45	98,34	97,00	97,64

Porcentaje de niños, que cumplieron dos años durante el periodo de evaluación, que reciben cuatro dosis de vacuna DTP, más cuatro de Polio, una de Triple vírica, cuatro de Hib, tres de HB y tres de Meningococo C.

FUENTE: Servicio Andaluz de Salud. SIGAP

GRÁFICO 6.02. PROGRAMA DE VACUNACIÓN, COBERTURAS DE VACUNACIÓN COMPLETA. ANDALUCÍA 2000-2010

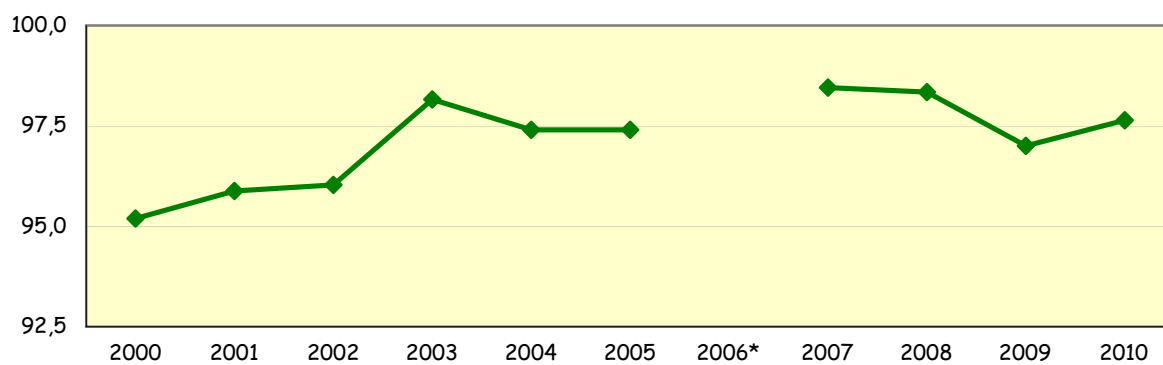

C. V. COMPLETA 95,19 95,88 96,03 98,16 97,40 97,40 98,45 98,34 97,00 97,64

*No se dispone de los datos

FUENTE: Servicio Andaluz de Salud. SIGAP

**TABLA 6.03. COBERTURAS DE PRIMOVACUNACIÓN. AÑOS 2007-2010**

	2007	2008	2009	2010
Almería	96,53	98,86	98,02	92,75
Cádiz	96,30	99,73	97,07	96,78
Córdoba	94,65	96,00	97,26	100,00
Granada	95,26	98,60	96,65	95,51
Huelva	101,75	96,01	96,98	97,60
Jaén	94,94	97,72	96,03	97,06
Málaga	95,91	99,75	92,42	93,84
Sevilla	90,93	94,84	97,98	96,76
Andalucía	94,86	97,65	96,37	96,41

Porcentaje de niños, que cumplieron un año durante el periodo de evaluación, que han recibido tres dosis de vacuna DTP (difteria, tétanos, tosferina), tres de Hib (Haemophilus Influenzae tipo B), tres de Hb (hepatitis B) y tres de Polio y dos de meningococo.

FUENTE: Servicio Andaluz de Salud. Diábaco y SIGAP

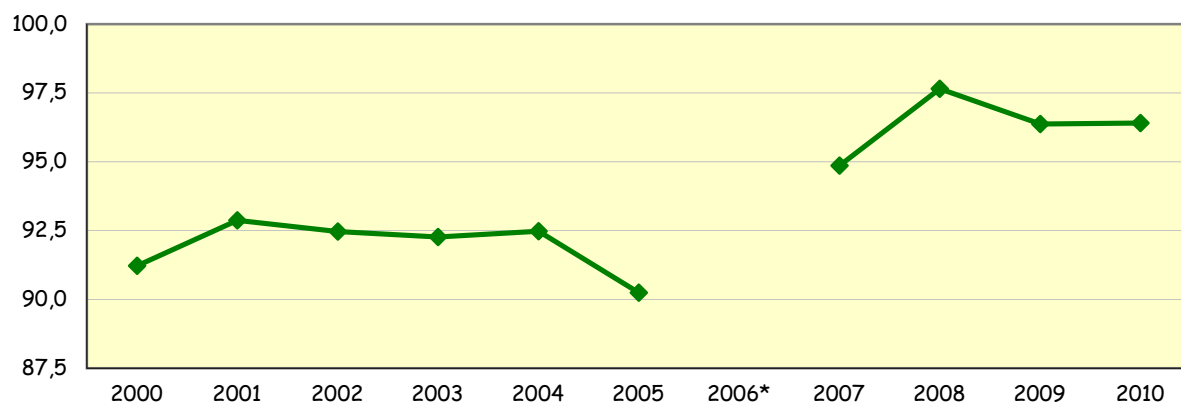
GRÁFICO 6.03. COBERTURA DE PRIMOVACUNACIÓN. ANDALUCÍA 2000-2010

Primovacunación	91,22	92,87	92,47	92,27	92,48	90,25		94,86	97,65	96,37	96,41
-----------------	-------	-------	-------	-------	-------	-------	--	-------	-------	-------	-------

*No se dispone de los datos

FUENTE: Servicio Andaluz de Salud. Diábaco y SIGAP

TABLA 6.04. COBERTURAS DE VACUNACIÓN DE TRIPLE VÍRICA. AÑOS 2007-2010

	2007	2008	2009	2010
Almería	97,01	98,95	98,29	92,31
Cádiz	98,10	98,12	96,75	96,87
Córdoba	95,04	98,37	96,74	100,00
Granada	99,08	97,37	97,34	96,82
Huelva	102,97	97,38	88,34	97,51
Jaén	97,43	97,87	98,43	98,50
Málaga	91,03	98,61	97,90	98,99
Sevilla	96,84	95,23	93,79	97,68
Andalucía	96,45	97,98	96,02	97,46

Porcentaje de niños, que cumplieron dos años durante el periodo de evaluación, que reciben una dosis de vacuna Triple vírica (sarampión, rubeola, parotiditis).

FUENTE: Servicio Andaluz de Salud. Diábaco y SIGAP

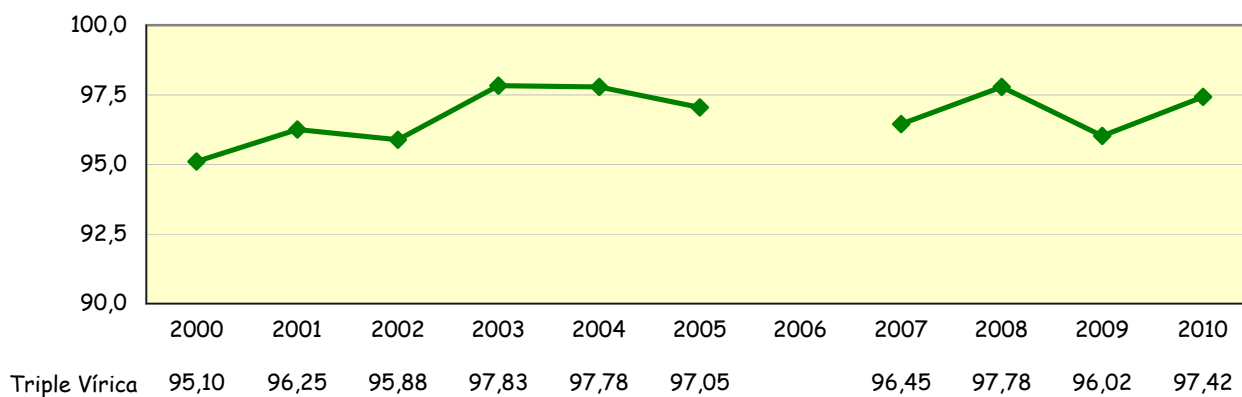
GRÁFICO 6.04. PROGRAMA DE VACUNACIÓN, COBERTURAS DE TRIPLE VÍRICA. ANDALUCÍA 2000-2010

*No se dispone de los datos

FUENTE: Servicio Andaluz de Salud. Diábaco y SIGAP



TABLA 6.05. ASISTENCIA DENTAL INFANTIL. AÑO 2010

	NIÑOS ATENDIDOS ¹				TRATAMIENTOS ESPECIALES Dentistas Sector Privado Contratado ³		
	Dentistas Sector Privado Contratado	Dentistas Públicos	Total	% Pb./Total.	Índice de Utilización ²	Autorizados	Realizados
	Almería	18.264	8.472	26.736	31,69	35,85	481
Cádiz	31.138	18.187	49.325	36,87	38,04	563	451
Córdoba	30.479	6.557	37.036	17,70	45,23	615	613
Granada	31.050	7.074	38.124	18,56	39,89	762	725
Huelva	10.727	8.339	19.066	43,74	35,63	245	271
Jaén	30.186	5.641	35.827	15,75	50,85	407	519
Málaga	30.161	18.141	48.302	37,56	30,02	467	373
Sevilla	59.723	18.856	78.579	24,00	39,21	1.437	1.477
Andalucía	241.728	91.267	332.995	27,41	38,41	4.977	4.853

Nota 1: Persona atendida, es aquella que acude por primera vez al dentista en el año de la prestación.

Nota 2: Índice de utilización, es el porcentaje de personas atendidas respecto al total de niños y niñas con derecho a la prestación, que son los residentes de su provincia o de Andalucía.

Nota 3: El nº de tratamientos realizados es mayor que el de autorizados porque se realizaron tratamientos autorizados en el último periodo del año

FUENTE: Consejería de Salud. D.G. de Planificación e Innovación Sanitaria

TABLA 6.06. ASISTENCIA DENTAL INFANTIL, POR SEXO, AÑO 2010

	Niños	Niñas	Total
Almería	13.324	13.412	26.736
Cádiz	24.619	24.706	49.325
Córdoba	18.708	18.328	37.036
Granada	18.905	19.219	38.124
Huelva	9.517	9.549	19.066
Jaén	17.780	18.047	35.827
Málaga	23.857	24.445	48.302
Sevilla	38.940	39.639	78.579
Andalucía	165.650	167.345	332.995

FUENTE: Consejería de Salud. D.G. de Planificación e Innovación Sanitaria



TABLA 6.07. PROGRAMA DE SALUD ESCOLAR. VACUNACIONES CURSO ESCOLAR 2009-2010

	Niños de 6 años vacunados de dTP		Niños de 12 años vacunados de varicela		Niños de 14 años vacunados de dT	
	Captación	Cobertura	Captación	Cobertura	Captación	Cobertura
ALMERÍA	4.162	49,56%	7.242	7,69%	3.654	50,21%
CÁDIZ	5.799	40,52%	12.285	6,14%	11.952	97,44%
CÓRDOBA	4.527	52,11%	8.326	9,45%	5.916	72,18%
GRANADA	4.196	40,79%	9.381	7,74%	8.773	91,05%
HUELVA	1.009	17,89%	5.073	2,96%	3.260	63,55%
JAÉN	1.331	18,97%	7.001	9,51%	6.231	86,47%
MÁLAGA	10.275	56,18%	15.405	9,64%	12.354	80,60%
SEVILLA	9.976	44,30%	19.207	7,99%	15.195	79,55%
ANDALUCÍA	41.275	43,38%	83.920	7,93%	67.335	80,03%

FUENTE: Servicio Andaluz de Salud. Diábaco y SIGAP



TABLA 6.08. COBERTURA PUNTOS FORMA JOVEN Y CONSULTAS. CURSO 2010/2011

	Nº centros educativos con E.S.O.	Nº centros con asesoría FORMA JOVEN	%
Almería	134	81	60,4
Cádiz	228	122	53,5
Córdoba	165	90	54,5
Granada	205	93	45,4
Huelva	113	60	53,1
Jaén	170	94	55,3
Málaga	252	126	50,0
Sevilla	304	155	51,0
Andalucía	1.571	821	52,3

FUENTE: Consejería de Salud. Sª Gral. de Salud Pública y Participación.

TABLA 6.09. FORMA JOVEN. Nº DE ASESORÍAS Y ALUMNOS ATENDIDOS. CURSO 2010/2011

	Nº de Asesorías	Alumnos	Alumnas	Total
Almería	738	723	1.001	1.724
Cádiz	2.259	2.177	3.104	5.281
Córdoba	1.078	826	1.283	2.109
Granada	963	1.095	1.442	2.537
Huelva	1.237	1.412	1.654	3.066
Jaén	771	894	1.342	2.236
Málaga	1.524	1.755	2.488	4.243
Sevilla	2.695	3.004	4.989	7.993
Andalucía	11.265	11.886	17.303	29.189

FUENTE: Consejería de Salud. Sª Gral. de Salud Pública y Participación.



**TABLA 6.10. FORMA JOVEN. Nº DE ACTIVIDADES GRUPALES Y ALUMNOS ATENDIDOS.
CURSO 2010/2011**

	Nº de Actividades grupales	Alumnos	Alumnas	Total
Almería	1.076	19.694	20.413	40.107
Cádiz	1.571	22.626	22.847	45.473
Córdoba	1.686	25.447	25.968	51.415
Granada	598	10.281	11.749	22.030
Huelva	429	5.264	5.663	10.927
Jaén	845	21.070	22.289	43.359
Málaga	745	10.124	11.049	21.173
Sevilla	1.332	22.076	23.564	45.640
Andalucía	8.282	136.582	143.542	280.124

FUENTE: Consejería de Salud. Sª Gral. de Salud Pública y Participación.



TABLA 6.11. INDICADORES DEL PROGRAMA DE PLANIFICACIÓN FAMILIAR. AÑO 2010

	Captación	Cobertura General	Cobertura de Riesgo
Almería	4.323	2,55%	5,57%
Cádiz	9.733	3,09%	6,85%
Córdoba	2.755	1,44%	5,59%
Granada	2.844	1,21%	6,47%
Huelva	3.857	2,82%	9,62%
Jaén	1.127	0,72%	0,71%
Málaga	8.985	2,32%	8,34%
Sevilla	12.730	2,60%	13,17%
Andalucía	46.354	2,23%	8,74%

FUENTE: Servicio Andaluz de Salud. Diábaco y SIGAP

TABLA 6.12. PROCESO ASISTENCIAL INTEGRADO EMBARAZO, PARTO Y PUERPERIO. AÑO 2010

	Captación	Cobertura
Almería	6.311	74,41%
Cádiz	12.762	91,62%
Córdoba	7.080	88,09%
Granada	6.399	66,65%
Huelva	4.981	86,24%
Jaén	4.651	73,67%
Málaga	13.380	75,91%
Sevilla	20.771	89,26%
Andalucía	76.335	82,05%

FUENTE: Servicio Andaluz de Salud. Diábaco y SIGAP



TABLA 6.13. DISTRIBUCIÓN DE I.V.E. POR GRUPOS DE EDAD Y PROVINCIA DE RESIDENCIA. AÑO 2010*

Edad	Almería	Cádiz	Córdoba	Granada	Huelva	Jaén	Málaga	Sevilla	Andalucía
10-14 años	7	19	5	6	10	2	11	18	78
15-19 años	305	276	309	289	224	181	626	841	3.051
20-24 años	500	485	491	645	397	285	1.111	1.413	5.327
25-29 años	513	427	356	571	452	226	1.159	1.240	4.944
30-34 años	460	342	293	414	386	160	937	1.019	4.011
35-39 años	286	210	167	242	237	105	619	619	2.485
40-44 años	81	84	76	104	100	46	229	236	956
45 años ó más	11	4	7	13	2	8	23	19	87
TOTAL	2.163	1.847	1.704	2.284	1.808	1.013	4.715	5.405	20.939

* Datos provisionales: No están incluidas las residentes en Andalucía que abortaron fuera de la Comunidad Autónoma

FUENTE: Consejería de Salud. D.G. de Planificación e Innovación Sanitaria. Registro de IVE.

TABLA 6.14. MUJERES QUE REALIZARON I.V.E. SEGÚN NÚMERO DE ABORTOS VOLUNTARIOS ANTERIORES. ANDALUCÍA, AÑOS 2006-2010*

	2006	2007	2008	2009	2010
Sin aborto previo	12.722	13.610	13.547	12.978	13.330
1 aborto previo	4.026	4.634	4.743	4.988	4.977
2 abortos previos	1.123	1.274	1.377	1.606	1.625
3 abortos pr o más	691	801	844	920	956
No consta	19	39	63	51	51
TOTAL	18.581	20.358	20.574	20.543	20.939

* Datos provisionales: No están incluidas las residentes en Andalucía que abortaron fuera de la Comunidad Autónoma

FUENTE: Consejería de Salud. D.G. de Planificación e Innovación Sanitaria. Registro de IVE.

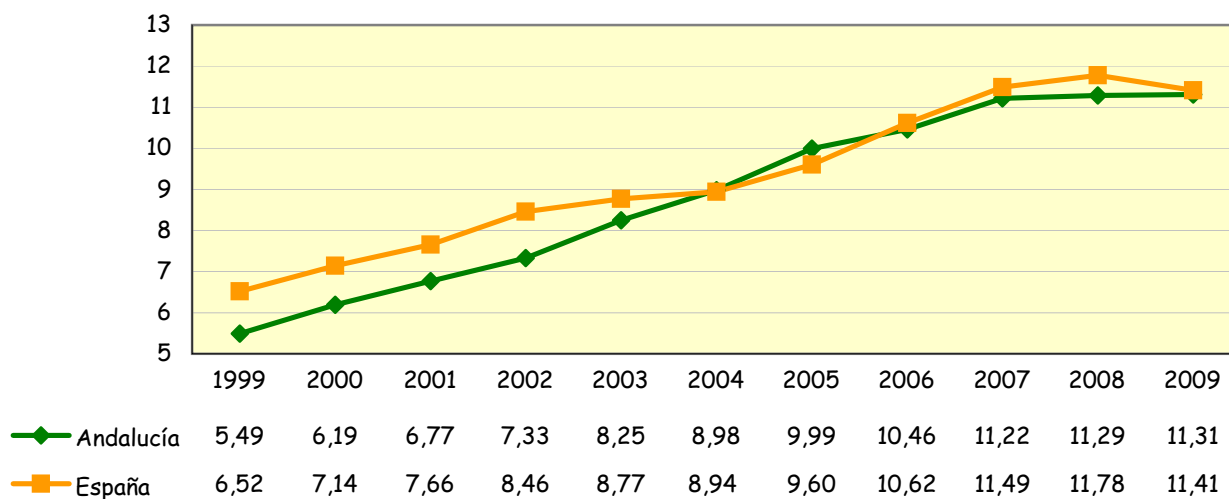
**GRÁFICO 6.05. EVOLUCIÓN DE LAS TASAS DE I.V.E. ANDALUCÍA Y ESPAÑA, 1999-2009**

FUENTE: Ministerio de Sanidad y Consumo. Registro de IVE

Tasas por 1000 mujeres de 15-44 años. Población utilizada: Proyecciones de Población (INE)

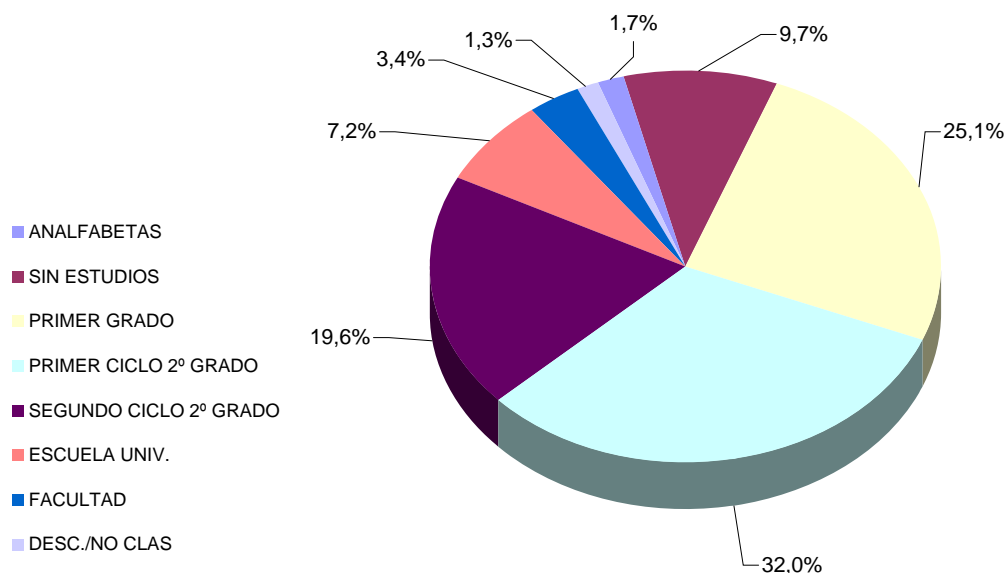
GRÁFICO 6.06. DISTRIBUCIÓN DE I.V.E. SEGÚN EL NIVEL DE INSTRUCCIÓN DE LA MUJER. ANDALUCÍA 2010*

* Datos provisionales: No están incluidas las residentes en Andalucía que abortaron fuera de la Comunidad Autónoma

FUENTE: Consejería de Salud. D.G. de Planificación e Innovación Sanitaria. Registro de IVE.



TABLA 6.15. ATENCIÓN A PERSONAS CON PROCESOS CRÓNICOS EN ATENCIÓN PRIMARIA. AÑO 2010

	Hipertensión arterial		Diabetes		EPOC	
	Captación	Cobertura	Captación	Cobertura	Captación	Cobertura
ALMERÍA	65.371	9,75%	39.421	6,31%	11.325	4,50%
CÁDIZ	123.113	10,47%	85.125	7,35%	16.685	3,15%
CÓRDOBA	103.569	13,13%	59.594	7,78%	16.594	4,39%
GRANADA	107.287	11,83%	56.579	7,12%	10.911	3,03%
HUELVA	64.644	12,86%	33.140	7,17%	6.798	3,30%
JAÉN	87.805	13,46%	45.065	7,51%	10.819	3,69%
MÁLAGA	163.297	10,92%	93.623	6,44%	20.884	3,10%
SEVILLA	203.470	10,94%	130.215	7,12%	28.334	3,39%
ANDALUCÍA	918.556	11,41%	542.762	7,06%	122.350	3,47%

Fuente: Servicio Andaluz de Salud. SIGAP-DIABACO

TABLA 6.16. EVOLUCIÓN DE LA ATENCIÓN A PERSONAS CON PROCESOS CRÓNICOS EN ATENCIÓN PRIMARIA. ANDALUCÍA, AÑOS 2006-2010

	2006	2007	2008	2009	2010
Hipertensión Arterial	829.975	855.711	861.956	887.691	918.556
Diabetes	310.324	423.968	445.960	484.320	542.762
EPOC	49.193	74.356	87.927	105.612	122.350

Fuente: Servicio Andaluz de Salud. SIGAP-DIABACO



TABLA 6.17. TASA DE CAPTACIÓN DEL PROGRAMA DE DETECCIÓN PRECOZ DEL CÁNCER DE MAMA. AÑOS 2006-2010

	2006	2007	2008	2009	2010
Almería	81,06	80,42	81,11	81,05	81,97
Cádiz	84,32	84,18	85,39	85,22	86,05
Córdoba	87,20	85,65	85,64	85,55	85,96
Granada	83,94	85,01	85,87	84,62	84,62
Huelva	83,44	84,39	84,71	84,78	85,27
Jaén	85,30	85,73	86,70	87,58	89,15
Málaga	81,23	82,78	83,88	83,70	84,99
Sevilla	67,81	69,56	71,18	72,62	73,98
Andalucía	79,91	80,52	81,53	81,80	82,72

Fuente: Servicio Andaluz de Salud

TABLA 6.18. TASA DE PARTICIPACIÓN DEL PROGRAMA DE DETECCIÓN PRECOZ DEL CÁNCER DE MAMA AÑOS 2006-2010

	2006	2007	2008	2009	2010
Almería	78,04	76,78	78,26	77,67	78,78
Cádiz	81,39	81,49	82,36	81,92	82,62
Córdoba	85,38	83,64	83,87	83,45	83,91
Granada	81,80	83,33	84,18	83,22	82,57
Huelva	81,24	82,22	82,70	82,91	83,54
Jaén	81,97	82,41	83,61	84,26	85,88
Málaga	75,53	76,81	84,09	77,60	79,14
Sevilla	64,65	66,44	68,17	69,64	71,13
Andalucía	76,66	77,25	79,38	78,51	79,46

Fuente: Servicio Andaluz de Salud



TABLA 6.19. NÚMERO DE USUARIOS DEL PROGRAMA DE TRATAMIENTO CON METADONA, POR SEXO. AÑO 2009

	Hombres	Mujeres	TOTAL
Almería	1.134	131	1.265
Cádiz	2.272	348	2.620
Córdoba	1.003	118	1.121
Granada	1.245	172	1.417
Huelva	1.070	169	1.239
Jaén	204	2.081	2.285
Málaga *	1.827	323	2.150
Sevilla	4.997	543	5.540
Andalucía	13.752	3.885	17.637

* Los datos de Málaga son a fecha 30/09/2009. El resto a 31/12/2009

FUENTE: Consejería de Salud. S.Gral. de Salud Pública y Participación.

TABLA 6.20. NÚMERO DE USUARIOS DEL PROGRAMA DE TRATAMIENTO CON METADONA. AÑOS 2005-2009

	2005	2006	2007	2008	2009
Almería	1.887	*	1.218	1.230	1.265
Cádiz	2.446	*	2.493	2.638	2.620
Córdoba	2.449	*	1.144	1.109	1.121
Granada	1.880	*	1.545	1.646	1.417
Huelva	2.647	*	1.243	1.210	1.239
Jaén	890	*	836	813	2.285
Málaga	2.244	*	2.561	1.217	2.150
Sevilla	4.260	*	4.255	5.604	5.540
Andalucía	18.703	*	15.295	15.467	17.637

*No se dispone de la información

FUENTE: Consejería de Salud. S.Gral. de Salud Pública y Participación.

**TABLA 6.21. NÚMERO TOTAL DE CENTROS DE DISPENSACIÓN DE METADONA. ANDALUCÍA 2005-2009**

	2005	2006	2007	2008	2009
Almería	32	*	28	29	30
Cádiz	65	*	61	59	59
Córdoba	35	*	40	40	45
Granada	202	*	119	132	133
Huelva	65	*	68	65	65
Jaén	34	*	35	36	36
Málaga	35	*	59	32	64
Sevilla	111	*	119	135	147
ANDALUCÍA	579	*	529	528	579

*No se dispone de la información

FUENTE: Consejería de Salud. S.Gral. de Salud Pública y Participación.



GRÁFICO 6.07. ACTIVIDADES DE CONTROL OFICIAL EN ESTABLECIMIENTOS SANITARIOS. AÑO 2010

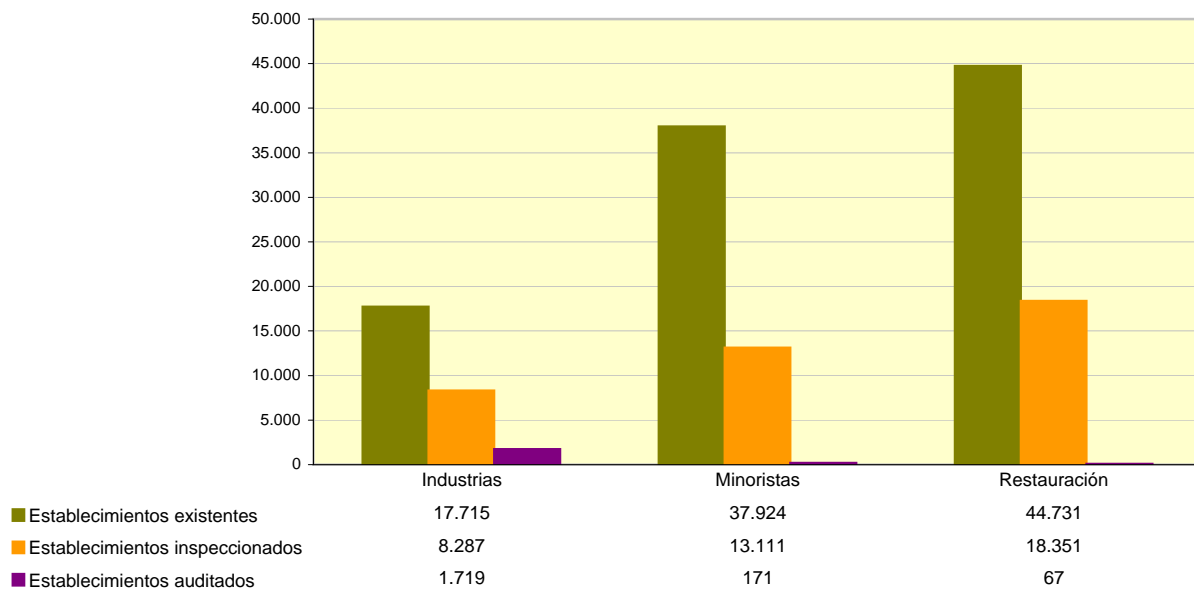

FUENTE: Consejería de Salud. S.Gral. de Salud Pública y Participación. Registro Sanitario de Alimentos



**TABLA 6.22. CALIDAD DE LAS AGUAS DE CONSUMO PÚBLICO: AGUAS CALIFICADAS NO POTABLES
AÑO 2010**

	POBLACIÓN AFECTADA				DURACIÓN DE LA SITUACIÓN (meses)			
	Municipios	Entidades	Poblacion		<1	1-4	4-8	8-12
	Número	Número	Habitantes	%*	%*	%*	%*	%*
Almería	30	89	84.113	17,06	-	-	-	16,67
Cádiz	-	-	-	-	-	-	-	-
Córdoba	3	8	1.031	0,13	-	0,08	-	0,05
Granada	10	10	20.896	2,48	-	1,81	-	0,67
Huelva	4	4	1.015	0,22	-	-	-	0,22
Jaén	6	6	3.436	0,52	0,39	-	-	0,12
Málaga	10	10	5.150	0,42	-	0,02	-	0,14
Sevilla	2	2	3.064	0,18	0,18	-	-	-
ANDALUCÍA	65	129	118.705	1,62	0,08	0,24	-	1,25

* Porcentaje de población sobre total provincial

FUENTE: Consejería de Salud. S^a Gral. de Salud Pública y Participación. Programa Aguas de Consumo 2010.



TABLA 6.23. RED DE VIGILANCIA SANITARIA DE ZONAS DE BAÑO DE CARÁCTER CONTINENTAL. TEMPORADA BAÑO 2010

	Puntos censados	Zonas de baño	Puntos muestreo	Muestras	Nº Análisis		Calificación Sanitaria de aguas				
					Microbiológicos	Macroscópicos	Aguas			Sin calificar	Con prohibición baño
							"2"	"1"	"0"		
Almería	1	1	1	9	18	126	1	-	-	-	-
Cádiz	3	3	3	27	54	378	-	3	-	-	-
Córdoba	-	-	-	-	-	-	-	-	-	-	-
Granada	7	7	7	59	118	826	3	1	-	3	2
Huelva	-	-	-	-	-	-	-	-	-	-	-
Jaén	9	9	9	47	94	658	-	-	-	9	-
Málaga	6	5	6	36	72	504	-	-	-	6	-
Sevilla	2	2	2	19	38	266	-	1	-	1	-
ANDALUCÍA	28	27	28	197	394	2.758	4	5	-	19	2

Análisis Microbiológicos: Escherichia coli y Enterococos intestinales

Análisis Macroscópicos del agua: Temperatura, Transparencia a 1 m., Color, Sustancias tensioactivas, Aceites minerales, Residuos alquitranados, Residuos cristal, Residuos plásticos, Residuos caucho, Maderas, Residuos orgánicos, Otros residuos, Algas en descomposición y Tipo de algas

AGUAS "2": BUENAS

AGUAS "1": ACEPTABLES

AGUAS "0": NO RECOMENDABLES

FUENTE: Consejería de Salud. Sª Gral. de Salud Pública y Participación.



TABLA 6.24. RED DE VIGILANCIA SANITARIA DE ZONAS DE BAÑO DE CARÁCTER MARÍTIMO. TEMPORADA DE BAÑO 2010

	Número Municipios	Número de Playas	Puntos muestreo	Muestras	Nº Análisis		Calificación Sanitaria de aguas			Sin calificar
					Microbiológicos	Macroscópicos	Numero de puntos aguas			
							"2"	"1"	"0"	
Almería	13	75	90	813	1.626	12.195	85	4	1	0
Cádiz	16	52	74	674	1.348	10.110	54	18	2	0
Granada	9	29	36	328	656	4.920	32	4	0	0
Huelva	9	15	47	423	846	6.345	43	3	0	1
Málaga	14	77	89	811	1.622	12.165	79	9	0	1
ANDALUCÍA	61	248	336	3.049	6.098	45.735	293	38	3	2

Análisis Microbiológicos: Escherichia coli y Enterococos intestinales

Análisis Macroscópicos del agua: Temperatura, Transparencia A 1 M., Color, Medusas, Sustancias tensioactivas, Aceites minerales, Residuos alquitranados, Residuos cristal, Residuos plásticos, Residuos caucho, Maderas, Residuos orgánicos, Otros residuos, Algas en descomposición y Tipo de algas

AGUAS "2": BUENAS

AGUAS "1": ACEPTABLES

AGUAS "0": NO RECOMENDABLES

FUENTE: Consejería de Salud. S^a Gral. de Salud Pública y Participación.



7. GARANTÍA DE DERECHOS

TABLA 7.01. NÚMERO DE INSCRIPCIONES EN EL REGISTRO DE VOLUNTADES ANTICIPADAS DE ANDALUCÍA, POR EDAD Y SEXO. AÑO 2010

TABLA 7.02. NÚMERO DE INSCRIPCIONES EN EL REGISTRO DE VOLUNTADES ANTICIPADAS DE ANDALUCÍA, POR EDAD, SEXO Y PROVINCIA, ACUMULADO DURANTE LOS AÑOS 2004 A 2010

TABLA 7.03. SEGUNDA OPINIÓN MÉDICA. SOLICITUDES PRESENTADAS POR CIRCUNSTANCIA CLÍNICA. AÑOS 2009 Y 2010

TABLA 7.04. INFORMES DE SEGUNDA OPINIÓN MÉDICA EMITIDOS POR CIRCUNSTANCIA CLÍNICA Y PROVINCIA. AÑO 2010

TABLA 7.05. INTERVENCIÓN QUIRURGÍCA PROGRAMABLE. PACIENTES Y DEMORA MEDIA. DECRETO 209/01 (180 DÍAS). AÑO 2010 Y JUNIO 2011

TABLA 7.06. INTERVENCIÓN QUIRURGÍCA PROGRAMABLE. PACIENTES Y DEMORA MEDIA. ORDEN DE 120 DÍAS. AÑO 2010 Y JUNIO 2011

TABLA 7.07. CONSULTAS EXTERNAS. PACIENTES Y TIEMPOS DE RESPUESTA MEDIA. AÑO 2010 Y JUNIO 2011

TABLA 7.08. PRUEBAS DIAGNÓSTICAS. PACIENTES Y TIEMPOS DE RESPUESTA MEDIA . AÑOS 2010 Y JUNIO 2011

TABLA 7.09. RECLAMACIONES POR SECTORES DE ACTIVIDAD Y PROVINCIA. PORCENTAJES. AÑO 2010

GRÁFICO 7.01. DISTRIBUCIÓN DE LAS RECLAMACIONES POR SECTORES DE ACTIVIDAD. AÑO 2010

TABLA 7.10. NOTIFICACIONES EN LA RED DE ALERTA POR GRUPO DE PRODUCTOS. EVOLUCIÓN AÑOS 2006 - 2010

GRÁFICO 7.02. DISTRIBUCIÓN DE LAS NOTIFICACIONES EN RED DE ALERTAS POR GRUPO DE PRODUCTOS. AÑO 2010

TABLA 7.11. PORCENTAJE DE SOLICITUDES DE ARBITRAJE POR SECTORES DE ACTIVIDAD. EVOLUCIÓN AÑOS 2006 - 2010



TABLA 7.01. NÚMERO DE INSCRIPCIONES EN EL REGISTRO DE VOLUNTADES ANTICIPADAS DE ANDALUCÍA, POR EDAD, SEXO Y PROVINCIA. AÑO 2010

	Almería	Cádiz	Córdoba	Granada	Huelva	Jaén	Málaga	Sevilla	Andalucía
<18 años	-	-	-	-	-	-	-	-	-
Mujeres	-	-	-	-	-	-	-	-	-
Hombres	-	-	-	-	-	-	-	-	-
18-29 años	33	36	18	52	14	32	53	42	280
Mujeres	20	20	15	19	6	19	33	26	158
Hombres	13	16	3	33	8	13	20	16	122
30-44 años	66	81	52	66	34	41	114	123	577
Mujeres	38	48	30	37	22	22	63	75	335
Hombres	28	33	22	29	12	19	51	48	242
45-59 años	73	108	66	136	33	50	184	174	824
Mujeres	45	64	33	94	24	27	114	103	504
Hombres	28	44	33	42	9	23	70	71	320
60-69 años	45	63	16	57	22	27	135	117	482
Mujeres	28	37	7	29	12	15	83	71	282
Hombres	17	26	9	28	10	12	52	46	200
70-79 años	29	32	30	34	8	21	83	59	296
Mujeres	14	18	17	20	4	13	52	41	179
Hombres	15	14	13	14	4	8	31	18	117
>80 años	17	6	9	12	3	4	27	10	88
Mujeres	12	5	7	7	2	1	16	6	56
Hombres	5	1	2	5	1	3	11	4	32
Total	263	326	191	357	114	175	596	525	2.547
Mujeres	157	192	109	206	70	97	361	322	1.514
Hombres	106	134	82	151	44	78	235	203	1.033

Fuente: Consejería de Salud. Registro de Voluntades Vitales Anticipadas de Andalucía
Actualización a 24 de mayo de 2011



TABLA 7.02. NÚMERO DE INSCRIPCIONES EN EL REGISTRO DE VOLUNTADES ANTICIPADAS DE ANDALUCÍA, POR EDAD, SEXO Y PROVINCIA, ACUMULADO DURANTE LOS AÑOS 2004 A 2010

	Almería	Cádiz	Córdoba	Granada	Huelva	Jaén	Málaga	Sevilla	Andalucía
<18 años	-	-	1	-	-	1	-	-	2
Mujeres	-	-		-	-	1	-	-	1
Hombres	-	-	1	-	-	-	-	-	1
18-29 años	161	284	253	442	79	165	585	394	2.363
Mujeres	97	161	142	258	45	99	340	232	1.374
Hombres	64	123	111	184	34	66	245	162	989
30-44 años	351	686	406	770	227	292	1.336	1.056	5.124
Mujeres	198	393	230	444	132	169	763	623	2.952
Hombres	153	293	176	326	95	123	573	433	2.172
45-59 años	382	808	476	978	222	350	1.560	1.232	6.008
Mujeres	232	492	274	634	141	194	960	768	3.695
Hombres	150	316	202	344	81	156	600	464	2.313
60-69 años	245	407	196	463	120	149	902	728	3.210
Mujeres	139	248	115	268	64	91	558	449	1.932
Hombres	106	159	81	195	56	58	344	279	1.278
70-79 años	143	228	147	275	60	112	546	372	1.883
Mujeres	72	133	81	178	38	74	326	227	1.129
Hombres	71	95	66	97	22	38	220	145	754
>80 años	61	46	43	70	9	23	139	75	466
Mujeres	36	29	29	39	7	14	87	50	291
Hombres	25	17	14	31	2	9	52	25	175
Total	1.343	2.459	1.522	2.998	717	1.092	5.068	3.857	19.056
Mujeres	774	1.456	871	1.821	427	642	3.034	2.349	11.374
Hombres	569	1.003	651	1.177	290	450	2.034	1.508	7.682

Fuente: Consejería de Salud. Registro de Voluntades Vitales Anticipadas de Andalucía
Actualización a 24 de mayo de 2011



TABLA 7.03. SEGUNDA OPINIÓN MÉDICA. SOLICITUDES PRESENTADAS POR CIRCUNSTANCIA CLÍNICA. AÑOS 2009 Y 2010

	Año 2009		Año 2010	
	Número	%	Número	%
Neoplasias malignas	105	27,70	122	28,91
Enfermedades raras	39	10,29	32	7,58
Tumores cerebr.-raqu-medulares	11	2,90	15	3,55
Columna	5	1,32	10	2,37
Enfermedades degenerativas	12	3,17	7	1,66
Transplantes de órganos	7	1,85	6	1,42
Epilepsias	2	0,53	5	1,18
Oftalmológicas	1	0,26	4	0,95
ACV y Tromboemolias	2	0,53	3	0,71
Aparato locomotor	2	0,53	3	0,71
Cardiocongénitas	3	0,79	3	0,71
Parálisis cerebral infantil	-	-	2	0,47
Aneurisma	5	1,32	1	0,24
Escoliosis	3	0,79	1	0,24
Coronarias	3	0,79	-	-
No incluidas en el decreto*	179	47,23	208	49,29
Total	379	100,0	422,0	100,0

* Se refiere a las circunstancias que pueden motivar la solicitud de 2ª opinión médica (art. 3 del Decreto 127/2003, de 13 de mayo)

Fuente: Unidad Central de Tramitación de la Segunda Opinión Médica. Salud Responde.



TABLA 7.04. INFORMES DE SEGUNDA OPINIÓN MÉDICA EMITIDOS POR CIRCUNSTANCIA CLÍNICA Y PROVINCIA. AÑO 2010

	Almería	Cádiz	Córdoba	Granada	Huelva	Jaén	Málaga	Sevilla	Andalucía
Neoplasias malignas	8	23	6*	13	10	10	6	20**	96
Enfermedades raras	2	5	1	5	2	4	2	-	21
Tumores cereb.-raqu-medulares	2	4	-	-	-	1	1	3	11
Columna	-	4	1*	1	-	1	1	-	8
Enfermedades degenerativas	1	-	1	2	-	1	-	-	5
Transplantes de órganos	-	1	2	1	1	-	-	1	6
Epilepsias	-	-	-	2	-	-	2	1	5
Oftalmológicas	1	-	-	2	-	-	-	1	4
ACV y Tromboemolias	-	-	-	-	-	1	-	2*	3
Aparato locomotor	-	-	-	2	-	1	-	-	3
Cardiocongénitas	-	-	-	-	-	-	1	1	2
Parálisis cerebral infantil	-	-	-	-	1	-	-	-	1
Aneurisma	-	1	-	-	-	-	-	-	1
Escoliosis	-	-	-	-	-	-	-	1	1
Coronarias	-	-	-	-	-	-	-	-	-
Total	14	38	11	28	14	19	13	30	167

* Un Informe Discrepante

** Dos informes Discrepantes

Fuente: Unidad Central de Tramitación de la Segunda Opinión Médica. Salud Responde.



**TABLA 7.05. INTERVENCIÓN QUIRÚRGICA PROGRAMABLE. PACIENTES Y DEMORA MEDIA.
DECRETO 209/01 (180 DÍAS). AÑO 2010 Y JUNIO 2011**

	Junio 2010		Diciembre 2010		Junio 2011	
	Pacientes	Demora media	Pacientes	Demora media	Pacientes	Demora media
Almería	3.979	51	3.820	57	3.795	50
Cádiz	5.430	51	5.474	53	5.406	49
Córdoba	4.590	51	4.124	51	4.096	48
Granada	6.300	55	6.718	58	6.439	58
Huelva	3.023	55	3.009	54	2.915	56
Jaén	3.472	44	3.980	52	3.753	45
Málaga	12.265	56	11.808	58	11.542	54
Sevilla	12.627	57	12.853	55	13.833	57
Andalucía	51.686	54	51.786	56	51.779	54

(días)

Fuente: Servicio Andaluz de Salud

**TABLA 7.06. INTERVENCIÓN QUIRÚRGICA PROGRAMABLE. PACIENTES Y DEMORA MEDIA.
ORDEN DE 120 DÍAS. AÑO 2010 Y JUNIO 2011**

	Junio 2010		Diciembre 2010		Junio 2011	
	Pacientes	Demora media	Pacientes	Demora media	Pacientes	Demora media
Almería	1.941	42	1.840	50	1.676	40
Cádiz	2.274	43	2.232	45	1.925	38
Córdoba	2.114	43	1.813	42	1.850	40
Granada	3.161	48	3.466	53	3.263	52
Huelva	1.445	45	1.532	46	1.387	45
Jaén	1.703	39	2.009	46	1.951	41
Málaga	5.940	47	5.591	50	5.128	45
Sevilla	5.908	47	5.871	49	5.975	45
Andalucía	24.486	45	24.354	49	23.155	44

(días)

Fuente: Servicio Andaluz de Salud



TABLA 7.07. CONSULTAS EXTERNAS. PACIENTES Y TIEMPOS DE RESPUESTA MEDIA. AÑO 2010 Y JUNIO 2011

	Junio 2010		Diciembre 2010		Junio 2011	
	Pacientes	Tiempo medio	Pacientes	Tiempo medio	Pacientes	Tiempo medio
Almería	14.507	38	14.558	43	14.793	38
Cádiz	25.805	42	25.805	46	26.286	43
Córdoba	15.679	34	19.695	42	16.258	32
Granada	19.458	40	22.267	46	20.683	40
Huelva	11.068	36	14.510	45	12.025	38
Jaén	12.137	33	13.443	41	12.708	32
Málaga	37.288	43	40.533	48	41.024	45
Sevilla	50.445	40	56.994	48	54.663	43
Andalucía	186.387	39	207.805	46	198.440	41

(días)

Fuente: Servicio Andaluz de Salud

TABLA 7.08. PRUEBAS DIAGNÓSTICAS. PACIENTES Y TIEMPOS DE RESPUESTA MEDIA . AÑOS 2010 Y JUNIO 2011

	Junio 2010		Diciembre 2010		Junio 2011	
	Pacientes	Tiempo medio	Pacientes	Tiempo medio	Pacientes	Tiempo medio
Almería	1.237	19	759	22	1.911	16
Cádiz	1.677	15	1.373	19	1.940	15
Córdoba	2.337	16	2.521	23	3.046	21
Granada	2.592	20	1.469	21	1.857	20
Huelva	1.822	17	1.875	22	2.707	20
Jaén	1.425	19	866	22	1.819	17
Málaga	3.787	20	3.584	21	4.731	17
Sevilla	4.152	19	5.536	21	5.844	20
Andalucía	19.029	18	17.983	21	23.855	18

(días)

Fuente: Servicio Andaluz de Salud



TABLA 7.09. RECLAMACIONES POR SECTORES DE ACTIVIDAD Y PROVINCIA. PORCENTAJES. AÑO 2010

	Almería	Cádiz	Córdoba	Granada	Huelva	Jaén	Málaga	Sevilla	Andalucía
Serv. de Comunicaciones	30	10	35	26	26	21	17	19	23
Hostelería y Turismo	6	6	4	5	10	5	8	6	6
Serv. Esenciales	10	12	11	16	9	13	8	10	11
Serv. Asistencia Técnica	6	3	4	4	5	3	5	8	5
Minoristas	15	19	14	3	12	10	18	19	14
Viviendas	4	4	2	5	5	4	4	3	4
Vehículos	3	5	4	2	4	4	4	3	4
Transportes	7	6	7	6	5	7	7	7	6
Serv. Ocio y Juegos	1	5	3	3	3	2	4	3	3
Financieras e Inversión	5	4	2	5	5	6	5	5	5
Servicios Sanitarios	2	6	3	2	2	5	2	3	3
Seguros	3	1	1	2	2	3	4	4	3
Restauración	1	5	1	2	3	1	3	4	2
Otros ⁽¹⁾	7	14	9	19	9	16	11	6	11
TOTAL	100	100	100	100	100	100	100	100	100

(1) Se agrupan los sectores de actividad cuyo total de reclamaciones son inferiores al 2%

Fuente: Consejería de Salud. D.G. de Consumo

GRÁFICO 7.01. DISTRIBUCIÓN DE LAS RECLAMACIONES POR SECTORES DE ACTIVIDAD. AÑO 2010

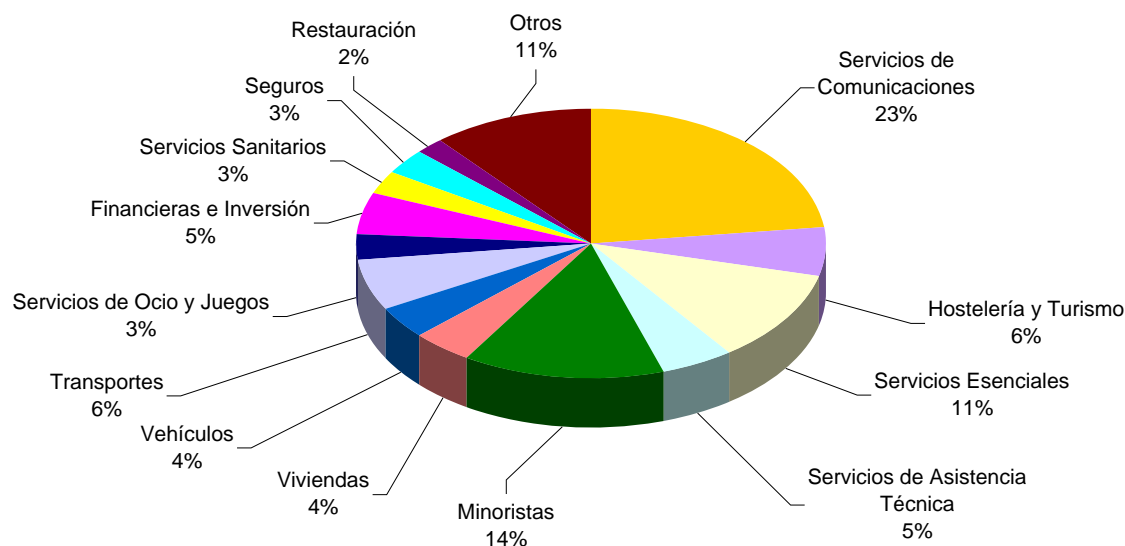

Fuente: Consejería de Salud. D.G. de Consumo



TABLA 7.10. NOTIFICACIONES EN LA RED DE ALERTA POR GRUPO DE PRODUCTOS. EVOLUCIÓN AÑOS 2006 - 2010

	2006		2007		2008		2009		2010	
	Nº alertas	%	Nº alertas	%	Nº alertas	%	Nº alertas	%	Nº alertas	%
Productos infantiles ⁽¹⁾	408	31,6	759	38,1	885	38,1	763	28,8	834	31,7
Productos eléctricos ⁽²⁾	441	34,1	487	24,5	509	21,9	429	16,2	371	14,1
Productos de higiene	54	4,2	98	4,9	76	3,3	143	5,4	138	5,2
Neumáticos, accesorios y repuestos	10	0,8	17	0,9	18	0,8	-	-	-	-
Automóviles y otros vehículos a motor	134	10,4	223	11,2	195	8,4	172	6,5	189	7,2
Productos químicos ⁽³⁾	31	2,4	36	1,8	41	1,8	34	1,3	44	1,7
Mecheros y cerillas	28	2,2	36	1,8	74	3,2	71	2,7	54	2,0
Artículos de bricolaje y herramientas	43	3,3	28	1,4	13	0,6	-	-	26	1,0
Productos textiles ⁽⁴⁾	29	2,2	79	4,0	155	6,7	669	25,3	687	26,1
Decoración y cristal	22	1,7	83	4,2	108	4,7	99	3,7	78	3,0
Artículos deportivos	35	2,7	70	3,5	39	1,7	36	1,4	52	2,0
Equipos de protección individual	-	-	18	0,9	15	0,6	-	-	38	1,4
Bisutería	-	-	12	0,6	41	1,8	-	-	18	0,7
Artículos de broma y pirotecnia	-	-	-	-	38	1,6	27	1,0	14	0,5
Menaje	-	-	-	-	13	0,6	-	-	-	-
Muebles	-	-	-	-	-	-	21	0,8	-	-
Aparatos a gas	-	-	-	-	-	-	15	0,6	11	0,4
Otros	58	4,5	45	2,3	101	4,4	168	6,3	81	3,1
TOTAL	1.293	100	1.991	100	2.321	100	2.647	100	2.635	100

(1) Incluye juguetes, artículos de puericultura y material escolar

(2) Incluye fuentes de iluminación, pequeños electrodomésticos, aparataje eléctrico, pilas y acumuladores

(3) Incluye colas y pegamentos

(4) Incluye punto, confección y calzado

Fuente: Consejería de Salud. D.G. de Consumo



GRÁFICO 7.02. DISTRIBUCIÓN DE LAS NOTIFICACIONES EN RED DE ALERTAS POR GRUPO DE PRODUCTOS. AÑO 2010

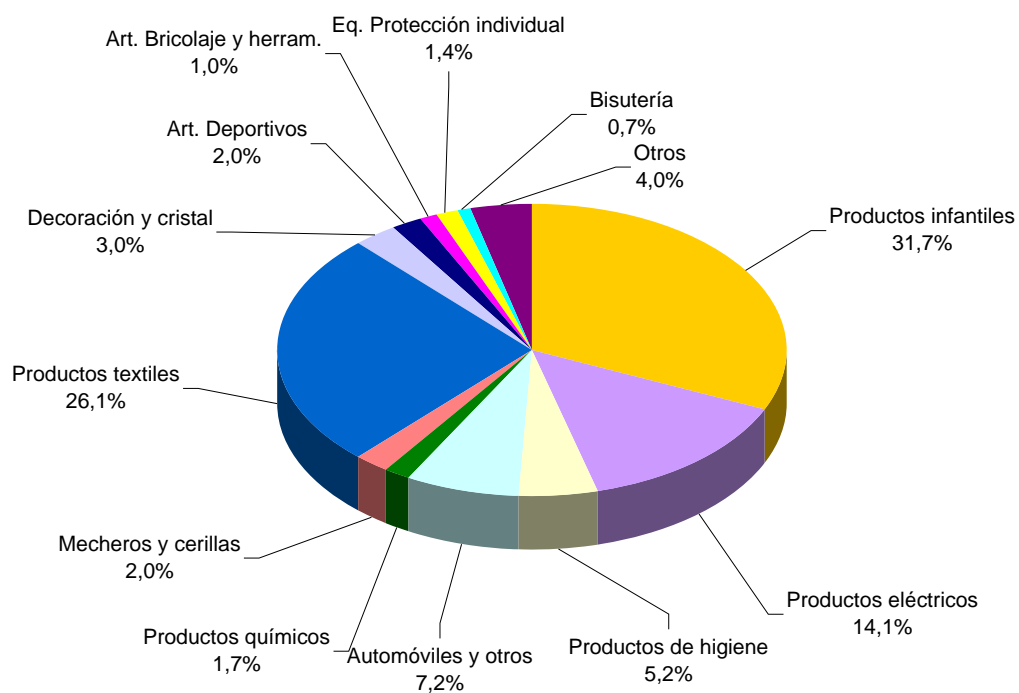

Fuente: Consejería de Salud. D.G. de Consumo



TABLA 7.11. PORCENTAJE DE SOLICITUDES DE ARBITRAJE POR SECTORES DE ACTIVIDAD. EVOLUCIÓN AÑOS 2006 - 2010

	2006	2007	2008	2009	2010
Telecomunicaciones	93,6	94,4	77,9	74,0	70,2
Tintorerías	1,3	2,2	3,5	1,5	1,0
Electricidad	0,4	0,6	8,4	17,8	17,8
Enseñanza privada	1,4	2,2	5,2	4,1	4,5
Reparación hogar	0,1	0,2	0,2	-	0,2
Ropa, calzado, complem.	0,1	-	-	-	-
Agencia viajes	1,5	0,1	0,4	-	0,6
Vivienda	-	-	0,1	0,3	0,2
Automóviles	0,6	0,1	0,7	-	0
Transporte público	0,1	-	0,6	0,3	0,1
Grandes almacenes	-	-	0,2	0,3	0,4
Seguros	0,1	0,1	0,4	0,1	0,1
Hostelería	0,2	-	-	-	-
Transporte aéreo	-	0,1	0,4	0,1	0,2
Compra/Venta por Internet	-	-	-	-	0,7
Gas	-	-	-	-	0,4
Prod industriales, Minorist	-	-	-	-	1,6
Entidades Bancarias	-	-	-	-	0,3
Agua	-	-	-	-	0,2
Varios	0,5	-	1,8	1,6	1,0
Total	100	100	100	100	100

Fuente: Consejería de Salud. D.G. de Consumo



MEMORIA ESTADÍSTICA DE LA CONSEJERÍA DE SALUD

METODOLOGÍA

Los indicadores incluidos en esta Memoria han sido elaborados por las Unidades responsables de los registros. El Organismo o la Dirección General donde se encuentran ubicadas dichas Unidades se citan como fuente en las tablas y gráficos que aparecen en la publicación.

Con objeto de clarificar los conceptos y el método de cálculo de los indicadores utilizados, a continuación se describen los que se han considerado de mayor interés.

DEMOGRAFÍA

Tasa de Crecimiento Medio Anual

Se utiliza la tasa de crecimiento geométrico:

$$tasa = \left(\frac{P_t}{P_0} - 1 \right) \times 100$$

donde P_0 es el año inicial del período y P_t el año final.

Tasa Bruta de Natalidad

Representa la relación entre los nacidos vivos de un año y la población media correspondiente a dicho año.

$$T.B.N. = \frac{N}{P} \times 1.000$$

Tasa Bruta de Mortalidad

Es el cociente entre el número de defunciones de un año y la población media correspondiente a dicho año.

$$T.B.M. = \frac{M}{P} \times 1.000$$

Crecimiento vegetativo

Es la diferencia entre la Tasa Bruta de Natalidad y la Tasa Bruta de Mortalidad

Indicador Coyuntural de Fecundidad

Es la suma de las tasas específicas de fecundidad por edades simples para un año o periodo determinado. Es un indicador transversal o del momento de la intensidad de la fecundidad en un periodo determinado. En cierto modo representa el número de hijos que tendría una mujer si, a lo largo de su vida fecunda, tuviera la fecundidad por edad que se ha observado en dicho periodo, o en otras palabras representa la descendencia final de una generación ficticia, sometida a la misma intensidad de fecundidad que la observada en las diferentes edades, en un periodo determinado.

Tasa Bruta de Nupcialidad

Representa el número de matrimonios por 1000 habitantes.

$$T.B.Nupc. = \frac{\text{Matrim}}{P} \times 1.000$$

Esperanza de vida

Es una manera de sintetizar la mortalidad a las distintas edades. Se puede considerar como el número medio de años que viviría una persona de una generación sometida a la mortalidad de un periodo determinado, generalmente un año.

MORBILIDAD**Incidencia**

Este indicador mide la frecuencia de aparición de una enfermedad o suceso en una población determinada. Los valores se suelen dar referidos a 1.000, 100.000 ó 1.000.000 de habitantes.

$$\text{Incidencia} = \frac{\text{N}^\circ \text{ de casos nuevos} \times 100.000}{\text{Población}}$$

Cirugía Mayor Ambulatoria (CMA) y Grupos Relacionados de Diagnósticos (GRD)

En años anteriores, las altas hospitalarias para C.M.A. se distribuían según los 25 GRDs más frecuentes. En estos casos se había considerado un solo proceso por

GRD. Desde el año 2002 las altas hospitalarias de C.M.A se distribuyen según los 25 procedimientos más frecuentes, ya que se puede registrar más de un procedimiento por GRD.

MORTALIDAD

Tasa estándar de mortalidad

Es un indicador que se usa para poder comparar las tasas entre las provincias o los diferentes años estudiados. La población estándar que se ha utilizado ha sido la europea.

$$TE^j = \sum_i^n m_i^j \frac{(P_i^e)}{\sum_k^n P_k^e}$$

Siendo: j la provincia, m la tasa específica de mortalidad en j , y P la población estándar europea en edad i

Años Potenciales de vida perdidos

Es un indicador de mortalidad prematura. Indica los años que una persona teóricamente debería vivir si no hubiese muerto prematuramente. Se calcula restando a 70 los años cumplidos de las personas fallecidas después del primer año de vida. Las tasas que aquí aparecen son las estandarizadas mediante la población europea.

$$APVP_{(ES)j} = \sum TASA_{i,j} \left[\frac{\text{AÑOS PERDIDOS estándar}_i}{\sum_i^n \text{estándar}_i} \right]$$

Mortalidad Evitable

Para su cálculo se utiliza la lista de causa propuesta por el Ministerio de Sanidad y Consumo en la publicación "Atlas de Mortalidad Evitable en España". Se ha calculado la tasa estandarizada, mediante la población europea, para el rango de edad de 5 a 65 años.

Mortalidad infantil

Es el cociente entre las defunciones de menores de un año y los nacidos vivos, por 1.000 nacidos vivos.

Mortalidad perinatal

Defunciones de mas de 180 días de gestación (muertes fetales tardías) y menores de

7 días de vida, dividido por las muertes fetales tardías más los nacidos vivos, por 1.000 nacidos vivos.

Mortalidad neonatal

Defunciones de menores de 28 días de vida partido por los nacidos vivos, por 1.000 nacidos vivos.

Mortalidad postneonatal

Defunciones de más de 28 días de vida y menores de un año dividido por los nacidos vivos, por 1.000 nacidos vivos.

Las causas de mortalidad está codificada según la CIE-10, desde 1999.

ASISTENCIA SANITARIA

Estancia Media

Es la relación entre las estancias y los ingresos. Representa la media de días que un paciente permanece ingresado en el hospital.

$$E. M. = \frac{\text{Estancias totales}}{\text{Ingresos totales}}$$

Porcentaje de Ocupación

Representa el nivel de utilización del recurso "cama". Es el porcentaje promedio de camas ocupadas en el año.

$$I. O. = \frac{\text{Estancias totales} \times 100}{\text{Estancias máximas}}$$

Rotación Enfermo/Cama

Es el promedio del número de pacientes que ocupa una cama.

$$R. E/C = \frac{\text{Número de Ingresos}^*}{\text{Número de camas}}$$

Intervalo de Sustitución

Representa el tiempo medio que una cama permanece desocupada entre un alta y un nuevo ingreso.

$$I. S. = \frac{\text{Estancias máximas} - \text{Estancias totales}}{\text{Número de Ingresos}^*}$$

Nota: El Número de Ingresos* se sustituye por el de Altas que suponen salidas de pacientes del hospital y cambio de Servicio dentro del mismo centro.

PROGRAMAS DE SALUD**Vacunaciones Infantiles****Captación en atención primaria**

Es el porcentaje de niños que cumplen 1 año durante el periodo de evaluación, que han recibido al menos una dosis de vacuna en atención primaria¹.

$$Cp. V. = \frac{\text{Niños de la cohorte estudiada con al menos 1 dosis de vacuna} \times 100}{\text{Total de niños de la cohorte estudiada}}$$

(¹ Además de la primera dosis de vacuna anti HB en el hospital)

Cobertura de Primovacunación

Porcentaje de niños que cumplen 1 año durante el periodo de evaluación, que han recibido 3 dosis de vacuna DTPa (Difteria, Tétanos y Pertussis), 3 de Hib (Haemophilus influenzae tipo B), 3 dosis de VPI (Polio inactivada), 3 dosis de vacuna HB (Hepatitis B) y 2 dosis de MC (Meningococo C).

$$C.Pv. = \frac{\text{Nº de niños con } 3DTPa+3Hib+3VPI+3HB+2MC \times 100}{\text{Nº total de niños de la cohorte estudiada}}$$

Cobertura de Triple Vírica

Es el porcentaje de niños que cumplen 2 años durante el periodo de evaluación, que han recibido la vacuna triple vírica (TV: sarampión, rubéola y parotiditis).

$$C.T.V. = \frac{\text{Niños con 1 dosis de TV de la cohorte estudiada} \times 100}{\text{Nº total de niños de la cohorte estudiada}}$$

Cobertura de Vacunación Completa

Es el porcentaje de niños que cumplen 2 años en el periodo de evaluación, que han recibido 4 dosis de vacuna DTPa, 4 de VPI, 3 dosis de vacuna HB, 4 de Hib, 1 de TV y 3 dosis de MC.

$$\text{C.V.C.} = \frac{\text{N}^{\circ} \text{ de niños con } 4\text{DTPa}+4\text{Hib}+4\text{VPI}+3\text{HB}+1\text{TV}+3\text{MC}}{\text{N}^{\circ} \text{ total de niños de la cohorte estudiada}} \times 100$$

Proceso asistencial integrado embarazo, parto y puerperio**Captación**

Número de mujeres distintas incluidas en el Proceso Asistencial Embarazo hasta fin del año de la fecha de exclusión.

Cobertura General

Cociente entre el número de mujeres distintas incluidas en el Proceso Asistencial Embarazo y el número de niños nacidos en el año.

Planificación familiar**Captación**

Número de primeras consultas de planificación familiar (mujeres).

Cobertura general

Cociente entre el número de primeras consultas de planificación familiar y el número de mujeres de 15 a 49 años (Edad Fértil).

Cobertura de riesgo

Cociente entre el número de mujeres consideradas de riesgo en la 1ª visita y el número de primeras consultas de planificación familiar.

GARANTÍAS DE DERECHO**Intervenciones quirúrgicas**

Se presenta la demora media del tiempo de respuesta para intervenciones quirúrgicas:

- según el Decreto 209/2001 (180 días), es decir, este decreto reconoce el derecho del ciudadano a ser atendido en un tiempo máximo de 180 días para un total de 700 técnicas quirúrgicas
- según la Orden de 20 de diciembre de 2006, que modifica los plazos de respuesta quirúrgica de algunos procedimientos incluidos en el anterior decreto, reduciéndolos a 120 días