

Memoria Estadística de la Consejería de Salud

2014

Andalucía, 2015



Viceconsejería de Salud

Servicio de Información y Evaluación

INDICE

1. DEMOGRAFÍA	11
1.1 ESTRUCTURA DE LA POBLACIÓN EN ANDALUCÍA Y PROVINCIAS.....	11
1.2 MOVIMIENTO NATURAL DE LA POBLACIÓN EN ANDALUCÍA Y PROVINCIAS.....	21
1.3 EXTRANJEROS EN ANDALUCÍA Y PROVINCIAS.....	25
2. MORBILIDAD	26
2.1. ENFERMEDADES DE DECLARACIÓN OBLIGATORIA.....	26
2.2. GRUPOS DE DIAGNÓSTICO RELACIONADOS	33
3. MORTALIDAD	39
3.1.MORTALIDAD GENERAL Y POR CAUSAS	39
3.2. AÑOS POTENCIALES DE VIDA PERDIDOS	43
3.3. MORTALIDAD EVITABLE	49
3.4. MORTALIDAD INFANTIL Y MATERNA.....	51
4. RECURSOS	56
4.1. CENTROS Y EQUIPAMIENTOS	56
4.2. RECURSOS HUMANOS	61
4.3. RECURSOS ECONÓMICOS.....	65
4.4. PRESTACIÓN FARMACÉUTICA	67
5. ASISTENCIA SANITARIA	72
5.0 USUARIOS DEL SISTEMA SANITARIO PÚBLICO DE ANDALUCÍA. BDU.....	72
5.1. SERVICIO ANDALUZ DE SALUD Y EMPRESAS PÚBLICAS HOSPITALARIAS	74
5.2. EMPRESA PÚBLICA DE EMERGENCIA SANITARIA	100
5.3 HOSPITALES CONCERTADOS	103
5.4 HOSPITALES PRIVADOS	104
6. PROGRAMAS DE PROMOCIÓN, PREVENCIÓN Y PROTECCIÓN	107
6.1 PROGRAMAS DE SALUD INFANTIL Y ESCOLAR.....	107
6.2. PROGRAMAS DE ATENCIÓN A JÓVENES.....	114
6.3. PROGRAMAS DE SALUD MATERNAL	116
6.4. PROGRAMAS DE SALUD EN GRUPOS DE SITUACIÓN DE RIESGO	119
6.5. SEGURIDAD ALIMENTARIA	123
6.6. SEGURIDAD AMBIENTAL	124
7. GARANTÍA DE DERECHOS	124

INDICE DE TABLAS Y GRÁFICOS

1. DEMOGRAFÍA	11
1.1 ESTRUCTURA DE LA POBLACIÓN EN ANDALUCÍA Y PROVINCIAS	11
TABLA 1.1.1 EVOLUCIÓN DE LA POBLACIÓN DE ANDALUCÍA Y DE ESPAÑA. AÑOS 2010-2014	11
TABLA 1.1.2 TASA DE CRECIMIENTO MEDIO ANUAL DE ANDALUCÍA Y DE ESPAÑA. 2010-2014	11
TABLA 1.1.3 POBLACIÓN DE ANDALUCÍA. AÑO 2014	12
GRÁFICO 1.1.1 PIRÁMIDE DE POBLACIÓN DE ANDALUCÍA. AÑO 2014	12
TABLA 1.1.4 POBLACIÓN DE ALMERÍA. AÑO 2014	13
GRÁFICO 1.1.2 PIRÁMIDE DE POBLACIÓN DE ALMERÍA. AÑO 2014	13
TABLA 1.1.5. POBLACION DE CÁDIZ. AÑO 2014	14
GRÁFICO 1.1.3 PIRÁMIDE DE POBLACIÓN DE CÁDIZ. AÑO 2014	14
TABLA 1.1.6 POBLACIÓN DE CÓRDOBA. AÑO 2014	15
GRÁFICO 1.1.4 PIRÁMIDE DE POBLACIÓN DE CÓRDOBA. AÑO 2014	15
TABLA 1.1.7 POBLACIÓN DE GRANADA. AÑO 2014	16
GRÁFICO 1.1.5 PIRÁMIDE DE POBLACIÓN DE GRANADA. AÑO 2014	16
TABLA 1.1.8 POBLACIÓN DE HUELVA. AÑO 2014	17
GRÁFICO 1.1.6 PIRÁMIDE DE POBLACIÓN DE HUELVA. AÑO 2014	17
TABLA 1.1.9 POBLACIÓN DE JAÉN. AÑO 2014	18
GRÁFICO 1.1.7 PIRÁMIDE DE POBLACIÓN DE JAÉN. AÑO 2014	18
TABLA 1.1.10 POBLACIÓN DE MÁLAGA. AÑO 2014	19
GRÁFICO 1.1.8 PIRÁMIDE DE POBLACIÓN DE MÁLAGA. AÑO 2014	19
TABLA 1.1.11 POBLACIÓN DE SEVILLA. AÑO 2014	20
GRÁFICO 1.1.9 PIRÁMIDE DE POBLACIÓN DE SEVILLA. AÑO 2014	20
1.2 MOVIMIENTO NATURAL DE LA POBLACIÓN EN ANDALUCÍA Y PROVINCIAS	21
TABLA 1.2.1 TASAS DE NATALIDAD Y MORTALIDAD EN ANDALUCÍA Y ESPAÑA. AÑOS 2004-2014	21
GRÁFICO 1.2.1 CRECIMIENTO VEGETATIVO EN ANDALUCÍA Y ESPAÑA. AÑOS 2004-2014	21
TABLA 1.2.2 INDICADOR COYUNTURAL DE FECUNDIDAD. AÑOS 2010-2014	22
GRAFICO 1.2.2 INDICADOR COYUNTURAL DE FECUNIDAD EN ANDALUCÍA Y ESPAÑA. AÑOS 2008-2014	22
GRAFICO 1.2.3 TASA BRUTA DE NUPCIALIDAD EN ANDALUCÍA Y ESPAÑA. AÑOS 2008-2014	23
TABLA 1.2.3 EVOLUCIÓN DE LA ESPERANZA DE VIDA EN ANDALUCÍA. AÑOS 2010-2014	23
GRAFICO 1.2.4 EVOLUCIÓN DE LA ESPERANZA DE VIDA AL NACER EN ANDALUCÍA. AÑOS 2005-2014	24
1.3 EXTRANJEROS EN ANDALUCÍA Y PROVINCIAS	25
TABLA 1.3.1 POBLACIÓN EXTRANJERA POR NACIONALIDAD. AÑO 2014	25
2. MORBILIDAD	26
2.1. ENFERMEDADES DE DECLARACIÓN OBLIGATORIA	26
TABLA 2.1.1. CASOS REGISTRADOS DE ENFERMEDADES DE DECLARACIÓN OBLIGATORIA POR SEXO Y PROVINCIA. AÑO 2014	26
TABLA 2.1.2 CASOS DE SIDA POR AÑO DE DIAGNÓSTICO Y PROVINCIA DE RESIDENCIA. AÑOS 1997 – 2014	29
TABLA 2.1.3. CASOS DE SIDA POR SEXO Y PROVINCIA DE RESIDENCIA. AÑO 2014	30

GRÁFICO 2.1.1 SIDA. TASA DE INCIDENCIA POR AÑO DE DIAGNÓSTICO. ANDALUCÍA Y ESPAÑA. AÑOS 2005 – 2014	30
GRÁFICO 2.1.2. DISTRIBUCIÓN DE CASOS DE SIDA SEGÚN CATEGORÍA DE TRANSMISIÓN ANDALUCÍA. AÑO 2014	31
GRÁFICO 2.1.3. DISTRIBUCIÓN DE CASOS DE SIDA SEGÚN CATEGORÍA DE TRANSMISIÓN ANDALUCÍA, AÑO 2014. HOMBRES	31
GRÁFICO 2.1.4 DISTRIBUCIÓN DE CASOS DE SIDA SEGÚN CATEGORÍA DE TRANSMISIÓN ANDALUCÍA, AÑO 2014. MUJERES.....	32
GRÁFICO 2.1.5 DISTRIBUCIÓN DE CASOS DE SIDA SEGÚN CATEGORÍA DE TRANSMISIÓN. ESPAÑA, AÑO 2014*.....	32
2.2. GRUPOS DE DIAGNÓSTICO RELACIONADOS	33
TABLA 2.2.1 DISTRIBUCIÓN DE ALTAS POR LOS 25 GDRs MÁS FRECUENTES EN LOS HOSPITALES DEL SAS. AÑO 2014. HOMBRES.....	33
TABLA 2.2.2 DISTRIBUCIÓN DE ALTAS POR LOS 25 GDRs MÁS FRECUENTES EN LOS HOSPITALES DEL SAS. AÑO 2014. MUJERES	34
TABLA 2.2.3 DISTRIBUCIÓN DE ALTAS POR LOS 25 GDRs MÁS FRECUENTES EN LOS HOSPITALES DEL SAS. AÑO 2014. HOMBRES Y MUJERES.....	35
TABLA 2.2.4 GRUPOS MAS FRECUENTES DE CIRUGÍA MAYOR AMBULATORIA EN LOS HOSPITALES DEL S.A.S. AÑO 2014. HOMBRES.....	36
TABLA 2.2.5 GRUPOS MAS FRECUENTES DE CIRUGÍA MAYOR AMBULATORIA EN LOS HOSPITALES DEL S.A.S. AÑO 2014. MUJERES	37
TABLA 2.2.6 GRUPOS MAS FRECUENTES DE CIRUGÍA MAYOR AMBULATORIA EN LOS HOSPITALES DEL S.A.S. AÑO 2014. HOMBRES Y MUJERES	38
3. MORTALIDAD.....	39
3.1.MORTALIDAD GENERAL Y POR CAUSAS.....	39
TABLA 3.1.1 MORTALIDAD GENERAL DE ANDALUCÍA Y PROVINCIAS.AÑOS 2004-2013. MUJERES	39
TABLA 3.1.2 MORTALIDAD GENERAL DE ANDALUCÍA Y PROVINCIAS 2004-2013. HOMBRES	39
GRÁFICO 3.1.1 MORTALIDAD GENERAL EN ANDALUCÍA. AÑOS 2004-2013	40
GRÁFICO 3.1.2 MORTALIDAD GENERAL EN LAS PROVINCIAS. ANDALUCÍA 2013	40
GRÁFICO 3.1.3 MORTALIDAD POR CAUSAS DE 1 A 14 AÑOS. ANDALUCÍA 2013.....	41
GRÁFICO 3.1.4 MORTALIDAD POR CAUSAS DE 15 A 64 AÑOS. ANDALUCÍA 2013	41
GRÁFICO 3.1.5 MORTALIDAD POR CAUSAS DE 65 Y MAS AÑOS. ANDALUCÍA 2013	42
3.2. AÑOS POTENCIALES DE VIDA PERDIDOS	43
TABLA 3.2.1 AÑOS POTENCIALES DE VIDA PERDIDOS (A.P.V.P.) 2004-2013. MUJERES.....	43
TABLA 3.2.2 AÑOS POTENCIALES DE VIDA PERDIDOS (A.P.V.P.) 2004-2013. HOMBRES	43
GRÁFICO 3.2.1 AÑOS POTENCIALES DE VIDA PERDIDOS EN ANDALUCÍA.....	44
AÑOS 2004-2015.....	44
TABLA 3.2.3 AÑOS POTENCIALES DE VIDA PERDIDOS POR ENFERMEDADES CIRCULATORIAS. AÑOS 2008-2013.....	44
GRÁFICO 3.2.2 AÑOS POTENCIALES DE VIDA PERDIDOS POR ENFERMEDADES CIRCULATORIAS .ANDALUCÍA. AÑOS 2004-2013.....	45
TABLA 3.2.4 AÑOS POTENCIALES DE VIDA PERDIDOS (A.P.V.P.) POR TUMORES.....	46
AÑOS 2004-2013.....	46
GRÁFICO 3.2.3 AÑOS POTENCIALES DE VIDA PERDIDOS POR TUMORES ANDALUCÍA, AÑOS 2004-2013.....	47
TABLA 3.2.5 AÑOS POTENCIALES DE VIDA PERDIDOS (A.P.V.P.) POR CAUSAS EXTERNAS.AÑOS 2008-2013	47
GRÁFICO 3.2.4 AÑOS POTENCIALES DE VIDA PERDIDOS POR CAUSAS EXTERNAS. ANDALUCÍA, AÑOS 2004-2013.....	48

3.3. MORTALIDAD EVITABLE	49
TABLA 3.3.1 MORTALIDAD EVITABLE (MIPSE) 2004-2013. MUJERES	49
TABLA 3.3.2 MORTALIDAD EVITABLE (MIPSE) 2004-2013. VARONES	49
GRÁFICO 3.3.1 MORTALIDAD EVITABLE (MIPSE) DE 5 A 64 AÑOS. ANDALUCÍA, AÑOS 2004-2013.....	50
3.4. MORTALIDAD INFANTIL Y MATERNA.....	51
TABLA 3.4.1 MORTALIDAD INFANTIL. AÑOS 2004-2013	51
GRÁFICO 3.4.1 MORTALIDAD INFANTIL. ANDALUCÍA Y ESPAÑA, 2004-2013	51
TABLA 3.4.2 MORTALIDAD PERINATAL. AÑOS 2004-2013	52
GRÁFICO 3.4.2 MORTALIDAD PERINATAL. ANDALUCÍA Y ESPAÑA 2004-2013.....	52
TABLA 3.4.3 MORTALIDAD NEONATAL. AÑOS 2004-2013.....	53
GRÁFICO 3.4.3. MORTALIDAD NEONATAL. ANDALUCÍA Y ESPAÑA 2004-2013	53
TABLA 3.4.4 MORTALIDAD POSTNEONATAL. AÑOS 2004-2013	54
GRÁFICO 3.4.4 MORTALIDAD POSTNEONATAL. ANDALUCÍA Y ESPAÑA 2004-2013	54
TABLA 3.4.5 MORTALIDAD MATERNA, NÚMERO DE CASOS. AÑOS 2004-2013	55
GRÁFICO 3.4.5 MORTALIDAD MATERNA EN ANDALUCÍA. 2004-2013	55
4. RECURSOS	56
4.1. CENTROS Y EQUIPAMIENTOS	56
TABLA 4.1.1 CENTROS SANITARIOS DEL SISTEMA SANITARIO PÚBLICO DE ANDALUCÍA POR PROVINCIA. AÑO 2013 ^a	56
TABLA 4.1.2 NÚMERO DE CAMAS EN FUNCIONAMIENTO EN LOS HOSPITALES DEL SISTEMA SANITARIO PÚBLICO DE ANDALUCÍA. AÑOS 2010-2013	57
TABLA 4.1.3 NÚMERO DE CAMAS EN FUNCIONAMIENTO EN HOSPITALES PRIVADOS. AÑOS 2010-2013.....	58
TABLA 4.1.4 NÚMERO DE HOSPITALES CONCERTADOS SEGÚN TITULARIDAD DE LOS CENTROS. AÑO 2014.....	59
TABLA 4.1.5 NÚMERO DE HOSPITALES CONCERTADOS SEGÚN GRADO DE HOMOLOGACIÓN. AÑO 2014	59
TABLA 4.1.6 ORDENACIÓN FARMACEÚTICA: OFICINAS DE FARMACIA EN ANDALUCÍA. AÑOS 2010-2014.....	60
TABLA 4.1.7 ORDENACIÓN FARMACEÚTICA: HABITANTES POR FARMACIA EN ANDALUCÍA. AÑOS 2010-2014.....	60
4.2. RECURSOS HUMANOS	61
TABLA 4.2.1 PERSONAL DE LA CONSEJERÍA DE SALUD Y DEL SERVICIO ANDALUZ DE SALUD POR GRUPOS. AÑO 2014.	61
TABLA 4.2.2 . ESTRUCTURA DE PERSONAL DE LOS CENTROS DE ATENCIÓN PRIMARIA DEL SERVICIO ANDALUZ DE SALUD. AÑO 2014.....	62
TABLA 4.2.3. ESTRUCTURA DE PERSONAL DE LOS HOSPITALES DEL SISTEMA SANITARIO PÚBLICO DE ANDALUCÍA. AÑO 2013	63
TABLA 4.2.4 ESTRUCTURA DE PERSONAL DE LOS HOSPITALES PRIVADOS DE ANDALUCIA, POR SEXO. AÑO 2013	64
4.3. RECURSOS ECONÓMICOS	65
TABLA 4.3.1 PRESUPUESTO ECONÓMICO INICIAL DE LA CONSEJERÍA DE SALUD Y DEL SERVICIO ANDALUZ DE SALUD POR CAPÍTULOS. AÑO 2014	65
GRÁFICO 4.3.1 PRESUPUESTO INICIAL DE LA CONSEJERÍA DE SALUD Y DEL SERVICIO ANDALUZ DE SALUD. AÑO 2014	66
4.4. PRESTACIÓN FARMACÉUTICA.....	67
TABLA 4.4.1 GASTO EN FARMACIA. AÑO 20104	67
GRÁFICO 4.4.1 EVOLUCIÓN DEL GASTO FARMACÉUTICO DEL S.A.S. AÑOS 2006-2014.....	67
TABLA 4.4.2 GASTO EN FARMACIA POR HABITANTE. AÑO 2014 (euros)	68

GRAFICO 4.4.2 GASTO EN FARMACIA POR HABITANTE. AÑO 2014 (euros).....	68
TABLA 4.4.3 GASTO POR RECETA. AÑO 2014	69
GRÁFICO 4.4.3 EVOLUCIÓN DEL GASTO POR RECETA. AÑOS 2007-2014	69
TABLA 4.4.4 RECETAS FACTURADAS AL S.A.S. AÑO 2014.....	70
GRÁFICO 4.4.4 EVOLUCIÓN DEL NÚMERO DE RECETAS FACTURADAS AL S.A.S. AÑOS 2007 - 2014.....	70
TABLA 4.4.5 RECETAS POR HABITANTE. AÑO 2014	71
GRÁFICO 4.4.5 NÚMERO DE RECETAS POR HABITANTE. AÑO 2014.....	71
5. ASISTENCIA SANITARIA	72
5.0 USUARIOS DEL SISTEMA SANITARIO PÚBLICO DE ANDALUCÍA. BDU.....	72
TABLA 5.0.1 USUARIOS DEL SISTEMA SANITARIO PÚBLICO DE ANDALUCÍA (Nº de usuarios por tramo de edad). AÑO 2014	72
TABLA 5.0.2 N° DE USUARIOS CON COBERTURA PÚBLICA SEGÚN SU LUGAR DE RESIDENCIA HABITUAL.(Se excluyen usuarios con financiación privada). AÑO 2014.....	72
TABLA 5.0.3 FINANCIACIÓN DE LOS USUARIOS DEL SISTEMA SANITARIO PÚBLICO DE ANDALUCÍA (Nº de usuarios por tipo de financiación). AÑO 2014	73
5.1. SERVICIO ANDALUZ DE SALUD Y EMPRESAS PÚBLICAS HOSPITALARIAS	74
TABLA 5.1.1 ALTAS Y ESTANCIAS EN HOSPITALES PÚBLICOS Y PRIVADOS SEGÚN SERVICIO POR PROVINCIA. AÑO 2013.....	74
TABLA 5.1.2 CONSULTAS ATENDIDAS EN ATENCIÓN PRIMARIA POR GRUPOS PROFESIONALES. AÑO 2014	75
GRÁFICO 5.1.1 PORCENTAJE DE CONSULTAS ATENDIDAS EN AP POR GRUPO PROFESIONAL. ANDALUCÍA. AÑO 2013	76
TABLA 5.1.3 CONSULTAS POR DÍA EN ATENCIÓN PRIMARIA POR GRUPO PROFESIONAL. AÑO 2014.....	77
TABLA 5.1.4 CONSULTAS EN ATENCIÓN DOMICILIARIA POR GRUPO PROFESIONAL. AÑO 2014.....	78
TABLA 5.1.5 ATENCIÓN DOMICILIARIA POR 1000 TARJETA INDIVIDUAL SANITARIA. AÑO 2014.....	79
TABLA 5.1.6 . ATENCIÓN DOMICILIARIA POR PROFESIONAL DIA. AÑO 2014	80
TABLA 5.1.7 FRECUENTACIÓN DEL CENTRO POR GRUPO PROFESIONAL EN ATENCIÓN PRIMARIA. AÑO 2014.....	81
TABLA 5.1.8 N° DE SESIONES DE FISIOTERAPIA Y REHABILITACIÓN EN ATENCIÓN PRIMARIA. AÑO 2014	82
TABLA 5.1.9 EVOLUCIÓN DEL N° DE SESIONES DE FISIOTERAPIA Y REHABILITACIÓN EN ATENCIÓN PRIMARIA. AÑOS 2010-2014.....	82
GRÁFICO 5.1.2 PORCENTAJE DE PACIENTES ATENDIDOS EN FISIOTERAPIA Y REHABILITACIÓN EN ATENCION PRIMARIA. AÑO 2013	83
TABLA 5.1.10 N° DE URGENCIAS ATENDIDAS EN ATENCIÓN PRIMARIA. AÑO 2014	83
TABLA 5.1.11 EVOLUCIÓN DE LAS URGENCIAS ATENDIDAS EN ATENCIÓN PRIMARIA. AÑOS 2010-2014.....	84
TABLA 5.1.12 EVOLUCIÓN DE LA CAPACIDAD DE RESOLUCIÓN DE URGENCIAS EN ATENCIÓN PRIMARIA. AÑOS 2010-2014.....	84
TABLA 5.1.13 ACTIVIDAD HOSPITALARIA EN EL SISTEMA SANITARIO PÚBLICO DE ANDALUCÍA. AÑO 2013	85
TABLA 5.1.14 ALTAS SEGÚN ESPECIALIDADES EN LOS HOSPITALES DEL SÍSTEMA SANITARIO PÚBLICO DE ANDALUCÍA. AÑO 2013	86
TABLA 5.1.15 EVOLUCIÓN DE LAS ALTAS SEGÚN ESPECIALIDADES EN LOS HOSPITALES DEL SISTEMA SANITARIO PÚBLICO DE ANDALUCÍA. AÑOS 2010-2013	88

TABLA 5.1.16 ESTANCIAS SEGÚN ESPECIALIDADES EN LOS HOSPITALES DEL SISTEMA SANITARIO PÚBLICO DE ANDALUCÍA. AÑO 2013	88
TABLA 5.1.17 EVOLUCIÓN DE LAS ESTANCIAS SEGÚN ESPECIALIDADES EN LOS HOSPITALES DEL SISTEMA SANITARIO PÚBLICO DE ANDALUCÍA. AÑOS 2010-2013	90
TABLA 5.1.18 ACTIVIDAD ASISTENCIAL DE LOS HOSPITALES DEL SISTEMA SANITARIO PÚBLICO DE ANDALUCÍA. AÑO 2014	90
TABLA 5.1.19 EVOLUCIÓN DE LA ACTIVIDAD ASISTENCIAL EN LOS HOSPITALES DEL SISTEMA SANITARIO PÚBLICO DE ANDALUCÍA. AÑOS 2009-2012.....	92
TABLA 5.1.20 PACIENTES DADOS DE ALTA EN LOS HOSPITALES DEL SAS POR GRUPO DE EDAD Y SEXO. AÑO 2014.....	92
TABLA 5.1.21 PACIENTES DADOS DE ALTA EN LOS HOSPITALES DEL SAS POR GRUPO DIAGNÓSTICO Y SEXO. AÑO 2014	93
TABLA 5.1.22 ACTIVIDAD ASISTENCIAL DE LAS UNIDADES DE SALUD MENTAL COMUNITARIA. AÑO 2014.....	95
TABLA 5.1.23 ACTIVIDAD ASISTENCIAL DE LAS UNIDADES DE SALUD MENTAL INFANTO-JUVENIL. AÑO 2013.....	95
GENERAL TABLA 5.1.24 ACTIVIDAD ASISTENCIAL DE LAS UNIDADES DE SALUD MENTAL DE HOSPITAL. AÑOS 2013	96
TABLA 5.1.25 TRASPLANTES DE ÓRGANOS Y TEJIDOS. ANDALUCÍA 2003-2014	96
GRÁFICO 5.1.3 EVOLUCIÓN DEL NÚMERO DE DONANTES DE ÓRGANOS. ANDALUCÍA 2004-2014.....	97
GRÁFICO 5.1.4 EVOLUCIÓN DE LAS TASAS DE DONACIONES DE ÓRGANOS. ANDALUCÍA 2004-2014.....	97
TABLA 5.1.26 DONACIONES DE SANGRE. AÑOS 2010-2014	98
TABLA 5.1.27 NÚMERO DE DONANTES DE SANGRE POR PROVINCIA Y SEXO. AÑO 2014	98
TABLA 5.1.28 TASAS DE DONACIÓN DE SANGRE. AÑOS 2010-2014.....	99
GRÁFICO 5.1.5 EVOLUCIÓN DE LAS TASAS DE DONACIÓN DE SANGRE. ANDALUCÍA AÑOS 2004-2014.....	99
5.2. EMPRESA PÚBLICA DE EMERGENCIA SANITARIA	100
TABLA 5.2.1 EPES: LLAMADAS RECIBIDAS EN CENTROS COORDINADORES POR LINEA 061. AÑOS 2010-2014.....	100
GRÁFICO 5.2.1 EPES: MOTIVOS DE LLAMADAS AL 061. ANDALUCÍA, AÑO 2014	100
TABLA 5.2.2 . EPES: PACIENTES ASISTIDOS POR EQUIPOS DE EMERGENCIAS. AÑOS 2010-2014	101
GRÁFICO 5.2.2 EPES: ASISTENCIAS DE LOS EQUIPOS DE EMERGENCIAS, ANDALUCÍA. AÑOS 1995-2014.....	101
TABLA 5.2.3 EPES: ACTIVIDAD DE LOS RECURSOS MÓVILES DEL 061. AÑOS 2010 – 2014.....	102
5.3 HOSPITALES CONCERTADOS	103
TABLA 5.3.1 ACTIVIDAD REALIZADA POR LOS CENTROS CONCERTADOS.	103
POR PROVINCIA Y SEXO. AÑOS 2014	103
5.4 HOSPITALES PRIVADOS.....	104
TABLA 5.4.1 EVOLUCIÓN DEL NÚMERO DE ALTAS EN HOSPITALES PRIVADOS. AÑOS 2009-2013.....	104
TABLA 5.4.2 EVOLUCIÓN DEL NÚMERO DE ESTANCIAS EN HOSPITALES PRIVADOS. AÑOS 2009-2013.....	104
TABLA 5.4.3 EVOLUCIÓN DE LA ESTANCIA MEDIA EN HOSPITALES PRIVADOS.	105
AÑOS 2009-2013.....	105
TABLA 5.4.4 EVOLUCIÓN DEL PORCENTAJE DE OCUPACIÓN EN HOSPITALES PRIVADOS. AÑOS 2009-2013.....	105

TABLA 5.4.5 EVOLUCIÓN DE LA ROTACIÓN ENFERMO-CAMA EN HOSPITALES PRIVADOS. AÑOS 2009-2013.....	106
6 PROGRAMAS DE PROMOCIÓN, PREVENCIÓN Y PROTECCIÓN	107
6.1 PROGRAMAS DE SALUD INFANTIL Y ESCOLAR.....	107
TABLA 6.1.1 PROGRAMA DE DIAGNÓSTICO PRECOZ Y SEGUIMIENTO DE METABOLOPATIAS CONGÉNITAS. AÑO 2014.....	107
GRÁFICO 6.1.1 EVOLUCIÓN DE LOS CASOS DE METABOLOPATÍAS.....	108
ANDALUCÍA 2004-2014.....	108
TABLA 6.1.2 COBERTURAS DE VACUNACIÓN COMPLETA. AÑOS 2010-2013.....	108
GRÁFICO 6.1.2 PROGRAMA DE VACUNACIÓN, COBERTURAS DE VACUNACIÓN COMPLETA. ANDALUCIA 2004-2014.....	109
.....	109
TABLA 6.1.3 COBERTURAS DE PRIMOVACUNACIÓN. AÑOS 2011-2014.....	109
GRÁFICO 6.1.3 COBERTURA DE PRIMOVACUNACIÓN.....	110
ANDALUCÍA 2004-2014.....	110
TABLA 6.1.4 COBERTURAS DE VACUNACIÓN DE TRIPLE VÍRICA. AÑOS 2011-2014.....	110
GRAFICO 6.1.4 PROGRAMA DE VACUNACIÓN, COBERTURAS DE TRIPLE VÍRICA. ANDALUCÍA 2004-2014.....	111
TABLA 6.1.5 COBERTURAS DE VACUNACIÓN PAPILOMA.	111
AÑO 2014	111
TABLA 6.1.6 ASISTENCIA DENTAL INFANTIL. AÑO 2014	112
TABLA 6.1.7 ASISTENCIA DENTAL INFANTIL, POR SEXO, AÑO 2014.....	112
TABLA 6.1.8 COBERTURA DE VACUACIÓN INFANTIL POR PROVINCIA. AÑO 2014a	113
6.2. PROGRAMAS DE ATENCIÓN A JÓVENES	114
TABLA 6.2.1 Nº TOTAL PUNTOS FORMA JOVEN (EN TODO TIPO DE CENTROS),	114
CURSO 2013-2014	114
TABLA 6.2.2 COBERTURA PUNTOS FORMA JOVEN EN CENTROS EDUCATIVOS.....	114
CURSO 2013-2014	114
TABLA 6.2.3 FORMA JOVEN. Nº TOTAL DE ACTIVIDADES REGISTRADAS EN TODOS	115
PUNTOS. CURSO 2013-2014.....	115
6.3. PROGRAMAS DE SALUD MATERNAL	116
TABLA 6.3.1 INDICADORES DEL PROGRAMA DE PLANIFICACIÓN FAMILIAR. AÑO 2014.....	116
TABLA 6.3.2 PROCESO ASISTENCIAL INTEGRADO EMBARAZO, PARTO Y PUERPERIO. AÑO 2014.....	116
TABLA 6.3.3 DISTRIBUCIÓN DE I.V.E. POR GRUPOS DE EDAD Y PROVINCIA DE	117
RESIDENCIA. AÑO 2014*	117
TABLA 6.3.4 MUJERES QUE REALIZARON I.V.E. SEGÚN NÚMERO DE ABORTOS VOLUNTARIOS ANTERIORES. ANDALUCÍA, AÑOS 2010-14*	117
GRÁFICO 6.3.1 EVOLUCIÓN DE LAS TASAS DE I.V.E. ANDALUCÍA Y ESPAÑA, 2003-2013.....	118
GRÁFICO 6.3.2 DISTRIBUCIÓN DE I.V.E. SEGÚN EL NIVEL DE INSTRUCCIÓN DE LA MUJER. ANDALUCÍA 2014*	118
6.4. PROGRAMAS DE SALUD EN GRUPOS DE SITUACIÓN DE RIESGO	119
TABLA 6.4.1 ATENCIÓN A PERSONAS CON PROCESOS CRÓNICOS EN ATENCIÓN	119
PRIMARIA. AÑO 2014.....	119
TABLA 6.4.2 EVOLUCIÓN DE LA ATENCIÓN A PERSONAS CON PROCESOS	119
CRÓNICOS EN ATENCIÓN PRIMARIA. ANDALUCÍA, AÑOS 2010-2014	119
TABLA 6.4.3 TASA DE CAPTACIÓN DEL PROGRAMA DE DETECCIÓN	120
PRECOZ DEL CANCER DE MAMA. AÑOS 2009-2014	120
TABLA 6.4.4 TASA DE PARTICIPACIÓN DEL PROGRAMA DE DETECCIÓN.....	120
PRECOZ DEL CÁNCER DE MAMA. AÑOS 2009-14	120

TABLA 6.4.5 NÚMERO DE USUARIOS DEL PROGRAMA DE TRATAMIENTO CON METADONA, POR SEXO. AÑO 2014.....	121
TABLA 6.4.6 NÚMERO DE USUARIOS DEL PROGRAMA DE TRATAMIENTO CON METADONA. AÑOS 2010-2014.....	121
TABLA 6.4.7 NÚMERO TOTAL DE CENTROS DE DISPENSACIÓN DE METADONA. ANDALUCÍA 2010-2014.....	122
6.5. SEGURIDAD ALIMENTARIA.....	123
GRÁFICO 6.5.1 INSPECCIONES EN ESTABLECIMIENTOS ALIMENTARIOS SUPERVISADOS (AUDITADOS) POR PROVINCIAS. AÑO 2013	123
6.6. SEGURIDAD AMBIENTAL.....	124
TABLA 6.6.1 CALIDAD DE LAS AGUAS. AGUAS CALIFICADAS NO APTAS PARA EL CONSUMO DURANTE 2014.....	124
TABLA 6.6.2 RED DE VIGILANCIA SANITARIA DE ZONAS DE BAÑO DE CARÁCTER CONTINENTAL. TEMPORADA BAÑO 2014	124
TABLA 6.6.3 RED DE VIGILANCIA SANITARIA DE ZONAS DE BAÑO DE CARÁCTER MARITIMO. TEMPORADA DE BAÑO 2014.....	125
7. GARANTÍA DE DERECHOS	126
TABLA 7.1.1 NÚMERO DE INSCRIPCIONES EN EL REGISTRO DE VOLUNTADES ANTICIPADAS DE ANDALUCIA, POR EDAD, SEXO Y PROVINCIA. AÑO 2014	126
TABLA 7.1.2 NÚMERO DE INSCRIPCIONES EN EL REGISTRO DE VOLUNTADES ANTICIPADAS DE ANDALUCIA, POR EDAD, SEXO Y PROVINCIA ACUMULADO DURANTE LOS AÑOS 20004-2014	127
TABLA 7.1.3 NÚMERO DE CONSULTAS REALIZAS AL REGISTRO DE VOLUNTADES ANTICIAPADAS DE ANDALUCIA, POR PROFESIONALES SANITARIOS. AÑO 2014	128
TABLA 7.1.4 SEGUNDA OPINIÓN MÉDICA. SOLICITUDES PRESENTADAS POR CIRCUNSTANCIA CLINICA. AÑO 2014.....	129
TABLA 7.1.5 INFORMES DE SEGUNDA OPINIÓN MÉDICA EMITIDOS POR CIRCUNSTANCIA CLÍNICA Y PROVINCIA. AÑO 2014.....	129
TABLA 7.1.6 PACIENTES PENDIENTES PROGRAMABLES Y DEMORA MEDIA. DECRETO 209/01 (180 DIAS). JUNIO 2014	130
TABLA 7.1.7 PACIENTES PENDIENTES PROGRAMABLES Y DEMORA MEDIA. ORDEN DE 120 DIAS. JUNIO 2014.....	130
TABLA 7.1.8 CONSULTAS EXTERNAS. PACIENTES Y TIEMPOS DE RESPUESTAS MEDIA. JUNIO 2014.....	131
TABLA 7.1.9 PRUEBAS DIAGNÓSTICAS. PACIENTES Y TIEMPOS DE RESPUESTA MEDIA. JUNIO 2014	131

1. DEMOGRAFÍA

1.1 ESTRUCTURA DE LA POBLACIÓN EN ANDALUCÍA Y PROVINCIAS

TABLA 1.1.1 EVOLUCIÓN DE LA POBLACIÓN DE ANDALUCÍA Y DE ESPAÑA. AÑOS 2010-2014

	2.010	2.011	2.012	2.013	2.014
Almería	695.560	702.819	704.219	699.329	701.688
Cádiz	1.236.739	1.243.519	1.245.164	1.238.492	1.240.175
Córdoba	805.108	805.857	804.498	802.422	799.402
Granada	918.072	924.550	922.928	919.319	919.455
Huelva	518.081	521.968	522.862	520.668	519.229
Jaén	670.761	670.600	670.242	664.916	659.033
Málaga	1.609.557	1.625.827	1.641.098	1.652.999	1.621.968
Sevilla	1.917.097	1.928.962	1.938.974	1.942.155	1.941.355
Andalucía	8.370.975	8.424.102	8.449.985	8.440.300	8.402.305
España	47.021.031	47.190.493	47.059.533	47.129.783	46.771.341

Fuente: IECA.Explotación del Padrón municipal de habitantes del Instituto Nacional de Estadística

TABLA 1.1.2 TASA DE CRECIMIENTO MEDIO ANUAL DE ANDALUCÍA Y DE ESPAÑA. 2010-2014

	2.010	2.011	2.012	2.013	2.014
Almería	16,27	10,44	1,99	-6,94	3,37
Cádiz	4,99	5,48	1,32	-5,36	1,36
Córdoba	1,38	0,93	-1,69	-2,58	-3,76
Granada	11,73	7,06	-1,75	-3,91	0,15
Huelva	9,11	7,50	1,71	-4,20	-2,76
Jaén	1,46	-0,24	-0,53	-7,95	-8,85
Málaga	10,35	10,11	9,39	7,25	-18,77
Sevilla	8,88	6,19	5,19	1,64	-0,41
Andalucía	8,20	6,35	3,07	-1,15	-4,50
España	5,89	3,60	-2,77	1,49	-7,61

Tasa de crecimiento medio anual por 1000 habitantes

Fuente: IECA.Explotación del Padrón municipal de habitantes del Instituto Nacional de Estadística

TABLA 1.1.3 POBLACIÓN DE ANDALUCÍA. AÑO 2014

	Ambos Sexos	Hombres	Mujeres
De 0 a 4 años	438.958	225.769	213.189
De 5 a 9 años	488.499	251.304	237.195
De 10 a 14 años	447.753	229.745	218.008
De 15 a 19 años	435.278	224.241	211.037
De 20 a 24 años	493.054	252.709	240.345
De 25 a 29 años	538.362	272.381	265.981
De 30 a 34 años	644.090	326.883	317.207
De 35 a 39 años	714.706	364.295	350.411
De 40 a 44 años	684.808	347.000	337.808
De 45 a 49 años	673.342	336.472	336.870
De 50 a 54 años	592.790	294.846	297.944
De 55 a 59 años	498.815	245.434	253.381
De 60 a 64 años	414.562	201.993	212.569
De 65 a 69 años	388.545	184.799	203.746
De 70 a 74 años	305.582	139.984	165.598
De 75 a 79 años	265.659	113.344	152.315
De 80 a 84 años	214.264	84.613	129.651
De 85 y más	163.238	52.889	110.349
Total	8.402.305	4.148.701	4.253.604

Fuente: IECA.Explotación del Padrón municipal de habitantes del Instituto Nacional de Estadística

GRÁFICO 1.1.1 PIRÁMIDE DE POBLACIÓN DE ANDALUCÍA. AÑO 2014

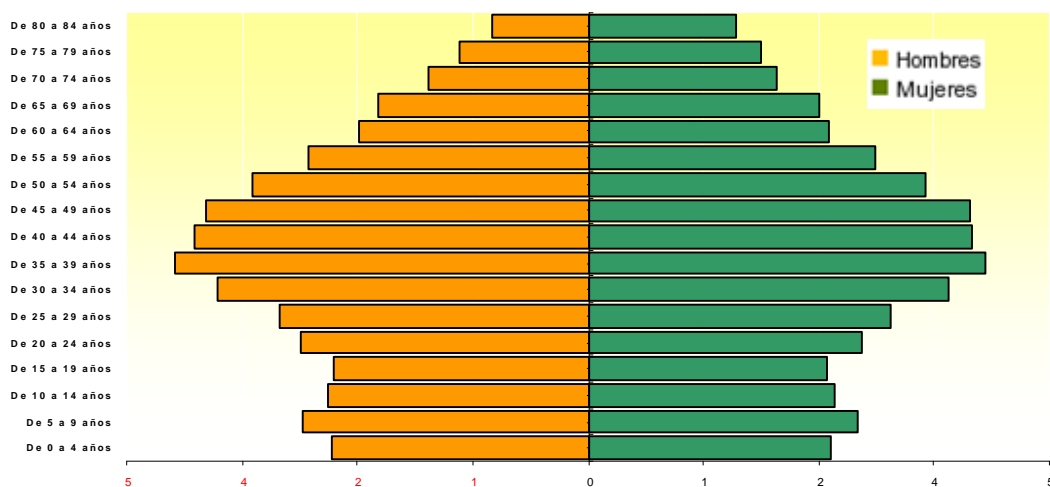

Fuente: IECA.Explotación del Padrón municipal de habitantes del Instituto Nacional de Estadística

TABLA 1.1.4 POBLACIÓN DE ALMERÍA. AÑO 2014

	Ambos Sexos	Hombres	Mujeres
De 0 a 4 años	40.631	20.879	19.752
De 5 a 9 años	42.228	21.605	20.623
De 10 a 14 años	37.465	19.175	18.290
De 15 a 19 años	36.787	19.121	17.666
De 20 a 24 años	42.418	21.892	20.526
De 25 a 29 años	49.866	25.918	23.948
De 30 a 34 años	60.827	32.208	28.619
De 35 a 39 años	65.223	34.909	30.314
De 40 a 44 años	58.192	30.759	27.433
De 45 a 49 años	54.150	27.849	26.301
De 50 a 54 años	46.659	23.951	22.708
De 55 a 59 años	38.759	19.591	19.168
De 60 a 64 años	32.414	15.983	16.431
De 65 a 69 años	29.309	14.250	15.059
De 70 a 74 años	21.196	10.027	11.169
De 75 a 79 años	19.218	8.522	10.696
De 80 a 84 años	14.689	6.010	8.679
De 85 y más	11.657	4.014	7.643
Total	701.688	356.663	345.025

Fuente: Explotación del Padrón municipal de habitantes del Instituto Nacional de Estadística

GRÁFICO 1.1.2 PIRÁMIDE DE POBLACIÓN DE ALMERÍA. AÑO 2014

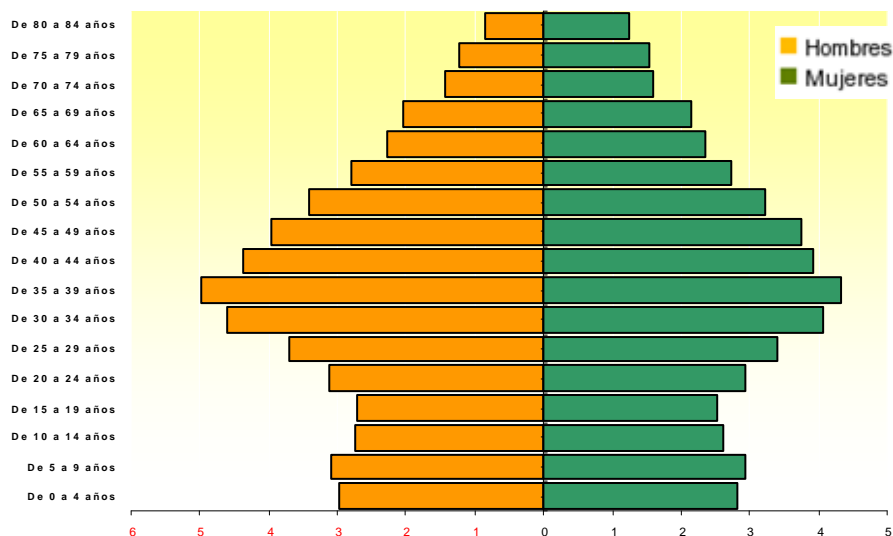

Fuente: IECA.Explotación del Padrón municipal de habitantes del Instituto Nacional de Estadística

TABLA 1.1.5. POBLACION DE CÁDIZ. AÑO 2014

	Ambos Sexos	Hombres	Mujeres
De 0 a 4 años	64.975	33.389	31.586
De 5 a 9 años	75.023	38.669	36.354
De 10 a 14 años	67.946	34.955	32.991
De 15 a 19 años	64.158	33.275	30.883
De 20 a 24 años	73.252	37.531	35.721
De 25 a 29 años	80.126	40.486	39.640
De 30 a 34 años	94.627	47.669	46.958
De 35 a 39 años	105.792	53.227	52.565
De 40 a 44 años	102.958	51.991	50.967
De 45 a 49 años	100.940	50.528	50.412
De 50 a 54 años	88.538	44.174	44.364
De 55 a 59 años	75.827	37.323	38.504
De 60 a 64 años	62.691	30.725	31.966
De 65 a 69 años	57.115	27.492	29.623
De 70 a 74 años	44.130	20.293	23.837
De 75 a 79 años	35.513	15.091	20.422
De 80 a 84 años	27.456	10.620	16.836
De 85 y más	19.108	5.902	13.206
Total	1.240.175	613.340	626.835

Fuente: IECA.Explotación del Padrón municipal de habitantes del Instituto Nacional de Estadística

GRÁFICO 1.1.3 PIRÁMIDE DE POBLACIÓN DE CÁDIZ. AÑO 2014

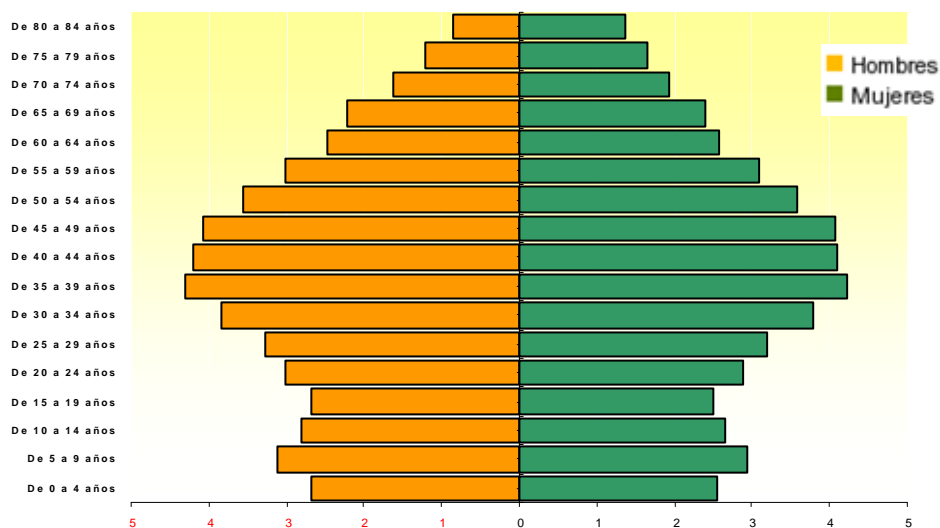

Fuente: IECA.Explotación del Padrón municipal de habitantes del Instituto Nacional de Estadística

TABLA 1.1.6 POBLACIÓN DE CÓRDOBA. AÑO 2014

	Ambos Sexos	Hombres	Mujeres
De 0 a 4 años	38.209	19.706	18.503
De 5 a 9 años	42.823	22.160	20.663
De 10 a 14 años	41.667	21.410	20.257
De 15 a 19 años	42.484	22.064	20.420
De 20 a 24 años	49.391	25.419	23.972
De 25 a 29 años	50.958	26.231	24.727
De 30 a 34 años	55.902	28.672	27.230
De 35 a 39 años	60.701	30.829	29.872
De 40 a 44 años	60.226	30.138	30.088
De 45 a 49 años	64.078	31.970	32.108
De 50 a 54 años	58.957	29.394	29.563
De 55 a 59 años	49.521	24.446	25.075
De 60 a 64 años	39.327	19.308	20.019
De 65 a 69 años	37.243	17.358	19.885
De 70 a 74 años	30.859	13.804	17.055
De 75 a 79 años	29.146	12.280	16.866
De 80 a 84 años	26.113	10.384	15.729
De 85 y más	21.797	7.071	14.726
Total	799.402	392.644	406.758

Fuente: Explotación del Padrón municipal de habitantes del Instituto Nacional de Estadística

GRÁFICO 1.1.4 PIRÁMIDE DE POBLACIÓN DE CÓRDOBA. AÑO 2014

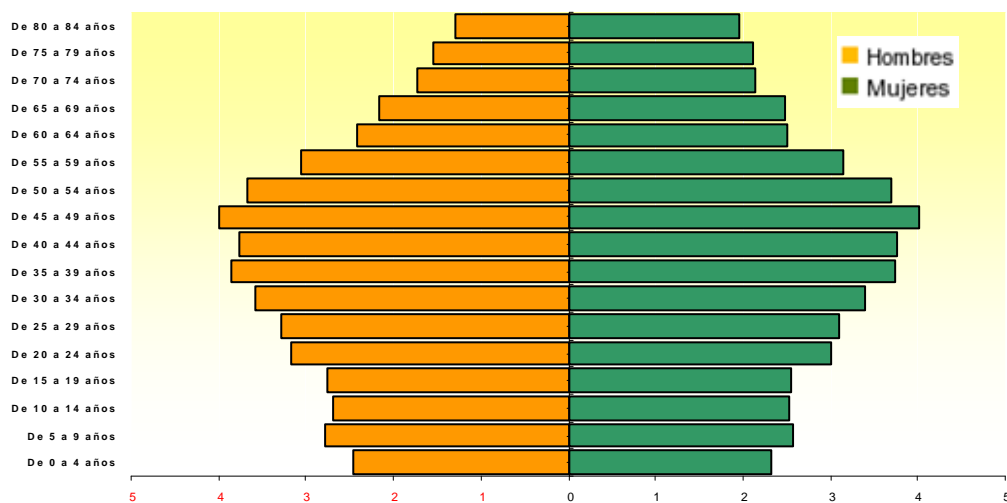

Fuente: IECA.Explotación del Padrón municipal de habitantes del Instituto Nacional de Estadística

TABLA 1.1.7 POBLACIÓN DE GRANADA. AÑO 2014

	Ambos Sexos	Hombres	Mujeres
De 0 a 4 años	43.814	22.669	21.145
De 5 a 9 años	51.617	26.493	25.124
De 10 a 14 años	48.066	24.649	23.417
De 15 a 19 años	48.942	25.118	23.824
De 20 a 24 años	54.901	28.169	26.732
De 25 a 29 años	59.328	30.012	29.316
De 30 a 34 años	69.313	35.243	34.070
De 35 a 39 años	74.993	38.562	36.431
De 40 a 44 años	71.936	36.413	35.523
De 45 a 49 años	73.839	36.868	36.971
De 50 a 54 años	66.111	32.782	33.329
De 55 a 59 años	55.726	27.477	28.249
De 60 a 64 años	45.296	22.005	23.291
De 65 a 69 años	42.151	19.873	22.278
De 70 a 74 años	34.042	15.516	18.526
De 75 a 79 años	31.981	13.743	18.238
De 80 a 84 años	26.931	10.814	16.117
De 85 y más	20.468	7.001	13.467
Total	919.455	453.407	466.048

Fuente: IECA.Explotación del Padrón municipal de habitantes del Instituto Nacional de Estadística

GRÁFICO 1.1.5 PIRÁMIDE DE POBLACIÓN DE GRANADA. AÑO 2014

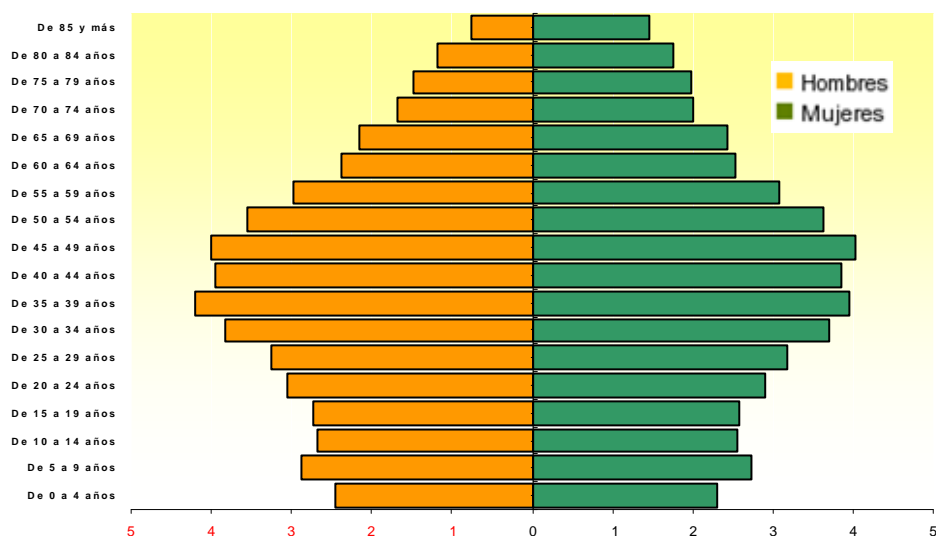

Fuente: IECA.Explotación del Padrón municipal de habitantes del Instituto Nacional de Estadística

TABLA 1.1.8 POBLACIÓN DE HUELVA. AÑO 2014

	Ambos Sexos	Hombres	Mujeres
De 0 a 4 años	26.716	13.832	12.884
De 5 a 9 años	29.409	15.275	14.134
De 10 a 14 años	26.974	13.753	13.221
De 15 a 19 años	25.906	13.427	12.479
De 20 a 24 años	30.165	15.515	14.650
De 25 a 29 años	34.245	17.503	16.742
De 30 a 34 años	41.944	21.226	20.718
De 35 a 39 años	46.328	23.662	22.666
De 40 a 44 años	43.776	21.996	21.780
De 45 a 49 años	41.512	20.703	20.809
De 50 a 54 años	35.787	17.838	17.949
De 55 a 59 años	30.272	15.142	15.130
De 60 a 64 años	25.149	12.685	12.464
De 65 a 69 años	23.732	11.512	12.220
De 70 a 74 años	18.435	8.514	9.921
De 75 a 79 años	15.643	6.617	9.026
De 80 a 84 años	13.345	5.187	8.158
De 85 y más	9.891	3.155	6.736
Total	519.229	257.542	261.687

Fuente: IECA.Explotación del Padrón municipal de habitantes del Instituto Nacional de Estadística

GRÁFICO 1.1.6 PIRÁMIDE DE POBLACIÓN DE HUELVA. AÑO 2014

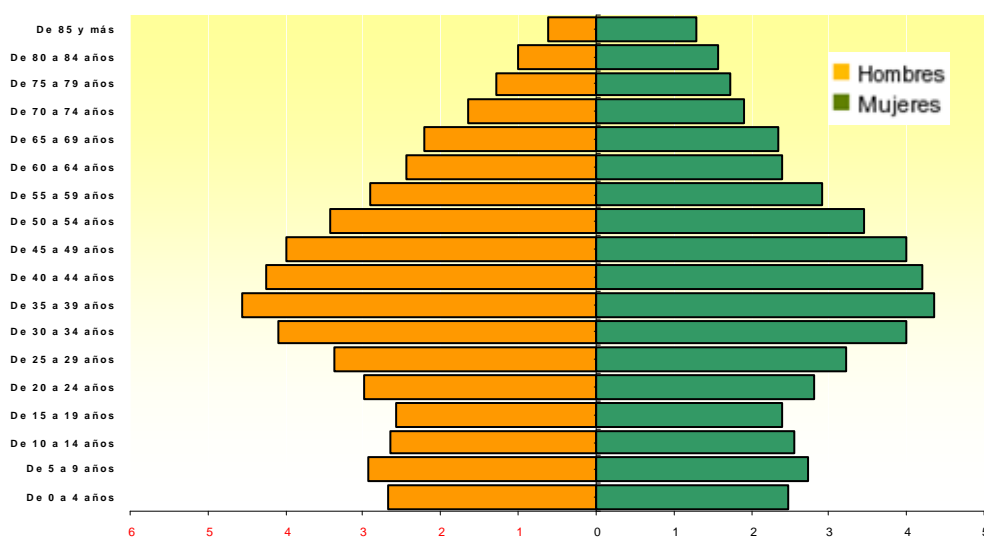

Fuente: IECA.Explotación del Padrón municipal de habitantes del Instituto Nacional de Estadística

TABLA 1.1.9 POBLACIÓN DE JAÉN. AÑO 2014

	Ambos Sexos	Hombres	Mujeres
De 0 a 4 años	30.178	15.533	14.645
De 5 a 9 años	34.284	17.513	16.771
De 10 a 14 años	34.933	17.968	16.965
De 15 a 19 años	37.410	19.311	18.099
De 20 a 24 años	43.590	22.403	21.187
De 25 a 29 años	42.426	21.927	20.499
De 30 a 34 años	45.190	23.616	21.574
De 35 a 39 años	47.506	24.504	23.002
De 40 a 44 años	49.172	25.406	23.766
De 45 a 49 años	53.064	26.685	26.379
De 50 a 54 años	49.309	24.844	24.465
De 55 a 59 años	40.098	20.279	19.819
De 60 a 64 años	31.514	15.497	16.017
De 65 a 69 años	28.756	13.362	15.394
De 70 a 74 años	24.951	10.939	14.012
De 75 a 79 años	26.414	11.312	15.102
De 80 a 84 años	22.725	9.353	13.372
De 85 y más	17.513	6.131	11.382
Total	659.033	326.583	332.450

Fuente: IECA.Explotación del Padrón municipal de habitantes del Instituto Nacional de Estadística

GRÁFICO 1.1.7 PIRÁMIDE DE POBLACIÓN DE JAÉN. AÑO 2014

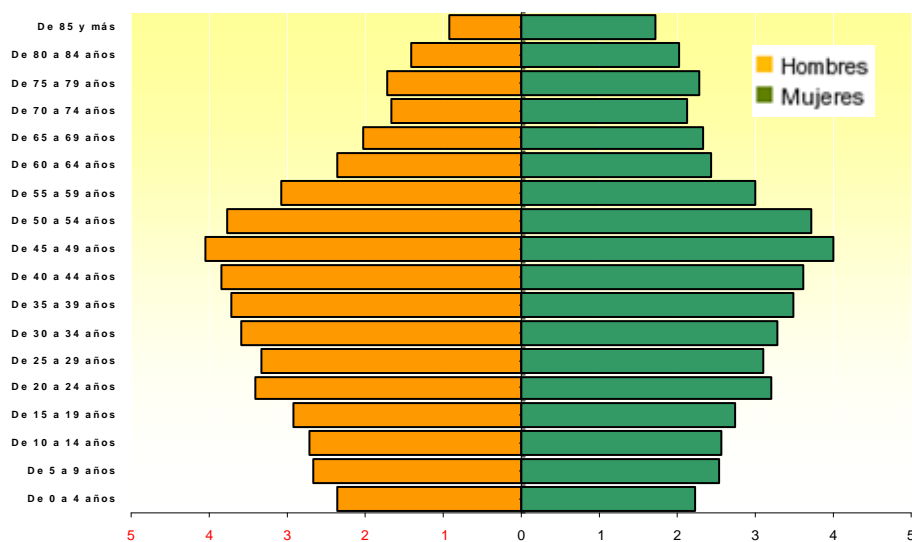

Fuente: IECA.Explotación del Padrón municipal de habitantes del Instituto Nacional de Estadística

TABLA 1.1.10 POBLACIÓN DE MÁLAGA. AÑO 2014

	Ambos Sexos	Hombres	Mujeres
De 0 a 4 años	84.771	43.520	41.251
De 5 a 9 años	94.085	48.440	45.645
De 10 a 14 años	85.461	43.728	41.733
De 15 a 19 años	79.572	40.735	38.837
De 20 a 24 años	87.585	44.478	43.107
De 25 a 29 años	99.958	49.247	50.711
De 30 a 34 años	125.518	62.351	63.167
De 35 a 39 años	141.392	71.507	69.885
De 40 a 44 años	136.146	68.671	67.475
De 45 a 49 años	130.488	64.858	65.630
De 50 a 54 años	114.277	56.120	58.157
De 55 a 59 años	97.330	47.068	50.262
De 60 a 64 años	84.023	40.523	43.500
De 65 a 69 años	82.209	39.718	42.491
De 70 a 74 años	62.972	29.701	33.271
De 75 a 79 años	50.945	22.521	28.424
De 80 a 84 años	37.124	15.187	21.937
De 85 y más	28.112	9.266	18.846
Total	1.621.968	797.639	824.329

Fuente: IECA.Explotación del Padrón municipal de habitantes del Instituto Nacional de Estadística

GRÁFICO 1.1.8 PIRÁMIDE DE POBLACIÓN DE MÁLAGA. AÑO 2014

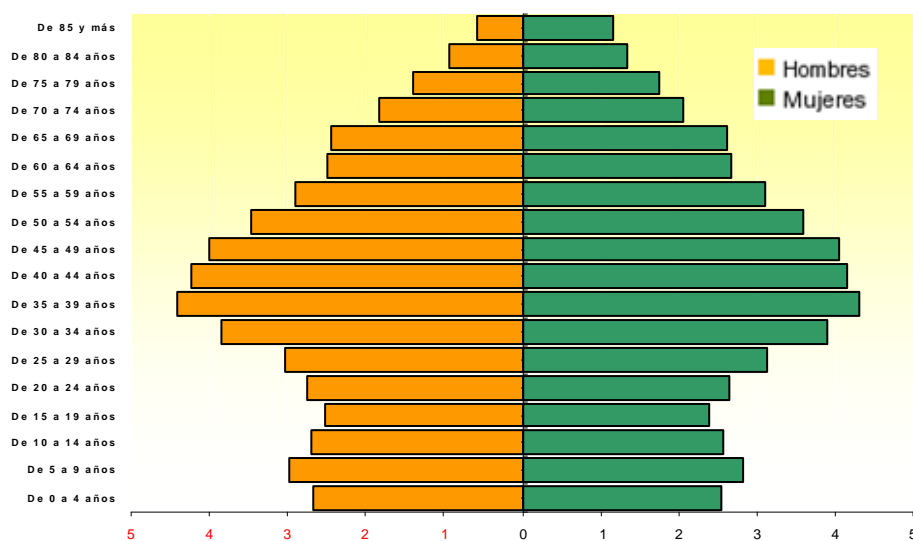

Fuente: IECA.Explotación del Padrón municipal de habitantes del Instituto Nacional de Estadística

TABLA 1.1.11 POBLACIÓN DE SEVILLA. AÑO 2014

	Ambos Sexos	Hombres	Mujeres
De 0 a 4 años	109.664	56.241	53.423
De 5 a 9 años	119.030	61.149	57.881
De 10 a 14 años	105.241	54.107	51.134
De 15 a 19 años	100.019	51.190	48.829
De 20 a 24 años	111.752	57.302	54.450
De 25 a 29 años	121.455	61.057	60.398
De 30 a 34 años	150.769	75.898	74.871
De 35 a 39 años	172.771	87.095	85.676
De 40 a 44 años	162.402	81.626	80.776
De 45 a 49 años	155.271	77.011	78.260
De 50 a 54 años	133.152	65.743	67.409
De 55 a 59 años	111.282	54.108	57.174
De 60 a 64 años	94.148	45.267	48.881
De 65 a 69 años	88.030	41.234	46.796
De 70 a 74 años	68.997	31.190	37.807
De 75 a 79 años	56.799	23.258	33.541
De 80 a 84 años	45.881	17.058	28.823
De 85 y más	34.692	10.349	24.343
Total	1.941.355	950.883	990.472

Fuente: IECA.Explotación del Padrón municipal de habitantes del Instituto Nacional de Estadística

GRÁFICO 1.1.9 PIRÁMIDE DE POBLACIÓN DE SEVILLA. AÑO 2014

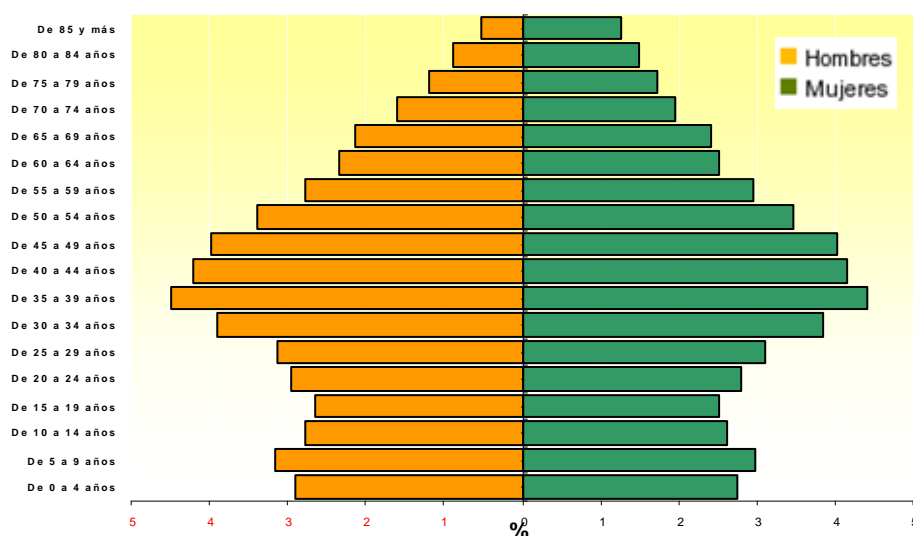

Fuente: IECA.Explotación del Padrón municipal de habitantes del Instituto Nacional de Estadística

1.2 MOVIMIENTO NATURAL DE LA POBLACIÓN EN ANDALUCÍA Y PROVINCIAS

TABLA 1.2.1 TASAS DE NATALIDAD Y MORTALIDAD EN ANDALUCÍA Y ESPAÑA. AÑOS 2004-2014

	Andalucía		España	
	Natalidad	Mortalidad	Natalidad	Mortalidad
2004	11,70	8,28	10,65	8,71
2005	11,87	8,52	10,75	8,93
2006	12,14	7,95	10,96	8,43
2007	12,02	8,16	10,98	8,59
2008	12,37	8,09	11,40	8,47
2009	11,57	7,92	10,75	8,34
2010	11,19	7,83	10,53	8,25
2011	10,72	7,87	10,07	8,26
2012	10,32	8,22	9,67	8,64
2013	9,68	7,81	9,10	8,32
2014	9,76	7,89	9,14	8,46

Tasas brutas por mil habitantes

Las cifras de población utilizadas desde 2002 son Estimaciones calculadas a partir del Censo de 2001, por tanto, son susceptibles de ser revisadas.

Fuente: IECA.Explotación del Padrón municipal de habitantes del Instituto Nacional de Estadística. Datos provisionales.

GRÁFICO 1.2.1 CRECIMIENTO VEGETATIVO EN ANDALUCÍA Y ESPAÑA. AÑOS 2004-2014

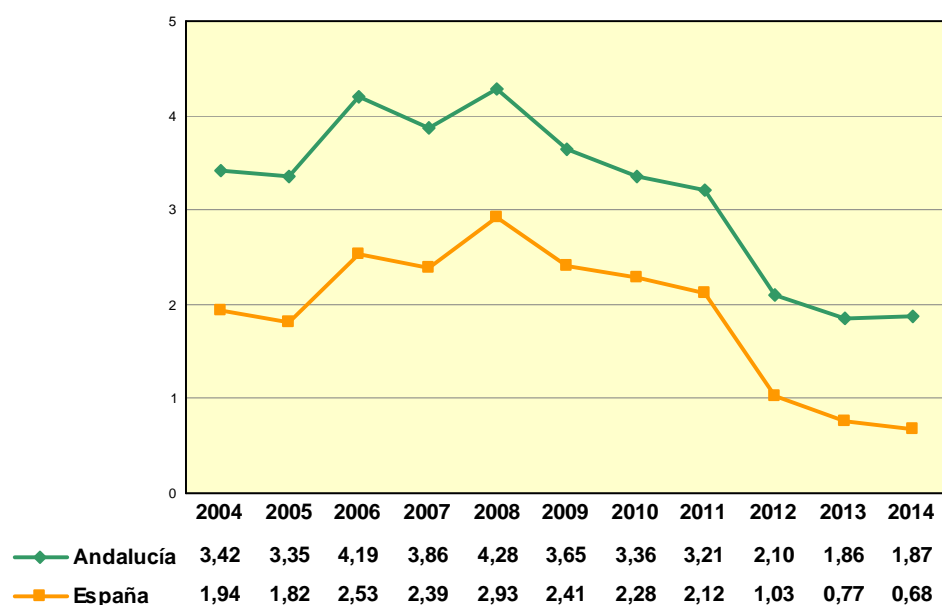

Nacimientos menos defunciones por mil habitantes. Tasas brutas por mil habitantes

Las cifras de población utilizadas desde 2002 son Estimaciones calculadas a partir del Censo de 2001, por tanto, son susceptibles de ser revisadas.

Fuente: IECA.Explotación del Padrón municipal de habitantes del Instituto Nacional de Estadística. Datos provisionales.

TABLA 1.2.2 INDICADOR COYUNTURAL DE FECUNDIDAD. AÑOS 2010-2014

	2010	2011	2012	2013	2014
Almería	1,56	1,57	1,51	1,51	1,57
Cádiz	1,43	1,41	1,39	1,30	1,53
Córdoba	1,39	1,41	1,36	1,32	1,35
Granada	1,35	1,37	1,37	1,27	1,32
Huelva	1,44	1,36	1,31	1,33	1,36
Jaén	1,38	1,38	1,35	1,27	1,32
Málaga	1,38	1,41	1,38	1,30	1,35
Sevilla	1,55	1,46	1,42	1,37	1,43
Andalucía	1,44	1,41	1,39	1,34	1,38
España	1,38	1,29	1,32	1,27	1,32

Número medio de hijos por mujer

Las cifras de población utilizadas desde 2002 son Estimaciones calculadas a partir del Censo de 2001, por tanto, son susceptibles de ser revisadas.

Fuente: IECA.Explotación del Padrón municipal de habitantes del Instituto Nacional de Estadística. Datos provisionales.

GRAFICO 1.2.2 INDICADOR COYUNTURAL DE FECUNDIDAD EN ANDALUCÍA Y ESPAÑA. AÑOS 2008-2014

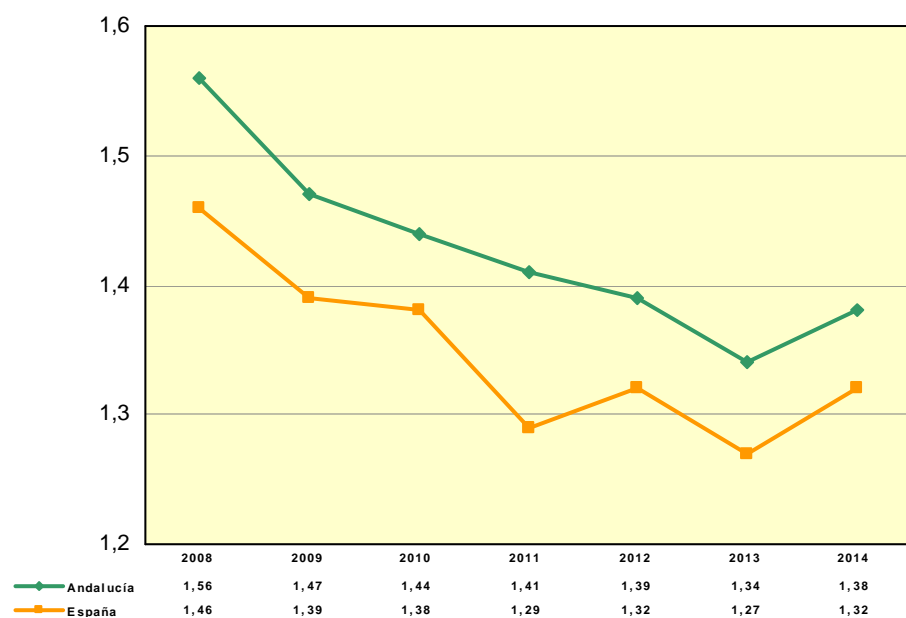

Número medio de hijos por mujer

Las cifras de población utilizadas desde 2002 son Estimaciones calculadas a partir del Censo de 2001, por tanto, son susceptibles de ser revisadas.

Fuente: IECA.Explotación del Padrón municipal de habitantes del Instituto Nacional de Estadística. Datos provisionales.

GRAFICO 1.2.3 TASA BRUTA DE NUPCIALIDAD EN ANDALUCÍA Y ESPAÑA.

AÑOS 2008-2014

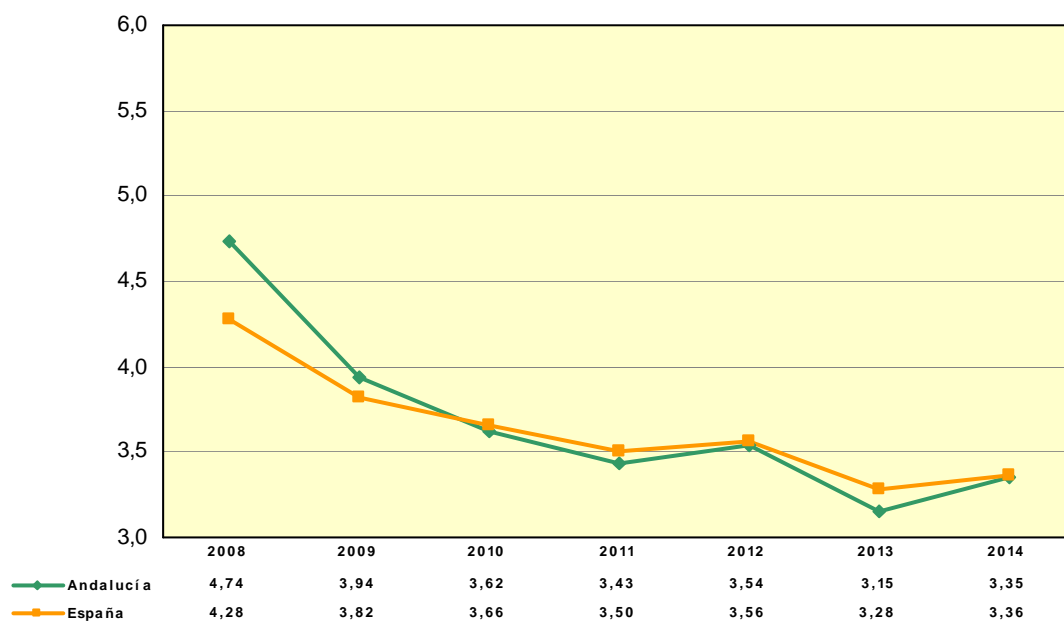

Las cifras de población utilizadas desde 2002 son Estimaciones calculadas a partir del Censo de 2001, por tanto, son susceptibles de ser revisadas.

Fuente: IECA.Explotación del Padrón municipal de habitantes del Instituto Nacional de Estadística.Datos provisionales.

TABLA 1.2.3 EVOLUCIÓN DE LA ESPERANZA DE VIDA EN ANDALUCÍA. AÑOS 2010-2014

	Al nacer	A los 65 años
MUJERES		
2010	84,08	21,23
2011	84,04	21,66
2012	84,06	21,51
2013	84,36	21,74
2014	84,58	21,87
HOMBRES		
2010	77,47	17,31
2011	78,23	17,77
2012	78,18	17,60
2013	78,87	18,08
2014	79,12	18,24

Fuente: IECA.Explotación del Padrón municipal de habitantes del Instituto Nacional de Estadística. Datos provisionales.

GRAFICO 1.2.4 EVOLUCIÓN DE LA ESPERANZA DE VIDA AL NACER EN ANDALUCÍA. AÑOS 2005-2014

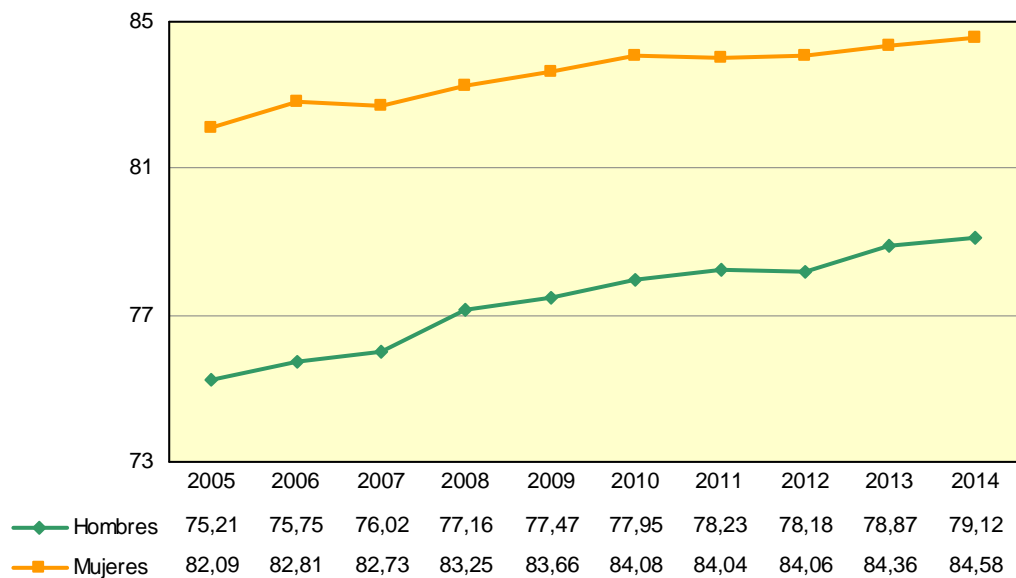

Fuente: IECA.Explotación del Padrón municipal de habitantes del Instituto Nacional de Estadística. Datos provisionales.

1.3 EXTRANJEROS EN ANDALUCÍA Y PROVINCIAS

TABLA 1.3.1 POBLACIÓN EXTRANJERA POR NACIONALIDAD. AÑO 2014

	Ambos sexos	Hombre	Mujer
EUROPA	354.747	172.239	182.508
AFRICA	164.993	103.128	61.865
AMÉRICA	109.043	45.554	63.489
ASIA	32.296	17.566	14.730
OCEANÍA	356	186	170
APÁTRIDA	79	52	27
ANDALUCÍA	661.514	338.725	322.789

Fuente: IECA.Explotación del Padrón municipal de habitantes del Instituto Nacional de Estadística

2. MORBILIDAD

2.1. ENFERMEDADES DE DECLARACIÓN OBLIGATORIA

TABLA 2.1.1. CASOS REGISTRADOS DE ENFERMEDADES DE DECLARACIÓN OBLIGATORIA POR SEXO Y PROVINCIA. AÑO 2014

	Almería	Cádiz	Córdoba	Granada	Huelva	Jaén	Málaga	Sevilla	Indeterminado	Andalucía
Botulismo	-	-	1	-	1	-	-	-	-	2
Hombres	-	-	1	-	1	-	-	-	-	2
Mujeres	-	-	-	-	-	-	-	-	-	-
Brucelosis	7	4	1	6	-	-	4	5	-	27
Hombres	7	3	1	4	-	-	3	4	-	22
Mujeres	-	1	-	2	-	-	1	1	-	5
Carbunco	-	-	-	-	-	-	-	-	-	-
Hombres	-	-	-	-	-	-	-	-	-	-
Mujeres	-	-	-	-	-	-	-	-	-	-
Cólera	-	-	-	-	-	-	-	-	-	-
Hombres	-	-	-	-	-	-	-	-	-	-
Mujeres	-	-	-	-	-	-	-	-	-	-
Difteria	-	-	-	-	-	-	-	-	-	-
Hombres	-	-	-	-	-	-	-	-	-	-
Mujeres	-	-	-	-	-	-	-	-	-	-
Disentería	-	-	-	-	-	-	3	4	-	7
Hombres	-	-	-	-	-	-	1	1	-	2
Mujeres	-	-	-	-	-	-	2	3	-	5
E. Inv. Haemophilus Inf.	2	4	1	3	-	-	2	10	-	22
Hombres	2	3	1	2	-	-	-	6	-	14
Mujeres	-	1	-	1	-	-	2	4	-	8
Enfermedad meningoc.	3	6	1	2	3	1	12	15	-	43
Hombres	3	3	1	1	-	1	5	10	-	24
Mujeres	-	3	-	1	3	-	7	5	-	19
E. Neumocócica invasora	13	34	1	40	6	10	53	66	2	225
Hombres	9	23	-	30	3	6	29	41	1	142
Mujeres	4	11	1	10	3	4	24	25	1	83

Fiebre exantemática med	21	3	-	8	-	1	10	4	2	49
Hombres	18	-	-	6	-	1	4	1	2	32
Mujeres	3	3	-	2	-	-	6	3	-	17
Fiebre recurrente	2	-	-	-	-	-	-	10	-	12
Hombres	2	-	-	-	-	-	-	8	-	10
Mujeres	-	-	-	-	-	-	-	2	-	2
Fiebre tifoidea-paratif.	-	-	-	-	1	-	1	-	-	2
Hombres	-	-	-	-	1	-	-	-	-	1
Mujeres	-	-	-	-	-	-	1	-	-	1
Hepatitis A	49	19	1	21	6	9	41	17	-	163
Hombres	26	12	1	13	3	4	17	9	-	85
Mujeres	23	7	-	8	3	5	24	8	-	78
Hepatitis B	77	47	11	13	4	8	36	46	15	257
Hombres	49	31	10	10	3	7	29	38	13	190
Mujeres	28	16	1	3	1	1	7	8	2	67
Hepatitis otrasa	47	77	35	55	6	21	34	47	9	331
Hombres	36	50	22	32	4	15	17	32	8	216
Mujeres	11	27	13	23	2	6	17	15	1	115
Infección gonocócica	25	61	5	31	16	-	59	265	7	469
Hombres	24	54	5	28	16	-	47	230	6	410
Mujeres	1	7	-	3	-	-	12	35	1	59
Legionelosis	7	10	14	9	3	8	29	22	-	102
Hombres	6	7	12	6	1	5	21	18	-	76
Mujeres	1	3	2	3	2	3	8	4	-	26
Leishmaniasis	1	-	3	5	-	3	5	3	-	20
Hombres	1	-	-	4	-	-	3	1	-	9
Mujeres	-	-	3	1	-	3	2	2	-	11
Lepra	-	-	-	-	-	-	-	-	-	-
Hombres	-	-	-	-	-	-	-	-	-	-
Mujeres	-	-	-	-	-	-	-	-	-	-
Meningitisc (todas)	30	104	43	94	10	20	61	86	6	454
Hombres	23	59	28	60	5	5	29	44	4	257
Mujeres	7	45	15	34	5	15	32	42	2	197
Paludismo importado	35	10	4	6	4	4	8	2	1	74
Hombres	28	10	4	6	4	4	5	2	1	64

Mujeres	7						3			10
Parálisis Fláccida	-	-	-	1	-	-	-	-	-	1
Hombres	-	-	-	1	-	-	-	-	-	1
Mujeres	-	-	-	-	-	-	-	-	-	-
Parotiditis	18	3	5	5	-	-	13	11	-	55
Hombres	9	2	4	3	-	-	12	5	-	35
Mujeres	9	1	1	2	-	-	1	6	-	20
Poliomielitis	-	-	-	-	-	-	-	-	-	-
Hombres	-	-	-	-	-	-	-	-	-	-
Mujeres	-	-	-	-	-	-	-	-	-	-
Rabia	-	-	-	-	-	-	-	-	-	-
Hombres	-	-	-	-	-	-	-	-	-	-
Mujeres	-	-	-	-	-	-	-	-	-	-
Rubeola	-	-	-	-	-	-	-	-	-	-
Hombres	-	-	-	-	-	-	-	-	-	-
Mujeres	-	-	-	-	-	-	-	-	-	-
Rubeola congénita	-	-	-	1	-	-	-	-	-	1
Hombres	-	-	-	1	-	-	-	-	-	1
Mujeres	-	-	-	-	-	-	-	-	-	-
Sarampión	-	-	-	-	-	-	1	-	-	1
Hombres	-	-	-	-	-	-	1	-	-	1
Mujeres	-	-	-	-	-	-	-	-	-	-
Sífilis	45	39	25	96	15	36	87	323	11	677
Hombres	35	32	20	89	14	30	80	289	7	596
Mujeres	10	7	5	7	1	6	7	34	4	81
Sífilis congenita	-	1	-	-	-	-	-	-	-	1
Hombres	-	-	-	-	-	-	-	-	-	-
Mujeres	-	1	-	-	-	-	-	-	-	1
Tétanos	-	-	-	1	-	-	-	-	-	1
Hombres	-	-	-	1	-	-	-	-	-	1
Mujeres	-	-	-	-	-	-	-	-	-	-
Tétanos neonatal	-	-	-	-	-	-	-	-	-	-
Hombres	-	-	-	-	-	-	-	-	-	-
Mujeres	-	-	-	-	-	-	-	-	-	-

Tosferina	20	17	9	20	3	12	29	129	4	243
Hombres	7	7	4	10	1	6	13	69	-	117
Mujeres	13	10	5	10	2	6	16	60	4	126
Triquinosis	-	-	-	-	-	-	-	-	-	-
Hombres	-	-	-	-	-	-	-	-	-	-
Mujeres	-	-	-	-	-	-	-	-	-	-
Tuberculosis	95	90	43	83	85	34	143	191	5	769
Hombres	67	63	28	55	55	20	89	128	4	509
Mujeres	28	27	15	28	30	14	54	63	1	260

FUENTE: Consejería de Salud

aVaricela y Gripe ya no se declaran como EDO. Se han incluido 3 nuevas enfermedades: E. Invasiva Haemophilus Influenzae, E. Neumocócica Invasora y Parálisis Fláccida.

bSe refiere a casos registrados de hepatitis C, hepatitis vírica y otras.

cSe refiere a casos registrados de meningitis aséptica, bacteriana, tuberculosa y otras meningitis.

dDatos actualizados a 31 de diciembre de 2014.

TABLA 2.1.2 CASOS DE SIDA POR AÑO DE DIAGNÓSTICO Y PROVINCIA DE RESIDENCIA. AÑOS 1997 – 2014

	Almería	Cádiz	Córdoba	Granada	Huelva	Jaén	Málaga	Sevilla	Andalucía
1997	39	196	35	73	41	40	196	190	810
1998	32	111	24	70	52	43	126	157	615
1999	33	98	18	68	34	29	104	157	541
2000	33	94	17	55	27	22	95	119	462
2001	32	55	29	53	26	28	95	121	439
2002	20	36	27	50	29	13	98	104	377
2003	20	76	21	55	20	21	124	111	448
2004	21	54	30	42	8	21	75	79	330
2005	17	35	31	39	25	23	58	102	330
2006	16	42	25	29	20	14	82	76	304
2007	24	37	16	27	22	7	66	68	267
2008	19	25	6	27	10	13	67	63	230
2009	17	38	9	18	10	12	43	79	226
2010	20	24	9	17	7	5	50	65	197
2011	17	16	9	19	3	6	61	40	171
2012	11	17	9	10	11	9	47	42	156
2013	5	9	7	12	2	0	38	16	89
2014	10	3	4	8	0	0	19	23	67
Total	386	966	326	672	347	306	1.444	1.612	6.059

Datos actualizados a 31 de diciembre de 2014

Fuente: Consejería de Salud. D.G. de Salud Pública y Ordenación Farmacéutica. Registro Andaluz de Casos de Sida.

TABLA 2.1.3. CASOS DE SIDA POR SEXO Y PROVINCIA DE RESIDENCIA. AÑO 2014

	Almería	Cádiz	Córdoba	Granada	Huelva	Jaén	Málaga	Sevilla	Andalucía
Hombres	9	2	3	7	0	0	17	19	57
Mujeres	1	1	1	1	0	0	2	4	10
TOTAL	10	3	4	8	0	0	19	23	67

Datos actualizados a 31 de diciembre de 2014

Fuente: Consejería de Salud. . D.G. de Salud Pública y Ordenación Farmacéutica. Registro Andaluz de Casos de Sida

GRÁFICO 2.1.1 SIDA. TASA DE INCIDENCIA POR AÑO DE DIAGNÓSTICO. ANDALUCÍA Y ESPAÑA. AÑOS 2005 – 2014

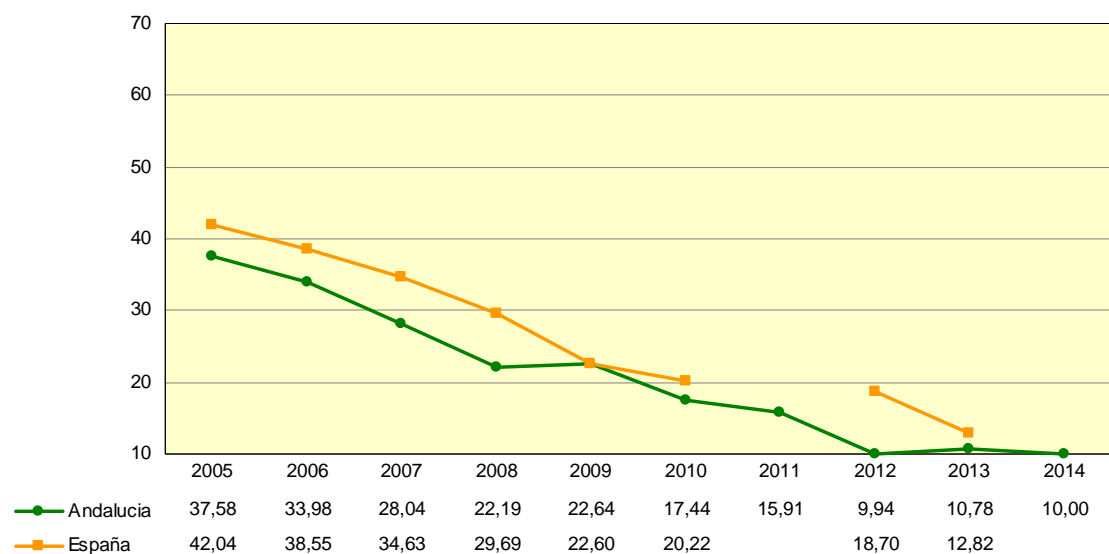

FUENTES:

Andalucía: Fuente: Consejería de Salud. . D.G. de Salud Pública y Ordenación Farmacéutica. Registro Andaluz de Casos de Sida

Tasas x 1.000.000 habitantes, calculadas con Padrón Municipal de Habitantes. Datos actualizados a 31 de diciembre de 2014

España: Ministerio de Sanidad, Servicios Sociales e Igualdad. Registro Nacional de Casos de Sida

Tasas x 1.000.000 habitantes, calculadas con estimaciones intercensales del Ine. Datos actualizados a 30 de junio de 2014

GRÁFICO 2.1.2. DISTRIBUCIÓN DE CASOS DE SIDA SEGÚN CATEGORÍA DE TRANSMISIÓN ANDALUCÍA. AÑO 2014

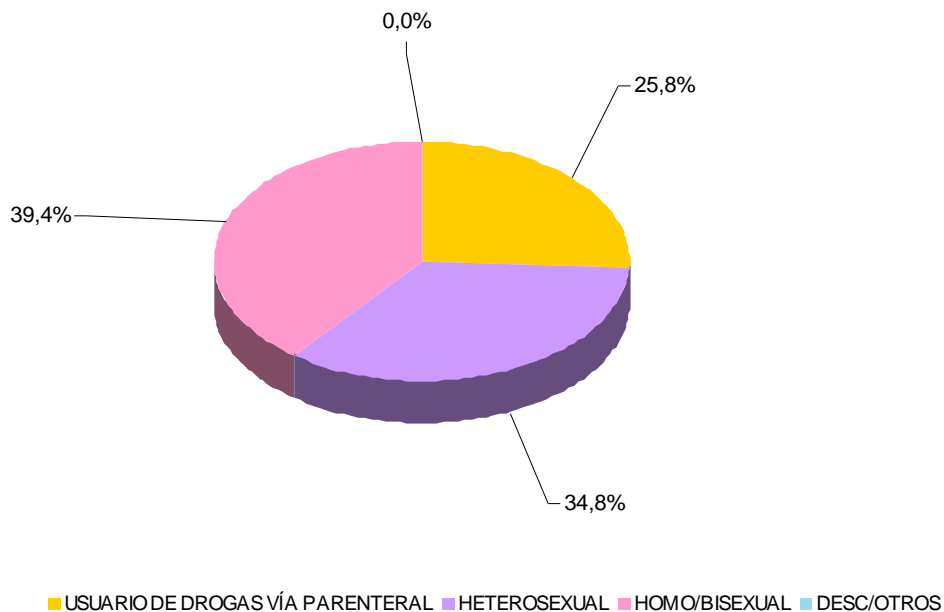

FUENTE: Fuente: Consejería de Salud. . D.G. de Salud Pública y Ordenación Farmacéutica. Registro Andaluz de Casos de Sida
Datos actualizados a 20 de octubre de 2014

GRÁFICO 2.1.3. DISTRIBUCIÓN DE CASOS DE SIDA SEGÚN CATEGORÍA DE TRANSMISIÓN ANDALUCÍA, AÑO 2014. HOMBRES

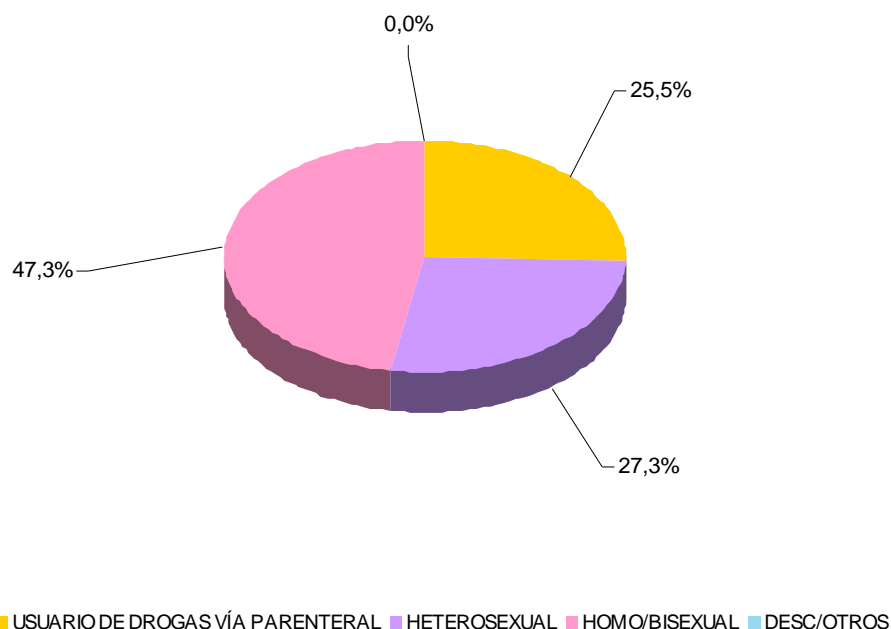

FUENTE Fuente: Consejería de Salud. . D.G. de Salud Pública y Ordenación Farmacéutica. Registro Andaluz de Casos de Sida
Datos actualizados a 20 de octubre de 2014

GRÁFICO 2.1.4 DISTRIBUCIÓN DE CASOS DE SIDA SEGÚN CATEGORÍA DE TRANSMISIÓN ANDALUCÍA, AÑO 2014. MUJERES.

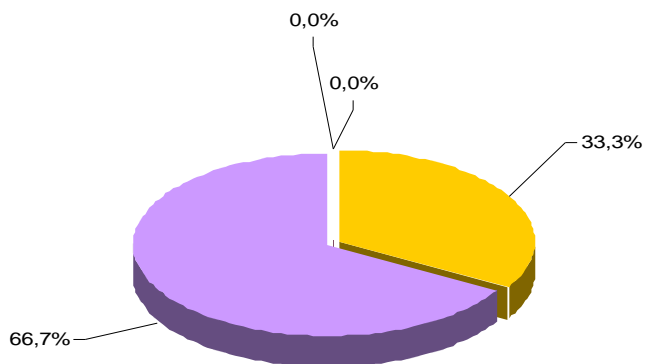

■ USUARIO DE DROGAS VÍA PARENTERAL ■ HETEROSEXUAL ■ HOMO/BISEXUAL ■ DESC/OTROS

FUENTE: Fuente: Consejería de Salud. . D.G. de Salud Pública y Ordenación Farmacéutica. Registro Andaluz de Casos de Sida
 Datos actualizados a 20 de octubre de 2014

GRÁFICO 2.1.5 DISTRIBUCIÓN DE CASOS DE SIDA SEGÚN CATEGORÍA DE TRANSMISIÓN. ESPAÑA, AÑO 2014*

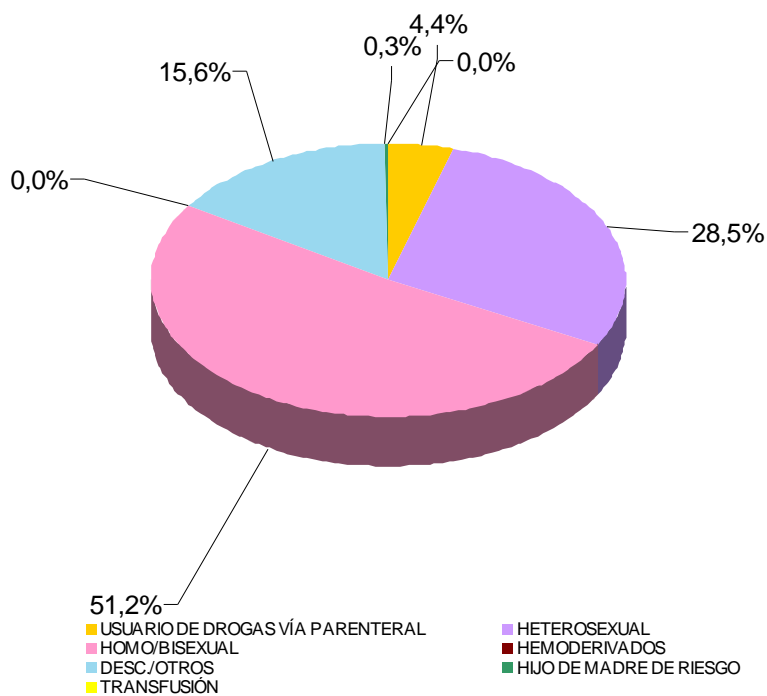

FUENTE: Ministerio de Sanidad, Servicios Sociales e Igualdad. Registro Nacional de Casos de Sida
 *Datos a 30 de junio de 2014

2.2. GRUPOS DE DIAGNÓSTICO RELACIONADOS

TABLA 2.2.1 DISTRIBUCIÓN DE ALTAS POR LOS 25 GDRs MÁS FRECUENTES EN LOS HOSPITALES DEL SAS. AÑO 2014. HOMBRES

GDR	TITULO	ALTAS
541	NEUMONÍA SIMPLE Y OTROS TRAST.RESPIRATORIOS EXC. BRONQUITIS & ASMA CON CC MAYOR	8.297
430	PSICOSIS	3.505
127	INSUFICIENCIA CARDIACA & SHOCK	3.384
544	ICC & ARRITMIA CARDIACA CON CC MAYOR	3.233
014	ICTUS CON INFARTO	3.179
087	EDEMA PULMONAR & INSUFICIENCIA RESPIRATORIA	2.942
557	TRASTORNOS HEPATOBILIARES Y DE PANCREAS CON CC MAYOR	2.472
311	PROCEDIMIENTOS TRANSURETRALES SIN CC	2.421
584	SEPTICEMIA CON CC MAYOR	2.254
854	PROCEDIMIENTO CARDIOVASCULAR PERCUTANEO CON STENT LIBERADOR DE FARMACO, SIN IAM	2.217
125	TRAST.CIRCULATORIOS EXCEPTO IAM, CON CATETERISMO SIN DIAG. COMPLEJO	2.052
533	OTROS TRAST. SISTEMA NERVIOSO EXC. AIT, CONVULSIONES & CEFALEA CON CC MAYOR	2.010
204	TRASTORNOS DE PANCREAS EXCEPTO NEOPLASIA MALIGNA	1.965
219	PROC. EXTR.INFERIOR & HUMERO EXC. CADERA,PIE,FEMUR EDAD>17 SIN CC	1.960
082	NEOPLASIAS RESPIRATORIAS	1.936
552	TRAST. AP. DIGESTIVO EXCEPTO ESOF., GASTROENT. & ULC.NO COMPL. CON CC MAYOR	1.846
209	SUSTITUCION ARTICULACION MAYOR EXCEPTO CADERA & REIMPLANTE MIEMBRO INFERIOR, EXCEPTO POR CC	1.845
818	SUSTITUCION DE CADERA EXCEPTO POR COMPLICACIONES	1.841
494	COLECISTECTOMIA LAPAROSCOPICA SIN EXPLORAC. CONDUCTO BILIAR SIN CC	1.780
853	PROCEDIMIENTO CARDIOVASCULAR PERCUTANEO CON STENT LIBERADOR DE FARMACO, CON IAM	1.733
089	NEUMONIA SIMPLE & PLEURITIS EDAD>17 CON CC	1.726
167	APENDICECTOMIA SIN DIAGNOSTICO PRINCIPAL COMPLICADO SIN CC	1.704
158	PROCEDIMIENTOS SOBRE ANO & ENTEROSTOMIA SIN CC	1.695
088	ENFERMEDAD PULMONAR OBSTRUCTIVA CRONICA	1.634
550	OTROS PROCEDIMIENTOS VASCULARES CON CC MAYOR	1.576

FUENTE: Servicio Andaluz de Salud. CMBD

TABLA 2.2.2 DISTRIBUCIÓN DE ALTAS POR LOS 25 GDRs MÁS FRECUENTES EN LOS HOSPITALES DEL SAS. AÑO 2014. MUJERES

GDR	TITULO	ALTAS
373	PARTO VAGINAL SIN COMPLICACIONES	27.902
372	PARTO VAGINAL CON COMPLICACIONES	15.546
371	CESAREA, SIN COMPLICACIONES	7.214
209	SUSTITUCION ARTICULACION MAYOR EXCEPTO CADERA & REIMPLANTE MIEMBRO INFERIOR, EXCEPTO POR CC	4.730
541	NEUMONÍA SIMPLE Y OTROS TRAST.RESPIRATORIOS EXC. BRONQUITIS & ASMA CON CC MAYOR	4.288
127	INSUFICIENCIA CARDIACA & SHOCK	4.237
544	ICC & ARRITMIA CARDIACA CON CC MAYOR	4.005
886	OTROS DIAGNÓSTICOS ANTEPARTO SIN PROCEDIMIENTO QUIRÚRGICO	3.802
370	CESAREA, CON COMPLICACIONES	3.792
359	PROC. SOBRE UTERO & ANEJOS POR CA.IN SITU & PROCESO NO MALIGNO SIN CC	3.783
494	COLECISTECTOMIA LAPAROSCOPICA SIN EXPLORAC. CONDUCTO BILIAR SIN CC	3.452
381	ABORTO CON DILATACION & LEGRADO, ASPIRACION O HISTEROTOMIA	3.338
211	PROC. DE CADERA & FEMUR EXCEPTO ARTICULACION MAYOR EDAD>17 SIN CC	2.638
818	SUSTITUCION DE CADERA EXCEPTO POR COMPLICACIONES	2.582
014	ICTUS CON INFARTO	2.537
430	PSICOSIS	2.440
087	EDEMA PULMONAR & INSUFICIENCIA RESPIRATORIA	2.413
219	PROC. EXTR.INFERIOR & HUMERO EXC. CADERA,PIE,FEMUR EDAD>17 SIN CC	2.313
379	AMENAZA DE ABORTO	2.243
208	TRASTORNOS DEL TRACTO BILIAR SIN CC	1.964
290	PROCEDIMIENTOS SOBRE TIROIDES	1.912
584	SEPTICEMIA CON CC MAYOR	1.846
204	TRASTORNOS DE PANCREAS EXCEPTO NEOPLASIA MALIGNA	1.826
125	TRAST.CIRCULATORIOS EXCEPTO IAM, CON CATETERISMO SIN DIAG. COMPLEJO	1.753
260	MASTECTOMIA SUBTOTAL POR NEOPLASIA MALIGNA SIN CC	1.743

FUENTE: Servicio Andaluz de Salud. CMBD

TABLA 2.2.3 DISTRIBUCIÓN DE ALTAS POR LOS 25 GDRs MÁS FRECUENTES EN LOS HOSPITALES DEL SAS. AÑO 2014. HOMBRES Y MUJERES

GDR	TITULO	ALTAS
373	PARTO VAGINAL SIN COMPLICACIONES	27.902
372	PARTO VAGINAL CON COMPLICACIONES	15.546
541	NEUMONÍA SIMPLE Y OTROS TRAST.RESPIRATORIOS EXC. BRONQUITIS & ASMA CON CC MAYOR	12.585
127	INSUFICIENCIA CARDIACA & SHOCK	7.621
544	ICC & ARRITMIA CARDIACA CON CC MAYOR	7.238
371	CESAREA, SIN COMPLICACIONES	7.214
209	SUSTITUCION ARTICULACION MAYOR EXCEPTO CADERA & REIMPLANTE MIEMBRO INFERIOR, EXCEPTO POR CC	6.575
430	PSICOSIS	5.945
014	ICTUS CON INFARTO	5.716
087	EDEMA PULMONAR & INSUFICIENCIA RESPIRATORIA	5.355
494	COLECISTECTOMIA LAPAROSCOPICA SIN EXPLORAC. CONDUCTO BILIAR SIN CC	5.232
818	SUSTITUCION DE CADERA EXCEPTO POR COMPLICACIONES	4.423
219	PROC. EXTR.INFERIOR & HUMERO EXC. CADERA,PIE,FEMUR EDAD>17 SIN CC	4.273
584	SEPTICEMIA CON CC MAYOR	4.100
557	TRASTORNOS HEPATOBILIARES Y DE PANCREAS CON CC MAYOR	3.932
125	TRAST.CIRCULATORIOS EXCEPTO IAM, CON CATETERISMO SIN DIAG. COMPLEJO	3.805
886	OTROS DIAGNÓSTICOS ANTEPARTO SIN PROCEDIMIENTO QUIRÚRGICO	3.802
370	CESAREA, CON COMPLICACIONES	3.792
204	TRASTORNOS DE PANCREAS EXCEPTO NEOPLASIA MALIGNA	3.791
359	PROC. SOBRE UTERO & ANEJOS POR CA.IN SITU & PROCESO NO MALIGNO SIN CC	3.783
533	OTROS TRAST. SISTEMA NERVIOSO EXC. AIT, CONVULSIONES & CEFALEA CON CC MAYOR	3.626
211	PROC. DE CADERA & FEMUR EXCEPTO ARTICULACION MAYOR EDAD>17 SIN CC	3.617
208	TRASTORNOS DEL TRACTO BILIAR SIN CC	3.432
381	ABORTO CON DILATACION & LEGRADO, ASPIRACION O HISTEROTOMIA	3.338
311	PROCEDIMIENTOS TRANSURETRALES SIN CC	3.128

FUENTE: Servicio Andaluz de Salud. CMBD

TABLA 2.2.4 GRUPOS MAS FRECUENTES DE CIRUGÍA MAYOR AMBULATORIA EN LOS HOSPITALES DEL S.A.S. AÑO 2014. HOMBRES

Grupo CMA*	TITULO	ALTAS	%
015	Procedimientos sobre cristalino y cataratas	17.107	22,10
170	Escisión de lesión de piel	7.773	10,04
085	Reparación de hernia inguinal y femoral	5.953	7,69
115	Circuncisión	5.296	6,84
019	Otros procedimientos terapéuticos sobre párpados, conjuntiva y córnea	4.231	5,47
117	Otros procedimientos terapéuticos sobre genitales masculinos (sin uso de quirófano en EEUU)	3.637	4,70
033	Otros procedimientos terapéuticos con uso de quirófano sobre nariz, boca y faringe	2.463	3,18
118	Otros procedimientos terapéuticos con uso de quirófano sobre genitales masculinos	2.367	3,06
030	Amigdalectomía y/o adenoidectomía	2.124	2,74
149	Artroscopia	2.073	2,68
020	Otros procedimientos terapéuticos intraoculares	1.954	2,52
086	Otra reparación de hernia	1.942	2,51
160	Otros procedimientos terapéuticos sobre músculos y tendones	1.535	1,98
175	Otros procedimientos terapéuticos con uso de quirófano sobre piel y mama	1.523	1,97
096	Otros procedimientos terapéuticos con uso de quirófano sobre tracto gastrointestinal inferior	1.465	1,89
151	Escisión del cartílago semilunar de la rodilla	1.220	1,58
023	Miringotomía	1.093	1,41
172	Injerto de piel	1.068	1,38
169	Desbridamiento de herida, infección o quemadura	927	1,20
042	Otros procedimientos terapéuticos con uso de quirófano sobre aparato respiratorio y mediastino	872	1,13
006	Descompresión de nervio periférico	837	1,08
028	Procedimientos plásticos sobre nariz	755	0,98
143	Bunionectomía o reparación de deformidades de los dedos de los pies	721	0,93
053	Eliminación de venas varicosa de miembro inferior	715	0,92
081	Procedimientos sobre hemorroides	577	0,75

* Grupos CCS (Clinical Classification Software)

FUENTE: Servicio Andaluz de Salud. CMBD

TABLA 2.2.5 GRUPOS MAS FRECUENTES DE CIRUGÍA MAYOR AMBULATORIA EN LOS HOSPITALES DEL S.A.S. AÑO 2014. MUJERES

Grupo CMA*	TITULO	ALTAS	%
015	Procedimientos sobre cristalino y cataratas	20.665	25,15
170	Escisión de lesión de piel	6.948	8,46
019	Otros procedimientos terapéuticos sobre párpados, conjuntiva y córnea	4.815	5,86
125	Otra escisión de cuello uterino y útero	4.559	5,55
130	Otros procedimientos diagnósticos sobre órganos femeninos	4.291	5,22
143	Bunionectomía o reparación de deformidades de los dedos de los pies	4.072	4,96
006	Descompresión de nervio periférico	2.605	3,17
120	Otro Intervenciones sobre ovario	2.045	2,49
160	Otros procedimientos terapéuticos sobre músculos y tendones	2.039	2,48
127	Dilatación, legrado y aspiración tras parto o aborto	1.868	2,27
033	Otros procedimientos terapéuticos con uso de quirófano sobre nariz, boca y faringe	1.726	2,10
166	Lumpectomía y cuadrantectomía de la mama	1.707	2,08
030	Amigdalectomía y/o adenoidectomía	1.695	2,06
020	Otros procedimientos terapéuticos intraoculares	1.568	1,91
121	Ligadura de trompas de Falopio	1.417	1,72
086	Otra reparación de hernia	1.371	1,67
053	Eliminación de venas varicosa de miembro inferior	1.354	1,65
149	Artroscopia	1.193	1,45
085	Reparación de hernia inguinal y femoral	978	1,19
128	Dilatación y legrado diagnósticos	947	1,15
096	Otros procedimientos terapéuticos con uso de quirófano sobre tracto gastrointestinal inferior	883	1,07
084	Colecistectomía y exploración del conducto común	848	1,03
175	Otros procedimientos terapéuticos con uso de quirófano sobre piel y mama	844	1,03
023	Miringotomía	814	0,99
172	Injerto de piel	780	0,95

* Grupos CCS (Clinical Classification Software)

FUENTE: Servicio Andaluz de Salud. CMBD

TABLA 2.2.6 GRUPOS MAS FRECUENTES DE CIRUGÍA MAYOR AMBULATORIA EN LOS HOSPITALES DEL S.A.S. AÑO 2014. HOMBRES Y MUJERES

Grupo CMA*	TITULO	ALTAS	%
015	Procedimientos sobre cristalino y cataratas	37.772	23,67
170	Escisión de lesión de piel	14.721	9,23
019	Otros procedimientos terapéuticos sobre párpados, conjuntiva y córnea	9.046	5,67
085	Reparación de hernia inguinal y femoral	6.931	4,34
115	Circuncisión	5.308	3,33
143	Bunionectomía o reparación de deformidades de los dedos de los pies	4.793	3,00
125	Otra escisión de cuello uterino y útero	4.560	2,86
130	Otros procedimientos diagnósticos sobre órganos femeninos	4.293	2,69
033	Otros procedimientos terapéuticos con uso de quirófano sobre nariz, boca y faringe	4.189	2,63
030	Amigdalectomía y/o adenoidectomía	3.819	2,39
117	Otros procedimientos terapéuticos sobre genitales masculinos (sin uso de quirófano en EEUU)	3.646	2,28
160	Otros procedimientos terapéuticos sobre músculos y tendones	3.574	2,24
020	Otros procedimientos terapéuticos intraoculares	3.522	2,21
006	Descompresión de nervio periférico	3.442	2,16
086	Otra reparación de hernia	3.313	2,08
149	Artroscopia	3.266	2,05
118	Otros procedimientos terapéuticos con uso de quirófano sobre genitales masculinos	2.369	1,48
175	Otros procedimientos terapéuticos con uso de quirófano sobre piel y mama	2.367	1,48
096	Otros procedimientos terapéuticos con uso de quirófano sobre tracto gastrointestinal inferior	2.348	1,47
053	Eliminación de venas varicosa de miembro inferior	2.069	1,30
120	Otro Intervenciones sobre ovario	2.047	1,28
023	Miringotomía	1.907	1,20
127	Dilatación, legrado y aspiración tras parto o aborto	1.868	1,17
151	Escisión del cartílago semilunar de la rodilla	1.852	1,16
172	Injerto de piel	1.848	1,16

FUENTE: Servicio Andaluz de Salud. CMBD

3. MORTALIDAD

3.1.MORTALIDAD GENERAL Y POR CAUSAS

TABLA 3.1.1 MORTALIDAD GENERAL DE ANDALUCÍA Y PROVINCIAS.AÑOS 2004-2013. MUJERES

	2004	2005	2006	2007	2008	2009	2010	2011	2012	2013
Almería	4,80	5,09	4,57	4,90	4,24	4,24	4,05	4,16	3,90	3,90
Cádiz	5,18	5,23	4,82	4,64	4,82	4,50	4,35	4,42	4,45	4,24
Córdoba	4,52	4,58	4,17	4,32	4,05	3,78	3,65	3,79	3,83	3,50
Granada	4,83	4,98	4,59	4,64	4,47	4,13	4,06	4,17	3,98	3,64
Huelva	4,80	4,82	4,44	4,84	4,45	4,40	4,25	4,26	4,53	4,12
Jaén	4,62	4,62	4,30	4,53	4,32	4,09	3,69	4,02	3,91	3,71
Málaga	4,90	5,05	4,67	4,68	4,42	4,12	3,90	3,99	3,96	3,76
Sevilla	4,82	4,81	4,51	4,46	4,54	4,28	4,17	4,28	4,10	3,98
Andalucía	4,83	4,90	4,53	4,59	4,44	4,19	4,03	4,22	4,09	3,86

Tasa estándar por 1.000 habitantes. (Población estándar europea)

FUENTE: I.E.C.A. Consejería de Salud . Unidad de Estadísticas Vitales

TABLA 3.1.2 MORTALIDAD GENERAL DE ANDALUCÍA Y PROVINCIAS 2004-2013. HOMBRES

	2004	2005	2006	2007	2008	2009	2010	2011	2012	2013
Almería	9,05	8,64	8,61	8,22	7,49	7,08	6,76	7,05	6,82	6,26
Cádiz	10,16	9,70	9,89	8,20	8,20	7,79	7,57	7,73	7,75	7,08
Córdoba	8,44	8,07	8,16	7,60	7,24	6,95	6,76	6,79	6,78	6,31
Granada	8,86	8,63	8,50	7,87	7,29	7,27	6,87	6,75	6,80	6,17
Huelva	9,21	8,58	9,01	8,47	7,98	7,47	7,21	7,37	7,55	7,17
Jaén	8,11	8,06	8,01	7,33	7,07	7,34	6,88	6,99	6,78	6,39
Málaga	9,28	8,68	8,94	8,49	7,17	6,76	6,59	6,55	6,58	6,09
Sevilla	9,48	8,86	8,97	8,38	8,07	7,69	7,55	7,45	7,31	6,74
Andalucía	9,13	8,70	8,80	8,11	7,58	7,29	7,05	7,13	7,04	6,50

Tasa estándar por 1.000 habitantes. (Población estándar europea)

FUENTE: I.E.C.A. Consejería de Salud . Unidad de Estadísticas Vitales

GRÁFICO 3.1.1 MORTALIDAD GENERAL EN ANDALUCÍA. AÑOS 2004-2013

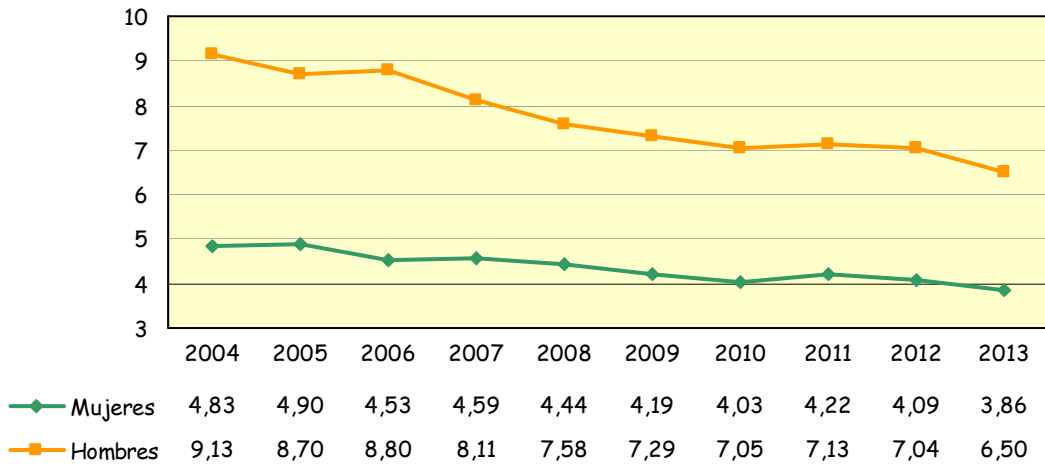

Tasas estándar por 100.000 habitantes (Población estándar europea)
 FUENTE: I.E.C.A. Consejería de Salud. Unidad de Estadísticas Vitales

GRÁFICO 3.1.2 MORTALIDAD GENERAL EN LAS PROVINCIAS. ANDALUCÍA 2013

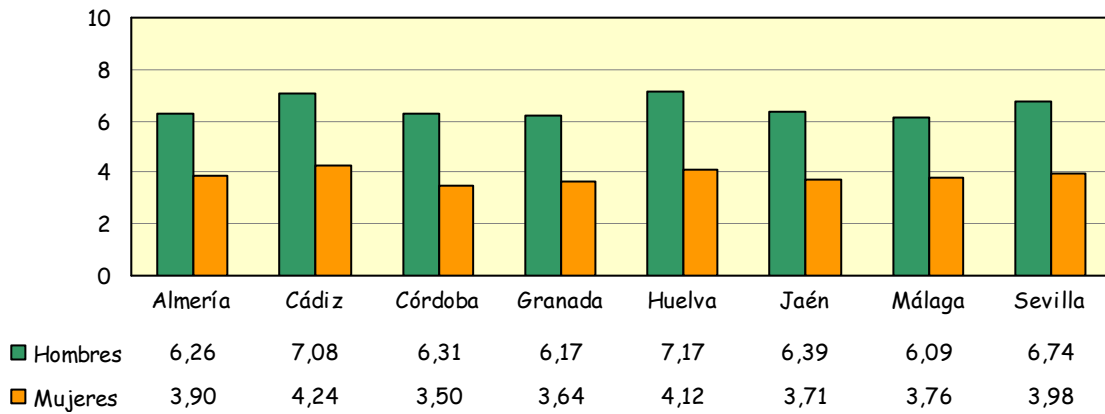

Tasa estándar por 1.000 habitantes. (Población estándar europea)
 FUENTE: I.E.C.A. Consejería de Salud. Unidad de Estadísticas Vitales

GRÁFICO 3.1.3 MORTALIDAD POR CAUSAS DE 1 A 14 AÑOS. ANDALUCÍA 2013

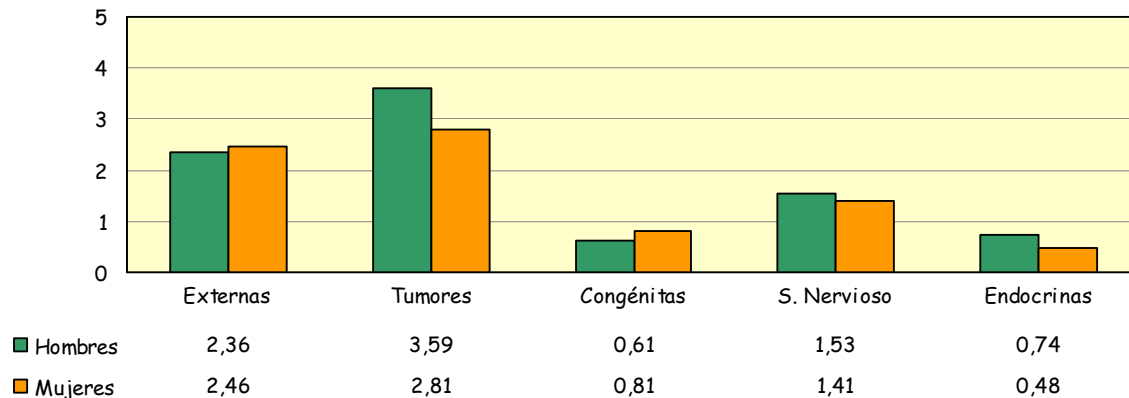

Tasas estándar por 100.000 habitantes (Población estándar europea)

FUENTE: I.E.C.A. Consejería de Salud. Unidad de Estadísticas Vitales

GRÁFICO 3.1.4 MORTALIDAD POR CAUSAS DE 15 A 64 AÑOS. ANDALUCÍA 2013

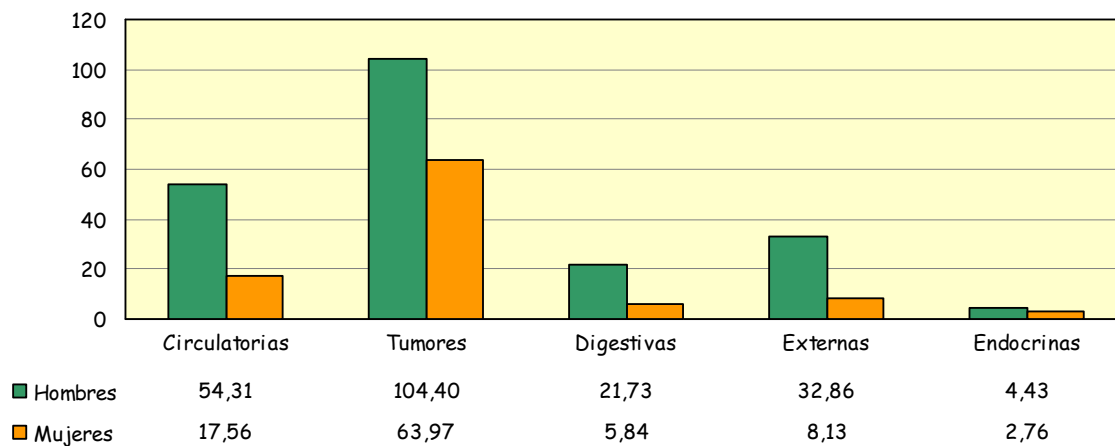

Tasas estándar por 100.000 habitantes (Población estándar europea)

FUENTE: I.E.C.A. Consejería de Salud. Unidad de Estadísticas Vitales

GRÁFICO 3.1.5 MORTALIDAD POR CAUSAS DE 65 Y MAS AÑOS. ANDALUCÍA 2013

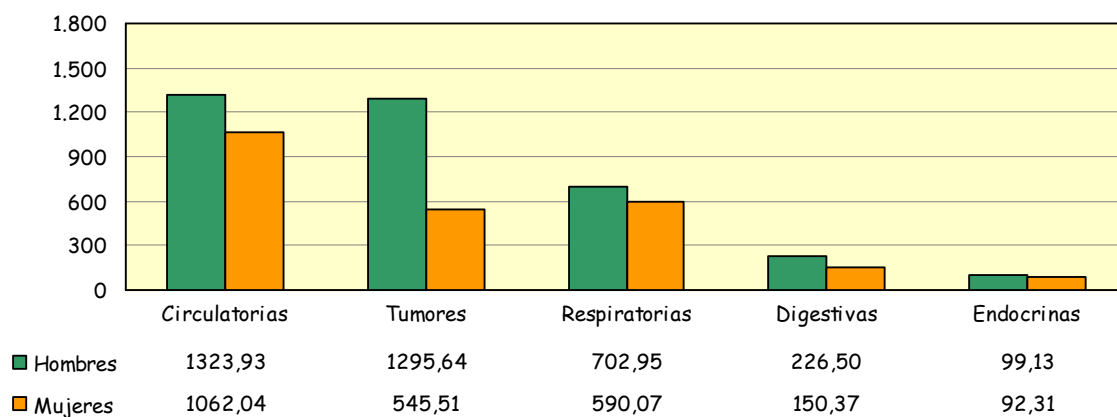

Tasas estándar por 100.000 habitantes (Población estándar europea)
 FUENTE: I.E.C.A. Consejería de Salud. Unidad de Estadísticas Vitales

3.2. AÑOS POTENCIALES DE VIDA PERDIDOS

TABLA 3.2.1 AÑOS POTENCIALES DE VIDA PERDIDOS (A.P.V.P.) 2004-2013. MUJERES

	2004	2005	2006	2007	2008	2009	2010	2011	2012	2013
Almería	21,25	22,85	24,32	23,04	17,64	19,35	19,70	18,85	16,15	16,99
Cádiz	20,94	20,82	20,56	19,73	19,42	19,31	17,07	17,79	20,10	17,29
Córdoba	18,98	17,36	17,66	17,89	17,43	18,81	18,60	18,31	16,22	15,16
Granada	20,75	22,07	23,70	19,53	18,87	18,06	17,51	18,79	15,95	15,99
Huelva	22,22	18,83	21,75	22,38	18,30	19,30	18,46	18,78	18,04	16,70
Jaén	20,01	18,81	16,69	17,57	20,20	17,89	16,83	18,21	15,37	15,38
Málaga	23,89	22,92	22,59	23,91	20,28	19,56	18,03	17,50	16,98	17,10
Sevilla	20,78	18,48	21,85	18,71	20,05	19,25	18,91	20,37	17,17	16,75
Andalucía	21,19	20,27	21,33	20,22	19,32	19,06	18,16	18,92	17,18	16,56

Tasas por 1.000 habitantes (Población estándar europea)

FUENTE: I.E.C.A. Consejería de Salud. Unidad de Estadísticas Vitales

TABLA 3.2.2 AÑOS POTENCIALES DE VIDA PERDIDOS (A.P.V.P.) 2004-2013. HOMBRES

	2004	2005	2006	2007	2008	2009	2010	2011	2012	2013
Almería	62,36	61,96	63,01	54,81	48,49	43,68	33,97	38,25	36,99	33,34
Cádiz	55,38	54,20	47,24	44,09	44,98	41,96	41,91	40,46	40,51	36,58
Córdoba	46,93	46,77	42,99	43,00	41,35	39,66	39,22	36,12	39,97	35,35
Granada	52,31	52,11	50,71	49,01	42,53	41,94	42,76	36,51	37,27	34,36
Huelva	52,82	51,05	51,26	49,82	44,34	39,96	33,80	38,61	39,37	36,55
Jaén	48,29	50,15	45,82	48,32	42,32	44,78	36,94	42,88	32,42	33,50
Málaga	53,94	55,09	54,08	53,83	42,06	39,91	38,17	35,83	35,74	33,88
Sevilla	52,92	48,75	49,04	46,95	45,56	41,45	40,75	37,82	37,41	33,78
Andalucía	53,07	52,14	50,09	48,44	43,99	41,44	39,18	38,75	37,20	34,55

Tasas por 1.000 habitantes (Población estándar europea)

FUENTE: I.E.C.A. Consejería de Salud. Unidad de Estadísticas Vitales

GRÁFICO 3.2.1 AÑOS POTENCIALES DE VIDA PERDIDOS EN ANDALUCÍA.

AÑOS 2004-2015

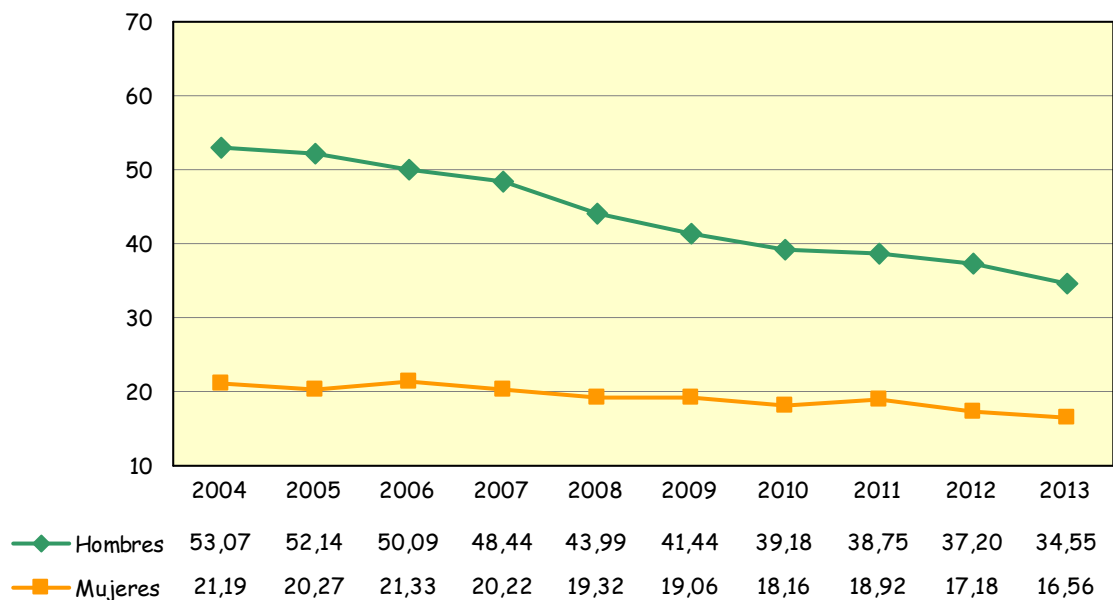

Tasas por 1.000 habitantes (Población estándar europea)

FUENTE: I.E.C.A. Consejería de Salud.. Unidad de Estadísticas Vitales

TABLA 3.2.3 AÑOS POTENCIALES DE VIDA PERDIDOS POR ENFERMEDADES CIRCULATORIAS. AÑOS 2008-2013

	2008	2009	2010	2011	2012	2013
Mujeres						
Almería	3,04	2,31	2,21	2,39	2,56	1,88
Cádiz	2,30	3,18	2,21	3,03	2,88	2,25
Córdoba	2,60	2,10	2,71	2,64	2,13	2,18
Granada	2,90	2,06	2,78	3,06	2,22	2,04
Huelva	2,49	1,99	1,79	2,79	2,72	2,51
Jaén	1,94	2,16	1,73	3,74	2,63	2,01
Málaga	2,48	2,53	2,83	2,36	2,19	1,83
Sevilla	2,93	2,57	2,77	2,87	2,75	2,44
Andalucía	2,61	2,47	2,51	2,86	2,51	2,14

Hombres

Almería	8,71	6,71	5,02	6,08	6,75	4,17
Cádiz	8,60	7,87	7,38	8,14	7,66	6,77
Córdoba	7,86	8,88	7,46	7,77	7,22	6,41
Granada	7,82	7,91	8,15	7,46	7,40	8,15
Huelva	8,96	7,36	7,27	7,21	7,42	7,79
Jaén	7,01	7,23	5,59	6,63	6,90	5,66
Málaga	8,69	7,10	6,75	8,17	7,11	5,97
Sevilla	9,19	8,28	8,33	7,47	7,05	6,45
Andalucía	8,49	7,73	7,22	7,68	7,19	6,43

Tasas por 1.000 habitantes (Población estándar europea)

FUENTE: I.E.C.A. Consejería de Salud. Unidad de Estadísticas Vitales

GRÁFICO 3.2.2 AÑOS POTENCIALES DE VIDA PERDIDOS POR ENFERMEDADES CIRCULATORIAS .ANDALUCÍA. AÑOS 2004-2013

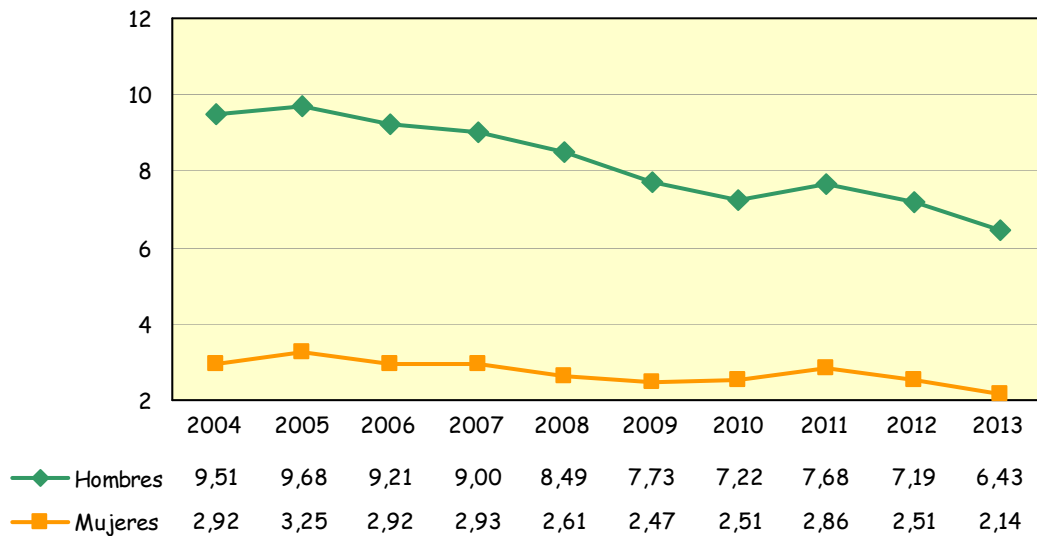

Tasas por 1.000 habitantes (Población estándar europea)

FUENTE: I.E.C.A. Consejería de Salud. Unidad de Estadísticas Vitales

TABLA 3.2.4 AÑOS POTENCIALES DE VIDA PERDIDOS (A.P.V.P.) POR TUMORES.

AÑOS 2004-2013

	2008	2009	2010	2011	2012	2013
Mujeres						
Almería	6,45	7,89	8,15	9,30	8,48	7,89
Cádiz	9,38	9,10	7,90	9,31	10,14	8,71
Córdoba	7,60	7,37	8,17	8,16	7,96	6,90
Granada	8,04	8,75	7,76	9,16	7,90	8,01
Huelva	9,80	9,45	9,24	10,61	9,17	8,82
Jaén	9,25	7,90	7,13	6,48	6,32	7,46
Málaga	9,30	8,75	7,54	7,63	8,41	8,73
Sevilla	9,50	9,26	9,20	9,67	8,54	8,61
Andalucía	8,87	8,70	8,18	8,91	8,50	8,28
Hombres						
Almería	14,13	12,99	12,36	13,36	12,03	12,15
Cádiz	13,73	13,05	14,48	13,97	14,39	12,53
Córdoba	12,45	11,89	11,94	10,84	11,54	12,00
Granada	11,65	12,35	12,92	11,91	10,98	9,81
Huelva	14,07	13,04	13,47	13,70	15,85	14,49
Jaén	13,65	13,28	10,58	12,76	10,85	10,61
Málaga	12,65	11,51	11,38	11,51	12,86	11,75
Sevilla	15,04	14,28	13,82	13,56	13,12	13,17
Andalucía	13,51	12,85	12,75	12,97	12,77	12,11

Tasas por 1.000 habitantes (Población estándar europea)

FUENTE: I.E.C.A. Consejería de Salud. Unidad de Estadísticas Vitales

GRÁFICO 3.2.3 AÑOS POTENCIALES DE VIDA PERDIDOS POR TUMORES ANDALUCÍA, AÑOS 2004-2013

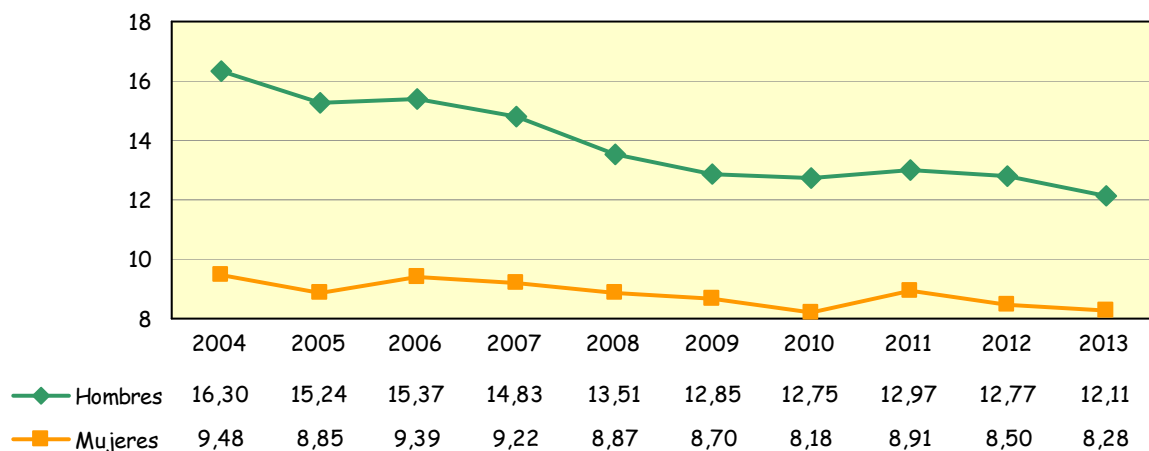

por 1.000 habitantes (Población estándar europea)

FUENTE: I.E.C.A. Consejería de Salud. Unidad de Estadísticas Vitales

TABLA 3.2.5 AÑOS POTENCIALES DE VIDA PERDIDOS (A.P.V.P.) POR CAUSAS EXTERNAS. AÑOS 2008-2013

	2008	2009	2010	2011	2012	2013
Mujeres						
Almería	2,99	2,59	3,27	2,19	1,58	1,90
Cádiz	2,20	1,43	1,48	1,54	1,63	1,65
Córdoba	1,97	2,61	1,88	1,15	2,09	1,97
Granada	2,25	2,65	1,87	1,93	1,58	1,61
Huelva	1,94	1,53	1,35	1,17	1,82	1,59
Jaén	2,78	1,79	3,62	2,43	2,32	1,55
Málaga	2,69	2,63	1,74	2,06	2,40	2,16
Sevilla	2,32	1,80	1,66	1,95	1,11	1,90
Andalucía	2,39	2,12	1,95	1,86	1,75	1,85
Hombres						
Almería	13,49	10,77	6,48	7,88	8,01	7,39
Cádiz	9,46	7,03	6,93	7,45	5,47	6,10
Córdoba	10,37	7,68	7,89	7,17	8,39	7,23
Granada	11,68	11,69	9,28	7,78	9,53	7,63
Huelva	9,66	9,25	3,85	6,11	7,43	6,84
Jaén	9,18	9,16	8,64	10,45	5,99	7,66
Málaga	9,99	9,67	7,78	7,54	7,92	6,68
Sevilla	9,58	7,12	7,51	6,28	6,49	5,64
Andalucía	10,27	8,74	7,45	7,52	7,28	6,66

Tasas por 1.000 habitantes (Población estándar europea)

FUENTE: I.E.C.A. Consejería de Salud. Unidad de Estadísticas Vitales

GRÁFICO 3.2.4 AÑOS POTENCIALES DE VIDA PERDIDOS POR CAUSAS EXTERNAS. ANDALUCÍA, AÑOS 2004-2013

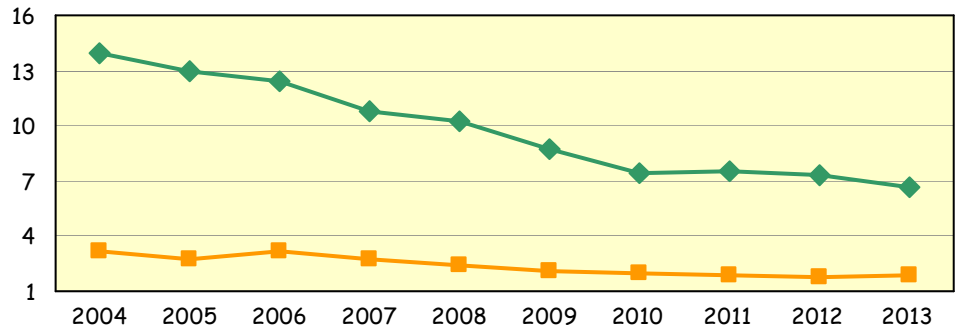

◆ Hombres	13,91	13,00	12,38	10,74	10,27	8,74	7,45	7,52	7,28	6,66
■ Mujeres	3,15	2,76	3,23	2,71	2,39	2,12	1,95	1,86	1,75	1,85

Tasas por 1.000 habitantes (Población estándar europea)

FUENTE: I.E.C.A. Consejería de Salud. Unidad de Estadísticas Vitales

3.3. MORTALIDAD EVITABLE

TABLA 3.3.1 MORTALIDAD EVITABLE (MIPSE) 2004-2013. MUJERES

	2004	2005	2006	2007	2008	2009	2010	2011	2012	2013
Almería	14,17	23,90	22,45	15,87	14,04	17,79	14,43	13,20	9,70	15,99
Cádiz	13,07	14,36	20,04	13,21	13,88	14,31	17,71	15,34	15,34	10,81
Córdoba	14,15	16,31	8,64	15,18	13,60	13,74	14,30	12,57	9,05	12,27
Granada	14,53	17,27	15,35	13,44	10,89	11,84	15,66	11,65	11,38	8,66
Huelva	15,77	17,87	13,72	18,51	9,37	14,98	19,47	8,71	12,02	12,61
Jaén	13,78	16,26	13,61	13,36	8,32	11,68	15,76	14,32	10,11	12,15
Málaga	15,97	18,60	14,16	16,84	13,82	19,37	18,62	14,19	9,01	12,08
Sevilla	15,44	15,16	16,36	14,94	16,78	17,95	19,07	12,46	12,98	15,09
Andalucía	14,77	16,86	15,61	15,04	13,48	15,94	17,37	13,36	11,49	12,56

Tasas por 100.000 habitantes de 5 a 64 años (Población estándar europea)

FUENTE: I.E.C.A. Consejería de Salud. Unidad de Estadísticas Vitales

TABLA 3.3.2 MORTALIDAD EVITABLE (MIPSE) 2004-2013. VARONES

	2004	2005	2006	2007	2008	2009	2010	2011	2012	2013
Almería	24,76	33,62	28,65	32,23	30,58	30,83	22,40	25,98	22,32	24,05
Cádiz	28,01	28,27	28,00	28,28	27,16	30,90	36,65	24,40	19,30	24,04
Córdoba	36,84	27,75	34,33	26,11	21,85	25,07	31,28	20,86	22,48	22,36
Granada	29,94	29,23	29,52	34,88	25,96	27,78	41,22	21,60	23,86	19,69
Huelva	26,16	28,51	28,85	34,30	24,92	17,79	36,87	26,08	26,57	20,57
Jaén	25,78	30,85	24,65	28,37	29,45	21,87	35,99	27,16	20,40	21,54
Málaga	31,25	38,09	35,62	34,00	26,74	24,31	32,09	22,31	22,43	21,54
Sevilla	32,41	34,19	32,20	31,66	31,84	27,05	37,65	26,45	22,97	21,87
Andalucía	30,23	32,13	31,00	31,33	27,84	26,34	34,75	24,90	22,30	22,00

Tasas por 100.000 habitantes de 5 a 64 años (Población estándar europea)

FUENTE: I.E.C.A. Consejería de Salud. Unidad de Estadísticas Vitales

GRÁFICO 3.3.1 MORTALIDAD EVITABLE (MIPSE) DE 5 A 64 AÑOS. ANDALUCÍA, AÑOS 2004-2013

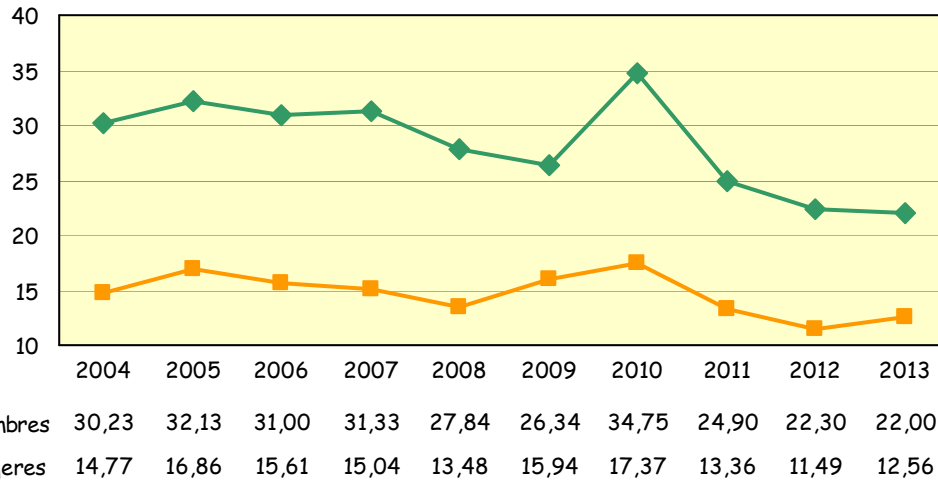

Tasas por 100.000 habitantes de 5 a 64 años (Población estándar europea)

FUENTE: I.E.C.A. Consejería de Salud. Unidad de Estadísticas Vitales

3.4. MORTALIDAD INFANTIL Y MATERNA

TABLA 3.4.1 MORTALIDAD INFANTIL. AÑOS 2004-2013

	2004	2005	2006	2007	2008	2009	2010	2011	2012	2013
Almería	4,26	5,11	3,92	3,66	4,27	4,37	3,76	3,37	3,01	2,45
Cádiz	5,06	4,42	4,14	3,52	4,00	4,04	2,74	3,78	3,33	3,96
Córdoba	4,32	5,92	3,74	4,32	3,92	4,21	3,54	2,90	3,32	2,93
Granada	6,11	4,74	5,39	5,47	5,12	4,74	4,04	4,21	2,97	2,40
Huelva	3,06	3,82	3,02	4,46	2,28	2,74	4,16	2,54	4,41	4,18
Jaén	4,88	3,33	3,35	4,01	4,39	3,93	3,96	3,39	4,21	3,80
Málaga	4,64	4,47	3,83	3,65	3,37	3,60	4,36	3,63	3,49	3,81
Sevilla	4,70	3,70	5,08	4,39	3,57	3,78	3,78	4,53	3,03	2,35
Andalucía	4,74	4,37	4,26	4,14	3,83	3,92	3,77	3,76	3,35	2,91

Tasas por 1.000 nacidos vivos

FUENTE: I.E.C.A. Consejería de Salud. Unidad de Estadísticas Vitales

GRÁFICO 3.4.1 MORTALIDAD INFANTIL. ANDALUCÍA Y ESPAÑA, 2004-2013

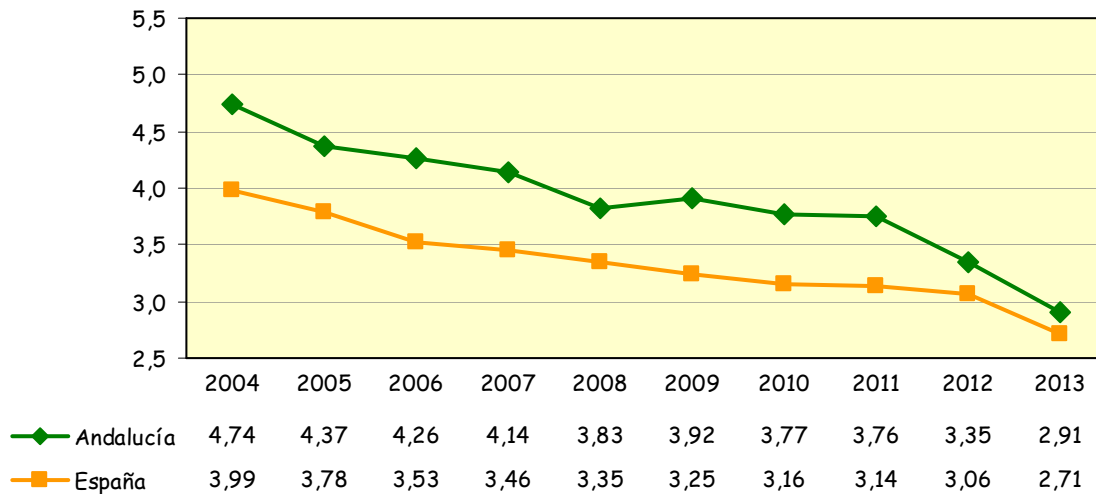

Tasas por 1.000 nacidos vivos

FUENTES:

Andalucía: I.E.C.A. Consejería de Salud. Unidad de Estadísticas Vitales

España: Explotación del Padrón municipal de habitantes del Instituto Nacional de Estadística

TABLA 3.4.2 MORTALIDAD PERINATAL. AÑOS 2004-2013

	2004	2005	2006	2007	2008	2009	2010	2011	2012	2013
Almería	5,33	4,60	4,51	3,77	5,69	4,60	4,11	3,49	3,26	3,35
Cádiz	6,34	6,00	5,16	4,95	4,55	5,75	5,70	5,14	3,10	5,14
Córdoba	4,32	6,88	5,61	7,05	5,07	5,05	4,93	4,42	4,26	5,16
Granada	6,00	5,46	6,39	6,88	8,82	8,14	5,96	5,08	4,52	5,88
Huelva	2,29	1,82	1,95	1,72	0,16	1,20	2,26	1,27	2,88	2,28
Jaén	4,74	5,15	4,07	5,61	6,93	4,54	3,96	6,63	5,39	6,16
Málaga	5,91	5,51	4,89	5,26	4,31	5,45	4,93	5,15	4,10	5,48
Sevilla	7,09	6,18	5,21	6,11	5,44	4,24	5,00	4,67	4,78	4,49
Andalucía	5,77	5,54	4,96	5,43	5,22	5,03	4,82	4,67	4,11	4,79

Tasas por 1.000 nacidos vivos y muertes fetales tardías

FUENTE: I.E.C.A. Consejería de Salud. Unidad de Estadísticas Vitales

GRÁFICO 3.4.2 MORTALIDAD PERINATAL. ANDALUCÍA Y ESPAÑA 2004-2013

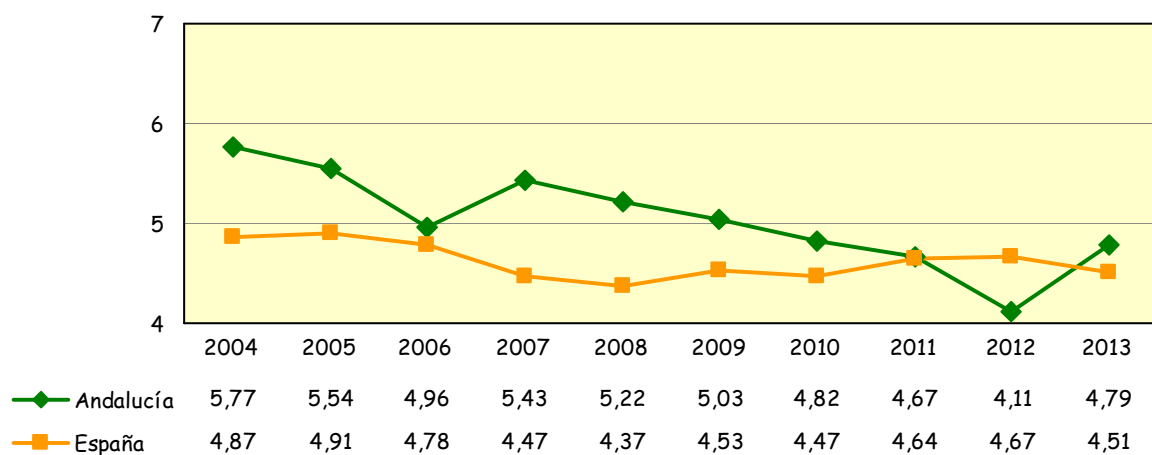

Tasas por 1.000 nacidos vivos y muertes fetales tardías

FUENTES:

Andalucía: I.E.C.A. Consejería de Salud. Unidad de Estadísticas Vitales

España: Explotación del Padrón municipal de habitantes del Instituto Nacional de Estadística

TABLA 3.4.3 MORTALIDAD NEONATAL. AÑOS 2004-2013

	2004	2005	2006	2007	2008	2009	2010	2011	2012	2013
Almería	3,06	3,19	2,14	3,07	2,74	3,19	2,00	2,77	2,01	1,03
Cádiz	3,56	2,97	2,92	2,00	2,62	2,77	1,44	3,17	1,47	2,61
Córdoba	2,96	4,59	2,69	3,36	2,88	2,77	1,90	2,15	2,39	2,51
Granada	4,11	3,30	3,89	3,65	3,60	3,61	2,55	3,02	2,20	1,92
Huelva	1,53	1,09	1,60	2,40	1,46	1,37	2,60	1,64	3,26	2,47
Jaén	2,96	1,97	1,75	2,52	2,97	2,57	1,74	2,91	2,70	2,35
Málaga	3,19	2,79	2,89	2,72	2,10	2,19	2,75	2,87	2,53	2,90
Sevilla	3,05	2,53	3,08	2,77	2,26	2,39	2,09	3,71	1,89	1,75
Andalucía	3,17	2,84	2,80	2,78	2,52	2,59	2,10	2,99	2,18	2,10

Tasas por 1.000 nacidos vivos

FUENTE: I.E.C.A. Consejería de Salud. Unidad de Estadísticas Vitales

GRÁFICO 3.4.3. MORTALIDAD NEONATAL. ANDALUCÍA Y ESPAÑA 2004-2013

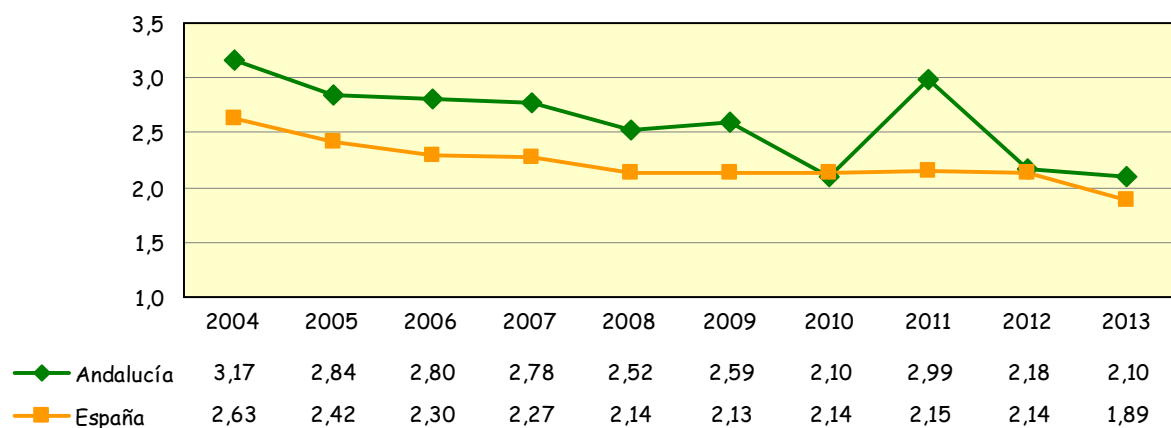

Tasas por 1.000 nacidos vivos

FUENTES:

Andalucía: I.E.C.A. Consejería de Salud. Unidad de Estadísticas Vitales

España: Explotación del Padrón municipal de habitantes del Instituto Nacional de Estadística

TABLA 3.4.4 MORTALIDAD POSTNEONATAL. AÑOS 2004-2013

	2004	2005	2006	2007	2008	2009	2010	2011	2012	2013
Almería	1,20	1,92	1,78	0,59	1,53	1,18	1,76	0,60	1,00	1,42
Cádiz	1,50	1,45	1,22	1,52	1,38	1,28	1,30	0,60	1,86	1,35
Córdoba	1,36	1,33	1,05	0,96	1,04	1,44	1,64	0,76	0,93	0,42
Granada	2,00	1,44	1,50	1,82	1,52	1,13	1,49	1,19	0,77	0,48
Huelva	1,53	2,73	1,42	2,06	0,81	1,37	1,56	0,91	1,15	1,71
Jaén	1,92	1,36	1,60	1,48	1,41	1,36	2,22	0,48	1,52	1,45
Málaga	1,45	1,74	0,94	0,93	1,26	1,40	1,60	0,76	0,96	0,90
Sevilla	1,64	1,17	2,00	1,62	1,31	1,39	1,70	0,82	1,14	0,60
ANDALUCÍA	1,57	1,54	1,46	1,36	1,31	1,33	1,67	0,77	1,17	0,81

Tasas por 1.000 nacidos vivos

FUENTE: I.E.C.A. Consejería de Salud. Unidad de Estadísticas Vitales

GRÁFICO 3.4.4 MORTALIDAD POSTNEONATAL. ANDALUCÍA Y ESPAÑA 2004-2013

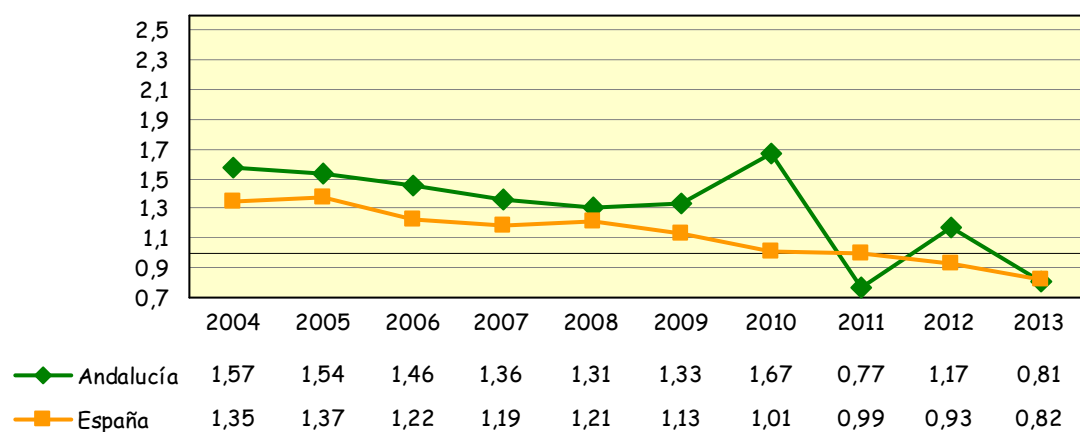

Tasas por 1.000 nacidos vivos

FUENTES:

Andalucía: I.E.C.A. Consejería de Salud. Unidad de Estadísticas Vitales

España: Explotación del Padrón municipal de habitantes del Instituto Nacional de Estadística

TABLA 3.4.5 MORTALIDAD MATERNA, NÚMERO DE CASOS. AÑOS 2004-2013

	2004	2005	2006	2007	2008	2009	2010	2011	2012	2013
Almería	2	1	3	1	-	1	-	1	-	-
Cádiz	-	-	2	-	2	-	2	2	-	-
Córdoba	-	1	-	-	1	1	-	-	-	-
Granada	-	1	-	-	1	-	-	-	-	-
Huelva	-	1	-	-	1	-	-	-	-	-
Jaén	-	-	-	-	-	1	-	1	1	-
Málaga	4	-	1	1	4	2	1	-	-	-
Sevilla	-	1	1	-	1	2	1	-	-	1
Andalucía	6	5	7	2	10	7	4	4	1	1

FUENTE: I.E.C.A. Consejería de Salud. Unidad de Estadísticas Vitales

GRÁFICO 3.4.5 MORTALIDAD MATERNA EN ANDALUCÍA. 2004-2013

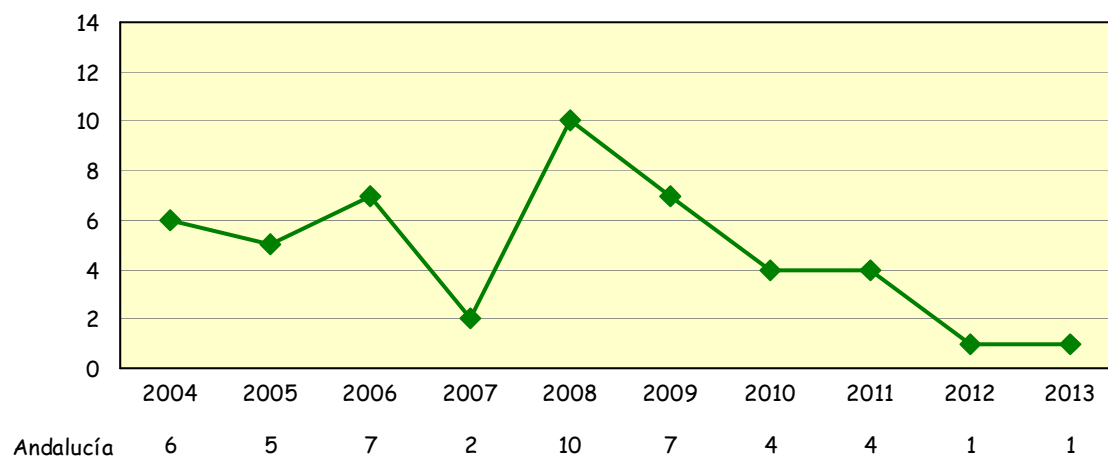

FUENTE: I.E.C.A. Consejería de Salud. Unidad de Estadísticas Vitales

4. RECURSOS

4.1. CENTROS Y EQUIPAMIENTOS

TABLA 4.1.1 CENTROS SANITARIOS DEL SISTEMA SANITARIO PÚBLICO DE ANDALUCÍA POR PROVINCIA. AÑO 2013^a

	Almería	Cádiz	Córdoba	Granada	Huelva	Jaén	Málaga	Sevilla	Andalucía
Atención primaria	229	130	143	330	119	197	180	190	1.518
Centros de salud	41	52	39	51	28	41	64	87	403
Consultorios locales	92	52	74	163	61	88	75	92	697
Consultorios auxiliares	96	26	30	116	30	68	41	11	418
Atención especializada	6	12	8	8	4	10	10	17	75
Centros de especialidades	2	7	2	2	1	3	3	8	28
Hospitales ^b del SAS	2	5	3	4	3	3	5	4	29
H.A.R.E. ^c	1	-	2	2	-	3	1	4	13
Otros Hospitales ^{d,e}	1	-	1	-	-	1	1	1	5

FUENTES: Servicio Andaluz de Salud y Empresas Públicas de la Consejería de Salud
 Consejería de Salud. Estadística de Centros Sanitarios de Atención Especializada

^aDatos a 31 de diciembre.

^bLos complejos hospitalarios formados por varios hospitales se contabilizan como un sólo centro.

^cHospital de Alta Resolución.

^dHospitales gestionados por Empresas Públicas y otras formas de gestión.

^eEl dato de Córdoba corresponde al Hospital de Montilla que pertenece a la Empresa Pública "Alto Guadalquivir" (Jaén).

TABLA 4.1.2 NÚMERO DE CAMAS EN FUNCIONAMIENTO EN LOS HOSPITALES DEL SISTEMA SANITARIO PÚBLICO DE ANDALUCÍA. AÑOS 2010-2013

	2.010	2.011	2.012	2.013
Almería	1.176	1.173	1.186	1.193
<i>H. La Inmaculada (Huércal Overa)</i>	172	171	174	170
<i>Hospital Torrecárdenas</i>	735	735	727	730
<i>Hospital de Poniente (Emp. Pública)</i>	264	262	280	288
<i>H.A.R.E. El Toyo (Emp. Pública)</i>	5	5	5	5
Cádiz	1.950	1.942	1.876	1.764
H. Puerta del Mar	652	627	597	562
H. Jerez de la Frontera	518	518	490	482
H. Puerto Real	300	275	275	275
Compl. H. Área Campo Gibraltar	480	472	464	445
Córdoba	1.481	1.434	1.457	1.470
H. Reina Sofía	1.071	1.033	1.051	1.051
H. Infanta Margarita	228	219	224	223
H. Valle de los Pedroches	128	124	124	134
H. de Montilla (Emp. Pública)	35	36	36	37
H.A.R.E. Puente Genil (Emp. Pública)	16	18	18	20
H.A.R.E. Valle del Guadiato (Emp. Pública)	3	4	4	5
Granada	1.747	1.711	1.667	1.741
H. San Cecilio	511	499	481	463
H. Baza	134	123	117	119
H. Motril	167	166	162	175
H. Virgen de las Nieves	911	899	883	960
H.A.R.E. Guadix (Emp. Pública)	24	24	24	24
Huelva	932	925	906	928
H. Infanta Elena	256	246	243	260
H. Riotinto	115	109	109	109
H. Juan Ramón Jiménez	561	570	554	559
Jaén	1.274	1.253	1.235	1.211
H. San Agustín	231	192	182	180
H. San Juan de la Cruz	233	233	233	233
Complejo Hospitalario de Jaén	741	745	742	725
H. Alto Guadalquivir -Andújar- (Emp. Pública)	58	57	54	50
H.A.R.E. Sierra de Segura (Emp. Pública)	5	16	16	17
H.A.R.E. Alcaudete (Emp. Pública)	6	10	8	6

Málaga	2.486	2.416	2.331	2.395
H. Antequera	1.081	1.043	137	137
H. Serranía de Ronda	132	132	135	135
H. La Axarquía	151	136	193	193
H. Carlos Haya	193	193	1.011	1.024
H. Virgen de La Victoria	561	542	486	535
H. Costa del Sol (Emp. Pública)	349	351	350	352
H.A.R.E. Benalmádena (Emp. Pública)	19	19	19	19
Sevilla	3.198	3.165	3.094	3.112
H.A.R.E de Morón	194	184	12	12
H. de la Merced -Osuna	1.202	1.210	179	176
H. Virgen del Rocío	827	809	1.165	1.188
H. Virgen Macarena	527	527	793	797
H. Valme	200	188	543	539
H.A.R.E de Écija	183	182	23	24
H. Psiquiátrico Penitenciario (Mº del Interior)	29	29	182	182
Consorcio Sanitario Público Aljarafe	12	12	173	170
H.A.R.E de Utrera (Emp. Pública)	8	8	16	16
H.A.R.E de Sierra Norte (Emp. Pública)	16	16	8	8
TOTAL	14.244	14.019	13.752	13.814

FUENTE: Consejería de Salud. Viceconsejería. SIAE

TABLA 4.1.3 NÚMERO DE CAMAS EN FUNCIONAMIENTO EN HOSPITALES PRIVADOS. AÑOS 2010-2013

	2.010	2.011	2.012	2.013
Almería	177	177	177	136
Cádiz	1.098	1.069	1.096	1.070
Córdoba	280	280	280	280
Granada	341	338	318	325
Huelva	230	226	226	228
Jaén	42	42	42	42
Málaga	1.756	1.787	1.617	1.614
Sevilla	673	862	1.067	897
ANDALUCÍA	4.597	4.781	4.823	4.592

FUENTE: Consejería de Salud. Viceconsejería. SIAE

TABLA 4.1.4 NÚMERO DE HOSPITALES CONCERTADOS SEGÚN TITULARIDAD DE LOS CENTROS. AÑO 2014

	BENÉFICOS	PRIVADOS	TOTAL
Almería		2	2
Cádiz	1	4	5
Córdoba	1		1
Granada	1		1
Huelva		1	1
Jaén			0
Málaga	1	3	4
Sevilla	2		2
Andalucía	6	10	16

FUENTE: Servicio Andaluz de Salud. D.G. de Asistencia Saitaria y Resultados en Salud. Subdirección de Accesibilidad y Continuidad Asistencial. Servicio de Conciertos Sanitarios

TABLA 4.1.5 NÚMERO DE HOSPITALES CONCERTADOS SEGÚN GRADO DE HOMOLOGACIÓN. AÑO 2014

	Media y Larga	Médico	Tratamientos		TOTAL
	Estancia	Quirúrgicos	Generales	Especialidades Especiales	
Almería				2	2
Cádiz			1	4	5
Córdoba			1		1
Granada			1		1
Huelva				1	1
Jaén					0
Málaga		2		1	4
Sevilla			2	0	2
Andalucía	0	2	5	8	16

FUENTE: Servicio Andaluz de Salud. D.G. de Asistencia Saitaria y Resultados en Salud. Subdirección de Accesibilidad y Continuidad Asistencial. Servicio de Conciertos Sanitarios

TABLA 4.1.6 ORDENACIÓN FARMACEÚTICA: OFICINAS DE FARMACIA EN ANDALUCÍA. AÑOS 2010-2014

	2.010	2.011	2.012	2.013	2.014
Almería	280	283	283	283	328
Cádiz	462	462	462	462	497
Córdoba	388	390	390	390	403
Granada	499	505	504	503	530
Huelva	226	228	229	229	245
Jaén	292	292	292	292	308
Málaga	617	616	614	614	676
Sevilla	788	800	799	799	858
Andalucía	3.552	3.576	3.573	3.572	3.845

FUENTE: Consejería de Salud. Sistema de Información de Centros, Establecimientos y Servicios Sanitarios (SICESS)

TABLA 4.1.7 ORDENACIÓN FARMACEÚTICA: HABITANTES POR FARMACIA EN ANDALUCÍA. AÑOS 2010-2014

	2.010	2.011	2.012	2.013	2.014
Almería	2.484	2.483	2.460	2.471	2.139
Cádiz	2.677	2.692	2.680	2.681	2.495
Córdoba	2.075	2.066	2.054	2.057	1.983
Granada	1.840	1.831	1.816	1.828	1.735
Huelva	2.292	2.289	2.261	2.274	2.119
Jaén	2.297	2.297	2.274	2.277	2.136
Málaga	2.609	2.639	2.687	2.692	2.408
Sevilla	2.433	2.411	2.428	2.431	2.263
Andalucía	2.357	2.356	2.357	2.363	2.185

NOTA: Habitantes de Andalucía según revisión del Padrón Municipal de Habitantes de cada año

FUENTE: Consejería de Salud. Sistema de Información de Centros, Establecimientos y Servicios Sanitarios (SICESS)

4.2. RECURSOS HUMANOS

TABLA 4.2.1 PERSONAL DE LA CONSEJERÍA DE SALUD Y DEL SERVICIO ANDALUZ DE SALUD POR GRUPOS. AÑO 2014.

	CONSEJERÍA DE SALUD		S.A.S.		TOTAL
	SS.CC.	DD.PP.	ADMON. G.	SANITARIOS	
FUNCIONARIOS					
Grupo A1	222	534	128	21.806	22690
Grupo A1/A2	109	358	41	0	508
Grupo A2	32	176	5	24.572	24785
Grupo A2/C1	47	120	18	0	185
Grupo C1	31	275	15	7.315	7636
Grupo C1/C2	145	484	66	66	761
Grupo C2	30	180	8	21.885	22103
Grupo E	0	7	0	8.344	8351
TOTAL FUNCIONARIOS	616	2.134	281	83.988	87019
LABORALES					
Grupo I	21	30	1	3	55
Grupo II	6	66	0	1	73
Grupo III	1	43	3	1	48
Grupo IV	19	81	4	3	107
Grupo V	32	228	24	10	294
TOTAL LABORALES	79	448	32	18	577
TOTAL	695	2.582	313	84.006	87.596

Personal a 31 de diciembre de 2013

SS. CC.: Servicios Centrales

DD.PP.: Delegaciones Provinciales

No incluye el personal de los centros asistenciales del S.A.S.

FUENTE: Consejería de Salud. Secretaría General Técnica.

TABLA 4.2.2 . ESTRUCTURA DE PERSONAL DE LOS CENTROS DE ATENCIÓN PRIMARIA DEL SERVICIO ANDALUZ DE SALUD. AÑO 2014

	Almería	Cádiz	Córdoba	Granada	Huelva	Jaén	Málaga	Sevilla	Andalucía
<i>Personal sanitario</i>									
Médico de familia	525	901	652	772	465	566	1.060	1.424	6.365
Hombres	267	493	341	372	234	313	578	762	3.360
Mujeres	258	408	311	400	231	253	482	662	3.005
Pediatra	99	182	101	119	61	92	192	291	1.137
Hombres	27	64	29	47	26	37	58	74	362
Mujeres	72	118	72	72	35	55	134	217	775
Enfermería	553	967	649	764	459	586	1.108	1.488	6.574
Hombres	163	381	217	245	165	211	382	467	2.231
Mujeres	390	586	432	519	294	375	726	1.021	4.343
Personal en formación	84	165	139	155	80	109	231	230	1.193
Hombres	27	39	46	47	24	40	44	55	322
Mujeres	57	126	93	108	56	69	187	175	871
Otros*	231	387	284	325	217	285	448	657	2.834
Hombres	62	101	72	92	71	85	119	129	731
Mujeres	169	286	212	233	146	200	329	528	2.103
Total	1.492	2.602	1.825	2.135	1.282	1.638	3.039	4.090	18.103
Hombres	546	1.078	705	803	520	686	1.181	1.487	7.006
Mujeres	946	1.524	1.120	1.332	762	952	1.858	2.603	11.097
<i>Personal no sanitario</i>									
Dirección y gestión	8	4	4	6	5	5	11	12	55
Hombres	2	2	2	2	1	4	7	6	26
Mujeres	6	2	2	4	4	1	4	6	29
Trabajadores sociales	31	45	32	40	28	42	62	70	350
Hombres	4	6	4	6	5	7	5	7	44
Mujeres	27	39	28	34	23	35	57	63	306
Administrativo	251	385	267	335	186	242	533	684	2.883
Hombres	45	60	59	70	29	44	79	114	500
Mujeres	206	325	208	265	157	198	454	570	2.383
Otros	230	341	238	284	192	270	326	455	2.336
Hombres	205	286	211	250	168	253	281	386	2.040
Mujeres	25	55	27	34	24	17	45	69	296
Total	520	775	541	665	411	559	932	1.221	5.624
Hombres	256	354	276	328	203	308	372	513	2.610
Mujeres	264	421	265	337	208	251	560	708	3.014

*Incluye: técnicos sanitarios, otros titulados medios y superiores y, en general, todo aquel personal no comprendido en los apartados anteriores.

FUENTE: Servicio Andaluz de Salud. D.G. de Profesionales.

TABLA 4.2.3. ESTRUCTURA DE PERSONAL DE LOS HOSPITALES DEL SISTEMA SANITARIO PÚBLICO DE ANDALUCÍA. AÑO 2013

	Almería	Cádiz	Córdoba	Granada	Huelva	Jaén	Málaga	Sevilla	Andalucía
<i>Personal sanitario</i>									
Médicos	797	1.270	948	1.108	451	747	1.852	2.034	9.207
Hombres	448	741	592	711	278	481	1.114	1.264	5.629
Mujeres	349	529	356	397	173	266	738	770	3.578
Farmacéuticos	15	32	21	22	11	16	23	34	174
Hombres	7	16	9	14	5	1	8	17	77
Mujeres	8	16	12	8	6	15	15	17	97
Otros titul. superiores	20	65	40	37	14	20	78	58	332
Hombres	10	32	19	20	9	9	37	24	160
Mujeres	10	33	21	17	5	11	41	34	172
Personal enfermería	1.679	2.113	1.859	1.924	779	1.402	3.216	3.351	16.323
Hombres	300	550	349	553	188	290	814	844	3.888
Mujeres	1.379	1.563	1.510	1.371	591	1.112	2.402	2.507	12.435
Otros titul. medios	125	197	63	1.080	64	381	216	198	2.324
Hombres	29	40	33	172	22	125	62	56	539
Mujeres	96	157	30	908	42	256	154	142	1785
Tec. Sanitarios G. Superior y Medio	1.516	2.124	1.808	1.970	840	1.294	3.251	3.437	16.240
Hombres	169	159	160	264	46	114	371	159	1.442
Mujeres	1.347	1.965	1.648	1.706	794	1.180	2.880	3.278	14.798
TOTAL	4.152	5.801	4.739	6.141	2.159	3.860	8.636	9.112	44.600
Hombres	963	1.538	1.162	1.734	548	1.020	2.406	2.364	11.735
Mujeres	3.189	4.263	3.577	4.407	1.611	2.840	6.230	6.748	32.865
<i>Personal no sanitario</i>									
Dirección y gestión	86	202	155	159	88	121	155	320	1.286
Hombres	49	98	87	87	51	80	105	187	744
Mujeres	37	104	68	72	37	41	50	133	542
Asistentes sociales	13	21	14	19	9	13	23	39	151
Hombres	0	3	1	4	2	2	3	1	16
Mujeres	13	18	13	15	7	11	20	38	135
Personal de oficio	146	534	223	385	102	207	690	950	3.237
Hombres	99	235	143	301	62	137	320	509	1.806
Mujeres	47	299	80	84	40	70	370	441	1.431
Administrativos	499	621	664	637	283	430	518	1.274	4.926
Hombres	115	98	141	203	55	146	248	240	1.246
Mujeres	384	523	523	434	228	284	270	1.034	3.680
Otros	540	751	783	876	427	628	1.187	1.264	6.456
Hombres	141	420	322	293	174	197	472	633	2.652
Mujeres	399	331	461	583	253	431	715	631	3.804
TOTAL	1.284	2.129	1.839	2.076	909	1.399	2.573	3.847	16.056
Hombres	404	854	694	888	344	562	1.148	1.570	6.464
Mujeres	880	1.275	1.145	1.188	565	837	1.425	2.277	9.592

FUENTE: Consejería de Salud. Viceconsejería. SIAE

TABLA 4.2.4 ESTRUCTURA DE PERSONAL DE LOS HOSPITALES PRIVADOS DE ANDALUCÍA, POR SEXO. AÑO 2013

	Almería	Cádiz	Córdoba	Granada	Huelva	Jaén	Málaga	Sevilla	Andalucía
<i>Personal sanitario</i>									
Médicos	30	253	51	86	32	1	508	332	1.293
Hombres	15	173	30	55	20	-	296	181	770
Mujeres	15	80	21	31	12	1	212	151	523
Farmacéuticos	4	11	3	5	3	1	13	17	57
Hombres	4	3	-	2	-	-	2	6	17
Mujeres	0	8	3	3	3	1	11	11	40
Otros titul. superiores	-	-	-	-	-	-	19	13	32
Hombres	-	-	-	-	-	-	6	4	10
Mujeres	-	-	-	-	-	-	13	9	22
Personal enfermería	72	446	130	105	74	19	535	592	1.973
Hombres	17	51	19	23	9	-	122	170	411
Mujeres	55	395	111	82	65	19	413	422	1.562
Otros titul. medios	24	34	5	89	4	-	45	37	238
Hombres	12	5	2	15	1	-	14	16	65
Mujeres	12	29	3	74	3	-	31	21	173
Tec. Sanitarios G. Superior y Medio	93	606	193	222	116	19	793	827	2.869
Hombres	10	66	42	40	9	-	143	202	512
Mujeres	83	540	151	182	107	19	650	625	2.357
TOTAL	223	1.350	382	507	229	40	1.913	1.818	6.462
Hombres	58	298	93	135	39	0	577	575	1.775
Mujeres	165	1.052	289	377	190	40	1.330	1.239	4.677
<i>Personal no sanitario</i>									
Dirección y gestión	12	39	16	11	5	4	106	64	257
Hombres	8	24	8	8	4	3	55	41	151
Mujeres	4	15	8	3	1	1	51	23	106
Asistentes sociales	-	4	1	1	0	-	7	4	17
Hombres	-	2	-	-	-	-	-	0	2
Mujeres	-	2	1	1	0	-	7	4	15
Personal de oficio	39	77	55	60	44	1	206	263	745
Hombres	11	58	15	24	18	-	79	72	277
Mujeres	28	19	40	36	26	1	127	191	468
Administrativos	64	206	38	50	46	2	322	365	1.093
Hombres	7	44	9	16	4	-	63	52	195
Mujeres	57	162	29	34	42	2	259	313	898
Otros	26	155	17	72	17	7	352	186	832
Hombres	22	74	14	71	14	1	155	115	466
Mujeres	4	81	3	1	3	6	197	71	366
TOTAL	141	481	127	194	112	14	993	882	2.944
Hombres	48	202	46	119	40	4	352	280	1.091
Mujeres	93	279	81	75	72	10	641	602	1.853

FUENTE: Consejería de Salud. Viceconsejería. SIAE

4.3. RECURSOS ECONÓMICOS

TABLA 4.3.1 PRESUPUESTO ECONÓMICO INICIAL DE LA CONSEJERÍA DE SALUD Y DEL SERVICIO ANDALUZ DE SALUD POR CAPÍTULOS. AÑO 2014

	S.A.S.	CONSEJERÍA	TOTAL
Capítulo I	3.882.651	300.898	4.183.549
Capítulo II	1.799.860	233.455	2.033.315
Capítulo III	41.500	78	41.578
Capítulo IV	1.781.981	1.786.811	3.568.792
Operaciones corrientes	7.505.992	2.321.242	9.827.234
Capítulo VI	50.561	3.305	53.866
Capítulo VII	3.964	5.933	9.897
Operaciones capital	73.975	9.238	83.213
Total	7.692.639	2.330.480	10.023.119

En miles de euros

FUENTE: Consejería de Salud. Secretaría General Técnica

GRÁFICO 4.3.1 PRESUPUESTO INICIAL DE LA CONSEJERÍA DE SALUD Y DEL SERVICIO ANDALUZ DE SALUD. AÑO 2014

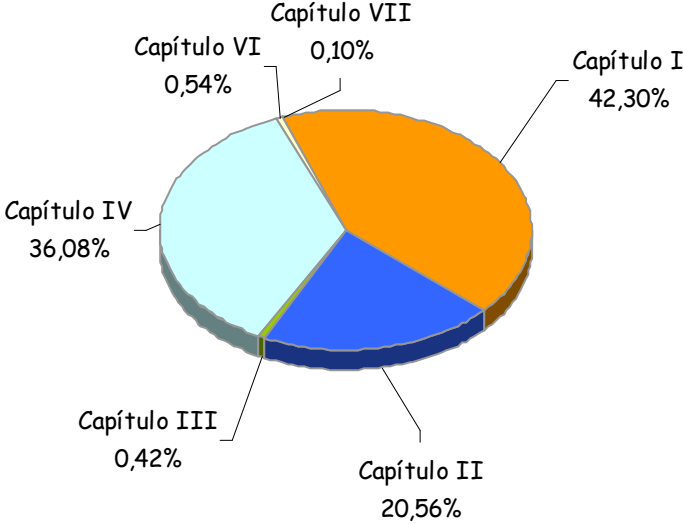

FUENTE: Consejería de Salud. Secretaría General Técnica

4.4. PRESTACIÓN FARMACÉUTICA

TABLA 4.4.1 GASTO EN FARMACIA. AÑO 20104

	ACTIVOS	PENSIONISTAS	TOTAL
Almería	31.284.282,0	94.179.413,5	125.463.695,5
Cádiz	57.014.981,2	198.070.755,7	255.085.737,0
Córdoba	41.150.428,0	139.047.682,5	180.198.110,5
Granada	38.376.066,8	132.528.537,7	170.904.604,6
Huelva	24.611.508,5	80.346.422,4	104.957.930,9
Jaén	30.754.656,7	122.936.547,6	153.691.204,3
Málaga	70.781.749,2	222.328.781,4	293.110.530,6
Sevilla	84.331.114,2	270.562.833,3	354.893.947,6
Andalucía	378.287.310,3	1.260.018.450,6	1.638.305.760,9

FUENTE: Servicio Andaluz de Salud

GRÁFICO 4.4.1 EVOLUCIÓN DEL GASTO FARMACÉUTICO DEL S.A.S. AÑOS 2006-2014

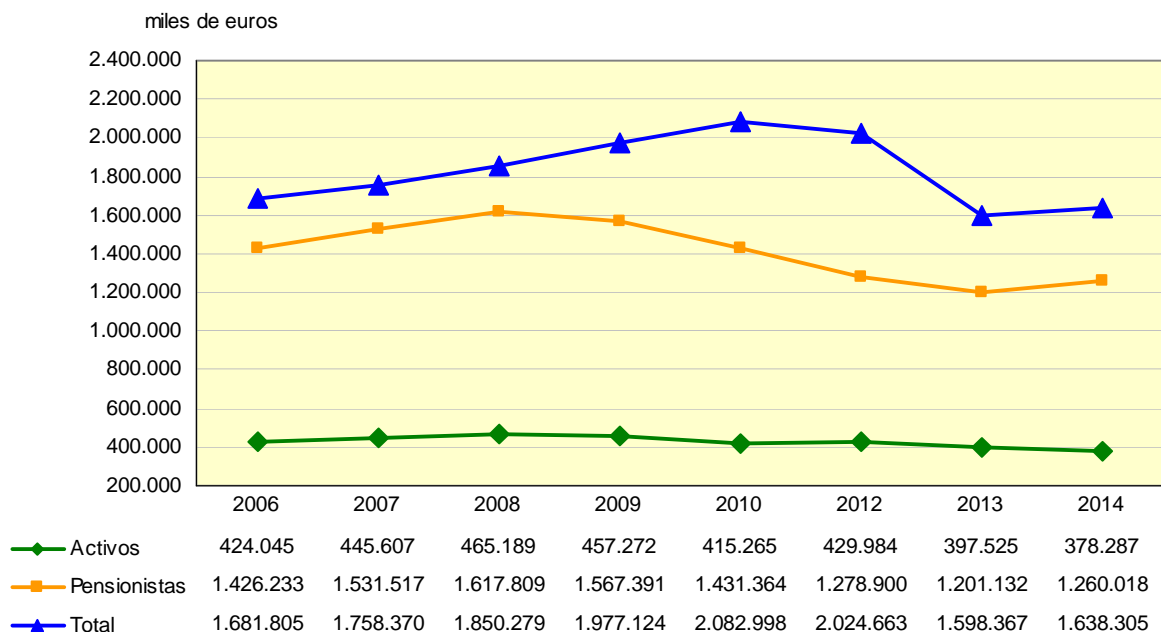

FUENTE: Servicio Andaluz de Salud

TABLA 4.4.2 GASTO EN FARMACIA POR HABITANTE. AÑO 2014 (euros)

	GASTO/HABITANTE
Almería	178,80
Cádiz	205,69
Córdoba	225,42
Granada	185,88
Huelva	202,14
Jaén	233,21
Málaga	180,71
Sevilla	182,81
Andalucía	194,98

** Nota: Habitantes de Andalucía según revisión del padrón municipal (R.D.1007/2014): 8.402.305.

FUENTE: Servicio Andaluz de Salud

GRAFICO 4.4.2 GASTO EN FARMACIA POR HABITANTE. AÑO 2014 (euros)

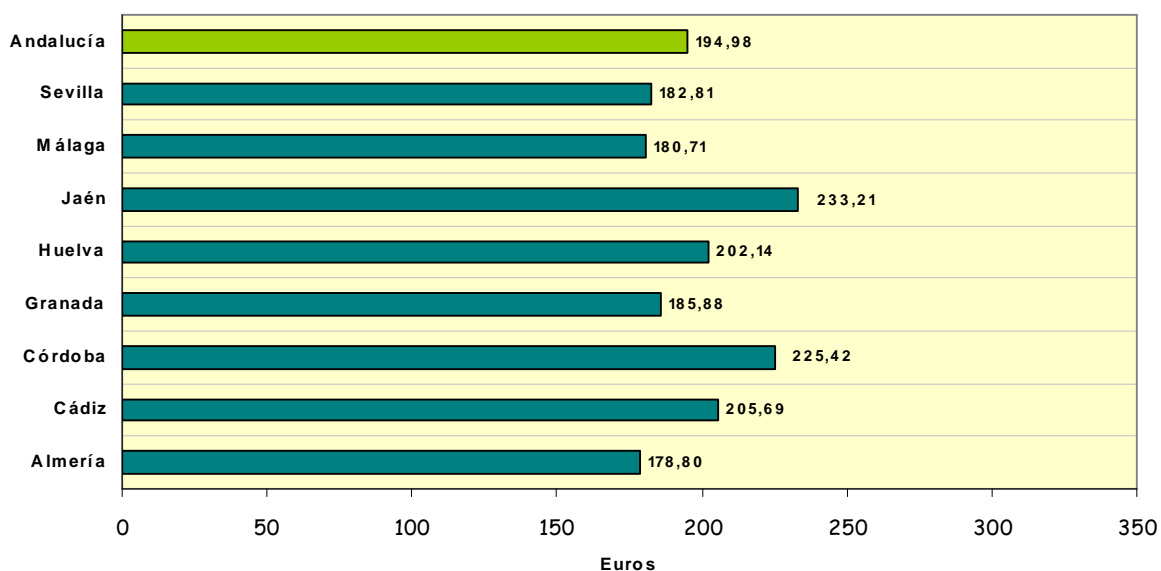

** Nota: Habitantes de Andalucía según revisión del padrón municipal (R.D.1007/2014): 8.402.305.

FUENTE: Servicio Andaluz de Salud

TABLA 4.4.3 GASTO POR RECETA. AÑO 2014

	ACTIVOS	PENSIONISTAS	TOTAL
Almería	7,72	11,79	10,42
Cádiz	7,35	11,32	10,10
Córdoba	7,53	11,12	10,03
Granada	7,32	10,57	9,61
Huelva	7,59	10,78	9,81
Jaén	7,25	11,55	10,32
Málaga	8,18	11,20	10,28
Sevilla	7,45	10,46	9,55
Andalucía	7,57	11,02	9,97

FUENTE: Servicio Andaluz de Salud

GRÁFICO 4.4.3 EVOLUCIÓN DEL GASTO POR RECETA. AÑOS 2007-2014

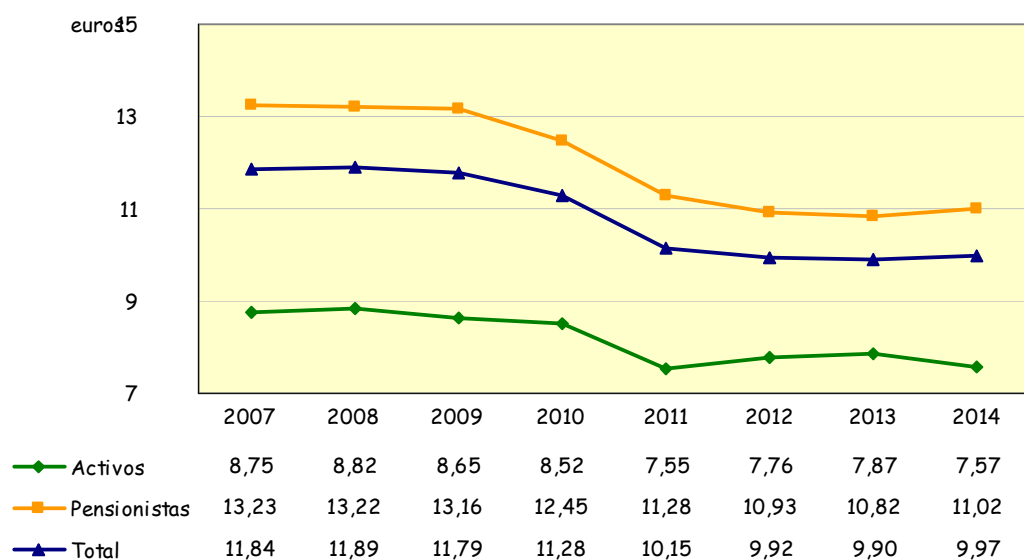

FUENTE: Servicio Andaluz de Salud

TABLA 4.4.4 RECETAS FACTURADAS AL S.A.S. AÑO 2014

	ACTIVOS	PENSIONISTAS	TOTAL
Almería	4.051.104	7.989.636	12.040.740
Cádiz	7.755.415	17.492.997	25.248.412
Córdoba	5.463.947	12.505.205	17.969.152
Granada	5.245.400	12.539.326	17.784.726
Huelva	3.241.460	7.456.050	10.697.510
Jaén	4.244.132	10.643.114	14.887.246
Málaga	8.656.186	19.847.046	28.503.232
Sevilla	11.313.175	25.864.219	37.177.394
Andalucía	49.970.819	114.337.593	164.308.412

FUENTE: Servicio Andaluz de Salud

GRÁFICO 4.4.4 EVOLUCIÓN DEL NÚMERO DE RECETAS FACTURADAS AL S.A.S. AÑOS 2007 -2014

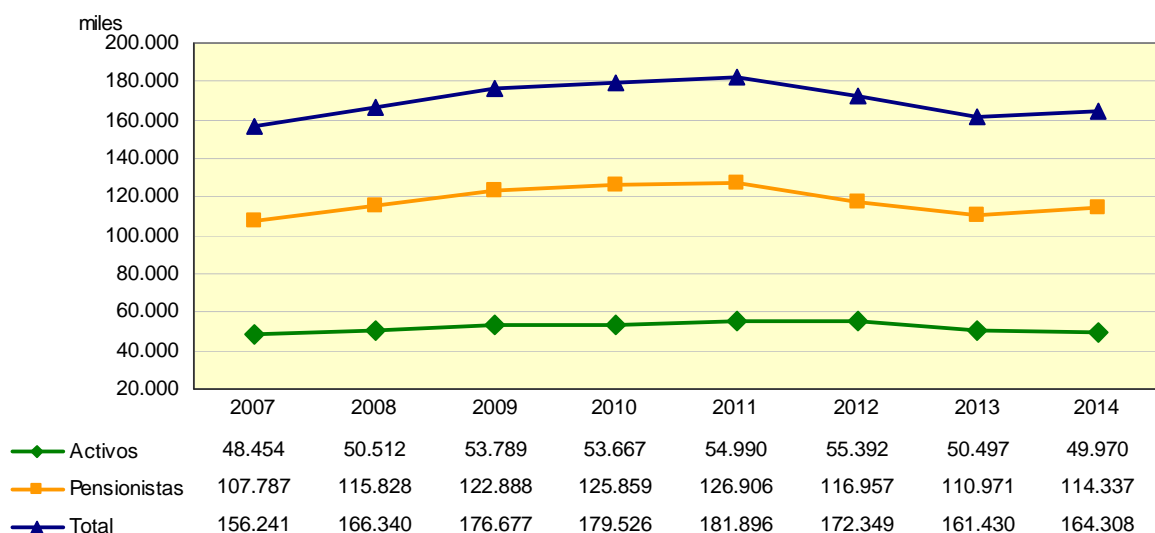

FUENTE: Servicio Andaluz de Salud

TABLA 4.4.5 RECETAS POR HABITANTE. AÑO 2014

	RECETA/HABITANTE
Almería	17,16
Cádiz	20,36
Córdoba	22,48
Granada	19,34
Huelva	20,60
Jaén	22,59
Málaga	17,57
Sevilla	19,15
Andalucía	19,56

** Nota: Habitantes de Andalucía según revisión del padrón municipal (R.D.1007/2014): 8.402.305.

FUENTE: Servicio Andaluz de Salud

GRÁFICO 4.4.5 NÚMERO DE RECETAS POR HABITANTE. AÑO 2014

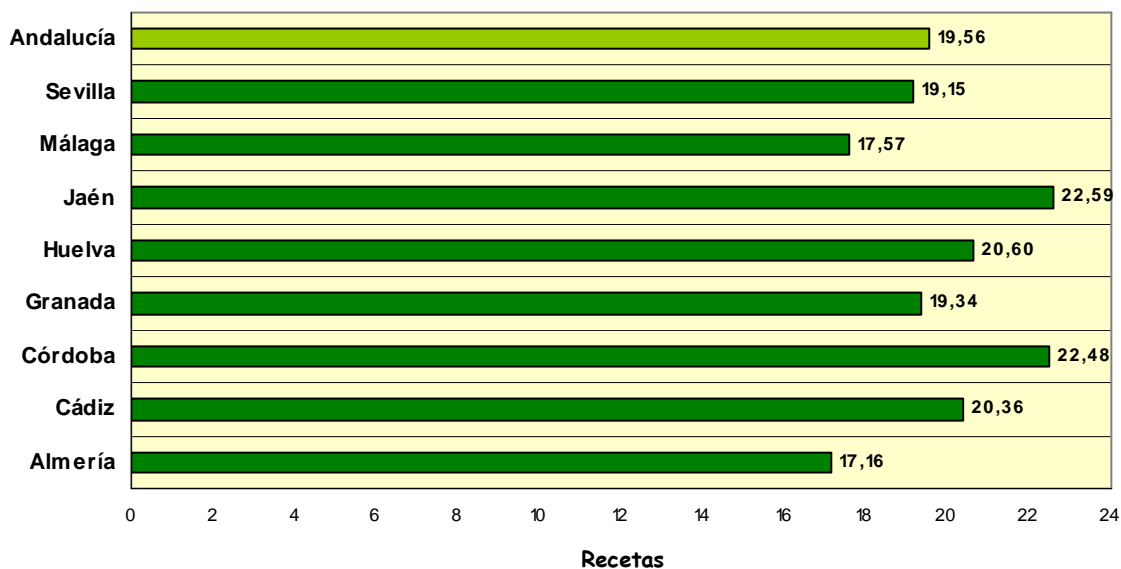

Nota: Habitantes de Andalucía según revisión del padrón municipal.

FUENTE: Servicio Andaluz de Salud

5. ASISTENCIA SANITARIA

5.0 USUARIOS DEL SISTEMA SANITARIO PÚBLICO DE ANDALUCÍA. BDU

TABLA 5.0.1 USUARIOS DEL SISTEMA SANITARIO PÚBLICO DE ANDALUCÍA (Nº de usuarios por tramo de edad). AÑO 2014

Provincia	Tramo de Edad			Población total
	Menores de 14 años	De 14 a 64 años	De 65 en adelante	
Almería	113.504	490.708	96.348	700.561
Cádiz	187.696	841.476	184.597	1.213.769
Córdoba	114.254	536.602	148.611	799.467
Granada	136.316	637.096	158.063	931.474
Huelva	77.883	368.116	81.282	527.281
Jaén	90.533	442.109	122.473	655.114
Málaga	245.917	1.069.332	253.722	1.568.970
Sevilla	309.772	1.331.659	299.347	1.940.778
Total	1.275.875	5.717.098	1.344.441	8.337.414

Fuente: Servicio Andaluz de Salud. BDU.

TABLA 5.0.2 Nº DE USUARIOS CON COBERTURA PÚBLICA SEGÚN SU LUGAR DE RESIDENCIA HABITUAL.(Se excluyen usuarios con financiación privada). AÑO 2014

Provincia	Usuarios con cobertura pública y residencia habitual en Andalucía	Usuarios Desplazado Externos	
		Con cobertura Pública Sistema Nacional de Salud	Con cobertura Pública por Convenio Internacional
Almería	685.013	3.695	1.158
Cádiz	1.196.691	2.452	2.011
Córdoba	770.520	2.558	214
Granada	890.908	7.276	786
Ghuelva	511.327	999	129
Jaén	637.954	2.384	69
Málaga	1.539.955	8.913	3.815
Sevilla	1.908.131	3.658	476
Total	8.140.499	31.935	8.658

Fuente: Servicio Andaluz de Salud. BDU.

Desplazados externos: personas con residencia habitual en otras comunidades autónomas de España o en otros países y que están en Andalucía por un periodo de tiempo entre uno y doce meses.

TABLA 5.0.3 FINANCIACIÓN DE LOS USUARIOS DEL SISTEMA SANITARIO PÚBLICO DE ANDALUCÍA (Nº de usuarios por tipo de financiación). AÑO 2014

Provincia	Pública Sistema Nacional de Salud	Pública Andaluza (inmigrantes)	Privada	Pública por convenio internacional	Total usuarios por provincia
Almería	680.199	8.241	10.695	1.426	700.561
Cádiz	1.196.389	1.452	12.615	3.313	1.213.769
Córdoba	770.961	1.962	26.175	369	799.467
Granada	895.812	2.041	32.504	1.117	931.474
Huelva	510.948	1.223	14.826	284	527.281
Jaén	639.929	269	14.707	209	655.114
Málaga	1.540.697	6.974	16.287	5.012	1.568.970
Sevilla	1.907.213	4.212	28.513	839	1.940.778
Total	8.142.149	26.374	156.322	12.569	8.337.414

Fuente: Servicio Andaluz de Salud. BDU.

Pública andaluza: reconoce el derecho de asistencia sanitaria a las personas inmigrantes en situación irregular y sin recursos, garantizando el acceso al Sistema Sanitario Público de Andalucía

5.1. SERVICIO ANDALUZ DE SALUD Y EMPRESAS PÚBLICAS HOSPITALARIAS

TABLA 5.1.1 ALTAS Y ESTANCIAS EN HOSPITALES PÚBLICOS Y PRIVADOS SEGÚN SERVICIO POR PROVINCIA. AÑO 2013.

	Almería	Cádiz	Córdoba	Granada	Huelva	Jaén	Málaga	Sevilla	Andalucía
Altas hospitalarias									
Públicos									
Medicina interna	16071	28668	27320	23776	14496	17785	30654	41014	199.784
Cirugía	8661	16574	22397	14201	7346	9733	23051	28340	130.303
Traumatología	3960	5622	7856	7311	3600	5020	9253	11428	54.050
Obstetricia-ginecología	10526	13923	10839	11883	7046	8281	19215	24091	105.804
Pediatría	3963	6504	4567	5211	2366	2835	8448	11189	45.083
Psiquiatría.Agudos	879	1313	890	1116	704	1128	1774	1531	9.335
Cuidados intensivos	564	1427	1672	922	292	1411	1526	1433	9.247
Otros ^b	1423	915	305	1947	869	636	1157	3258	10.510
Total	46.047	74.946	75.846	66.367	36.719	46.829	95.078	122.284	564.116
Privados									
Medicina interna	2341	15051	3663	2486	2.489	1.124	18192	18.522	63.868
Cirugía	2377	9489	6209	1768	1.369	886	16894	17.503	56.495
Traumatología	1785	4866	2760	1675	911	527	8475	13.893	34.892
Obstetricia-ginecología	1648	5445	2207	1497	297	424	7864	12.255	31.637
Pediatría	1013	2881	138	191	69	48	3795	4.604	12.739
Psiquiatría.Agudos	0	0	0	0	-	-	450	262	712
Cuidados intensivos	271	1000	964	205	16	-	1527	3.848	7.831
Otros ^b	-	-	302	633	-	-	378	1.888	3.201
Total	9.435	38.732	16.243	8.455	5.151	3.009	57.575	72.775	211.375
Estancias									
Públicos									
Medicina interna	146630	273788	210845	191660	129984	133026	277002	350796	1.713.731
Cirugía	58909	87840	92016	82095	43442	52782	143139	152180	712.403
Traumatología	24956	32594	38132	42132	22128	32393	55406	59893	307.634
Obstetricia-ginecología	28835	39755	31001	40253	21480	25258	55346	77168	319.096
Pediatría	24500	34620	23633	26501	11946	10505	48854	59478	240.037
Psiquiatría.Agudos	11644	19432	14140	20032	10043	17389	38871	19633	151.184
Cuidados intensivos	9233	17930	14224	17169	5962	10485	18273	35525	128.801
Otros ^b	20410	14023	10374	71869	19616	20831	162021	48080	367.224
Total	325.117	519.982	434.365	434.670	264.601	302.669	798.912	802.753	3.883.069
Privados									
Medicina interna	8.548	115.144	19.683	20.094	22.180	4.496	89.737	103.896	383.778
Cirugía	7.361	31.581	10.801	6.977	2.255	2.215	43.605	39.868	144.663
Traumatología	5.568	24.144	7.724	6.569	2.619	1.049	25.410	31.040	104.123

Obstetricia-ginecología	4.788	15.722	6.637	3.883	562	1.272	21.972	28.005	82.841
Pediatría	3.094	7.025	364	470	159	144	11.108	13.430	35.794
Psiquiatría.Agudos	-	-	-	-	-	-	19.889	19.519	39.408
Cuidados intensivos	971	4.137	1.723	381	122	-	5.648	9.762	22.744
Otros ^b	-	-	4.054	49.506	-	-	169.575	14.670	237.805
Total	30.330	197.753	50.986	87.880	27.897	9.176	386.944	260.190	1.051.156

FUENTE: Consejería de Salud. Estadística de Centros de Atención Especializada

^aLas altas se contabilizan de forma diferente a años anteriores, no se tiene en cuenta las altas entre servicios.

^bIncluye rehabilitación, larga estancia y otros servicios no comprendidos en los apartados anteriores.

TABLA 5.1.2 CONSULTAS ATENDIDAS EN ATENCIÓN PRIMARIA POR GRUPOS PROFESIONALES. AÑO 2014

	Medicina de Familia	Pediatría	Enfermería	Trabajo Social
Almería	3.198.945	597.642	2.011.387	72.970
Hombres	1.313.994	309.650	897.096	32.758
Mujeres	1.884.951	287.992	1.114.291	40.212
Cádiz	5.988.368	1.265.048	3.400.758	58.338
Hombres	2.318.509	656.397	1.428.859	20.603
Mujeres	3.669.859	608.651	1.971.899	37.735
Córdoba	4.309.818	699.932	2.396.233	37.617
Hombres	1.777.136	364.039	1.068.664	14.444
Mujeres	2.532.682	335.893	1.327.569	23.173
Granada	4.595.774	725.636	2.747.877	29.000
Hombres	1.777.860	378.666	1.150.768	9.788
Mujeres	2.817.914	346.970	1.597.109	19.212
Huelva	2.533.006	434.294	1.430.897	39.344
Hombres	993.245	229.140	634.773	14.027
Mujeres	1.539.761	205.154	796.124	25.317
Jaén	3.715.256	525.440	2.228.932	44.493
Hombres	1.504.425	272.735	959.003	15.357
Mujeres	2.210.831	252.705	1.269.929	29.136

Málaga	6.390.781	1.194.976	3.946.839	51.323
Hombres	2.475.537	617.403	1.737.278	13.734
Mujeres	3.915.244	577.573	2.209.561	37.589
Sevilla	9.254.965	1.820.864	5.186.713	67.056
Hombres	3.607.868	944.742	2.252.606	20.715
Mujeres	5.647.097	876.122	2.934.107	46.341
Andalucía	39.986.913	7.263.832	23.349.636	400.141
Hombres	15.768.574	3.772.772	10.129.047	141.426
Mujeres	24.218.339	3.491.060	13.220.589	258.715

FUENTE : Servicio Andaluz de Salud. Sistema de Información para la Gestión de Atención Primaria MTICITAS (módulo tratamiento de información de Diraya)
Consultas en el centro.

GRÁFICO 5.1.1 PORCENTAJE DE CONSULTAS ATENDIDAS EN AP POR GRUPO PROFESIONAL. ANDALUCÍA. AÑO 2013

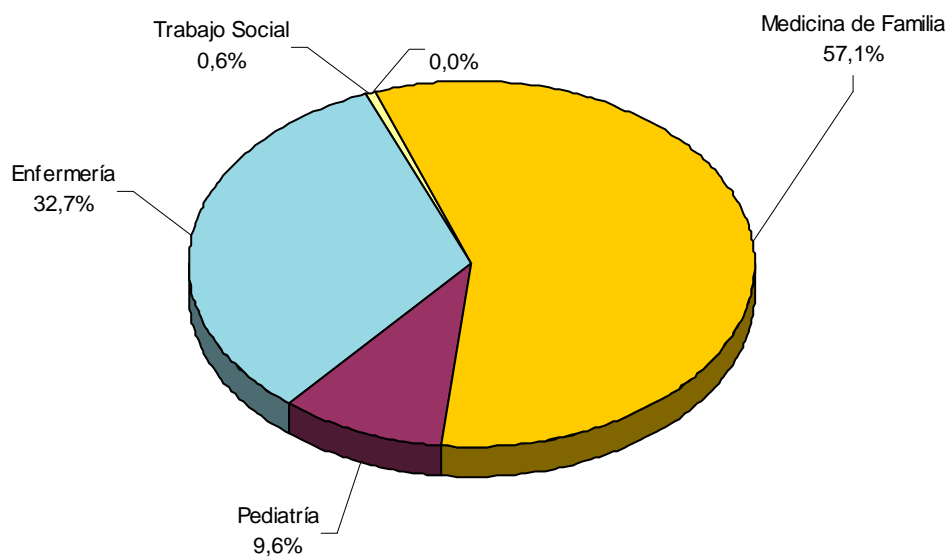

FUENTE Servicio Andaluz de Salud. SIGAP

TABLA 5.1.3 CONSULTAS POR DÍA EN ATENCIÓN PRIMARIA POR GRUPO PROFESIONAL. AÑO 2014

	Medicina de Familia	Pediatría	Enfermería	Trabajo Social
Almería	31,95	24,79	22,28	11,87
Cádiz	36,44	29,22	22,52	5,93
Córdoba	35,83	27,36	20,68	5,46
Granada	31,56	23,79	21,36	3,68
Huelva	32,58	28,47	19,92	6,95
Jaén	34,25	23,47	21,83	6,03
Málaga	31,00	25,57	21,22	4,64
Sevilla	34,87	25,97	21,83	4,78
Andalucía	33,65	26,13	21,55	5,81

Incluye las consultas atendidas en los centros de atención primaria, ya sean a demanda o programadas. No se incluyen las visitas domiciliarias.

FUENTE ACTIVIDAD: S.A.S, MTICITAS (Módulo de Tratamiento de Información de Diraya)

FUENTE PROFESIONALES: S.A.S. Cupos BDU para medicina de familia y pediatría. Enfermería y trabajo social profesionales que realizan actividad declarados en SIGAP.

**TABLA 5.1.4 CONSULTAS EN ATENCIÓN DOMICILIARIA POR GRUPO PROFESIONAL.
AÑO 2014**

	Medicina de Familia	Pediatría	Enfermería
Almería	75.044	470	263.376
Hombres	31.395	233	101.162
Mujeres	43.649	237	162.214
Cádiz	153.274	260	519.834
Hombres	54.831	120	174.798
Mujeres	98.443	140	345.036
Córdoba	99.315	272	421.154
Hombres	35.825	146	152.163
Mujeres	63.490	126	268.991
Granada	136.875	186	449.033
Hombres	44.088	95	146.838
Mujeres	92.787	91	302.195
Huelva	61.348	322	232.949
Hombres	20.682	175	73.855
Mujeres	40.666	147	159.094
Jaén	91.870	85	384.112
Hombres	32.888	42	135.034
Mujeres	58.982	43	249.078
Málaga	112.987	522	692.457
Hombres	40.334	268	241.380
Mujeres	72.653	254	451.077
Sevilla	206.308	1.089	793.210
Hombres	69.287	553	260.731
Mujeres	137.021	536	532.479
Andalucía	937.021	3.206	3.756.125
Hombres	329.330	1.632	1.285.961
Mujeres	607.691	1.574	2.470.164

FUENTE: Servicio Andaluz de Salud. MTICITAS

FUENTE : Servicio Andaluz de Salud. Sistema de Información para la Gestión de Atención Primaria módulo tratamiento de información de Diraya , MTICITAS

TABLA 5.1.5 ATENCIÓN DOMICILIARIA POR 1000 TARJETA INDIVIDUAL SANITARIA. AÑO 2014

	Medicina de Familia	Pediatría	Enfermería
Almería	127,98	4,25	377,93
Hombres	103,11	4,13	280,35
Mujeres	154,85	4,38	482,71
Cádiz	150,77	1,40	432,29
Hombres	112,57	1,26	300,24
Mujeres	185,90	1,54	556,23
Córdoba	145,59	2,50	532,37
Hombres	106,32	2,62	387,49
Mujeres	183,91	2,37	675,16
Granada	173,11	1,42	487,05
Hombres	115,68	1,42	327,72
Mujeres	226,54	1,42	637,70
Huelva	136,28	4,57	447,38
Hombres	96,15	4,81	293,70
Mujeres	173,00	4,30	590,93
Jaén	159,55	1,04	584,16
Hombres	115,72	1,00	414,19
Mujeres	202,26	1,08	751,30
Málaga	87,58	2,21	453,84
Hombres	64,69	2,23	324,66
Mujeres	109,00	2,19	576,61
Sevilla	128,73	3,57	415,82
Hombres	90,07	3,55	281,88
Mujeres	164,43	3,59	541,90
Andalucía	133,97	2,61	456,72
Hombres	96,81	2,60	319,12
Mujeres	169,14	2,62	588,93

En Medicina de Familia se toma como referencia las TIS de BDU adscritos a médicos de familia

En pediatría se toma como referencia las TIS de BDU de edad menor de 13 años adscritas a pediatría

En Enfermería de Familia se toma como referencia el total de las TIS de BDU.

Tarjeta Individual Sanitaria de la Base de Datos de Usuarios corte a 31-12-2013

FUENTE: Servicio Andaluz de Salud. DIRAYA , MTIcitas

TABLA 5.1.6 . ATENCIÓN DOMICILIARIA POR PROFESIONAL DIA. AÑO 2014

	Medicina de Familia	Pediatría	Enfermería
Almería	0,75	0,02	2,92
Hombres	0,31	0,01	1,12
Mujeres	0,44	0,01	1,80
Cádiz	0,93	0,01	3,44
Hombres	0,33	0,00	1,16
Mujeres	0,60	0,00	2,29
Córdoba	0,83	0,01	3,63
Hombres	0,30	0,01	1,31
Mujeres	0,53	0,00	2,32
Granada	0,94	0,01	3,49
Hombres	0,30	0,00	1,14
Mujeres	0,64	0,00	2,35
Huelva	0,79	0,02	3,24
Hombres	0,27	0,01	1,03
Mujeres	0,52	0,01	2,21
Jaén	0,85	0,00	3,76
Hombres	0,30	0,00	1,32
Mujeres	0,54	0,00	2,44
Málaga	0,55	0,01	3,72
Hombres	0,20	0,01	1,30
Mujeres	0,35	0,01	2,43
Sevilla	0,78	0,02	3,34
Hombres	0,28	0,01	1,10
Mujeres	0,51	0,01	2,24
Andalucía	0,79	0,01	3,47
Hombres	0,28	0,01	1,90
Mujeres	0,51	0,01	2,28

Incluye las consultas atendidas en domicilios.

FUENTE ACTIVIDAD: S.A.S. MTICITAS (Módulo de Tratamiento de Información de Diraya)

FUENTE PROFESIONALES: S.A.S. Cupos BDU para medicina de familia y pediatría. Enfermería y trabajo social profesionales que realizan actividad declarados en SIGAP.

TABLA 5.1.7 FRECUENTACIÓN DEL CENTRO POR GRUPO PROFESIONAL EN ATENCIÓN PRIMARIA. AÑO 2014

	Medicina de Familia	Pediatría	Enfermería	Trabajo Social	Odontología
Almería	5.455,51	5.407,40	2.886,22	104,71	132,39
Hombres	4.315,46	5.494,05	2.486,09	90,78	117,60
Mujeres	6.686,95	5.317,23	3.315,88	119,66	148,26
Cádiz	5.890,41	6.805,80	2.828,05	48,51	149,67
Hombres	4.760,10	6.900,35	2.454,25	35,39	148,16
Mujeres	6.930,04	6.706,69	3.178,89	60,83	151,09
Córdoba	6.317,73	6.426,11	3.029,00	47,55	158,02
Hombres	5.273,96	6.532,74	2.721,40	36,78	146,07
Mujeres	7.336,56	6.314,41	3.332,18	58,16	169,80
Granada	5.812,31	5.528,57	2.980,51	31,46	100,34
Hombres	4.664,81	5.656,54	2.568,31	21,85	91,12
Mujeres	6.880,09	5.395,36	3.370,25	40,54	109,06
Huelva	5.626,83	6.158,01	2.748,07	75,56	150,46
Hombres	4.617,68	6.300,19	2.524,29	55,78	144,11
Mujeres	6.550,22	6.006,62	2.957,10	94,04	156,39
Jaén	6.452,27	6.428,27	3.389,78	67,67	133,05
Hombres	5.293,69	6.521,04	2.941,58	47,11	123,24
Mujeres	7.581,36	6.331,05	3.830,52	87,88	142,70
Málaga	4.953,92	5.069,11	2.586,77	33,64	115,81
Hombres	3.970,49	5.144,77	2.336,65	18,47	108,70
Mujeres	5.873,81	4.990,65	2.824,47	48,02	122,57
Sevilla	5.774,95	5.970,32	2.718,99	35,15	117,56
Hombres	4.689,85	6.068,43	2.435,32	22,40	111,39
Mujeres	6.776,69	5.868,02	2.986,01	47,16	123,38
Andalucía	5.716,91	5.907,67	2.839,19	48,65	128,47
Hombres	4.835,49	6.007,25	2.513,57	35,10	120,89
Mujeres	674,82	5.803,69	3.152,03	61,68	137,69

En Medicina de Familia se toma como referencia las TIS de BDU adscritos a médicos de familia

En pediatría se toma como referencia las TIS de BDU de edad menor de 13 años adscritas a pediatría

En Enfermería de Familia se toma como referencia el total de las TIS de BDU.

Tarjeta Individual Sanitaria de la Base de Datos de Usuarios corte a 31-12-2013

FUENTE: Servicio Andaluz de Salud. MTICITAS.

TABLA 5.1.8 Nº DE SESIONES DE FISIOTERAPIA Y REHABILITACIÓN EN ATENCIÓN PRIMARIA. AÑO 2014

	Hombres	Mujeres	Total
Almería	25.481	38.069	63.550
Cádiz	43.252	67.755	111.007
Córdoba	45.983	70.383	116.366
Granada	73.664	102.193	175.857
Huelva	28.670	43.082	71.752
Jaén	50.019	84.883	134.902
Málaga	195.063	68.100	263.163
Sevilla	104.583	167.872	272.455
Andalucía	566.715	642.337	1.209.052

FUENTE: Servicio Andaluz de Salud. SIGAP.

TABLA 5.1.9 EVOLUCIÓN DEL Nº DE SESIONES DE FISIOTERAPIA Y REHABILITACIÓN EN ATENCIÓN PRIMARIA. AÑOS 2010-2014

	2010	2011	2012	2013	2014
Almería	73.597	80.920	63.367	67.089	63.550
Cádiz	164.969	166.233	230.616	222.347	111.007
Córdoba	94.168	109.098	107.679	107.694	116.366
Granada	166.132	177.373	224.353	170.917	175.857
Huelva	82.260	77.223	75.786	75.503	71.752
Jaén	152.240	151.302	156.511	160.755	134.902
Málaga	261.509	272.955	281.070	273.352	263.163
Sevilla	215.941	221.286	268.480	277.349	272.455
Andalucía	1.210.816	1.256.390	1.407.862	1.355.006	1.209.052

FUENTE: Servicio Andaluz de Salud. SIGAP.

GRÁFICO 5.1.2 PORCENTAJE DE PACIENTES ATENDIDOS EN FISIOTERAPIA Y REHABILITACIÓN EN ATENCIÓN PRIMARIA. AÑO 2013

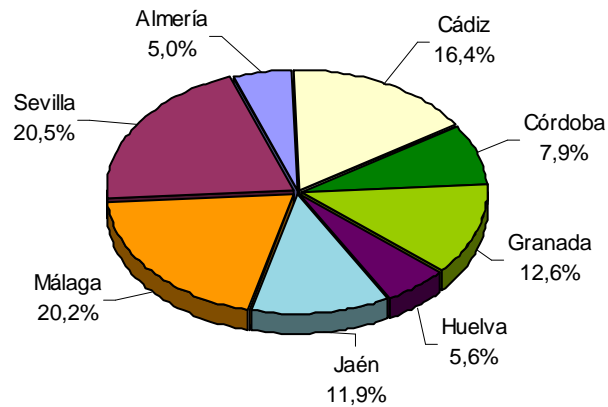

FUENTE: Servicio Andaluz de Salud. SIGAP.

TABLA 5.1.10 Nº DE URGENCIAS ATENDIDAS EN ATENCIÓN PRIMARIA. AÑO 2014

	Hombres	Mujeres	Total
Almería	368.740	375.517	744.257
Cádiz	351.836	431.790	783.626
Córdoba	267.203	294.441	561.644
Granada	289.741	340.238	629.979
Huelva	281.536	334.496	616.032
Jaén	316.015	348.479	664.494
Málaga	415.321	502.713	918.034
Sevilla	585.455	718.846	1.304.301
Andalucía	2.875.847	3.346.520	6.222.367

FUENTE: Servicio Andaluz de Salud. Mtiurgencias

Urgencias atendidas medicos, enfermeras, y equipo medico-enfermeras

TABLA 5.1.11 EVOLUCIÓN DE LAS URGENCIAS ATENDIDAS EN ATENCIÓN PRIMARIA. AÑOS 2010-2014

	2010	2011	2012	2013	2014
Almería	629.315	668.351	719.007	749.308	744.257
Cádiz	770.860	623.218	760.731	762.318	783.626
Córdoba	375.213	493.458	521.823	545.479	561.644
Granada	675.229	740.374	561.160	606.999	629.979
Huelva	579.778	493.078	572.568	605.101	616.032
Jaén	617.914	740.416	654.264	667.528	664.494
Málaga	890.312	1.045.181	868.647	904.656	918.034
Sevilla	1.257.265	1.420.385	1.234.162	1.269.535	1.304.301
Andalucía	5.795.886	6.224.461	5.892.362	6.110.924	6.222.367

FUENTE: Servicio Andaluz de Salud. SIGAP.MTIurgencias

TABLA 5.1.12 EVOLUCIÓN DE LA CAPACIDAD DE RESOLUCIÓN DE URGENCIAS EN ATENCIÓN PRIMARIA. AÑOS 2010-2014

	2010	2011	2012	2013	2014
Almería	98,96	99,73	99,79	97,29	97,24
Cádiz	97,01	97,15	99,73	96,77	97,11
Córdoba	95,47	97,49	99,57	94,49	94,85
Granada	94,72	99,38	99,70	96,38	96,37
Huelva	95,43	97,66	99,54	93,93	93,91
Jaén	96,51	99,59	99,66	95,66	95,44
Málaga	97,00	79,66	99,78	97,00	96,88
Sevilla	97,60	97,72	99,67	96,38	96,25
Andalucía	96,77	99,79	99,69	96,13	96,12

FUENTE: Servicio Andaluz de Salud. SIGAP. MTIurgencias

TABLA 5.1.13 ACTIVIDAD HOSPITALARIA EN EL SISTEMA SANITARIO PÚBLICO DE ANDALUCÍA. AÑO 2013

	Altas	Estancias	Estancia Media	Intervalo de Sustitución	Porcentaje de Ocupación	Rotación enfermo/cama
Almería	46.047	325.117	5,5	1,9	74,2	63,8
H. La Inmaculada (Huércal Overa)	7.293	43.108	5,9	2,6	69,5	42,9
Hospital Torrecárdenas	24.664	196.748	8,0	2,8	73,8	33,8
Hospital de Poniente (Emp. Pública)	13.431	83.917	6,2	1,6	79,8	46,6
H.A.R.E. El Toyo (Emp. Pública)	659	1.344	2,0	0,7	73,6	131,8
Cádiz	71.966	493.814	6,8	2,0	77,6	42,3
H. Puerta del Mar	21.648	157.845	7,3	2,2	76,9	38,5
H. Jerez de la Frontera	18.974	127.077	6,7	2,6	72,2	39,4
H. Puerto Real	14.913	85.411	5,7	1,0	85,1	54,2
Compl. H. Área Campo Gibraltar	16.431	123.481	7,5	2,4	76,0	36,9
Córdoba	59.844	383.642	4,8	3,2	69,7	55,9
H. Reina Sofía	39.751	278.186	7,0	2,7	72,5	37,8
H. Infanta Margarita	10.566	59.751	5,7	2,0	73,4	47,4
H. Valle de los Pedroches	5.199	29.356	5,6	3,8	60,0	38,8
H. de Montilla (Emp. Pública)	3.321	12.957	3,9	0,2	95,9	89,8
H.A.R.E. Puente Genil (Emp. Pública)	533	1.693	3,2	10,5	23,2	26,7
H.A.R.E. Valle del Guadiato (Emp. Pública)	474	1.699	3,6	0,3	93,1	94,8
Granada	68.176	445.255	5,3	3,0	63,1	54,3
H. San Cecilio	19.649	132.451	6,7	1,9	78,4	42,4
H. Baza	4.006	23.998	6,0	4,9	55,3	33,7
H. Motril	7.299	35.271	4,8	3,9	55,2	41,7
H. Virgen de las Nieves	34.390	248.638	7,2	3,0	71,0	35,8
H.A.R.E. Guadix (Emp. Pública)	2.832	4.897	1,7	1,4	55,9	118,0
Huelva	36.719	264.601	6,6	2,6	71,8	40,5
H. Infanta Elena	12.532	70.109	5,6	2,0	73,9	48,2
H. Riotinto	4.055	22.803	5,6	4,2	57,3	37,2
H. Juan Ramón Jiménez	20.132	171.689	8,5	1,6	84,1	36,0
Jaén	47.405	304.040	4,7	4,9	56,5	43,8
H. San Agustín	7.218	38.900	5,4	3,7	59,2	40,1
H. San Juan de la Cruz	9.278	56.429	6,1	3,1	66,4	39,8
Complejo Hospitalario de Jaén	25.815	188.801	7,3	2,9	71,3	35,6
H. Alto Guadalquivir -Andújar- (Emp. Pública)	4.361	18.075	4,1	0,0	99,0	87,2
H.A.R.E. Sierra de Segura (Emp. Pública)	576	1.371	2,4	8,4	22,1	33,9
H.A.R.E. Alcaudete (Emp. Pública)	157	464	3,0	11,0	21,2	26,2
Málaga	95.674	640.512	5,8	3,3	63,8	40,5
H. Antequera	5.885	41.349	7,0	1,5	82,7	43,0
H. Serranía de Ronda	4.626	32.047	6,9	3,7	65,0	34,3

H. La Axarquía	7.202	41.608	5,8	4,0	59,1	37,3
H. Carlos Haya	38.181	267.691	7,0	2,8	71,6	37,3
H. Virgen de La Victoria	21.031	164.743	7,8	1,5	84,4	39,3
H. Costa del Sol (Emp. Pública)	17.965	92.234	5,1	2,0	71,8	51,0
H.A.R.E. Benalmádena (Emp. Pública)	784	840	1,1	7,8	12,1	41,3
Sevilla	503	58.150	40,5	11,3	11,4	4,1
H.A.R.E de Morón	416	1.986	4,8	5,8	45,3	34,7
H. de la Merced	8.326	53.963	6,5	1,2	84,0	47,3
H. Virgen del Rocío	49.079	319.444	6,5	2,3	73,7	41,3
H. Virgen Macarena	39.987	266.439	6,7	0,6	91,6	50,2
H. Valme	21.123	154.041	7,3	2,0	78,3	39,2
H.A.R.E de Écija	895	2.796	3,1	6,7	31,9	37,3
H. Psiquiátrico Penitenciario (Mº del Interior)	143	57.239	400,3	64,3	86,2	0,8
H.A.R.E de Utrera (Emp. Pública)	148	189	1,3	38,2	3,2	9,3
H.A.R.E de Sierra Norte (Emp. Pública)	212	722	3,4	10,4	24,7	26,5
TOTAL	426.334	2.915.131	10,0	4,0	61,0	43,1

Nota: Las altas totales recogen sólo las que suponen la salida del paciente del hospital. Por tanto, la suma de altas por especialidad no tiene por qué coincidir con el número total de las producidas en el hospital.

FUENTE: Consejería de Salud. Viceconsejería. SIAE

TABLA 5.1.14 ALTAS SEGÚN ESPECIALIDADES EN LOS HOSPITALES DEL SISTEMA SANITARIO PÚBLICO DE ANDALUCÍA. AÑO 2013

	Medicina	Cirugía	Traumatología	Obstetricia-Ginecología	Pediatría	Psiquiatría (Agudos)	Medicina Intensiva	Otras
Almería	13.550	7.131	3.125	8.884	3.311	879	451	1.423
H. La Inmaculada (Huércal Overa)	9.223	4.747	1.636	5.123	2.320	644	207	0
Hospital Torrecárdenas Hospital de Poniente (Emp. Pública)	4.327	2.384	1.489	3.761	991	235	244	764
H.A.R.E. El Toyo (Emp. Pública)	0	0	0	0	0	0	0	0
H.A.R.E. El Toyo (Emp. Pública)	0	0	0	0	0	0	0	659
Cádiz	26.693	16.106	5.198	13.810	6.504	1.313	1.427	915
H. Puerta del Mar	6.794	7.889	1.482	2.559	2.016	0	201	707
Jerez Fra	9.042	2.462	1.276	3.759	1.602	418	415	0
H.Esp. Puerto Real	5.378	2.302	1.137	4.077	1.068	589	362	0
Area Gestión Sanit. Campo G.	5.479	3.453	1.303	3.415	1.818	306	449	208
Córdoba	23.657	16.429	5.096	8.632	4.429	890	708	3
<i>H. Reina Sofía</i>	15.351	12.007	3.278	5.308	2.841	622	341	3
H. Infanta Margarita	4.497	2.167	812	1.859	824	268	139	0
H. Valle de los Pedroches	1.694	1.537	584	802	509	0	73	0
H. de Montilla (Emp. Pública)	1.115	711	422	663	255	0	155	0
H.A.R.E. Puente Genil (Emp. Pública)	528	5	0	0	0	0	0	0
H.A.R.E. Valle del Guadiato (Emp. Pública)	472	2	0	0	0	0	0	0
Granada	25.704	14.146	6.961	12.385	5.613	1.116	922	1.329
<i>H. San Cecilio</i>	7.166	5.340	1.882	3.449	973	608	195	36

H. Baza	1.379	738	554	863	215	134	123	0
H. Motril	2.095	1.668	1.008	1.642	726	0	160	0
H. Virgen de las Nieves H.A.R.E. Guadix (Emp. Pública)	13.136	6.400	3.517	5.929	3.297	374	444	1.293
	1.928	0	0	502	402	0	0	0
Huelva	14.496	7.346	3.600	7.046	2.366	704	292	869
<i>H. Infanta Elena</i>	5.583	2.303	1.344	2.346	869	0	87	0
H. Riotinto	1.110	955	519	924	445	0	102	0
H. Juan Ramón Jiménez	7.803	4.088	1.737	3.776	1.052	704	103	869
Jaén	18.113	9.979	5.022	8.281	2.835	1.128	1.411	1.505
<i>H. San Agustín</i>	2.333	1.348	857	1.900	534	0	246	869
H. San Juan de la Cruz	2.886	1.572	1.615	2.052	712	325	116	0
Complejo Hospitalario de Jaén H. Alto Guadalquivir -Andújar- (Emp. Pública)	10.853	6.056	2.422	3.444	1.087	803	514	0
H.A.R.E. Alcaudete (Emp. Pública)	1.559	754	126	885	502	0	535	636
H.A.R.E. Sierra de Segura (Emp. Pública)	154	3	0	0	0	0	0	0
	328	246	2	0	0	0	0	0
Málaga	30.670	23.603	9.448	19.236	8.448	1.604	1.526	1.139
<i>H. Antequera</i>	2.100	1.259	817	1.295	279	0	135	0
H. Serranía de Ronda	1.616	957	596	939	379	0	139	0
H. La Axarquía	2.076	1.615	924	1.613	760	0	214	0
H. Carlos Haya	10.071	9.043	2.816	8.333	5.536	831	571	980
H. Virgen de La Victoria H. Costa del Sol (Emp. Pública)	8.239	5.878	2.557	2.730	334	773	361	159
H.A.R.E. Benalmádena (Emp. Pública)	6.552	4.299	1.543	4.305	1.160	0	106	0
	16	552	195	21	0	0	0	0
Sevilla	40.586	27.686	10.584	23.948	11.189	1.531	1.404	3.258
<i>H.A.R.E de Morón</i>	416	0	0	0	0	0	0	0
H. de la Merced	2.711	1.725	1.022	1.705	845	184	134	0
H. Virgen del Rocío	13.111	11.939	4.534	11.618	5.185	706	922	1.064
H. Virgen Macarena	15.236	10.106	2.798	5.702	3.734	0	217	2.194
H. Valme	8.853	3.674	1.922	4.477	1.425	641	131	0
H.A.R.E de Écija	13	135	303	444	0	0	0	0
H.A.R.E de Utrera (Emp. Pública)	39	102	5	2	0	0	0	0
H.A.R.E de Sierra Norte (Emp. Pública)	207	5	0	0	0	0	0	0
TOTAL	193.469	122.426	49.034	102.222	44.695	9.165	8.141	10.441

FUENTE: Consejería de Salud. Viceconsejería. SIAE

TABLA 5.1.15 EVOLUCIÓN DE LAS ALTAS SEGÚN ESPECIALIDADES EN LOS HOSPITALES DEL SISTEMA SANITARIO PÚBLICO DE ANDALUCÍA. AÑOS 2010-2013

	2010	2011	2012	2013
Medicina	194.825	195.499	196.640	193.469
Cirugía	132.268	126.809	128.161	122.426
Traumatología	54.085	52.312	51.056	49.034
Obstetricia-Ginecología	117.283	110.953	108.535	102.222
Pediatría	51.960	49.582	46.610	44.695
Psiquiatría (Agudos)	9.093	9.315	8.811	9.165
Medicina Intensiva	33.636	7.242	9.662	8.141
Otras	7.488	8.143	8.670	10.441
Total	600.638	559.855	558.145	539.593

Nota: Las altas totales recogen sólo las que suponen la salida del paciente del hospital. Por tanto, la suma de altas por especialidad no tiene por qué coincidir con el número total de las producidas en el hospital.

FUENTE: Consejería de salud. Viceconsejería. SIAE

TABLA 5.1.16 ESTANCIAS SEGÚN ESPECIALIDADES EN LOS HOSPITALES DEL SISTEMA SANITARIO PÚBLICO DE ANDALUCÍA. AÑO 2013

	Medicina	Cirugía	Traumatología	Obstetricia-Ginecología	Pediatría	Psiquiatría (Agudos)	Medicina Intensiva	Otras
Almería	146.630	58.909	24.956	28.835	24.500	11.644	9.233	20.410
H. La Inmaculada (Huércal Overa)	26198	6671	3750	3487	1758	0	1244	0
Hospital Torrecárdenas	80584	40674	10162	14728	18981	8122	4431	19066
Hospital de Poniente (Emp. Pública)	39848	11564	11044	10620	3761	3522	3558	0
H.A.R.E. El Toyo (Emp. Pública)	0	0	0	0	0	0	0	1344
Cádiz	249.476	87.372	31.422	39.539	34.620	19.432	17.930	14.023
H. Puerta del Mar	62631	44461	9485	8791	13588	0	7568	11321
H. Jérez de la Frontera	76690	12663	7490	9722	10824	7060	2628	0
H. Puerto Real	48518	8408	6054	9093	3013	8251	2074	0
Compl. H. Área Campo Gibraltar	61637	21840	8393	11933	7195	4121	5660	2702
Córdoba	191.162	81.478	30.408	24.364	23.269	14.140	12.501	8.019
H. Reina Sofía	130006	64458	21973	15878	18081	10631	10839	6320
H. Infanta Margarita	35681	7034	4949	4850	3153	3509	575	0
H. Valle de los Pedroches	16738	7286	1642	2153	1249	0	288	0
H. de Montilla (Emp. Pública)	5352	2693	1844	1483	786	0	799	0
H.A.R.E. Puente Genil (Emp. Pública)	1688	5	0	0	0	0	0	0
H.A.R.E. Valle del Guadiato (Emp. Pública)	1697	2	0	0	0	0	0	1699

Granada	194.556	81.911	40.360	41.395	27.360	20.032	17.169	22.472
H. San Cecilio	58684	32960	10158	8874	5989	9733	4449	1604
H. Baza	11399	3477	3196	2338	875	2260	453	0
H. Motril	15696	6855	3728	4680	2595	0	1717	0
H. Virgen de las Nieves	105881	38619	23278	24361	17042	8039	10550	20868
H.A.R.E. Guadix (Emp. Pública)	2896	0	0	1142	859	0	0	0
Huelva	129.984	43.442	22.128	21.480	11.946	10.043	5.962	22.472
H. Infanta Elena	40774	10212	6794	6992	2882	0	2455	22472
H. Riotinto	11091	5552	2127	2462	1176	0	395	0
H. Juan Ramón Jiménez	78119	27678	13207	12026	7888	10043	3112	0
Jaén	133.725	53.452	32.395	25.258	10.505	17.389	10.485	40.447
H. San Agustín	19903	6209	3419	6119	1565	0	1685	19616
H. San Juan de la Cruz	23586	8253	9606	5678	2238	6028	1040	0
Complejo Hospitalario de Jaén	80714	35010	17571	11112	5226	11361	6976	0
H. Alto Guadalquivir -Andújar- (Emp. Pública)	8362	3307	1797	2349	1476	0	784	20831
H.A.R.E. Alcaudete (Emp. Pública)	461	3	0	0	0	0	0	0
H.A.R.E. Sierra de Segura (Emp. Pública)	699	670	2	0	0	0	0	0
Málaga	277.023	143.703	55.640	55.367	48.854	21.740	18.273	19.912
H. Antequera	24026	6990	4776	4003	889	0	665	0
H. Serranía de Ronda	17701	5809	3012	2723	1257	0	1545	0
H. La Axarquía	19267	10031	4571	4150	2545	0	1044	0
H. Carlos Haya	91746	64162	16664	24044	37413	10109	7244	16309
H. Virgen de La Victoria	78986	36545	18640	8734	1093	11631	5511	3603
H. Costa del Sol (Emp. Pública)	45276	19602	7743	11692	5657	0	2264	0
H.A.R.E. Benalmádena (Emp. Pública)	21	564	234	21	0	0	0	0
Sevilla	350.067	151.416	58.546	76.920	59.478	19.633	35.440	48.080
H.A.R.E de Morón	1986	0	0	0	0	0	0	0
H. de la Merced	27049	9396	6581	4386	2274	2099	2178	0
H. Virgen del Rocío	113521	74592	20738	38017	28043	8889	20680	14964
H. Virgen Macarena	120044	43720	18324	20265	21899	0	9071	33116
H. Valme	86669	23171	11733	13050	7262	8645	3511	0
H.A.R.E de Écija	18	413	1165	1200	0	0	0	0
H.A.R.E de Utrera (Emp. Pública)	64	118	5	2	0	0	0	0
H.A.R.E de Sierra Norte (Emp. Pública)	716	6	0	0	0	0	0	0
TOTAL	1.672.623	701.683	295.855	313.158	240.532	134.053	126.993	195.835

FUENTE: Consejería de Salud. Viceconsejería. SIAE

TABLA 5.1.17 EVOLUCIÓN DE LAS ESTANCIAS SEGÚN ESPECIALIDADES EN LOS HOSPITALES DEL SISTEMA SANITARIO PÚBLICO DE ANDALUCÍA. AÑOS 2010-2013

	2010	2011	2012	2013
Medicina	1.722.072	1.676.707	1.691.995	1.672.623
Cirugía	803.954	756.408	731.493	701.683
Traumatología	350.450	326.188	300.812	295.855
Obstetricia-Ginecología	358.725	330.946	329.415	313.158
Pediatría	271.555	255.427	246.441	240.532
Psiquiatría (Agudos)	144.065	135.993	140.359	134.053
Medicina intensiva	170.111	133.248	154.977	126.993
Otras	117.064	193.340	205.370	195.835
Total	3.937.996	3.808.257	3.800.862	3.680.732

Fuente: Consejería de Salud. Viceconsejería. SIAE.

TABLA 5.1.18 ACTIVIDAD ASISTENCIAL DE LOS HOSPITALES DEL SISTEMA SANITARIO PÚBLICO DE ANDALUCÍA. AÑO 2014

	Consultas Externas		Intervenciones Quirúrgicas			Tocoginecología		Urgencias
	Primeras	Sucesivas	Program.	Urgentes	Ambulat.	Nº Partos	% Cesáreas	atendidas
Almería								
Hospital Torrecárdenas	186.509	344463	4.285	3.559	13.582	3.126	20,83	149.154
Hospital de Poniente	107.251	172479	3.356	1.315	7.218	2.527	19,39	124.074
H.A.R.E. El Toyo	27.531	28789	123	0	2.061	0		61.060
H. La Inmaculada (Huércal Overa)	65.613	93740	1.272	1.020	4.689	1.172	17,83	55.714
Cádiz								
H. Puerta del Mar	162.613	312587	6.421	3.411	8.276	1.840	27,93	124.842
H. Jerez de la Frontera	193.865	311213	3.907	2.641	8.996	2.822	22,89	140.593
H. Puerto Real	162.812	209308	2.116	1.557	8.727	1.957	27,39	84.862
AGS Campo Gibraltar	136.260	283463	2.834	1.825	7.869	2.234	22,92	166.776
Córdoba								
H. Infanta Margarita	90.712	110523	1.016	578	3.907	1.226	25,53	58.483
H.A.R.E. Valle del Guadiato	14.403	12850	0	0	1.000	0		21.777
H.A.R.E. Puente Genil	19.204	19614	0	0	1.197	0		44.742
H. Valle de los Pedroches	36.286	73266	1.114	767	2.706	508	27,95	30.434
H. Reina Sofía	300.537	540500	10.676	5.085	19.198	3.601	19,49	192.848

H. de Montilla	37.461	47321	573	284	2.638	494	14,57	42.075
Granada								
H. San Cecilio	181.856	256510	5.118	3.119	9.672	2.512	24,20	137.638
H. Baza	35.358	64427	996	871	2.575	519	17,15	52.455
H. Motril	62.673	95094	1.404	1.579	4.911	1.103	22,57	69.025
H. Virgen de las Nieves	222.782	404809	8.105	6.069	15.234	3.332	19,36	242.360
H.A.R.E. Guadix	25.849	35139	207	80	1.538	326	18,40	56.322
H. A. R. de Loja	15.463	20.586	0	0	1.234	0		
Huelva								
Complejo Hospitalario de Huelva	197.896	369820	5.763	3.915	13.581	3.988	26,58	167.389
H. Riotinto	33.089	66203	697	622	2.770	487	28,75	25.561
Jaén								
Complejo Hospitalario de Jaén	170.955	312972	5.723	3.039	13.383	2.231	19,32	139.482
H. Alto Guadalquivir -Andújar-	34.261	58464	681	305	2.795	518	19,69	52.528
H.A.R.E. Sierra de Segura	13.345	12462	15	26	829	0		17.202
H.A.R.E. Alcaudete	5.479	6006	0	0	324	0		19.185
H. San Agustín	70.563	103849	1.675	962	4.513	1.105	26,88	72.910
H. San Juan de la Cruz	64.004	78039	1.734	1.229	3.970	1.241	17,65	41.496
H.A.R.E.de Alcalá La Real	15.307	15.771	0	0	857	0		0
Málaga								
H. Regional de Málaga	280.369	470170	10.595	5.625	19.458	4.651	29	322.444
H.A.R.E. Benalmádena	22.433	19448	349	0	3.293	0		54.414
H. Virgen de La Victoria	252.377	407698	5.959	2.170	9.042	1.854	21,41	153.989
H. La Axarquía	58.961	117092	1.666	520	2.817	1.123	25,29	77.585
H. Serranía de Ronda	41.309	71330	948	738	2.391	608	22,86	39.470
H. Antequera	43.384	96117	1.492	290	2.523	847	23,14	58.027
H. Costa del Sol	150.007	225.165	3.080	2.331	8.013	2.846	21,68	109.714
Sevilla								
H.A.R.E de Utrera	31204	26586	90	0	2.715	0		66.830
H. de la Merced	61.845	121091	1.004	850	4.226	1.024	21,39	66.738
H. Virgen del Rocío	431.904	876212	16.134	6.536	36.241	6.658	21,36	288.560
H. Virgen Macarena	330.099	594723	8.659	4.836	21.146	3.163	20,87	204.853
H. Valme	198.903	365520	4.049	918	8.972	2.887	23,31	126.269
H.A.R.E de Écija	25.486	29466	352	239	2.092	341	29	52.158
Consorcio Sanitario Público Aljarafe	110.943	87482	2.797	1.498	8.017	0		98.357
H.A.R.E de Sierra Norte	8.111	6963	11	0	831	0		17.881
H.A.R.E de Morón	242	234				0		39.247
TOTAL	4.737.514	7.975.564	126.996	70.409	302.027	64.871	746,66	4.167.523

FUENTE: Servicio Andaluz de Salud. INIHOS

TABLA 5.1.19 EVOLUCIÓN DE LA ACTIVIDAD ASISTENCIAL EN LOS HOSPITALES DEL SISTEMA SANITARIO PÚBLICO DE ANDALUCÍA. AÑOS 2009-2012

	Consultas Externas		Intervenciones Quirúrgicas			Toco-Ginecología		Urgencias
	Primeras	Sucesivas	Program.	Urgentes	Ambulat.	Nº Partos	% Cesáreas	atendidas
Año 2011	4.573.111	7.158.357	135.715	74.704	322.037	72.694	22,06	4.284.411
Año 2012	4.617.702	7.455.921	130.380	72.799	314.454	69.543	22,84	4.055.081
Año 2013	4.755.120	7.706.082	126.598	73.906	309.834	64.916	22,83	4.103.270
Año 2014	4.737.514	7.975.564	126.996	70.409	302.027	64.871	22,73	4.167.523

FUENTE: Servicio Andaluz de Salud. INIHOS

TABLA 5.1.20 PACIENTES DADOS DE ALTA EN LOS HOSPITALES DEL SAS POR GRUPO DE EDAD Y SEXO. AÑO 2014

	Almería	Cádiz	Córdoba	Granada	Huelva	Jaén	Málaga	Sevilla	Andalucía
Menos de 1 año									
Mujeres	564	1.248	681	949	506	547	1.140	1.955	7.590
Hombres	799	1.567	893	1.156	536	703	1.354	2.498	9.506
De 1 a 14 años									
Mujeres	792	1.592	1.205	1.312	825	788	1.812	3.624	11.950
Hombres	1.212	1.977	1.619	1.975	1.051	963	2.356	4.575	15.728
De 15 a 44 años									
Mujeres	7.461	15.027	9.523	13.562	8.314	8.458	16.332	25.275	103.952
Hombres	2.222	5.045	3.767	4.745	2.779	2.933	5.366	9.130	35.987
De 45 a 64 años									
Mujeres	2.702	6.863	5.289	6.308	3.706	3.812	7.429	12.405	48.514
Hombres	3.672	8.886	7.221	8.177	4.506	4.928	9.354	16.157	62.901
De 65 y más años									
Mujeres	5.647	12.217	11.475	11.646	6.649	8.591	12.157	22.823	91.205
Hombres	6.240	13.363	12.169	11.920	7.115	8.484	13.541	22.980	95.812
TOTAL	31.311	67.785	53.842	61.750	35.987	40.207	70.841	121.422	483.145
Mujeres	17.166	36.947	28.173	33.777	20.000	22.196	38.870	66.082	263.211
Hombres	14.145	30.838	25.669	27.973	15.987	18.011	31.971	55.340	219.934

FUENTE: Servicio Andaluz de Salud. Conjunto Mínimo Básico de Datos al Alta Hospitalaria (CMBDA)

TABLA 5.1.21 PACIENTES DADOS DE ALTA EN LOS HOSPITALES DEL SAS POR GRUPO DIAGNÓSTICO Y SEXO. AÑO 2014

	Almería	Cádiz	Córdoba	Granada	Huelva	Jaén	Málaga	Sevilla	Andalucía
Enf. infecciosas y parasitarias									
Mujeres	344	1.262	382	674	293	291	719	1.327	5.292
Hombres	474	1.659	544	961	391	359	961	1.789	7.138
Neoplasias									
Mujeres	1.351	3.301	2.753	3.211	1.412	1.656	4.072	6.629	24.385
Hombres	1.627	3.912	3.045	3.440	1.622	1.703	4.519	7.229	27.097
Enf. gland.endocrinas, nutrición, metabolismo e inmunidad									
Mujeres	268	722	505	786	316	445	659	1.373	5.074
Hombres	260	453	359	471	270	405	492	899	3.609
Enf. de la sangre y los órganos hematopoyéticos									
Mujeres	157	368	305	255	281	196	362	487	2.411
Hombres	174	382	279	229	241	241	320	515	2.381
Trastornos mentales									
Mujeres	289	591	449	562	443	541	761	1.403	5.039
Hombres	377	923	514	662	422	580	934	1.774	6.186
Enf. del sistema nervioso y órganos de los sentidos									
Mujeres	410	1.168	842	1.022	570	728	982	1.688	7.410
Hombres	453	1.074	976	1.032	529	706	890	1.763	7.423
Enf. del aparato circulatorio									
Mujeres	1.729	4.590	3.540	3.663	2.425	2.525	4.174	8.303	30.949
Hombres	2.440	6.215	5.001	4.920	3.247	3.360	6.141	10.627	41.951
Enf. del aparato respiratorio									
Mujeres	1.589	2.572	2.372	2.144	1.269	1.795	2.100	3.622	17.463
Hombres	2.076	3.446	3.350	3.204	1.685	2.626	3.334	5.525	25.246
Enf. del aparato digestivo									
Mujeres	1.572	3.414	3.445	3.657	2.033	2.221	3.897	6.875	27.114
Hombres	1.891	3.958	4.191	4.268	2.462	2.658	4.593	7.753	31.774
Enf. del aparato genitourinario									
Mujeres	880	1.942	1.219	1.748	976	1.181	2.049	3.283	13.278
Hombres	813	1.831	1.219	1.554	683	904	1.606	2.746	11.356
Complicaciones embarazo, parto y puerperio									
Mujeres	5.467	10.364	6.276	9.094	5.606	5.863	11.189	16.633	70.492

Hombres	-	-	-	-	-	-	-	-	0
Enf.de la piel y del tejido celular subcutáneo									
Mujeres	109	295	213	234	127	104	234	463	1.779
Hombres	140	304	269	281	177	136	273	522	2.102
Enf. del sistema musculoesquelético y tejido conjuntivo									
Mujeres	794	1.467	1.619	1.610	1.043	1.150	1.698	3.998	13.379
Hombres	675	1.266	1.162	1.402	813	1.017	1.494	3.088	10.917
Anomalías congénitas									
Mujeres	80	197	316	216	51	67	327	746	2.000
Hombres	212	327	437	333	83	68	414	1.020	2.894
Ciertas afecciones originadas en periodo perinatal									
Mujeres	240	587	344	422	205	302	586	670	3.356
Hombres	316	688	435	529	230	356	616	807	3.977
Signos, síntomas y estados morbosos mal definidos									
Mujeres	487	1.014	732	597	1.148	778	759	2.393	7.908
Hombres	575	1.157	846	609	1.354	766	990	2.518	8.815
Lesiones y envenenamiento									
Mujeres	1.118	2.534	2.428	3.413	1.541	1.854	3.631	5.144	21.663
Hombres	1.294	2.673	2.496	3.514	1.490	1.789	3.828	5.549	22.633
Otras causas									
Mujeres	282	559	433	469	261	499	671	1.045	4.219
Hombres	348	570	546	564	288	337	566	1.216	4.435
TOTAL	31.311	67.785	53.842	61.750	35.987	40.207	70.841	121.422	483.145
Mujeres	17.166	36.947	28.173	33.777	20.000	22.196	38.870	66.082	263.211
Hombres	14.145	30.838	25.669	27.973	15.987	18.011	31.971	55.340	219.934

FUENTE: Servicio Andaluz de Salud. Conjunto Mínimo Básico de Datos al Alta Hospitalaria (CMBDA)

TABLA 5.1.22 ACTIVIDAD ASISTENCIAL DE LAS UNIDADES DE SALUD MENTAL COMUNITARIA. AÑO 2014

	C. Primeras	C. Sucesivas	Total Consultas
Almería	9.579	96.210	105.789
Cádiz	12.813	210.009	222.822
Córdoba	11.997	142.000	153.997
Granada	10.894	120.497	131.391
Huelva	4.295	48.892	53.187
Jaén	8.488	76.519	85.007
Málaga	23.127	246.334	269.461
Sevilla	29.712	290.325	320.037
Andalucía	110.905	1.230.786	1.341.691

FUENTE: Servicio Andaluz de Salud. SISMA, NFHOS y MTI Citas

(*) Solo primeras consultas procedentes de Atención Primaria. (En 2013 estaban incluidas las Interconsultas y las consultas virtuales)

(**) Incluyen las Interconsultas y la consultas Virtuales

TABLA 5.1.23 ACTIVIDAD ASISTENCIAL DE LAS UNIDADES DE SALUD MENTAL INFANTO-JUVENIL. AÑO 2013

	C. Primeras	C. Sucesivas	Total Consultas
Almería	173	10.256	10.429
Cádiz	2.635	32.547	35.182
Córdoba	968	12.459	13.427
Granada	889	21.596	22.485
Huelva	363	1.418	1.781
Jaén	816	3.634	4.450
Málaga	544	21.029	21.573
Sevilla	3.337	47.266	50.603
Andalucía	9.725	150.205	159.930

FUENTE: Servicio Andaluz de Salud. SISMA, NFHOS y MTI Citas

GENERAL TABLA 5.1.24 ACTIVIDAD ASISTENCIAL DE LAS UNIDADES DE SALUD MENTAL DE HOSPITAL. AÑOS 2013

	CAMAS	ALTAS	ESTANCIAS	E. MEDIA	I. OCUPACIÓN
Almería	46	839	10.774	12,84	64,17%
Cádiz	70	1.320	20.155	15,27	78,88%
Córdoba	63	913	15.405	16,87	66,99%
Granada	71	1.116	21.386	19,16	82,52%
Huelva	31	766	11.508	15,02	101,71%
Jaén	52	1.072	16.751	15,63	88,26%
Málaga(*)	72	1.616	19.671	12,17	74,85%
Sevilla	141	2.940	40.943	13,93	79,56%
Andalucía	546	10.582	156.593	13,93	78,58%

FUENTE: Servicio Andaluz de Salud. CMBD

TABLA 5.1.25 TRASPLANTES DE ÓRGANOS Y TEJIDOS. ANDALUCÍA 2003-2014

	Riñón	Corazón	Hígado	Pulmón	Páncreas	Prog. Hem.	Córnea
2004	346	37	166	15	20	232	277
2005	330	37	161	20	30	220	281
2006	369	39	167	22	20	241	287
2007	344	37	175	26	13	248	269
2008	367	35	187	23	23	293	261
2009	381	41	195	27	23	314	246
2010	330	26	168	25	22	324	344
2011	426	38	211	24	23	385	437
2012	457	32	203	24	18	374	370
2013	412	27	195	34	18	423	453
2014	453	34	205	26	18	497	480

Prog. Hem.: Progenitores Hematopoyéticos

FUENTE: Servicio Andaluz de Salud

GRÁFICO 5.1.3 EVOLUCIÓN DEL NÚMERO DE DONANTES DE ÓRGANOS. ANDALUCÍA 2004-2014

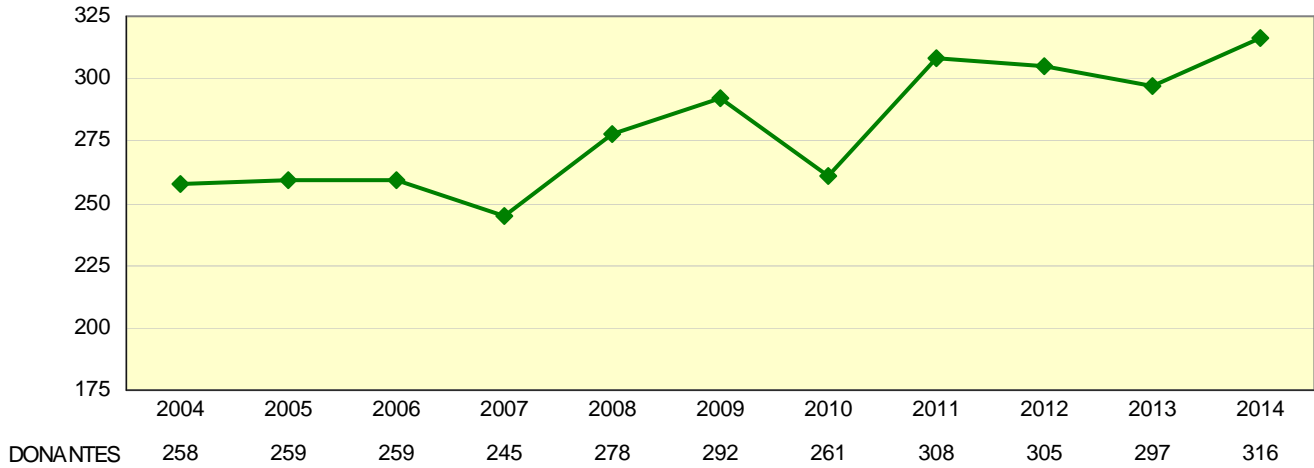

No se incluye Ceuta y Melilla

FUENTE: Servicio Andaluz de Salud

GRÁFICO 5.1.4 EVOLUCIÓN DE LAS TASAS DE DONACIONES DE ÓRGANOS. ANDALUCÍA 2004-2014

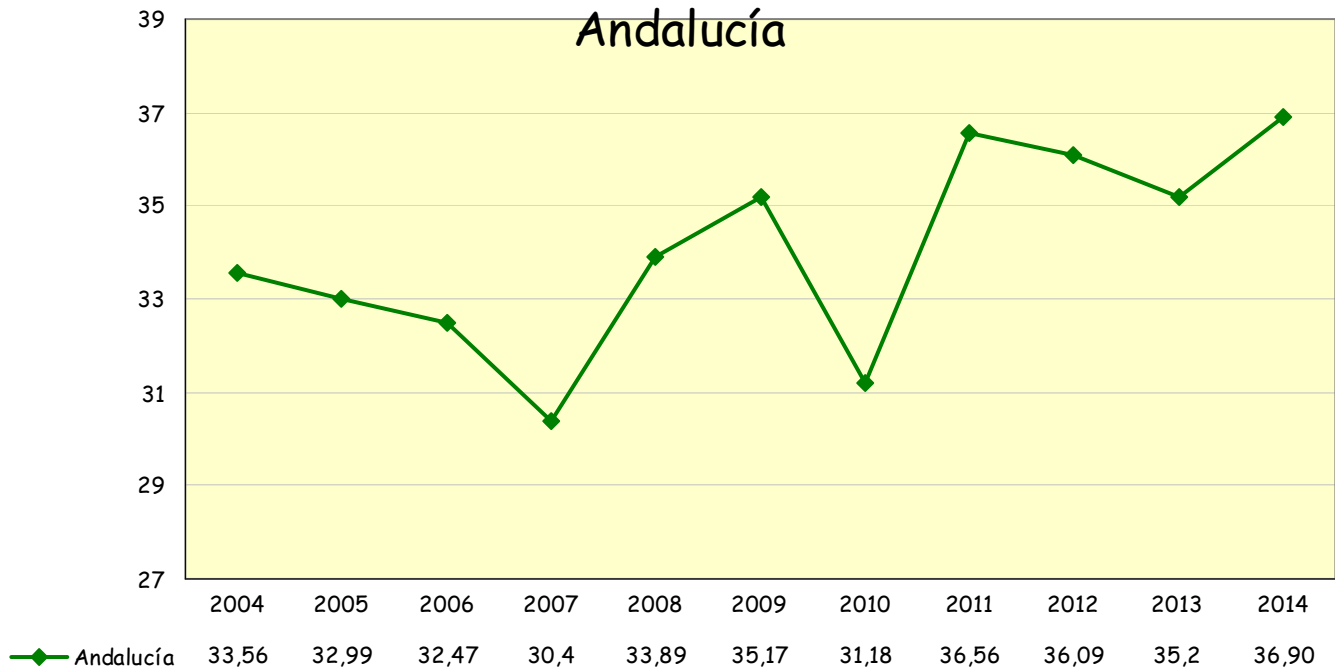

No se incluye Ceuta y Melilla

Tasas por millón de habitantes

FUENTE: Servicio Andaluz de Salud

TABLA 5.1.26 DONACIONES DE SANGRE. AÑOS 2010-2014

	2010	2011	2012	2013	2014
Almería	21.793	21.653	20.594	20.870	18.979
Cádiz	36.625	35.836	36.652	35.735	35.155
Córdoba	33.324	33.568	33.610	33.655	31.704
Granada	44.969	45.482	43.801	44.039	39.234
Huelva	19.447	19.712	19.441	18.981	18.975
Jaén	23.133	22.888	22.996	23.202	23.303
Málaga	49.971	48.412	48.155	48.112	47.269
Sevilla	63.196	64.298	61.626	61.398	59.772
Andalucía	292.458	291.849	286.875	285.992	274.391

Nota: Se incluyen donaciones de Sangre Total, Autólogas, de Plasma y de Plaquetas
FUENTE: Servicio Andaluz de Salud

TABLA 5.1.27 NÚMERO DE DONANTES DE SANGRE POR PROVINCIA Y SEXO. AÑO 2014

	Hombres	Mujeres	Total
Almería	7.271	4.756	12.027
Cádiz	12.442	8.717	21.159
Córdoba	10.957	6.298	17.255
Granada	13.275	12.316	25.591
Huelva	5.738	5.098	10.836
Jaén	7.726	6.161	13.887
Málaga	18.013	11.124	29.137
Sevilla	23.896	16.051	39.947
Andalucía	99.318	70.521	169.839

FUENTE: Servicio Andaluz de Salud

TABLA 5.1.28 TASAS DE DONACIÓN DE SANGRE. AÑOS 2010-2014

	2010	2011	2012	2013	2014
Almería	31,33	30,81	29,24	30,17	27,05
Cádiz	29,61	28,82	29,44	28,64	28,35
Córdoba	41,39	41,66	41,78	42,05	39,66
Granada	48,98	49,19	47,46	47,76	42,67
Huelva	37,54	37,76	37,18	36,44	36,54
Jaén	34,49	34,13	34,31	35,06	35,36
Málaga	31,05	29,78	29,34	29,85	29,14
Sevilla	32,96	33,33	31,78	31,70	30,79
Andalucía	34,94	34,64	33,95	34,07	32,66

Tasas por 1000 habitantes

FUENTE: Servicio Andaluz de Salud

GRÁFICO 5.1.5 EVOLUCIÓN DE LAS TASAS DE DONACIÓN DE SANGRE. ANDALUCÍA AÑOS 2004-2014

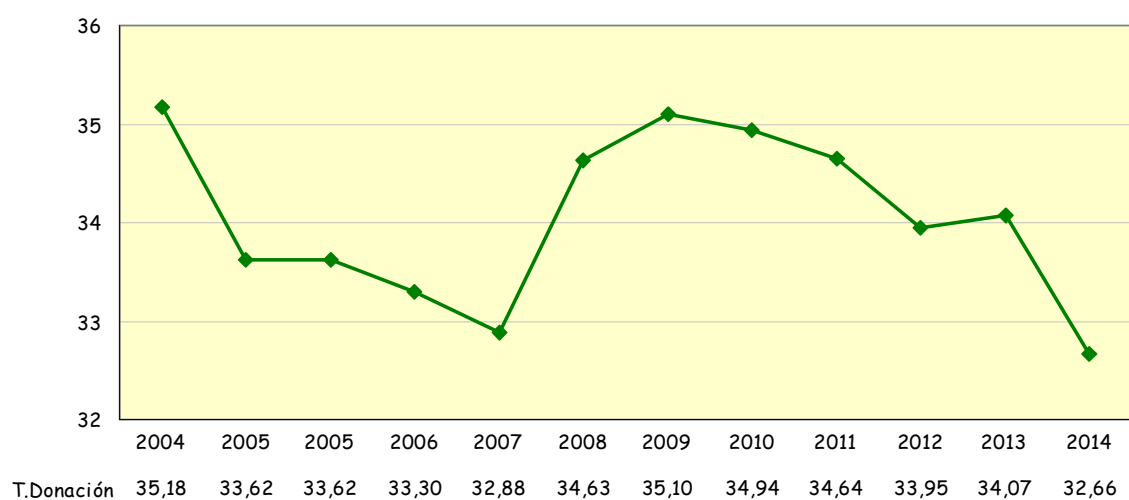

Tasas por 1000 habitantes

FUENTE: Servicio Andaluz de Salud

5.2. EMPRESA PÚBLICA DE EMERGENCIA SANITARIA

TABLA 5.2.1 EPES: LLAMADAS RECIBIDAS EN CENTROS COORDINADORES POR LINEA 061. AÑOS 2010-2014

	2010	2011	2012	2013	2014
Almería	67.951	67.885	66.930	60.733	60.097
Cádiz	137.807	133.109	127.813	118.100	122.303
Córdoba	48.747	47.550	47.908	44.320	44.821
Granada	91.070	86.601	79.671	76.812	82.217
Huelva	46.108	47.729	47.908	46.338	50.759
Jaén	59.010	60.211	59.174	60.541	64.561
Málaga	208.504	194.097	183.564	166.277	169.754
Sevilla	114.371	110.506	108.071	104.583	112.200
Andalucía	773.568	747.688	721.039	677.704	706.712

FUENTE: Empresa Pública de Emergencias Sanitarias

GRÁFICO 5.2.1 EPES: MOTIVOS DE LLAMADAS AL 061. ANDALUCÍA, AÑO 2014

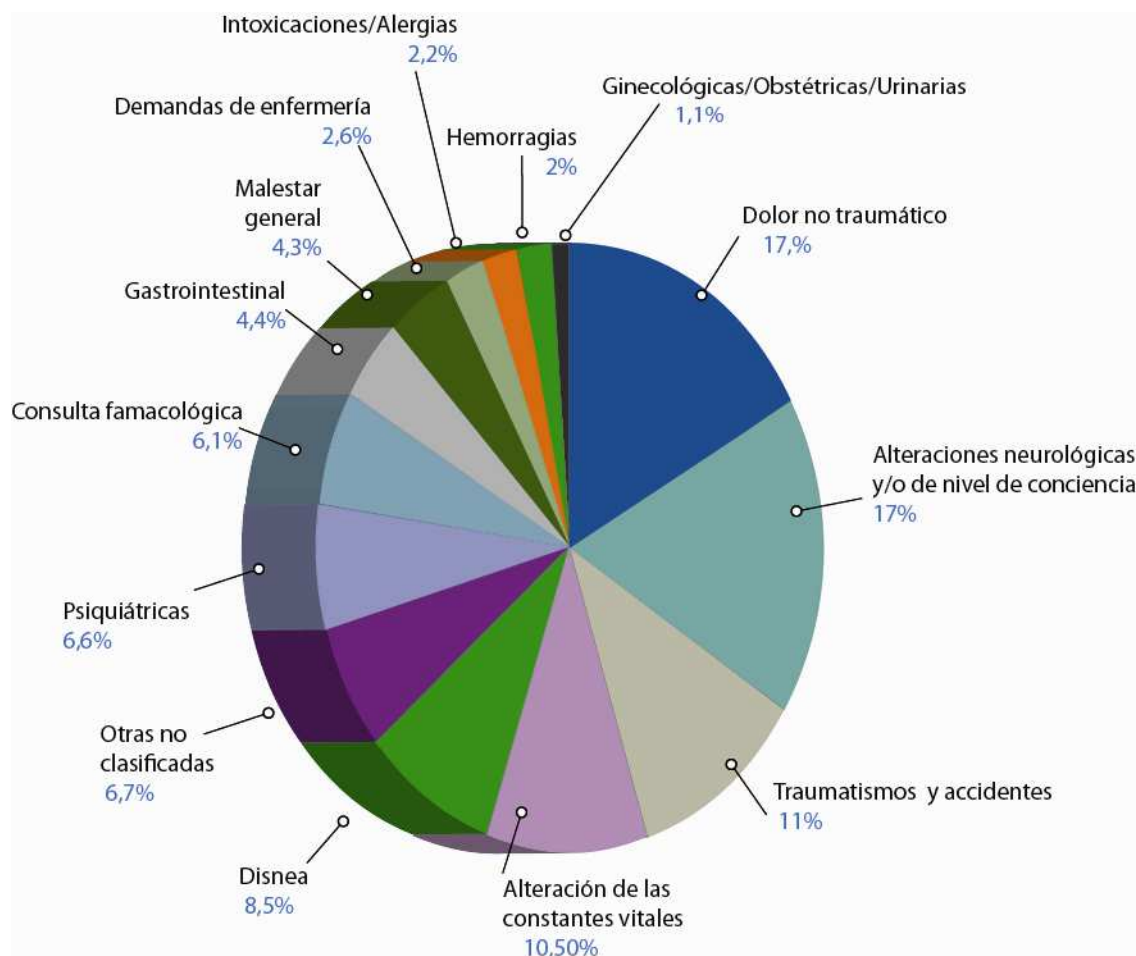

FUENTE: Empresa Pública de Emergencias Sanitarias

TABLA 5.2.2 . EPES: PACIENTES ASISTIDOS POR EQUIPOS DE EMERGENCIAS. AÑOS 2010-2014

	2010	2011	2012	2013	2014
Almería	3.927	4.038	4.120	3.974	4.274
Cádiz	8.558	8.175	8.593	8.812	9.035
Córdoba	4.576	4.448	4.628	4.563	5.144
Granada	5.000	5.120	5.217	4.990	5.324
Huelva	2.768	2.750	3.278	3.328	2.983
Jaén	2.963	2.729	2.659	2.835	3.082
Málaga	17.792	16.946	17.918	17.692	18.893
Sevilla	18.219	17.590	16.172	17.257	18.496
Andalucía	63.803	61.796	62.585	63.451	67.231

FUENTE: Empresa Pública de Emergencias Sanitarias

GRÁFICO 5.2.2 EPES: ASISTENCIAS DE LOS EQUIPOS DE EMERGENCIAS, ANDALUCÍA. AÑOS 1995-2014

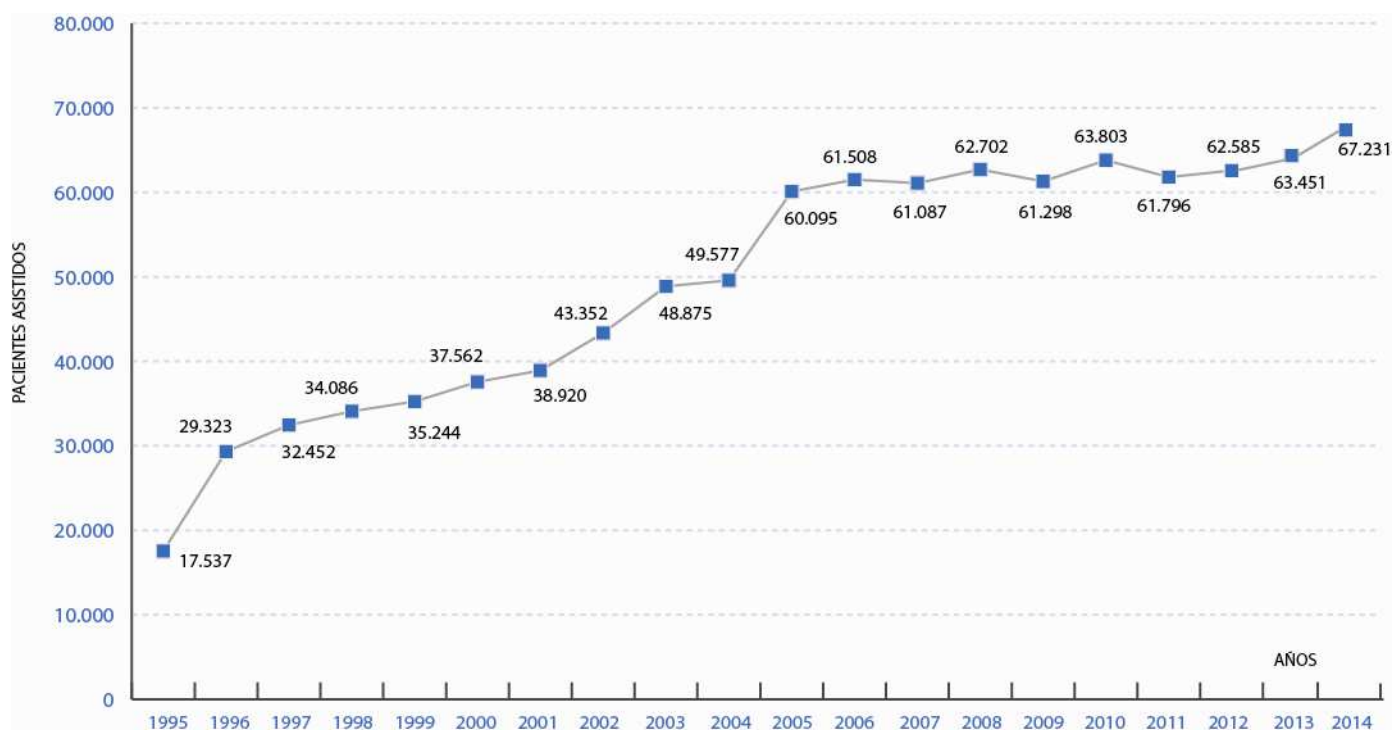

FUENTE: Empresa Pública de Emergencias Sanitarias

TABLA 5.2.3 EPES: ACTIVIDAD DE LOS RECURSOS MÓVILES DEL 061. AÑOS 2010 – 2014

	2.010	2.011	2.012	2013	2014
Almería	4.820	5.071	5.171	4.916	5.148
Cádiz	9.068	8.873	9.485	9.796	10.163
Córdoba	5.060	4.984	5.232	5.213	5.762
Granada	5.913	6.145	6.247	6.009	6.228
Huelva	3.011	3.073	3.674	3.788	3.361
Jaén	4.715	4.243	4.025	4.147	4.588
Málaga	23.159	23.154	23.840	23.653	24.888
Sevilla	22.225	23.396	22.788	23.842	24.089
Andalucía	77.971	78.939	80.462	81.364	84.227

Nº de Activaciones de los Equipos de Emergencia Terrestres, Aéreos, de Coordinación Avanzada y de Soporte Vital Básico
 FUENTE: Empresa Pública de Emergencias Sanitarias

5.3 HOSPITALES CONCERTADOS

TABLA 5.3.1 ACTIVIDAD REALIZADA POR LOS CENTROS CONCERTADOS.

POR PROVINCIA Y SEXO. AÑOS 2014

	Pacientes	Ingresos	Intervenciones quirúrgicas	Consultas	Urgencias	Estudios Diagnósticos	Sesiones Rehabilitación	Sesiones Oncohematológicas
Hombres	2.404	292	765	1.521		1.339	10.949	
Mujeres	5.048	394	505	3.464		3.829	4.710	
Almería	7.452	686	1.270	4.985		5.168	15.659	
Hombres	74.349	11.158	18.634	119.298	67.475	26.354	37.397	529
Mujeres	99.737	13.517	20.550	169.493	83.427	63.796	66.012	738
Cádiz	174.086	24.675	39.184	288.791	150.902	90.150	103.409	1.267
Hombres	3.030	1.029	1.761	8.428		1487,906174	5230,362677	
Mujeres	3.191	1.326	2.004	10.926		2562,093826	3747,637323	
Córdoba	6.221	2.355	3.765	19.354		4.050	8.978	
Hombres	3.645	484	1.059	4.139		467	13.087	
Mujeres	4.784	595	492	6.293		453	21.999	
Granada	8.429	1.079	1.551	10.432		920	35.086	
Hombres	5.317	841	1.524	5.171		2.845	2.996	
Mujeres	8.580	1.012	1.436	8.993		5.684	5.527	
Huelva	13.897	1.853	2.960	14.164		8.529	8.523	
Hombres	13.504	1.692	3.288	12.104		9.382	2.427	
Mujeres	21.117	1.810	3.071	12.567		18.757	3.664	
Málaga	34.621	3.502	6.359	24.671		28.139	6.091	
Hombres	11.423	846	4.239	2.984		6.648	2.358	
Mujeres	13.691	946	3.702	2.649		9.681	802	
Sevilla	25.114	1.792	7.941	5.633		16.329	3.160	
Hombres	111.221	16.353	31.320	152.044	67.475	48.432	73.628	529
Mujeres	153.711	19.580	31.718	215.986	83.427	104.954	107.278	738
Andalucía	264.932	35.933	63.038	368.030	150.902	153.386	180.906	1.267

FUENTE: Consejería de Salud. D.G. de Salud Pública y Ordenación Farmacéutica. Servicio de Concertos Sanitarios
Sistema de Información de Asistencia Concertada (S.I.A.C.)

5.4 HOSPITALES PRIVADOS

TABLA 5.4.1 EVOLUCIÓN DEL NÚMERO DE ALTAS EN HOSPITALES PRIVADOS. AÑOS 2009-2013

	2009	2010	2011	2012	2013
Almería	10.979	10.000	9.914	10.014	9.435
Cádiz	42.146	42.045	41.970	41.328	38.732
Córdoba	14.542	14.259	16.900	15.786	16.243
Granada	9.234	9.335	7.363	7.520	8.455
Huelva	5.769	6.161	5.512	4.887	5.151
Jaén	2.945	2.976	2.972	2.964	3.009
Málaga	63.375	54.725	53.651	56.838	57.575
Sevilla	52.973	52.460	58.454	61.352	72.775
Andalucía	201.963	191.961	196.736	200.689	211.375

FUENTE: Consejería de Salud. . D.G. de Salud Pública y Ordenación Farmacéutica. Servicio de Conciertos Sanitarios

TABLA 5.4.2 EVOLUCIÓN DEL NÚMERO DE ESTANCIAS EN HOSPITALES PRIVADOS. AÑOS 2009-2013

	2009	2010	2011	2012	2013
Almería	41.653	36.135	34.017	31.368	30.330
Cádiz	196.366	191.958	198.989	204.665	197.753
Córdoba	59.249	51.756	52.972	52.306	50.986
Granada	99.345	98.277	100.188	85.090	87.880
Huelva	35.740	31.720	30.424	27.970	27.897
Jaén	9.242	7.978	8.700	9.036	9.176
Málaga	584.082	447.559	456.699	395.568	386.944
Sevilla	185.224	171.969	186.191	203.654	260.190
Andalucía	1.210.901	1.037.352	1.068.180	1.009.657	1.051.156

FUENTE: Consejería de Salud. . D.G. de Salud Pública y Ordenación Farmacéutica. Servicio de Conciertos Sanitarios

**TABLA 5.4.3 EVOLUCIÓN DE LA ESTANCIA MEDIA EN HOSPITALES PRIVADOS.
AÑOS 2009-2013**

	2009	2010	2011	2012	2013
Almería	3,79	3,61	3,43	3,13	3,21
Cádiz	4,66	4,56	4,74	4,95	5,11
Córdoba	4,07	3,63	3,13	3,31	3,14
Granada	10,76	10,52	13,61	11,32	10,39
Huelva	6,20	5,19	5,52	5,72	5,42
Jaén	3,14	2,68	2,93	3,05	3,05
Málaga	9,22	8,18	8,51	6,96	6,72
Sevilla	3,50	3,28	3,18	3,32	3,58
Andalucía	6,00	5,21	5,63	5,22	4,97

(días)
FUENTE: Consejería de Salud. . D.G. de Salud Pública y Ordenación Farmacéutica. Servicio de Concursos Sanitarios

TABLA 5.4.4 EVOLUCIÓN DEL PORCENTAJE DE OCUPACIÓN EN HOSPITALES PRIVADOS. AÑOS 2009-2013

	2009	2010	2011	2012	2013
Almería	2,12	2,85	3,08	3,32	2,05
Cádiz	4,31	4,97	5,50	4,73	4,98
Córdoba	3,25	3,54	2,91	3,16	3,15
Granada	2,68	2,80	3,14	4,12	3,64
Huelva	8,36	8,48	9,44	11,16	10,74
Jaén	2,07	2,47	2,23	2,12	2,05
Málaga	1,88	3,53	3,64	3,42	3,51
Sevilla	1,64	1,40	1,56	2,00	0,92
Andalucía	2,66	3,34	3,94	4,25	2,96

(días)
FUENTE: Consejería de Salud. Viceconsejería. SIAE

TABLA 5.4.5 EVOLUCIÓN DE LA ROTACIÓN ENFERMO-CAMA EN HOSPITALES PRIVADOS. AÑOS 2009-2013

	2009	2010	2011	2012	2013
Almería	61,68	56,50	56,01	56,58	69,38
Cádiz	40,68	38,29	39,56	37,71	36,20
Córdoba	49,80	50,92	60,35	56,38	58,01
Granada	27,16	27,37	21,78	23,65	26,02
Huelva	25,08	26,79	24,38	21,62	22,59
Jaén	70,12	70,86	70,76	70,57	71,64
Málaga	32,89	31,16	30,02	35,15	35,67
Sevilla	71,10	77,95	76,91	68,63	81,13
Andalucía	42,16	41,76	47,47	46,29	46,03

FUENTE: Consejería de Salud. Viceconsejería. SIAE

6 PROGRAMAS DE PROMOCIÓN, PREVENCIÓN Y PROTECCIÓN

6. 1 PROGRAMAS DE SALUD INFANTIL Y ESCOLAR

TABLA 6.1.1 PROGRAMA DE DIAGNÓSTICO PRECOZ Y SEGUIMIENTO DE METABOLOPATIAS CONGÉNITAS. AÑO 2014

	R.N.H	HIPOTIROIDISMO	R.N.HPA.P*	HPA*	PKU*
Almería	7.787	1	7783	1	0
Cádiz	11.674	2	11658	0	0
Córdoba	6.758	0	6748	0	0
Granada	8.507	4	8506	1	0
Huelva	4.919	0	4907	0	0
Jaén	5.536	2	5535	0	0
Málaga	15.771	13	15771	1	1
Sevilla	18.879	4	18850	1	0
Andalucía	79.831	26	79758	4	1

R.N.H* = recién nacidos sometidos a la prueba diagnóstica de hipotiroidismo.

R.N.HPA.P* = recién nacidos sometidos a la prueba diagnóstica de hiperfenilalaninemia y fenilcetonuria.

HPA*= Hiperfenilalaninemia.

PKU= Fenilcetonuria.

FUENTE: Consejería de Salud. Centros de Detección de Metabolopatías.

GRÁFICO 6.1.1 EVOLUCIÓN DE LOS CASOS DE METABOLOPATÍAS.

ANDALUCÍA 2004-2014

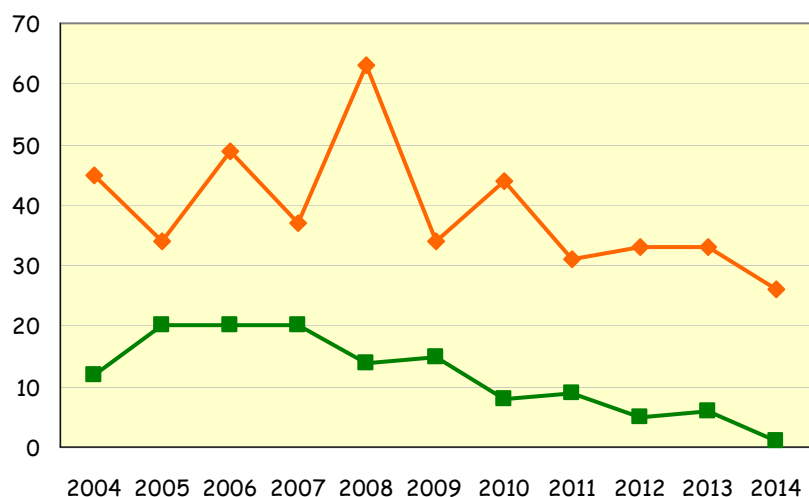

—◆— Hipotiroidismo	45	34	49	37	63	34	44	31	33	33	26
—■— Fenilcetonuria	12	20	20	20	14	15	8	9	5	6	1

FUENTE: Consejería de Salud. Centros de Detección de Metaboloopatías.

TABLA 6.1.2 COBERTURAS DE VACUNACIÓN COMPLETA. AÑOS 2010-2013

	2011	2012	2013	2014
Almería	96,27	96,77	95,13	96,12
Cádiz	100,00	100,17	93,80	96,25
Córdoba	100,00	105,66	94,64	97,84
Granada	95,56	98,81	97,83	97,95
Huelva	82,81	97,24	97,19	97,97
Jaén	96,91	97,88	97,84	97,81
Málaga	99,10	98,17	91,99	95,37
Sevilla	99,34	98,46	94,19	95,40
Andalucía	97,87	99,03	94,65	96,39

Porcentaje de niños, que cumplieron dos años durante el periodo de evaluación, que reciben cuatro dosis de vacuna DTP, más cuatro de Polio, una de Triple vírica, cuatro de Hib, tres de HB y dos de Meningococo C.

FUENTE: Consejería Salud. D.G. desalud Pública y Ordenación Farmacéutica

GRÁFICO 6.1.2 PROGRAMA DE VACUNACIÓN, COBERTURAS DE VACUNACIÓN COMPLETA. ANDALUCÍA 2004-2014

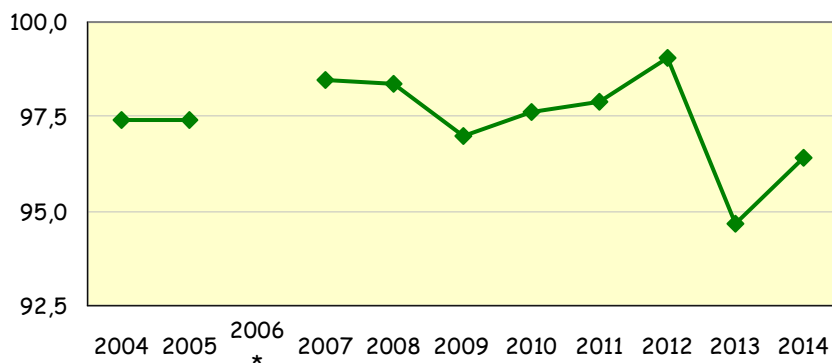

C. V. COMPLETA 97,40 97,40 98,45 98,34 97,00 97,64 97,87 99,03 94,65 96,39

*No se dispone de los datos

FUENTE: Consejería Salud. D.G. desalud Pública y Ordenación Farmacéutica.

TABLA 6.1.3 COBERTURAS DE PRIMOVACUNACIÓN. AÑOS 2011-2014

	2011	2012	2013	2014
Almería	97,98	98,39	95,00	95,58
Cádiz	100,00	100,42	96,90	97,45
Córdoba	100,00	106,20	97,80	97,76
Granada	97,90	98,07	96,00	95,91
Huelva	96,86	98,82	97,70	97,91
Jaén	96,74	100,75	97,50	97,53
Málaga	98,01	99,60	95,90	95,42
Sevilla	98,97	97,91	95,40	96,08
Andalucía	98,94	99,62	96,30	96,45

cPorcentaje de niños, que cumplieron un año durante el periodo de evaluación, que han recibido tres dosis de vacuna DTP (difteria, tétanos, tosferina), tres de Hib (Haemophilus Influenzae tipo B), tres de Hb (hepatitis B) y tres de Polio y dos de meningococo

FUENTE: Consejería Salud. D.G. desalud Pública y Ordenación Farmacéutica

GRÁFICO 6.1.3 COBERTURA DE PRIMOVACUNACIÓN.

ANDALUCÍA 2004-2014

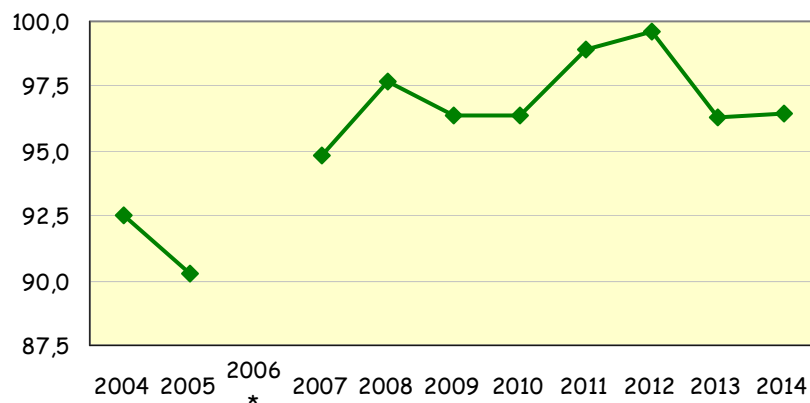

Primovacunación 92,48 90,25 94,86 97,65 96,4 96,41 98,9 99,6 96,30 96,5

*No se dispone de los datos

FUENTE: Consejería Salud. D.G. desalad Pública y Ordenación Farmacéutica

TABLA 6.1.4 COBERTURAS DE VACUNACIÓN DE TRIPLE VÍRICA. AÑOS 2011-2014

	2011	2012	2013	2014
Almería	96,89	97,07	97,22%	98,20%
Cádiz	76,24	100,34	97,39%	98,14%
Córdoba	100,00	105,92	97,56%	99,16%
Granada	94,42	99,77	98,63%	98,79%
Huelva	84,00	97,53	98,58%	99,04%
Jaén	96,81	98,37	98,78%	98,98%
Málaga	99,16	98,32	94,87%	97,05%
Sevilla	99,76	99,92	96,92%	97,87%
Andalucía	94,58	99,66	97,08%	98,14%

Porcentaje de niños, que cumplieron dos años durante el periodo de evaluación, que reciben una dosis de vacuna Triple vírica (TV: sarampión, rubeola, parotiditis).

FUENTE: Consejería Salud. D.G. desalad Pública y Ordenación Farmacéutica

GRAFICO 6.1.4 PROGRAMA DE VACUNACIÓN, COBERTURAS DE TRIPLE VÍRICA. ANDALUCÍA 2004-2014

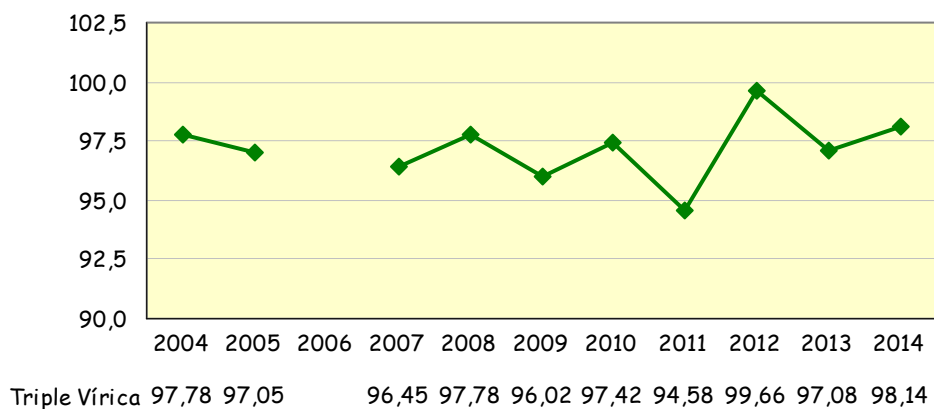

*No se dispone de los datos

FUENTE: Consejería Salud. D.G. desalad Pública y Ordenación Farmacéutica

TABLA 6.1.5 COBERTURAS DE VACUNACIÓN PAPILOMA. AÑO 2014

	1ºDosis	2ªDosis	3ªDosis
Almería	69,07	66,16	57,83
Cádiz	63,82	61,60	55,86
Córdoba	64,31	62,81	57,35
Granada	58,66	56,99	51,19
Huelva	63,46	61,79	57,61
Jaén	77,92	75,31	66,79
Málaga	69,08	66,75	61,61
Sevilla	58,33	56,00	49,34
Andalucía	64,61	62,42	56,23

Cohorte de las niñas nacidas en 1997.

FUENTE: Consejería Salud. D.G. desalad Pública y Ordenación Farmacéutica

TABLA 6.1.6 ASISTENCIA DENTAL INFANTIL. AÑO 2014

	PERSONAS ATENDIDAS ¹					TRATAMIENTOS ESPECIALES REALIZADOS		
	Dentistas Privados Contratados	Dentistas Públicos	Total	% Públicos/ Total	Porcentaje de Utilización ²	Dentistas Privados Contratados	Dentistas Públicos	Total
Almería	20.007	4.720	24.727	19,09%	29,99%	298	11	309
Cádiz	27.843	11.186	39.029	28,66%	28,02%	389	11	400
Córdoba	29.721	2.848	32.569	8,74%	38,73%	624	13	637
Granada	32.722	5.899	38.621	15,27%	38,68%	629	23	652
Huelva	12.775	4.876	17.651	27,62%	31,32%	175	91	266
Jaén	28.178	3.859	32.037	12,05%	46,72%	287	63	350
Málaga	31.116	12.386	43.502	28,47%	24,33%	472	43	515
Sevilla	64.971	9.534	74.505	12,80%	33,49%	1.880	30	1.910
Andalucía	247.333	55.308	302.641	18,28%	32,48%	4.754	285	5.039

Nota 1: Persona atendida, es aquella que acude por primera vez al dentista en el año de la prestación.

Nota 2: Porcentaje de personas atendidas respecto al total de niños y niñas con derecho a la prestación en cada una de las provincias de Andalucía

FUENTE: Consejería de Salud. Sistema de Información de la Prestación Asistencial Dental

TABLA 6.1.7 ASISTENCIA DENTAL INFANTIL, POR SEXO, AÑO 2014

	Niños	Niñas	Total
Almería	12.121	12.606	24.727
Cádiz	19.409	19.620	39.029
Córdoba	16.213	16.356	32.569
Granada	19.117	19.504	38.621
Huelva	8.824	8.827	17.651
Jaén	15.894	16.143	32.037
Málaga	21.664	21.838	43.502
Sevilla	37.022	37.483	74.505
Andalucía	150.264	152.377	302.641

FUENTE: Consejería de Salud. Sistema de Información de la Prestación Asistencial Dental

TABLA 6.1.8 COBERTURA DE VACUACIÓN INFANTIL POR PROVINCIA. AÑO 2014^a

	Almería	Cádiz	Córdoba	Granada	Huelva	Jaén	Málaga	Sevilla	Andalucía
Captación b	98,99%	99,33%	99,31%	98,51%	99,40%	99,30%	98,49%	98,78%	98,92%
Primovacunación c	95,58%	97,45%	97,76%	95,91%	97,91%	97,53%	95,42%	96,08%	96,45%
Triple vírica d	98,20%	98,14%	99,16%	98,79%	99,04%	98,98%	97,05%	97,87%	98,14%
Completa e	96,12%	96,25%	97,84%	97,95%	97,97%	97,81%	95,37%	95,40%	96,39%

FUENTE: Consejería de Salud.

^aLas distintas tasas corresponden a distintas cohortes infantiles, por ello, los datos no son comparables entre sí.

^bPorcentaje de niños, que cumplieron un año durante el periodo de evaluación, que han recibido al menos una dosis de vacuna.

^cPorcentaje de niños, que cumplieron un año durante el periodo de evaluación, que han recibido tres dosis de vacuna DTP (difteria, tétanos, tosferina), tres de Hib (Haemophilus Influenzae tipo B), tres de Hb (hepatitis B) y tres de Polio y dos de meningococo.

^dPorcentaje de niños, que cumplieron dos años durante el periodo de evaluación, que reciben una dosis de vacuna Triple vírica (TV: sarampión, rubeola, parotiditis).

^ePorcentaje de niños, que cumplieron dos años durante el periodo de evaluación, que reciben cuatro dosis de vacuna DTP, más cuatro de Polio, una de Triple vírica, cuatro de Hib, tres de Hb y tres de Meningococo C.

6.2. PROGRAMAS DE ATENCIÓN A JÓVENES

**TABLA 6.2.1 Nº TOTAL PUNTOS FORMA JOVEN (EN TODO TIPO DE CENTROS),
CURSO 2013-2014**

	PFJ en Centros Educativos	PFJ en otros entornos	Total PFJ
Almería	67	18	85
Cádiz	114	9	123
Córdoba	81	14	95
Granada	84	32	116
Huelva	55	10	65
Jaén	72	8	80
Málaga	105	3	108
Sevilla	170	46	216
Andalucía	748	140	888

FUENTE: Memoria FJ 2014. Escuela Andaluza Salud Pública. Consejería de Salud. D.G. de Salud Pública y Ordenación Farmacéutica.

**TABLA 6.2.2 COBERTURA PUNTOS FORMA JOVEN EN CENTROS EDUCATIVOS.
CURSO 2013-2014**

	Nº total centros educativos Andalucía (ESO, Bachiller y ciclo formativos)*	Nº centros educativos con Punto FORMA JOVEN	% de centros educativos en Andalucía con PFJ
Almería	133	67	50,4
Cádiz	232	115	49,6
Córdoba	172	82	47,7
Granada	208	84	40,4
Huelva	109	52	47,7
Jaén	170	72	42,4
Málaga	256	105	41,0
Sevilla	324	172	53,1
Andalucía	1.604	749	46,7

FUENTE: Consejería de Salud. Consejería de Salud. D.G. de Salud Pública y Ordenación Farmacéutica..

* Centros educativos sostenidos con fondos públicos, sobre los que sería posible llevar a cabo el programa FJ

TABLA 6.2.3 FORMA JOVEN. Nº TOTAL DE ACTIVIDADES REGISTRADAS EN TODOS PUNTOS. CURSO 2013-2014

	Nº de Asesorías individuales	Nº de Actividades grupales	Total
Almería	449	1.131	1.580
Cádiz	1.522	1.494	3.016
Córdoba	801	1.475	2.276
Granada	929	860	1.789
Huelva	854	622	1.476
Jaén	557	626	1.183
Málaga	1.905	1.103	3.008
Sevilla	1.948	2.265	4.213
Andalucía	8.965	9.576	18.541

FUENTE: Sistema de Registro Forma Joven, EASP. Consejería de Salud. D.G. de Salud Pública y Ordenación Farmacéutica. (A fecha 26/3/15)

6.3. PROGRAMAS DE SALUD MATERNAL

TABLA 6.3.1 INDICADORES DEL PROGRAMA DE PLANIFICACIÓN FAMILIAR. AÑO 2014.

	Captación	Cobertura General	Cobertura de Riesgo
Almería	2.310	1,88%	23,51%
Cádiz	3.958	1,89%	17,48%
Córdoba	1.381	1,08%	2,10%
Granada	1.296	0,81%	1,39%
Huelva	2.460	2,61%	3,17%
Jaén	699	0,67%	1,00%
Málaga	7.079	2,64%	3,84%
Sevilla	7.566	2,26%	15,11%
Andalucía	26.749	1,88%	10,40%

FUENTE: Servicio Andaluz de Salud. Diábaco

TABLA 6.3.2 PROCESO ASISTENCIAL INTEGRADO EMBARAZO, PARTO Y PUERPERIO. AÑO 2014

	Captación	Cobertura
Almería	7.319	94,88%
Cádiz	11.677	107,34%
Córdoba	7.330	106,12%
Granada	9.316	113,35%
Huelva	4.943	99,62%
Jaén	5.465	97,68%
Málaga	14.478	95,89%
Sevilla	17.669	89,20%
Andalucía	78.197	98,75%

FUENTE: Servicio Andaluz de Salud. Diábaco

TABLA 6.3.3 DISTRIBUCIÓN DE I.V.E. POR GRUPOS DE EDAD Y PROVINCIA DE RESIDENCIA. AÑO 2014*

Edad	Almería	Cádiz	Córdoba	Granada	Huelva	Jaén	Málaga	Sevilla	Andalucía
10-14 años	4	15	10	4	10	6	18	33	100
15-19 años	168	313	172	178	181	105	429	553	2.099
20-24 años	368	522	321	409	340	211	835	1.082	4.088
25-29 años	429	504	310	405	331	213	901	1.068	4.161
30-34 años	394	503	248	357	309	140	870	957	3.778
35-39 años	312	354	154	262	235	109	620	648	2.694
40-44 años	128	103	72	95	85	41	219	275	1.018
45 años ó más	11	14	7	12	7	7	14	22	94
TOTAL	1.814	2.328	1.294	1.722	1.498	832	3.906	4.638	18.032

* Datos definitivos

FUENTE: Consejería de Salud . Viceconsejería. Registro de IVE.

TABLA 6.3.4 MUJERES QUE REALIZARON I.V.E. SEGÚN NÚMERO DE ABORTOS VOLUNTARIOS ANTERIORES. ANDALUCÍA, AÑOS 2010-14*

	2010	2011	2012	2013	2014
Sin aborto previo	13.454	14.131	14.038	12.213	10.724
1 aborto previo	5.021	5.769	5.581	5.186	4.400
2 abortos previos	1.636	2.012	2.007	1.873	1.657
3 abortos prev. o más	959	1.251	1.303	1.306	1.251
No consta	51	-	-	-	-
TOTAL	21.121	23.163	22.929	20.578	18.032

* Datos definitivos

FUENTE: Consejería de Salud Viceconsejería.. Registro de IVE. .

GRÁFICO 6.3.1 EVOLUCIÓN DE LAS TASAS DE I.V.E. ANDALUCÍA Y ESPAÑA, 2003-2013

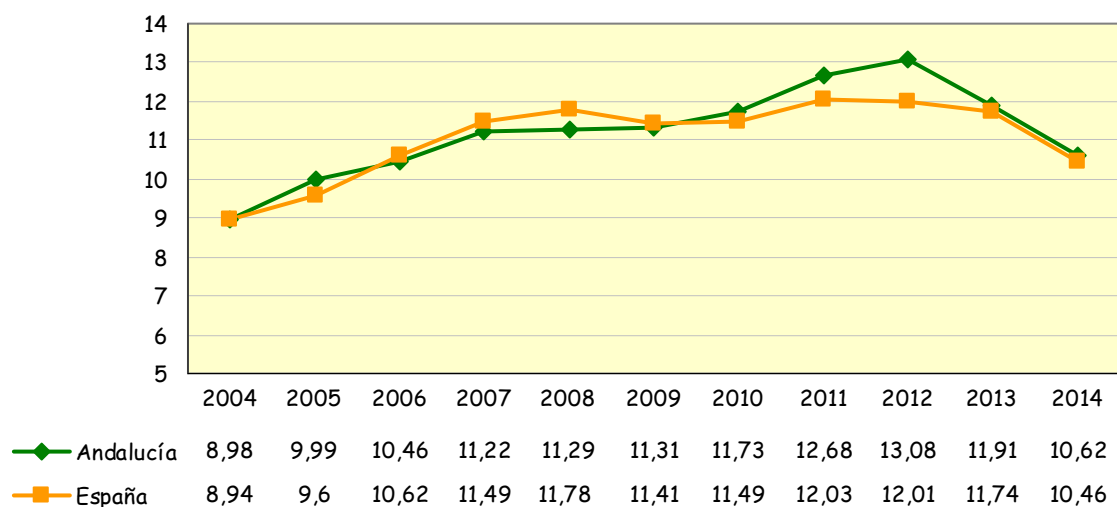

FUENTE: Ministerio de Sanidad, Servicios Sociales e Igualdad. Registro de IVE
 Tasas por 1000 mujeres de 15-44 años. Población utilizada: Proyecciones de Población (INE)

GRÁFICO 6.3.2 DISTRIBUCIÓN DE I.V.E. SEGÚN EL NIVEL DE INSTRUCCIÓN DE LA MUJER. ANDALUCÍA 2014*

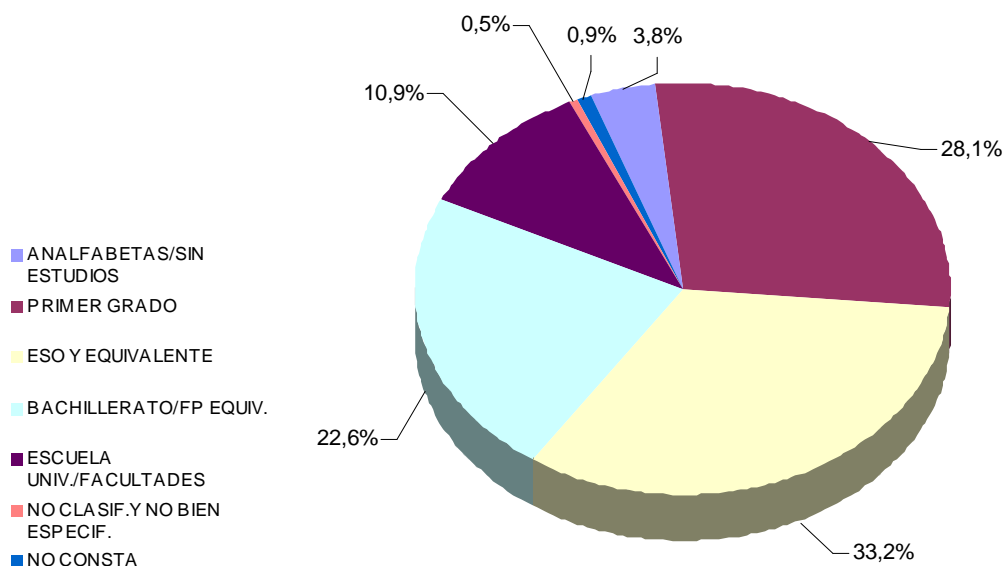

* Datos provisionales

FUENTE: Consejería de Salud. Viceconsejería. Registro de IVE.

6.4. PROGRAMAS DE SALUD EN GRUPOS DE SITUACIÓN DE RIESGO

TABLA 6.4.1 ATENCIÓN A PERSONAS CON PROCESOS CRÓNICOS EN ATENCIÓN PRIMARIA. AÑO 2014

	Hipertensión arterial		Diabetes		EPOC	
	Captación	Cobertura	Captación	Cobertura	Captación	Cobertura
ALMERÍA	68.891	9,87%	47.176	6,76%	15.117	4,70%
CÁDIZ	140.797	11,68%	96.009	7,96%	25.134	4,18%
CÓRDOBA	104.114	13,12%	69.200	8,72%	17.438	4,19%
GRANADA	112.102	12,11%	79.131	8,55%	19.010	4,08%
HUELVA	71.163	13,57%	39.011	7,44%	11.413	4,39%
JAÉN	89.457	13,75%	52.516	8,07%	13.367	3,92%
MÁLAGA	191.033	12,24%	112.057	7,18%	30.020	3,84%
SEVILLA	219.717	11,37%	133.955	6,93%	35.242	3,70%
ANDALUCÍA	997.274	12,03%	629.055	7,59%	166.741	4,03%

Fuente: Servicio Andaluz de Salud. DIABACO

TABLA 6.4.2 EVOLUCIÓN DE LA ATENCIÓN A PERSONAS CON PROCESOS CRÓNICOS EN ATENCIÓN PRIMARIA. ANDALUCÍA, AÑOS 2010-2014

	2010	2011	2012	2013	2014
Hipertensión Arterial	918.556	937.078	945.500	973.813	997.274
Diabetes	542.762	567.927	587.430	613.525	629.055
EPOC	122.350	130.004	132.033	148.549	166.741

Fuente: Servicio Andaluz de Salud. DIABACO

TABLA 6.4.3 TASA DE CAPTACIÓN DEL PROGRAMA DE DETECCIÓN PRECOZ DEL CÁNCER DE MAMA. AÑOS 2009-2014

	2010	2011	2012	2013	2014
Almería	81,97	83,98	86,08	81,40	82,56
Cádiz	86,05	85,23	85,42	83,60	90,15
Córdoba	85,96	86,13	86,64	77,27	78,06
Granada	84,62	85,94	86,90	85,25	79,75
Huelva	85,27	85,99	85,41	79,88	72,04
Jaén	89,15	89,66	91,19	85,22	83,57
Málaga	84,99	85,35	87,62	81,17	86,50
Sevilla	73,98	77,83	80,21	81,87	79,43
Andalucía	82,72	84,02	85,41	81,97	81,89

Fuente: Servicio Andaluz de Salud

TABLA 6.4.4 TASA DE PARTICIPACIÓN DEL PROGRAMA DE DETECCIÓN PRECOZ DEL CÁNCER DE MAMA. AÑOS 2009-14

	2010	2011	2012	2013	2014
Almería	78,78	78,39	81,24	74,50	76,28
Cádiz	82,62	81,27	81,98	75,02	79,24
Córdoba	83,91	84,00	84,45	75,33	75,68
Granada	82,57	84,00	83,23	82,33	73,70
Huelva	83,54	84,40	83,93	79,54	66,47
Jaén	85,88	86,59	88,46	83,50	81,76
Málaga	79,14	80,36	82,82	77,98	78,74
Sevilla	71,13	74,82	63,30	80,23	78,27
Andalucía	79,46	80,16	78,82	78,43	77,02

Fuente: Servicio Andaluz de Salud

TABLA 6.4.5 NÚMERO DE USUARIOS DEL PROGRAMA DE TRATAMIENTO CON METADONA, POR SEXO. AÑO 2014

	Hombres	Mujeres	TOTAL
Almería	876	95	971
Cádiz	2.154	351	2.505
Córdoba	923	108	1.031
Granada	876	144	1.020
Huelva	1.092	176	1.268
Jaén	561	57	618
Málaga *	1.778	314	2.092
Sevilla	4.002	502	4.504
Andalucía	12.265	1.747	14.012

FUENTE: Consejería de Igualdad y Políticas Sociales. S.G. de Servicios Sociales

TABLA 6.4.6 NÚMERO DE USUARIOS DEL PROGRAMA DE TRATAMIENTO CON METADONA. AÑOS 2010-2014

	2010	2011	2012	2013	2014
Almería	1.323	1.223	1.104	1.057	971
Cádiz	3.133	2.982	2.769	2.564	2.505
Córdoba	1.494	1.380	1.244	1.112	1.031
Granada	1.497	1.370	1.205	1.111	1.020
Huelva	1.603	1.621	1.514	1.326	1.268
Jaén	875	858	733	646	618
Málaga	3.193	2.995	2.554	2.276	2.092
Sevilla	6.024	5.661	5.179	4.701	4.504
Andalucía	19.142	18.090	16.302	14477 (*)	14.012

FUENTE: Consejería de Igualdad y Políticas Sociales. S.G. de Servicios Sociales

(*) El dato autonómico no coincide con la suma de las provincias ya que hay personas que han estado en dos o más CTAs de distintas provincias en el periodo consultado.

TABLA 6.4.7 NÚMERO TOTAL DE CENTROS DE DISPENSACIÓN DE METADONA. ANDALUCÍA 2010-2014

	2010	2011	2012	2013	2014
Almería	*	*	30	30	29
Cádiz	*	*	53	53	51
Córdoba	*	*	39	39	37
Granada	*	*	117	117	108
Huelva	*	*	86	86	84
Jaén	*	*	34	34	39
Málaga	*	*	71	71	68
Sevilla	*	*	142	142	143
ANDALUCÍA	*	*	572	572	559

FUENTE: Servicio Andaluz de Salud

* No incluido

En Almería 1 centro de Cruz Roja

En Aljeciras el CEP

En Huelva: Proyecto Hombre, Cruz Roja, Prisión, Comunidad Terapéutica Cartaya, Hospital Juan Ramón Jiménez, Hospital Blanca Paloma,

Fadais Almonte.

6.5. SEGURIDAD ALIMENTARIA

GRÁFICO 6.5.1 INSPECCIONES EN ESTABLECIMIENTOS ALIMENTARIOS SUPERVISADOS (AUDITADOS) POR PROVINCIAS. AÑO 2013

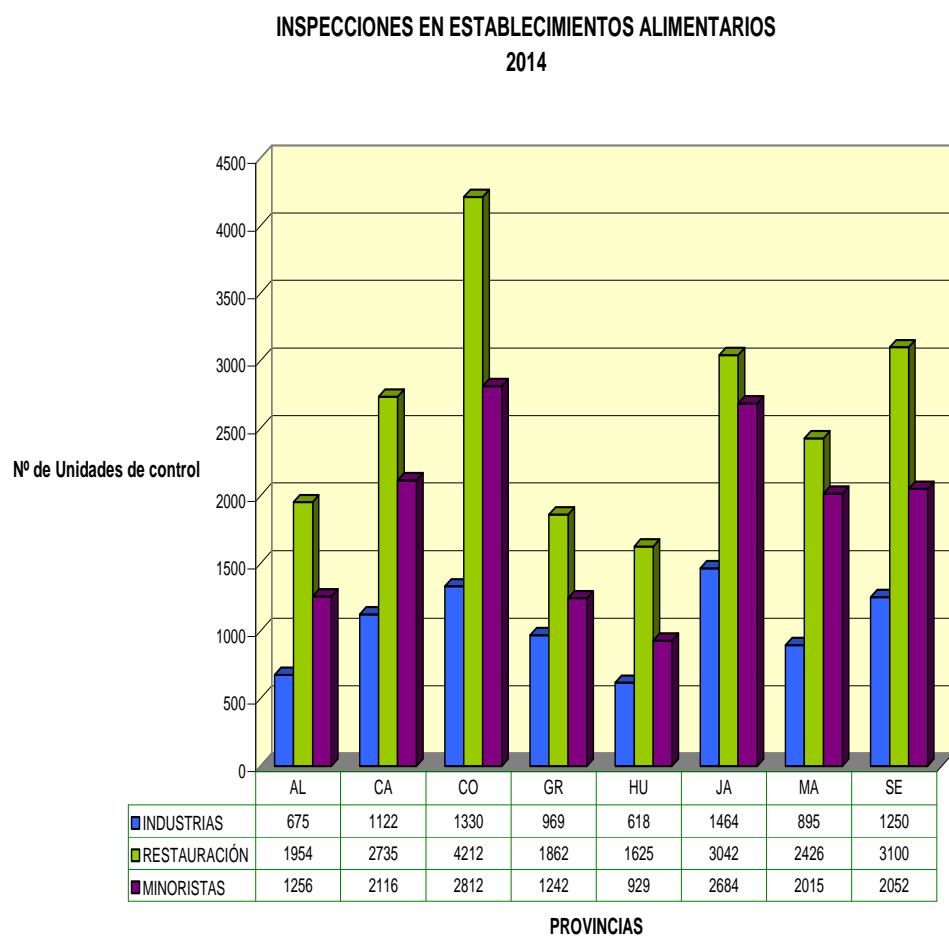

FUENTE: Consejería de Salud . D.G. de Salud Pública y Ordenación Farmacéutica

6.6. SEGURIDAD AMBIENTAL

TABLA 6.6.1 CALIDAD DE LAS AGUAS. AGUAS CALIFICADAS NO APTAS PARA EL CONSUMO DURANTE 2014

	POBLACIÓN AFECTADA				DURACIÓN DE LA SITUACIÓN (meses)			
	Municipios	Entidades	Poblacion		<1	1-4	4-8	8-12
	Número	Número	Habitantes	%*	%*	%*	%*	%*
Almería	30	124	118.139	17,26		0,35	1,31	15,60
Cádiz	0	0	0	0				0
Córdoba	2	5	405	0,05	0			0,03
Granada	10	11	21.963	2,42	0			2,04
Huelva	1	1	9	0,00				0,00
Jaén	4	4	1.266	0,19			0	0,08
Málaga	5	5	975	0,06				0,06
Sevilla	2	3	22	0,00				
ANDALUCÍA	54	153	142.779	1,72	0,04	0,030	0,120	1,53

* Porcentaje de población sobre total provincial

Datos del programa de Aguas de Consumo 2014.

FUENTE: Consejería de Salud . D.G. de Salud Pública y Ordenación Farmacéutica

TABLA 6.6.2 RED DE VIGILANCIA SANITARIA DE ZONAS DE BAÑO DE CARÁCTER CONTINENTAL. TEMPORADA BAÑO 2014

	Calificación Sanitaria de aguas				
	Puntos				
	censados	Excelente	Buena	Suficiente	Insuficiente
ALMERIA	1	1	0	0	0
CADIZ	3	0	1	1	1
GRANADA	7	1	2	2	2
JAEN	9	6	2	0	1
MALAGA	5	2	2	1	0
SEVILLA	1	0	1	0	0
ANDALUCIA	26	10	8	4	4

Análisis Microbiológicos: Escherichia coli y Enterococos intestinales

Análisis Macroscópicos del agua: Temperatura, Transparencia a 1 m.,Color ,Sustancias tensioactivas, Aceites minerales, Residuos alquitranados, Residuos cristal, Residuos plásticos,

Residuos caucho, Maderas, Residuos orgánicos, Otros residuos, Algas en descomposición y Tipo de algas

FUENTE: Consejería de Salud . D.G. de Salud Pública y Ordenación Farmacéutica.

TABLA 6.6.3 RED DE VIGILANCIA SANITARIA DE ZONAS DE BAÑO DE CARÁCTER MARITIMO. TEMPORADA DE BAÑO 2014

	Nº Puntos	Nº Puntos	Nº Puntos	Nº Puntos	Nº Puntos
	Censados	Calidad "Excelente"	Calidad "Buena"	Calidad "Suficiente"	Calidad "Insuficiente"
ALMERIA	90	90	0	0	0
CADIZ	75	67	5	1	2
GRANADA	36	31	3	1	0
HUELVA	47	47	0	0	0
MALAGA	95	94	1	0	0
ANDALUCIA	343	329	9	3	2

Análisis Microbiológicos: Escherichia coli y Enterococos intestinales

Análisis Macroscópicos del agua: Temperatura, Transparencia A 1 M.,Color ,Medusas,Sustancias tensioactivas, Aceites minerales, Residuos alquitranados, Residuos cristal, Residuos plásticos,

Residuos caucho, Maderas, Residuos orgánicos, Otros residuos, Algas en descomposición y Tipo de alga

FUENTE: Consejería de Salud . D.G. de Salud Pública y Ordenación Farmacéutica.

7. GARANTÍA DE DERECHOS

TABLA 7.1.1 NÚMERO DE INSCRIPCIONES EN EL REGISTRO DE VOLUNTADES ANTICIPADAS DE ANDALUCÍA, POR EDAD, SEXO Y PROVINCIA. AÑO 2014

	Almería	Cádiz	Córdoba	Granada	Huelva	Jaén	Málaga	Sevilla	Andalucía
18-29 años	9	20	17	33	6	5	36	35	161
Mujeres	7	15	10	26	4	3	21	22	108
Hombres	2	5	7	7	2	2	15	13	53
30-44 años	37	62	30	49	24	18	74	82	376
Mujeres	22	34	16	27	14	10	44	50	217
Hombres	15	28	14	22	10	8	30	32	159
45-59 años	64	119	93	102	41	54	137	170	780
Mujeres	40	76	62	66	24	35	79	110	492
Hombres	24	43	31	36	17	19	58	60	288
60-69 años	37	72	44	73	16	27	84	87	440
Mujeres	19	41	21	46	9	15	48	50	249
Hombres	18	31	23	27	7	12	36	37	191
70-79 años	21	39	31	42	14	13	75	59	294
Mujeres	15	24	22	27	10	8	44	31	181
Hombres	6	15	9	15	4	5	31	28	113
>80 años	14	6	13	14	2	5	18	25	98
Mujeres	11	4	8	8	2	2	9	18	61
Hombres	3	2	5	6	0	3	9	7	37
Total	182	319	228	313	103	122	424	458	2.149
Mujeres	114	193	139	200	63	73	245	281	1.308
Hombres	68	126	89	113	40	49	179	177	841

Fuente: Consejería de Salud. Registro de Voluntades Vitales Anticipadas de Andalucía

TABLA 7.1.2 NÚMERO DE INSCRIPCIONES EN EL REGISTRO DE VOLUNTADES ANTICIPADAS DE ANDALUCIA, POR EDAD, SEXO Y PROVINCIA ACUMULADO DURANTE LOS AÑOS 2004-2014

	Almería	Cádiz	Córdoba	Granada	Huelva	Jaén	Málaga	Sevilla	Andalucía
18-29 años	211	374	319	573	123	212	767	548	3.127
Mujeres	131	210	178	338	67	125	437	330	1.816
Hombres	80	164	141	235	56	87	330	218	1.311
30-44 años	509	925	515	1.000	329	369	1.659	1.423	6.729
Mujeres	294	528	282	593	199	204	947	828	3.875
Hombres	215	397	233	407	130	165	712	595	2.854
45-59 años	614	1.196	760	1.326	360	505	2.105	1.869	8.735
Mujeres	375	717	456	841	216	286	1.286	1.158	5.335
Hombres	239	479	304	485	144	219	819	711	3.400
60-69 años	396	646	354	748	190	240	1.302	1.126	5.002
Mujeres	224	376	205	439	103	140	775	664	2.926
Hombres	172	270	149	309	87	100	527	462	2.076
70-79 años	229	327	245	412	112	163	787	629	2.904
Mujeres	125	192	143	258	73	106	476	372	1.745
Hombres	104	135	102	154	39	57	311	257	1.159
>80 años	90	86	91	128	27	41	214	162	839
Mujeres	52	53	55	76	20	26	130	112	524
Hombres	38	33	36	52	7	15	84	50	315
Total	2.409	3.554	2.284	4.187	1.141	1.530	6.834	5.757	27.336
Mujeres	1.201	2.076	1.319	2.545	678	887	4.051	3.464	16.221
Hombres	848	1.478	965	1.642	463	643	2.783	2.293	11.115

Fuente: Consejería de Salud. Registro de Voluntades Vitales Anticipadas de Andalucía

TABLA 7.1.3 NÚMERO DE CONSULTAS REALIZAS AL REGISTRO DE VOLUNTADES ANTICIAPADAS DE ANDALUCIA, POR PROFESIONALES SANITARIOS. AÑO 2014

	Almería	Cádiz	Córdoba	Granada	Huelva	Jaén	Málaga	Sevilla	Andalucía
Enero	3	8	5	5	11	2	10	17	64
Febrero	2	4	2	12	15	4	9	23	71
Marzo	2	7	2	10	12	9	11	23	76
Abril	3	20	2	19	18	3	5	31	107
Mayo	13	34	1	9	24	19	12	13	125
Junio	11	25	3	9	18	15	18	48	147
Julio	3	19	4	14	22	2	10	17	91
Agosto	1	15	9	5	20	4	9	20	84
Septiembre	9	10	1	11	16	5	13	13	78
Octubre	6	16	13	7	18	6	21	37	124
Noviembre	4	8	11	17	15	6	14	42	117
Diciembre	6	13	8	52	13	6	12	24	134
Total	63	179	61	170	205	82	150	308	1.218

Fuente: Consejería de Salud. Registro de Voluntades Vitales Anticipadas de Andalucía.

TABLA 7.1.4 SEGUNDA OPINIÓN MÉDICA. SOLICITUDES PRESENTADAS POR CIRCUNSTANCIA CLÍNICA. AÑO 2014

Circunstancias	Año 2013	
	Número	%
Neoplasias malignas	116	29,59%
Enfermedades raras	15	3,83%
Tumores cerebro-raqui-medulares	13	3,32%
Columna	10	2,55%
Enfermedades degenerativas	7	1,79%
Transplante de órganos	2	0,51%
Epilepsias	1	0,26%
Escoliosis	1	0,26%
Cardiocongénitas	1	0,26%
Aparato locomotor	1	0,26%
Aneurisma	1	0,26%
No incluida Decreto	224	57,14%
Total	392	100,00%

Fuente: Unidad Central de Tramitación de la Salud Opinión Médica. Salud Responde.

TABLA 7.1.5 INFORMES DE SEGUNDA OPINIÓN MÉDICA EMITIDOS POR CIRCUNSTANCIA CLÍNICA Y PROVINCIA. AÑO 2014

Circunstancias	Almería	Cádiz	Córdoba	Granada	Huelva	Jaén	Málaga	Sevilla	Andalucía
Neoplasias malignas	12 (1*)	11 (1*)	2	7	9	3	4	12	60
Enfermedades raras	1	1			1	2	2	1	8
Tumores cereb.-raqu-medulares	1	2					1		4
Columna			1		1	1		1	4
Enfermedades degenerativas	1			1			1		3
Transplantes de órganos				2 (1*)					2
Escoliosis				1					1
Cardiocongénitas							1*		1
Epilepsias								1	1
Aparato locomotor	1								1
Total General	16	14	3	11	11	6	9	15	85

* Informe Discrepante

Fuente: Unidad Central de Tramitación de la Salud Opinión Médica. Salud Responde.

TABLA 7.1.6 PACIENTES PENDIENTES PROGRAMABLES Y DEMORA MEDIA. DECRETO 209/01 (180 DIAS). JUNIO 2014

	JUNIO 2013	
	Pacientes	Demora media
Almería	4.676	56
Cádiz	6.844	51
Córdoba	5.539	53
Granada	7.595	59
Huelva	4.529	64
Jaén	4.566	54
Málaga	12.470	55
Sevilla	14.122	61
Andalucía	60.341	57

(días)

Fuente: Servicio Andaluz de Salud

TABLA 7.1.7 PACIENTES PENDIENTES PROGRAMABLES Y DEMORA MEDIA. ORDEN DE 120 DIAS. JUNIO 2014

	JUNIO 2014	
	Pacientes	Demora media
Almería	2.029	44
Cádiz	2.898	42
Córdoba	2.821	47
Granada	3.549	49
Huelva	2.290	54
Jaén	2.501	46
Málaga	5.492	46
Sevilla	5.909	49
Andalucía	27.489	47

(días)

Fuente: Servicio Andaluz de Salud

TABLA 7.1.8 CONSULTAS EXTERNAS. PACIENTES Y TIEMPOS DE RESPUESTAS MEDIA. JUNIO 2014

	JUNIO 2014	
	Pacientes	Tiempo medio
Almería	16.737	41
Cádiz	24.910	43
Córdoba	16.661	33
Granada	20.867	43
Huelva	9.732	42
Jaén	13.527	35
Málaga	43.637	45
Sevilla	49.925	43
Andalucía	195.996	42

(días)

Fuente: Servicio Andaluz de Salud

TABLA 7.1.9 PRUEBAS DIAGNÓSTICAS. PACIENTES Y TIEMPOS DE RESPUESTA MEDIA. JUNIO 2014

	JUNIO 2013	
	Pacientes	Tiempo medio
Almería	1.442	16
Cádiz	2.327	15
Córdoba	3.291	18
Granada	4.672	21
Huelva	3.566	17
Jaén	3.036	18
Málaga	3.985	16
Sevilla	6.645	18
Andalucía	28.964	18

(días)

Fuente: Servicio Andaluz de Salud