

# Encuesta Andaluza de Salud 2011-2012

Muestra de Menores

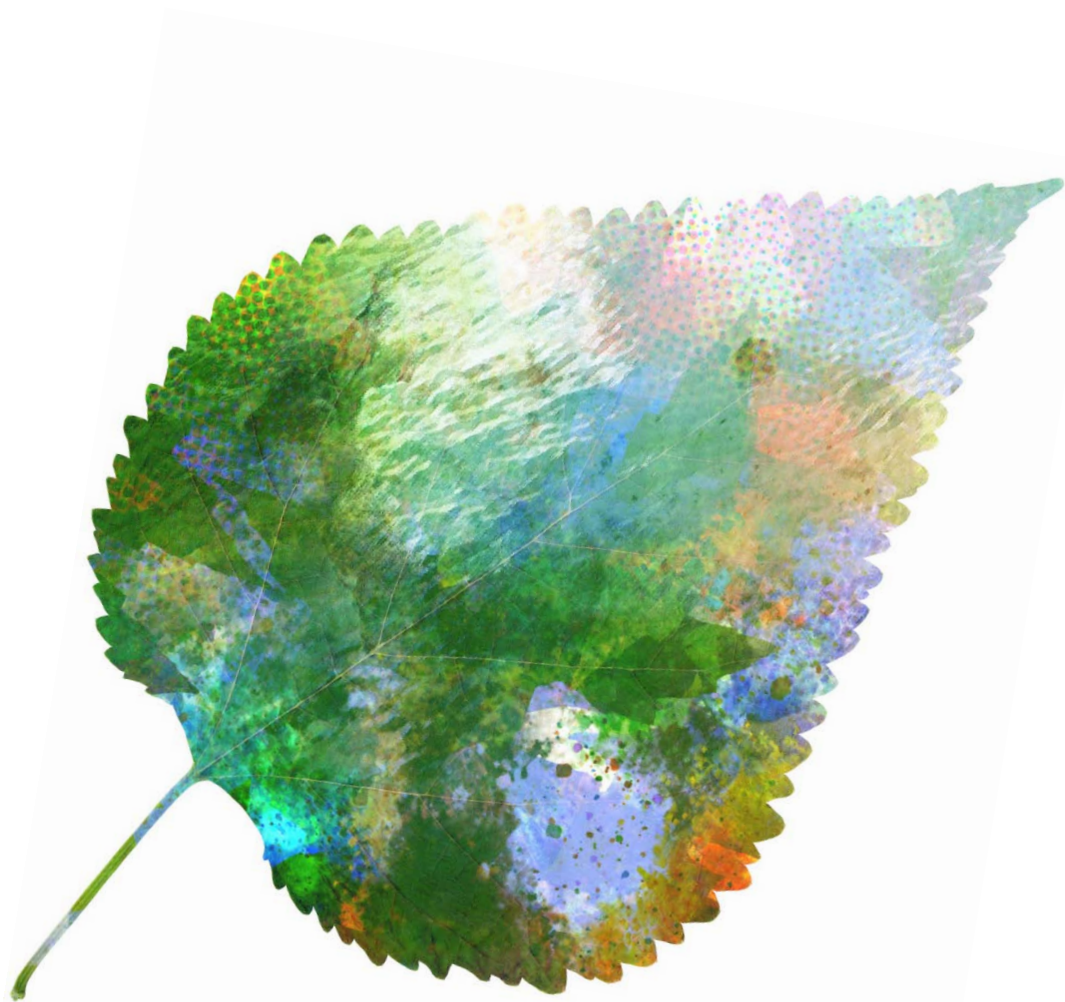

# Encuesta Andaluza de Salud 2011-2012

Muestra de Menores

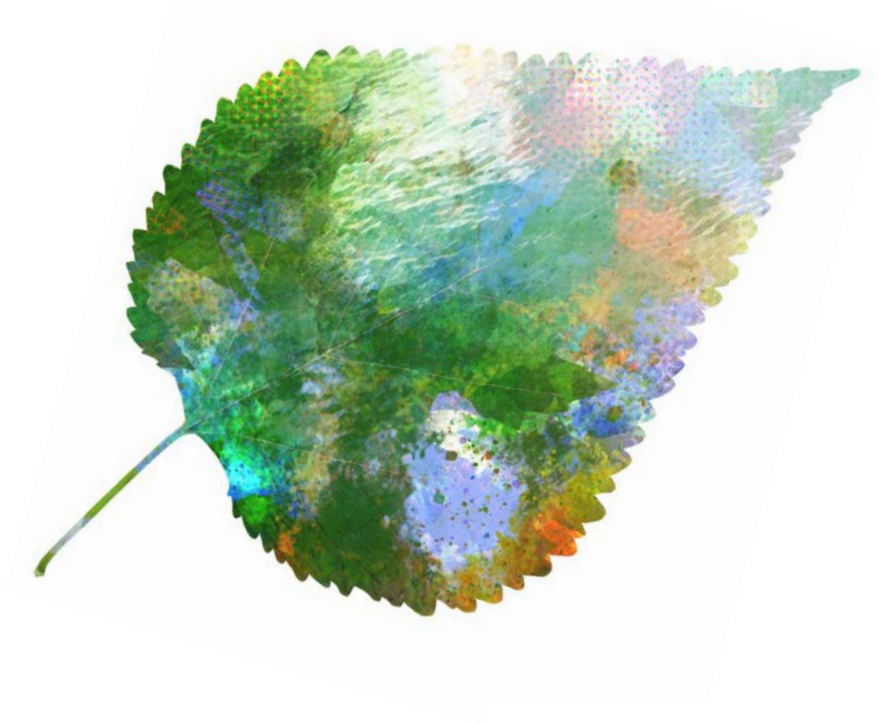

Bloque I  
Nivel de Salud

Autores: José Juan Sánchez Cruz (Coordinador)  
*Escuela Andaluza de Salud Pública*

Llenalia García Fernández

José M<sup>a</sup> Mayoral Cortés

Edita: Consejería de Igualdad, Salud y Políticas Sociales, 2013

Elaboración y coordinación editorial: Escuela Andaluza de Salud Pública, [www.easp.es](http://www.easp.es)



**Reconocimiento – NoComercial – SinObraDerivada (by-nc-nd)**

No se permite un uso comercial de la obra original ni la generación de obras derivadas.

# Índice

Listado de Gráficos .....	8
<b>PRESENTACIÓN DE LA CONSEJERA.....</b>	<b>30</b>
<b>INTRODUCCIÓN, OBJETIVOS Y METODOLOGÍA .....</b>	<b>33</b>
<b>OBJETIVOS.....</b>	<b>34</b>
<b>METODOLOGÍA.....</b>	<b>35</b>
POBLACIÓN OBJETO DE ESTUDIO.....	35
TIPO DE MUESTREO Y UNIDADES MUESTRALES .....	35
ESTRATIFICACIÓN Y AFIJACIÓN MUESTRAL .....	36
TAMAÑO DE LA MUESTRA.....	36
ANÁLISIS DE LOS DATOS .....	37
ANÁLISIS DE LOS DATOS .....	37
<b>RESUMEN DE RESULTADOS .....</b>	<b>39</b>
NIVEL DE SALUD .....	39
USO DE SERVICIOS SANITARIOS.....	40
HÁBITOS DE VIDA.....	41
ALIMENTACIÓN .....	43
PERCEPCIÓN DE MALA SALUD.....	46
<i>Encuesta Andaluza de Salud de 2011-2012.....</i>	<i>46</i>
<i>Evolución desde la Encuesta Andaluza de Salud de 1999 .....</i>	<i>46</i>
PROBLEMAS DE SALUD EN LOS ÚLTIMOS 12 MESES .....	50
<i>Encuesta Andaluza de Salud de 2011 .....</i>	<i>50</i>
<i>Evolución desde la Encuesta Andaluza de Salud de 1999 .....</i>	<i>50</i>
ENFERMEDADES CRÓNICAS.....	55
<i>Encuesta Andaluza de Salud de 2011.....</i>	<i>55</i>
<i>Evolución desde la Encuesta Andaluza de Salud de 1999 .....</i>	<i>55</i>
ASMA .....	57
BRONQUITIS CRÓNICA .....	60
ALERGIA CRÓNICA.....	63
DIABETES .....	66
ANOMALÍA CONGÉNITA .....	69
CARDIOPATÍA CONGÉNITA .....	72
TRASTORNOS CONVULSIVOS .....	75

TRASTORNOS DE HUESOS .....	78
TRASTORNOS INTESTINALES .....	81
TRASTORNOS MENTALES .....	84
SÍNDROME DE DOWN .....	87
CEGUERA O PROBLEMAS DE VISIÓN .....	90
SORDERA O PROBLEMAS DE AUDICIÓN .....	93
DEFECTOS EN EL HABLA .....	96
PARÁLISIS .....	99
PROBLEMAS DE RIÑÓN .....	102
TRASTORNOS CRÓNICOS DE LA PIEL .....	105
ACCIDENTES .....	108
<i>Encuesta Andaluza de Salud de 2011</i> .....	108
<i>Evolución desde la Encuesta Andaluza de Salud de 1999</i> .....	108
LIMITACIÓN DE LA ACTIVIDAD .....	112
<i>Encuesta Andaluza de Salud de 2011</i> .....	112
<i>Evolución desde la Encuesta Andaluza de Salud de 1999</i> .....	112
MENORES QUE TUVIERON QUE PERMANECER EN CAMA POR UN PROBLEMA DE SALUD .....	117
<i>Encuesta Andaluza de Salud de 2011</i> .....	117
<i>Evolución desde la Encuesta Andaluza de Salud de 1999</i> .....	117
CONSUMO DE MEDICAMENTOS .....	121
<i>Encuesta Andaluza de Salud de 2011</i> .....	121
<i>Evolución desde la Encuesta Andaluza de Salud de 1999</i> .....	121
SALUD BUCODENTAL .....	125
<i>Encuesta Andaluza de Salud de 2011</i> .....	125
<i>Evolución desde la Encuesta Andaluza de Salud de 1999</i> .....	125
DIENTES SANOS .....	126
CARIES .....	129
EXTRACCIÓN .....	132
EMPASTES .....	135
SANGRADO DE ENCÍAS .....	138
CONSULTAS MÉDICAS. PORCENTAJE DE MENORES QUE ACUDIERON A ALGUNA CONSULTA, NÚMERO DE CONSULTAS, LUGAR, MOTIVOS Y PROFESIONAL DE MEDICINA VISITADO .....	142
<i>Encuesta Andaluza de Salud de 2011</i> .....	142
<i>Evolución desde la Encuesta Andaluza de Salud de 1999</i> .....	144
PORCENTAJE DE MENORES QUE ACUDIERON A ALGUNA CONSULTA MÉDICA EN LOS 15 DÍAS PREVIOS A LA REALIZACIÓN DE LA ENTREVISTA .....	146
PORCENTAJE DE MENORES QUE ACUDIERON EN MÁS DE UNA OCASIÓN A UNA CONSULTA MÉDICA EN LOS 15 DÍAS PREVIOS A LA REALIZACIÓN DE LA ENTREVISTA .....	149
LUGAR DE LA ÚLTIMA CONSULTA .....	152

MOTIVO DE LA ÚLTIMA CONSULTA: VACUNACIÓN .....	159
MOTIVO DE LA ÚLTIMA CONSULTA: CONTROL PERIÓDICO .....	162
MOTIVO DE LA ÚLTIMA CONSULTA: DIAGNÓSTICO Y/O TRATAMIENTO .....	165
MOTIVO DE LA ÚLTIMA CONSULTA: REVISIÓN POR OTROS MOTIVOS .....	168
MOTIVO DE LA ÚLTIMA CONSULTA: SOLO DISPENSACIÓN DE RECETAS .....	171
MOTIVO DE LA ÚLTIMA CONSULTA: SOLO DISPENSACIÓN DE RECETAS .....	174
ESPECIALIDAD DE LA ÚLTIMA CONSULTA.....	177
SERVICIOS ODONTOLÓGICOS: PORCENTAJE DE MENORES QUE ACUDIERON A ALGUNA CONSULTA ODONTOLÓGICA EN EL SEMESTRE ANTERIOR, MENORES QUE NUNCA HAN ACUDIDO A UNA CONSULTA DENTAL, MOTIVOS Y TIPO DE CONSULTA.....	181
<i>Encuesta Andaluza de Salud de 2011</i> .....	181
<i>Evolución desde la Encuesta Andaluza de Salud de 1999</i> .....	183
PORCENTAJE DE MENORES QUE HAN IDO AL DENTISTA EN LOS ÚLTIMOS 6 MESES.....	185
MENORES QUE NUNCA HAN RECIBIDO UNA CONSULTA DENTAL.....	188
MOTIVO DE LA ÚLTIMA CONSULTA ODONTOLÓGICA: REVISIÓN O CHEQUEO .....	191
MOTIVO DE LA ÚLTIMA CONSULTA ODONTOLÓGICA: LIMPIEZA BUCAL.....	194
MOTIVO DE LA ÚLTIMA CONSULTA ODONTOLÓGICA: EMPASTES Y OBTURACIONES .....	197
MOTIVO DE LA ÚLTIMA CONSULTA ODONTOLÓGICA: EXTRACCIÓN DIENTE O MUELA.....	200
MOTIVO DE LA ÚLTIMA CONSULTA ODONTOLÓGICA: TRATAMIENTOS ENFERMEDADES ENCÍAS .....	203
MOTIVO DE LA ÚLTIMA CONSULTA ODONTOLÓGICA: ORTODONCIA .....	206
TIPO DE DENTISTA.....	209
SERVICIOS DE URGENCIAS: PORCENTAJE DE MENORES QUE RECIBIERON UNA CONSULTA URGENTE EN EL ÚLTIMO AÑO Y PROPORCIÓN ACUDIÓ EN MÁS DE UNA OCASIÓN. LUGAR, MOTIVOS Y PROFESIONAL DE MEDICINA VISITADO/A DE LA ÚLTIMA CONSULTA URGENTE.....	213
<i>Encuesta Andaluza de Salud de 2011</i> .....	213
<i>Evolución desde la Encuesta Andaluza de Salud de 1999</i> .....	214
PORCENTAJE DE MENORES QUE RECIBIERON UNA CONSULTA URGENTE EN EL ÚLTIMO AÑO.....	217
PORCENTAJE DE MENORES QUE ACUDIERON EN MÁS DE UNA OCASIÓN AL SERVICIO DE URGENCIAS EN EL ÚLTIMO AÑO .....	220
PERSONA QUE INDICÓ QUE EL O LA MENOR FUERA AL SERVICIO DE URGENCIAS .....	223
INGRESOS HOSPITALARIOS.....	226
<i>Encuesta Andaluza de Salud de 2011</i> .....	226
<i>Evolución desde la Encuesta Andaluza de Salud de 1999</i> .....	226
PROGRAMAS TELEVISIVOS. PORCENTAJE DE MENORES QUE DIARIAMENTE VEN LA TELEVISIÓN Y TIEMPO QUE LOS Y LAS MENORES DESTINAN CADA DÍA A ELLO .....	231
<i>Encuesta Andaluza de Salud de 2011</i> .....	231
PROPORCIÓN DE MENORES QUE DIARIAMENTE VEN LA TELEVISIÓN .....	233
TIEMPO QUE LOS Y LAS MENORES DESTINAN DIARIAMENTE A VER LA TELEVISIÓN .....	236
HÁBITOS HIGIÉNICOS: FRECUENCIA DE BAÑO/DUCHA Y LAVADO DE DIENTES .....	239
<i>Encuesta Andaluza de Salud de 2011</i> .....	240
<i>Evolución desde la Encuesta Andaluza de Salud de 1999</i> .....	241

FRECUENCIA DE BAÑO O DUCHA .....	242
FRECUENCIA DE LAVADO DE DIENTES .....	247
SEDENTARISMO .....	252
<i>Encuesta Andaluza de Salud de 2011</i> .....	252
<i>Evolución desde la Encuesta Andaluza de Salud de 1999</i> .....	252
MEDIDAS DE PROTECCIÓN SOLAR: USO DE CREMA, CAMISETA, GORRA, GAFAS DE SOL Y SOMBRA EN LAS HORAS CENTRALES PARA PROTEGERSE DEL SOL, FRECUENCIA DE EXPOSICIÓN AL SOL EN LAS HORAS CENTRALES DEL DÍA Y NIÑOS Y NIÑAS QUE SUFRIERON QUEMADURAS .....	256
<i>Encuesta Andaluza de Salud de 2011</i> .....	256
<i>Evolución desde la Encuesta Andaluza de Salud de 2007</i> .....	257
USO DE GORRA .....	264
USO DE GAFAS DE SOL .....	267
USO DE SOMBRA .....	270
FRECUENCIA DE EXPOSICIÓN AL SOL EN LAS HORAS CENTRALES DEL DÍA .....	273
PORCENTAJE DE MENORES QUE SUFRIERON QUEMADURAS SOLARES .....	276
HORAS DE SUEÑO .....	278
<i>Encuesta Andaluza de Salud de 2011</i> .....	279
<i>Evolución desde la Encuesta Andaluza de Salud de 1999</i> .....	279
IMC Y PERCEPCIÓN RELACIÓN PESO / ALTURA .....	284
<i>Encuesta Andaluza de Salud de 2011</i> .....	284
<i>Evolución desde la Encuesta Andaluza de Salud de 1999</i> .....	285
IMC ESTIMADO .....	287
COMPARACIÓN IMC REAL E IMC ESTIMADO .....	290
PERCEPCIÓN RELACIÓN ALTURA/PESO .....	293
TIPO DE LACTANCIA EN LOS PRIMEROS MESES DE VIDA .....	297
<i>Encuesta Andaluza de Salud de 2011</i> .....	297
<i>Evolución desde la Encuesta Andaluza de Salud de 1999</i> .....	297
DESDE LAS 7 SEMANAS HASTA LOS 3 PRIMEROS MESES .....	303
DEL CUARTO AL SEXTO MES .....	307
INICIO DE CONSUMO DE ALIMENTOS .....	311
<i>Encuesta Andaluza de Salud de 2011</i> .....	311
<i>Evolución desde la Encuesta Andaluza de Salud de 1999</i> .....	311
FRECUENCIA EN EL CONSUMO DE ALIMENTOS .....	319
<i>Encuesta Andaluza de Salud de 2011</i> .....	319
<i>Evolución desde la Encuesta Andaluza de Salud de 1999</i> .....	320
CONSUMO DE FRUTA .....	321
CONSUMO DE VERDURA .....	326
CONSUMO DE CARNE Y PESCADO .....	331
CONSUMO DE HUEVOS .....	336

CONSUMO DE LÁCTEOS.....	341
CONSUMO DE LECHE .....	346



## Listado de Gráficos

Gráfico 1. Porcentaje de mala salud percibida por sexo. Andalucía. Años 1999, 2003, 2007 y 2011. ....	47
Gráfico 2. Porcentaje de mala salud percibida por edad. Andalucía. Años 1999, 2003, 2007 y 2011. ....	47
Gráfico 3. Porcentaje de mala salud percibida por provincia. Andalucía. Años 1999, 2003, 2007 y 2011. ....	48
Gráfico 4. Porcentaje de salud percibida por nivel de estudios. Andalucía. Años 1999, 2003, 2007 y 2011.....	48
Gráfico 5. Porcentaje de salud percibida por clase social. Andalucía. Años 1999, 2003, 2007 y 2011. ....	49
Gráfico 6. Porcentaje de menores que tuvieron alguna dolencia en los últimos 12 meses por sexo. Andalucía. Años 1999, 2003, 2007 y 2011. ....	52
Gráfico 7. Porcentaje de menores que tuvieron alguna dolencia en los últimos 12 meses por edad. Andalucía. Años 1999, 2003, 2007 y 2011. ....	52
Gráfico 8. Porcentaje de menores que tuvieron alguna dolencia en los últimos 12 meses por provincia. Andalucía. Años 1999, 2003, 2007 y 2011.....	53
Gráfico 9. Porcentaje de menores que tuvieron alguna dolencia en los últimos 12 meses por nivel de estudios. Andalucía. Años 1999, 2003, 2007 y 2011.....	53
Gráfico 10. Porcentaje de menores que tuvieron alguna dolencia en los últimos 12 meses por clase social. Andalucía. Años 1999, 2003, 2007 y 2011.....	54
Gráfico 11. Porcentaje de menores con asma por sexo. Andalucía. Años 1999, 2003, 2007 y 2011. ....	57
Gráfico 12. Porcentaje de menores con asma por edad. Andalucía. Años 1999, 2003, 2007 y 2011. ....	57
Gráfico 13. Porcentaje de menores con asma por provincia. Andalucía. Años 1999, 2003, 2007 y 2011.....	58
Gráfico 14. Porcentaje de menores con asma por nivel de estudios. Andalucía. Años 1999, 2003, 2007 y 2011.....	58
Gráfico 15. Porcentaje de menores con asma por clase social. Andalucía. Años 1999, 2003, 2007 y 2011. ....	59
Gráfico 16. Porcentaje de menores con bronquitis crónica por sexo. Andalucía. Años 1999, 2003, 2007 y 2011. ....	60
Gráfico 17. Porcentaje de menores con bronquitis crónica por edad. Andalucía. Años 1999, 2003, 2007 y 2011. ....	60
Gráfico 18. Porcentaje de menores con bronquitis crónica por provincia. Andalucía. Años 1999, 2003, 2007 y 2011. ....	61
Gráfico 19. Porcentaje de menores con bronquitis crónica por nivel de estudios. Andalucía. Años 1999, 2003, 2007 y 2011. ....	61
Gráfico 20. Porcentaje de menores con bronquitis crónica por clase social. Andalucía. Años 1999, 2003, 2007 y 2011. ....	62
Gráfico 21. Porcentaje de menores con alergia crónica por sexo. Andalucía. Años 1999, 2003, 2007 y 2011. ....	63
Gráfico 22. Porcentaje de menores con alergia crónica por edad. Andalucía. Años 1999, 2003, 2007 y 2011. ....	63
Gráfico 23. Porcentaje de menores con alergia crónica por provincia. Andalucía. Años 1999, 2003, 2007 y 2011.....	64
Gráfico 24. Porcentaje de menores con alergia crónica por nivel de estudios. Andalucía. Años 1999, 2003, 2007 y 2011. ....	64
Gráfico 25. Porcentaje de menores con alergia crónica por clase social. Andalucía. Años 1999, 2003, 2007 y 2011. ....	65
Gráfico 26. Porcentaje de menores con diabetes por sexo. Andalucía. Años 1999, 2003, 2007 y 2011. ....	66

Gráfico 27. Porcentaje de menores con diabetes por edad. Andalucía. Años 1999, 2003, 2007 y 2011.....	66
Gráfico 28. Porcentaje de menores con diabetes por provincia. Andalucía. Años 1999, 2003, 2007 y 2011.....	67
Gráfico 29. Porcentaje de menores con diabetes por nivel de estudios. Andalucía. Años 1999, 2003, 2007 y 2011.....	67
Gráfico 30. Porcentaje de menores con diabetes por clase social. Andalucía. Años 1999, 2003, 2007 y 2011. ....	68
Gráfico 31. Porcentaje de menores con anomalía congénita por sexo. Andalucía. Años 1999, 2003, 2007 y 2011.....	69
Gráfico 32. Porcentaje de menores con anomalía congénita por edad. Andalucía. Años 1999, 2003, 2007 y 2011. ....	69
Gráfico 33. Porcentaje de menores con anomalía congénita por provincia. Andalucía. Años 1999, 2003, 2007 y 2011. ....	70
Gráfico 34. Porcentaje de menores con anomalía congénita por nivel de estudios. Andalucía. Años 1999, 2003, 2007 y 2011. ....	70
Gráfico 35. Porcentaje de menores con anomalía congénita por clase social. Andalucía. Años 1999, 2003, 2007 y 2011. ....	71
Gráfico 36. Porcentaje de menores con cardiopatía congénita por sexo. Andalucía. Años 1999, 2003, 2007 y 2011.....	72
Gráfico 37. Porcentaje de menores con cardiopatía congénita por edad. Andalucía. Años 1999, 2003, 2007 y 2011.....	72
Gráfico 38. Porcentaje de menores con cardiopatía congénita por provincia. Andalucía. Años 1999, 2003, 2007 y 2011. ....	73
Gráfico 39. Porcentaje de menores con cardiopatía congénita por nivel de estudios. Andalucía. Años 1999, 2003, 2007 y 2011. ....	73
Gráfico 40. Porcentaje de menores con cardiopatía congénita por clase social. Andalucía. Años 1999, 2003, 2007 y 2011. ....	74
Gráfico 41. Porcentaje de menores con trastornos convulsivos por sexo. Andalucía. Años 1999, 2003, 2007 y 2011. ....	75
Gráfico 42. Porcentaje de menores con trastornos convulsivos por edad. Andalucía. Años 1999, 2003, 2007 y 2011. ....	75
Gráfico 43. Porcentaje de menores con trastornos convulsivos por provincia. Andalucía. Años 1999, 2003, 2007 y 2011. ....	76
Gráfico 44. Porcentaje de menores con trastornos convulsivos por nivel de estudios. Andalucía. Años 1999, 2003, 2007 y 2011. ....	76
Gráfico 45. Porcentaje de menores con trastornos convulsivos por clase social. Andalucía. Años 1999, 2003, 2007 y 2011. ....	77
Gráfico 46. Porcentaje de menores con trastornos de huesos por sexo. Andalucía. Años 1999, 2003, 2007 y 2011. ....	78
Gráfico 47. Porcentaje de menores con trastornos de huesos por edad. Andalucía. Años 1999, 2003, 2007 y 2011.....	78
Gráfico 48. Porcentaje de menores con trastornos de huesos por provincia. Andalucía. Años 1999, 2003, 2007 y 2011. ....	79
Gráfico 49. Porcentaje de menores con trastornos de huesos por nivel de estudios. Andalucía. Años 1999, 2003, 2007 y 2011. ....	79
Gráfico 50. Porcentaje de menores con trastornos de huesos por clase social. Andalucía. Años 1999, 2003, 2007 y 2011. ....	80
Gráfico 51. Porcentaje de menores con trastornos intestinales por sexo. Andalucía. Años 1999, 2003, 2007 y 2011. ....	81
Gráfico 52. Porcentaje de menores con trastornos intestinales por edad. Andalucía. Años 1999, 2003, 2007 y 2011. ....	81

Gráfico 53. Porcentaje de menores con trastornos intestinales por provincia. Andalucía. Años 1999, 2003, 2007 y 2011. ....	82
Gráfico 54. Porcentaje de menores con trastornos intestinales por nivel de estudios. Andalucía. Años 1999, 2003, 2007 y 2011. ....	82
Gráfico 55. Porcentaje de menores con trastornos intestinales por clase social. Andalucía. Años 1999, 2003, 2007 y 2011. ....	83
Gráfico 56. Porcentaje de menores con trastornos mentales por sexo. Andalucía. Años 1999, 2003, 2007 y 2011. ....	84
Gráfico 57. Porcentaje de menores con trastornos mentales por edad. Andalucía. Años 1999, 2003, 2007 y 2011. ....	84
Gráfico 58. Porcentaje de menores con trastornos mentales por provincia. Andalucía. Años 1999, 2003, 2007 y 2011. ....	85
Gráfico 59. Porcentaje de menores con trastornos mentales por nivel de estudios. Andalucía. Años 1999, 2003, 2007 y 2011. ....	85
Gráfico 60. Porcentaje de menores con trastornos mentales por clase social. Andalucía. Años 1999, 2003, 2007 y 2011. ....	86
Gráfico 61. Porcentaje de menores con síndrome de Down por sexo. Andalucía. Años 1999, 2003, 2007 y 2011. ....	87
Gráfico 62. Porcentaje de menores con síndrome de Down por edad. Andalucía. Años 1999, 2003, 2007 y 2011. ....	87
Gráfico 63. Porcentaje de menores con síndrome de Down por provincia. Andalucía. Años 1999, 2003, 2007 y 2011. ....	88
Gráfico 64. Porcentaje de menores con síndrome de Down por nivel de estudios. Andalucía. Años 1999, 2003, 2007 y 2011. ....	88
Gráfico 65. Porcentaje de menores con síndrome de Down por clase social. Andalucía. Años 1999, 2003, 2007 y 2011. ....	89
Gráfico 66. Porcentaje de menores con ceguera o problemas de visión por sexo. Andalucía. Años 1999, 2003, 2007 y 2011. ....	90
Gráfico 67. Porcentaje de menores con ceguera o problemas de visión por edad. Andalucía. Años 1999, 2003, 2007 y 2011. ....	90
Gráfico 68. Porcentaje de menores con ceguera o problemas de visión por provincia. Andalucía. Años 1999, 2003, 2007 y 2011. ....	91
Gráfico 69. Porcentaje de menores con ceguera o problemas de visión por nivel de estudios. Andalucía. Años 1999, 2003, 2007 y 2011. ....	91
Gráfico 70. Porcentaje de menores con ceguera o problemas de visión por clase social. Andalucía. Años 1999, 2003, 2007 y 2011. ....	92
Gráfico 71. Porcentaje de menores con sordera o problemas de audición por sexo. Andalucía. Años 1999, 2003, 2007 y 2011. ....	93
Gráfico 72. Porcentaje de menores con sordera o problemas de audición por edad. Andalucía. Años 1999, 2003, 2007 y 2011. ....	93
Gráfico 73. Porcentaje de menores con sordera o problemas de audición por provincia. Andalucía. Años 1999, 2003, 2007 y 2011. ....	94
Gráfico 74. Porcentaje de menores con sordera o problemas de audición por nivel de estudios. Andalucía. Años 1999, 2003, 2007 y 2011. ....	94

Gráfico 75. Porcentaje de menores con sordera o problemas de audición por clase social. Andalucía. Años 1999, 2003, 2007 y 2011. ....	95
Gráfico 76. Porcentaje de menores con defectos en el habla por sexo. Andalucía. Años 1999, 2003, 2007 y 2011.....	96
Gráfico 77. Porcentaje de menores con defectos en el habla por edad. Andalucía. Años 1999, 2003, 2007 y 2011.....	96
Gráfico 78. Porcentaje de menores con defectos en el habla por provincia. Andalucía. Años 1999, 2003, 2007 y 2011.....	97
Gráfico 79. Porcentaje de menores con defectos en el habla por nivel de estudios. Andalucía. Años 1999, 2003, 2007 y 2011. ....	97
Gráfico 80. Porcentaje de menores con defectos en el habla por clase social. Andalucía. Años 1999, 2003, 2007 y 2011. ....	98
Gráfico 81. Porcentaje de menores con parálisis por sexo. Andalucía. Años 1999, 2003, 2007 y 2011.....	99
Gráfico 82. Porcentaje de menores con parálisis por edad. Andalucía. Años 1999, 2003, 2007 y 2011.....	99
Gráfico 83. Porcentaje de menores con parálisis por provincia. Andalucía. Años 1999, 2003, 2007 y 2011.....	100
Gráfico 84. Porcentaje de menores con parálisis por nivel de estudios. Andalucía. Años 1999, 2003, 2007 y 2011. ....	100
Gráfico 85. Porcentaje de menores con parálisis por clase social. Andalucía. Años 1999, 2003, 2007 y 2011.....	101
Gráfico 86. Porcentaje de menores con problemas de riñón por sexo. Andalucía. Años 1999, 2003, 2007 y 2011.....	102
Gráfico 87. Porcentaje de menores con problemas de riñón por edad. Andalucía. Años 1999, 2003, 2007 y 2011.....	102
Gráfico 88. Porcentaje de menores con problemas de riñón por provincia. Andalucía. Años 1999, 2003, 2007 y 2011. ....	103
Gráfico 89. Porcentaje de menores con problemas de riñón por nivel de estudios. Andalucía. Años 1999, 2003, 2007 y 2011. ....	103
Gráfico 90. Porcentaje de menores con problemas de riñón por clase social. Andalucía. Años 1999, 2003, 2007 y 2011. ....	104
Gráfico 91. Porcentaje de menores con trastornos crónicos en la piel por sexo. Andalucía. Años 1999, 2003, 2007 y 2011.....	105
Gráfico 92. Porcentaje de menores con trastornos crónicos en la piel por edad. Andalucía. Años 1999, 2003, 2007 y 2011.....	105
Gráfico 93. Porcentaje de menores con trastornos crónicos en la piel por provincia. Andalucía. Años 1999, 2003, 2007 y 2011. ....	106
Gráfico 94. Porcentaje de menores con trastornos crónicos en la piel por nivel de estudios. Andalucía. Años 1999, 2003, 2007 y 2011. ....	106
Gráfico 95. Porcentaje de menores con trastornos crónicos en la piel por clase social. Andalucía. Años 1999, 2003, 2007 y 2011. ....	107
Gráfico 96. Porcentaje de menores que tuvieron algún accidente en los doce meses previos por sexo. Andalucía. Años 1999, 2003, 2007 y 2011.....	109
Gráfico 97. Porcentaje de menores que tuvieron algún accidente en los doce meses previos por edad. Andalucía. Años 1999, 2003, 2007 y 2011.....	109
Gráfico 98. Porcentaje de menores que tuvieron algún accidente en los doce meses previos por provincia. Andalucía. Años 1999, 2003, 2007 y 2011.....	110

Gráfico 99. Porcentaje de menores que tuvieron algún accidente en los doce meses previos por nivel de estudios. Andalucía. Años 1999, 2003, 2007 y 2011.....	110
Gráfico 100. Porcentaje de menores que tuvieron algún accidente en los doce meses previos por clase social. Andalucía. Años 1999, 2003, 2007 y 2011. ....	111
Gráfico 101. Porcentaje de menores que sufrieron algún dolor o síntoma que les limitó su vida normal durante las últimas dos semanas por sexo. Andalucía. Años 1999, 2003, 2007 y 2011. ....	114
Gráfico 102. Porcentaje de menores que sufrieron algún dolor o síntoma que les limitó su vida normal durante las últimas dos semanas por edad. Andalucía. Años 1999, 2003, 2007 y 2011. ....	114
Gráfico 103. Porcentaje de menores que sufrieron algún dolor o síntoma que les limitó su vida normal durante las últimas dos semanas por provincia. Andalucía. Años 1999, 2003, 2007 y 2011. ....	115
Gráfico 104. Porcentaje de menores que sufrieron algún dolor o síntoma que les limitó su vida normal durante las últimas dos semanas por nivel de estudios. Andalucía. Años 1999, 2003, 2007 y 2011.....	115
Gráfico 105. Porcentaje de menores que sufrieron algún dolor o síntoma que les limitó su vida normal durante las últimas dos semanas por clase social. Andalucía. Años 1999, 2003, 2007 y 2011. ....	116
Gráfico106. Porcentaje de menores que tuvieron que quedarse en cama al menos medio día por motivos de salud por sexo. Andalucía. Años 1999, 2003, 2007 y 2011.....	118
Gráfico107. Porcentaje de menores que tuvieron que quedarse en cama al menos medio día por motivos de salud por edad. Andalucía. Años 1999, 2003, 2007 y 2011.....	118
Gráfico108. Porcentaje de menores que tuvieron que quedarse en cama al menos medio día por motivos de salud por provincias. Andalucía. Años 1999, 2003, 2007 y 2011. ....	119
Gráfico109. Porcentaje de menores que tuvieron que quedarse en cama al menos medio día por motivos de salud por nivel de estudios. Andalucía. Años 1999, 2003, 2007 y 2011. ....	119
Gráfico110. Porcentaje de menores que tuvieron que quedarse en cama al menos medio día por motivos de salud por nivel de estudios. Andalucía. Años 1999, 2003, 2007 y 2011. ....	120
Gráfico 111. Porcentaje de menores que tomaron algún tipo de medicación por sexo. Andalucía. Años 1999, 2003, 2007 y 2011.....	122
Gráfico 112. Porcentaje de menores que tomaron algún tipo de medicación por edad. Andalucía. Años 1999, 2003, 2007 y 2011.....	122
Gráfico 113. Porcentaje de menores que tomaron algún tipo de medicación por provincias. Andalucía. Años 1999, 2003, 2007 y 2011.....	123
Gráfico 114. Porcentaje de menores que tomaron algún tipo de medicación por nivel de estudios. Andalucía. Años 1999, 2003, 2007, 2011.....	123
Gráfico 115. Porcentaje de menores que tomaron algún tipo de medicación por clase social. Andalucía. Años 1999, 2003, 2007, 2011.....	124
Gráfico 116. Porcentaje de menores que tienen todos sus dientes sanos por sexo. Andalucía. Años 1999, 2003, 2007 y 2011.....	126
Gráfico 117. Porcentaje de menores que tienen todos sus dientes sanos por edad. Andalucía. Años 1999, 2003, 2007 y 2011.....	126

Gráfico 118. Porcentaje de menores que tienen todos sus dientes sanos por provincia. Andalucía. Años 1999, 2003, 2007 y 2011. .... 127

Gráfico 119. Porcentaje de menores que tienen todos sus dientes sanos por nivel de estudios. Andalucía. Años 1999, 2003, 2007 y 2011. .... 127

Gráfico 120. Porcentaje de menores que tienen todos sus dientes sanos por clase social. Andalucía. Años 1999, 2003, 2007 y 2011. .... 128

Gráfico 121. Porcentaje de menores con caries por sexo. Andalucía. Años 1999, 2003, 2007 y 2011. .... 129

Gráfico 122. Porcentaje de menores con caries por edad. Andalucía. Años 1999, 2003, 2007 y 2011. .... 129

Gráfico 123. Porcentaje de menores con caries por provincias. Andalucía. Años 1999, 2003, 2007 y 2011. .... 130

Gráfico 124. Porcentaje de menores con caries por nivel de estudios. Andalucía. Años 1999, 2003, 2007 y 2011. .... 130

Gráfico 125. Porcentaje de menores con caries por clase social. Andalucía. Años 1999, 2003, 2007 y 2011. .... 131

Gráfico 126. Porcentaje de menores a los que se les ha extraído alguna pieza por sexo. Andalucía. Años 1999, 2003, 2007 y 2011. .... 132

Gráfico 127. Porcentaje de menores a los que se les ha extraído alguna pieza por edad. Andalucía. Años 1999, 2003, 2007 y 2011. .... 132

Gráfico 128. Porcentaje de menores a los que se les ha extraído alguna pieza por provincias. Andalucía. Años 1999, 2003, 2007 y 2011. .... 133

Gráfico 129. Porcentaje de menores a los que se les ha extraído alguna pieza por nivel de estudios. Andalucía. Años 1999, 2003, 2007 y 2011. .... 133

Gráfico 130. Porcentaje de menores a los que se les ha extraído alguna pieza por clase social. Andalucía. Años 1999, 2003, 2007 y 2011. .... 134

Gráfico 131. Porcentaje de menores con empastes por sexo. Andalucía. Años 1999, 2003, 2007 y 2011. .... 135

Gráfico 132. Porcentaje de menores con empastes por edad. Andalucía. Años 1999, 2003, 2007 y 2011. .... 135

Gráfico 133. Porcentaje de menores con empastes por provincias. Andalucía. Años 1999, 2003, 2007 y 2011. .... 136

Gráfico 134. Porcentaje de menores con empastes por nivel de estudios. Andalucía. Años 1999, 2003, 2007 y 2011. .... 136

Gráfico 135. Porcentaje de menores con empastes por clase social. Andalucía. Años 1999, 2003, 2007 y 2011. .... 137

Gráfico 136. Porcentaje de menores con sangrado de encías por sexo. Andalucía. Años 1999, 2003, 2007 y 2011. .... 138

Gráfico 137. Porcentaje de menores con sangrado de encías por edad. Andalucía. Años 1999, 2003, 2007 y 2011. .... 138

Gráfico 138. Porcentaje de menores con sangrado de encías por provincias. Andalucía. Años 1999, 2003, 2007 y 2011. .... 139

Gráfico 139. Porcentaje de menores con sangrado de encías por nivel de estudios. Andalucía. Años 1999, 2003, 2007 y 2011. .... 139

Gráfico 140. Porcentaje de menores con sangrado de encías por clase social. Andalucía. Años 1999, 2003, 2007 y 2011. .... 140

Gráfico 141. Porcentaje de menores que acudieron a alguna consulta médica en los 15 días previos a la realización de la entrevista por sexo. Andalucía. Años 1999, 2003, 2007 y 2011. .... 146

Gráfico 142. Porcentaje de menores que acudieron a alguna consulta médica en los 15 días previos a la realización de la entrevista por edad. Andalucía. Años 1999, 2003, 2007 y 2011. .... 146

Gráfico 143. Porcentaje de menores que acudieron a alguna consulta médica en los 15 días previos a la realización de la entrevista por provincias. Andalucía. Años 1999, 2003, 2007 y 2011.....	147
Gráfico 144. Porcentaje de menores que acudieron a alguna consulta médica en los 15 días previos a la realización de la entrevista por nivel de estudios. Andalucía. Años 1999, 2003, 2007 y 2011. ....	147
Gráfico 145. Porcentaje de menores que acudieron a alguna consulta médica en los 15 días previos a la realización de la entrevista por nivel de estudios. Andalucía. Años 1999, 2003, 2007 y 2011. ....	148
Gráfico 146. Porcentaje de menores que acudieron a más de una consulta médica en los últimos 15 días por sexo. Andalucía. Años 1999, 2003, 2007 y 2011. ....	149
Gráfico 147. Porcentaje de menores que acudieron a más de una consulta médica en los últimos 15 días por edad. Andalucía. Años 1999, 2003, 2007 y 2011. ....	149
Gráfico 148. Porcentaje de menores que acudieron a más de una consulta médica en los últimos 15 días por provincias. Andalucía. Años 1999, 2003, 2007 y 2011.....	150
Gráfico 149. Porcentaje de menores que acudieron a más de una consulta médica en los últimos 15 días por nivel de estudios. Andalucía. Años 1999, 2003, 2007 y 2011. ....	150
Gráfico 150. Porcentaje de menores que acudieron a más de una consulta médica en los últimos 15 días por clase social. Andalucía. Años 1999, 2003, 2007 y 2011. ....	151
Gráfico 151. Porcentaje de menores que acudieron al Centro de Salud, Consultas Externas de un hospital o Urgencias de un hospital para su última consulta médica por sexo. Andalucía. Años 1999, 2003, 2007 y 2011.....	152
Gráfico 152. Porcentaje de menores que acudieron al Ambulatorio/Centro de Especialidades, Urgencias de un ambulatorio o Consulta de médico particular para su última consulta médica por sexo. Andalucía. Años 1999, 2003, 2007 y 2011. ....	152
Gráfico 153. Porcentaje de menores que acudieron al Centro de Salud, Consultas Externas de un hospital o Urgencias de un hospital para su última consulta médica por edad. Andalucía. Años 1999, 2003, 2007 y 2011.....	153
Gráfico 154. Porcentaje de menores que acudieron al Ambulatorio/Centro de Especialidades, Urgencias de un ambulatorio o Consulta de médico particular para su última consulta médica por edad. Andalucía. Años 1999, 2003, 2007 y 2011. ....	153
Gráfico 155. Porcentaje de menores que acudieron al Centro de Salud para su última consulta médica por provincias. Andalucía. Años 1999, 2003, 2007 y 2011.....	154
Gráfico 156. Porcentaje de menores que acudieron a las Consultas Externas de un hospital para su última consulta médica por provincias. Andalucía. Años 1999, 2003, 2007 y 2011.....	154
Gráfico 157. Porcentaje de menores que acudieron a las Urgencias de un hospital para su última consulta médica por provincias. Andalucía. Años 1999, 2003, 2007 y 2011. ....	155
Gráfico 158. Porcentaje de menores que acudieron al Ambulatorio/Centro de Especialidades para su última consulta médica por provincias. Andalucía. Años 1999, 2003, 2007 y 2011. ....	155
Gráfico 159. Porcentaje de menores que acudieron a las Urgencias de un ambulatorio para su última consulta médica por provincias. Andalucía. Años 1999, 2003, 2007 y 2011.....	156

Gráfico 160. Porcentaje de menores que acudieron a la Consulta de un médico particular para su última consulta médica por provincias. Andalucía. Años 1999, 2003, 2007 y 2011.....	156
Gráfico 161. Porcentaje de menores que acudieron al Centro de Salud, Consultas Externas de un hospital o Urgencias de un hospital para su última consulta médica por nivel de estudios. Andalucía. Años 1999, 2003, 2007 y 2011.....	157
Gráfico 162. Porcentaje de menores que acudieron al Ambulatorio/Centro de Especialidades, Urgencias de un ambulatorio o Consulta de médico particular para su última consulta médica por nivel de estudios. Andalucía. Años 1999, 2003, 2007 y 2011.....	157
Gráfico 163. Porcentaje de menores que acudieron al Centro de Salud, Consultas Externas de un hospital o Urgencias de un hospital para su última consulta médica por clase social. Andalucía. Años 1999, 2003, 2007 y 2011.....	158
Gráfico 164. Porcentaje de menores que acudieron al Ambulatorio/Centro de Especialidades, Urgencias de un ambulatorio o Consulta de médico particular para su última consulta médica por clase social. Andalucía. Años 1999, 2003, 2007 y 2011.....	158
Gráfico 165. Porcentaje de menores que acudieron a su última consulta médica para su vacunación por sexo. Andalucía. Años 1999, 2003, 2007 y 2011.....	159
Gráfico 166. Porcentaje de menores que acudieron a su última consulta médica para su vacunación por edad. Andalucía. Años 1999, 2003, 2007 y 2011.....	159
Gráfico 167. Porcentaje de menores que acudieron a su última consulta médica para su vacunación por provincias. Andalucía. Años 1999, 2003, 2007 y 2011.....	160
Gráfico 168. Porcentaje de menores que acudieron a su última consulta médica para su vacunación por nivel de estudios. Andalucía. Años 1999, 2003, 2007 y 2011.....	160
Gráfico 169. Porcentaje de menores que acudieron a su última consulta médica para su vacunación por clase social. Andalucía. Años 1999, 2003, 2007 y 2011.....	161
Gráfico 170. Porcentaje de menores que acudieron a su última consulta médica para un control de salud periódico por sexo. Andalucía. Años 1999, 2003, 2007 y 2011.....	162
Gráfico 171. Porcentaje de menores que acudieron a su última consulta médica para un control de salud periódico por edad. Andalucía. Años 1999, 2003, 2007 y 2011.....	162
Gráfico 172. Porcentaje de menores que acudieron a su última consulta médica para un control de salud periódico por provincias. Andalucía. Años 1999, 2003, 2007 y 2011.....	163
Gráfico 173. Porcentaje de menores que acudieron a su última consulta médica para un control de salud periódico por nivel de estudios. Andalucía. Años 1999, 2003, 2007 y 2011.....	163
Gráfico 174. Porcentaje de menores que acudieron a su última consulta médica para un control de salud periódico por clase social. Andalucía. Años 1999, 2003, 2007 y 2011.....	164
Gráfico 175. Porcentaje de menores que acudieron a su última consulta médica para diagnóstico y/o tratamiento por sexo. Andalucía. Años 1999, 2003, 2007 y 2011.....	165
Gráfico 176. Porcentaje de menores que acudieron a su última consulta médica para diagnóstico y/o tratamiento por edad. Andalucía. Años 1999, 2003, 2007 y 2011.....	165



Gráfico 177. Porcentaje de menores que acudieron a su última consulta médica para diagnóstico y/o tratamiento por provincias. Andalucía. Años 1999, 2003, 2007 y 2011. ....	166
Gráfico 178. Porcentaje de menores que acudieron a su última consulta médica para diagnóstico y/o tratamiento por nivel de estudios. Andalucía. Años 1999, 2003, 2007 y 2011. ....	166
Gráfico 179. Porcentaje de menores que acudieron a su última consulta médica para diagnóstico y/o tratamiento por clase social. Andalucía. Años 1999, 2003, 2007 y 2011. ....	167
Gráfico 180. Porcentaje de menores que acudieron a su última consulta médica para una revisión por otros motivos por sexo. Andalucía. Años 1999, 2003, 2007 y 2011. ....	168
Gráfico 181. Porcentaje de menores que acudieron a su última consulta médica para una revisión por otros motivos por edad. Andalucía. Años 1999, 2003, 2007 y 2011. ....	168
Gráfico 182. Porcentaje de menores que acudieron a su última consulta médica para una revisión por otros motivos por provincias. Andalucía. Años 1999, 2003, 2007 y 2011. ....	169
Gráfico 183. Porcentaje de menores que acudieron a su última consulta médica para una revisión por otros motivos por nivel de estudios. Andalucía. Años 1999, 2003, 2007 y 2011. ....	169
Gráfico 184. Porcentaje de menores que acudieron a su última consulta médica para una revisión por otros motivos por clase social. Andalucía. Años 1999, 2003, 2007 y 2011. ....	170
Gráfico 185. Porcentaje de menores que acudieron a su última consulta médica para sólo dispensación de recetas por sexo. Andalucía. Años 1999, 2003, 2007 y 2011. ....	171
Gráfico 186. Porcentaje de menores que acudieron a su última consulta médica para sólo dispensación de recetas por edad. Andalucía. Años 1999, 2003, 2007 y 2011. ....	171
Gráfico 187. Porcentaje de menores que acudieron a su última consulta médica para sólo dispensación de recetas por provincias. Andalucía. Años 1999, 2003, 2007 y 2011. ....	172
Gráfico 188. Porcentaje de menores que acudieron a su última consulta médica para sólo dispensación de recetas por nivel de estudios. Andalucía. Años 1999, 2003, 2007 y 2011. ....	172
Gráfico 189. Porcentaje de menores que acudieron a su última consulta médica para sólo dispensación de recetas por clase social. Andalucía. Años 1999, 2003, 2007 y 2011. ....	173
Gráfico 190. Porcentaje de menores que acudieron a su última consulta médica por otros motivos por sexo. Andalucía. Años 1999, 2003, 2007 y 2011. ....	174
Gráfico 191. Porcentaje de menores que acudieron a su última consulta médica por otros motivos por edad. Andalucía. Años 1999, 2003, 2007 y 2011. ....	174
Gráfico 192. Porcentaje de menores que acudieron a su última consulta médica por otros motivos por provincias. Andalucía. Años 1999, 2003, 2007 y 2011. ....	175
Gráfico 193. Porcentaje de menores que acudieron a su última consulta médica por otros motivos por nivel de estudios. Andalucía. Años 1999, 2003, 2007 y 2011. ....	175
Gráfico 194. Porcentaje de menores que acudieron a su última consulta médica por otros motivos por clase social. Andalucía. Años 1999, 2003, 2007 y 2011. ....	176
Gráfico 195. Porcentaje de menores que acudieron a una consulta de medicina general en su última visita médica por sexo. Andalucía. Años 1999, 2003, 2007 y 2011. ....	177

Gráfico 196. Porcentaje de menores que acudieron a una consulta de medicina general en su última visita médica por edad. Andalucía. Años 1999, 2003, 2007 y 2011.....	177
Gráfico 197. Porcentaje de menores que acudieron a una consulta de medicina general en su última visita médica por provincias. Andalucía. Años 1999, 2003, 2007 y 2011. ....	178
Gráfico 198. Porcentaje de menores que acudieron a una consulta de medicina general en su última visita médica por provincias. Andalucía. Años 1999, 2003, 2007 y 2011. ....	178
Gráfico 199. Porcentaje de menores que acudieron a una consulta de medicina general en su última visita médica por provincias. Andalucía. Años 1999, 2003, 2007 y 2011. ....	179
Gráfico 200. Porcentaje de menores que acudieron a una consulta de medicina general en su última visita médica por nivel de estudios. Andalucía. Años 1999, 2003, 2007 y 2011. ....	179
Gráfico 201. Porcentaje de menores que acudieron a una consulta de medicina general en su última visita médica por clase social. Andalucía. Años 1999, 2003, 2007 y 2011.....	180
Gráfico 202. Porcentaje de menores que han acudido a una consulta odontológica en los últimos 6 meses por sexo. Andalucía. Años 1999, 2003, 2007 y 2011. ....	185
Gráfico 203. Porcentaje de menores que han acudido a una consulta odontológica en los últimos 6 meses por edad. Andalucía. Años 1999, 2003, 2007 y 2011. ....	185
Gráfico 204. Porcentaje de menores que han acudido a una consulta odontológica en los últimos 6 meses por provincias. Andalucía. Años 1999, 2003, 2007 y 2011.....	186
Gráfico 205. Porcentaje de menores que han acudido a una consulta odontológica en los últimos 6 meses por nivel de estudios. Andalucía. Años 1999, 2003, 2007 y 2011.....	186
Gráfico 206. Porcentaje de menores que han acudido a una consulta odontológica en los últimos 6 meses por nivel de estudios. Andalucía. Años 1999, 2003, 2007 y 2011.....	187
Gráfico 207. Porcentaje de menores que nunca han acudido a una consulta odontológica en los últimos 6 meses por sexo. Andalucía. Años 1999, 2003, 2007 y 2011.....	188
Gráfico 208. Porcentaje de menores que nunca han acudido a una consulta odontológica en los últimos 6 meses por edad. Andalucía. Años 1999, 2003, 2007 y 2011.....	188
Gráfico 209. Porcentaje de menores que nunca han acudido a una consulta odontológica en los últimos 6 meses por provincias. Andalucía. Años 1999, 2003, 2007 y 2011. ....	189
Gráfico 210. Porcentaje de menores que nunca han acudido a una consulta odontológica en los últimos 6 meses por nivel de estudios. Andalucía. Años 1999, 2003, 2007 y 2011. ....	189
Gráfico 211. Porcentaje de menores que nunca han acudido a una consulta odontológica en los últimos 6 meses por nivel de estudios. Andalucía. Años 1999, 2003, 2007 y 2011. ....	190
Gráfico 212. Porcentaje de menores que acudieron a su última consulta odontológica para una revisión o chequeo, por sexo. Andalucía. Años 1999, 2003, 2007 y 2011.....	191
Gráfico 213. Porcentaje de menores que acudieron a su última consulta odontológica para una revisión o chequeo, por edad. Andalucía. Años 1999, 2003, 2007 y 2011.....	191
Gráfico 214. Porcentaje de menores que acudieron a su última consulta odontológica para una revisión o chequeo, por provincias. Andalucía. Años 1999, 2003, 2007 y 2011. ....	192

Gráfico 215. Porcentaje de menores que acudieron a su última consulta odontológica para una revisión o chequeo, por nivel de estudios. Andalucía. Años 1999, 2003, 2007 y 2011. ....	192
Gráfico 216. Porcentaje de menores que acudieron a su última consulta odontológica para una revisión o chequeo, por clase social. Andalucía. Años 1999, 2003, 2007 y 2011. ....	193
Gráfico 217. Porcentaje de menores que acudieron a su última consulta odontológica para una limpieza bucal, por sexo. Andalucía. Años 1999, 2003, 2007 y 2011. ....	194
Gráfico 218. Porcentaje de menores que acudieron a su última consulta odontológica para una limpieza bucal, por edad. Andalucía. Años 1999, 2003, 2007 y 2011. ....	194
Gráfico 219. Porcentaje de menores que acudieron a su última consulta odontológica para una limpieza bucal, por provincias. Andalucía. Años 1999, 2003, 2007 y 2011. ....	195
Gráfico 220. Porcentaje de menores que acudieron a su última consulta odontológica para una limpieza bucal, por nivel de estudios. Andalucía. Años 1999, 2003, 2007 y 2011. ....	195
Gráfico 221. Porcentaje de menores que acudieron a su última consulta odontológica para una limpieza bucal, por clase social. Andalucía. Años 1999, 2003, 2007 y 2011. ....	196
Gráfico 222. Porcentaje de menores que acudieron a su última consulta odontológica para empastes (obturaciones), por sexo. Andalucía. Años 1999, 2003, 2007 y 2011. ....	197
Gráfico 223. Porcentaje de menores que acudieron a su última consulta odontológica para empastes (obturaciones), por edad. Andalucía. Años 1999, 2003, 2007 y 2011. ....	197
Gráfico 224. Porcentaje de menores que acudieron a su última consulta odontológica para empastes (obturaciones), por provincias. Andalucía. Años 1999, 2003, 2007 y 2011. ....	198
Gráfico 225. Porcentaje de menores que acudieron a su última consulta odontológica para empastes (obturaciones), por nivel de estudios. Andalucía. Años 1999, 2003, 2007 y 2011. ....	198
Gráfico 226. Porcentaje de menores que acudieron a su última consulta odontológica para empastes (obturaciones), por clase social. Andalucía. Años 1999, 2003, 2007 y 2011. ....	199
Gráfico 227. Porcentaje de menores que acudieron a su última consulta odontológica para la extracción de algún diente o muela, por sexo. Andalucía. Años 1999, 2003, 2007 y 2011. ....	200
Gráfico 228. Porcentaje de menores que acudieron a su última consulta odontológica para la extracción de algún diente o muela, por edad. Andalucía. Años 1999, 2003, 2007 y 2011. ....	200
Gráfico 229. Porcentaje de menores que acudieron a su última consulta odontológica para la extracción de algún diente o muela, por provincias. Andalucía. Años 1999, 2003, 2007 y 2011. ....	201
Gráfico 230. Porcentaje de menores que acudieron a su última consulta odontológica para la extracción de algún diente o muela, por nivel de estudios. Andalucía. Años 1999, 2003, 2007 y 2011. ....	201
Gráfico 231. Porcentaje de menores que acudieron a su última consulta odontológica para la extracción de algún diente o muela, por clase social. Andalucía. Años 1999, 2003, 2007 y 2011. ....	202
Gráfico 232. Porcentaje de menores que acudieron a su última consulta odontológica para el tratamiento de las enfermedades de las encías, por sexo. Andalucía. Años 1999, 2003, 2007 y 2011. ....	203
Gráfico 233. Porcentaje de menores que acudieron a su última consulta odontológica para el tratamiento de las enfermedades de las encías, por edad. Andalucía. Años 1999, 2003, 2007 y 2011. ....	203

Gráfico 234. Porcentaje de menores que acudieron a su última consulta odontológica para el tratamiento de las enfermedades de las encías, por provincias. Andalucía. Años 1999, 2003, 2007 y 2011. .... 204

Gráfico 235. Porcentaje de menores que acudieron a su última consulta odontológica para el tratamiento de las enfermedades de las encías, por nivel de estudios. Andalucía. Años 1999, 2003, 2007 y 2011..... 204

Gráfico 236. Porcentaje de menores que acudieron a su última consulta odontológica para el tratamiento de las enfermedades de las encías, por clase social. Andalucía. Años 1999, 2003, 2007 y 2011. .... 205

Gráfico 237. Porcentaje de menores que acudieron a su última consulta odontológica para una ortodoncia de las enfermedades de las encías, por sexo. Andalucía. Años 1999, 2003, 2007 y 2011. .... 206

Gráfico 238. Porcentaje de menores que acudieron a su última consulta odontológica para una ortodoncia de las enfermedades de las encías, por edad. Andalucía. Años 1999, 2003, 2007 y 2011..... 206

Gráfico 239. Porcentaje de menores que acudieron a su última consulta odontológica para una ortodoncia de las enfermedades de las encías, por provincias. Andalucía. Años 1999, 2003, 2007 y 2011. .... 207

Gráfico 240. Porcentaje de menores que acudieron a su última consulta odontológica para una ortodoncia de las enfermedades de las encías, por nivel de estudios. Andalucía. Años 1999, 2003, 2007 y 2011..... 207

Gráfico 241. Porcentaje de menores que acudieron a su última consulta odontológica para una ortodoncia de las enfermedades de las encías, por clase social. Andalucía. Años 1999, 2003, 2007 y 2011. .... 208

Gráfico 242. Porcentaje de menores que acudieron a una consulta odontológica del sistema sanitario público, sanidad privada o de una sociedad médica, por sexo. Andalucía. Años 1999, 2003, 2007 y 2011. .... 209

Gráfico 243. Porcentaje de menores que acudieron a una consulta odontológica del sistema sanitario público, sanidad privada o de una sociedad médica, por edad. Andalucía. Años 1999, 2003, 2007 y 2011. .... 209

Gráfico 244. Porcentaje de menores que acudieron a una consulta odontológica del sistema sanitario público, por provincias. Andalucía. Años 1999, 2003, 2007 y 2011..... 210

Gráfico 245. Porcentaje de menores que acudieron a una consulta odontológica de sanidad privada, por provincias. Andalucía. Años 1999, 2003, 2007 y 2011..... 210

Gráfico 246. Porcentaje de menores que acudieron a una consulta odontológica de una sociedad médica, por provincias. Andalucía. Años 1999, 2003, 2007 y 2011..... 211

Gráfico 247. Porcentaje de menores que acudieron a una consulta odontológica del sistema sanitario público, sanidad privada o de una sociedad médica, por nivel de estudios. Andalucía. Años 1999, 2003, 2007 y 2011..... 211

Gráfico 248. Porcentaje de menores que acudieron a una consulta odontológica del sistema sanitario público, sanidad privada o de una sociedad médica, por clase social. Andalucía. Años 1999, 2003, 2007 y 2011. ... 212

Gráfico 249. Porcentaje de menores que acudieron a un servicio de urgencias en los últimos 12 meses por sexo. Andalucía. Años 1999, 2003, 2007 y 2011. .... 217

Gráfico 250. Porcentaje de menores que acudieron a un servicio de urgencias en los últimos 12 meses por edad. Andalucía. Años 1999, 2003, 2007 y 2011. .... 217

Gráfico 251. Porcentaje de menores que acudieron a un servicio de urgencias de un centro o servicio sanitario en los últimos 12 meses, por provincias. Andalucía. Años 1999, 2003, 2007 y 2011. .... 218

Gráfico 252. Porcentaje de menores que fueron atendidos por profesionales sanitarios en su domicilio en los últimos 12 meses, por provincias. Andalucía. Años 1999, 2003, 2007 y 2011..... 218

Gráfico 253. Porcentaje de menores que acudieron a un servicio de urgencias en los últimos 12 meses por nivel de estudios. Andalucía. Años 1999, 2003, 2007 y 2011.....	219
Gráfico 254. Porcentaje de menores que acudieron a un servicio de urgencias en los últimos 12 meses por clase social. Andalucía. Años 1999, 2003, 2007 y 2011.....	219
Gráfico 255. Porcentaje de menores que acudieron en más de una ocasión a urgencias en los últimos 12 meses por sexo. Andalucía. Años 1999, 2003, 2007 y 2011.....	220
Gráfico 256. Porcentaje de menores que acudieron en más de una ocasión a urgencias en los últimos 12 meses por edad. Andalucía. Años 1999, 2003, 2007 y 2011.....	220
Gráfico 257. Porcentaje de menores que acudieron en más de una ocasión a urgencias en los últimos 12 meses por provincias. Andalucía. Años 1999, 2003, 2007 y 2011.....	221
Gráfico 258. Porcentaje de menores que acudieron en más de una ocasión a urgencias en los últimos 12 meses por nivel de estudios. Andalucía. Años 1999, 2003, 2007 y 2011.....	221
Gráfico 259. Porcentaje de menores que acudieron en más de una ocasión a urgencias en los últimos 12 meses por clase social. Andalucía. Años 1999, 2003, 2007 y 2011.....	222
Gráfico 260. Porcentaje de menores que la última vez que acudieron a un servicio de urgencias lo hicieron por prescripción médica o por decisión familiar, por sexo. Andalucía. Años 1999, 2003, 2007 y 2011.....	223
Gráfico 261. Porcentaje de menores que la última vez que acudieron a un servicio de urgencias lo hicieron por prescripción médica o por decisión familiar, por edad. Andalucía. Años 1999, 2003, 2007 y 2011.....	223
Gráfico 262. Porcentaje de menores que la última vez que acudieron a un servicio de urgencias lo hicieron por prescripción médica, por provincias. Andalucía. Años 1999, 2003, 2007 y 2011.....	224
Gráfico 263. Porcentaje de menores que la última vez que acudieron a un servicio de urgencias por decisión familiar, por provincias. Andalucía. Años 1999, 2003, 2007 y 2011.....	224
Gráfico 264. Porcentaje de menores que la última vez que acudieron a un servicio de urgencias lo hicieron por prescripción médica o por nivel de estudios, por sexo. Andalucía. Años 1999, 2003, 2007 y 2011.....	225
Gráfico 265. Porcentaje de menores que la última vez que acudieron a un servicio de urgencias lo hicieron por prescripción médica o por decisión familiar, por clase social. Andalucía. Años 1999, 2003, 2007 y 2011.....	225
Gráfico 266. Porcentaje de menores que estuvieron en un hospital al menos una noche durante el último año por sexo. Andalucía. Años 1999, 2003, 2007 y 2011.....	227
Gráfico 267. Porcentaje de menores que estuvieron en un hospital al menos una noche durante el último año por edad. Andalucía. Años 1999, 2003, 2007 y 2011.....	227
Gráfico 268. Porcentaje de menores que estuvieron en un hospital al menos una noche durante el último año por provincias. Andalucía. Años 1999, 2003, 2007 y 2011.....	228
Gráfico 269. Porcentaje de menores que estuvieron ingresados en un hospital al menos una noche durante el último año por nivel de estudios. Andalucía. Años 1999, 2003, 2007 y 2011.....	228
Gráfico 270. Porcentaje de menores que estuvieron ingresados en un hospital al menos una noche durante el último año por clase social. Andalucía. Años 1999, 2003, 2007 y 2011.....	229
Gráfico 271. Porcentaje de menores que diariamente ven la televisión por sexo. Andalucía. Años 1999, 2003, 2007 y 2011.....	233

Gráfico 272. Porcentaje de menores que diariamente ven la televisión por edad. Andalucía. Años 1999, 2003, 2007 y 2011.....	233
Gráfico 273. Porcentaje de menores que diariamente ven la televisión por provincias. Andalucía. Años 1999, 2003, 2007 y 2011.....	234
Gráfico 274. Porcentaje de menores que diariamente ven la televisión por nivel de estudios. Andalucía. Años 1999, 2003, 2007 y 2011.....	234
Gráfico 275. Porcentaje de menores que diariamente ven la televisión por clase social. Andalucía. Años 1999, 2003, 2007 y 2011.....	235
Gráfico 276. Porcentaje de menores según el número de horas dedicadas a ver la televisión al día por sexo. Andalucía. Años 1999, 2003, 2007 y 2011.....	236
Gráfico 277. Porcentaje de menores según el número de horas dedicadas a ver la televisión al día por edad. Andalucía. Años 1999, 2003, 2007 y 2011.....	236
Gráfico 278. Porcentaje de menores según el número de horas dedicadas a ver la televisión al día por provincias. Andalucía. Años 1999, 2003, 2007 y 2011.....	237
Gráfico 279. Porcentaje de menores según el número de horas dedicadas a ver la televisión al día por provincias. Andalucía. Años 1999, 2003, 2007 y 2011.....	237
Gráfico 280. Porcentaje de menores según el número de horas dedicadas a ver la televisión al día por provincias. Andalucía. Años 1999, 2003, 2007 y 2011.....	238
Gráfico 281. Porcentaje de menores según el número de horas dedicadas a ver la televisión al día por provincias. Andalucía. Años 1999, 2003, 2007 y 2011.....	238
Gráfico 282. Porcentaje de menores según el número de horas dedicadas a ver la televisión al día por nivel de estudios. Andalucía. Años 1999, 2003, 2007 y 2011.....	239
Gráfico 283. Porcentaje de menores según el número de horas dedicadas a ver la televisión al día por clase social. Andalucía. Años 1999, 2003, 2007 y 2011.....	239
Gráfico 284. Porcentaje de menores según la frecuencia de baño/ducha por sexo. Andalucía. Años 1999, 2003, 2007 y 2011.....	242
Gráfico 285. Porcentaje de menores según la frecuencia de baño/ducha por edad. Andalucía. Años 1999, 2003, 2007 y 2011.....	242
Gráfico 286. Porcentaje de menores según la frecuencia de baño/ducha por provincias. Andalucía. Años 1999, 2003, 2007 y 2011.....	243
Gráfico 287. Porcentaje de menores según la frecuencia de baño/ducha por provincias. Andalucía. Años 1999, 2003, 2007 y 2011.....	243
Gráfico 288. Porcentaje de menores según la frecuencia de baño/ducha por provincias. Andalucía. Años 1999, 2003, 2007 y 2011.....	244
Gráfico 289. Porcentaje de menores según la frecuencia de baño/ducha por provincias. Andalucía. Años 1999, 2003, 2007 y 2011.....	244
Gráfico 290. Porcentaje de menores según la frecuencia de baño/ducha por provincias. Andalucía. Años 1999, 2003, 2007 y 2011.....	245

Gráfico 291. Porcentaje de menores según la frecuencia de baño/ducha por nivel de estudios. Andalucía. Años 1999, 2003, 2007 y 2011.....	245
Gráfico 292. Porcentaje de menores según la frecuencia de baño/ducha por clase social. Andalucía. Años 1999, 2003, 2007 y 2011.....	246
Gráfico 293. Porcentaje de menores según la frecuencia de lavado de dientes por sexo. Andalucía. Años 1999, 2003, 2007 y 2011.....	247
Gráfico 294. Porcentaje de menores según la frecuencia de lavado de dientes por edad. Andalucía. Años 1999, 2003, 2007 y 2011.....	247
Gráfico 295. Porcentaje de menores según la frecuencia de lavado de dientes por provincias. Andalucía. Años 1999, 2003, 2007 y 2011.....	248
Gráfico 296. Porcentaje de menores según la frecuencia de lavado de dientes por provincias. Andalucía. Años 1999, 2003, 2007 y 2011.....	248
Gráfico 297. Porcentaje de menores según la frecuencia de lavado de dientes por provincias. Andalucía. Años 1999, 2003, 2007 y 2011.....	249
Gráfico 298. Porcentaje de menores según la frecuencia de lavado de dientes por provincias. Andalucía. Años 1999, 2003, 2007 y 2011.....	249
Gráfico 299. Porcentaje de menores según la frecuencia de lavado de dientes por provincias. Andalucía. Años 1999, 2003, 2007 y 2011.....	250
Gráfico 300. Porcentaje de menores según la frecuencia de lavado de dientes por nivel de estudios. Andalucía. Años 1999, 2003, 2007 y 2011.....	250
Gráfico 301. Porcentaje de menores según la frecuencia de lavado de dientes por clase social. Andalucía. Años 1999, 2003, 2007 y 2011.....	251
Gráfico 302. Porcentaje de menores sedentarios por sexo. Andalucía. Años 1999, 2003, 2007 y 2011.....	253
Gráfico 303. Porcentaje de menores sedentarios por edad. Andalucía. Años 1999, 2003, 2007 y 2011.....	253
Gráfico 304. Porcentaje de menores sedentarios por nivel de estudios. Andalucía. Años 1999, 2003, 2007 y 2011.....	254
Gráfico 305. Porcentaje de menores sedentarios por clase social. Andalucía. Años 1999, 2003, 2007 y 2011.....	255
Gráfico 306. Porcentaje de menores que usan un factor de protección de 15 o superior en sus exposiciones solares por sexo. Andalucía. Años 2007 y 2011.....	258
Gráfico 307. Porcentaje de menores que usan un factor de protección de 15 o superior en sus exposiciones solares por edad. Andalucía. Años 2007 y 2011.....	258
Gráfico 308. Porcentaje de menores que usan un factor de protección de 15 o superior en sus exposiciones solares por provincias. Andalucía. Años 2007 y 2011.....	259
Gráfico 309. Porcentaje de menores que usan un factor de protección de 15 o superior en sus exposiciones solares por nivel de estudios. Andalucía. Años 2007 y 2011.....	259
Gráfico 310. Porcentaje de menores que usan un factor de protección de 15 o superior en sus exposiciones solares por clase social. Andalucía. Años 2007 y 2011.....	260
Gráfico 311. Porcentaje de menores que usan camiseta en sus exposiciones solares por sexo. Andalucía. Años 2007 y 2011.....	261

Gráfico 312. Porcentaje de menores que usan camiseta en sus exposiciones solares por edad. Andalucía. Años 2007 y 2011.....	261
Gráfico 313. Porcentaje de menores que usan camiseta en sus exposiciones solares por provincias. Andalucía. Años 2007 y 2011.....	262
Gráfico 314. Porcentaje de menores que usan camiseta en sus exposiciones solares por nivel de estudios. Andalucía. Años 2007 y 2011.....	262
Gráfico 315. Porcentaje de menores que usan camiseta en sus exposiciones solares por clase social. Andalucía. Años 2007 y 2011.....	263
Gráfico 316. Porcentaje de menores que usan gorra en sus exposiciones solares por sexo. Andalucía. Años 2007 y 2011.....	264
Gráfico 317. Porcentaje de menores que usan gorra en sus exposiciones solares por edad. Andalucía. Años 2007 y 2011.....	264
Gráfico 318. Porcentaje de menores que usan gorra en sus exposiciones solares por provincias. Andalucía. Años 2007 y 2011.....	265
Gráfico 319. Porcentaje de menores que usan gorra en sus exposiciones solares por nivel de estudios. Andalucía. Años 2007 y 2011.....	265
Gráfico 320. Porcentaje de menores que usan gorra en sus exposiciones solares por clase social. Andalucía. Años 2007 y 2011.....	266
Gráfico 321. Porcentaje de menores que usan gafas de sol en sus exposiciones solares por sexo. Andalucía. Años 2007 y 2011.....	267
Gráfico 322. Porcentaje de menores que usan gafas de sol en sus exposiciones solares por edad. Andalucía. Años 2007 y 2011.....	267
Gráfico 323. Porcentaje de menores que usan gafas de sol en sus exposiciones solares por provincias. Andalucía. Años 2007 y 2011.....	268
Gráfico 324. Porcentaje de menores que usan gafas de sol en sus exposiciones solares por nivel de estudios. Andalucía. Años 2007 y 2011.....	268
Gráfico 325. Porcentaje de menores que usan gafas de sol en sus exposiciones solares por clase social. Andalucía. Años 2007 y 2011.....	269
Gráfico 326. Porcentaje de menores que usan sombra en sus exposiciones solares por sexo. Andalucía. Años 2007 y 2011.....	270
Gráfico 327. Porcentaje de menores que usan sombra en sus exposiciones solares por edad. Andalucía. Años 2007 y 2011.....	270
Gráfico 328. Porcentaje de menores que usan sombra en sus exposiciones solares por provincias. Andalucía. Años 2007 y 2011.....	271
Gráfico 329. Porcentaje de menores que usan sombra en sus exposiciones solares por nivel de estudios. Andalucía. Años 2007 y 2011.....	271
Gráfico 330. Porcentaje de menores que usan sombra en sus exposiciones solares por clase social. Andalucía. Años 2007 y 2011.....	272



Gráfico 331. Porcentaje de menores que se expusieron a los rayos del sol en las horas centrales del día por sexo. Andalucía. Años 2007 y 2011. ....	273
Gráfico 332. Porcentaje de menores que se expusieron a los rayos del sol en las horas centrales del día por edad. Andalucía. Años 2007 y 2011. ....	273
Gráfico 333. Porcentaje de menores que se expusieron a los rayos del sol en las horas centrales del día por provincias. Andalucía. Años 2007 y 2011. ....	274
Gráfico 334. Porcentaje de menores que se expusieron a los rayos del sol en las horas centrales del día por nivel de estudios. Andalucía. Años 2007 y 2011. ....	274
Gráfico 335. Porcentaje de menores que se expusieron a los rayos del sol en las horas centrales del día por clase social. Andalucía. Años 2007 y 2011. ....	275
Gráfico 336. Porcentaje de menores que sufrieron quemaduras solares por sexo. Andalucía. Años 2007 y 2011. ....	276
Gráfico 337. Porcentaje de menores que sufrieron quemaduras solares por edad. Andalucía. Años 2007 y 2011. ....	276
Gráfico 338. Porcentaje de menores que sufrieron quemaduras solares con ampollas por provincias. Andalucía. Años 2007 y 2011. ....	277
Gráfico 339. Porcentaje de menores que sufrieron quemaduras solares sin ampollas por provincias. Andalucía. Años 2007 y 2011. ....	277
Gráfico 340. Porcentaje de menores que sufrieron quemaduras solares por nivel de estudios. Andalucía. Años 2007 y 2011. ....	278
Gráfico 341. Porcentaje de menores que sufrieron quemaduras solares por clase social. Andalucía. Años 2007 y 2011. ....	278
Gráfico 342. Número medio de horas de sueño por sexo. Andalucía. Años 1999, 2003, 2007 y 2011. ....	280
Gráfico 343. Número medio de horas de sueño por edad. Andalucía. Años 1999, 2003, 2007 y 2011. ....	280
Gráfico 344. Número medio de horas de sueño por provincias. Andalucía. Años 1999, 2003, 2007 y 2011. ....	281
Gráfico 345. Número medio de horas de sueño por nivel de estudios. Andalucía. Años 1999, 2003, 2007 y 2011. ....	281
Gráfico 346. Número medio de horas de sueño por clase social. Andalucía. Años 1999, 2003, 2007 y 2011. ....	282
Gráfico 347. Frecuencias de relación entre el peso y la altura por sexo. Andalucía. Años 1999, 2003, 2007 y 2011. ....	287
Gráfico 348. Frecuencias de relación entre el peso y la altura por edad. Andalucía. Años 1999, 2003, 2007 y 2011. ....	287
Gráfico 349. Frecuencias de relación entre el peso y la altura televisión por provincias. Andalucía. Años 1999, 2003, 2007 y 2011. ....	288
Gráfico 350. Frecuencias de relación entre el peso y la altura televisión por provincias. Andalucía. Años 1999, 2003, 2007 y 2011. ....	288
Gráfico 351. Frecuencias de relación entre el peso y la altura por nivel de estudios dominante en el hogar. Andalucía. Años 1999, 2003, 2007 y 2011. ....	289
Gráfico 352. Frecuencias de relación entre el peso y la altura por clase social dominante en el hogar. Andalucía. Años 1999, 2003, 2007 y 2011. ....	289
Gráfico 353. Frecuencias de relación entre el peso y la altura real y estimada por sexo. Andalucía. Año 2011. ....	290
Gráfico 354. Frecuencias de relación entre el peso y la altura real y estimada por edad. Andalucía. Año 2011. ....	290
Gráfico 355. Frecuencias de relación entre el peso y la altura real y estimada por provincias. Andalucía. Año 2011. ....	291
Gráfico 356. Frecuencias de relación entre el peso y la altura real y estimada por provincias. Andalucía. Año 2011. ....	291

Gráfico 357. Frecuencias de relación entre el peso y la altura real y estimada por nivel de estudios dominante en el hogar. Andalucía. Año 2011.....	292
Gráfico 358. Frecuencias de relación entre el peso y la altura real y estimada por clase social dominante en el hogar. Andalucía. Año 2011.....	292
Gráfico 359. Porcentaje de menores según la percepción que tienen los padres y madres con respecto a la relación altura/peso de sus hijos e hijas por sexo. Andalucía. Años 1999, 2003, 2007 y 2011. ....	293
Gráfico 360. Porcentaje de menores según la percepción que tienen los padres y madres con respecto a la relación altura/peso de sus hijos e hijas por edad. Andalucía. Años 1999, 2003, 2007 y 2011. ....	293
Gráfico 361. Porcentaje de menores según la percepción que tienen los padres y madres con respecto a la relación altura/peso de sus hijos e hijas por provincias. Andalucía. Años 1999, 2003, 2007 y 2011. ....	294
Gráfico 362. Porcentaje de menores según la percepción que tienen los padres y madres con respecto a la relación altura/peso de sus hijos e hijas por provincias. Andalucía. Años 1999, 2003, 2007 y 2011. ....	294
Gráfico 363. Porcentaje de menores según la percepción que tienen los padres y madres con respecto a la relación altura/peso de sus hijos e hijas por provincias. Andalucía. Años 1999, 2003, 2007 y 2011. ....	295
Gráfico 364. Porcentaje de menores según la percepción que tienen los padres y madres con respecto a la relación altura/peso de sus hijos e hijas por provincias. Andalucía. Años 1999, 2003, 2007 y 2011. ....	295
Gráfico 365. Porcentaje de menores según la percepción que tienen los padres y madres con respecto a la relación altura/peso de sus hijos e hijas por nivel de estudios. Andalucía. Años 1999, 2003, 2007 y 2011.....	296
Gráfico 366. Porcentaje de menores según la percepción que tienen los padres y madres con respecto a la relación altura/peso de sus hijos e hijas por clase social. Andalucía. Años 1999, 2003, 2007 y 2011. ....	296
Gráfico 367. Porcentajes de tipo de lactancia durante las 6 primeras semanas de vida por sexo. Andalucía. Años 1999, 2003, 2007 y 2011.....	299
Gráfico 368. Porcentajes de tipo de lactancia durante las 6 primeras semanas de vida por edad. Andalucía. Años 1999, 2003, 2007 y 2011.....	299
Gráfico 369. Porcentajes de tipo de lactancia durante las 6 primeras semanas de vida por provincias. Andalucía. Años 1999, 2003, 2007 y 2011. ....	300
Gráfico 370. Porcentajes de tipo de lactancia durante las 6 primeras semanas de vida por provincias. Andalucía. Años 1999, 2003, 2007 y 2011. ....	300
Gráfico 371. Porcentajes de tipo de lactancia durante las 6 primeras semanas de vida por provincias. Andalucía. Años 1999, 2003, 2007 y 2011. ....	301
Gráfico 372. Porcentajes de tipo de lactancia durante las 6 primeras semanas de vida por nivel de estudios. Andalucía. Años 1999, 2003, 2007 y 2011. ....	301
Gráfico 373. Porcentajes de tipo de lactancia durante las 6 primeras semanas de vida por clase social. Andalucía. Años 1999, 2003, 2007 y 2011. ....	302
Gráfico 374. Porcentajes de tipo de lactancia desde la séptima semana hasta los 3 primeros meses de vida por sexo. Andalucía. Años 1999, 2003, 2007 y 2011. ....	303
Gráfico 375. Porcentajes de tipo de lactancia desde la séptima semana hasta los 3 primeros meses de vida por edad. Andalucía. Años 1999, 2003, 2007 y 2011. ....	303

Gráfico 376. Porcentajes de tipo de lactancia desde la séptima semana hasta los 3 primeros meses de vida por provincias. Andalucía. Años 1999, 2003, 2007 y 2011.....	304
Gráfico 377. Porcentajes de tipo de lactancia desde la séptima semana hasta los 3 primeros meses de vida por provincias. Andalucía. Años 1999, 2003, 2007 y 2011.....	304
Gráfico 378. Porcentajes de tipo de lactancia desde la séptima semana hasta los 3 primeros meses de vida por provincias. Andalucía. Años 1999, 2003, 2007 y 2011.....	305
Gráfico 379. Porcentajes de tipo de lactancia desde la séptima semana hasta los 3 primeros meses de vida por nivel de estudios. Andalucía. Años 1999, 2003, 2007 y 2011.....	305
Gráfico 380. Porcentajes de tipo de lactancia desde la séptima semana hasta los 3 primeros meses de vida por clase social. Andalucía. Años 1999, 2003, 2007 y 2011. ....	306
Gráfico 381. Porcentajes de tipo de lactancia desde el cuarto hasta el sexto mes de vida por sexo. Andalucía. Años 1999, 2003, 2007 y 2011. ....	307
Gráfico 382. Porcentajes de tipo de lactancia desde el cuarto hasta el sexto mes de vida por edad. Andalucía. Años 1999, 2003, 2007 y 2011. ....	307
Gráfico 383. Porcentajes de tipo de lactancia desde el cuarto hasta el sexto mes de vida por provincias. Andalucía. Años 1999, 2003, 2007 y 2011. ....	308
Gráfico 384. Porcentajes de tipo de lactancia desde el cuarto hasta el sexto mes de vida por provincias. Andalucía. Años 1999, 2003, 2007 y 2011. ....	308
Gráfico 385. Porcentajes de tipo de lactancia desde el cuarto hasta el sexto mes de vida por provincias. Andalucía. Años 1999, 2003, 2007 y 2011. ....	309
Gráfico 386. Porcentajes de tipo de lactancia desde el cuarto hasta el sexto mes de vida por nivel de estudios. Andalucía. Años 1999, 2003, 2007 y 2011. ....	309
Gráfico 387. Porcentajes de tipo de lactancia desde el cuarto hasta el sexto mes de vida por clase social. Andalucía. Años 1999, 2003, 2007 y 2011. ....	310
Gráfico 388. Media de meses en los que los niños y las niñas menores de 2 años iniciaron el consumo de los diferentes alimentos. Andalucía. Años 1999, 2003, 2007 y 2011. ....	312
Gráfico 389. Media de meses en los que los niños y las niñas menores de 2 años iniciaron el consumo de los diferentes alimentos por sexo. Andalucía. Años 1999, 2003, 2007 y 2011.....	312
Gráfico 390. Media de meses en los que los niños y las niñas menores de 2 años iniciaron el consumo de los diferentes alimentos por sexo. Andalucía. Años 1999, 2003, 2007 y 2011.....	313
Gráfico 391. Media de meses en los que los niños y las niñas menores de 2 años iniciaron el consumo de los diferentes alimentos por nivel de estudios. Andalucía. Años 1999, 2003, 2007 y 2011. ....	316
Gráfico 392. Media de meses en los que los niños y las niñas menores de 2 años iniciaron el consumo de los diferentes alimentos por nivel de estudios. Andalucía. Años 1999, 2003, 2007 y 2011. ....	317
Gráfico 393. Media de meses en los que los niños y las niñas menores de 2 años iniciaron el consumo de los diferentes alimentos por clase social. Andalucía. Años 1999, 2003, 2007 y 2011.....	317
Gráfico 394. Media de meses en los que los niños y las niñas menores de 2 años iniciaron el consumo de los diferentes alimentos por clase social. Andalucía. Años 1999, 2003, 2007 y 2011.....	318

Gráfico 395. Porcentaje de menores según la frecuencia de consumo de fruta por sexo. Andalucía. Años 1999, 2003, 2007 y 2011.....	321
Gráfico 396. Porcentaje de menores según la frecuencia de consumo de fruta por edad. Andalucía. Años 1999, 2003, 2007 y 2011.....	321
Gráfico 397. Porcentaje de menores según la frecuencia de consumo de fruta por provincias. Andalucía. Años 1999, 2003, 2007 y 2011.....	322
Gráfico 398. Porcentaje de menores según la frecuencia de consumo de fruta por provincias. Andalucía. Años 1999, 2003, 2007 y 2011.....	322
Gráfico 399. Porcentaje de menores según la frecuencia de consumo de fruta por provincias. Andalucía. Años 1999, 2003, 2007 y 2011.....	323
Gráfico 400. Porcentaje de menores según la frecuencia de consumo de fruta por provincias. Andalucía. Años 1999, 2003, 2007 y 2011.....	323
Gráfico 401. Porcentaje de menores según la frecuencia de consumo de fruta por provincias. Andalucía. Años 1999, 2003, 2007 y 2011.....	324
Gráfico 402. Porcentaje de menores según la frecuencia de consumo de fruta por nivel de estudios. Andalucía. Años 1999, 2003, 2007 y 2011.....	324
Gráfico 403. Porcentaje de menores según la frecuencia de consumo de fruta por clase social. Andalucía. Años 1999, 2003, 2007 y 2011.....	325
Gráfico 404. Porcentaje de menores según la frecuencia de consumo de verdura por sexo. Andalucía. Años 1999, 2003, 2007 y 2011.....	326
Gráfico 405. Porcentaje de menores según la frecuencia de consumo de verdura por edad. Andalucía. Años 1999, 2003, 2007 y 2011.....	326
Gráfico 406. Porcentaje de menores según la frecuencia de consumo de verdura por provincias. Andalucía. Años 1999, 2003, 2007 y 2011.....	327
Gráfico 407. Porcentaje de menores según la frecuencia de consumo de verdura por provincias. Andalucía. Años 1999, 2003, 2007 y 2011.....	327
Gráfico 408. Porcentaje de menores según la frecuencia de consumo de verdura por provincias. Andalucía. Años 1999, 2003, 2007 y 2011.....	328
Gráfico 409. Porcentaje de menores según la frecuencia de consumo de verdura por provincias. Andalucía. Años 1999, 2003, 2007 y 2011.....	328
Gráfico 410. Porcentaje de menores según la frecuencia de consumo de verdura por provincias. Andalucía. Años 1999, 2003, 2007 y 2011.....	329
Gráfico 411. Porcentaje de menores según la frecuencia de consumo de verdura por nivel de estudios. Andalucía. Años 1999, 2003, 2007 y 2011.....	329
Gráfico 412. Porcentaje de menores según la frecuencia de consumo de verdura por clase social. Andalucía. Años 1999, 2003, 2007 y 2011.....	330
Gráfico 413. Porcentaje de menores según la frecuencia de consumo de carne y pescado por sexo. Andalucía. Años 1999, 2003, 2007 y 2011.....	331

Gráfico 414. Porcentaje de menores según la frecuencia de consumo de carne y pescado por edad. Andalucía. Años 1999, 2003, 2007 y 2011.....	331
Gráfico 415. Porcentaje de menores según la frecuencia de consumo de carne y pescado por provincias. Andalucía. Años 1999, 2003, 2007 y 2011.....	332
Gráfico 416. Porcentaje de menores según la frecuencia de consumo de carne y pescado por provincias. Andalucía. Años 1999, 2003, 2007 y 2011.....	332
Gráfico 417. Porcentaje de menores según la frecuencia de consumo de carne y pescado por provincias. Andalucía. Años 1999, 2003, 2007 y 2011.....	333
Gráfico 418. Porcentaje de menores según la frecuencia de consumo de carne y pescado por provincias. Andalucía. Años 1999, 2003, 2007 y 2011.....	333
Gráfico 419. Porcentaje de menores según la frecuencia de consumo de carne y pescado por provincias. Andalucía. Años 1999, 2003, 2007 y 2011.....	334
Gráfico 420. Porcentaje de menores según la frecuencia de consumo de carne y pescado por nivel de estudios. Andalucía. Años 1999, 2003, 2007 y 2011.....	334
Gráfico 421. Porcentaje de menores según la frecuencia de consumo de carne y pescado por clase social. Andalucía. Años 1999, 2003, 2007 y 2011.....	335
Gráfico 422. Porcentaje de menores según la frecuencia de consumo de huevos por sexo. Andalucía. Años 1999, 2003, 2007 y 2011.....	336
Gráfico 423. Porcentaje de menores según la frecuencia de consumo de huevos por edad. Andalucía. Años 1999, 2003, 2007 y 2011.....	336
Gráfico 424. Porcentaje de menores según la frecuencia de consumo de huevos por provincias. Andalucía. Años 1999, 2003, 2007 y 2011.....	337
Gráfico 425. Porcentaje de menores según la frecuencia de consumo de huevos por provincias. Andalucía. Años 1999, 2003, 2007 y 2011.....	337
Gráfico 426. Porcentaje de menores según la frecuencia de consumo de huevos por provincias. Andalucía. Años 1999, 2003, 2007 y 2011.....	338
Gráfico 427. Porcentaje de menores según la frecuencia de consumo de huevos por provincias. Andalucía. Años 1999, 2003, 2007 y 2011.....	338
Gráfico 428. Porcentaje de menores según la frecuencia de consumo de huevos por provincias. Andalucía. Años 1999, 2003, 2007 y 2011.....	339
Gráfico 429. Porcentaje de menores según la frecuencia de consumo de huevos por nivel de estudios. Andalucía. Años 1999, 2003, 2007 y 2011.....	339
Gráfico 430. Porcentaje de menores según la frecuencia de consumo de huevos por clase social. Andalucía. Años 1999, 2003, 2007 y 2011.....	340
Gráfico 431. Porcentaje de menores según la frecuencia de consumo de lácteos por sexo. Andalucía. Años 1999, 2003, 2007 y 2011.....	341
Gráfico 432. Porcentaje de menores según la frecuencia de consumo de lácteos por edad. Andalucía. Años 1999, 2003, 2007 y 2011.....	341

Gráfico 433. Porcentaje de menores según la frecuencia de consumo de lácteos por provincias. Andalucía. Años 1999, 2003, 2007 y 2011.....	342
Gráfico 434. Porcentaje de menores según la frecuencia de consumo de lácteos por provincias. Andalucía. Años 1999, 2003, 2007 y 2011.....	342
Gráfico 435. Porcentaje de menores según la frecuencia de consumo de lácteos por provincias. Andalucía. Años 1999, 2003, 2007 y 2011.....	343
Gráfico 436. Porcentaje de menores según la frecuencia de consumo de lácteos por provincias. Andalucía. Años 1999, 2003, 2007 y 2011.....	343
Gráfico 437. Porcentaje de menores según la frecuencia de consumo de lácteos por provincias. Andalucía. Años 1999, 2003, 2007 y 2011.....	344
Gráfico 438. Porcentaje de menores según la frecuencia de consumo de lácteos por nivel de estudios. Andalucía. Años 1999, 2003, 2007 y 2011.....	344
Gráfico 439. Porcentaje de menores según la frecuencia de consumo de lácteos por clase social. Andalucía. Años 1999, 2003, 2007 y 2011.....	345
Gráfico 440. Porcentaje de menores según la frecuencia de consumo de leche diario por sexo. Andalucía. Años 1999, 2003, 2007 y 2011.....	346
Gráfico 441. Porcentaje de menores según la frecuencia de consumo de leche diario por edad. Andalucía. Años 1999, 2003, 2007 y 2011.....	346
Gráfico 442. Porcentaje de menores según la frecuencia de consumo de leche diario por provincias. Andalucía. Años 1999, 2003, 2007 y 2011.....	347
Gráfico 443. Porcentaje de menores según la frecuencia de consumo de leche diario por provincias. Andalucía. Años 1999, 2003, 2007 y 2011.....	347
Gráfico 444. Porcentaje de menores según la frecuencia de consumo de leche diario por provincias. Andalucía. Años 1999, 2003, 2007 y 2011.....	348
Gráfico 445. Porcentaje de menores según la frecuencia de consumo de leche diario por provincias. Andalucía. Años 1999, 2003, 2007 y 2011.....	348
Gráfico 446. Porcentaje de menores según la frecuencia de consumo de leche diario por nivel de estudios. Andalucía. Años 1999, 2003, 2007 y 2011.....	349
Gráfico 447. Porcentaje de menores según la frecuencia de consumo de leche diario por clase social. Andalucía. Años 1999, 2003, 2007 y 2011.....	349

# Presentación de la Consejera

La publicación que les presento contiene información sobre la evolución, durante los últimos 12 años, del estado de salud, el uso de los servicios sanitarios y los estilos de vida, de los niños y adolescentes andaluces, menores de 16 años. Esta información, procede de las Encuestas Andaluzas de Salud en menores (EAS) realizadas en los años 1999, 2003, 2007 y la más actual, la 4ª EAS, realizada por la Consejería de Salud y Bienestar Social entre febrero de 2011 y febrero de 2012. Estos estudios obedecen al compromiso del Gobierno de la Junta de Andalucía para contribuir al conocimiento y a mejorar la salud y las condiciones de vida de sus ciudadanos, mujeres y hombres.

Por la gran cantidad de información que contienen cada una de las EAS en menores, se ha seleccionado aquella considerada más relevante. Queda además, a disposición de investigadores y profesionales sanitarios, las bases de datos de estos estudios, que permiten un análisis mucho más detallado y profundo de cada uno de los contenidos de las mismas.

La presentación conjunta en la publicación de los resultados obtenidos para cada indicador en cada una de las EAS permite obtener una imagen dinámica sobre cómo han ido evolucionando los determinantes y el estado de salud de la población infantil andaluza desde el año 1999 hasta la actualidad.

Una novedad importante en la 4ª EAS en menores ha sido la medición del peso y la talla en una submuestra del estudio, lo que permite, a diferencia de otras Encuestas de Salud realizadas en España, obtener un valor objetivo sobre el índice de masa corporal (IMC) en los menores andaluces y establecer su correlación con los valores percibidos por los padres.

De manera resumida, les adelanto que la percepción que tienen los padres y madres andaluces sobre la salud de sus hijos ha mejorado en los últimos años. Se observa una mejora del estado de salud de nuestros niños y niñas, reflejada a través de indicadores recogidos en esta publicación, como son, para resaltar algunos de ellos, la disminución del porcentaje de menores que se han visto obligados a permanecer en la cama por algún motivo de salud, ha aumentado la proporción global de menores con dientes sanos, tanto en niñas como en niños, ha mejorado la actividad física de los niños y niñas que residen en Andalucía y las medidas de

protección adoptadas contra las exposiciones solares. Además, la opción más frecuente entre los niños y niñas en su primer trimestre de vida fue la alimentación con leche materna.

Sin embargo, también hemos identificado algunos problemas de salud en los que deberemos centrar nuestro esfuerzo para mejorarlos en los próximos años. Entre ellos, la última EAS refleja que el consumo de medicamentos entre los menores de todos los grupos de edad, provincias, clases sociales y nivel de estudios, ha aumentado, o que el porcentaje de niños y niñas obesos ha aumentado ligeramente desde 2007.

Para concluir, mi agradecimiento a los profesionales que han realizado este estudio y por supuesto a la inestimable colaboración de los niños y niñas andaluces, que junto con sus padres y madres, han participado voluntariamente en el estudio, aportando de esta manera una valiosa información que redundará sin duda en mejorar la salud y el bienestar de la población andaluza.

M<sup>a</sup> José Sánchez Rubio

*Consejera de Igualdad, Salud y Políticas Sociales*



**Introducción**

**Objetivos y Metodología**



## Introducción

---

Este documento contiene un informe descriptivo de un conjunto de variables seleccionadas por la Secretaría General de Salud Pública de la Junta de Andalucía a partir de los cuestionarios de menores de 16 años de edad de las cuatro Encuestas Andaluzas de Salud (EAS) realizadas hasta el momento: en 1999 (EAS-1999), en 2003 (EAS-2003), en 2007 (EAS-2007) y en 2011-2012 (EAS 2011-2012). Su objetivo consiste en describir, de forma básica, los principales aspectos o dimensiones concernientes al estado de salud y a la utilización de los servicios sanitarios de la población menor de 16 años de edad residente en Andalucía, a partir de los datos procedentes de las cuatro encuestas mencionadas, y compararlos gráficamente, cuando sea posible, a través de su evolución en el tiempo, desde 1999 hasta 2011-2012. La visión global del estado de salud de la población andaluza y de determinados aspectos de los servicios sanitarios que ofrece este documento puede ser un buen punto de partida para futuras investigaciones sobre temas específicos.

El lector debe ser consciente de que el análisis estadístico contenido en este documento es meramente descriptivo, con el único propósito de ofrecer una primera y elemental aproximación a la información derivada de estos instrumentos de medida pero que, para finalidades de estimación o comparación estadística, deberá acudir a las técnicas inferenciales adecuadas (intervalos de confianza, tests de hipótesis). Y, por supuesto, no olvidar que la verificación de hipótesis de investigación requiere un tratamiento estadístico, y metodológico en general, adecuado para tal propósito.

La información se presenta atendiendo a los siguientes bloques temáticos:

- BLOQUE I: Nivel de Salud.
- BLOQUE II: Uso de servicios sanitarios.
- BLOQUE III: Hábitos de vida.
- BLOQUE IV: Alimentación.

## Objetivos

---

El objetivo de este informe es describir, de forma resumida, los resultados obtenidos en la encuesta andaluza de salud de menores de 2011-2012 y compararlos con los de las anteriores encuestas andaluzas.

La descripción de los resultados será realizará desde una perspectiva global y desagregando según los siguientes aspectos sociodemográficos:

- ↪ Sexo del menor.
- ↪ Grupo de edad del menor.
- ↪ Provincia de residencia del menor.
- ↪ Nivel de estudios del padre, madre o tutor.
- ↪ Clase social del padre, madre o tutor.

## Metodología

---

### Población objeto de estudio

La población objeto de estudio ha sido la formada por el conjunto de personas residentes en la Comunidad Autónoma de Andalucía, población no institucionalizada, menores de 16 años de edad, en los años 1999, 2003, 2007 y 2011-2012.

Se incluyen en el estudio las viviendas principales y alojamientos fijos, definidos como aquellas viviendas utilizadas todo el año o la mayor parte del mismo como residencia habitual o permanente. Se excluyen del marco poblacional las residencias colectivas, que comprenden hoteles, hospitales, orfanatos, cuarteles, cárceles, conventos, etcétera, aunque sí se incluyen las viviendas ubicadas en estos establecimientos cuando existe un núcleo familiar independiente como, por ejemplo, la vivienda de los directivos, conserjes, etcétera.

### Tipo de muestreo y unidades muestrales

Para cada una de las ediciones de la EAS, el tipo de muestreo utilizado ha sido el muestreo probabilístico, por conglomerados, polietápico y estratificado. Las unidades muestrales fueron:

- 1ª etapa: Municipios (unidades primarias).
- 2ª etapa: Secciones censales (unidades secundarias).
- 3ª etapa: Viviendas familiares/hogares (unidades terciarias).
- 4ª etapa: Individuos (unidades elementales).

## Estratificación y afijación muestral

Las encuestas han utilizado dos criterios básicos de estratificación, atendiendo al área geográfica: la provincia y el tamaño del hábitat de residencia. La provincia da lugar a 8 estratos. Respecto al hábitat, resultan cinco estratos:

- Estrato 1. Capitales de provincia.
- Estrato 2. Otros municipios con más de 50.000 habitantes.
- Estrato 3. Municipios de 10.001 a 50.000 habitantes.
- Estrato 4. Municipios de 2.001 a 10.000 habitantes.
- Estrato 5. Municipios de hasta 2.000 habitantes.

La afijación muestral por cada estrato resultante del cruce de hábitat y provincia se realizó de forma proporcional a la población existente en los mismos. Existe, además, un tercer criterio de estratificación, definido por el periodo temporal de realización de entrevistas: en cada una de las dos subpoblaciones, adultos e infantil, se determinaron dos muestras independientes distribuidas uniformemente a lo largo del año 2011 (febrero 2011-febrero 2012) en cuatro fases (oleadas), submuestras mensuales, que se aplicaron trimestralmente.

El grupo de edad y el sexo se consideraron como principales variables para controlar en cada oleada las desviaciones de la muestra obtenida respecto a tamaños muestrales prefijados para cada estrato de edad: 0 – 4 años, 5 – 9 años, 10 – 15 años, para la muestra de menores.

## Tamaño de la muestra

Para un nivel de confianza del 95%, un porcentaje poblacional esperado del 50% ( $P=Q$ ), un error muestral para estimaciones globales de  $\pm 2,8\%$ , y un efecto de diseño de 1.3, se calculó un tamaño muestral de 2.080 personas para cada una de las EAS. Tras el trabajo de campo, estas muestras

fueron de 2.081, 2.097, 2.104 y 2.099 individuos para las EAS99, EAS03, EAS07 y 2011-2012, respectivamente.

### **Análisis de los datos**

La información se presenta con resúmenes gráficos de los resultados y una descripción textual. Las variables cualitativas fueron analizadas mediante las distribuciones de frecuencias y las cuantitativas a través de la media aritmética.

Los resultados están desglosados por sexo, edad, provincia, nivel de estudios, nivel de ingresos y clase social, además de aportar la información de forma global.

# Resultados



## Resumen de Resultados

---

### Nivel de Salud

En el año 2011 en el 97,5% de los hogares andaluces se percibió el estado de salud de sus hijos e hijas menores de 16 años como bueno o muy bueno. Los hogares con un nivel socioeconómico superior tuvieron una peor percepción de la salud de los menores respecto a los de los hogares con un nivel socioeconómico más desfavorecido.

En los 12 meses anteriores al momento de realización de la encuesta, un 12,7% de los menores sufrió alguna dolencia: dichos problemas de salud afectaron a los menores de 2 años en un mayor porcentaje. Destacamos Almería como la provincia donde mayor porcentaje de menores (26%) sufrió alguna dolencia en los últimos 12 meses.

Las enfermedades crónicas más frecuentes entre los menores andaluces fueron las relacionadas con las vías respiratorias y trastornos de la piel. La bronquitis afectó en un mayor porcentaje a los menores de 2 años, los trastornos de piel a los menores de 3 a 7 años, y la alergia o asma a la población de 8 a 15 años.

Durante los 12 meses previos a la entrevista, un 8,6% de la población infantil sufrió algún tipo de accidentes que les limitó su actividad normal, y fue mayor el porcentaje de accidentes en las niñas que en los niños. Un mayor porcentaje de menores de 3 a 7 años tuvieron accidentes con respecto al resto de menores según los grupos de edades. Destacamos Córdoba y Jaén como las provincias donde un mayor porcentaje de menores, superior al 18%, sufrió percances que limitó la actividad del menor. Los menores, cuyos núcleos familiares pertenecían a un nivel socioeconómico bajo, sufrieron accidentes con mayor frecuencia que aquellos pertenecientes a núcleos familiares con mayor nivel socioeconómico. El porcentaje de menores que sufrió algún accidente en los 12 meses previos aumentó en los últimos años.



En el año 2011-2012 el 8,4 % de la población infantil de Andalucía tuvo durante las últimas dos semanas alguna dolencia o enfermedad que limitara su actividad normal. Estas situaciones fueron más frecuentes en los grupos de menor edad y en núcleos familiares con un nivel socioeconómico inferior.

El 5,7% de la población menor de 16 años había tenido que quedarse más de la mitad de un día en cama por motivos de salud. Esta situación aumentó en la medida que descendía la edad de los menores y el nivel socioeconómico de sus hogares.

En Andalucía, el 26% de los menores tomaron algún tipo de medicación, con mayor frecuencia en los menores de 2 años.

El 91% de los niños y el 90,5% de las niñas consideraron que sus dientes estaban sanos. Se observó una disminución en el porcentaje de menores con buena salud bucodental a medida que aumentaba la edad del menor y disminuía el nivel socioeconómico de la familia.

### **Uso de servicios sanitarios**

En el año 2011-2012, el 22% de la población de menores había acudido a alguna consulta médica, en las dos semanas previas a la realización de la entrevista: el porcentaje mayor se encontró entre los menores de 0 a 2 años (40,6%), y disminuyó conforme aumentó la edad.

El mayor número de consultas se realizaron en centros de salud. El motivo predominante fue el diagnóstico y tratamiento. El especialista visitado fue principalmente el pediatra: más visitado por los menores de 2 años, y menos conforme aumentaba la edad.

El 29,7% de los menores residentes en Andalucía acudió a alguna consulta odontológica, y este porcentaje se ha incrementado desde 1999. Al aumentar la edad del menor también han aumentado

los porcentajes de menores que acudieron a las consultas odontológicas. Cuando aumenta el nivel socioeconómico de las familias de los menores también lo hace la frecuentación a la consulta del dentista. El motivo más común de las consultas odontológicas fue la revisión o chequeo, con porcentajes que superan el 60%, seguido de las consultas por empastes (20%) y por enfermedad de encías (2%). El porcentaje de menores que acudieron a las consultas por empastes se incrementó conforme aumentó la edad. La provincia de Huelva, con un 11%, tuvo la frecuencia más baja y Sevilla, con un 35%, la más alta. Según el nivel socioeconómico, las consultas para empastes disminuían si descendía el nivel de estudios y la clase social. Conforme aumentaba la clase social fue mayor el porcentaje de menores que asistieron al dentista privado.

El 25% de los menores de 16 años acudió al servicio de urgencias en el año previo a la encuesta. Sin embargo, solo el 0,7% recibió en su domicilio a un profesional médico. La provincia de Sevilla es donde se observa un menor porcentaje de niños y niñas que acudieron al servicio de urgencias (7,8%). Un 41,6% de los menores andaluces acudió en más de una ocasión al servicio de urgencias: en el grupo de menores de 0 a 2 años es donde se observó un mayor porcentaje. Almería es la provincia donde con más frecuencia acudieron en más de una ocasión a urgencias (58,2%). Los menores pertenecientes a clases sociales superiores fueron quienes más visitaron el servicio de urgencias (52,8%). Sólo el 7% de los menores acudió al servicio de urgencias por prescripción médica, frente al 93% que lo hicieron porque sus familiares lo consideraron necesario.

El 4,3% de la población menor de 16 años estuvo hospitalizada al menos una noche en el año previo a la realización de la encuesta: fueron los menores de 2 años los que más estuvieron hospitalizados (8,5%) y aquellos cuyas familias eran de clase social inferior.

### **Hábitos de vida**

En el año 2011-2012, el 90,1% de la población infantil declaró ver la televisión diariamente. Casi el 50% de menores vio la televisión entre 1 y 2 horas diarias. A medida que aumenta la edad de los menores, mayor tiempo dedicaban a ver la televisión diariamente.

En relación a los hábitos higiénicos, más del 90% y del 74% de los menores se tomaron una ducha o baño y se lavaron los dientes diariamente, respectivamente. Esta actividad se vuelve más habitual cuanto mayores son las niñas y los niños. Se observa una leve tendencia a tener mejores hábitos higiénicos cuanto mayor es el nivel socioeconómico del hogar. Desde 1999 han mejorado los hábitos higiénicos de los menores andaluzas, niñas y niños.

En Andalucía, el 18,2% de los menores no realizó ninguna actividad física. El menor porcentaje de sedentarismo infantil se produjo en la provincia de Granada.

La población infantil declaró que, en sus exposiciones solares en el verano anterior, más del 50% de ellos utilizó crema de factor superior a 15 y gorra, mientras que más del 70% de ellos utilizó camisetas y se resguardaban a la sombra, y un 14,1% utilizaron gafas de sol. Un 10,7% de menores se expuso al sol en las horas centrales del día. Un 1,1% de los niños de ambos sexos sufrió quemaduras solares con ampollas y un 10,2% sin ampollas. A medida que aumentaba la edad del menor, se incrementaban las precauciones de protección solar mediante el uso de gafas de sol, pero aumentaban las quemaduras solares y disminuía el uso de crema solar, sombra, camisetas y gorras. En relación al nivel socioeconómico del hogar, cuanto mayor era este, menor porcentaje de menores sufrieron abrasiones por quemaduras solares. En líneas generales, han aumentado las medidas de protección solar en la población infantil en los últimos años, exceptuando el uso de crema solar.

El número medio de horas de sueño entre los menores andaluces de ambos sexos fue 9,8 horas diarias, y descendió según aumentaba la edad de los menores.

## Alimentación

En el año 2011-2012 casi el 50% de la población menor de 16 años de edad tuvo un índice de masa corporal (IMC) normal, más de un 4% tenían un IMC de bajo peso, alrededor de un 23% un IMC de riesgo de obesidad y un 20% eran obesos. Por edades, un mayor porcentaje de los niños y niñas de 8 a 15 años tenían un IMC normal o riesgo de obesidad, y un mayor porcentaje de los menores de 2 años presentaban IMC de bajo peso. La población infantil de 3 a 7 años destacó por tener un alto porcentaje de menores con obesidad.

En cuanto al tipo de lactancia durante las 6 primeras semanas de vida, la opción más habitual para la alimentación fue el pecho (61%), seguida de solo biberón (25,5%). En todas las provincias, excepto en Cádiz y Huelva, se observó que más del 50% de menores se alimentaron con el pecho, siendo el biberón el tipo de alimentación elegido en dichas excepciones. El pecho también fue la opción más elegida para todos los niveles socioeconómicos.

Desde la séptima semana hasta los 3 meses de vida se observó un aumento de la opción de solo biberón, igualando los porcentajes de menores alimentados con pecho (alrededor del 40%). Lo mismo ocurre para las distintas franjas de edad, provincias y perfil socioeconómico dominante en el hogar. Del cuarto al sexto mes, la alimentación con biberón pasa a ser la más habitual, superando el 42% de los casos para todas las edades y perfil socioeconómico.

La media de edad a la que los menores se iniciaron en el consumo de alimentos fue: 7,9 meses para cereales con gluten, 5,1 meses para cereales sin gluten, 5,7 meses para frutas, 7,7 meses para carne o pescado, 11,2 meses para huevo y 13,5 meses para leche normal. Más del 50% de la población infantil andaluza consumió fruta diariamente. Dicho consumo disminuía al aumentar la edad del menor, y fue mayor en hogares con estudios universitarios y de clases sociales superiores.

Alrededor del 32% de los menores consumieron verdura 3 o 4 veces por semana. El 37,4% de los menores de 2 años la consumían todos los días: dicho porcentaje disminuye al aumentar la edad del menor. Almería y Sevilla fueron las provincias donde mayor porcentaje de menores consumían

verdura diariamente. Los hogares donde un mayor porcentaje de menores consumía verdura con mayor frecuencia eran aquellos con estudios universitarios y clase social superior.

El 45,7% de la población andaluza menor de 16 años consumió carne o pescado 3 o 4 veces en semana. Dicho consumo aumentaba al aumentar la edad del menor.

El 50% de los menores consumían huevos 1 o 2 veces por semana, disminuyendo el porcentaje al disminuir la edad del menor.

El 72,3% de la población menor de 16 años consumía lácteos a diario, disminuyendo el porcentaje a medida que aumentaba la edad del menor. Dentro del consumo diario, más de la mitad de los menores consumía 2 vasos de leche al día: el mayor porcentaje se dio entre menores de 3 a 7 años. El consumo de 2 vasos diarios fue mayor entre los menores en hogares con estudios primarios (56,6%) y de clases sociales inferiores.

# Encuesta Andaluza de Salud 2011-2012

Muestra de Menores

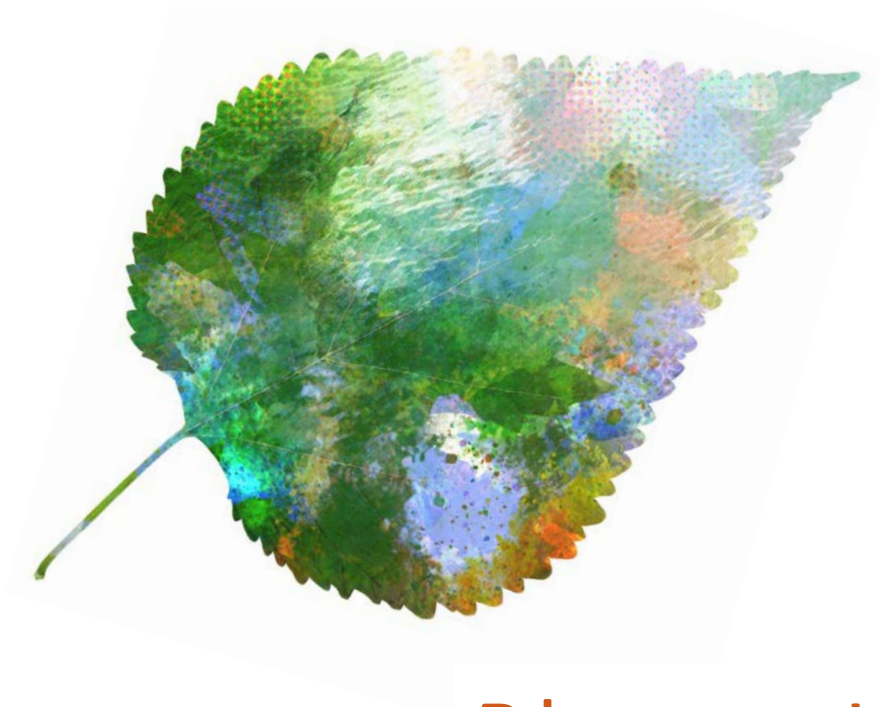

## Bloque I Nivel de Salud

## Percepción de mala salud

### *Encuesta Andaluza de Salud de 2011-2012*

En el año 2011-2012 el 2,5% de la población andaluza percibía el estado de salud de sus hijos e hijas menores de 16 años como regular o malo: el 2,6% de los niños y el 2,3% de las niñas. Por áreas geográficas, el estado de salud de los menores de 16 años se percibe mejor en las provincias de Córdoba y Jaén y peor en las de Huelva y Almería. El estado de salud fue mejor cuanto mayor era el nivel de estudio de los padres o la clase social.

### *Evolución desde la Encuesta Andaluza de Salud de 1999*

Con respecto a las ediciones previas de la encuesta, se observa un ligero empeoramiento en la percepción de la salud de la población durante el 2003 y 2007, mejorando levemente en el periodo de 2011. Las niñas, por lo general han tenido y siguen teniendo mejor salud que los niños, aunque éstas en el 2011 empeoraron con respecto al 2007, mientras que los niños mejoraron en salud en este último periodo de 2011.

En lo concerniente al análisis por áreas geográficas, se observa que Jaén fue la provincia en la que, durante los tres primeros periodos estudiados, mejor fue la percepción sobre el estado de salud de los menores, mientras que en este último periodo de 2011 es en la provincia de Córdoba donde mejor es la salud percibida. En Málaga se observa cómo la salud percibida ha mejorado considerablemente desde 2003, mientras que en Cádiz y Cádiz ha empeorado progresivamente.

Por último, el análisis en función del nivel de estudios y la clase social del hogar familiar señala un incremento en la percepción de mala salud de la población menor en aquellos casos en que los responsables tienen estudios primarios, mientras que en el resto de grupos se produce una mejora de la opinión sobre la salud de la niñez y adolescencia andaluza. Con respecto a la clase social a la que pertenecen los padres, la percepción de la salud mejoró en todas las clases desde 1999.



Gráfico 1. Porcentaje de mala salud percibida por sexo. Andalucía. Años 1999, 2003, 2007 y 2011.



Gráfico 2. Porcentaje de mala salud percibida por edad. Andalucía. Años 1999, 2003, 2007 y 2011.



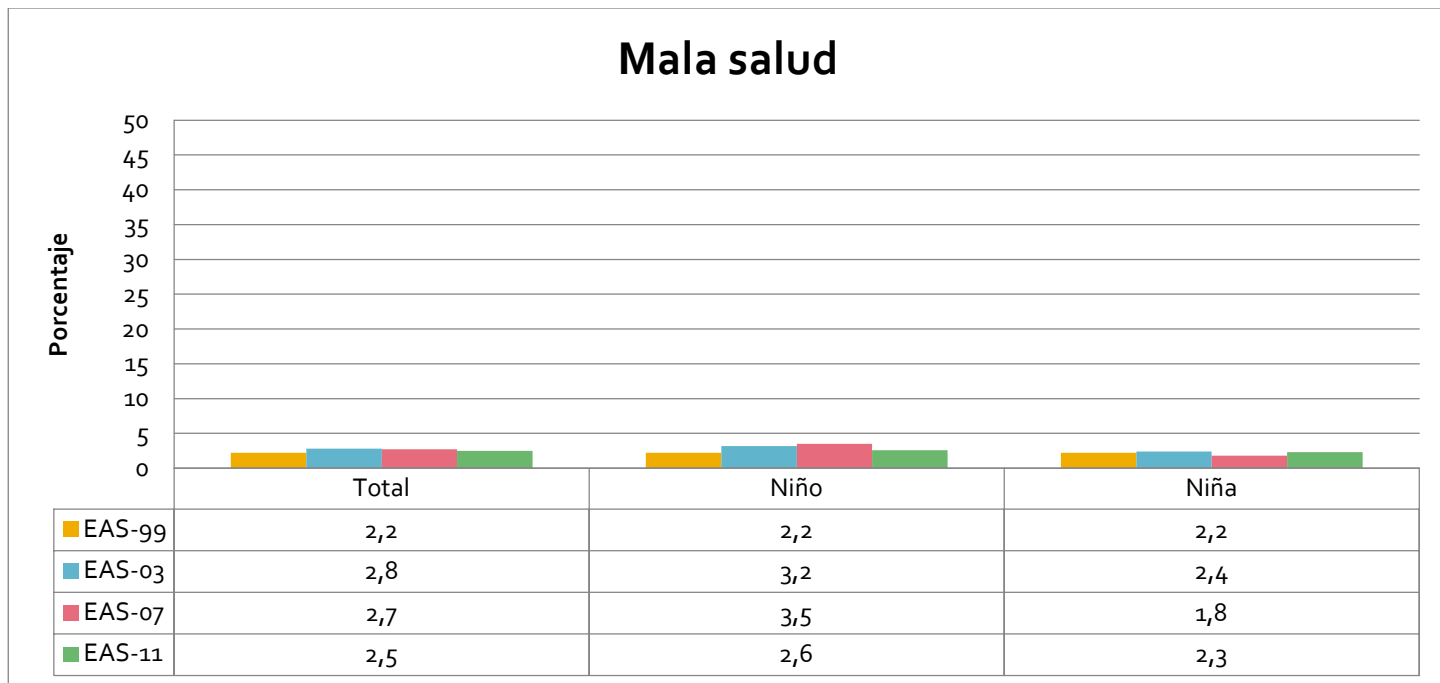

Gráfico 3. Porcentaje de mala salud percibida por provincia. Andalucía. Años 1999, 2003, 2007 y 2011.

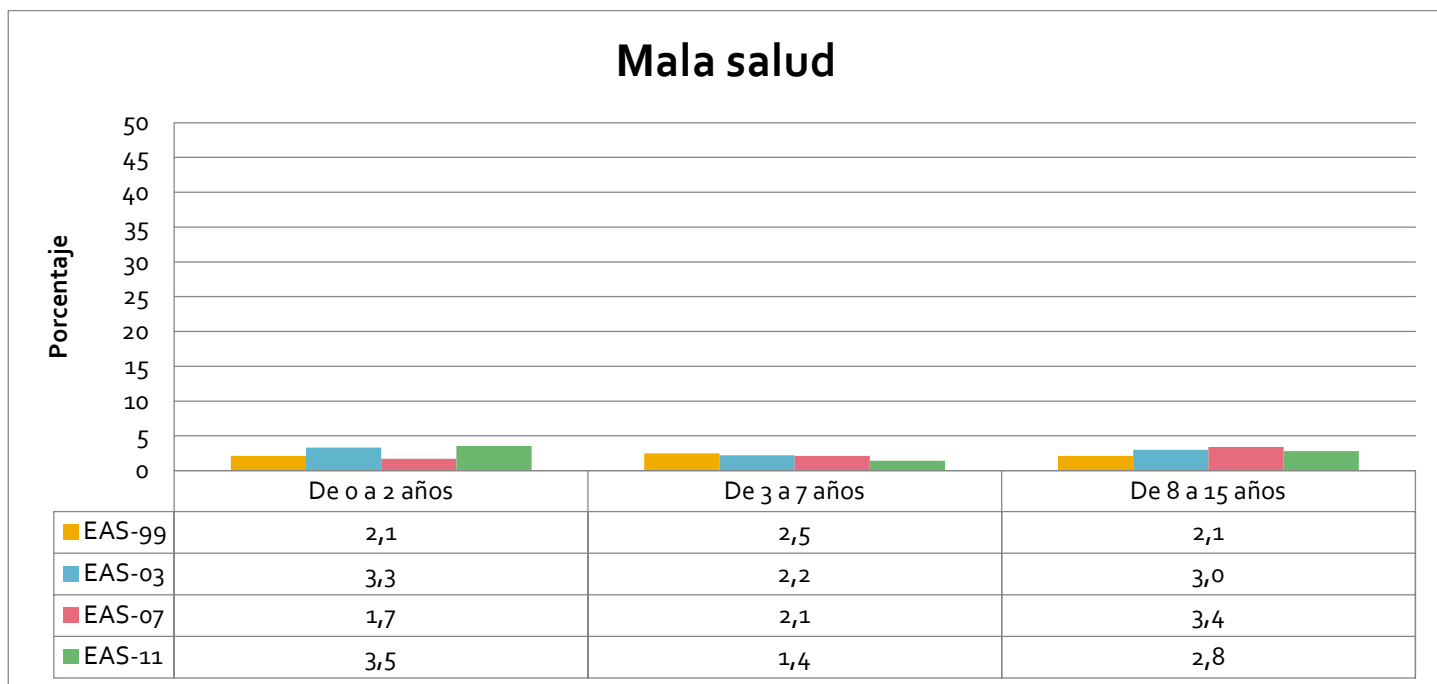

Gráfico 4. Porcentaje de salud percibida por nivel de estudios. Andalucía. Años 1999, 2003, 2007 y 2011.

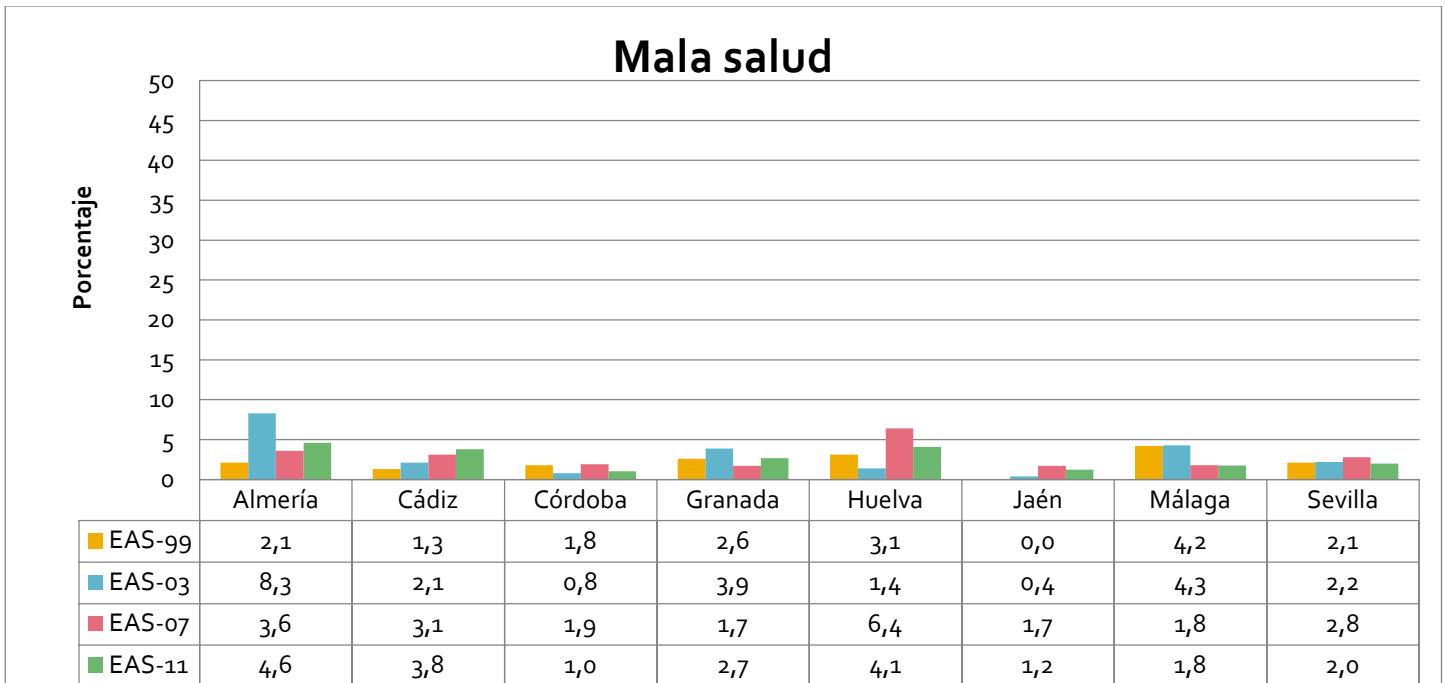

Gráfico 5. Porcentaje de salud percibida por clase social. Andalucía. Años 1999, 2003, 2007 y 2011.

## Problemas de salud en los últimos 12 meses

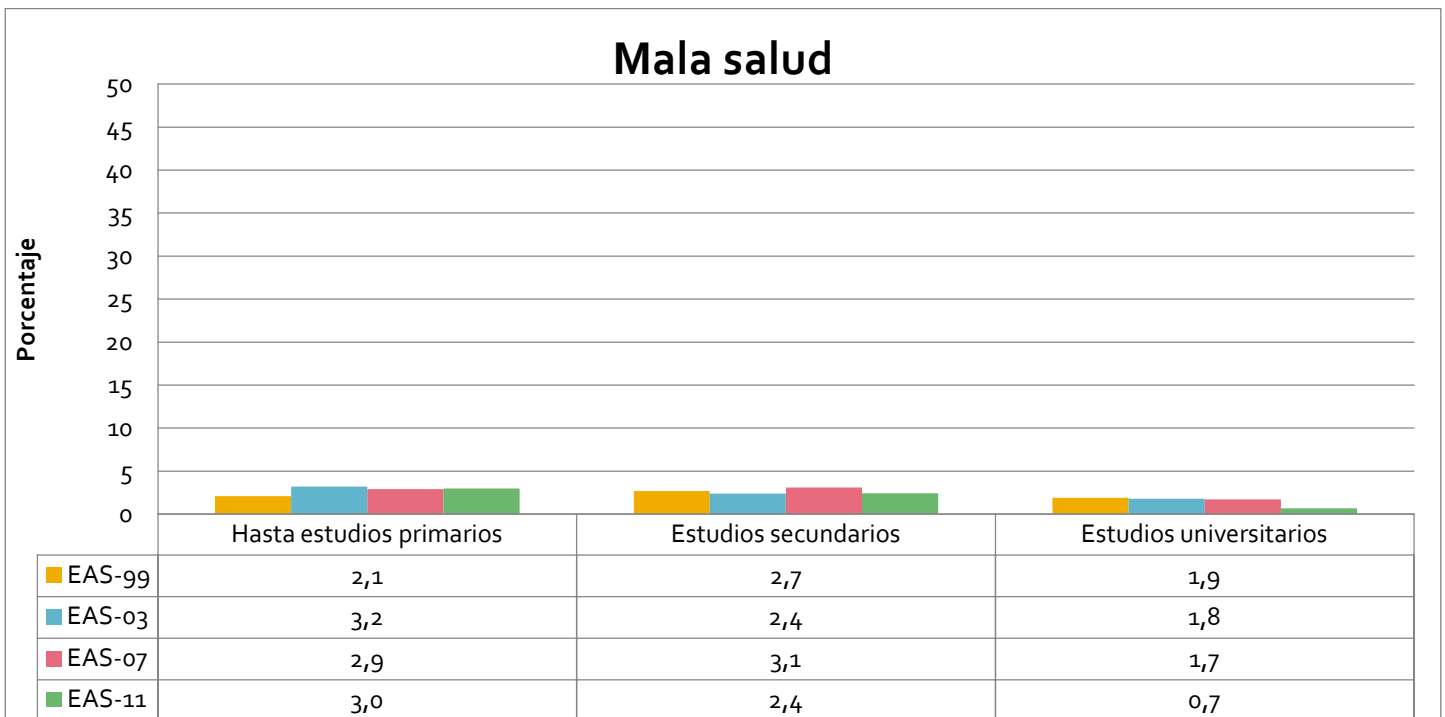
### *Encuesta Andaluza de Salud de 2011*

En el año 2011 el 13,4% de los niños y el 11,9% de las niñas padecieron alguna dolencia durante los doce meses previos a la realización de la encuesta. En el grupo de mayor edad (de 8 a 15 años) fue donde los problemas de salud en los últimos 12 meses se produjeron en menor porcentaje.

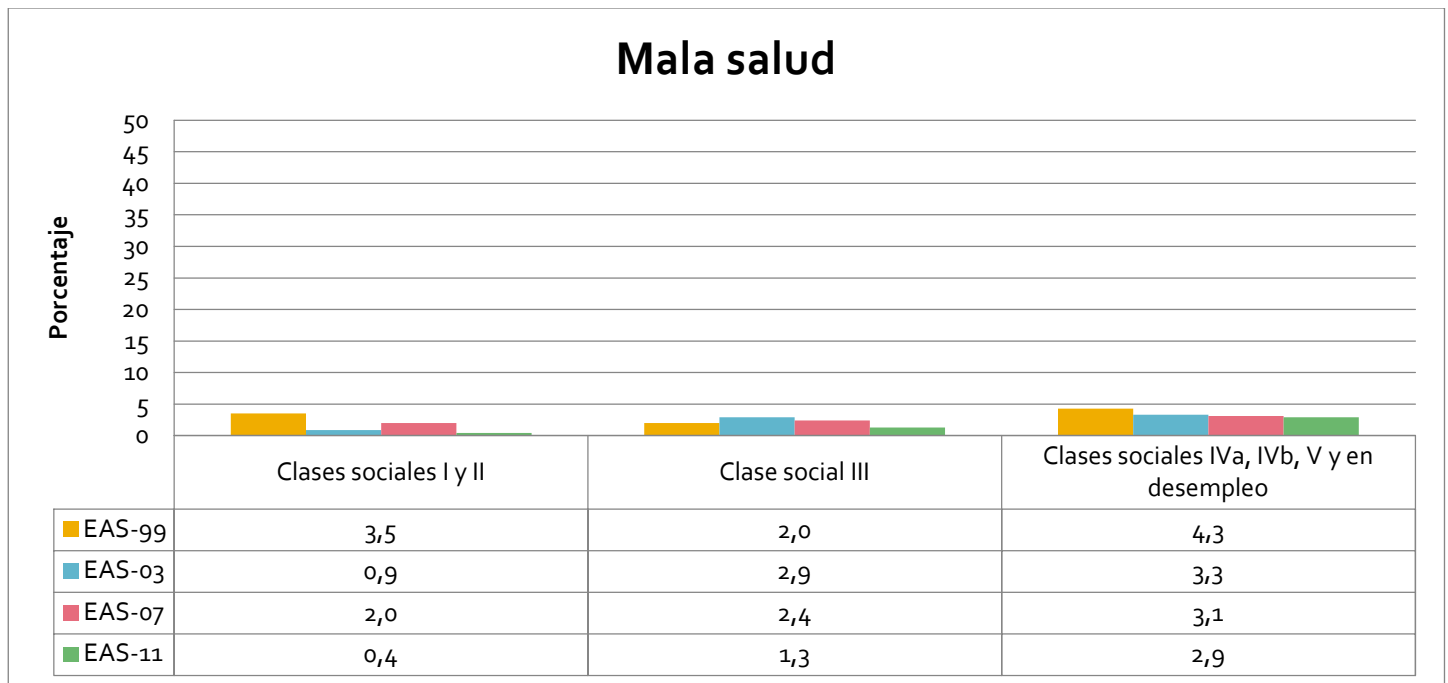
Por áreas geográficas, en la población infantil de Almería fue donde mayores problemas de salud se produjeron en los últimos 12 meses (26%), mientras que los niños y niñas de Granada fueron los que menos dolencias padecieron durante el año anterior (6,6%).

Con respecto al entorno socioeconómico en el que reside el menor, la proporción de niñas y niños que padecieron algún tipo de dolencia es más baja en las familias con un nivel de estudios medio y clase social superior.

### *Evolución desde la Encuesta Andaluza de Salud de 1999*

Desde el año 1999 hasta 2007 se ha venido produciendo una disminución en la proporción de menores que tuvieron algún problema de salud, sin embargo ha vuelto a aumentar en el último año (12,9%, 10,7%, 9,8% y 12,7% en 1999, 2003, 2007 y 2011, respectivamente). Por lo general, en todos los años estudiados, el grupo de mayor edad (de 8 a 15 años) ha sido el que menores problemas de salud han padecido.

En función de los otros parámetros analizados se observa el mismo patrón para las cuatro ediciones de la encuesta, de tal manera que parece ser menos frecuente haber padecido problemas de salud entre los niños y niñas pertenecientes a núcleos familiares en los que el nivel de estudios es el primario, excepto en 2011. Con respecto a la clase social, en este último año (2011) el porcentaje de menores con problemas de salud ha sido inferior a los años anteriores en la clase social más

favorecida y superior en la clase social más desfavorecida, observándose una mayor diferencias entre clases sociales que en años anteriores.



Gráfico 6. Porcentaje de menores que tuvieron alguna dolencia en los últimos 12 meses por sexo. Andalucía. Años 1999, 2003, 2007 y 2011.



Gráfico 7. Porcentaje de menores que tuvieron alguna dolencia en los últimos 12 meses por edad. Andalucía. Años 1999, 2003, 2007 y 2011.

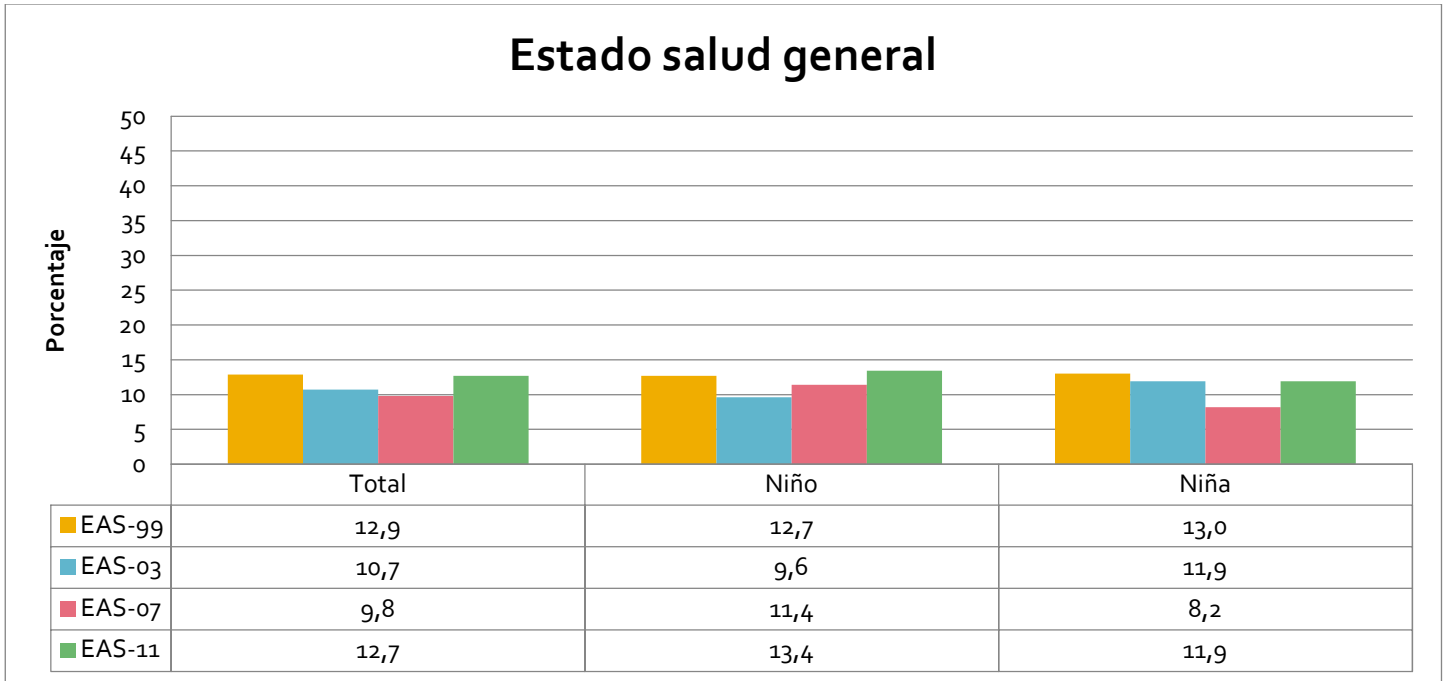

Gráfico 8. Porcentaje de menores que tuvieron alguna dolencia en los últimos 12 meses por provincia. Andalucía. Años 1999, 2003, 2007 y 2011.

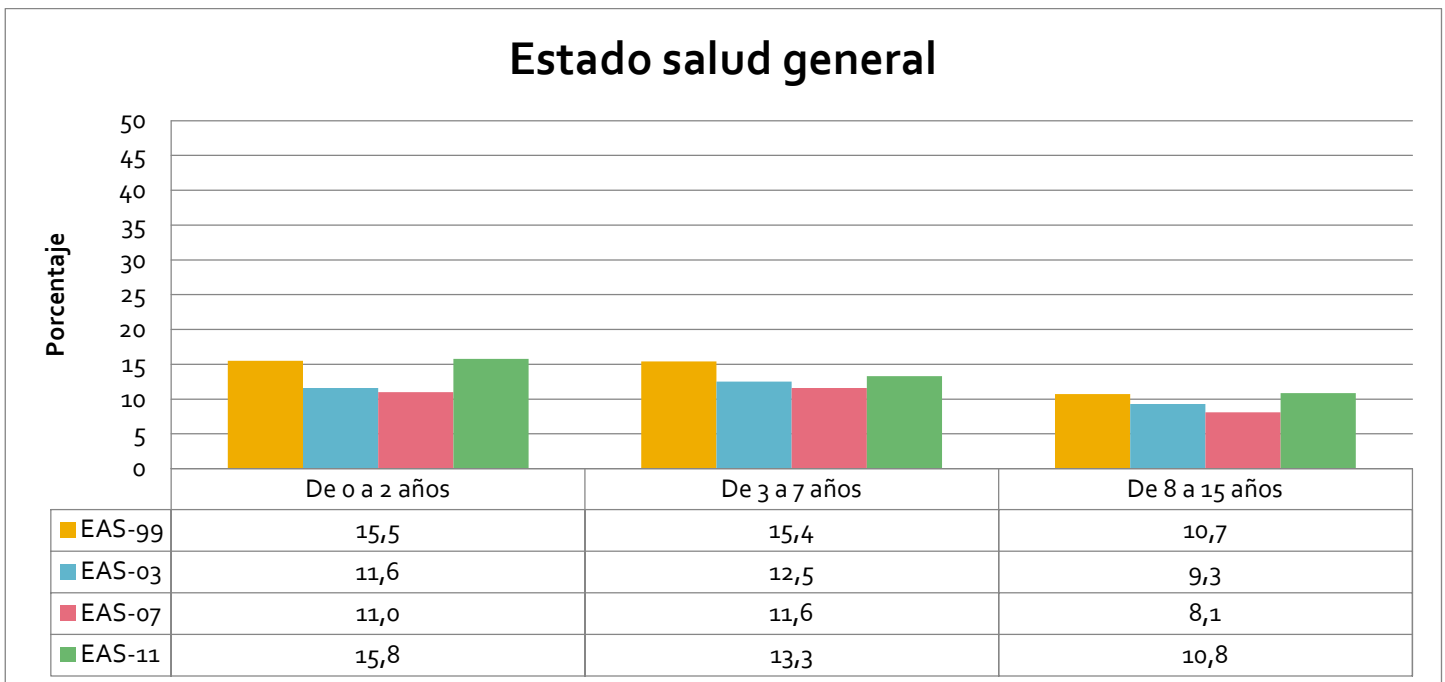

Gráfico 9. Porcentaje de menores que tuvieron alguna dolencia en los últimos 12 meses por nivel de estudios. Andalucía. Años 1999, 2003, 2007 y 2011.

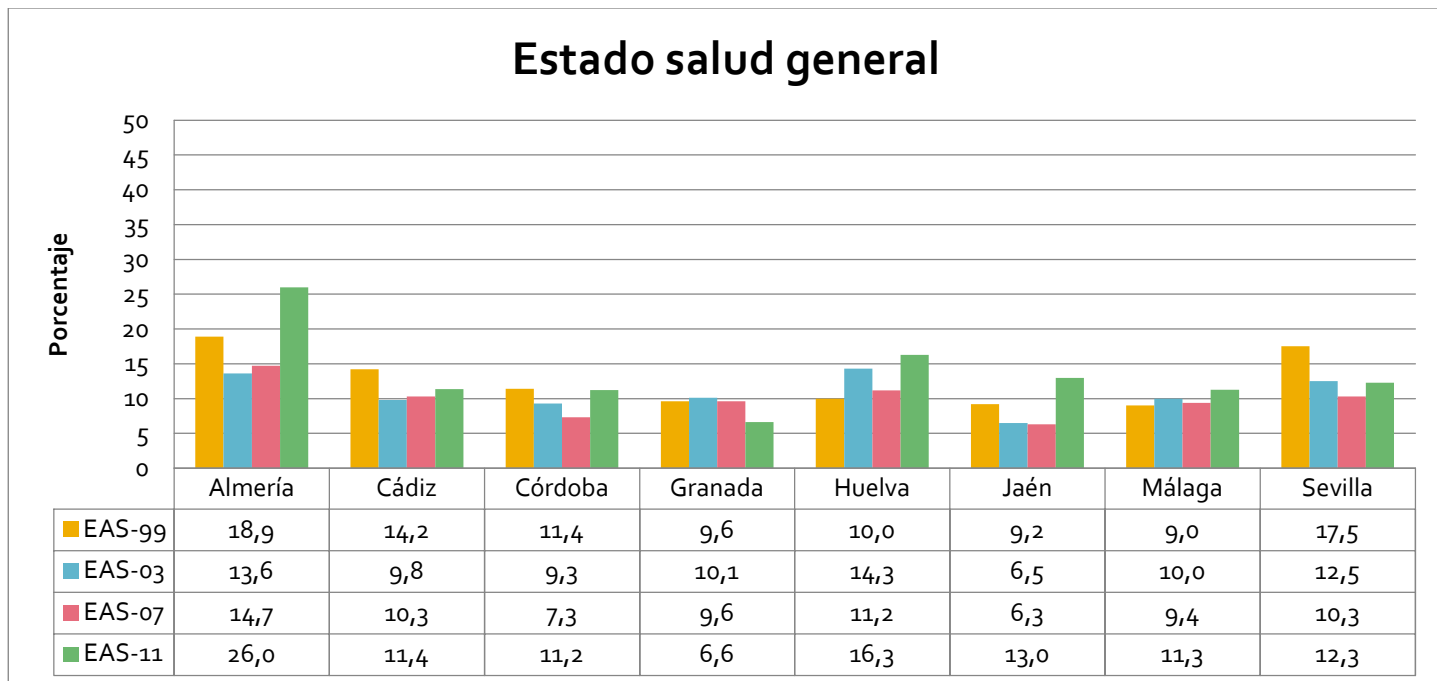

Gráfico 10. Porcentaje de menores que tuvieron alguna dolencia en los últimos 12 meses por clase social. Andalucía. Años 1999, 2003, 2007 y 2011.

## Enfermedades crónicas

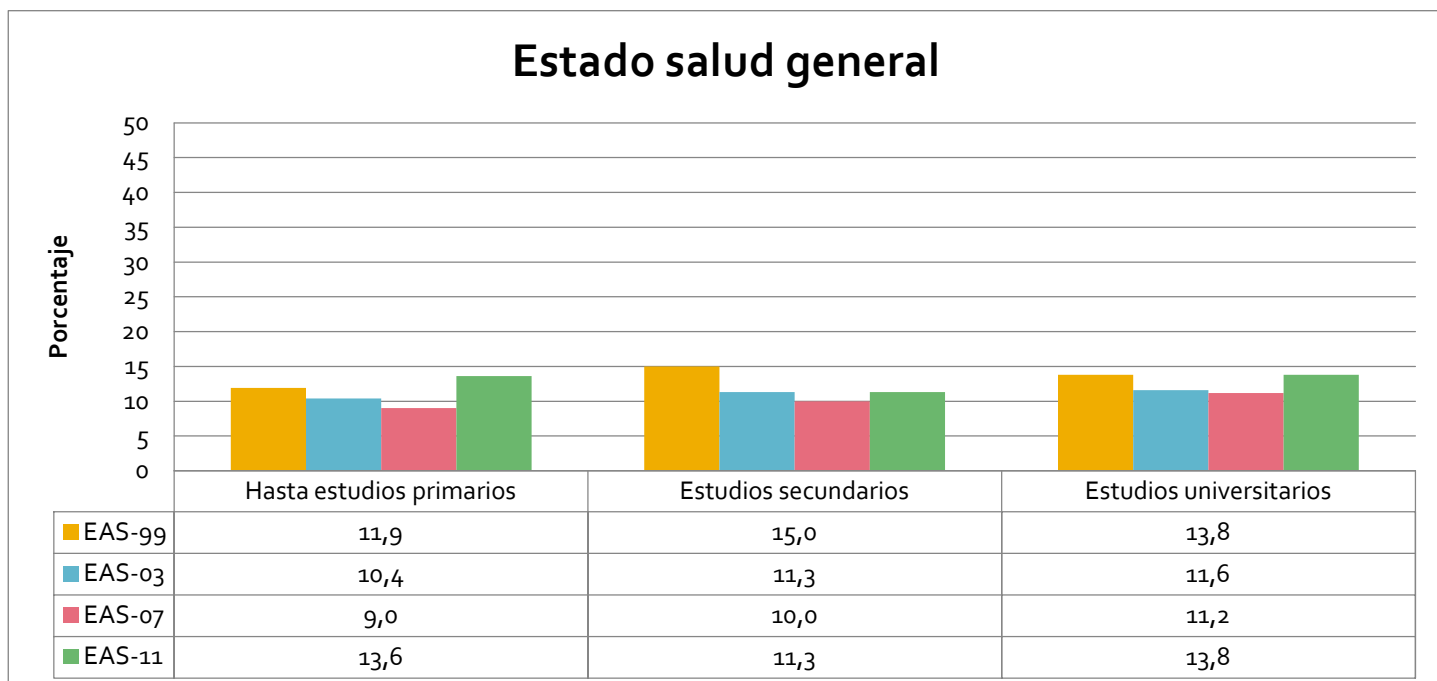
### *Encuesta Andaluza de Salud de 2011*

En el año 2011 las enfermedades crónicas más prevalentes en la población menor de Andalucía fueron las relacionadas con las vías respiratorias (alergia (5,3%), asma (2,3%), bronquitis (2,0%)) y los trastornos crónicos de la piel (2,0%). Los porcentajes para el resto de enfermedades estudiadas no llegaron a alcanzar en ningún caso el 1%. Las enfermedades crónicas de alergia, asma y bronquitis crónicas se dieron en mayor porcentaje de niños que de niñas, en cambio los trastornos crónicos de la piel fueron más frecuentes entre las niñas.

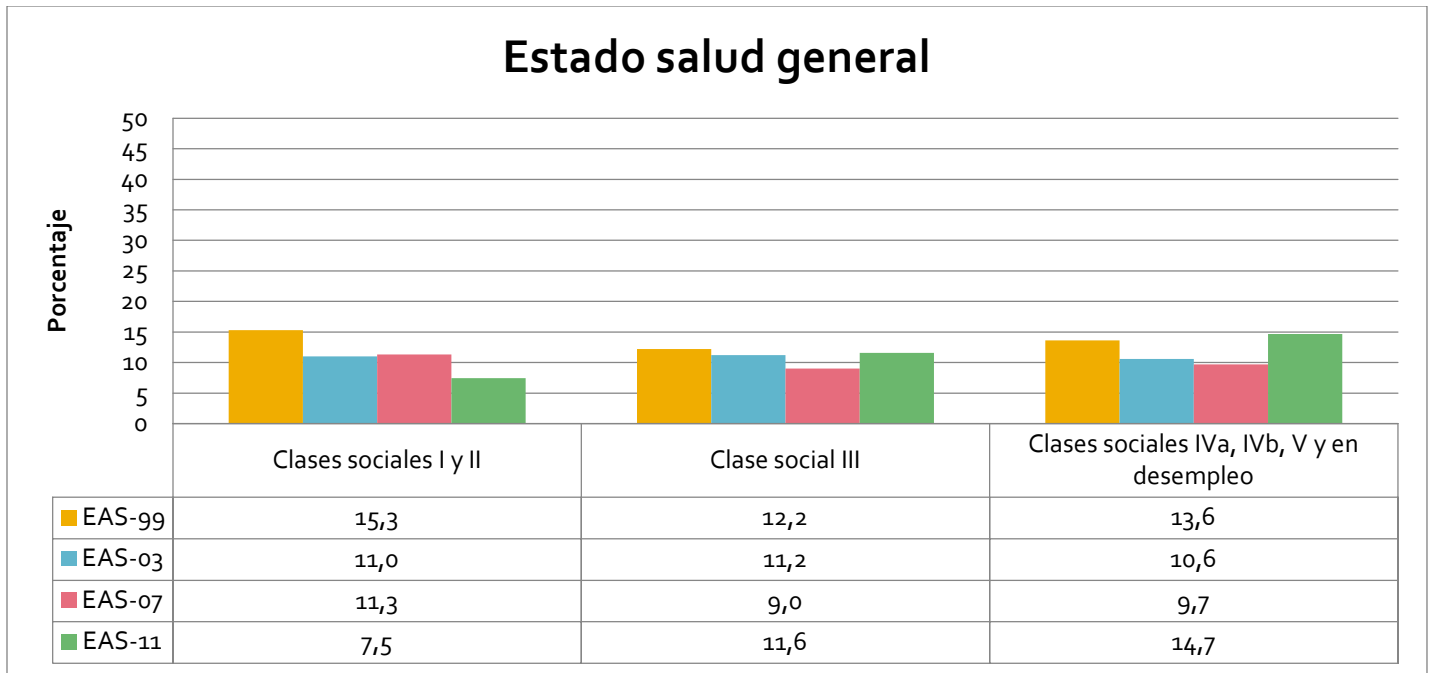
Con respecto a la distribución de enfermedades por provincia, en Huelva fue donde mayor porcentaje de menores padecieron de asma y en Málaga donde menor fue el porcentaje. En Huelva fue donde mayor porcentaje de menores padecieron bronquitis crónica, y Sevilla donde más. Con respecto a las alergias, en Jaén se padeció con mayor frecuencia (9.3%) y en Córdoba donde menos (2.6%). Sin embargo, es en esta provincia, Córdoba, donde mayor porcentaje de menores padecieron trastornos crónicos de la piel (4.6%), en comparación con Sevilla (0,6%).

Por último, en relación a las características sociodemográficas del entorno en el que vive el menor, a mayor nivel de estudios menor fue el porcentaje de menores con asma, bronquitis crónica y alergias. El asma y la bronquitis crónica fue más frecuente entre los menores procedentes de familias de clase sociales inferiores. Sin embargo, las alergias y los trastornos crónicos de la piel fueron menos frecuentes entre los menores de clase social media, y más frecuentes en las clases sociales extremas.

### *Evolución desde la Encuesta Andaluza de Salud de 1999*

En las cuatro ediciones analizadas (1999, 2003, 2007 y 2011) las enfermedades más prevalentes en la población infantil son alergia, bronquitis, asma, problemas crónicos de la piel y problemas de visión. En relación a años anteriores, se ha producido un descenso en la prevalencia de alergias, anomalías



congénitas, trastornos convulsivos, trastornos de huesos, trastornos intestinales, problemas de visión, problemas de audición y defectos en el habla, mientras que han aumentado ligeramente los porcentajes de niños y niñas que padecen Síndrome de Down y trastornos crónicos de la piel.

## Asma



Gráfico 11. Porcentaje de menores con asma por sexo. Andalucía. Años 1999, 2003, 2007 y 2011.



Gráfico 12. Porcentaje de menores con asma por edad. Andalucía. Años 1999, 2003, 2007 y 2011.

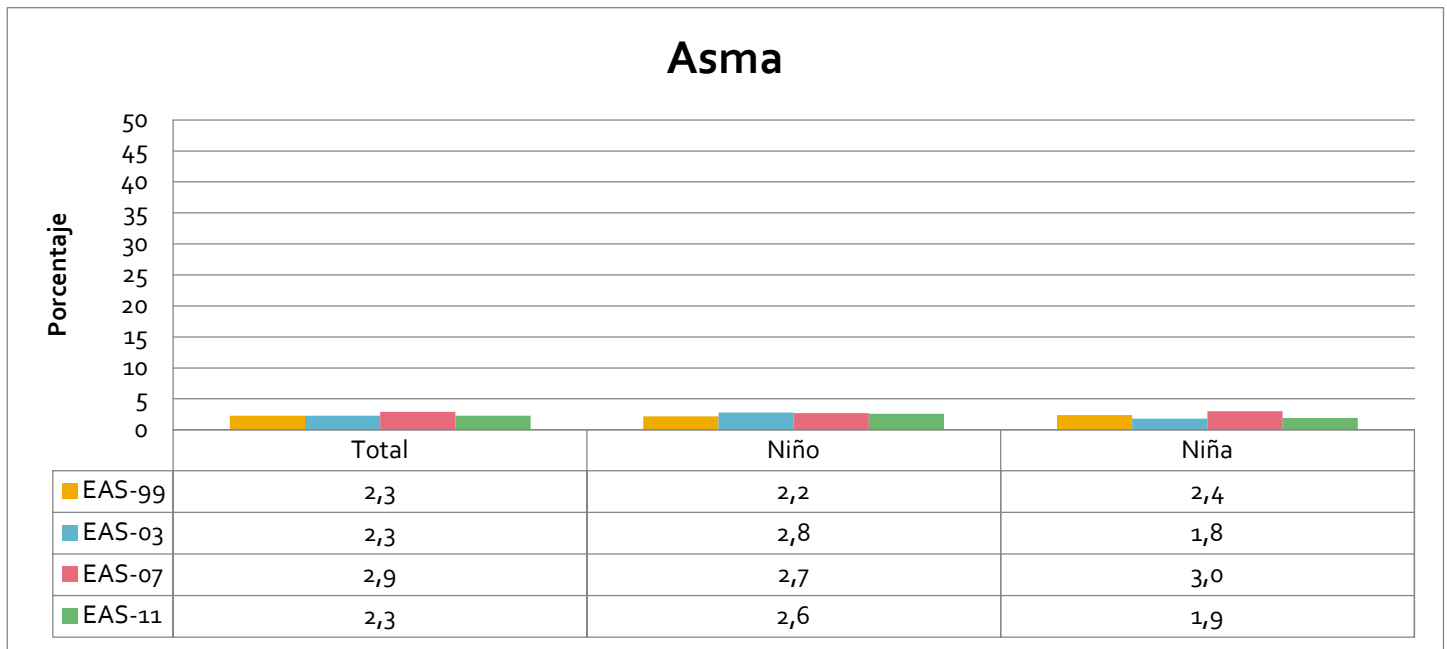

Gráfico 13. Porcentaje de menores con asma por provincia. Andalucía. Años 1999, 2003, 2007 y 2011.

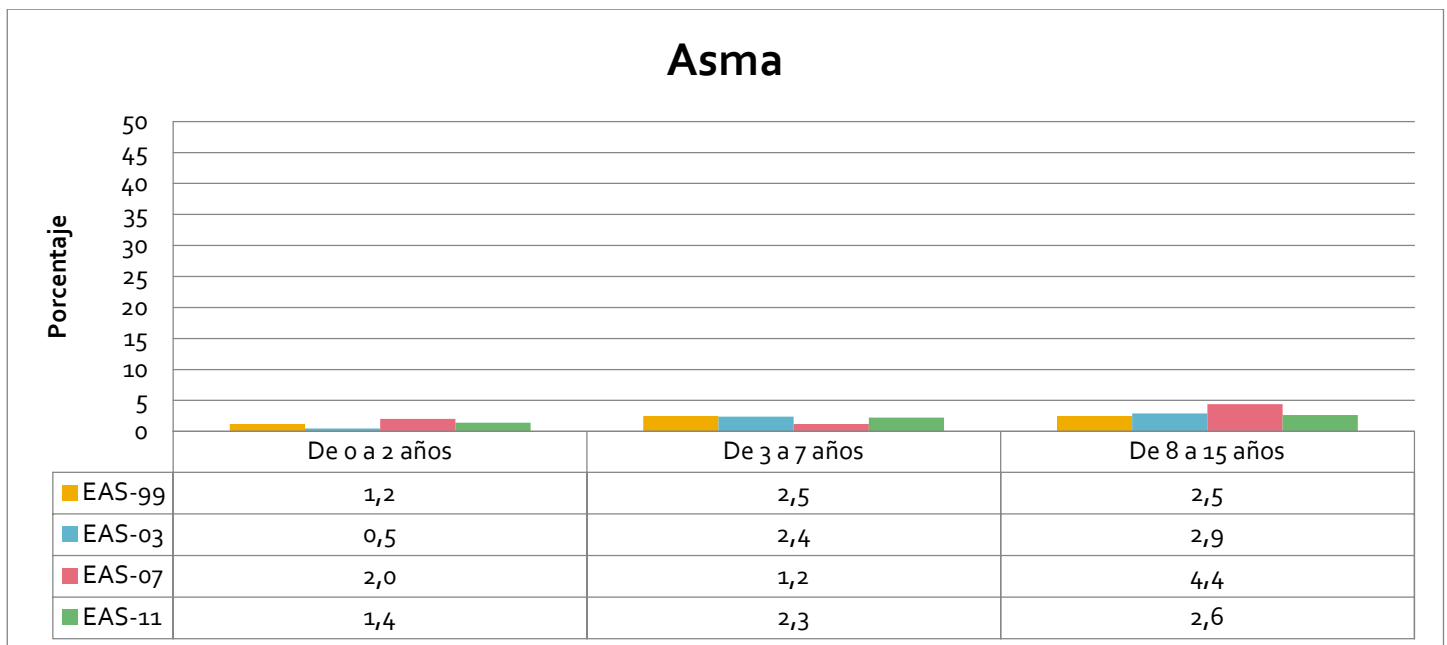

Gráfico 14. Porcentaje de menores con asma por nivel de estudios. Andalucía. Años 1999, 2003, 2007 y 2011.

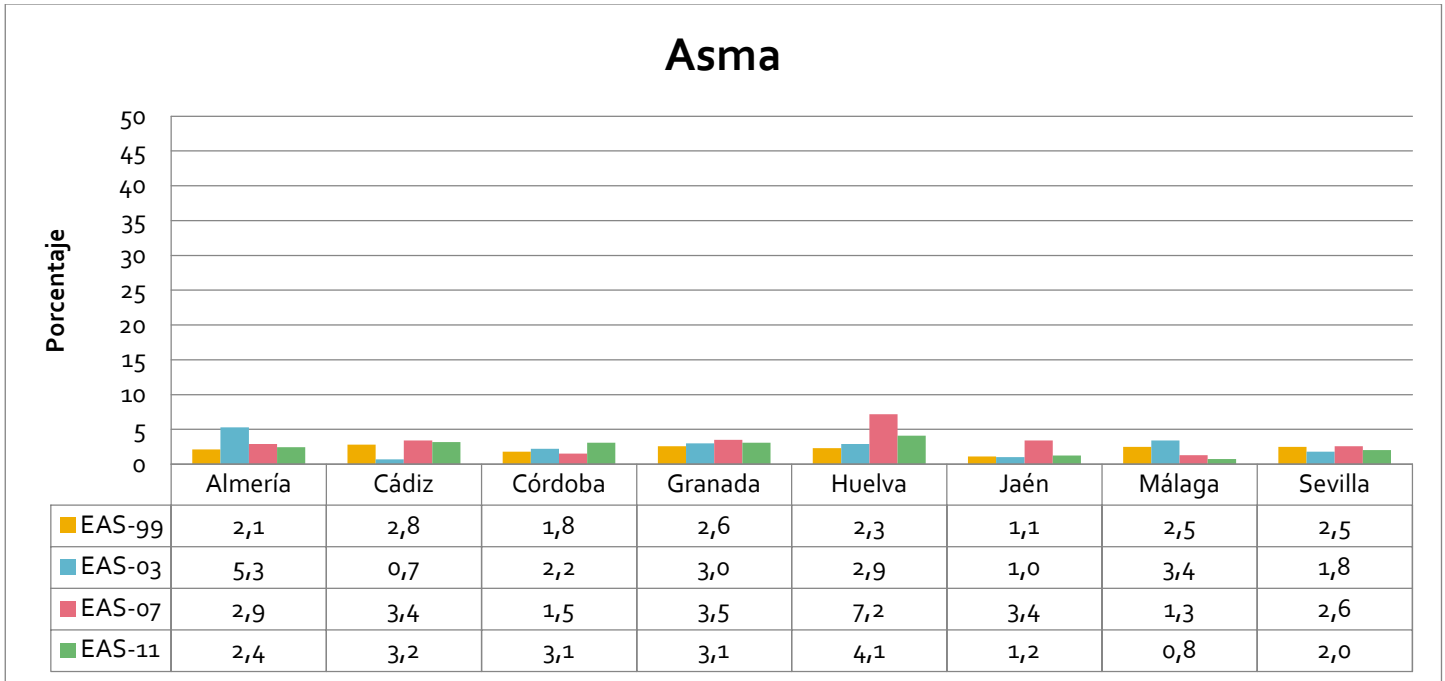

Gráfico 15. Porcentaje de menores con asma por clase social. Andalucía. Años 1999, 2003, 2007 y 2011.

### Bronquitis crónica

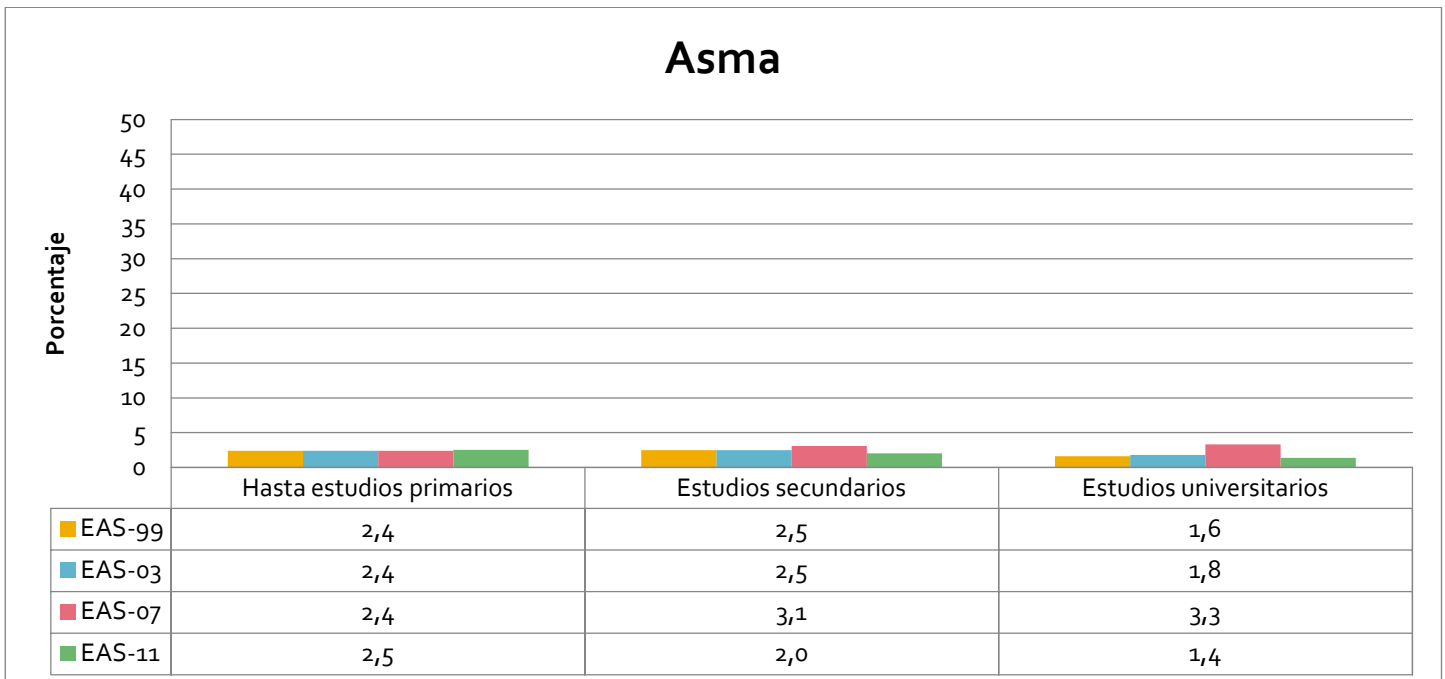

Gráfico 16. Porcentaje de menores con bronquitis crónica por sexo. Andalucía. Años 1999, 2003, 2007 y 2011.

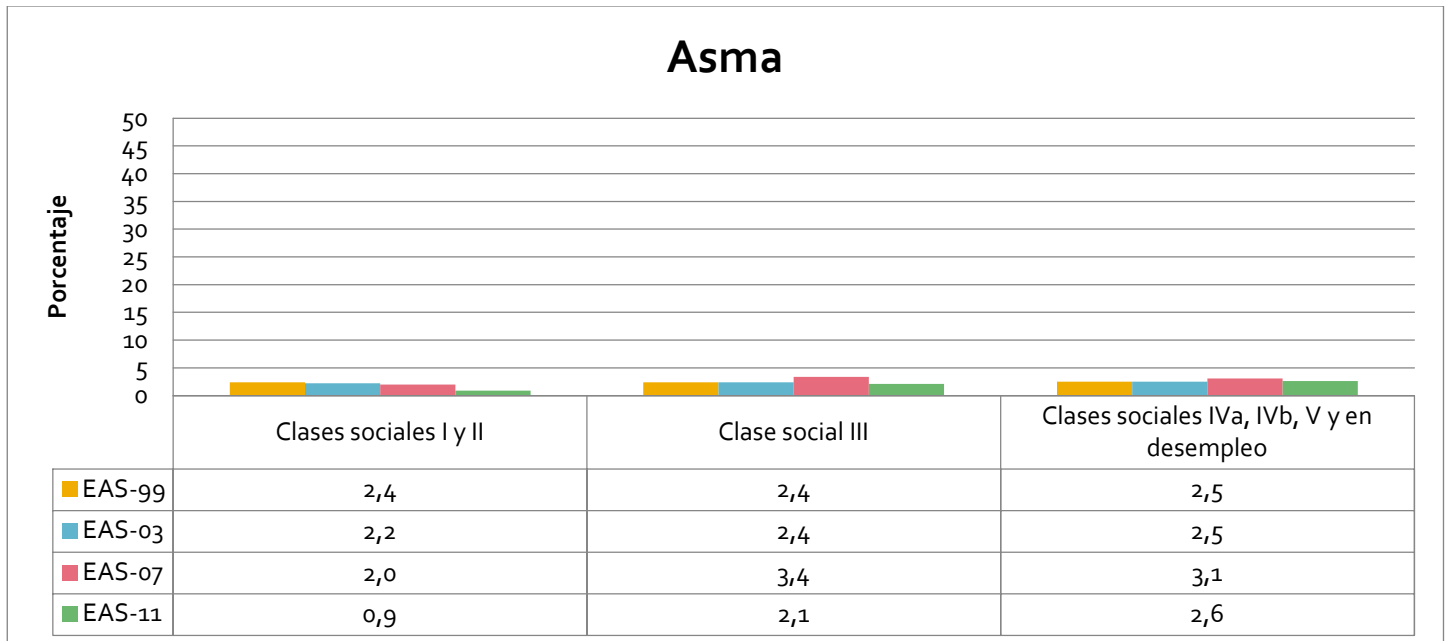

Gráfico 17. Porcentaje de menores con bronquitis crónica por edad. Andalucía. Años 1999, 2003, 2007 y 2011.

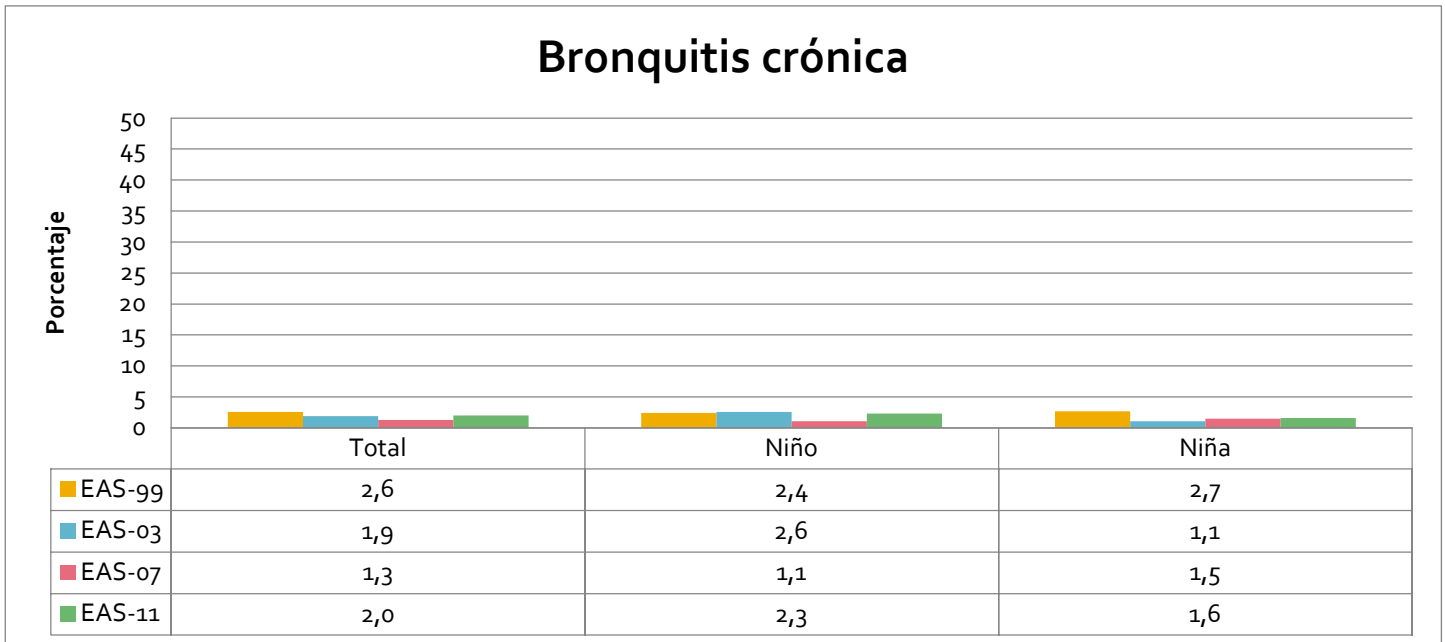

Gráfico 18. Porcentaje de menores con bronquitis crónica por provincia. Andalucía. Años 1999, 2003, 2007 y 2011.

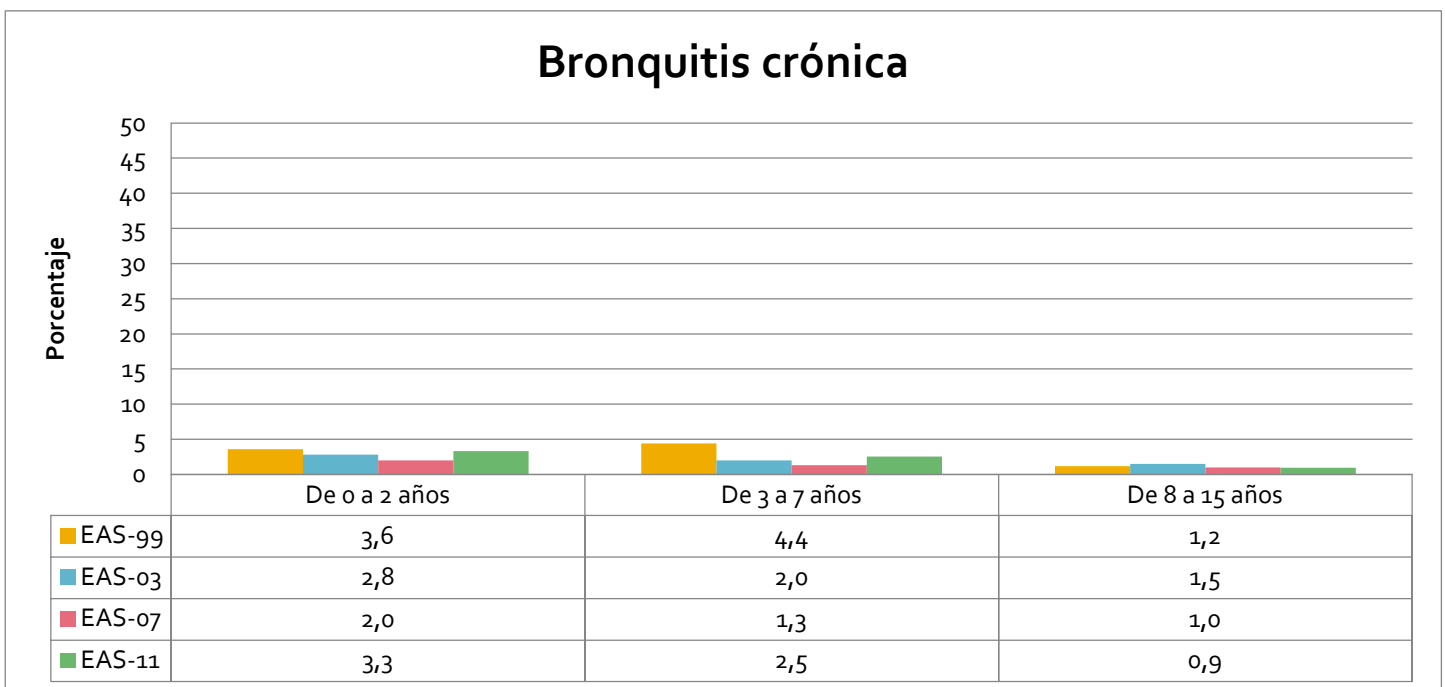

Gráfico 19. Porcentaje de menores con bronquitis crónica por nivel de estudios. Andalucía. Años 1999, 2003, 2007 y 2011.

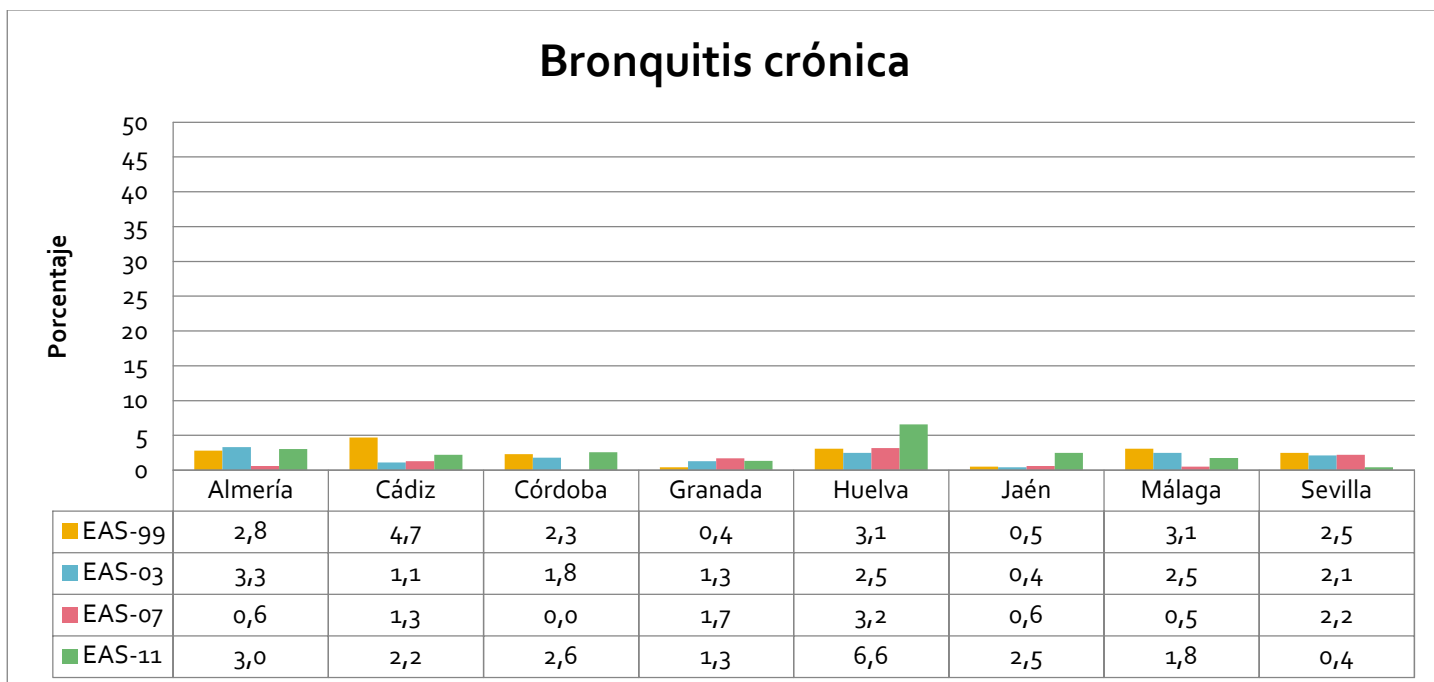

Gráfico 20. Porcentaje de menores con bronquitis crónica por clase social. Andalucía. Años 1999, 2003, 2007 y 2011.

### Alergia crónica

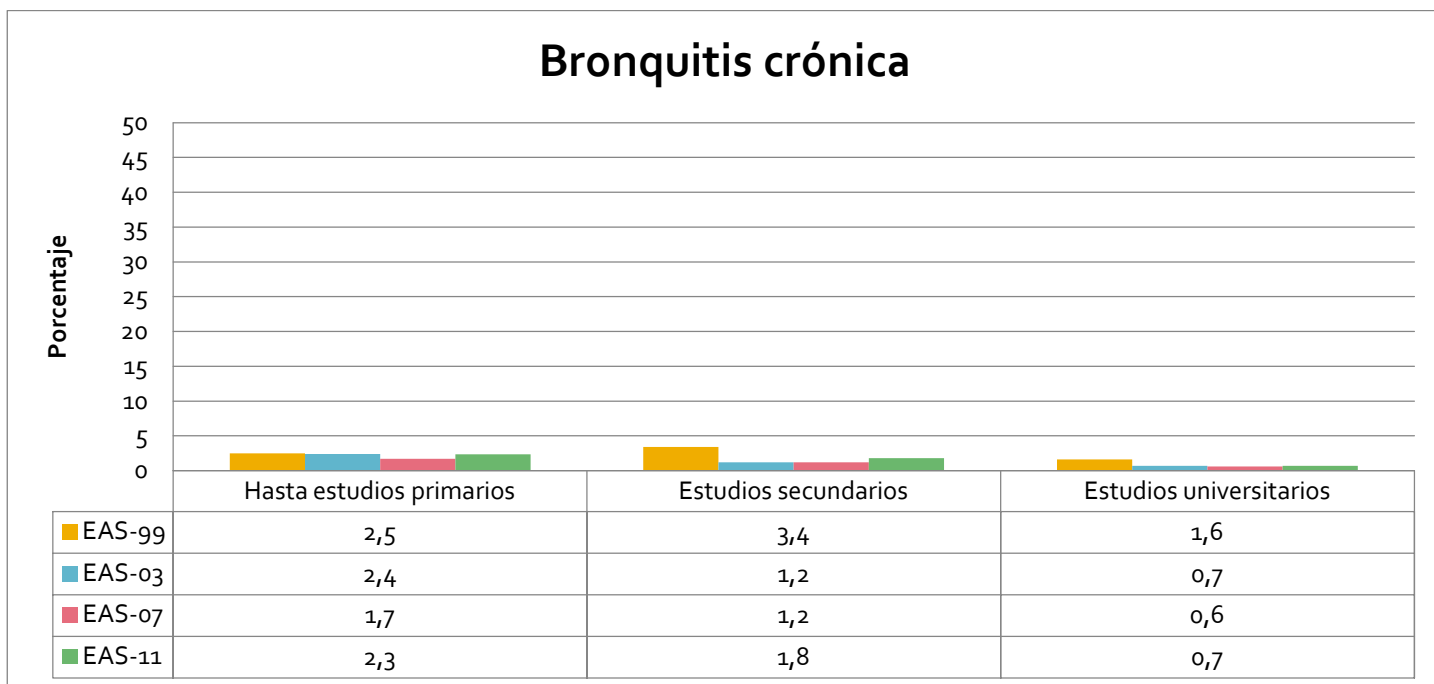

Gráfico 21. Porcentaje de menores con alergia crónica por sexo. Andalucía. Años 1999, 2003, 2007 y 2011.

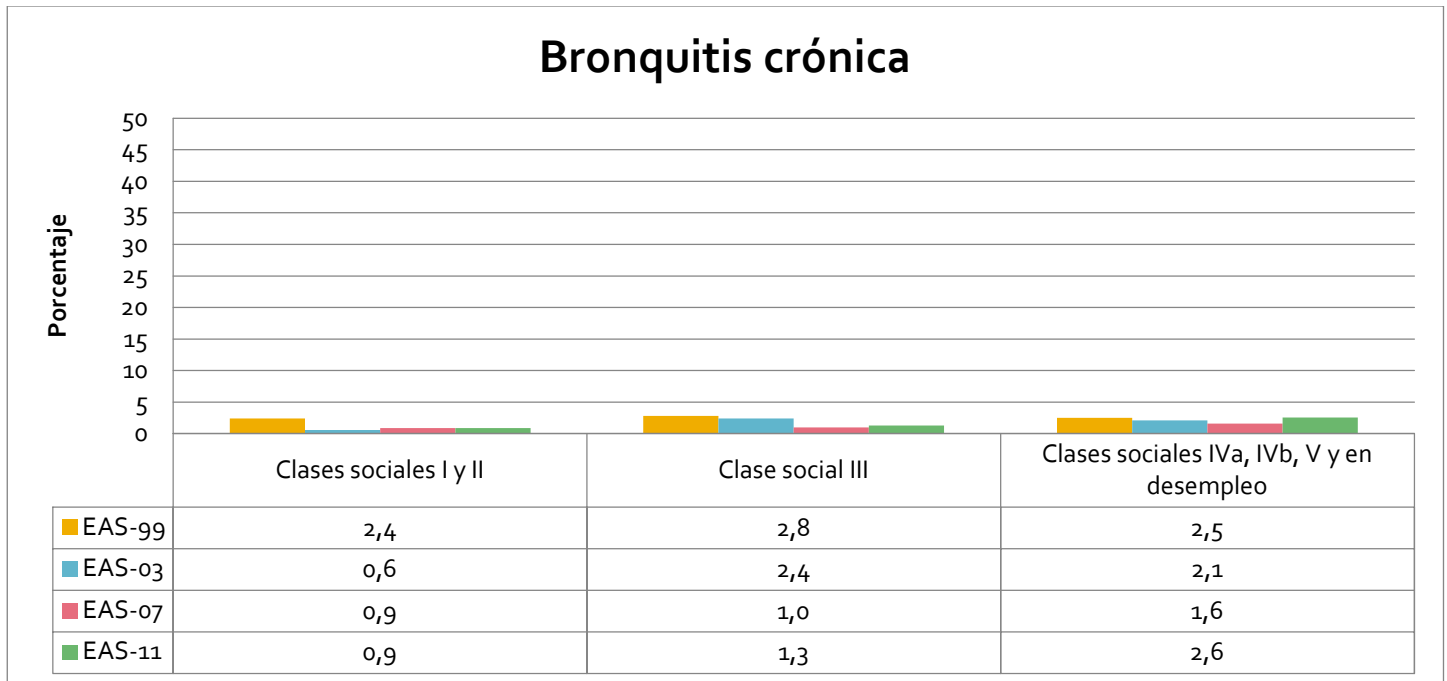

Gráfico 22. Porcentaje de menores con alergia crónica por edad. Andalucía. Años 1999, 2003, 2007 y 2011.



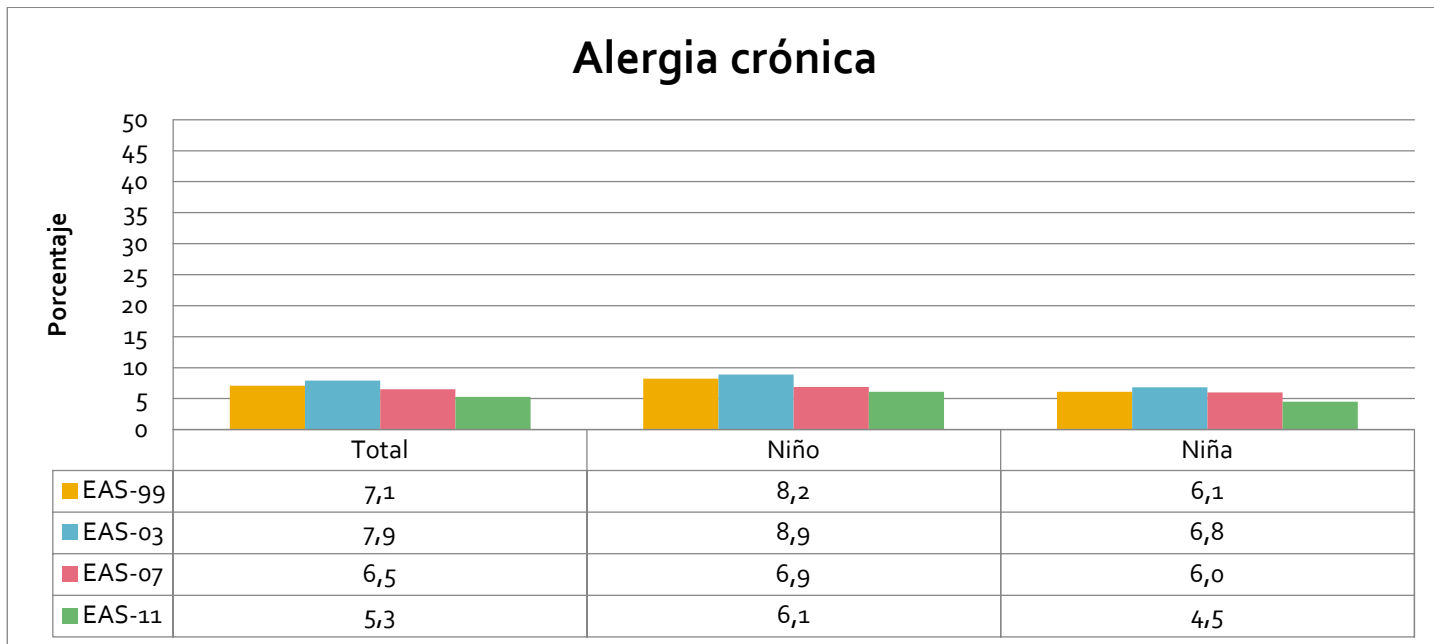

Gráfico 23. Porcentaje de menores con alergia crónica por provincia. Andalucía. Años 1999, 2003, 2007 y 2011.

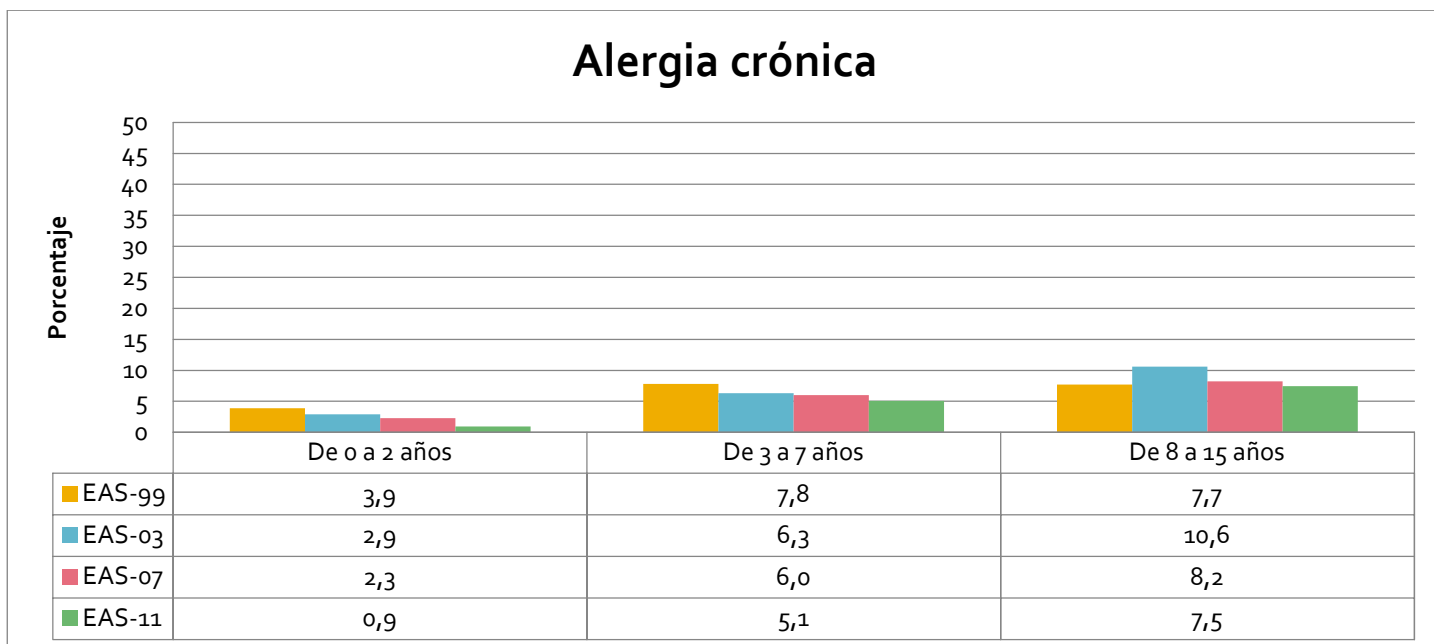

Gráfico 24. Porcentaje de menores con alergia crónica por nivel de estudios. Andalucía. Años 1999, 2003, 2007 y 2011.

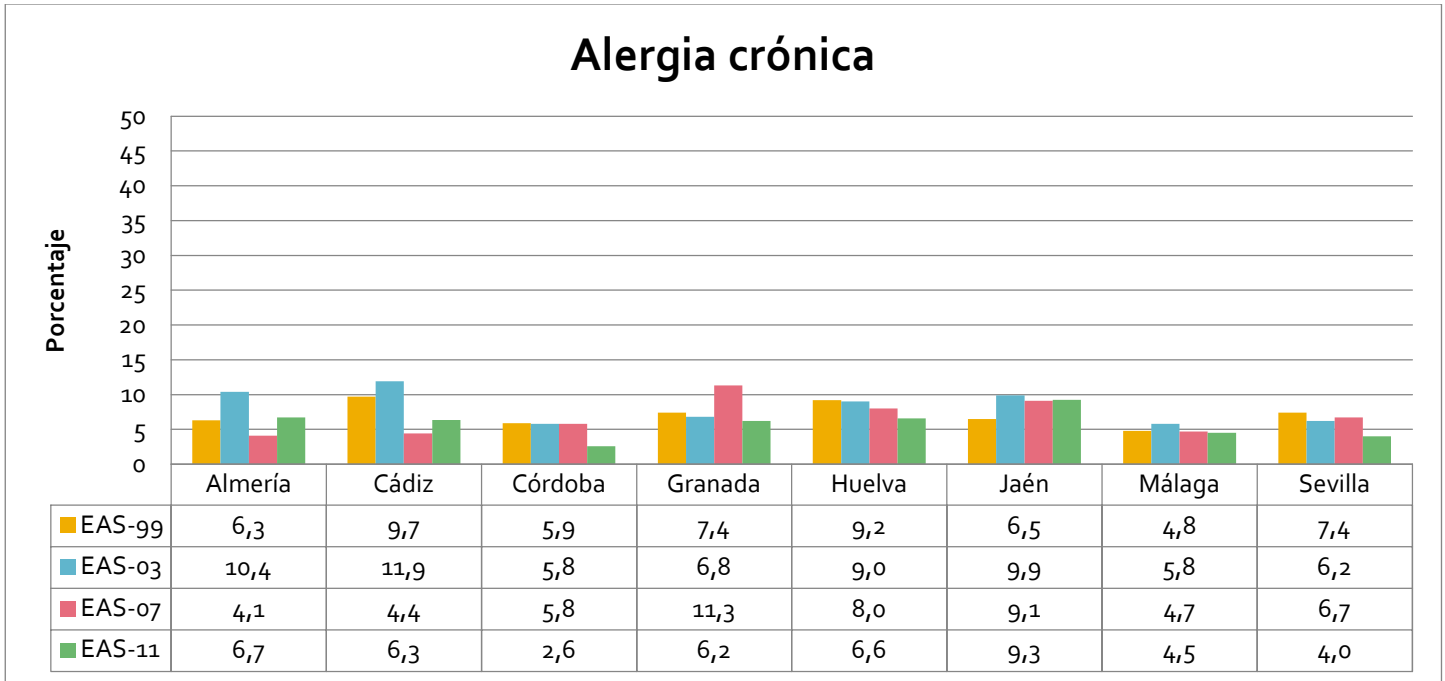

Gráfico 25. Porcentaje de menores con alergia crónica por clase social. Andalucía. Años 1999, 2003, 2007 y 2011.

**Diabetes**

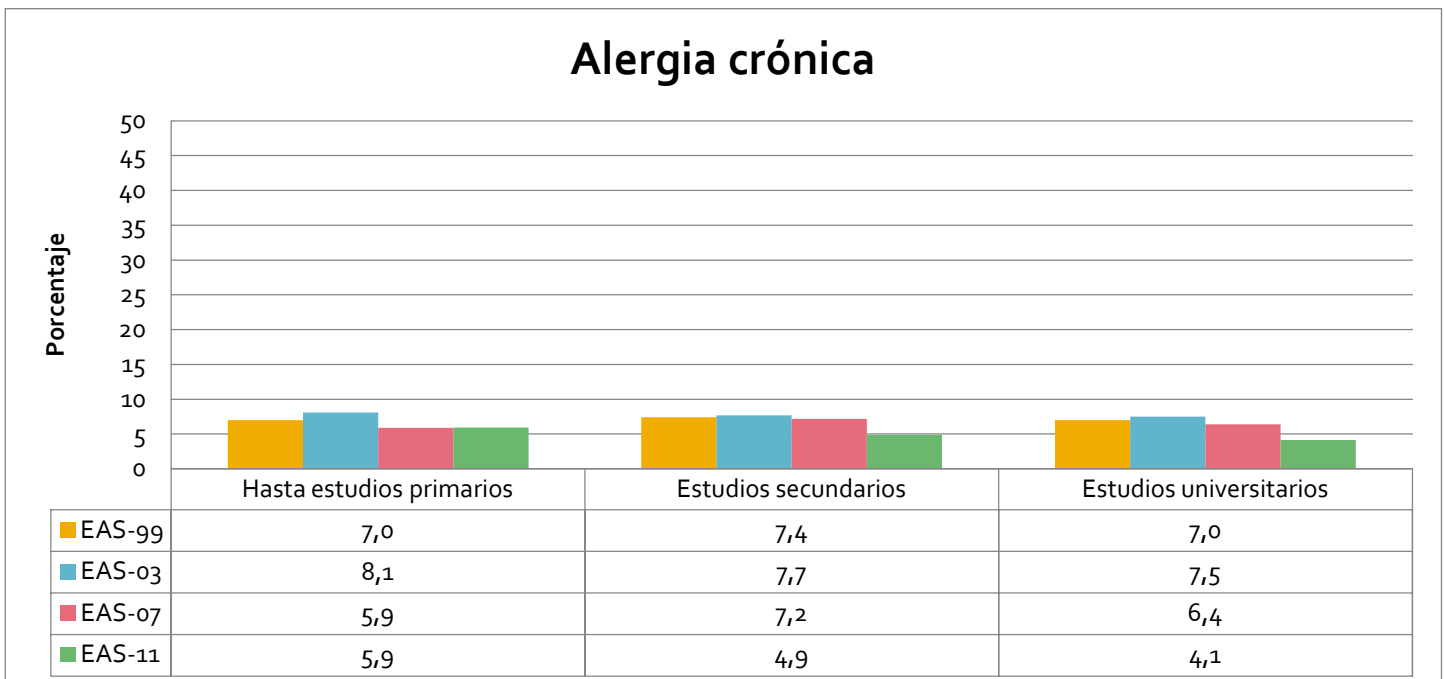

Gráfico 26. Porcentaje de menores con diabetes por sexo. Andalucía. Años 1999, 2003, 2007 y 2011.

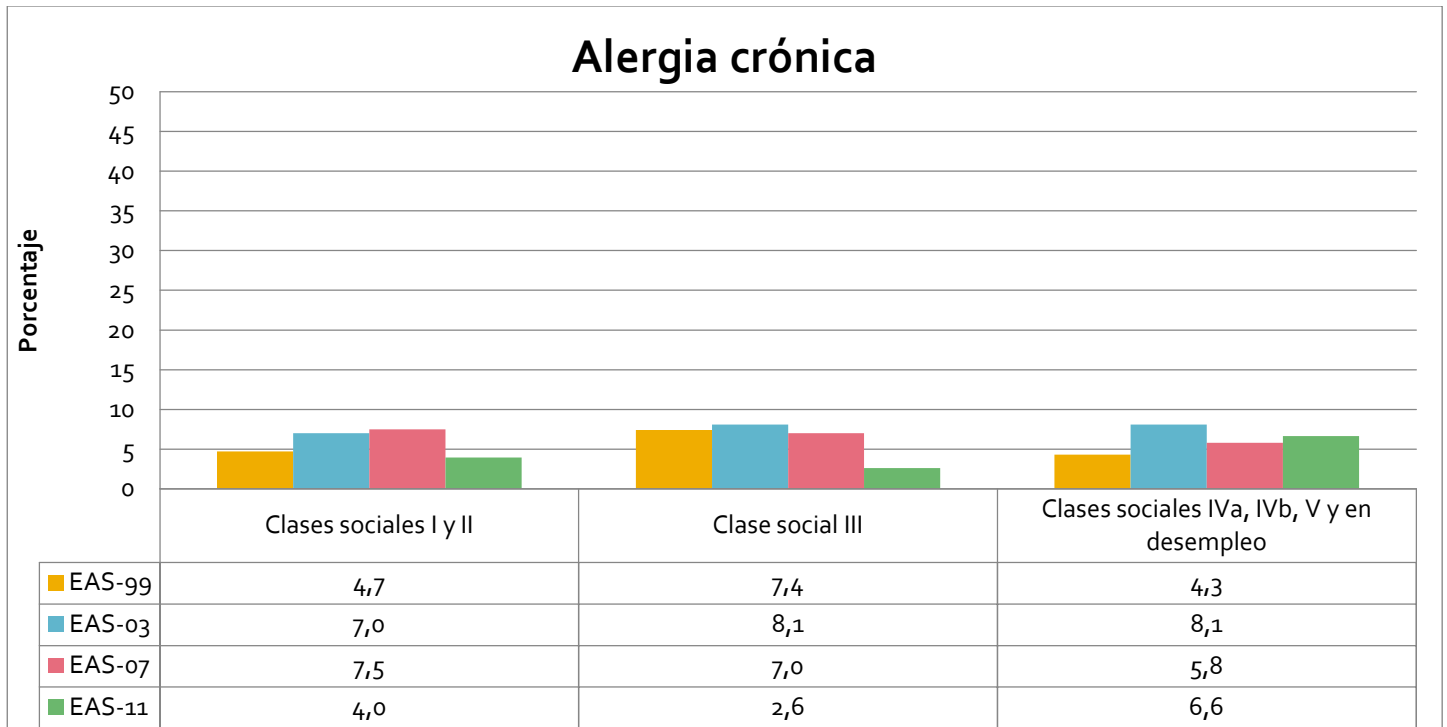

Gráfico 27. Porcentaje de menores con diabetes por edad. Andalucía. Años 1999, 2003, 2007 y 2011.

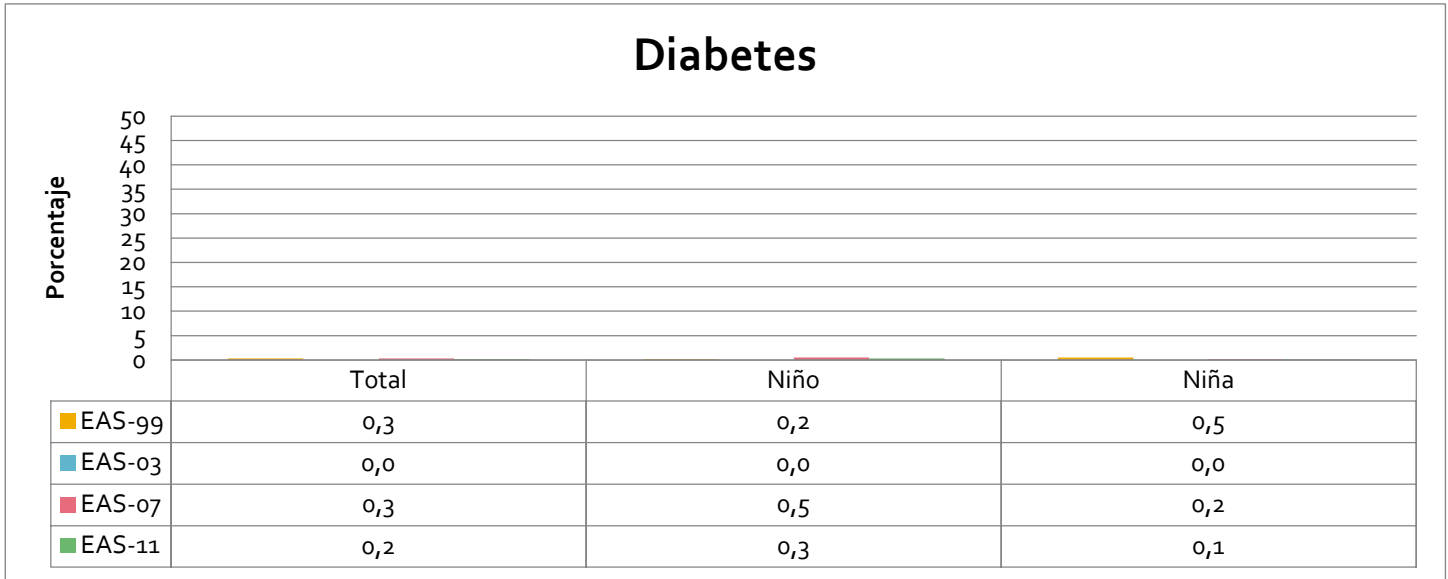

Gráfico 28. Porcentaje de menores con diabetes por provincia. Andalucía. Años 1999, 2003, 2007 y 2011.

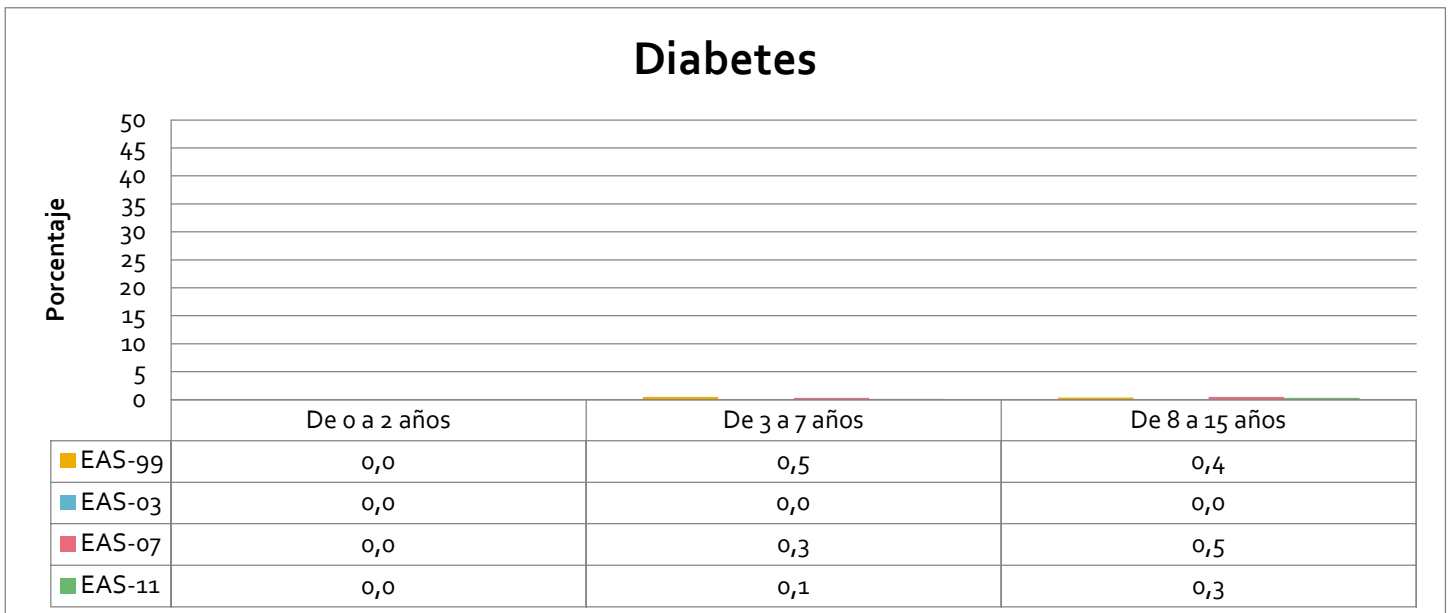

Gráfico 29. Porcentaje de menores con diabetes por nivel de estudios. Andalucía. Años 1999, 2003, 2007 y 2011.

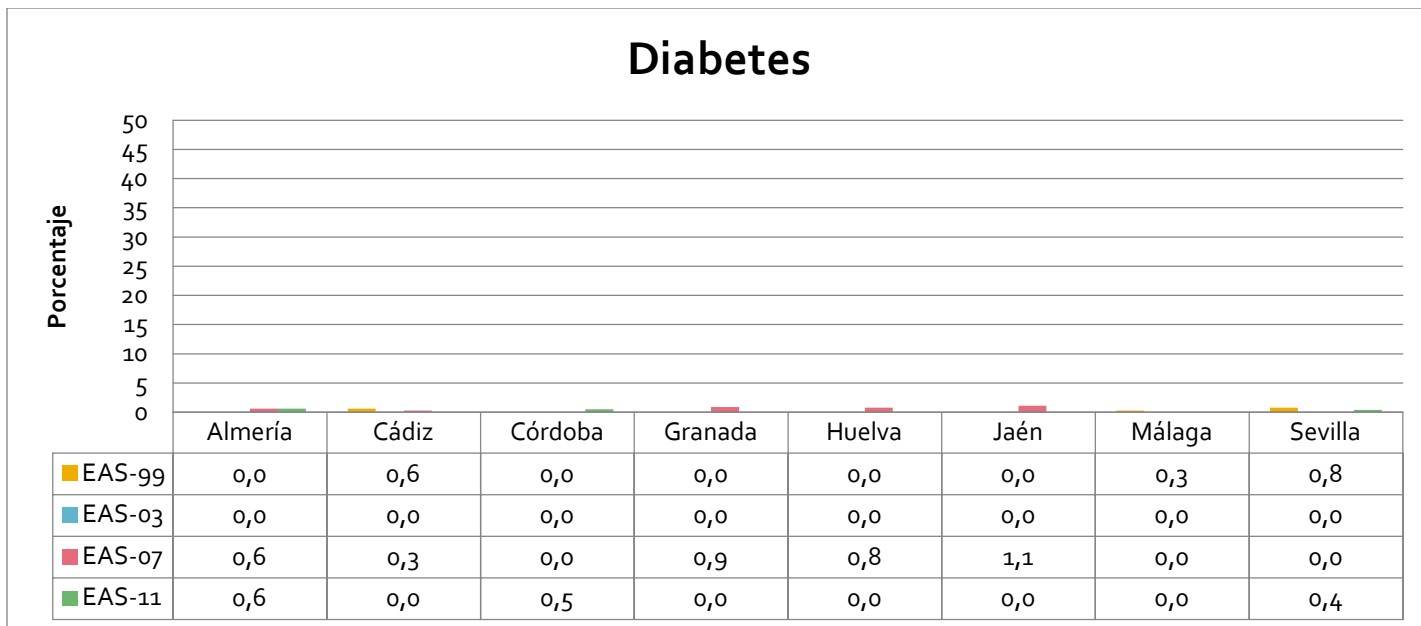

Gráfico 30. Porcentaje de menores con diabetes por clase social. Andalucía. Años 1999, 2003, 2007 y 2011.

### Anomalía congénita

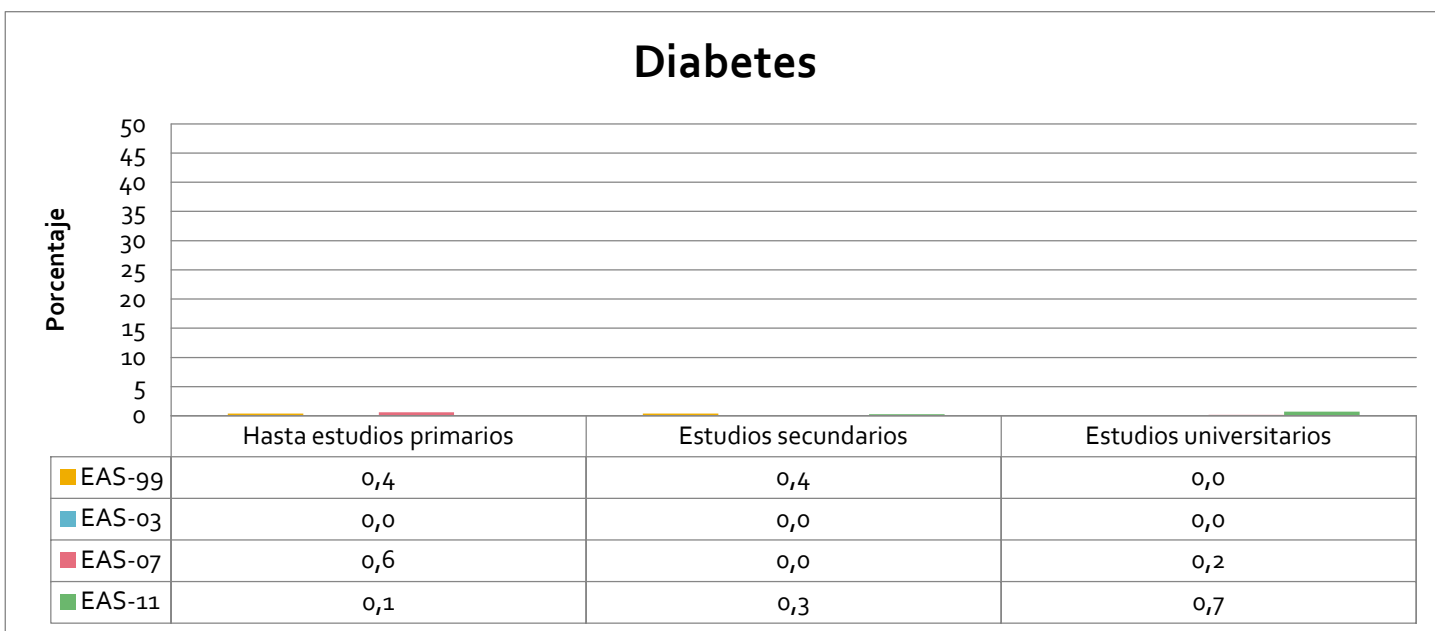

Gráfico 31. Porcentaje de menores con anomalía congénita por sexo. Andalucía. Años 1999, 2003, 2007 y 2011.

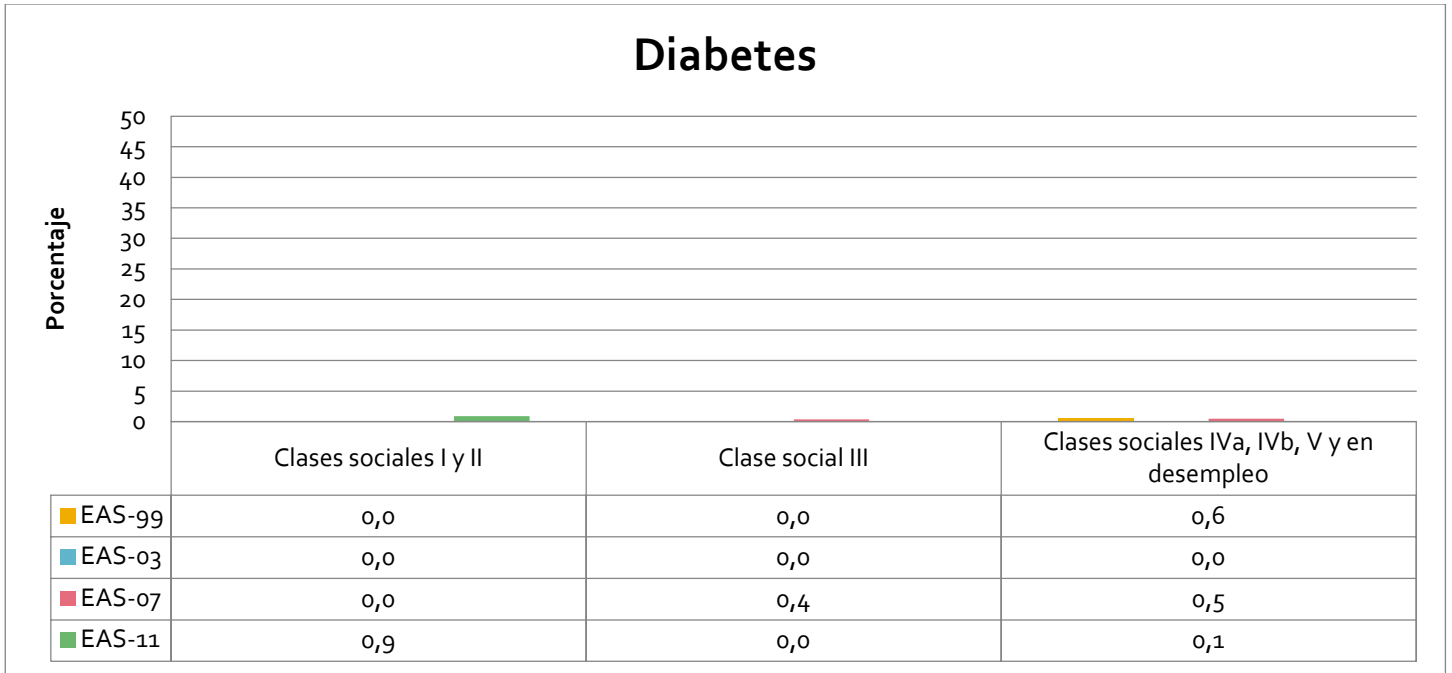

Gráfico 32. Porcentaje de menores con anomalía congénita por edad. Andalucía. Años 1999, 2003, 2007 y 2011.

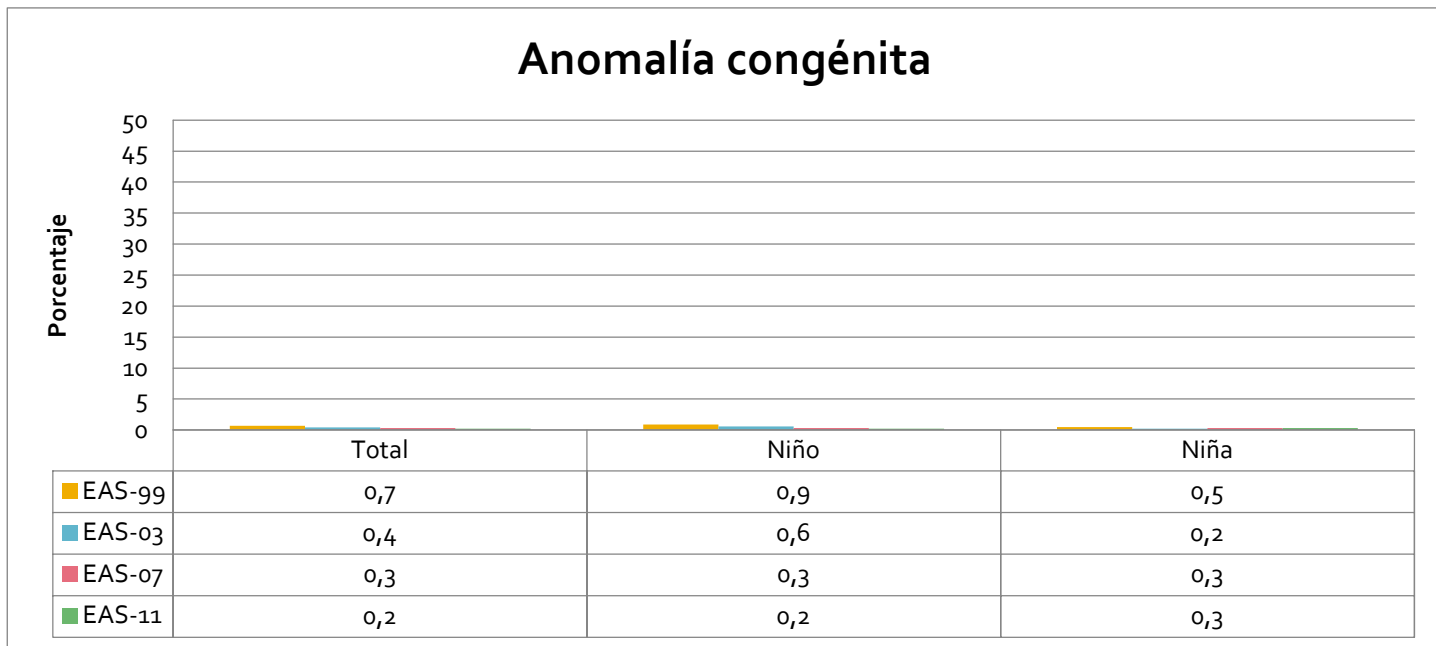

Gráfico 33. Porcentaje de menores con anomalía congénita por provincia. Andalucía. Años 1999, 2003, 2007 y 2011.

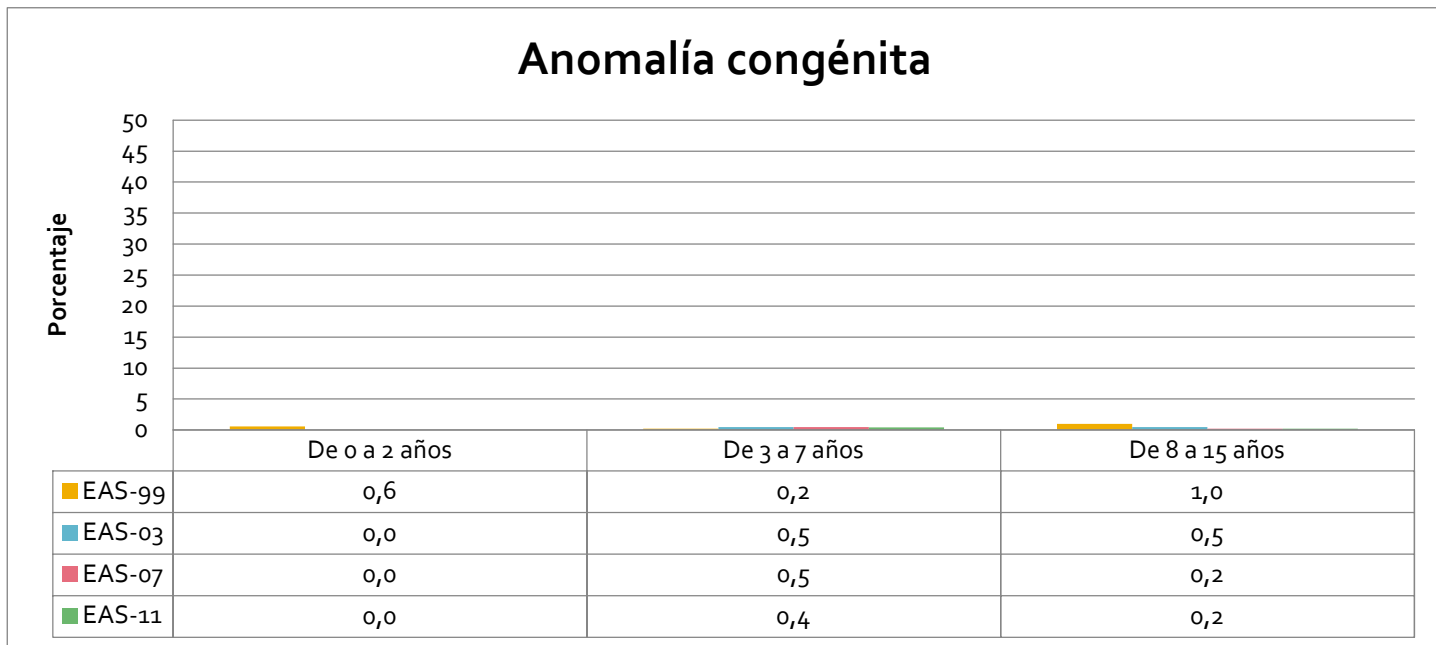

Gráfico 34. Porcentaje de menores con anomalía congénita por nivel de estudios. Andalucía. Años 1999, 2003, 2007 y 2011.

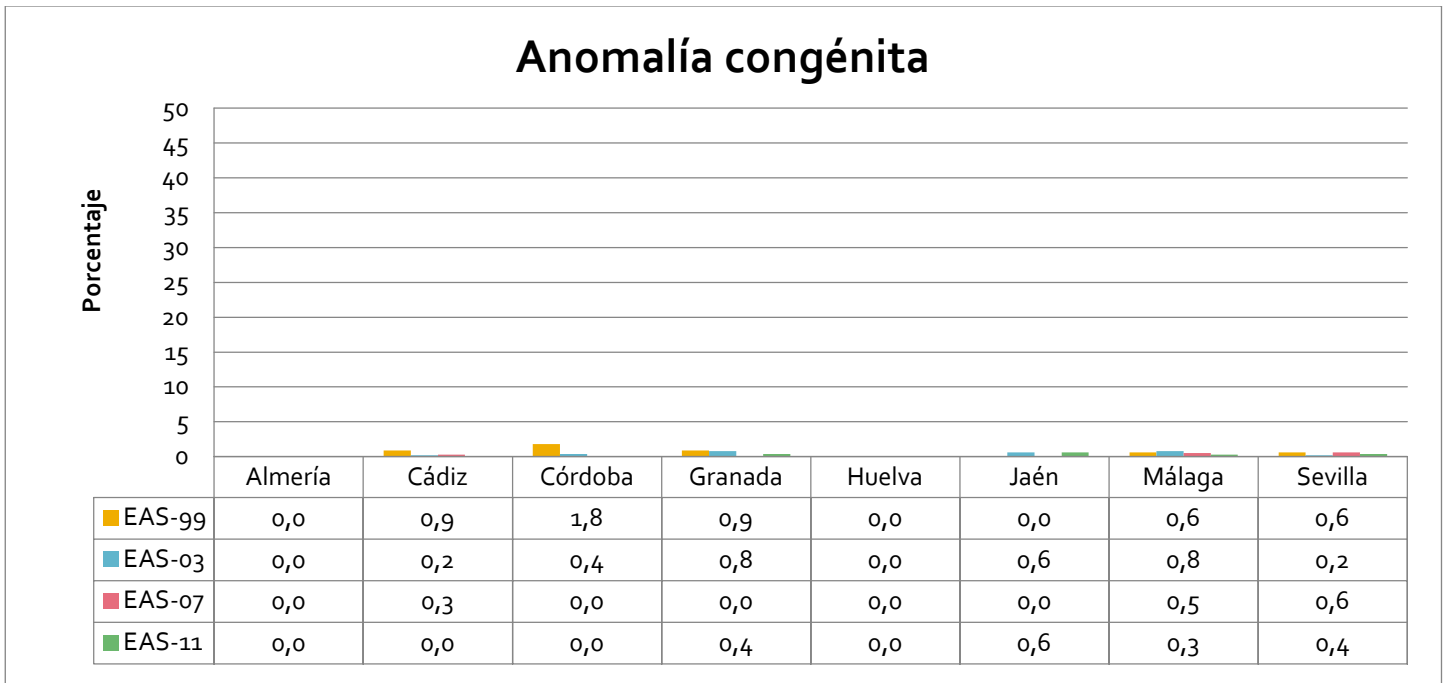

Gráfico 35. Porcentaje de menores con anomalía congénita por clase social. Andalucía. Años 1999, 2003, 2007 y 2011.

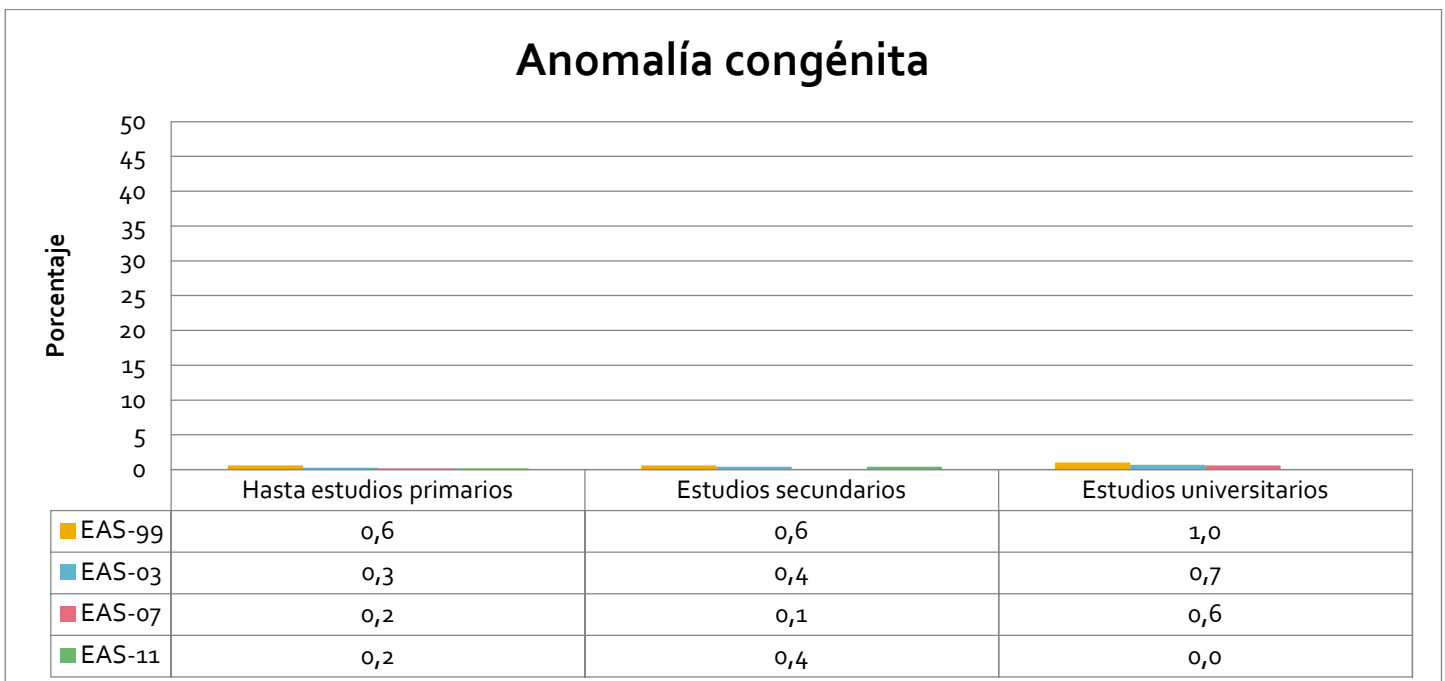

### Cardiopatía congénita

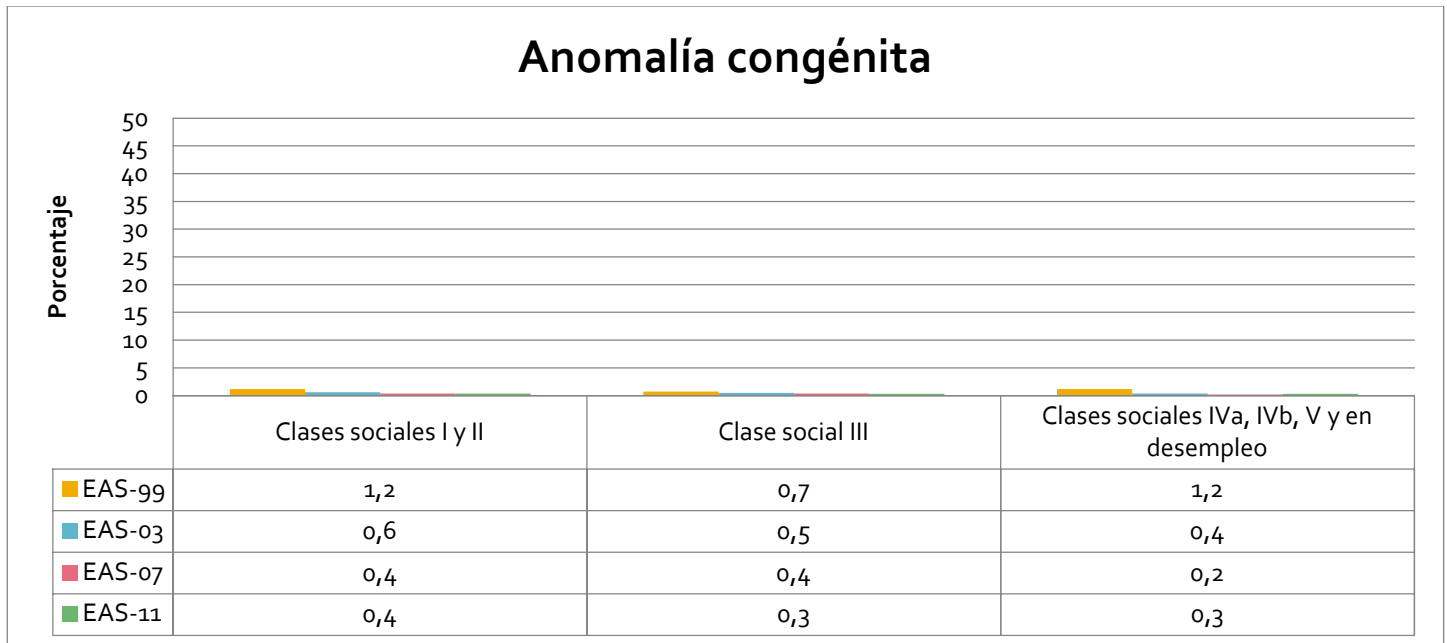

Gráfico 36. Porcentaje de menores con cardiopatía congénita por sexo. Andalucía. Años 1999, 2003, 2007 y 2011.



Gráfico 37. Porcentaje de menores con cardiopatía congénita por edad. Andalucía. Años 1999, 2003, 2007 y 2011.

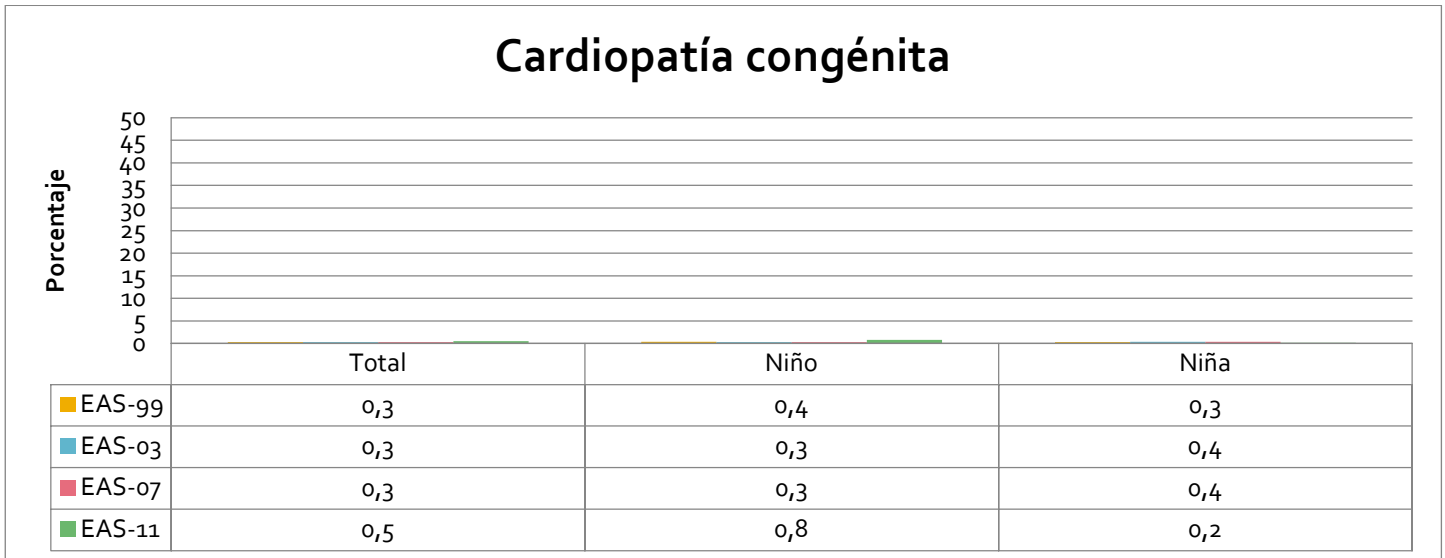

Gráfico 38. Porcentaje de menores con cardiopatía congénita por provincia. Andalucía. Años 1999, 2003, 2007 y 2011.

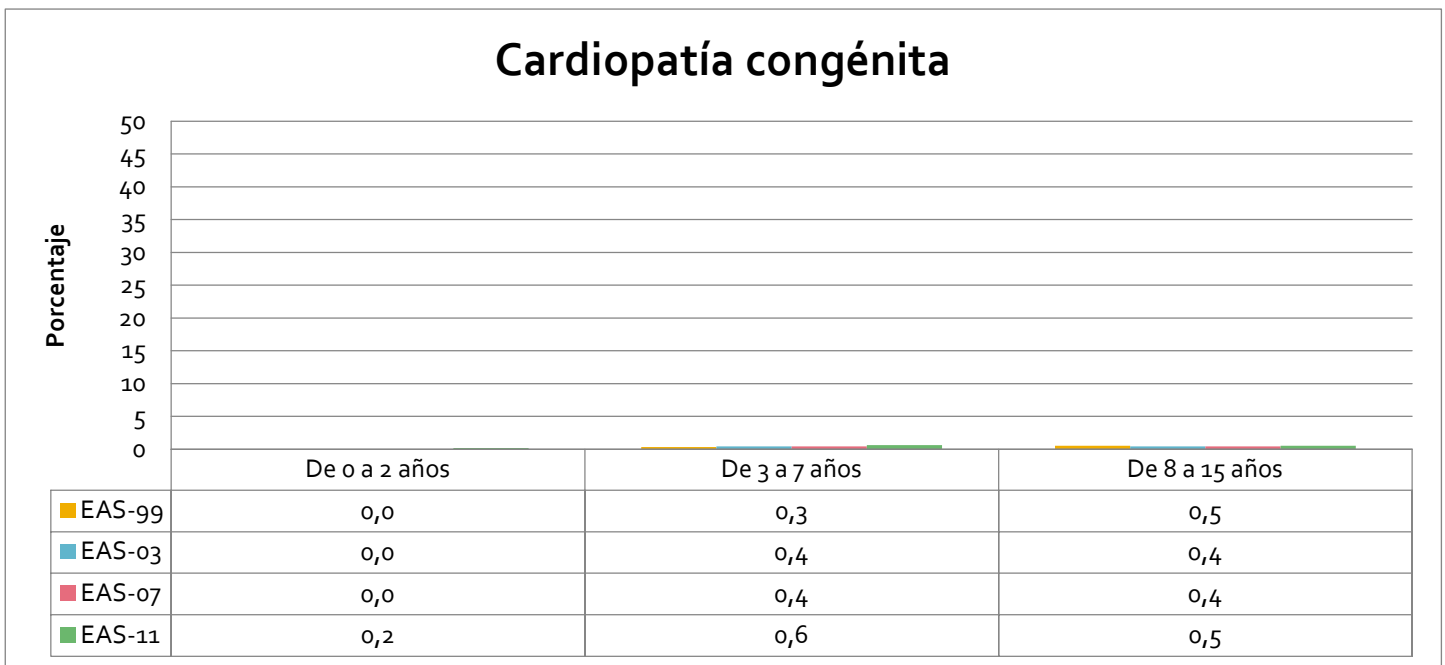

Gráfico 39. Porcentaje de menores con cardiopatía congénita por nivel de estudios. Andalucía. Años 1999, 2003, 2007 y 2011.

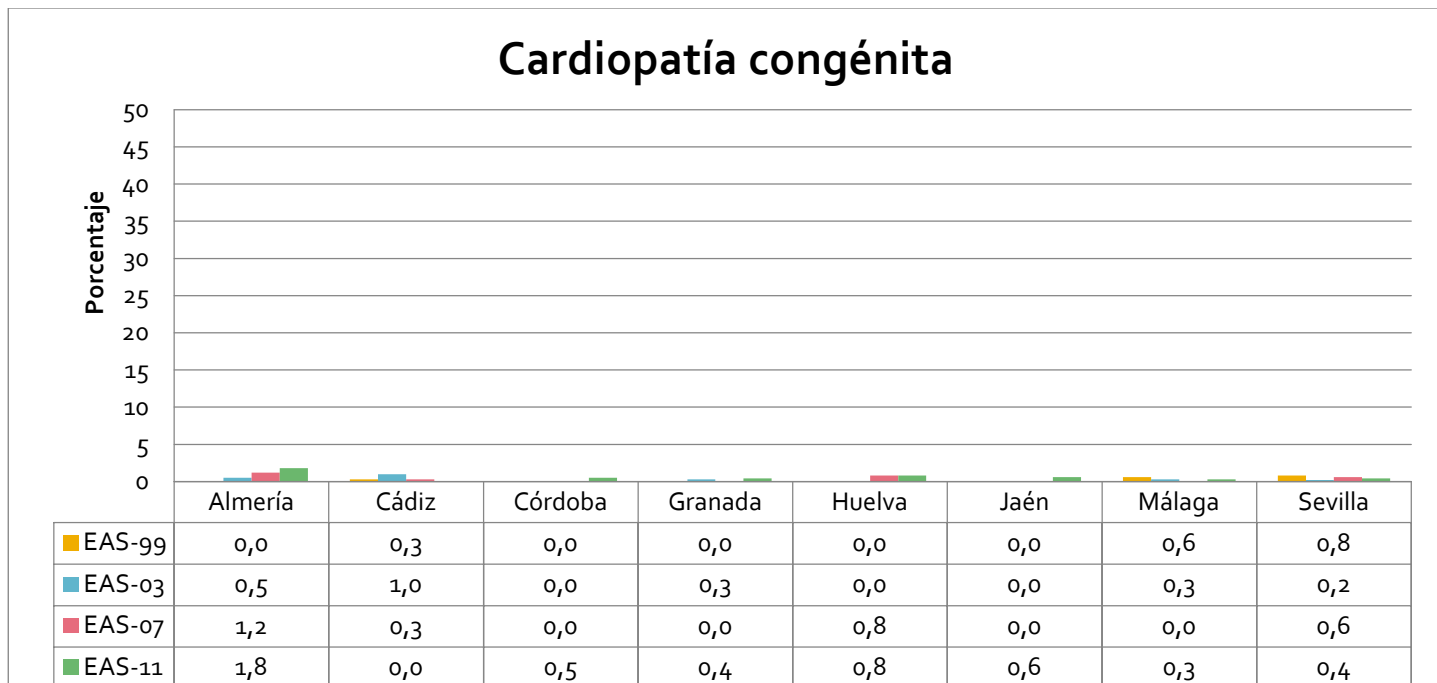

Gráfico 40. Porcentaje de menores con cardiopatía congénita por clase social. Andalucía. Años 1999, 2003, 2007 y 2011.

### Trastornos convulsivos

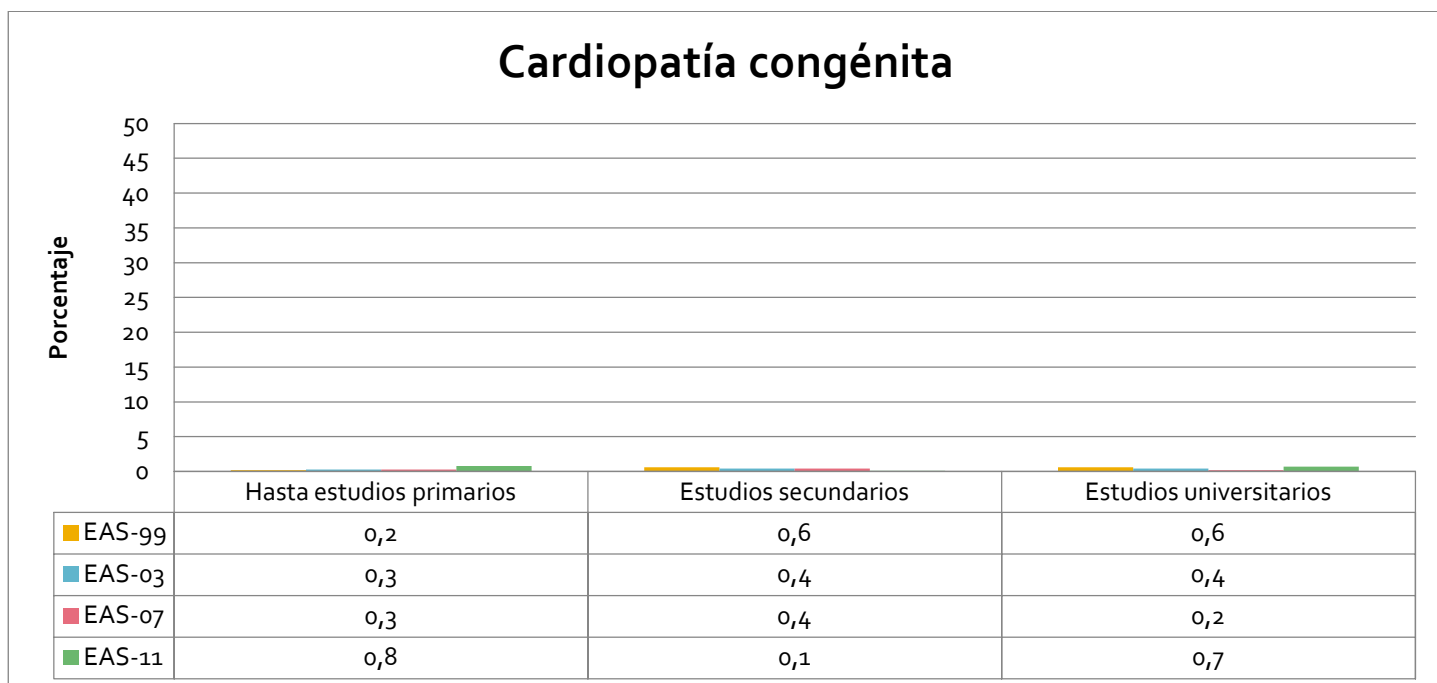

Gráfico 41. Porcentaje de menores con trastornos convulsivos por sexo. Andalucía. Años 1999, 2003, 2007 y 2011.

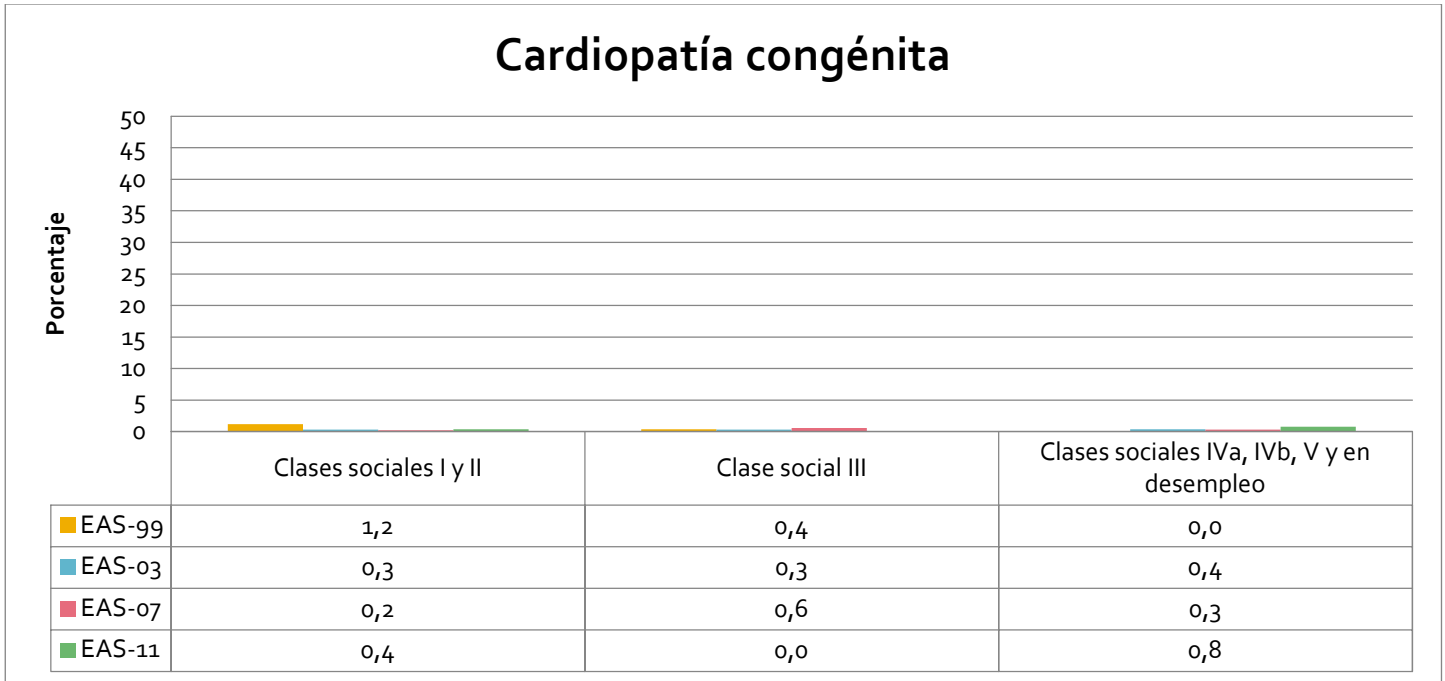

Gráfico 42. Porcentaje de menores con trastornos convulsivos por edad. Andalucía. Años 1999, 2003, 2007 y 2011.



Gráfico 43. Porcentaje de menores con trastornos convulsivos por provincia. Andalucía. Años 1999, 2003, 2007 y 2011.



Gráfico 44. Porcentaje de menores con trastornos convulsivos por nivel de estudios. Andalucía. Años 1999, 2003, 2007 y 2011.



Gráfico 45. Porcentaje de menores con trastornos convulsivos por clase social. Andalucía. Años 1999, 2003, 2007 y 2011.

Trastornos de huesos

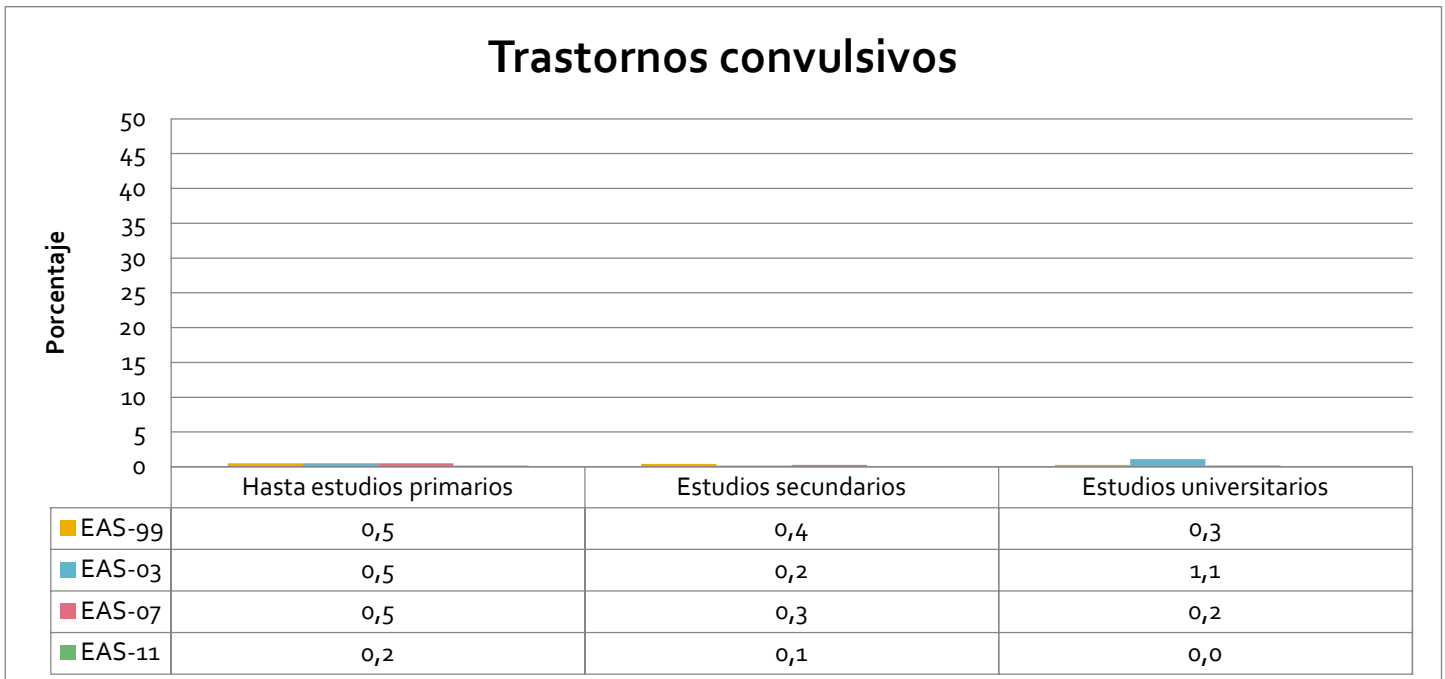

Gráfico 46. Porcentaje de menores con trastornos de huesos por sexo. Andaluía. Años 1999, 2003, 2007 y 2011.

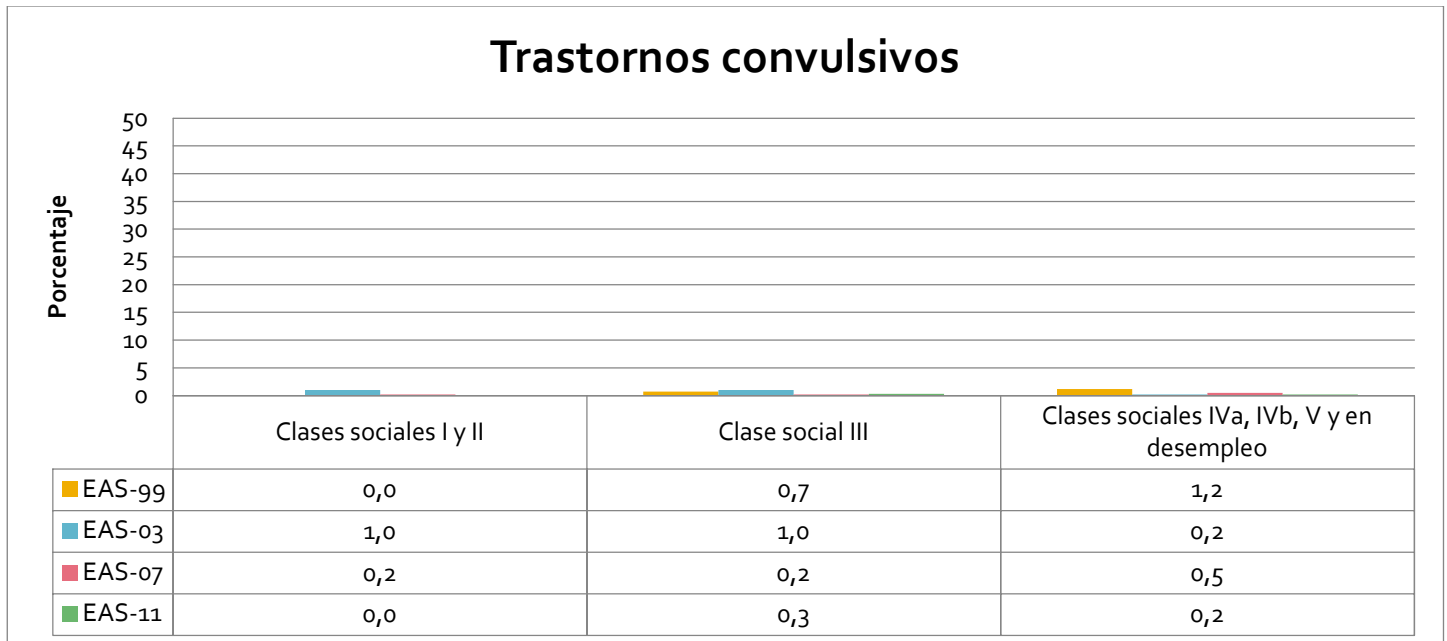

Gráfico 47. Porcentaje de menores con trastornos de huesos por edad. Andaluía. Años 1999, 2003, 2007 y 2011.



Gráfico 48. Porcentaje de menores con trastornos de huesos por provincia. Andalucía. Años 1999, 2003, 2007 y 2011.



Gráfico 49. Porcentaje de menores con trastornos de huesos por nivel de estudios. Andalucía. Años 1999, 2003, 2007 y 2011.



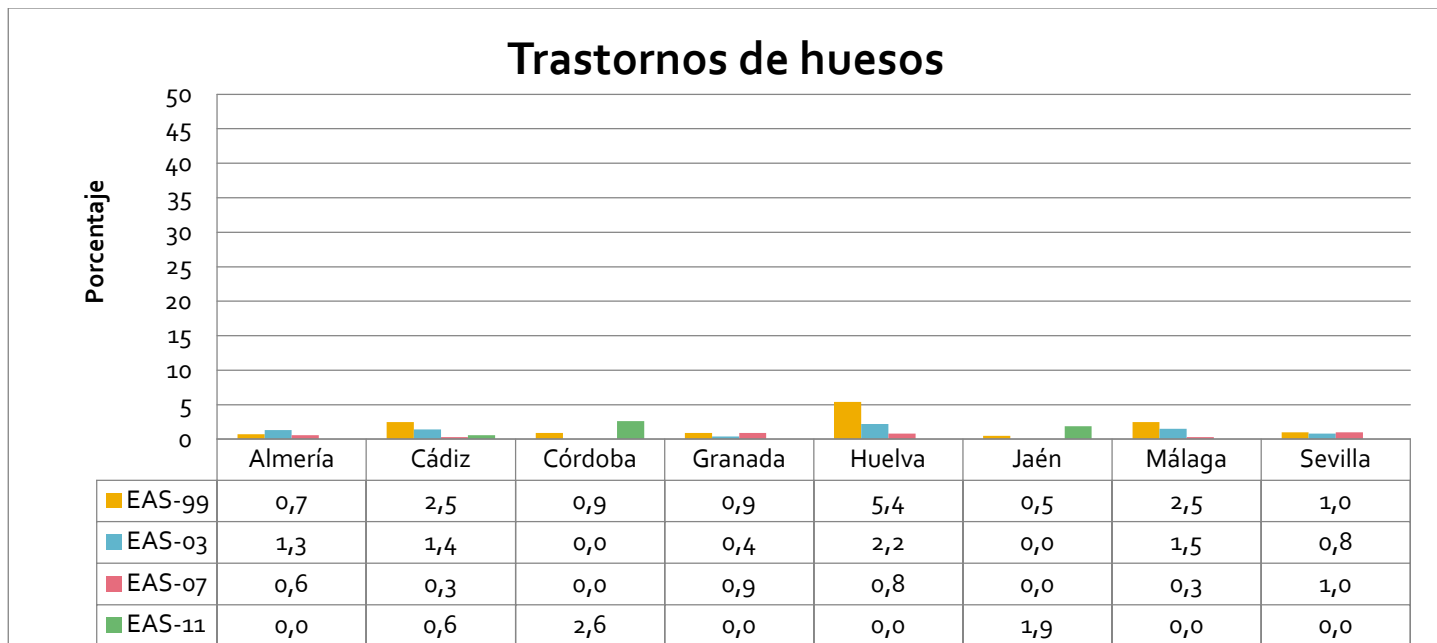

Gráfico 50. Porcentaje de menores con trastornos de huesos por clase social. Andalucía. Años 1999, 2003, 2007 y 2011.

### Trastornos intestinales



Gráfico 51. Porcentaje de menores con trastornos intestinales por sexo. Andalucía. Años 1999, 2003, 2007 y 2011.



Gráfico 52. Porcentaje de menores con trastornos intestinales por edad. Andalucía. Años 1999, 2003, 2007 y 2011.

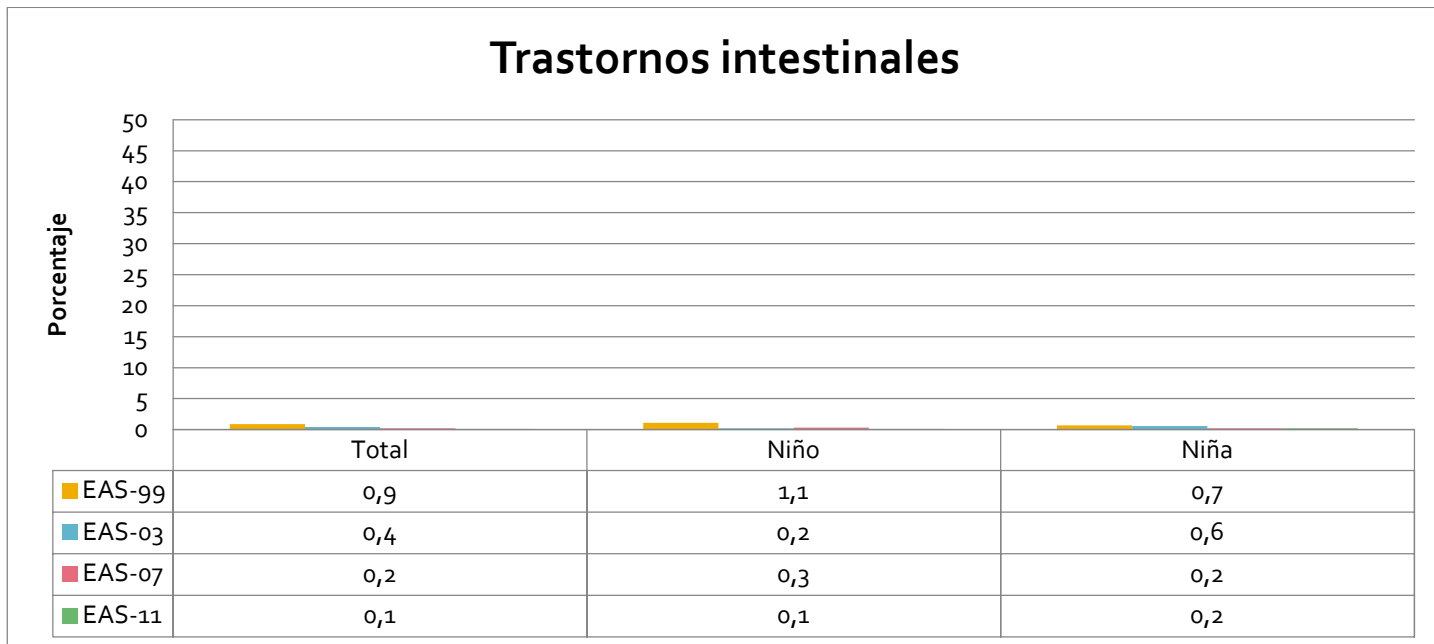

Gráfico 53. Porcentaje de menores con trastornos intestinales por provincia. Andalucía. Años 1999, 2003, 2007 y 2011.

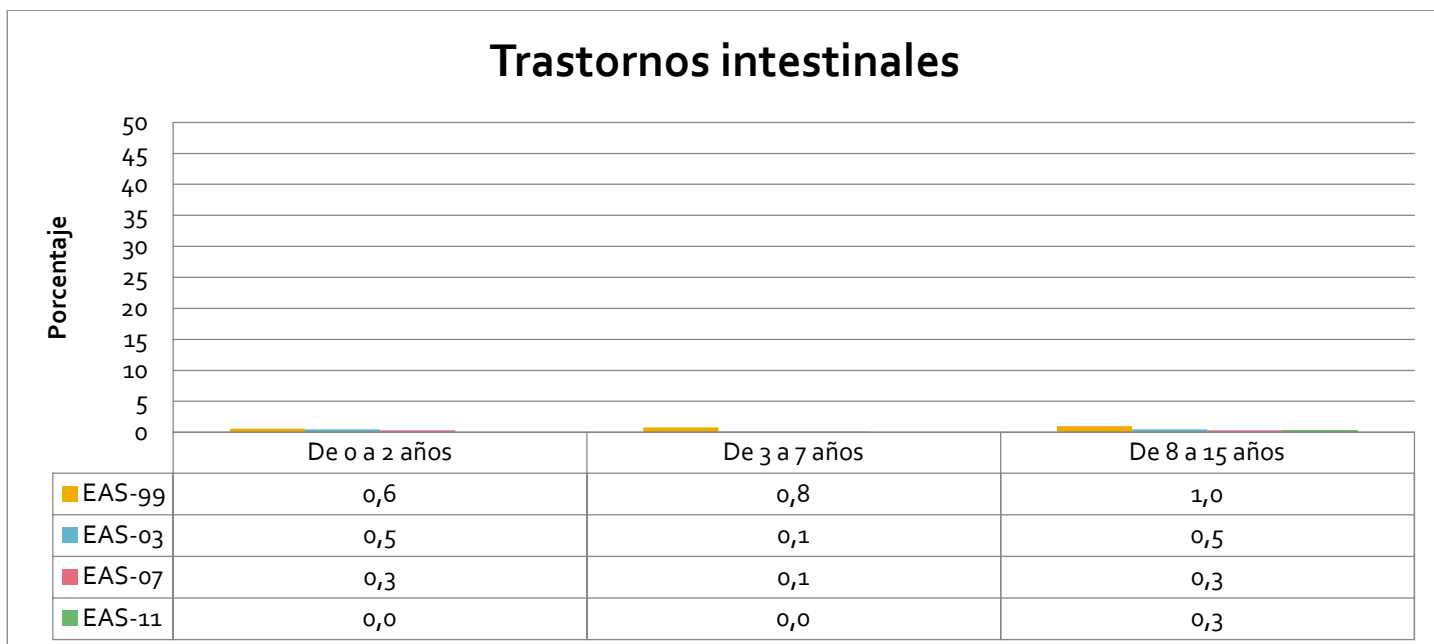

Gráfico 54. Porcentaje de menores con trastornos intestinales por nivel de estudios. Andalucía. Años 1999, 2003, 2007 y 2011.



Gráfico 55. Porcentaje de menores con trastornos intestinales por clase social. Andalucía. Años 1999, 2003, 2007 y 2011.

### Trastornos mentales

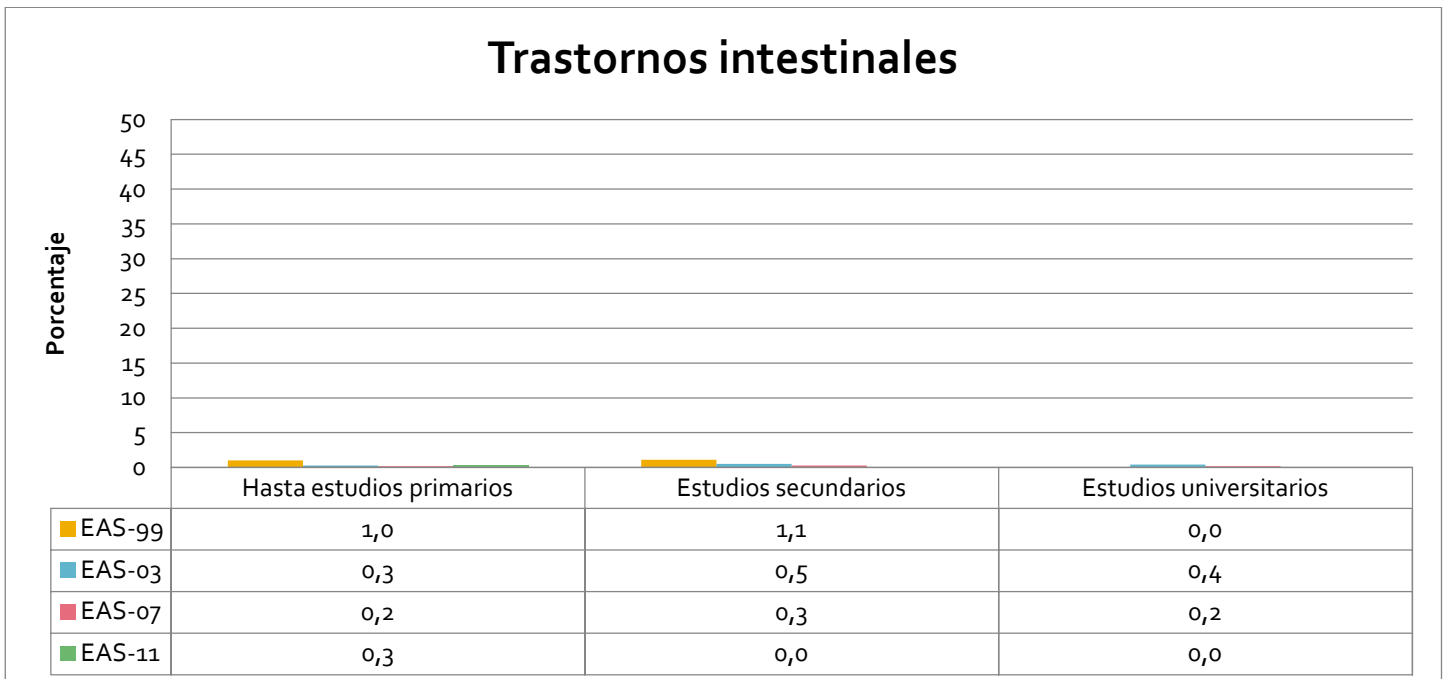

Gráfico 56. Porcentaje de menores con trastornos mentales por sexo. Andalucía. Años 1999, 2003, 2007 y 2011.

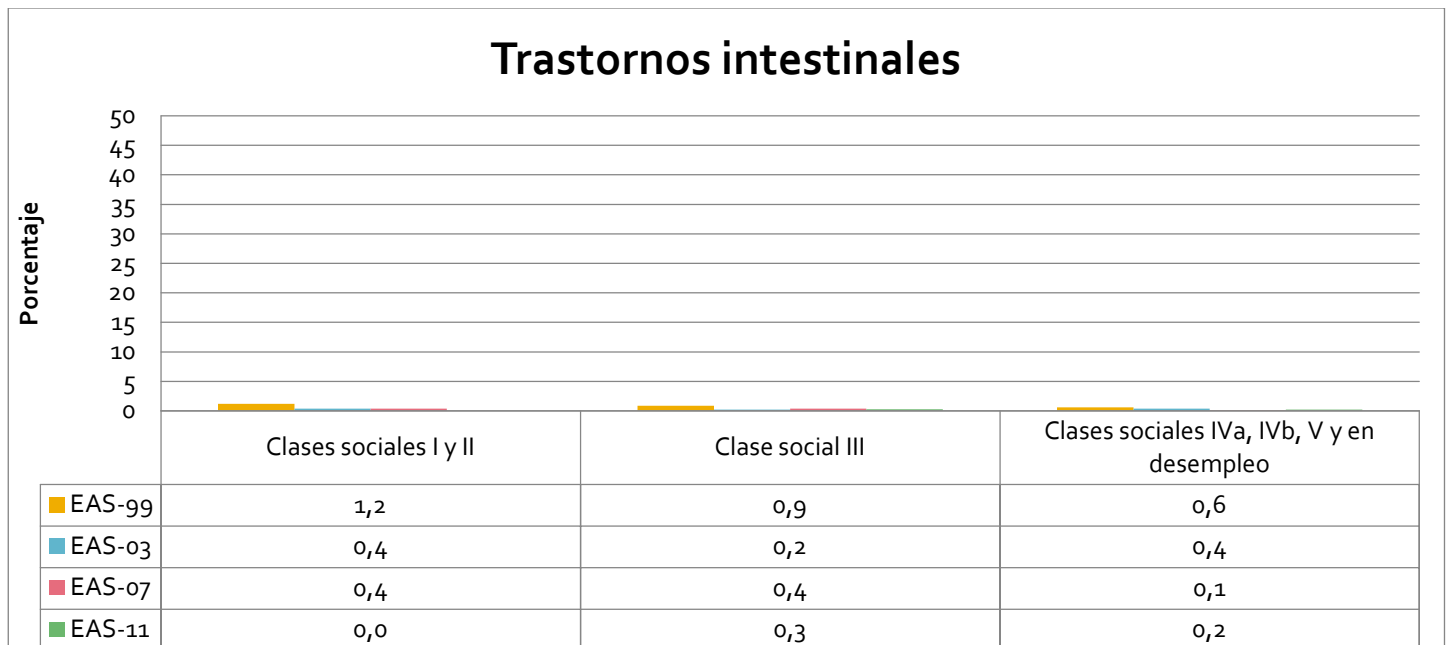

Gráfico 57. Porcentaje de menores con trastornos mentales por edad. Andalucía. Años 1999, 2003, 2007 y 2011.



Gráfico 58. Porcentaje de menores con trastornos mentales por provincia. Andalucía. Años 1999, 2003, 2007 y 2011.



Gráfico 59. Porcentaje de menores con trastornos mentales por nivel de estudios. Andalucía. Años 1999, 2003, 2007 y 2011.



Gráfico 60. Porcentaje de menores con trastornos mentales por clase social. Andalucía. Años 1999, 2003, 2007 y 2011.

### Síndrome de Down



Gráfico 61. Porcentaje de menores con síndrome de Down por sexo. Andalucía. Años 1999, 2003, 2007 y 2011.



Gráfico 62. Porcentaje de menores con síndrome de Down por edad. Andalucía. Años 1999, 2003, 2007 y 2011.



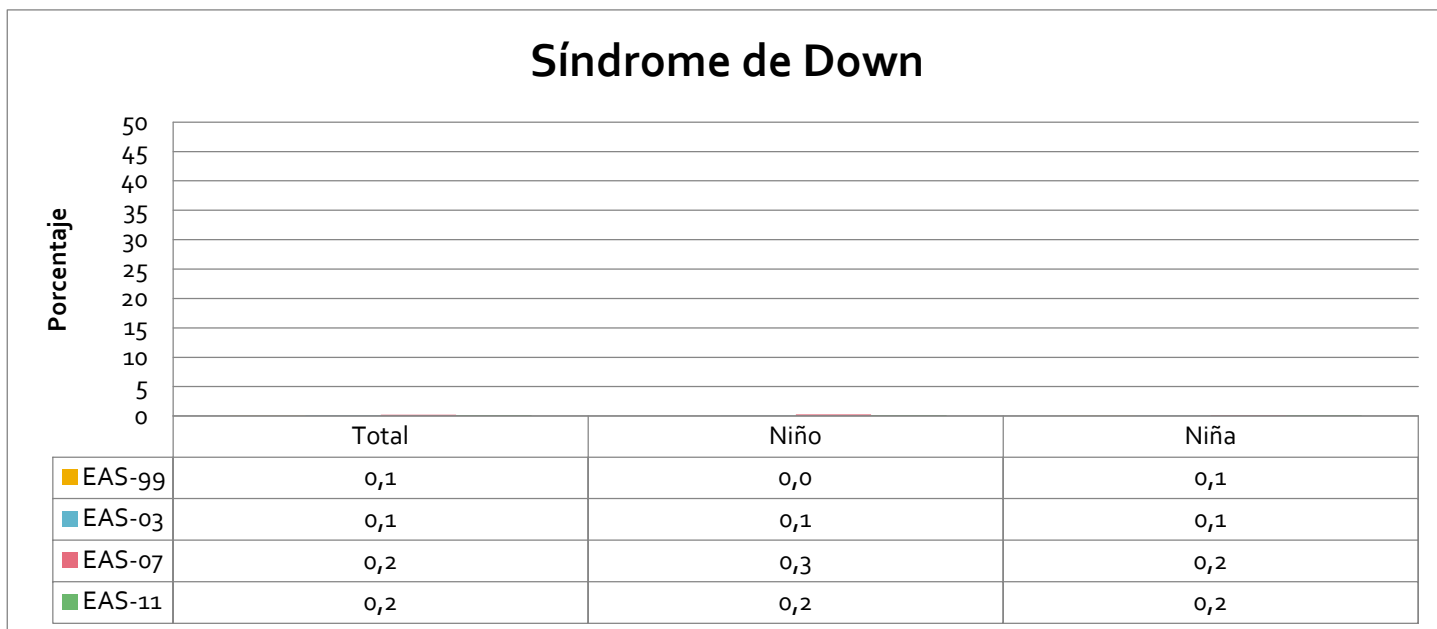

Gráfico 63. Porcentaje de menores con síndrome de Down por provincia. Andalucía. Años 1999, 2003, 2007 y 2011.

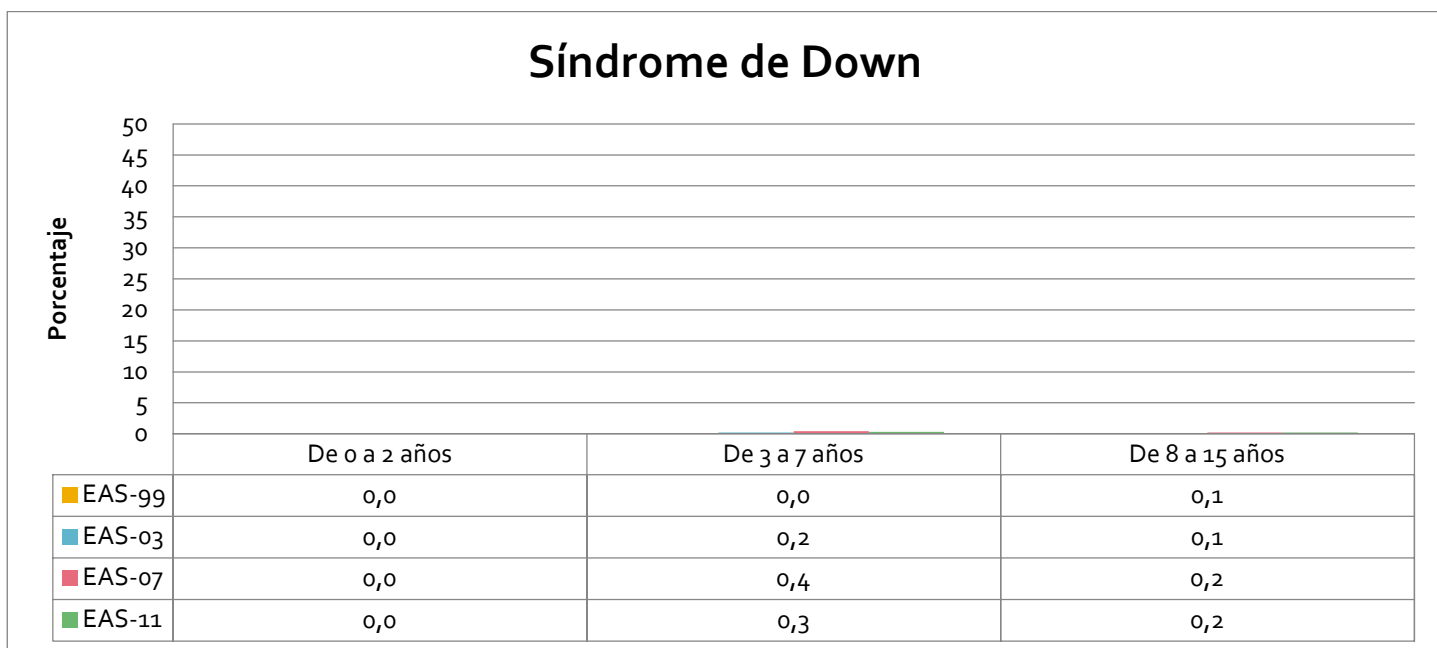

Gráfico 64. Porcentaje de menores con síndrome de Down por nivel de estudios. Andalucía. Años 1999, 2003, 2007 y 2011.



Gráfico 65. Porcentaje de menores con síndrome de Down por clase social. Andalucía. Años 1999, 2003, 2007 y 2011.

**Ceguera o problemas de visión**

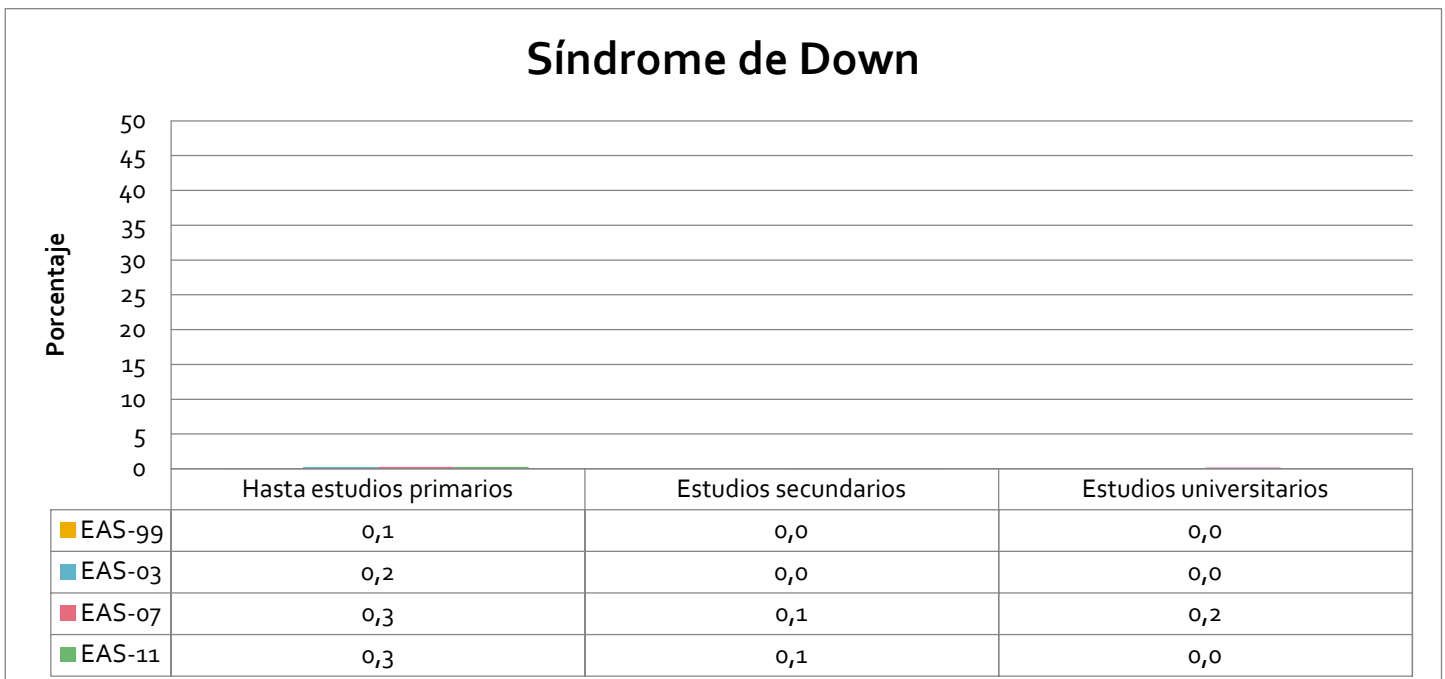

Gráfico 66. Porcentaje de menores con ceguera o problemas de visión por sexo. Andalucía. Años 1999, 2003, 2007 y 2011.

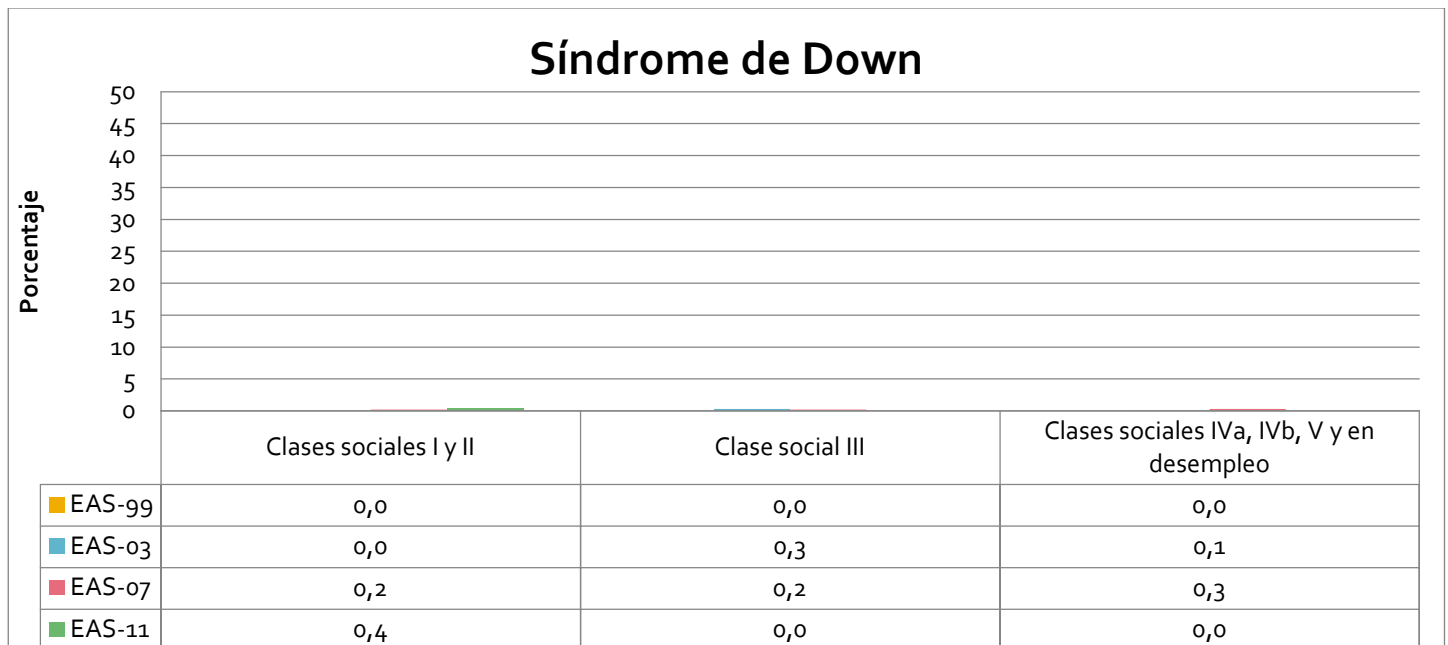

Gráfico 67. Porcentaje de menores con ceguera o problemas de visión por edad. Andalucía. Años 1999, 2003, 2007 y 2011.

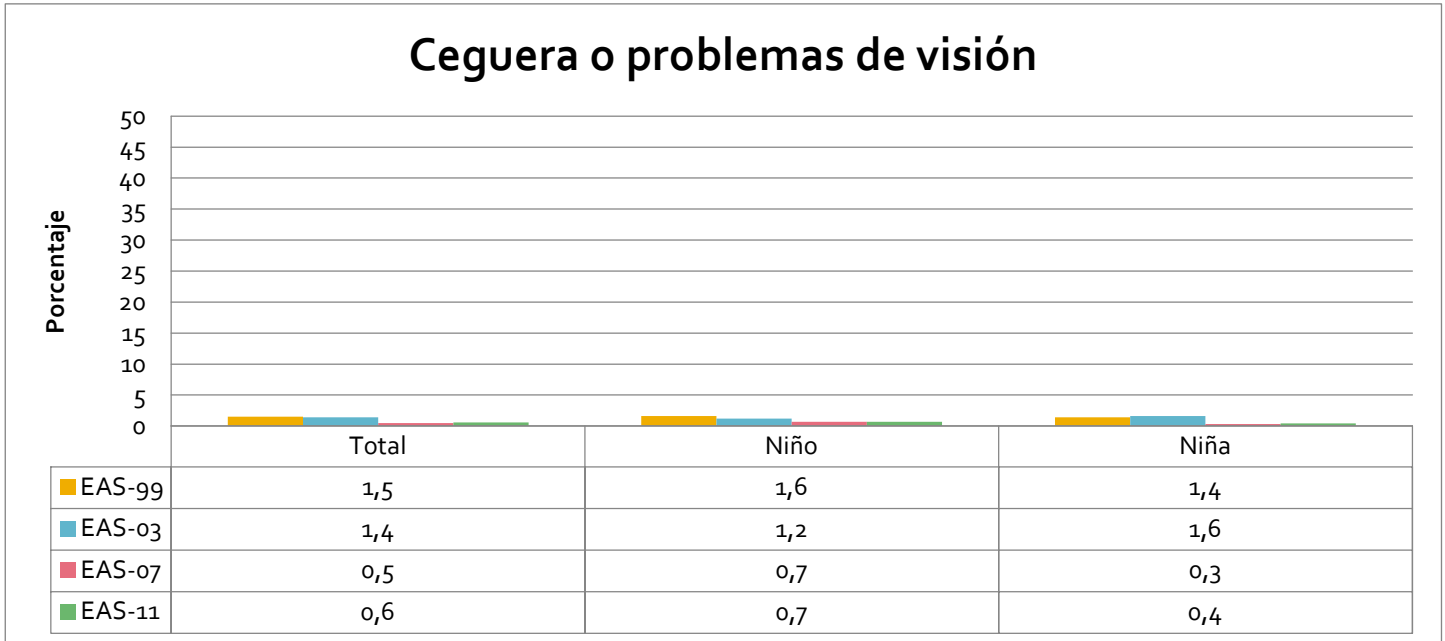

Gráfico 68. Porcentaje de menores con ceguera o problemas de visión por provincia. Andalucía. Años 1999, 2003, 2007 y 2011.

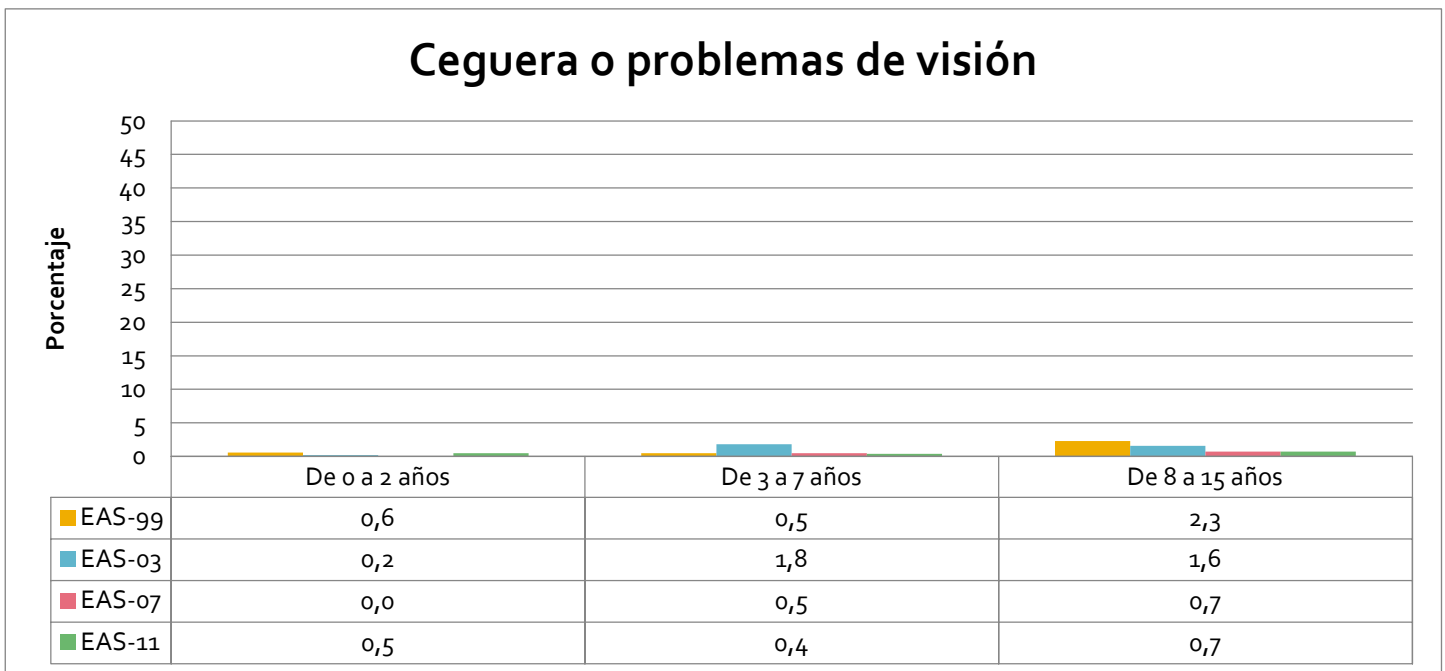

Gráfico 69. Porcentaje de menores con ceguera o problemas de visión por nivel de estudios. Andalucía. Años 1999, 2003, 2007 y 2011.

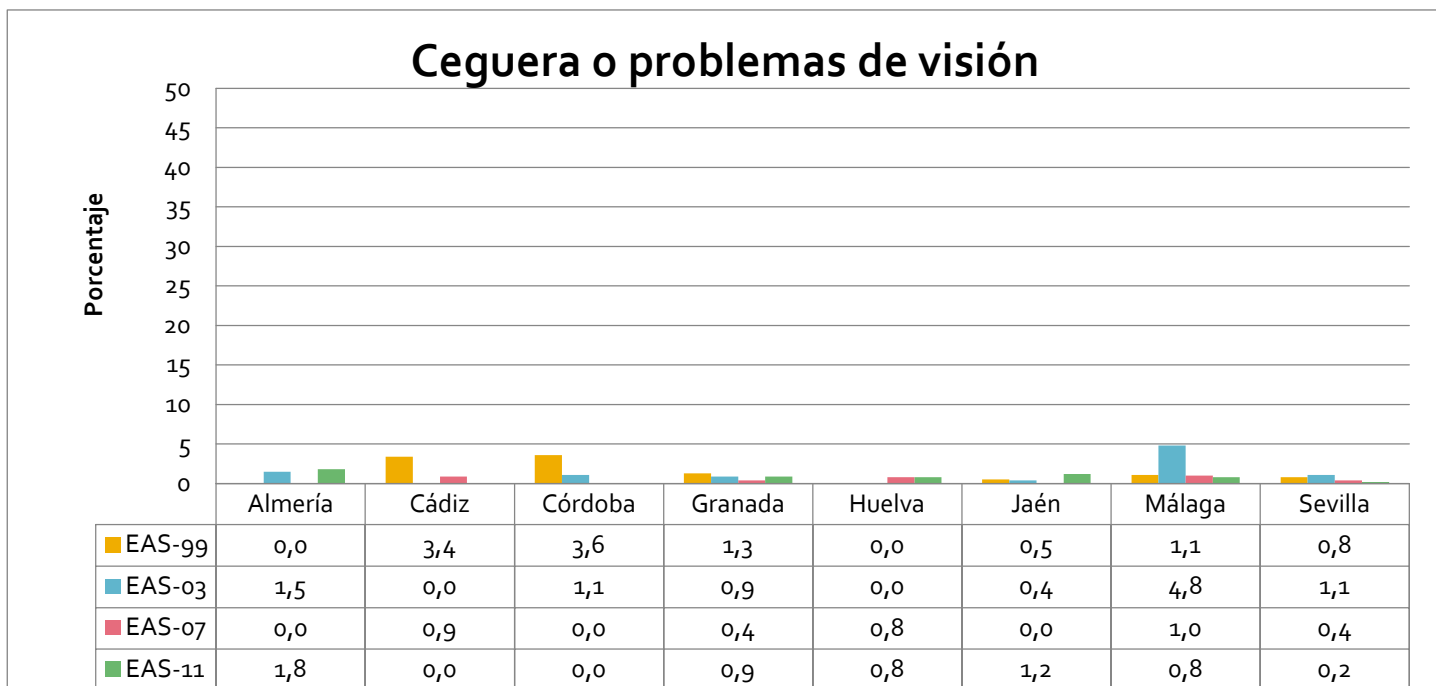

Gráfico 70. Porcentaje de menores con ceguera o problemas de visión por clase social. Andalucía. Años 1999, 2003, 2007 y 2011.

### Sordera o problemas de audición

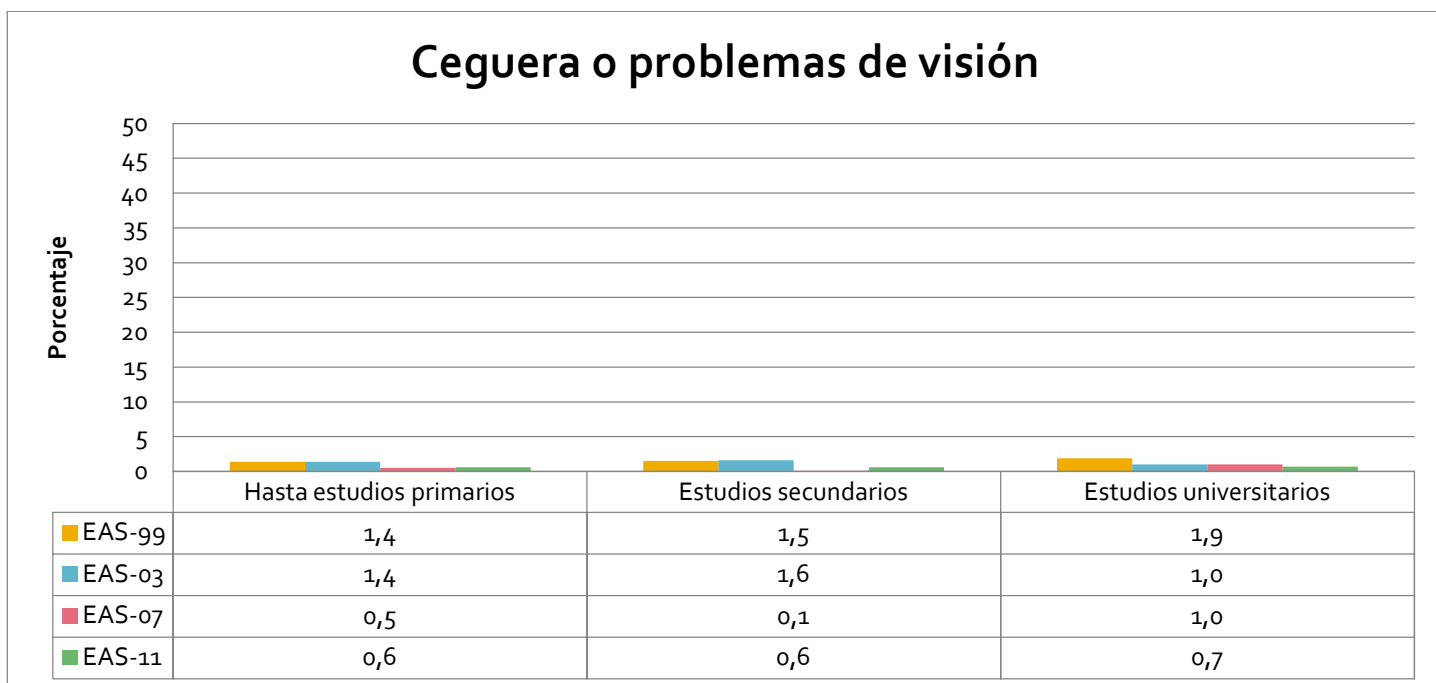

Gráfico 71. Porcentaje de menores con sordera o problemas de audición por sexo. Andaluía. Años 1999, 2003, 2007 y 2011.

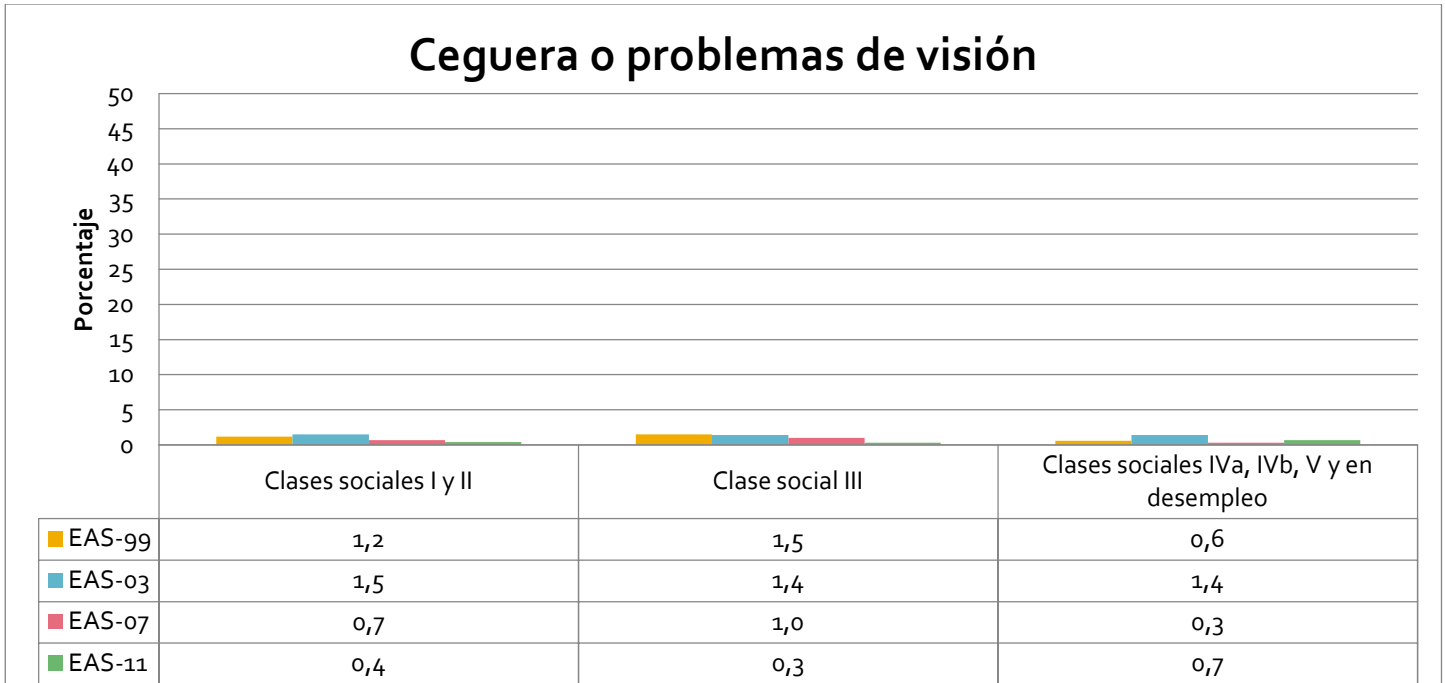

Gráfico 72. Porcentaje de menores con sordera o problemas de audición por edad. Andaluía. Años 1999, 2003, 2007 y 2011.

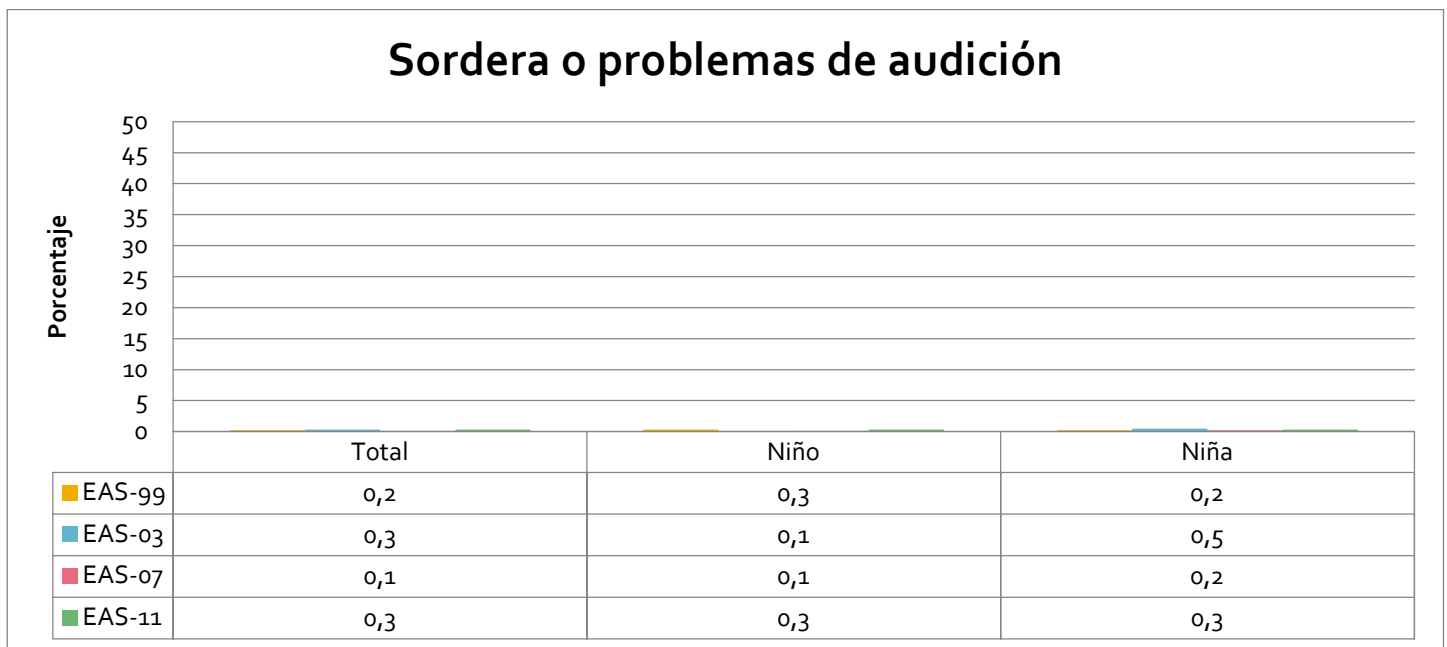

Gráfico 73. Porcentaje de menores con sordera o problemas de audición por provincia. Andalucía. Años 1999, 2003, 2007 y 2011.

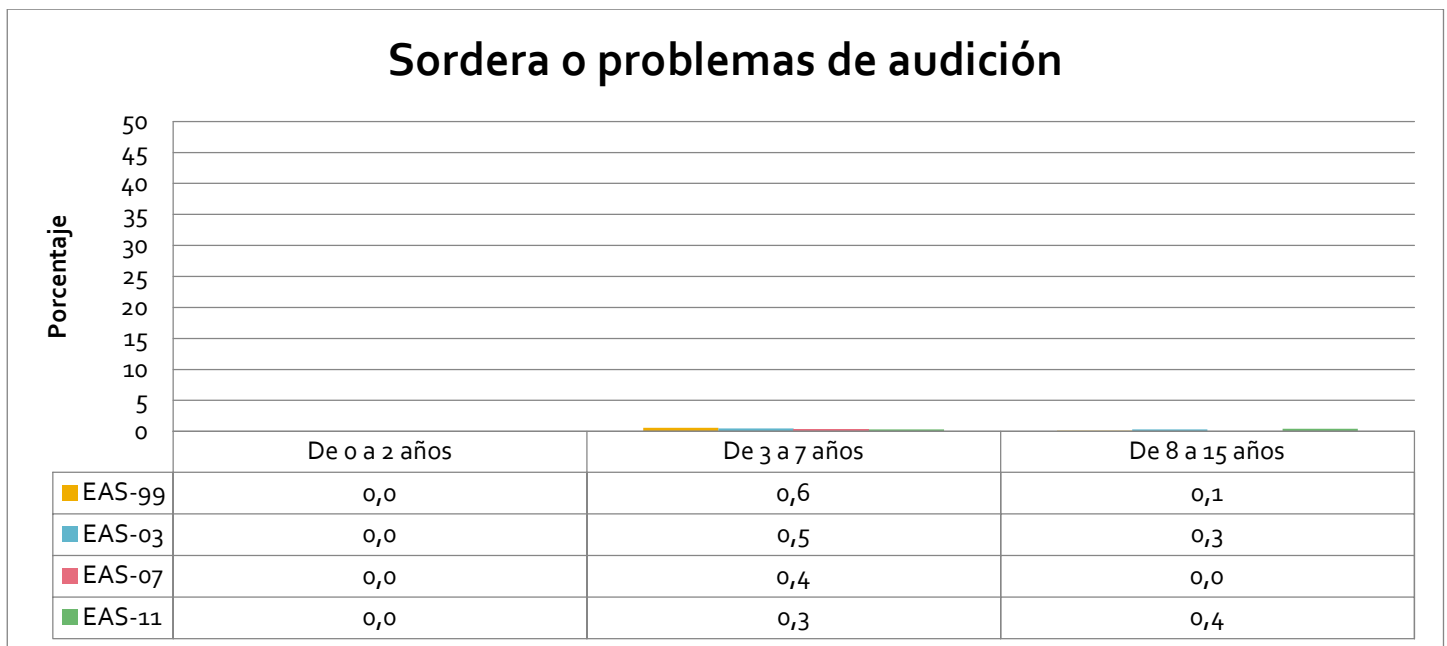

Gráfico 74. Porcentaje de menores con sordera o problemas de audición por nivel de estudios. Andalucía. Años 1999, 2003, 2007 y 2011.

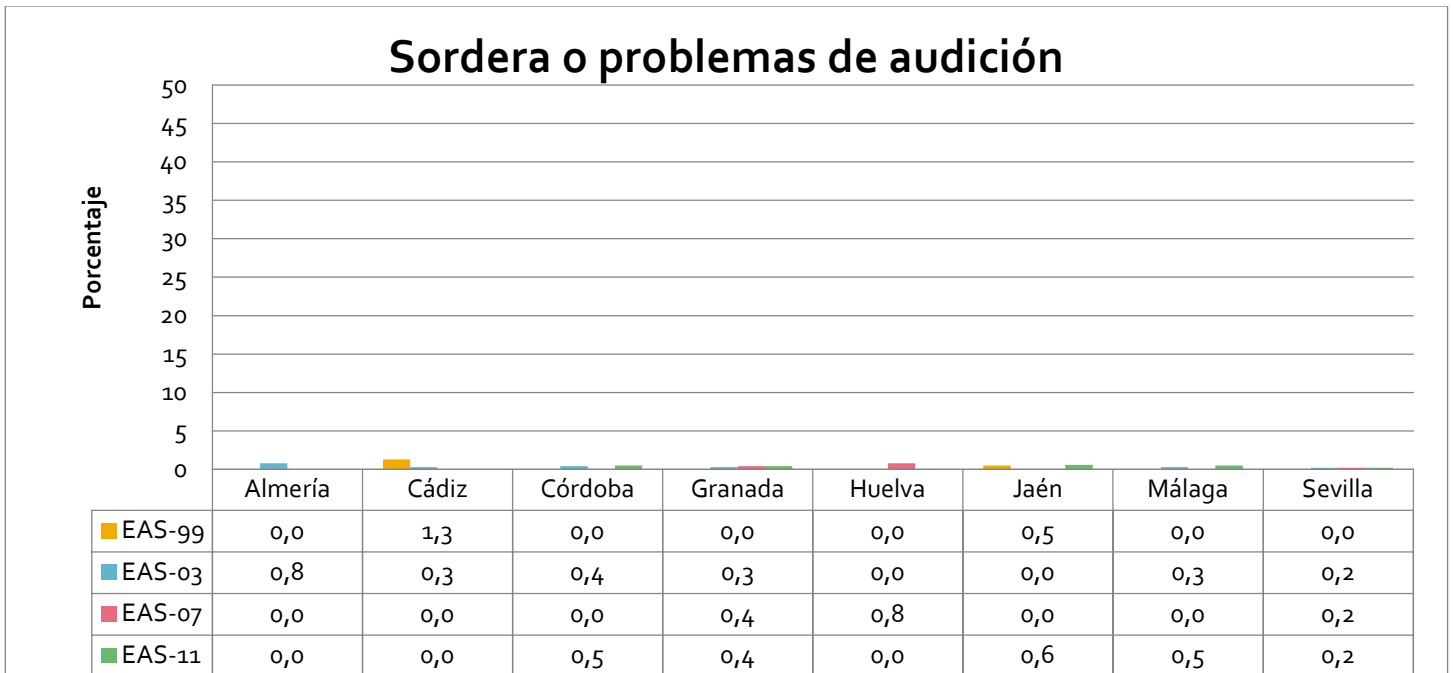

Gráfico 75. Porcentaje de menores con sordera o problemas de audición por clase social. Andalucía. Años 1999, 2003, 2007 y 2011.

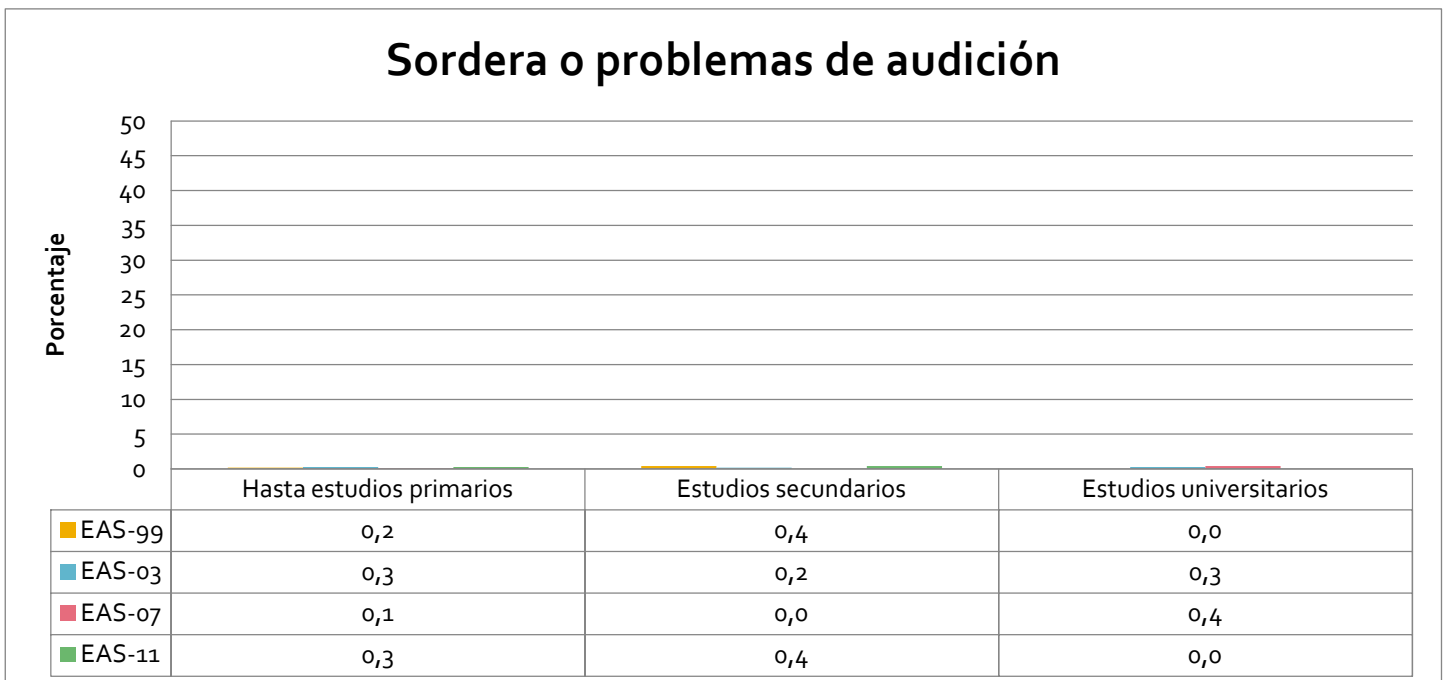

**Defectos en el habla**

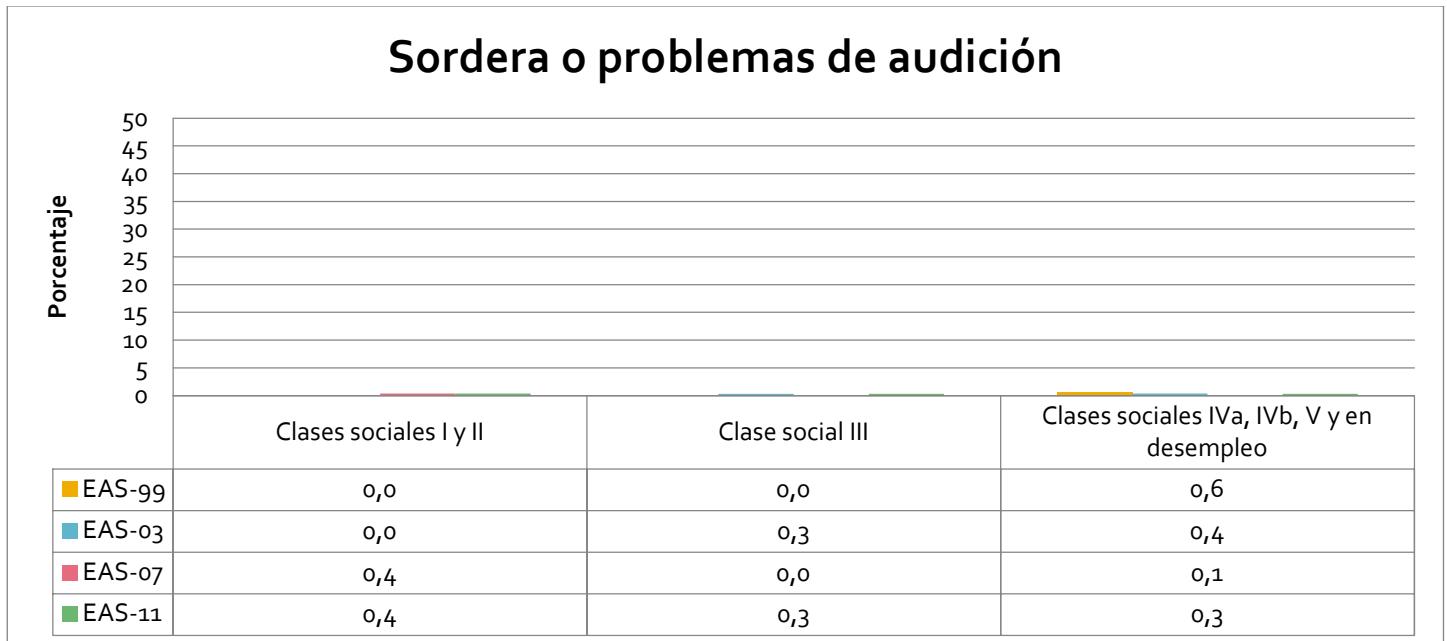

Gráfico 76. Porcentaje de menores con defectos en el habla por sexo. Andalucía. Años 1999, 2003, 2007 y 2011.



Gráfico 77. Porcentaje de menores con defectos en el habla por edad. Andalucía. Años 1999, 2003, 2007 y 2011.

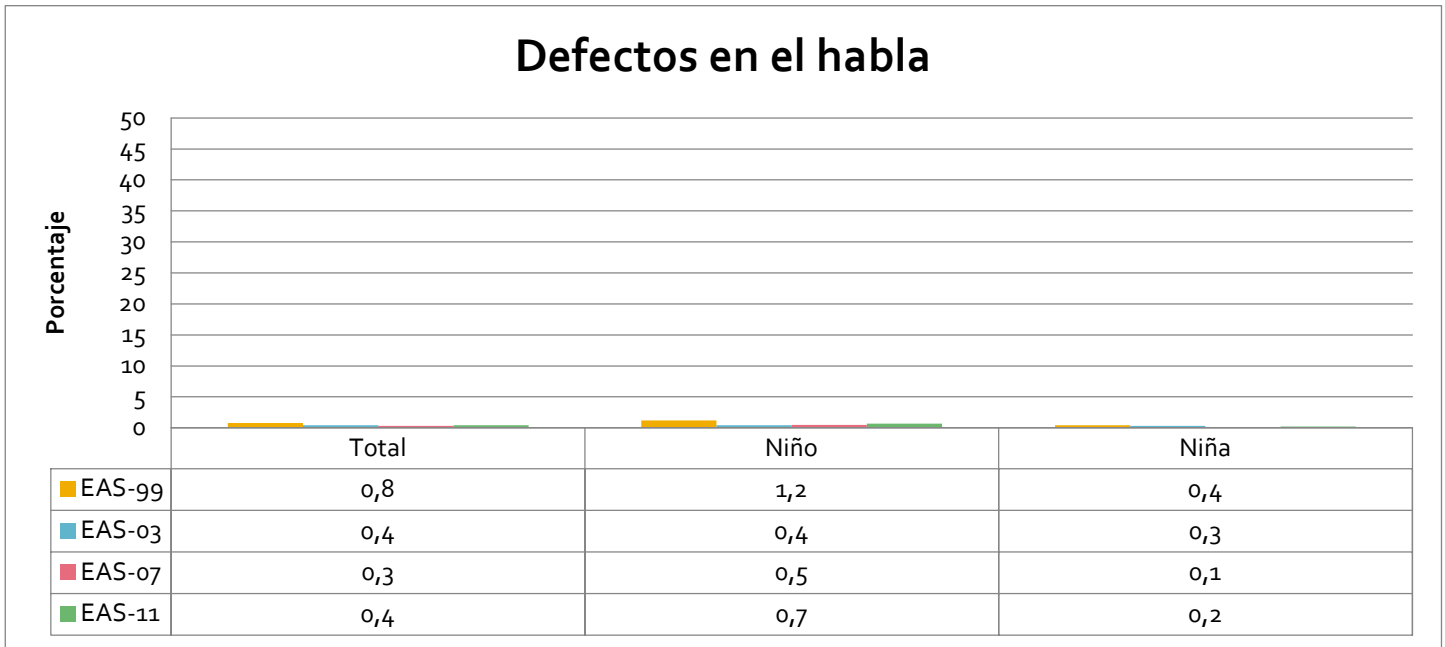

Gráfico 78. Porcentaje de menores con defectos en el habla por provincia. Andalucía. Años 1999, 2003, 2007 y 2011.

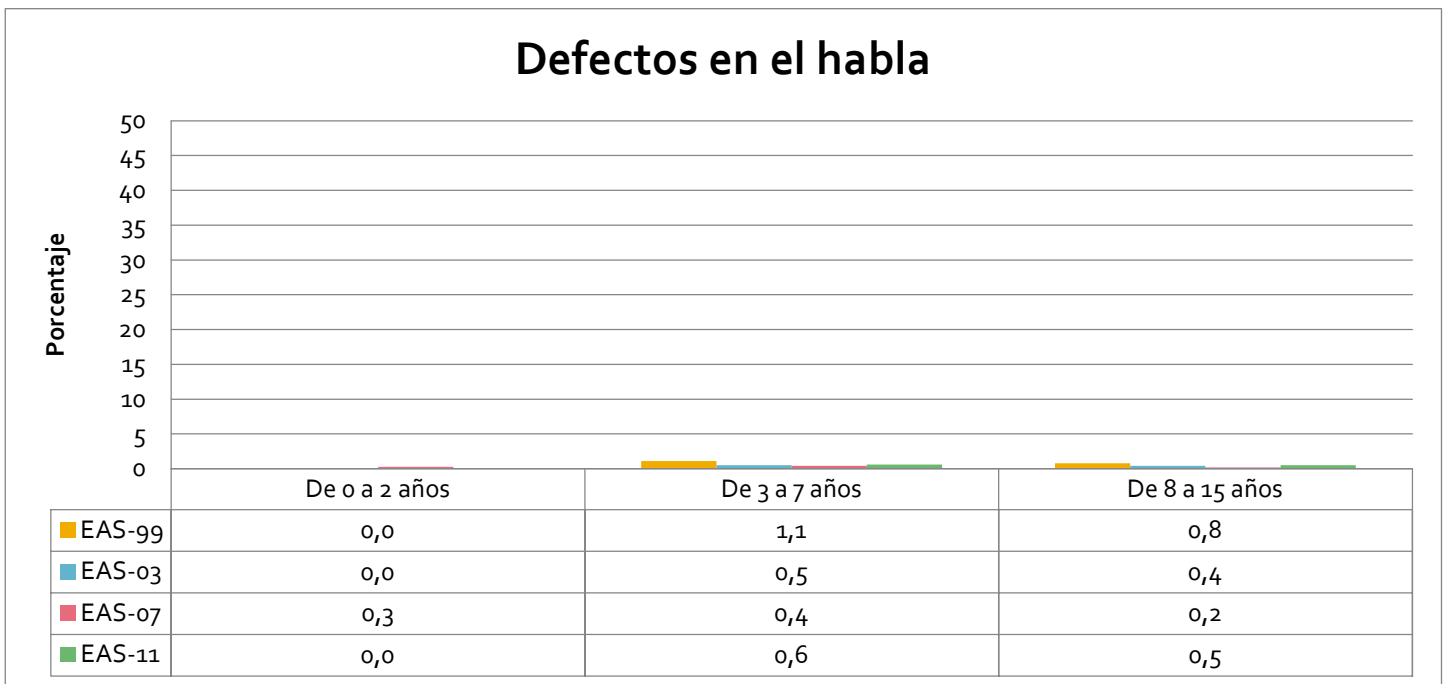

Gráfico 79. Porcentaje de menores con defectos en el habla por nivel de estudios. Andalucía. Años 1999, 2003, 2007 y 2011.

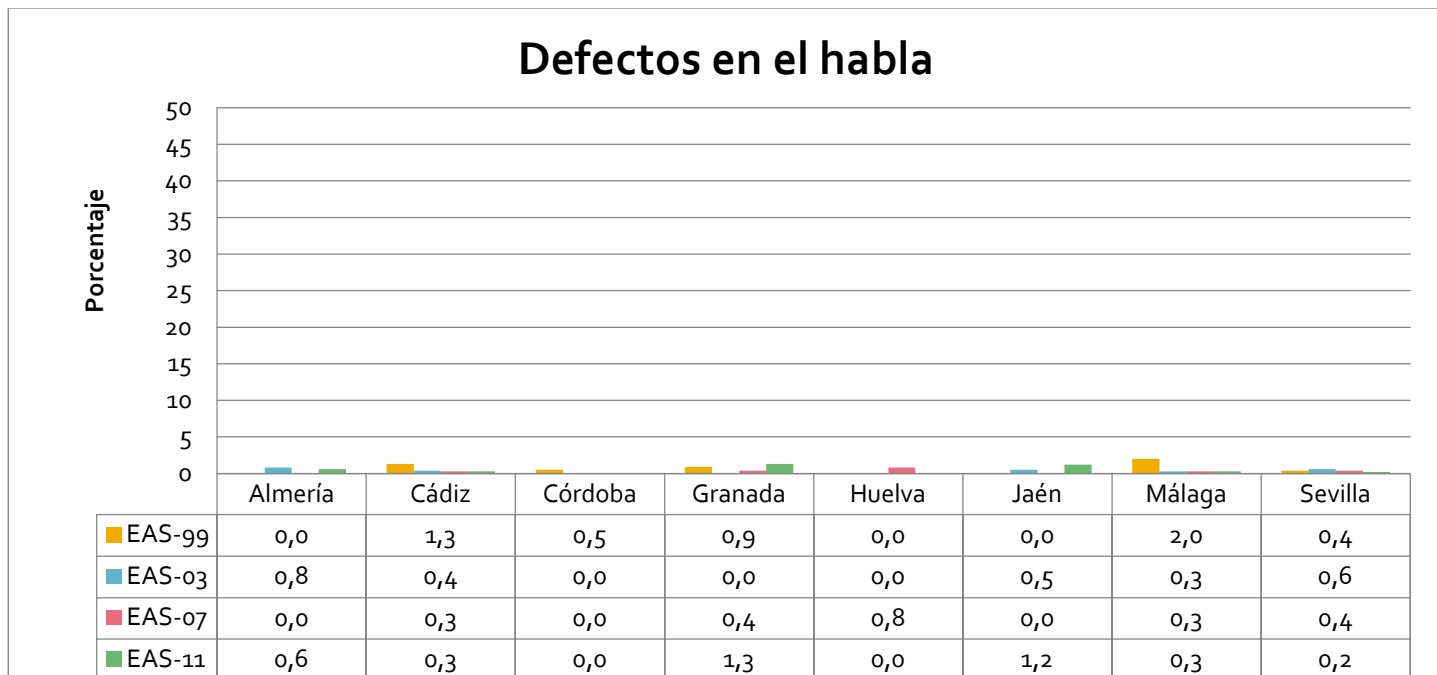

Gráfico 80. Porcentaje de menores con defectos en el habla por clase social. Andalucía. Años 1999, 2003, 2007 y 2011.

**Parálisis**



Gráfico 81. Porcentaje de menores con parálisis por sexo. Andalucía. Años 1999, 2003, 2007 y 2011.

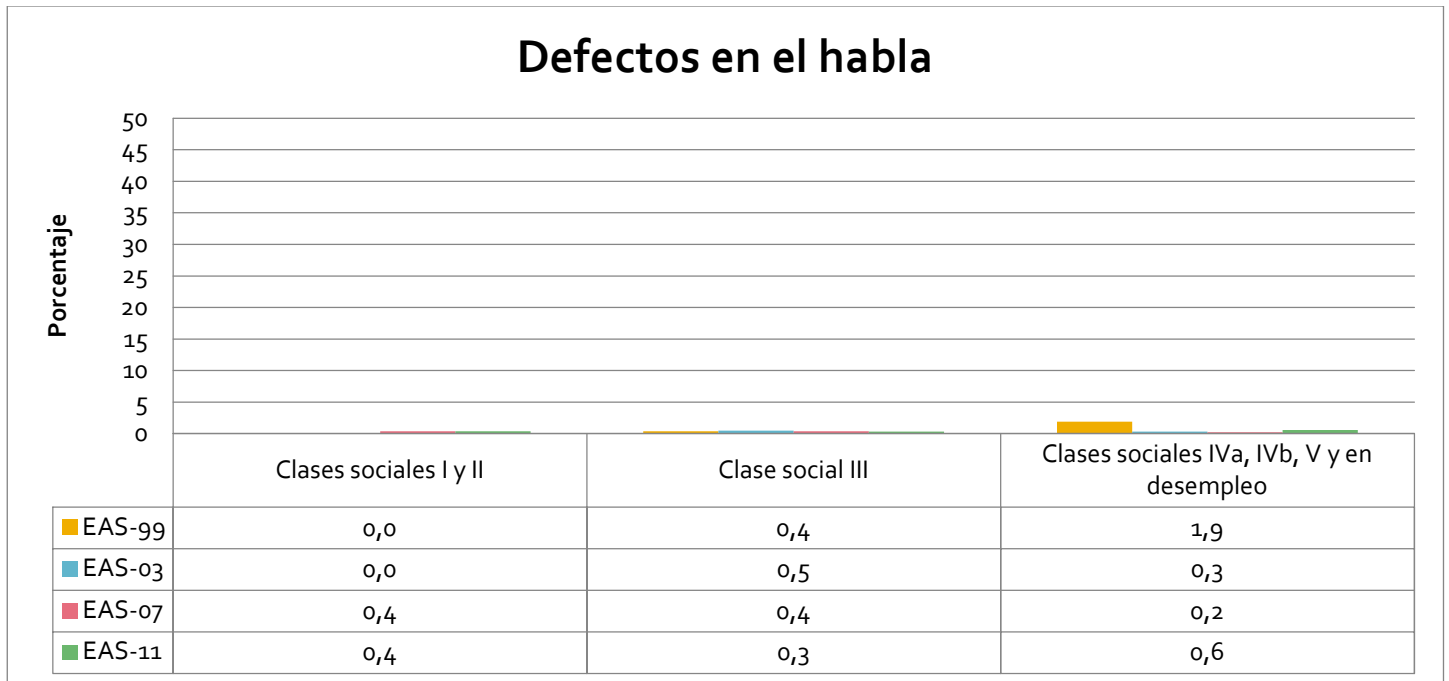

Gráfico 82. Porcentaje de menores con parálisis por edad. Andalucía. Años 1999, 2003, 2007 y 2011.

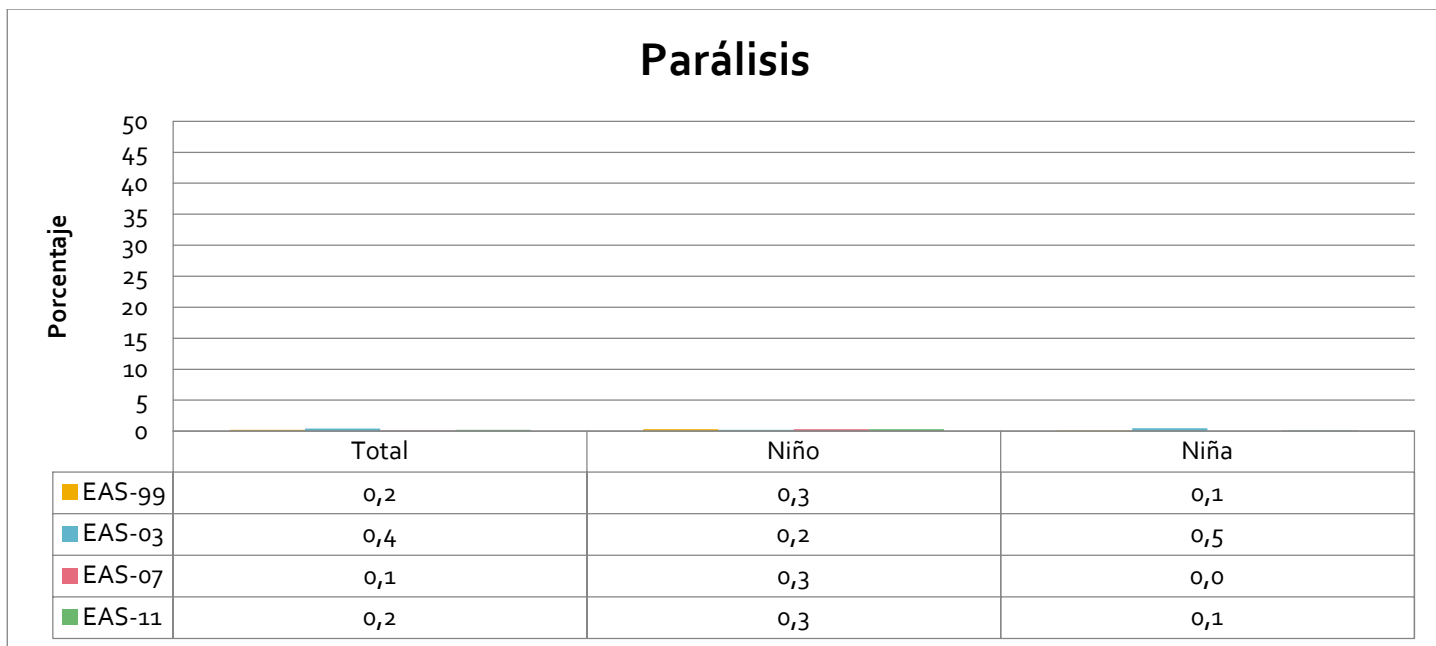

Gráfico 83. Porcentaje de menores con parálisis por provincia. Andalucía. Años 1999, 2003, 2007 y 2011.

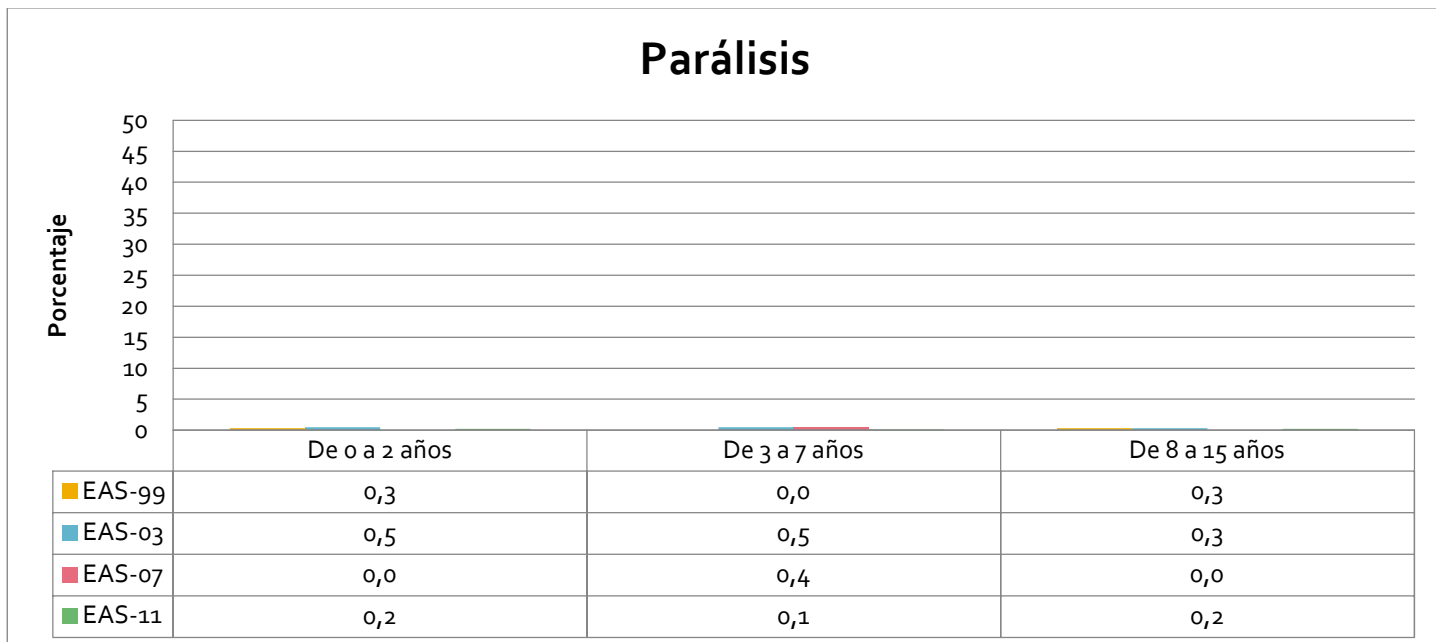

Gráfico 84. Porcentaje de menores con parálisis por nivel de estudios. Andalucía. Años 1999, 2003, 2007 y 2011.

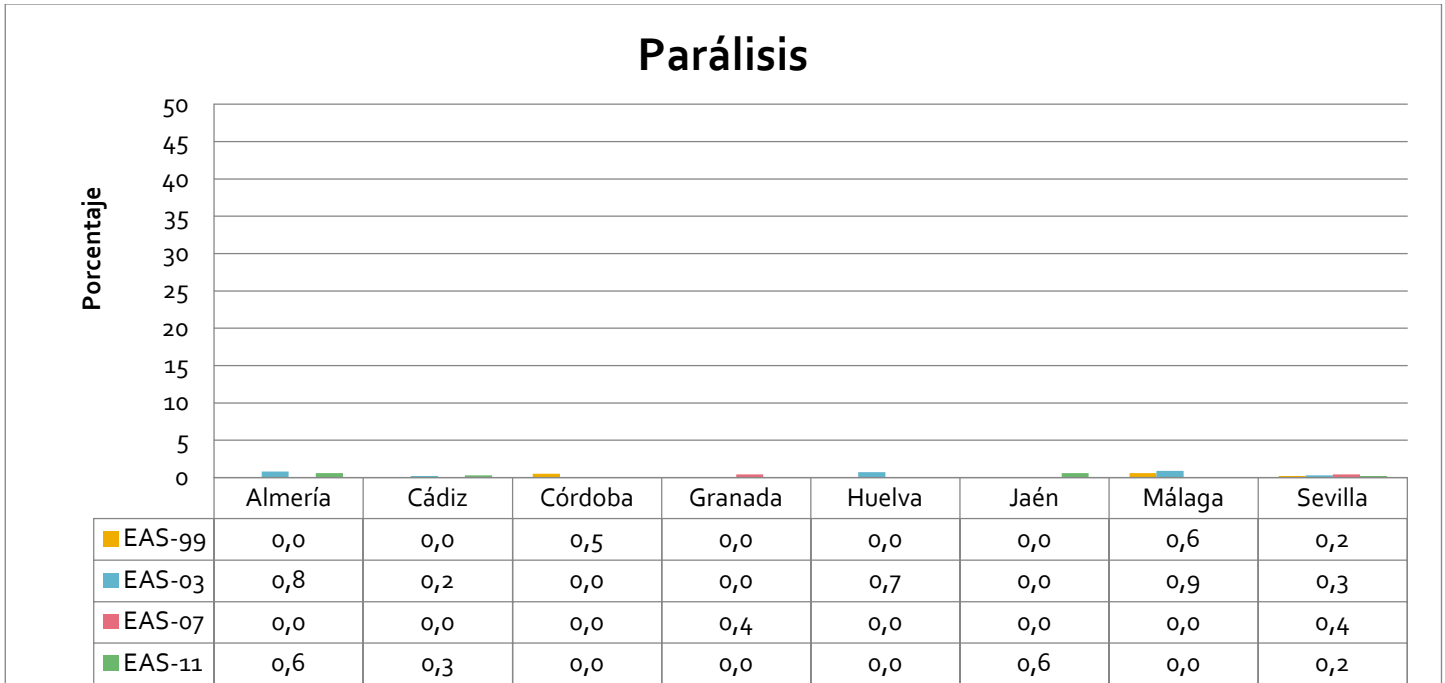

Gráfico 85. Porcentaje de menores con parálisis por clase social. Andalucía. Años 1999, 2003, 2007 y 2011.

**Problemas de riñón**

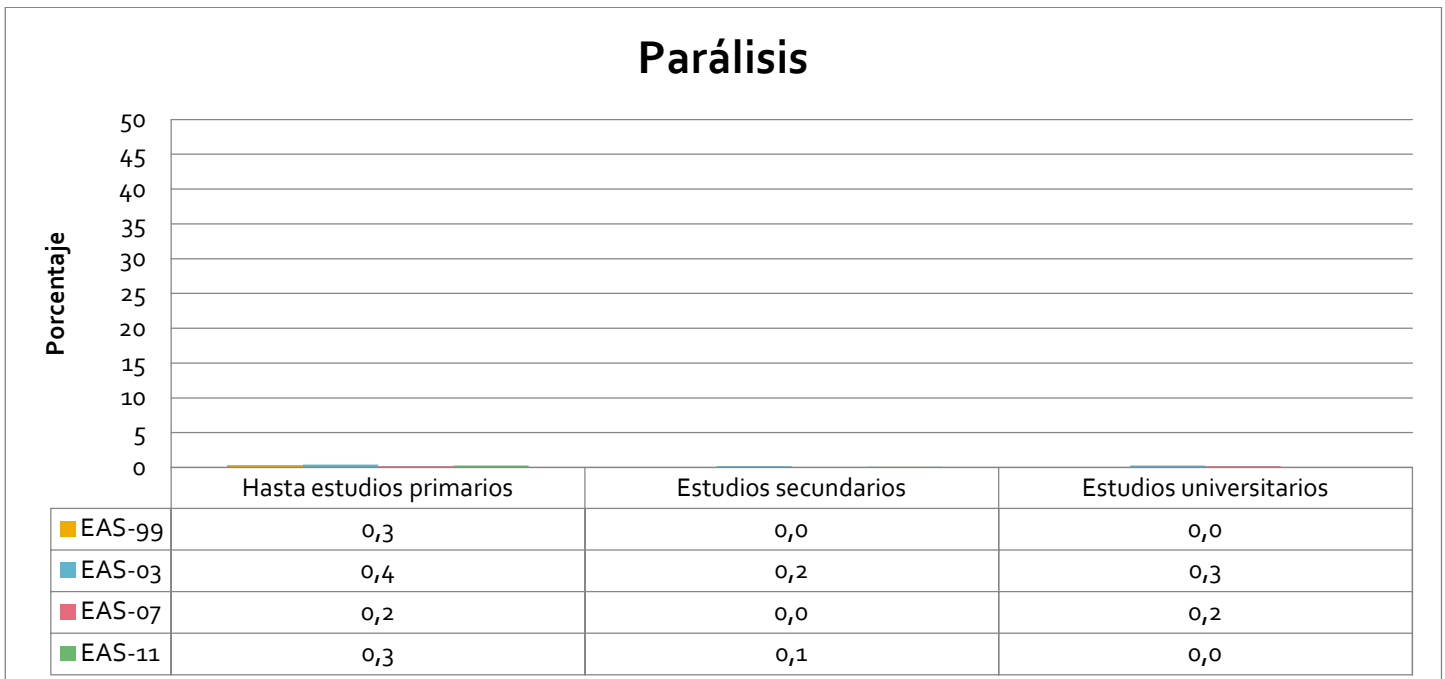

Gráfico 86. Porcentaje de menores con problemas de riñón por sexo. Andalucía. Años 1999, 2003, 2007 y 2011.

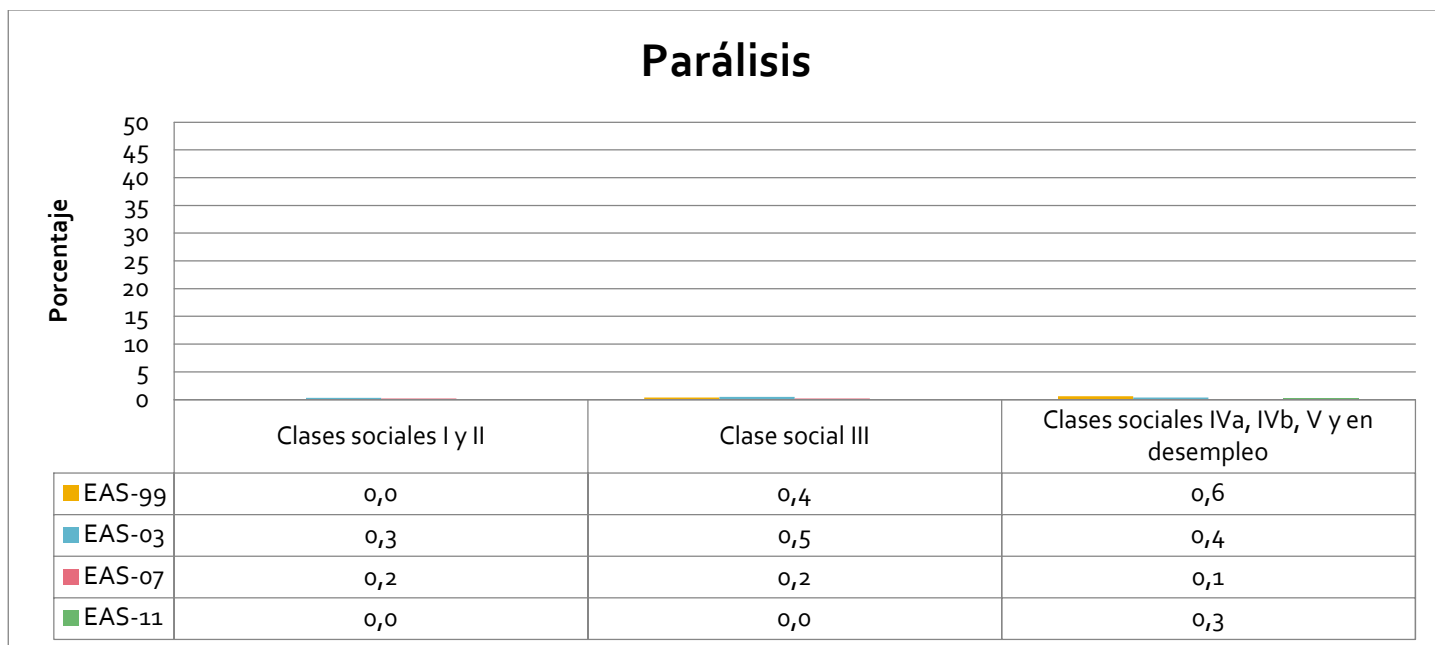

Gráfico 87. Porcentaje de menores con problemas de riñón por edad. Andalucía. Años 1999, 2003, 2007 y 2011.

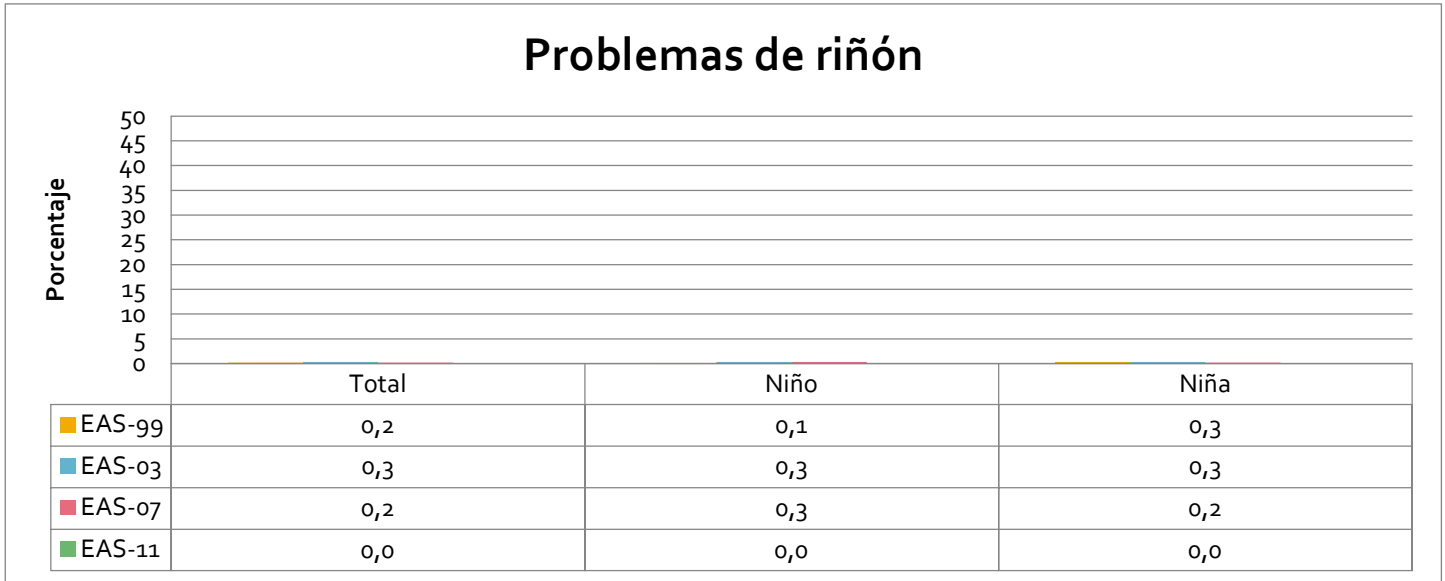

Gráfico 88. Porcentaje de menores con problemas de riñón por provincia. Andalucía. Años 1999, 2003, 2007 y 2011.

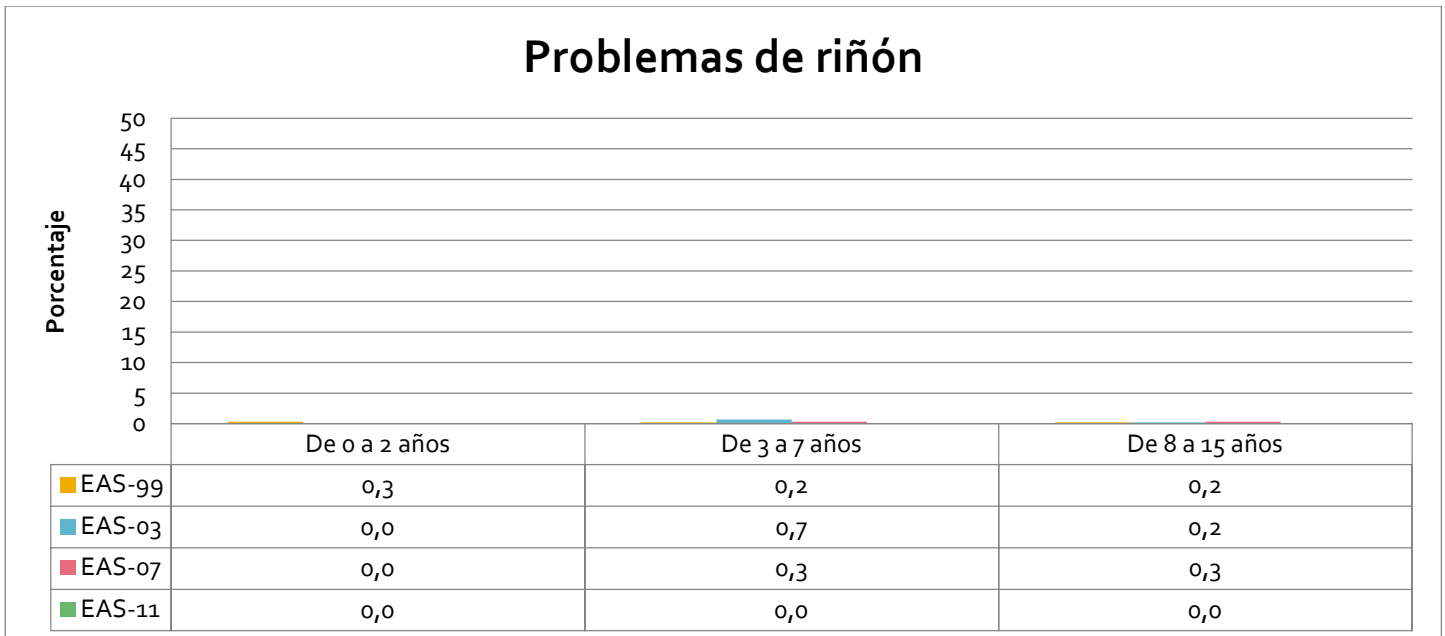

Gráfico 89. Porcentaje de menores con problemas de riñón por nivel de estudios. Andalucía. Años 1999, 2003, 2007 y 2011.

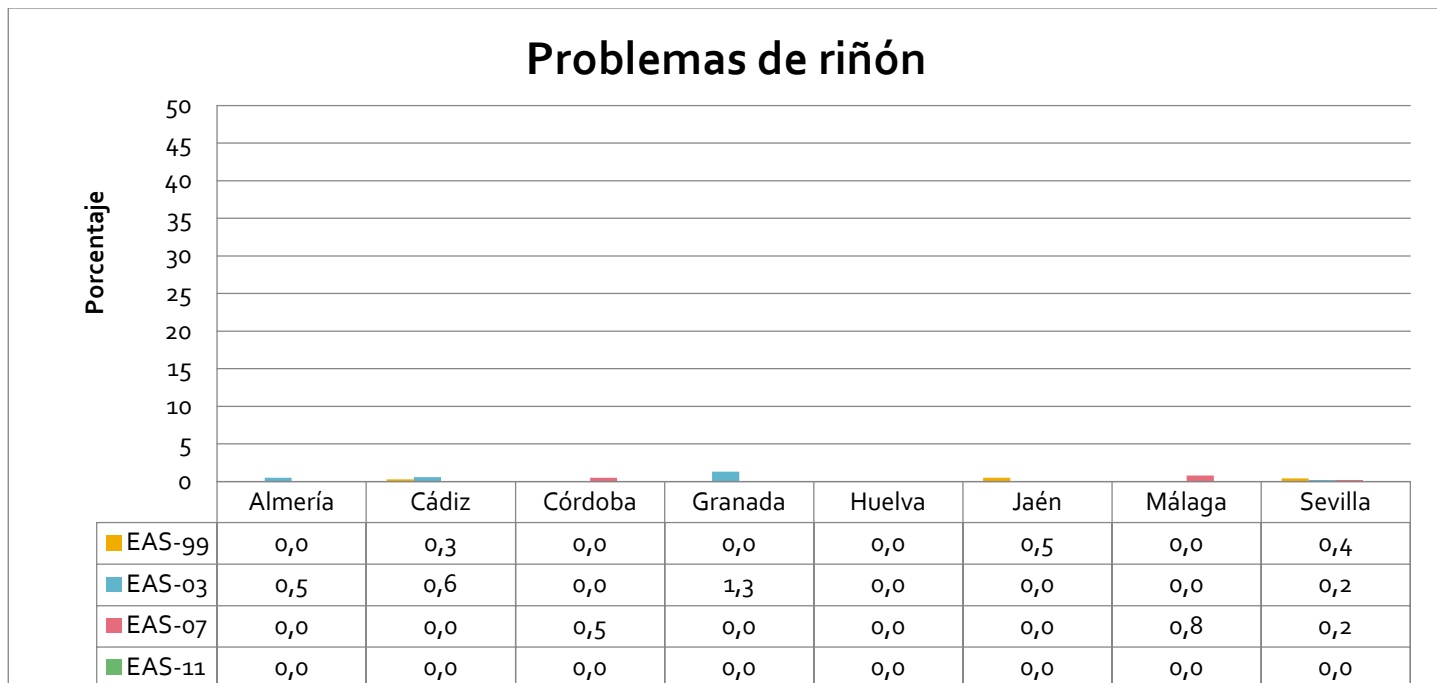

## Problemas de riñón

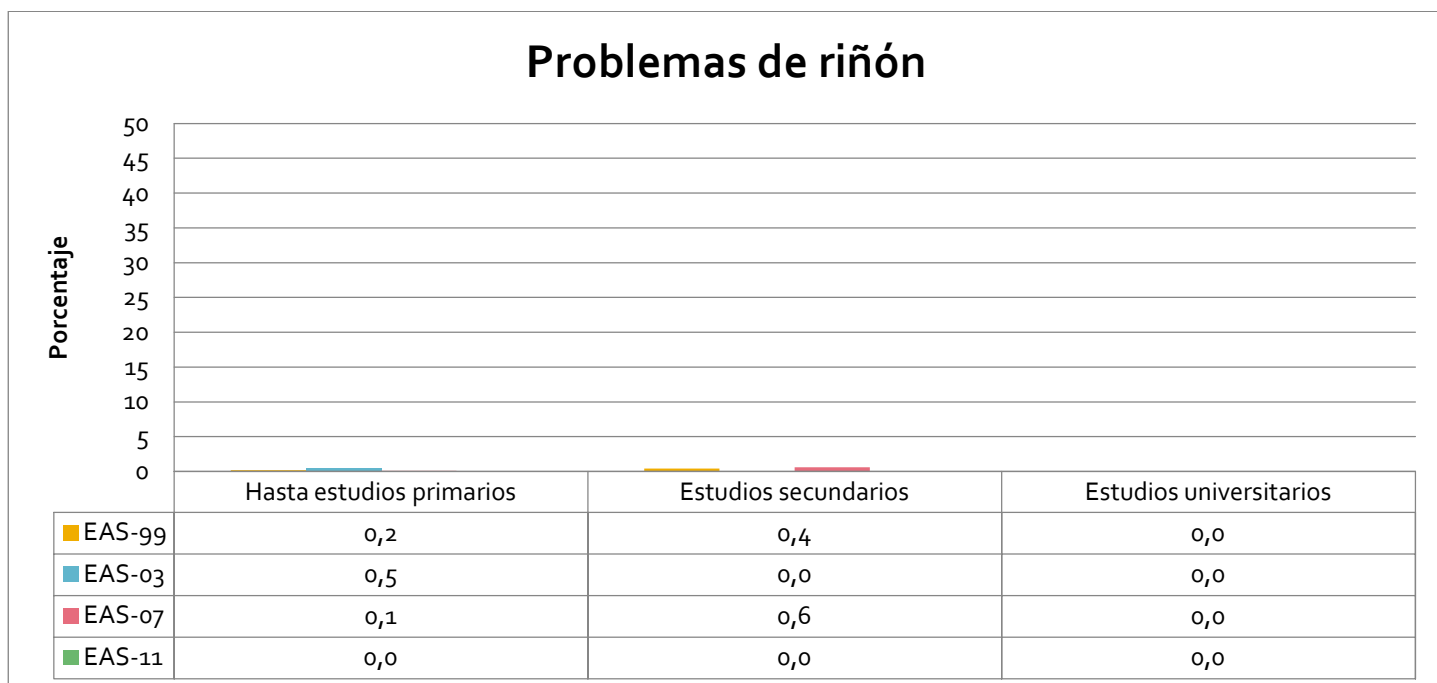

Gráfico 90. Porcentaje de menores con problemas de riñón por clase social. Andalucía. Años 1999, 2003, 2007 y 2011.

### Trastornos crónicos de la piel



Gráfico 91. Porcentaje de menores con trastornos crónicos en la piel por sexo. Andalucía. Años 1999, 2003, 2007 y 2011.

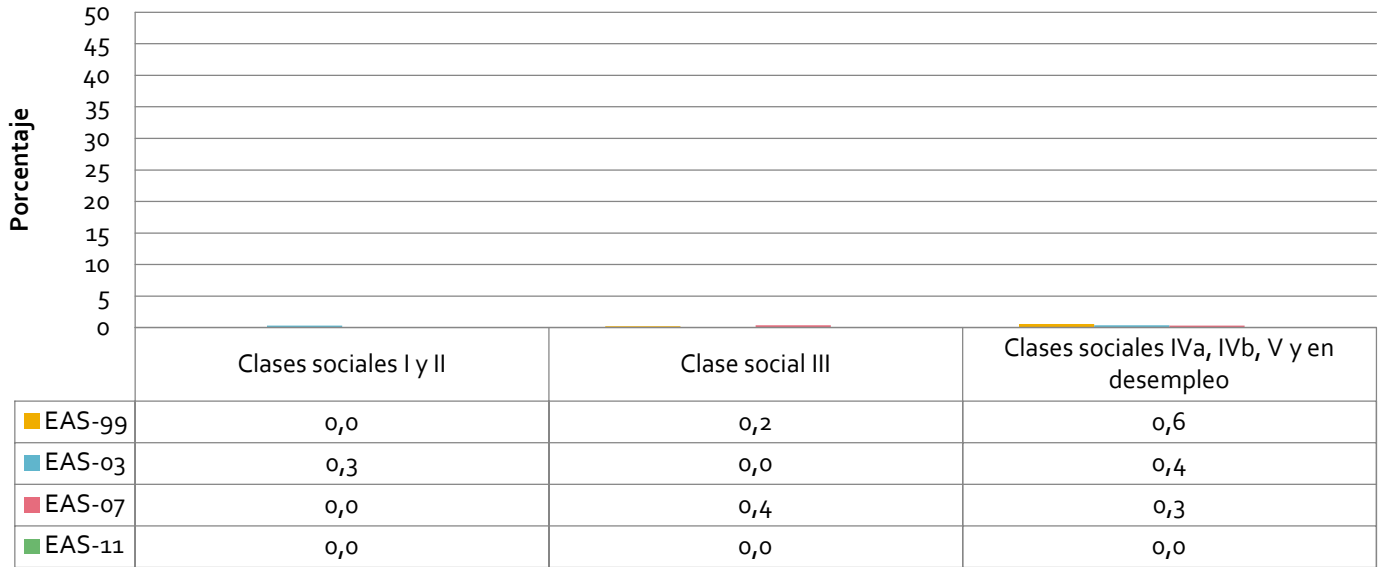

Gráfico 92. Porcentaje de menores con trastornos crónicos en la piel por edad. Andalucía. Años 1999, 2003, 2007 y 2011.

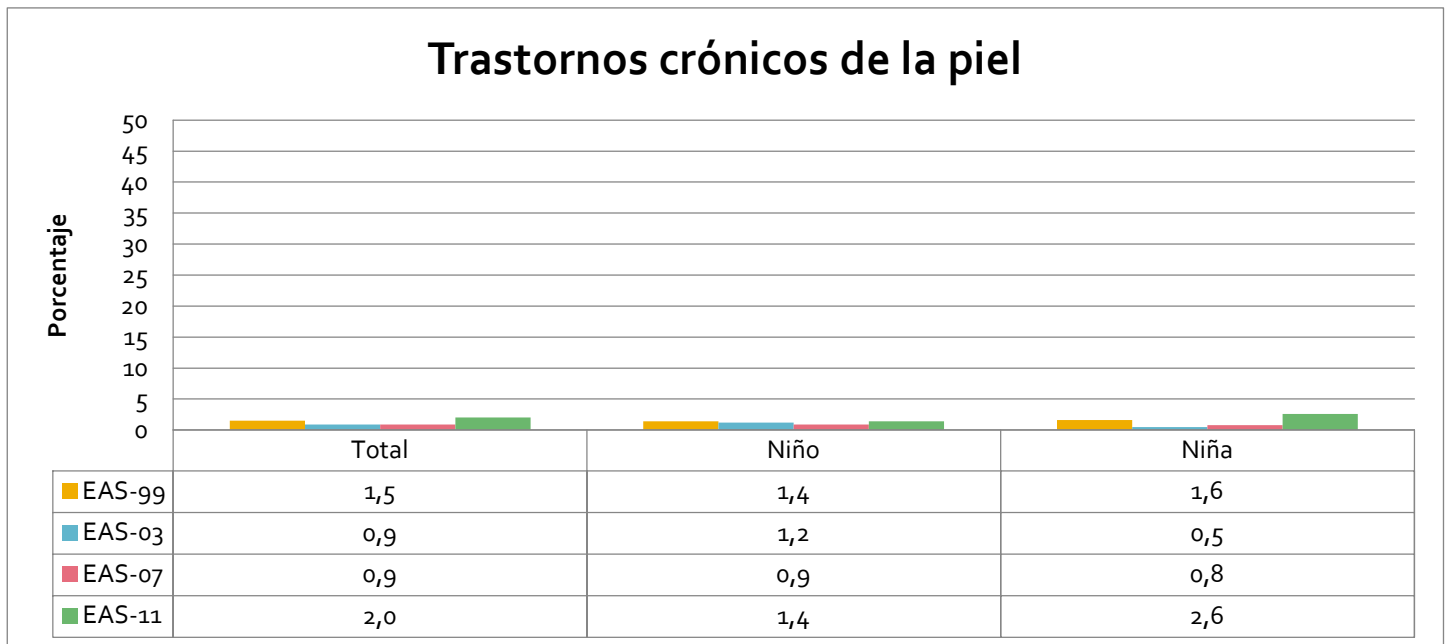

Gráfico 93. Porcentaje de menores con trastornos crónicos en la piel por provincia. Andalucía. Años 1999, 2003, 2007 y 2011.

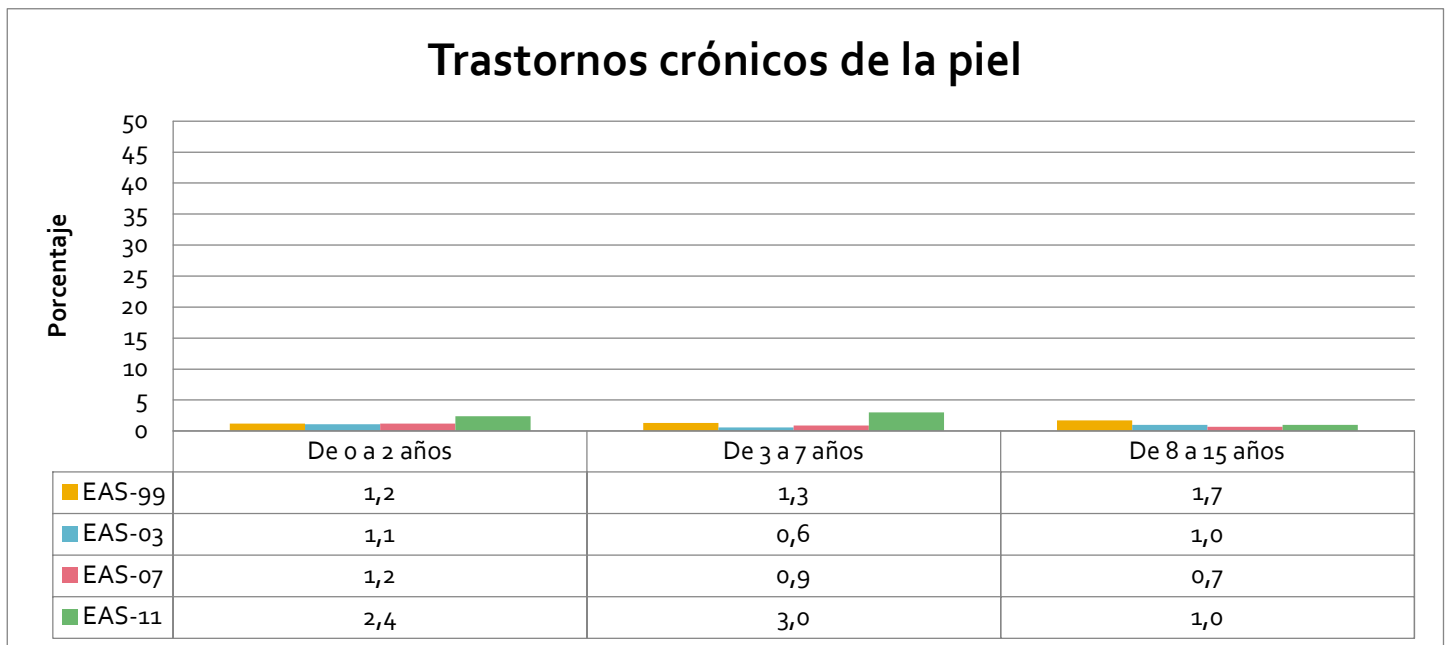

Gráfico 94. Porcentaje de menores con trastornos crónicos en la piel por nivel de estudios. Andalucía. Años 1999, 2003, 2007 y 2011.

## Trastornos crónicos de la piel

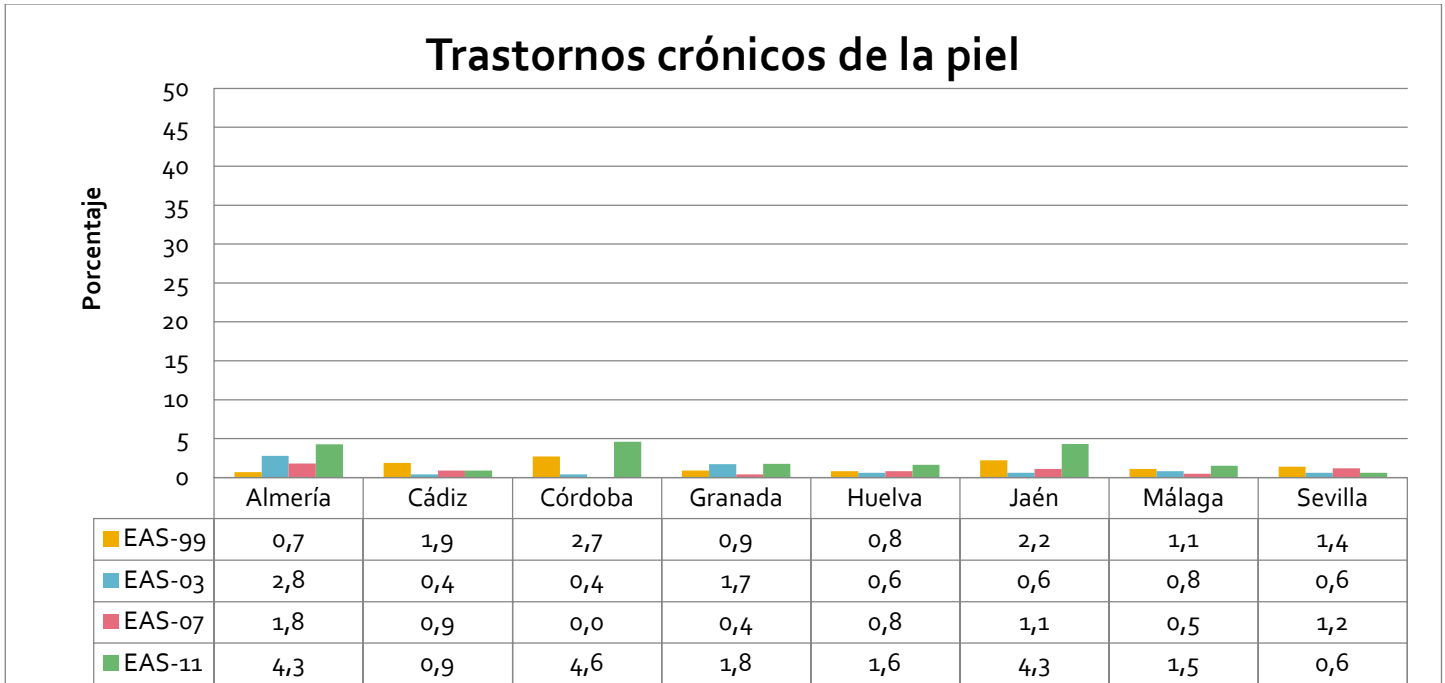

Gráfico 95. Porcentaje de menores con trastornos crónicos en la piel por clase social. Andalucía. Años 1999, 2003, 2007 y 2011.

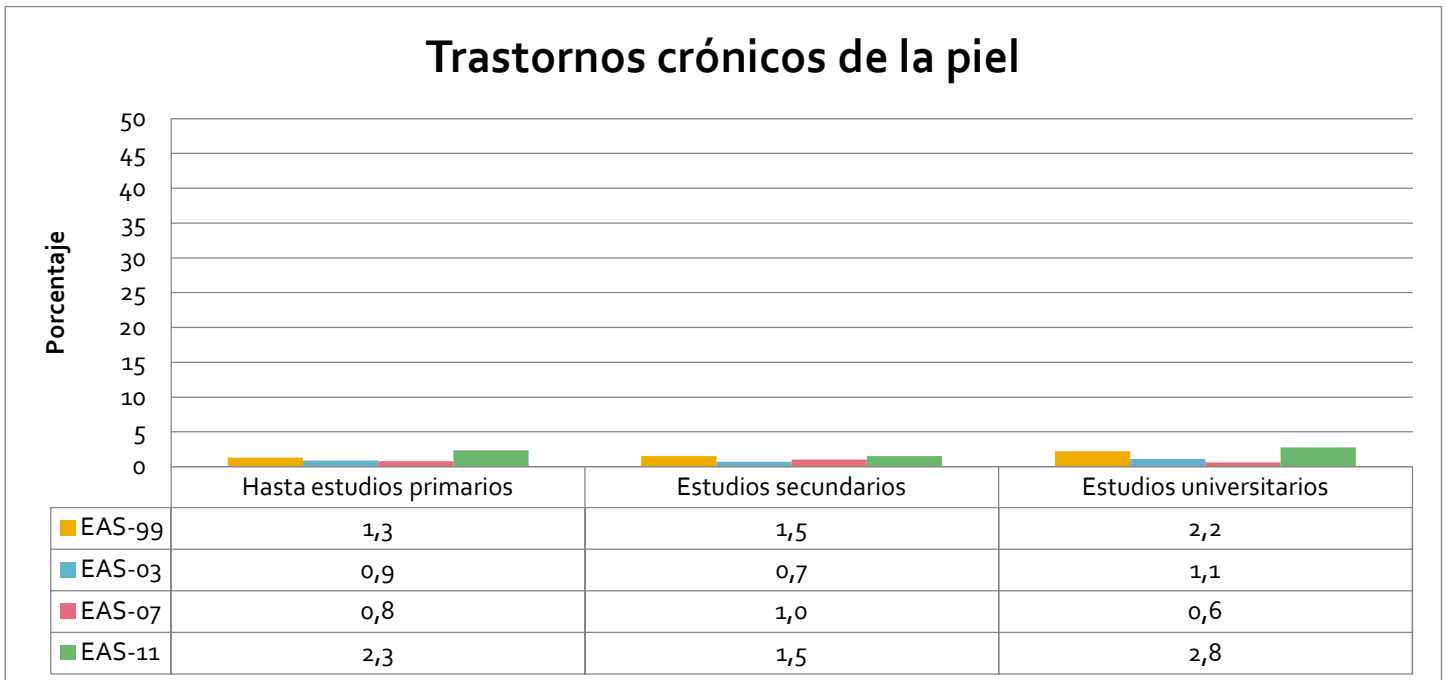
## Accidentes

### *Encuesta Andaluza de Salud de 2011*

En el año 2011 el 8,6 % de la población infantil (9,8% de los niños y 7,3% de las niñas) había tenido durante los 12 meses previos algún tipo de accidente que les causó heridas o lesiones suficientes para limitar su actividad normal o para necesitar asistencia sanitaria. Los menores que presentaron un porcentaje más alto de accidentes durante los 12 meses previos son los que tenían entre 3 y 7 años. Jaén (18,6%) fue la provincia en la que sus niños y niñas tuvieron más accidentes, frente a Sevilla, donde sólo el 3,0 % sufrió algún accidente relevante en el año precedente.

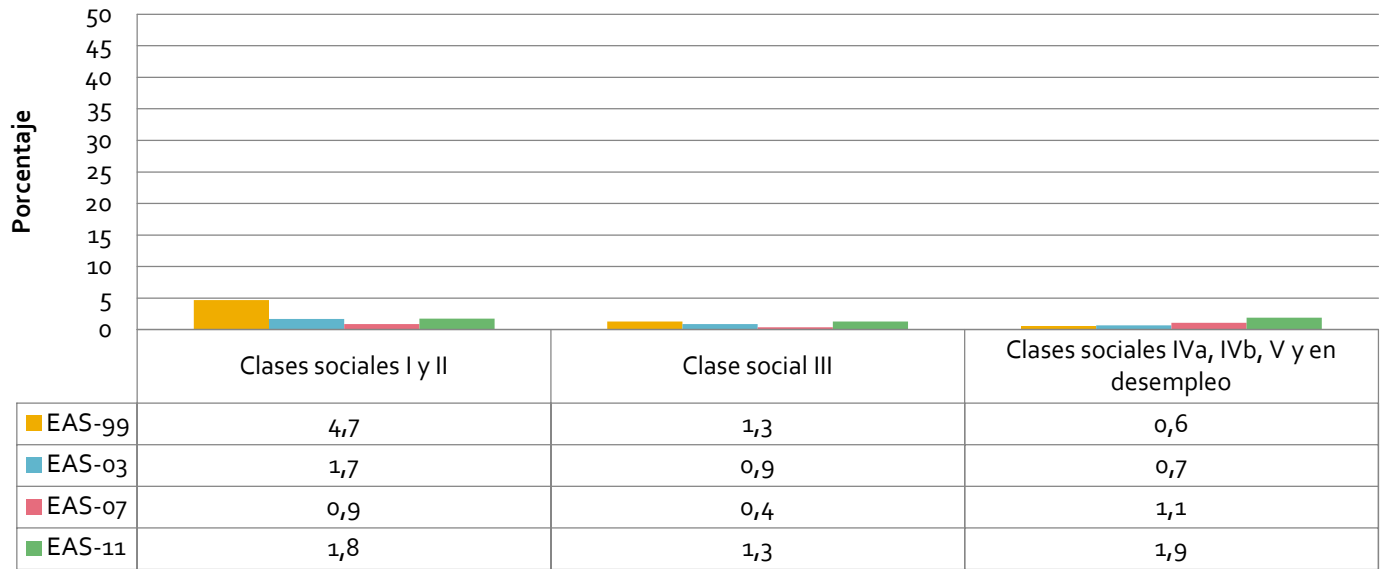
En cuanto a las características socioeconómicas del hogar familiar, los entornos en los que los menores sufrieron más accidentes se correspondieron con núcleos familiares en los que el nivel de estudio de los responsables (padres en general) fue el de estudios secundarios o con la clase social inferior.

### *Evolución desde la Encuesta Andaluza de Salud de 1999*

Durante el periodo de 1999 a 2011 se ha producido un aumento gradual en el porcentaje de accidentes entre los menores de 16 años: en los niños, del 6,1% en 1999 al 9,8% en 2011, y en las niñas del 3,8% al 7,3%. Con respecto a los grupos de edad, el mayor aumento de accidentes a lo largo de los años ha sido entre los menores de 3 a 7 años y el menor aumento se produjo entre los menores de 8 a 15 años.

En Jaén y en Córdoba se produjo un aumento en el porcentaje de menores con accidentes de más del 10% con respecto a años anteriores; en cambio en Almería y Granda el porcentaje desde 2007 disminuyó en un 6% aproximadamente. En todos los niveles de estudios se ha producido un aumento de los accidentes y en las clases sociales, excepto en la superior.



Gráfico 96. Porcentaje de menores que tuvieron algún accidente en los doce meses previos por sexo. Andalucía. Años 1999, 2003, 2007 y 2011.



Gráfico 97. Porcentaje de menores que tuvieron algún accidente en los doce meses previos por edad. Andalucía. Años 1999, 2003, 2007 y 2011.

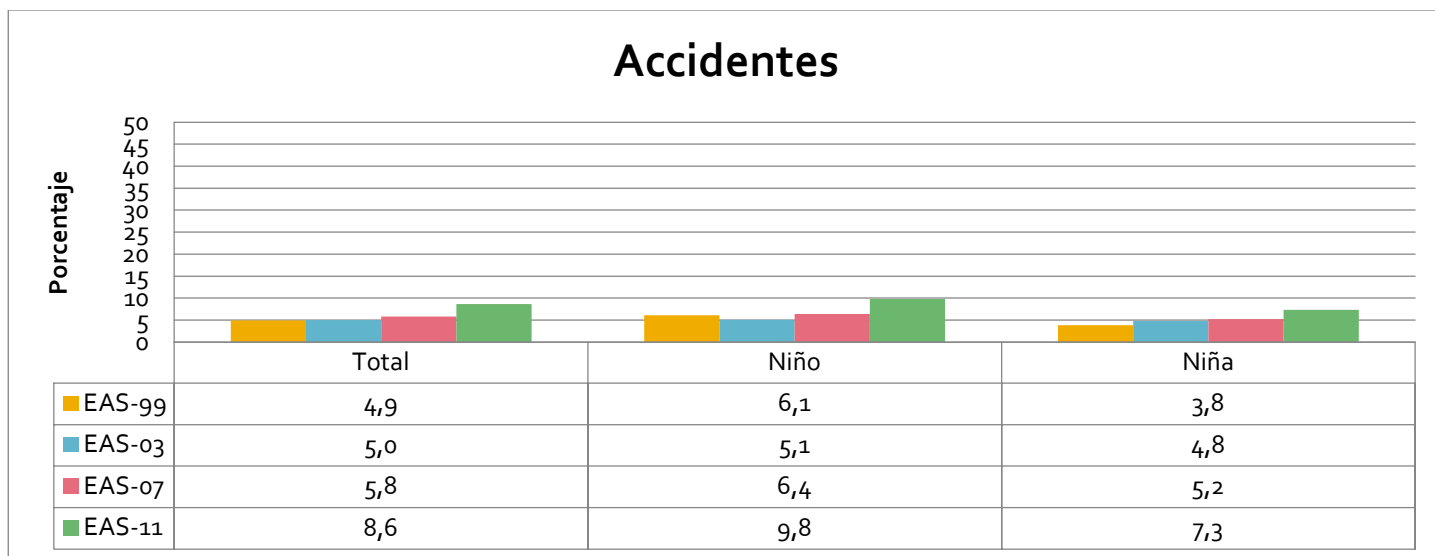

Gráfico 98. Porcentaje de menores que tuvieron algún accidente en los doce meses previos por provincia. Andalucía. Años 1999, 2003, 2007 y 2011.

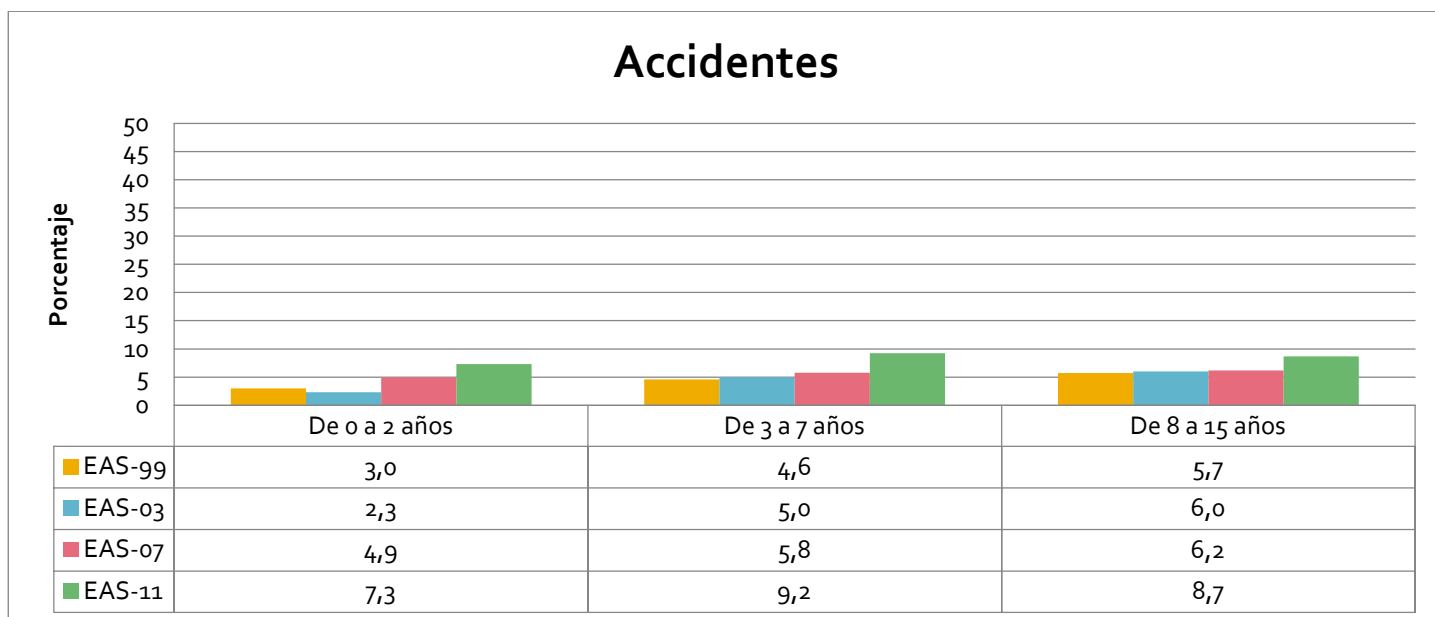

Gráfico 99. Porcentaje de menores que tuvieron algún accidente en los doce meses previos por nivel de estudios. Andalucía. Años 1999, 2003, 2007 y 2011.

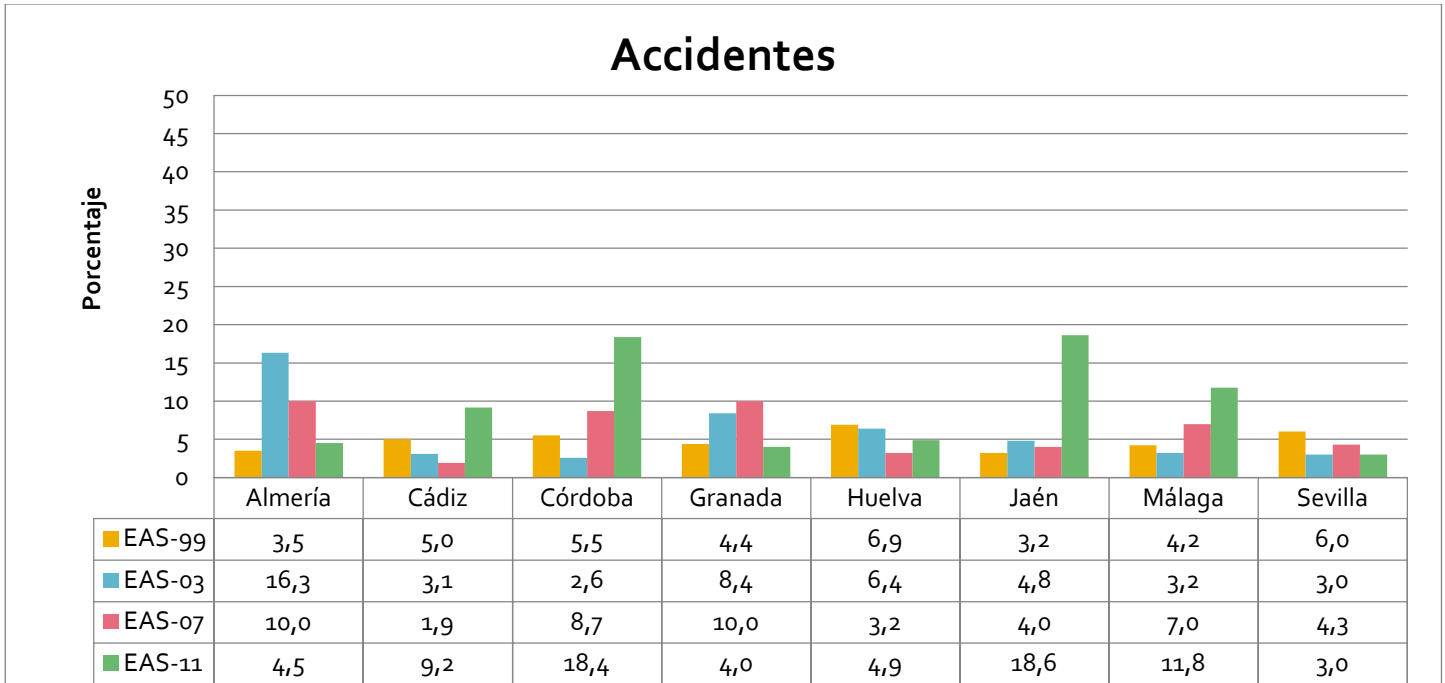

Gráfico 100. Porcentaje de menores que tuvieron algún accidente en los doce meses previos por clase social. Andalucía. Años 1999, 2003, 2007 y 2011.

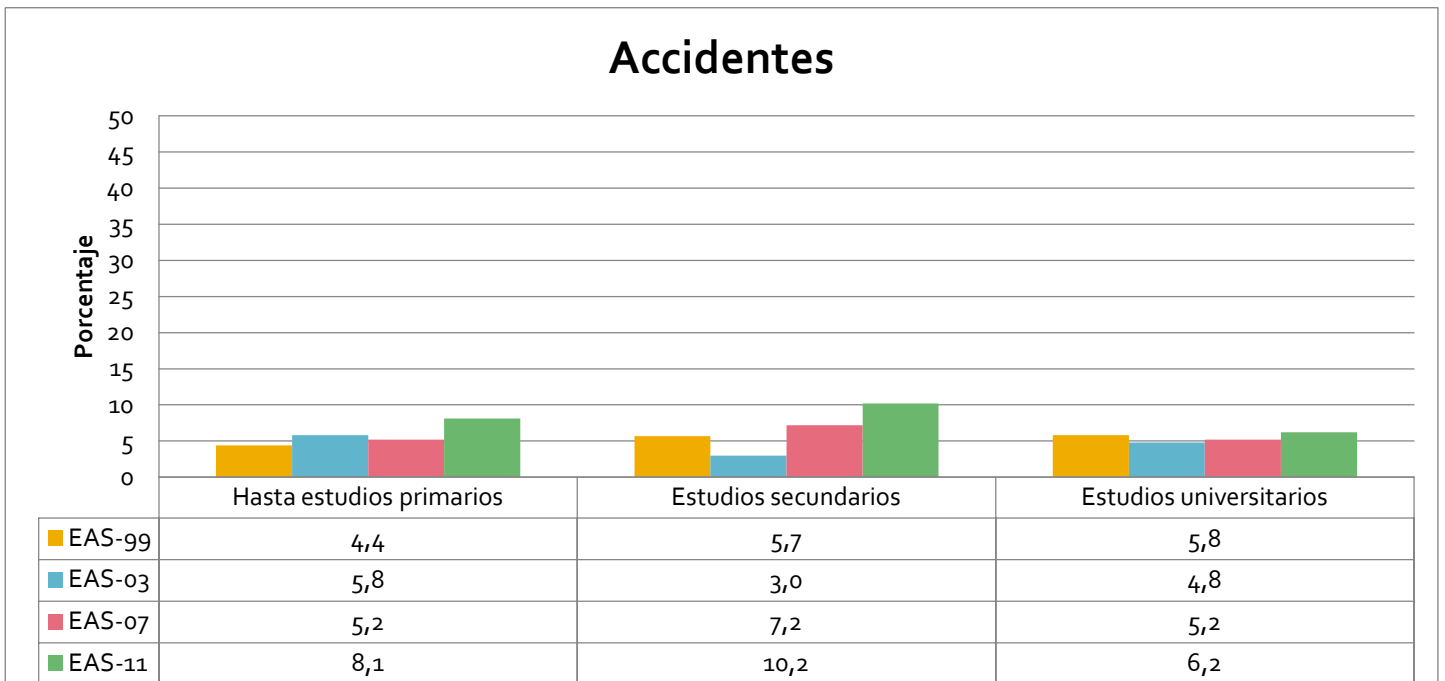

## Limitación de la actividad

### *Encuesta Andaluza de Salud de 2011*

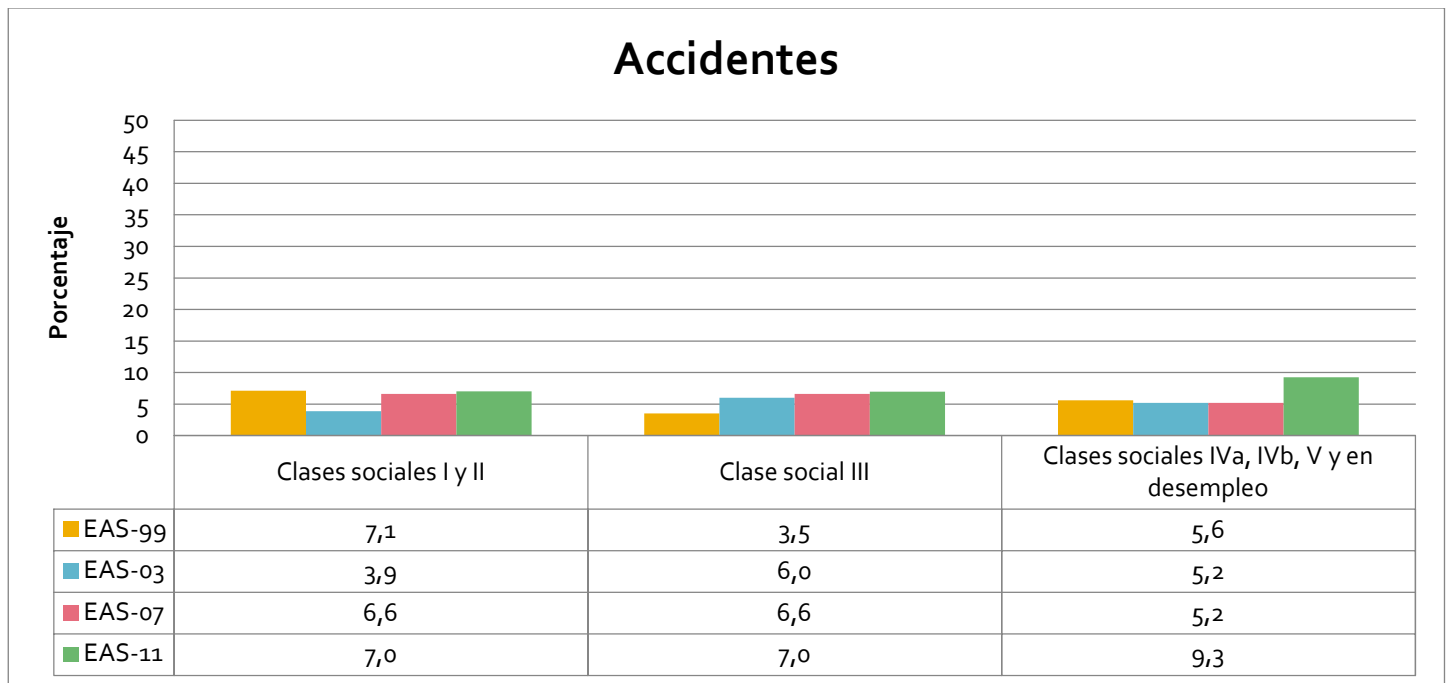
En el año 2011 el 8,4 % de la población menor de 16 años de Andalucía (8,6% de las niñas y 8,2% de los niños) había tenido durante las últimas dos semanas alguna dolencia o enfermedad que limitara su actividad normal. Estas situaciones se presentaron más frecuentemente en los grupos de menor edad, alcanzando el máximo (10,3%) en los menores de 2 años.

El análisis por áreas geográficas señala que Huelva (16,3%) y Cádiz (12,3%) son las provincias con mayor proporción de menores con limitación de la vida diaria, frente a Málaga, donde sólo el 4,5 % padeció dolencia o enfermedad que limitara su vida normal en las últimas dos semanas.

En cuanto a las características socioeconómicas del hogar familiar, los entornos en los que hubo un mayor porcentaje de menores con limitaciones en su actividad normal se corresponden con núcleos familiares con formación universitaria y en los de clase social superior.

### *Evolución desde la Encuesta Andaluza de Salud de 1999*

En el 2011 se ha producido un ligero aumento en el porcentaje de menores que durante las dos últimas semanas han visto limitada su actividad normal por padecer algún tipo de enfermedad con respecto al 2007 y a 1999.

En Almería, Granada, Málaga y Sevilla se dio un descenso en el porcentaje de menores con limitaciones desde el 2003 hasta el 2011, mientras que las provincias de Cádiz, Córdoba, Jaén y Huelva se ha producido un considerable aumento del 2007 al 2011. Según el nivel de estudios, en las familias con estudios primarios y estudios universitarios se ha producido un aumento desde 2007 en el porcentaje de menores con limitación, mientras que en aquellas en las que alguno de los progenitores tiene estudios secundarios el porcentaje ha descendido. En función de la clase social,

desde 2007 aumentó el porcentaje de menores que padecieron alguna dolencia que les limitó su vida normal en las familias de clase social superior o inferior.



Gráfico 101. Porcentaje de menores que sufrieron algún dolor o síntoma que les limitó su vida normal durante las últimas dos semanas por sexo. Andalucía. Años 1999, 2003, 2007 y 2011.



Gráfico 102. Porcentaje de menores que sufrieron algún dolor o síntoma que les limitó su vida normal durante las últimas dos semanas por edad. Andalucía. Años 1999, 2003, 2007 y 2011.

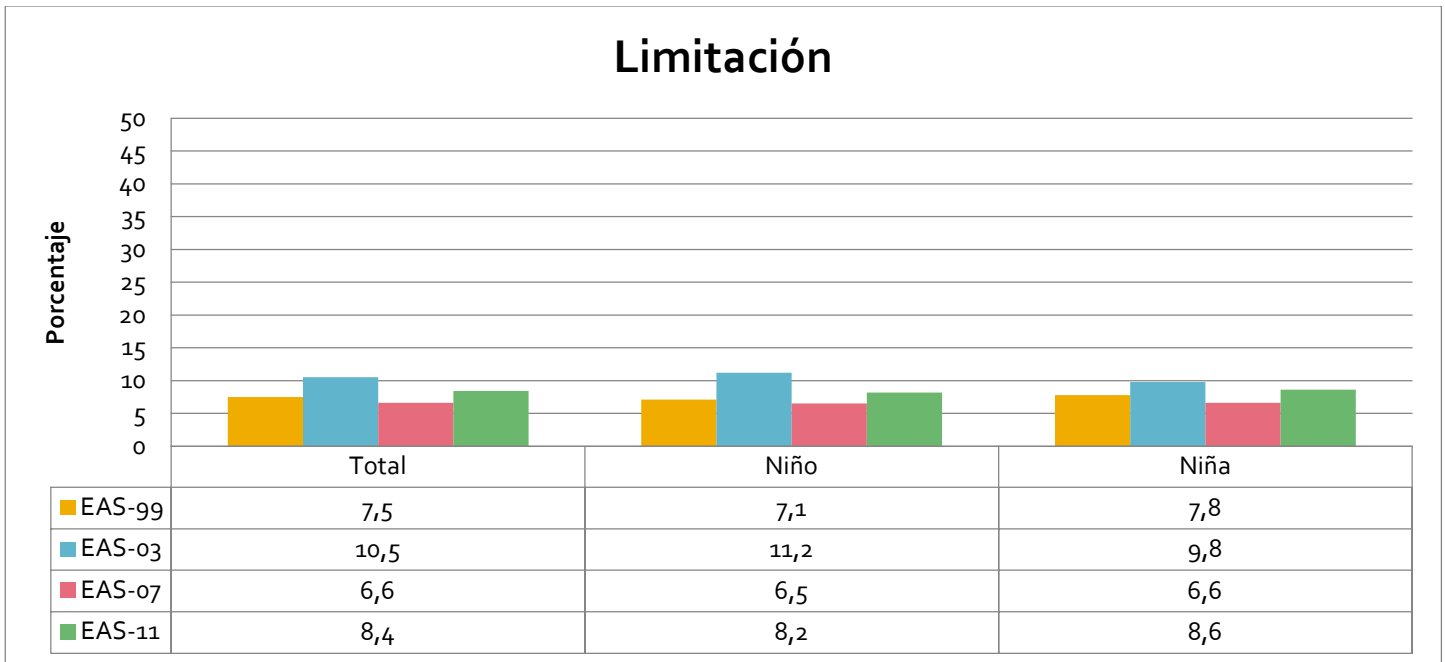

Gráfico 103. Porcentaje de menores que sufrieron algún dolor o síntoma que les limitó su vida normal durante las últimas dos semanas por provincia. Andalucía. Años 1999, 2003, 2007 y 2011.

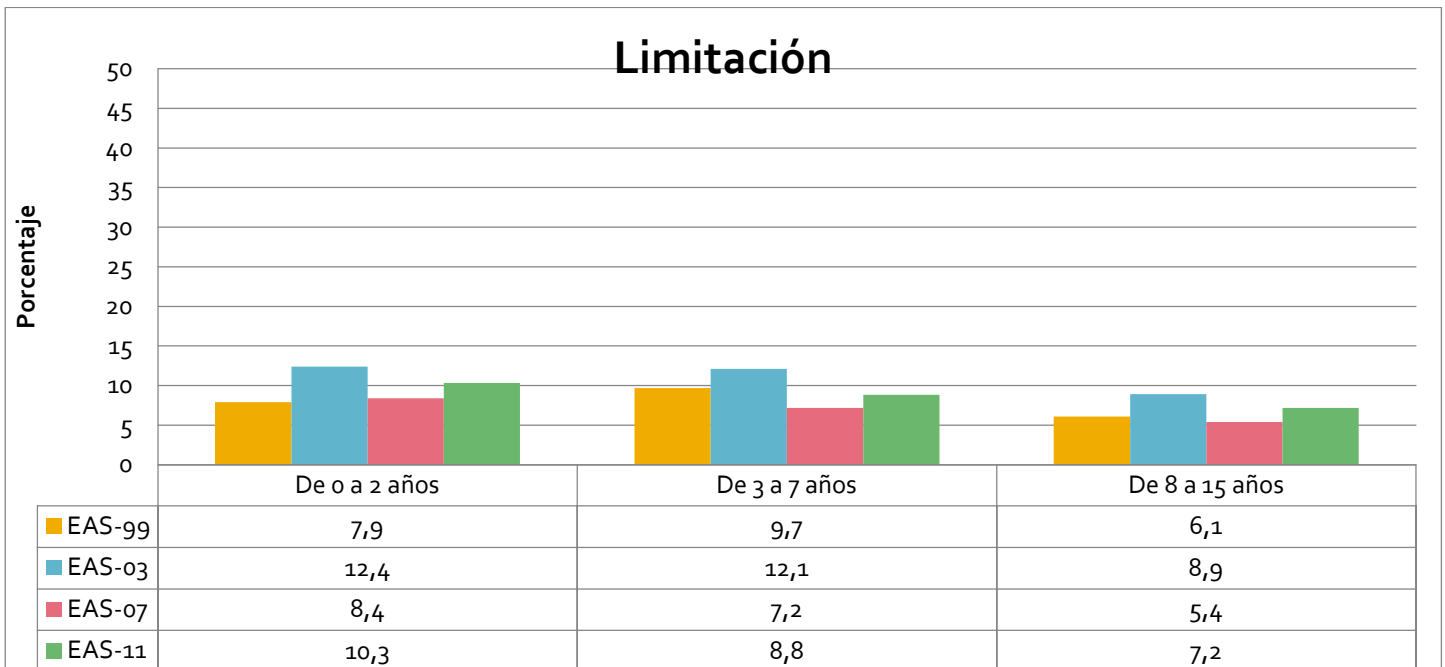

Gráfico 104. Porcentaje de menores que sufrieron algún dolor o síntoma que les limitó su vida normal durante las últimas dos semanas por nivel de estudios. Andalucía. Años 1999, 2003, 2007 y 2011.

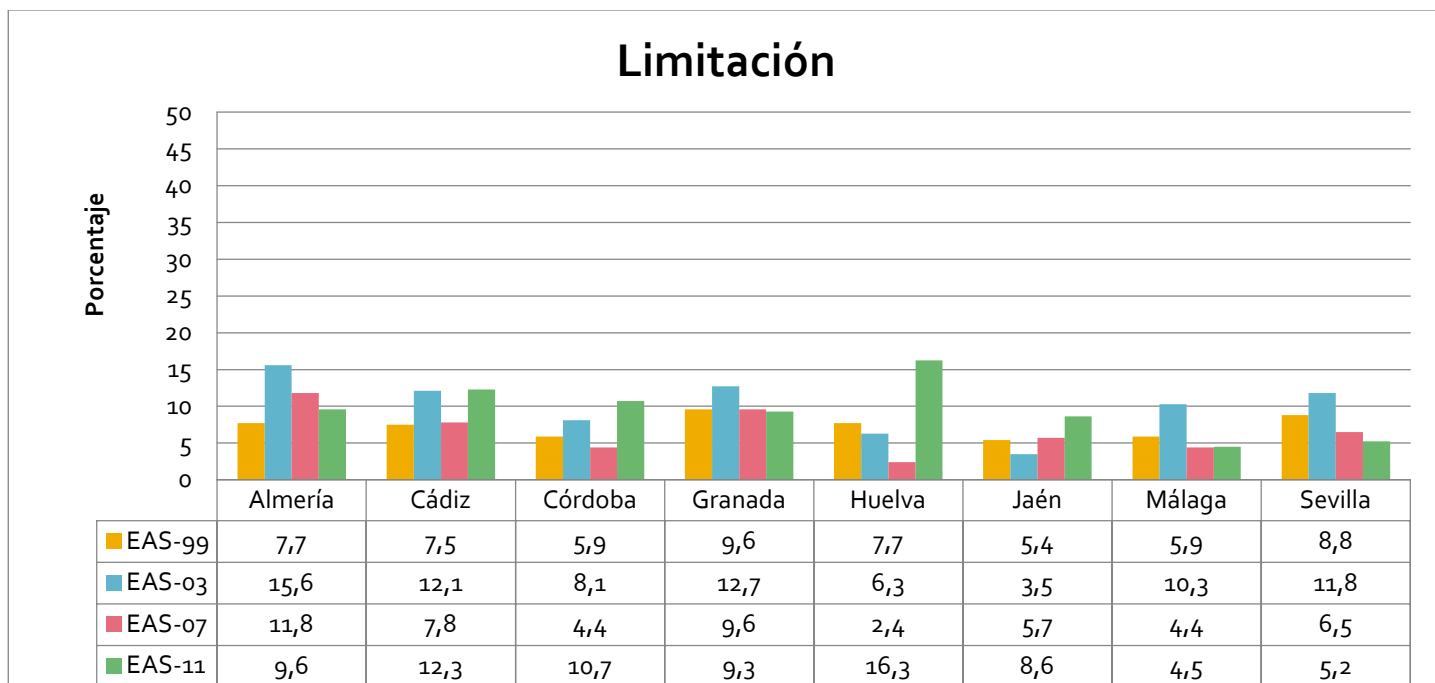

Gráfico 105. Porcentaje de menores que sufrieron algún dolor o síntoma que les limitó su vida normal durante las últimas dos semanas por clase social. Andalucía. Años 1999, 2003, 2007 y 2011.

## **Menores que tuvieron que permanecer en cama por un problema de salud**

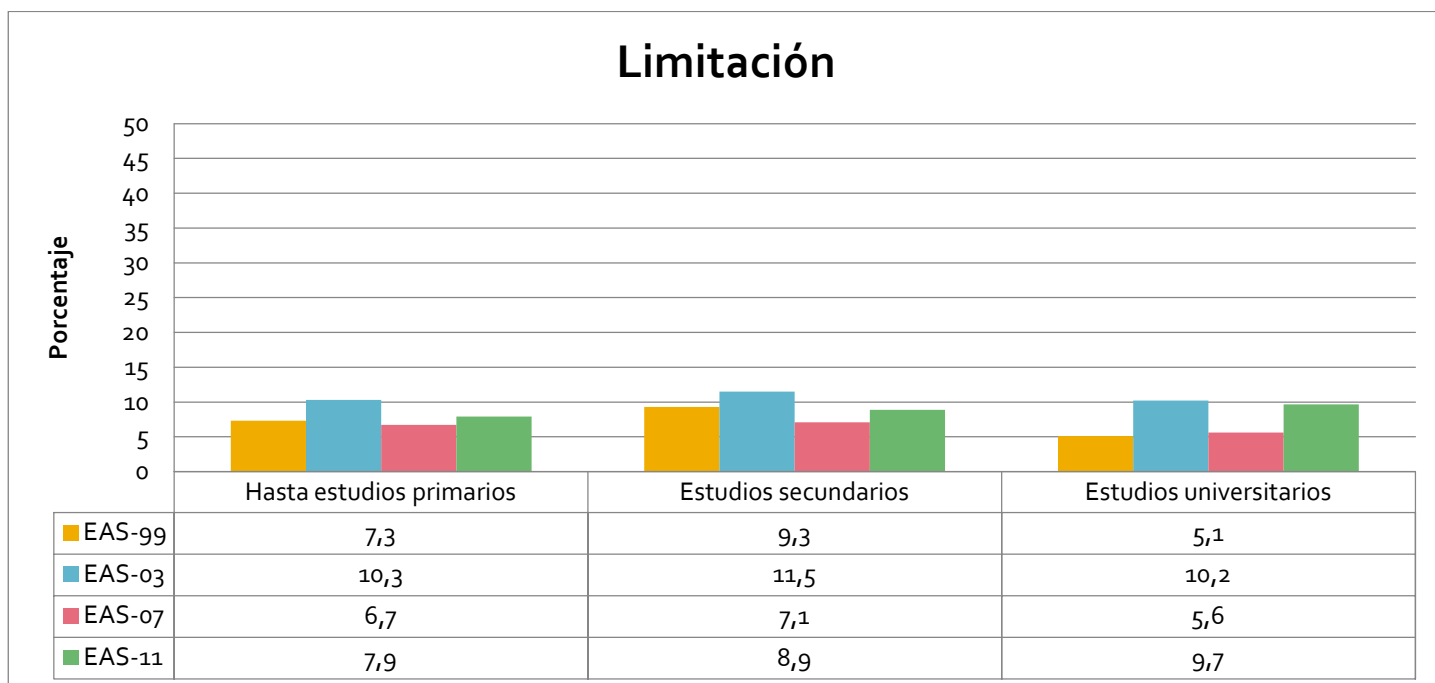
### *Encuesta Andaluza de Salud de 2011*

En el año 2011 el 5,7% de la población menor de 16 años (6% en niños y 5,4% en niñas) había tenido que quedarse más de la mitad de un día en cama por motivos de salud. Esta circunstancia se observa con mayor frecuencia cuanto menor es la edad del niño o niña.

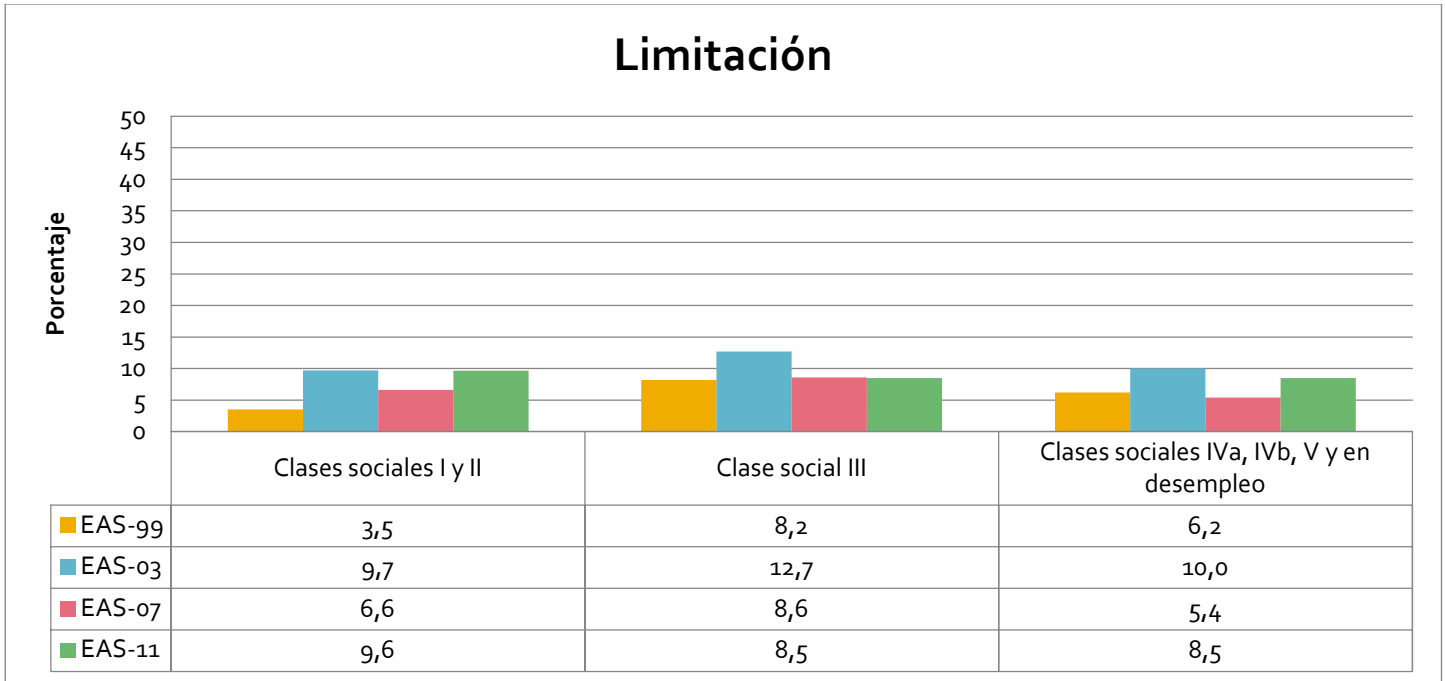
Por provincias, Cádiz (10,4%) es la que con mayor porcentaje la población infantil estuvo al menos medio día en cama por motivos de salud, frente a Jaén y Málaga donde menos de un 3% de menores tuvieron que permanecer en cama por problemas de salud.

El porcentaje de menores que estuvieron en cama por problemas de salud fue mayor en el grupo de hogares donde los padres/madres tenían estudios primarios. Del mismo modo se observa que en el grupo de menores pertenecientes a la clase social más desfavorecida el porcentaje de éstos que tuvieron que permanecer en cama fue mayor que en la clase social media y alta.

### *Evolución desde la Encuesta Andaluza de Salud de 1999*

Desde 1999 ha habido un descenso en el porcentaje de menores que, por algún motivo de salud, se vieron obligados a permanecer en cama: desde el 6,8% en el año 1999 al 5,7% en el año 2011. Respecto a 2007 ha subido ligeramente.

Por área geográfica, aumentó de 2007 a 2011 en todas las provincias, excepto en Málaga (3,7% en 2007 y 2,8% en 2011), Granada (6,1% en 2007 y 4 en 2011) y Sevilla (6,7% en 2007 y 4% en 2011). Disminuyó el porcentaje desde 2007 a 2011 en familias donde el responsable tenía estudios universitarios, mientras que aumentó en familias con estudios inferiores. En las clases sociales inferiores se aprecia un aumento entre 2007 y 2011.



Gráfico106. Porcentaje de menores que tuvieron que quedarse en cama al menos medio día por motivos de salud por sexo. Andalucía. Años 1999, 2003, 2007 y 2011.



Gráfico107. Porcentaje de menores que tuvieron que quedarse en cama al menos medio día por motivos de salud por edad. Andalucía. Años 1999, 2003, 2007 y 2011.

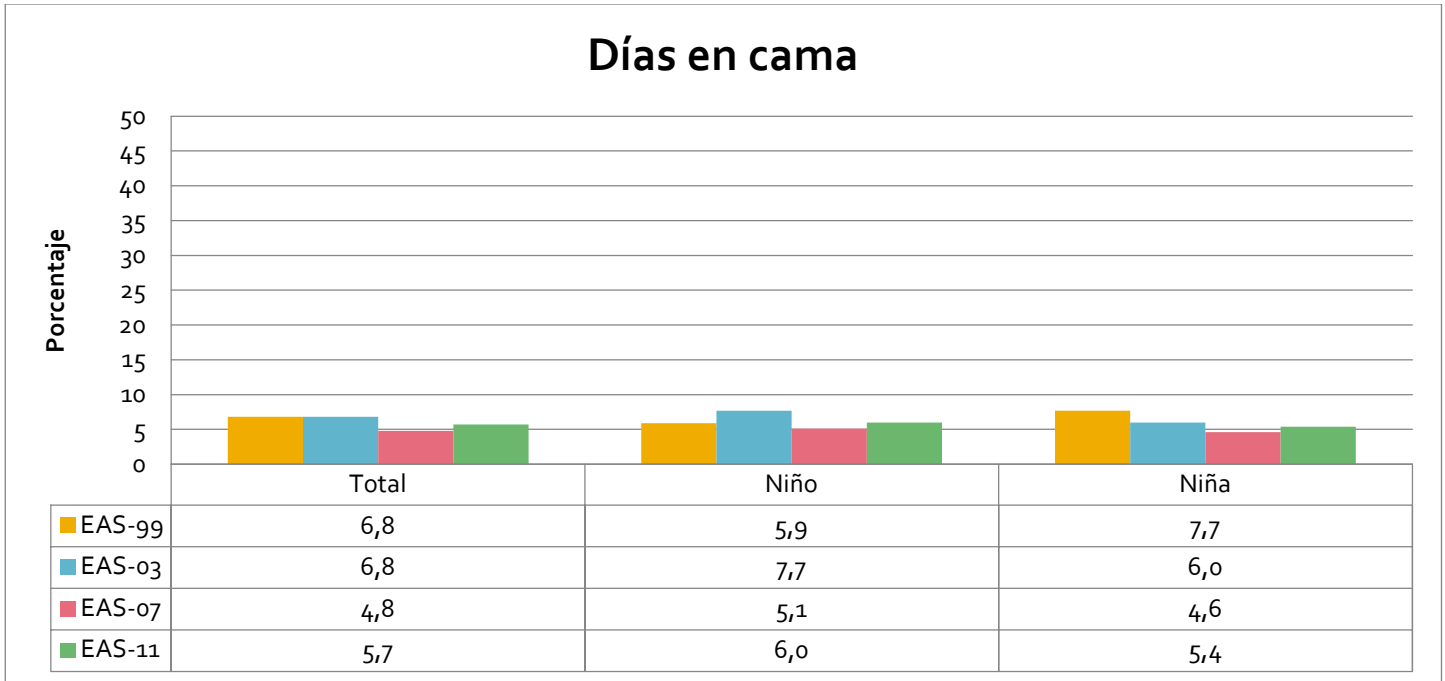

Gráfico108. Porcentaje de menores que tuvieron que quedarse en cama al menos medio día por motivos de salud por provincias. Andalucía. Años 1999, 2003, 2007 y 2011.

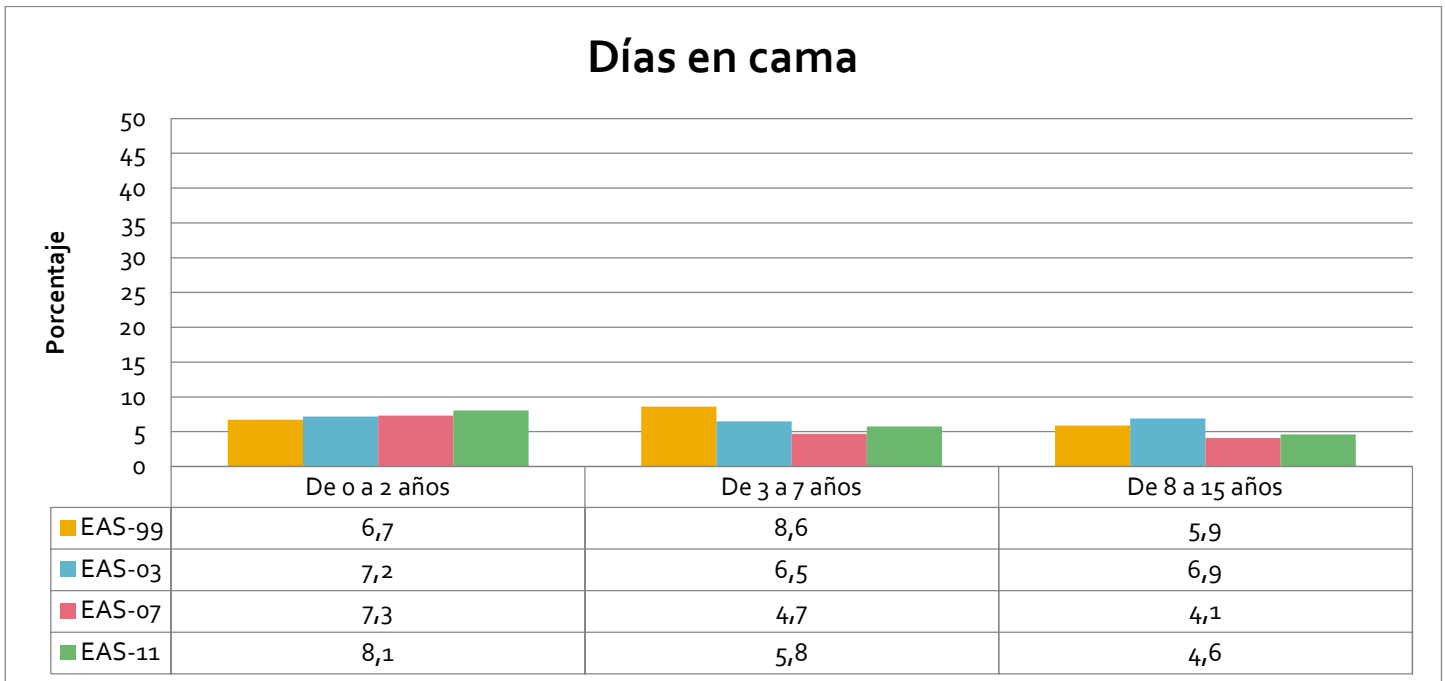

Gráfico109. Porcentaje de menores que tuvieron que quedarse en cama al menos medio día por motivos de salud por nivel de estudios. Andalucía. Años 1999, 2003, 2007 y 2011.



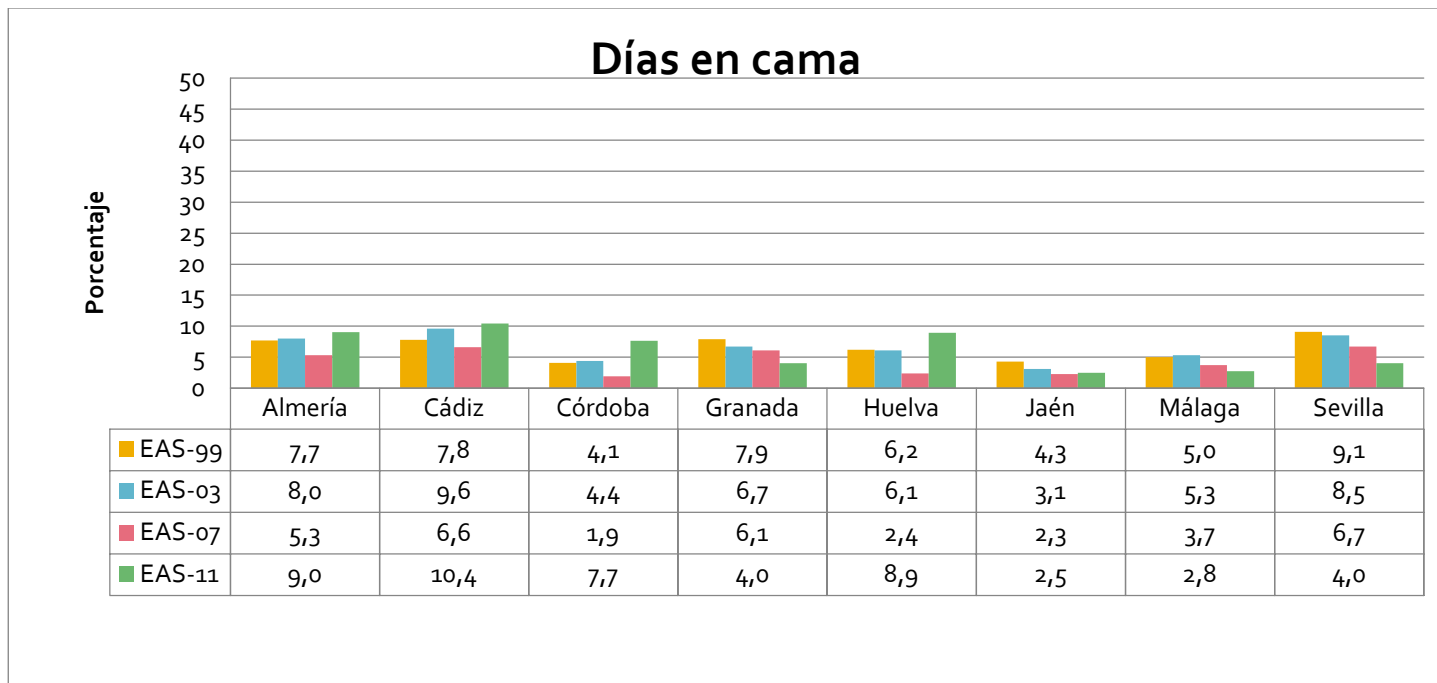

Gráfico110. Porcentaje de menores que tuvieron que quedarse en cama al menos medio día por motivos de salud por nivel de estudios. Andalucía. Años 1999, 2003, 2007 y 2011.

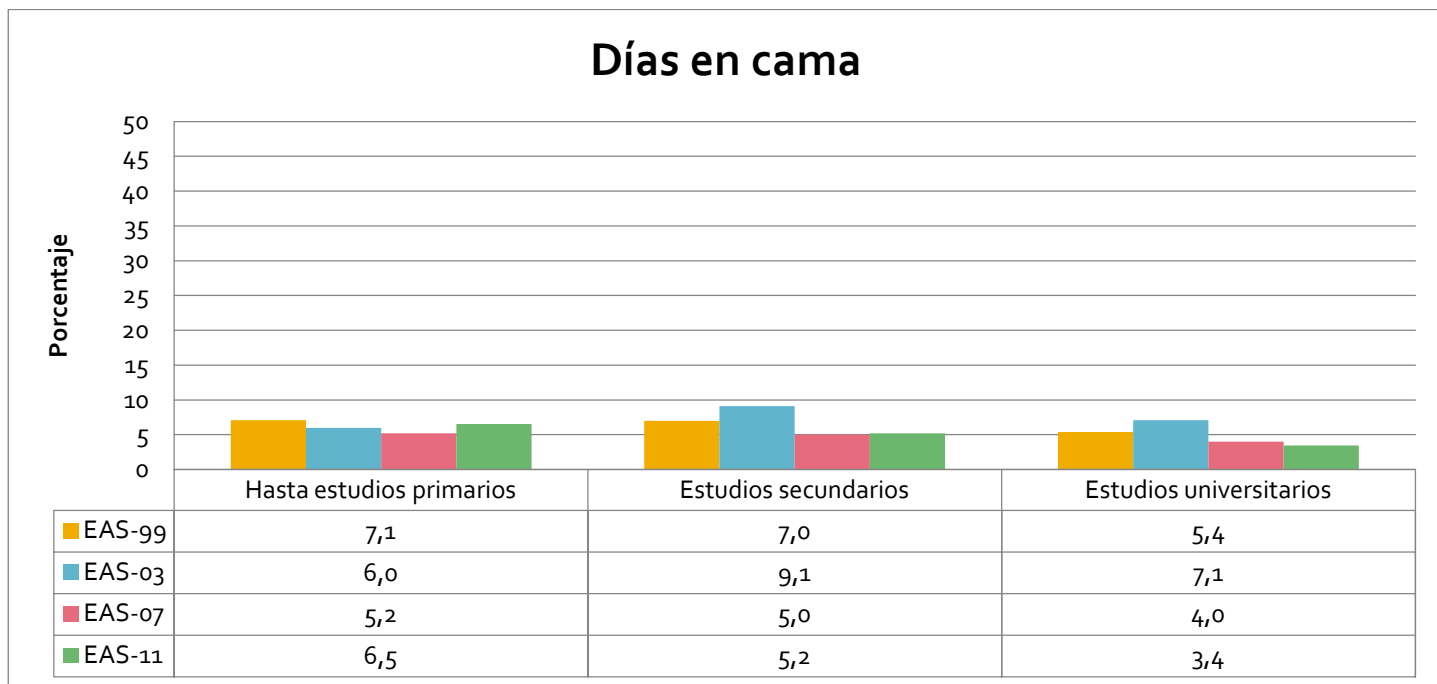
## Consumo de medicamentos

### *Encuesta Andaluza de Salud de 2011*

En el año 2011, durante las dos semanas previas a la entrevista, el 25,6% de los niños y el 26,4% de las niñas había tomado algún tipo de medicación. Fue en la población entre 0 y 2 años en la que registró un mayor consumo (34,3%). Los menores residentes en las provincias de Almería y Huelva (36,7% y 36,6%, respectivamente) fueron los que más consumieron, y en Sevilla donde menos. Con respecto al nivel de estudios de las familias, el porcentaje de menores pertenecientes a familias con niveles de estudios secundarios o universitarios que consumieron medicamentos fue mayor que en las familias con estudios primarios. El porcentaje de menores de clase social media que consumieron medicamentos fue menor que los de las clases sociales más extremas.

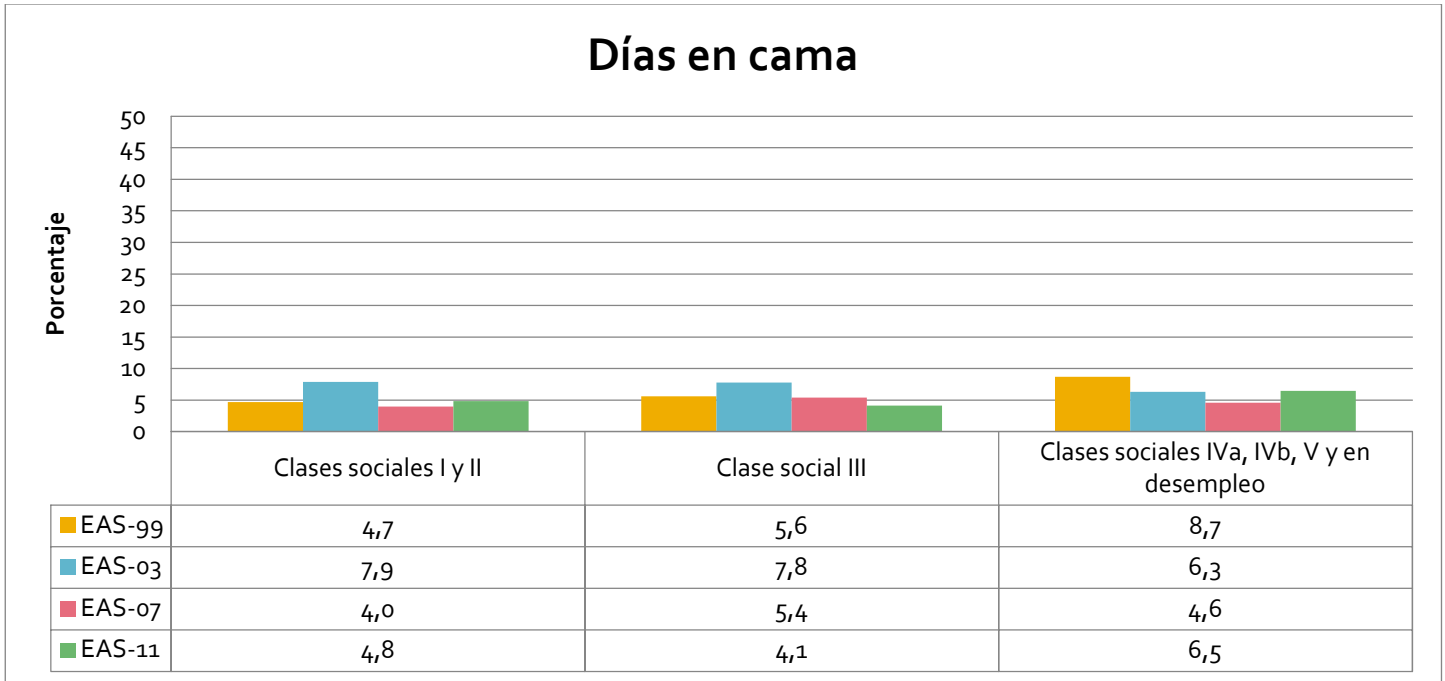
### *Evolución desde la Encuesta Andaluza de Salud de 1999*

Aunque desde el año 1999 (25,4%) al 2007 (19,2%) tuvo lugar un descenso en el consumo de medicamentos entre los menores de todos los grupos de edad, provincias, clases sociales y nivel de estudios, en 2011 se ha registrado un aumento considerable.



Gráfico 111. Porcentaje de menores que tomaron algún tipo de medicación por sexo. Andalucía. Años 1999, 2003, 2007 y 2011.



Gráfico 112. Porcentaje de menores que tomaron algún tipo de medicación por edad. Andalucía. Años 1999, 2003, 2007 y 2011.

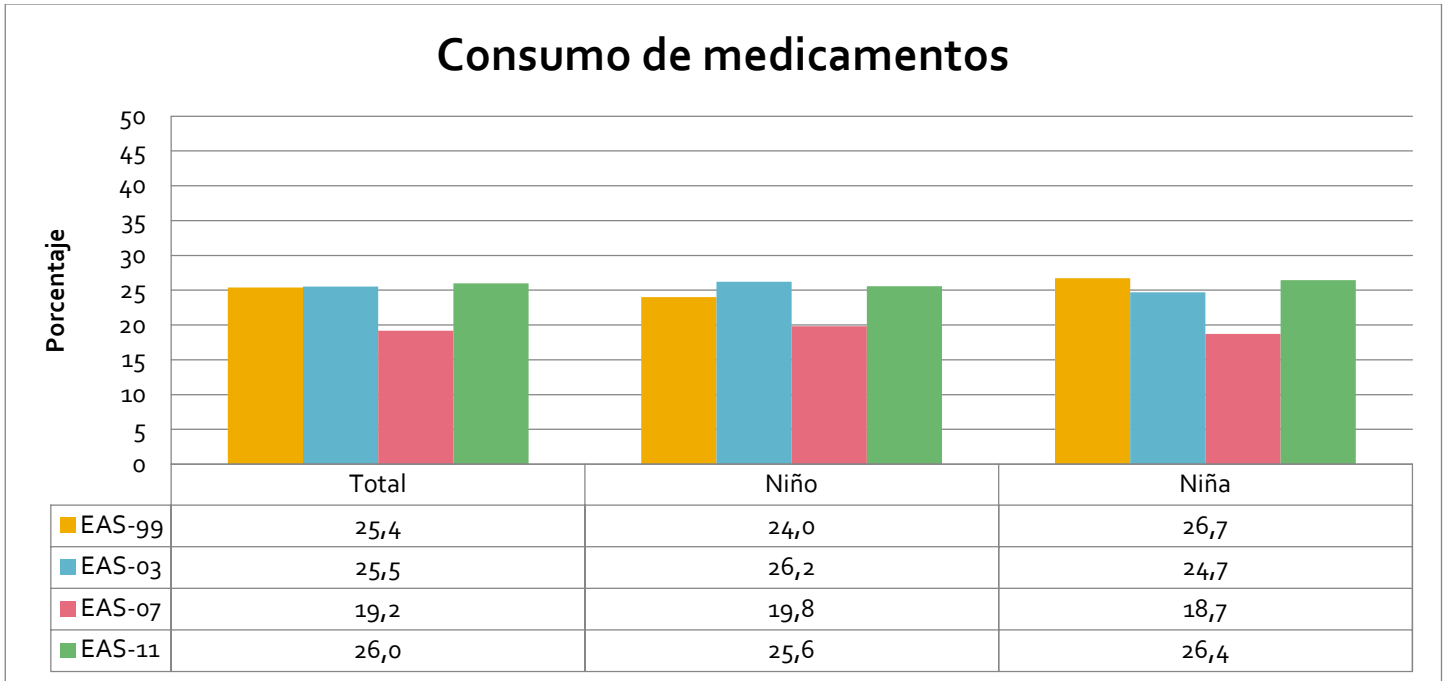

Gráfico 113. Porcentaje de menores que tomaron algún tipo de medicación por provincias. Andalucía. Años 1999, 2003, 2007 y 2011.

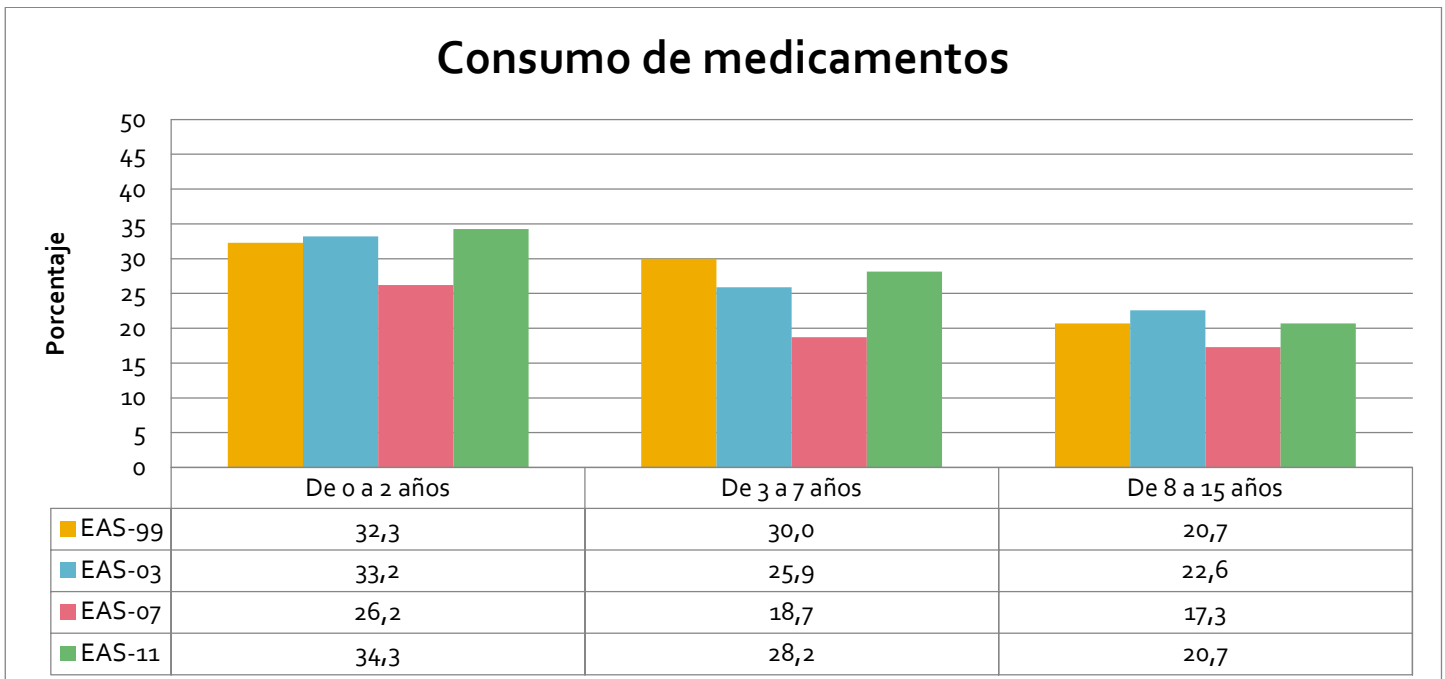

Gráfico 114. Porcentaje de menores que tomaron algún tipo de medicación por nivel de estudios. Andalucía. Años 1999, 2003, 2007, 2011.

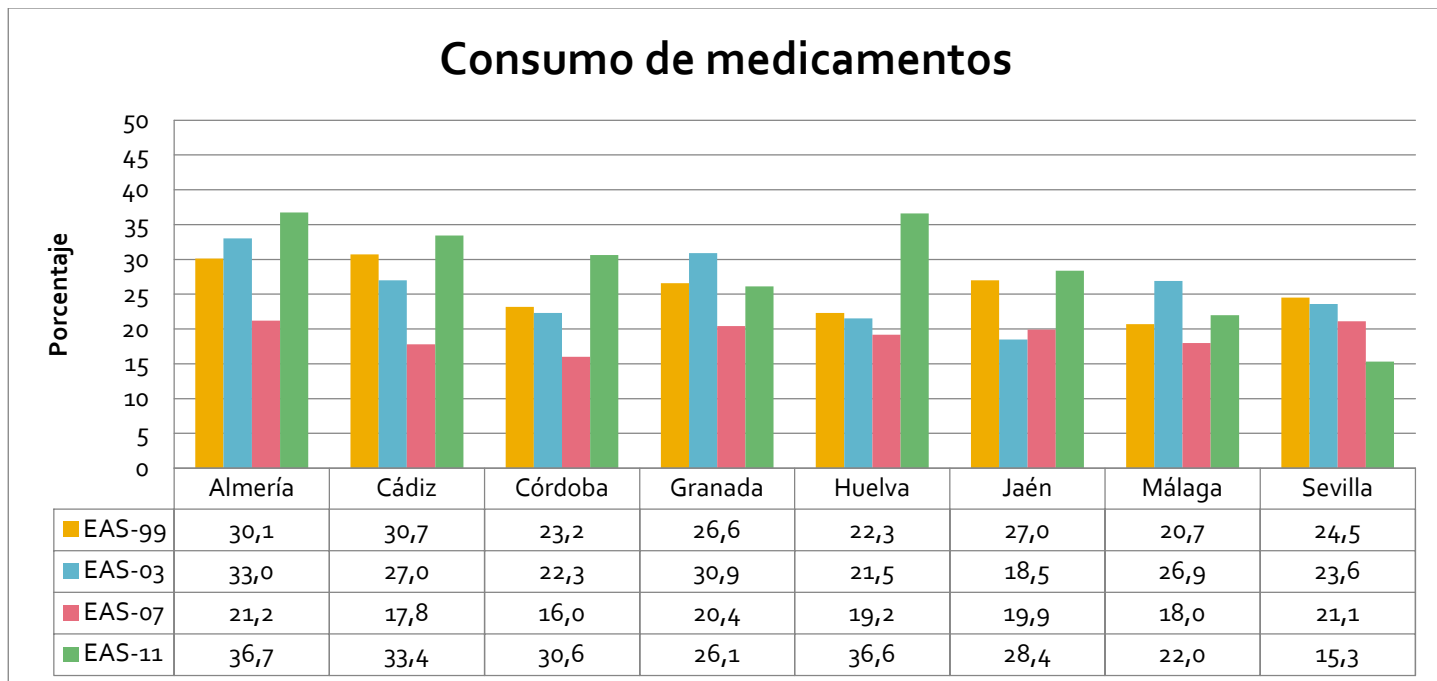

Gráfico 115. Porcentaje de menores que tomaron algún tipo de medicación por clase social. Andalucía. Años 1999, 2003, 2007, 2011.

## Salud bucodental

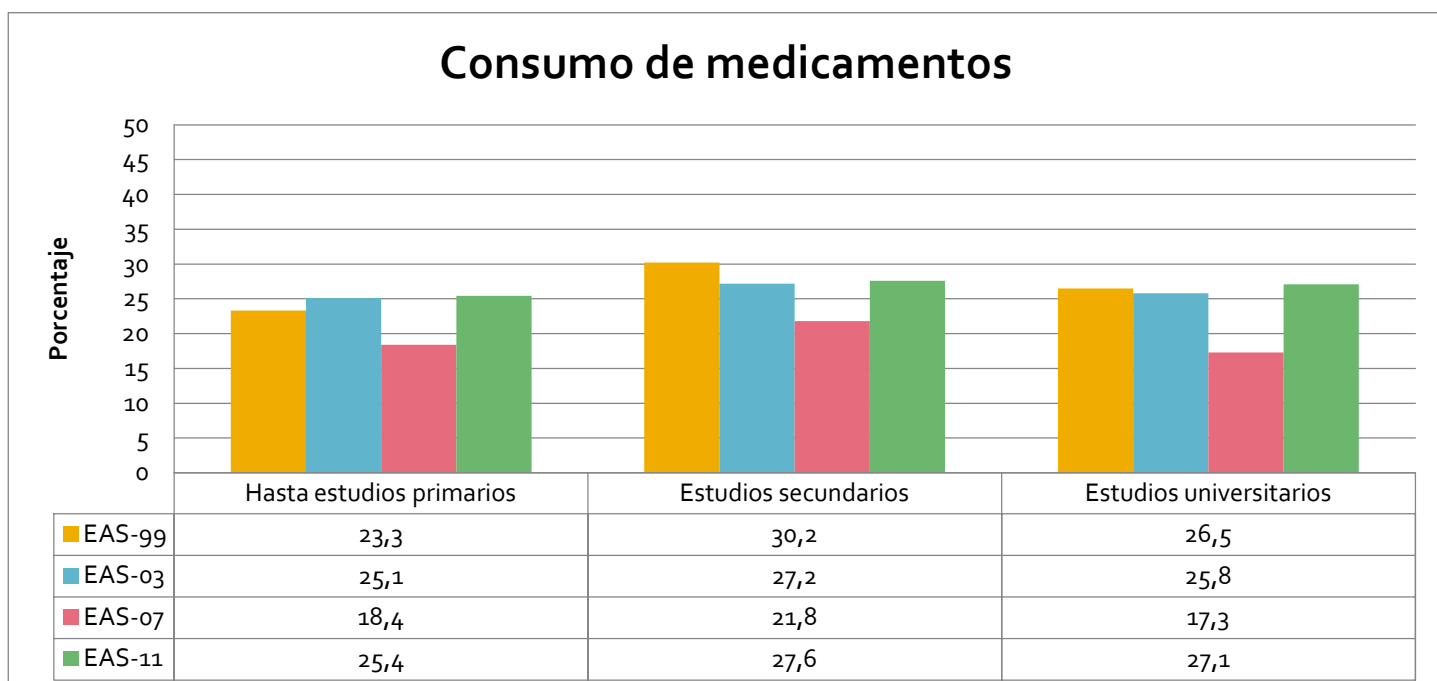
### *Encuesta Andaluza de Salud de 2011*

En el año 2011, el 91% de los niños y el 90,5% de las niñas tenían dientes sanos. Los porcentajes de niños y niñas con caries o sangrado de encías fueron similares. Se observa un mayor porcentaje de niños a los que se le extrajeron dientes en comparación con las niñas. Por lo contrario, el porcentaje de empastes en niñas fue mayor que en niños.

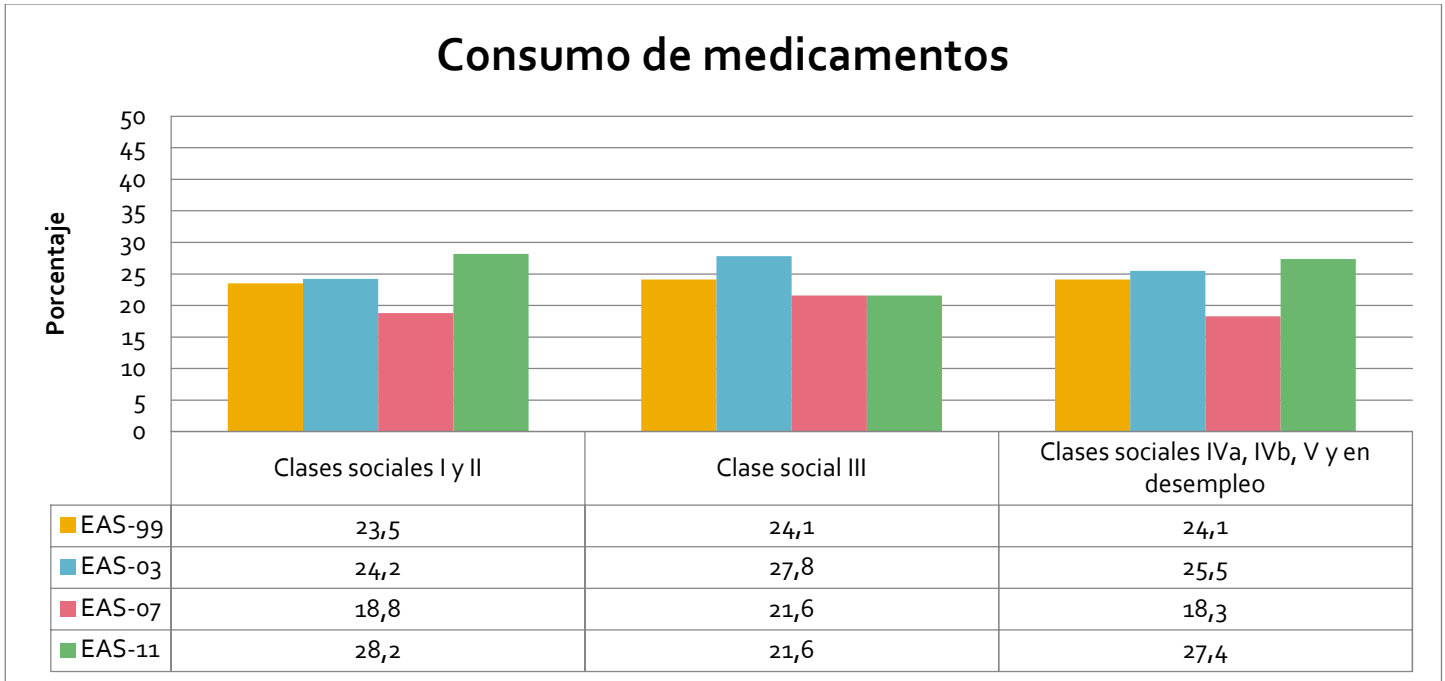
Con respecto al estudio por provincias, la población de Córdoba fue la que presentó mejor salud bucodental (95%), y la de Huelva la población que reflejó la cifra más baja (88%). En Cádiz fue donde hubo un mayor porcentaje de menores con caries, en Almería donde se extrajeron dientes a mayor porcentaje de menores, y en Huelva donde se produjo con mayor frecuencia sangrado de encías y empastes. Cuanto mejor fue el perfil socioeconómico familiar, mejor fue la salud bucodental de los menores.

### *Evolución desde la Encuesta Andaluza de Salud de 1999*

Con respecto a las ediciones previas observamos que ha habido un aumento en la proporción global de menores con dientes sanos; aumento producido de forma similar para niños y para niñas. Del mismo modo, en todas las ediciones se produce una disminución de la salud bucodental con el avance de la edad de la población infantil. En lo concerniente al análisis por áreas geográficas, se apreció un aumento de la calidad bucodental con el paso de los años en todas las provincias excepto en Granada y Jaén, provincias en las que en 2011 se registraron cifras menores que en años anteriores en lo referente a la calidad de la salud bucodental. En 2011 es, por lo general, el año en que más niños y niñas con caries se registraron. La calidad de la salud bucodental aumentó también de forma similar para niños y niñas pertenecientes a hogares con distinto perfil socioeconómico.

Dientes sanos



Gráfico 116. Porcentaje de menores que tienen todos sus dientes sanos por sexo. Andalucía. Años 1999, 2003, 2007 y 2011.



Gráfico 117. Porcentaje de menores que tienen todos sus dientes sanos por edad. Andalucía. Años 1999, 2003, 2007 y 2011.

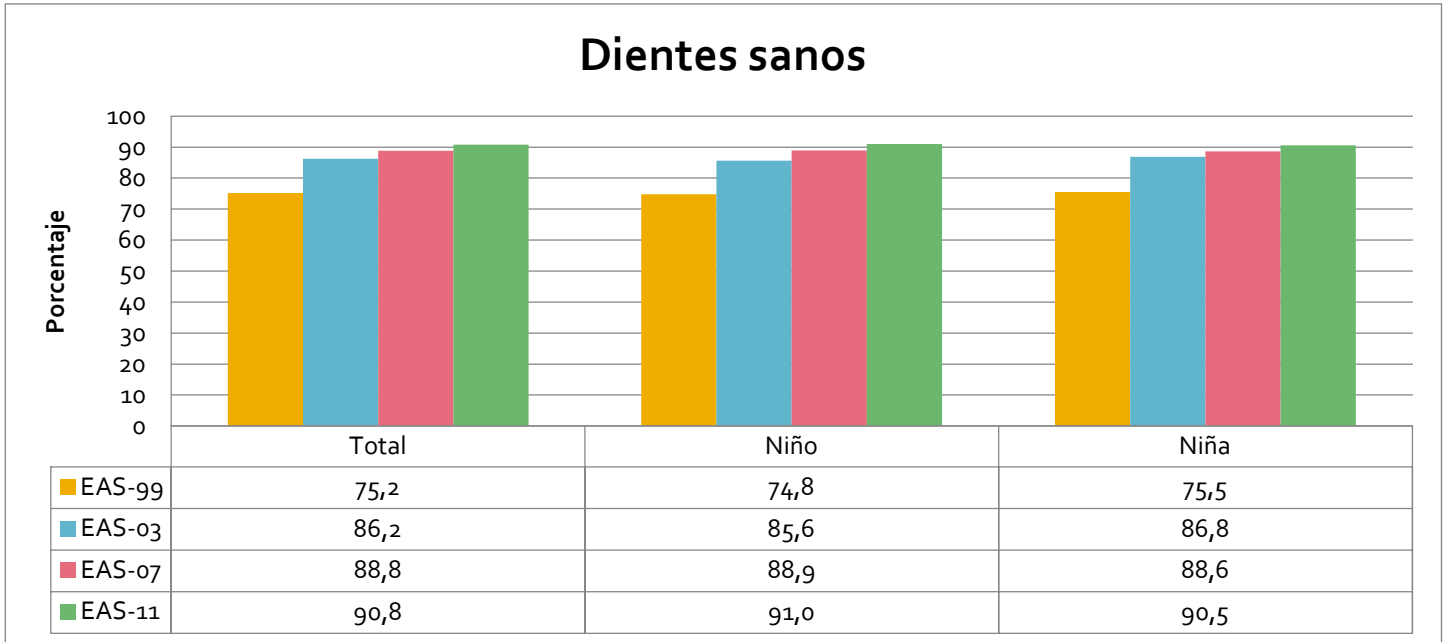

Gráfico 118. Porcentaje de menores que tienen todos sus dientes sanos por provincia. Andalucía. Años 1999, 2003, 2007 y 2011.

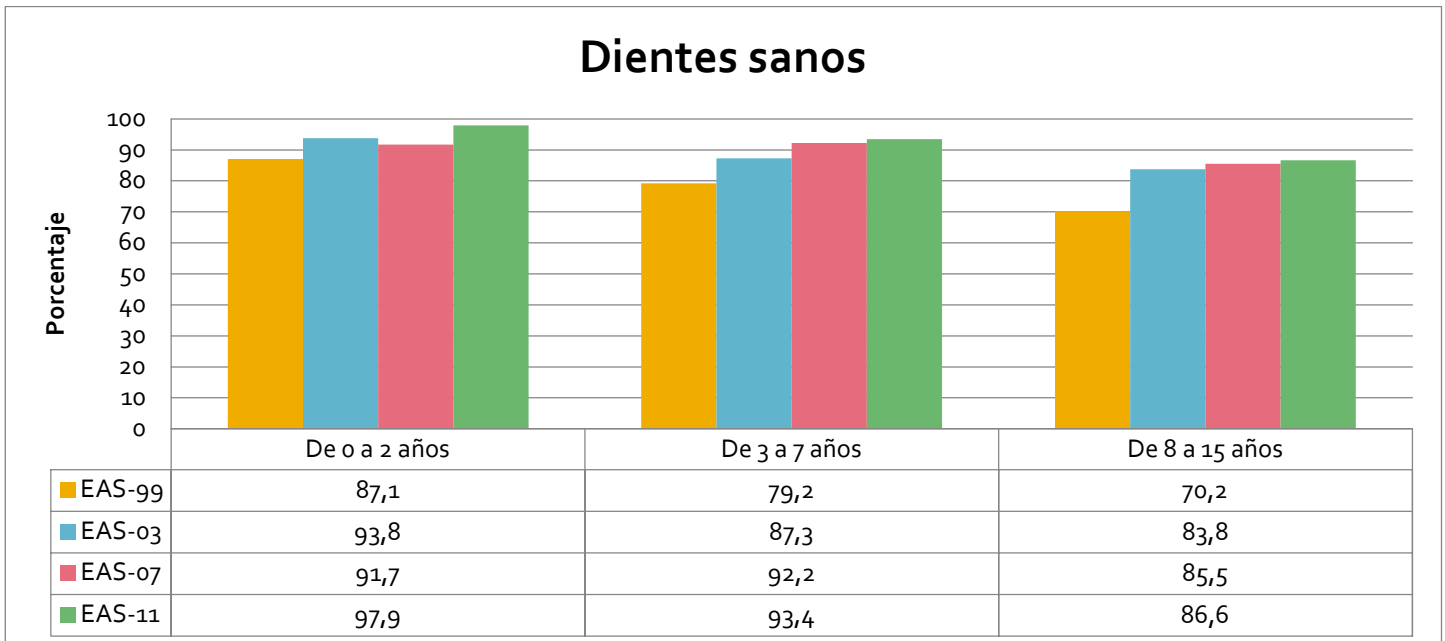

Gráfico 119. Porcentaje de menores que tienen todos sus dientes sanos por nivel de estudios. Andalucía. Años 1999, 2003, 2007 y 2011.



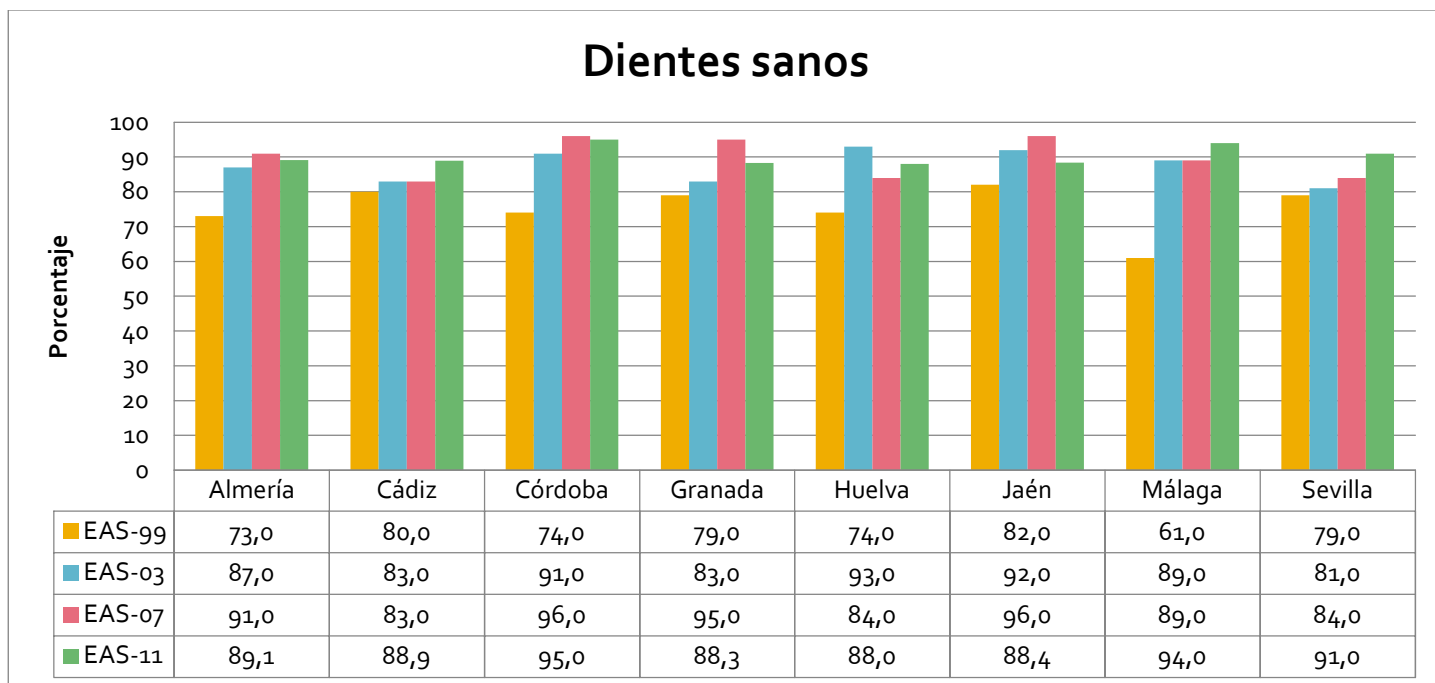

Gráfico 120. Porcentaje de menores que tienen todos sus dientes sanos por clase social. Andalucía. Años 1999, 2003, 2007 y 2011.

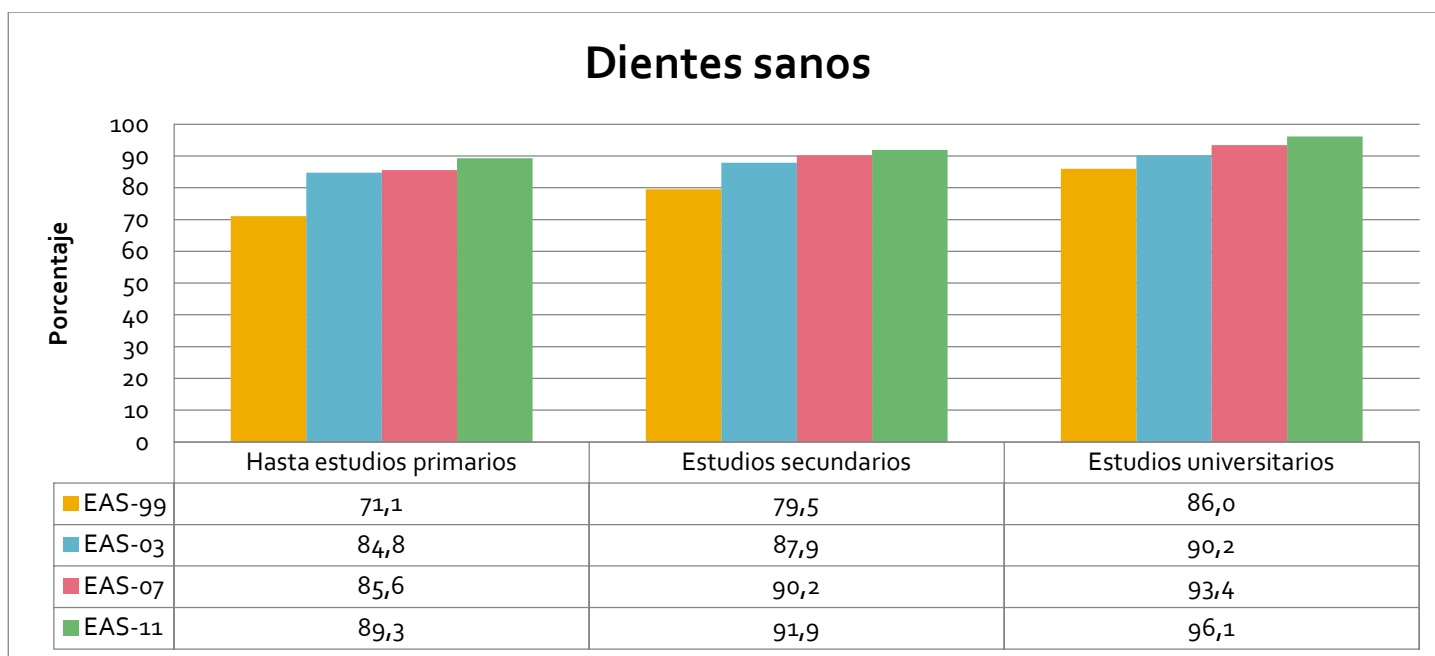
### Caries



Gráfico 121. Porcentaje de menores con caries por sexo. Andalucía. Años 1999, 2003, 2007 y 2011.

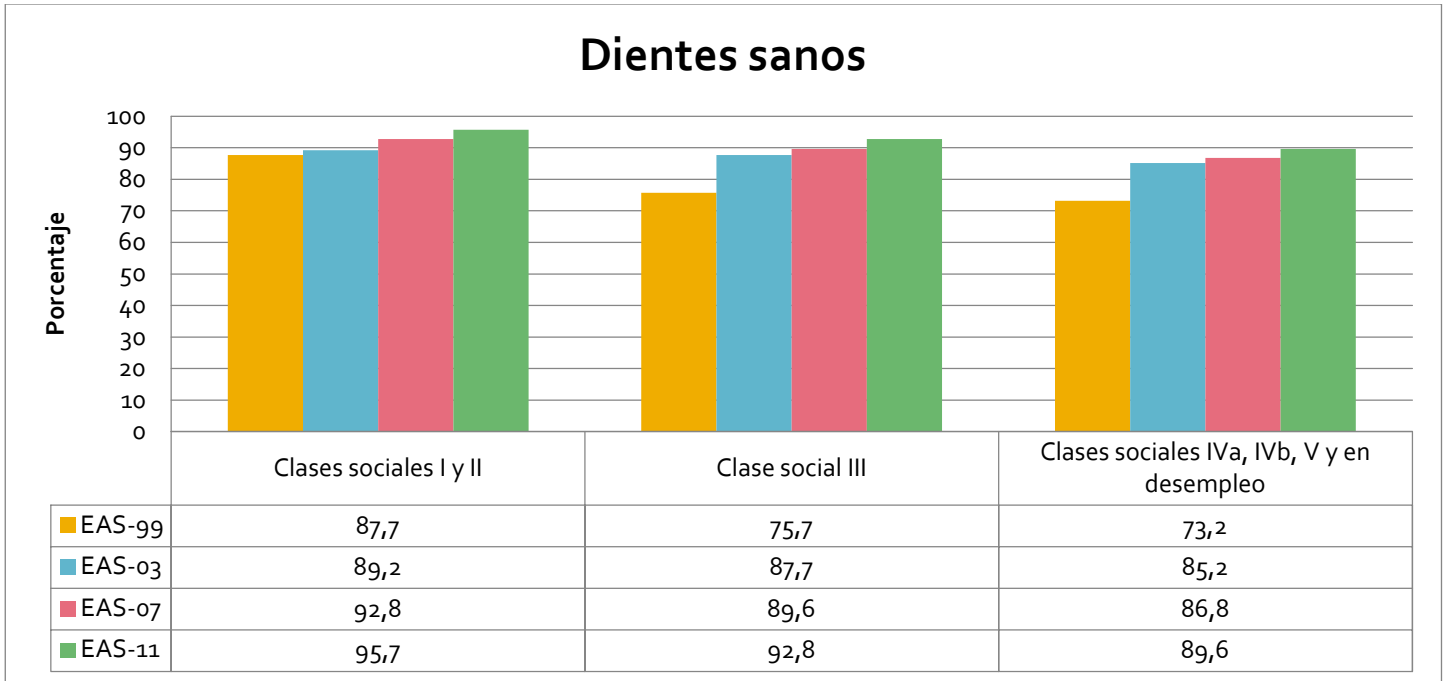

Gráfico 122. Porcentaje de menores con caries por edad. Andalucía. Años 1999, 2003, 2007 y 2011.

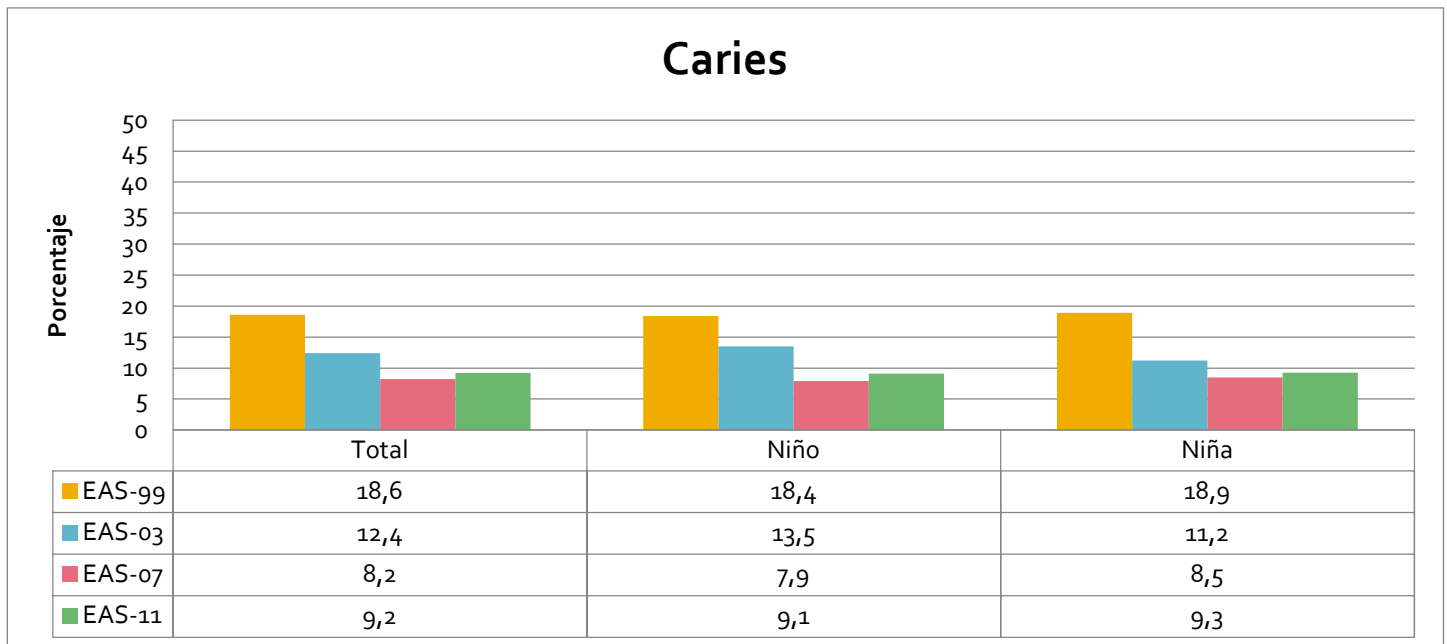

Gráfico 123. Porcentaje de menores con caries por provincias. Andalucía. Años 1999, 2003, 2007 y 2011.

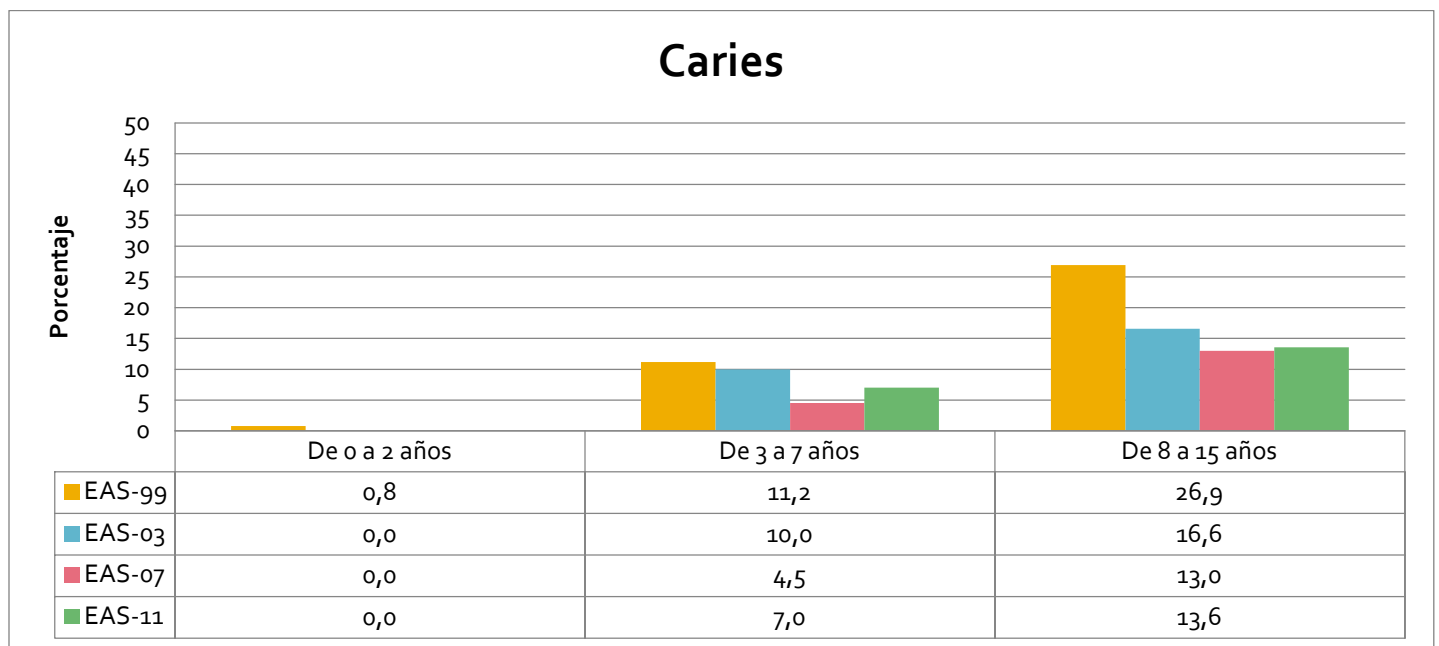

Gráfico 124. Porcentaje de menores con caries por nivel de estudios. Andalucía. Años 1999, 2003, 2007 y 2011.

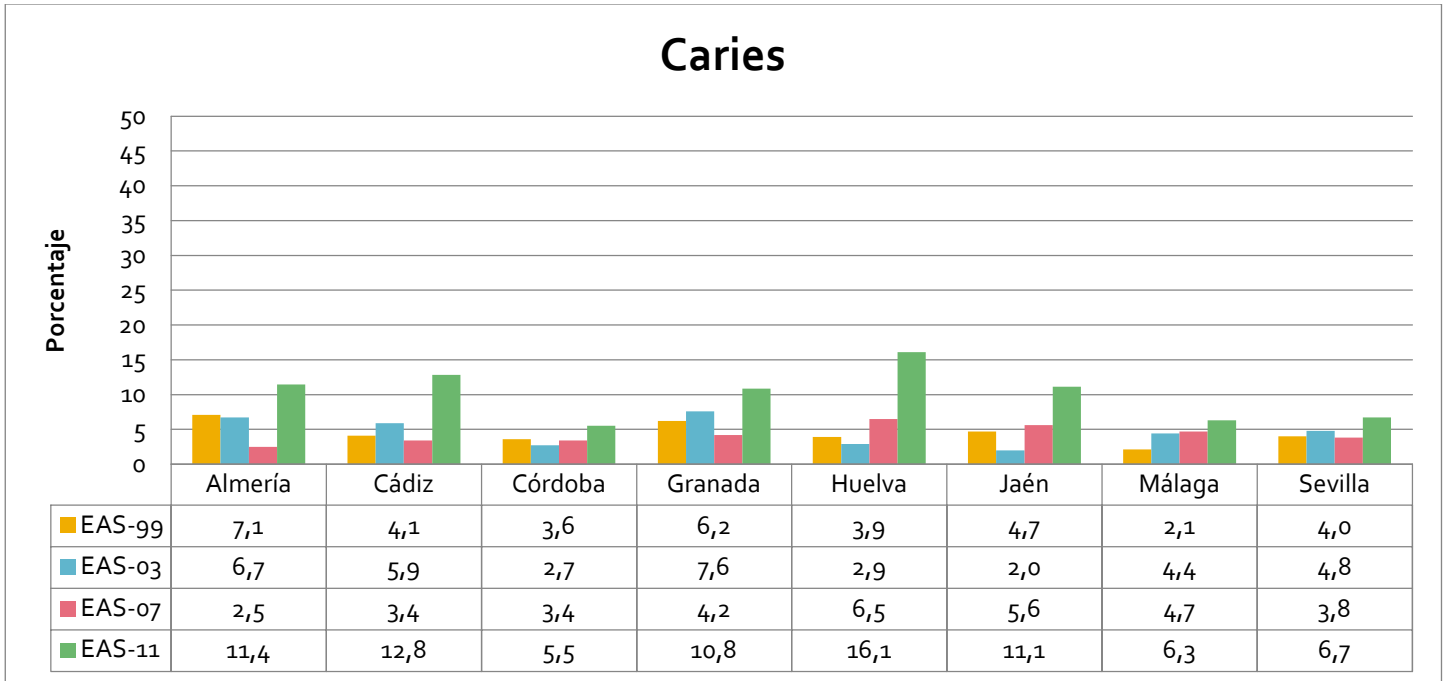

Gráfico 125. Porcentaje de menores con caries por clase social. Andalucía. Años 1999, 2003, 2007 y 2011.

### Extracción

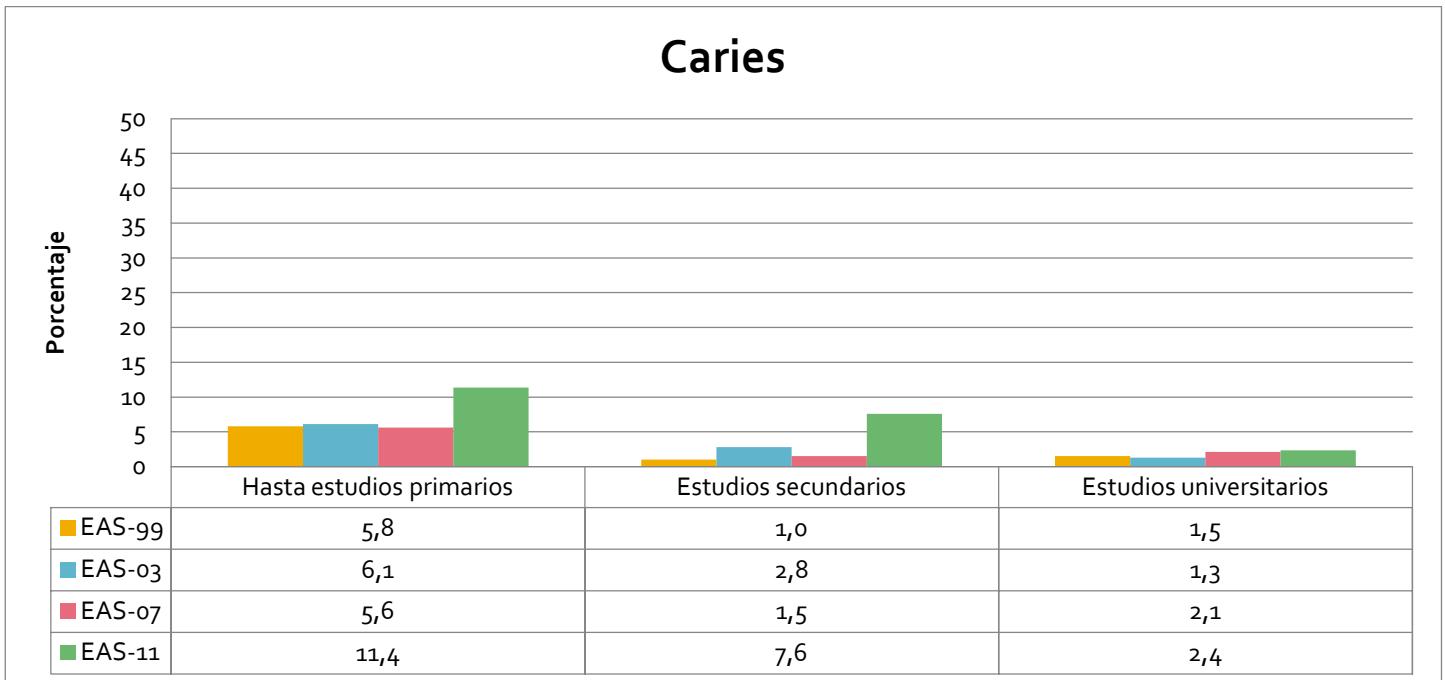

Gráfico 126. Porcentaje de menores a los que se les ha extraído alguna pieza por sexo. Andalucía. Años 1999, 2003, 2007 y 2011.

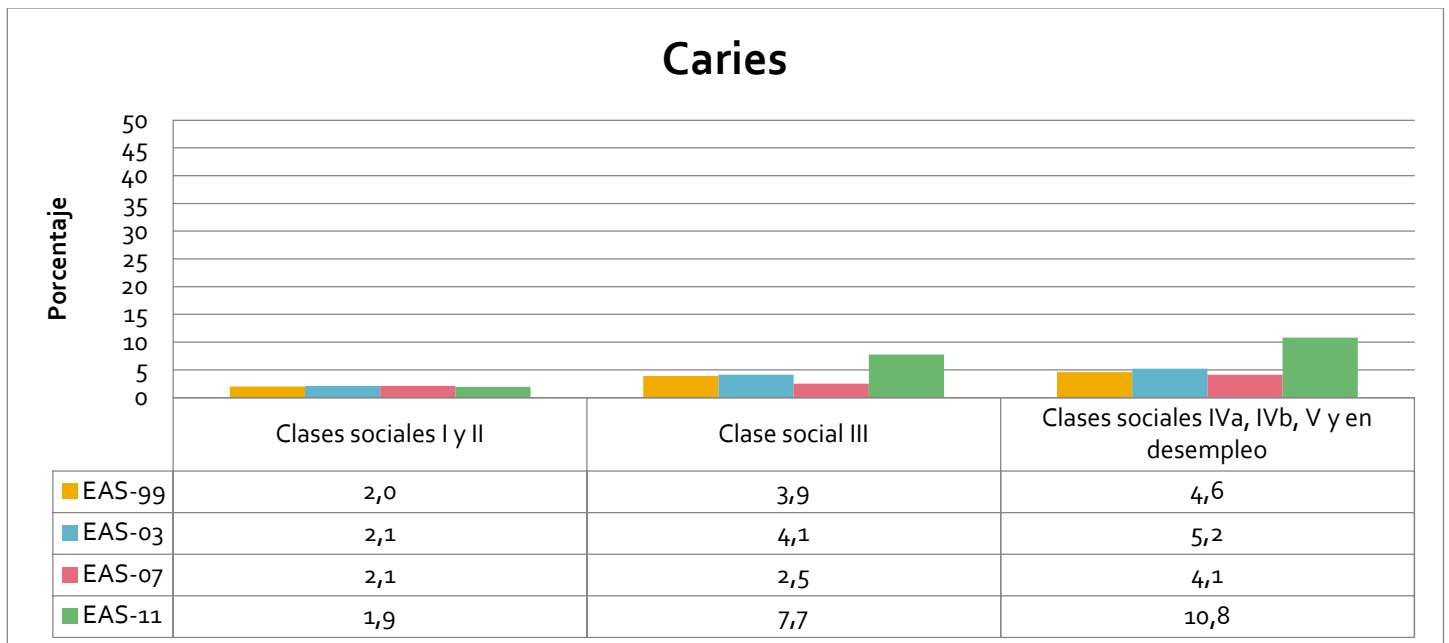

Gráfico 127. Porcentaje de menores a los que se les ha extraído alguna pieza por edad. Andalucía. Años 1999, 2003, 2007 y 2011.

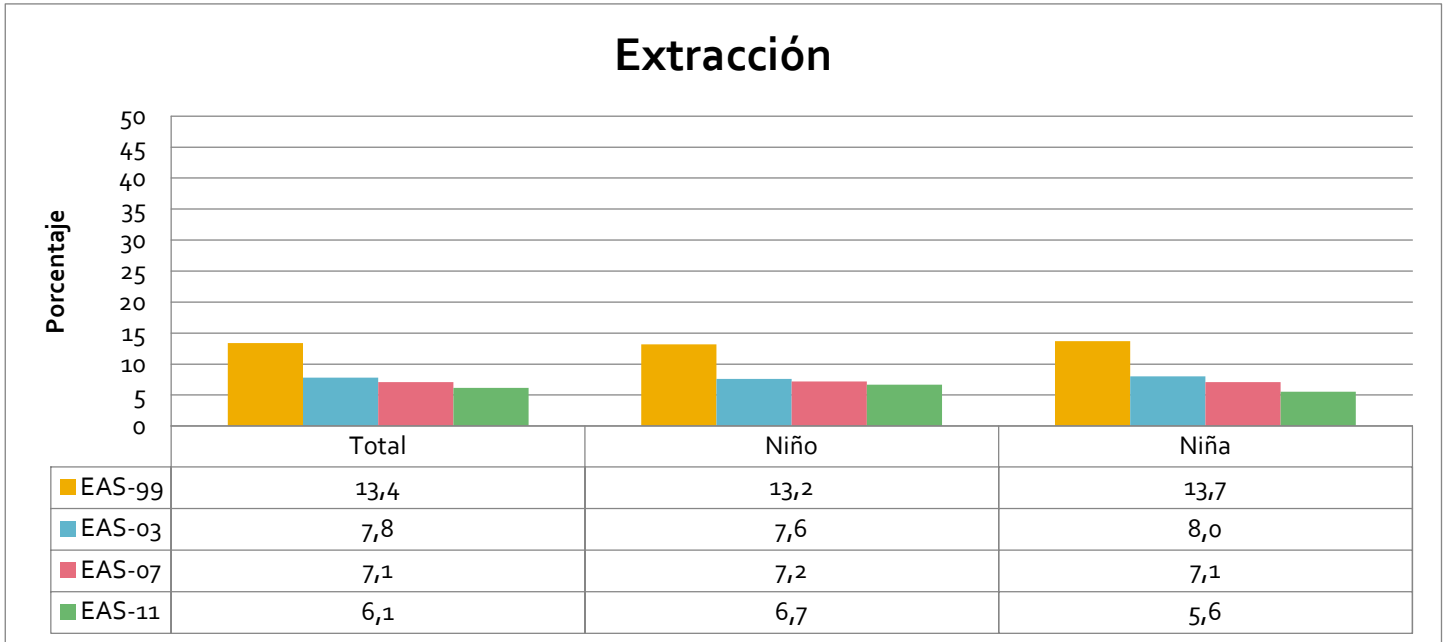

Gráfico 128. Porcentaje de menores a los que se les ha extraído alguna pieza por provincias. Andalucía. Años 1999, 2003, 2007 y 2011.

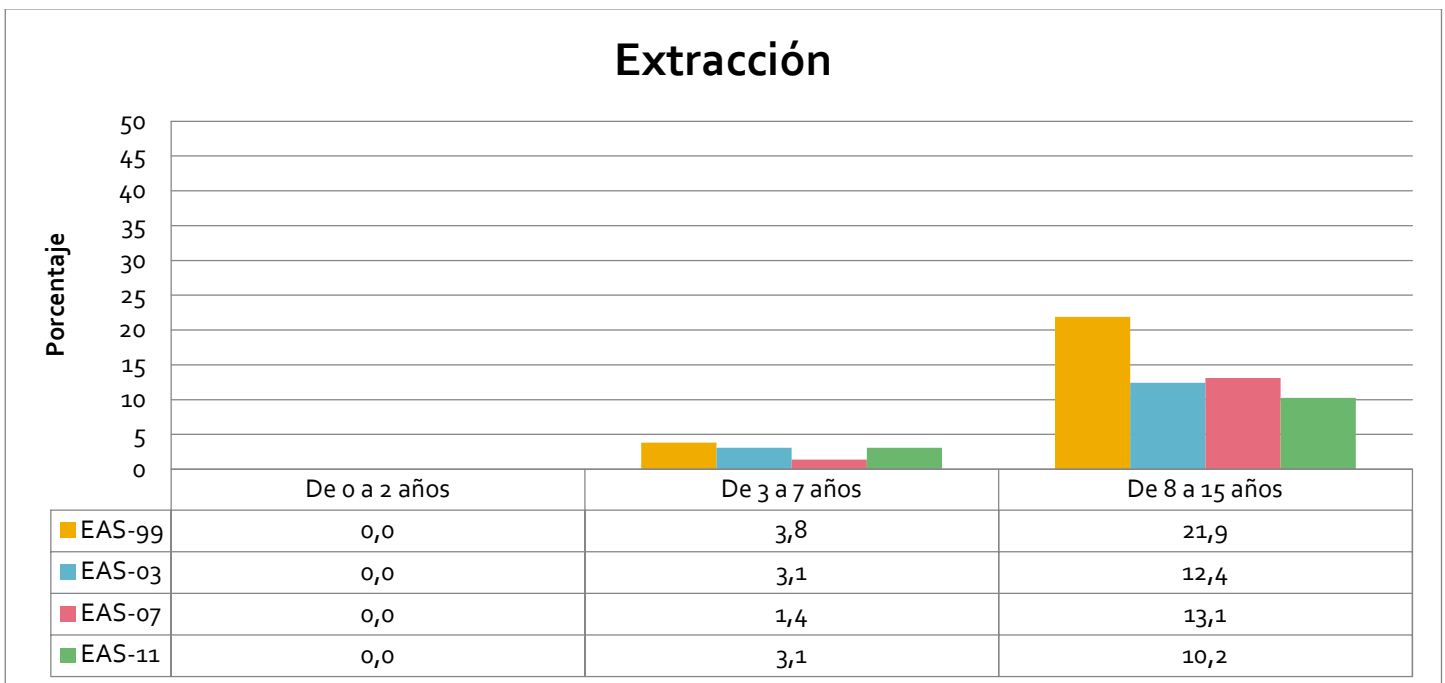

Gráfico 129. Porcentaje de menores a los que se les ha extraído alguna pieza por nivel de estudios. Andalucía. Años 1999, 2003, 2007 y 2011.

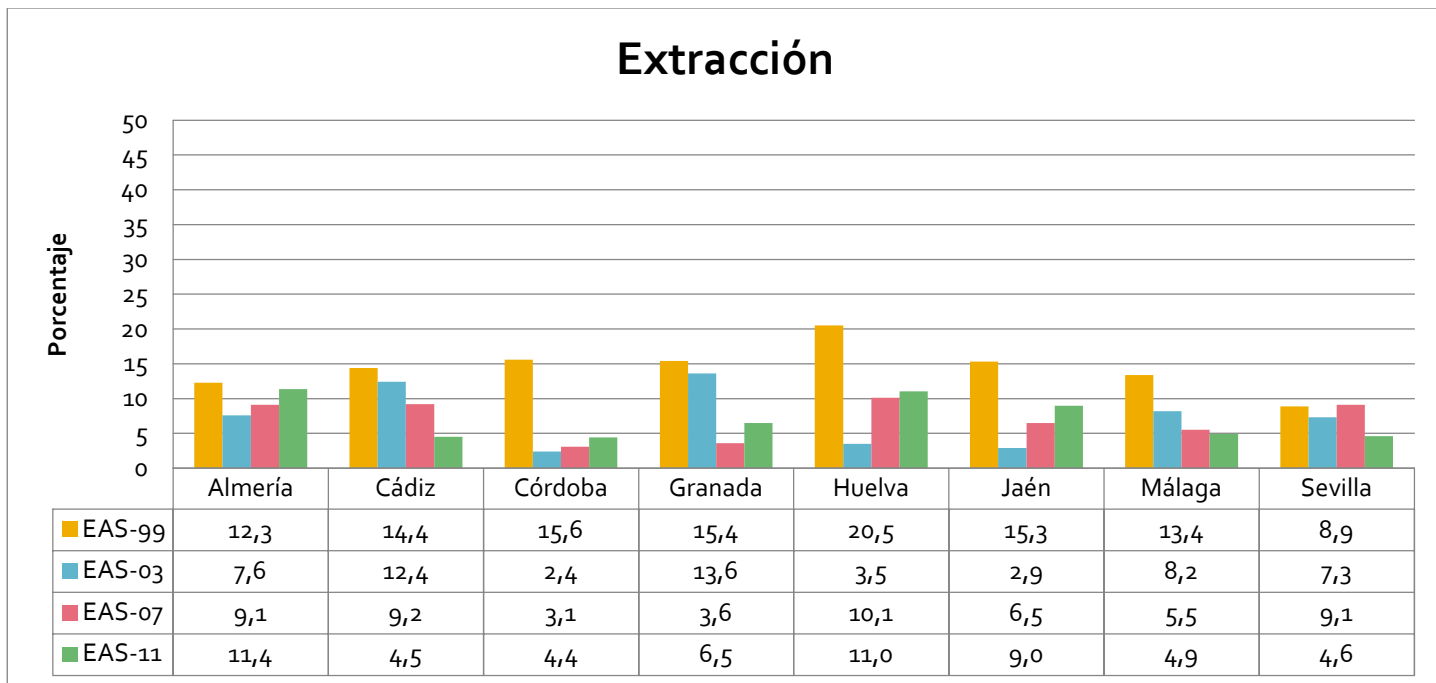

Gráfico 130. Porcentaje de menores a los que se les ha extraído alguna pieza por clase social. Andalucía. Años 1999, 2003, 2007 y 2011.

## Empastes

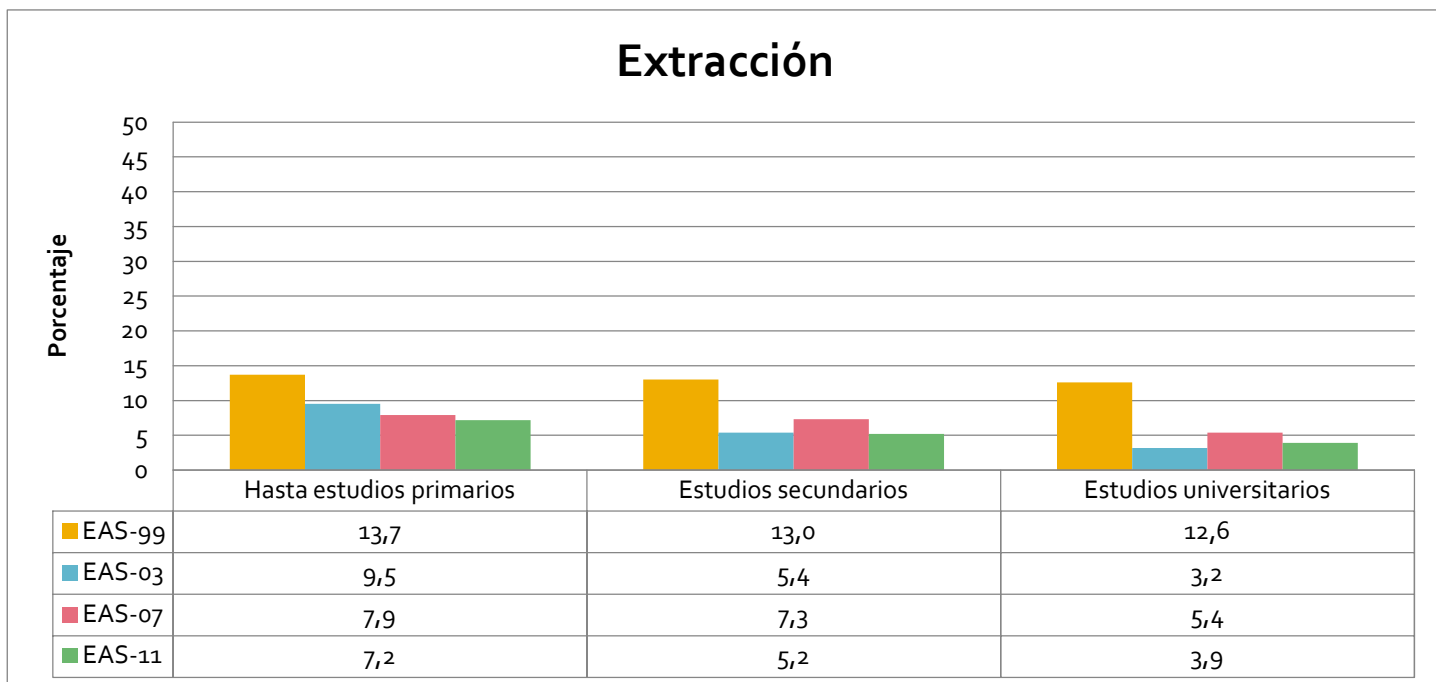

Gráfico 131. Porcentaje de menores con empastes por sexo. Andalucía. Años 1999, 2003, 2007 y 2011.

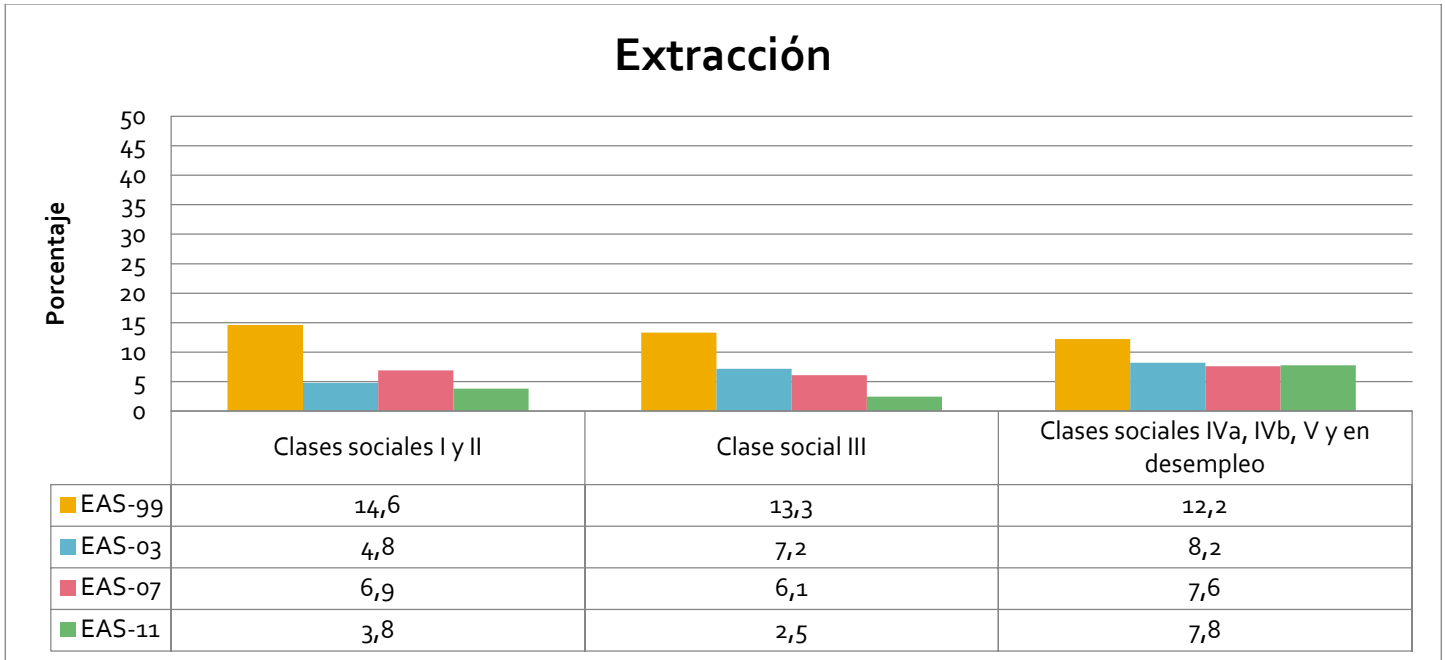

Gráfico 132. Porcentaje de menores con empastes por edad. Andalucía. Años 1999, 2003, 2007 y 2011.



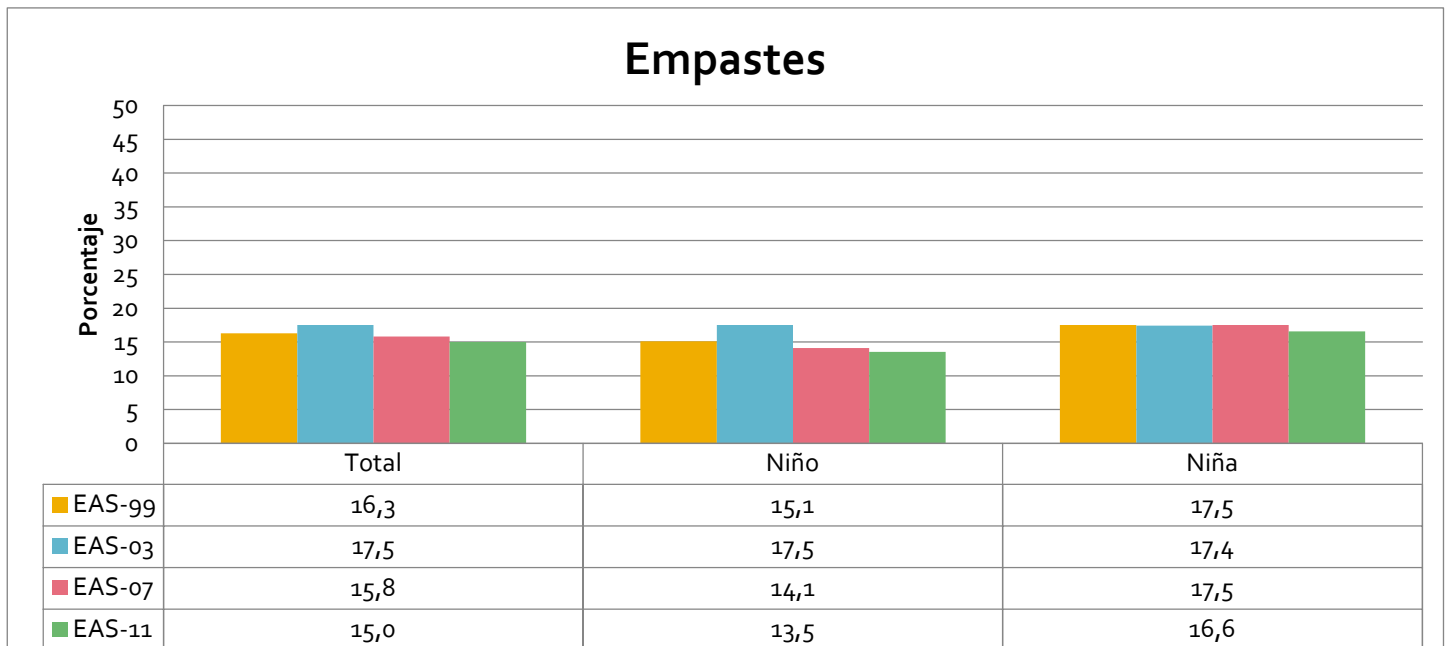

Gráfico 133. Porcentaje de menores con empastes por provincias. Andalucía. Años 1999, 2003, 2007 y 2011.

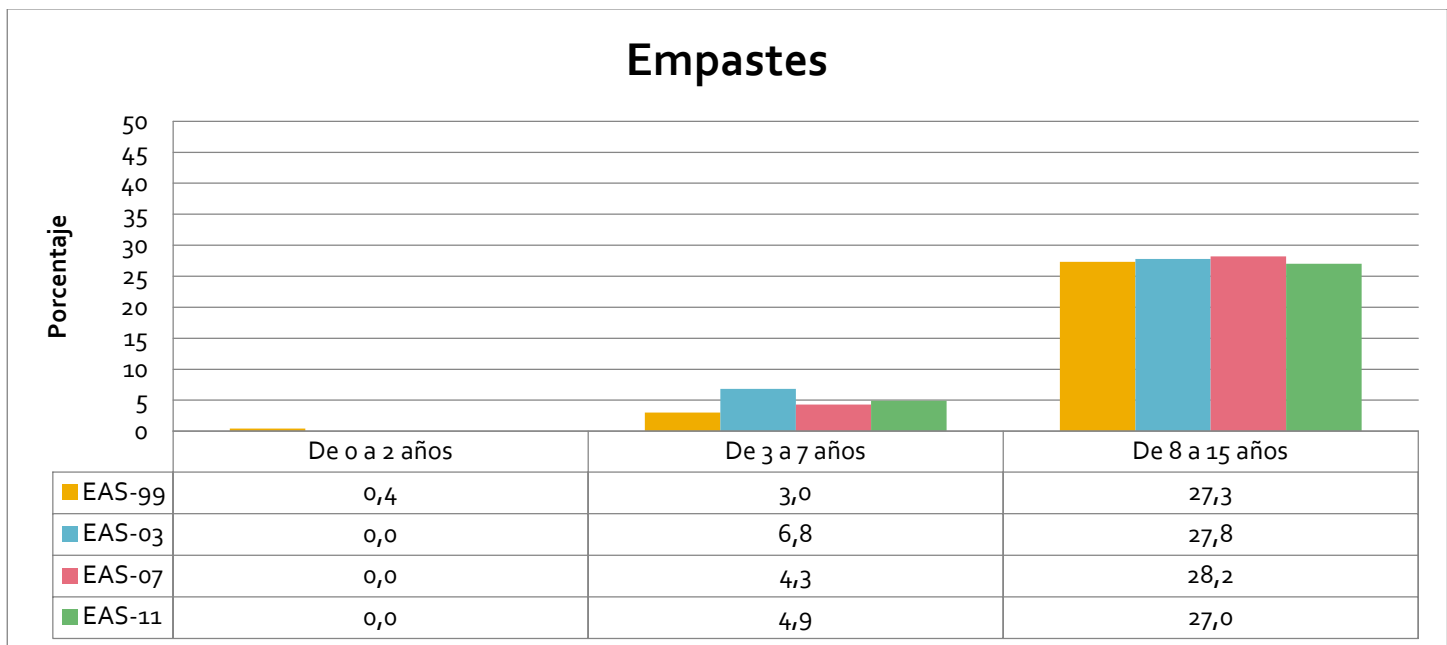

Gráfico 134. Porcentaje de menores con empastes por nivel de estudios. Andalucía. Años 1999, 2003, 2007 y 2011.

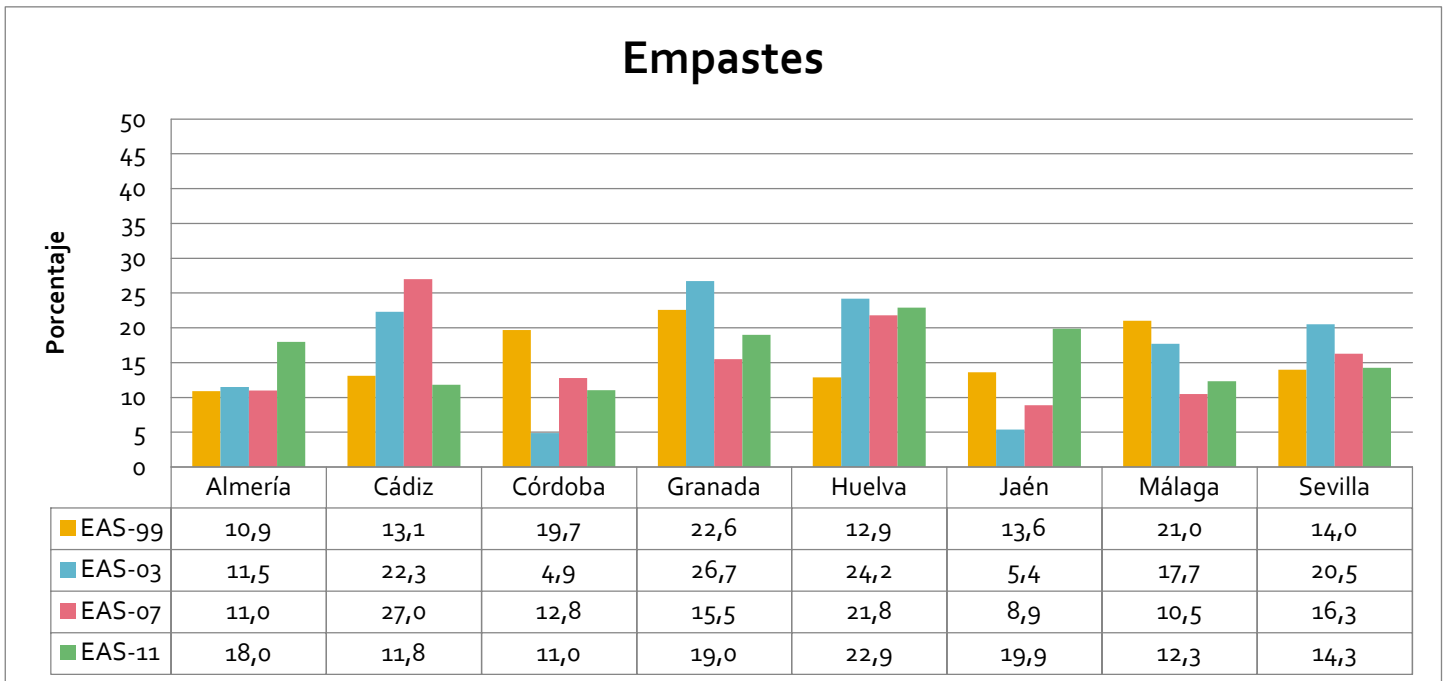

Gráfico 135. Porcentaje de menores con empastes por clase social. Andalucía. Años 1999, 2003, 2007 y 2011.

Sangrado de encías

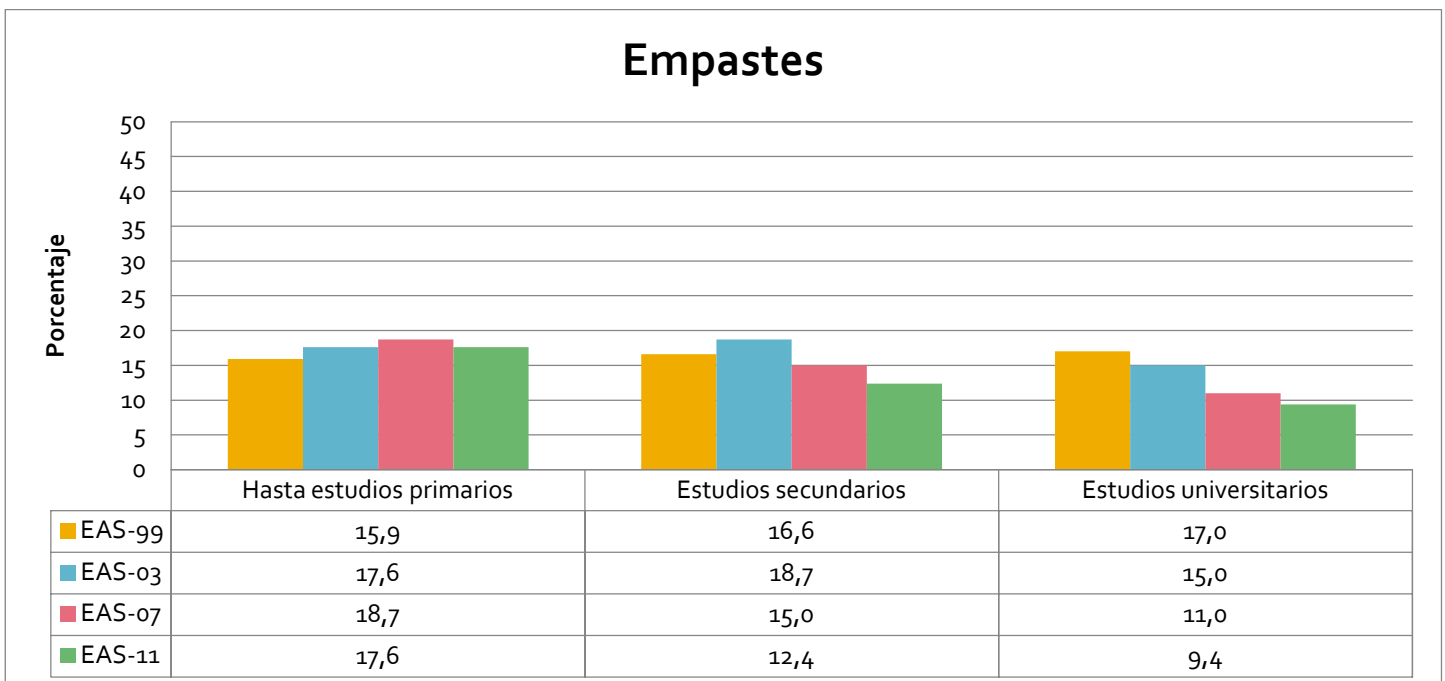

Gráfico 136. Porcentaje de menores con sangrado de encías por sexo. Andalucía. Años 1999, 2003, 2007 y 2011.

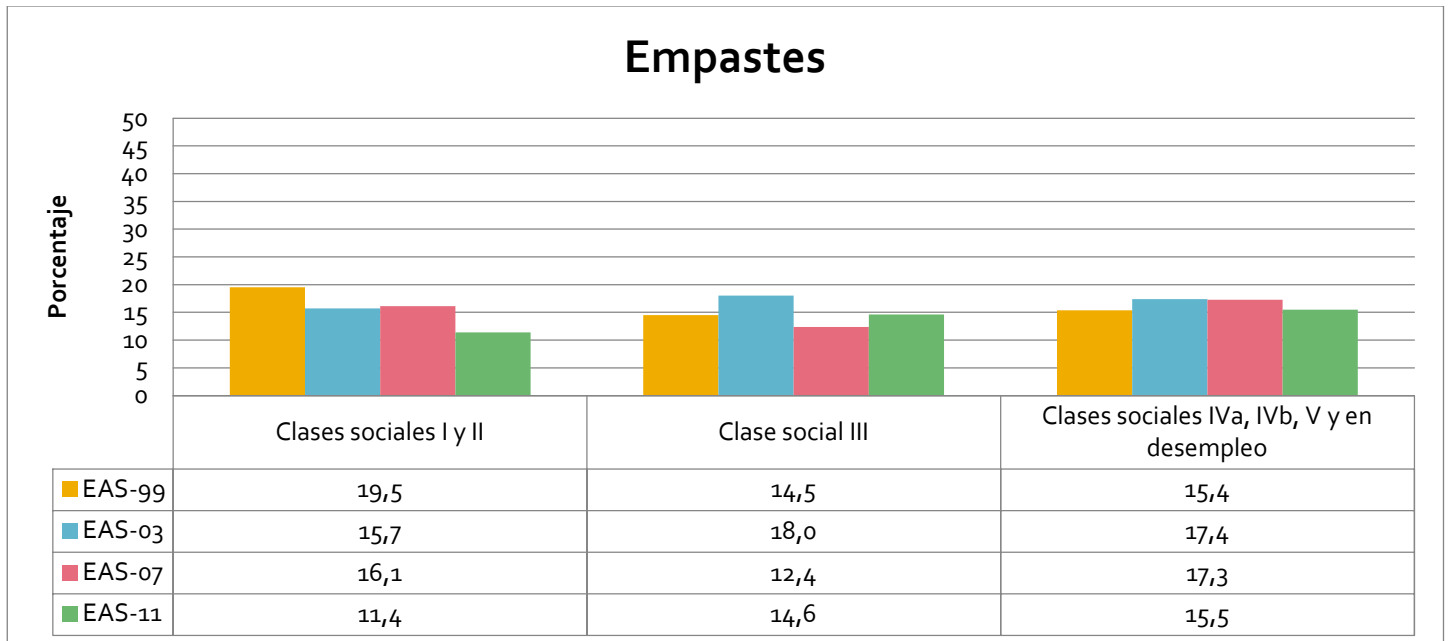

Gráfico 137. Porcentaje de menores con sangrado de encías por edad. Andalucía. Años 1999, 2003, 2007 y 2011.

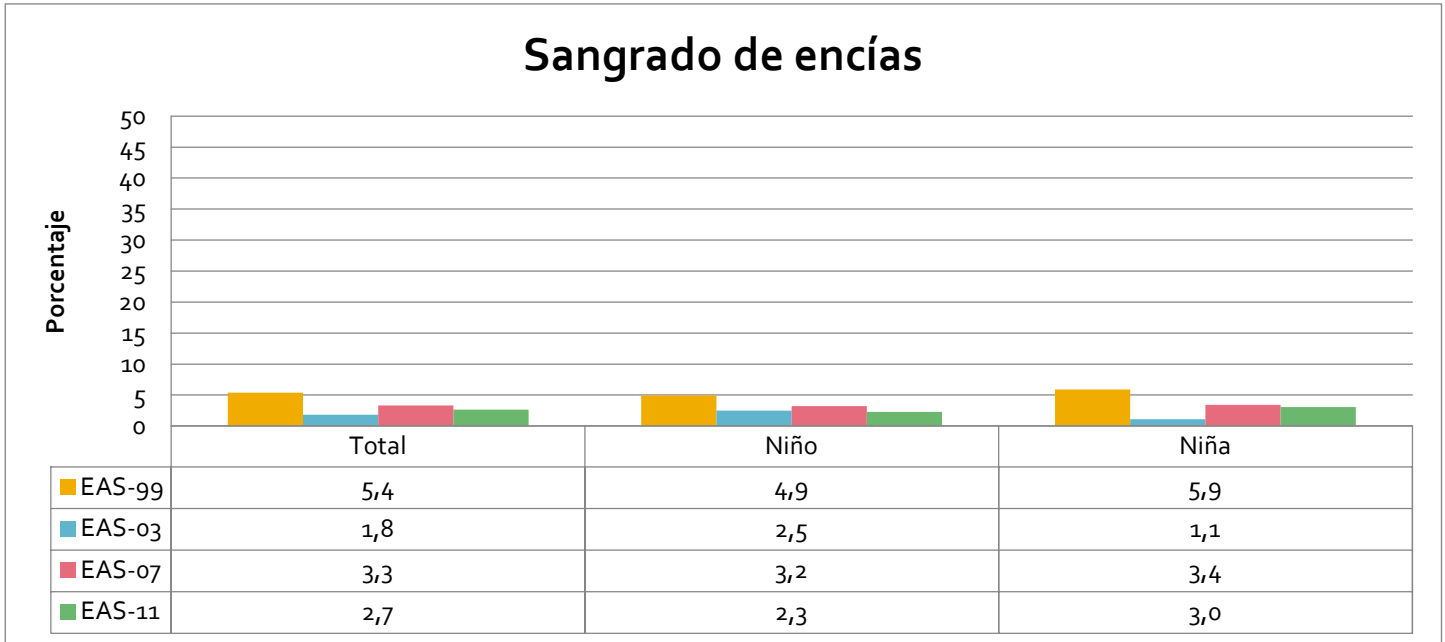

Gráfico 138. Porcentaje de menores con sangrado de encías por provincias. Andalucía. Años 1999, 2003, 2007 y 2011.

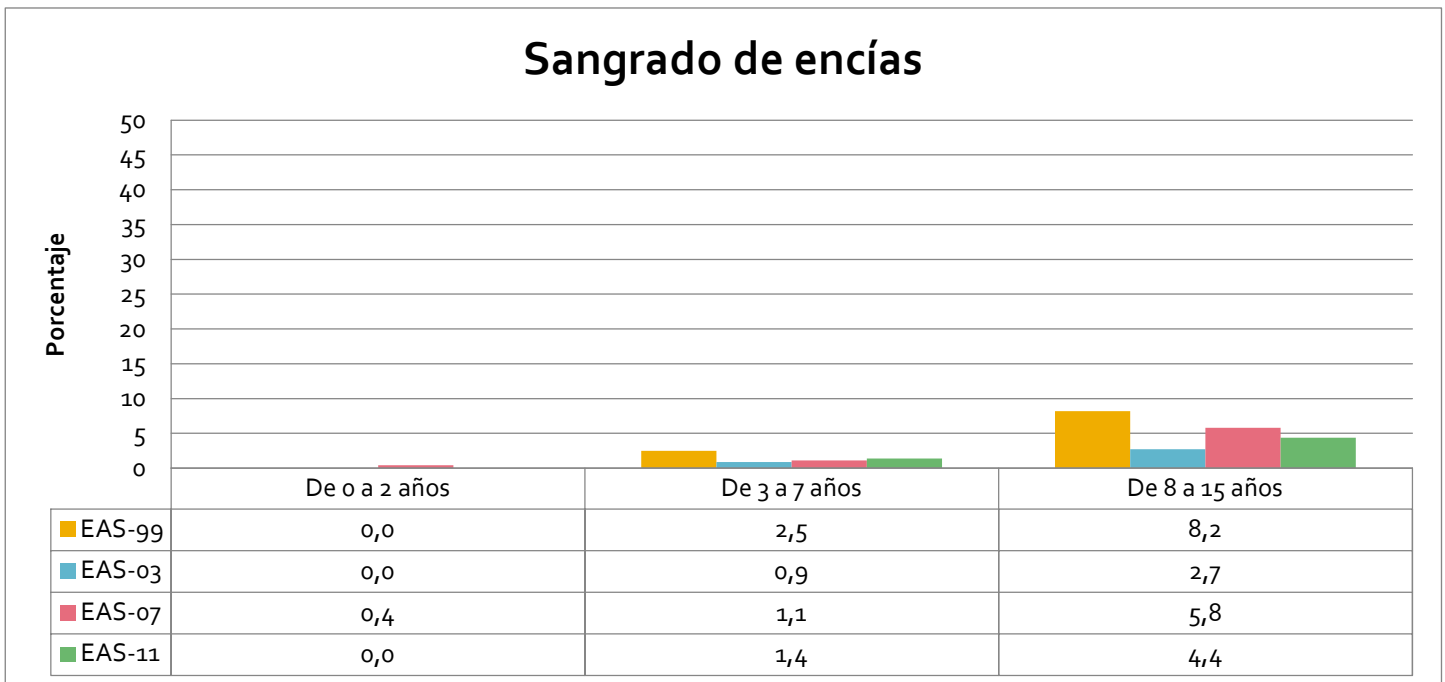

Gráfico 139. Porcentaje de menores con sangrado de encías por nivel de estudios. Andalucía. Años 1999, 2003, 2007 y 2011.

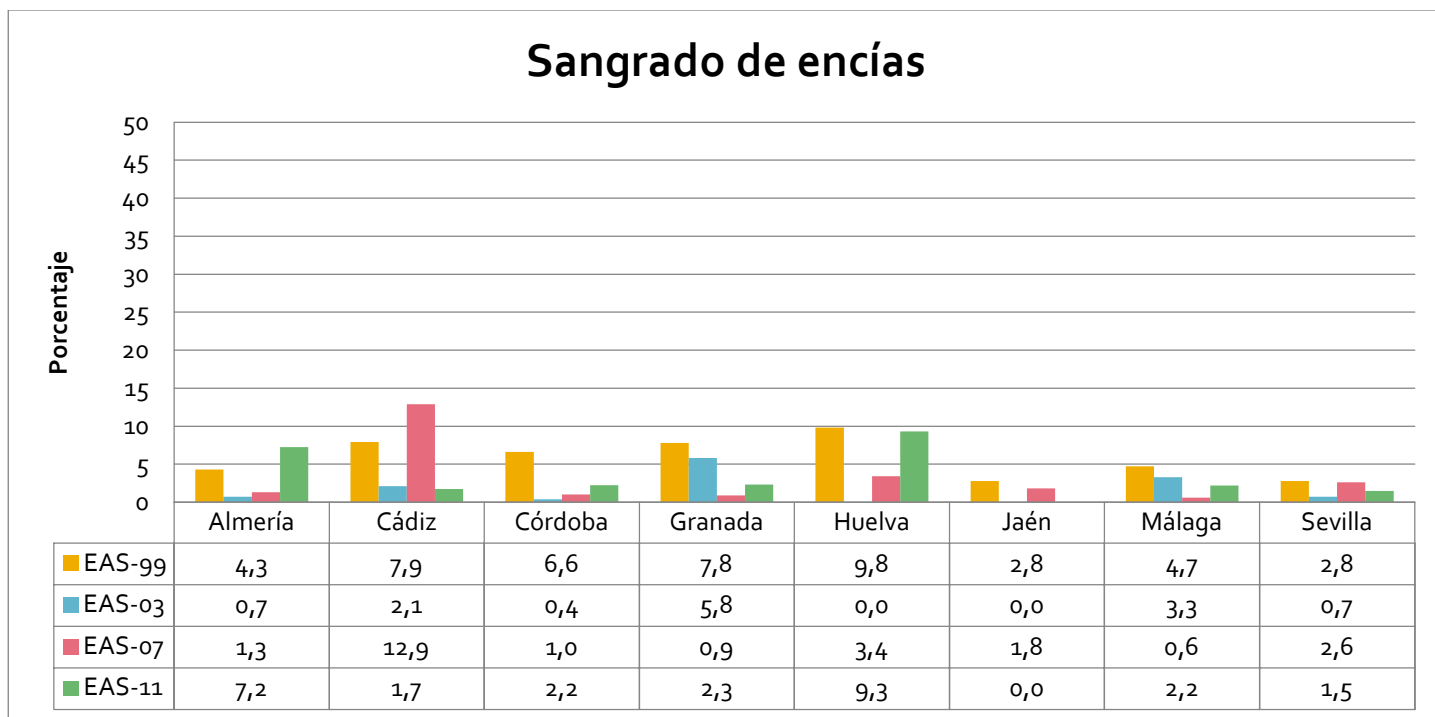

Gráfico 140. Porcentaje de menores con sangrado de encías por clase social. Andalucía. Años 1999, 2003, 2007 y 2011.

# Encuesta Andaluza de Salud 2011-2012

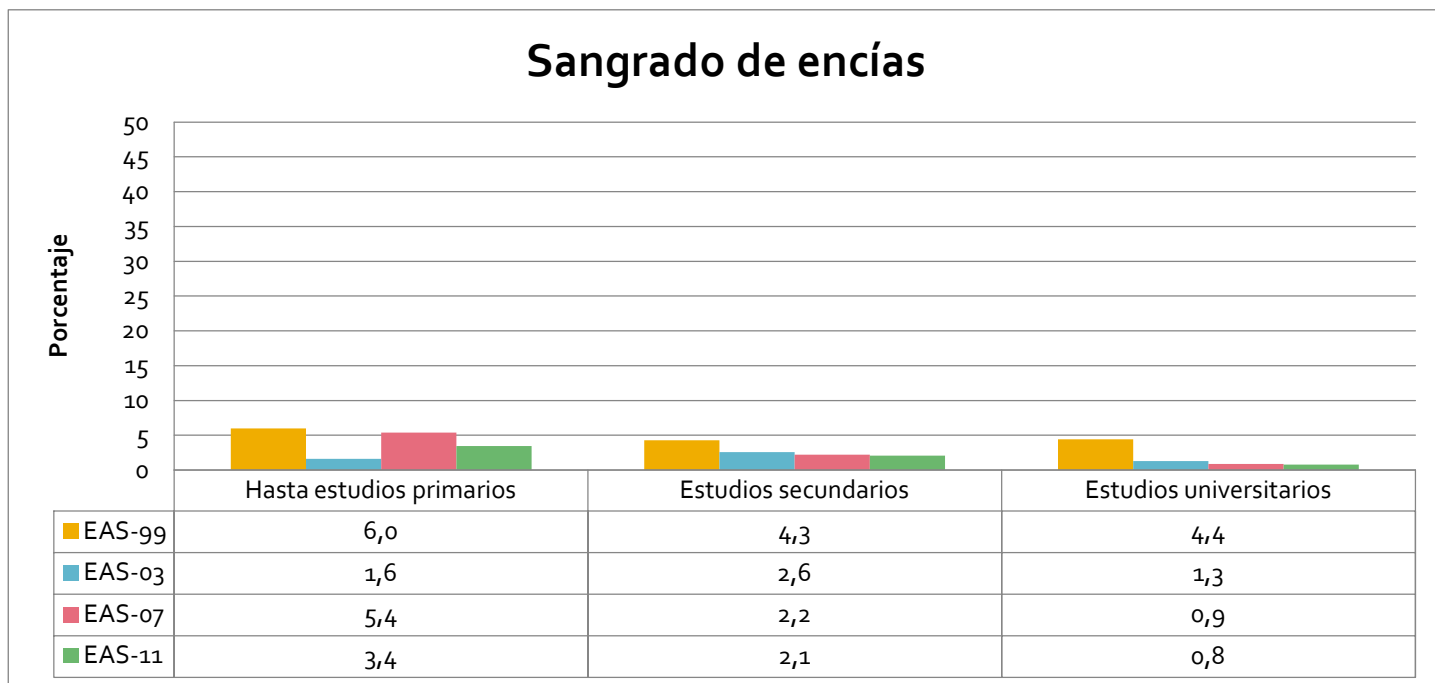
Muestra de Adultos

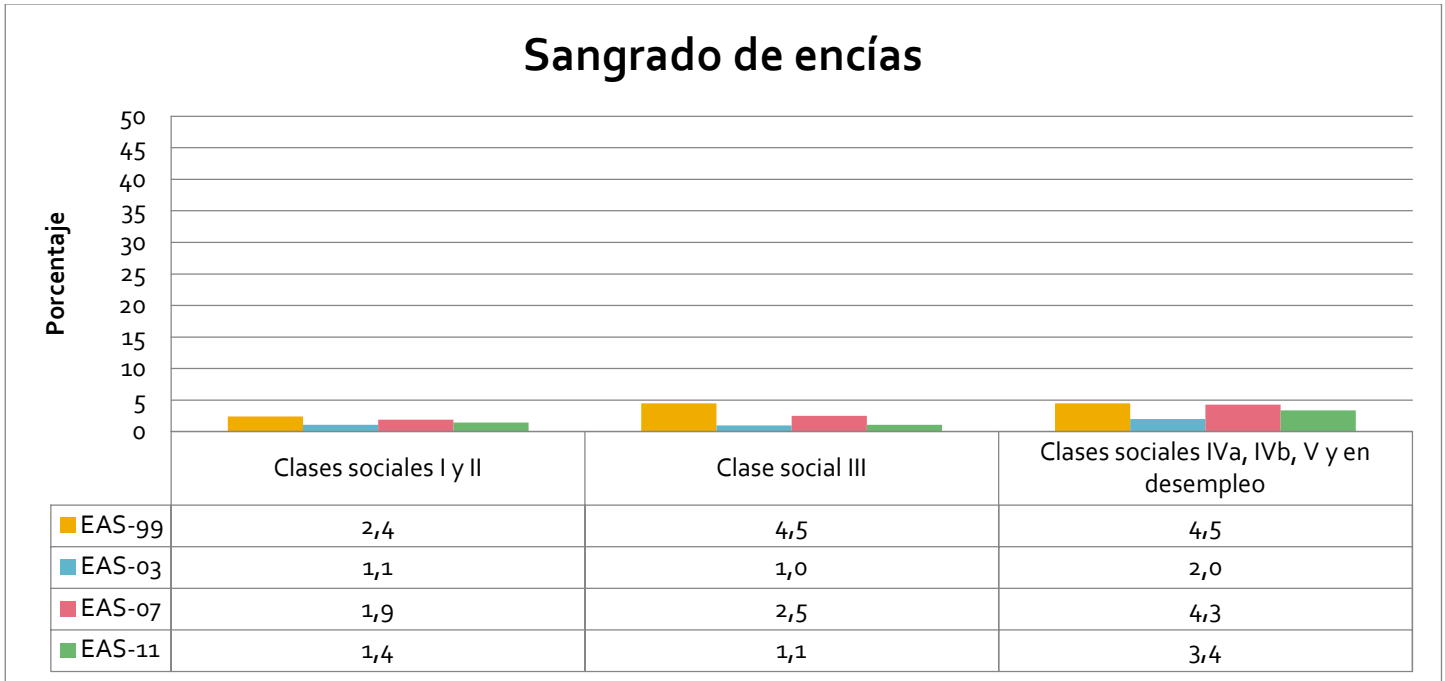
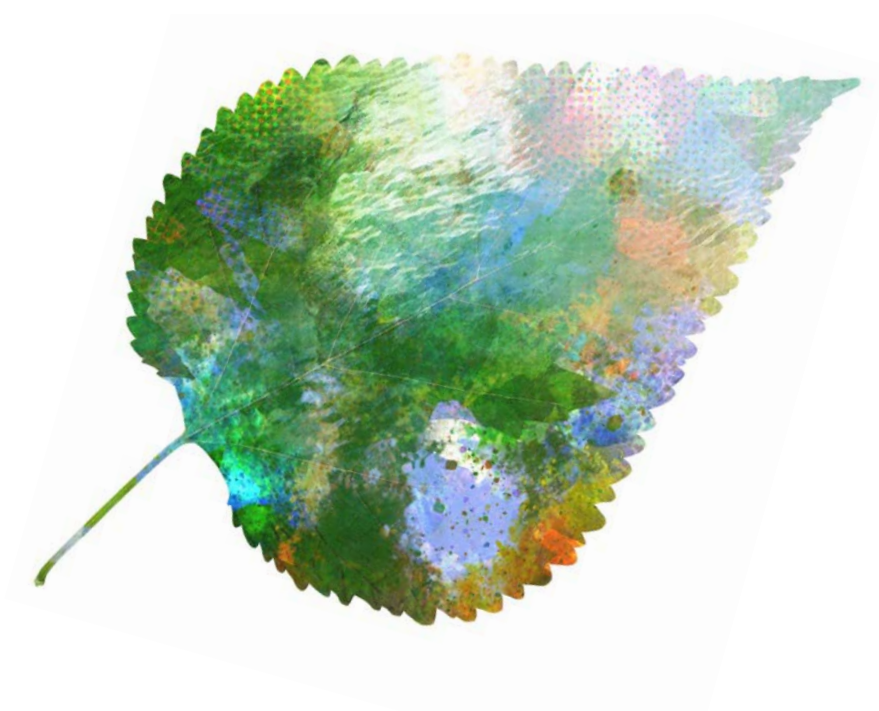

## Bloque II Uso de Servicios Sanitarios

## **Consultas médicas. Porcentaje de menores que acudieron a alguna consulta, número de consultas, lugar, motivos y profesional de medicina visitado.**

### *Encuesta Andaluza de Salud de 2011*

#### Visita a consultas médicas y lugar de consulta

Según los datos del año 2011, el 22,9% de la población de menores (23% niñas y 22,9% niños) había acudido a alguna consulta médica en las dos semanas previas a la realización de la entrevista. En ese tiempo, el 15,8% (13,4% de niñas y el 18,1% de niños) había acudido en más de una ocasión.

Por área geográfica, en Córdoba fue donde un mayor porcentaje de menores (29,2%) acudió en alguna ocasión al médico en las últimas dos semanas. Los padres con estudios secundarios (26,3%) fueron los que más acudieron al médico con sus hijos en alguna ocasión en estas dos semanas. Mientras que, de aquellos que han ido al médico alguna vez, el mayor porcentaje de menores que han acudido en repetidas ocasiones proceden de familias con nivel de estudios universitarios (18,2%). Según la clase social, no se observan grandes diferencias en el porcentaje de menores que han acudido a las consultas del médico.

El mayor número de consultas se realizaron en centros de salud (el 82,2% de los niños y el 83% de las niñas). Las consultas externas de un hospital fueron más visitadas por los menores de Almería (3,6%), el ambulatorio o centro de especialidades en Sevilla (14,7%), y un médico particular y urgencias de ambulatorio en Málaga (3,3% y 3,8%, respectivamente). Las clases sociales superiores hicieron un mayor uso de consultas hospitalarias que las demás clases. Las urgencias hospitalarias, urgencias en ambulatorios y el médico particular fueron visitados con mayor frecuencia por la clase social media que por las clases extremas; el ambulatorio/especialista fue más frecuentado por clases inferiores.

### Motivos de consulta y profesional de medicina visitado

El motivo de dichas consultas ha sido en general para diagnóstico y tratamiento (en torno al 65%), seguido por los porcentajes de control periódico y revisiones (alrededor del 20% y 102%, respectivamente). Por motivos de vacunación aproximadamente un 12% de menores acudieron a consultas, mientras que el motivo dispensación de recetas y otros fueron alrededor del 1% y el 2%, respectivamente. En ninguno de los motivos se observa diferencias considerables entre las niñas y los niños. Con respecto a los motivos por grupo de edades, el porcentaje de menores que acudió por motivos de diagnóstico o tratamiento aumentó con la edad. La vacunación fue el motivo más frecuente entre la población de menor edad.

En las provincias de Huelva y Granada el porcentaje de menores que acudieron a la consulta por motivos de diagnóstico o tratamiento fue mayor que en el resto de provincias. En las comparaciones entre provincias, en Córdoba y Jaén fue donde los menores acudieron al médico por revisión en mayor porcentaje, y en Málaga donde mayor porcentaje de menores fue por motivos de vacunación o control periódico.

El porcentaje de menores que acudieron por motivos de control periódico o vacunación o revisión fue mayor cuando los padres tenían estudios universitarios. Sin embargo, por motivos de diagnóstico o tratamiento fue más frecuente entre los menores procedentes de familias con estudios primarios.

El especialista que les atendió en la mayoría de los casos fue un pediatra (tanto en niños como en niñas). Con respecto a las provincias, es Huelva la provincia donde se observa el mayor porcentaje de visitas al médico general. Y son Granada y Cádiz, de entre todas las provincias, donde más se visita al pediatra. El médico general es más visitado por menores con padres cuyo nivel de estudios es primaria, mientras que el pediatra fue más visitado por menores cuyos responsables tienen estudios universitarios. Un mayor porcentaje de menores de clase social más baja visitaron el médico general que los menores de clase social alta. Por lo contrario, el pediatra fue visitado en mayor porcentaje por menores de clase social alta.



*Evolución desde la Encuesta Andaluza de Salud de 1999***Visita a consultas médicas y lugar de consulta**

Desde 1999, la demanda de consultas médicas ha ido un aumento (20,3% en el año 1999 y 22,9% en el año 2011): niñas (19,7% en 2007 y 23% en 2011), niños (22,3% en 2007 y 22,9% en 2011). El porcentaje de niños que han hecho más de una consulta se ha duplicado entre los años 2007 y 2011 (9.9% en 2007 y 18,1% en 2011); en las niñas este aumento es menor (11,4% en 2007 y 13,4% en 2011). El número de consultas en los centros de salud y de médicos particulares ha ido en aumento, mientras que las consultas en los ambulatorios especialistas y urgencias de hospital han disminuido. Por edad, las consultas en centro de salud y urgencias aumentan, mientras que el resto disminuye. El grupo de edad de 0 a 2 años es el que realiza un mayor número de consultas.

En todas las provincias, excepto en Cádiz, las consultas en Centro de Salud aumentaron. Las consultas en hospital disminuyeron en todas, excepto en Jaén (1,4% en 1999 a 5,7% en 2011) y Málaga (2,7% en 1999 a 5,1% en 2011), donde aumentaron. Las consultas a urgencias del hospital casi se han duplicado desde 1999 en Almería, Málaga y Jaén, y se han reducido casi a la mitad en Sevilla y Cádiz. Las consultas en ambulatorio especialista se han reducido en casi cuatro veces desde 1999, excepto en Sevilla donde se ha producido un aumento. Las consultas al médico particular se han reducido sobre todo en Almería y Córdoba.

Según el nivel de estudios, las urgencias hospitalarias son casi cuatro veces menor entre los menores con padres con estudios universitarios. Las consultas en ambulatorio se han reducido acusadamente en todos los grupos de edad, destacando el grupo de padres o madres universitarios, donde el porcentaje es cuatro veces menor. Las consultas a urgencias de un ambulatorio se han duplicado y las consultas al médico particular se han reducido.

Las consultas de un hospital se han reducido a la mitad en las clases I, II y III, en el resto se ha duplicado respecto al año 2007. En las clases sociales media y baja las consultas de ambulatorio de especialidades es tres veces menor. Las consultas de urgencias de ambulatorio han aumentado el doble, excepto en las clases sociales I y II, donde se reduce a la mitad.

### Motivos de consulta y profesional de medicina visitado

Las consultas por controles periódicos han ido en aumento hasta 2007. Sin embargo, de 2007 a 2011 han disminuido en todas las categorías. El porcentaje de menores que visitan al médico por motivos de vacunación ha ido en aumento a lo largo de los años, mientras que el porcentaje general de menores que acudieron por motivos de diagnóstico o tratamiento ha disminuido. Se observa un aumento de visitas al pediatra desde 1999 hasta 2011 y una disminución en las visitas al médico general, tendencia general que se observa en todas las categorías de desagregación.

**Porcentaje de menores que acudieron a alguna consulta médica en los 15 días previos a la realización de la entrevista**



Gráfico 141. Porcentaje de menores que acudieron a alguna consulta médica en los 15 días previos a la realización de la entrevista por sexo. Andalucía. Años 1999, 2003, 2007 y 2011.



Gráfico 142. Porcentaje de menores que acudieron a alguna consulta médica en los 15 días previos a la realización de la entrevista por edad. Andalucía. Años 1999, 2003, 2007 y 2011.

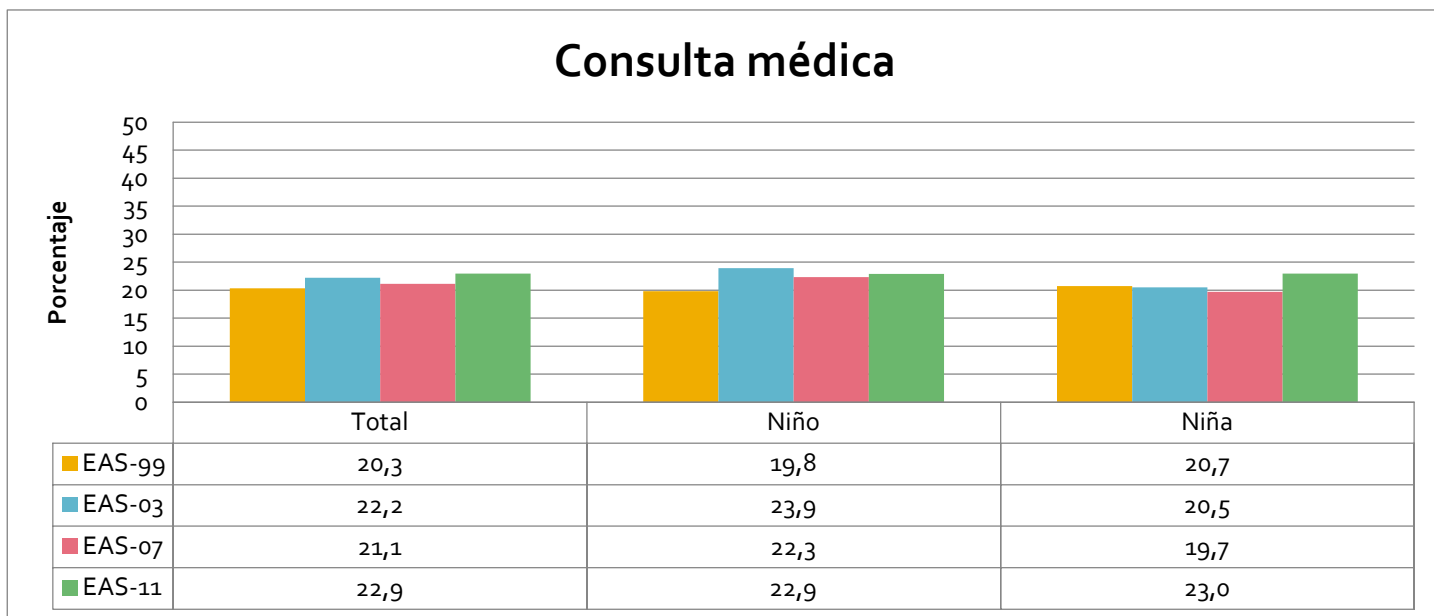

Gráfico 143. Porcentaje de menores que acudieron a alguna consulta médica en los 15 días previos a la realización de la entrevista por provincias. Andalucía. Años 1999, 2003, 2007 y 2011.

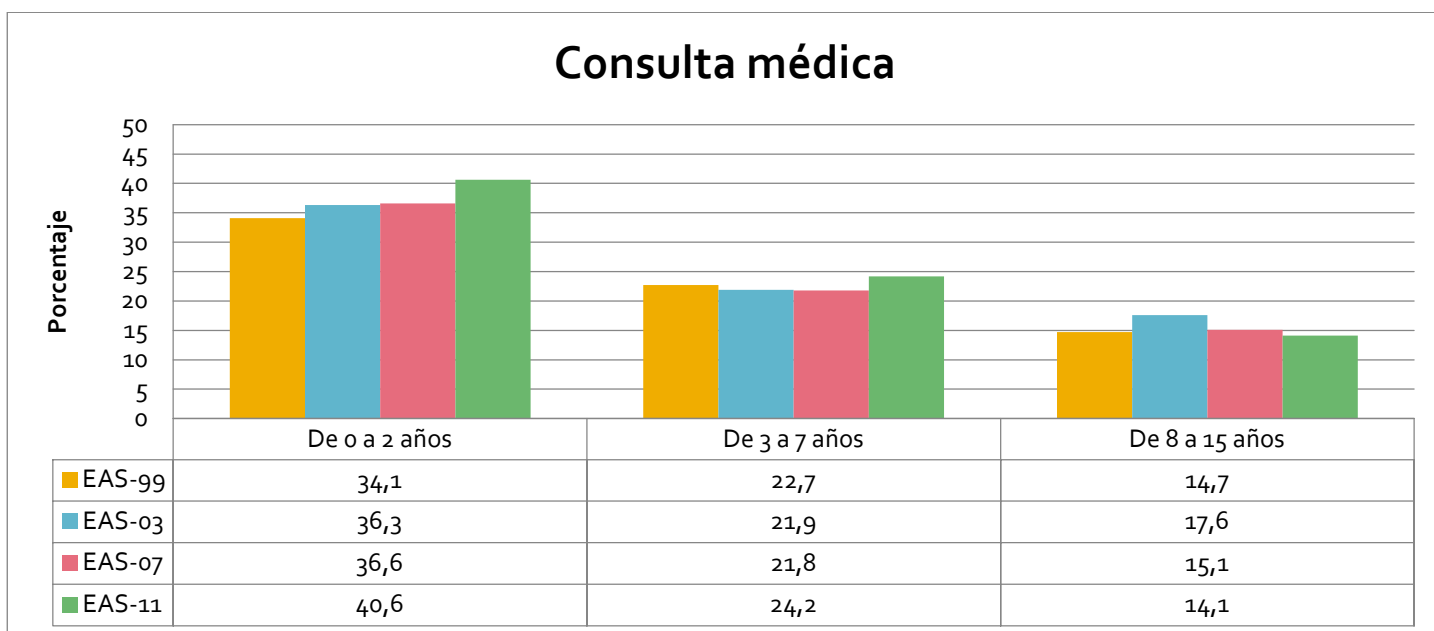

Gráfico 144. Porcentaje de menores que acudieron a alguna consulta médica en los 15 días previos a la realización de la entrevista por nivel de estudios. Andalucía. Años 1999, 2003, 2007 y 2011.

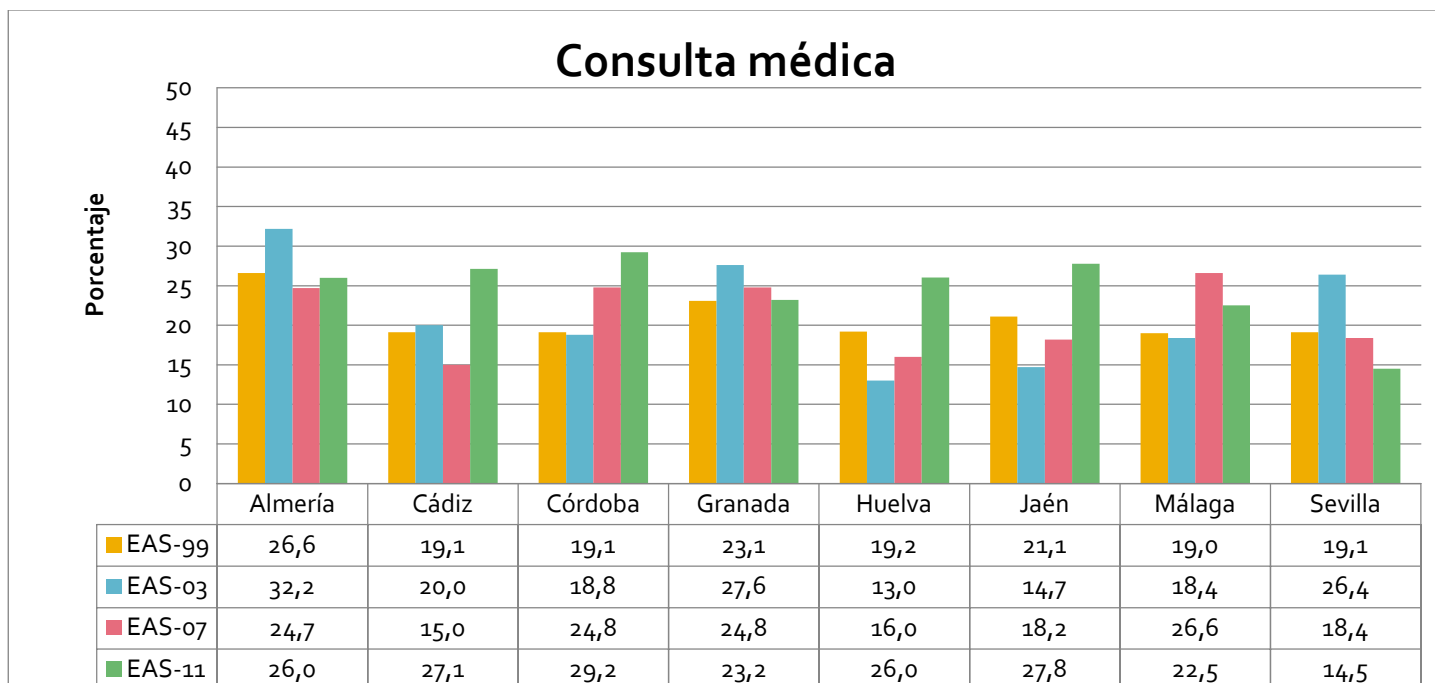

Gráfico 145. Porcentaje de menores que acudieron a alguna consulta médica en los 15 días previos a la realización de la entrevista por nivel de estudios. Andalucía. Años 1999, 2003, 2007 y 2011.

**Porcentaje de menores que acudieron en más de una ocasión a una consulta médica en los 15 días previos a la realización de la entrevista.**

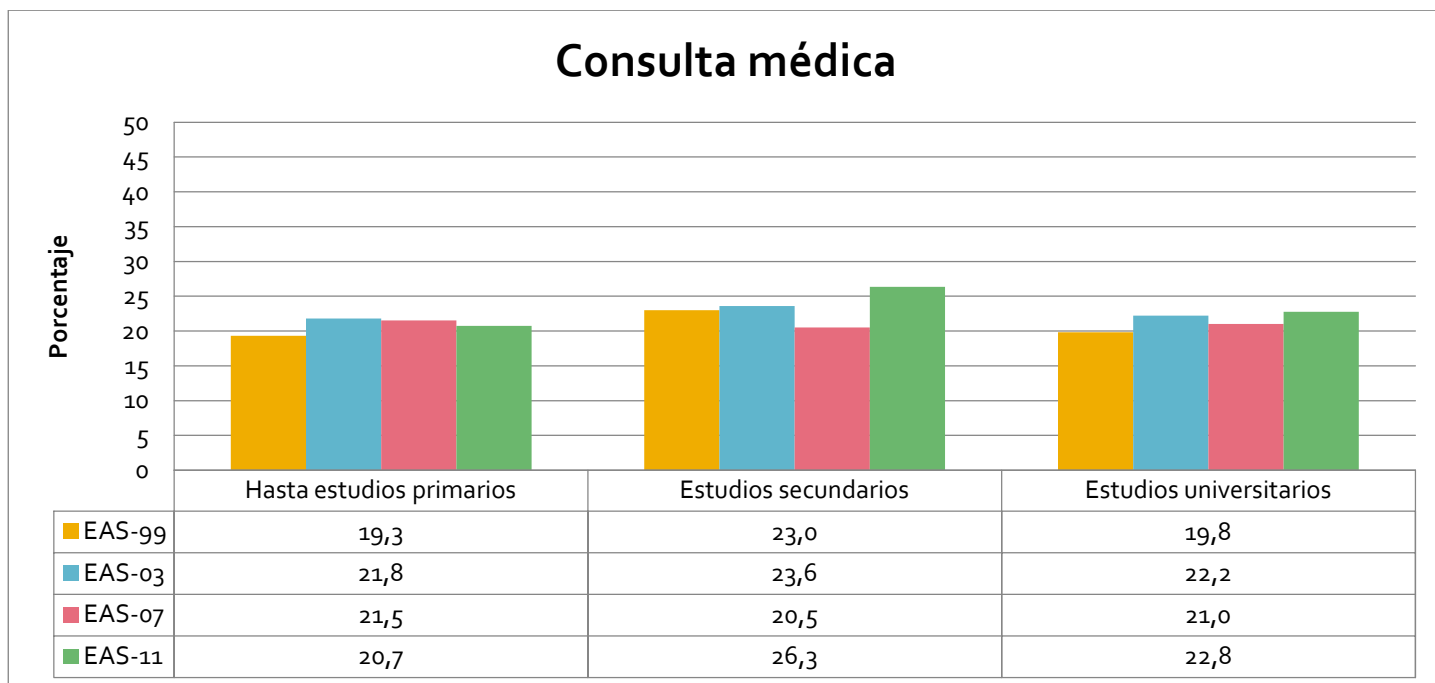

Gráfico 146. Porcentaje de menores que acudieron a más de una consulta médica en los últimos 15 días por sexo. Andalucía. Años 1999, 2003, 2007 y 2011.

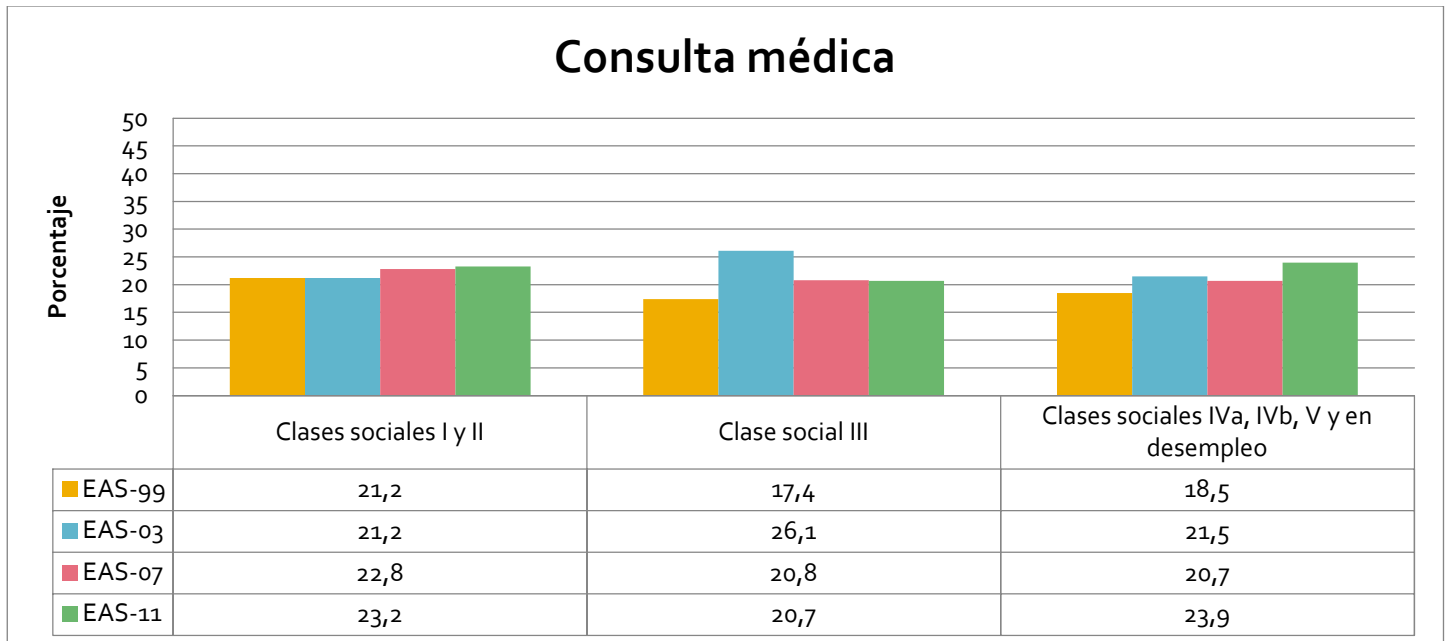

Gráfico 147. Porcentaje de menores que acudieron a más de una consulta médica en los últimos 15 días por edad. Andalucía. Años 1999, 2003, 2007 y 2011.

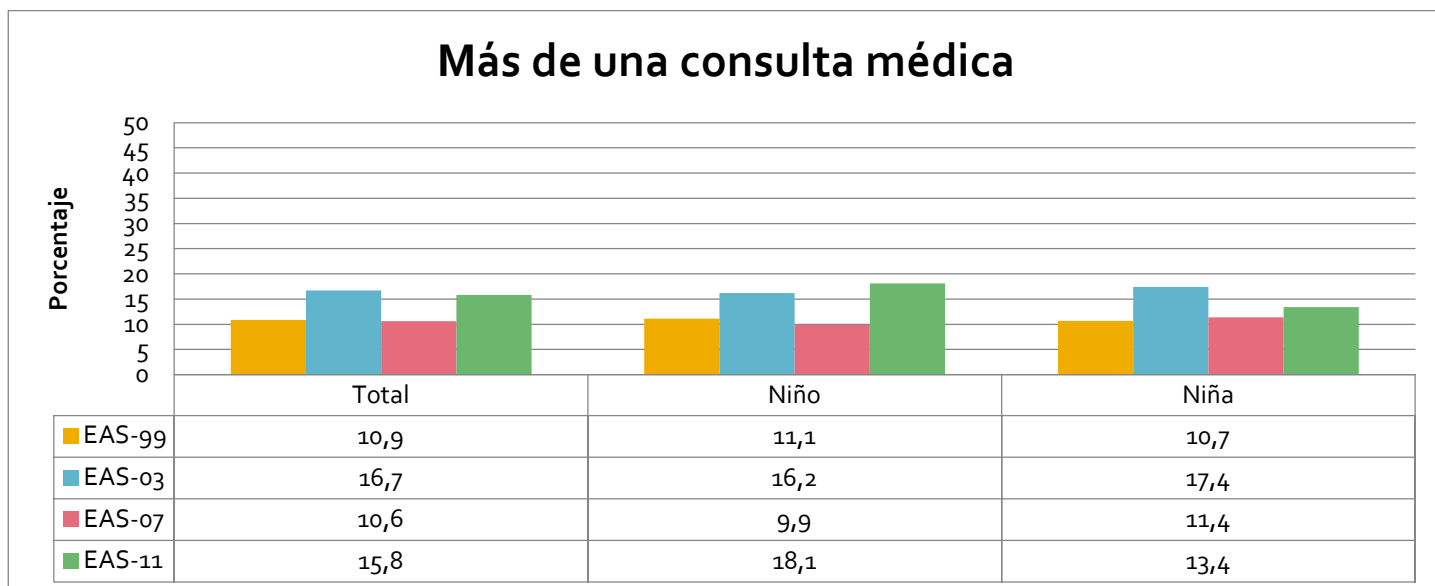

Gráfico 148. Porcentaje de menores que acudieron a más de una consulta médica en los últimos 15 días por provincias. Andalucía. Años 1999, 2003, 2007 y 2011.

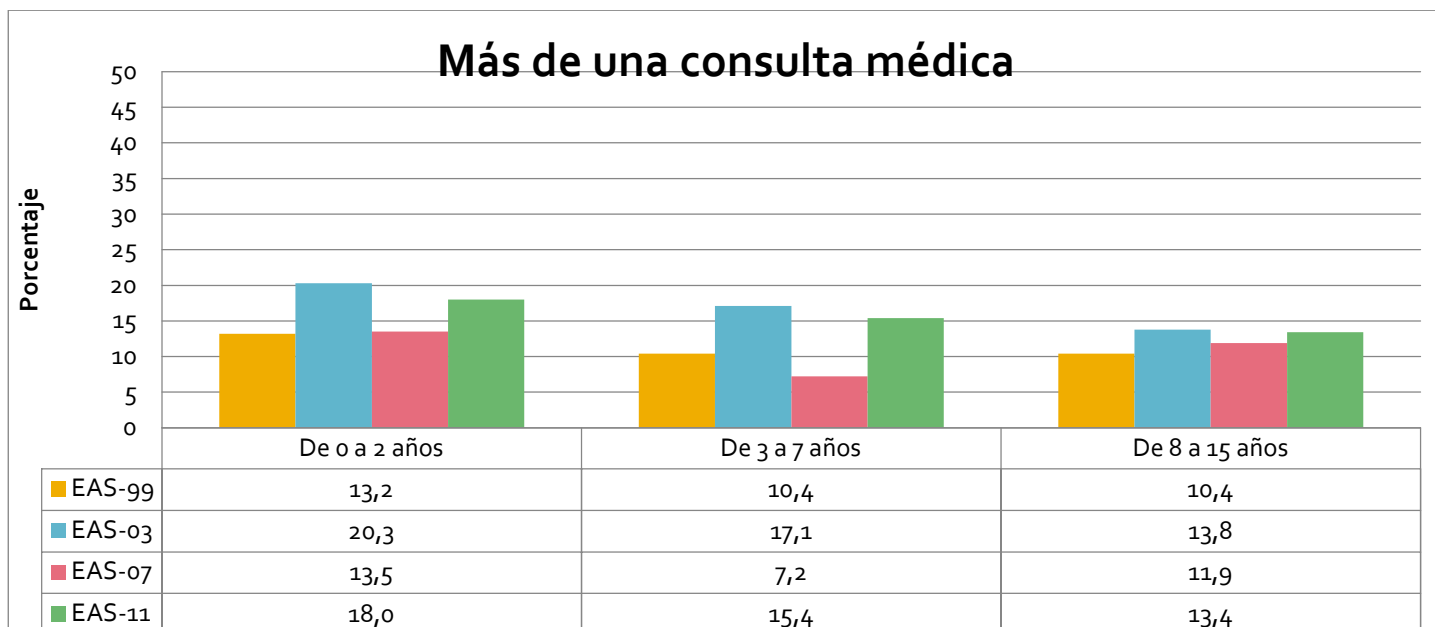

Gráfico 149. Porcentaje de menores que acudieron a más de una consulta médica en los últimos 15 días por nivel de estudios. Andalucía. Años 1999, 2003, 2007 y 2011.

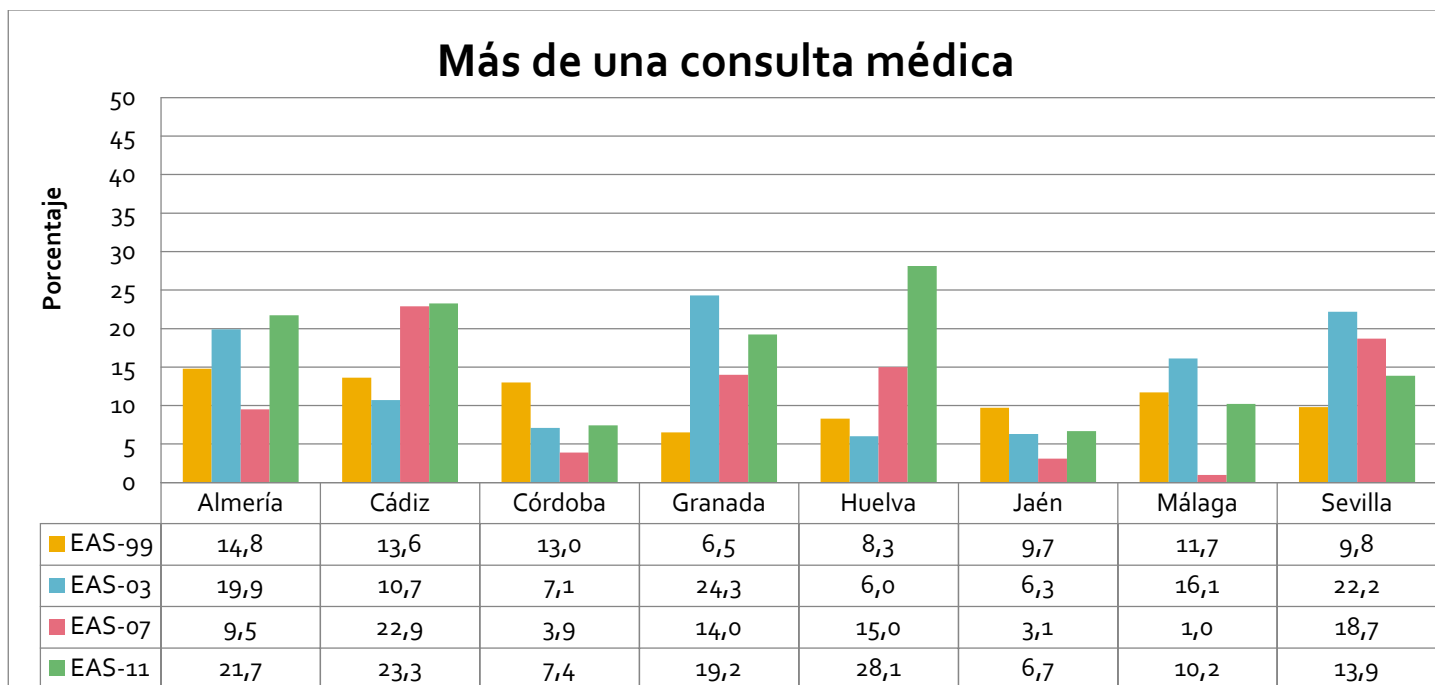

Gráfico 150. Porcentaje de menores que acudieron a más de una consulta médica en los últimos 15 días por clase social. Andalucía. Años 1999, 2003, 2007 y 2011.

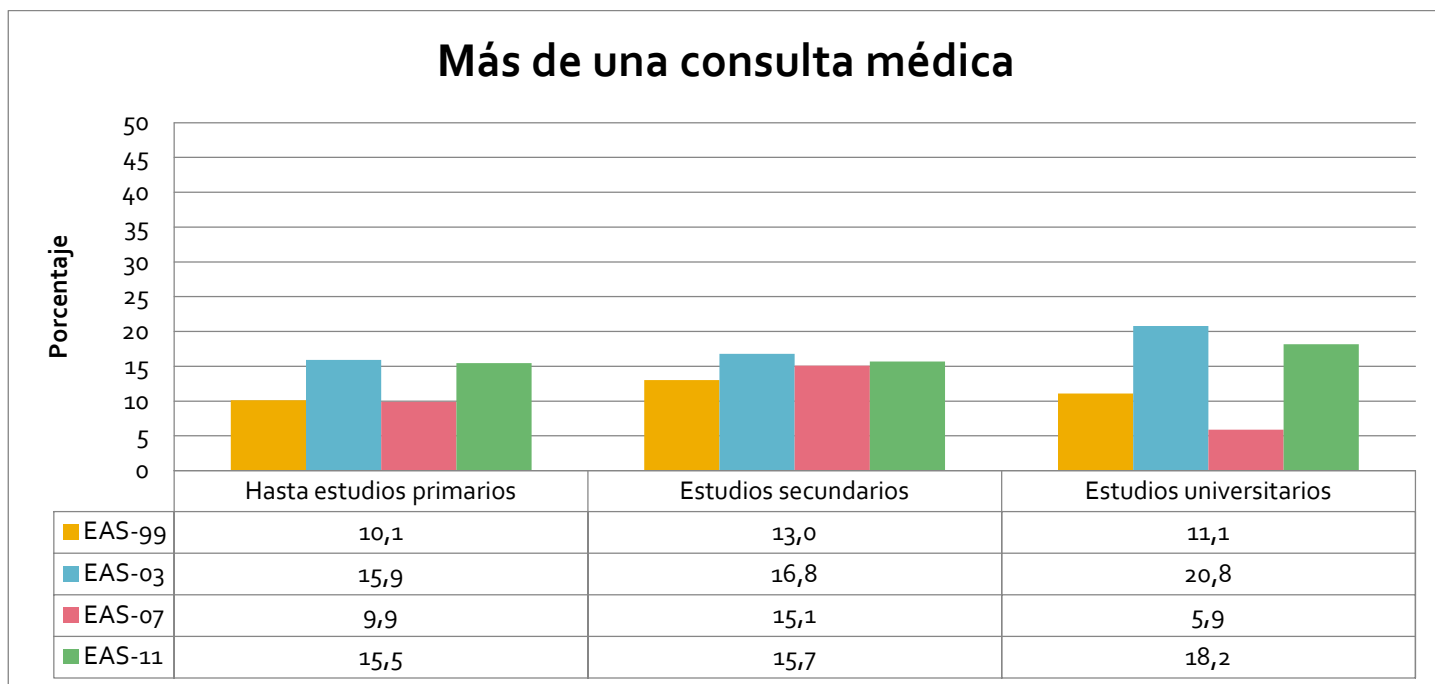

Lugar de la última consulta.

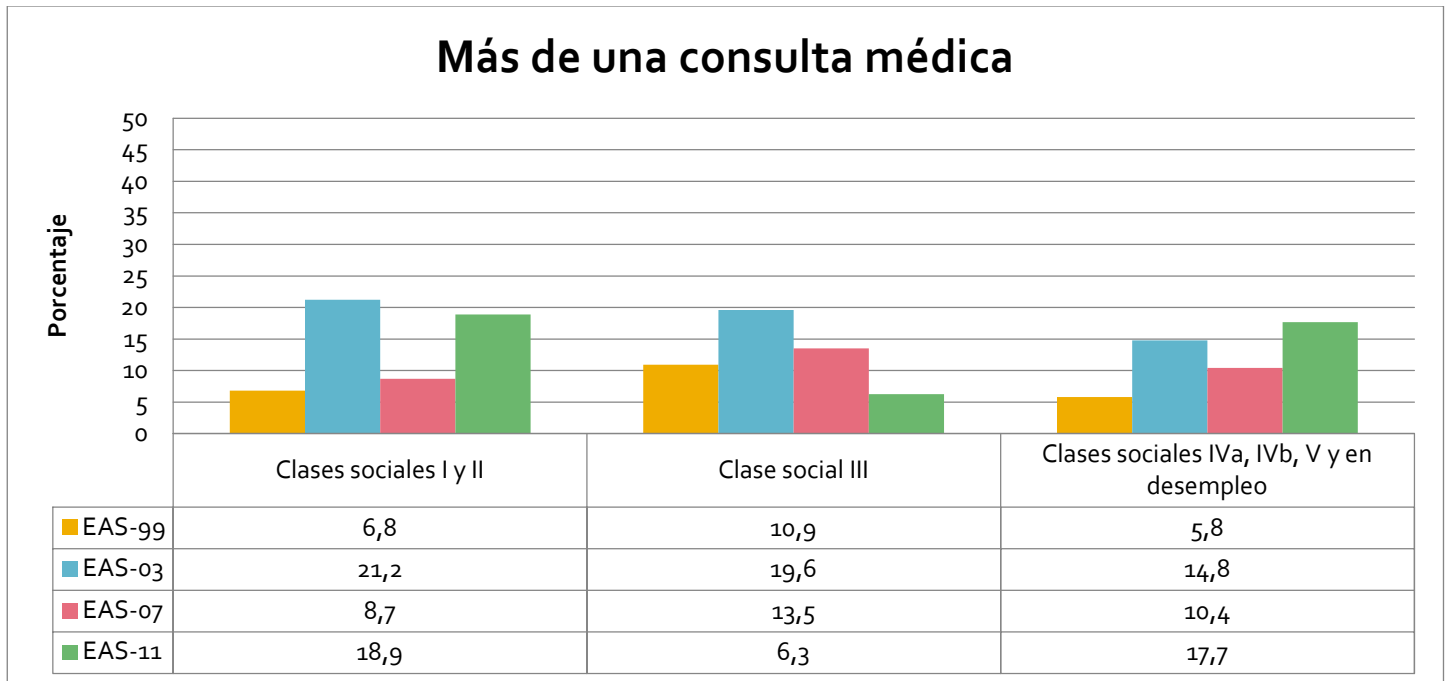

Gráfico 151. Porcentaje de menores que acudieron al Centro de Salud, Consultas Externas de un hospital o Urgencias de un hospital para su última consulta médica por sexo. Andalucía. Años 1999, 2003, 2007 y 2011.



Gráfico 152. Porcentaje de menores que acudieron al Ambulatorio/Centro de Especialidades, Urgencias de un ambulatorio o Consulta de médico particular para su última consulta médica por sexo. Andalucía. Años 1999, 2003, 2007 y 2011.

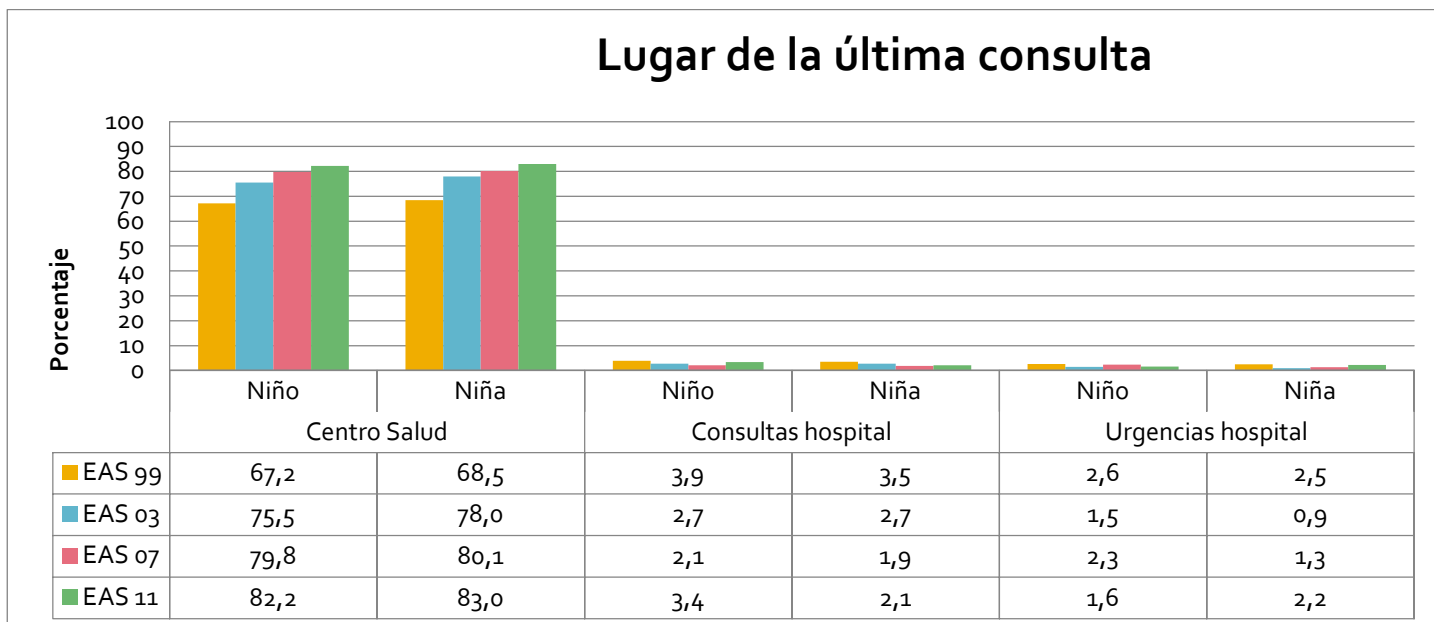

Gráfico 153. Porcentaje de menores que acudieron al Centro de Salud, Consultas Externas de un hospital o Urgencias de un hospital para su última consulta médica por edad. Andalucía. Años 1999, 2003, 2007 y 2011.

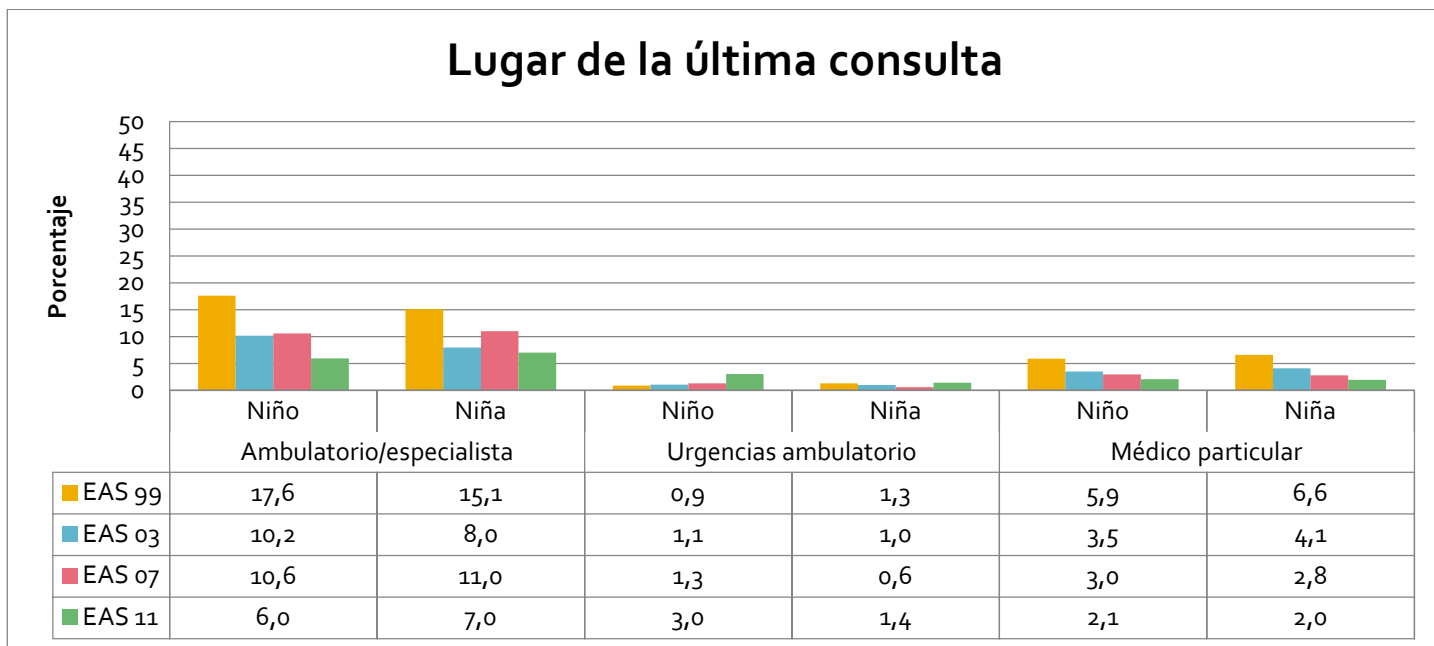

Gráfico 154. Porcentaje de menores que acudieron al Ambulatorio/Centro de Especialidades, Urgencias de un ambulatorio o Consulta de médico particular para su última consulta médica por edad. Andalucía. Años 1999, 2003, 2007 y 2011.

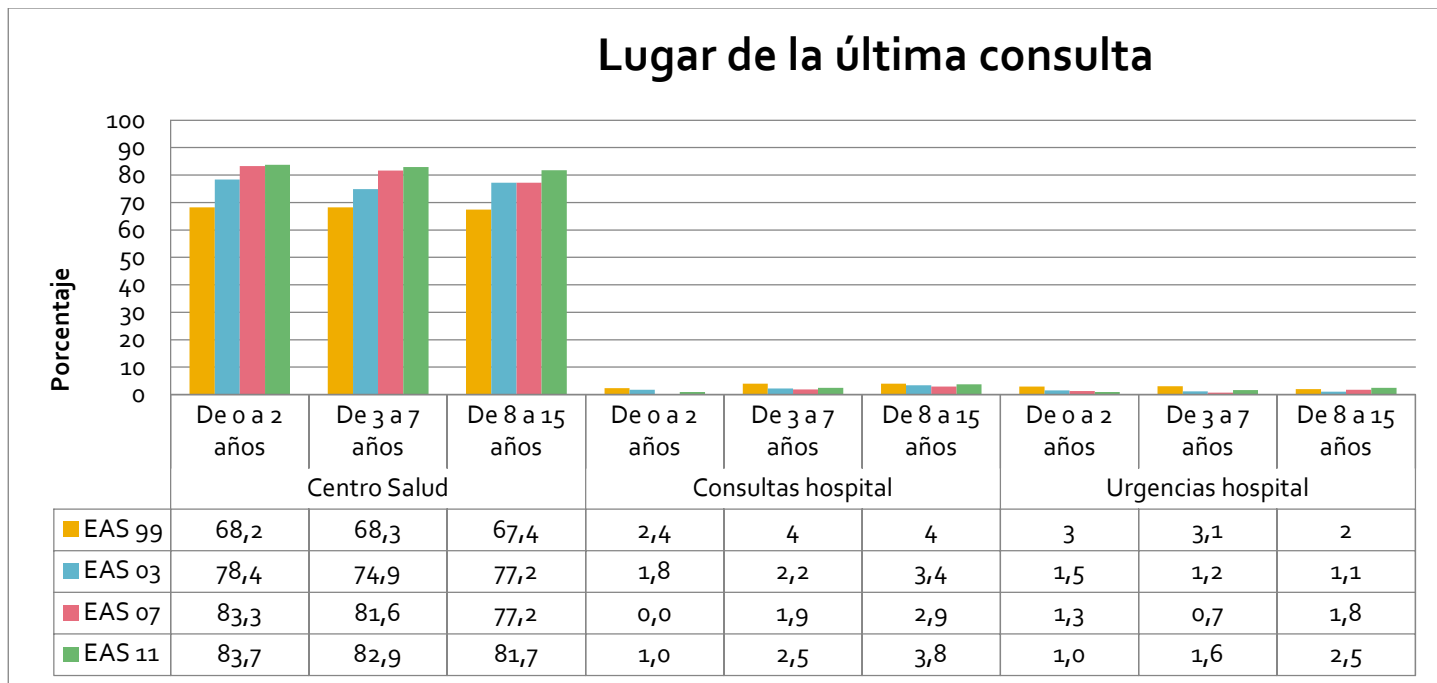

Gráfico 155. Porcentaje de menores que acudieron al Centro de Salud para su última consulta médica por provincias. Andalucía. Años 1999, 2003, 2007 y 2011.

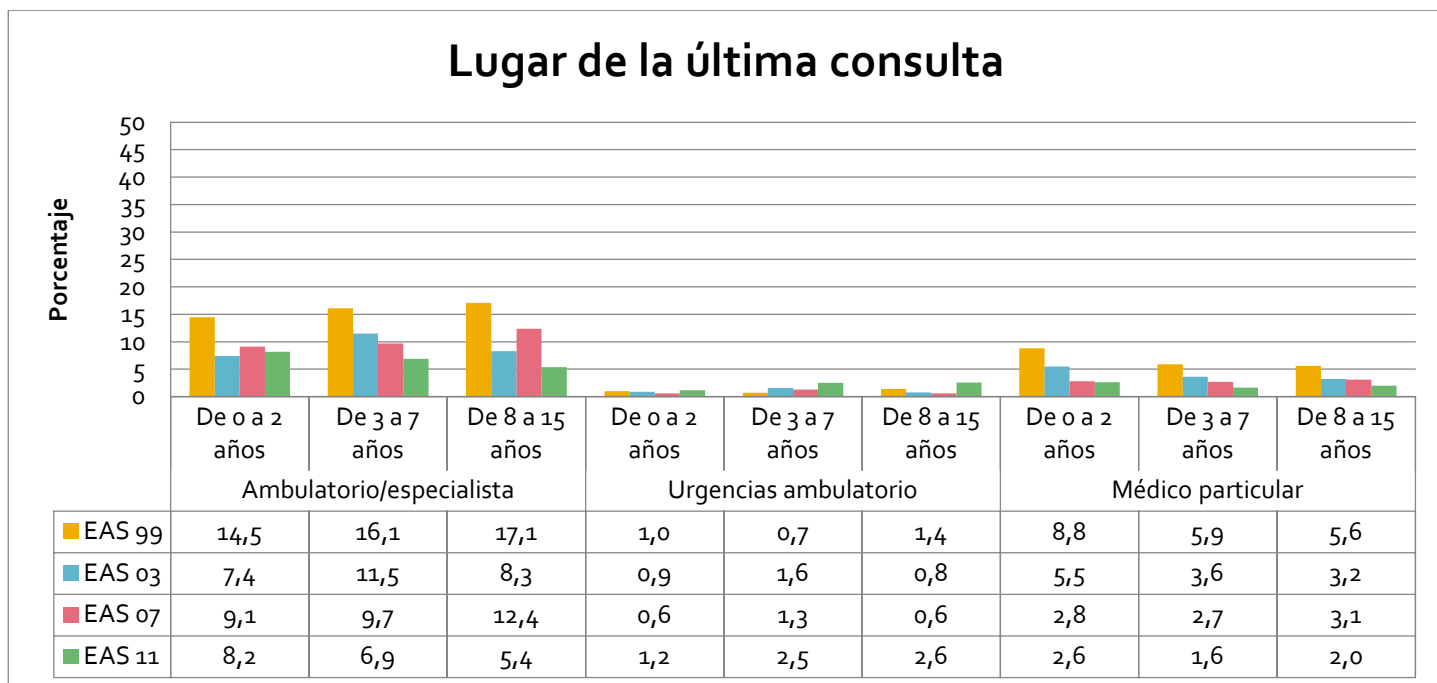

Gráfico 156. Porcentaje de menores que acudieron a las Consultas Externas de un hospital para su última consulta médica por provincias. Andalucía. Años 1999, 2003, 2007 y 2011.

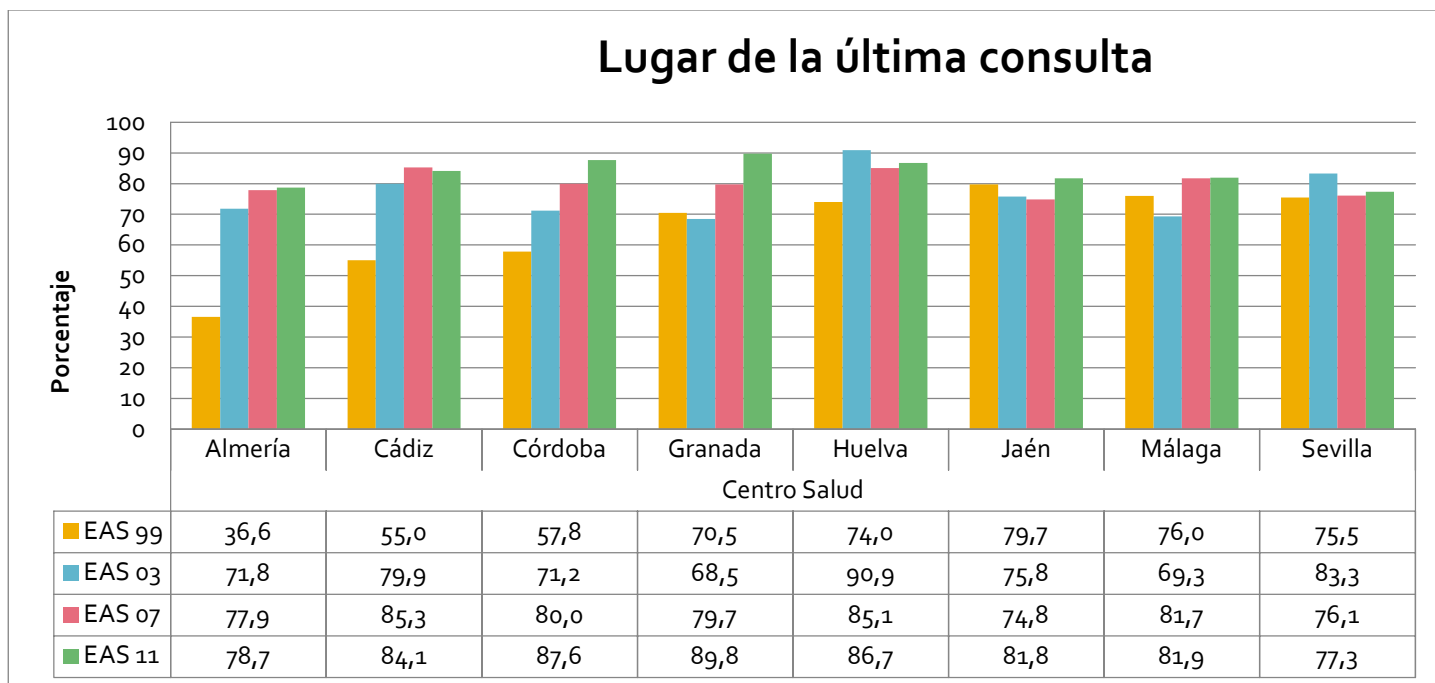

Gráfico 157. Porcentaje de menores que acudieron a las Urgencias de un hospital para su última consulta médica por provincias. Andalucía. Años 1999, 2003, 2007 y 2011.

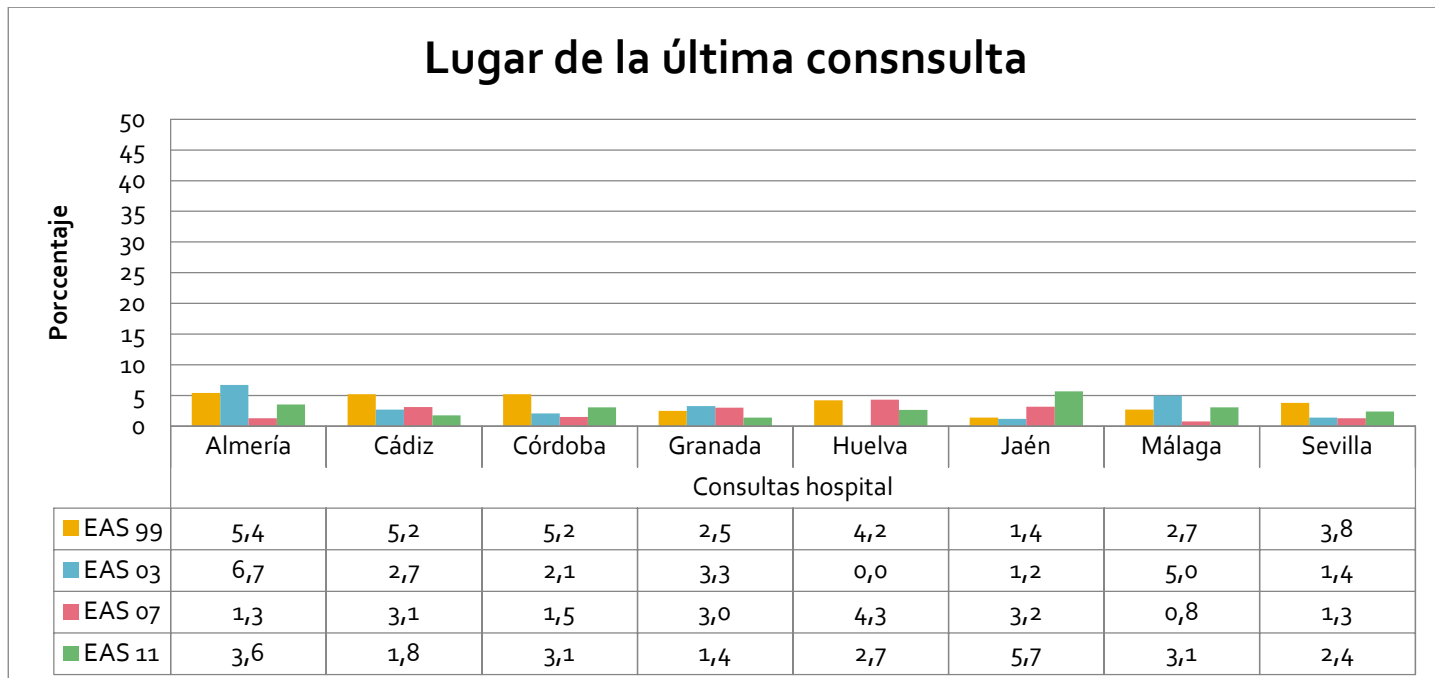

Gráfico 158. Porcentaje de menores que acudieron al Ambulatorio/Centro de Especialidades para su última consulta médica por provincias. Andalucía. Años 1999, 2003, 2007 y 2011.

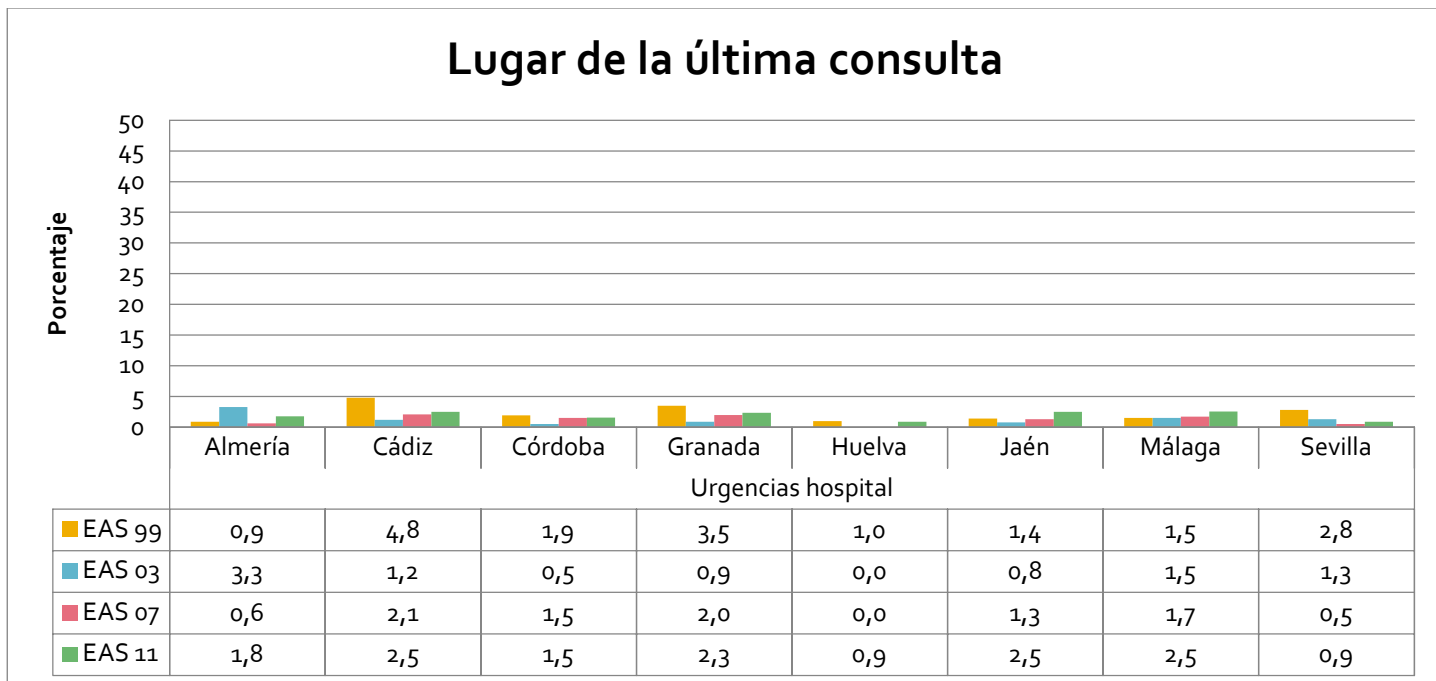

Gráfico 159. Porcentaje de menores que acudieron a las Urgencias de un ambulatorio para su última consulta médica por provincias. Andalucía. Años 1999, 2003, 2007 y 2011.

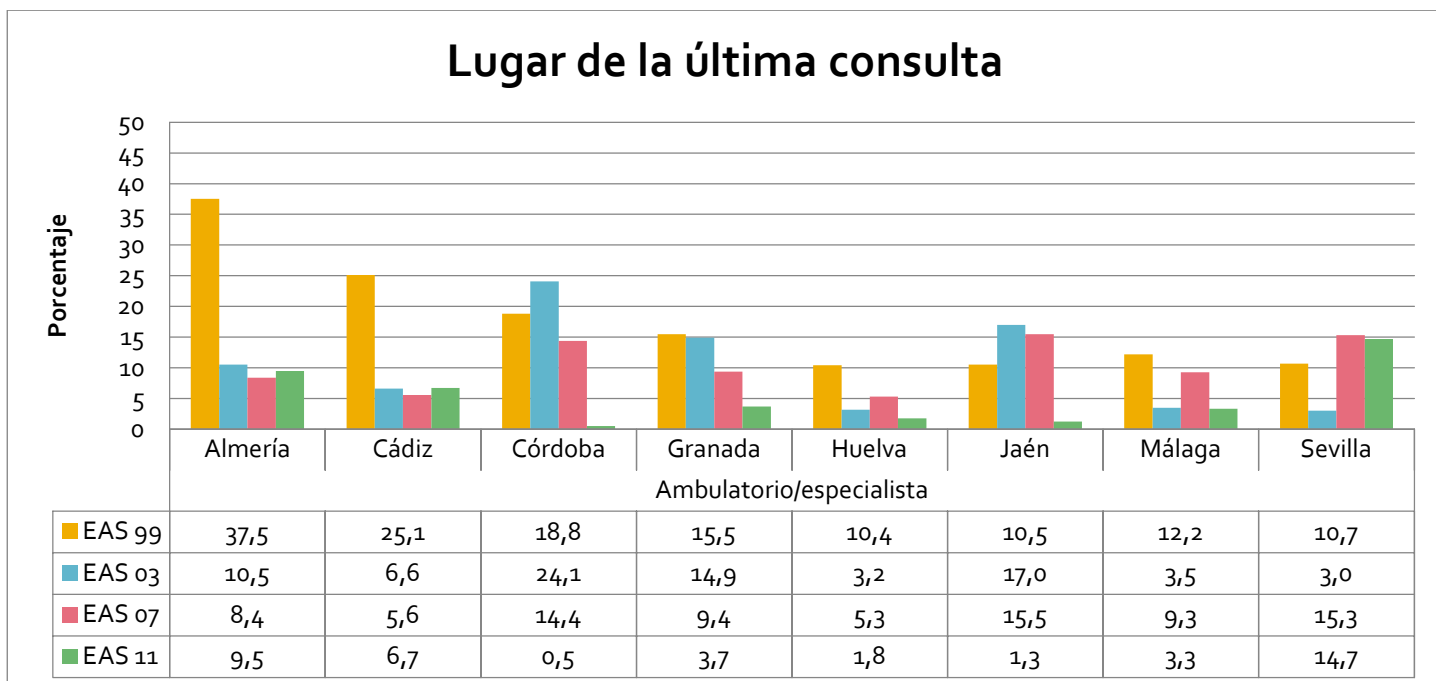

Gráfico 160. Porcentaje de menores que acudieron a la Consulta de un médico particular para su última consulta médica por provincias. Andalucía. Años 1999, 2003, 2007 y 2011.

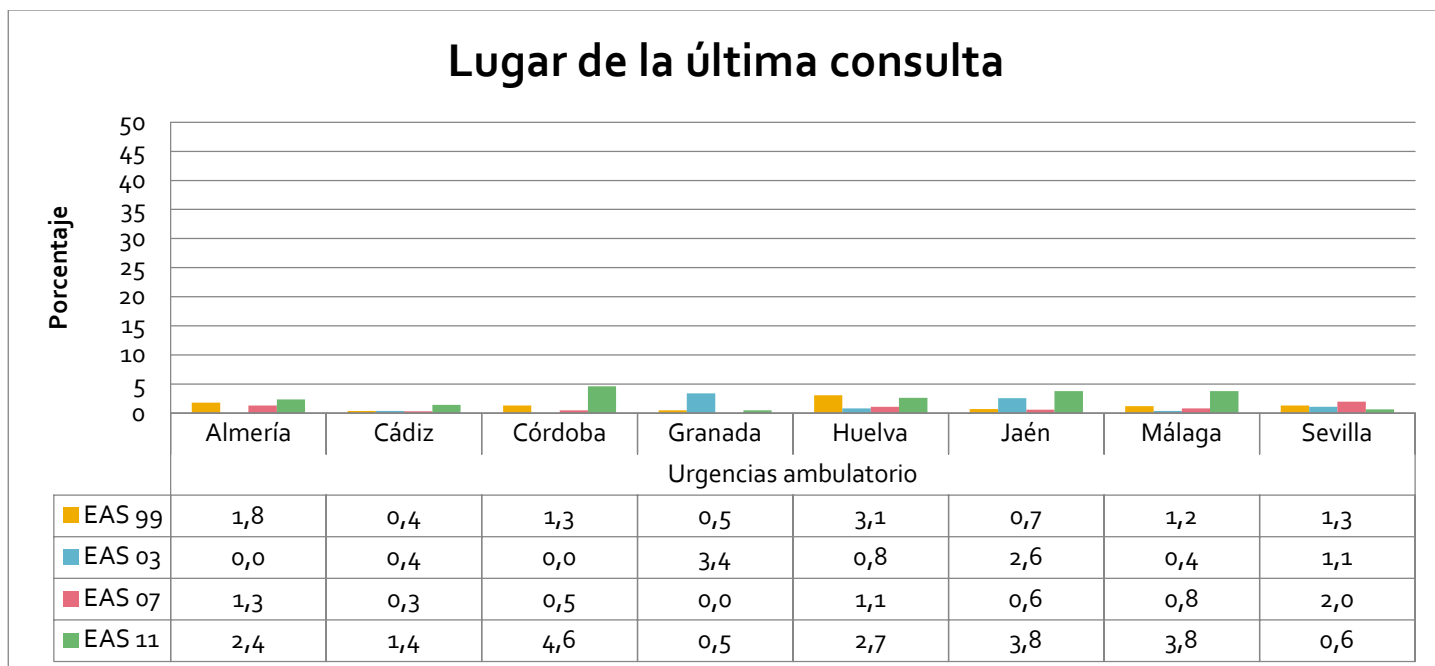

Gráfico 161. Porcentaje de menores que acudieron al Centro de Salud, Consultas Externas de un hospital o Urgencias de un hospital para su última consulta médica por nivel de estudios. Andalucía. Años 1999, 2003, 2007 y 2011.

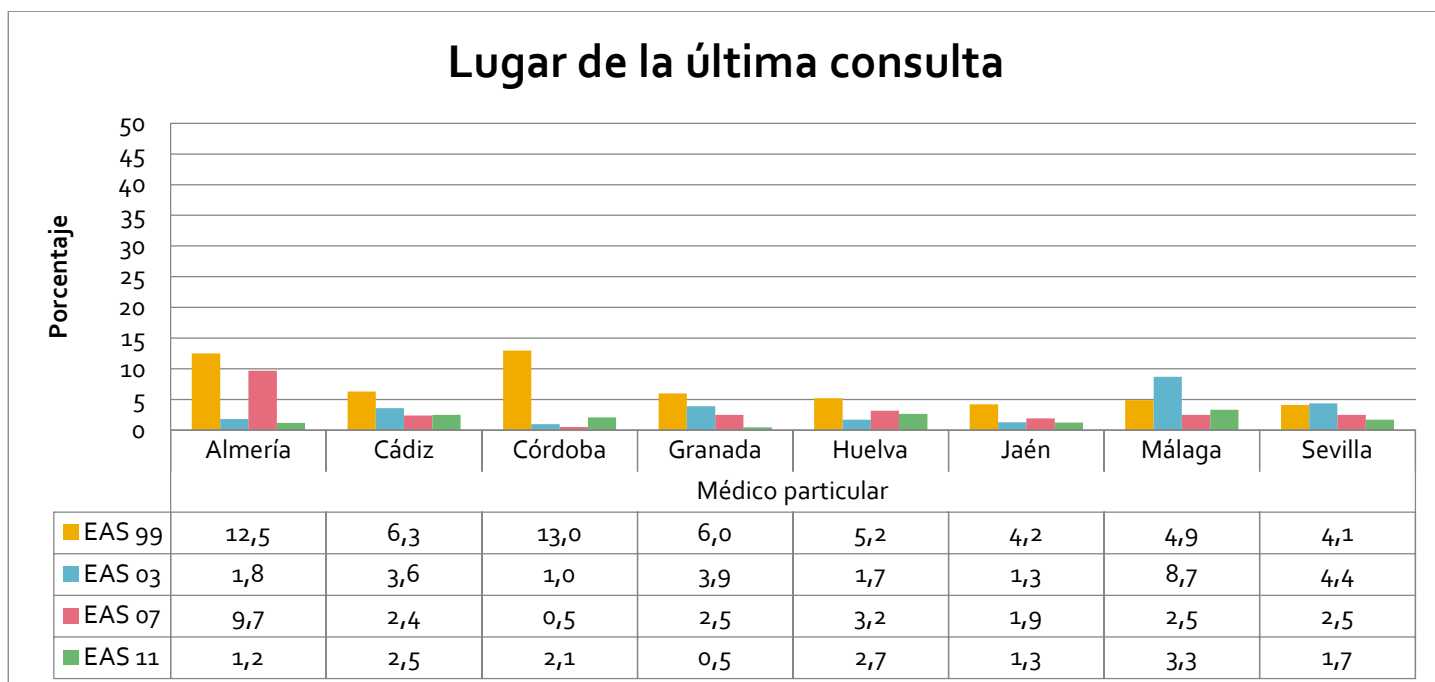

Gráfico 162. Porcentaje de menores que acudieron al Ambulatorio/Centro de Especialidades, Urgencias de un ambulatorio o Consulta de médico particular para su última consulta médica por nivel de estudios. Andalucía. Años 1999, 2003, 2007 y 2011.

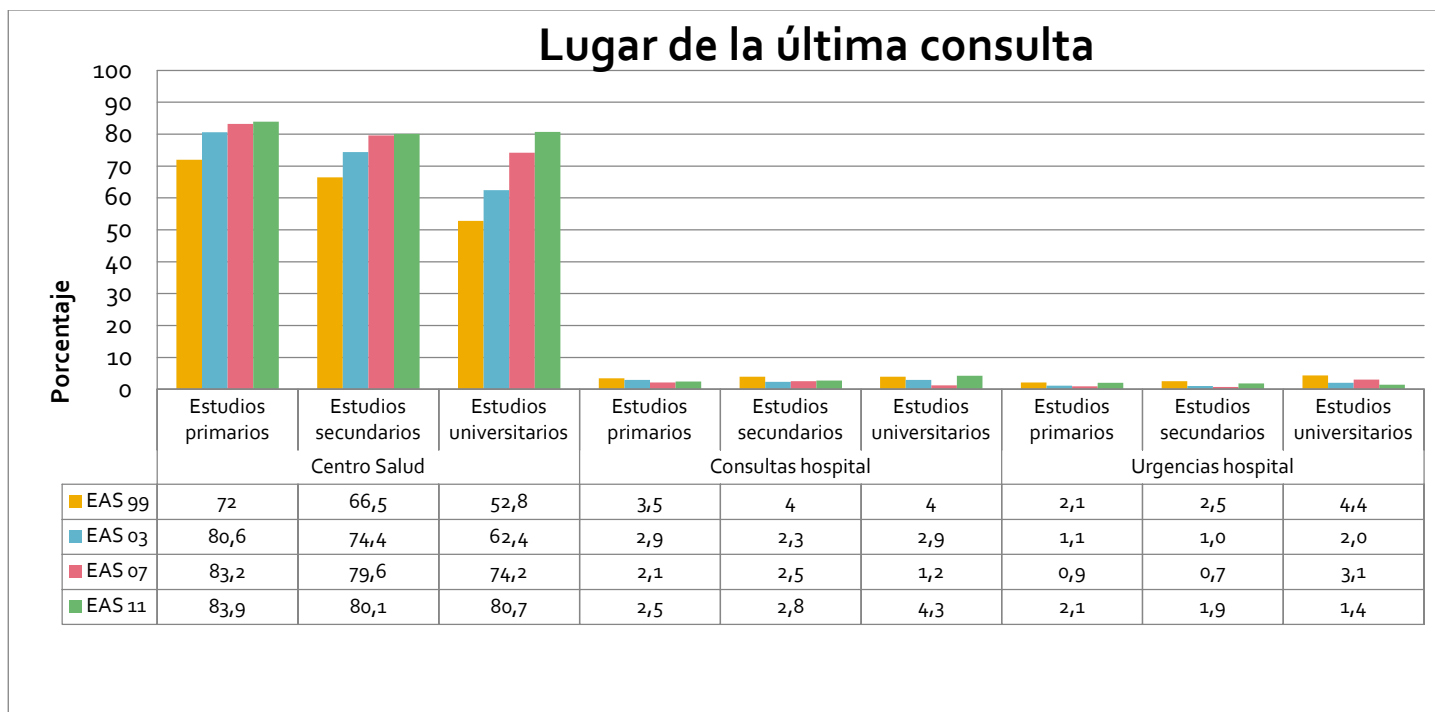

Gráfico 163. Porcentaje de menores que acudieron al Centro de Salud, Consultas Externas de un hospital o Urgencias de un hospital para su última consulta médica por clase social. Andalucía. Años 1999, 2003, 2007 y 2011.

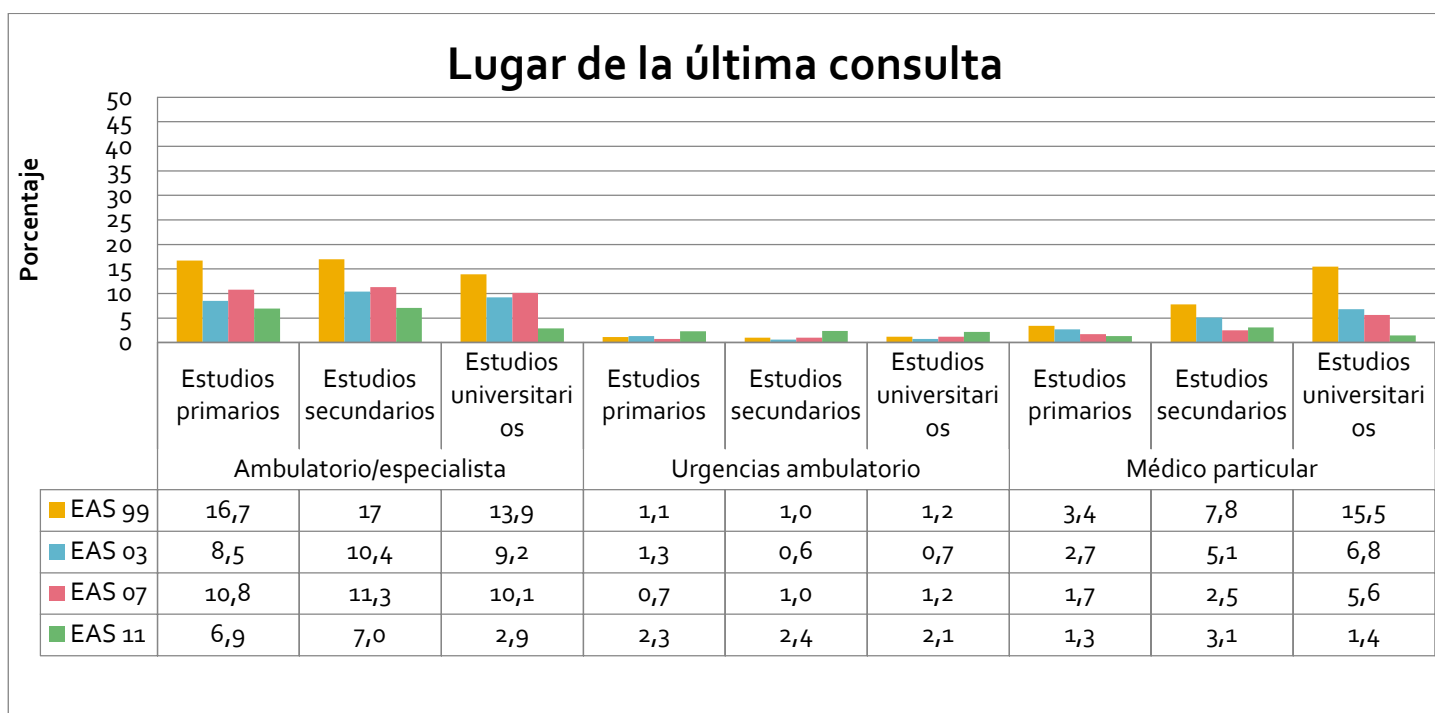

Gráfico 164. Porcentaje de menores que acudieron al Ambulatorio/Centro de Especialidades, Urgencias de un ambulatorio o Consulta de médico particular para su última consulta médica por clase social. Andalucía. Años 1999, 2003, 2007 y 2011.

**Motivo de la última consulta: Vacunación**

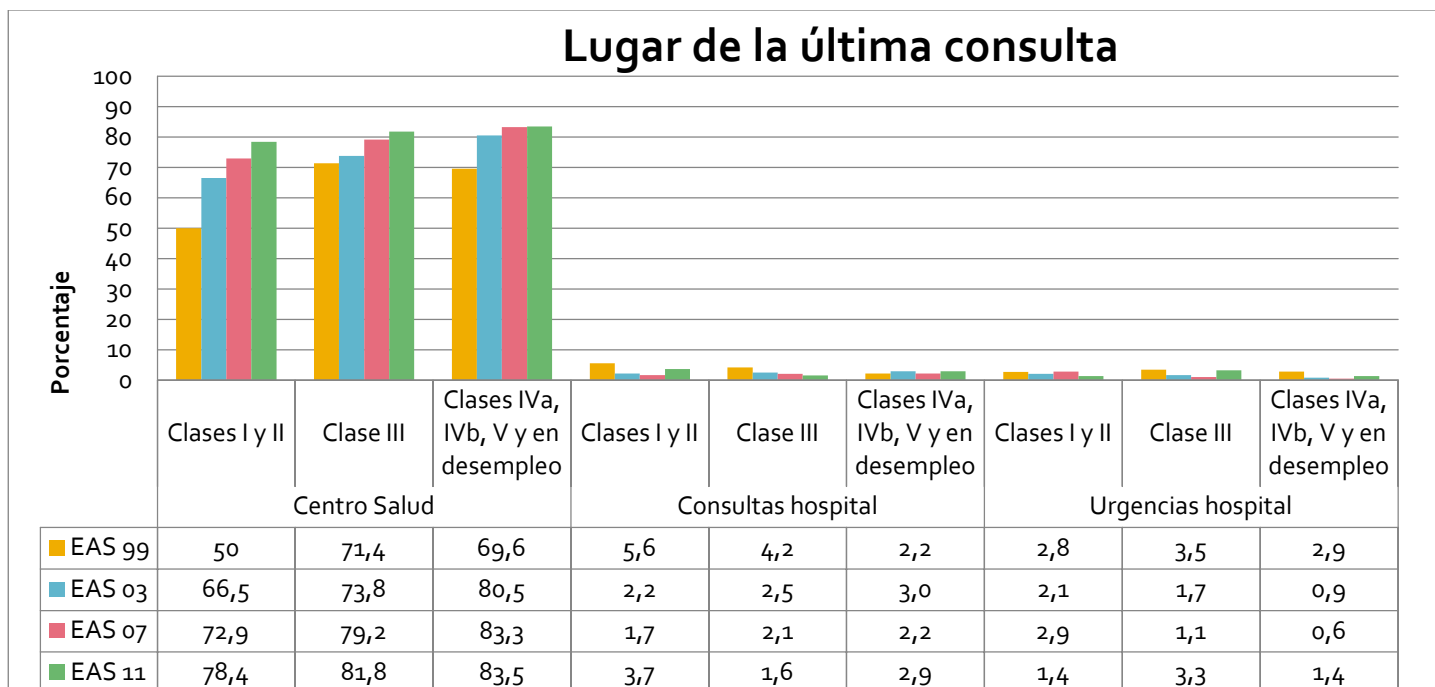

Gráfico 165. Porcentaje de menores que acudieron a su última consulta médica para su vacunación por sexo. Andalucía. Años 1999, 2003, 2007 y 2011.

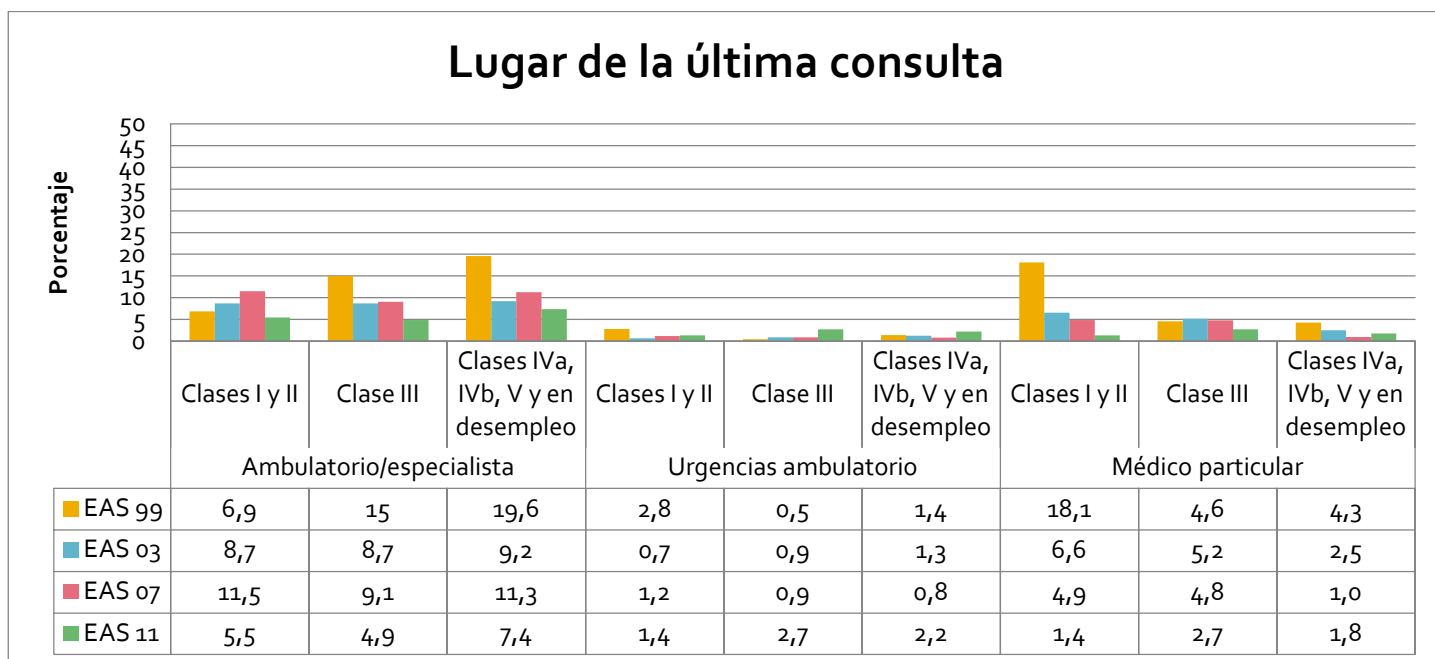

Gráfico 166. Porcentaje de menores que acudieron a su última consulta médica para su vacunación por edad. Andalucía. Años 1999, 2003, 2007 y 2011.



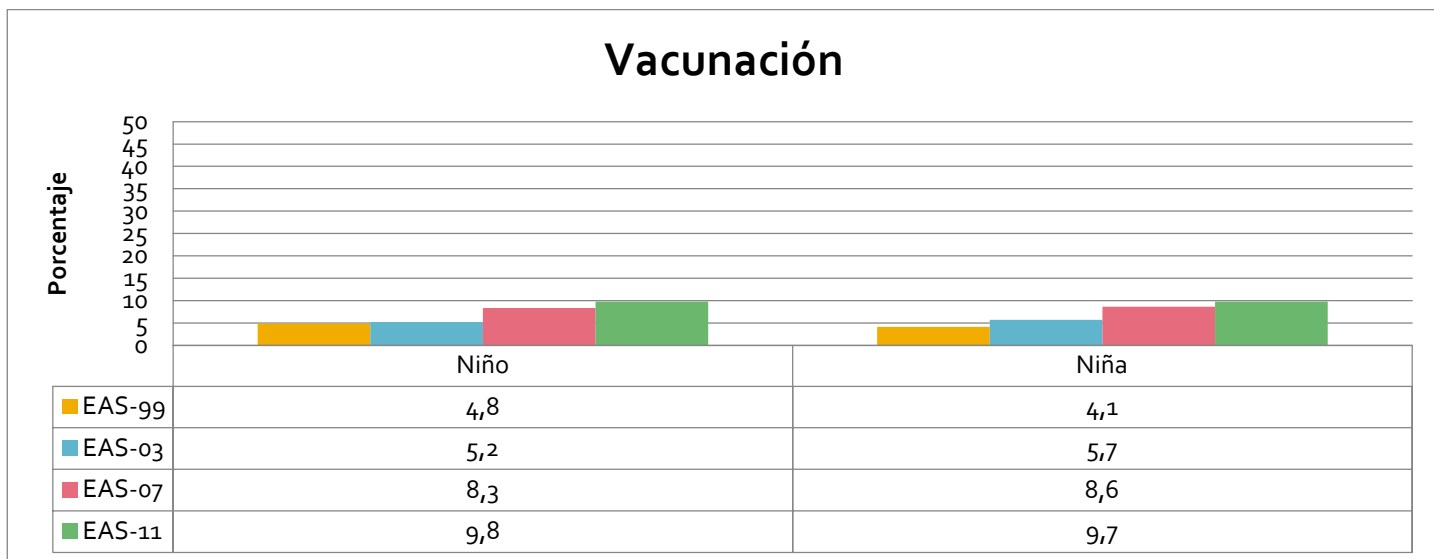

Gráfico 167. Porcentaje de menores que acudieron a su última consulta médica para su vacunación por provincias. Andalucía. Años 1999, 2003, 2007 y 2011.

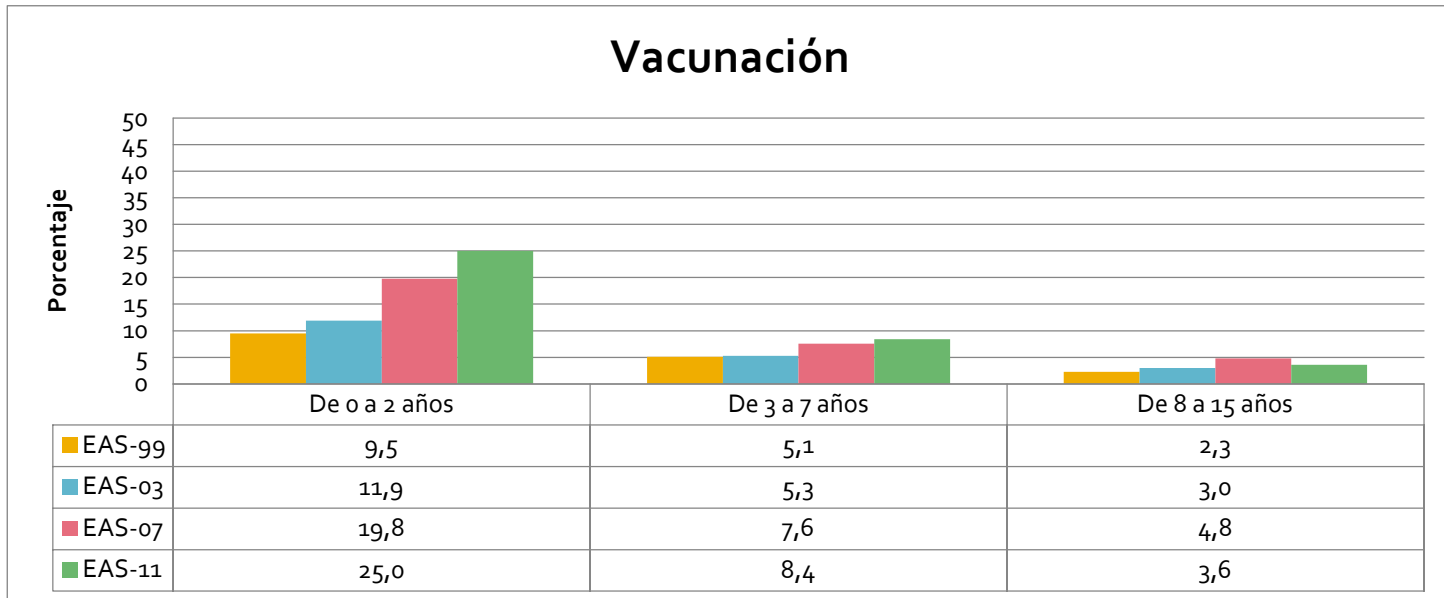

Gráfico 168. Porcentaje de menores que acudieron a su última consulta médica para su vacunación por nivel de estudios. Andalucía. Años 1999, 2003, 2007 y 2011.

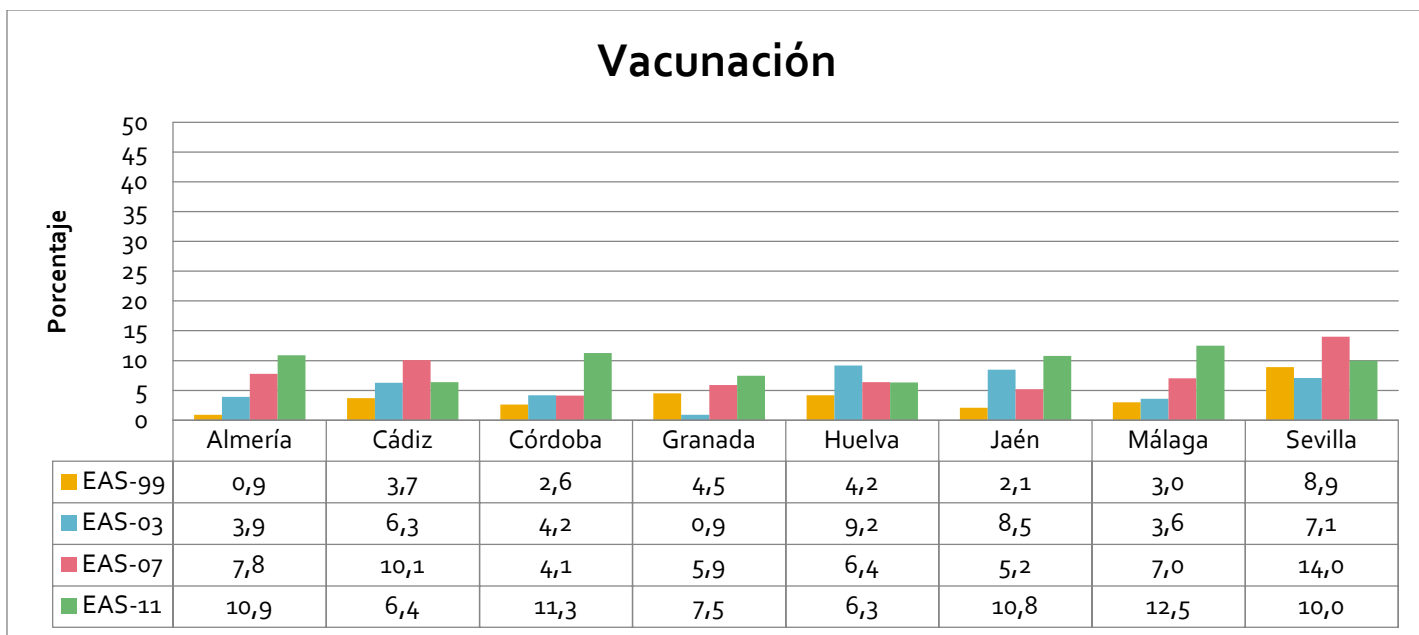

Gráfico 169. Porcentaje de menores que acudieron a su última consulta médica para su vacunación por clase social. Andalucía. Años 1999, 2003, 2007 y 2011.

Motivo de la última consulta: Control periódico

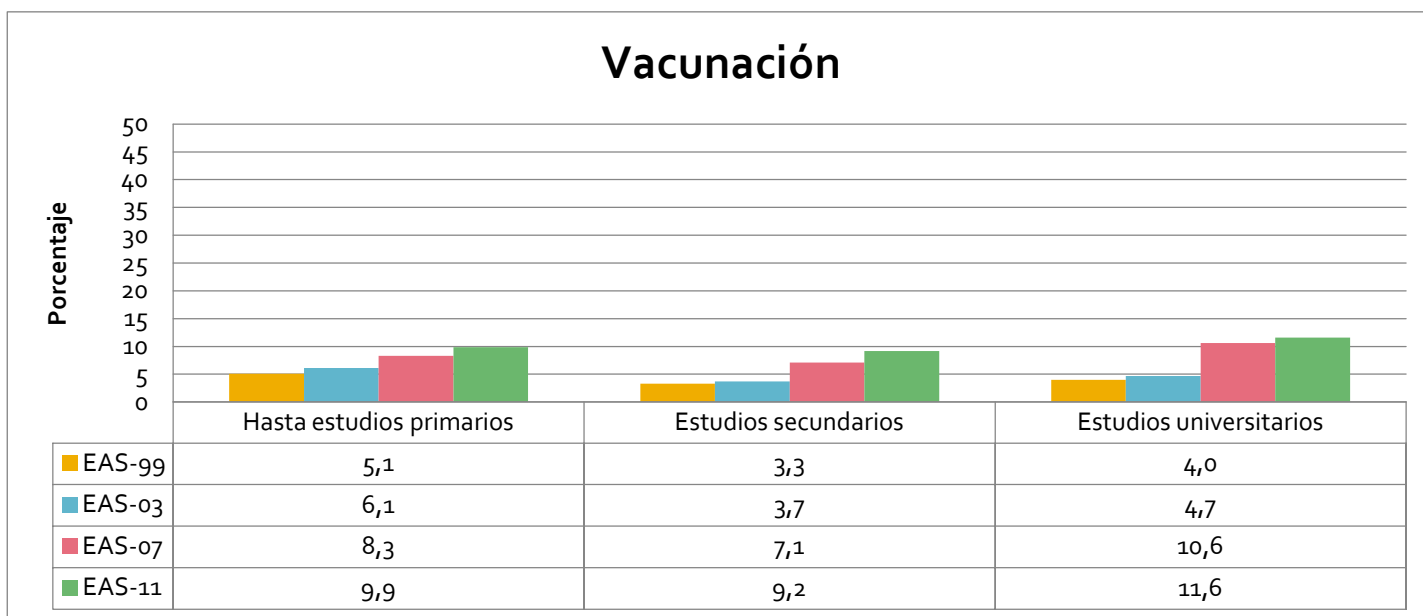

Gráfico 170. Porcentaje de menores que acudieron a su última consulta médica para un control de salud periódico por sexo. Andalucía. Años 1999, 2003, 2007 y 2011.

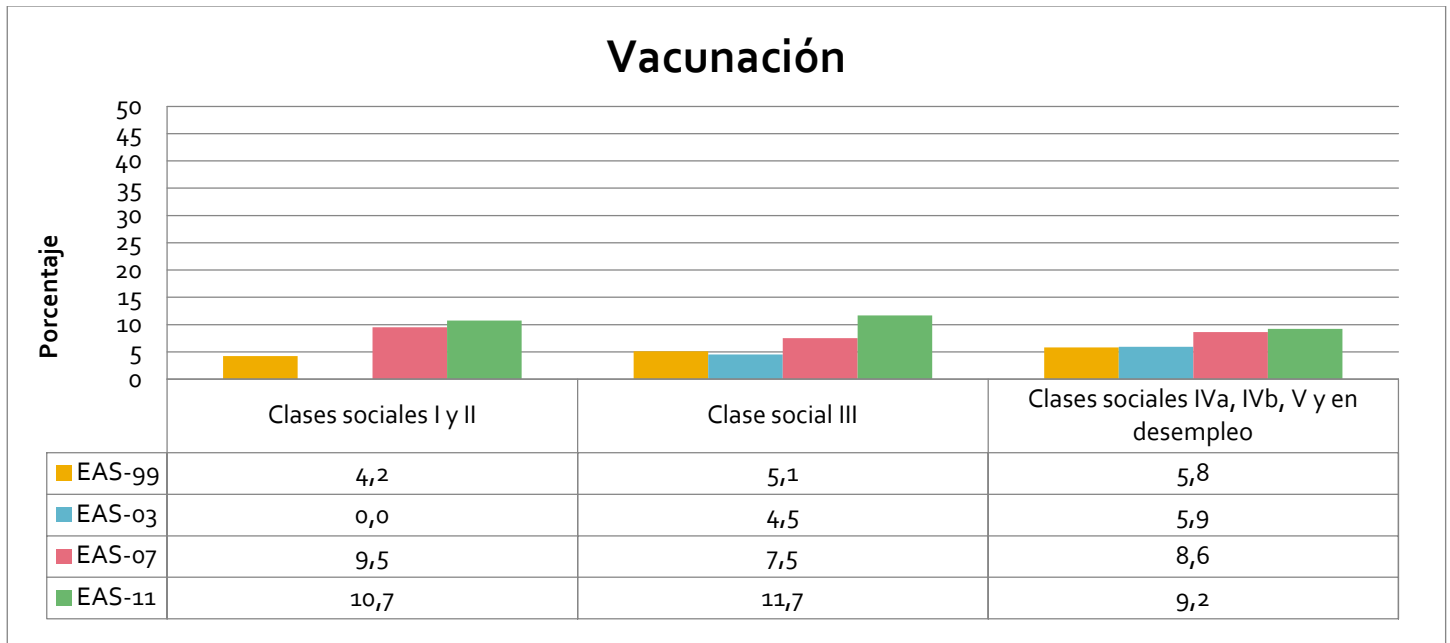

Gráfico 171. Porcentaje de menores que acudieron a su última consulta médica para un control de salud periódico por edad. Andalucía. Años 1999, 2003, 2007 y 2011.

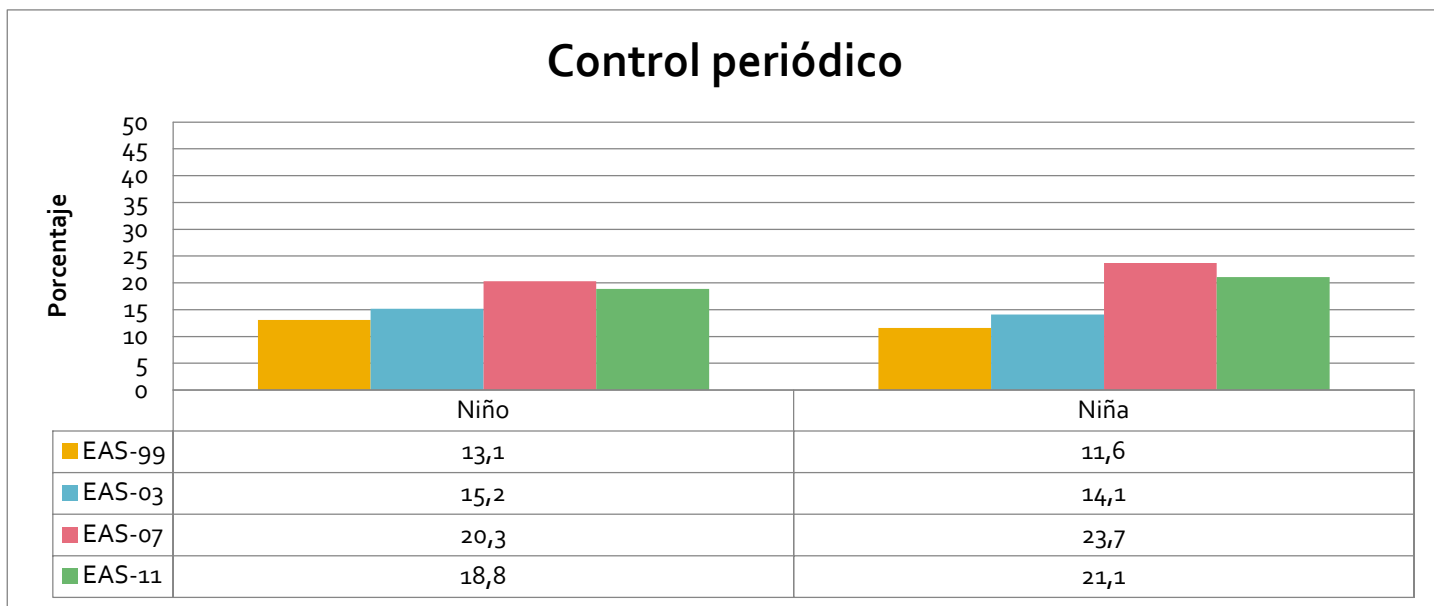

Gráfico 172. Porcentaje de menores que acudieron a su última consulta médica para un control de salud periódico por provincias. Andalucía. Años 1999, 2003, 2007 y 2011.

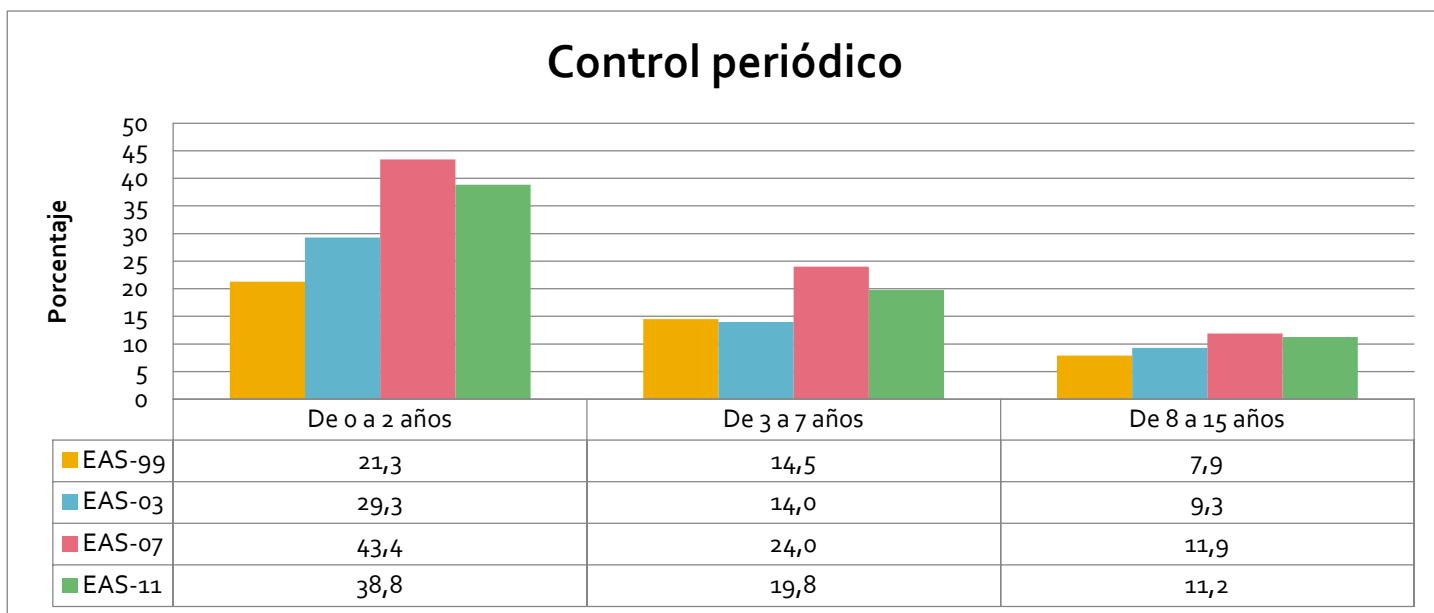

Gráfico 173. Porcentaje de menores que acudieron a su última consulta médica para un control de salud periódico por nivel de estudios. Andalucía. Años 1999, 2003, 2007 y 2011.

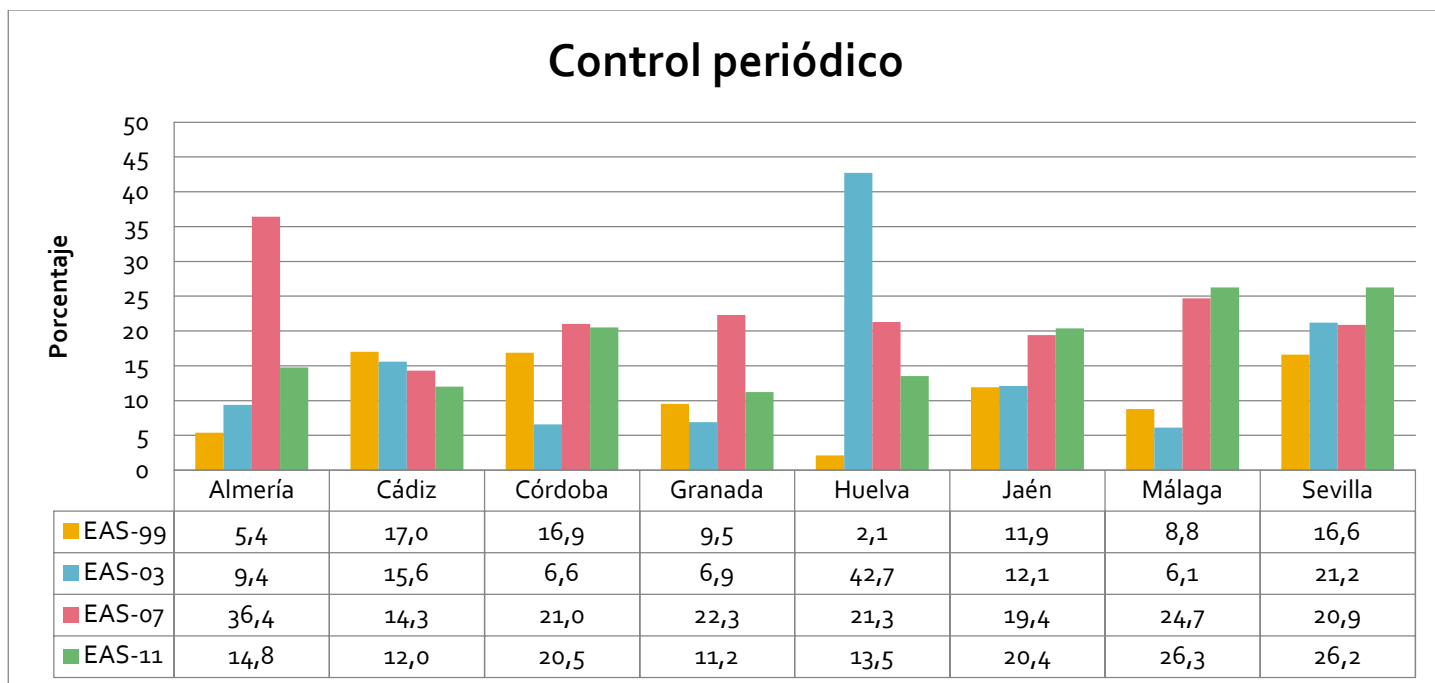

Gráfico 174. Porcentaje de menores que acudieron a su última consulta médica para un control de salud periódico por clase social. Andalucía. Años 1999, 2003, 2007 y 2011.

Motivo de la última consulta: Diagnóstico y/o Tratamiento

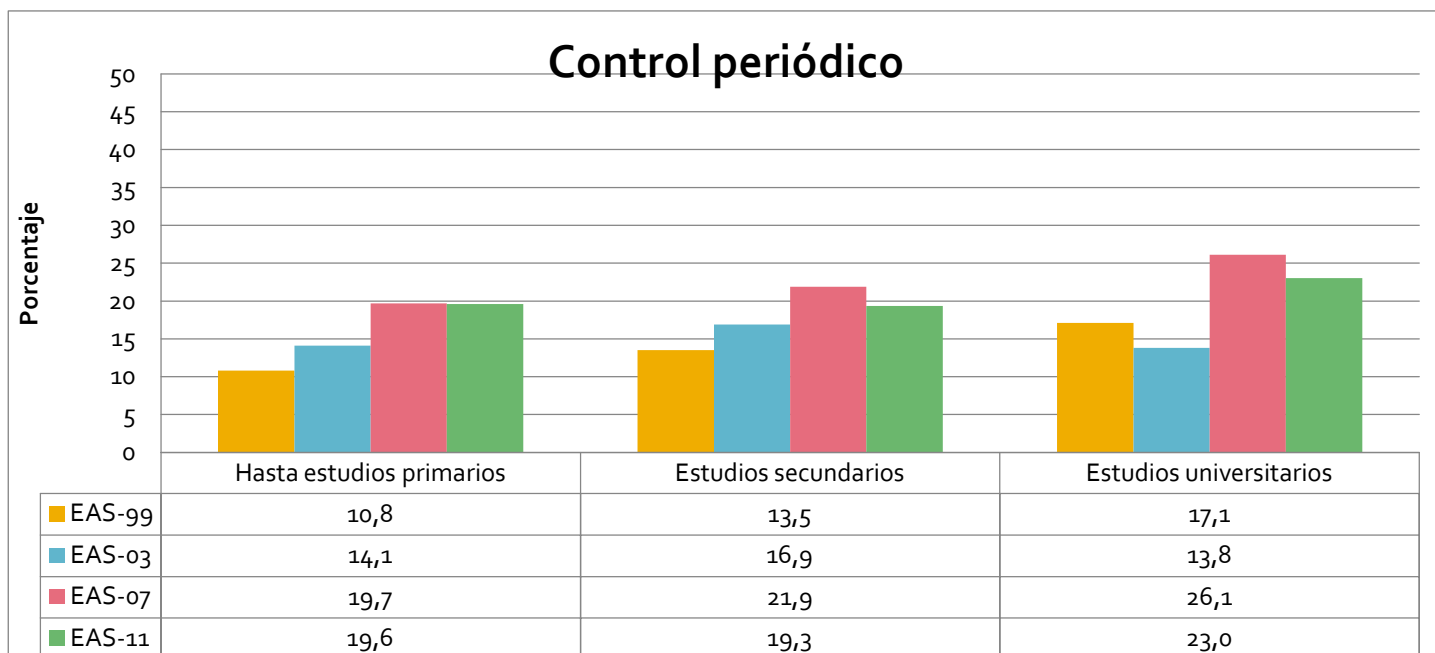

Gráfico 175. Porcentaje de menores que acudieron a su última consulta médica para diagnóstico y/o tratamiento por sexo. Andalucía. Años 1999, 2003, 2007 y 2011.

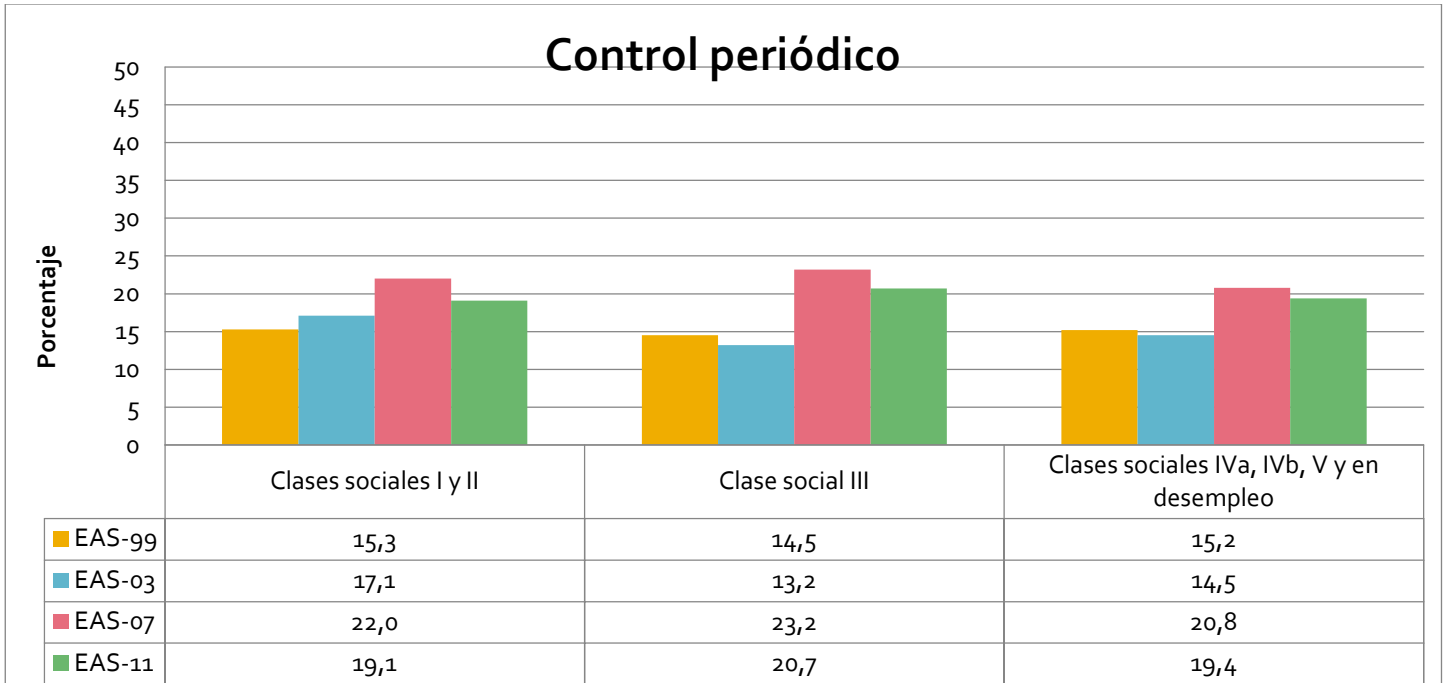

Gráfico 176. Porcentaje de menores que acudieron a su última consulta médica para diagnóstico y/o tratamiento por edad. Andalucía. Años 1999, 2003, 2007 y 2011.

## Diagnóstico y/o Tratamiento

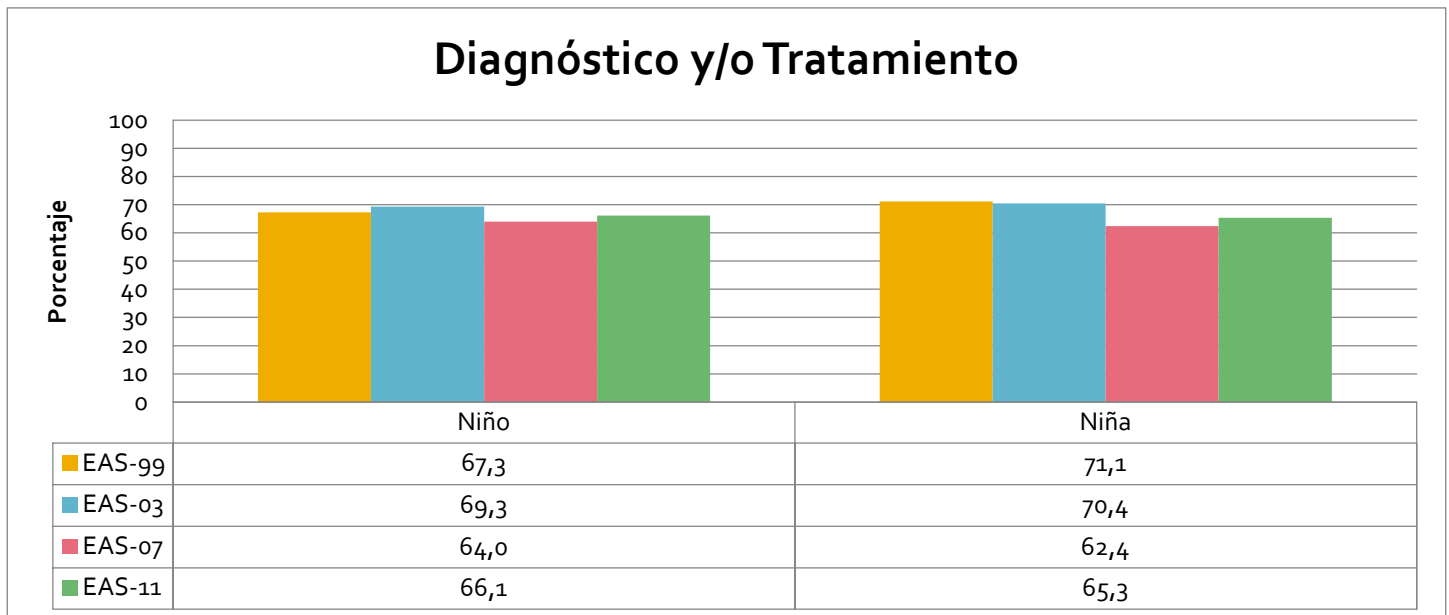

Gráfico 177. Porcentaje de menores que acudieron a su última consulta médica para diagnóstico y/o tratamiento por provincias. Andalucía. Años 1999, 2003, 2007 y 2011.

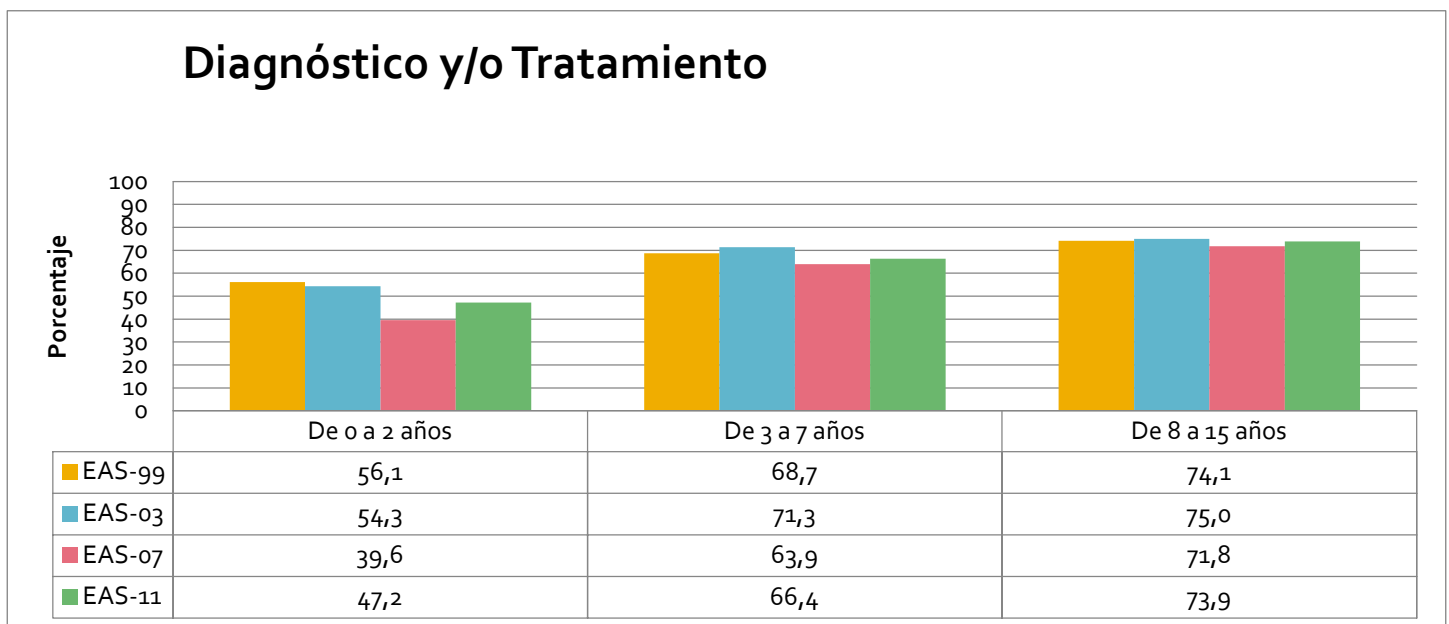
## Diagnóstico y/o Tratamiento



Gráfico 178. Porcentaje de menores que acudieron a su última consulta médica para diagnóstico y/o tratamiento por nivel de estudios. Andalucía. Años 1999, 2003, 2007 y 2011.

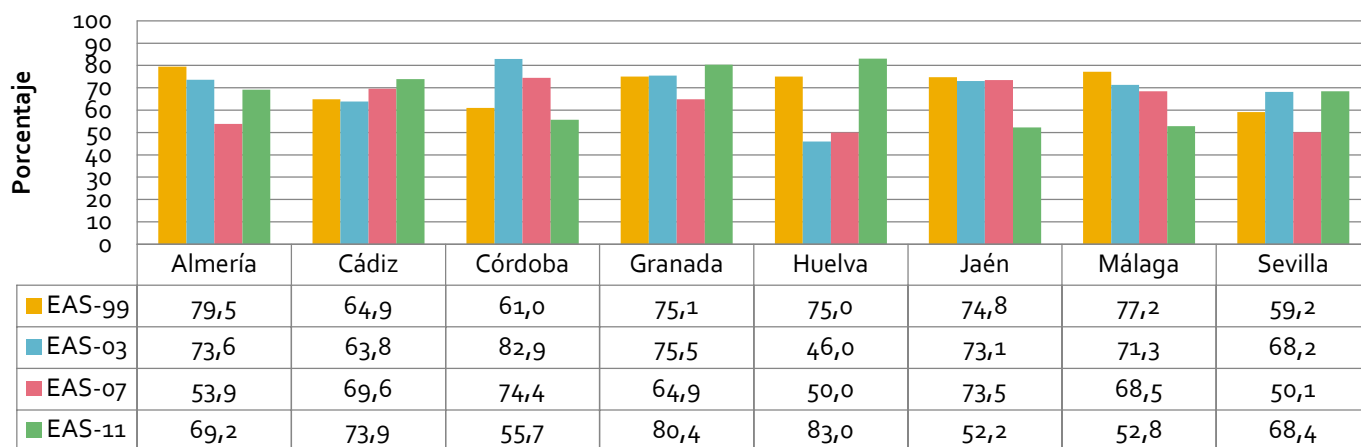

Gráfico 179. Porcentaje de menores que acudieron a su última consulta médica para diagnóstico y/o tratamiento por clase social. Andalucía. Años 1999, 2003, 2007 y 2011.

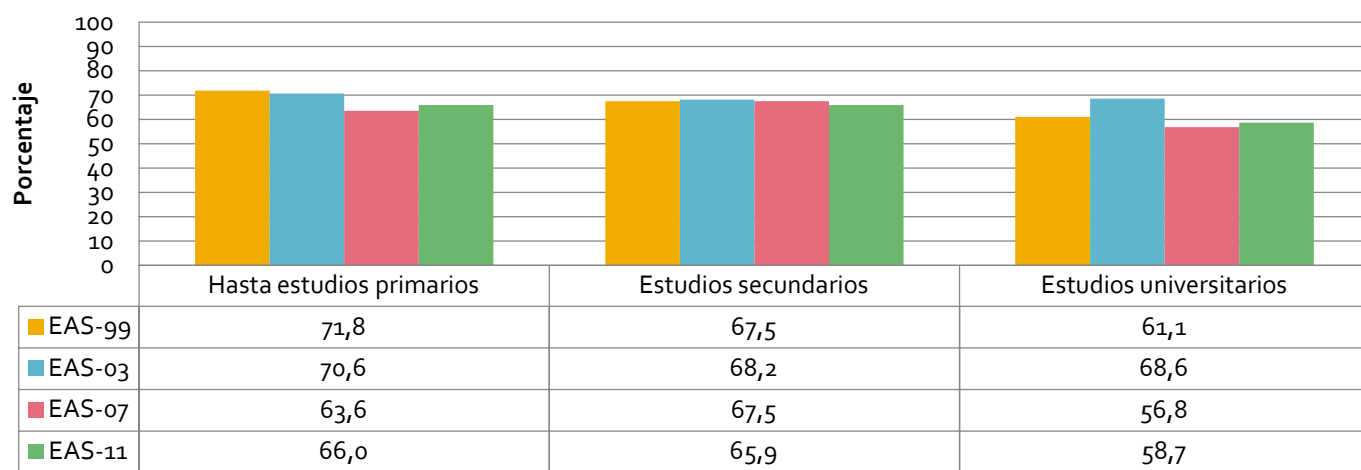

Motivo de la última consulta: Revisión por otros motivos

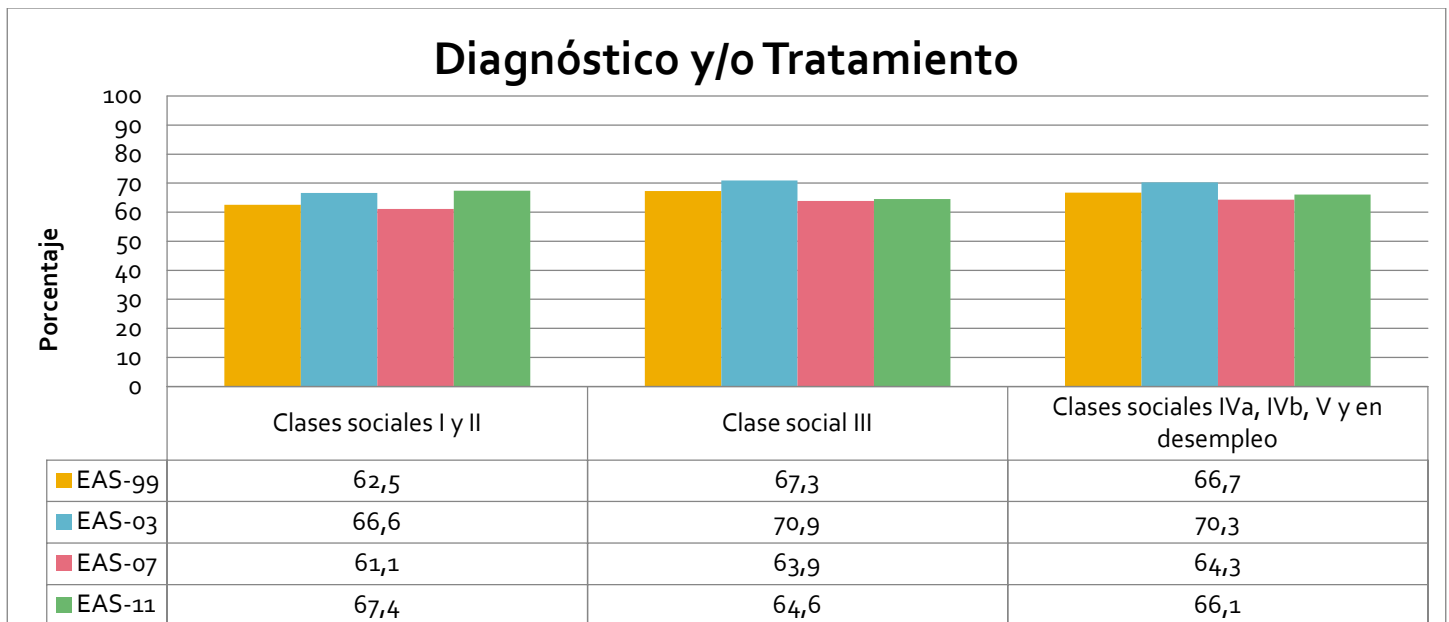

Gráfico 180. Porcentaje de menores que acudieron a su última consulta médica para una revisión por otros motivos por sexo. Andalucía. Años 1999, 2003, 2007 y 2011.



Gráfico 181. Porcentaje de menores que acudieron a su última consulta médica para una revisión por otros motivos por edad. Andalucía. Años 1999, 2003, 2007 y 2011.

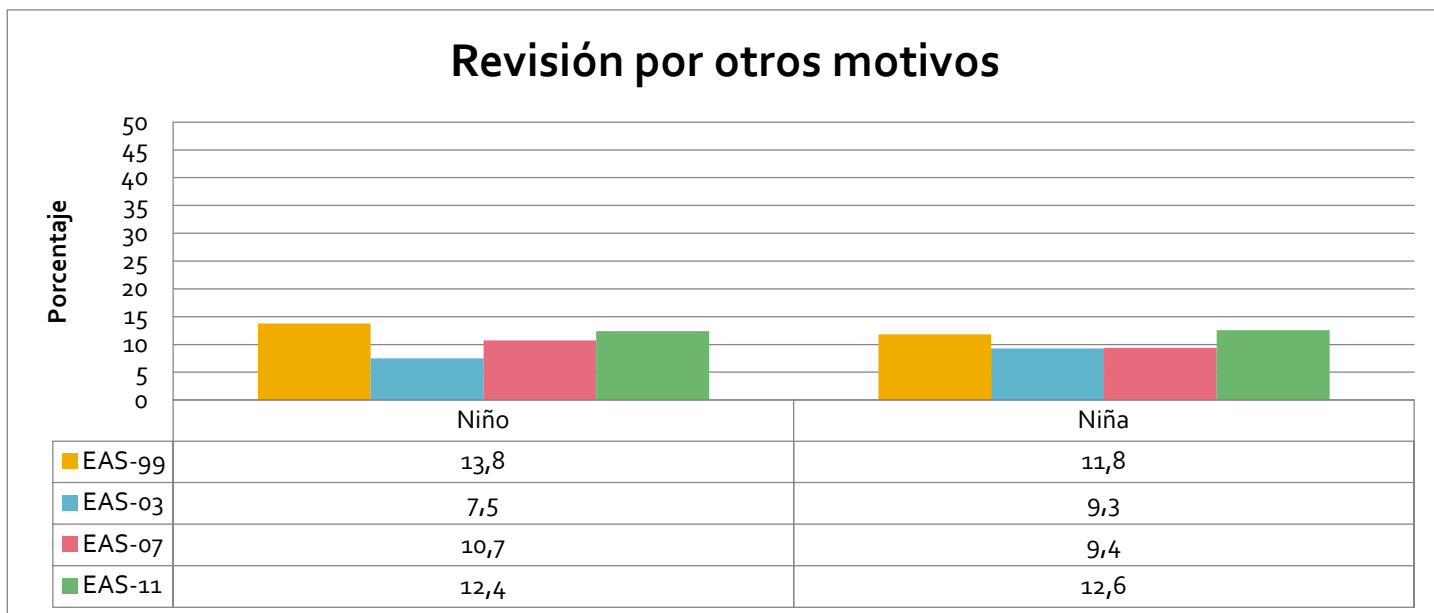

Gráfico 182. Porcentaje de menores que acudieron a su última consulta médica para una revisión por otros motivos por provincias. Andalucía. Años 1999, 2003, 2007 y 2011.

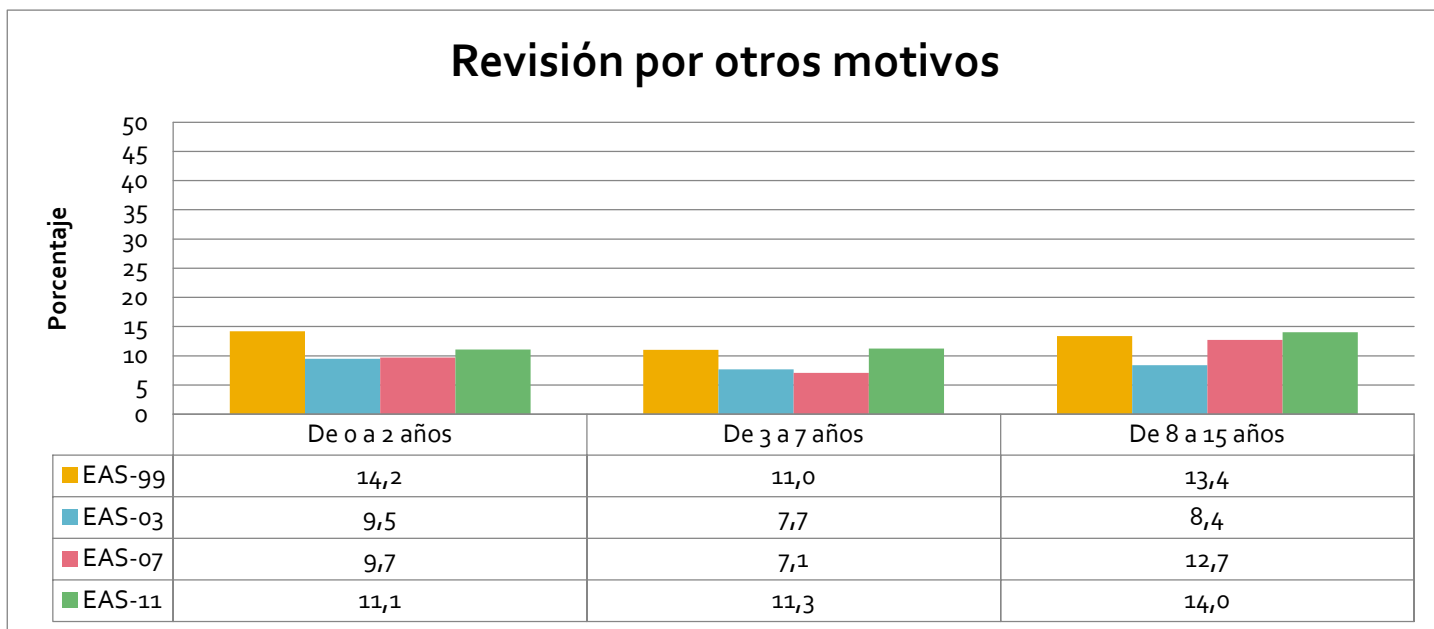

Gráfico 183. Porcentaje de menores que acudieron a su última consulta médica para una revisión por otros motivos por nivel de estudios. Andalucía. Años 1999, 2003, 2007 y 2011.

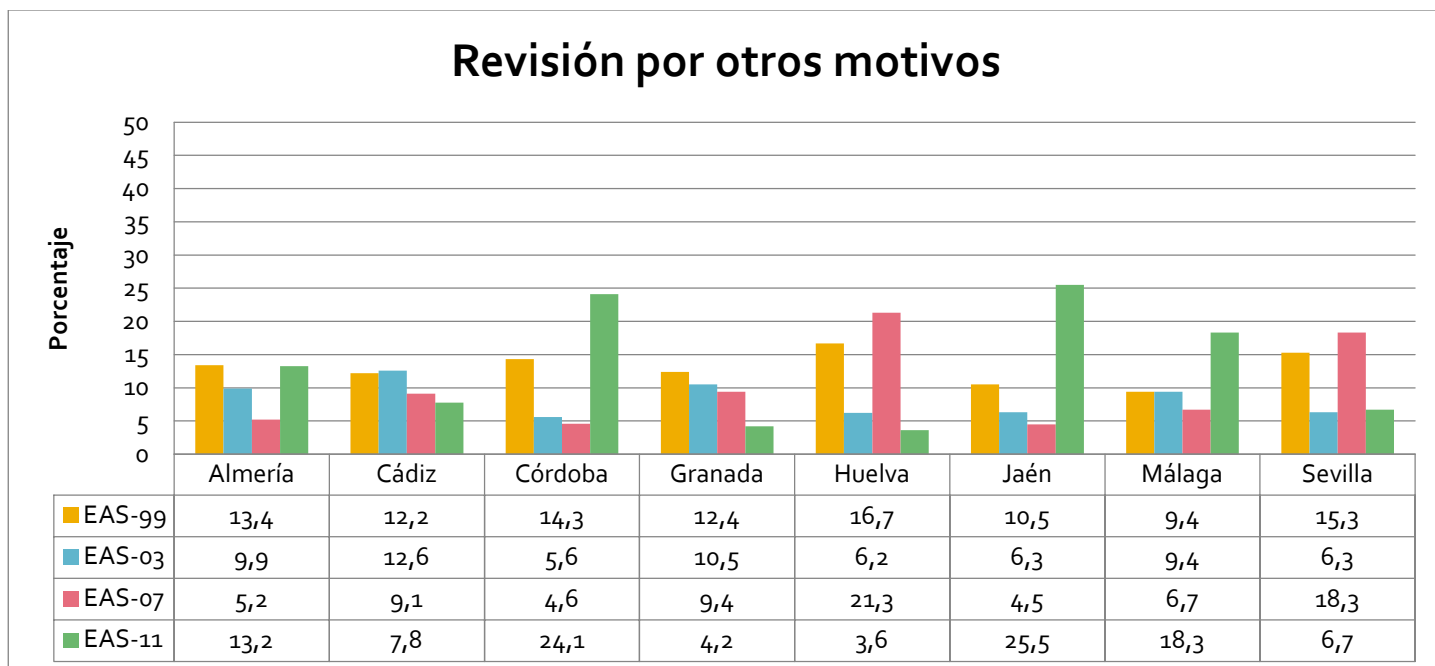

Gráfico 184. Porcentaje de menores que acudieron a su última consulta médica para una revisión por otros motivos por clase social. Andalucía. Años 1999, 2003, 2007 y 2011.

Motivo de la última consulta: Solo dispensación de recetas

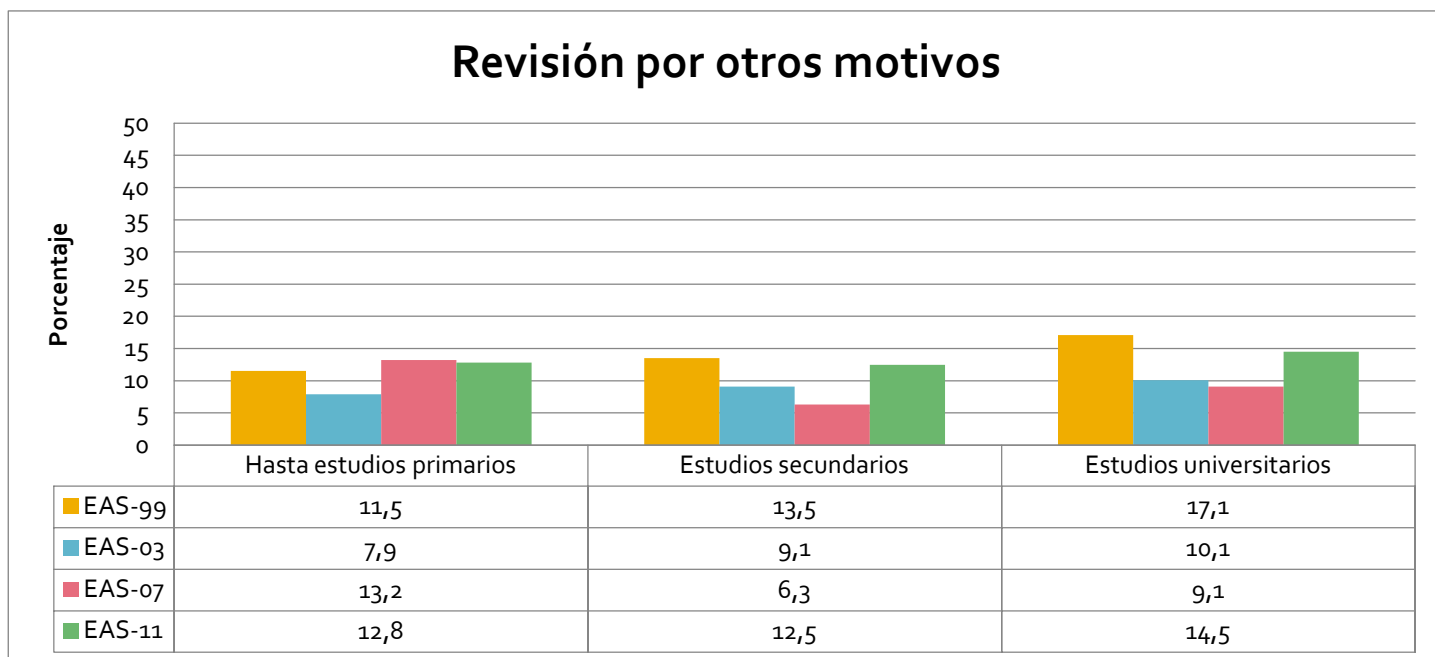

Gráfico 185. Porcentaje de menores que acudieron a su última consulta médica para sólo dispensación de recetas por sexo. Andalucía. Años 1999, 2003, 2007 y 2011.

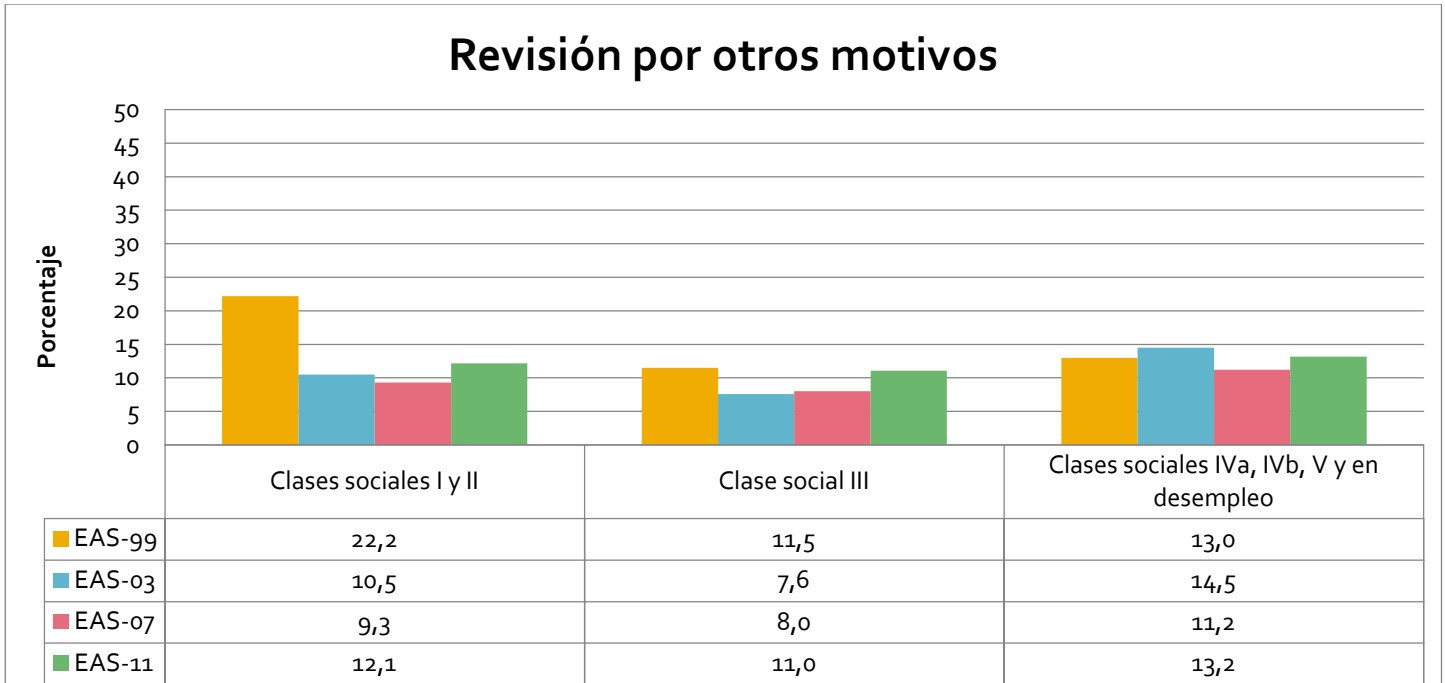

Gráfico 186. Porcentaje de menores que acudieron a su última consulta médica para sólo dispensación de recetas por edad. Andalucía. Años 1999, 2003, 2007 y 2011.

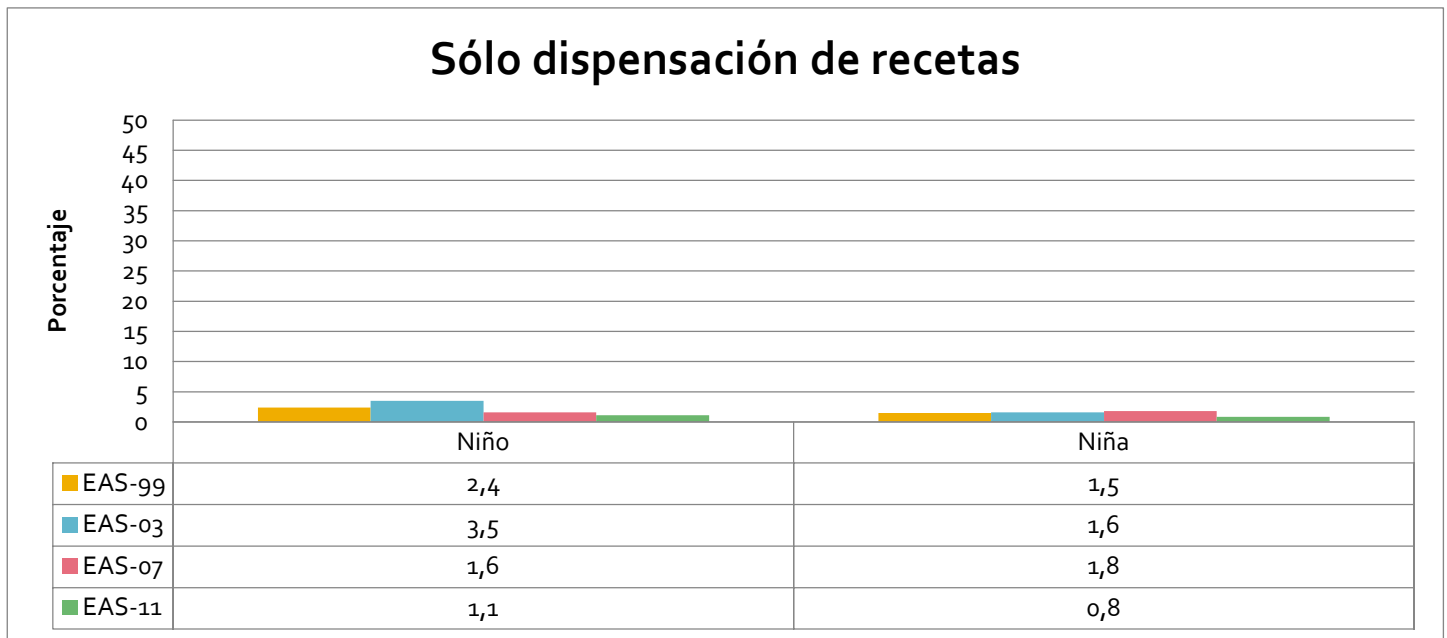

Gráfico 187. Porcentaje de menores que acudieron a su última consulta médica para sólo dispensación de recetas por provincias. Andalucía. Años 1999, 2003, 2007 y 2011.

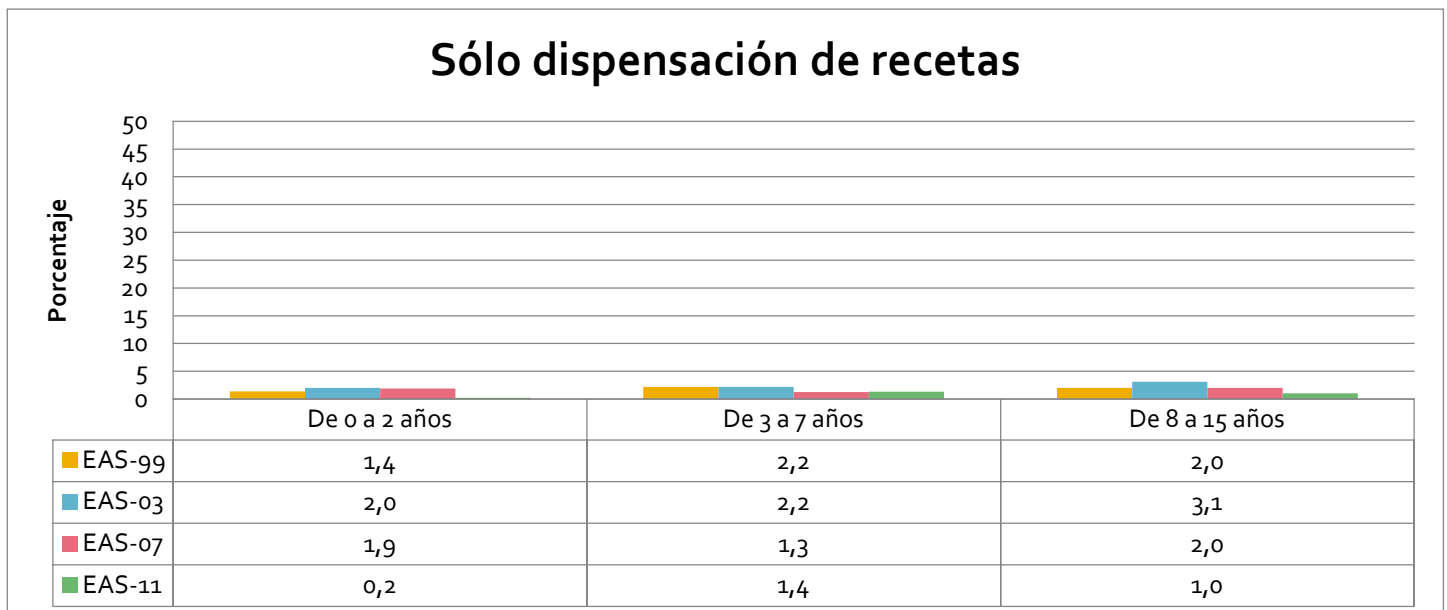

Gráfico 188. Porcentaje de menores que acudieron a su última consulta médica para sólo dispensación de recetas por nivel de estudios. Andalucía. Años 1999, 2003, 2007 y 2011.

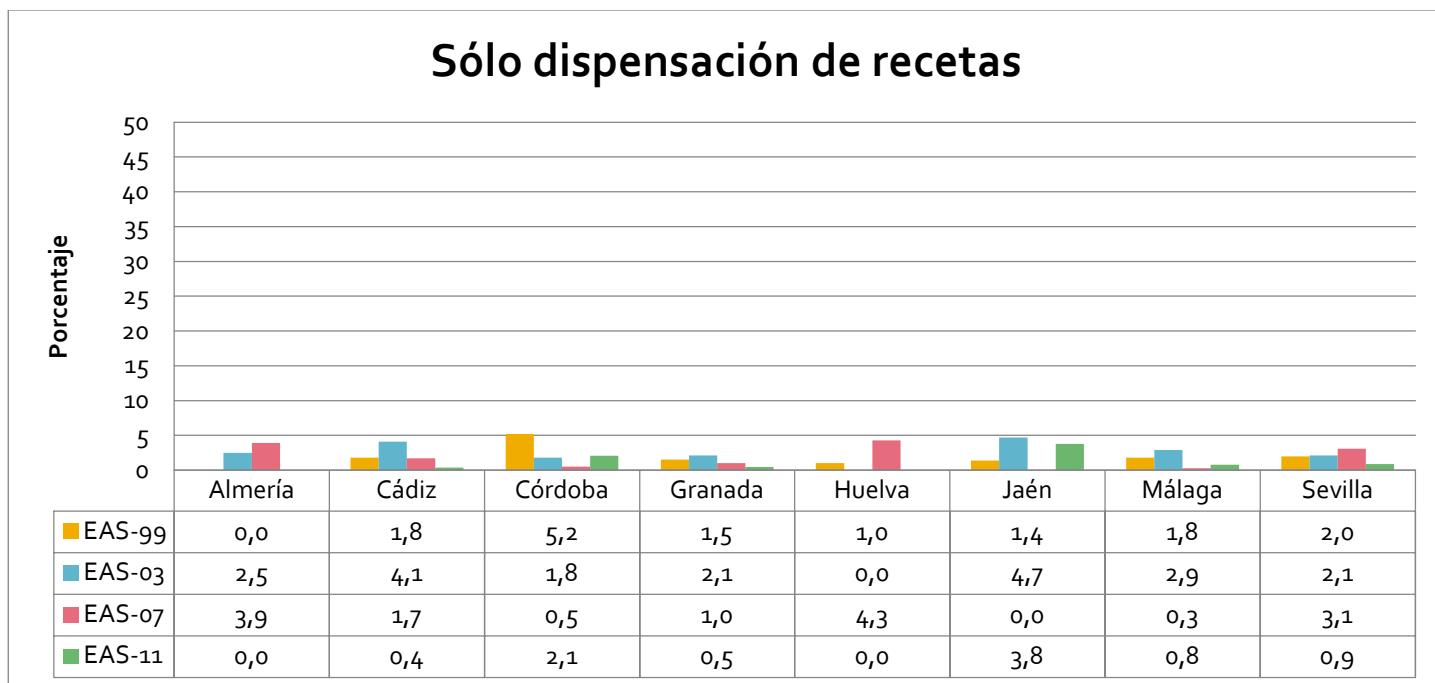

Gráfico 189. Porcentaje de menores que acudieron a su última consulta médica para sólo dispensación de recetas por clase social. Andalucía. Años 1999, 2003, 2007 y 2011.

Motivo de la última consulta: Solo dispensación de recetas

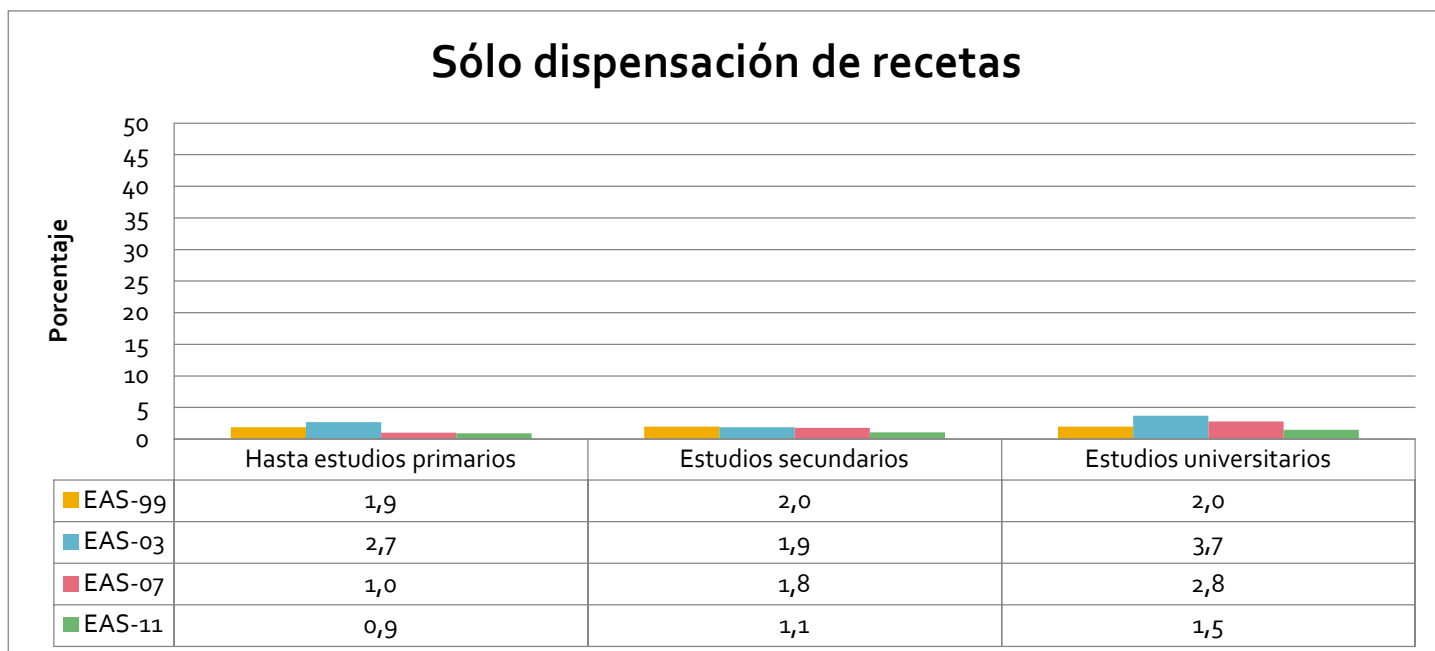

Gráfico 190. Porcentaje de menores que acudieron a su última consulta médica por otros motivos por sexo. Andalucía. Años 1999, 2003, 2007 y 2011.

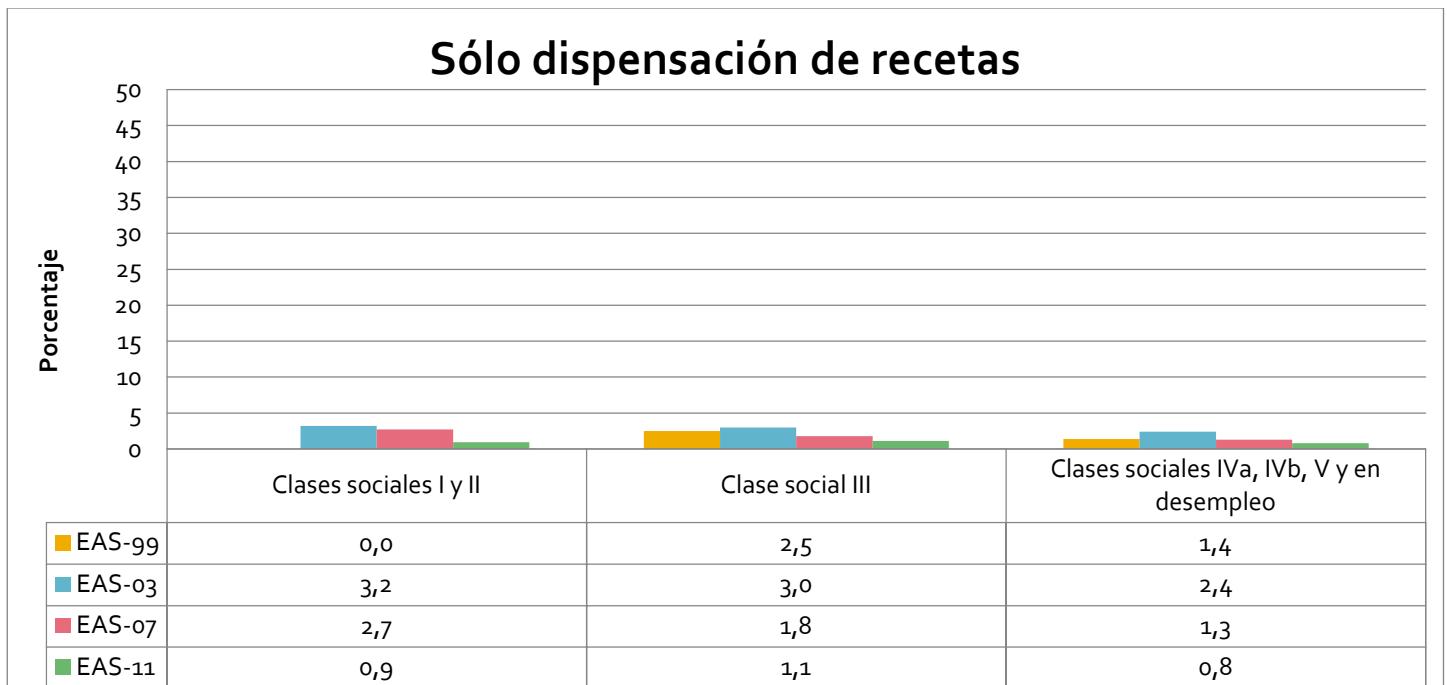

Gráfico 191. Porcentaje de menores que acudieron a su última consulta médica por otros motivos por edad. Andalucía. Años 1999, 2003, 2007 y 2011.

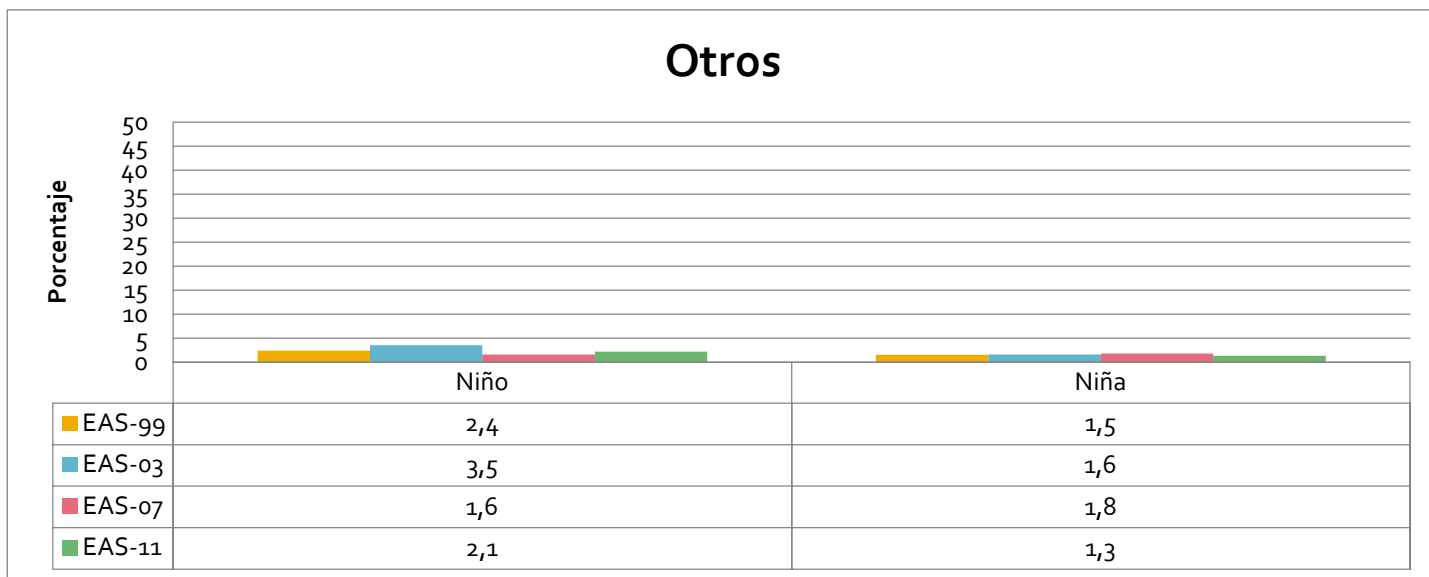

Gráfico 192. Porcentaje de menores que acudieron a su última consulta médica por otros motivos por provincias. Andalucía. Años 1999, 2003, 2007 y 2011.

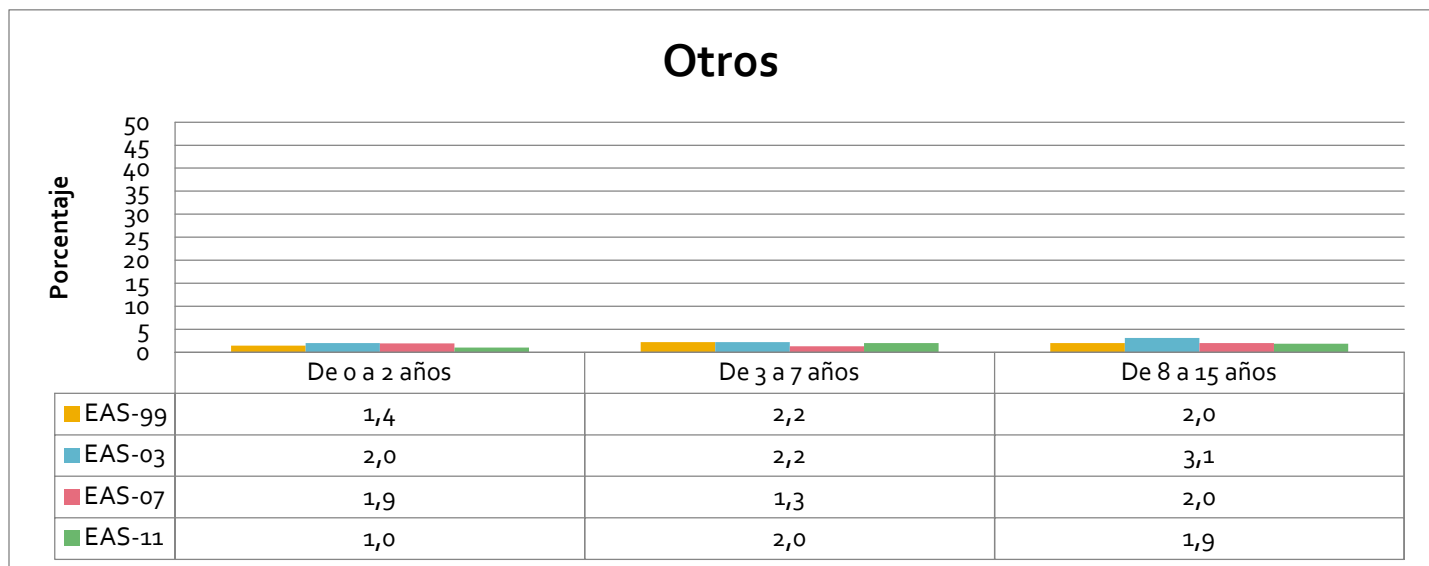

Gráfico 193. Porcentaje de menores que acudieron a su última consulta médica por otros motivos por nivel de estudios. Andalucía. Años 1999, 2003, 2007 y 2011.



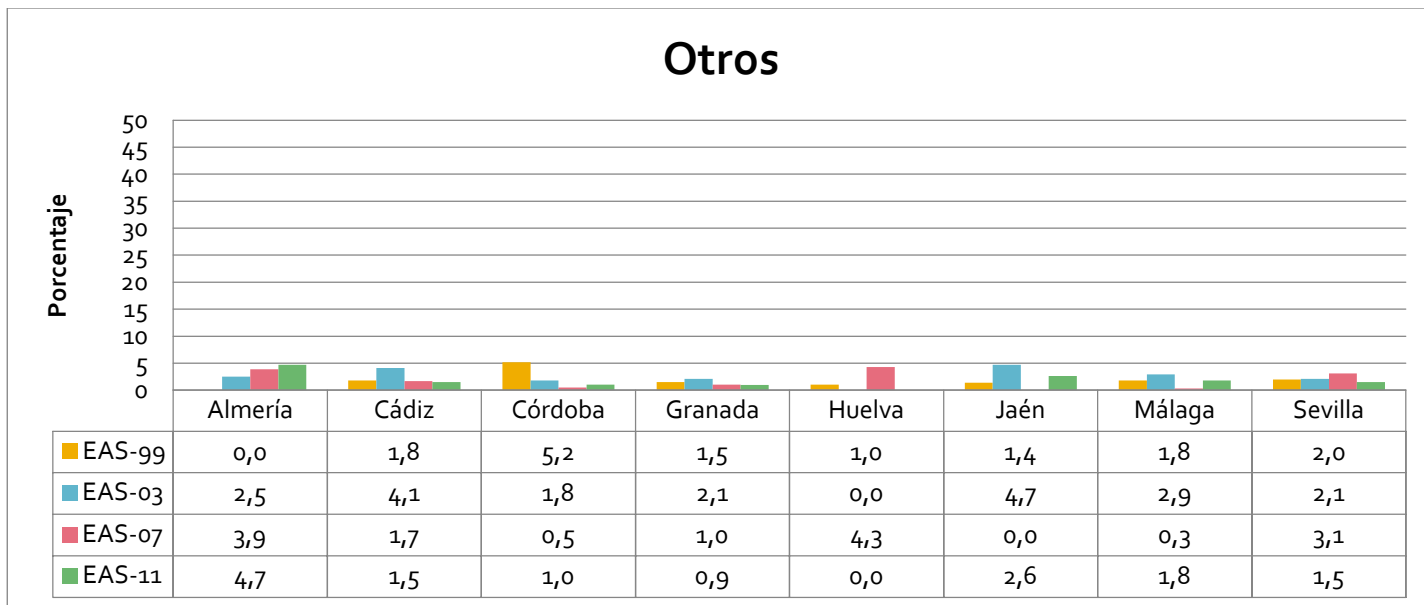

Gráfico 194. Porcentaje de menores que acudieron a su última consulta médica por otros motivos por clase social. Andalucía. Años 1999, 2003, 2007 y 2011.

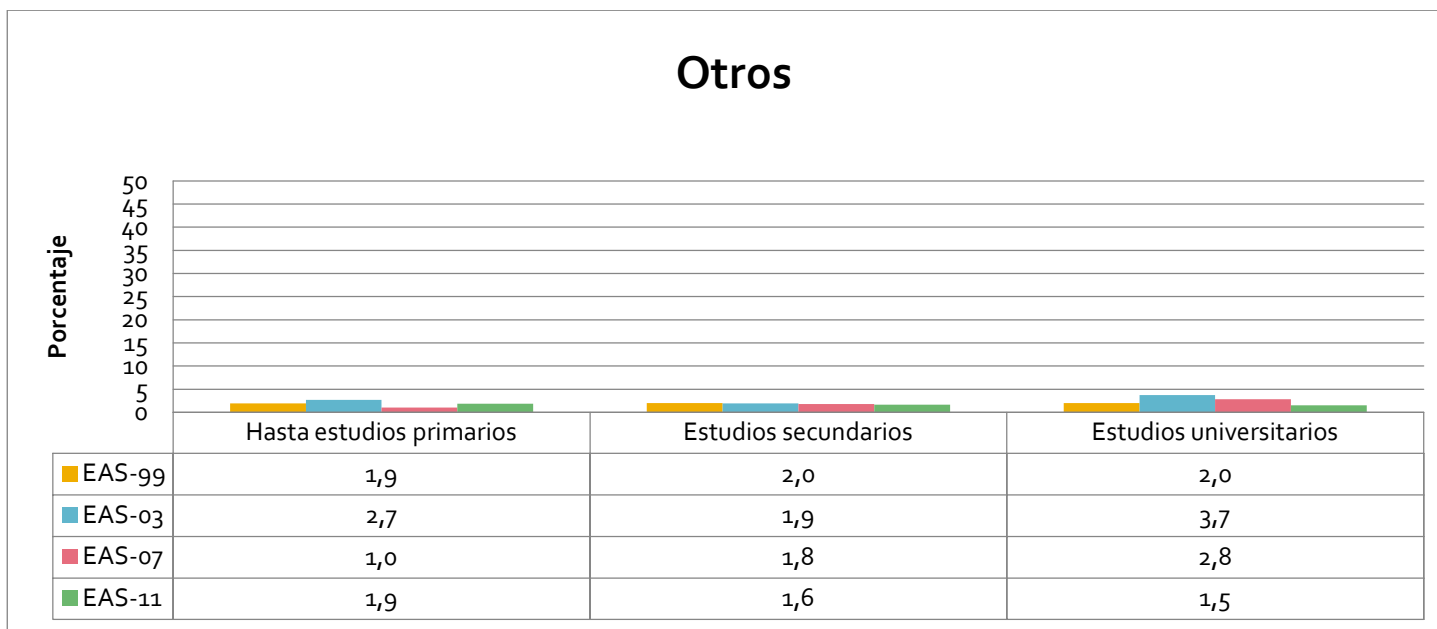
### Especialidad de la última consulta



Gráfico 195. Porcentaje de menores que acudieron a una consulta de medicina general en su última visita médica por sexo. Andalucía. Años 1999, 2003, 2007 y 2011.

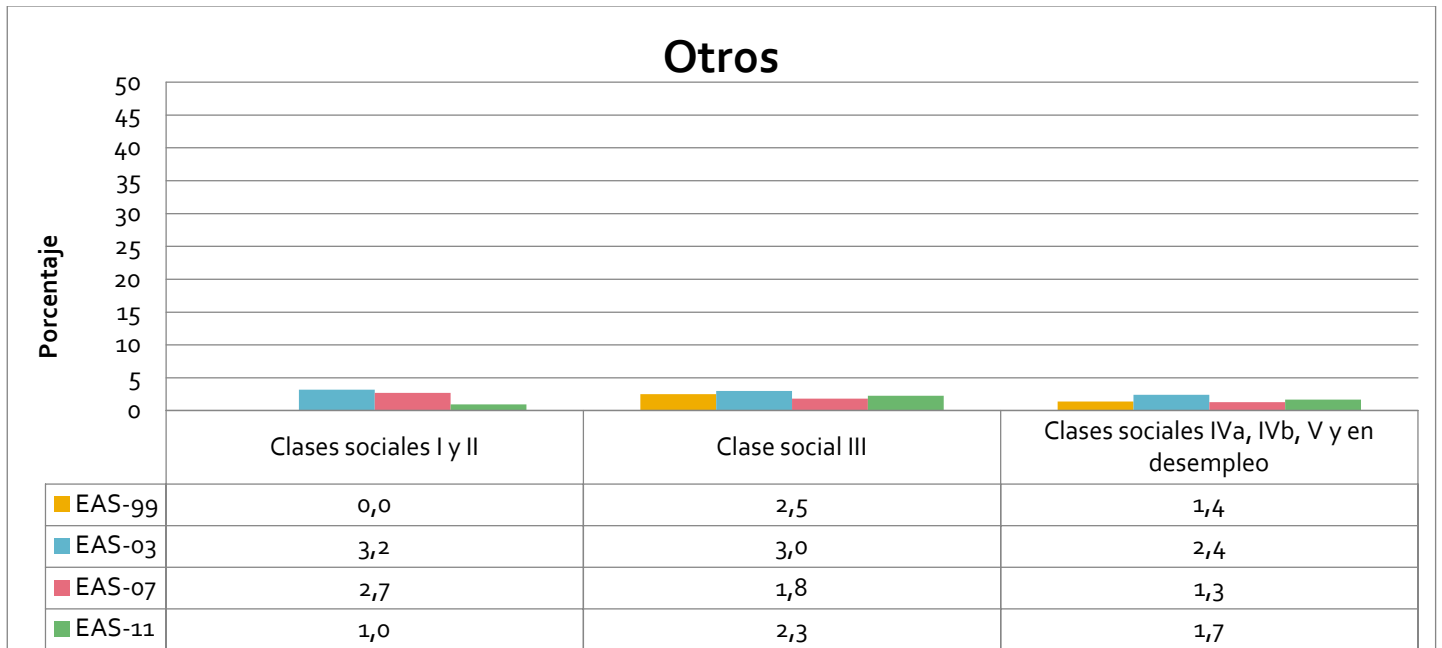

Gráfico 196. Porcentaje de menores que acudieron a una consulta de medicina general en su última visita médica por edad. Andalucía. Años 1999, 2003, 2007 y 2011.

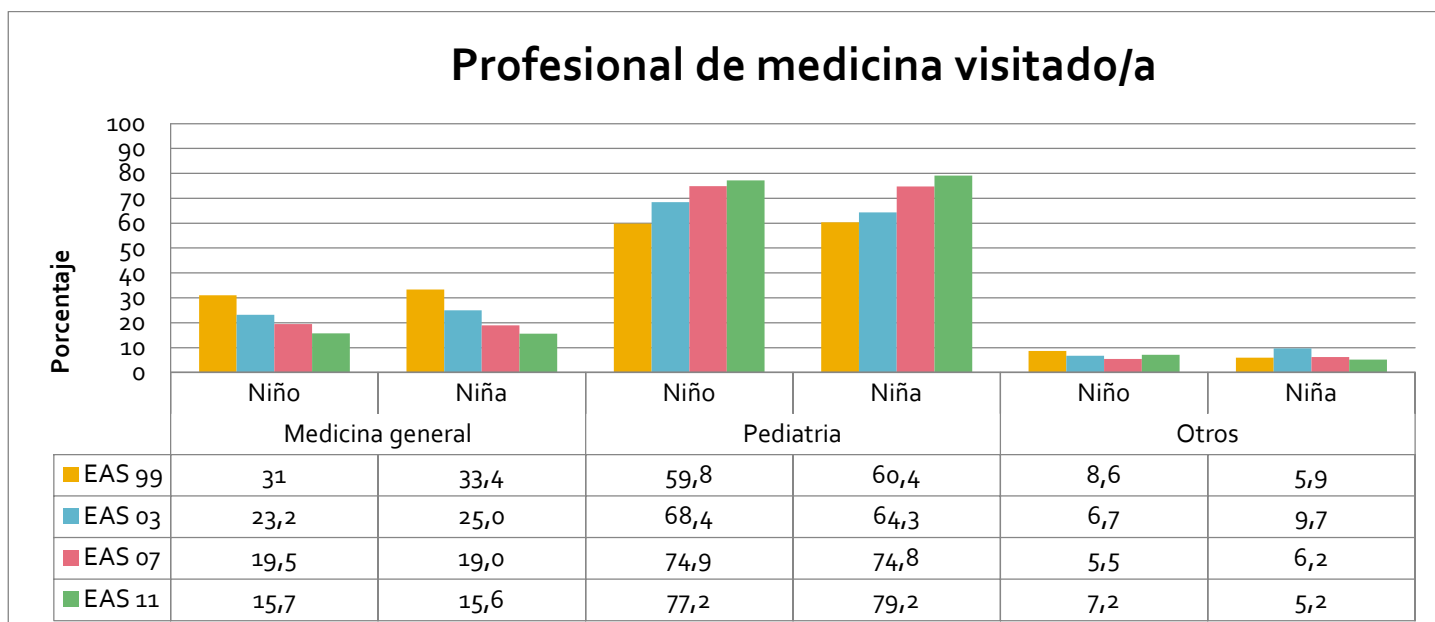

Gráfico 197. Porcentaje de menores que acudieron a una consulta de medicina general en su última visita médica por provincias. Andalucía. Años 1999, 2003, 2007 y 2011.

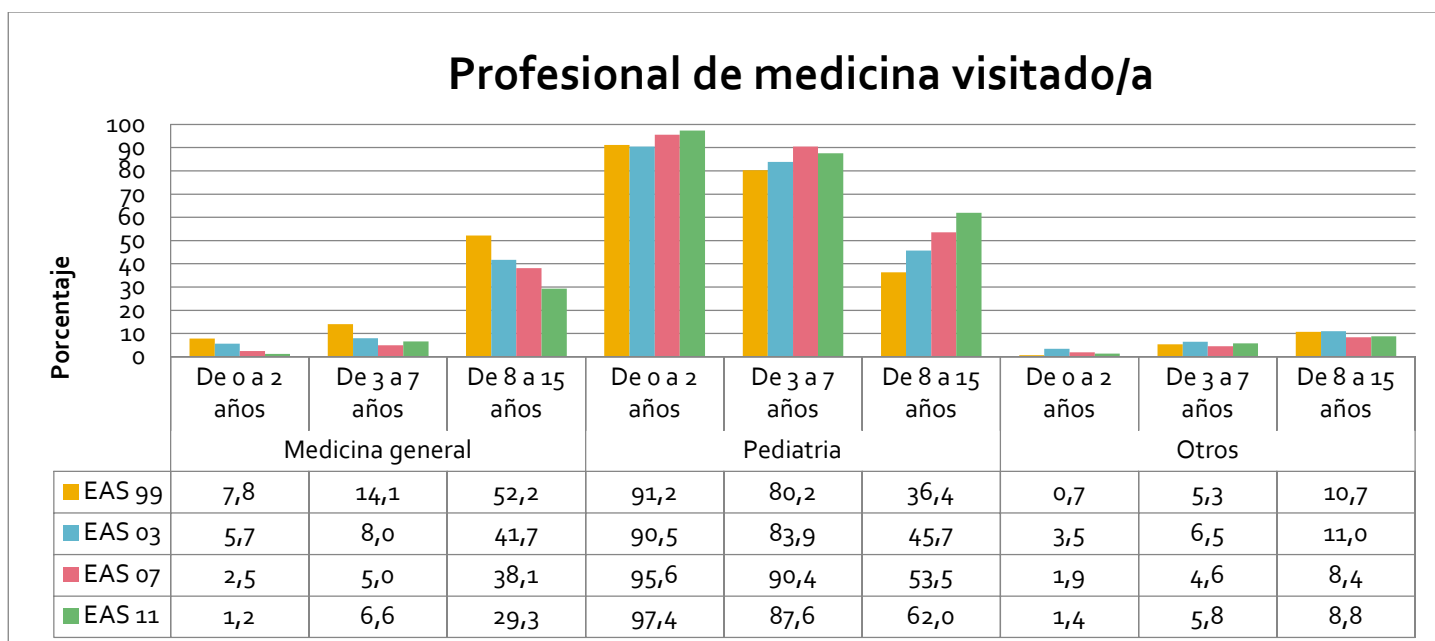

Gráfico 198. Porcentaje de menores que acudieron a una consulta de medicina general en su última visita médica por provincias. Andalucía. Años 1999, 2003, 2007 y 2011.

### Profesional de medicina visitado/a

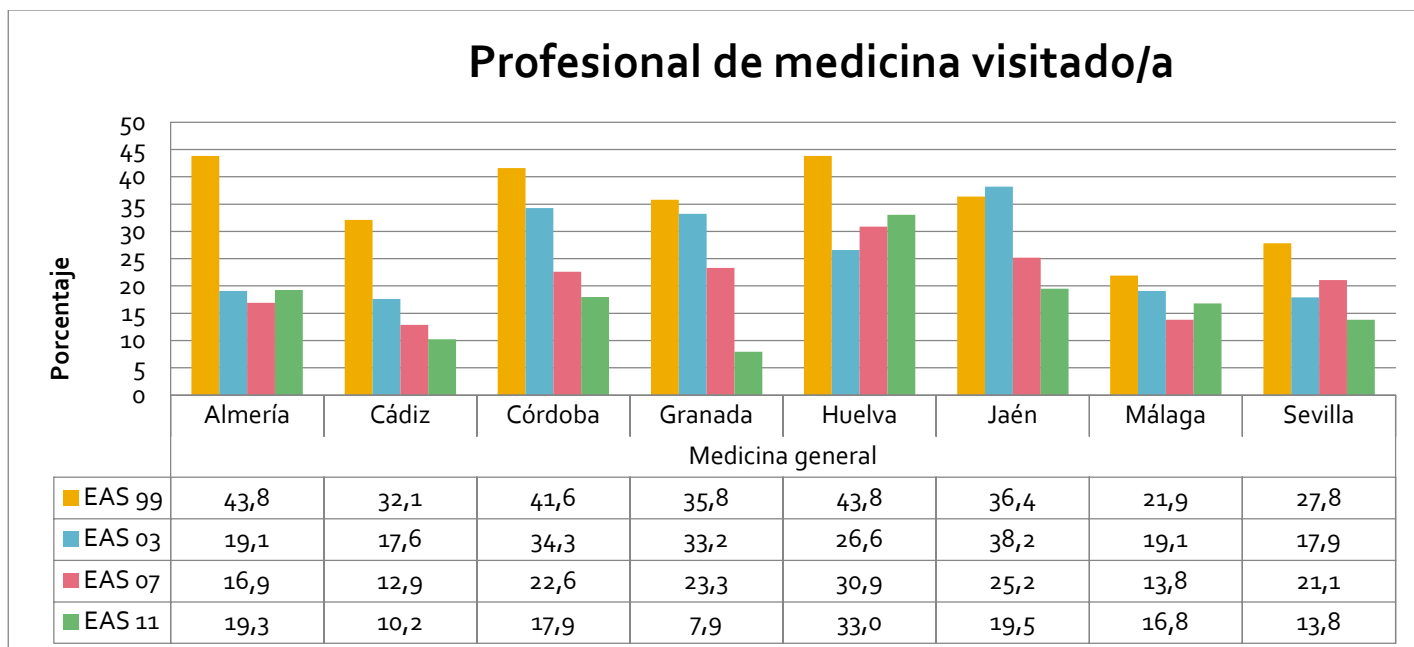

Gráfico 199. Porcentaje de menores que acudieron a una consulta de medicina general en su última visita médica por provincias. Andalucía. Años 1999, 2003, 2007 y 2011.

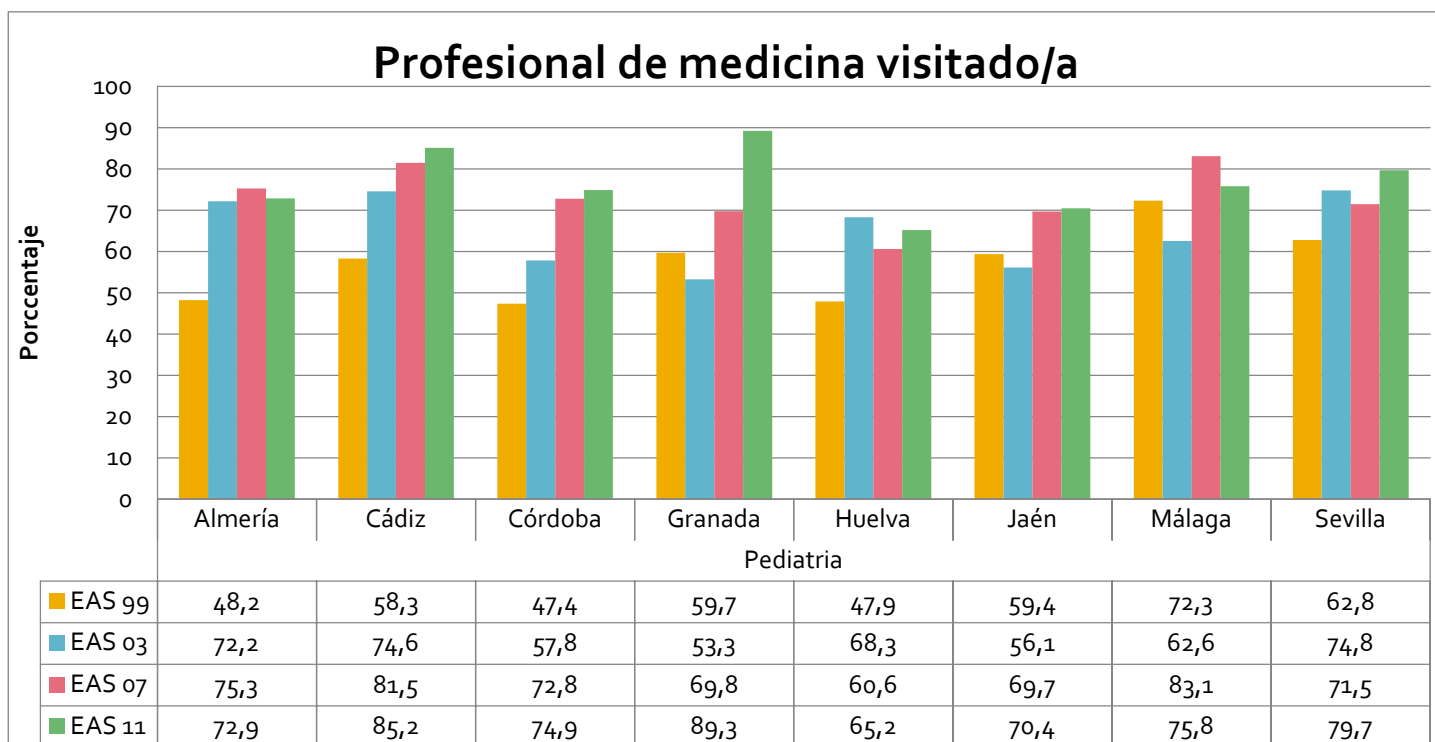
### Profesional de medicina visitado/a



Gráfico 200. Porcentaje de menores que acudieron a una consulta de medicina general en su última visita médica por nivel de estudios. Andalucía. Años 1999, 2003, 2007 y 2011.

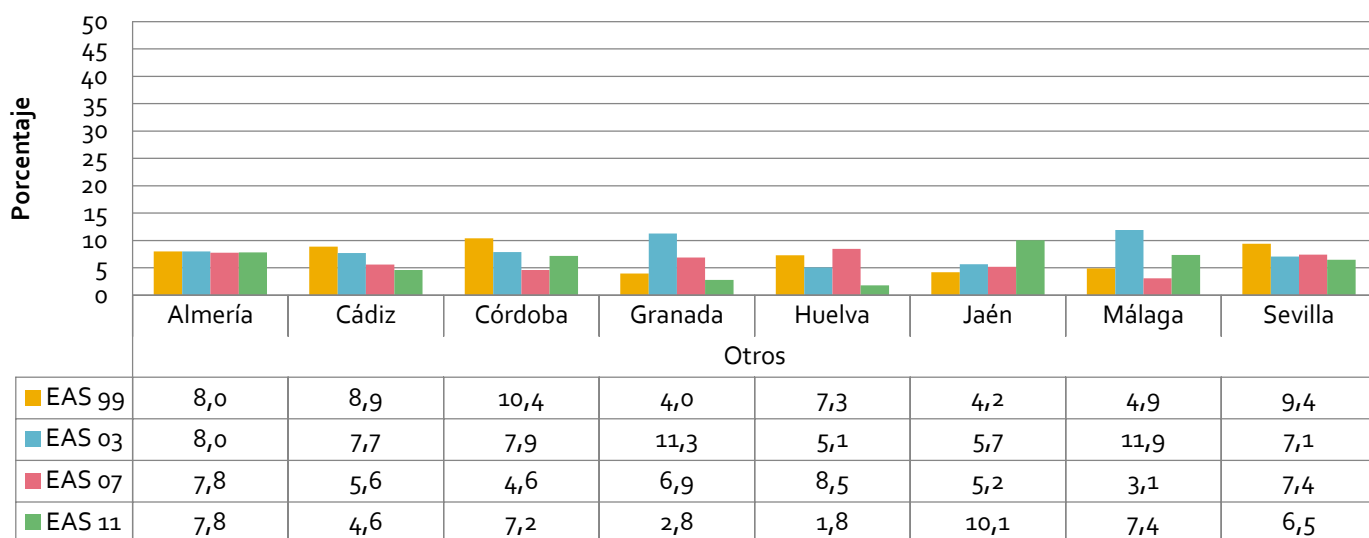

Gráfico 201. Porcentaje de menores que acudieron a una consulta de medicina general en su última visita médica por clase social. Andalucía. Años 1999, 2003, 2007 y 2011.

## **Servicios Odontológicos: Porcentaje de menores que acudieron a alguna consulta odontológica en el semestre anterior, menores que nunca han acudido a una consulta dental, motivos y tipo de consulta**

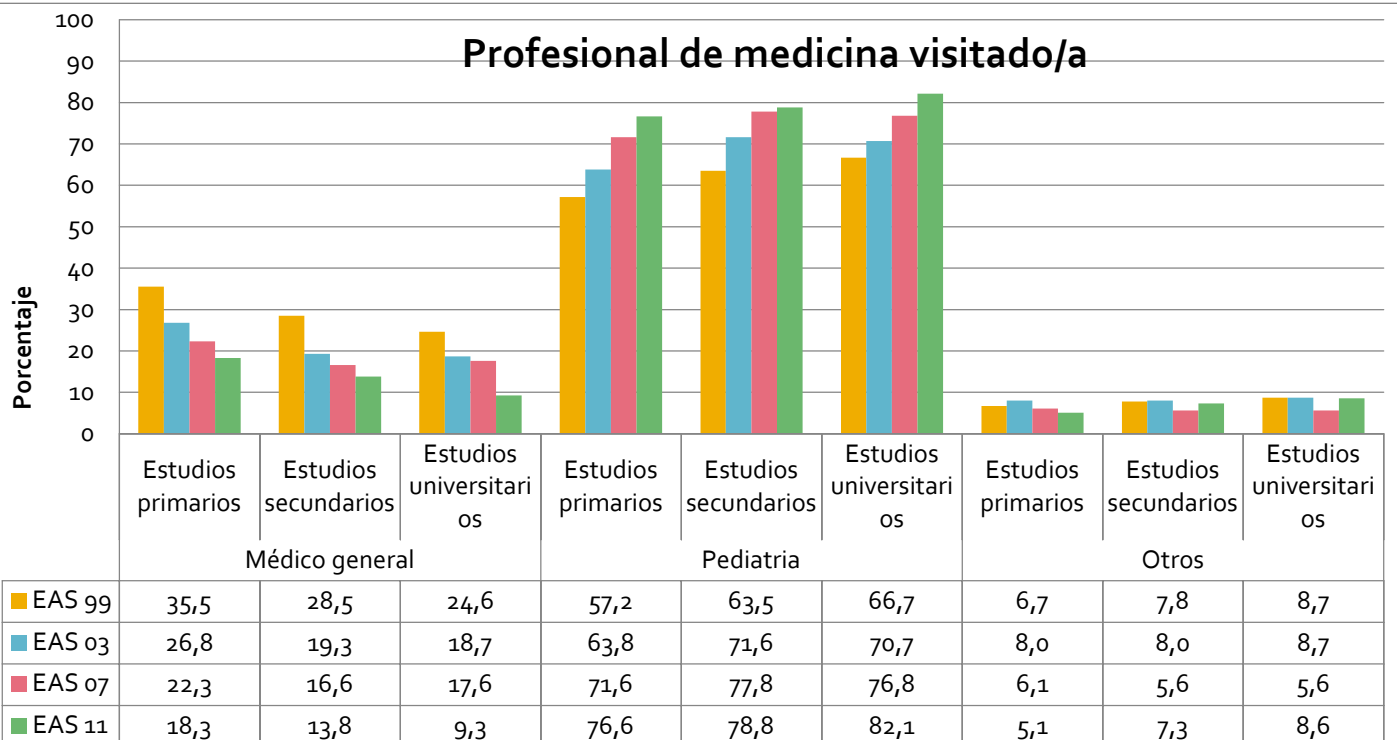
### *Encuesta Andaluza de Salud de 2011*

#### Consulta odontológica

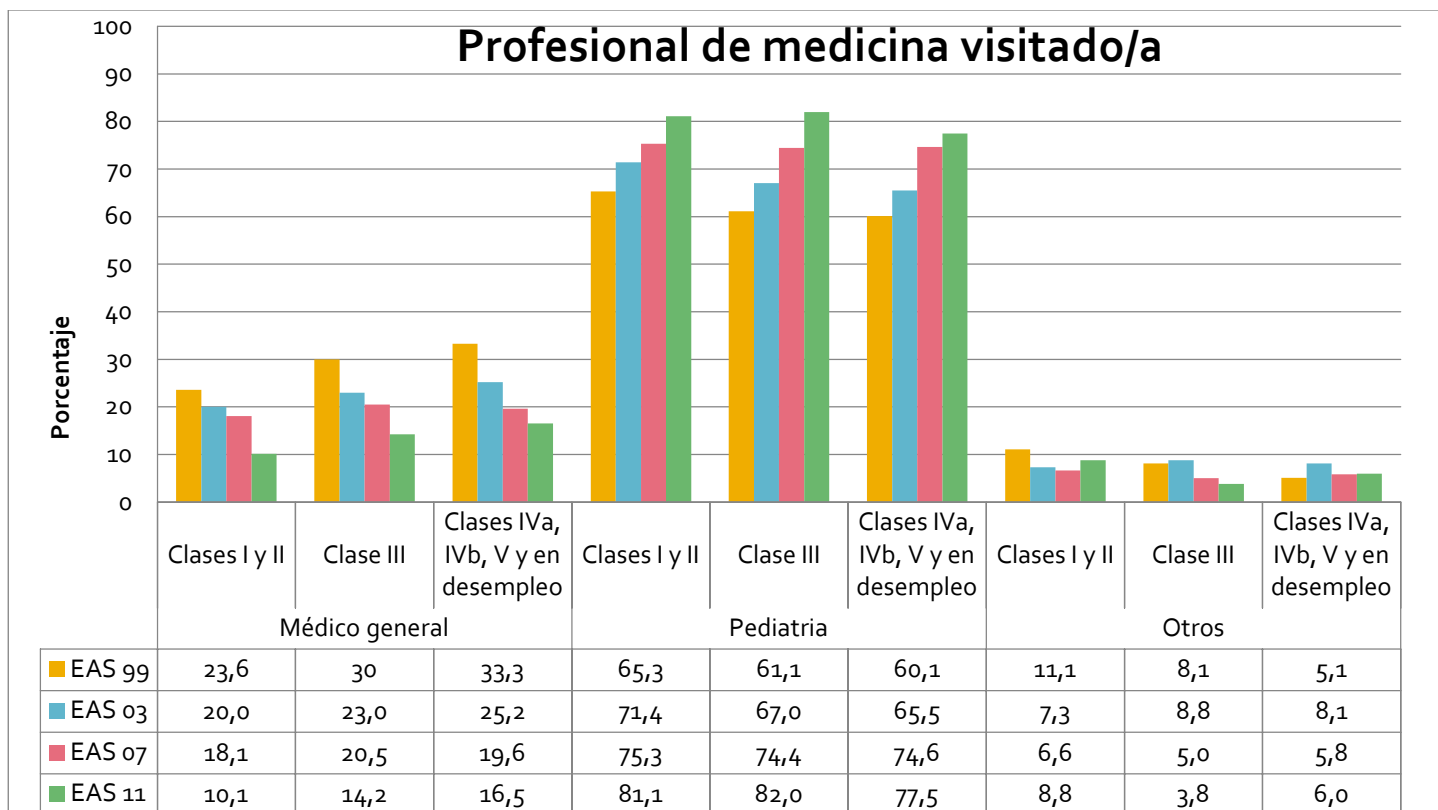
En el año 2011, el 29,7% de los menores (28,8% niños, 30,6% niñas) acudió a alguna consulta odontológica en el semestre anterior a realizar la encuesta. Al aumentar la edad de los niños y niñas, también aumentaron los porcentajes de consultas odontológicas (0,9% de 0 a 2 años, 24,1% de 3 a 7 años, 46,6% de 8 a 15 años) y disminuyen los de menores que nunca han acudido a una consulta dental (99,5% de 0 a 2 años, 87,8% de 3 a 7 años, 26,3% de 8 a 15 años).

Sevilla fue la provincia donde menor porcentaje de menores acudió a alguna consulta odontológica en el semestre anterior, el 24,1%, y Huelva donde se registró el mayor porcentaje, 37,4%. Además, en ese tiempo, fue en Jaén donde se observó el menor porcentaje de menores que nunca habían acudido a una consulta dental, el 62,4%, y Málaga fue más, el 77,4%.

También aumenta de forma directa las consultas odontológicas de menores con respecto al nivel de estudios en el hogar (a mayor nivel de estudios, mayor es el número de consultas) y disminuyen los porcentajes de menores que nunca han acudido a una consulta dental (68,2% estudios primarios, 71,3% estudios secundarios, 80% estudios universitarios).

En los hogares con clases sociales superiores un mayor porcentaje de menores acudieron a consultas odontológicas en el semestre anterior, el 33,9%, mientras que en las clases más desfavorecidas el porcentaje fue inferior, el 27,9%.

### Motivos de consulta odontológica y tipo de dentista

El motivo más común de las consultas odontológicas fue la revisión o chequeo, con porcentajes que superan el 60%, seguido de las consultas por empastes, con porcentajes que rondaron el 20%.

Por provincias, sólo el 60% de menores de Almería se realizó un chequeo, frente al 87,3% que lo hizo en Córdoba. Aumentan los porcentajes al aumentar el nivel de estudios (desde un 69,5% en hogares con estudios primarios hasta un 80% en hogares con estudios universitarios). Igual ocurre en el caso de clases sociales, pues pasa de un 75,7% en hogares de clases más favorecidas, a un 71,5% en hogares de clases sociales más desfavorecidas.

En el caso de que la consulta fuera para la realización de empastes, no se dieron diferencias con respecto al género (20,2% en niños y 21,3% en niñas). Al aumentar la edad de los menores, se incrementa también el porcentaje de consultas por empastes. Según la zona geográfica, el porcentaje más bajo de menores que van a la consulta para la realización de empastes se dio en la provincia de Huelva, el 11%, y el más alto en Sevilla, el 35,6%. Vemos que al aumentar el nivel de estudios, disminuyó el porcentaje de consultas por empastes, ya que de un 26,3% en hogares con estudios primarios se pasó a un 11,4% en hogares con estudios universitarios. En lo referente a la clase social, de un 10,3% de menores en hogares de clases sociales I y II, se pasó a un 24% de menores procedente de hogares con clases sociales IVa, IVb, V y en desempleo.

No hubo diferencias con respecto al género en el caso de que el motivo de la consulta fuera tratamiento por enfermedad en las encías (0,6% niños, 1% niñas). Cádiz, Córdoba y Huelva rondaron el 0%, mientras que Almería tuvo un 2,7%. Aumentaron los porcentajes al aumentar el nivel de estudios. En los hogares de clase social media fue donde el porcentaje fue mayor: el 1,5%.

Para limpieza bucal tampoco se han observado diferencias considerables entre los porcentajes según el género (6,3% niños, 5,8% niñas). Según la zona geográfica en la que residía el menor, los porcentajes oscilaron entre el 3,7% de Cádiz y el 9,9% de Sevilla. También en este caso aumentó el porcentaje de menores que acudieron para limpieza bucal al aumentar el nivel de estudios (5,5% en

estudios primarios, 6,6% en secundarios, 8,6% en universitarios) y la clase social (un 8,4% en las clases más favorecidas, en torno al 5% en las demás).

No se observaron diferencias considerables en cuanto al género si el motivo de la consulta fue extracción (5,5% niños, 6,3% niñas). Almería mostró el porcentaje más alto de menores que acudieron por este motivo, 12%, frente a Málaga, que sólo registró un 3,8%. Los porcentajes disminuyeron según aumentó el nivel de estudios (de un 7,8% en hogares con estudios primarios pasa a un 2,9% en hogares con estudios universitarios) y la clase social (se pasó de un 7,4% en las clases más desfavorecidas a un 1,9% en las clases sociales I y II).

Respecto a los menores que asistieron al odontólogo para una ortodoncia, no se observó diferencia alguna entre el género: porcentaje igual para niños y niñas (9,9%). Respecto a la edad, un 12,3% de los menores entre 8 y 15 años acudió al dentista por esta causa. Córdoba fue donde mayor porcentaje de menores acudieron por una ortodoncia (17,6% menores), y Sevilla donde el porcentaje fue menor (4,5% menores). Los menores cuyas las familias tienen alto nivel de estudios (14,3% menores) o clase social superior (21,3% menores) acudieron al dentista por una ortodoncia en mayor porcentaje.

### *Evolución desde la Encuesta Andaluza de Salud de 1999*

#### **Consulta odontológica**

La evolución que ha tenido la asistencia al dentista por parte de la población infantil andaluza ha sido favorable desde 1999, aunque se da un pequeño descenso desde el 2007. En 1999 hubo una demanda odontológica del 20,3% de menores andaluces, y en 2011 del 29,7%. Con respecto a las provincias, aunque todas han tenido un aumento de porcentajes desde 1999, han sufrido una paralización desde 2007, disminuyendo en algunas provincias como en Córdoba (36,9% en 2007 y 33,3% en 2011), Granada (33,9% en 2007 y 29,8% en 2011) y Huelva (40,8% en 2007 y 37,4% en 2011). Sin embargo, en las provincias de Almería (23,5% en 2007 y 25,7% en 2011) y Jaén (25,6% en



2007 y 32,7% en 2011) aumentaron estos porcentajes. Los niños y niñas cuya familia tiene estudios universitarios se estancan en los anteriores años, pero en el 2011 tienen un gran aumento. pasaron del 27,2% en 2007 al 36,1% en 2011. Con respecto a las clases sociales, aumentan los porcentajes de los menores que acudieron al dentista en todas las clases.

El porcentaje de menores que nunca habían acudido al dentista disminuyó hasta el 2007. Sin embargo, en los últimos 4 años ha aumentado hasta el 70,9%. Este patrón se refleja por grupos de edad, nivel de estudios y clase social. Destaca Málaga, que pasa del 53,5% en 1999 al 77,4% de menores que nunca asistieron al dentista en 2011.

### Motivos de consulta odontológica y tipo de dentista

Con respecto al motivo de la última consulta, podemos destacar el aumento desde 1999 de los menores que acudieron al médico para una revisión o chequeo, el estancamiento de la limpieza bucal y ortodoncias, y el descenso de empastes, extracciones y tratamientos de enfermedades de encías, con respecto a las variables estudiadas.

Aumentó el porcentaje de menores que se realizaron una revisión o chequeo en edades comprendidas entre los 8 a 15 años. Descendió el porcentaje de menores que acudieron al dentista por una revisión o chequeo en las provincias de Sevilla, Granada y Almería, mientras en las restantes provincias aumentó el porcentaje. Se incrementó en los menores cuyos padres tienen estudios primarios y secundarios y en los de clase social superior. En líneas generales, desde 1999 la asistencia a un dentista privado ha ido disminuyendo, aumentando así el porcentaje de menores que acudieron a un dentista de la seguridad social/SAS, equiparándose casi ambos porcentajes.

### Porcentaje de menores que han ido al dentista en los últimos 6 meses



Gráfico 202. Porcentaje de menores que han acudido a una consulta odontológica en los últimos 6 meses por sexo. Andalucía. Años 1999, 2003, 2007 y 2011.



Gráfico 203. Porcentaje de menores que han acudido a una consulta odontológica en los últimos 6 meses por edad. Andalucía. Años 1999, 2003, 2007 y 2011.

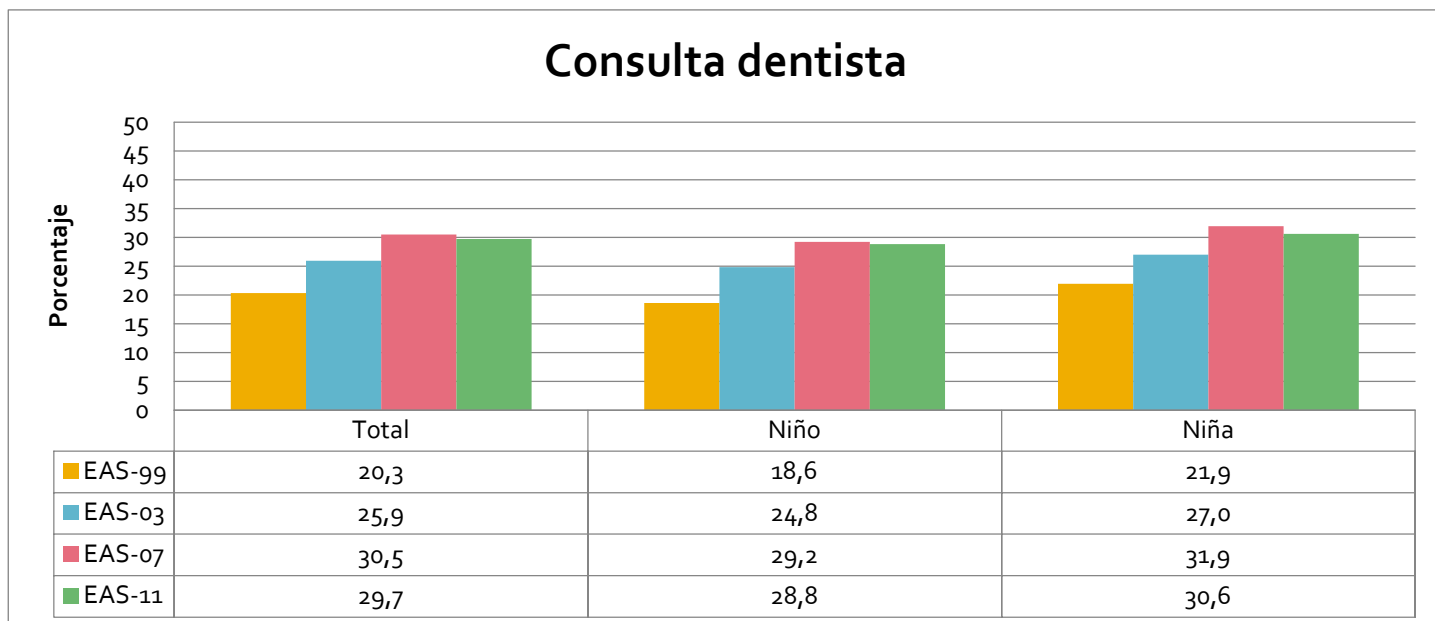

Gráfico 204. Porcentaje de menores que han acudido a una consulta odontológica en los últimos 6 meses por provincias. Andalucía. Años 1999, 2003, 2007 y 2011.

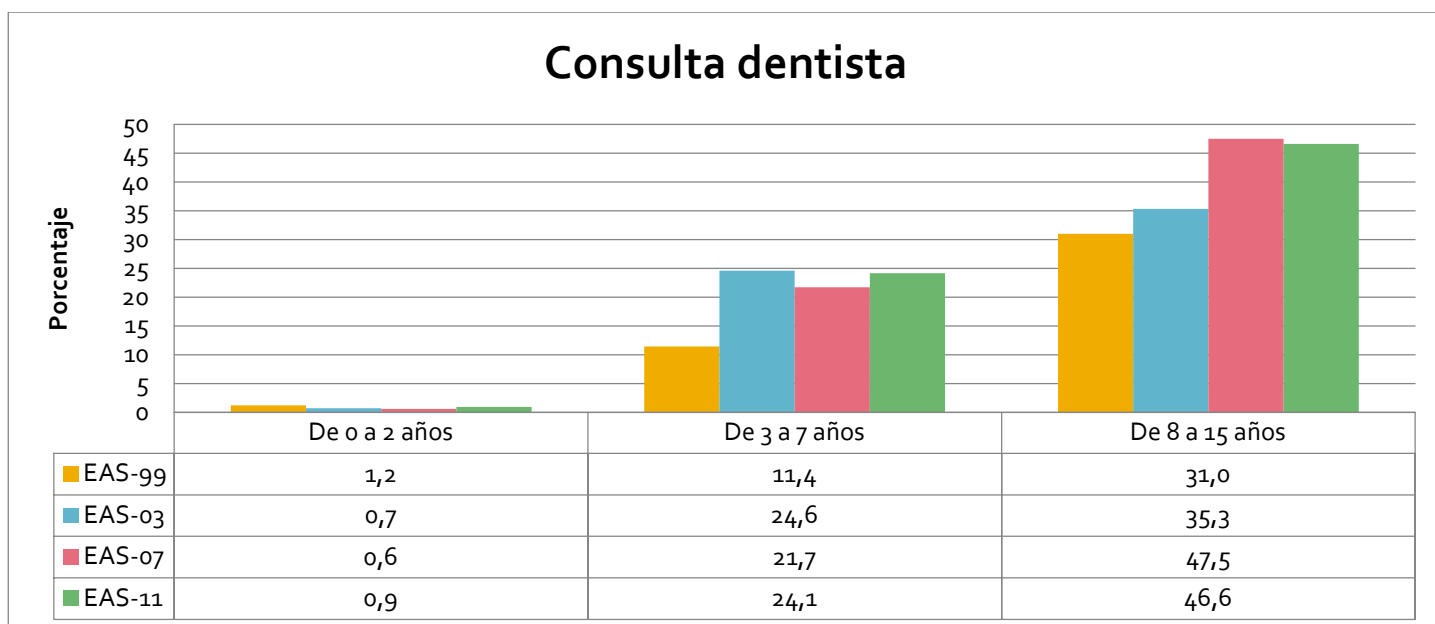

Gráfico 205. Porcentaje de menores que han acudido a una consulta odontológica en los últimos 6 meses por nivel de estudios. Andalucía. Años 1999, 2003, 2007 y 2011.

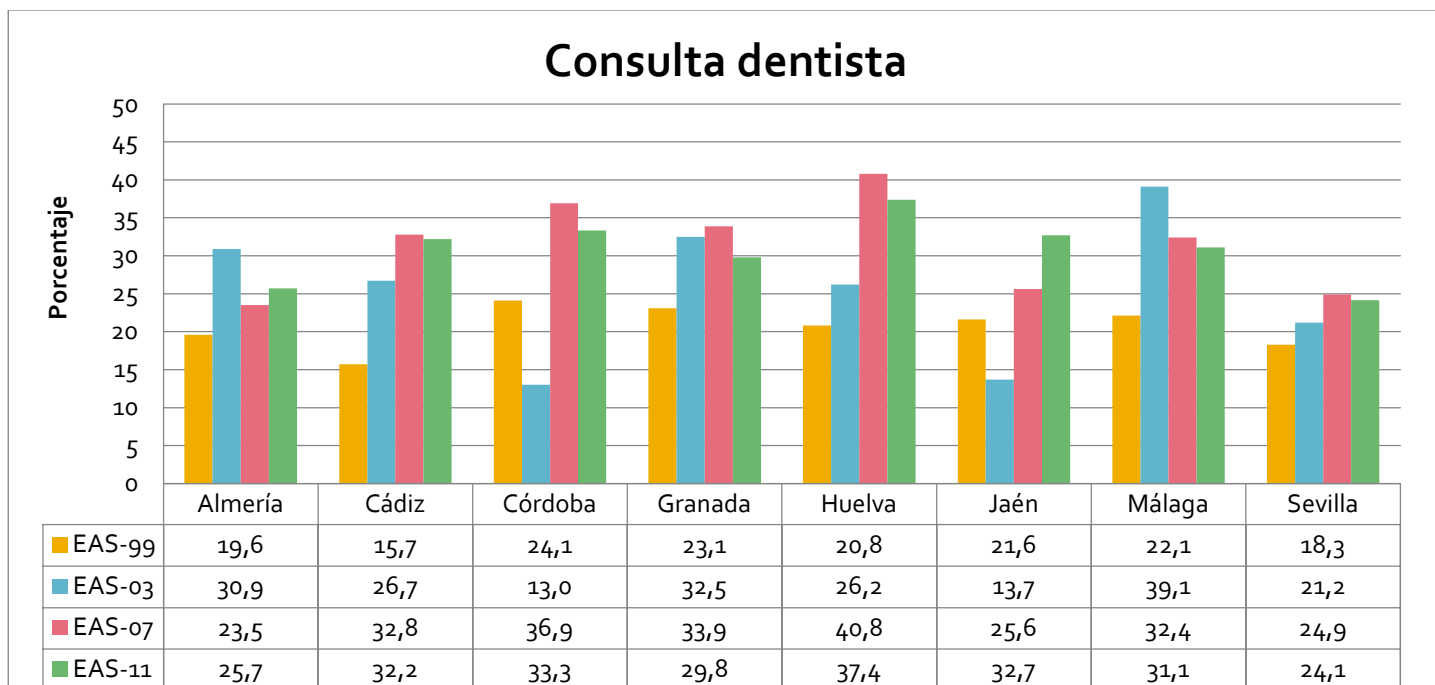

Gráfico 206. Porcentaje de menores que han acudido a una consulta odontológica en los últimos 6 meses por nivel de estudios. Andalucía. Años 1999, 2003, 2007 y 2011.

Menores que nunca han recibido una consulta dental

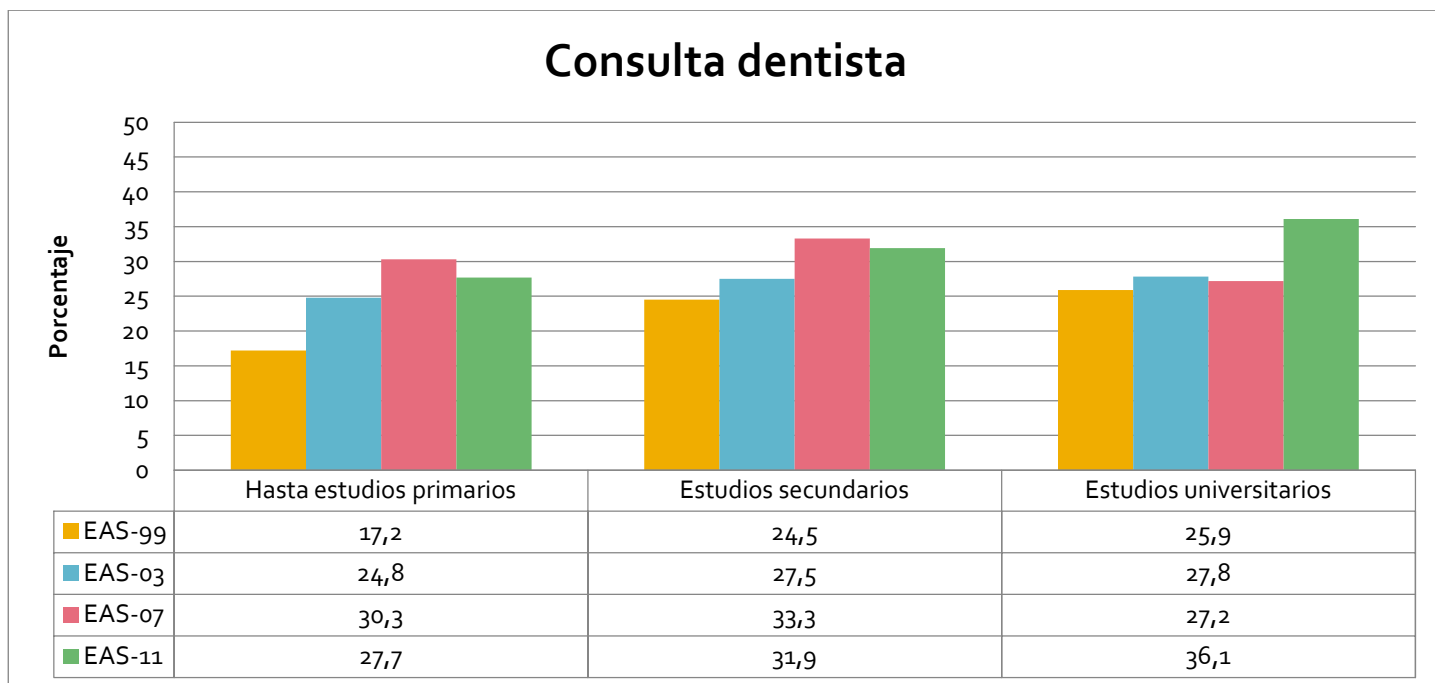

Gráfico 207. Porcentaje de menores que nunca han acudido a una consulta odontológica en los últimos 6 meses por sexo. Andalucía. Años 1999, 2003, 2007 y 2011.

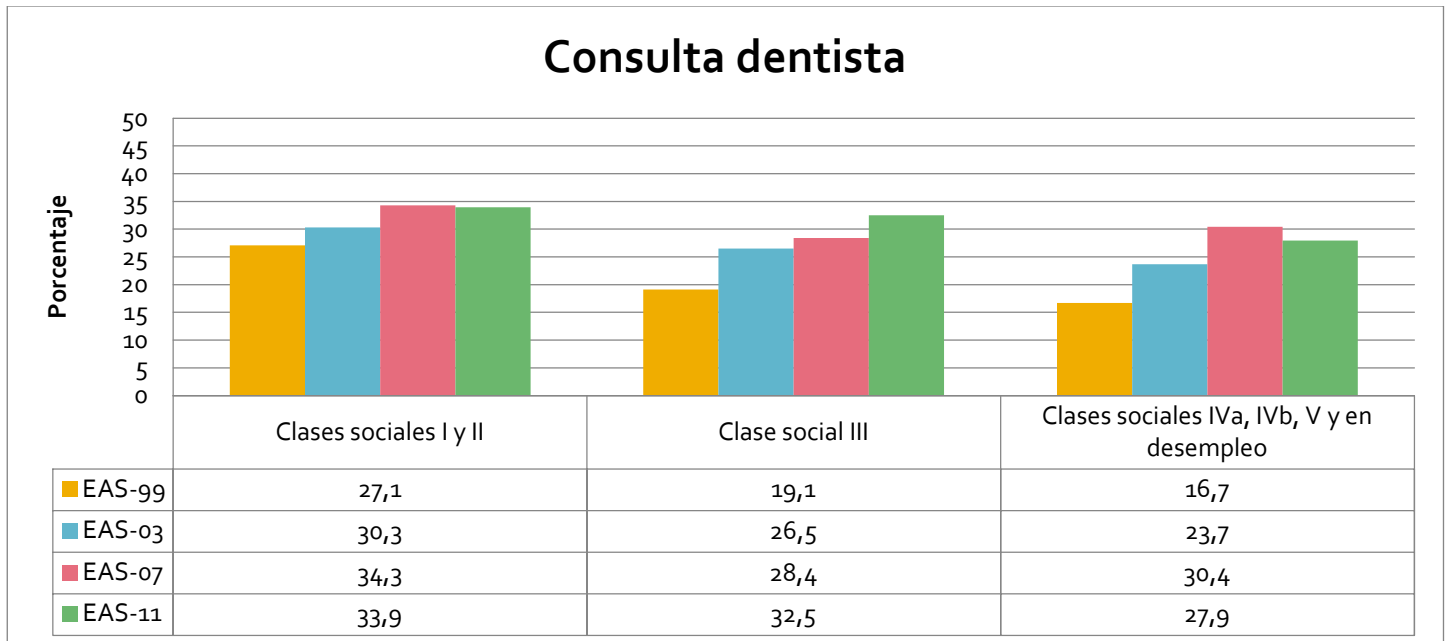

Gráfico 208. Porcentaje de menores que nunca han acudido a una consulta odontológica en los últimos 6 meses por edad. Andalucía. Años 1999, 2003, 2007 y 2011.

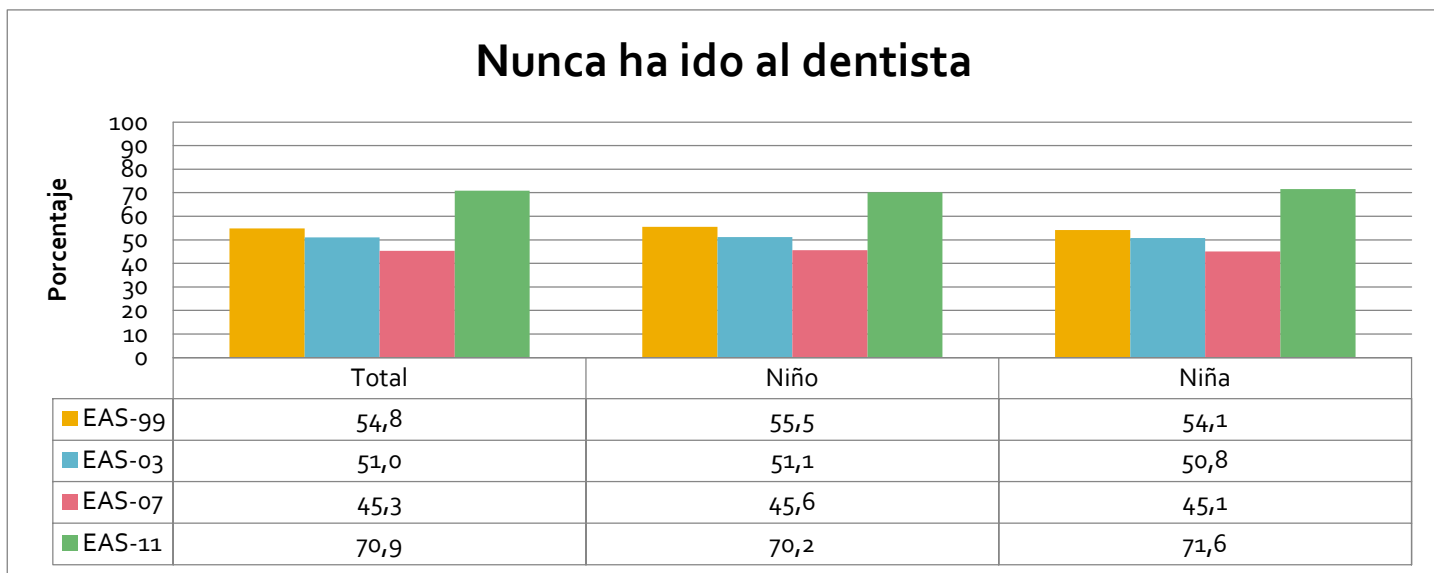

Gráfico 209. Porcentaje de menores que nunca han acudido a una consulta odontológica en los últimos 6 meses por provincias. Andalucía. Años 1999, 2003, 2007 y 2011.

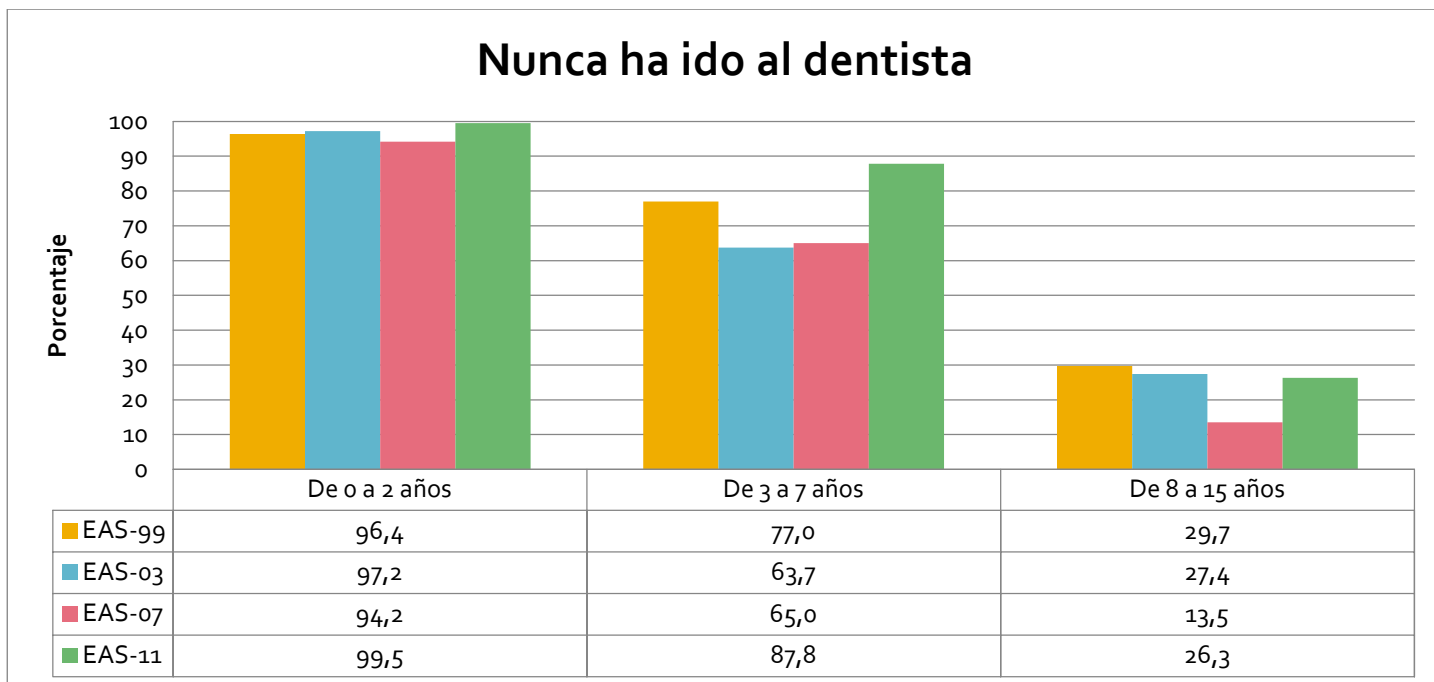

Gráfico 210. Porcentaje de menores que nunca han acudido a una consulta odontológica en los últimos 6 meses por nivel de estudios. Andalucía. Años 1999, 2003, 2007 y 2011.

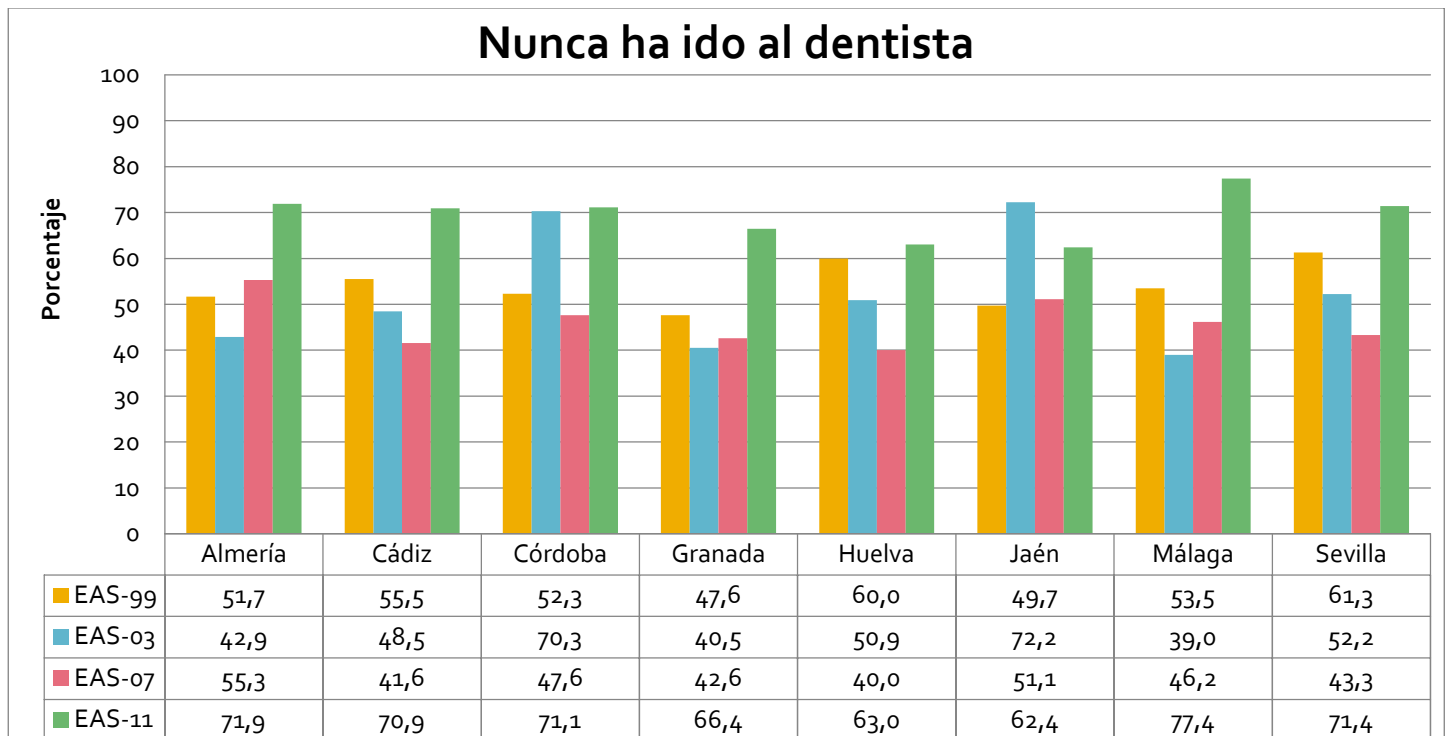

Gráfico 211. Porcentaje de menores que nunca han acudido a una consulta odontológica en los últimos 6 meses por nivel de estudios. Andalucía. Años 1999, 2003, 2007 y 2011.

### Motivo de la última consulta odontológica: Revisión o chequeo

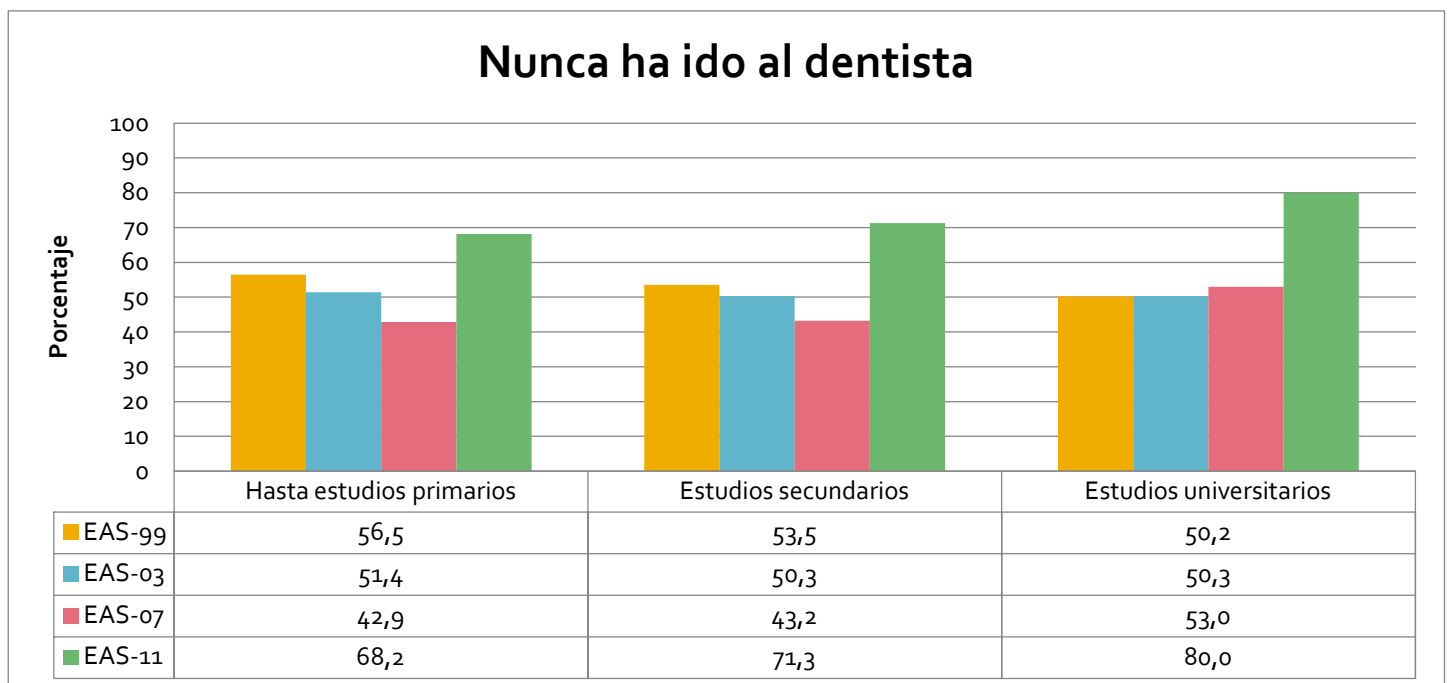

Gráfico 212. Porcentaje de menores que acudieron a su última consulta odontológica para una revisión o chequeo, por sexo. Andalucía. Años 1999, 2003, 2007 y 2011.

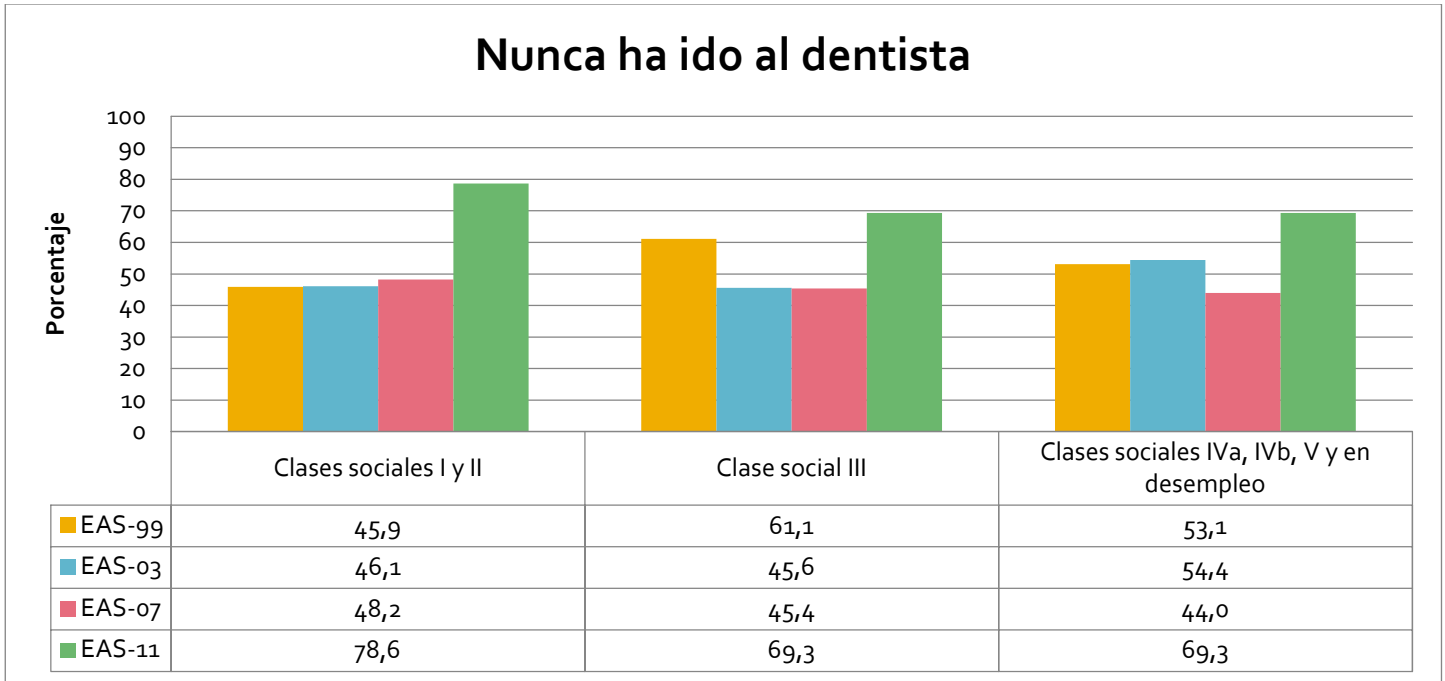

Gráfico 213. Porcentaje de menores que acudieron a su última consulta odontológica para una revisión o chequeo, por edad. Andalucía. Años 1999, 2003, 2007 y 2011.



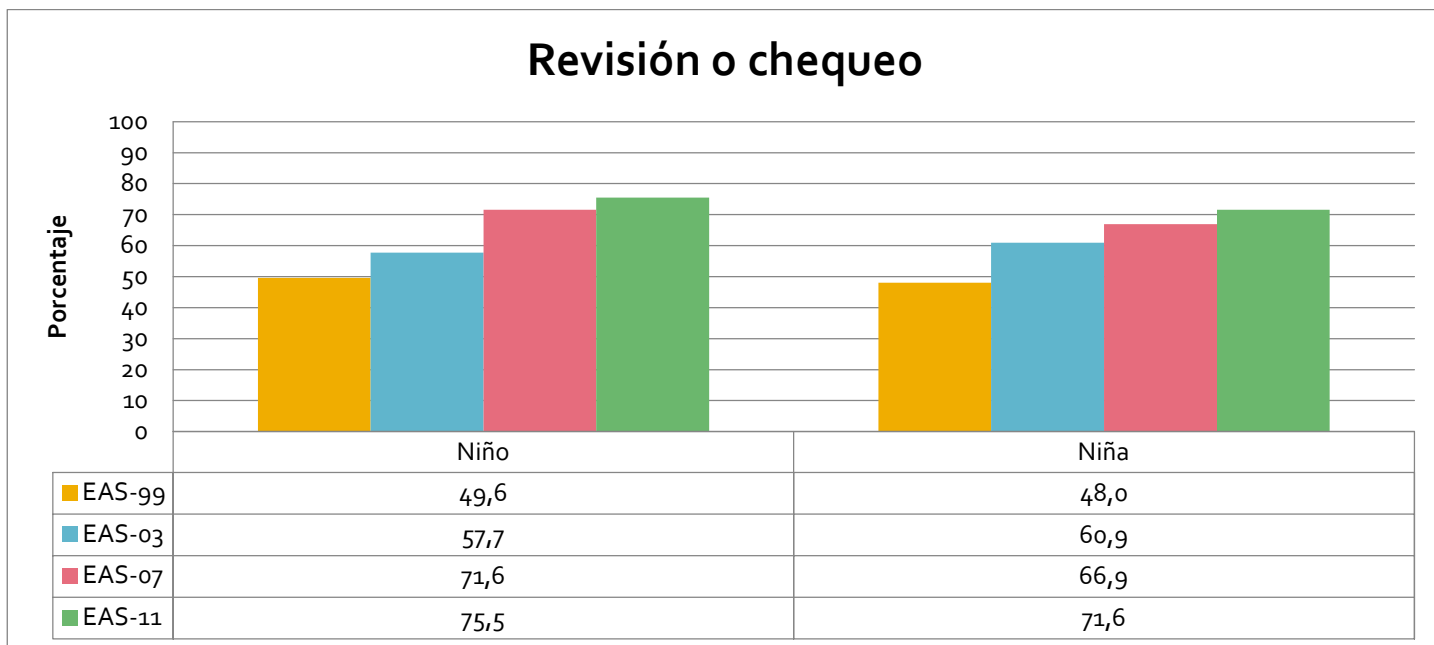

Gráfico 214. Porcentaje de menores que acudieron a su última consulta odontológica para una revisión o chequeo, por provincias. Andalucía. Años 1999, 2003, 2007 y 2011.

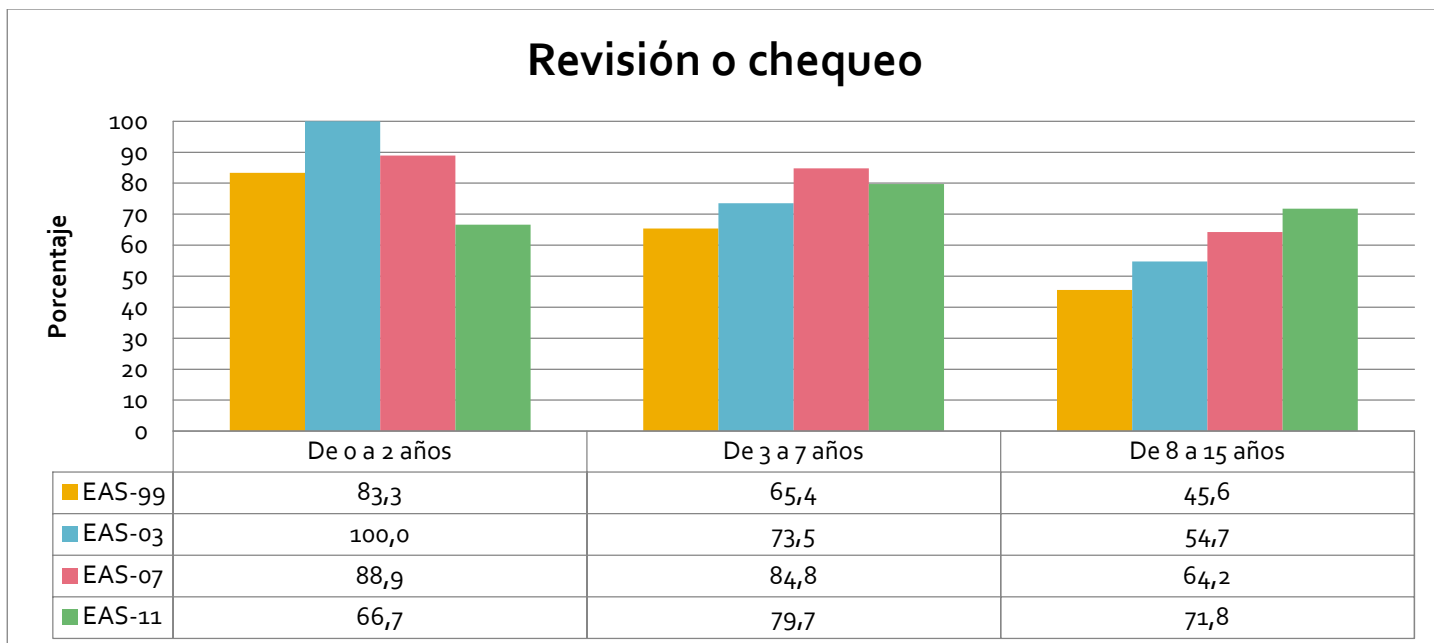

Gráfico 215. Porcentaje de menores que acudieron a su última consulta odontológica para una revisión o chequeo, por nivel de estudios. Andalucía. Años 1999, 2003, 2007 y 2011.

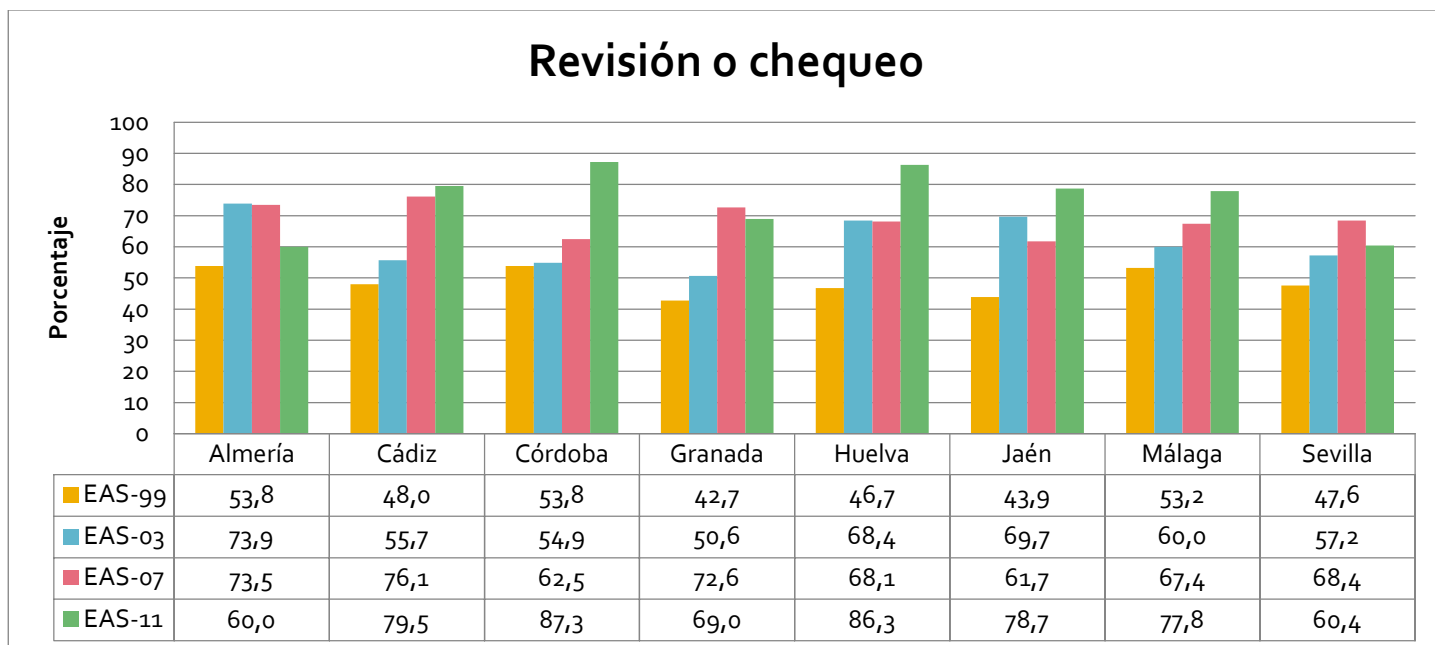

Gráfico 216. Porcentaje de menores que acudieron a su última consulta odontológica para una revisión o chequeo, por clase social. Andalucía. Años 1999, 2003, 2007 y 2011.

### Motivo de la última consulta odontológica: Limpieza bucal

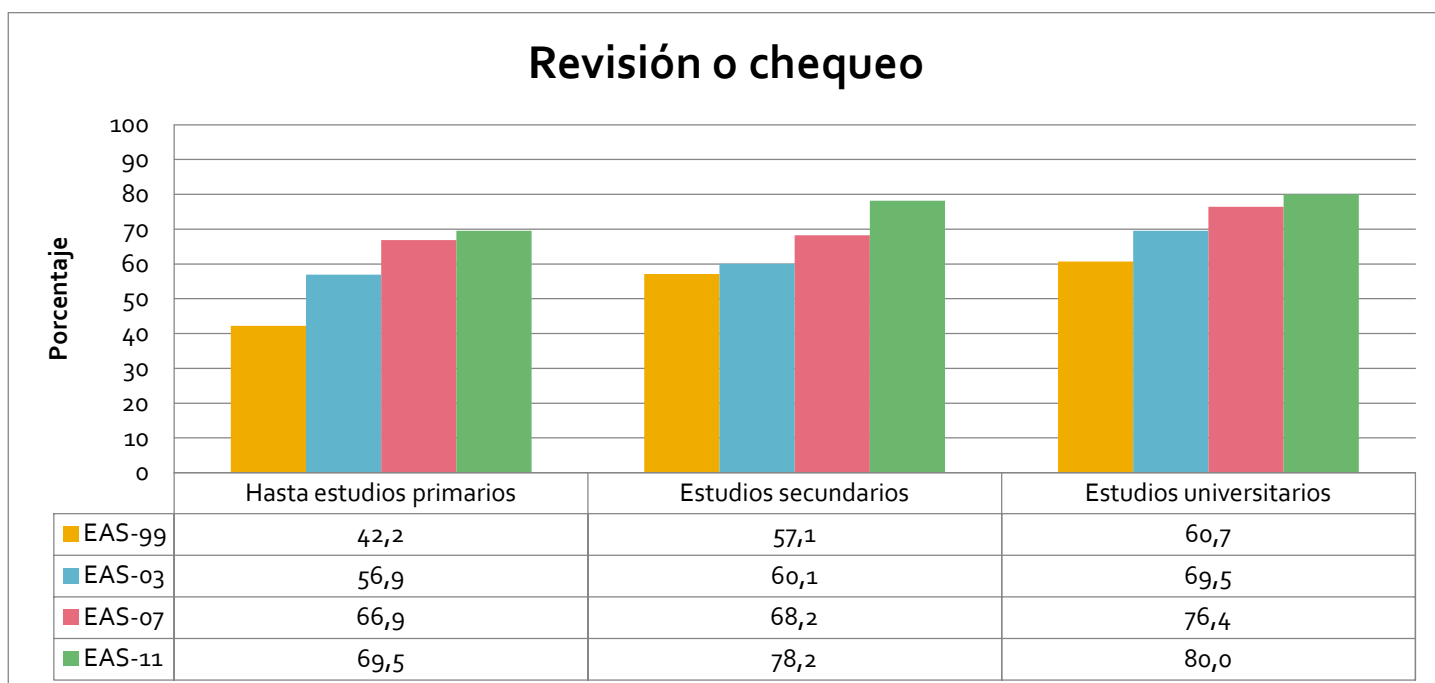

Gráfico 217. Porcentaje de menores que acudieron a su última consulta odontológica para una limpieza bucal, por sexo. Andalucía. Años 1999, 2003, 2007 y 2011.

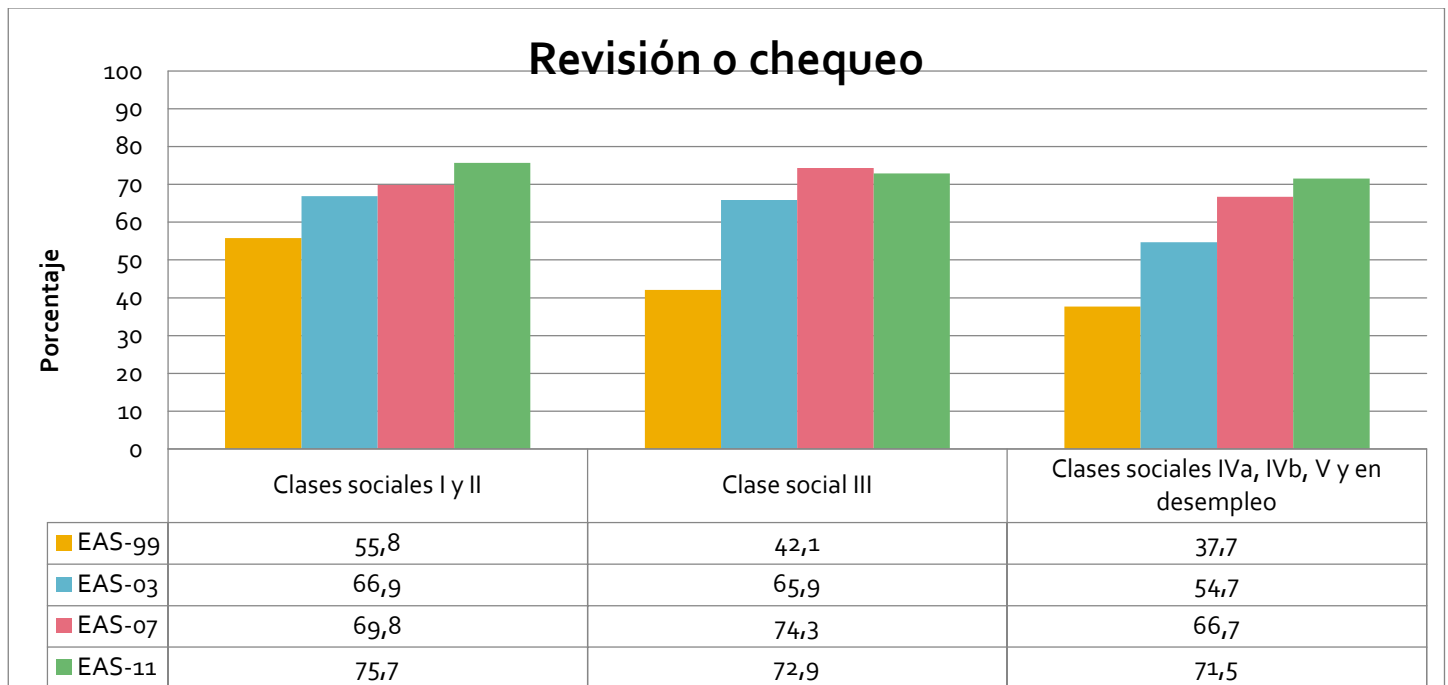

Gráfico 218. Porcentaje de menores que acudieron a su última consulta odontológica para una limpieza bucal, por edad. Andalucía. Años 1999, 2003, 2007 y 2011.

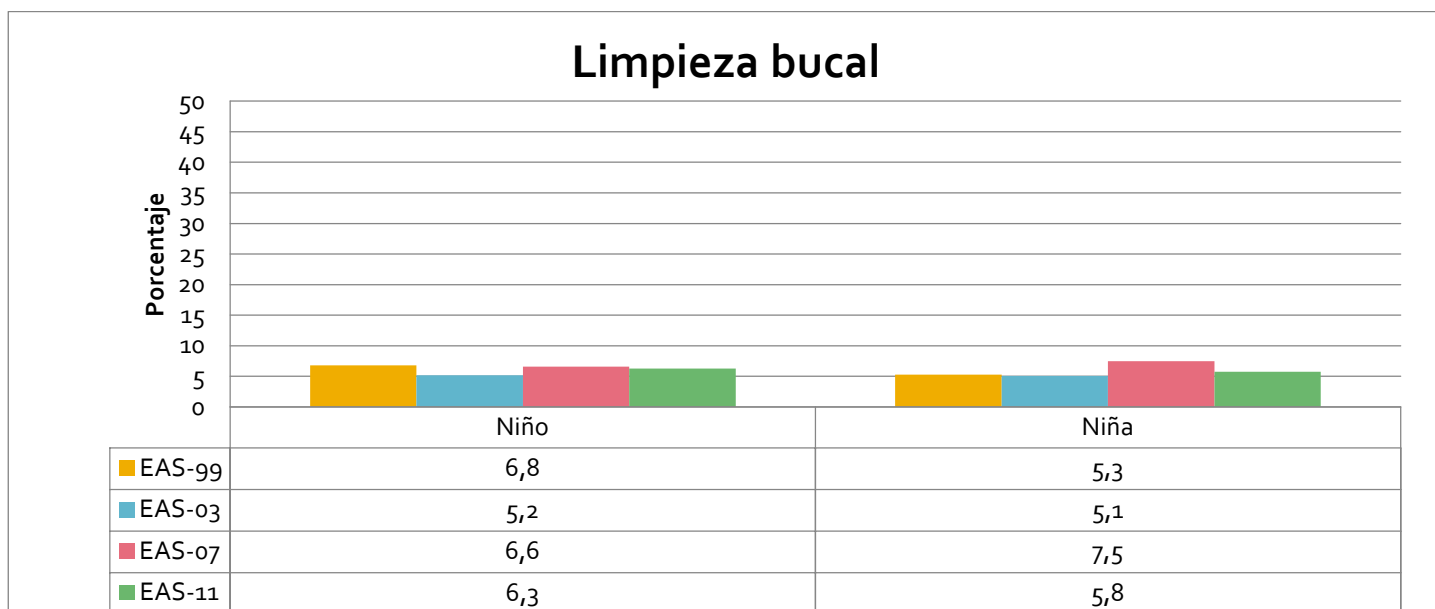

Gráfico 219. Porcentaje de menores que acudieron a su última consulta odontológica para una limpieza bucal, por provincias. Andalucía. Años 1999, 2003, 2007 y 2011.

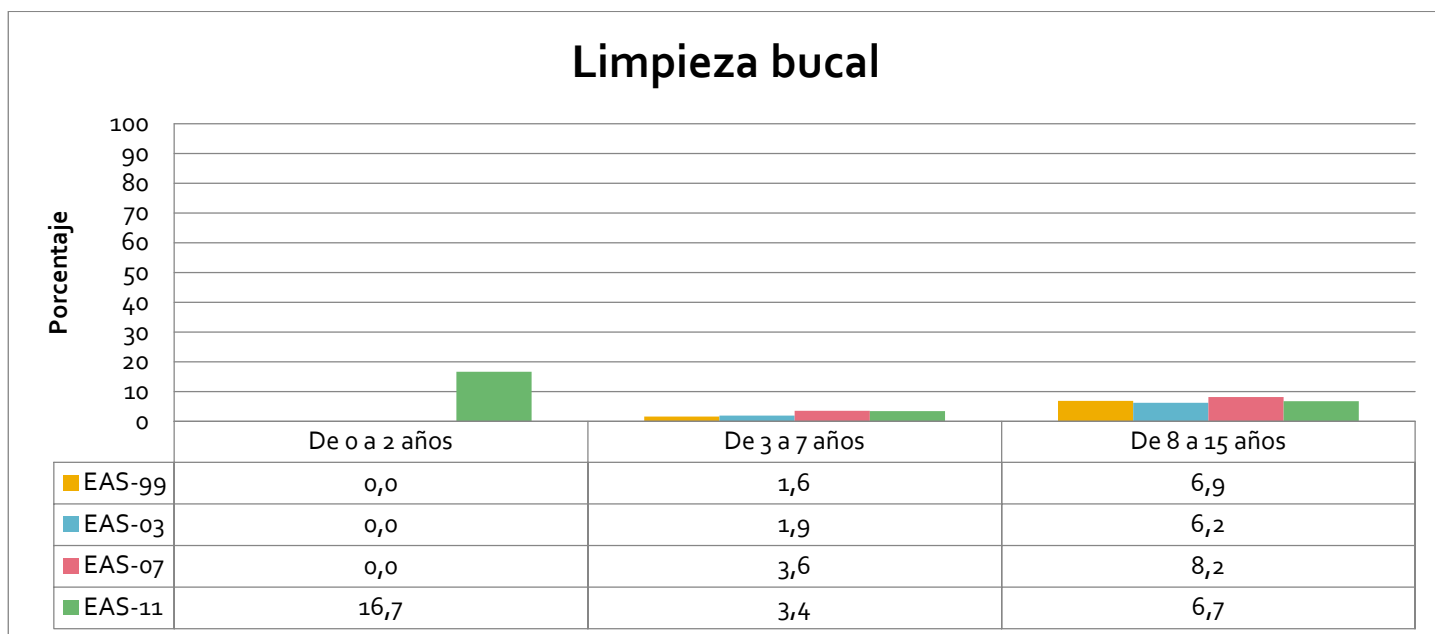

Gráfico 220. Porcentaje de menores que acudieron a su última consulta odontológica para una limpieza bucal, por nivel de estudios. Andalucía. Años 1999, 2003, 2007 y 2011.

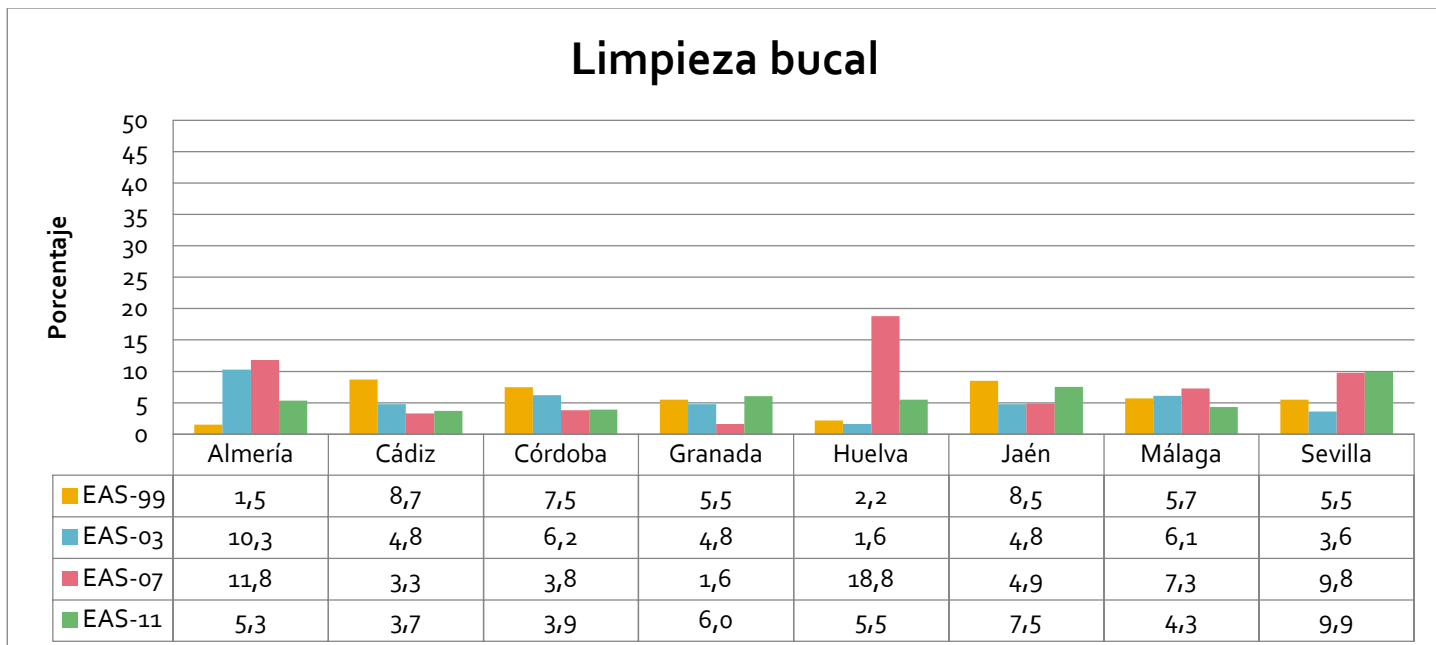

Gráfico 221. Porcentaje de menores que acudieron a su última consulta odontológica para una limpieza bucal, por clase social. Andalucía. Años 1999, 2003, 2007 y 2011.

### Motivo de la última consulta odontológica: Empastes y obturaciones

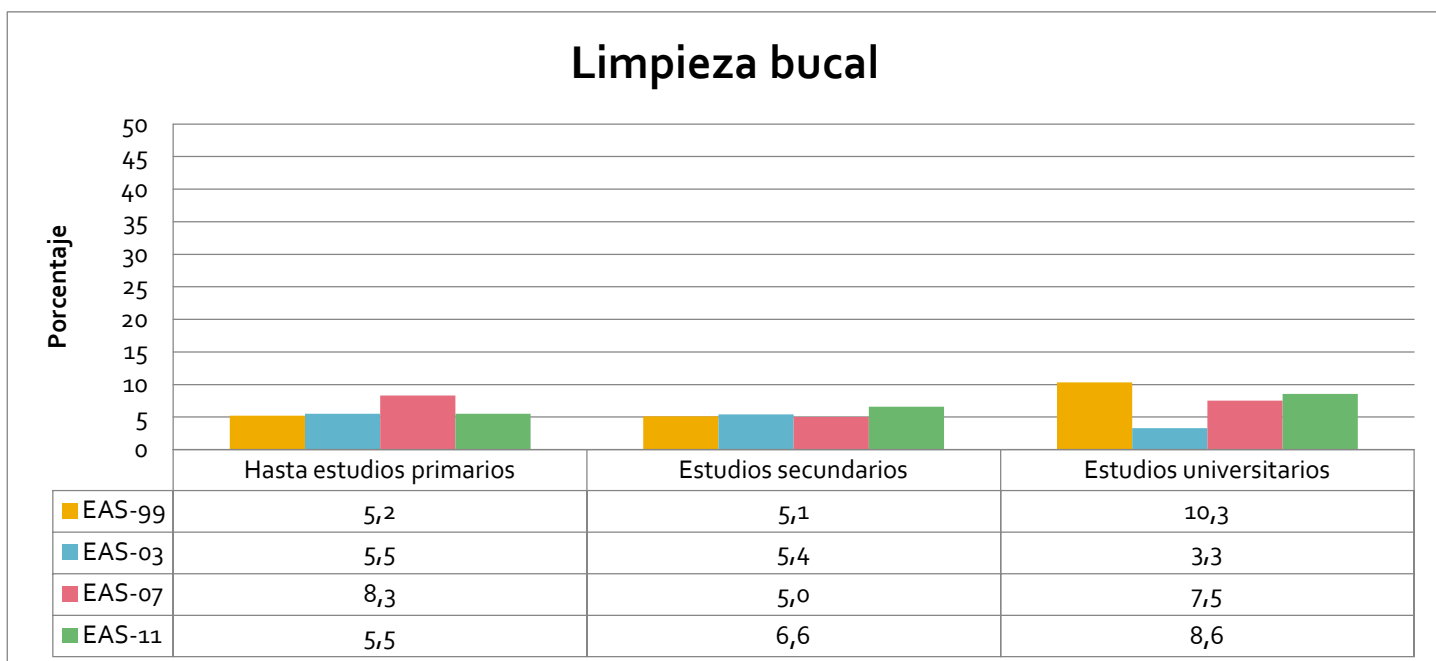

Gráfico 222. Porcentaje de menores que acudieron a su última consulta odontológica para empastes (obturaciones), por sexo. Andalucía. Años 1999, 2003, 2007 y 2011.

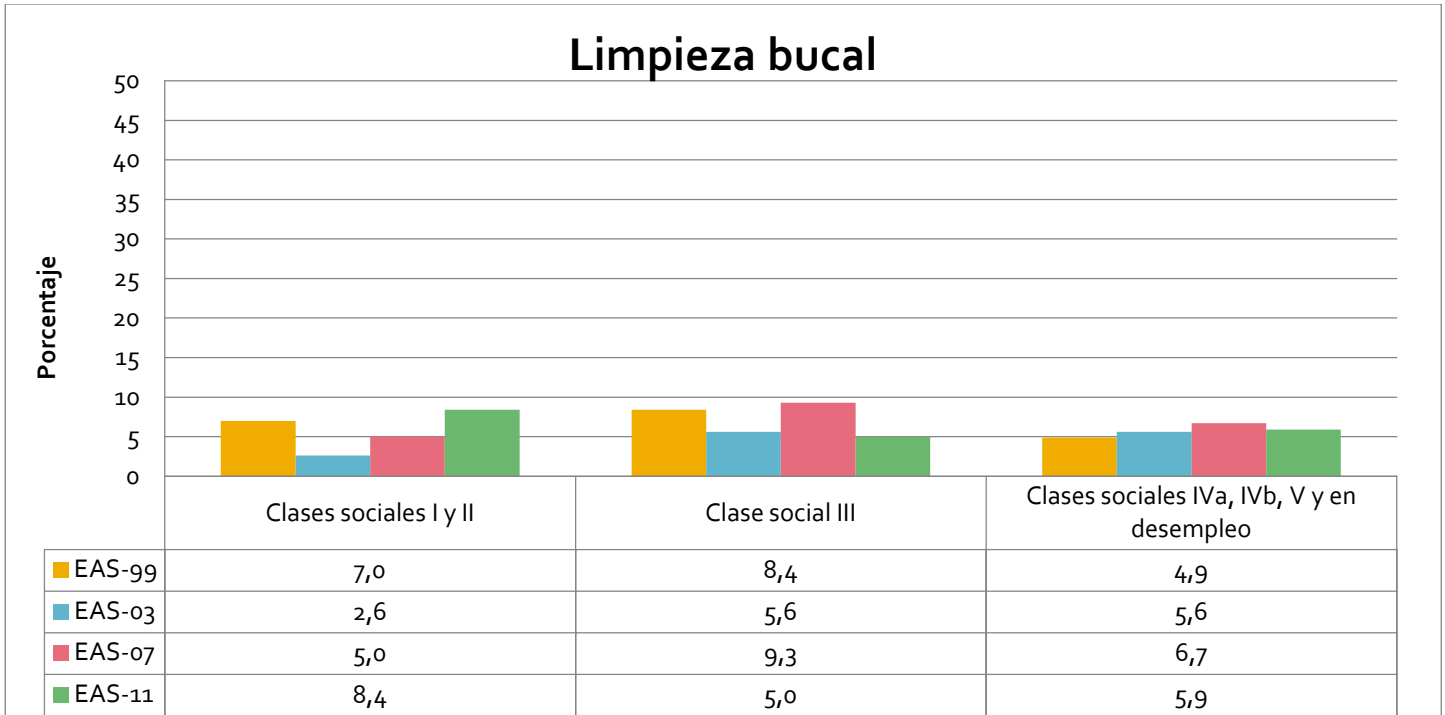

Gráfico 223. Porcentaje de menores que acudieron a su última consulta odontológica para empastes (obturaciones), por edad. Andalucía. Años 1999, 2003, 2007 y 2011.

## Empastes y obturaciones

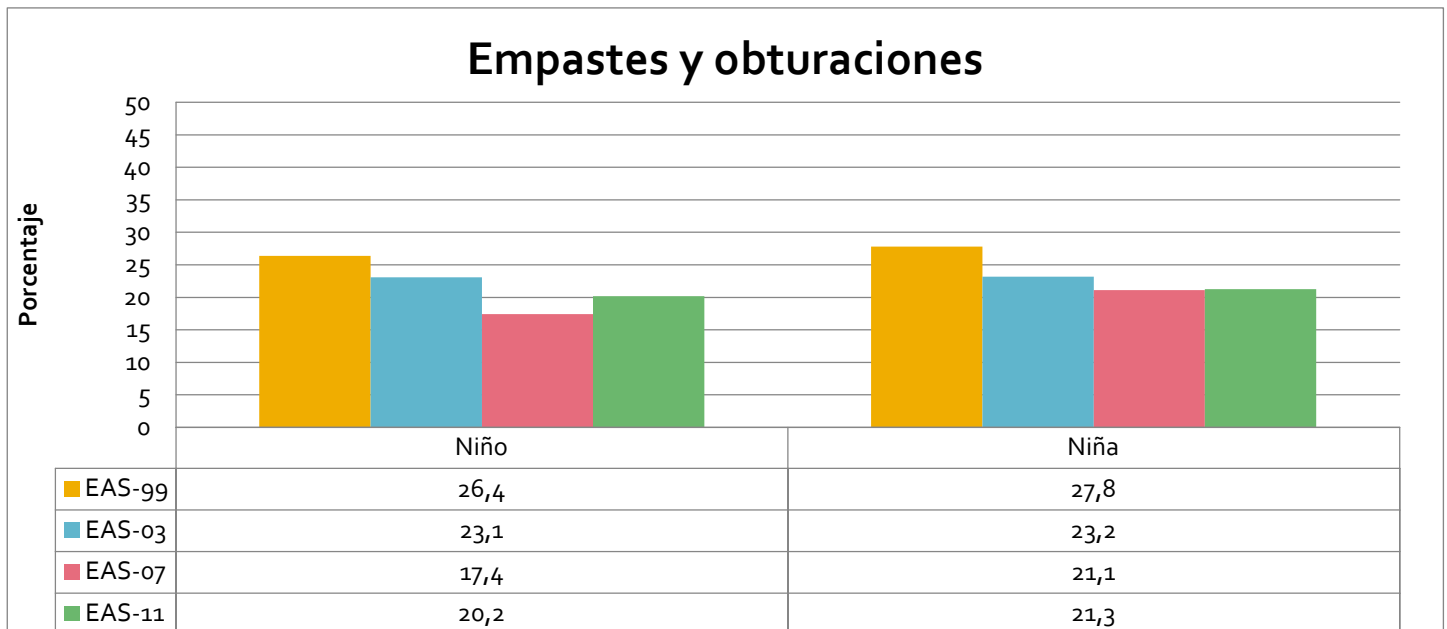

Gráfico 224. Porcentaje de menores que acudieron a su última consulta odontológica para empastes (obturaciones), por provincias. Andalucía. Años 1999, 2003, 2007 y 2011.

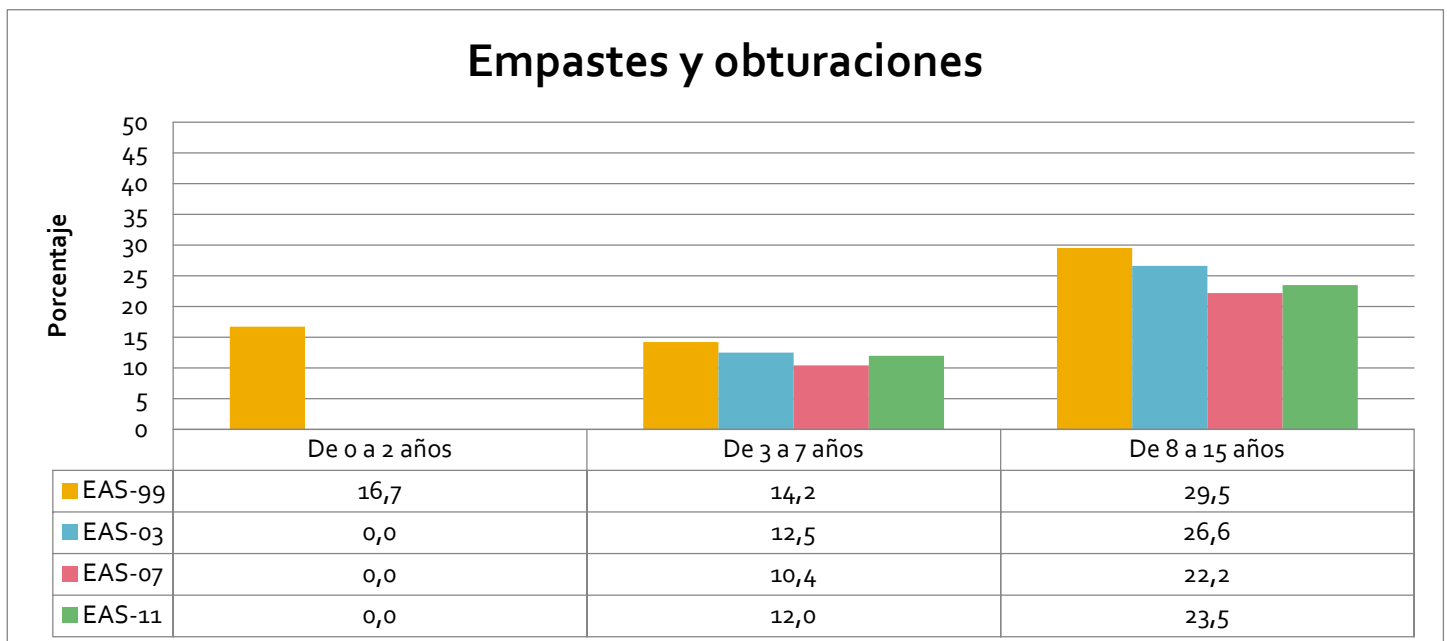
## Empastes y obturaciones



Gráfico 225. Porcentaje de menores que acudieron a su última consulta odontológica para empastes (obturaciones), por nivel de estudios. Andalucía. Años 1999, 2003, 2007 y 2011.

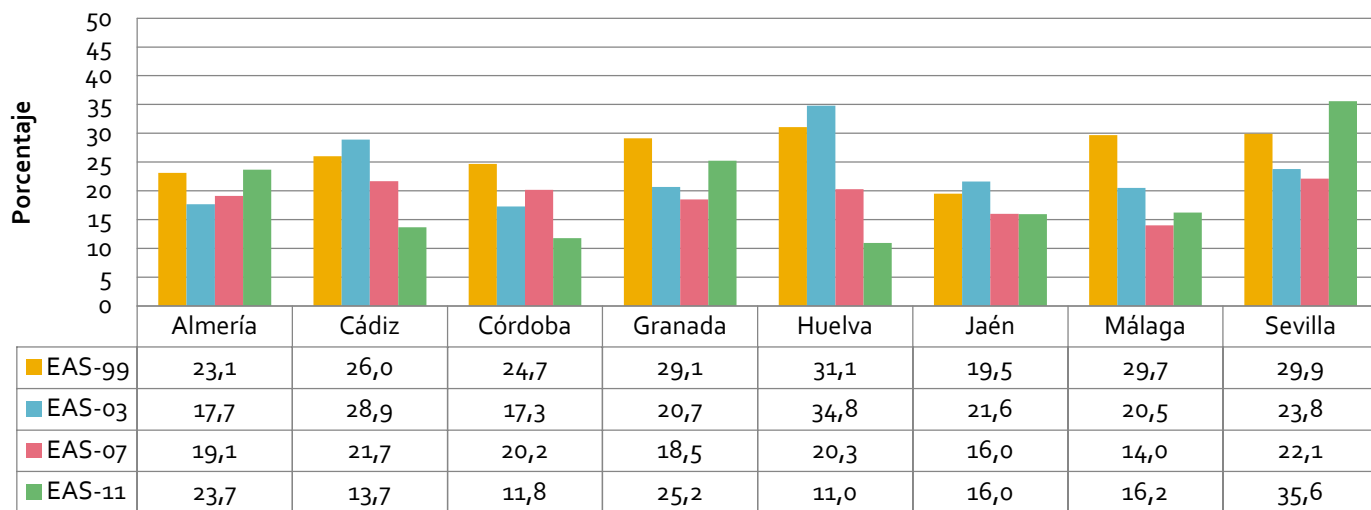

Gráfico 226. Porcentaje de menores que acudieron a su última consulta odontológica para empastes (obturaciones), por clase social. Andalucía. Años 1999, 2003, 2007 y 2011.

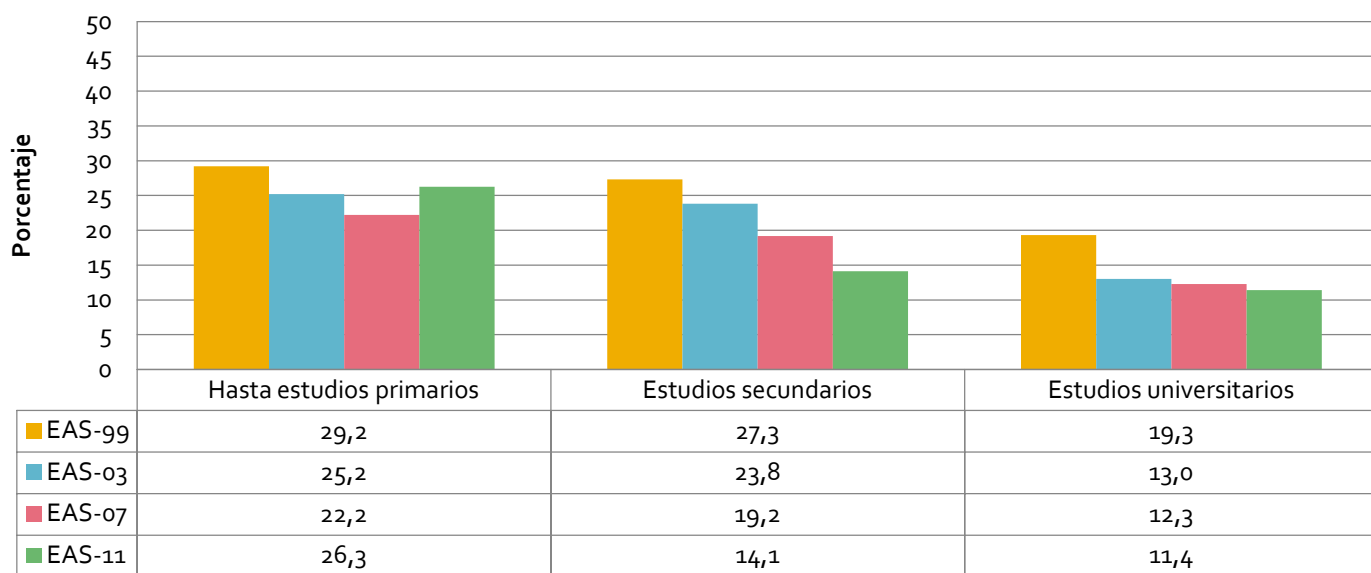

Motivo de la última consulta odontológica: Extracción diente o muela

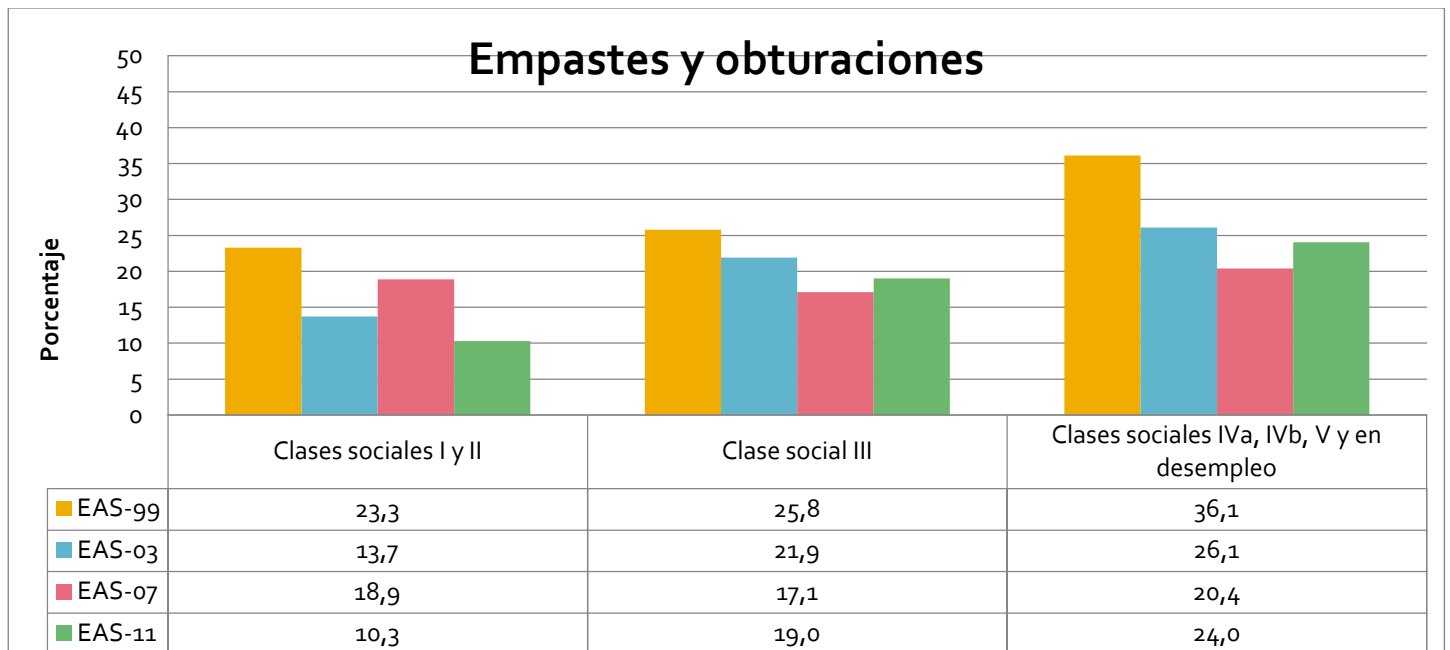

Gráfico 227. Porcentaje de menores que acudieron a su última consulta odontológica para la extracción de algún diente o muela, por sexo. Andalucía. Años 1999, 2003, 2007 y 2011.



Gráfico 228. Porcentaje de menores que acudieron a su última consulta odontológica para la extracción de algún diente o muela, por edad. Andalucía. Años 1999, 2003, 2007 y 2011.

### Extracción diente o muela

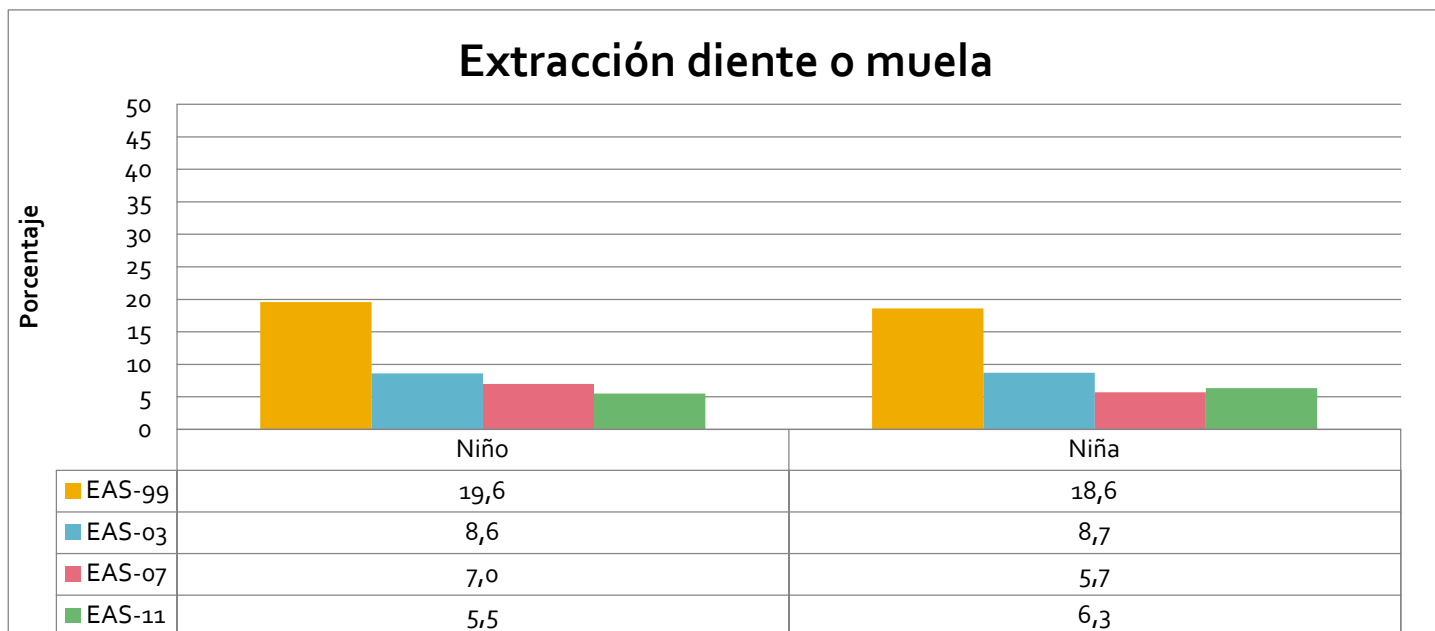

Gráfico 229. Porcentaje de menores que acudieron a su última consulta odontológica para la extracción de algún diente o muela, por provincias. Andalucía. Años 1999, 2003, 2007 y 2011.

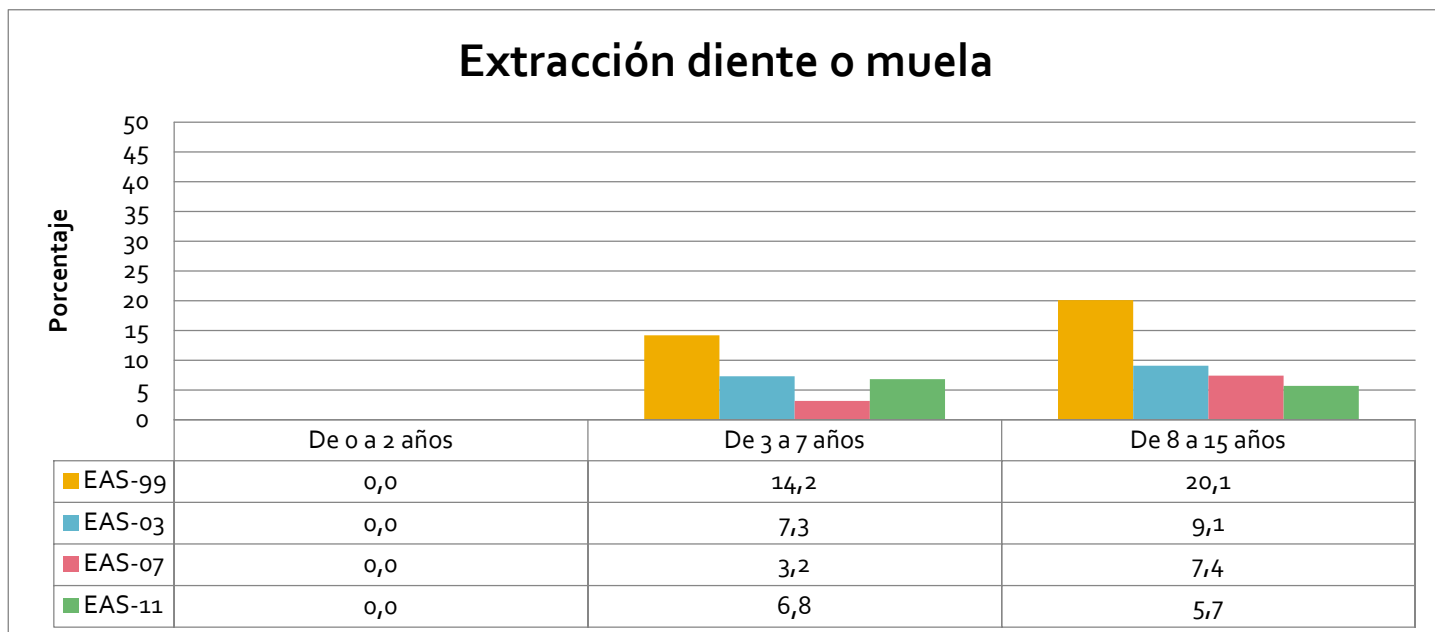
### Extracción diente o muela



Gráfico 230. Porcentaje de menores que acudieron a su última consulta odontológica para la extracción de algún diente o muela, por nivel de estudios. Andalucía. Años 1999, 2003, 2007 y 2011.

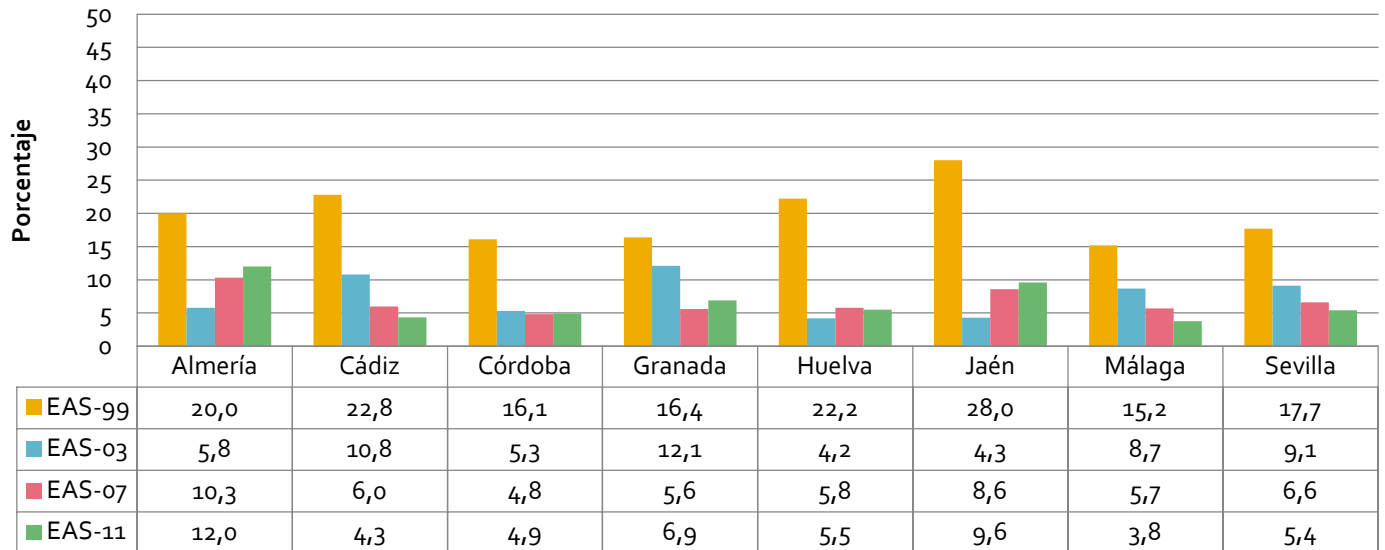

Gráfico 231. Porcentaje de menores que acudieron a su última consulta odontológica para la extracción de algún diente o muela, por clase social. Andalucía. Años 1999, 2003, 2007 y 2011.

Motivo de la última consulta odontológica: Tratamientos enfermedades encías

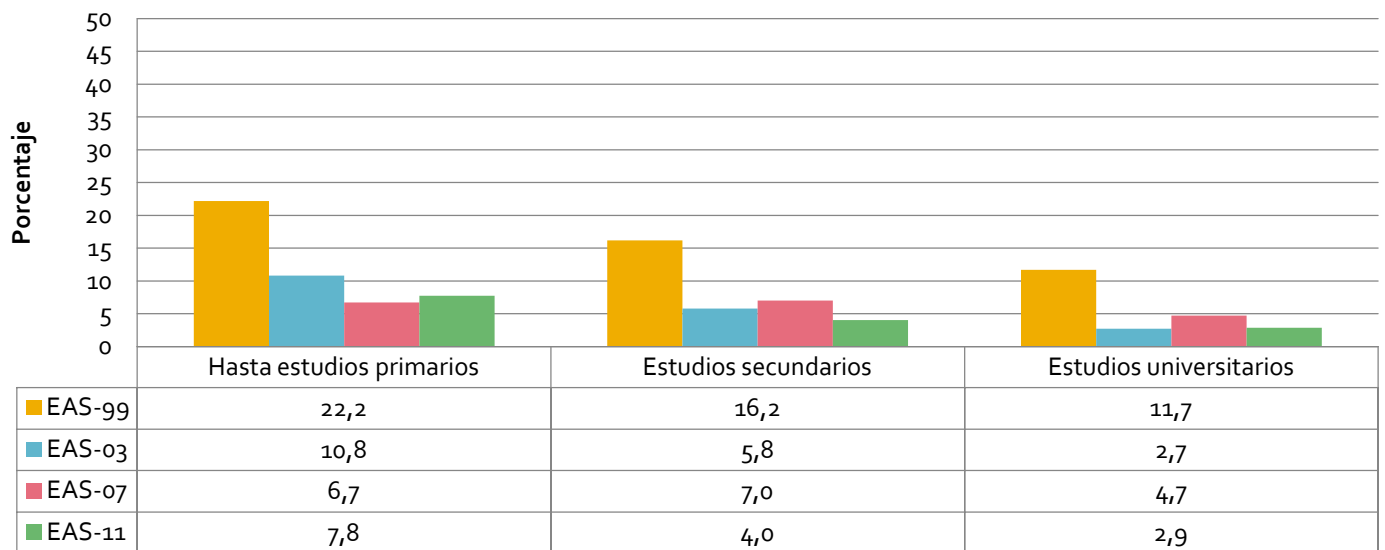

Gráfico 232. Porcentaje de menores que acudieron a su última consulta odontológica para el tratamiento de las enfermedades de las encías, por sexo. Andalucía. Años 1999, 2003, 2007 y 2011.

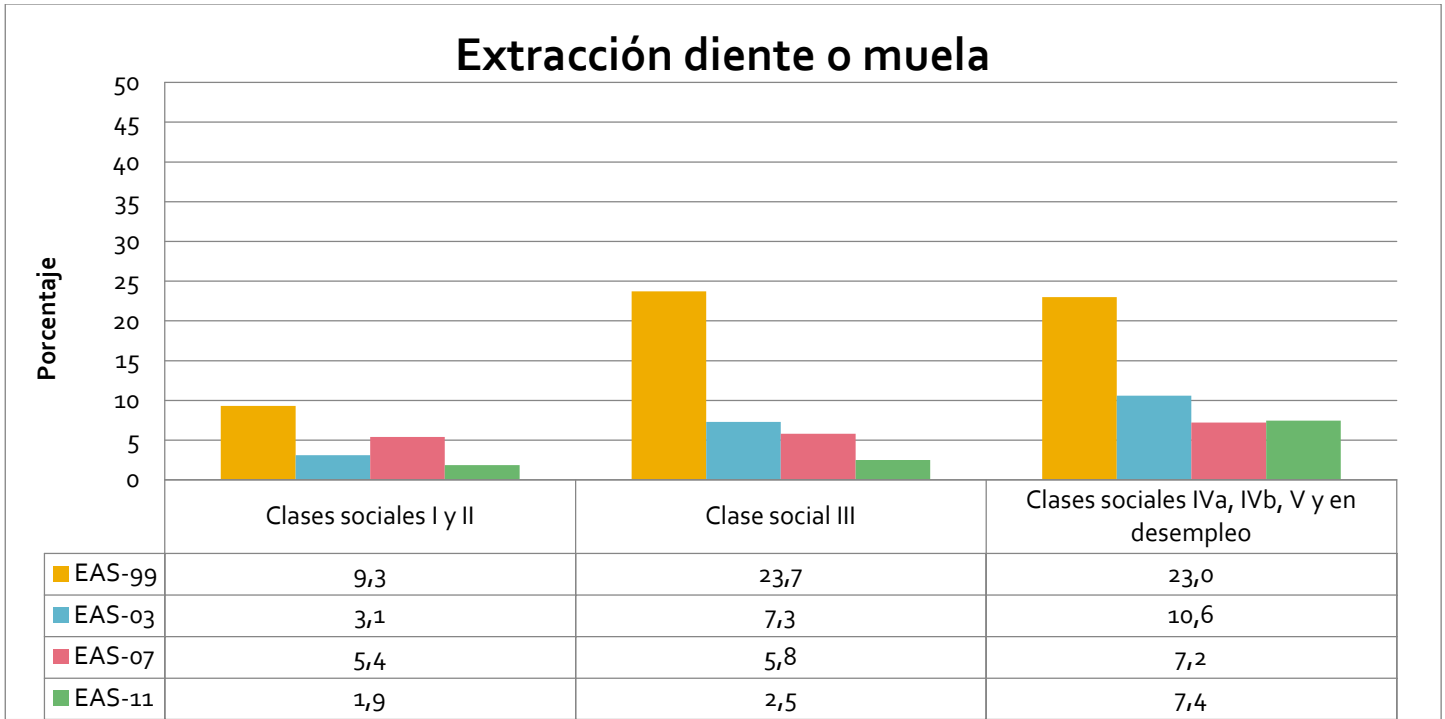

Gráfico 233. Porcentaje de menores que acudieron a su última consulta odontológica para el tratamiento de las enfermedades de las encías, por edad. Andalucía. Años 1999, 2003, 2007 y 2011.

### Tratamientos enfermedades encías

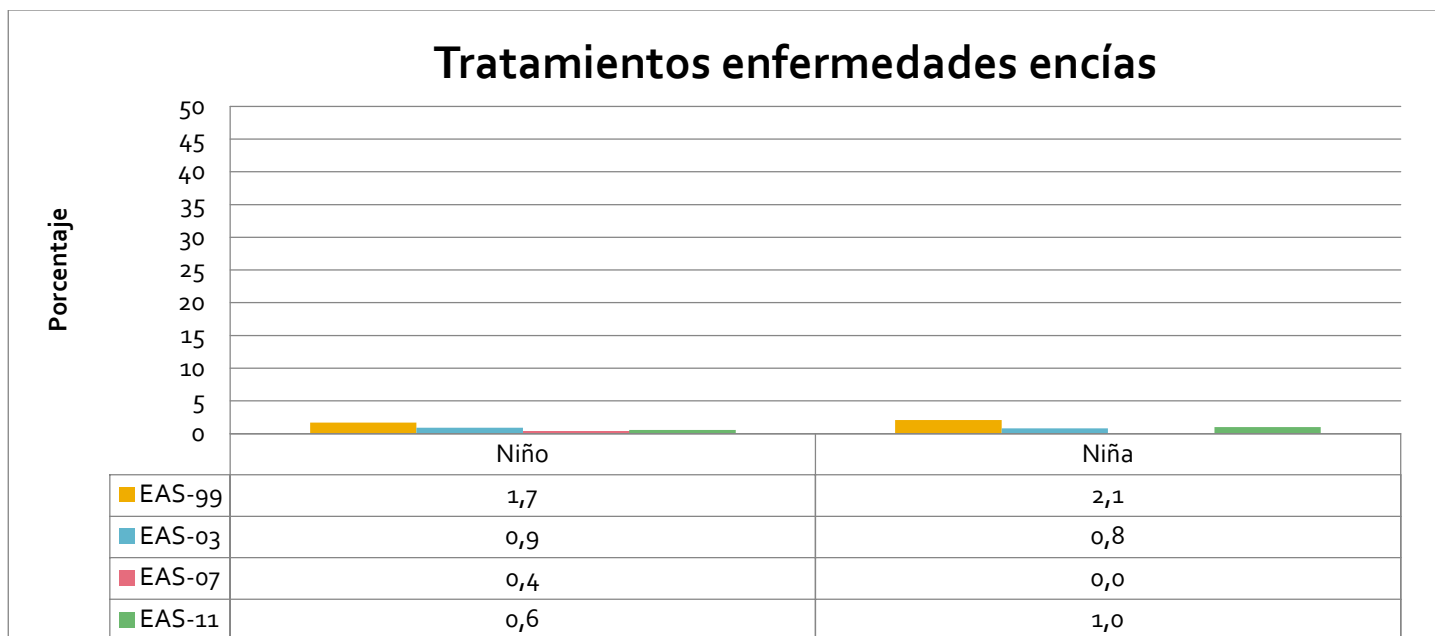

Gráfico 234. Porcentaje de menores que acudieron a su última consulta odontológica para el tratamiento de las enfermedades de las encías, por provincias. Andalucía. Años 1999, 2003, 2007 y 2011.

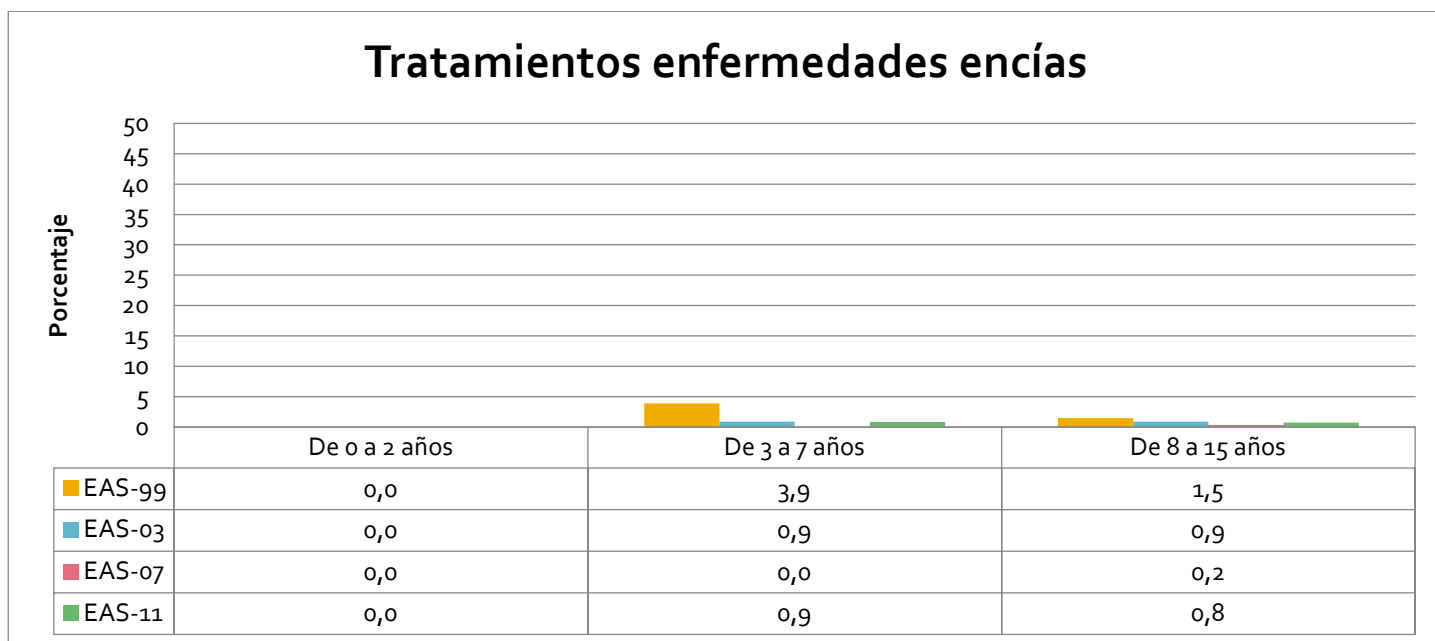
### Tratamientos enfermedades encías



Gráfico 235. Porcentaje de menores que acudieron a su última consulta odontológica para el tratamiento de las enfermedades de las encías, por nivel de estudios. Andalucía. Años 1999, 2003, 2007 y 2011.

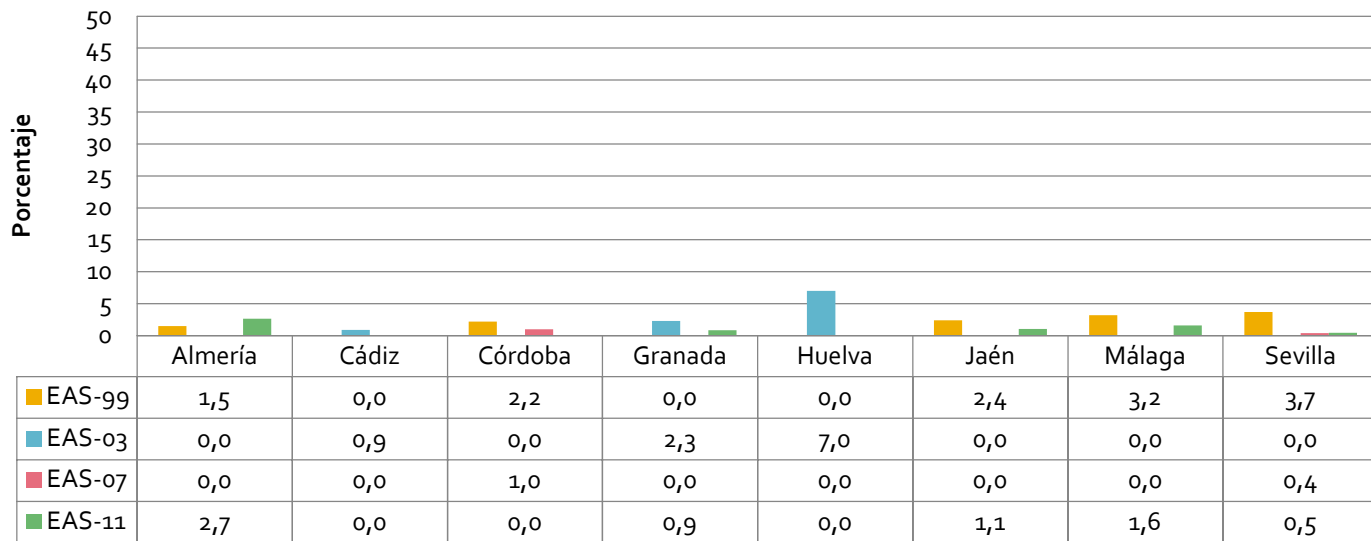

Gráfico 236. Porcentaje de menores que acudieron a su última consulta odontológica para el tratamiento de las enfermedades de las encías, por clase social. Andalucía. Años 1999, 2003, 2007 y 2011.

Motivo de la última consulta odontológica: Ortodoncia

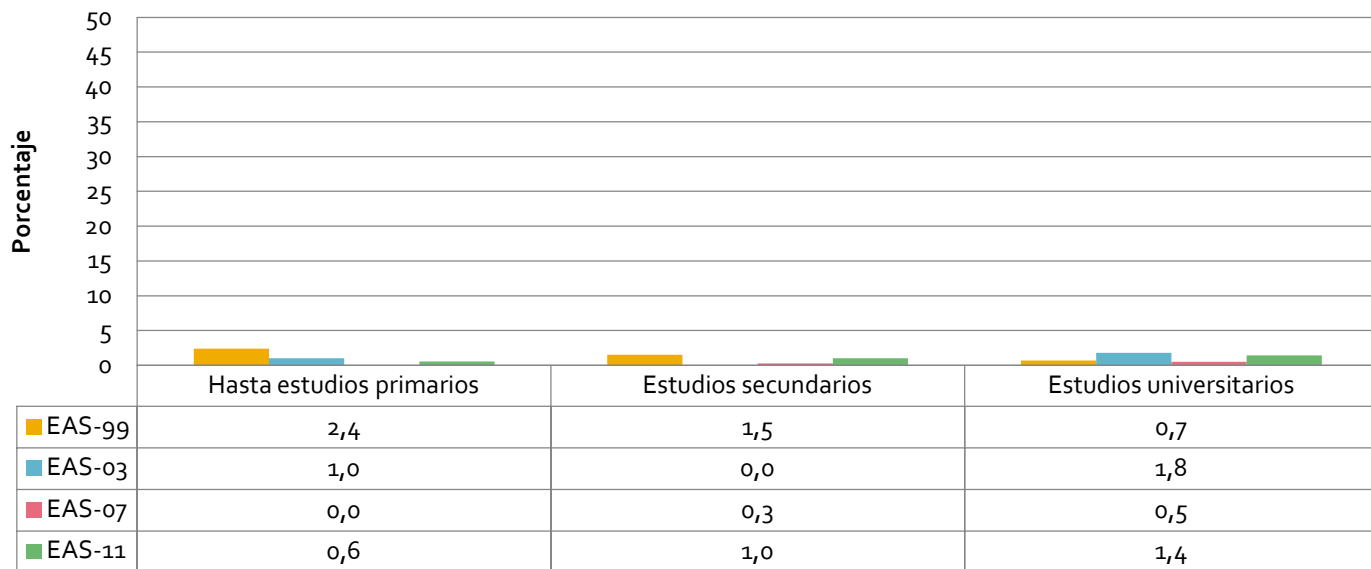

Gráfico 237. Porcentaje de menores que acudieron a su última consulta odontológica para una ortodoncia de las enfermedades de las encías, por sexo. Andalucía. Años 1999, 2003, 2007 y 2011.

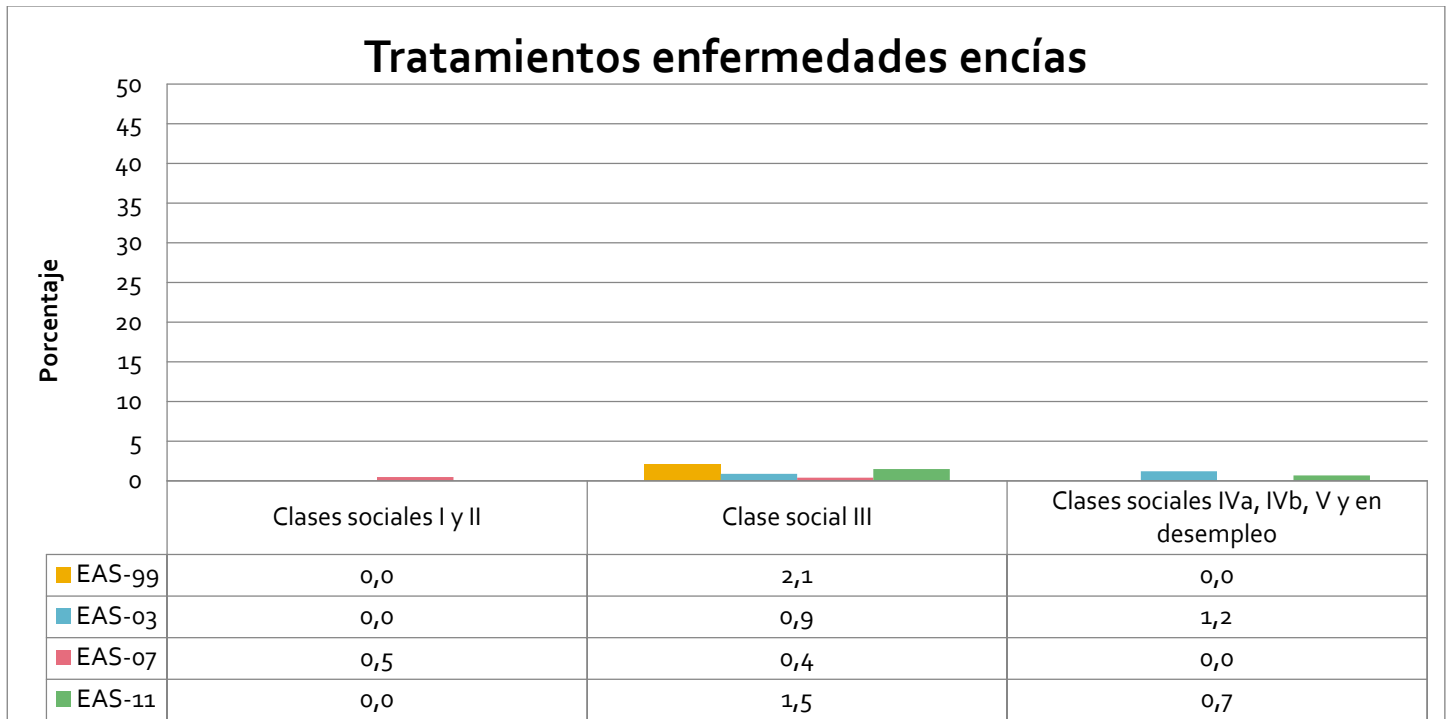

Gráfico 238. Porcentaje de menores que acudieron a su última consulta odontológica para una ortodoncia de las enfermedades de las encías, por edad. Andalucía. Años 1999, 2003, 2007 y 2011.

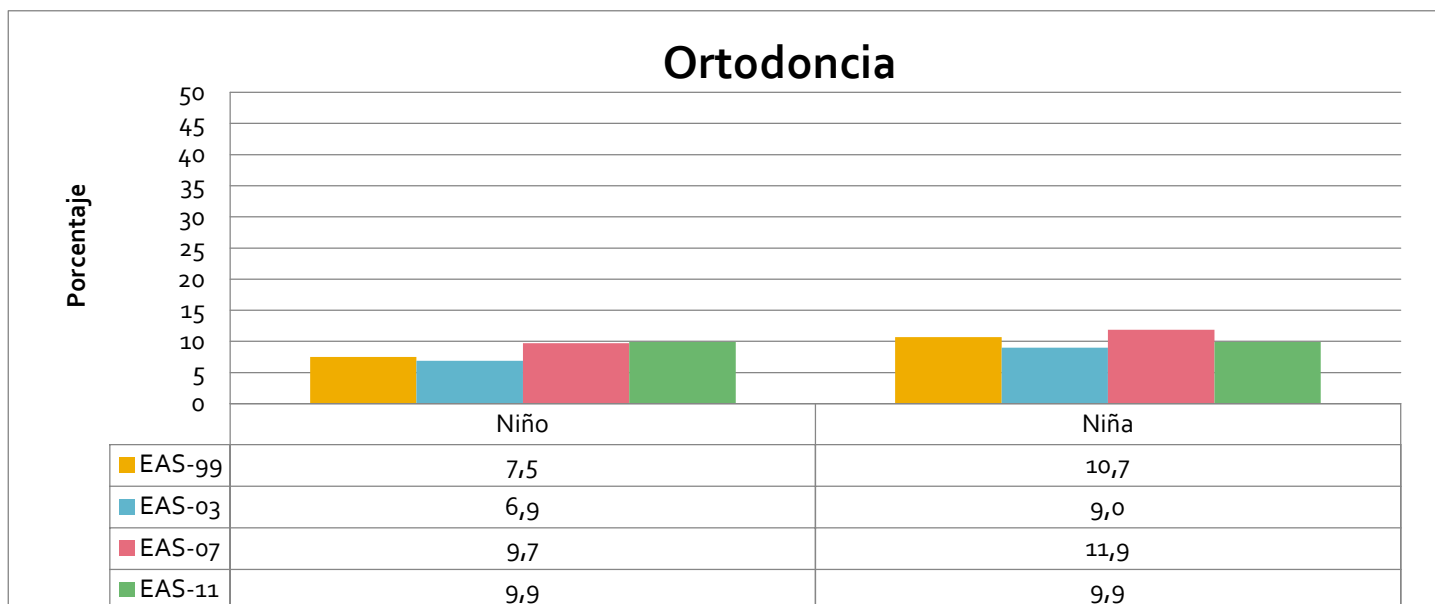

Gráfico 239. Porcentaje de menores que acudieron a su última consulta odontológica para una ortodoncia de las enfermedades de las encías, por provincias. Andalucía. Años 1999, 2003, 2007 y 2011.

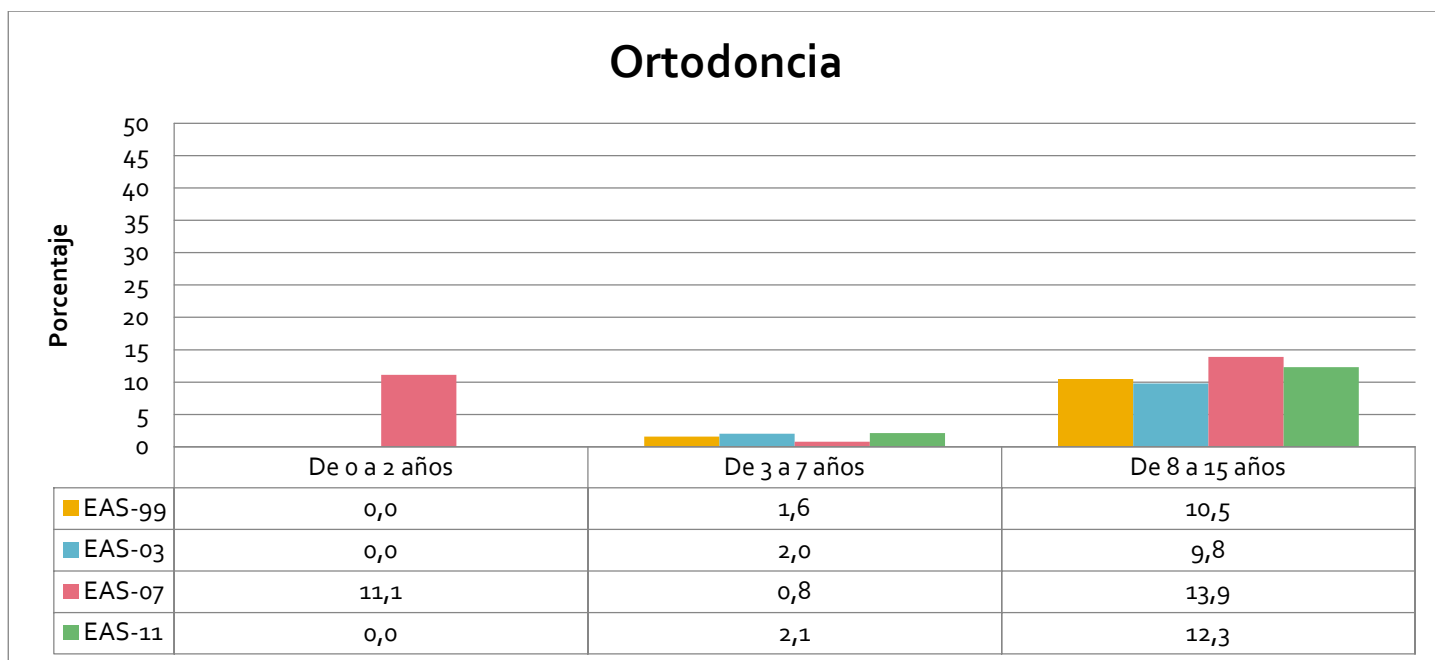

Gráfico 240. Porcentaje de menores que acudieron a su última consulta odontológica para una ortodoncia de las enfermedades de las encías, por nivel de estudios. Andalucía. Años 1999, 2003, 2007 y 2011.



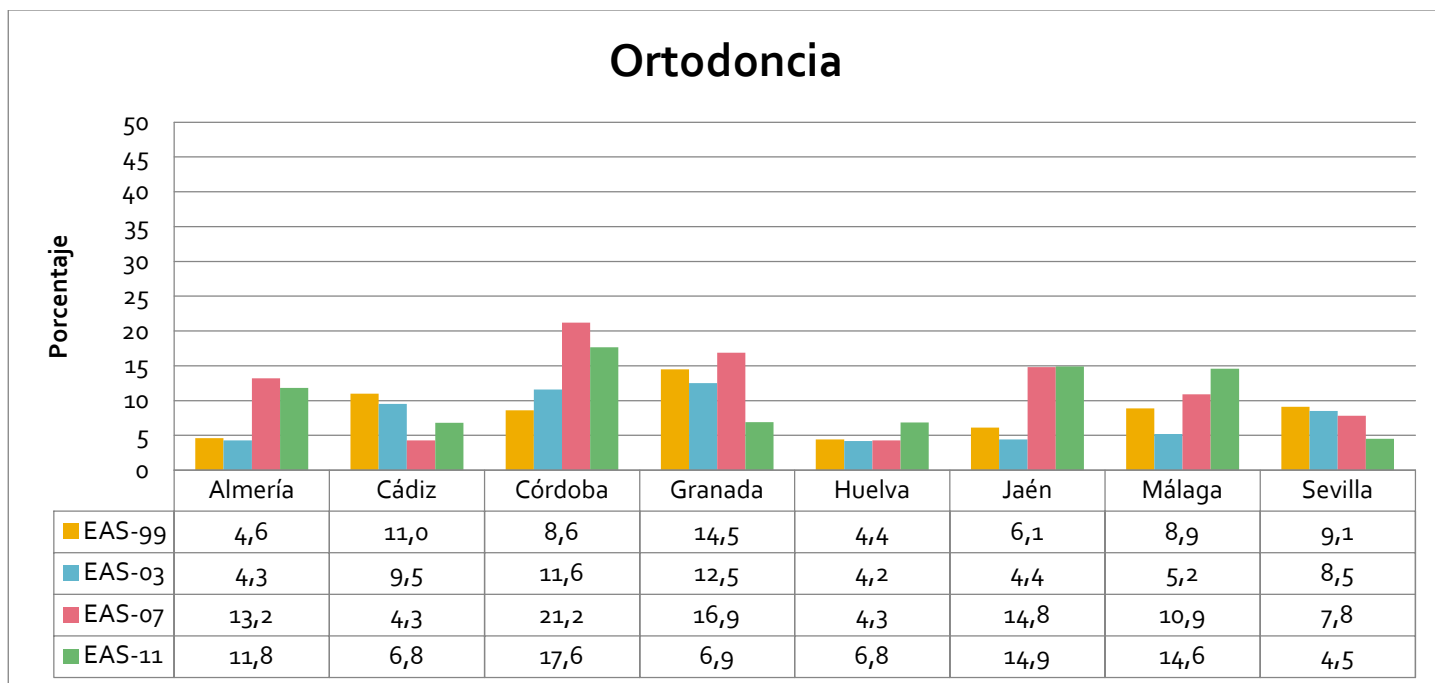

Gráfico 241. Porcentaje de menores que acudieron a su última consulta odontológica para una ortodoncia de las enfermedades de las encías, por clase social. Andalucía. Años 1999, 2003, 2007 y 2011.

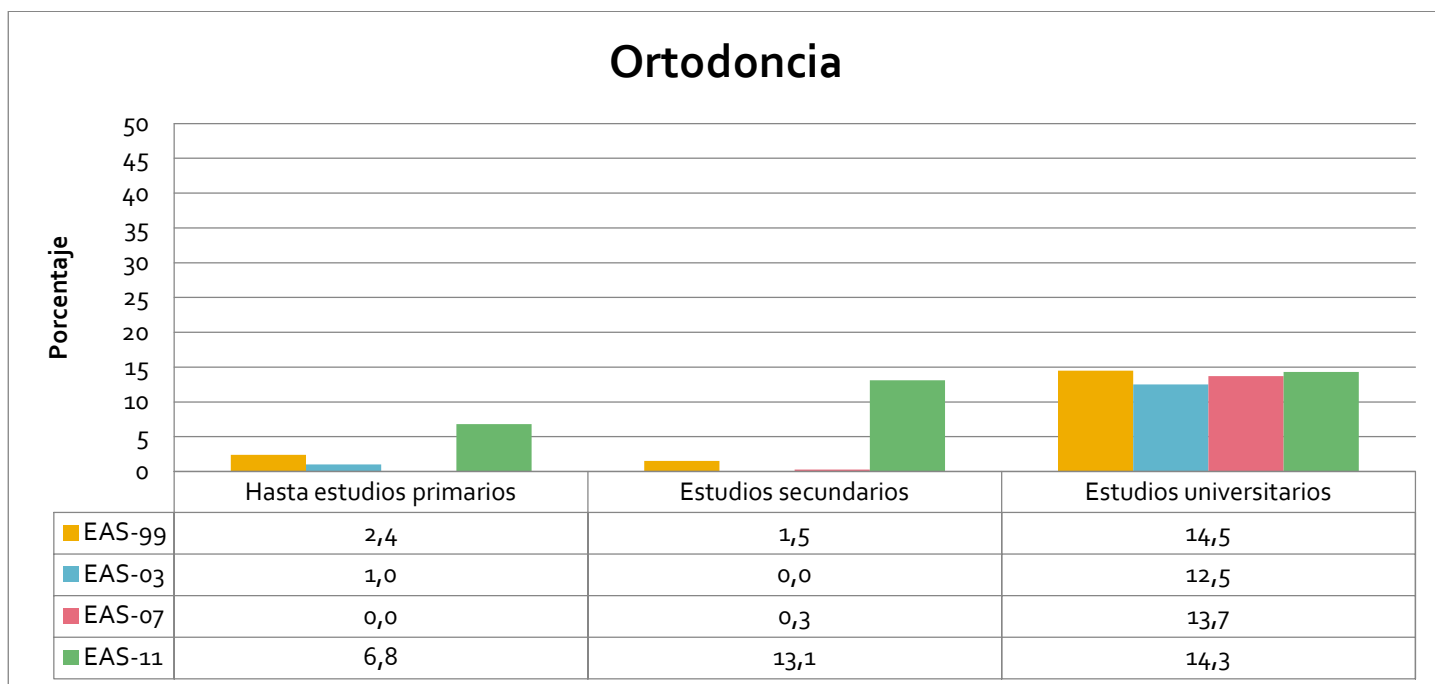
### Tipo de dentista



Gráfico 242. Porcentaje de menores que acudieron a una consulta odontológica del sistema sanitario público, sanidad privada o de una sociedad médica, por sexo. Andalucía. Años 1999, 2003, 2007 y 2011.

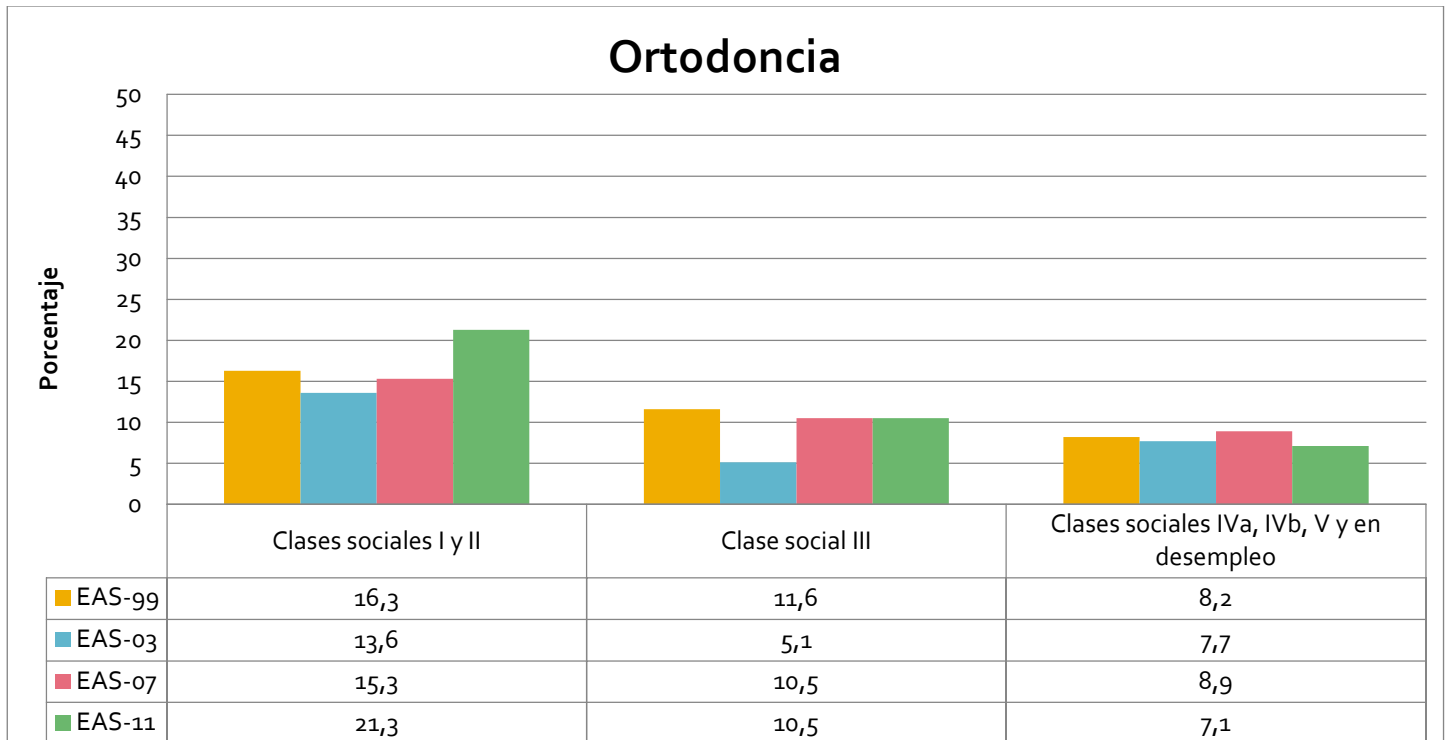

Gráfico 243. Porcentaje de menores que acudieron a una consulta odontológica del sistema sanitario público, sanidad privada o de una sociedad médica, por edad. Andalucía. Años 1999, 2003, 2007 y 2011.

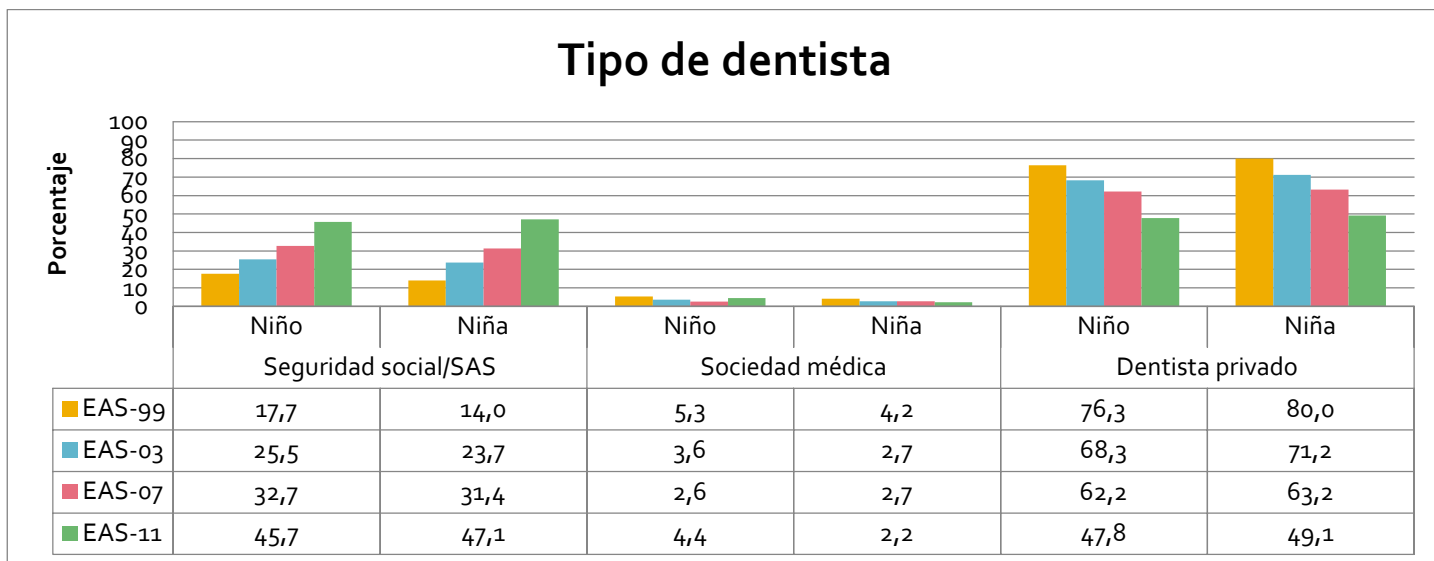

Gráfico 244. Porcentaje de menores que acudieron a una consulta odontológica del sistema sanitario público, por provincias. Andalucía. Años 1999, 2003, 2007 y 2011.

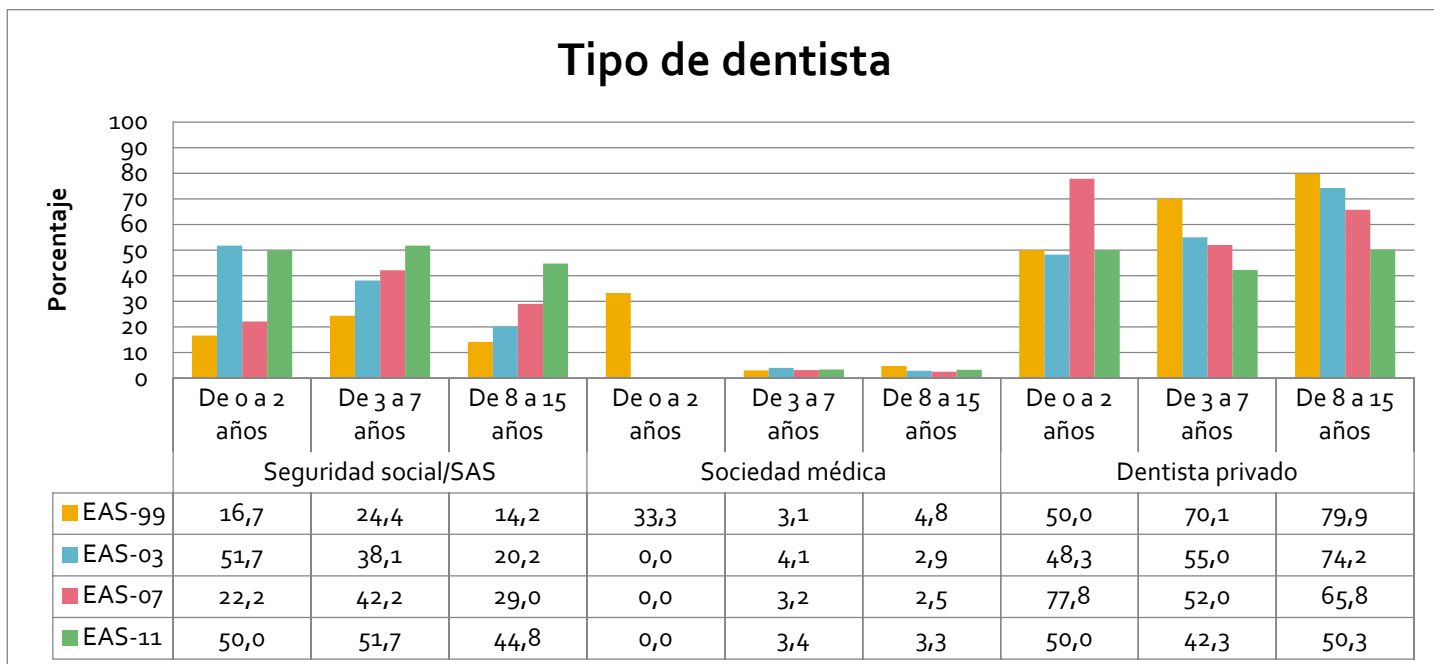

Gráfico 245. Porcentaje de menores que acudieron a una consulta odontológica de sanidad privada, por provincias. Andalucía. Años 1999, 2003, 2007 y 2011.

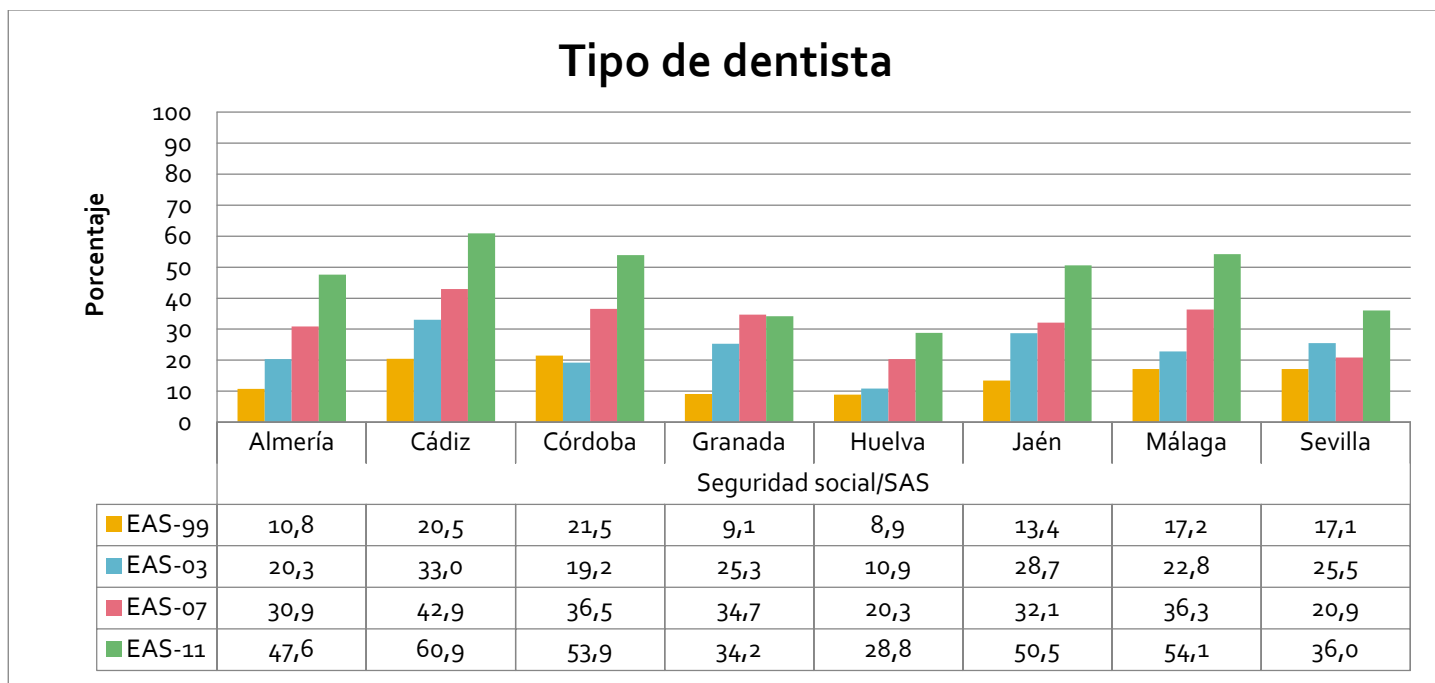

Gráfico 246. Porcentaje de menores que acudieron a una consulta odontológica de una sociedad médica, por provincias. Andalucía. Años 1999, 2003, 2007 y 2011.

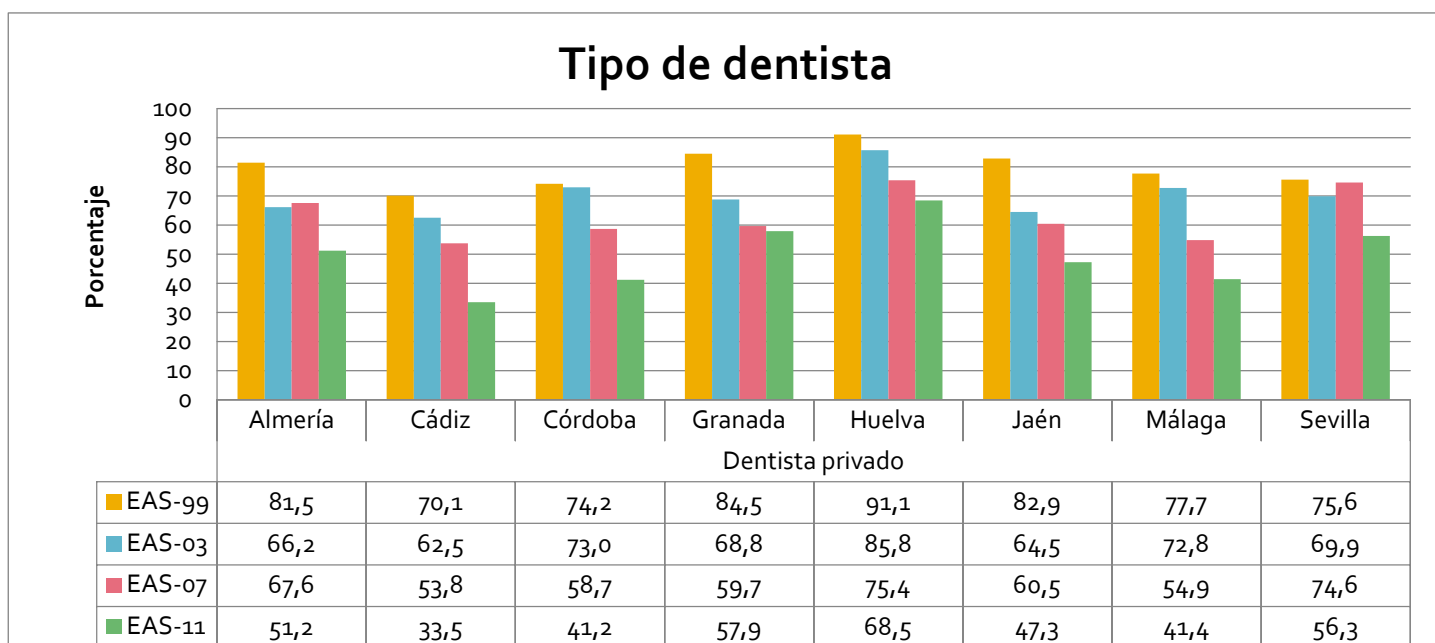

Gráfico 247. Porcentaje de menores que acudieron a una consulta odontológica del sistema sanitario público, sanidad privada o de una sociedad médica, por nivel de estudios. Andalucía. Años 1999, 2003, 2007 y 2011.

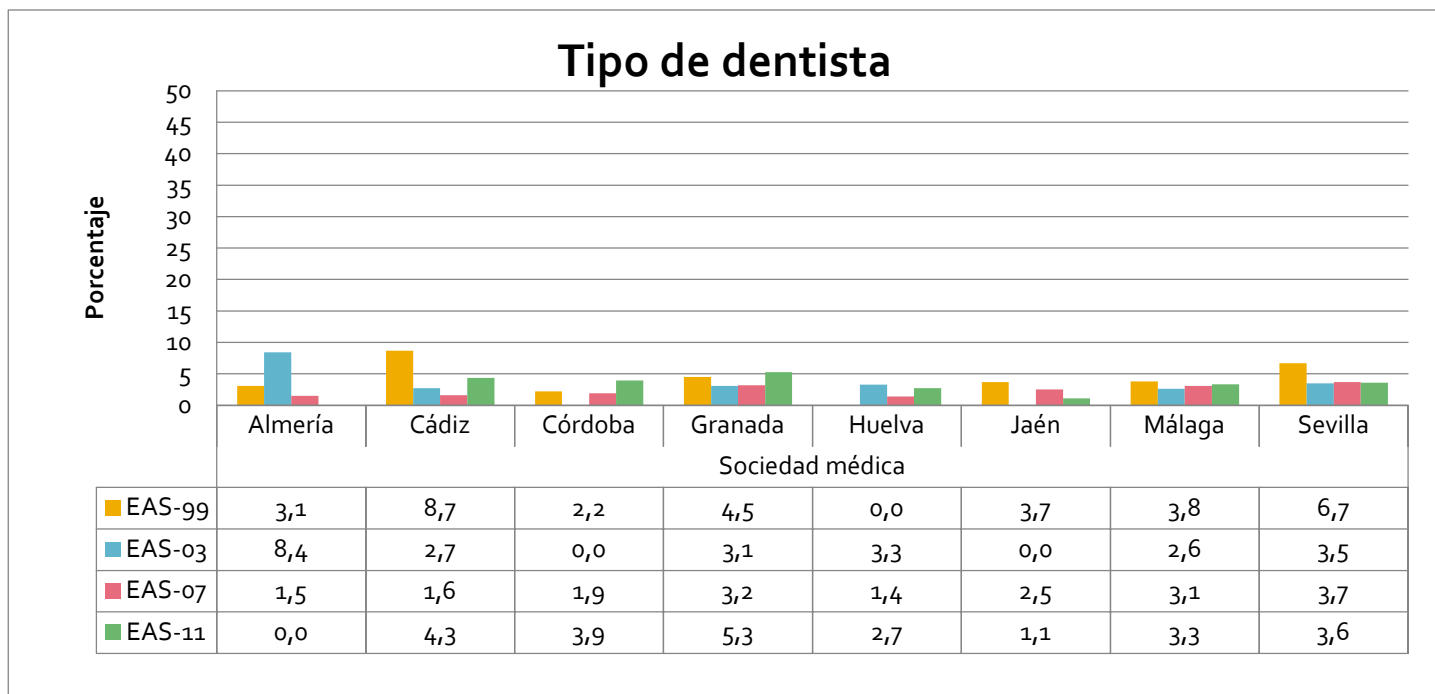

Gráfico 248. Porcentaje de menores que acudieron a una consulta odontológica del sistema sanitario público, sanidad privada o de una sociedad médica, por clase social. Andalucía. Años 1999, 2003, 2007 y 2011.

## **Servicios de Urgencias: Porcentaje de menores que recibieron una consulta urgente en el último año y proporción acudió en más de una ocasión. Lugar, motivos y profesional de medicina visitado/a de la última consulta urgente**

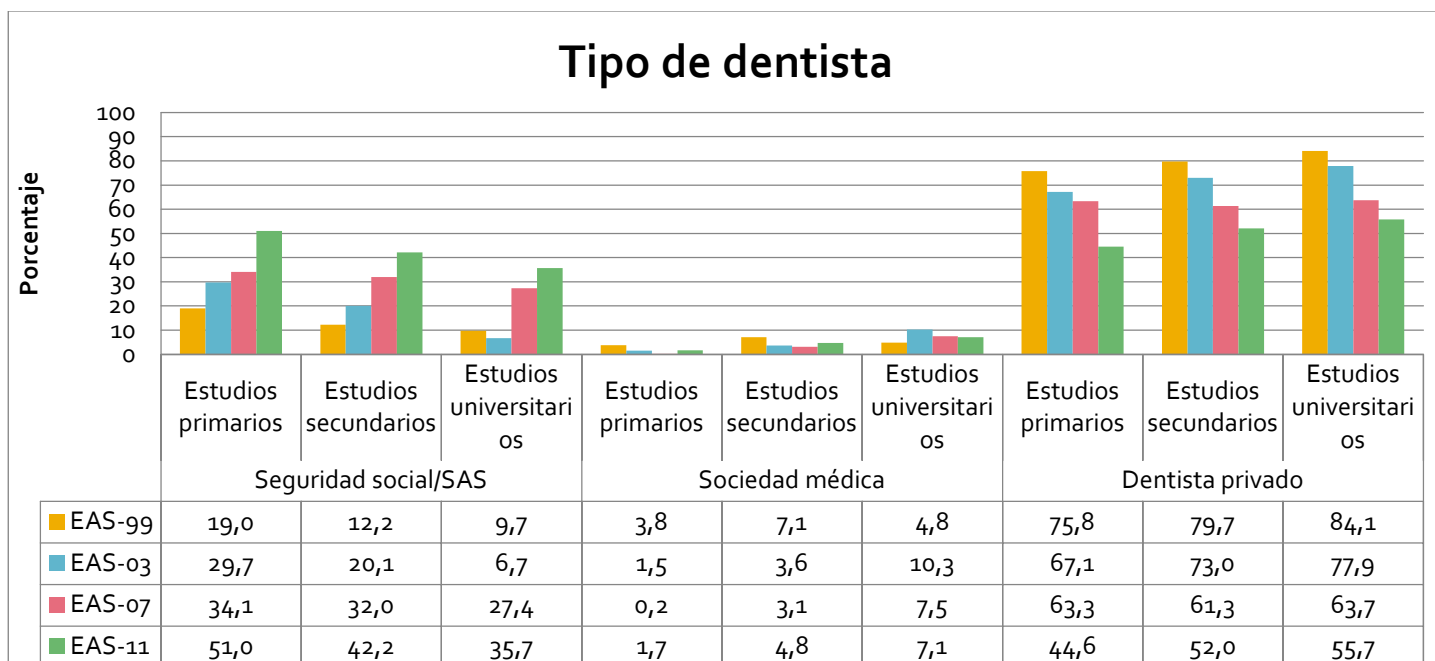
### *Encuesta Andaluza de Salud de 2011*

Los datos obtenidos en la encuesta de 2011 nos muestran que el 26,6% de niños y el 23,2% de niñas menores de 16 años acudieron al servicio de urgencias. El 41,6% acudió en más de una ocasión (39,1% niñas, 44,7% niños). Tan solo el 0,8% de niños y el 0,6% de niñas recibieron en su domicilio a un profesional médico. En cuanto a la persona que indicó que el menor fuera al servicio de urgencias, solo el 8% de niños y el 5,8% de niñas lo hicieron por prescripción, frente al 92% de niños y el 94,2% de niñas que fueron porque los familiares lo creyeron necesario.

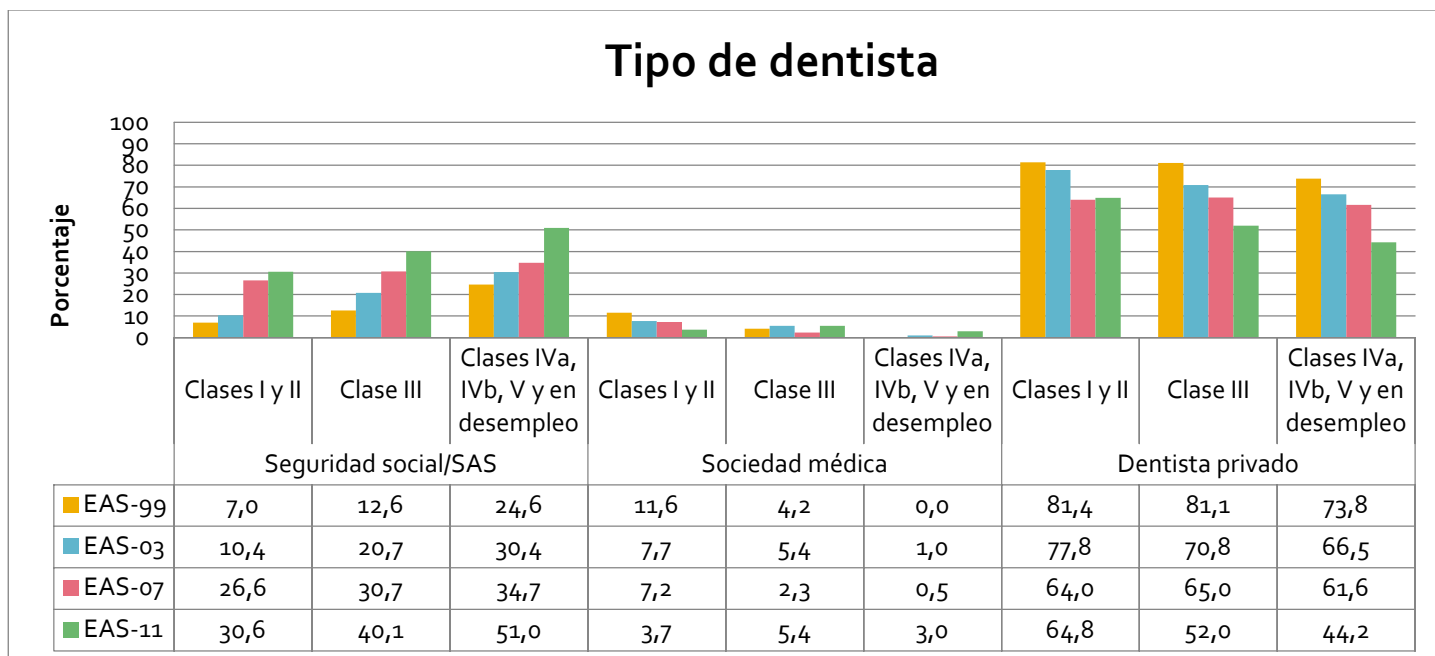
En cuanto a los porcentajes por edad, se ha obtenido que un 31,1% de menores entre 0 y 2 años, un 32,6% de entre 3 y 7 años y un 16,5% de entre 8 y 15 años ha acudido al servicio de urgencias. Además, el 51,9% de entre 0 y 2 años, el 44,8% de entre 3 y 7 años y el 28,4% de entre 8 y 15 años acudió en más de una ocasión. De nuevo se obtienen porcentajes bajos de menores que recibieron la atención de un especialista en casa (0,7% de 0 a 2 años, 1,1% de 3 a 7 años y 0,4% de 8 a 15 años). En cuanto a la persona que indicó que el menor fuera al servicio de urgencias, los porcentajes más altos corresponden a que los familiares lo creyeron necesario (90,6%, 92,73% y 95,5%, respectivamente), frente a que acudieran por prescripción médica (9,4%, 7,3% y 4,5%, respectivamente).

Almería fue la provincia en la que mayor porcentaje de menores acudieron al servicio de urgencias, el 36%: el 58,2% lo hizo en más de una ocasión, frente al 26,4% de Jaén. Los porcentajes de niños y niñas que acudieron al servicio de urgencias, según el nivel de estudios de sus padres, no difieren demasiado unos de otros: 26,1%, 24,4% y 26,4% para estudios primarios, secundarios y universitarios, respectivamente. Tampoco se aprecian diferencias notables en el caso de que el profesional sanitario acuda al domicilio: 0,7% para estudios primarios y universitarios y 0,8% para

estudios secundarios. En los hogares con nivel de estudios primarios se dio el porcentaje más alto de menores que acudió al servicio de urgencias por prescripción médica, el 8,4%; y en los hogares con nivel de estudios secundarios se obtuvo el porcentaje más alto de menores que acudieron porque los familiares lo consideraron necesario, 95,3%.

Por último, el porcentaje más alto de menores que acudieron al servicio de urgencias corresponde a aquellos perteneciente a la clase social más desfavorecida. El porcentaje mayor de menores que acudió por prescripción médica, el 6,5%, correspondió a hogares con clases sociales más desfavorecidas. Y el porcentaje más alto de menores que fueron porque los familiares lo consideraron necesario se dio en las clases sociales medias: el 95,3%.

#### *Evolución desde la Encuesta Andaluza de Salud de 1999*

En general, desde 1999 se ha registrado un aumento en la demanda del servicio de urgencias. En cuanto al sexo, los niños han pasado de un 21,7% en 1999 a un 26,6% en 2011; el porcentaje de las niñas ha aumentado de un 21,9% en 1999 a un 23,2% en 2011. No se observan grandes diferencias en cuanto a que un profesional médico acudiera al domicilio del menor. Se ha producido un aumento considerable en cuanto a que los menores fueran al servicio de urgencias en más de una ocasión (los niños pasan del 26,7% en 1999 al 39,1% en 2011 y las niñas del 25,4% en 1999 al 44,7% en 2011). En cuanto a la persona que indicó que el menor fuera al servicio de urgencias, los porcentajes no han sufrido grandes cambios. Sólo destacar que el porcentaje de niñas que acudieron por prescripción médica ha disminuido de un 9,1% en 1999 a un 5,8% en 2011.

En lo referente a las edades de los menores, se ha registrado un aumento de los porcentajes en los rangos de 0 a 2 años (del 27,8% en 1999 al 31,1% en 2011) y de 3 a 7 años (del 24,7% en 1999 al 32,6% en 2011), y una disminución en el rango de edad de 8 a 15 años (del 18,3% en 1999 al 16,5% en 2011). No hubo diferencias considerables en los porcentajes de que un profesional acuda al domicilio del menor según el grupo de edad. El aumento es similar para todas las franjas de edad en cuanto a que los menores acudieran en más de una ocasión al servicio de urgencias. Los porcentajes

de menores que acudieron a urgencias porque sus familiares lo consideraron necesario se mantienen estables. Sin embargo, los de menores que acudieron por prescripción médica aumentaron en la rango de 0 a 2 años (de 4,4% en 1999 a 9,4% en 2011) y disminuyeron en menores de 8 a 15 años (de 9,8% en 1999 a 4,5% en 2011).

En cuanto a la situación geográfica, por lo general, se ha producido un aumento en la asistencia al servicio de urgencias en todas las provincias excepto en Sevilla, que de un 15,4% en 1999 pasa a un 7,8% en 2011. Cádiz es la provincia que más cambio ha registrado en cuanto a que el profesional sanitario acuda al domicilio del menor (0,7% en 1999, 1,4% en 2003, 0% en 2007 y 2,3% en 2011). También ha aumentado de forma similar para todas las provincias el porcentaje de menores que acudieron en más de una ocasión a urgencias. Los porcentajes de menores que asistieron por prescripción médica aumentaron en Almería, Cádiz, Huelva y Sevilla, y disminuyeron en el resto de provincias. Por otro lado, los porcentajes de menores que acudieron porque los familiares lo consideraron necesario permanecieron estables en todas las provincias excepto en Córdoba, donde aumentaron (de 84,4% en 1999 a 93,2% en 2011) y en Sevilla, donde disminuyeron (de 86,7% en 1999 a 76,3% en 2011).

Se han registrado ciertos cambios según el nivel de estudios. Fueron los hogares con nivel de estudios universitarios en los que se registró un mayor aumento de asistencia al servicio de urgencias, pasando de un 20,4% en 1999 a un 26,2% en 2011. Por su parte, los hogares con estudios primarios, en los que hasta 2007 se había producido una disminución de la asistencia a urgencias, registraron un aumento en 2011 (de un 16,9% en 2007 a un 26,1% en 2011). El mayor aumento en el porcentaje de menores que asistieron en más de una ocasión al servicio de urgencias se produjo en los hogares con nivel de estudios universitarios (del 13,6% en 1999 al 30,8% en 2011). No hay cambios significativos en cuanto a la persona que indicó al menor que fuera a urgencias, aunque sí cabe destacar que en los hogares con estudios secundarios el porcentaje de menores que acudieron por prescripción médica disminuyó de un 9% en 1999 a un 4,7% en 2011.

No se han producido cambios apreciables con respecto a la clase social del hogar del menor. Tan solo destacar que en las clases IVa, IVb, V y en desempleo se ha registrado un aumento en la asistencia al



servicio de urgencias en el último año (26,1%), mientras que en años anteriores se había producido una disminución, desde el 23,5% en 1999 hasta el 18,9% en 2007. Aunque en todas las clases sociales se ha producido un aumento en el porcentaje de menores que acudieron al servicio de urgencias en más de una ocasión, fue en las clases sociales más favorecidas (I y II) en las que el aumento es más pronunciado (del 17,6% en 1999 para al 52,8% en 2011). No hay distinción social en cuanto a la persona que indicó que el menor fuera al servicio de urgencias.

Porcentaje de menores que recibieron una consulta urgente en el último año



Gráfico 249. Porcentaje de menores que acudieron a un servicio de urgencias en los últimos 12 meses por sexo. Andalucía. Años 1999, 2003, 2007 y 2011.



Gráfico 250. Porcentaje de menores que acudieron a un servicio de urgencias en los últimos 12 meses por edad. Andalucía. Años 1999, 2003, 2007 y 2011.

### El o la menor acudió a las urgencias de un centro o servicio sanitario

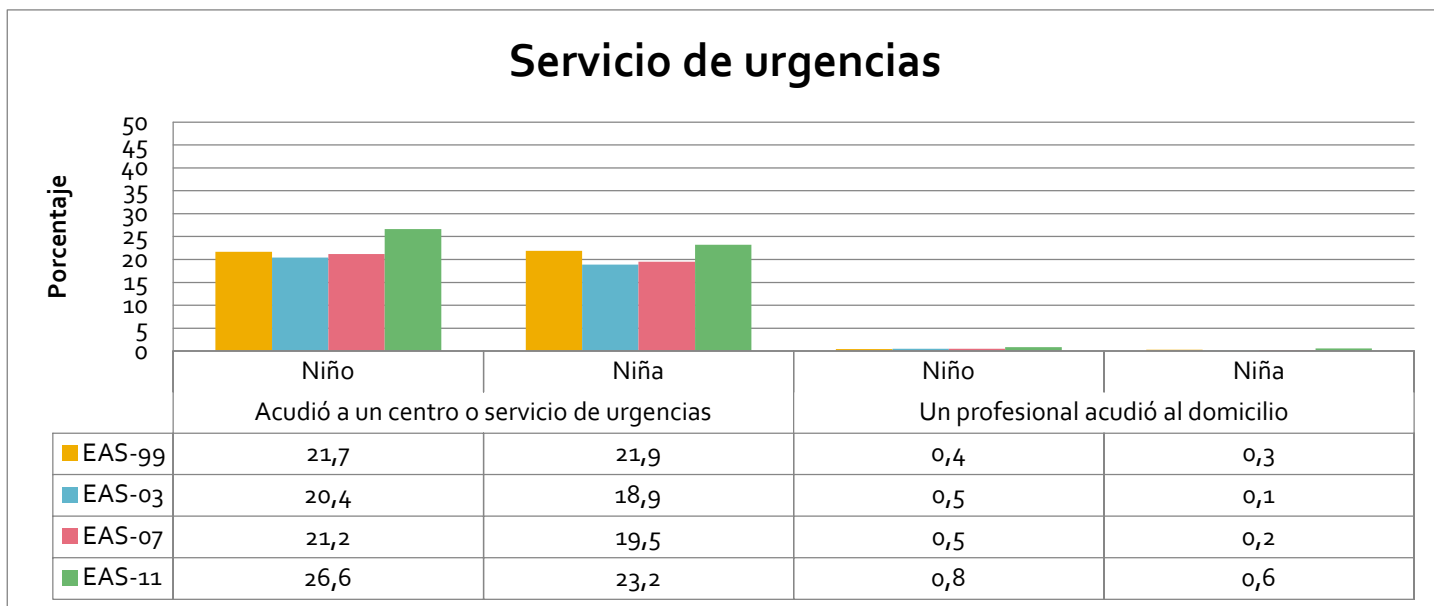

Gráfico 251. Porcentaje de menores que acudieron a un servicio de urgencias de un centro o servicio sanitario en los últimos 12 meses, por provincias. Andalucía. Años 1999, 2003, 2007 y 2011.

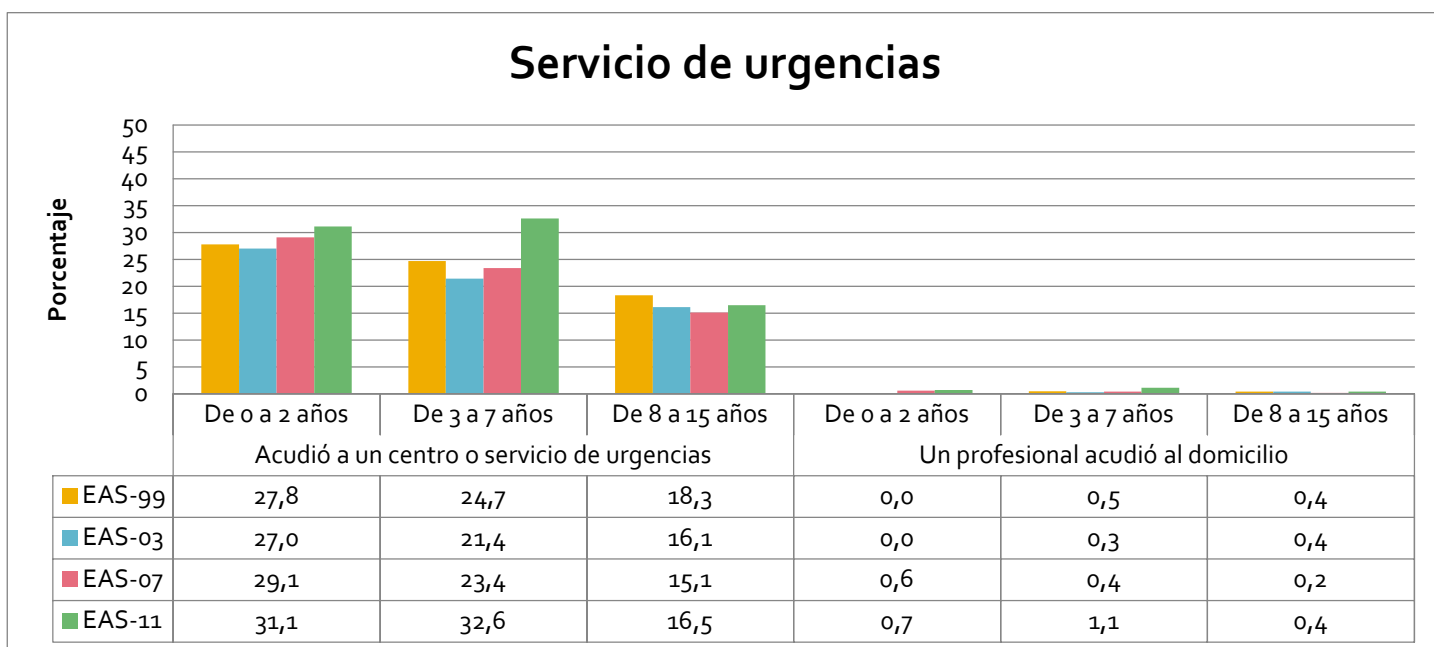
### Profesionales sanitarios acudieron al domicilio del o de la menor



Gráfico 252. Porcentaje de menores que fueron atendidos por profesionales sanitarios en su domicilio en los últimos 12 meses, por provincias. Andalucía. Años 1999, 2003, 2007 y 2011.

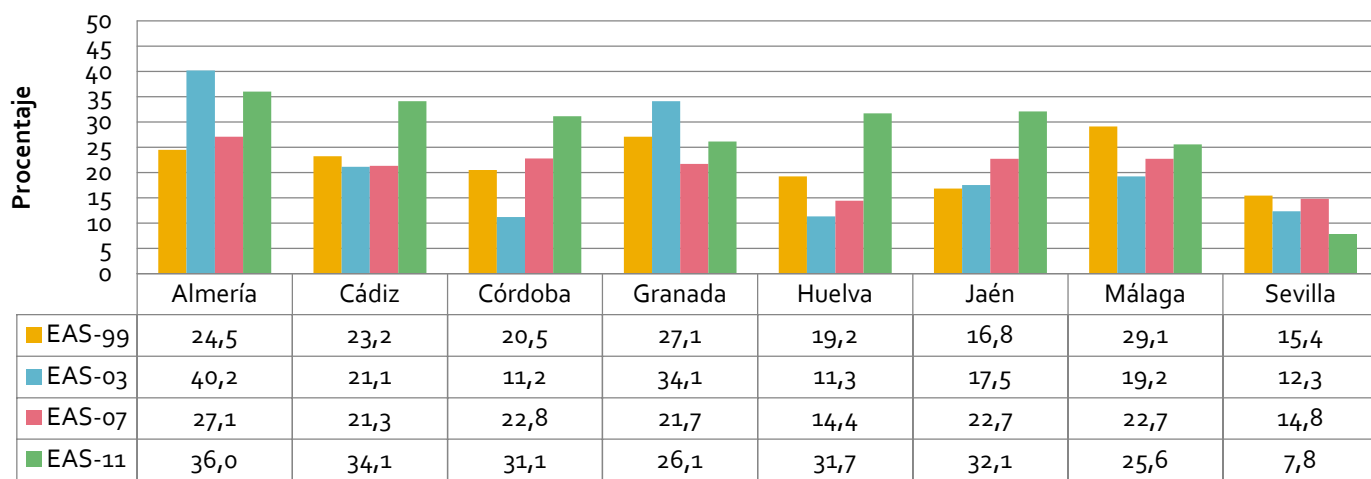

Gráfico 253. Porcentaje de menores que acudieron a un servicio de urgencias en los últimos 12 meses por nivel de estudios. Andalucía. Años 1999, 2003, 2007 y 2011.



Gráfico 254. Porcentaje de menores que acudieron a un servicio de urgencias en los últimos 12 meses por clase social. Andalucía. Años 1999, 2003, 2007 y 2011.

Porcentaje de menores que acudieron en más de una ocasión al servicio de urgencias en el último año

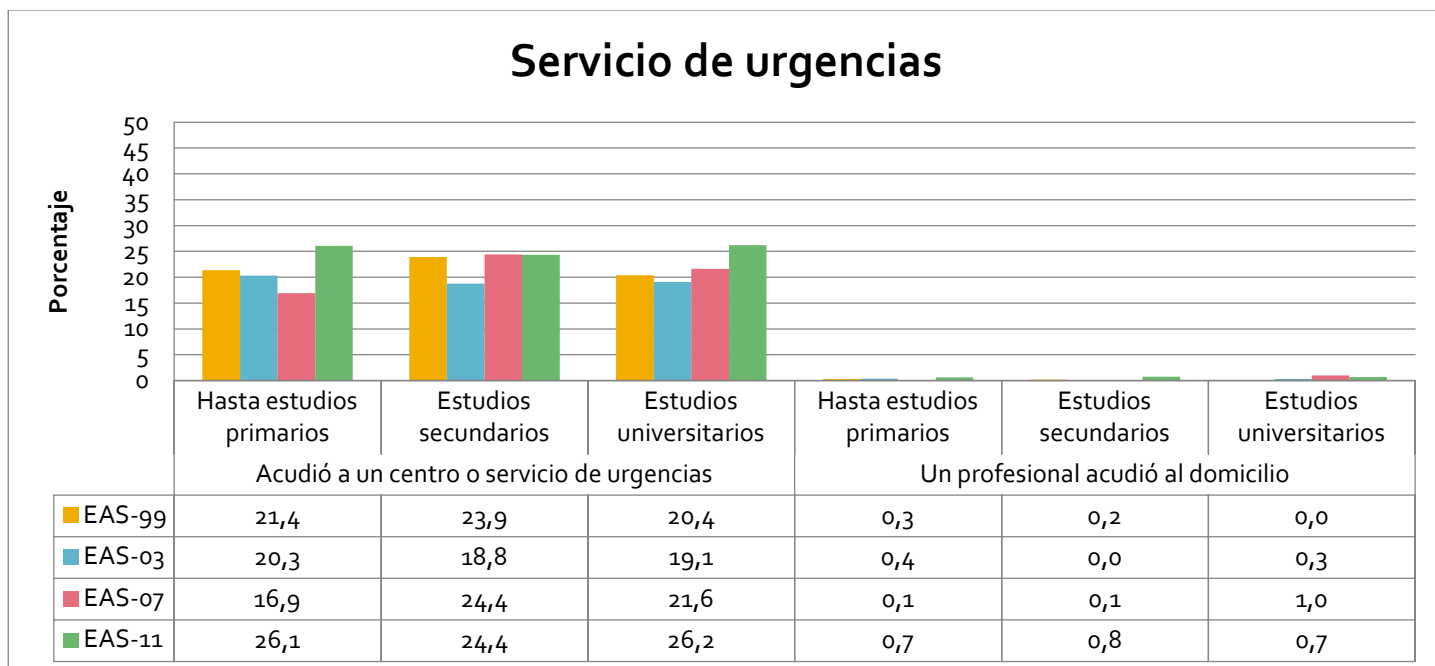

Gráfico 255. Porcentaje de menores que acudieron en más de una ocasión a urgencias en los últimos 12 meses por sexo. Andalucía. Años 1999, 2003, 2007 y 2011.

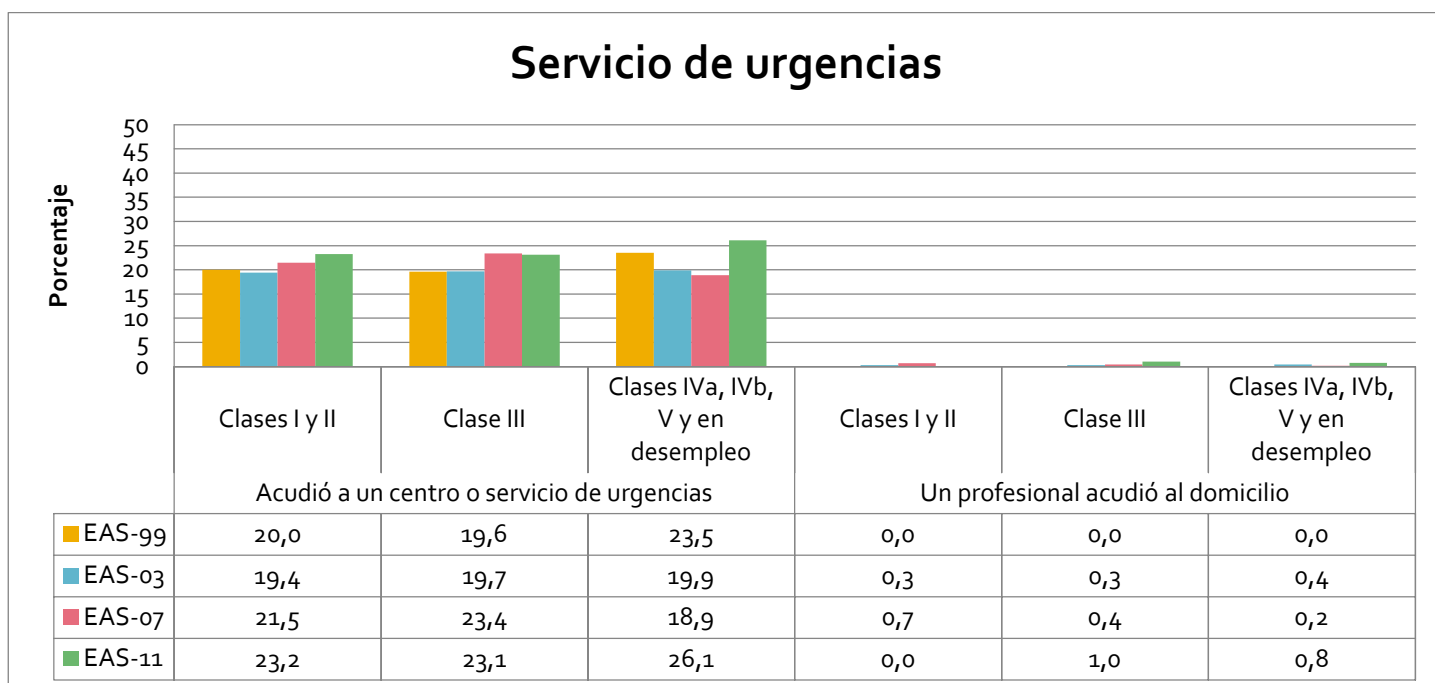

Gráfico 256. Porcentaje de menores que acudieron en más de una ocasión a urgencias en los últimos 12 meses por edad. Andalucía. Años 1999, 2003, 2007 y 2011.

## Acudieron en más de una ocasión al servicio de urgencias

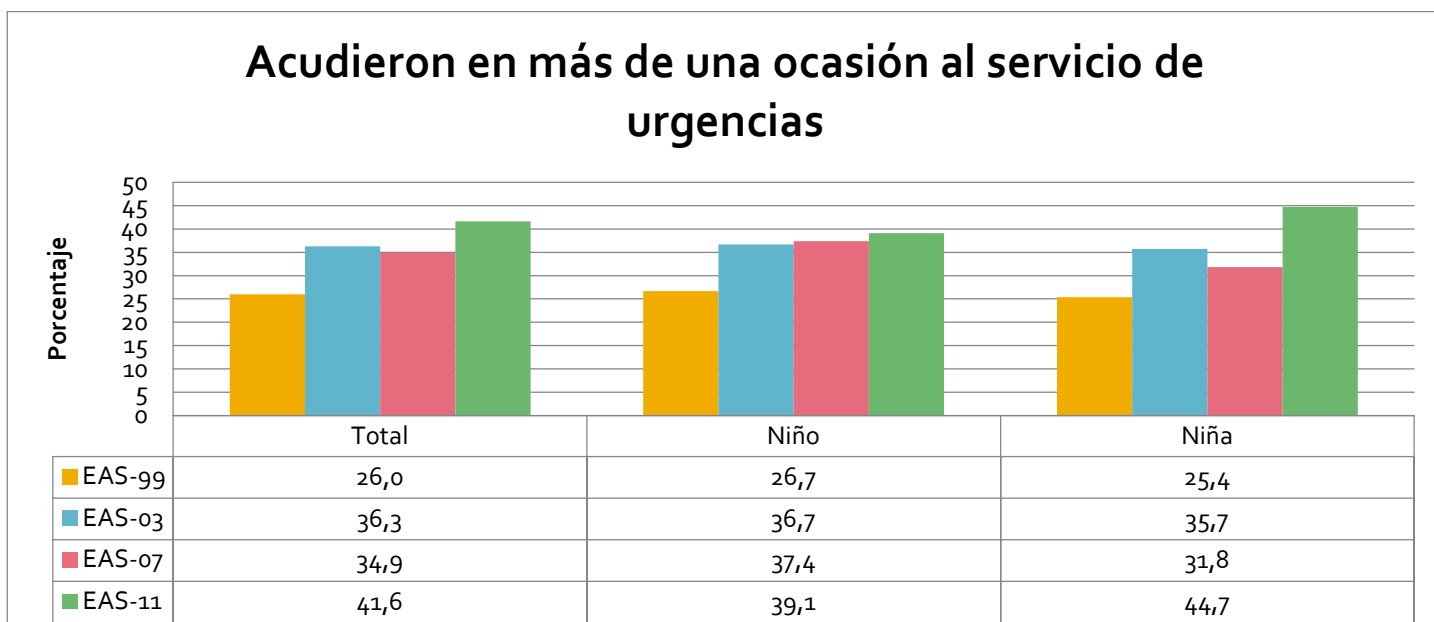

Gráfico 257. Porcentaje de menores que acudieron en más de una ocasión a urgencias en los últimos 12 meses por provincias. Andalucía. Años 1999, 2003, 2007 y 2011.

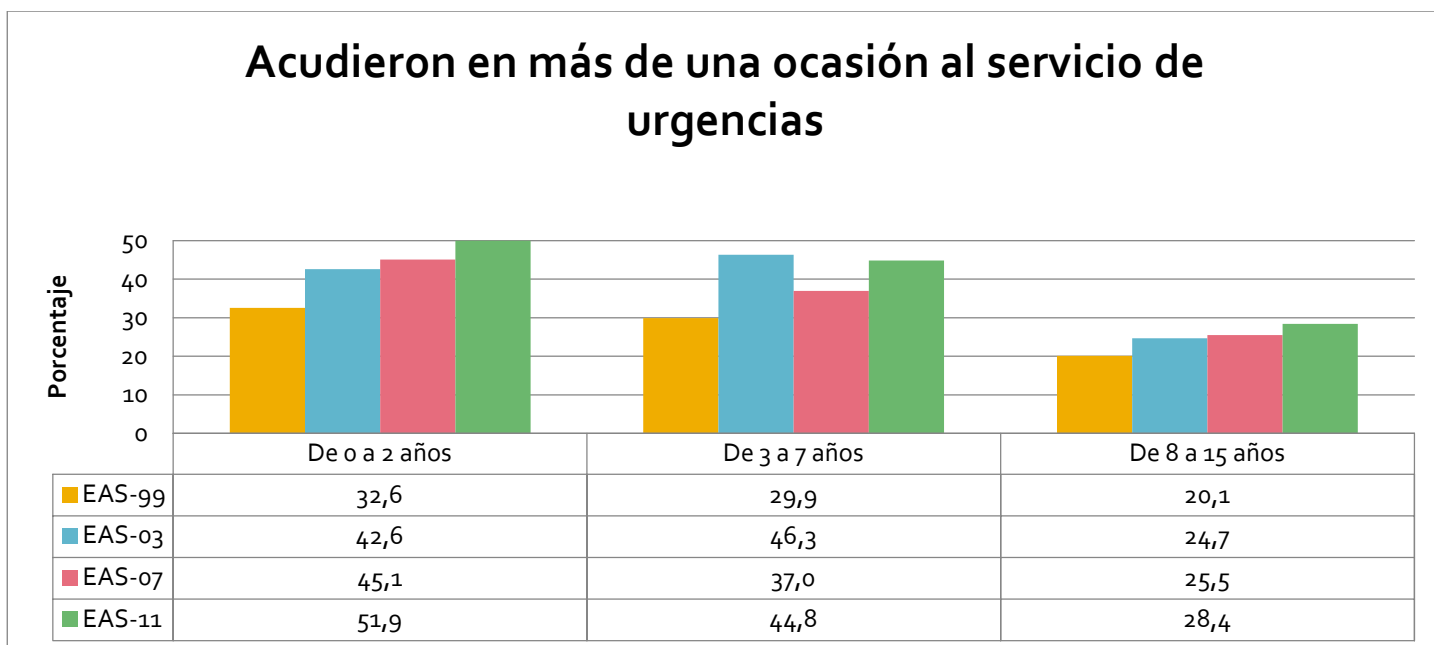
## Acudieron en más de una ocasión al servicio de urgencias

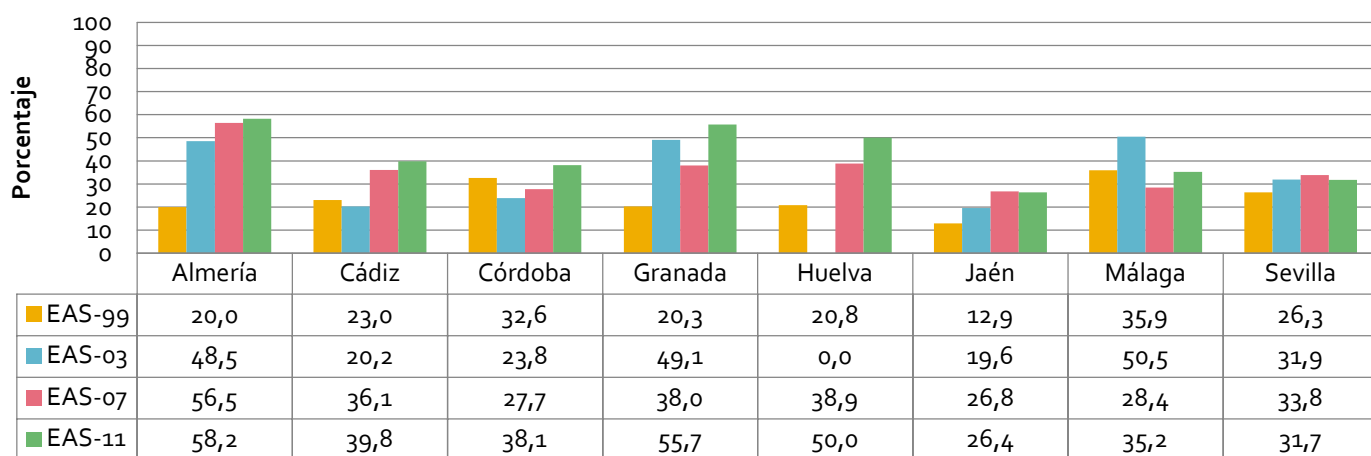

Gráfico 258. Porcentaje de menores que acudieron en más de una ocasión a urgencias en los últimos 12 meses por nivel de estudios. Andalucía. Años 1999, 2003, 2007 y 2011.

## Acudieron en más de una ocasión al servicio de urgencias

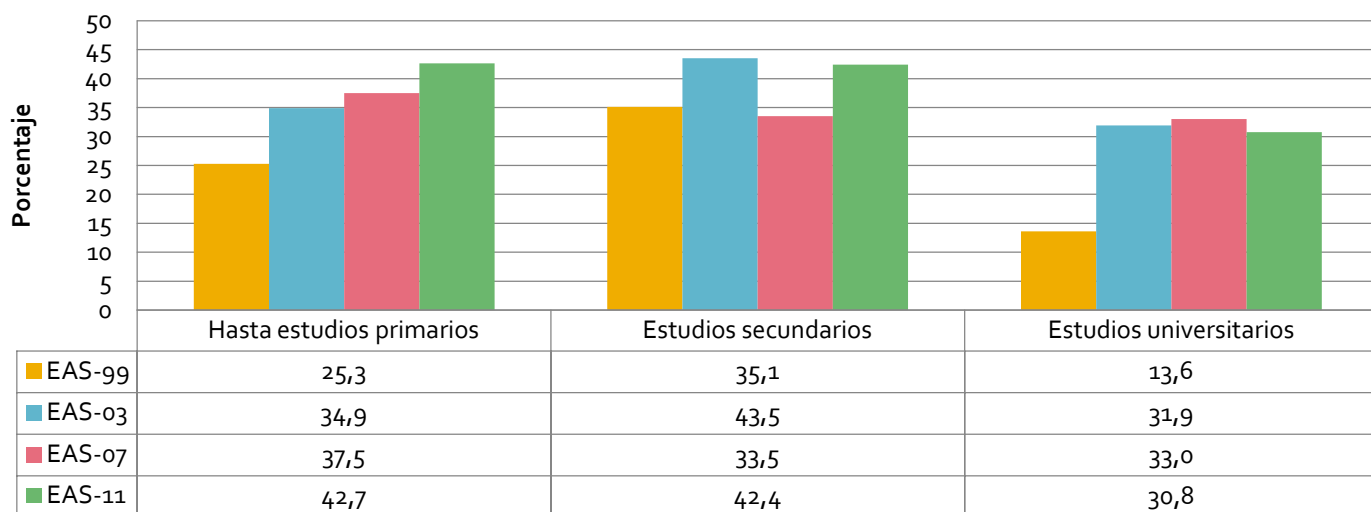

Gráfico 259. Porcentaje de menores que acudieron en más de una ocasión a urgencias en los últimos 12 meses por clase social. Andalucía. Años 1999, 2003, 2007 y 2011.

Persona que indicó que el o la menor fuera al servicio de urgencias



Gráfico 260. Porcentaje de menores que la última vez que acudieron a un servicio de urgencias lo hicieron por prescripción médica o por decisión familiar, por sexo. Andalucía. Años 1999, 2003, 2007 y 2011.

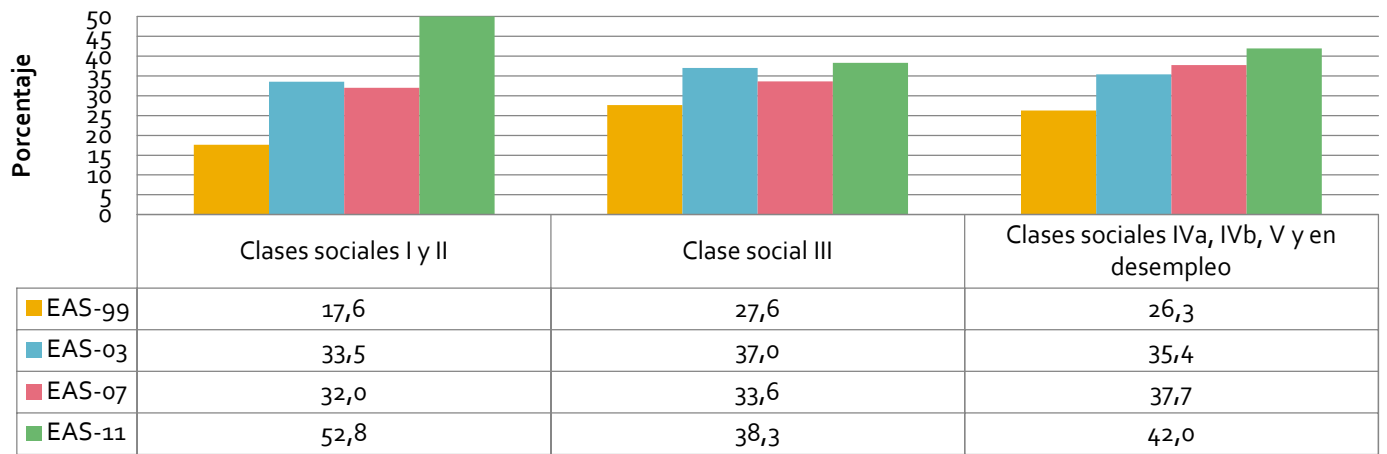

Gráfico 261. Porcentaje de menores que la última vez que acudieron a un servicio de urgencias lo hicieron por prescripción médica o por decisión familiar, por edad. Andalucía. Años 1999, 2003, 2007 y 2011.



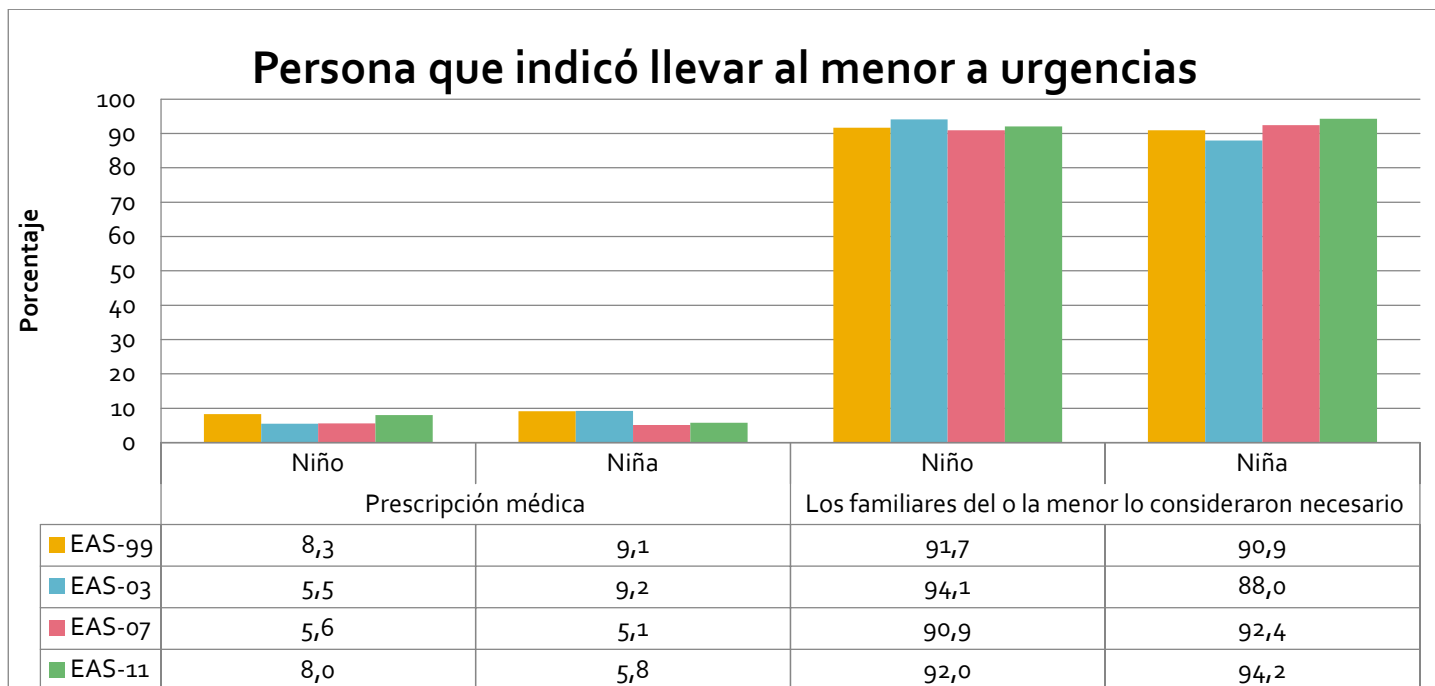

Gráfico 262. Porcentaje de menores que la última vez que acudieron a un servicio de urgencias lo hicieron por prescripción médica, por provincias. Andalucía. Años 1999, 2003, 2007 y 2011.

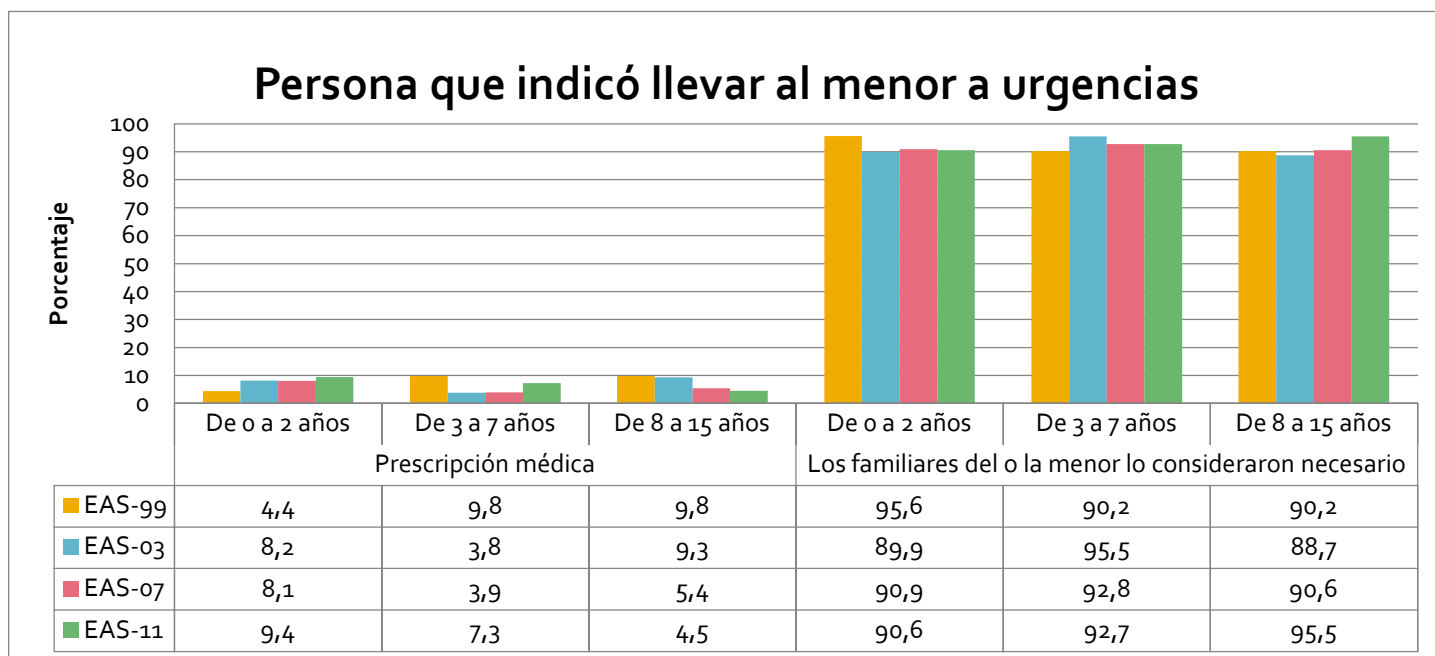

Gráfico 263. Porcentaje de menores que la última vez que acudieron a un servicio de urgencias por decisión familiar, por provincias. Andalucía. Años 1999, 2003, 2007 y 2011.

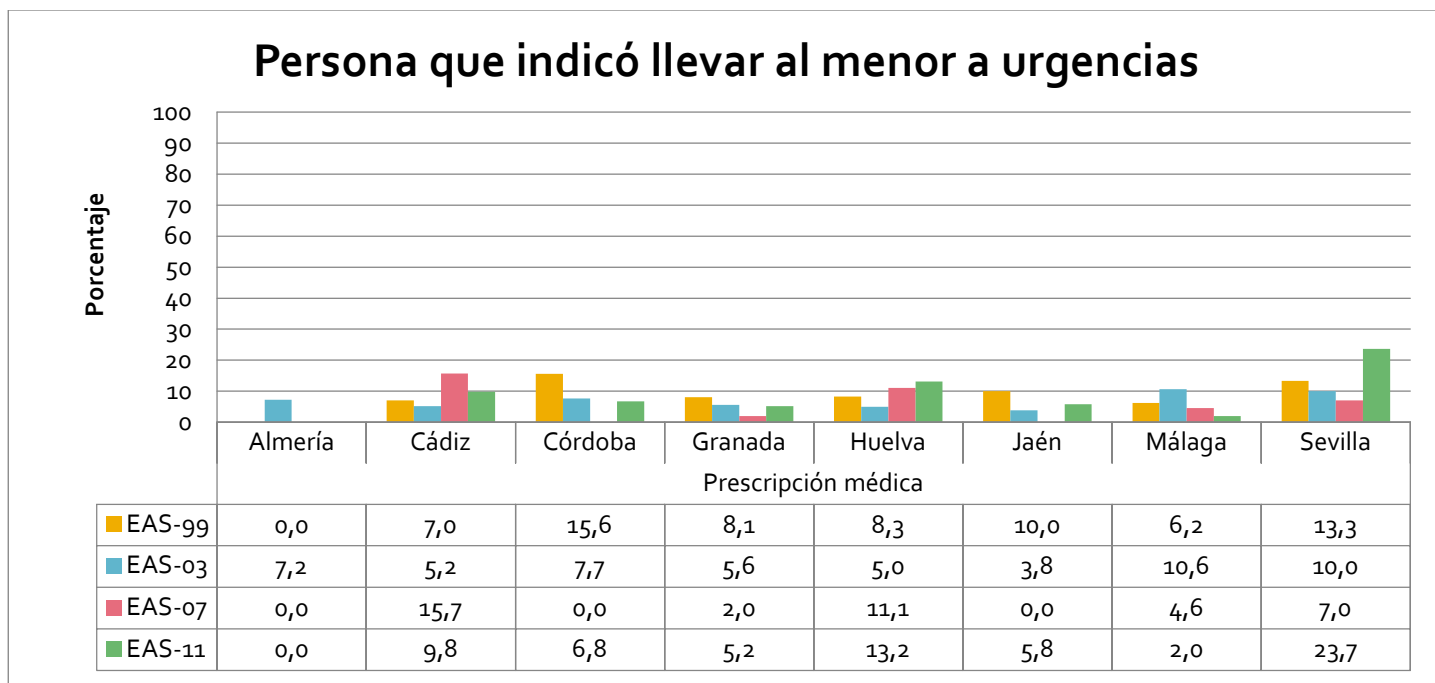

Gráfico 264. Porcentaje de menores que la última vez que acudieron a un servicio de urgencias lo hicieron por prescripción médica o por nivel de estudios, por sexo. Andalucía. Años 1999, 2003, 2007 y 2011.

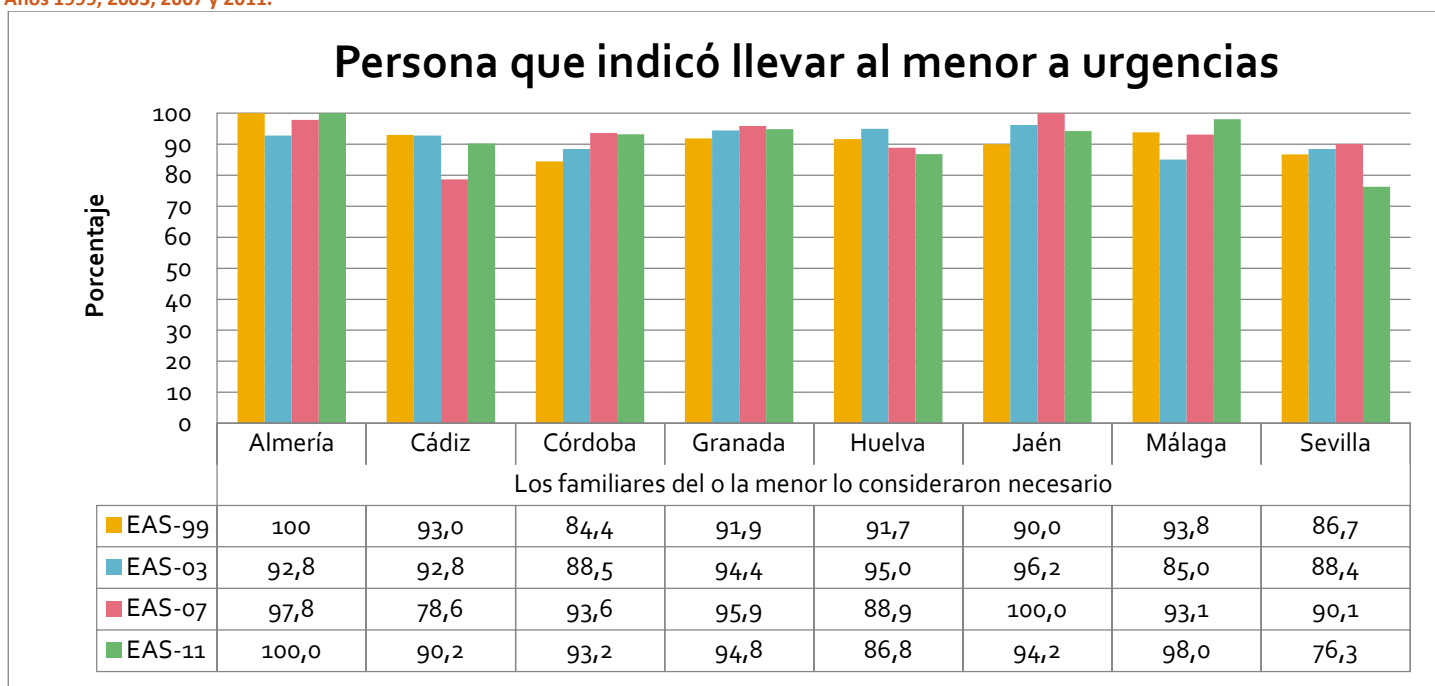

Gráfico 265. Porcentaje de menores que la última vez que acudieron a un servicio de urgencias lo hicieron por prescripción médica o por decisión familiar, por clase social. Andalucía. Años 1999, 2003, 2007 y 2011.

## Ingresos hospitalarios

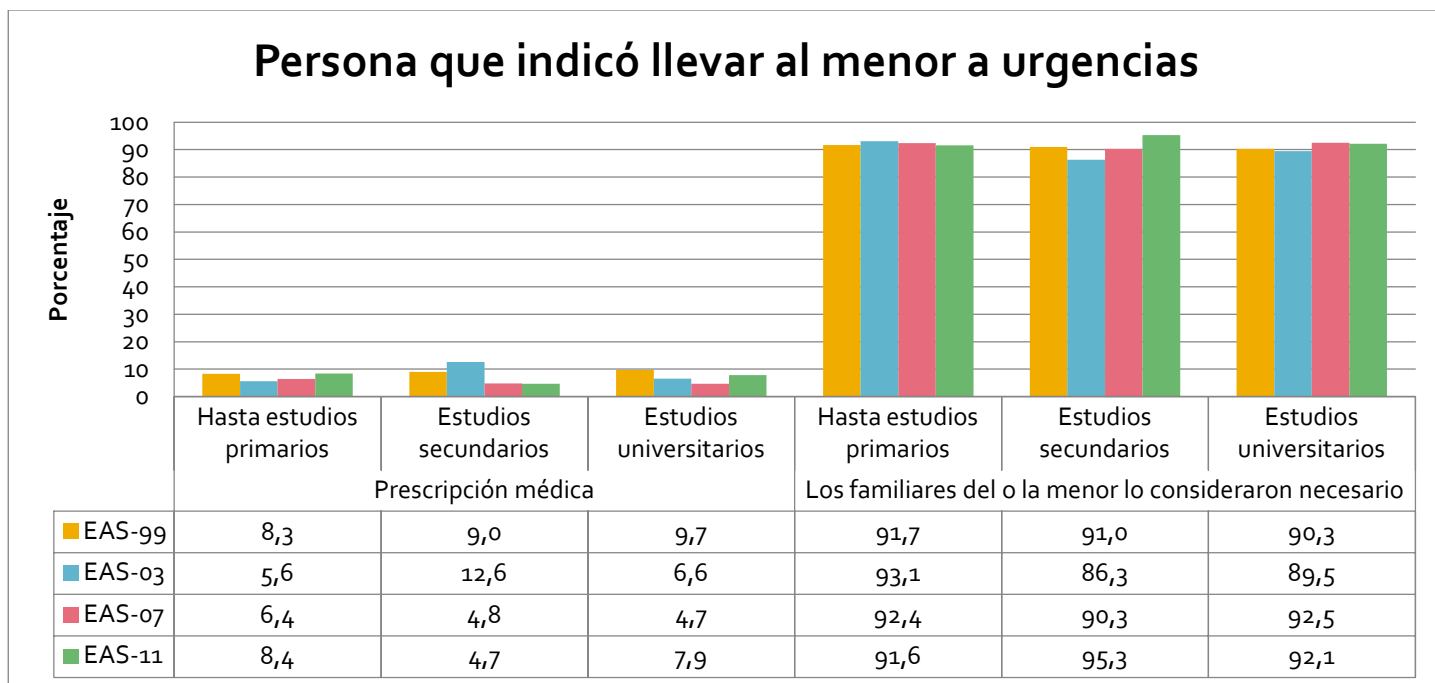
### *Encuesta Andaluza de Salud de 2011*

En el año 2011 el 8,5% de la población menor de 2 años (4,9% en niños y 4,5% en niñas) estuvo hospitalizado al menos una noche durante el último año. Esta circunstancia se observa con un mayor porcentaje cuando el menor tiene entre 0 y 2 años.

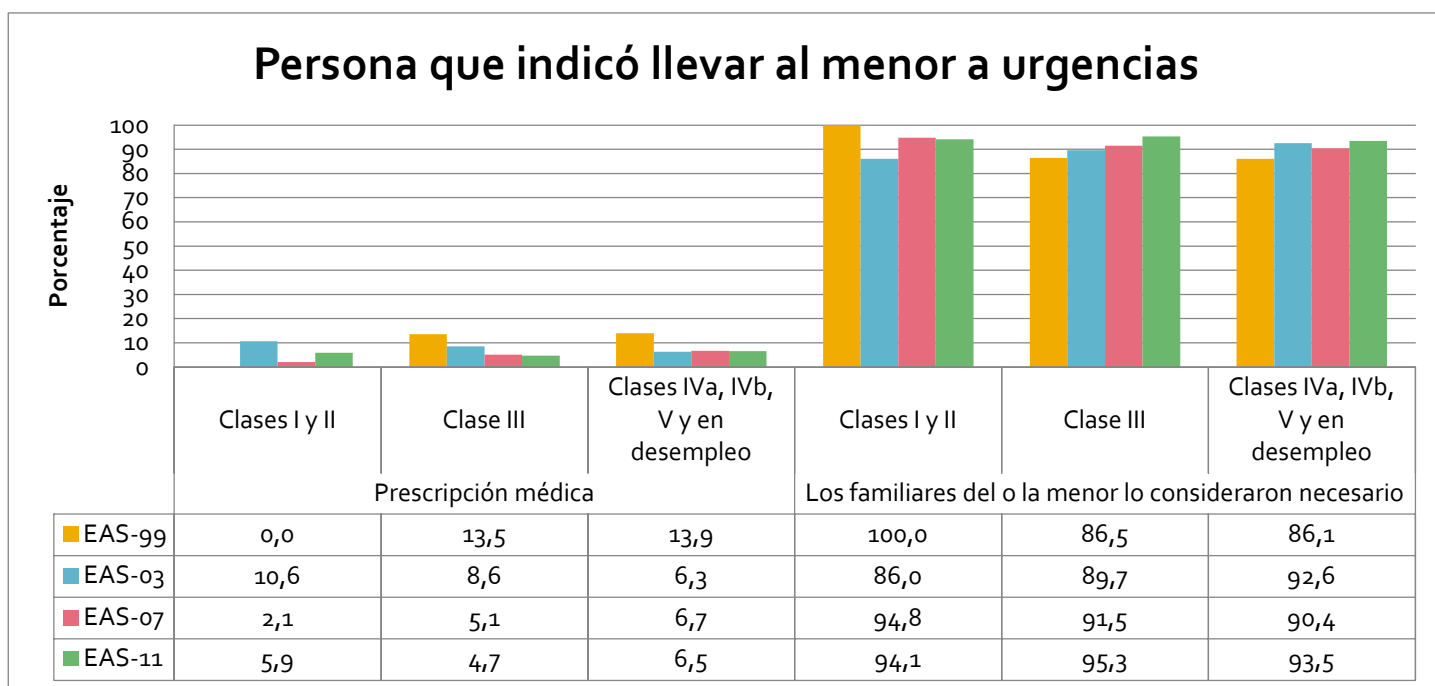
En cuanto al análisis por áreas geográficas, Huelva es la provincia con mayor porcentaje de hospitalización infantil (5,7%), frente a Sevilla donde se observa los porcentajes más bajos (2,8%). El menor porcentaje de menores que estuvieron hospitalizados se observa en el grupo de padres con nivel de estudios de secundaria. Según la clase social, el mayor porcentaje de menores ingresados corresponde a menores pertenecientes a hogares de clase social más baja y en desempleo (4,7%). Por lo contrario, se observa que sólo el 0,9% de la población infantil de hogares con clase social alta estuvo hospitalizada al menos una noche.

### *Evolución desde la Encuesta Andaluza de Salud de 1999*

Desde 1999 se han obtenido cifras similares en cuanto al porcentaje de niños y niñas que estuvieron hospitalizados al menos una noche durante el último año. Lo mismo ocurre con el grupo de edad de 8 a 15 años. Sin embargo, para niños y niñas menores de 2 años se ha registrado un descenso de hospitalizaciones (de 15,1% en 2007 a 8,5% en 2011) y para la población infantil entre 3 y 7 años un aumento (de 2,6% en 2007 a 4,9% en 2011).

Por área geográfica, observamos que hay un descenso de hospitalización infantil excepto en las provincias de Córdoba (4,1% en 1999 frente al 5,2% en 2011), Jaén (3,4% en 2007 frente a 4,3% en 2011) y Málaga (3,9% en 2007 frente a 5% en 2011), cuyas cifras aumentaron levemente durante los años del estudio. En cuanto al entorno social, destacar el descenso de hospitalizaciones de menores residentes en hogares cuya clase social es alta (de 5,9% en 1999 a 0,9% observado en 2011).



Gráfico 266. Porcentaje de menores que estuvieron en un hospital al menos una noche durante el último año por sexo. Andalucía. Años 1999, 2003, 2007 y 2011.



Gráfico 267. Porcentaje de menores que estuvieron en un hospital al menos una noche durante el último año por edad. Andalucía. Años 1999, 2003, 2007 y 2011.

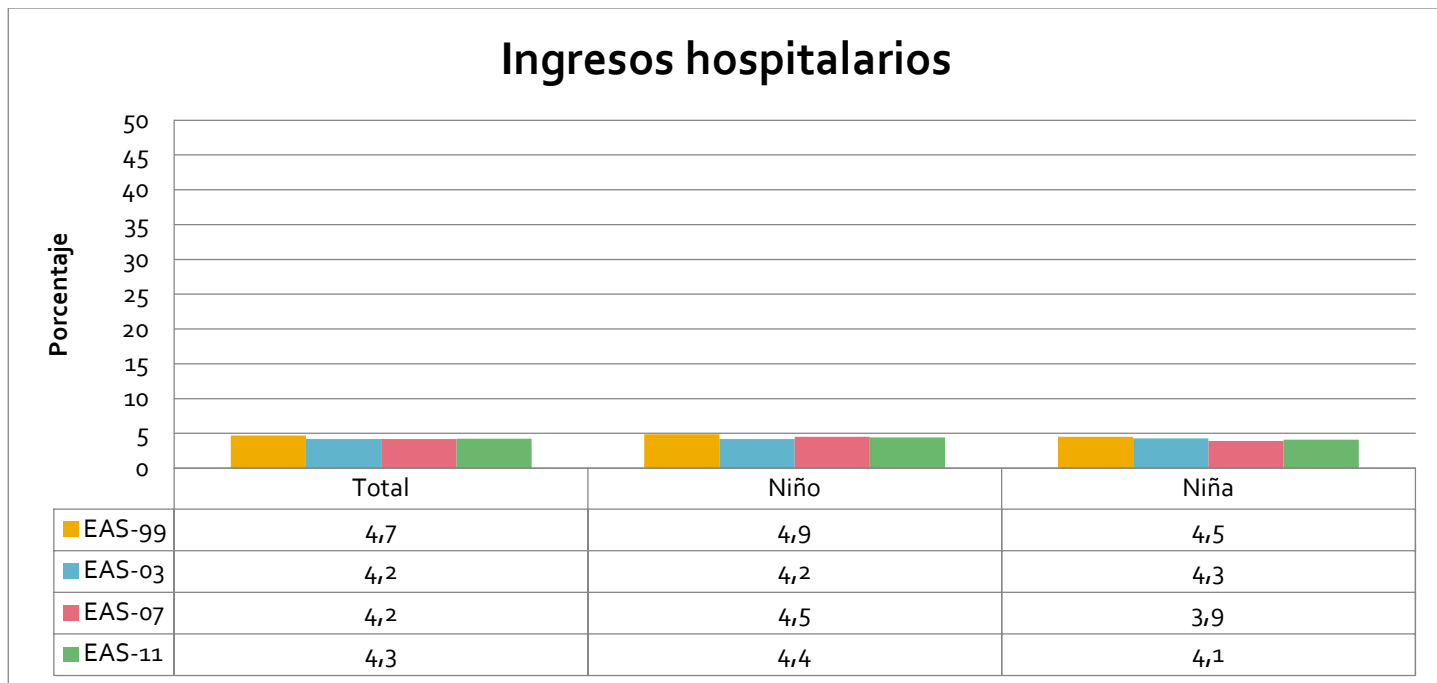

Gráfico 268. Porcentaje de menores que estuvieron en un hospital al menos una noche durante el último año por provincias. Andalucía. Años 1999, 2003, 2007 y 2011.

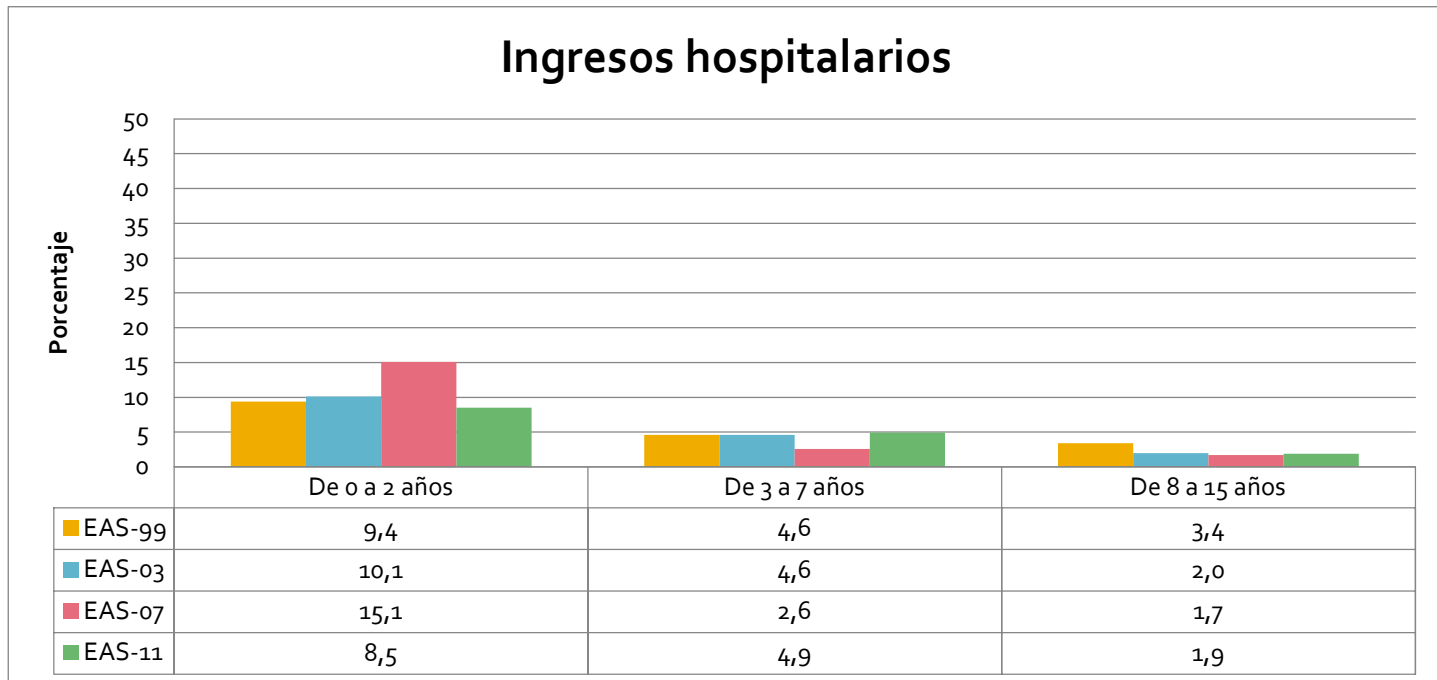

Gráfico 269. Porcentaje de menores que estuvieron ingresados en un hospital al menos una noche durante el último año por nivel de estudios. Andalucía. Años 1999, 2003, 2007 y 2011.

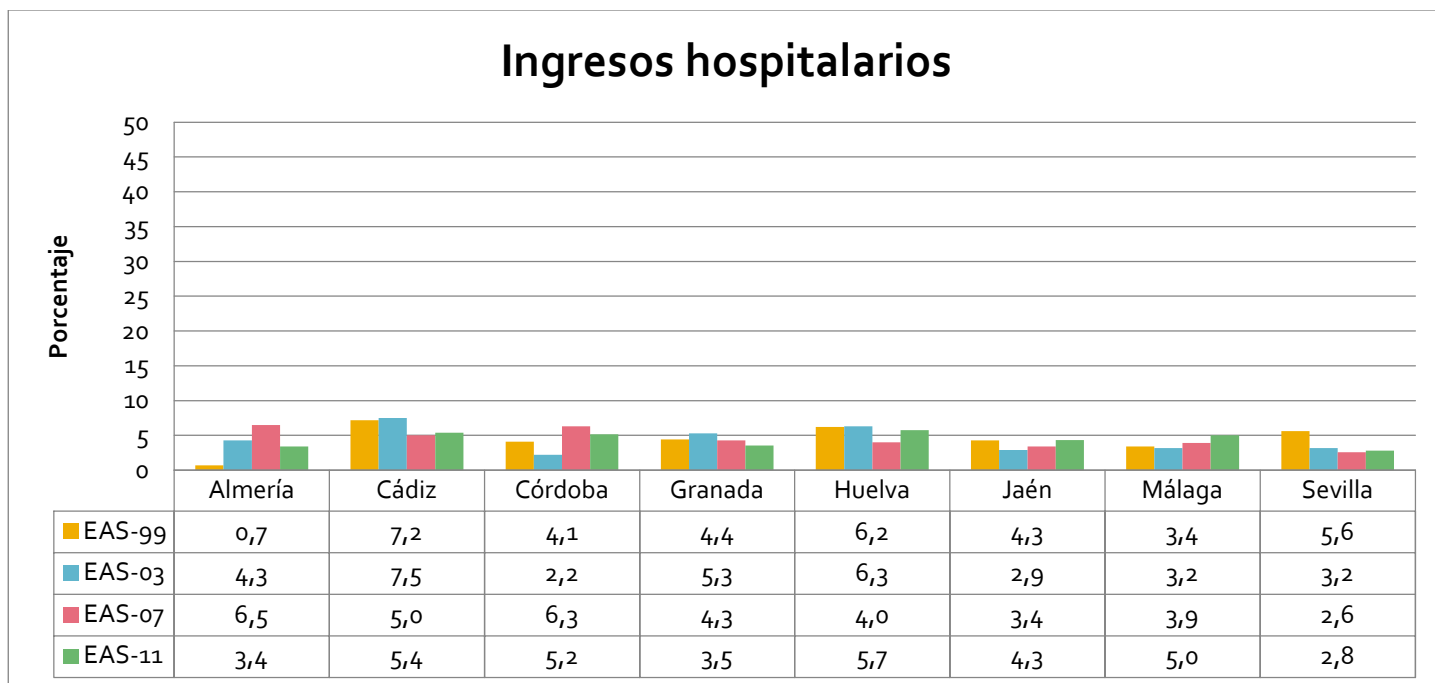

Gráfico 270. Porcentaje de menores que estuvieron ingresados en un hospital al menos una noche durante el último año por clase social. Andalucía. Años 1999, 2003, 2007 y 2011.

# Encuesta Andaluza de Salud 2011-2012

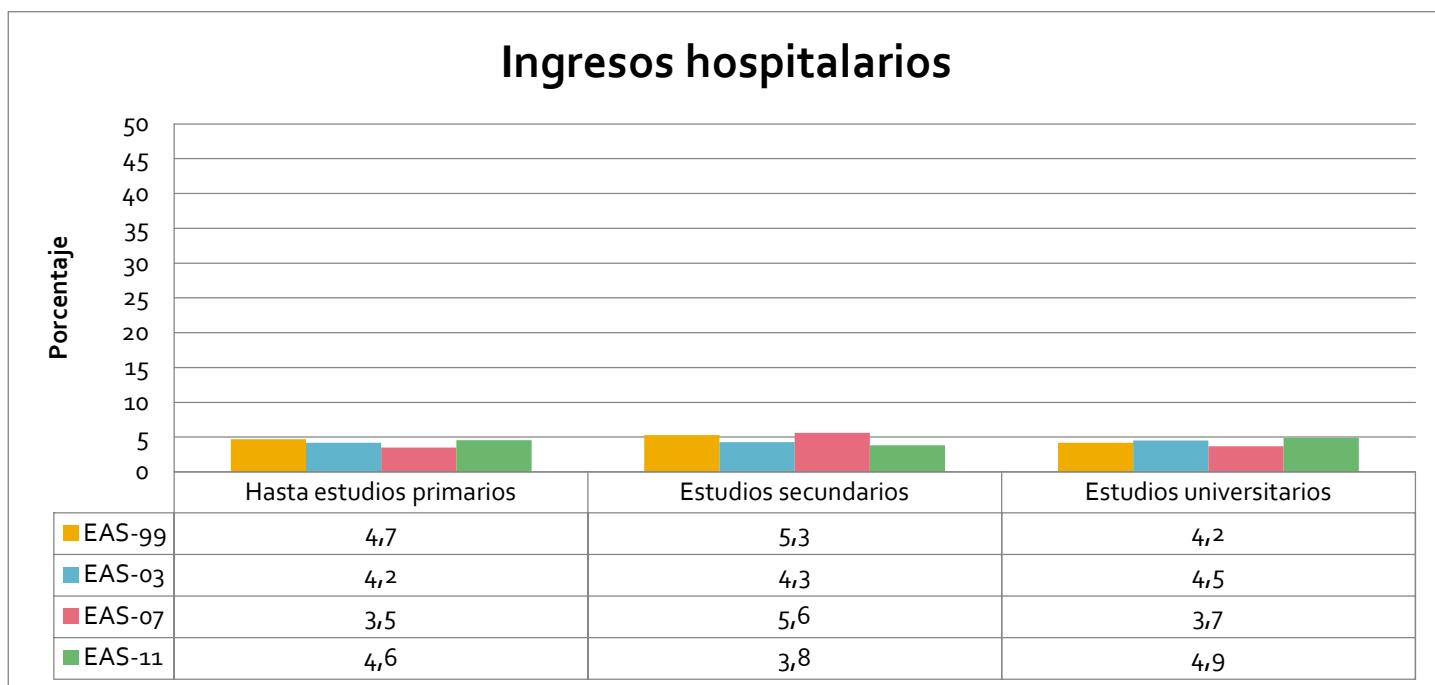
Muestra de Adultos

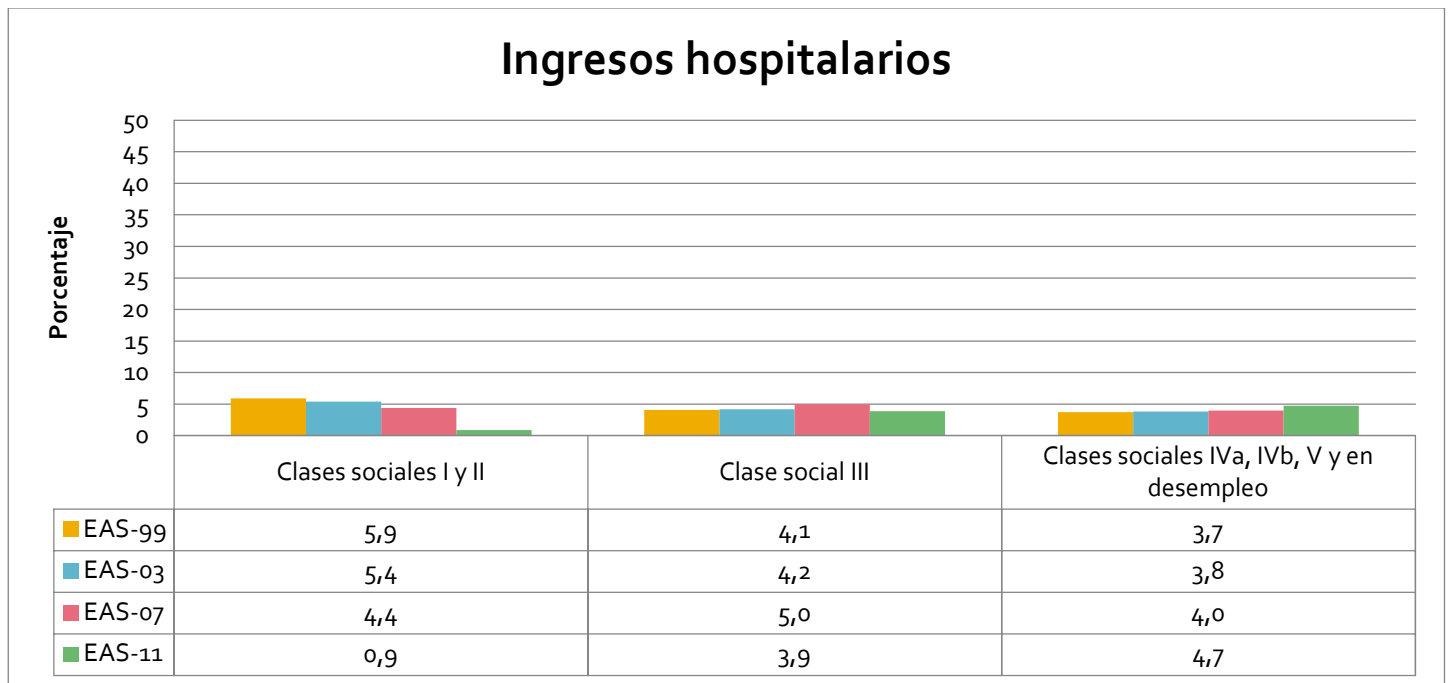
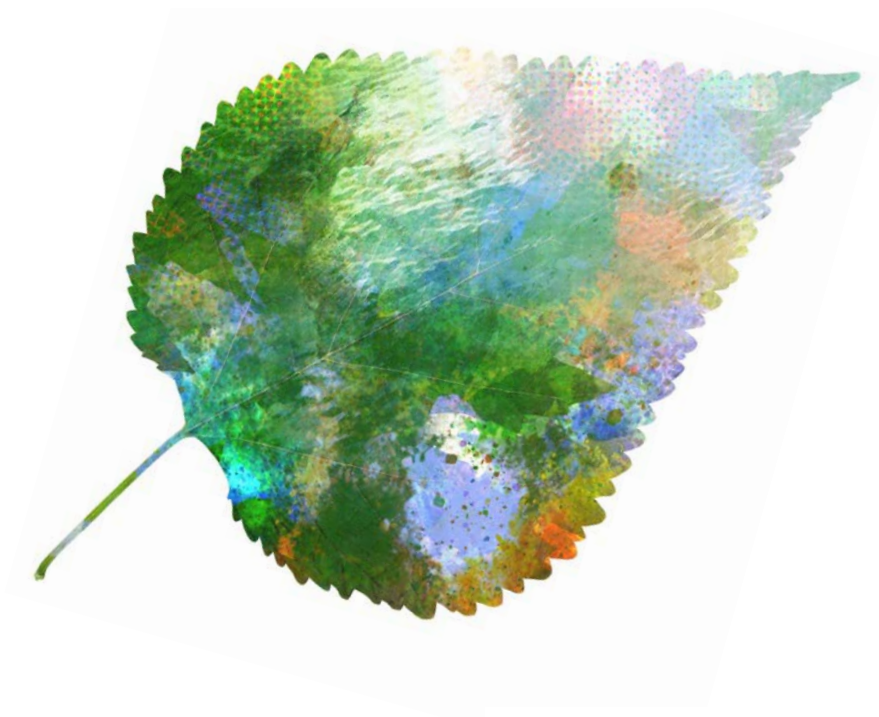

## Bloque III Hábitos de vida

## **Programas televisivos. Porcentaje de menores que diariamente ven la televisión y tiempo que los y las menores destinan cada día a ello**

### *Encuesta Andaluza de Salud de 2011*

Según los datos del año 2011, el 90,1% de la población infantil (88,8% niñas y 91,4% niños), veían la televisión diariamente. Casi el 50% de los niños y niñas dedicaban de 1 a 2 horas diarias a ver la televisión. En relación con la edad, el porcentaje de menores que veían más la televisión fue mayor en el grupo de mayor edad. En los diferentes rangos de edad, lo más habitual era ver la televisión de 1 a 2 horas diarias. La población de 8 a 15 años fueron los que más la veían.

En Huelva fue donde más veían la televisión a diario (95,1%), y los que menos Málaga y Cádiz (87,7% y 86,8%, respectivamente). La provincia donde los menores dedicaron más tiempo (más de 3 horas diarias) a ver la televisión es Almería, con un 16,6%, y la que menos (menos de una hora diaria) Cádiz, con un 9,9%. Según el perfil socioeconómico, los menores del entorno más desfavorecido (padres y madres con nivel de estudios bajo y clase social baja) fueron los que más tiempo dedicaron a ver la televisión diariamente: el porcentaje de menores que veían la televisión disminuyó según aumentó la clase social y el nivel de estudios.

### **Evolución desde la Encuesta Andaluza de Salud de 1999**

Desde 1999 hasta el 2007 hubo un descenso en los menores que veían la televisión, pero en los últimos cuatro años ha aumentado este porcentaje, de un 88,8% en 2007 hasta el 90,1% en 2011. Las horas diarias que la población infantil y adolescente dedicó a ver la televisión han disminuido en las niñas (90,1% en 2007, 88,8% en 2011), mientras que en los niños se ha producido un aumento (87,6% en 2007, 91,4% en 2011). Ha habido un aumento de los menores de 0 a 2 años que ven diariamente la televisión, (48,4% en 2007 y 59,4% en 2011). Según las provincias, su evolución ha sido similar, exceptuando Huelva, donde se ha producido un aumento del porcentaje de menores que diariamente ven la televisión (79,2% en 2007 y 95,1% en 2011).



Según el perfil socioeconómico, en los menores cuyos responsables tenían solo estudios primarios o pertenecían a la clase social baja hubo un aumento en los porcentajes de los que veían la televisión diariamente.

### Proporción de menores que diariamente ven la televisión



Gráfico 271. Porcentaje de menores que diariamente ven la televisión por sexo. Andalucía. Años 1999, 2003, 2007 y 2011.



Gráfico 272. Porcentaje de menores que diariamente ven la televisión por edad. Andalucía. Años 1999, 2003, 2007 y 2011.

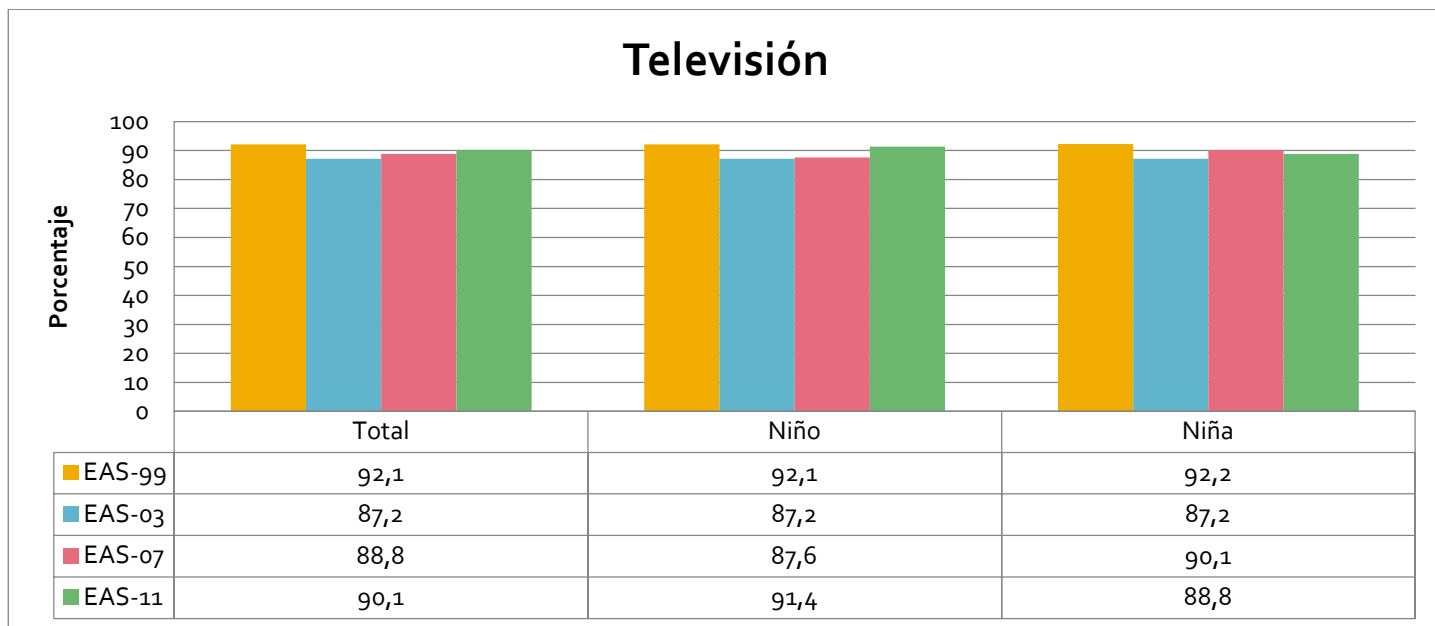

Gráfico 273. Porcentaje de menores que diariamente ven la televisión por provincias. Andalucía. Años 1999, 2003, 2007 y 2011.

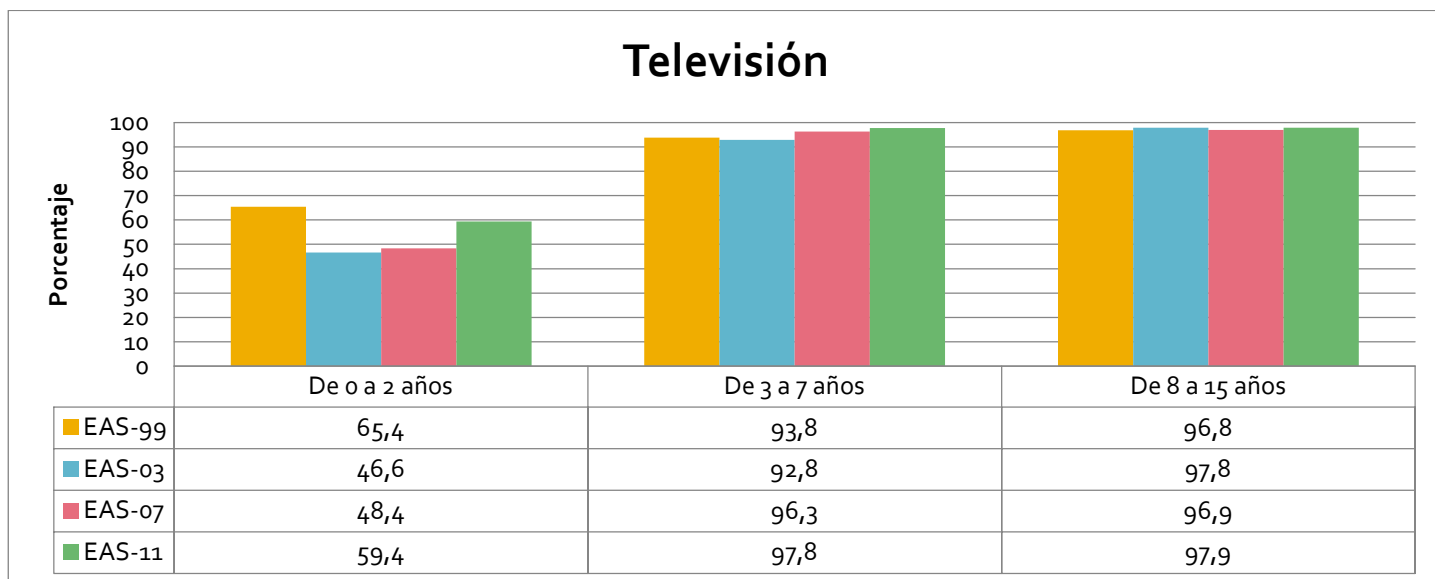

Gráfico 274. Porcentaje de menores que diariamente ven la televisión por nivel de estudios. Andalucía. Años 1999, 2003, 2007 y 2011.

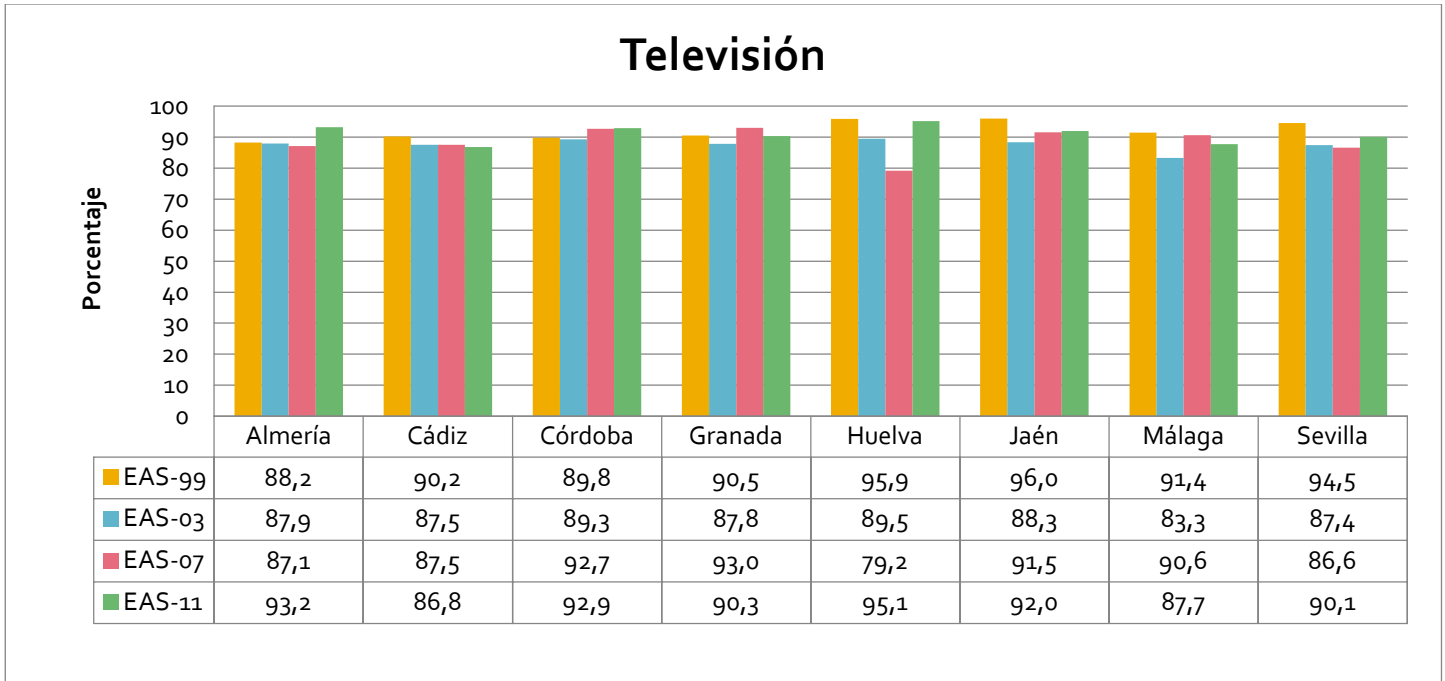

Gráfico 275. Porcentaje de menores que diariamente ven la televisión por clase social. Andalucía. Años 1999, 2003, 2007 y 2011.

Tiempo que los y las menores destinan diariamente a ver la televisión

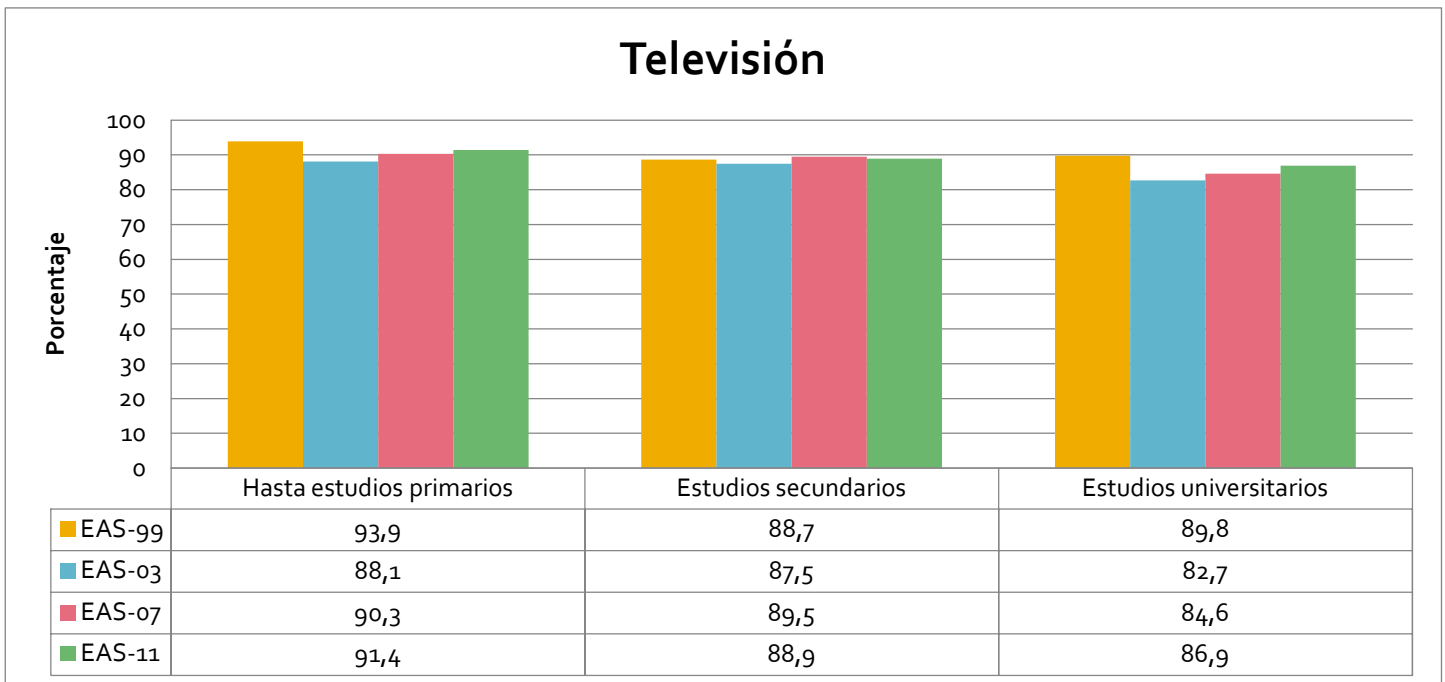

Gráfico 276. Porcentaje de menores según el número de horas dedicadas a ver la televisión al día por sexo. Andalucía. Años 1999, 2003, 2007 y 2011.

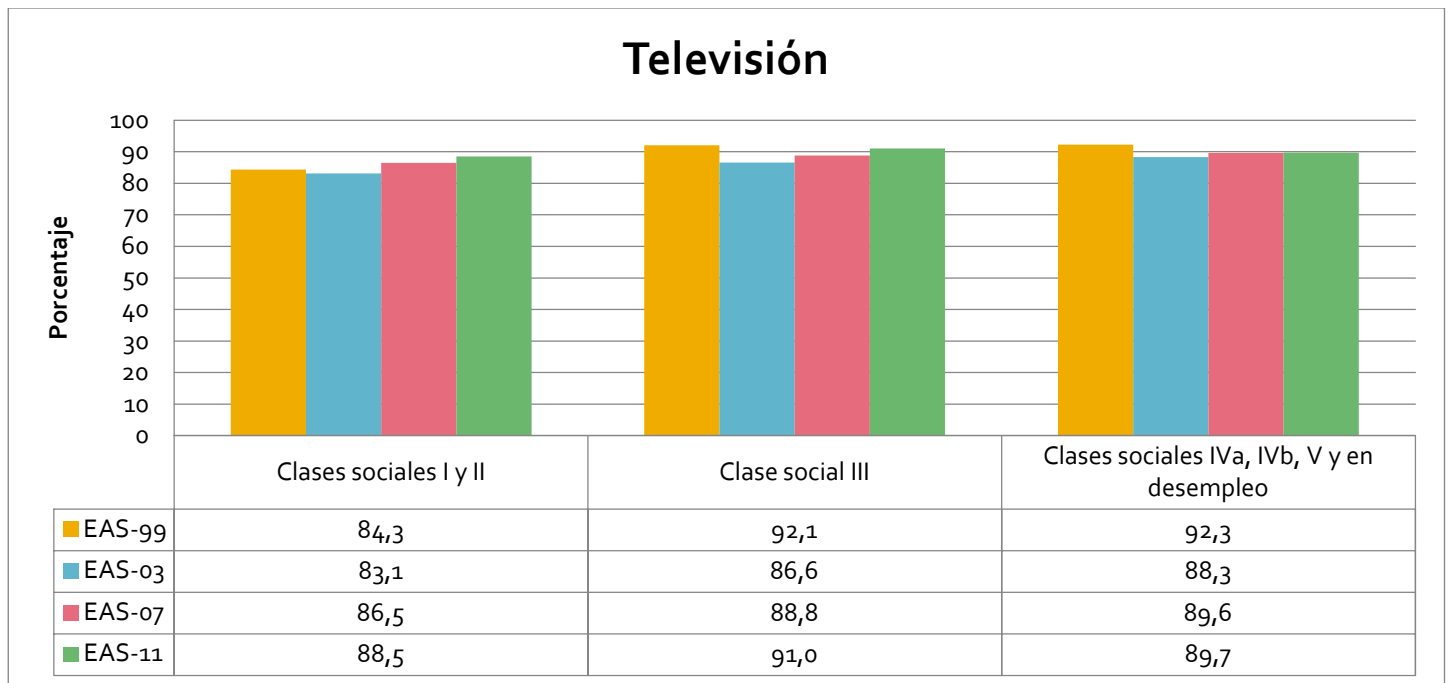

Gráfico 277. Porcentaje de menores según el número de horas dedicadas a ver la televisión al día por edad. Andalucía. Años 1999, 2003, 2007 y 2011.

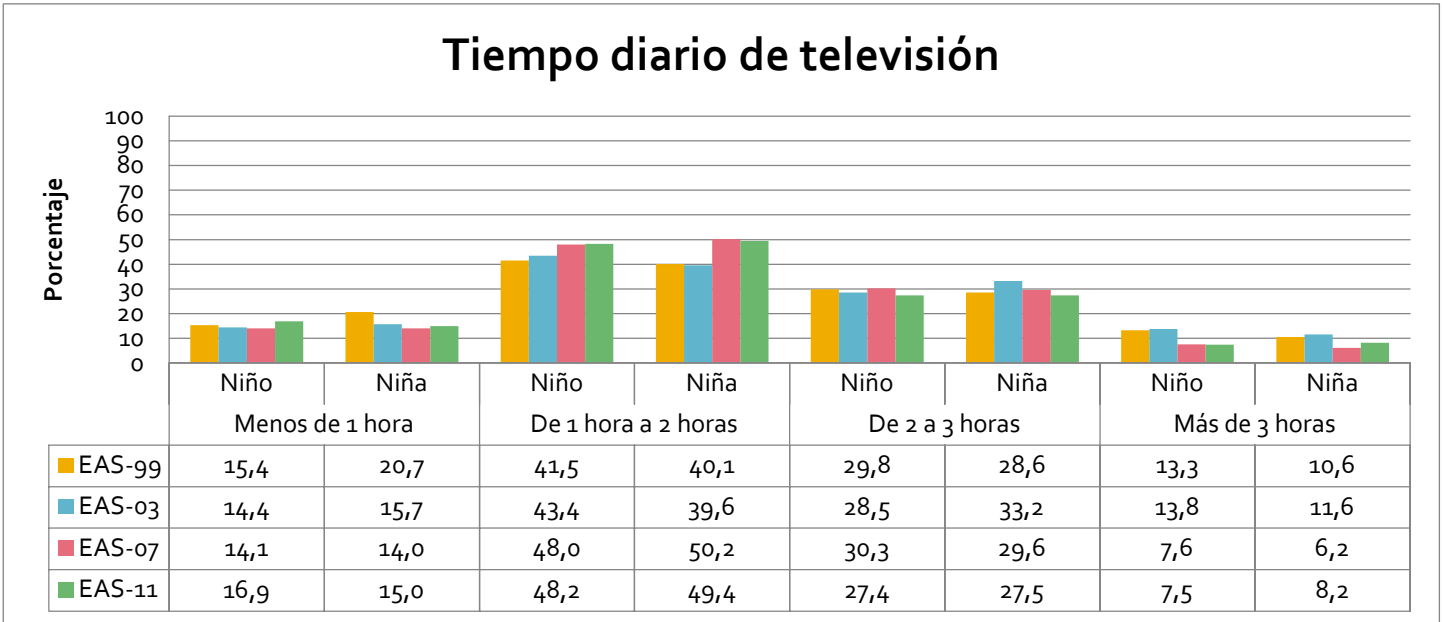

Gráfico 278. Porcentaje de menores según el número de horas dedicadas a ver la televisión al día por provincias. Andalucía. Años 1999, 2003, 2007 y 2011.

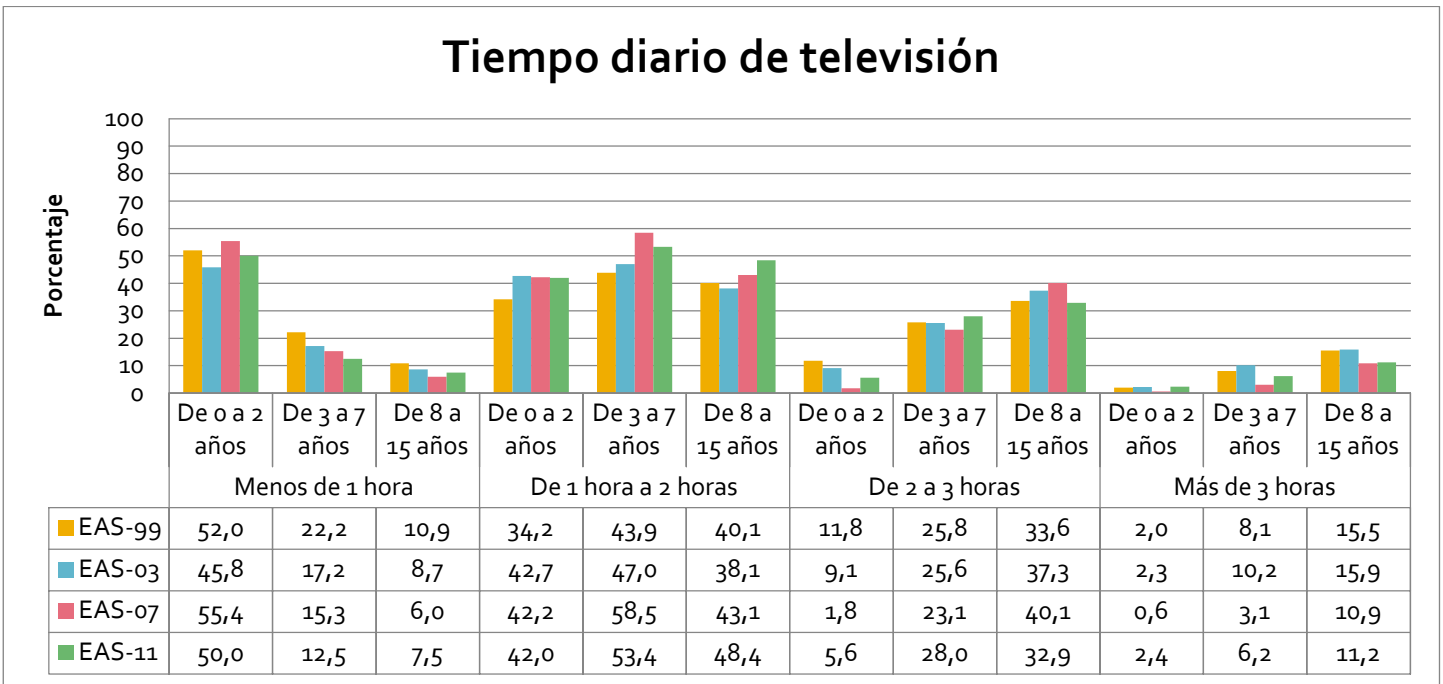

Gráfico 279. Porcentaje de menores según el número de horas dedicadas a ver la televisión al día por provincias. Andalucía. Años 1999, 2003, 2007 y 2011.

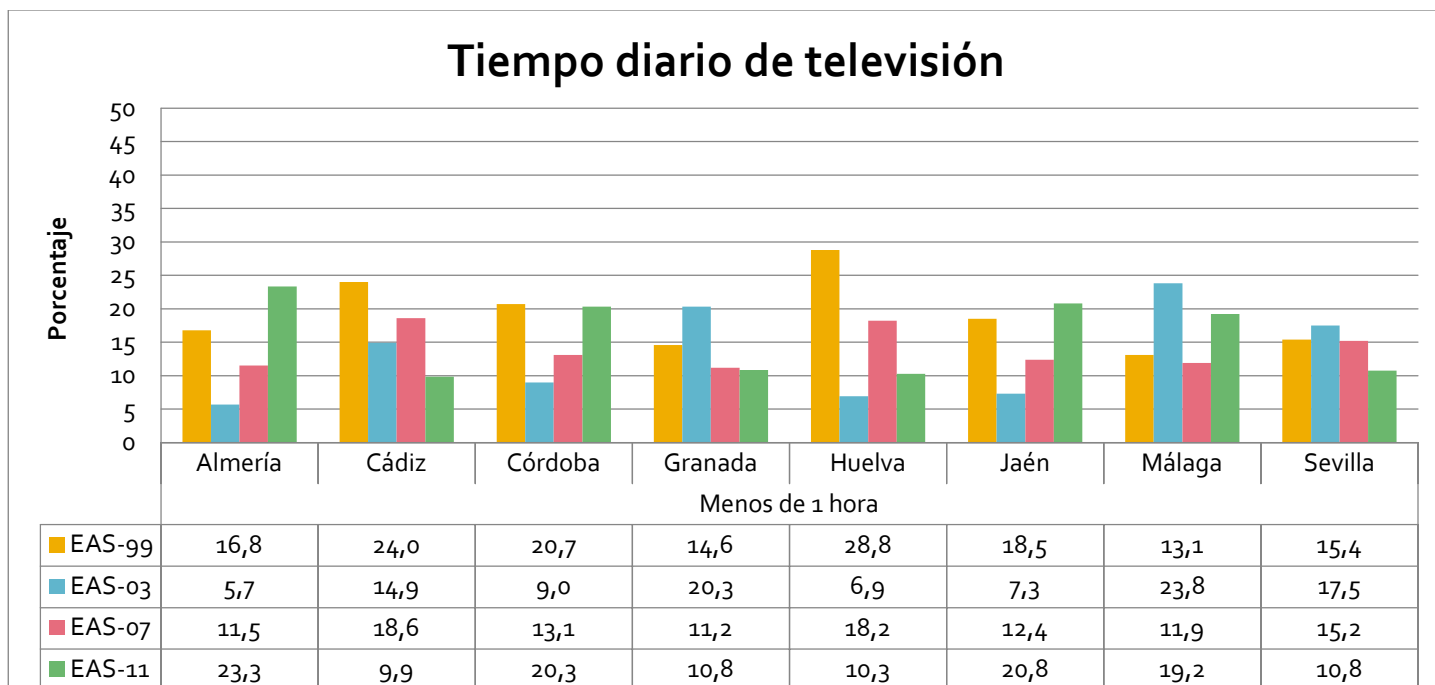

Gráfico 280. Porcentaje de menores según el número de horas dedicadas a ver la televisión al día por provincias. Andalucía. Años 1999, 2003, 2007 y 2011.

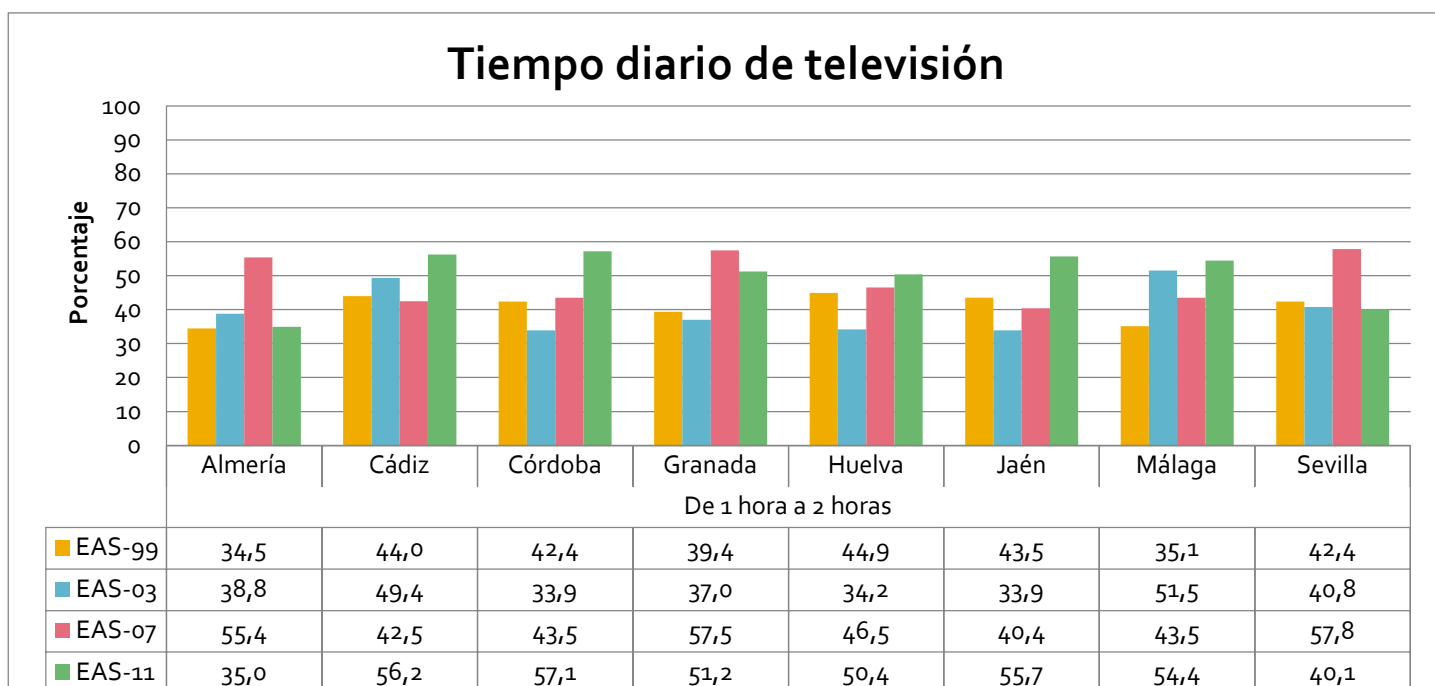

Gráfico 281. Porcentaje de menores según el número de horas dedicadas a ver la televisión al día por provincias. Andalucía. Años 1999, 2003, 2007 y 2011.

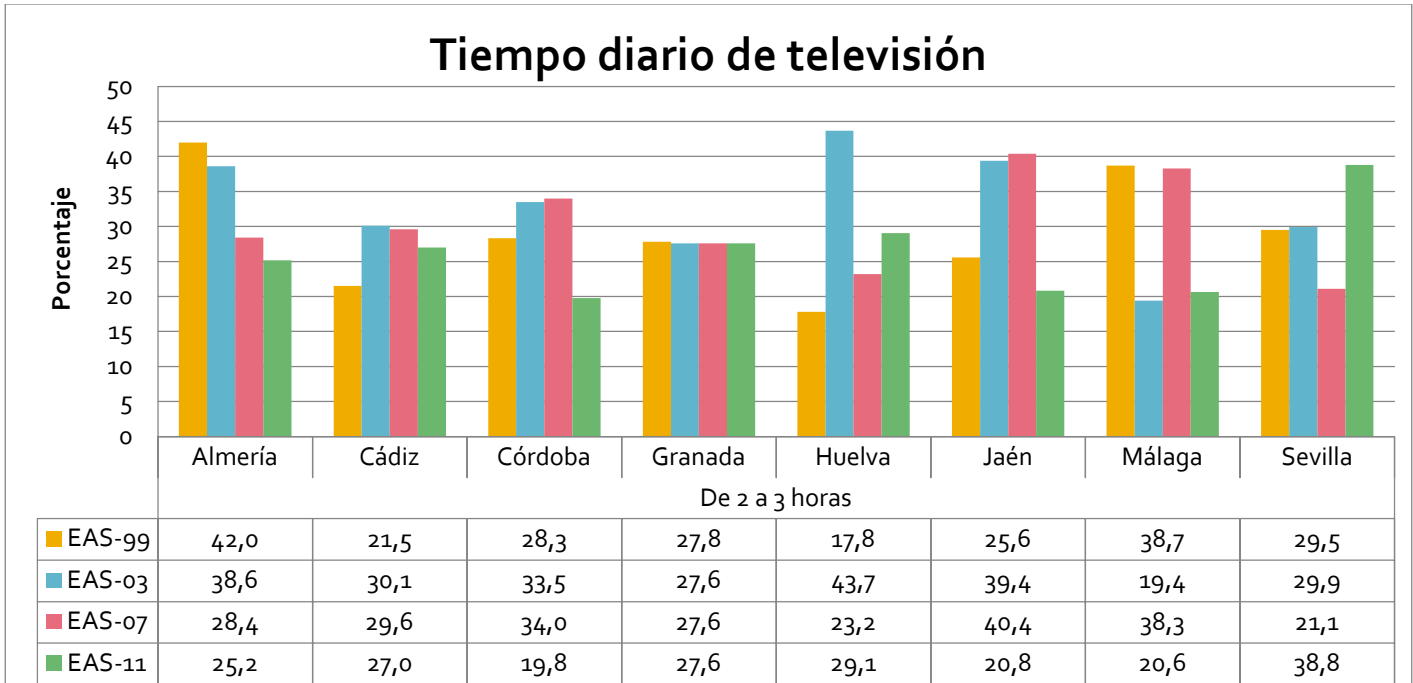

Gráfico 282. Porcentaje de menores según el número de horas dedicadas a ver la televisión al día por nivel de estudios. Andalucía. Años 1999, 2003, 2007 y 2011.

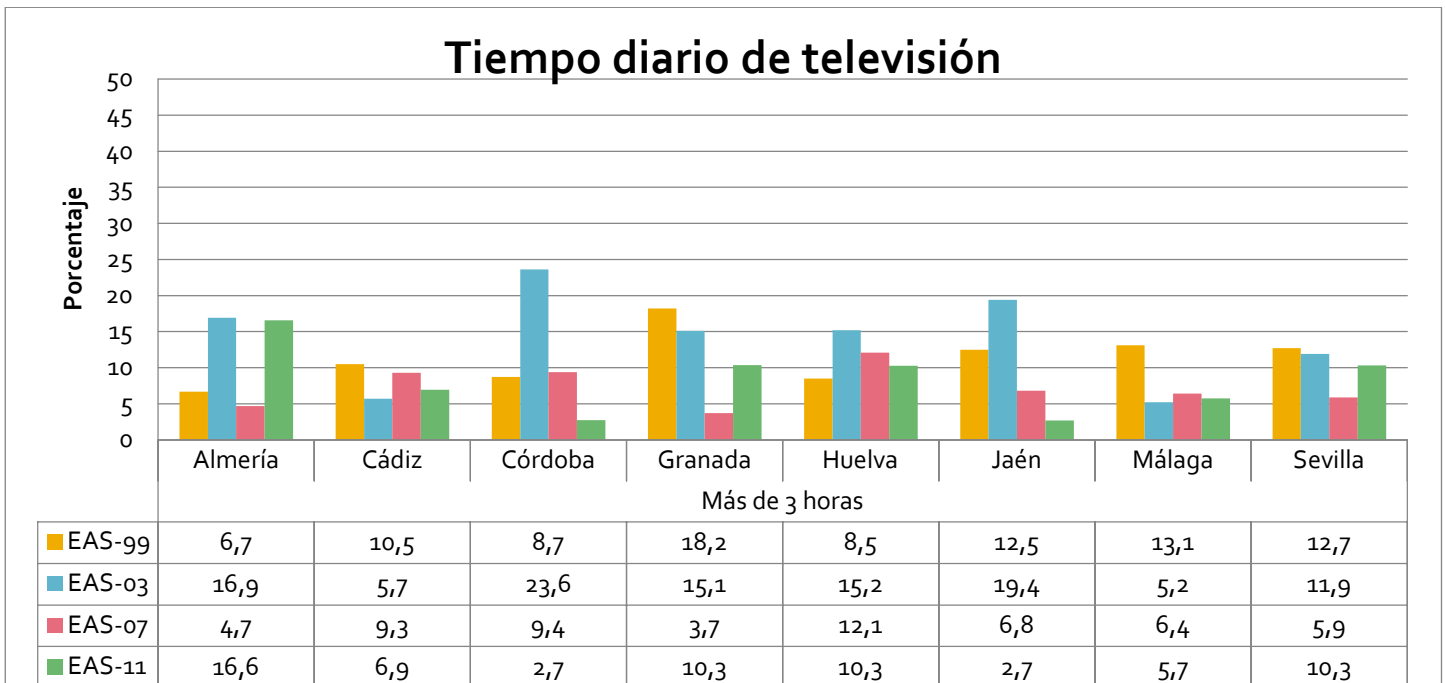

Gráfico 283. Porcentaje de menores según el número de horas dedicadas a ver la televisión al día por clase social. Andalucía. Años 1999, 2003, 2007 y 2011.

### Hábitos higiénicos: Frecuencia de baño/ducha y lavado de dientes

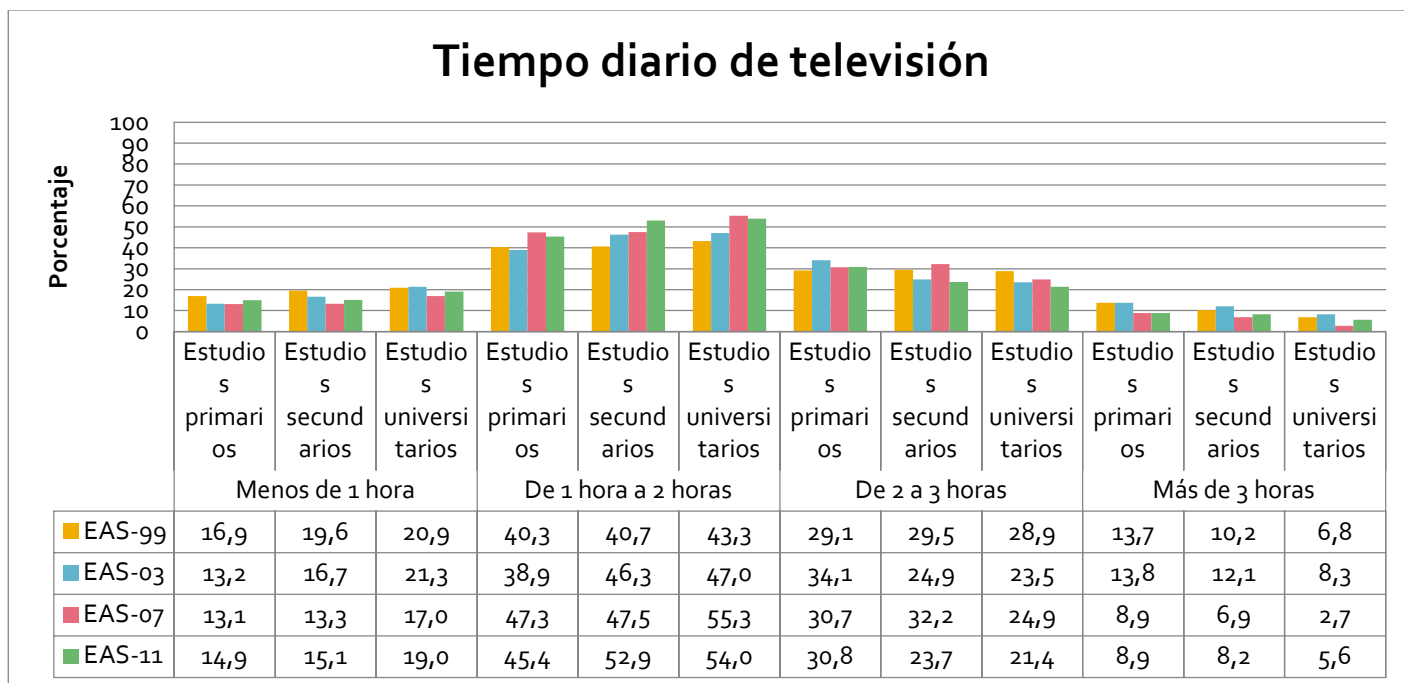

### *Encuesta Andaluza de Salud de 2011*

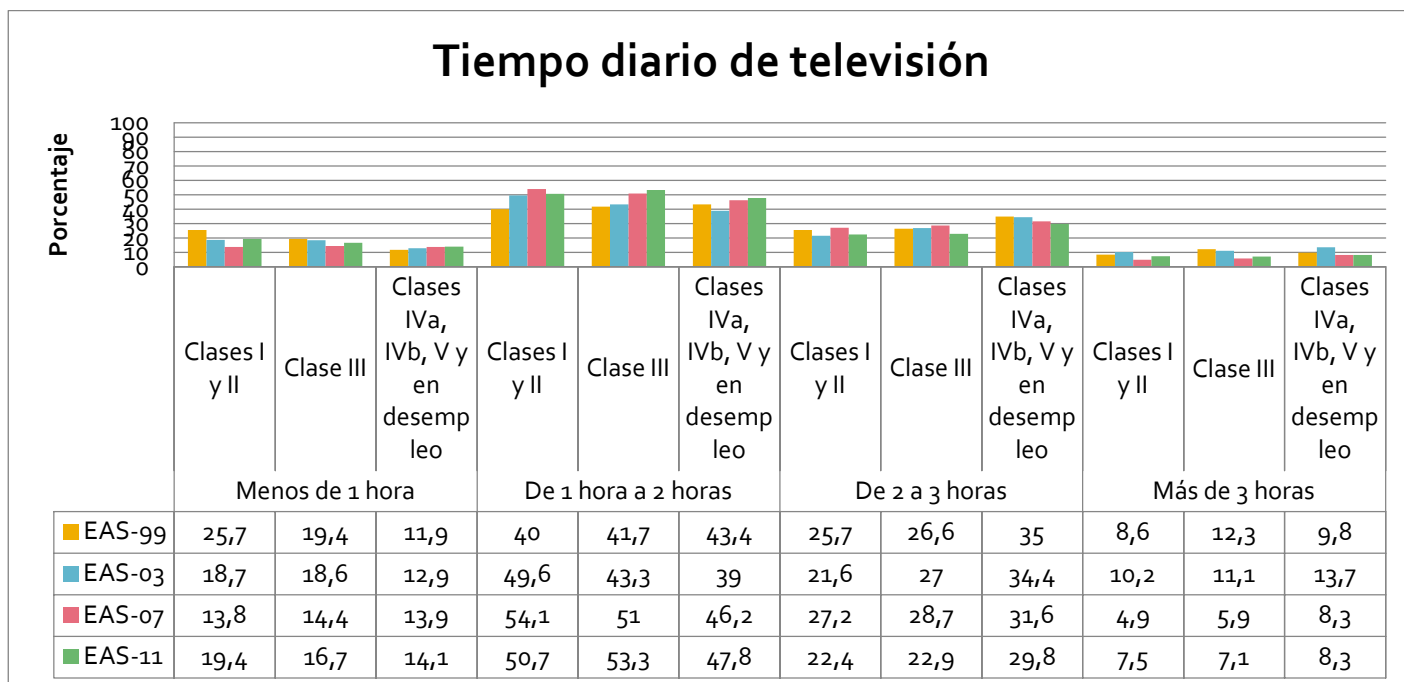
En relación con los hábitos higiénicos, más del 90% de la población (90,5% para los niños y 91,6% para niñas) se duchan a diario siendo más frecuente esta actividad cuando aumenta la edad de los y las menores.

En la provincia de Huelva es donde mayor es el porcentaje de menores que se duchaban a diario (99,1%), y la población con el porcentaje más bajo es Almería, con un 81,7%. En la provincia de Granada se observa un 0,6% de menores que se duchaban menos de una vez a la semana, siendo la única provincia con un porcentaje superior a 0% para esta frecuencia de baño/ducha.

Según el entorno social, el porcentaje de menores con padres/madres con estudios universitarios que se duchaban a diario es un 94%, seguido de los menores de padres con estudios secundarios y primarios, un 90,5%. Con respecto a la clase social a la que pertenecen los padres, El porcentaje de menores de la clase social más favorecida que se daba una ducha o baño diario es 92,2%.

El porcentaje de niñas que tuvieron una higiene bucodental a diario es 78,4%, frente a un 74,7% de niños. El porcentaje de menores cuya higiene bucodental es diaria aumenta cuanto mayor es la edad del menor, pasando de un 51,2% de 0 a 2 años a un 82,1% de 8 a 15 años.

La provincia con el porcentaje más alto de menores que limpiaban sus dientes a diario es Cádiz con un 82,8, siendo la provincia con el porcentaje más bajo Granada (67,4%). Granada es la provincia con el porcentaje más alto de menores que se limpiaban los dientes menos de una vez por semana (16,8%).

Se observa como en el entorno familiar de padres/madres universitarios el porcentaje de menores con una higiene bucodental a diario es más elevado que en el grupo de menores cuyos padres/madres tiene estudios secundarios o primarios, alcanzándose el 83% de menores cuando la frecuencia de higiene es todos los días. Un 8,9% de la población infantil cuyos padres/madres son

universitarios limpiaban sus dientes menos de una vez por semana. Respecto a la clase social, no se observan diferencias considerables, siendo los porcentajes algo más elevados cuando la higiene bucodental es de todos los días y 3 o 4 veces a la semana.

### *Evolución desde la Encuesta Andaluza de Salud de 1999*

La evolución que se ha producido en la frecuencia de tomarse un baño o ducha a diario, desde 1999 hasta 2011 ha sido favorable respecto a todas las variables estudiadas (según sexo, edad, provincias, estudios y clase social de los padres). Desde 1999 la frecuencia de ducharse a diario ha aumentado de un 82,4% hasta más de un 90% para los y las menores, por lo que disminuye el porcentaje de tomar de baño con menor frecuencia a la semana.

Con respecto a la higiene bucodental, ocurre lo mismo, la población infantil que se lavan los dientes a diario ha aumentado con respecto a todas las variables estudiadas (según sexo, edad, provincias). Respecto al género, se observa un aumento de más de un 10% entre las niñas y más de un 15% entre los niños desde 1999 hasta 2011. En cuanto a la población infantil según los estudios y clase social de los padres/madres, no se observan cambios elevados en la higiene bucodental.

Frecuencia de baño o ducha



Gráfico 284. Porcentaje de menores según la frecuencia de baño/ducha por sexo. Andalucía. Años 1999, 2003, 2007 y 2011.



Gráfico 285. Porcentaje de menores según la frecuencia de baño/ducha por edad. Andalucía. Años 1999, 2003, 2007 y 2011.

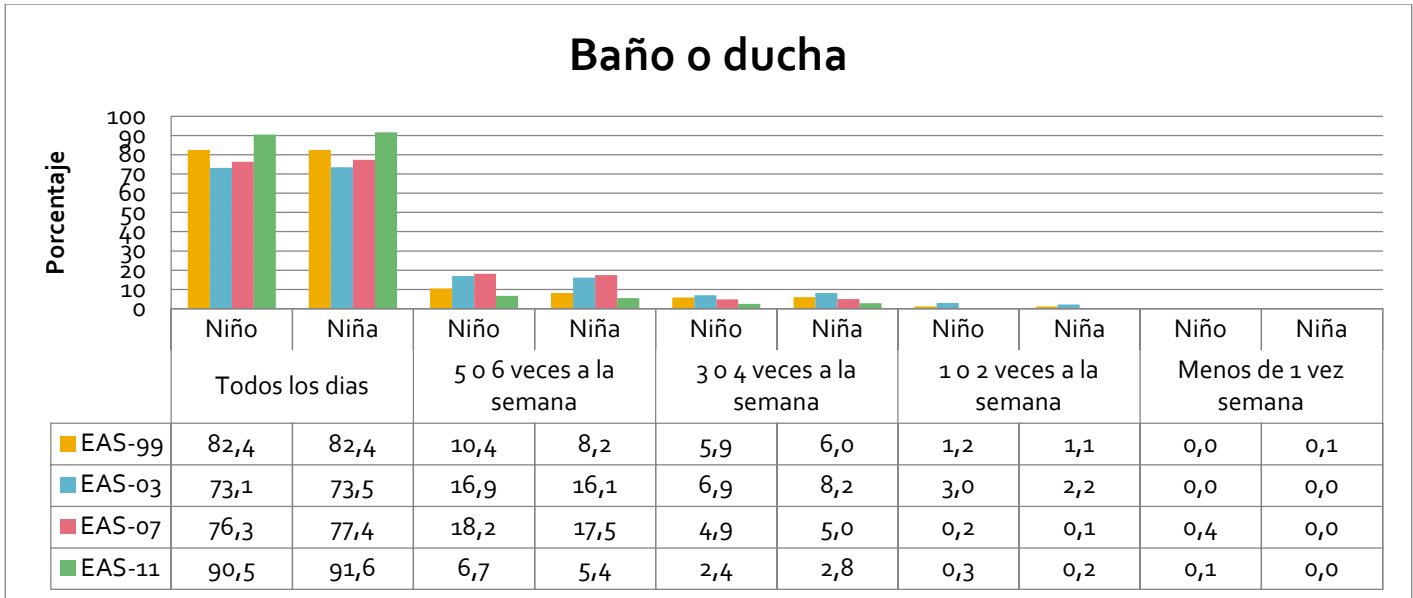

Gráfico 286. Porcentaje de menores según la frecuencia de baño/ducha por provincias. Andalucía. Años 1999, 2003, 2007 y 2011.

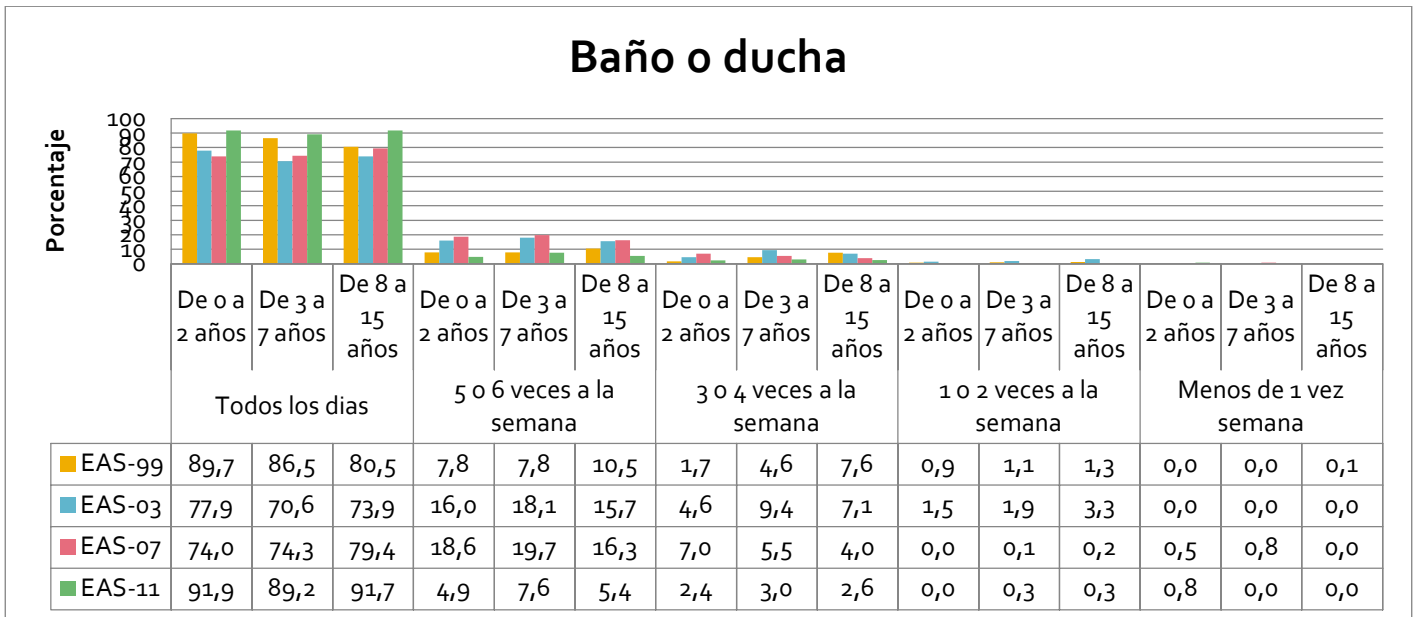

Gráfico 287. Porcentaje de menores según la frecuencia de baño/ducha por provincias. Andalucía. Años 1999, 2003, 2007 y 2011.

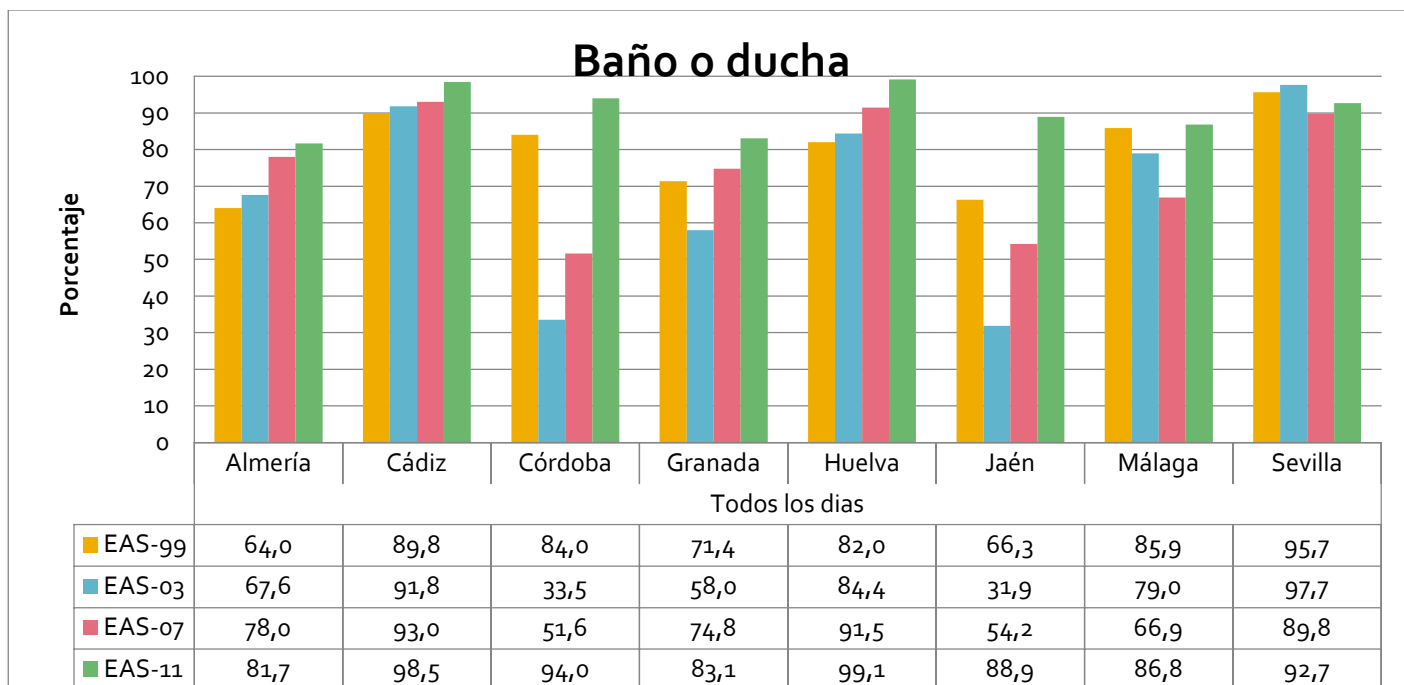

Gráfico 288. Porcentaje de menores según la frecuencia de baño/ducha por provincias. Andalucía. Años 1999, 2003, 2007 y 2011.

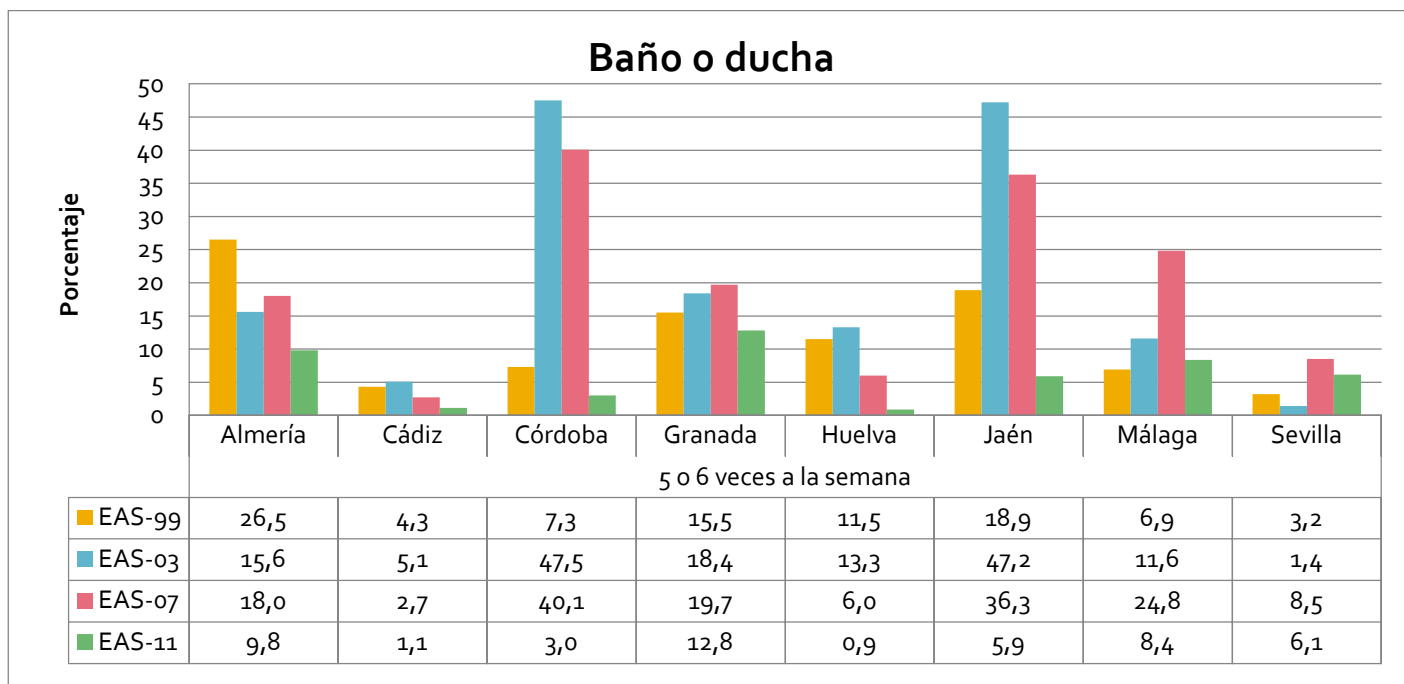

Gráfico 289. Porcentaje de menores según la frecuencia de baño/ducha por provincias. Andalucía. Años 1999, 2003, 2007 y 2011.

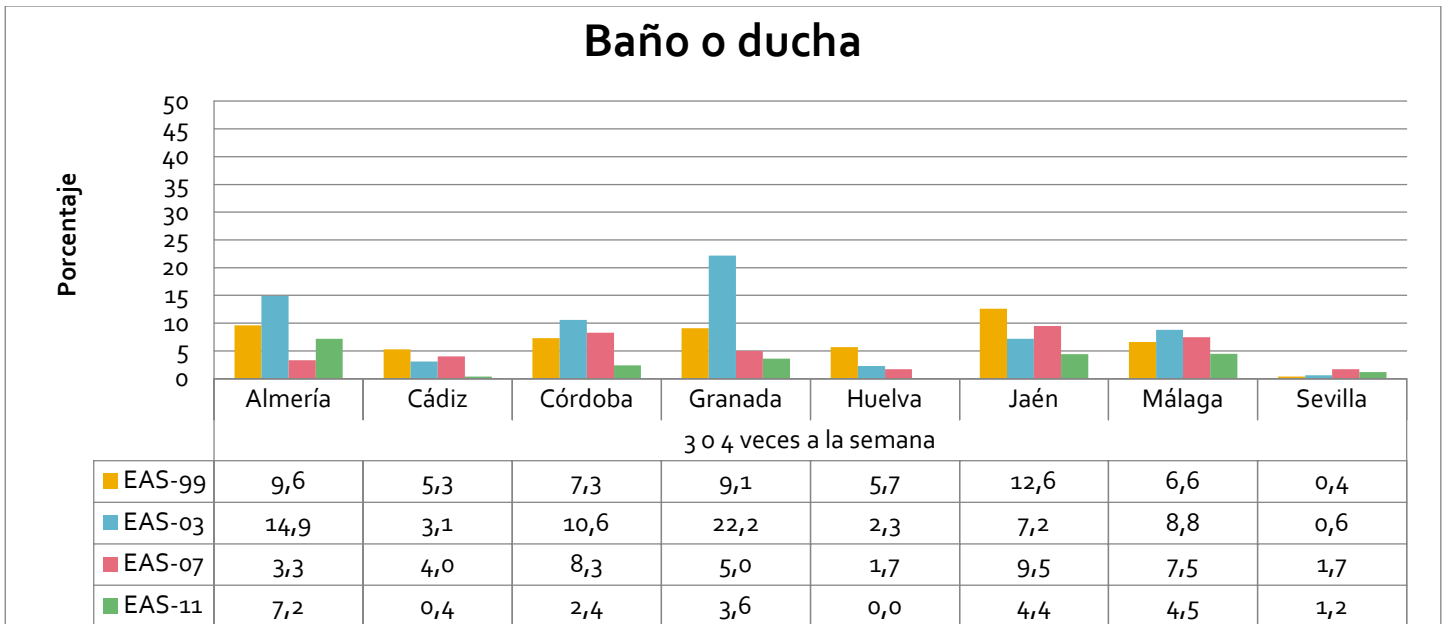

Gráfico 290. Porcentaje de menores según la frecuencia de baño/ducha por provincias. Andalucía. Años 1999, 2003, 2007 y 2011.

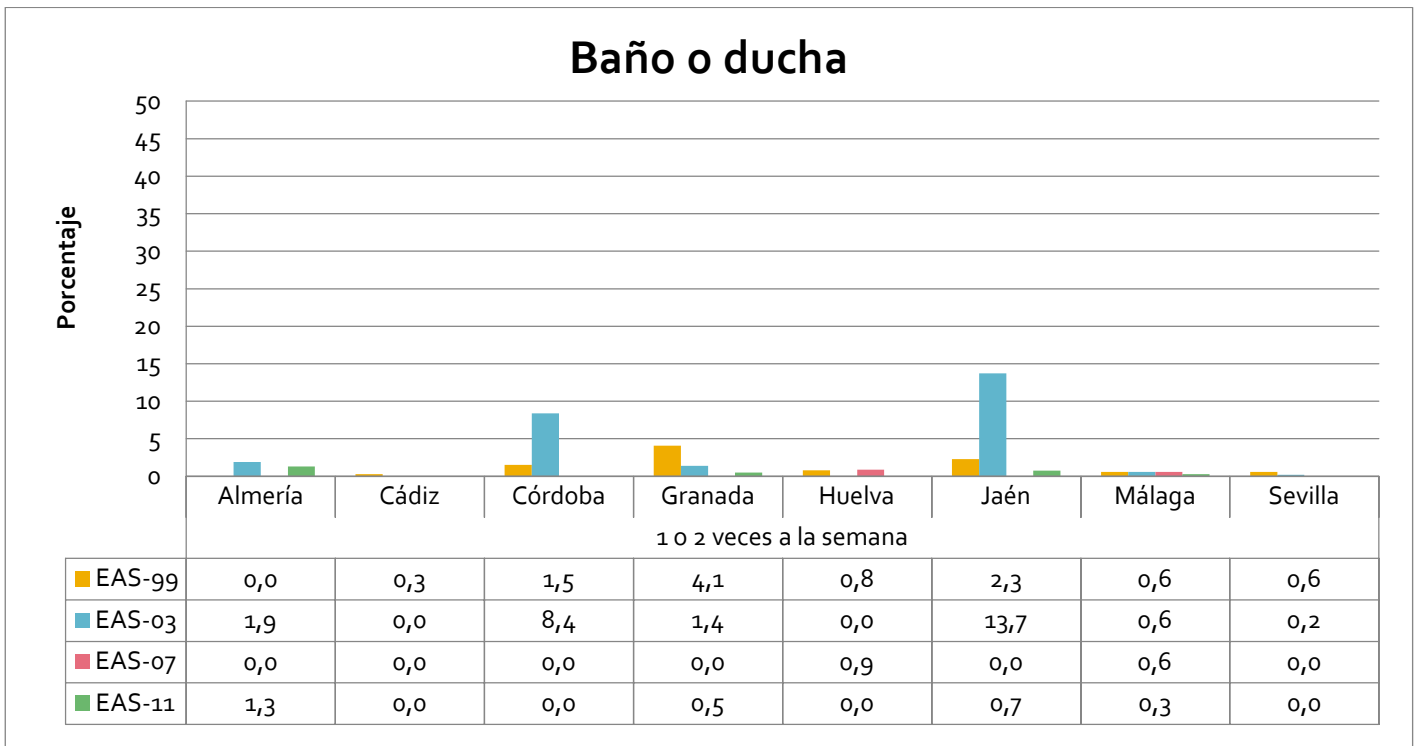

Gráfico 291. Porcentaje de menores según la frecuencia de baño/ducha por nivel de estudios. Andalucía. Años 1999, 2003, 2007 y 2011.

## Baño o ducha

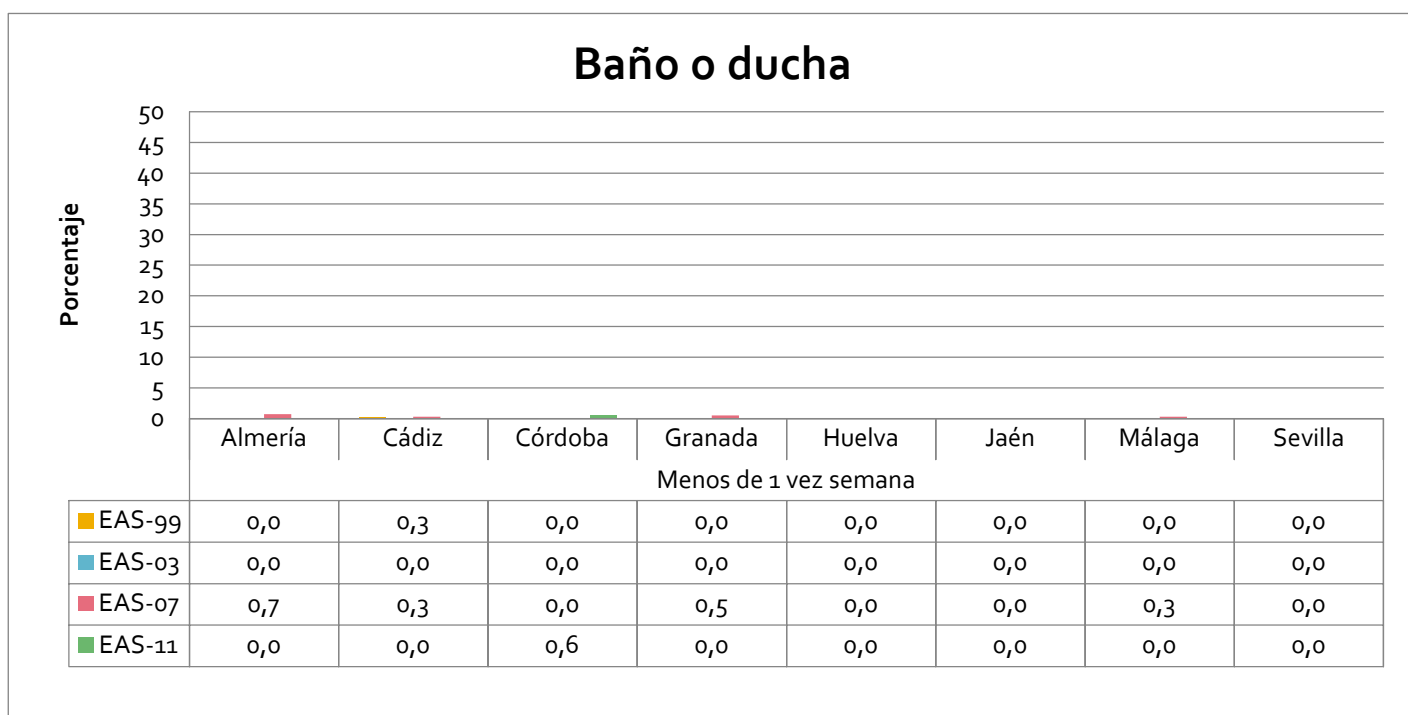

Gráfico 292. Porcentaje de menores según la frecuencia de baño/ducha por clase social. Andalucía. Años 1999, 2003, 2007 y 2011.

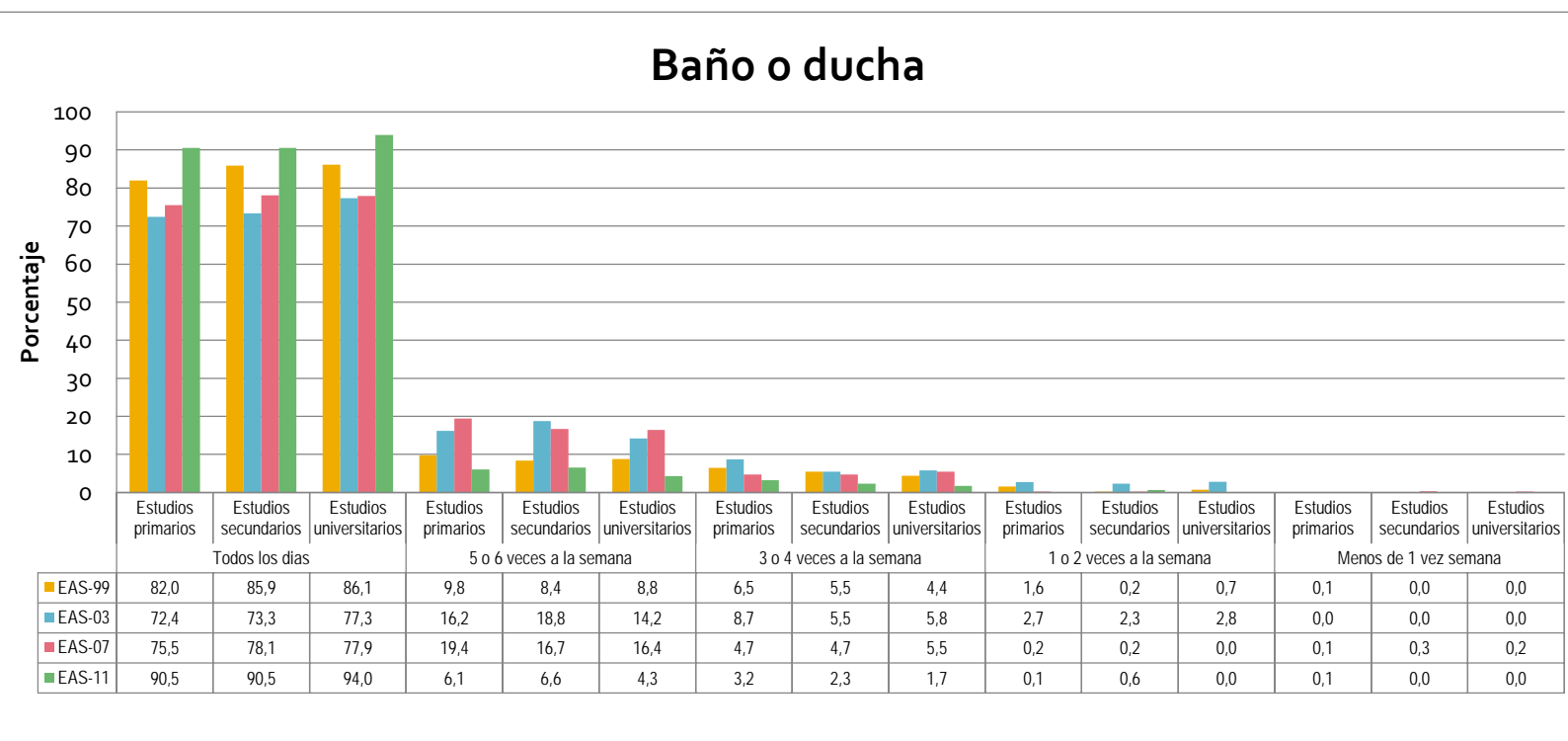
### Frecuencia de lavado de dientes



Gráfico 293. Porcentaje de menores según la frecuencia de lavado de dientes por sexo. Andalucía. Años 1999, 2003, 2007 y 2011.

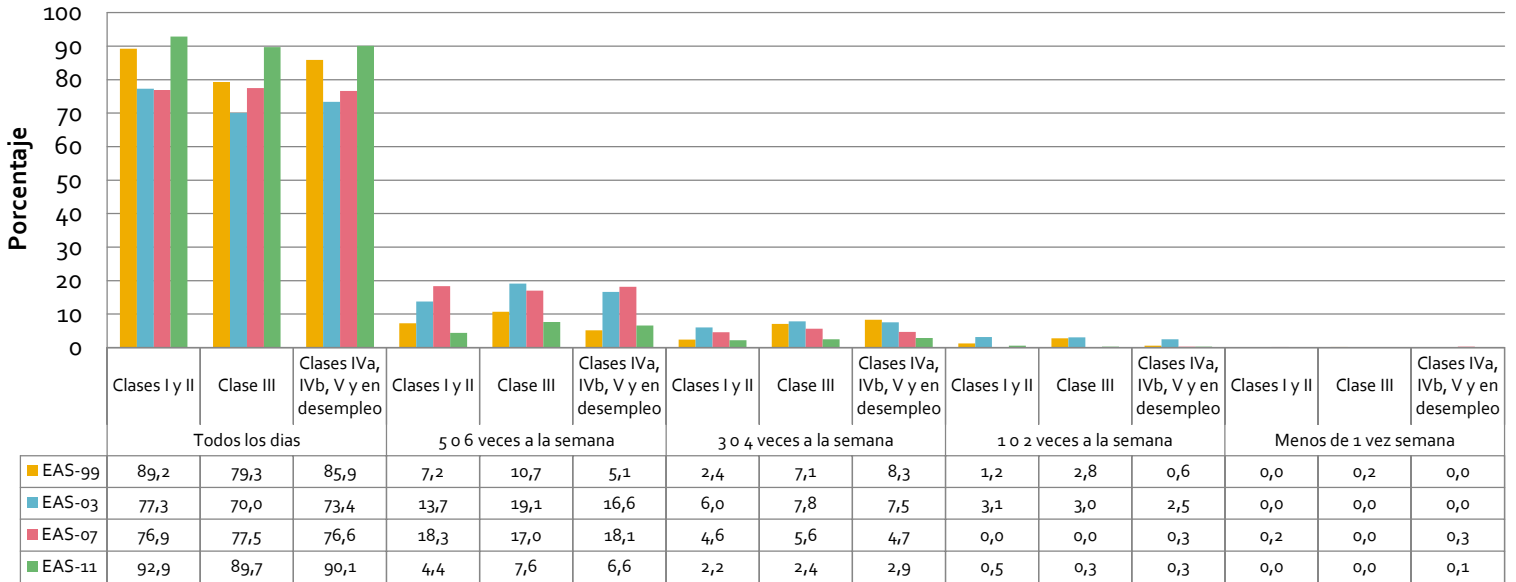

Gráfico 294. Porcentaje de menores según la frecuencia de lavado de dientes por edad. Andalucía. Años 1999, 2003, 2007 y 2011.

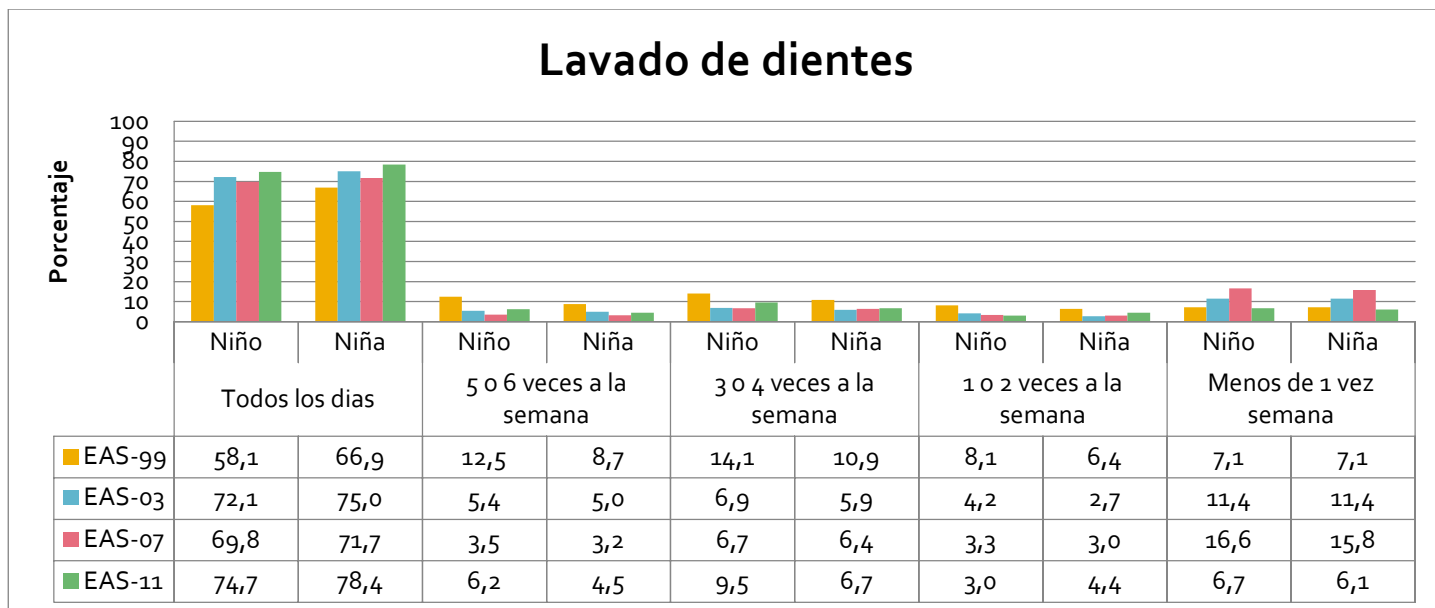

### Lavado de dientes

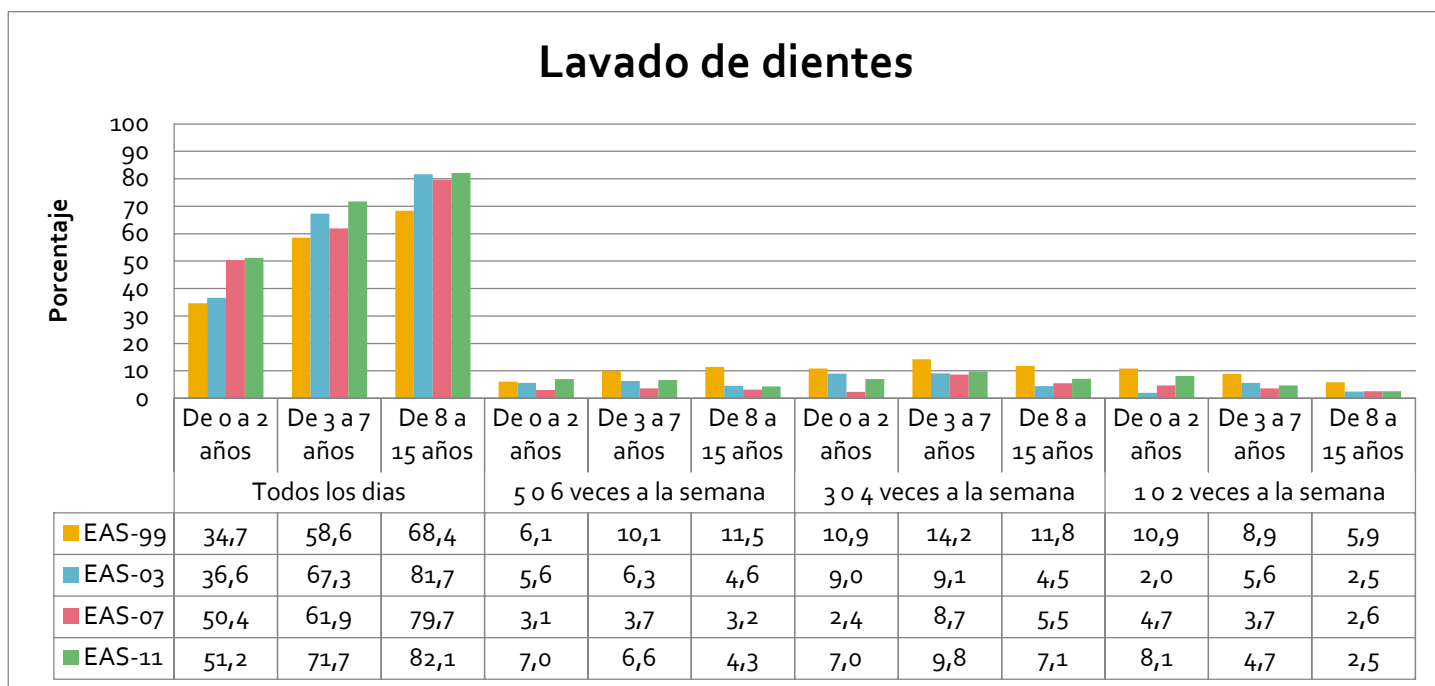
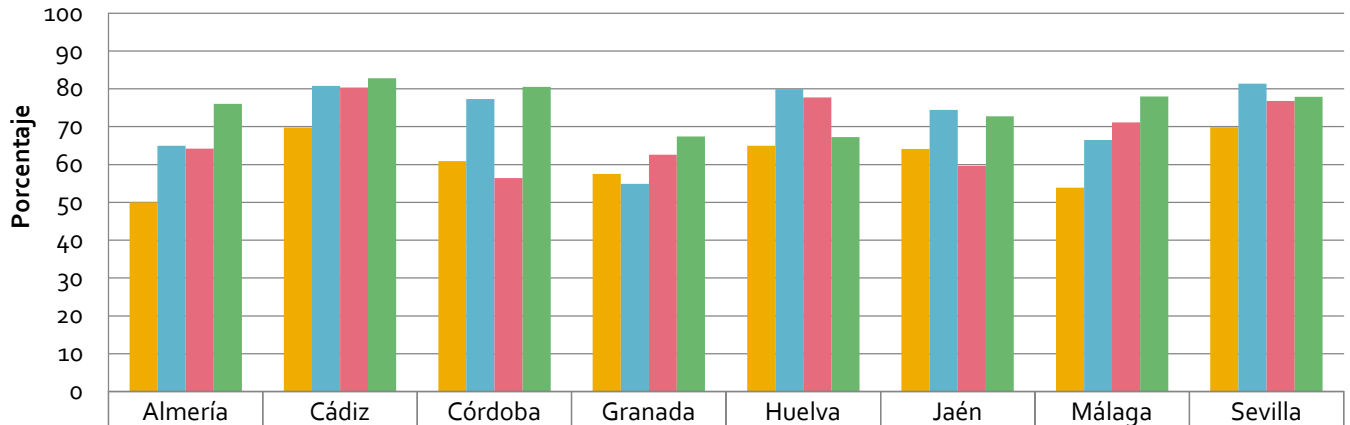

Todos los días

■ EAS-99	50,0	69,8	60,9	57,5	65,0	64,1	53,9	69,9
■ EAS-03	65,0	80,8	77,3	54,9	79,9	74,4	66,5	81,4
■ EAS-07	64,2	80,4	56,4	62,6	77,7	59,6	71,1	76,8
■ EAS-11	76,0	82,8	80,5	67,4	67,3	72,7	78,0	77,9

Gráfico 295. Porcentaje de menores según la frecuencia de lavado de dientes por provincias. Andalucía. Años 1999, 2003, 2007 y 2011.

### Lavado de dientes

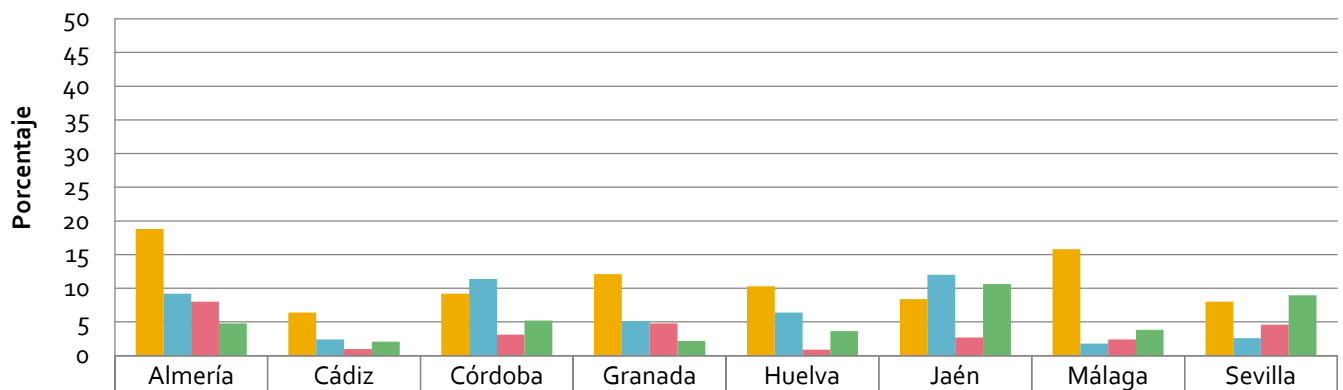

5 o 6 veces a la semana

■ EAS-99	18,8	6,4	9,2	12,1	10,3	8,4	15,8	8,0
■ EAS-03	9,2	2,4	11,4	5,1	6,4	12,0	1,8	2,6
■ EAS-07	8,0	1,0	3,1	4,8	0,9	2,7	2,4	4,6
■ EAS-11	4,8	2,0	5,2	2,2	3,6	10,6	3,8	9,0

Gráfico 296. Porcentaje de menores según la frecuencia de lavado de dientes por provincias. Andalucía. Años 1999, 2003, 2007 y 2011.



Gráfico 297. Porcentaje de menores según la frecuencia de lavado de dientes por provincias. Andalucía. Años 1999, 2003, 2007 y 2011.



Gráfico 298. Porcentaje de menores según la frecuencia de lavado de dientes por provincias. Andalucía. Años 1999, 2003, 2007 y 2011.

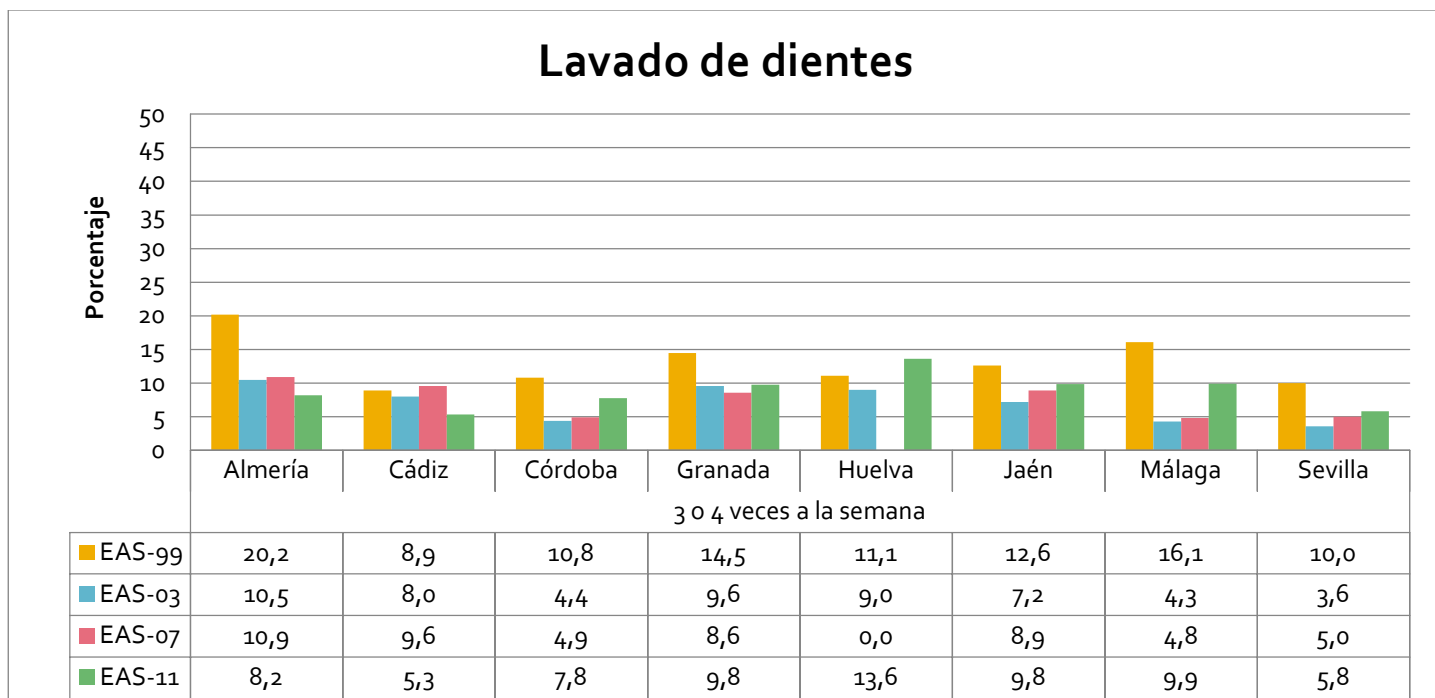

Gráfico 299. Porcentaje de menores según la frecuencia de lavado de dientes por provincias. Andalucía. Años 1999, 2003, 2007 y 2011.

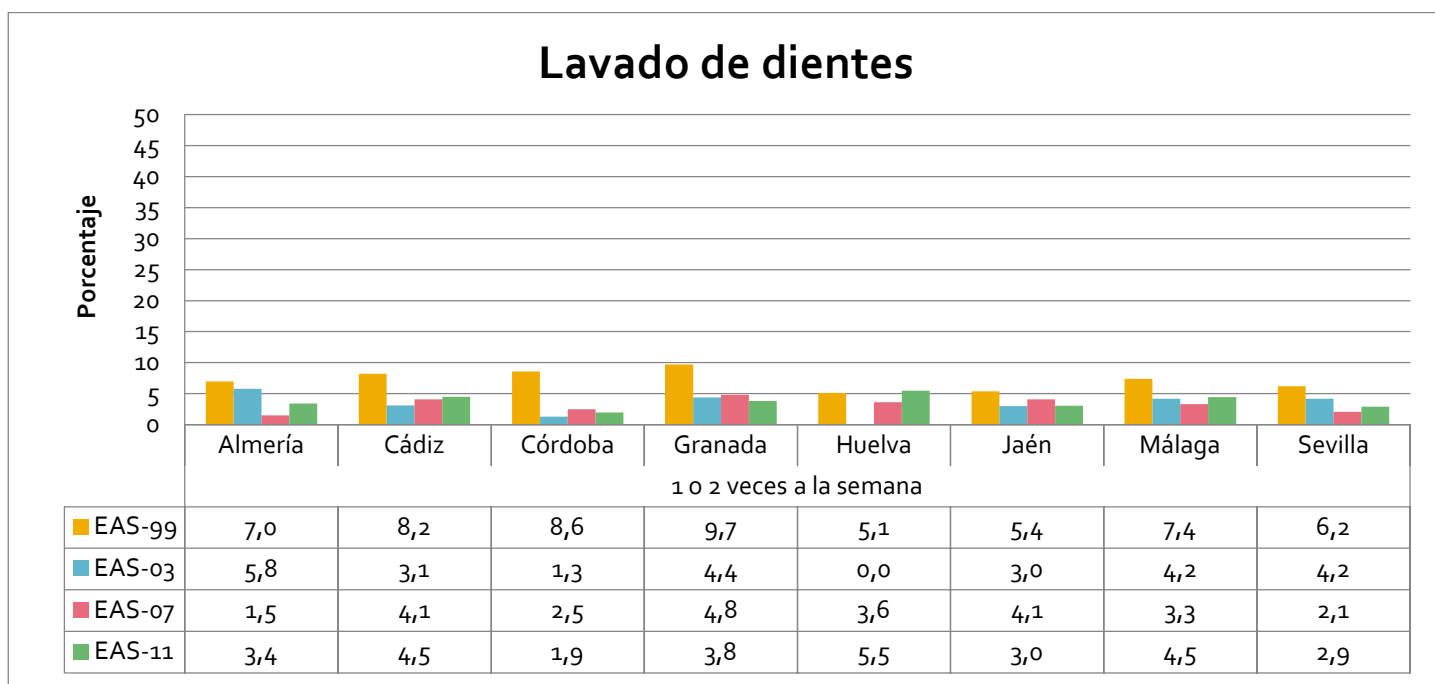

Gráfico 300. Porcentaje de menores según la frecuencia de lavado de dientes por nivel de estudios. Andalucía. Años 1999, 2003, 2007 y 2011.

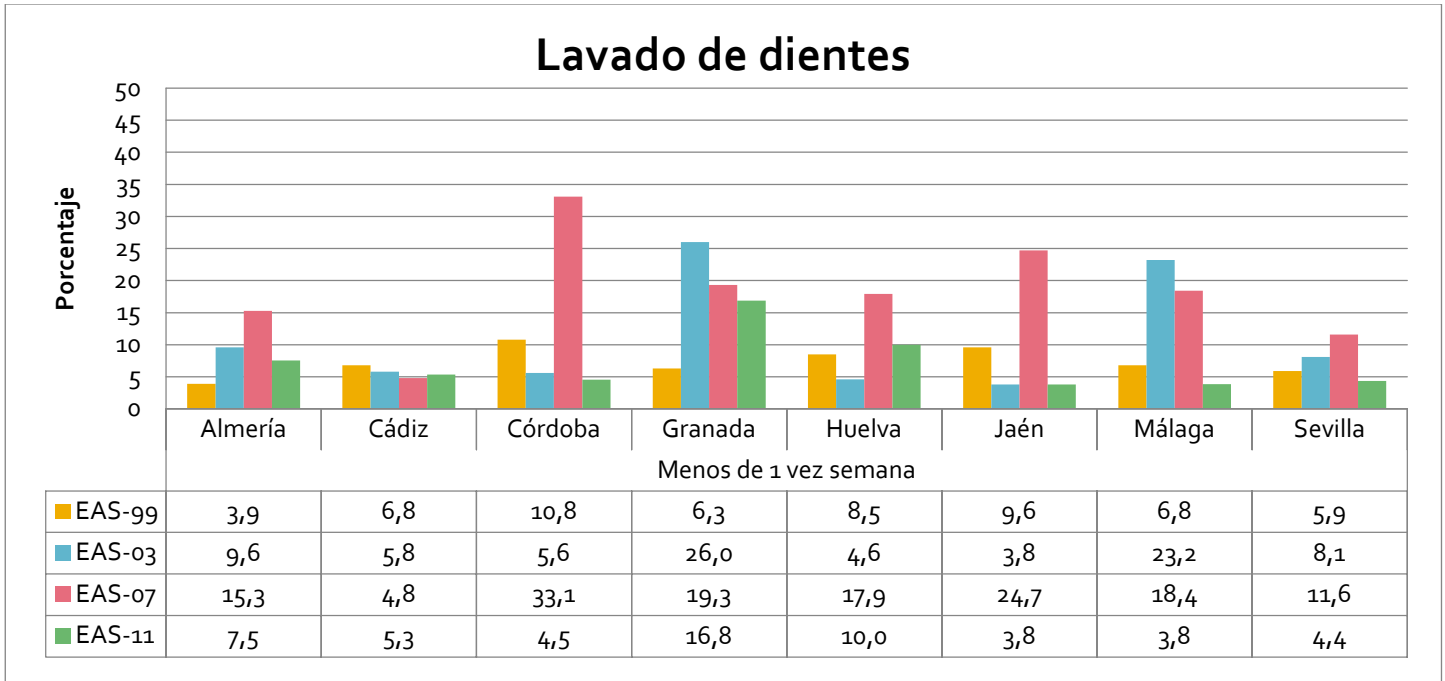

Gráfico 301. Porcentaje de menores según la frecuencia de lavado de dientes por clase social. Andalucía. Años 1999, 2003, 2007 y 2011.

## Sedentarismo

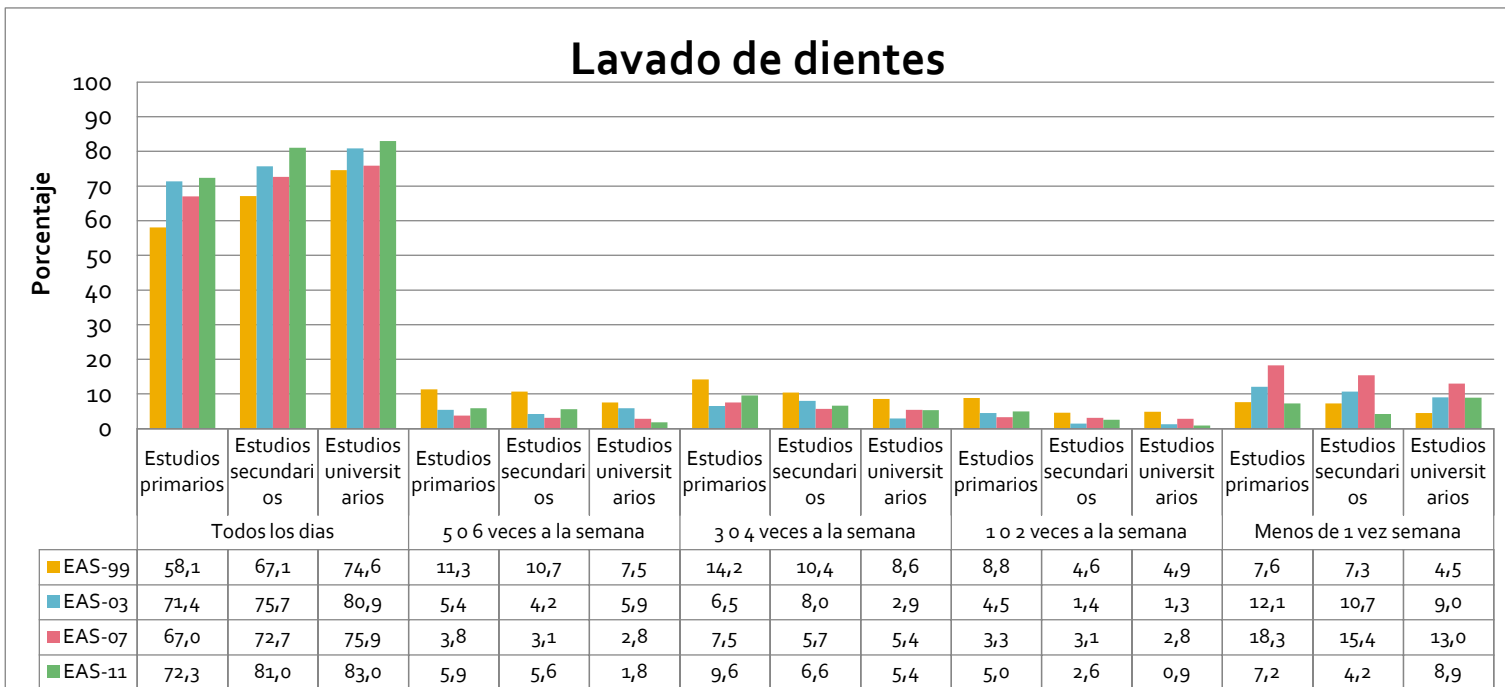
### *Encuesta Andaluza de Salud de 2011*

En el año 2011 el 18,2% de la población infantil y adolescente no realizaba actividad física: niñas (20,7%), niños (15,8%). Según aumentó la edad de la población disminuyó el sedentarismo: un 61,3% para el grupo de 0 a 2 años, un 6,6% para el grupo de 8 a 15 años.

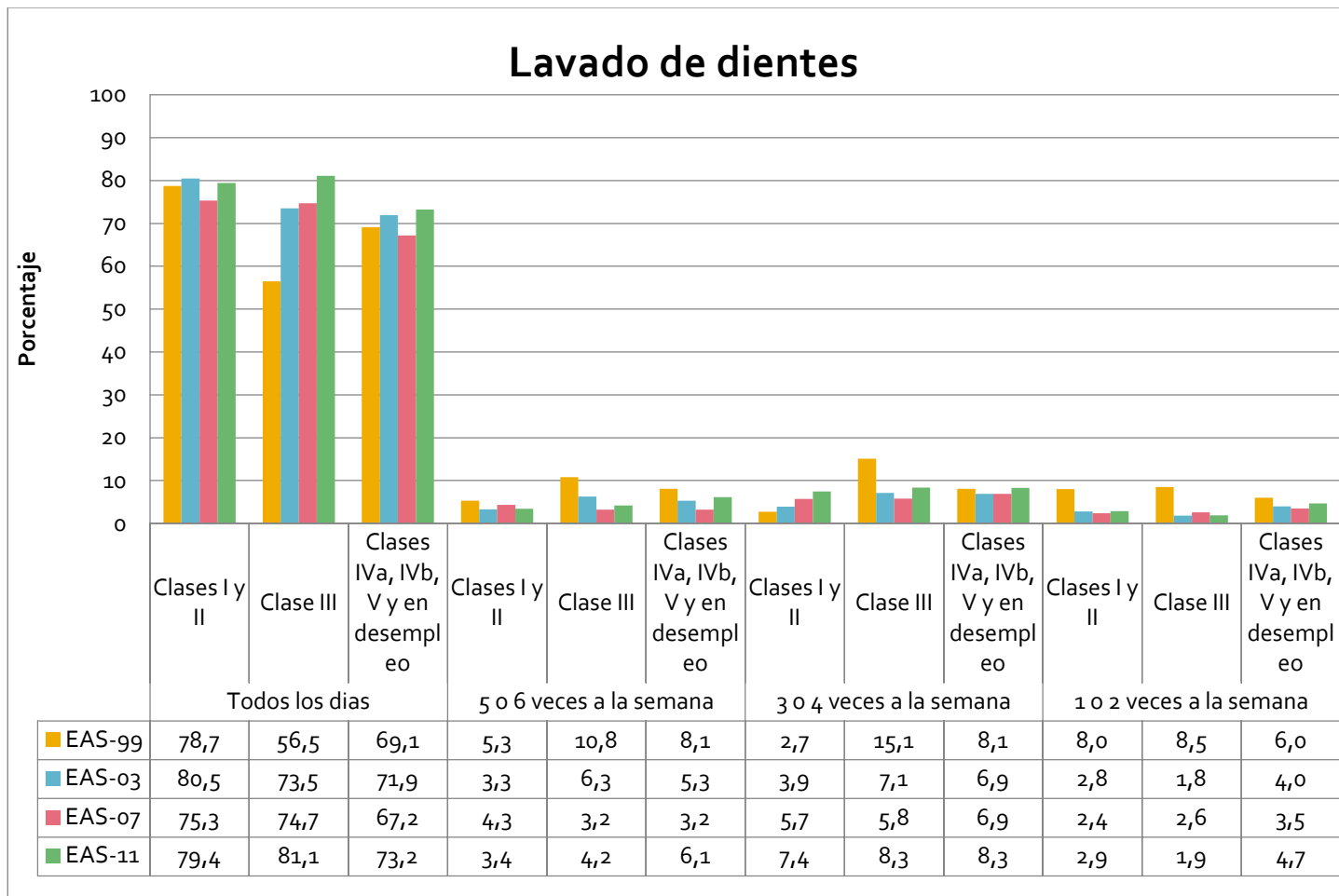
La provincia con mayor porcentaje de sedentarismo fue Almería, con un 23,6%. Granada fue la provincia con menor porcentaje, con un 10,8%. Según los estudios y clases sociales de los padres, no se observaron diferencias considerables entre los porcentajes de sedentarismo.

### *Evolución desde la Encuesta Andaluza de Salud de 1999*

Desde 1999 la población sedentaria ha disminuido: de un 20,2% en 1999 a un 18,2% en 2011. Este proceso de disminución ocurre en niños y niñas. Con respecto a las provincias, el porcentaje de menores que no realizan ningún tipo de actividad ha descendido en todas las provincias, exceptuando en Almería, donde se observa un leve aumento con los años. Según las clases sociales y estudios de los padres, han descendido los porcentajes de la población que no realizan ningún tipo de actividad en las clases sociales más desfavorables y cuando los estudios de los padres o madres son primarios.



Gráfico 302. Porcentaje de menores sedentarios por sexo. Andalucía. Años 1999, 2003, 2007 y 2011.



Gráfico 303. Porcentaje de menores sedentarios por edad. Andalucía. Años 1999, 2003, 2007 y 2011.

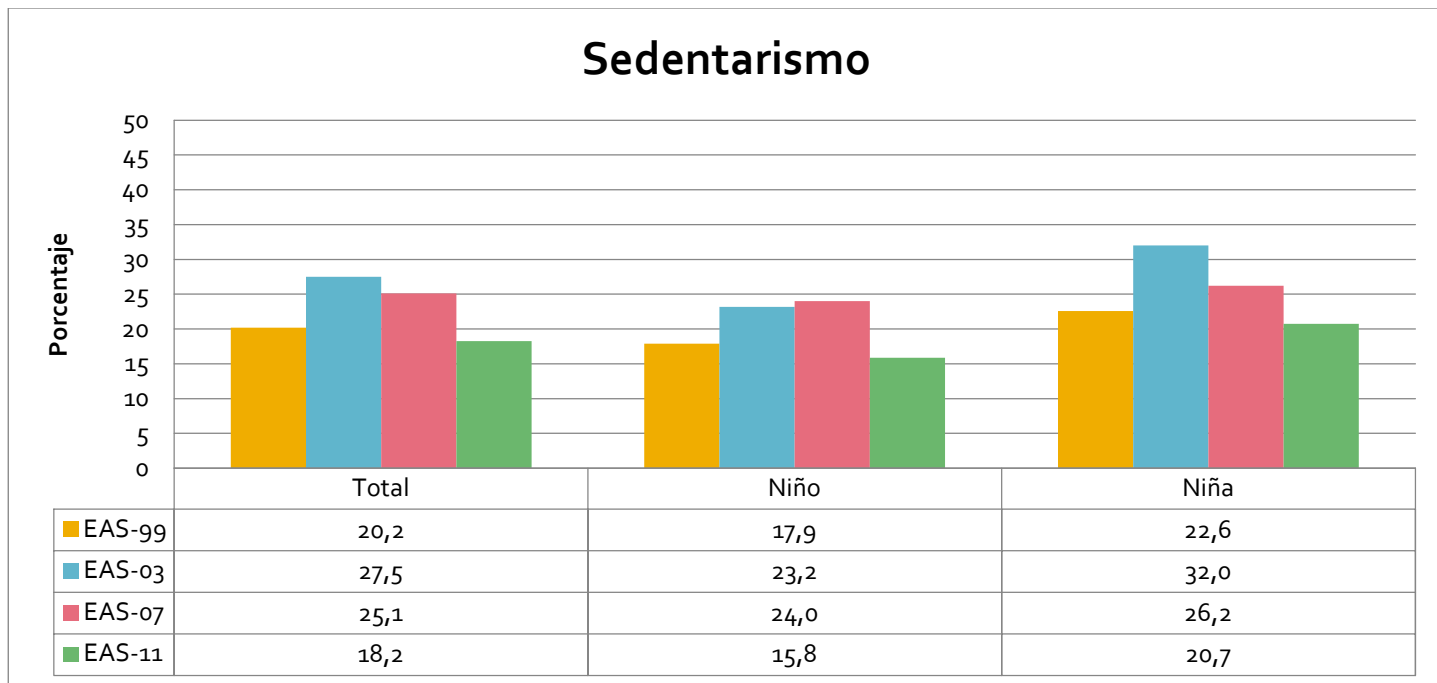

Gráfico 3. Porcentaje de menores sedentarios por provincias. Andalucía. Años 1999, 2003, 2007 y 2011.

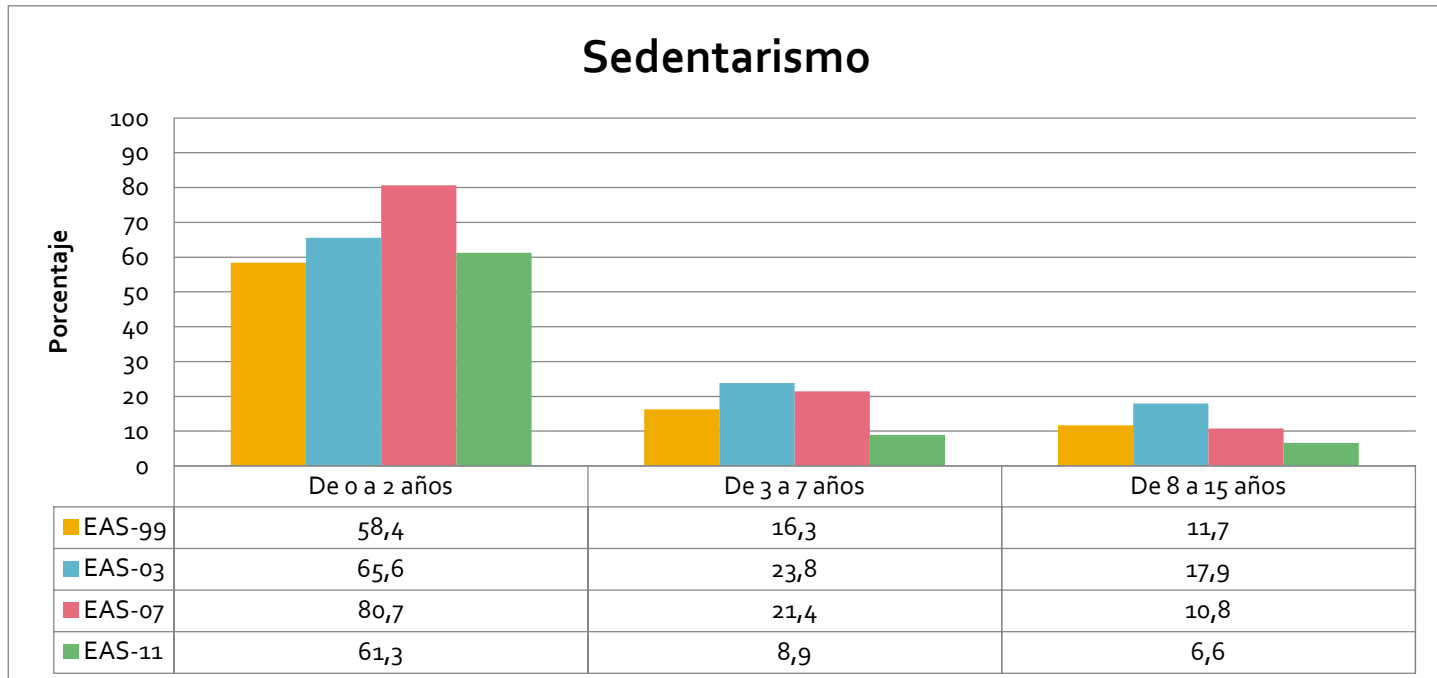

Gráfico 304. Porcentaje de menores sedentarios por nivel de estudios. Andalucía. Años 1999, 2003, 2007 y 2011.

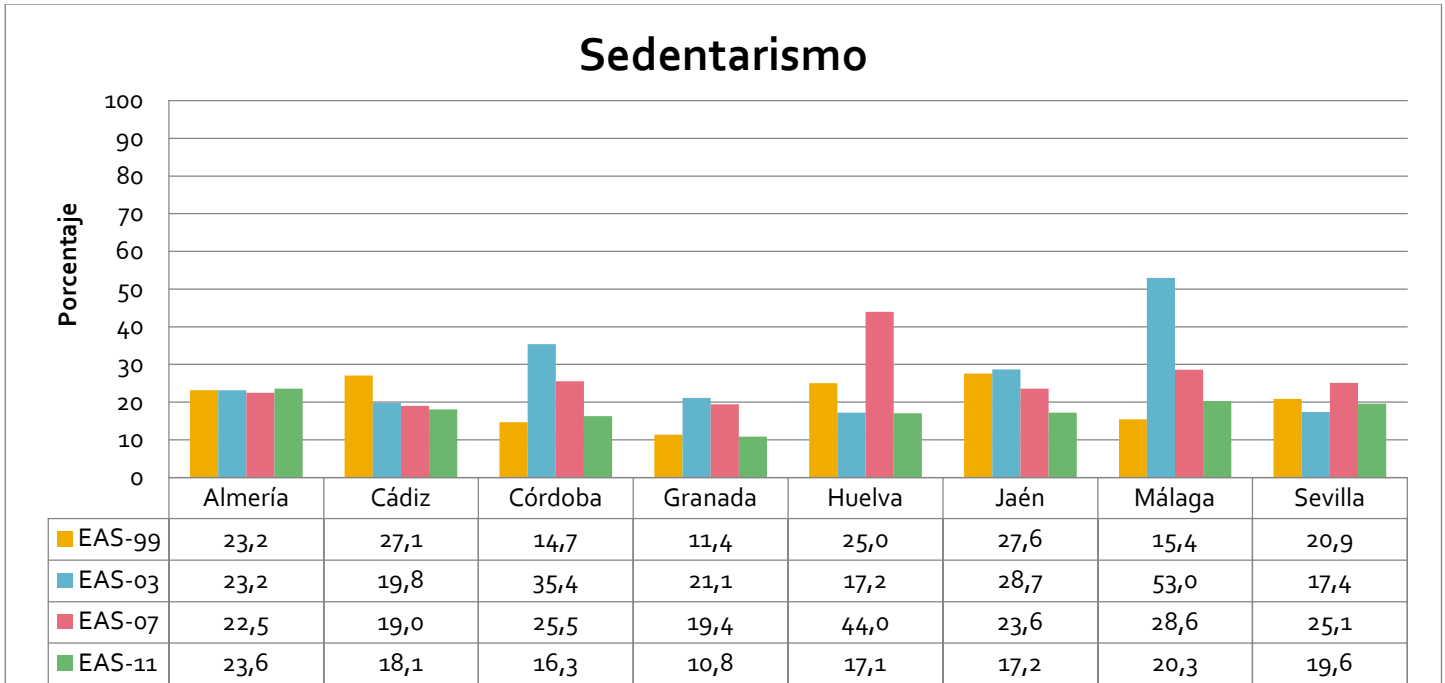

Gráfico 305. Porcentaje de menores sedentarios por clase social. Andalucía. Años 1999, 2003, 2007 y 2011.

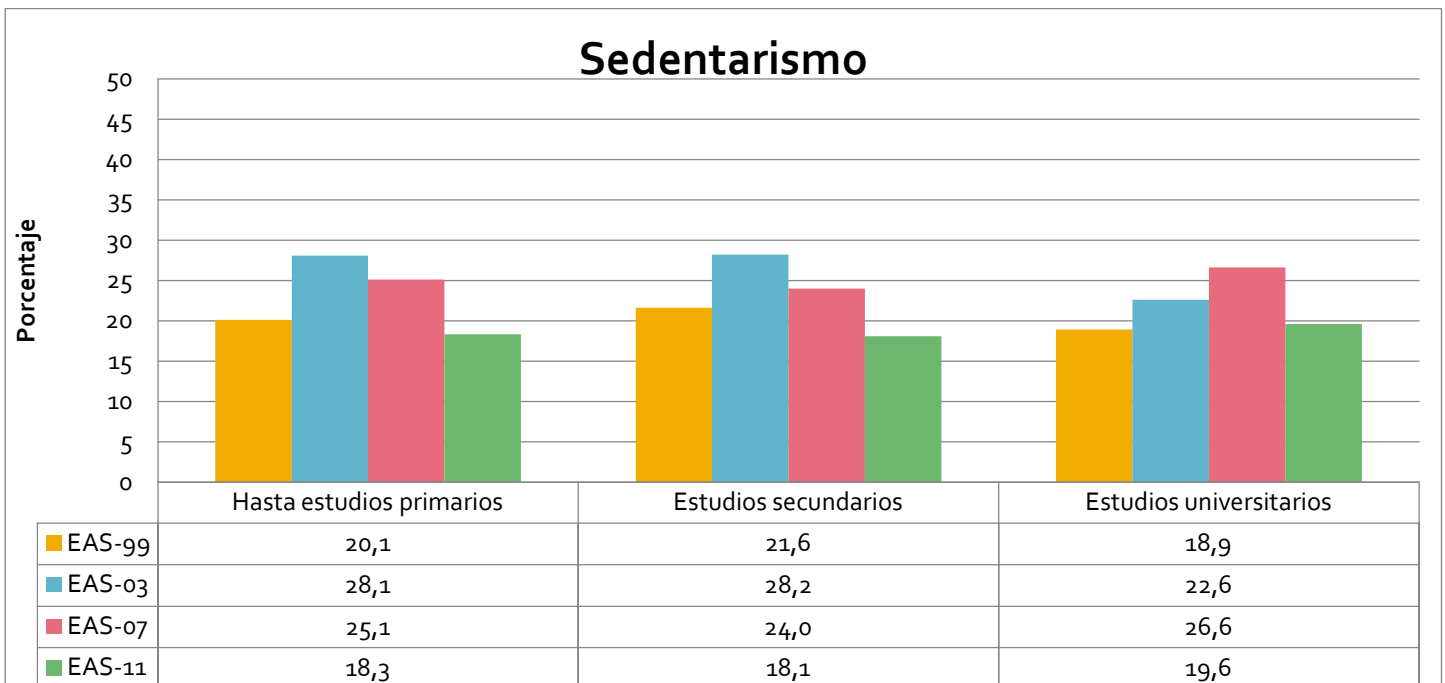

## **Medidas de protección solar: Uso de crema, camiseta, gorra, gafas de sol y sombra en las horas centrales para protegerse del sol, frecuencia de exposición al sol en las horas centrales del día y niños y niñas que sufrieron quemaduras**

### *Encuesta Andaluza de Salud de 2011*

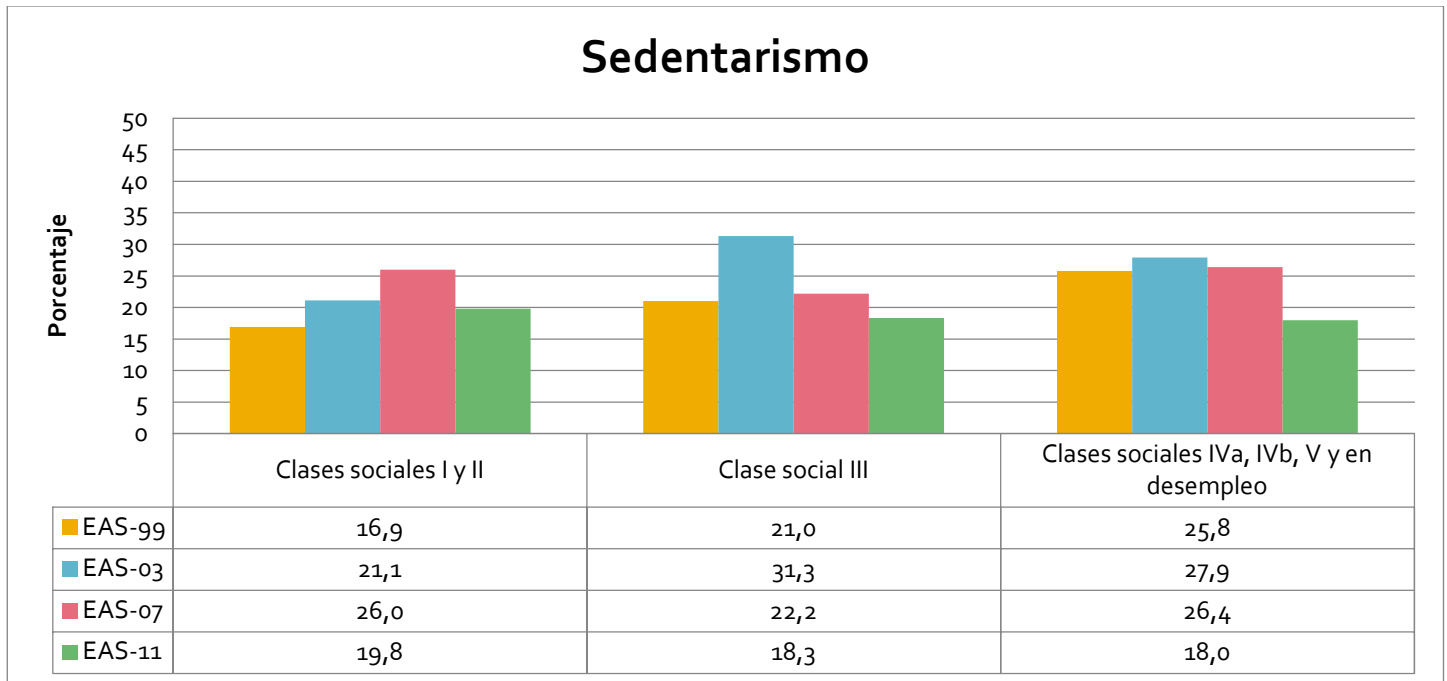
Con respecto a las medidas de protección solar adoptadas por la población infantil y adolescente de Andalucía, obtenemos que más de la mitad de la población utiliza crema con factor de protección superior a 15 en sus exposiciones solares (51,2%), se resguardan en la sombra (73,7%), utilizan camiseta (72,9%) y gorra (52,4%). Los niños utilizan más camiseta (75%) y gorra (56,1%), y las niñas cremas de protección solar (53%), sombra (74%) y las gafas de sol (15,6%). Según la edad de los menores, según crecen los niños y niñas disminuyen las medidas de protección solar con respecto a la utilización de crema, sombra, camisetas y gorras. El descenso es progresivo, exceptuando la utilización de gorra, que desciende de un 77,7% entre 0 y 2 años a un 37,3% entre 8 y 15 años. Lo contrario ocurre con las gafas de sol: según aumentó la edad lo hizo también la utilización de las gafas: pasó de un 9,3 % entre 0 y 2 años a un 15,8 % entre 8 y 15 años.

Granada es donde mayor precauciones se toman contra las exposiciones solares, alcanzándose las máximas para el uso de la crema solar (67,1%), gafas de sol (19,9%) y gorra (65,8%). Con respecto a los estudios alcanzados por los progenitores, existen diferencias en el uso de las gafas y las gorras: el mayor el porcentaje correspondió a los estudios universitarios, el 49,8% a los estudios primarios, y el 70,1% a los estudios universitarios. Por otro lado, en el uso de las cremas solares, camisetas y sombra no se observan diferencias considerables según los estudios de los padres. La población infantil de clase media adoptó mayores medidas con respecto al uso de gorras (58,9%) y cremas solares (57,1%), manteniéndose las otras medidas en niveles intermedios.

En relación a las quemaduras solares, la población infantil que ha sufrido quemaduras con ampollas fue un 0,8% y sin ampollas un 9,9%. Según la edad, aumentaron las quemaduras sin ampollas: subió de un 1,7% para las edades comprendidas entre 0 y 2 años al 17,1% en los de 8 a 15 años. La provincia con menor porcentaje de quemaduras solares con ampollas fue Málaga (0,3%), y la que

más Almería (1,7%). Respecto a los niños y niñas que han sufrido quemaduras sin ampollas, Jaén tiene el máximo porcentaje de menores (21%) y Granada el mínimo (2,7%). Según el aspecto socioeconómico, cuanto más elevado fue el nivel menores fueron las quemaduras sufridas por los menores.

#### *Evolución desde la Encuesta Andaluza de Salud de 2007*

Las medidas adoptadas contra las exposiciones solares han aumentado desde 2007, exceptuando el uso de la crema, que ha disminuido. Con respecto a las provincias, el comportamiento difiere según la provincia: en la provincia de Cádiz se pasa de un uso de crema del 91,6% de los menores en 2007 hasta un 46,8% en 2011. En Córdoba, el uso de camiseta y sombra aumentó más de un 40% desde el 2007 al 2011. En Sevilla la evolución apenas ha sufrido cambios.

Según el sexo, el porcentaje de menores con quemaduras solares sufridas sin ampollas ha aumentado entre los niños, al contrario que las niñas, cuyo porcentaje ha descendido. Con respecto a la edad, en 2007 ningún niño sufrió quemaduras con ampollas de 0 a 2 años, aumentando hasta un 1,7% en 2011. Según las provincias, en Granada ha descendido el porcentaje de menores con quemaduras sin ampollas desde un 16,2% en 2007 hasta un 2,7% en 2011. En el aspecto socioeconómico, se observa porcentajes de menores con ampolla similares a lo largo de los años. Sin embargo, en la clase más favorecida y en los estudios universitarios de los padres ha descendido más de un 3% los menores con quemaduras solares sin ampollas.

Uso de crema con factor de protección 15 o superior



Gráfico 306. Porcentaje de menores que usan un factor de protección de 15 o superior en sus exposiciones solares por sexo. Andalucía. Años 2007 y 2011.



Gráfico 307. Porcentaje de menores que usan un factor de protección de 15 o superior en sus exposiciones solares por edad. Andalucía. Años 2007 y 2011.

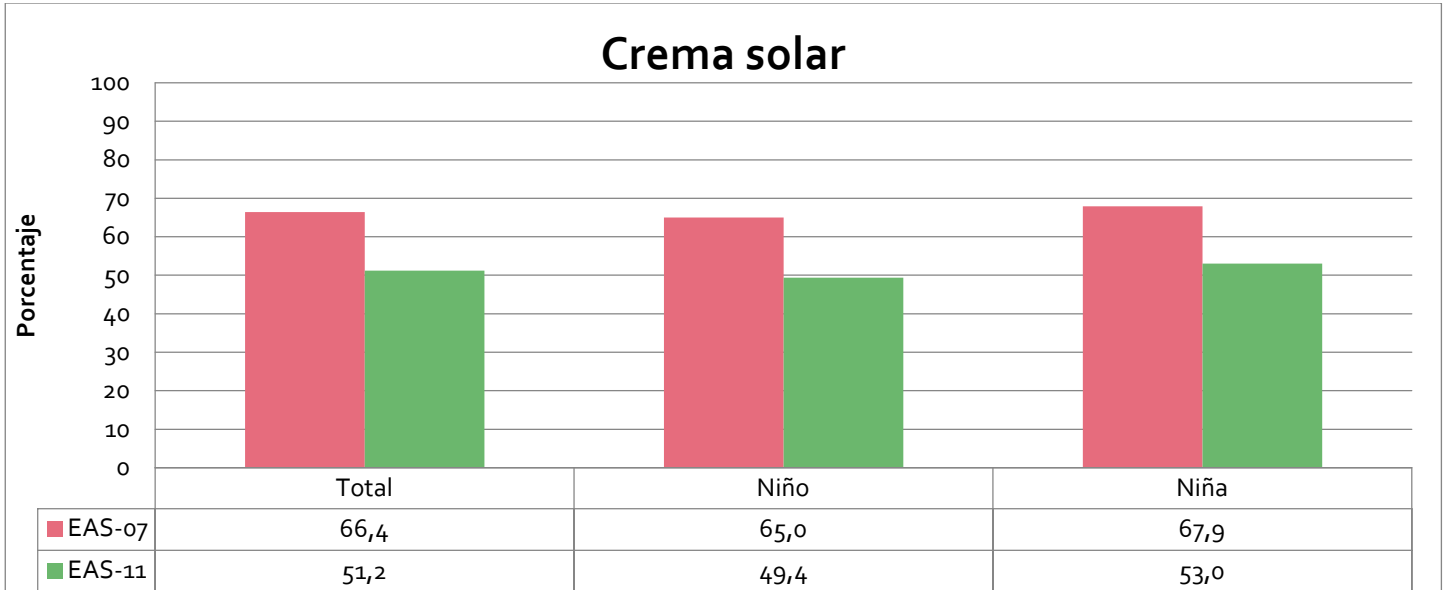

Gráfico 308. Porcentaje de menores que usan un factor de protección de 15 o superior en sus exposiciones solares por provincias. Andalucía. Años 2007 y 2011.

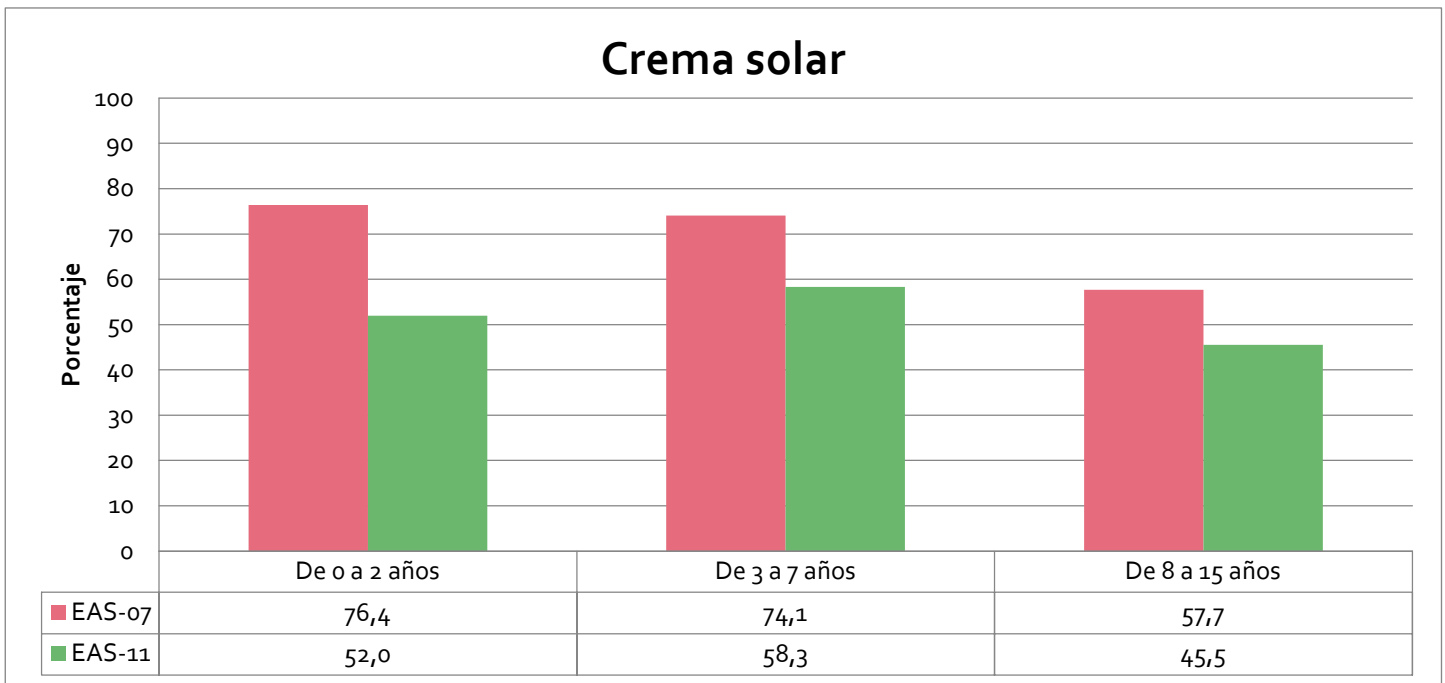

Gráfico 309. Porcentaje de menores que usan un factor de protección de 15 o superior en sus exposiciones solares por nivel de estudios. Andalucía. Años 2007 y 2011.

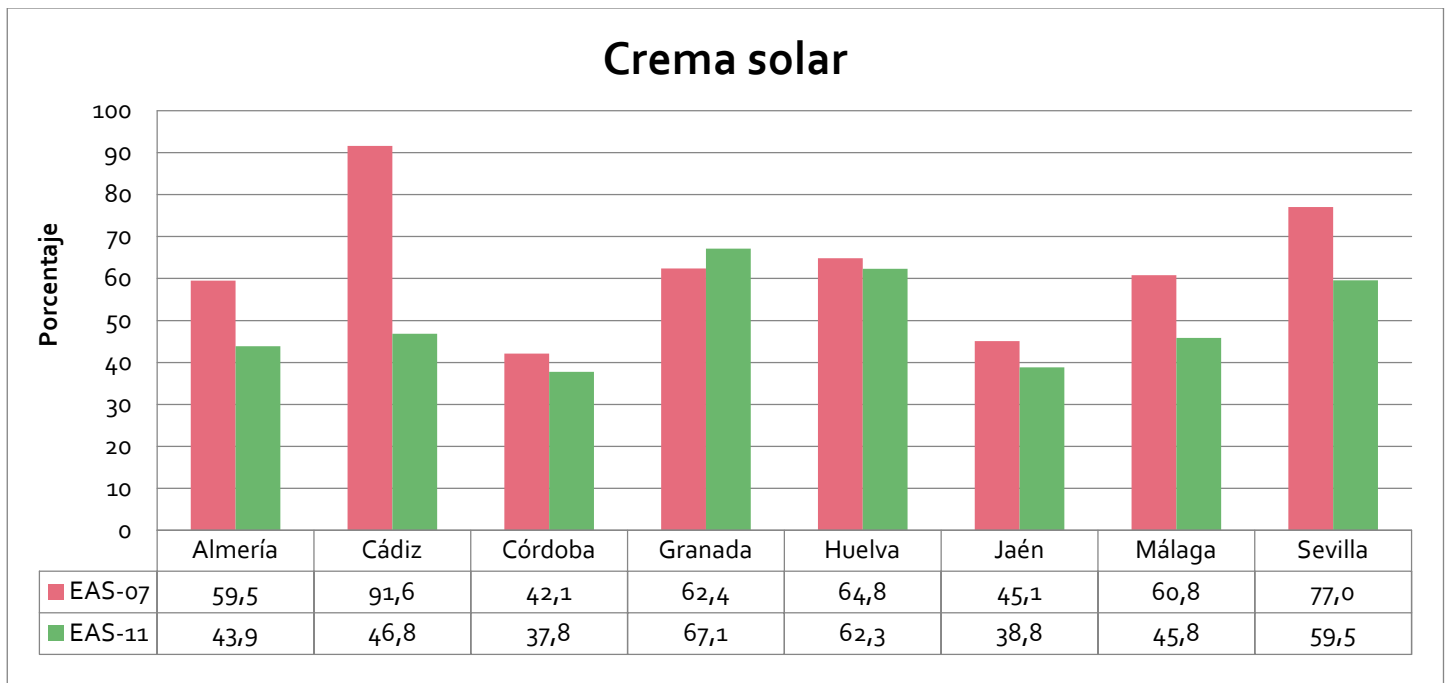

Gráfico 310. Porcentaje de menores que usan un factor de protección de 15 o superior en sus exposiciones solares por clase social. Andalucía. Años 2007 y 2011.

Uso de camiseta

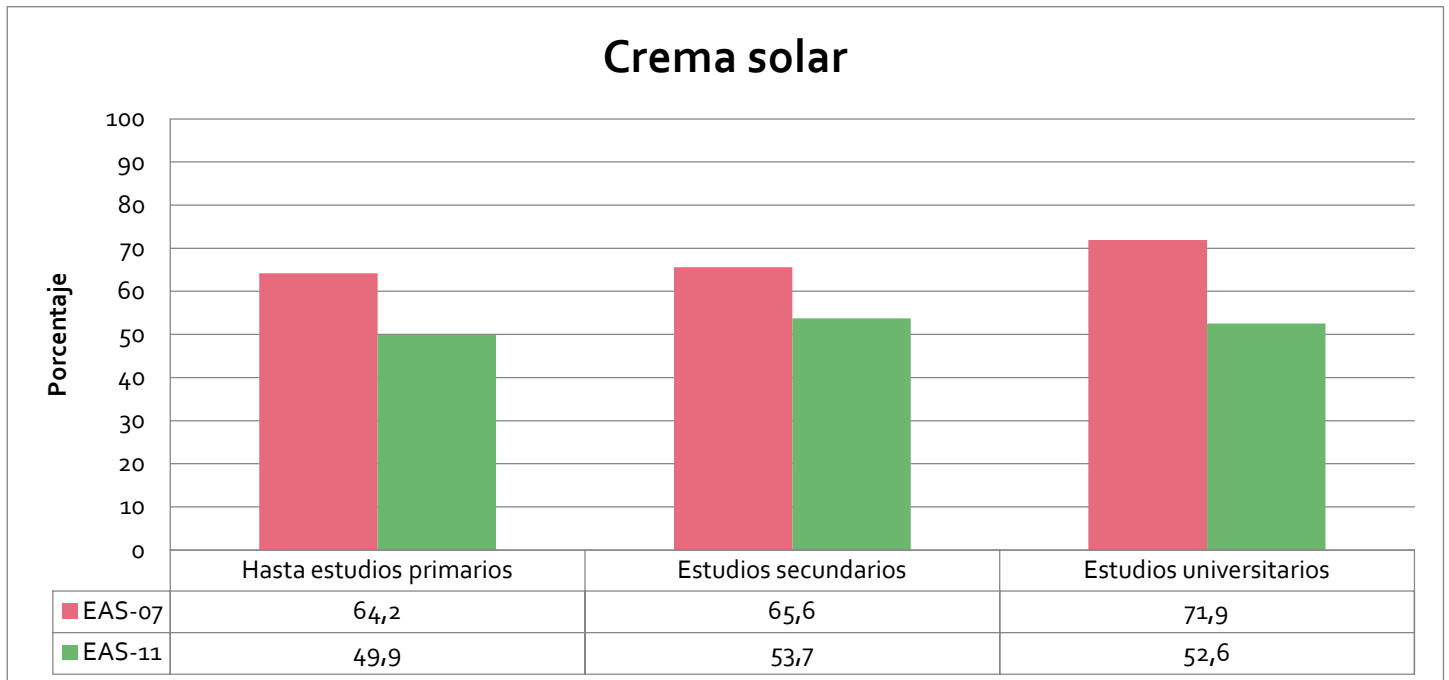

Gráfico 311. Porcentaje de menores que usan camiseta en sus exposiciones solares por sexo. Andalucía. Años 2007 y 2011.

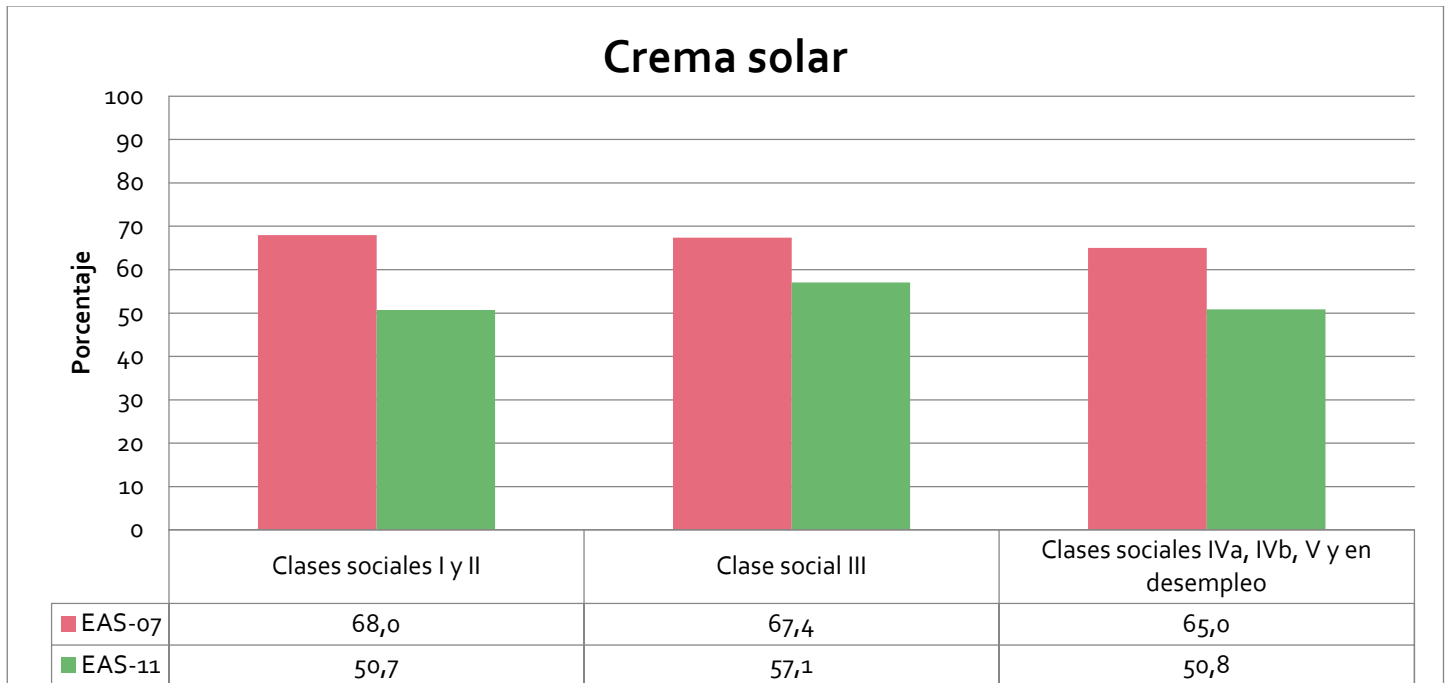

Gráfico 312. Porcentaje de menores que usan camiseta en sus exposiciones solares por edad. Andalucía. Años 2007 y 2011.

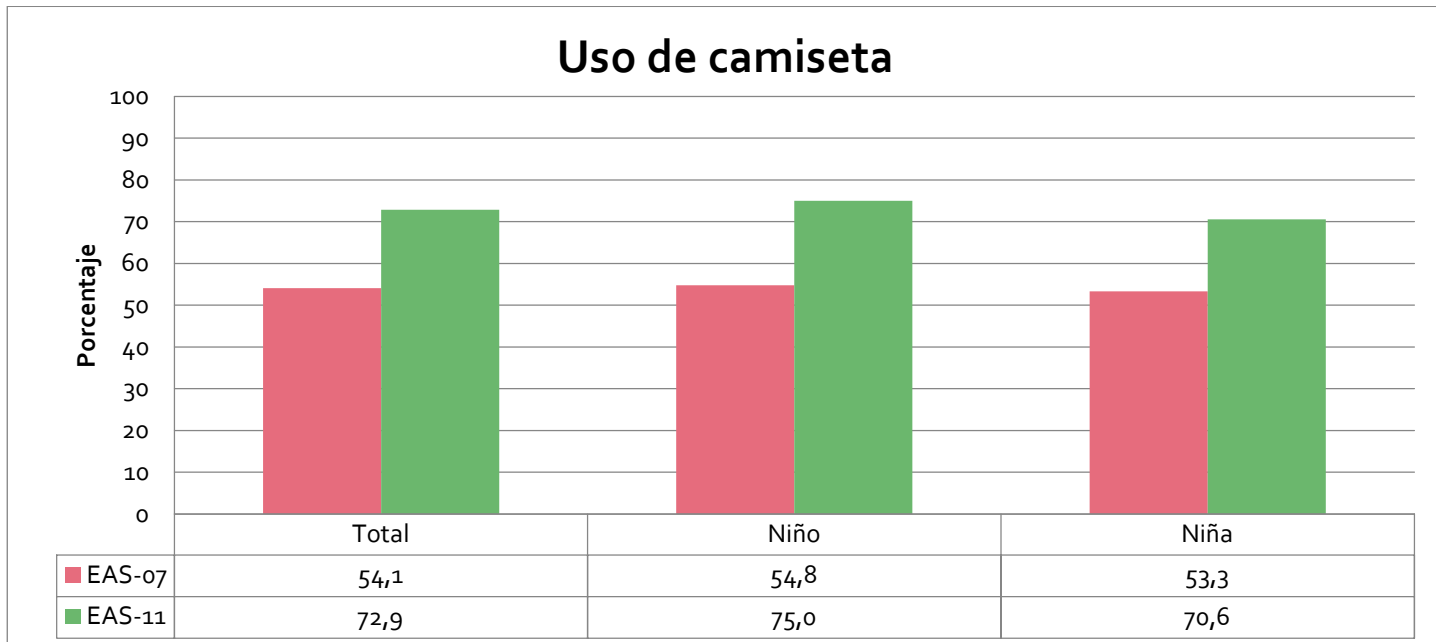

Gráfico 313. Porcentaje de menores que usan camiseta en sus exposiciones solares por provincias. Andalucía. Años 2007 y 2011.

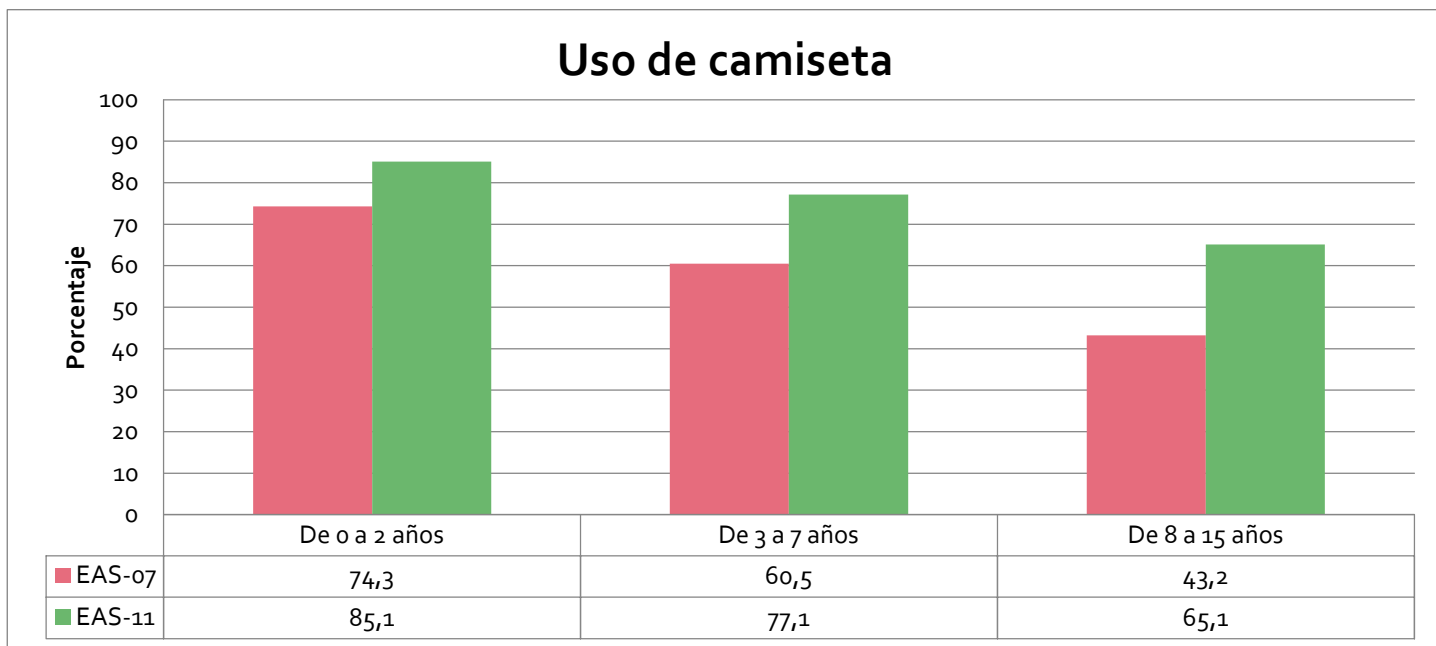

Gráfico 314. Porcentaje de menores que usan camiseta en sus exposiciones solares por nivel de estudios. Andalucía. Años 2007 y 2011.

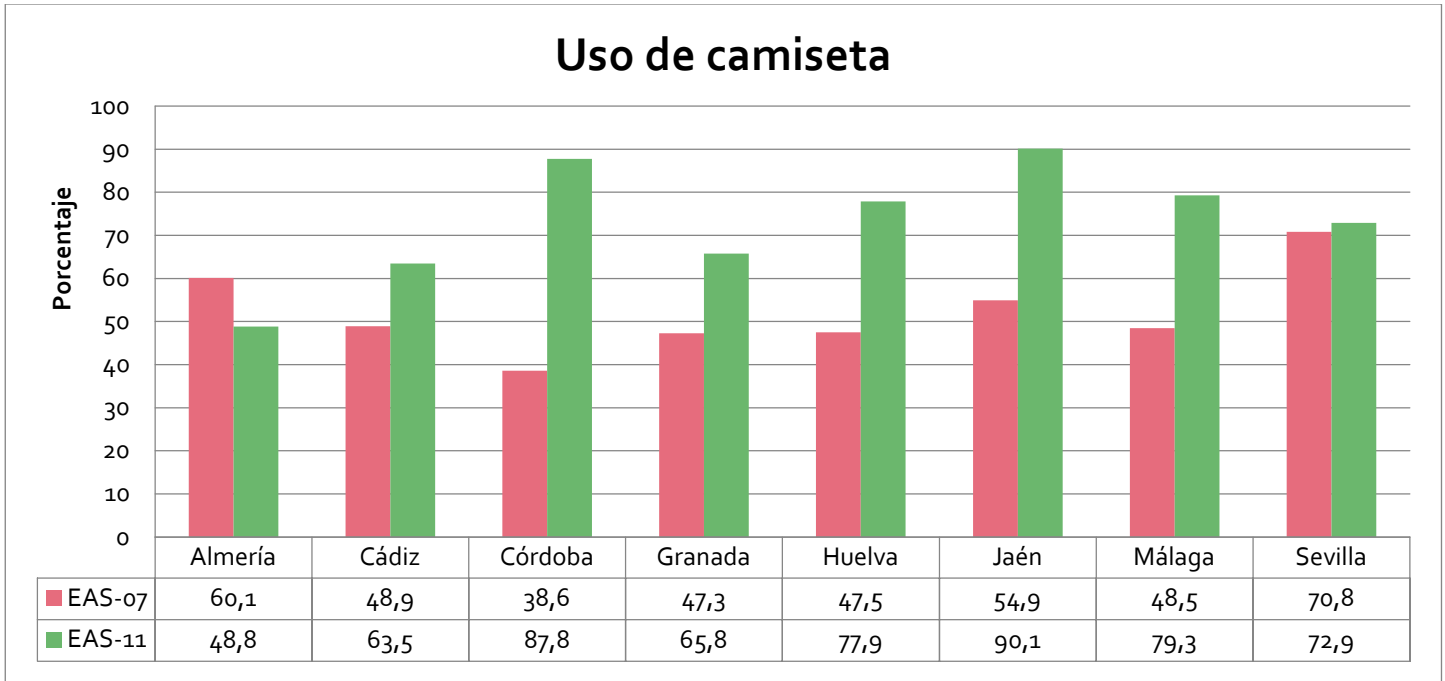

Gráfico 315. Porcentaje de menores que usan camiseta en sus exposiciones solares por clase social. Andalucía. Años 2007 y 2011.

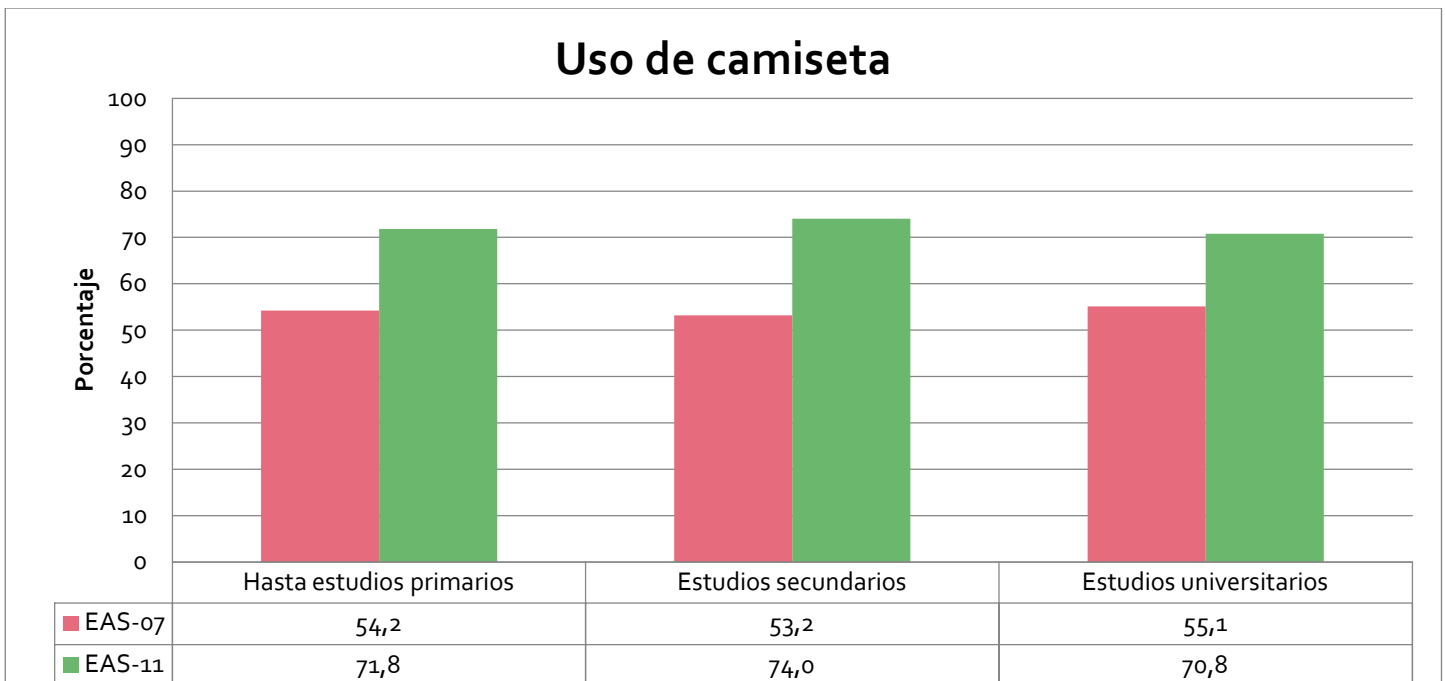

### Uso de gorra

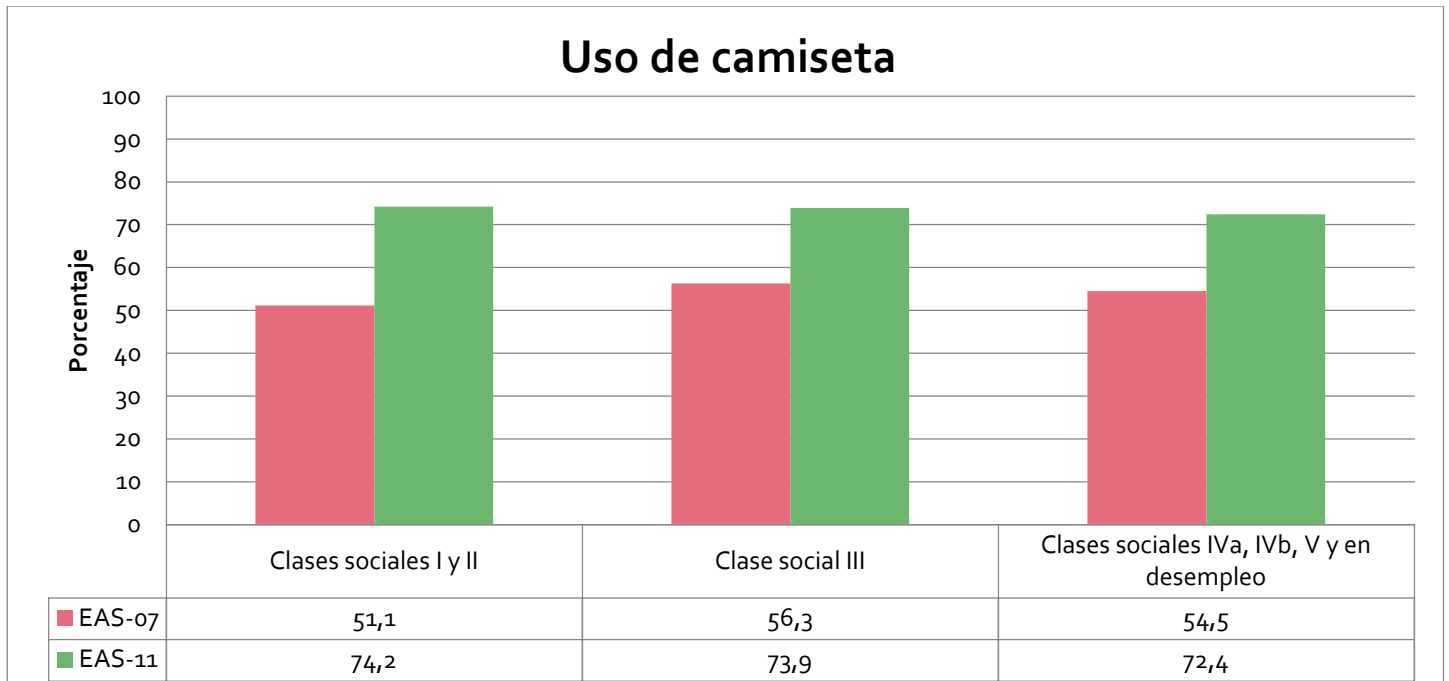

Gráfico 316. Porcentaje de menores que usan gorra en sus exposiciones solares por sexo. Andalucía. Años 2007 y 2011.



Gráfico 317. Porcentaje de menores que usan gorra en sus exposiciones solares por edad. Andalucía. Años 2007 y 2011.

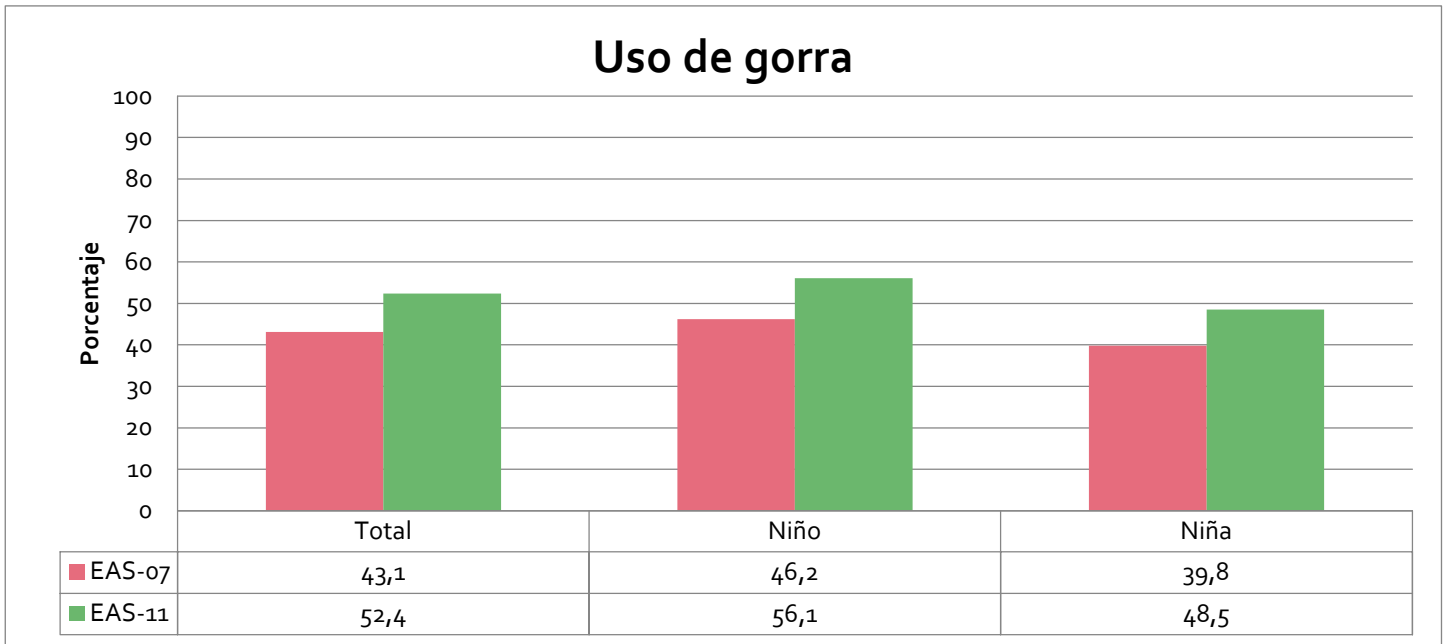

Gráfico 318. Porcentaje de menores que usan gorra en sus exposiciones solares por provincias. Andalucía. Años 2007 y 2011.

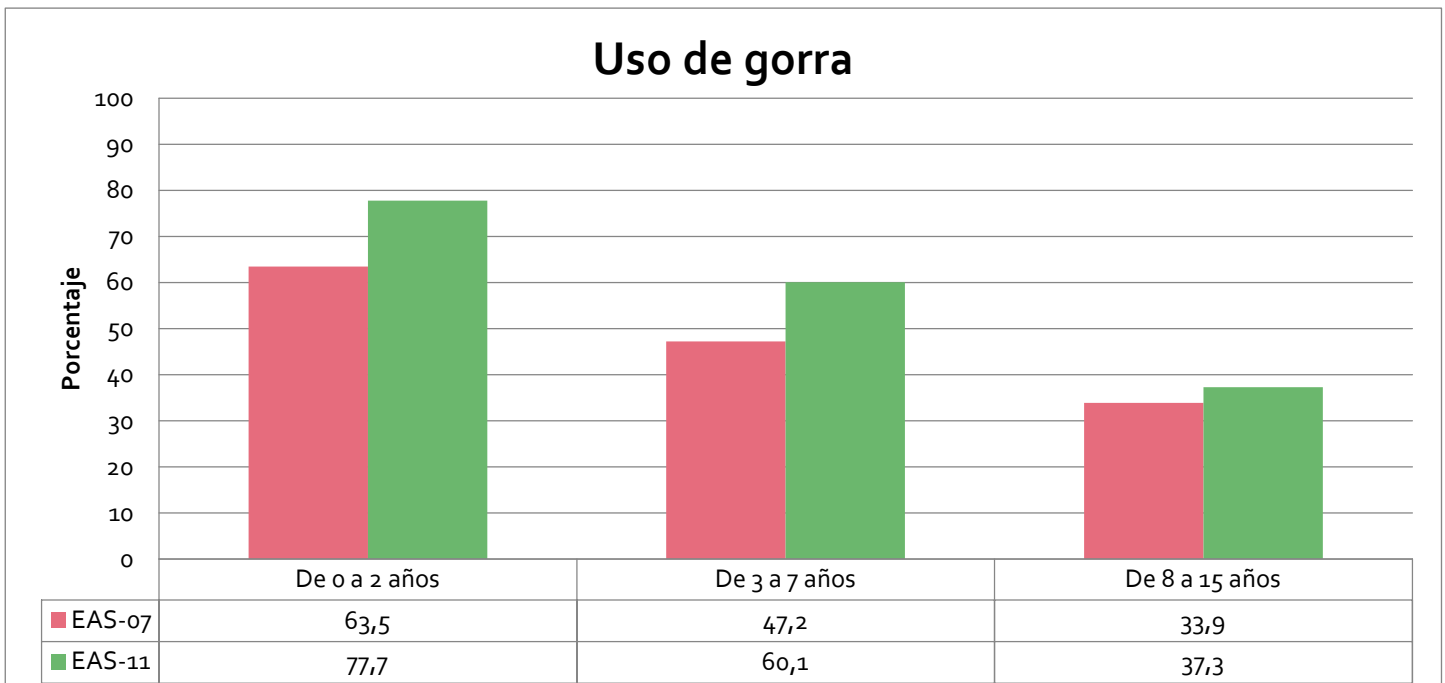

Gráfico 319. Porcentaje de menores que usan gorra en sus exposiciones solares por nivel de estudios. Andalucía. Años 2007 y 2011.

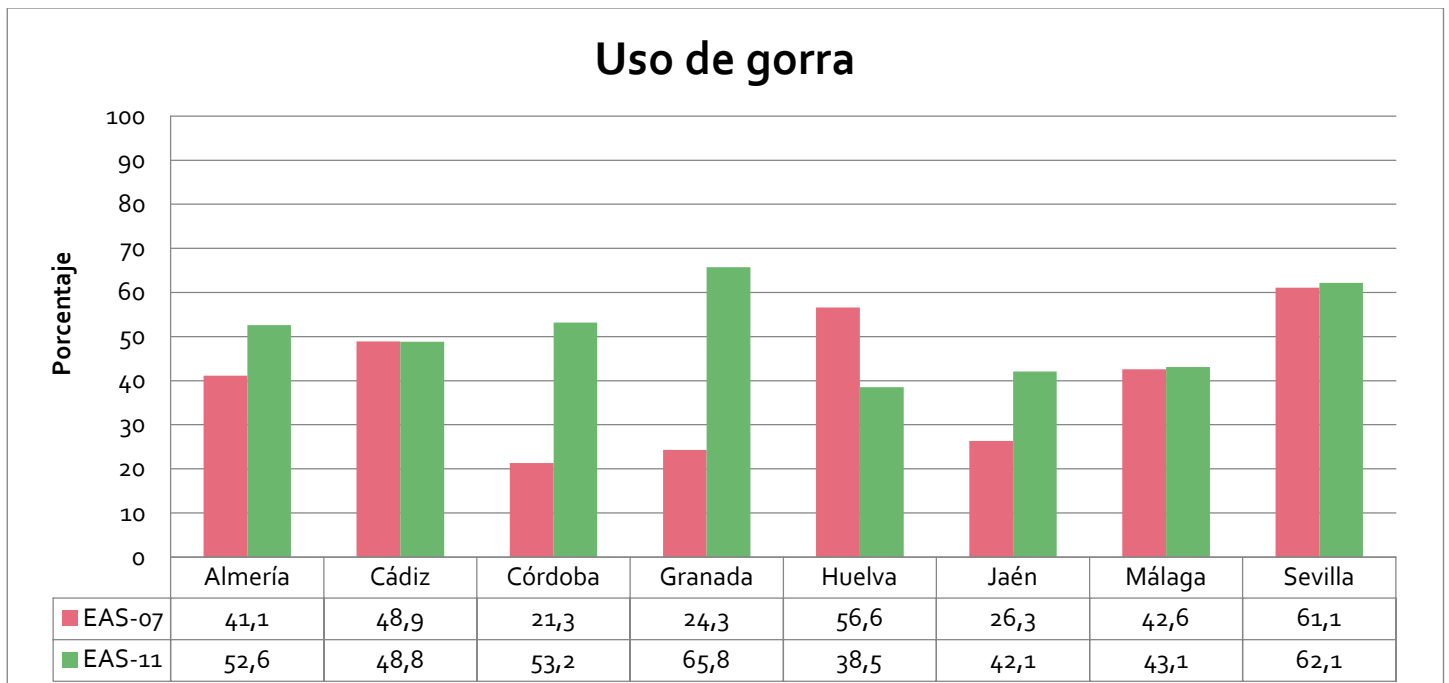

Gráfico 320. Porcentaje de menores que usan gorra en sus exposiciones solares por clase social. Andalucía. Años 2007 y 2011.

### Uso de gafas de sol

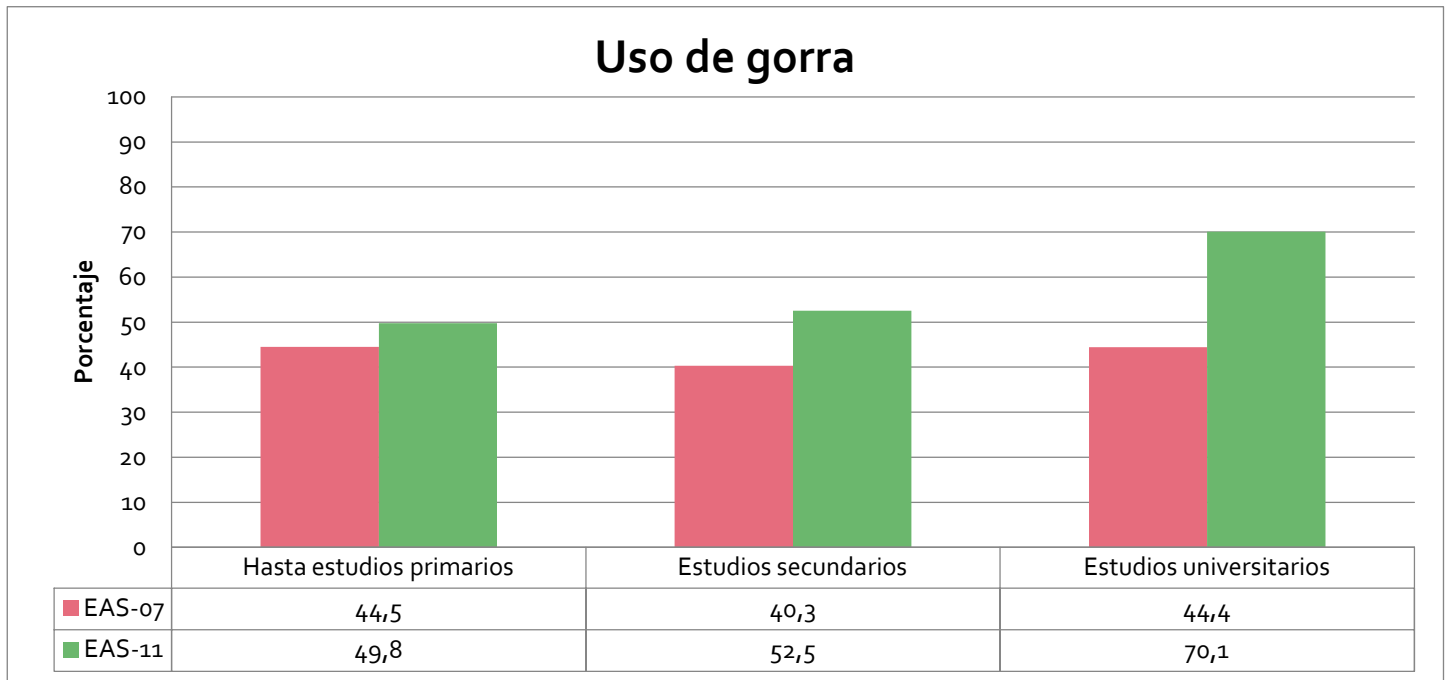

Gráfico 321. Porcentaje de menores que usan gafas de sol en sus exposiciones solares por sexo. Andalucía. Años 2007 y 2011.

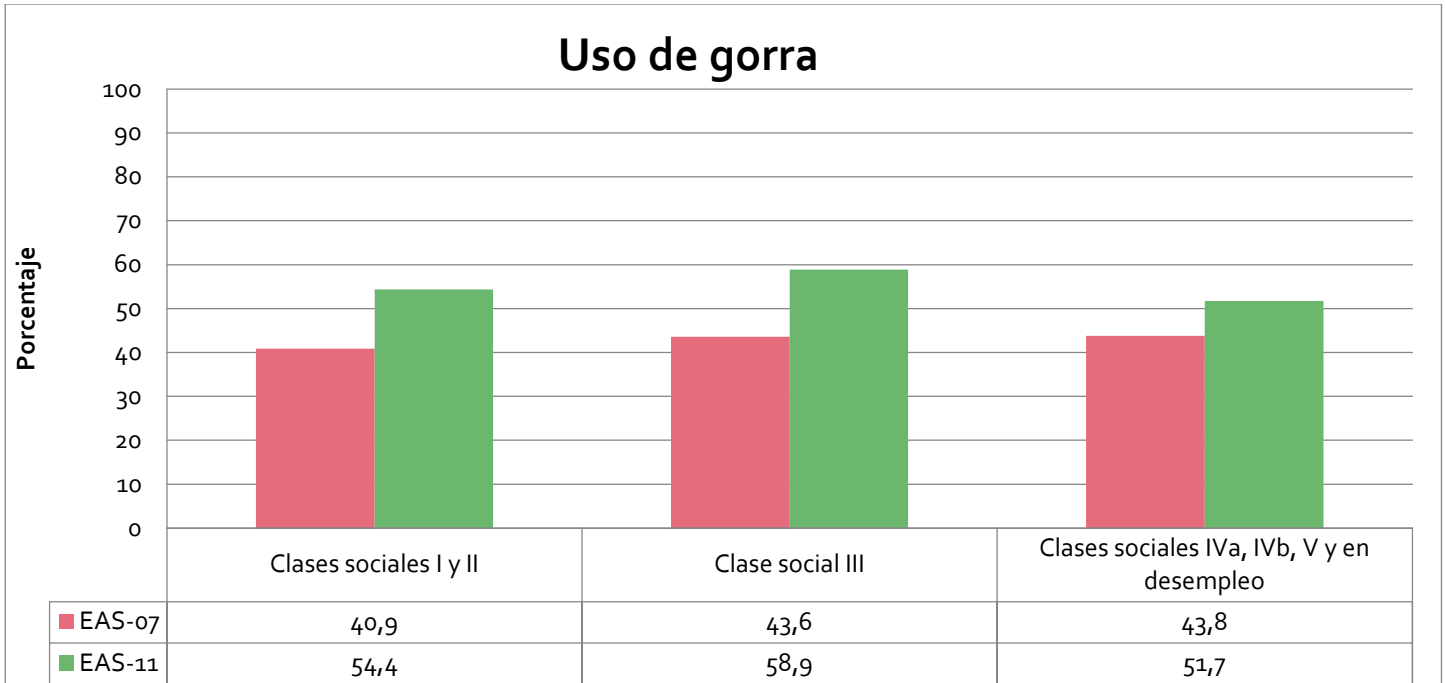

Gráfico 322. Porcentaje de menores que usan gafas de sol en sus exposiciones solares por edad. Andalucía. Años 2007 y 2011.

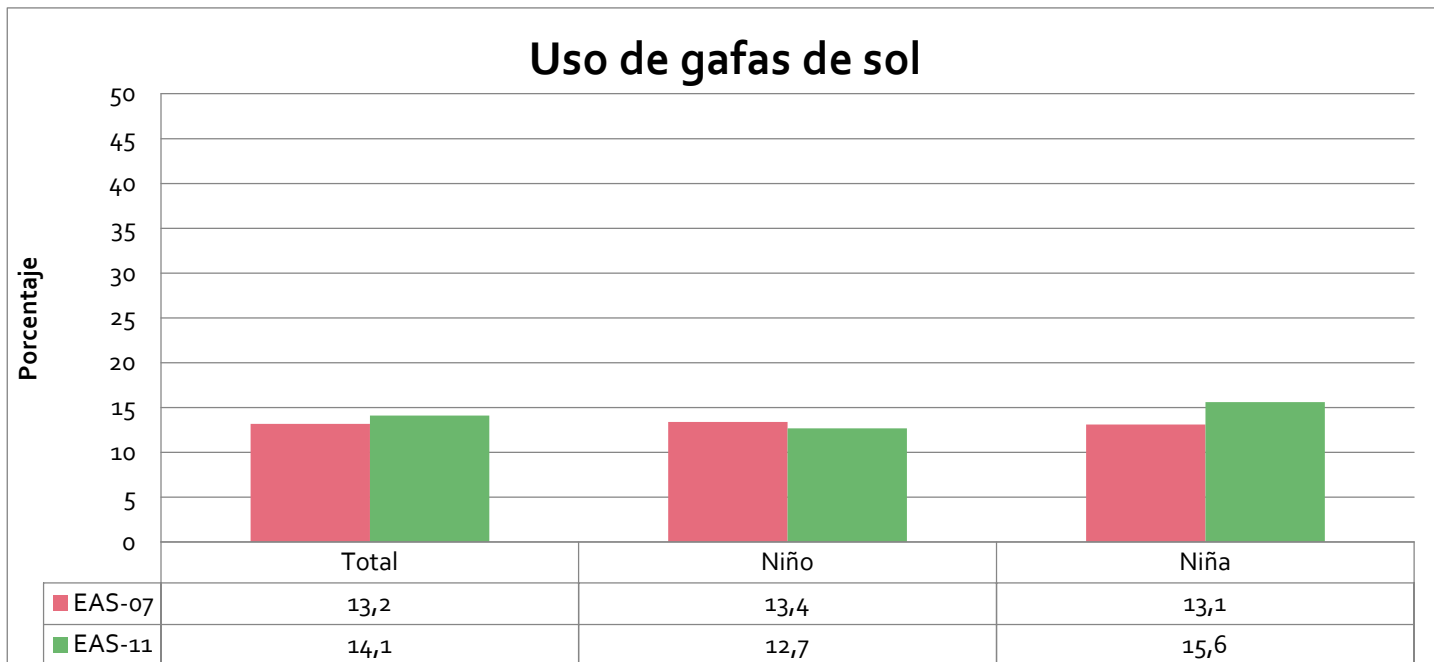

Gráfico 323. Porcentaje de menores que usan gafas de sol en sus exposiciones solares por provincias. Andalucía. Años 2007 y 2011.

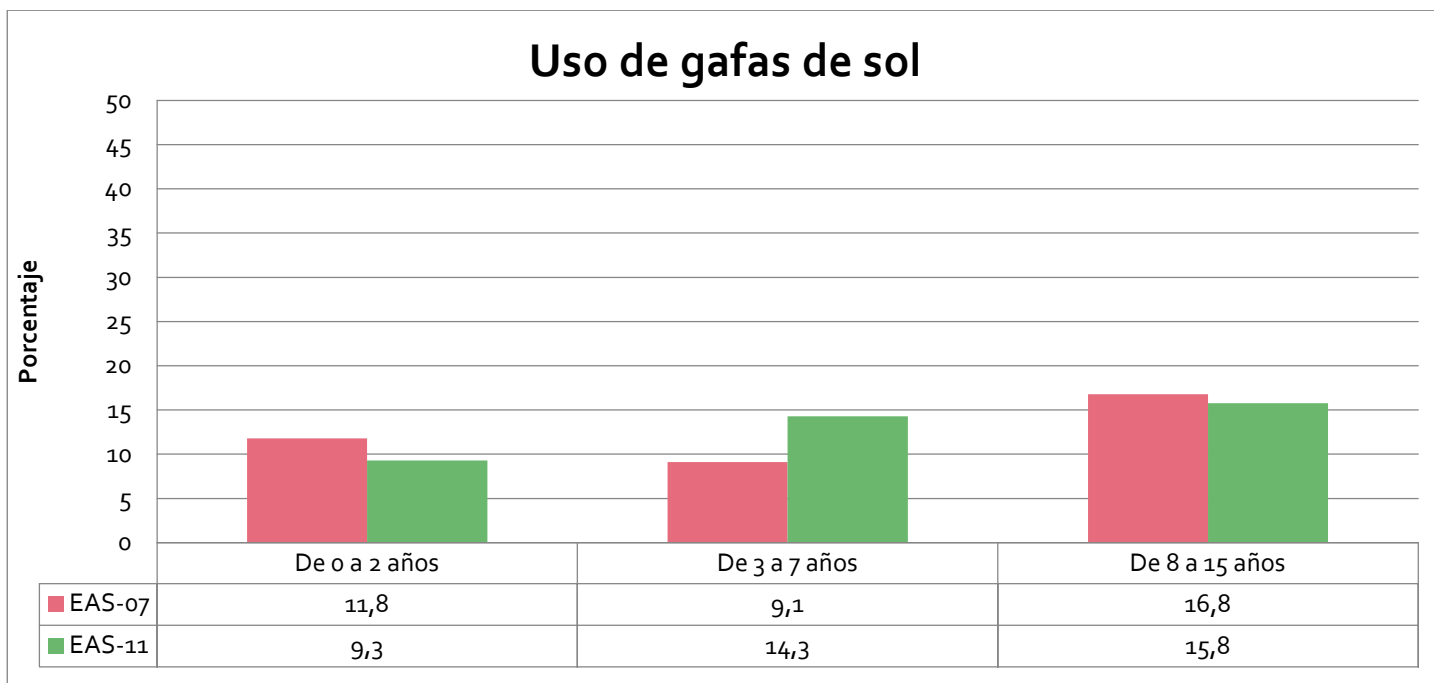

Gráfico 324. Porcentaje de menores que usan gafas de sol en sus exposiciones solares por nivel de estudios. Andalucía. Años 2007 y 2011.

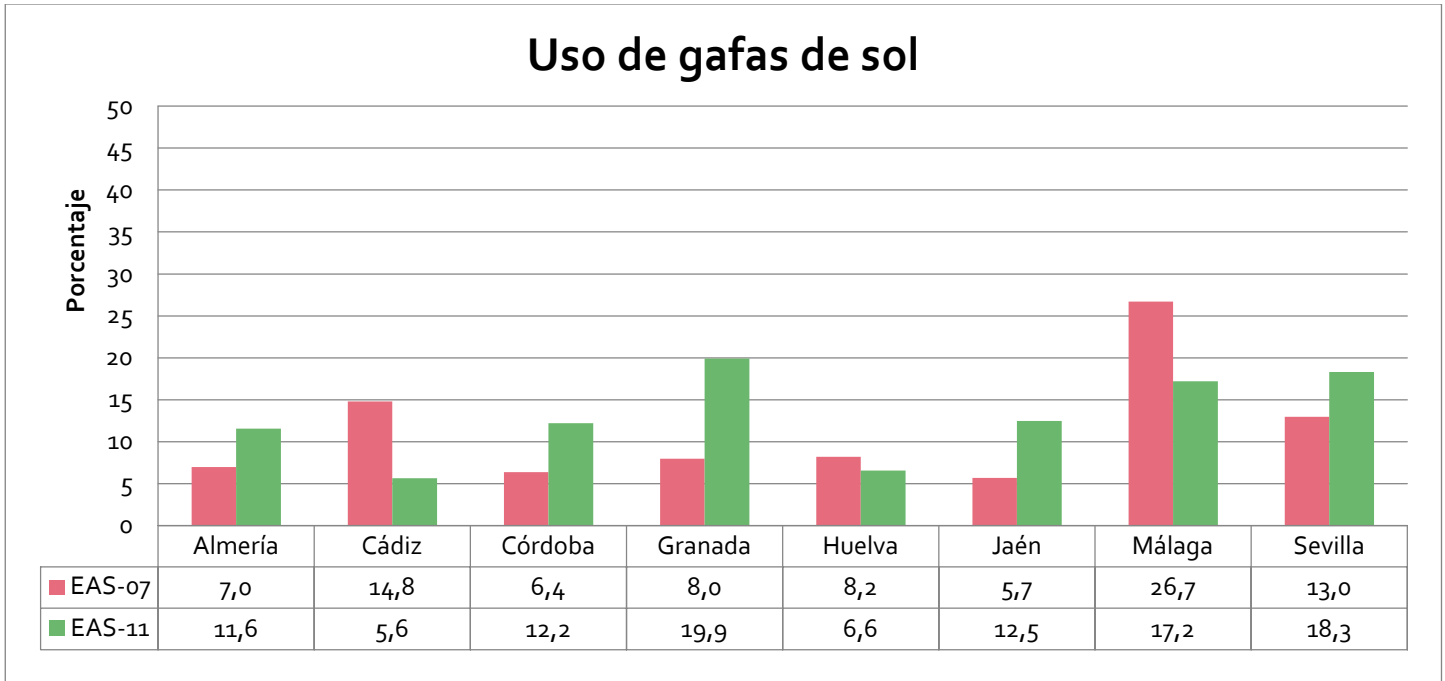

Gráfico 325. Porcentaje de menores que usan gafas de sol en sus exposiciones solares por clase social. Andalucía. Años 2007 y 2011.

### Uso de sombra

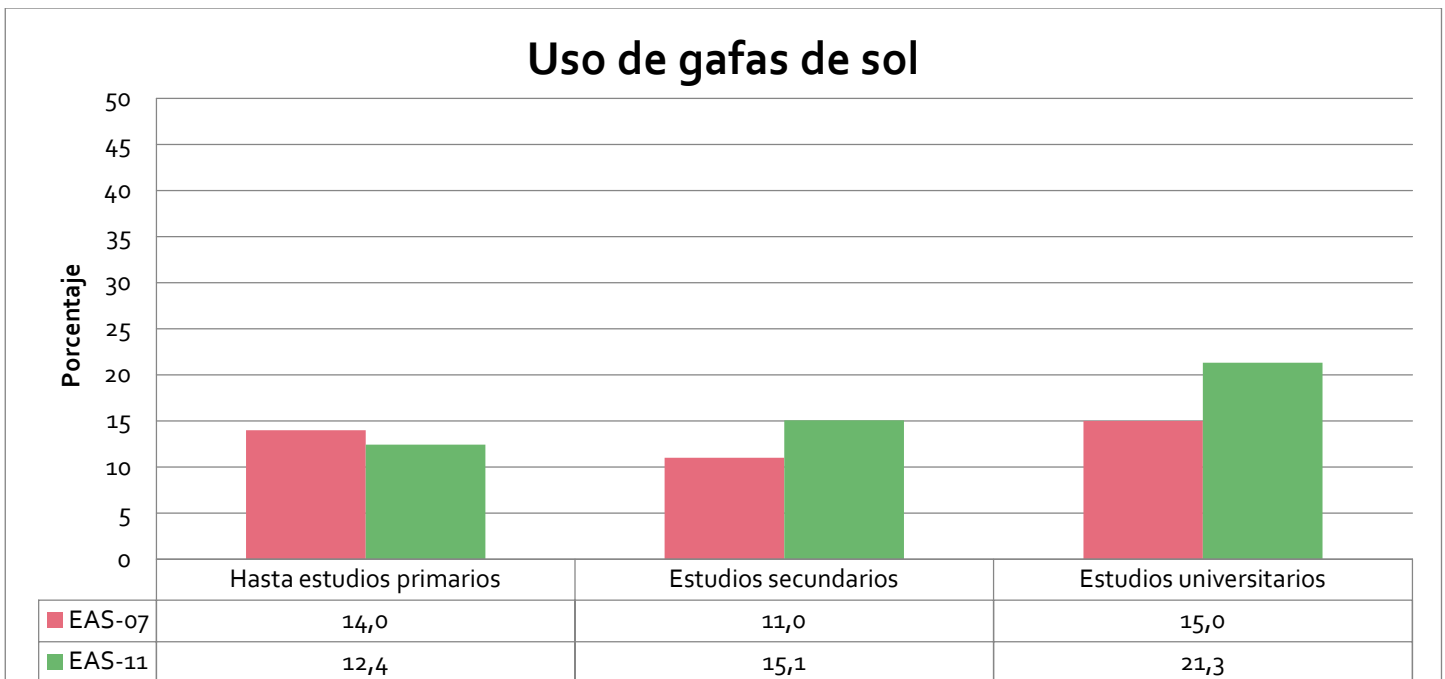

Gráfico 326. Porcentaje de menores que usan sombra en sus exposiciones solares por sexo. Andalucía. Años 2007 y 2011.

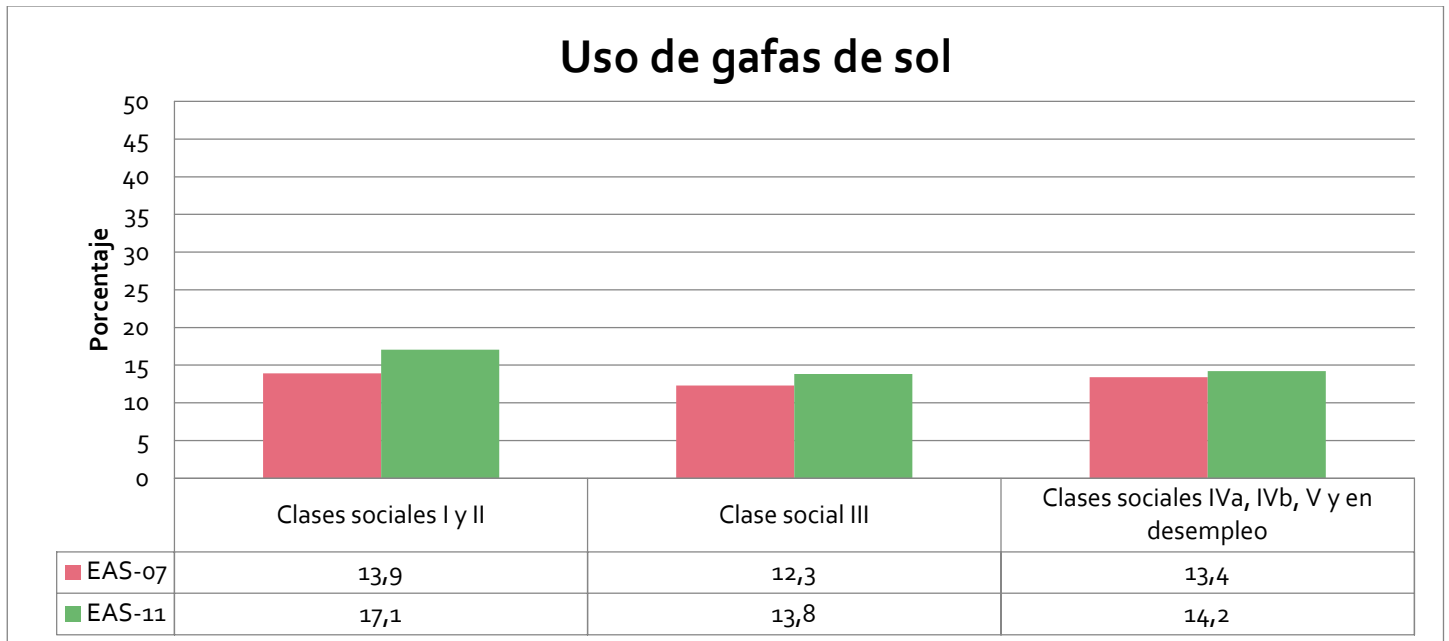

Gráfico 327. Porcentaje de menores que usan sombra en sus exposiciones solares por edad. Andalucía. Años 2007 y 2011.

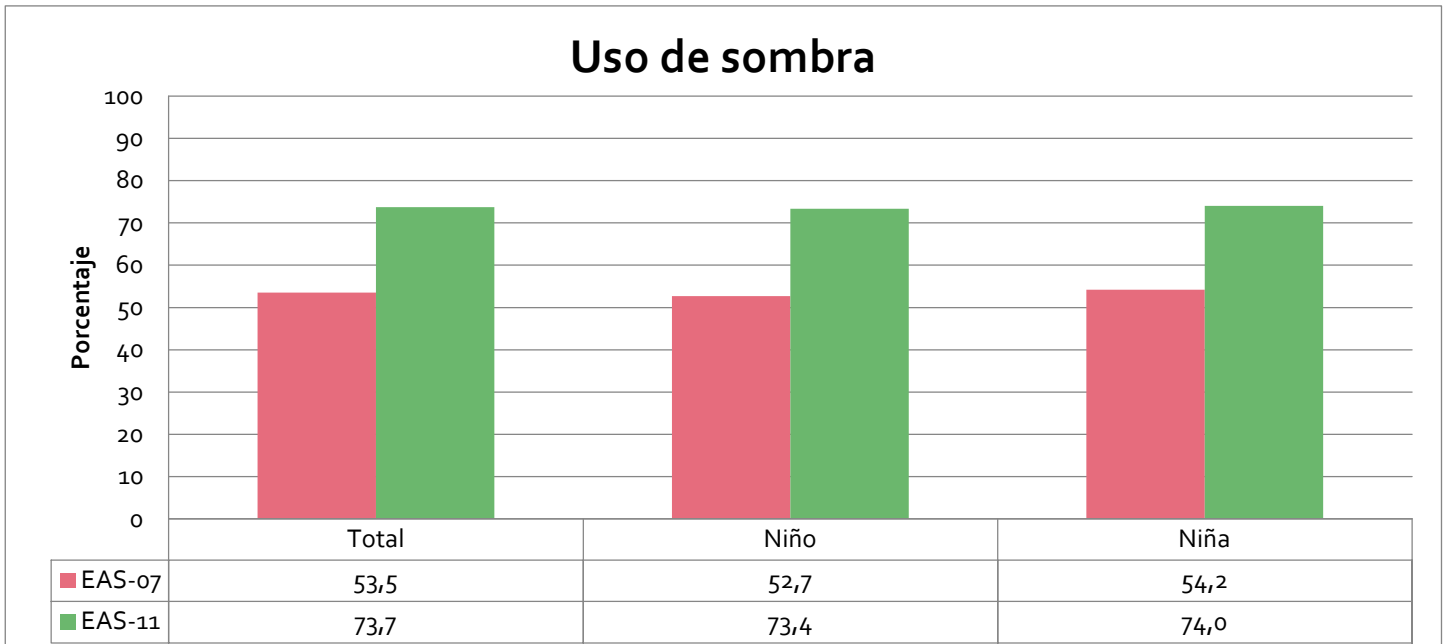

Gráfico 328. Porcentaje de menores que usan sombra en sus exposiciones solares por provincias. Andalucía. Años 2007 y 2011.

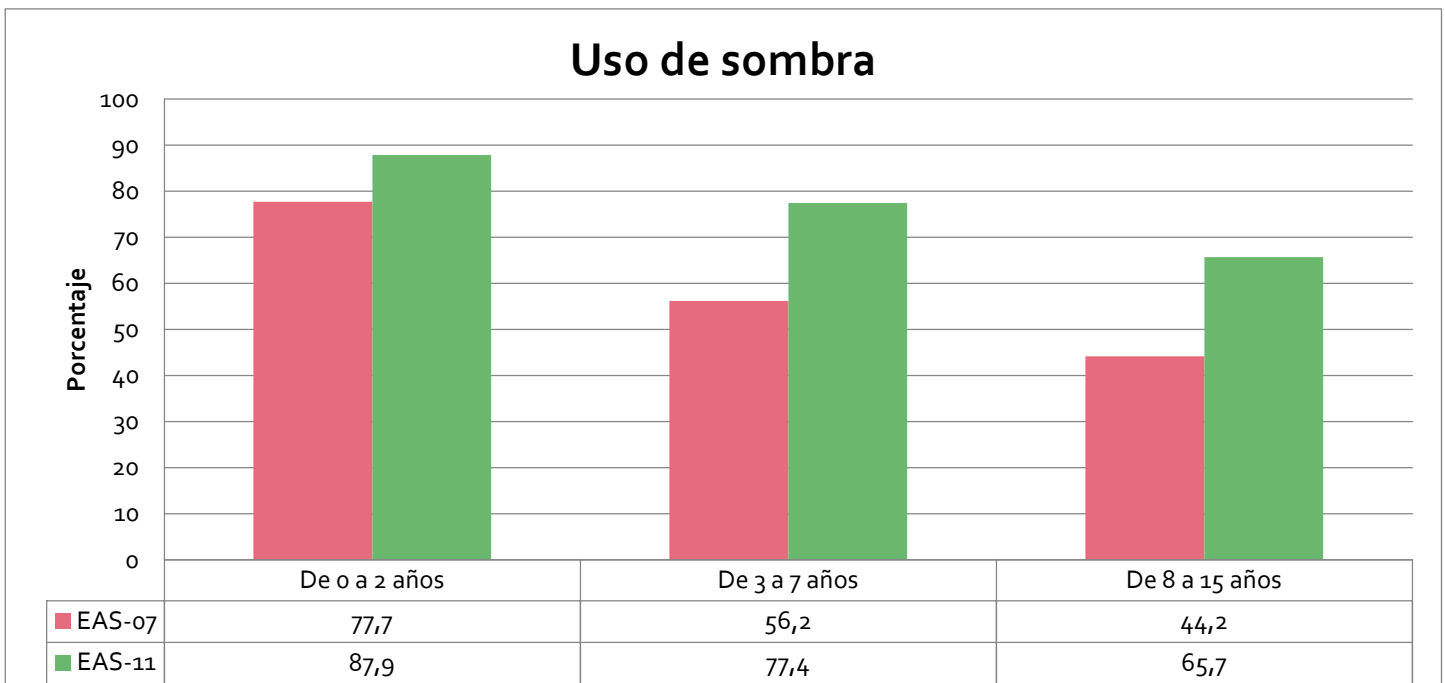

Gráfico 329. Porcentaje de menores que usan sombra en sus exposiciones solares por nivel de estudios. Andalucía. Años 2007 y 2011.



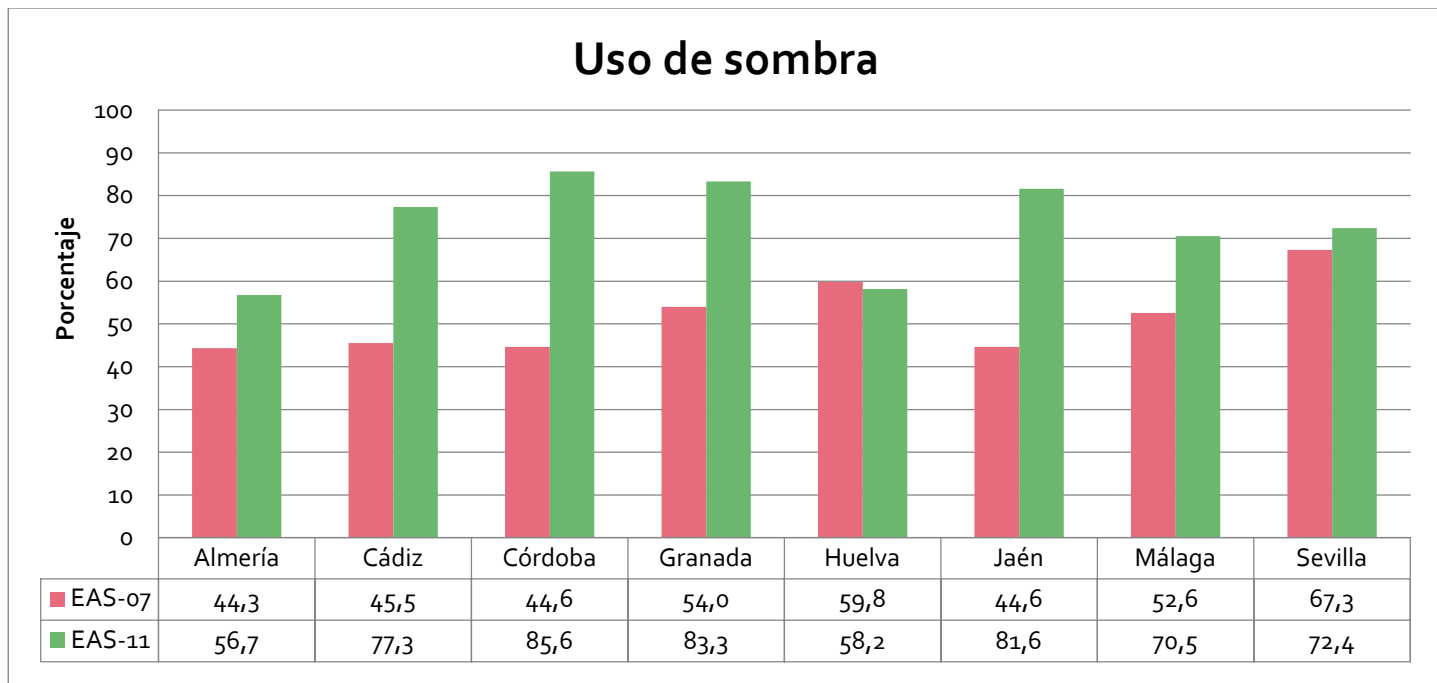

Gráfico 330. Porcentaje de menores que usan sombra en sus exposiciones solares por clase social. Andalucía. Años 2007 y 2011.

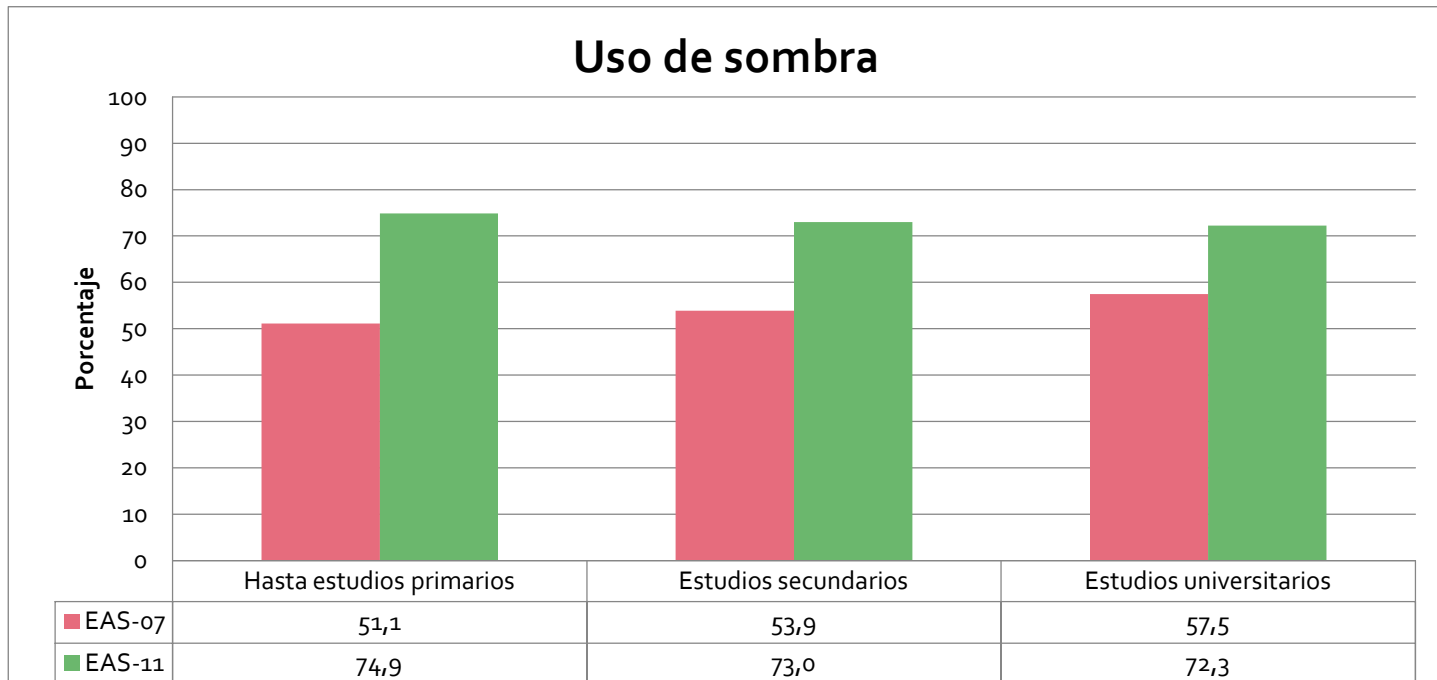
### Frecuencia de exposición al sol en las horas centrales del día



Gráfico 331. Porcentaje de menores que se expusieron a los rayos del sol en las horas centrales del día por sexo. Andalucía. Años 2007 y 2011.

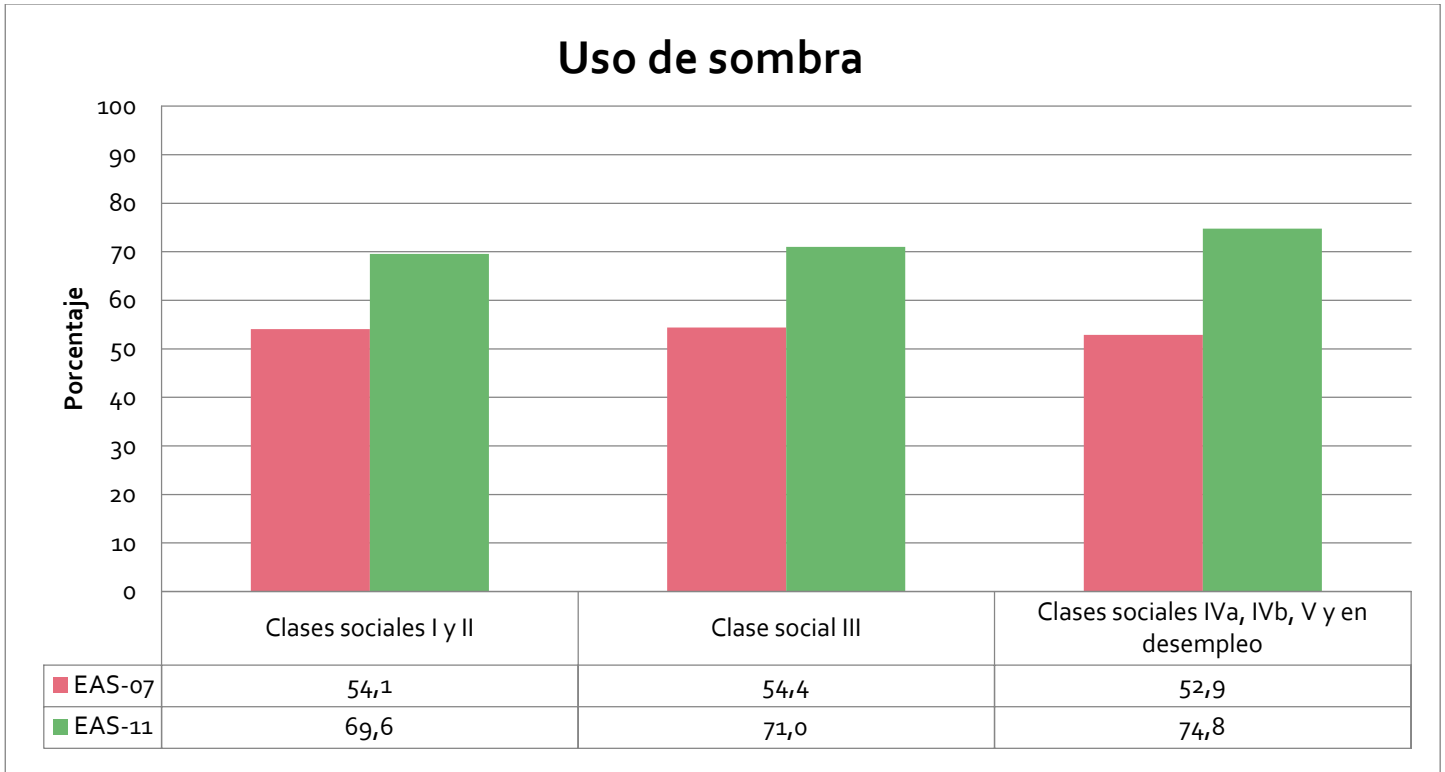

Gráfico 332. Porcentaje de menores que se expusieron a los rayos del sol en las horas centrales del día por edad. Andalucía. Años 2007 y 2011.

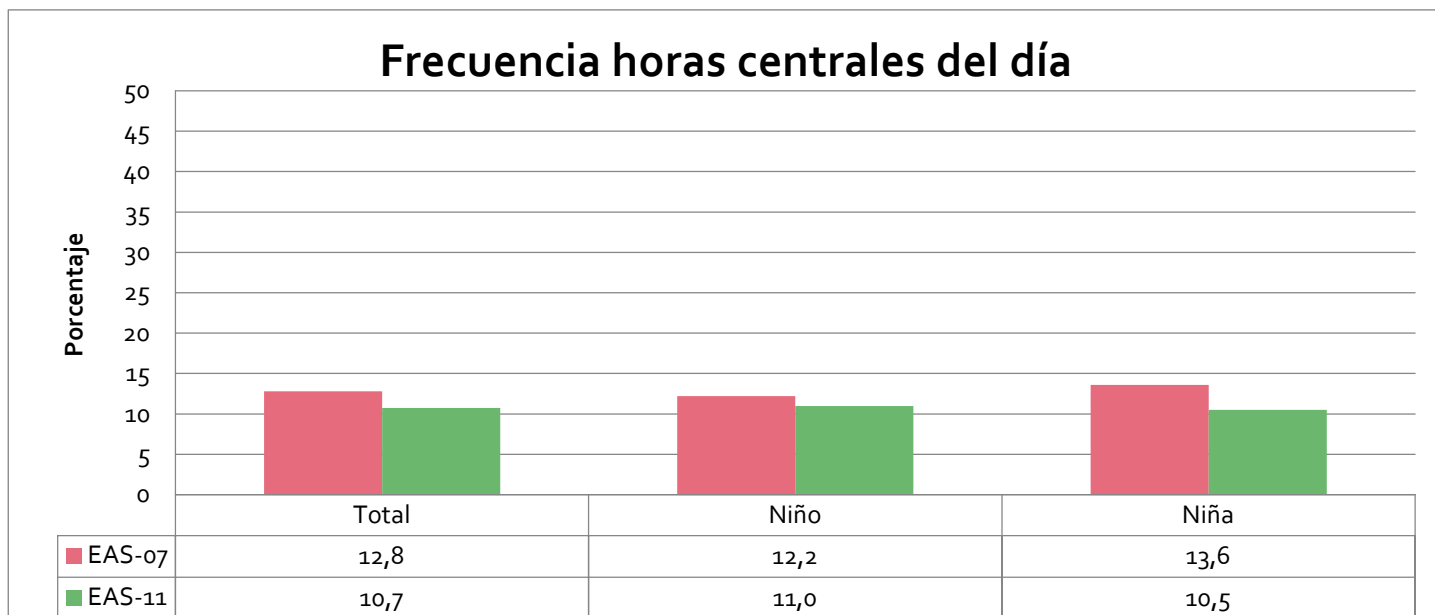

Gráfico 333. Porcentaje de menores que se expusieron a los rayos del sol en las horas centrales del día por provincias. Andalucía. Años 2007 y 2011.

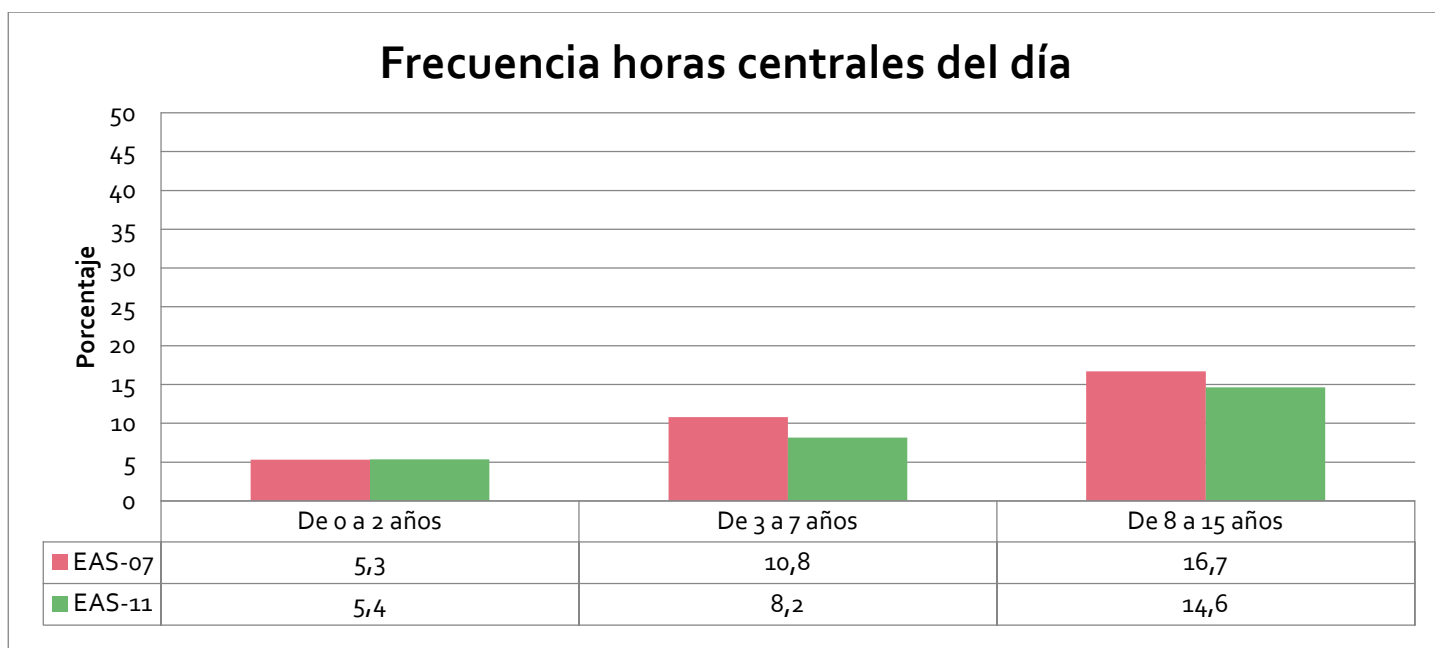

Gráfico 334. Porcentaje de menores que se expusieron a los rayos del sol en las horas centrales del día por nivel de estudios. Andalucía. Años 2007 y 2011.

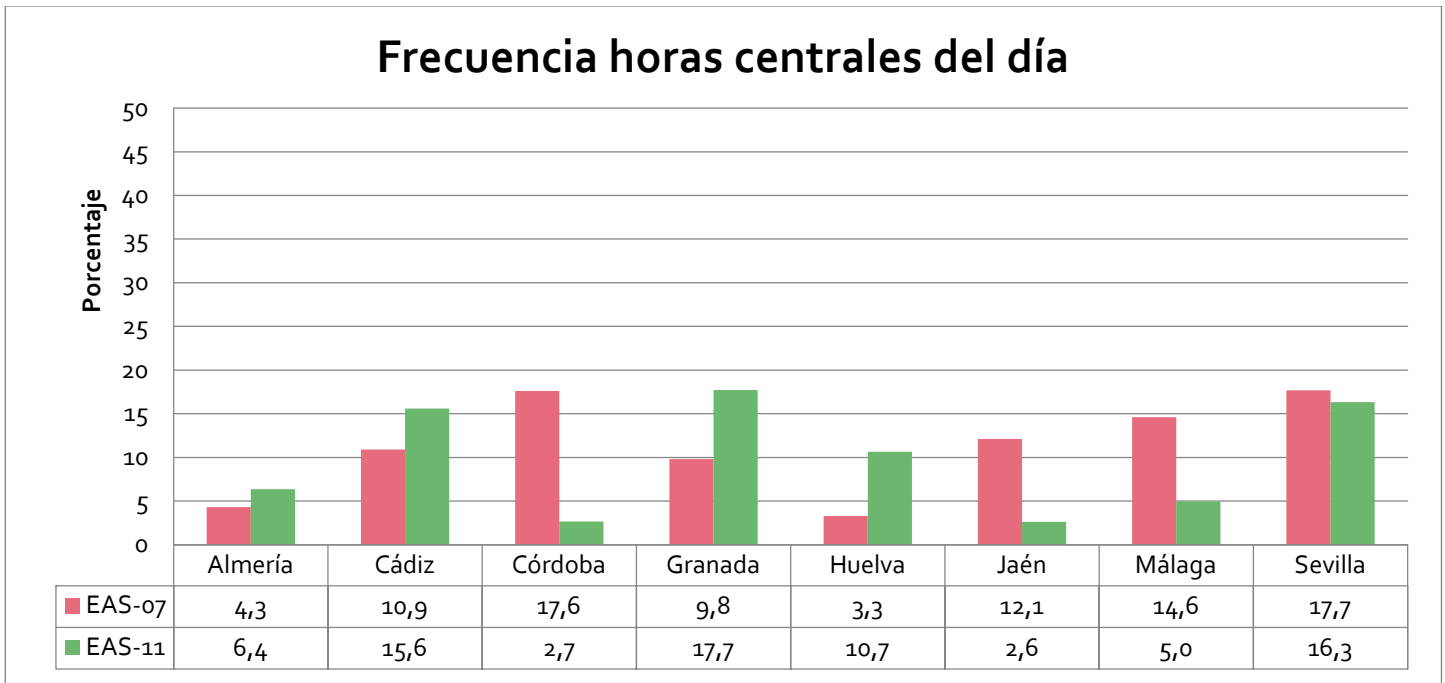

Gráfico 335. Porcentaje de menores que se expusieron a los rayos del sol en las horas centrales del día por clase social. Andalucía. Años 2007 y 2011.

Porcentaje de menores que sufrieron quemaduras solares

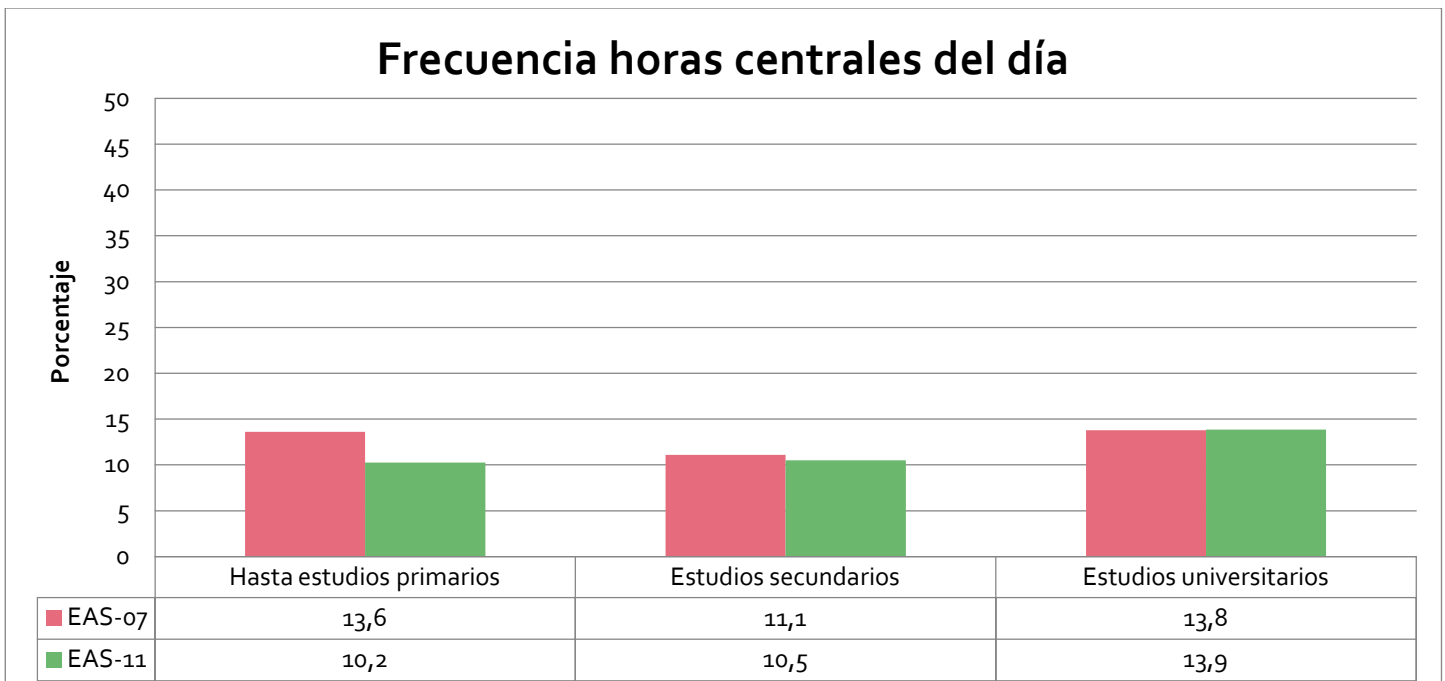

Gráfico 336. Porcentaje de menores que sufrieron quemaduras solares por sexo. Andalucía. Años 2007 y 2011.

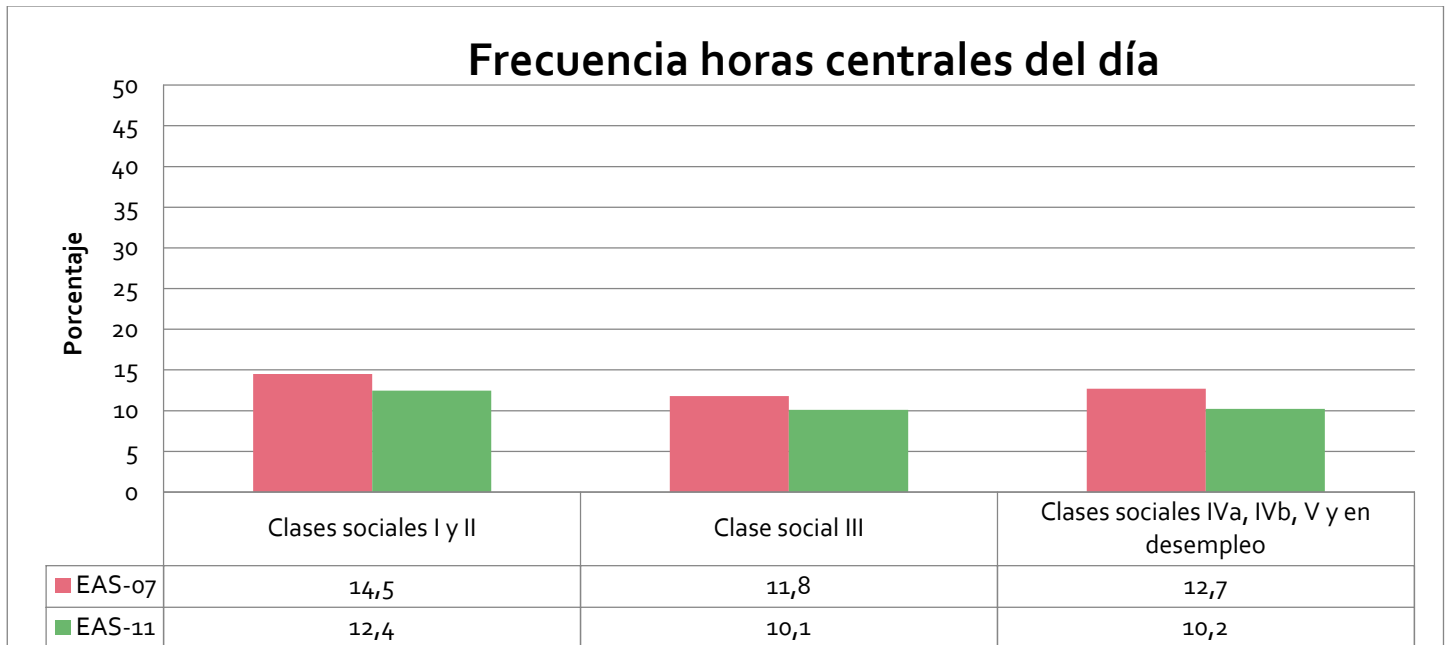

Gráfico 337. Porcentaje de menores que sufrieron quemaduras solares por edad. Andalucía. Años 2007 y 2011.

### Quemaduras solares con ampollas

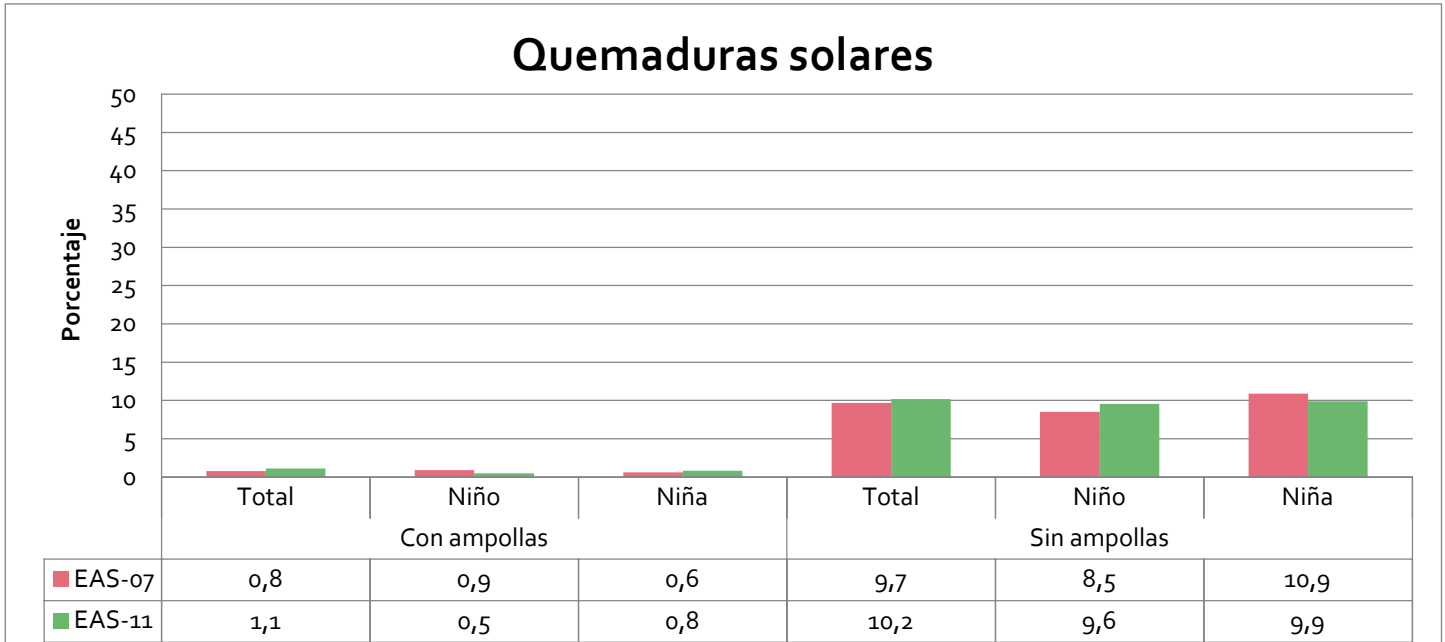

Gráfico 338. Porcentaje de menores que sufrieron quemaduras solares con ampollas por provincias. Andalucía. Años 2007 y 2011.

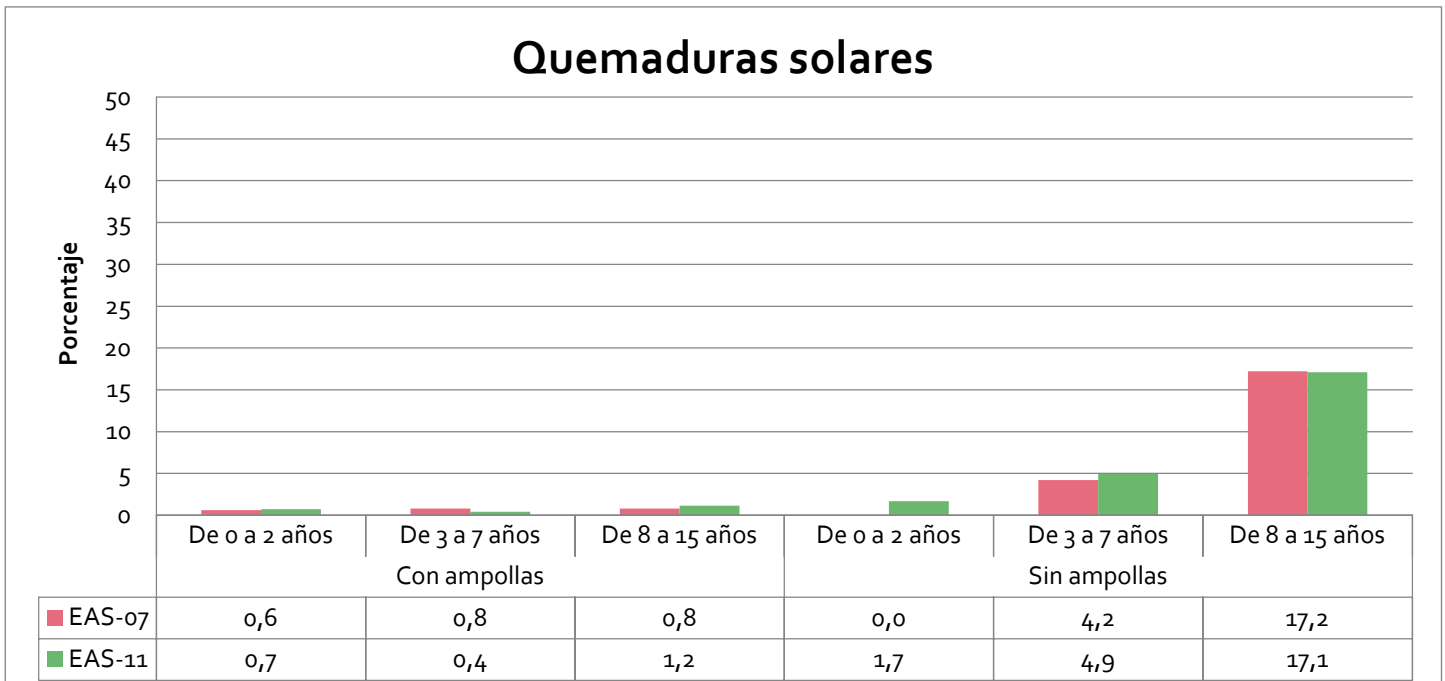
### Quemaduras solares sin ampollas



Gráfico 339. Porcentaje de menores que sufrieron quemaduras solares sin ampollas por provincias. Andalucía. Años 2007 y 2011.

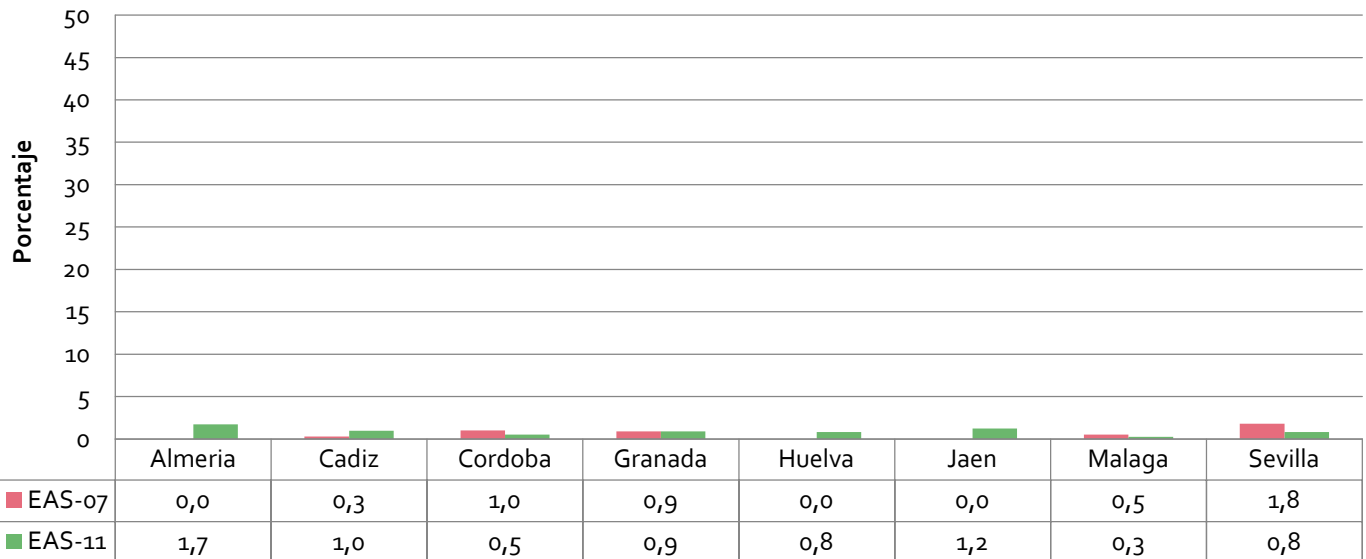

Gráfico 340. Porcentaje de menores que sufrieron quemaduras solares por nivel de estudios. Andaluía. Años 2007 y 2011.

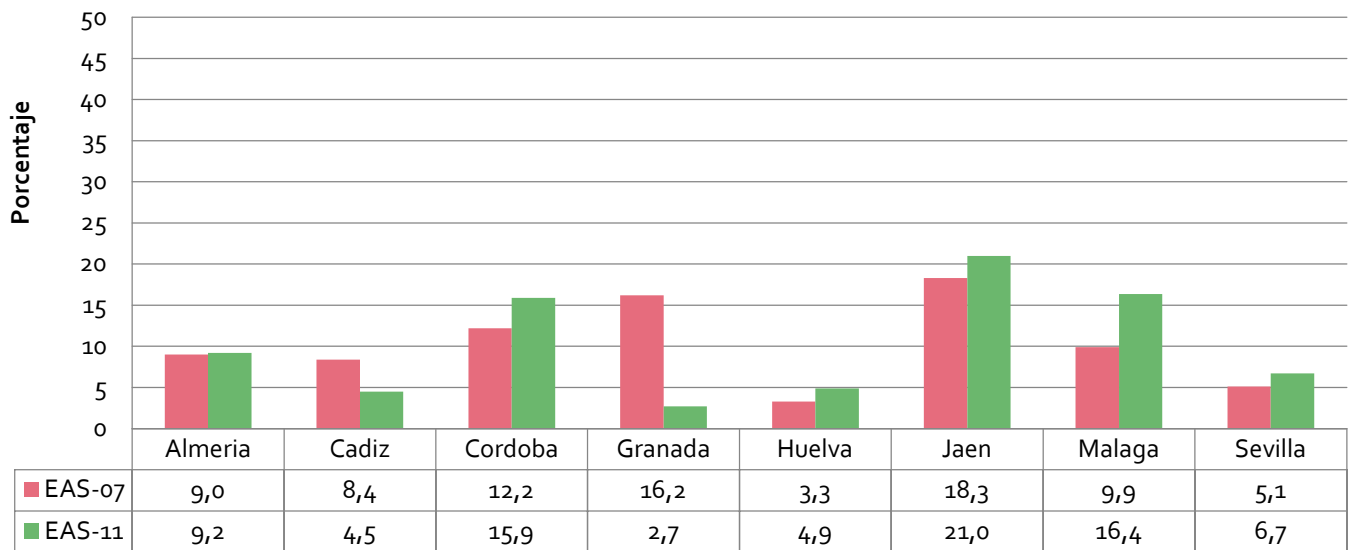

Gráfico 341. Porcentaje de menores que sufrieron quemaduras solares por clase social. Andaluía. Años 2007 y 2011.

## Horas de sueño

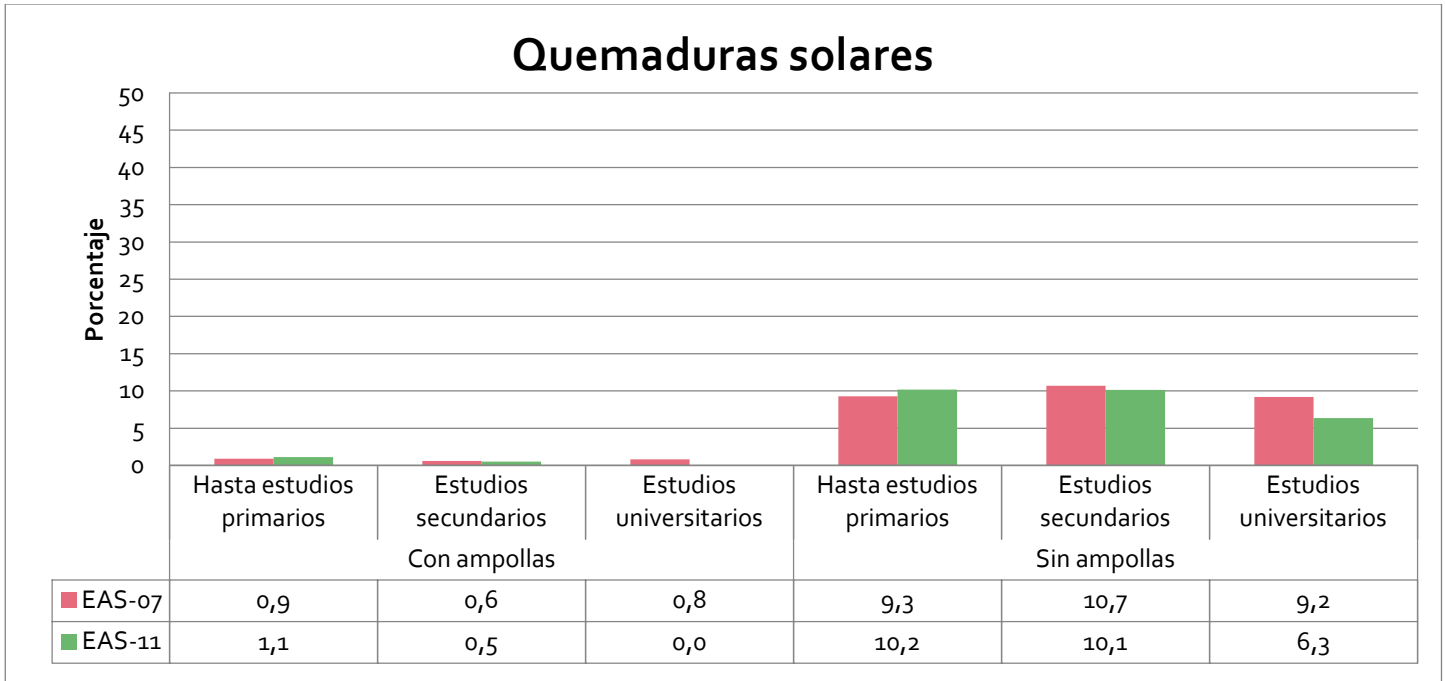
### *Encuesta Andaluza de Salud de 2011*

En el año de 2011, la población infantil dedica a dormir 9,6 horas diarias en media, similar en niños y niñas. A menor edad, mayor tiempo dedicaron a dormir: 11,7 horas diarias para los menores de 0 a 2 años en media, y 9 horas diarias para los niños y niñas de 8 a 15 años.

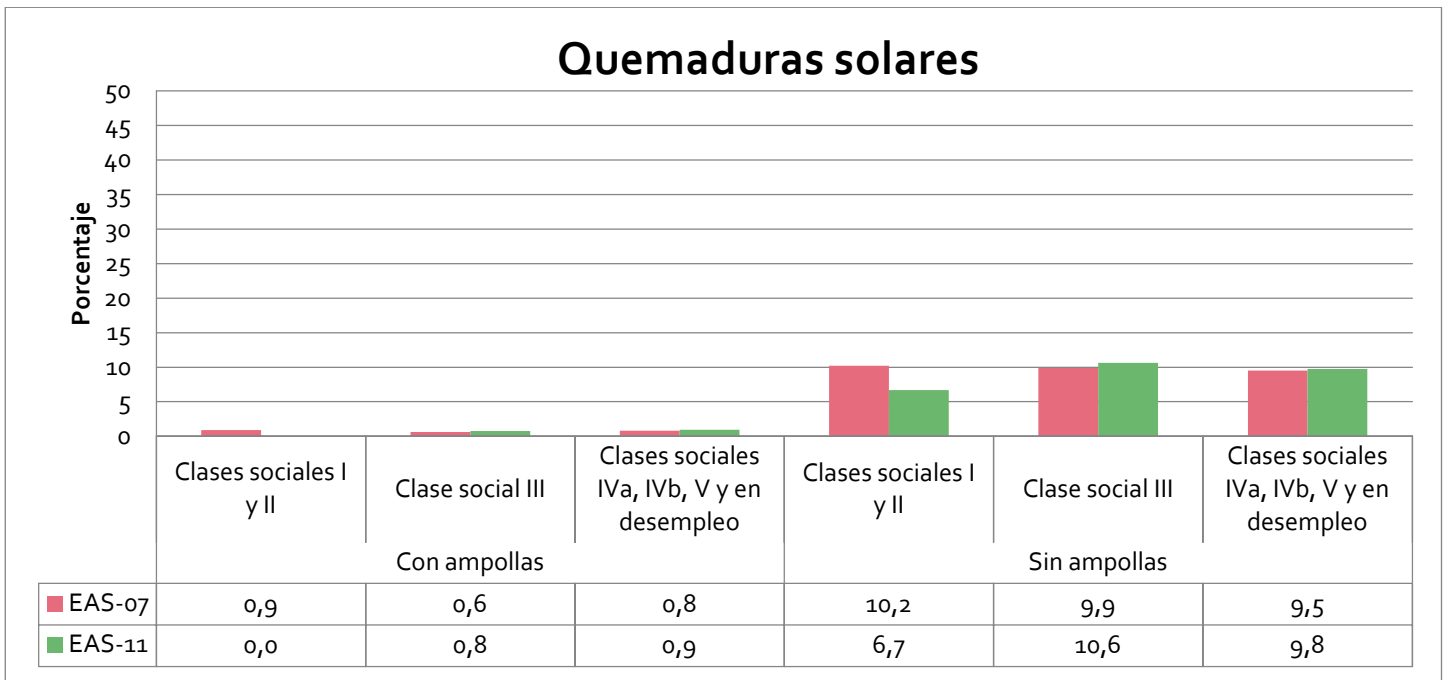
Con respecto a las provincias, los menores de Cádiz y Córdoba dormían en media más de 10 horas diarias. Huelva es la provincia donde los menores dedican menos horas a dormir, 9,3 horas diarias en media. La población cuyos padres tienen estudios universitarios dedica 10,1 horas de sueño en media, disminuyendo las horas según lo hace el nivel de estudios: 9,7 horas diarias en menores de padres con estudios primarios. No se aprecian diferencias por clase social.

### *Evolución desde la Encuesta Andaluza de Salud de 1999*

La media de horas de sueños desde 1999 apenas ha sufrido variación, para los niños y niñas andaluces, según la edad, según estudios y clase social de los progenitores. Con respecto a las provincias, los menores de Málaga y Cádiz son los que más han aumentado sus horas de sueño: han pasado de 9,3 a 9,6 horas de sueño de media, desde 1999 hasta 2011, en Málaga, y de 9,6 a 10,2 horas en Cádiz.





Gráfico 342. Número medio de horas de sueño por sexo. Andalucía. Años 1999, 2003, 2007 y 2011.



Gráfico 343. Número medio de horas de sueño por edad. Andalucía. Años 1999, 2003, 2007 y 2011.

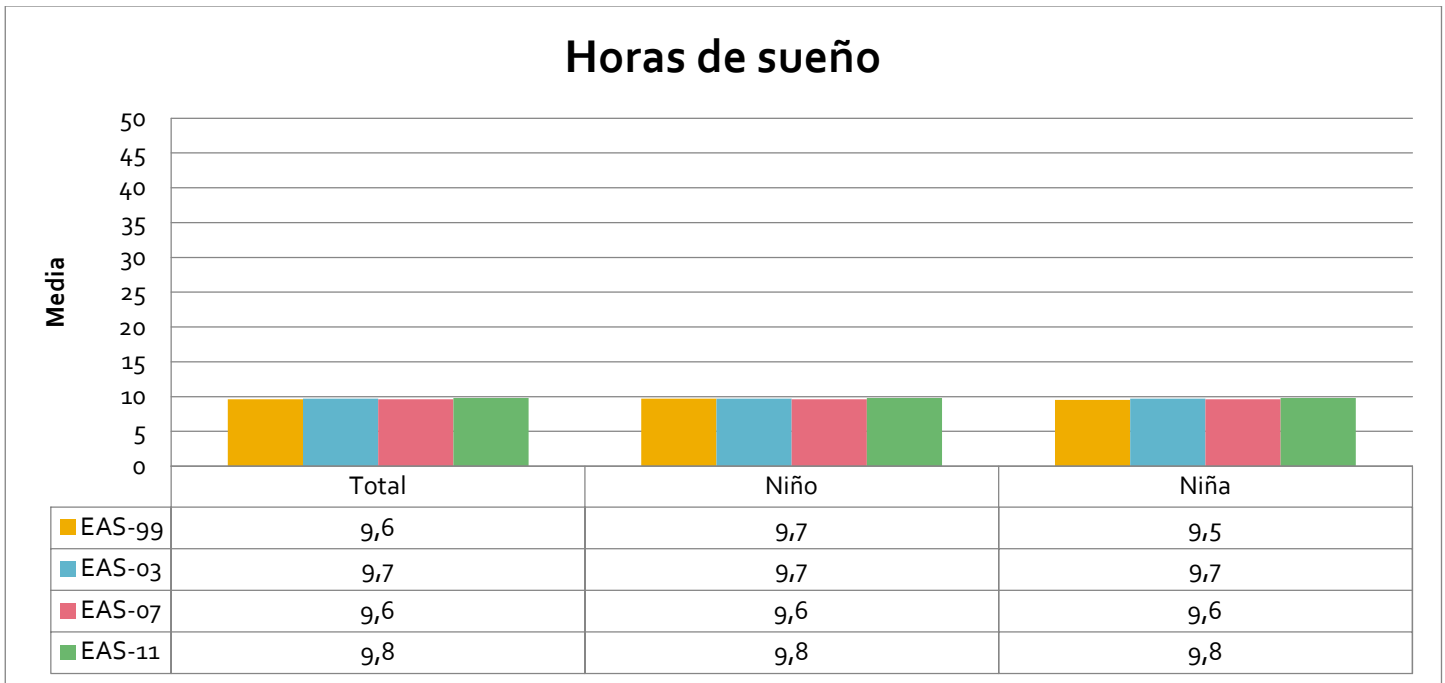

Gráfico 344. Número medio de horas de sueño por provincias. Andalucía. Años 1999, 2003, 2007 y 2011.

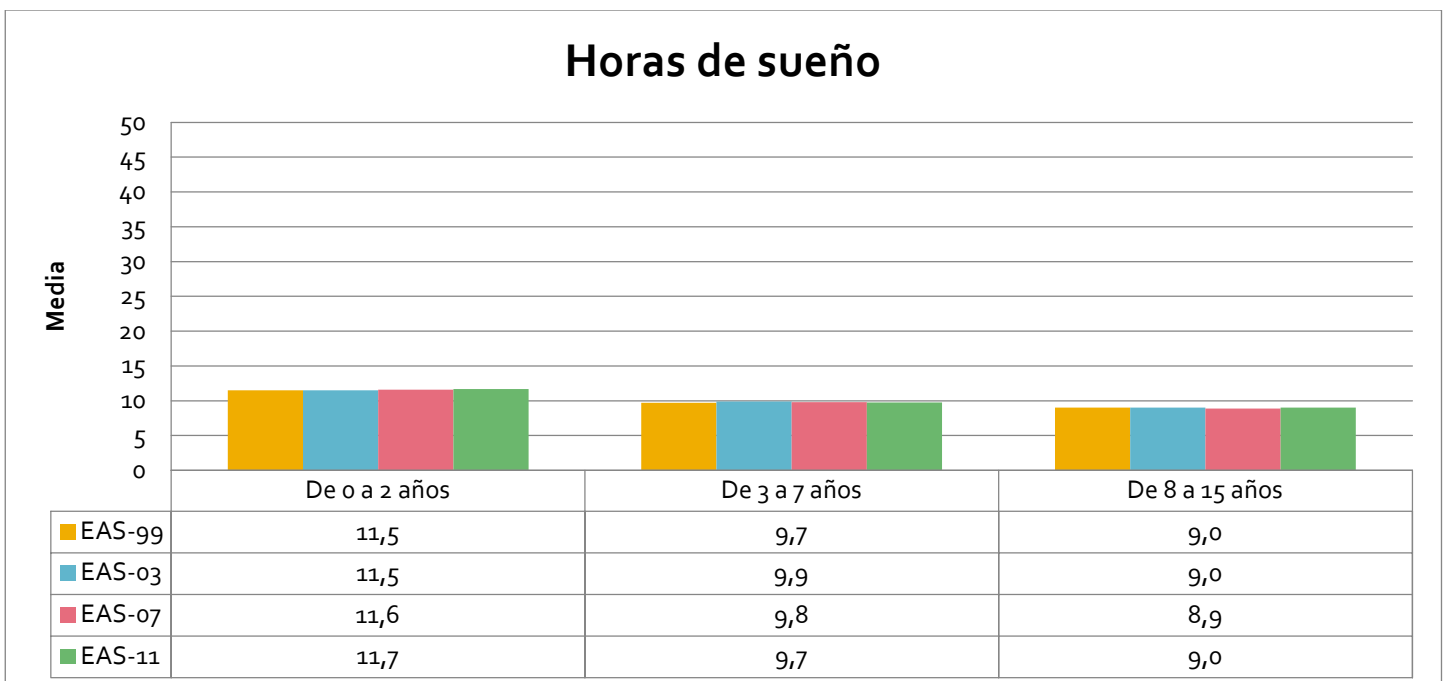

Gráfico 345. Número medio de horas de sueño por nivel de estudios. Andalucía. Años 1999, 2003, 2007 y 2011.

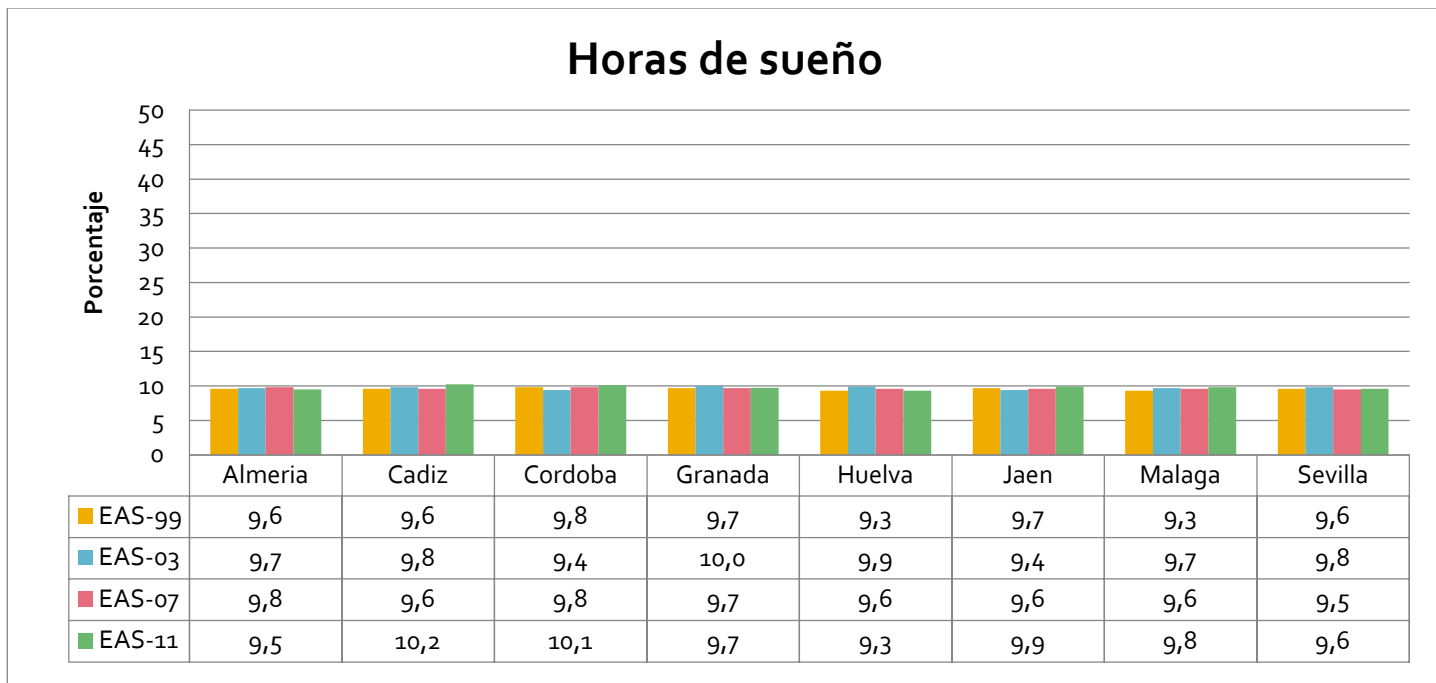

Gráfico 346. Número medio de horas de sueño por clase social. Andalucía. Años 1999, 2003, 2007 y 2011.

# Encuesta Andaluza de Salud 2011-2012

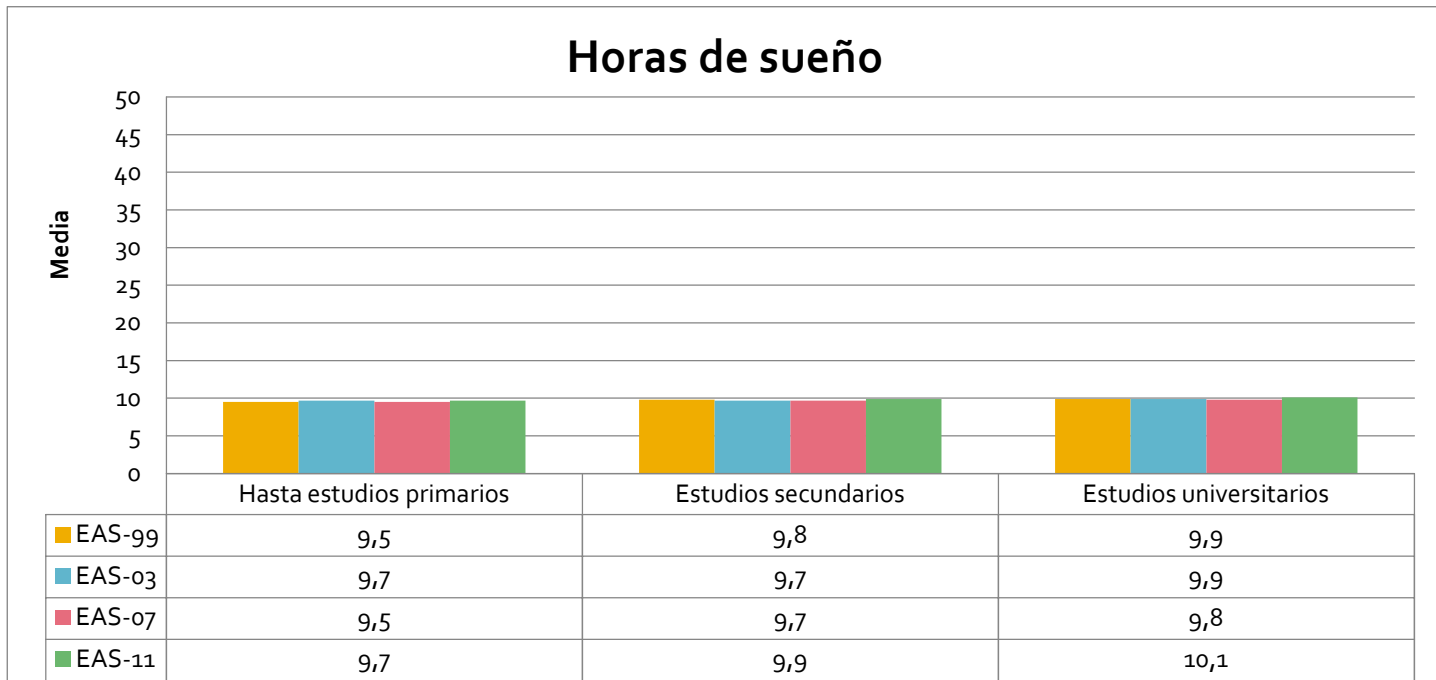
Muestra de Menores

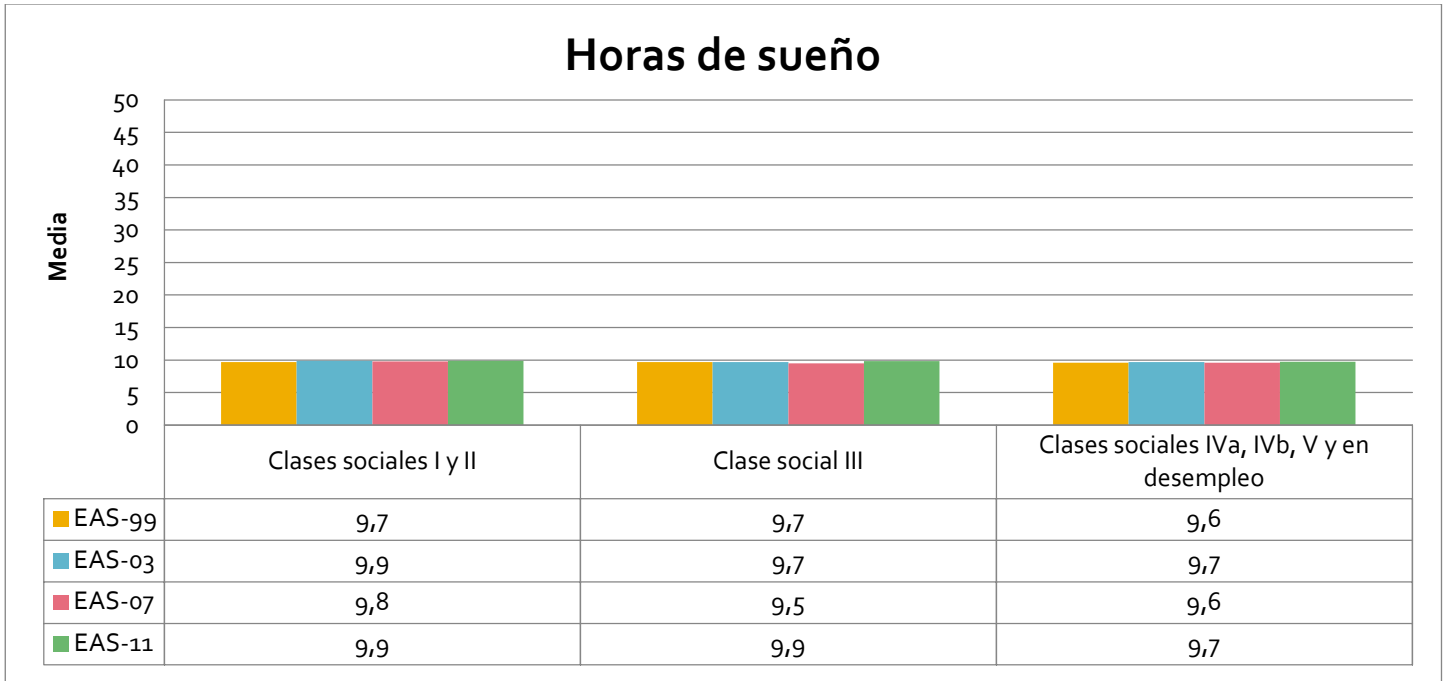

## Bloque IV Alimentación

## IMC y percepción relación peso / altura

### *Encuesta Andaluza de Salud de 2011*

La percepción que tuvieron la mayoría de padres y madres de sus hijos e hijas sobre la relación altura/peso es que se encontraban en límites normales tanto en el caso de sus hijos (81,6%) como en el de sus hijas (80,3%). La mayoría de los progenitores pensaron que sus hijos e hijas estaban en su peso normal en relación con su estatura, en todos los grupos de edad de los menores. Un 15% de los padres cuyos hijos tenían edades entre los 8 y 15 años percibían la relación altura/peso algo mayor de lo normal.

Sevilla fue la provincia donde un mayor porcentaje de padres pensaron que sus hijos tenían una relación de altura/peso normal (87,6%); Granada donde el porcentaje fue inferior (73,4%). Un mayor porcentaje de padres con estudios primarios pensaron que sus hijos e hijas tenían una relación peso/altura más desfavorable que aquellos con estudios superiores. Lo mismo ocurrió con los pertenecientes a las clases sociales inferiores.

En el año 2011, un 49,3% niños y 54,1% niñas tuvieron un índice de masa corporal estimado normal, y alrededor de un 4% de la población estuvo por debajo de su peso normal. Más de un 24% de los niños menores de 16 años estaban en situación de riesgo de obesidad y un 21,8% tenían obesidad. Por el contrario, las niñas tenían índices ligeramente inferiores, un 23,8% con riesgo de obesidad y un 17,8% con obesidad.

Según el rango de edad, observamos que el índice estimado de bajo peso se presentó en mayores proporciones, más del doble, en los menores de 2 años. La población de 8 a 15 años registró índices de peso normal en un 57%, y un 27,6% de estos menores se encontraban en riesgo de obesidad. Un 29,3% de las niñas y niños de 3 a 7 años tenían obesidad.

La provincia de Huelva poseía una población con un índice de masa corporal estimado de bajo peso del 8,8%. Cádiz registró una población elevada con riesgo de obesidad (28,4%), y Almería destacó por poseer una elevada población infantil con obesidad, un 28,6%.

Si comparamos el índice de masa corporal estimado y el real en el año 2011, observamos que para índices normales de peso y obesidad los progenitores tuvieron una buena percepción de la altura y pesos de sus hijas e hijos. El índice de bajo peso estimado para los menores es ligeramente superior al real.

#### *Evolución desde la Encuesta Andaluza de Salud de 1999*

En líneas generales, el porcentaje de padres que consideraban que sus hijos e hijas tenían una relación peso/altura normal aumentó desde 199 hasta 2011. Según el sexo del menor, el porcentaje de niños con relación altura/peso algo mayor de lo normal disminuyó de un 9,2% a un 8,9%, y el de las niñas aumentó de un 9,8% a un 10,8%.

Por zona geográfica, el porcentaje de familias en Jaén cuya percepción de la relación peso/altura era bastante mayor de lo normal aumentó de un 1,6% a un 3,2%, y el porcentaje en la provincia de Almería de padres que opinaban que la relación peso/altura era menor de lo normal aumentó de un 4,9% a un 11,7%.

En líneas generales, en cuanto al perfil socioeconómico, los porcentajes se mantuvieron similares para los menores residentes en hogares con distinto nivel de estudios y clase social. En los últimos años, el índice de masa corporal de la población de peso bajo y normal disminuyó, con mayor proporción para las niñas. En el caso de los niños y niñas que sufrieron riesgo de obesidad, se observa una tendencia diversa por sexo: en el caso de los niños disminuyó la proporción y en las niñas aumentó.

Según el rango de edad, el índice de bajo de peso sufrió una disminución de proporciones para el grupo de menores de 3 a 15 años. Para el grupo de peso normal, aumento en los últimos años, exceptuando el grupo de menores de 2 años. Los niños y niñas que sufrieron riesgo de obesidad aumentaron las proporciones con el paso de los años y por el contrario, el grupo que sufrió obesidad disminuyó, sin distinguir entre las edades. Mientras que la proporción de IMC de peso normal disminuye en todas las ciudad con el paso de los años, observamos como en Huelva aumentó.

IMC estimado



Gráfico 347. Frecuencias de relación entre el peso y la altura por sexo. Andalucía. Años 1999, 2003, 2007 y 2011.



Gráfico 348. Frecuencias de relación entre el peso y la altura por edad. Andalucía. Años 1999, 2003, 2007 y 2011.



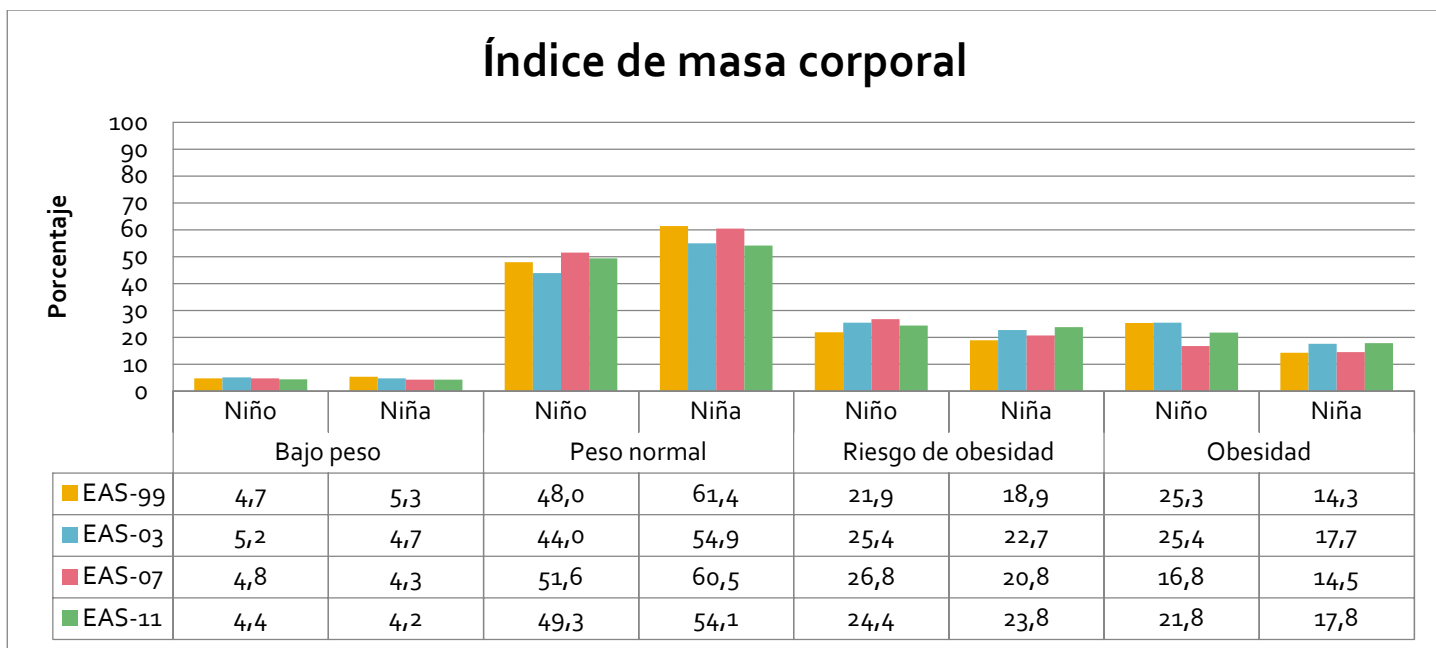

Gráfico 349. Frecuencias de relación entre el peso y la altura televisión por provincias. Andalucía. Años 1999, 2003, 2007 y 2011.

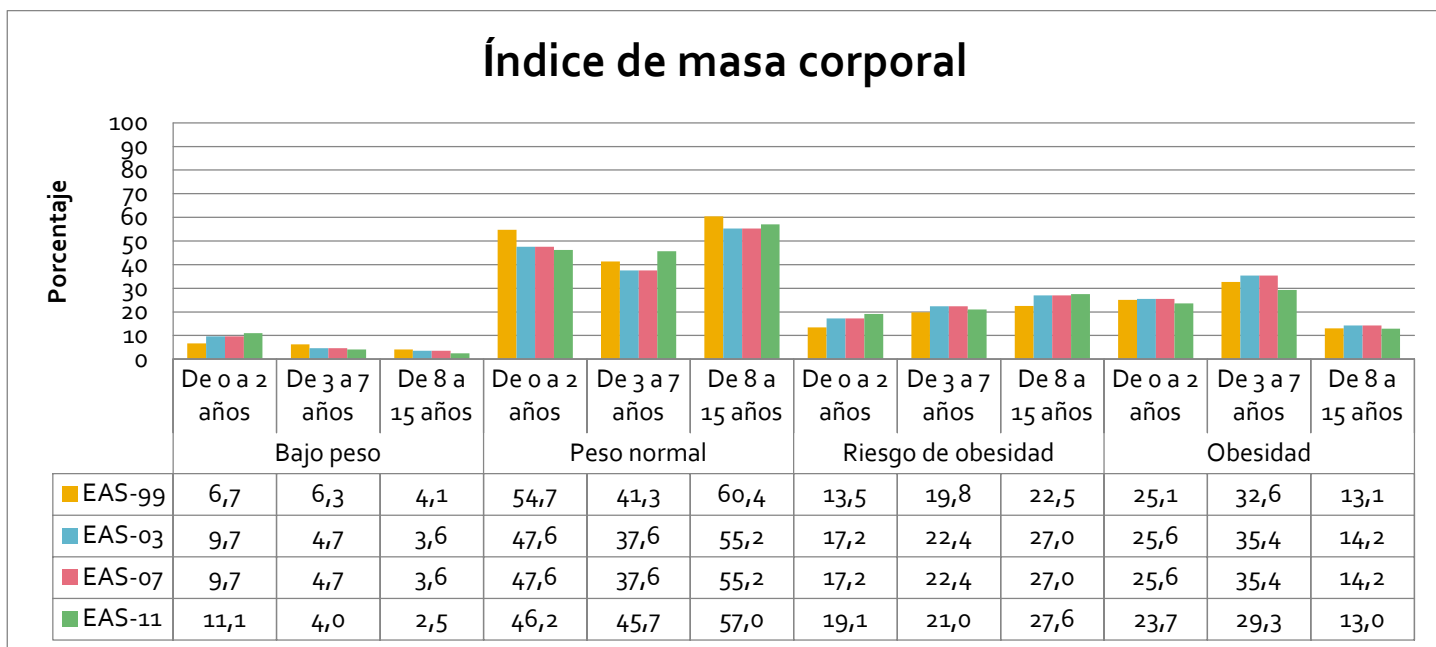

Gráfico 350. Frecuencias de relación entre el peso y la altura televisión por provincias. Andalucía. Años 1999, 2003, 2007 y 2011.

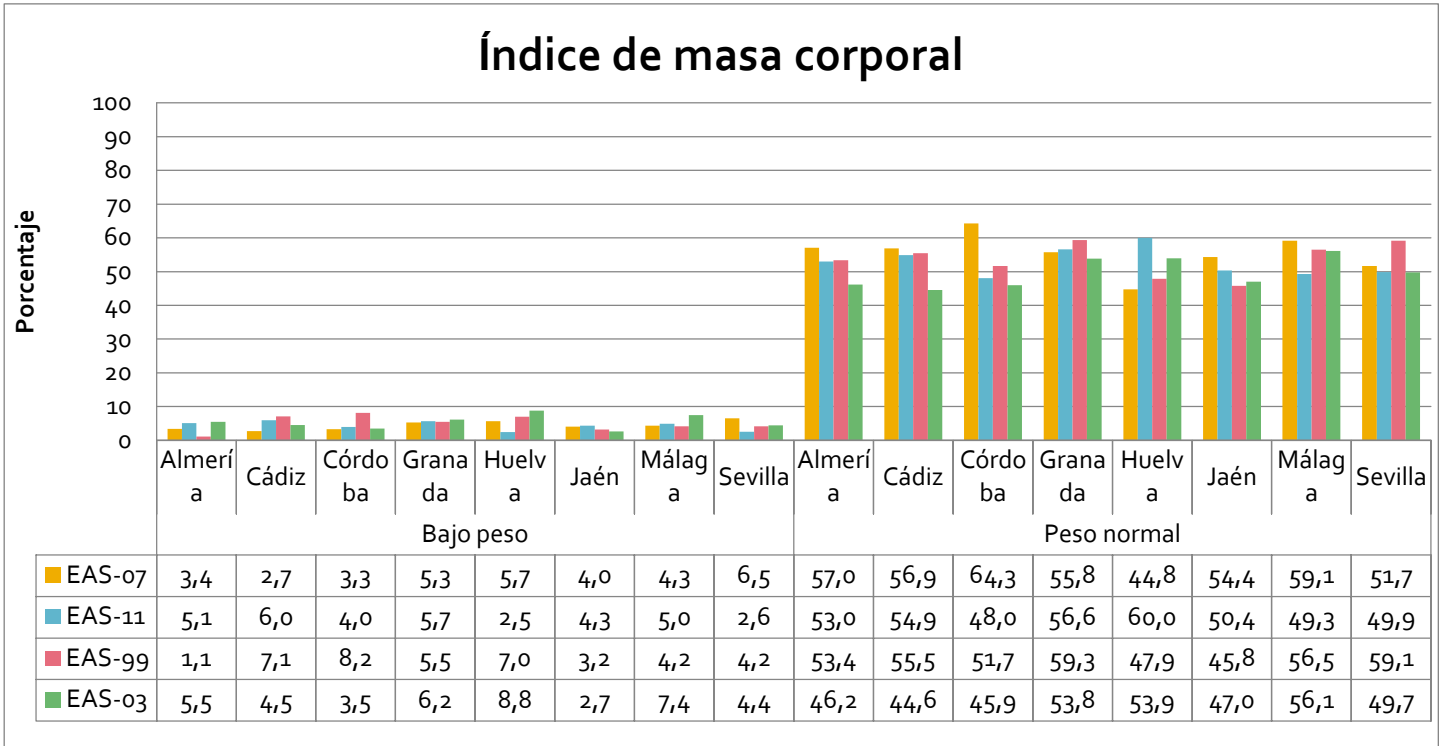

Gráfico 351. Frecuencias de relación entre el peso y la altura por nivel de estudios dominante en el hogar. Andalucía. Años 1999, 2003, 2007 y 2011.

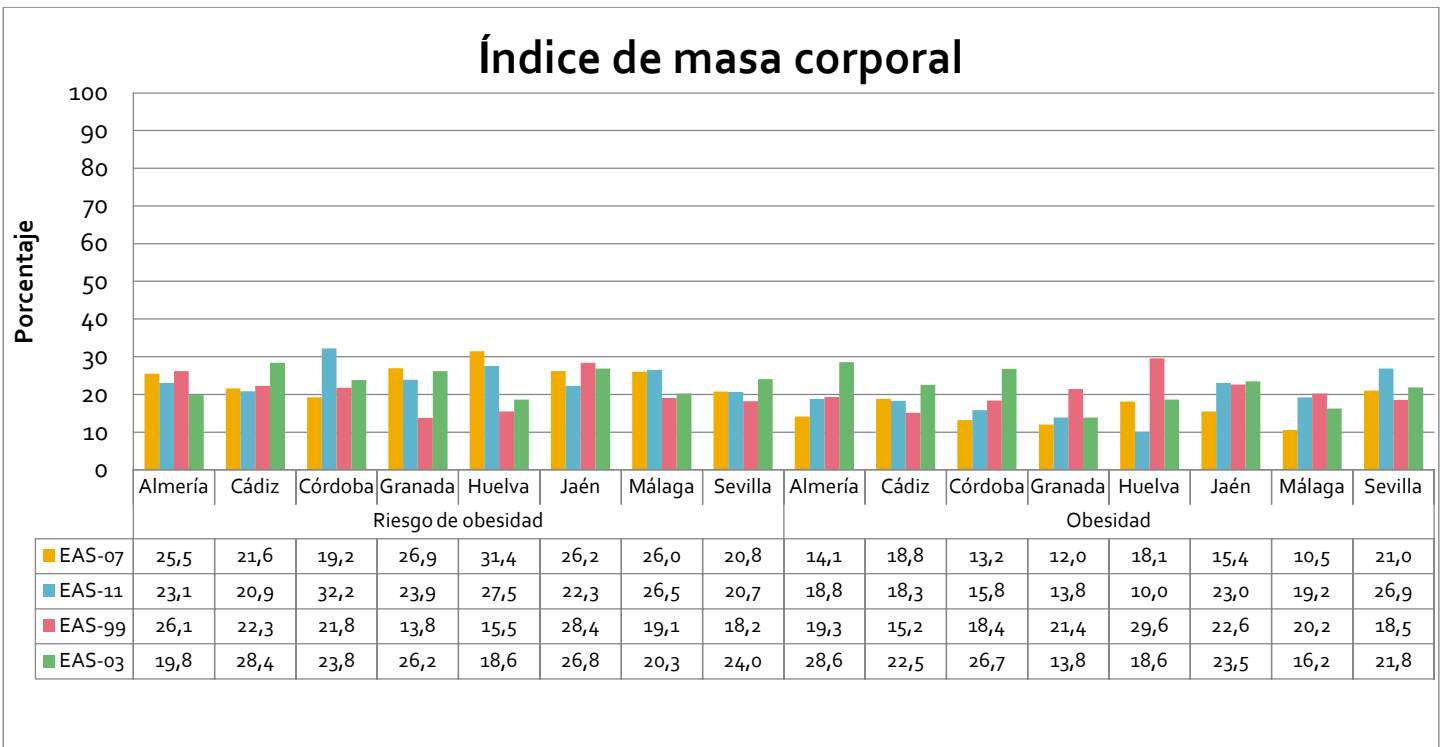

Gráfico 352. Frecuencias de relación entre el peso y la altura por clase social dominante en el hogar. Andalucía. Años 1999, 2003, 2007 y 2011.

Comparación IMC real e IMC estimado

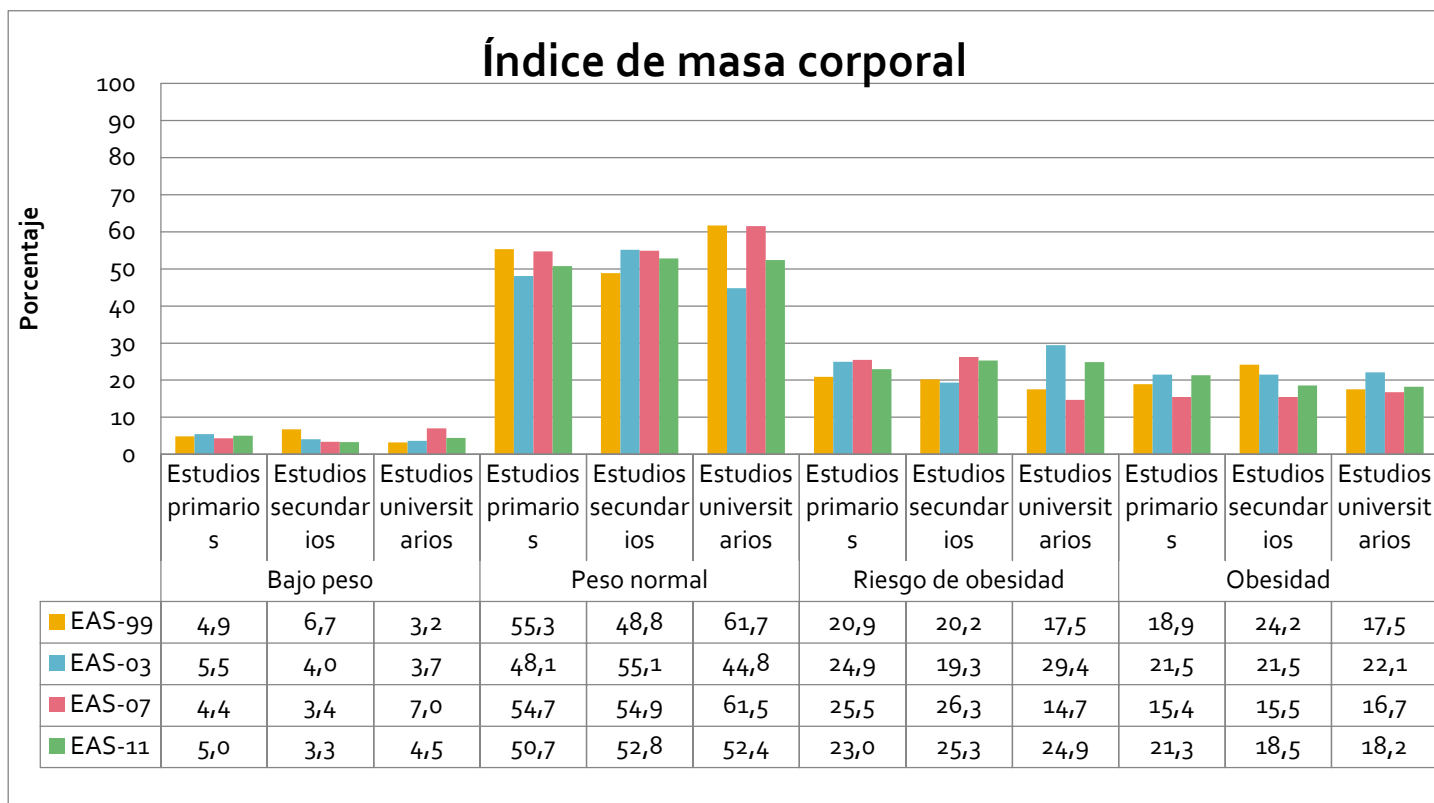

Gráfico 353. Frecuencias de relación entre el peso y la altura real y estimada por sexo. Andalucía. Año 2011.

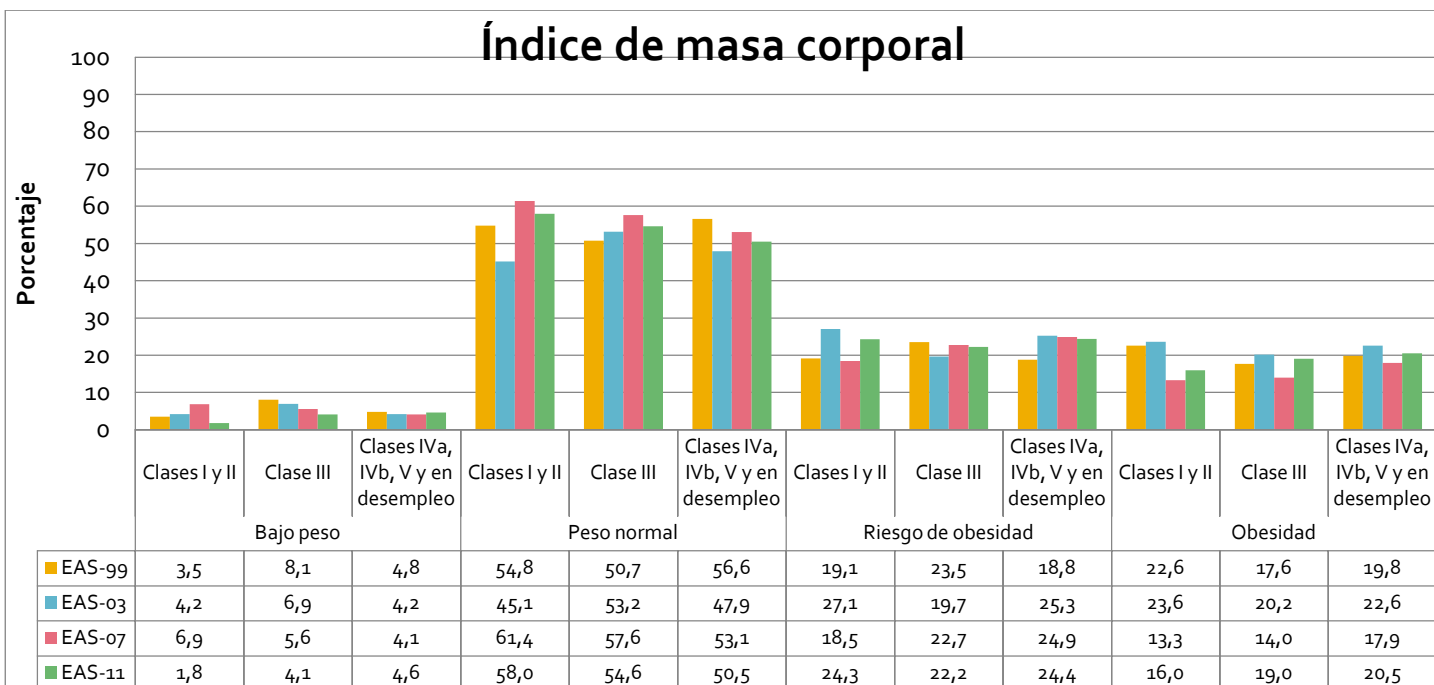

Gráfico 354. Frecuencias de relación entre el peso y la altura real y estimada por edad. Andalucía. Año 2011.

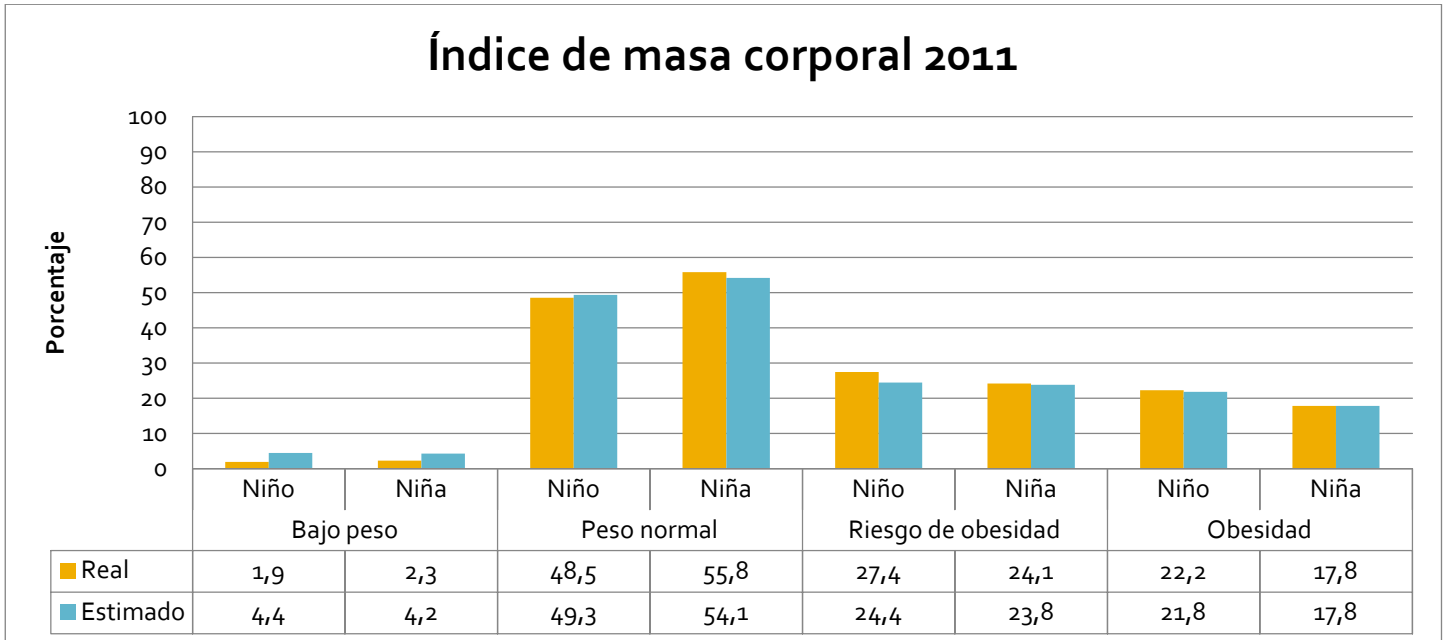

Gráfico 355. Frecuencias de relación entre el peso y la altura real y estimada por provincias. Andalucía. Año 2011.

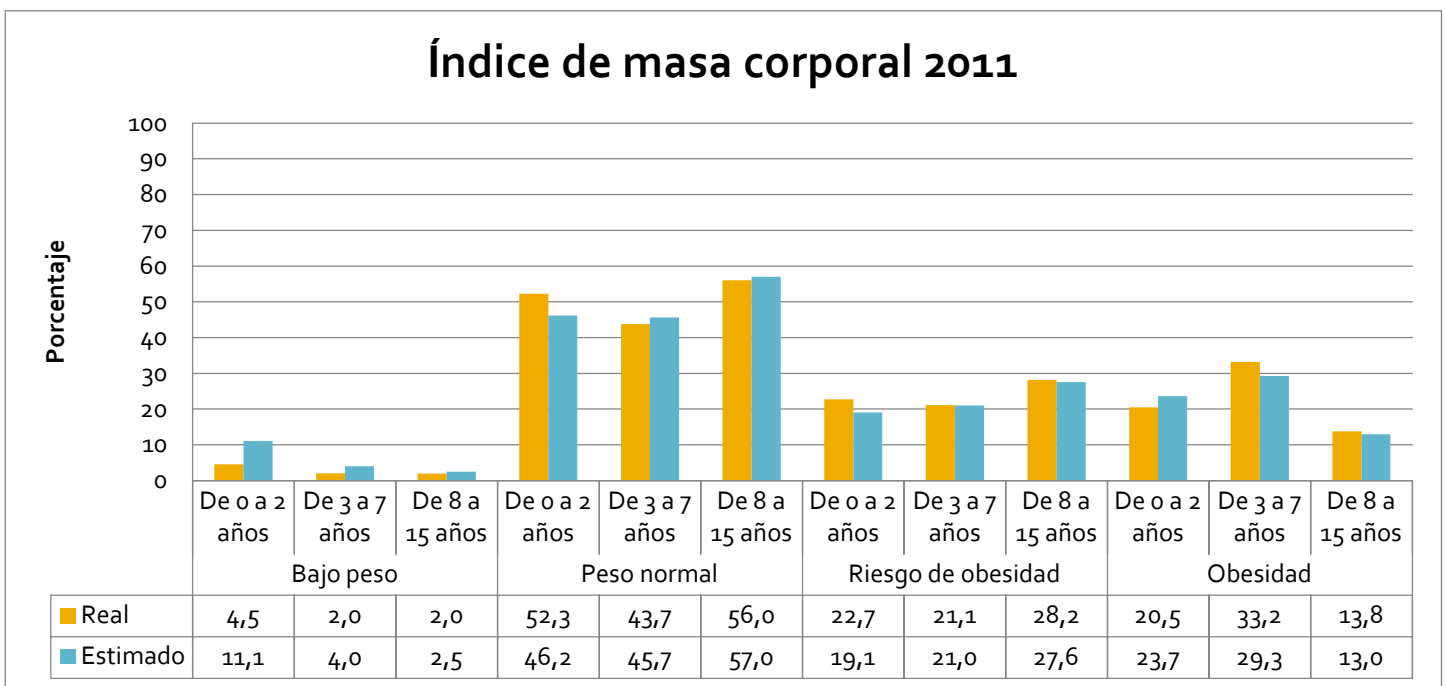

Gráfico 356. Frecuencias de relación entre el peso y la altura real y estimada por provincias. Andalucía. Año 2011.

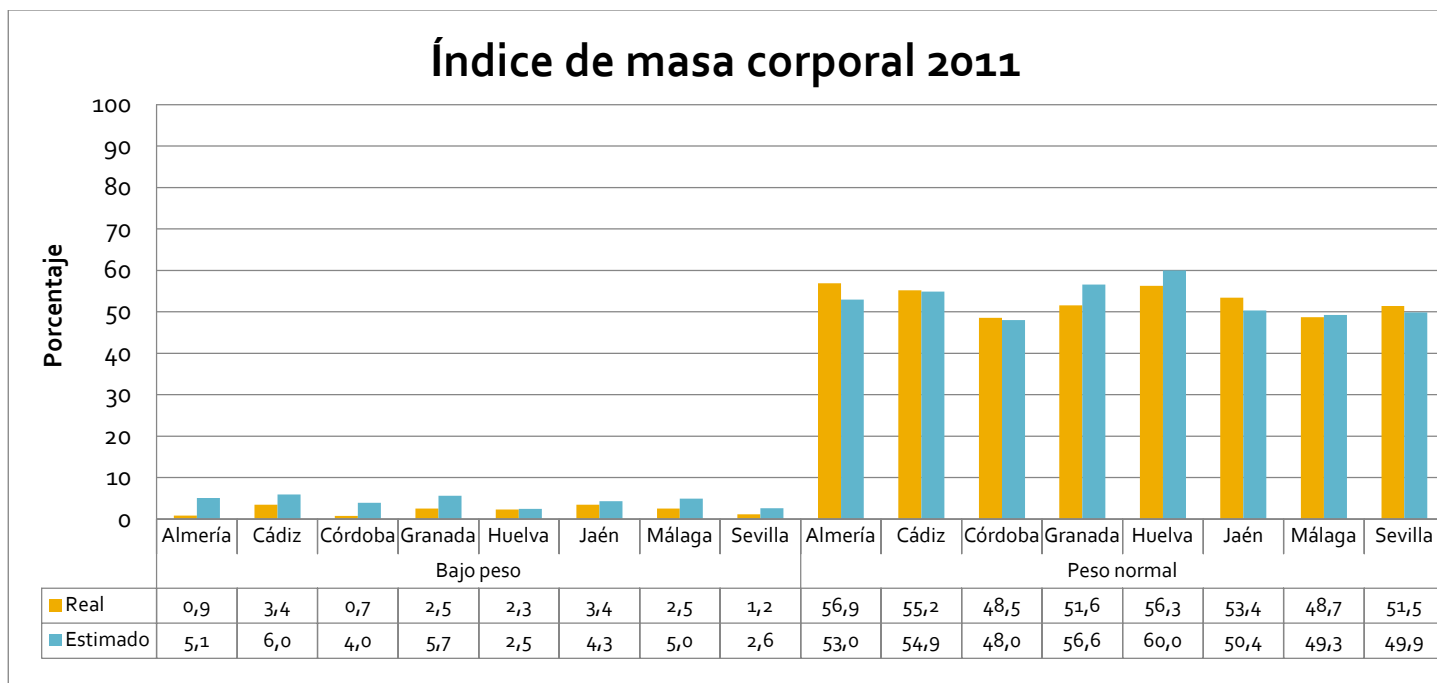

Gráfico 357. Frecuencias de relación entre el peso y la altura real y estimada por nivel de estudios dominante en el hogar. Andalucía. Año 2011.

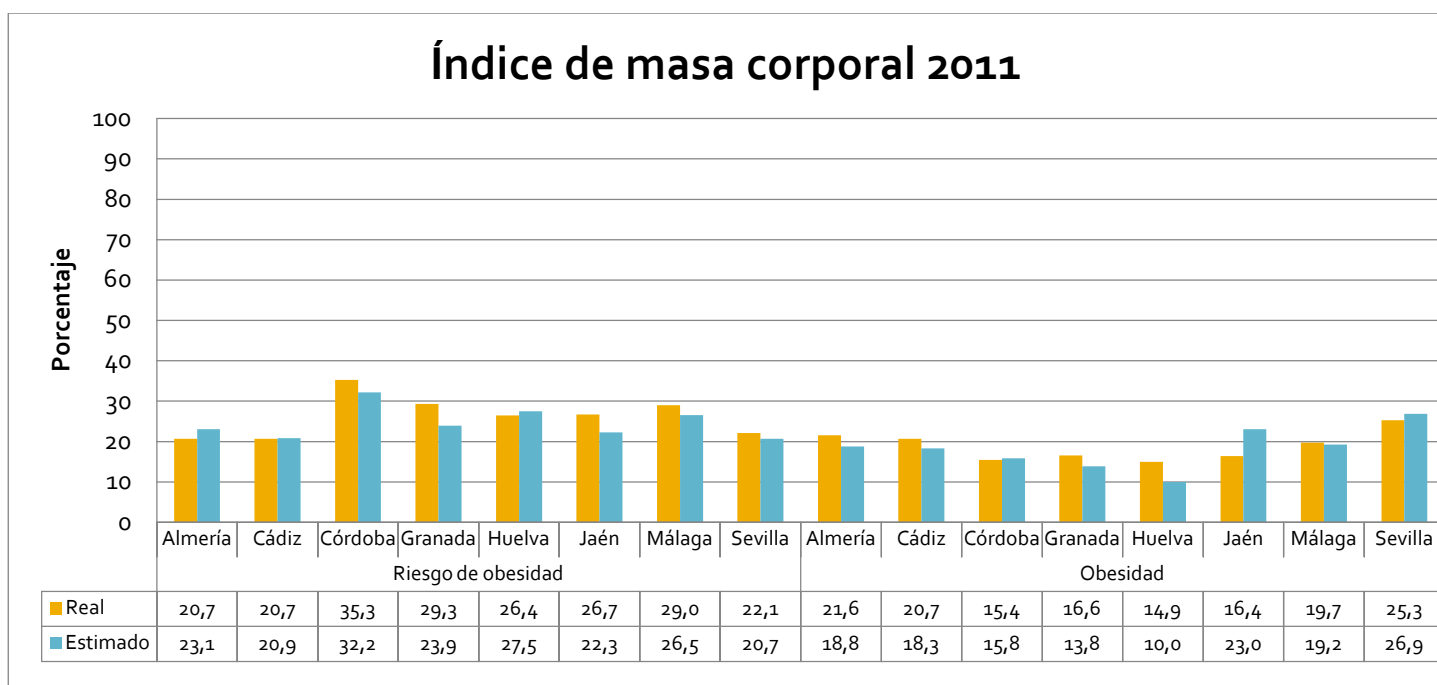

Gráfico 358. Frecuencias de relación entre el peso y la altura real y estimada por clase social dominante en el hogar. Andalucía. Año 2011.

### Percepción relación altura/peso

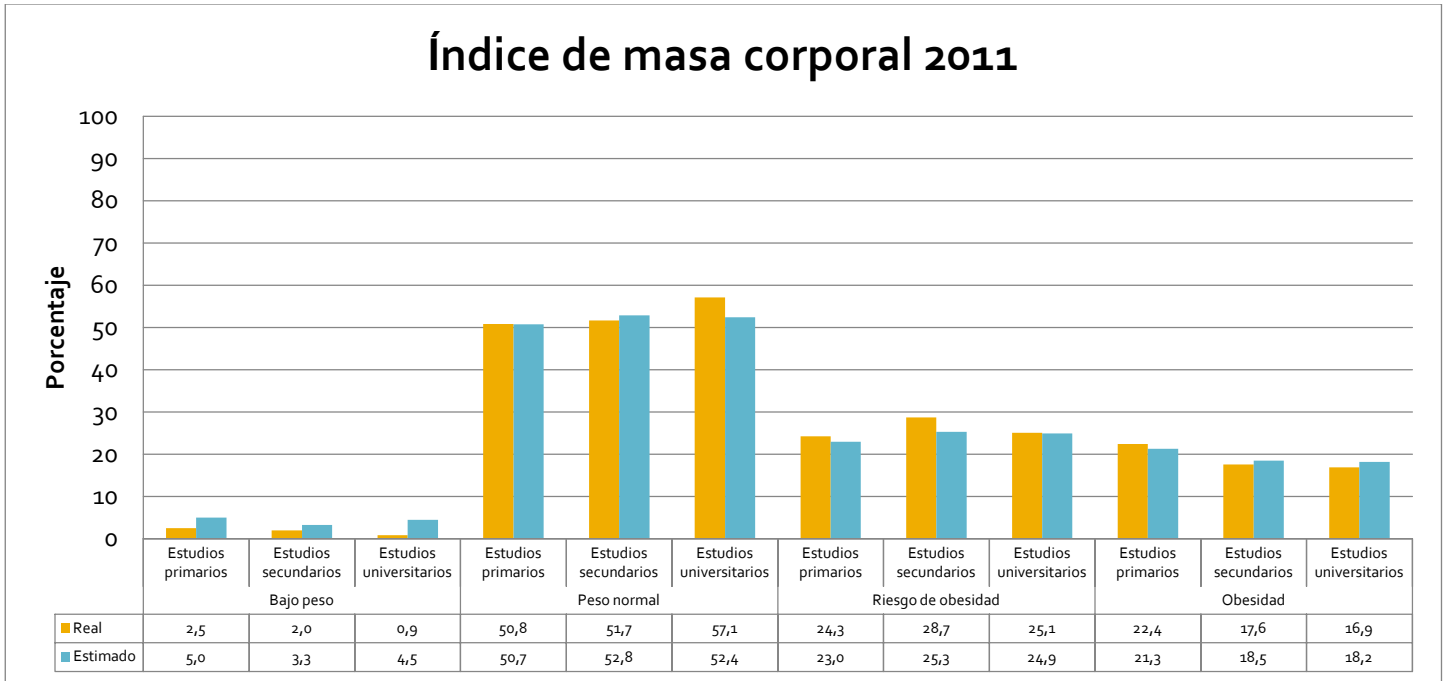

Gráfico 359. Porcentaje de menores según la percepción que tienen los padres y madres con respecto a la relación altura/peso de sus hijos e hijas por sexo. Andalucía. Años 1999, 2003, 2007 y 2011.

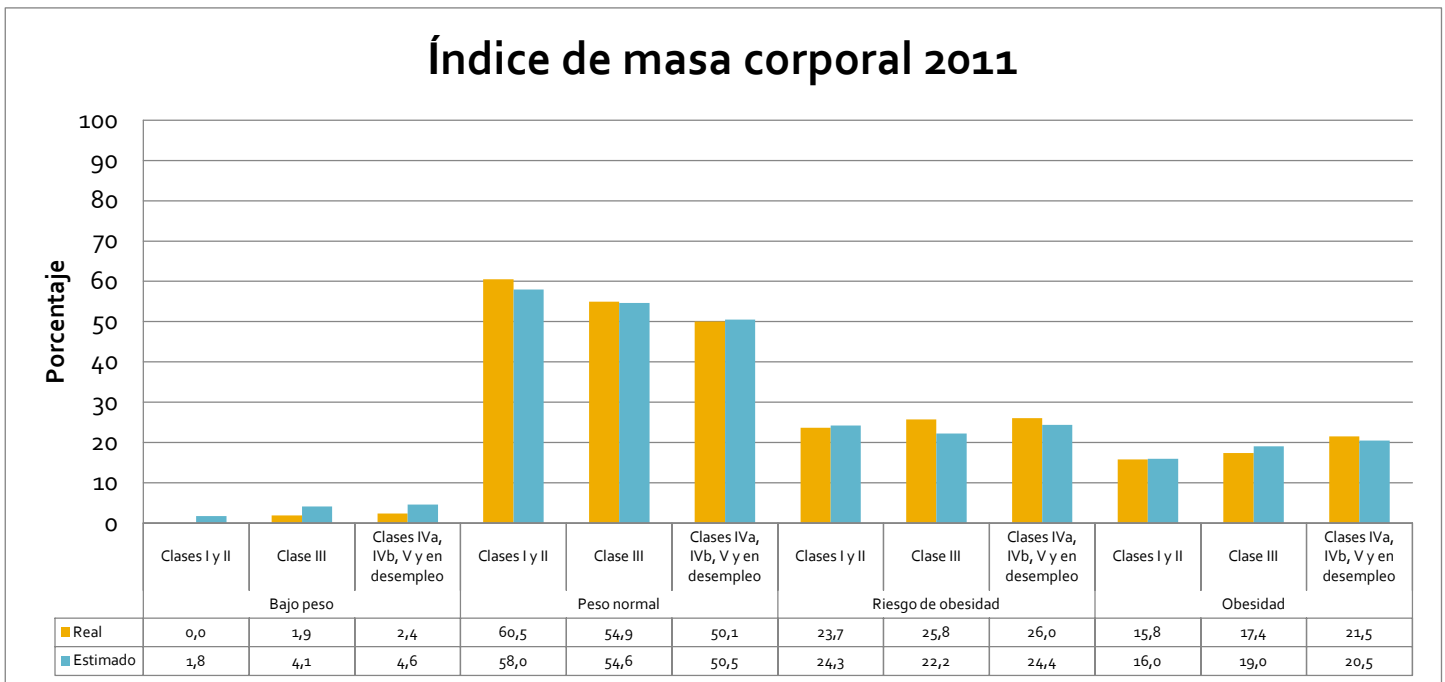

Gráfico 360. Porcentaje de menores según la percepción que tienen los padres y madres con respecto a la relación altura/peso de sus hijos e hijas por edad. Andalucía. Años 1999, 2003, 2007 y 2011.

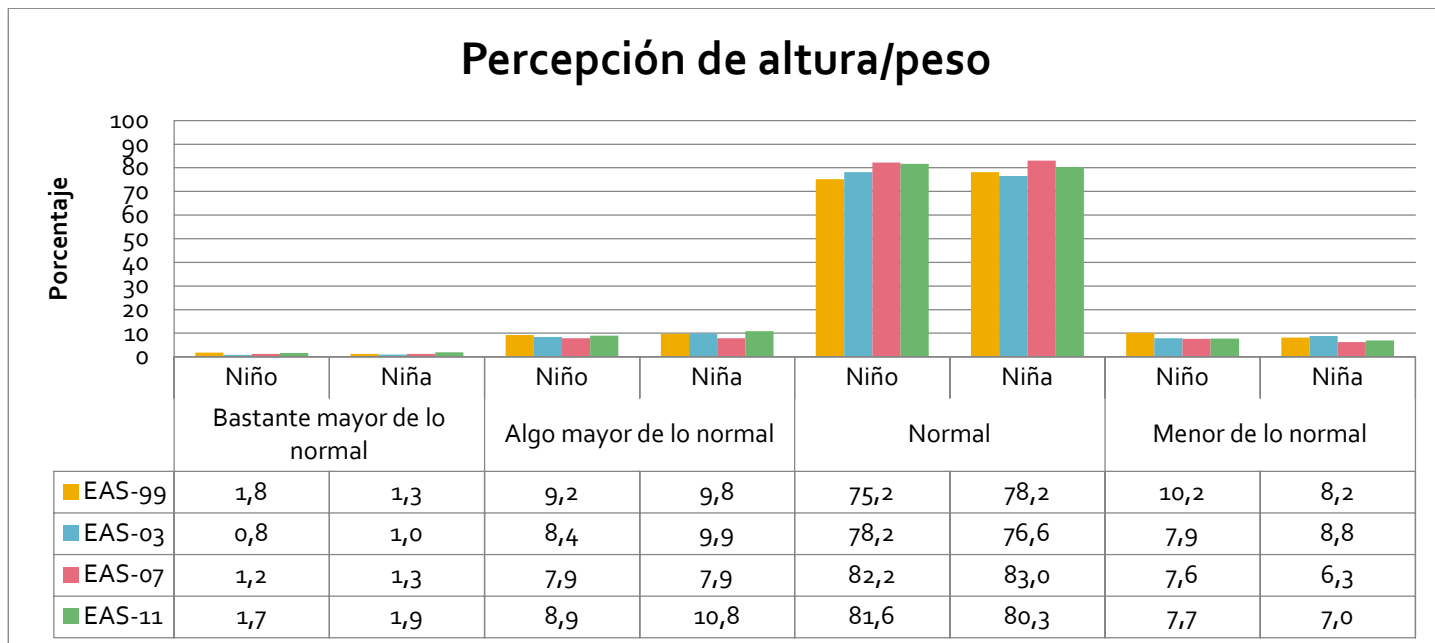

Gráfico 361. Porcentaje de menores según la percepción que tienen los padres y madres con respecto a la relación altura/peso de sus hijos e hijas por provincias. Andalucía. Años 1999, 2003, 2007 y 2011.

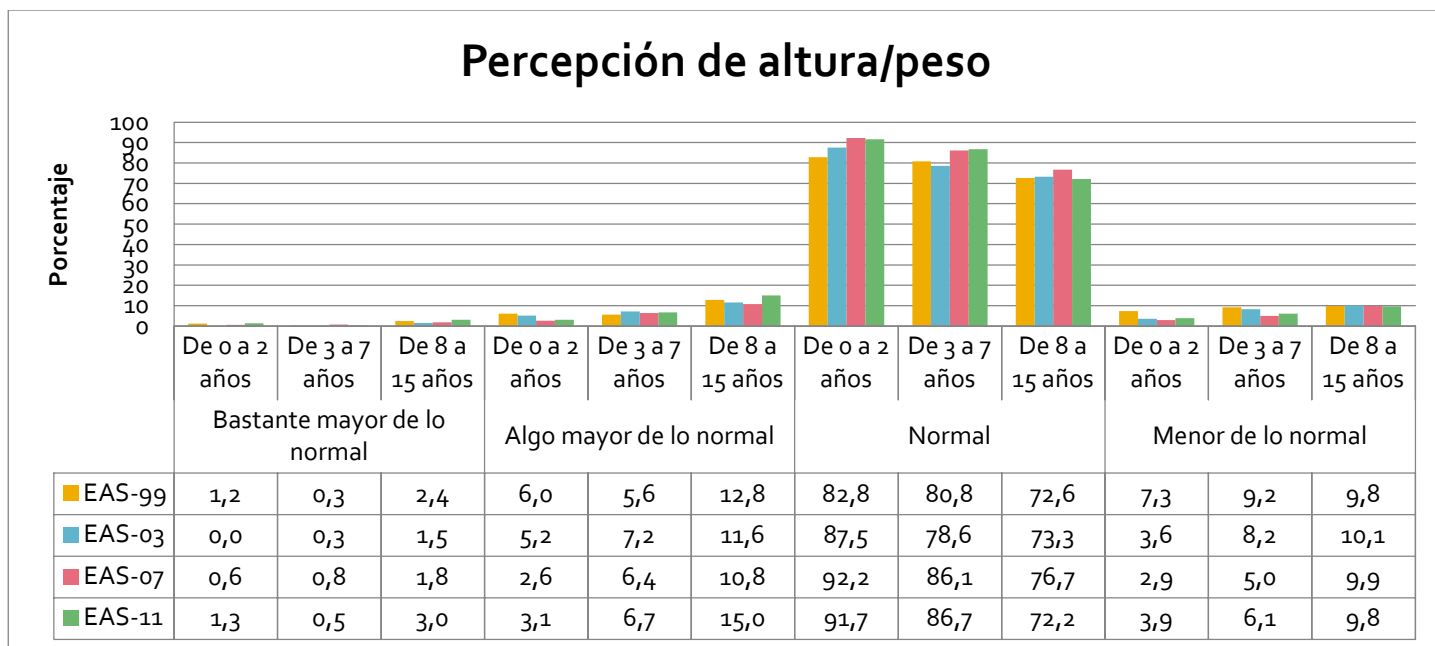

Gráfico 362. Porcentaje de menores según la percepción que tienen los padres y madres con respecto a la relación altura/peso de sus hijos e hijas por provincias. Andalucía. Años 1999, 2003, 2007 y 2011.

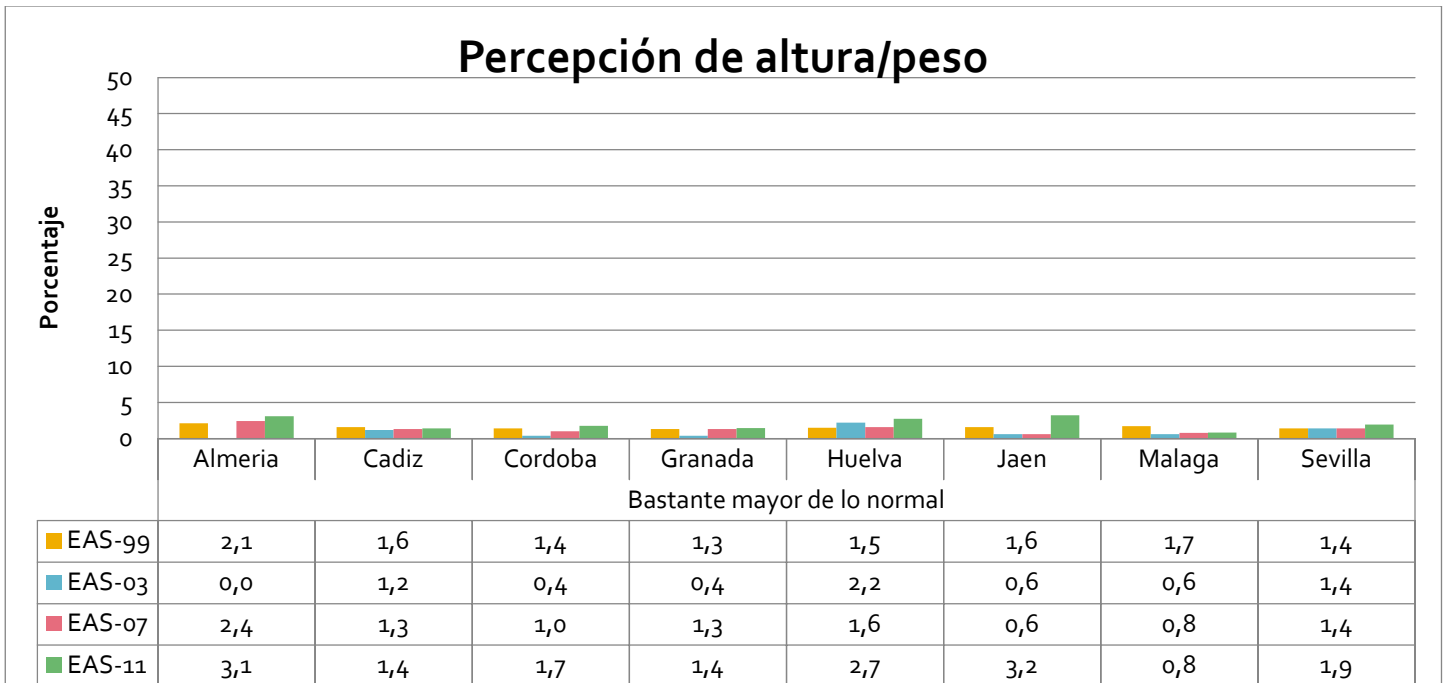

Gráfico 363. Porcentaje de menores según la percepción que tienen los padres y madres con respecto a la relación altura/peso de sus hijos e hijas por provincias. Andalucía. Años 1999, 2003, 2007 y 2011.

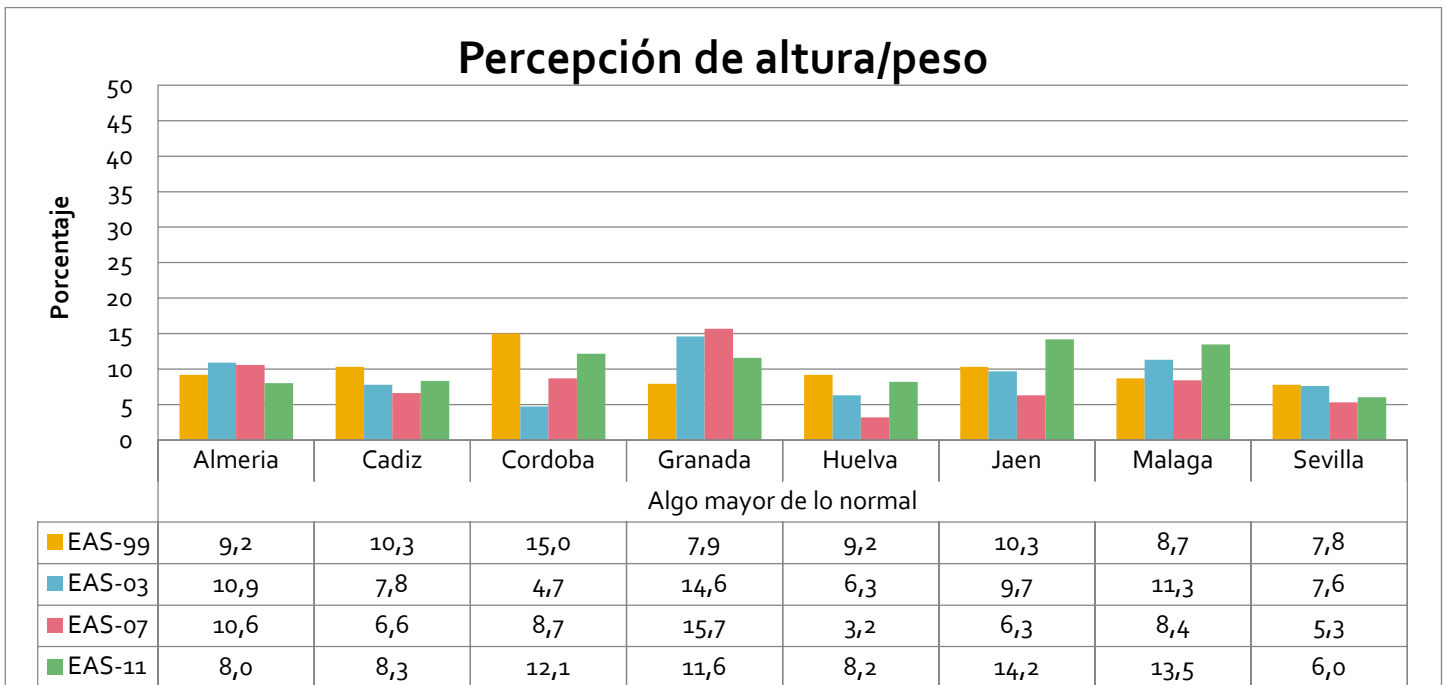

Gráfico 364. Porcentaje de menores según la percepción que tienen los padres y madres con respecto a la relación altura/peso de sus hijos e hijas por provincias. Andalucía. Años 1999, 2003, 2007 y 2011.

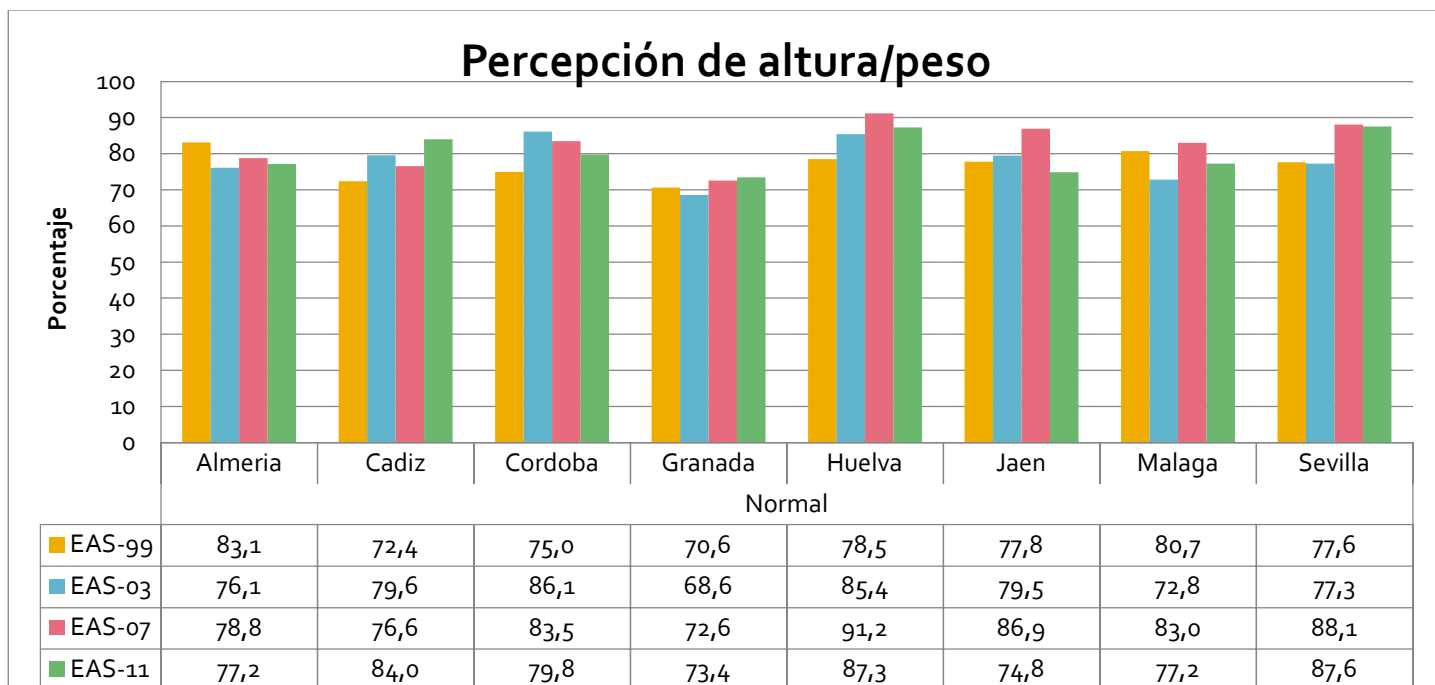

### Percepción de altura/peso

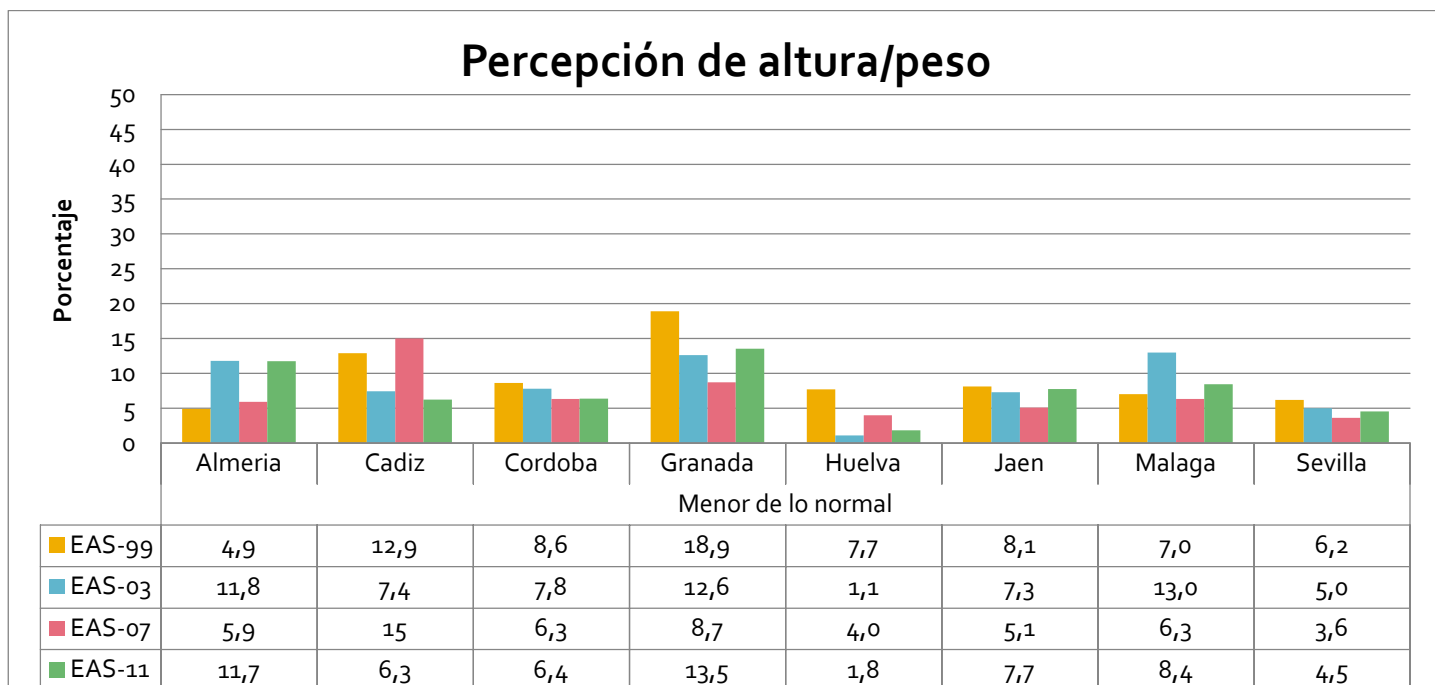

Gráfico 365. Porcentaje de menores según la percepción que tienen los padres y madres con respecto a la relación altura/peso de sus hijos e hijas por nivel de estudios. Andalucía. Años 1999, 2003, 2007 y 2011.

### Percepción de altura/peso

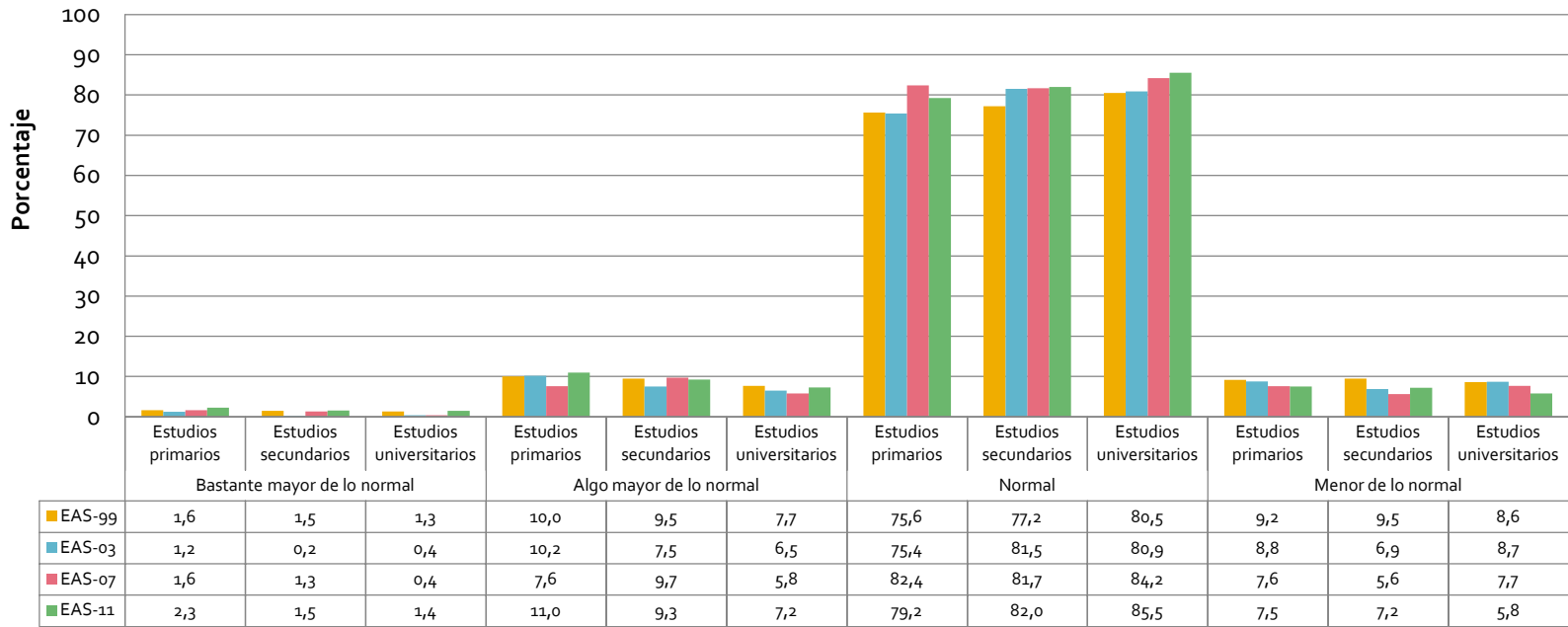

Gráfico 366. Porcentaje de menores según la percepción que tienen los padres y madres con respecto a la relación altura/peso de sus hijos e hijas por clase social. Andalucía. Años 1999, 2003, 2007 y 2011.

## Tipo de lactancia en los primeros meses de vida

### *Encuesta Andaluza de Salud de 2011*

En cuanto al tipo de lactancia de la población infantil durante su primer semestre de vida, la opción menos habitual para la alimentación de los menores fue la combinación de biberón y pecho. Observándose en las primeras 6 semanas de vida que un 59,3% de los niños y 64% de las niñas se alimentan con el pecho. El 40,4% de los niños y 45,1% de las niñas, de 7 semanas a 3 meses, recibieron solo alimentación del pecho, disminuyendo este porcentaje hasta el 23,5% en los niños y 27,3% en las niñas, que solo recibieron el pecho del cuarto al sexto mes de vida. Según la edad de los menores, no se observaron diferencias entre los distintos rangos de edad.

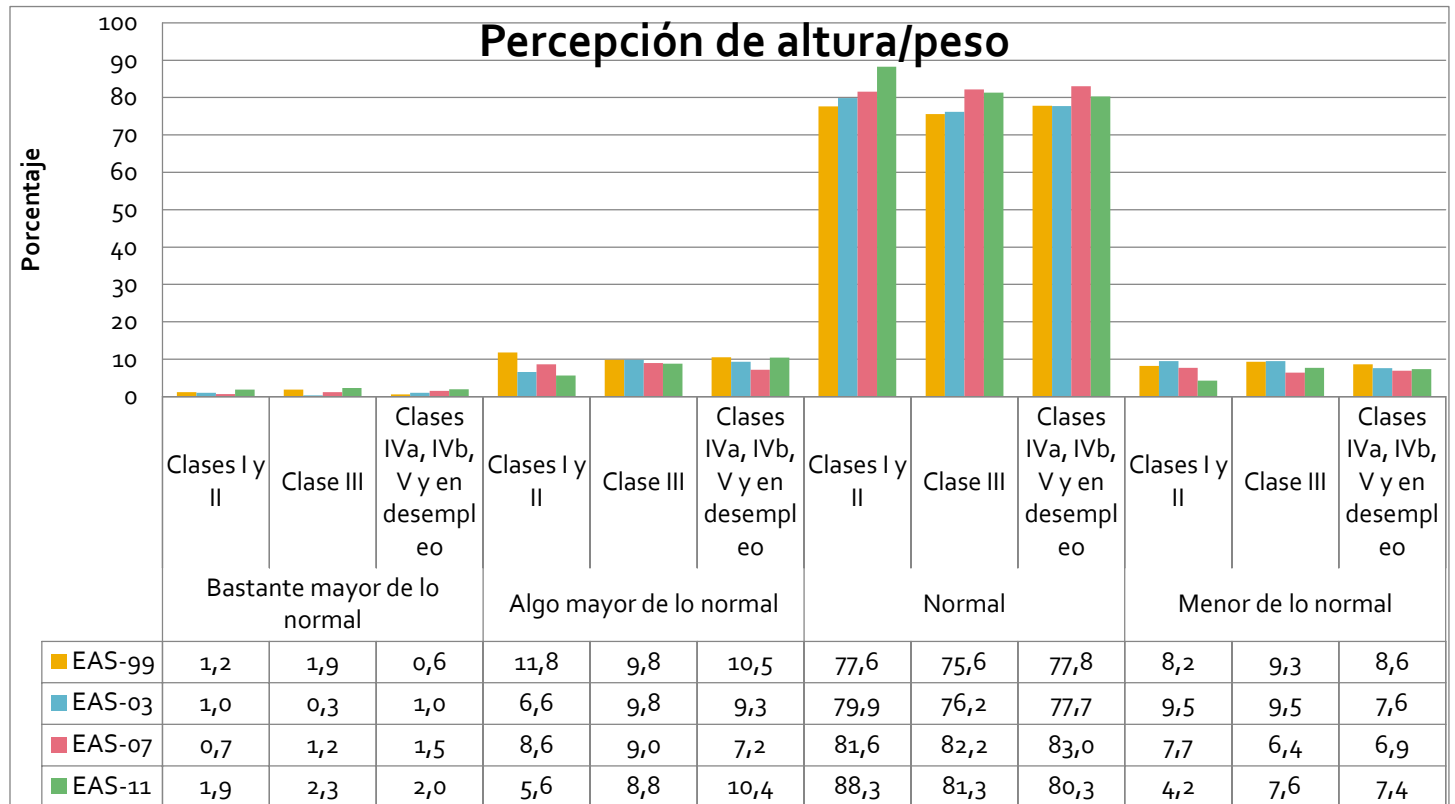
La provincia de Jaén fue donde se eligió la opción de alimentar con el pecho con un mayor porcentaje (72,3%) en las 6 primeras semanas de vida, y Huelva donde predominó la alimentación con biberón (48,6%). La provincia de Almería fue la que tuvo el porcentaje más elevado para la alimentación con pecho de 7 semanas a 3 meses de vida, con un 54,9%, y la opción de alimentar con biberón la elegida por Huelva, con un 59,8%. No se aprecian porcentajes distintos para los bebés según los estudios y clase social de los progenitores. Aunque existe una leve tendencia a que los hijos cuyos progenitores tenían estudios universitarios o pertenecían a la clase social superior se alimentaran con el pecho en mayor porcentaje.

### *Evolución desde la Encuesta Andaluza de Salud de 1999*

La opción más frecuente entre los niños y niñas en su primer trimestre de vida fue la alimentación con el pecho. Se incrementó este porcentaje a lo largo de los años, desde 1999, para los niños y niñas a partir de 7 semanas, y descendió para los bebés de hasta 6 semanas (de 66% en 1999 a 59,3% en 2011 los niños y de 68,9% en 1999 a 64% en 2011 las niñas). La opción elegida para la población infantil de 3 a 6 meses fue la alimentación con biberón, que fue disminuyendo desde 1999 hasta 2011. Además, se observa que se está prolongando la alimentación con pecho de los bebés en

estos meses de vida, pues se incrementó de un 18,6% a un 23,5% en el caso de los niños y de un 18,7% a un 27,3% en el caso de las niñas.



Gráfico 367. Porcentajes de tipo de lactancia durante las 6 primeras semanas de vida por sexo. Andalucía. Años 1999, 2003, 2007 y 2011.



Gráfico 368. Porcentajes de tipo de lactancia durante las 6 primeras semanas de vida por edad. Andalucía. Años 1999, 2003, 2007 y 2011.

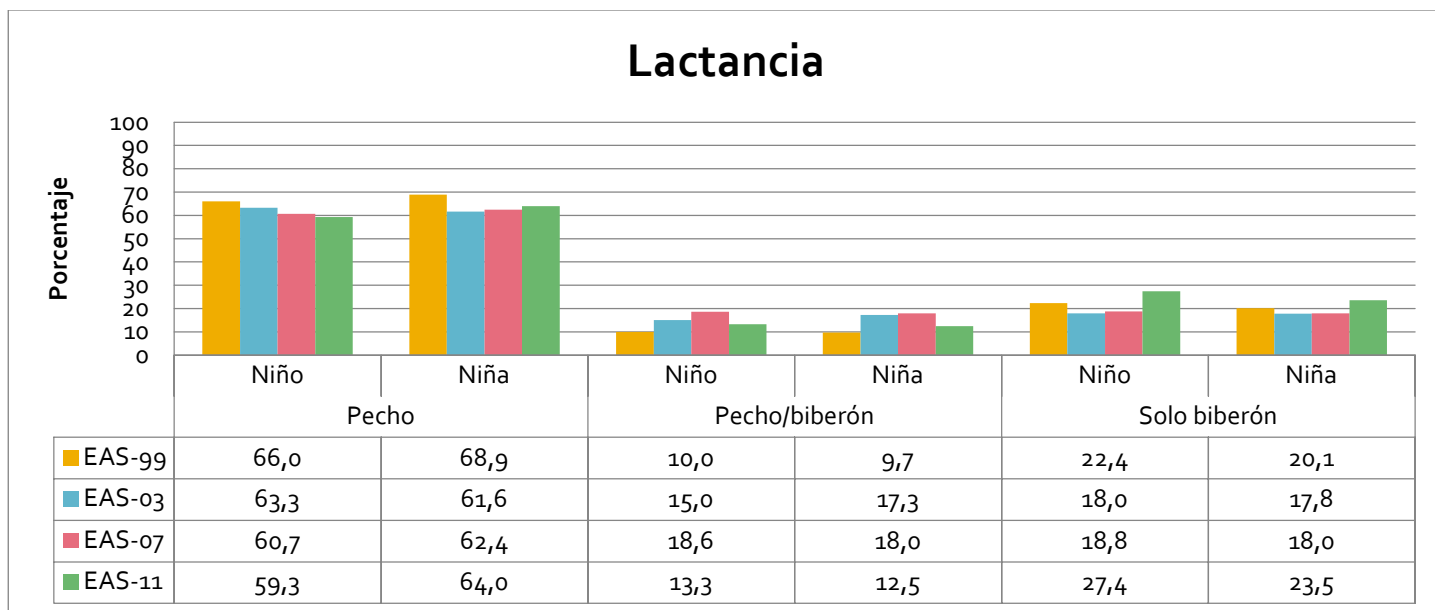

Gráfico 369. Porcentajes de tipo de lactancia durante las 6 primeras semanas de vida por provincias. Andalucía. Años 1999, 2003, 2007 y 2011.

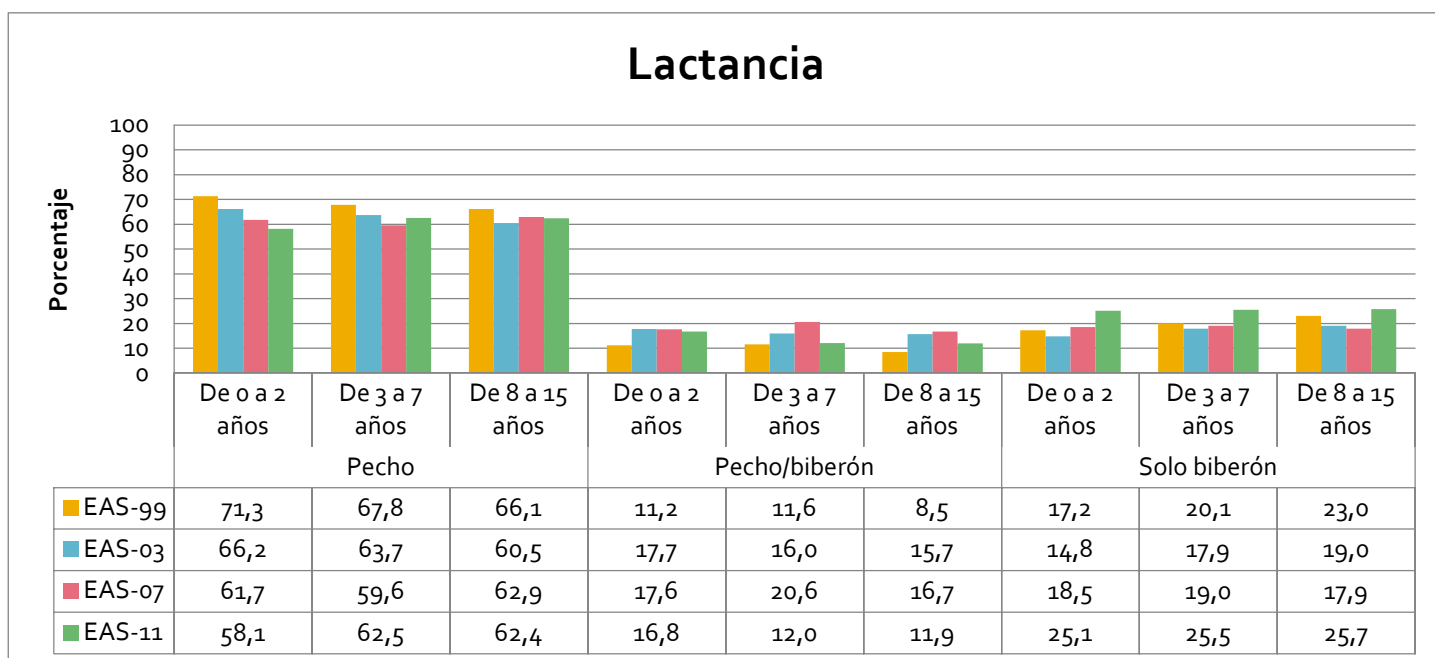

Gráfico 370. Porcentajes de tipo de lactancia durante las 6 primeras semanas de vida por provincias. Andalucía. Años 1999, 2003, 2007 y 2011.

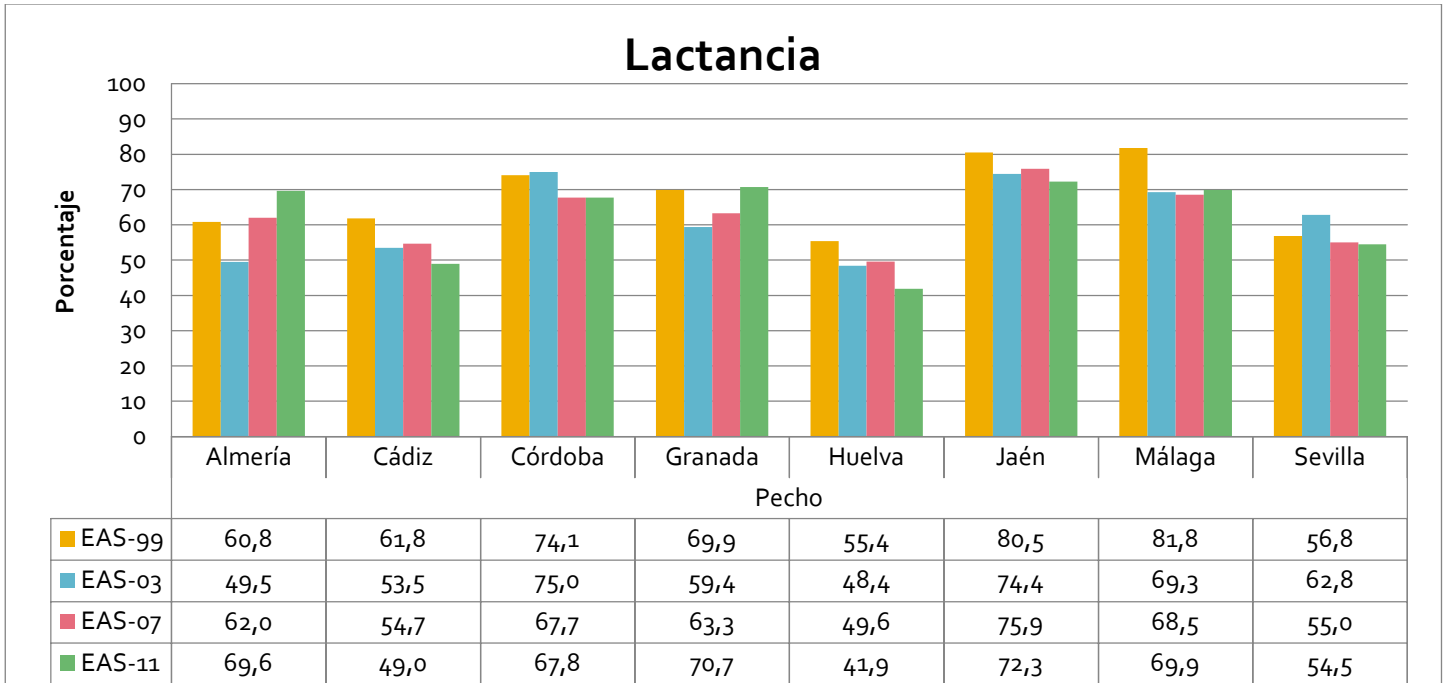

Gráfico 371. Porcentajes de tipo de lactancia durante las 6 primeras semanas de vida por provincias. Andalucía. Años 1999, 2003, 2007 y 2011.

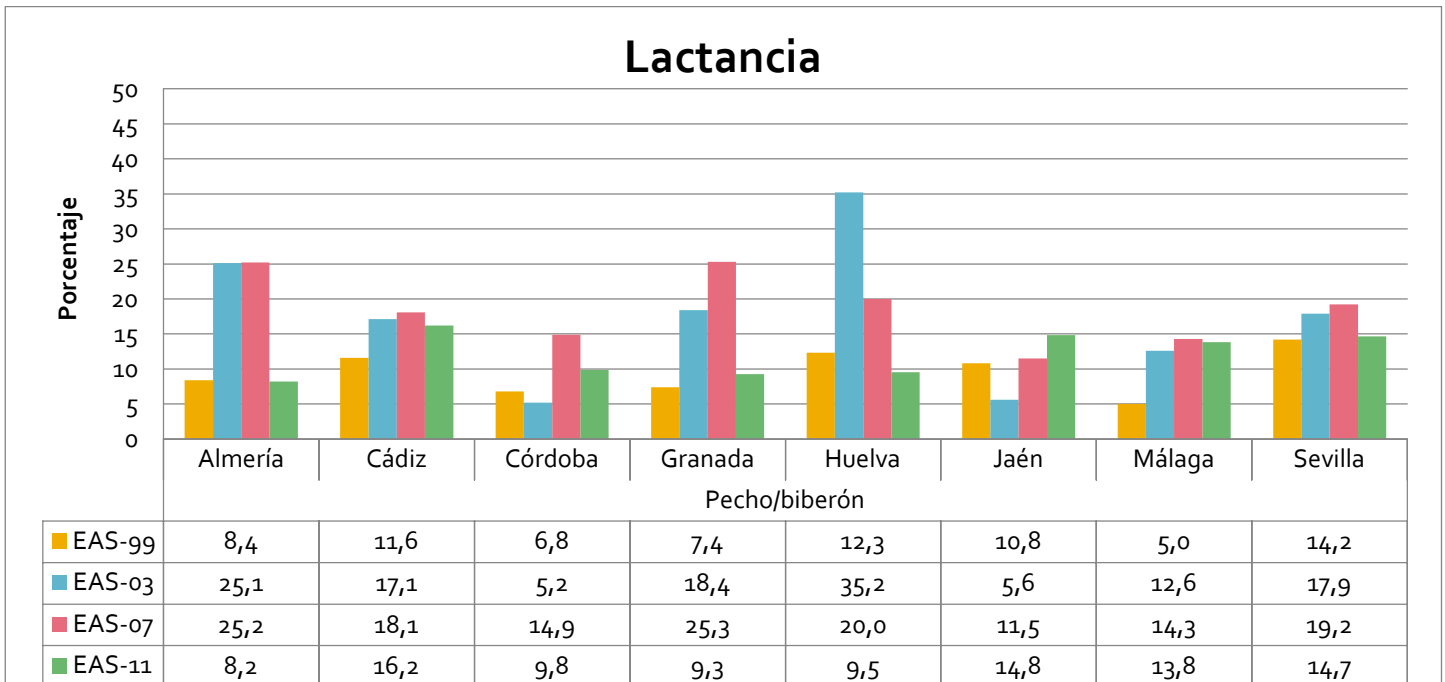

Gráfico 372. Porcentajes de tipo de lactancia durante las 6 primeras semanas de vida por nivel de estudios. Andalucía. Años 1999, 2003, 2007 y 2011.

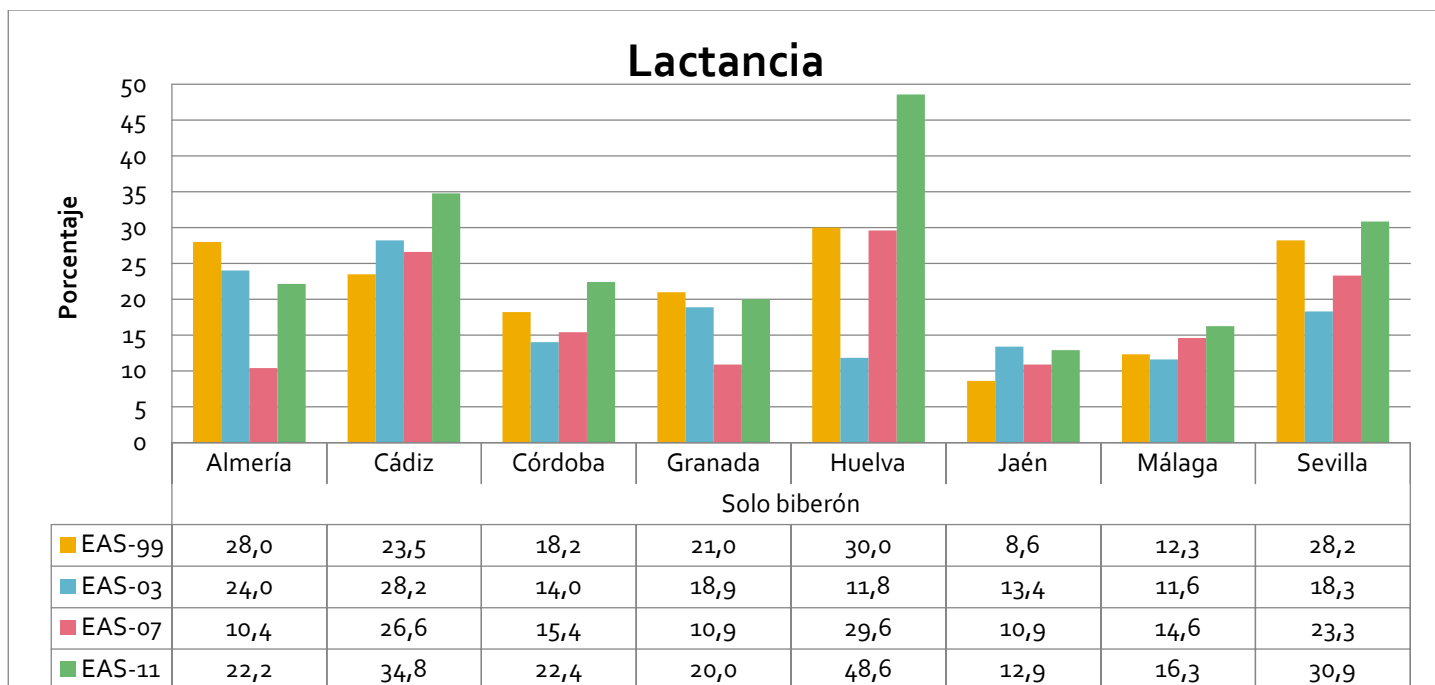

Gráfico 373. Porcentajes de tipo de lactancia durante las 6 primeras semanas de vida por clase social. Andalucía. Años 1999, 2003, 2007 y 2011.

### Desde las 7 semanas hasta los 3 primeros meses

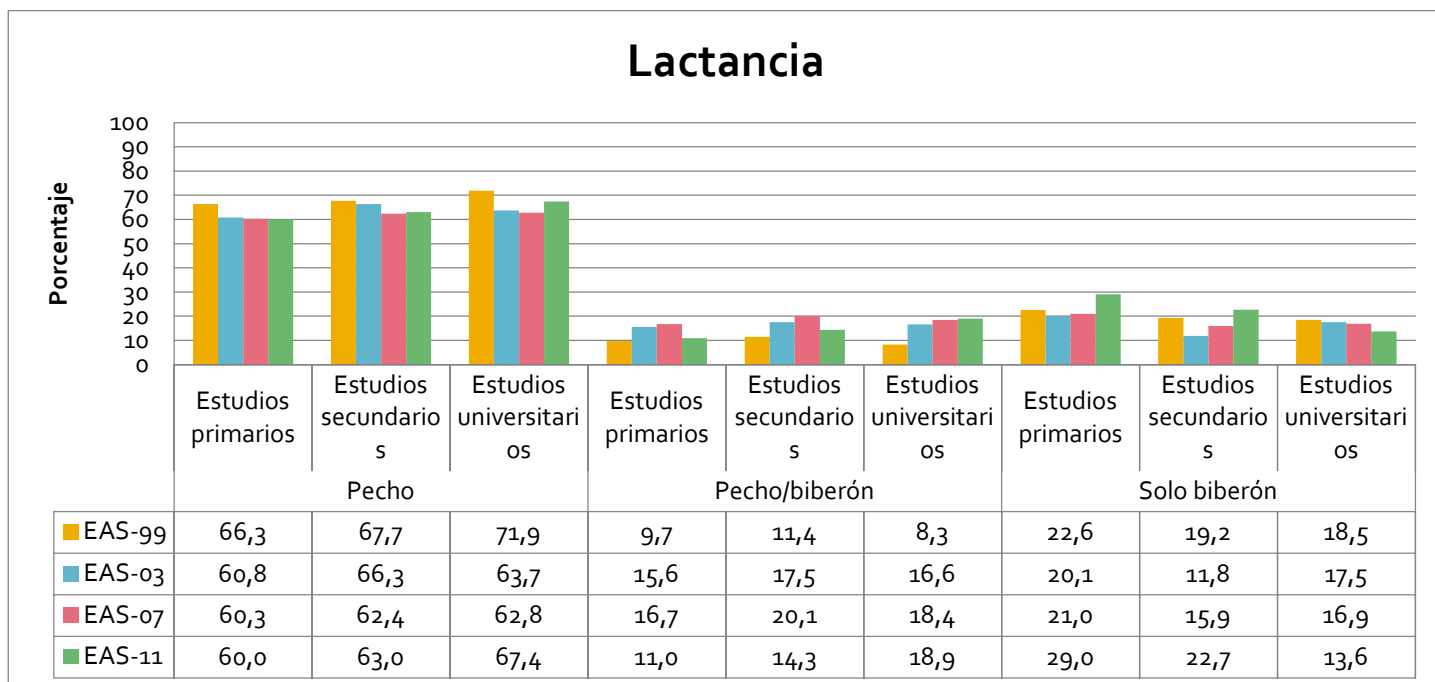

Gráfico 374. Porcentajes de tipo de lactancia desde la séptima semana hasta los 3 primeros meses de vida por sexo. Andalucía. Años 1999, 2003, 2007 y 2011.

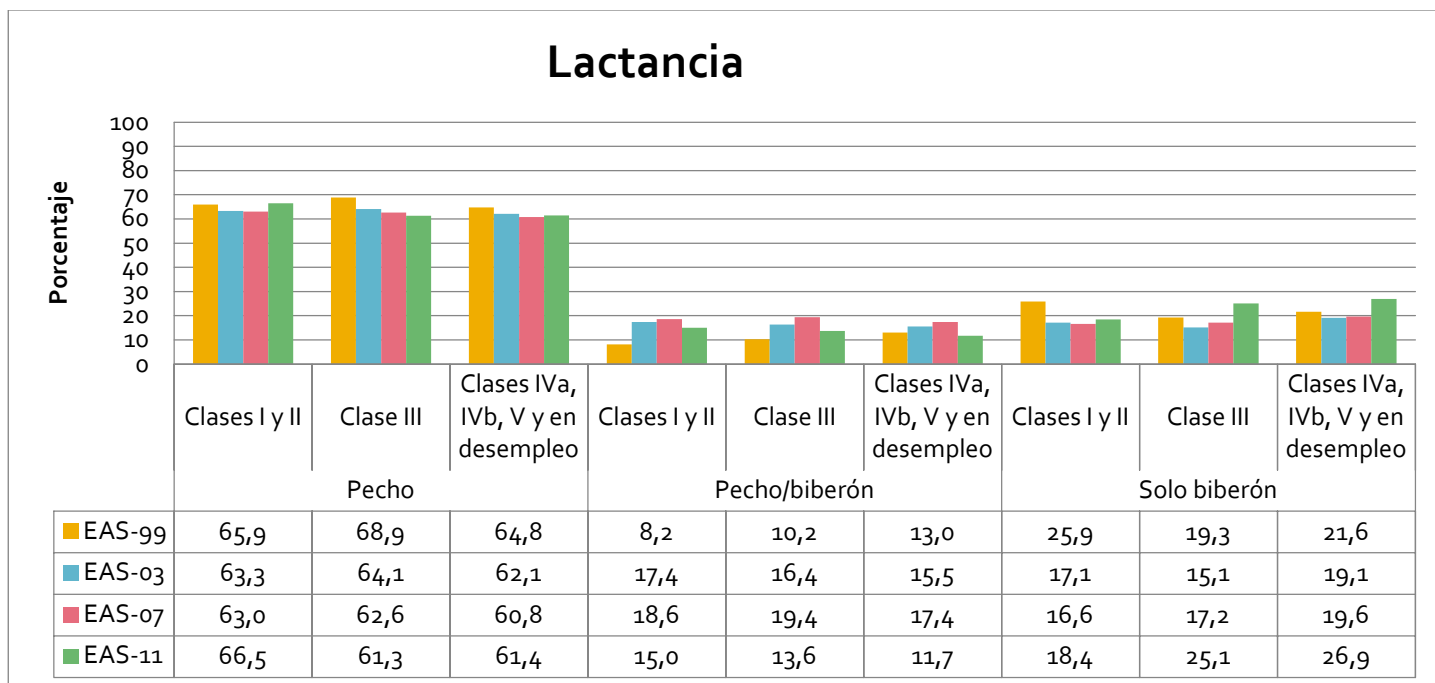

Gráfico 375. Porcentajes de tipo de lactancia desde la séptima semana hasta los 3 primeros meses de vida por edad. Andalucía. Años 1999, 2003, 2007 y 2011.



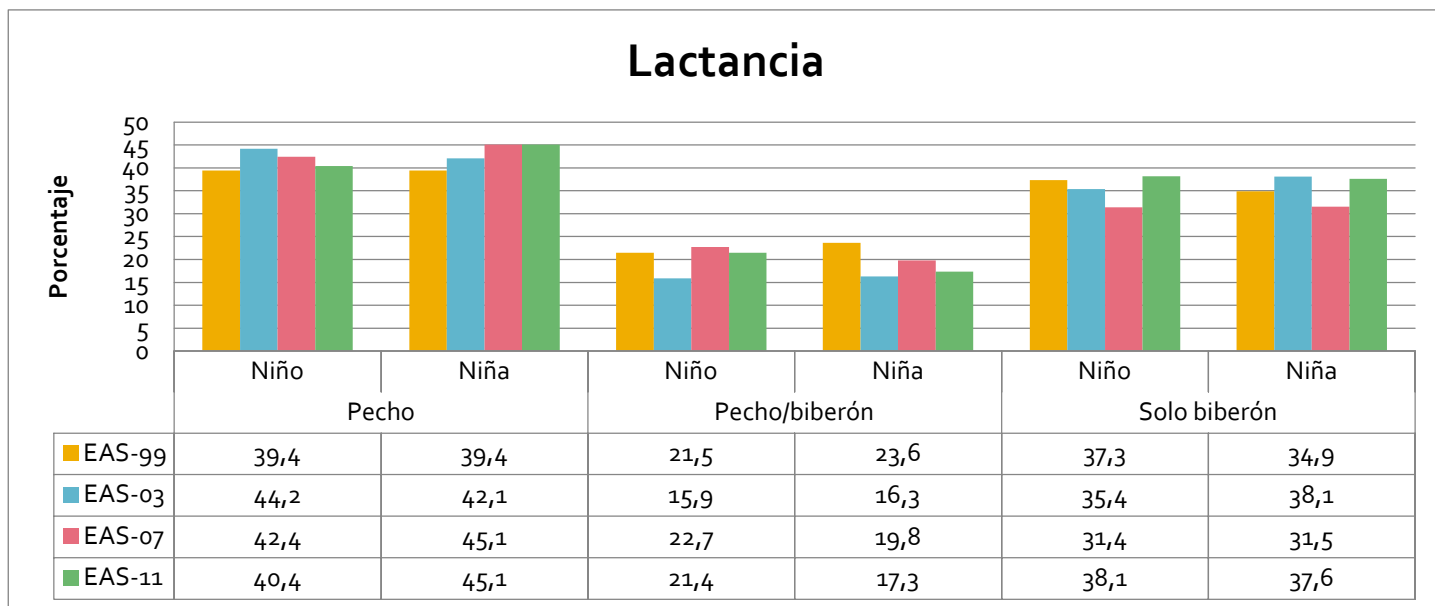

Gráfico 376. Porcentajes de tipo de lactancia desde la séptima semana hasta los 3 primeros meses de vida por provincias. Andalucía. Años 1999, 2003, 2007 y 2011.

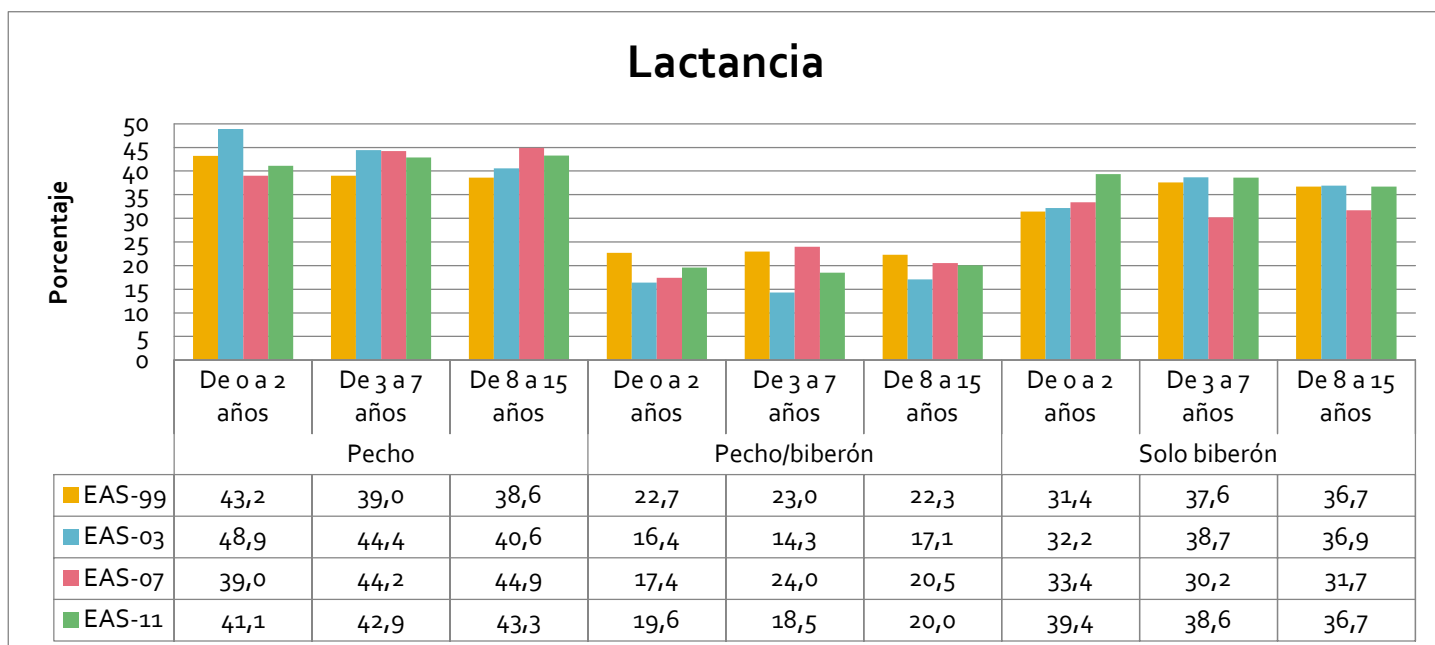

Gráfico 377. Porcentajes de tipo de lactancia desde la séptima semana hasta los 3 primeros meses de vida por provincias. Andalucía. Años 1999, 2003, 2007 y 2011.

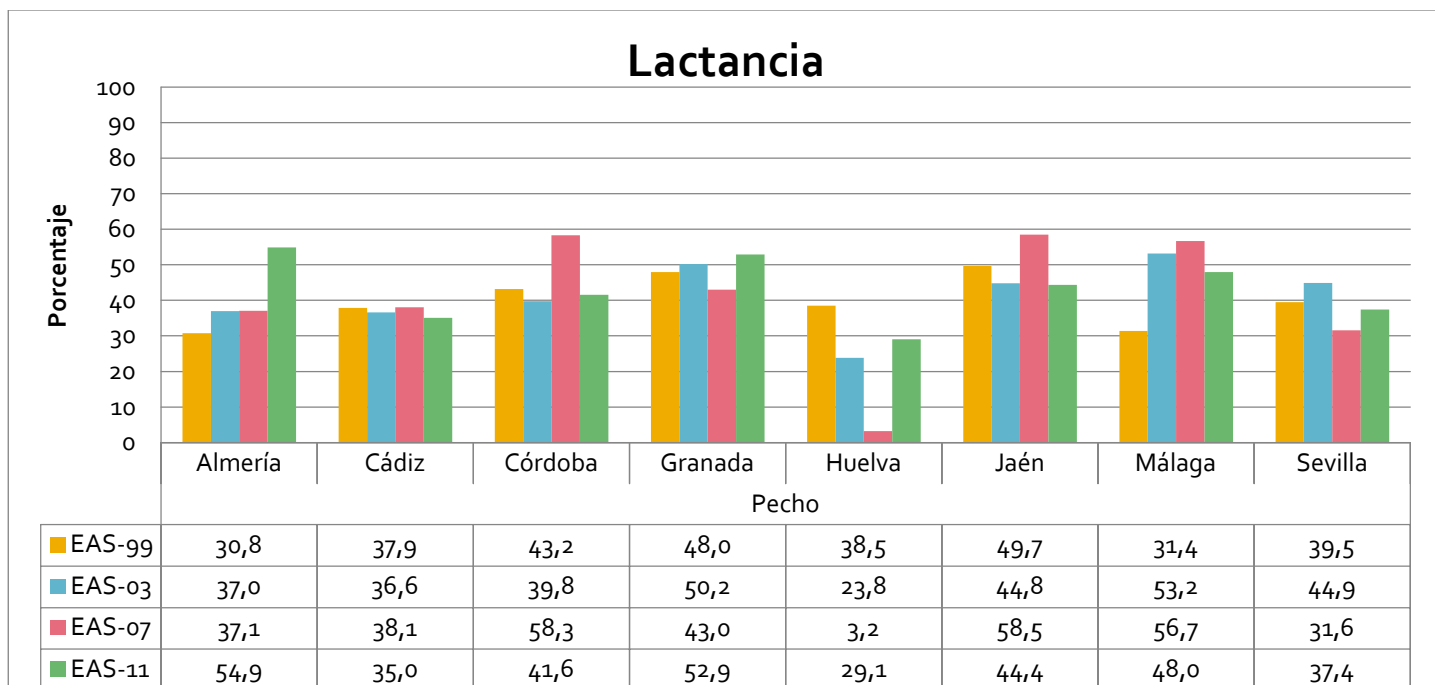

Gráfico 378. Porcentajes de tipo de lactancia desde la séptima semana hasta los 3 primeros meses de vida por provincias. Andalucía. Años 1999, 2003, 2007 y 2011.

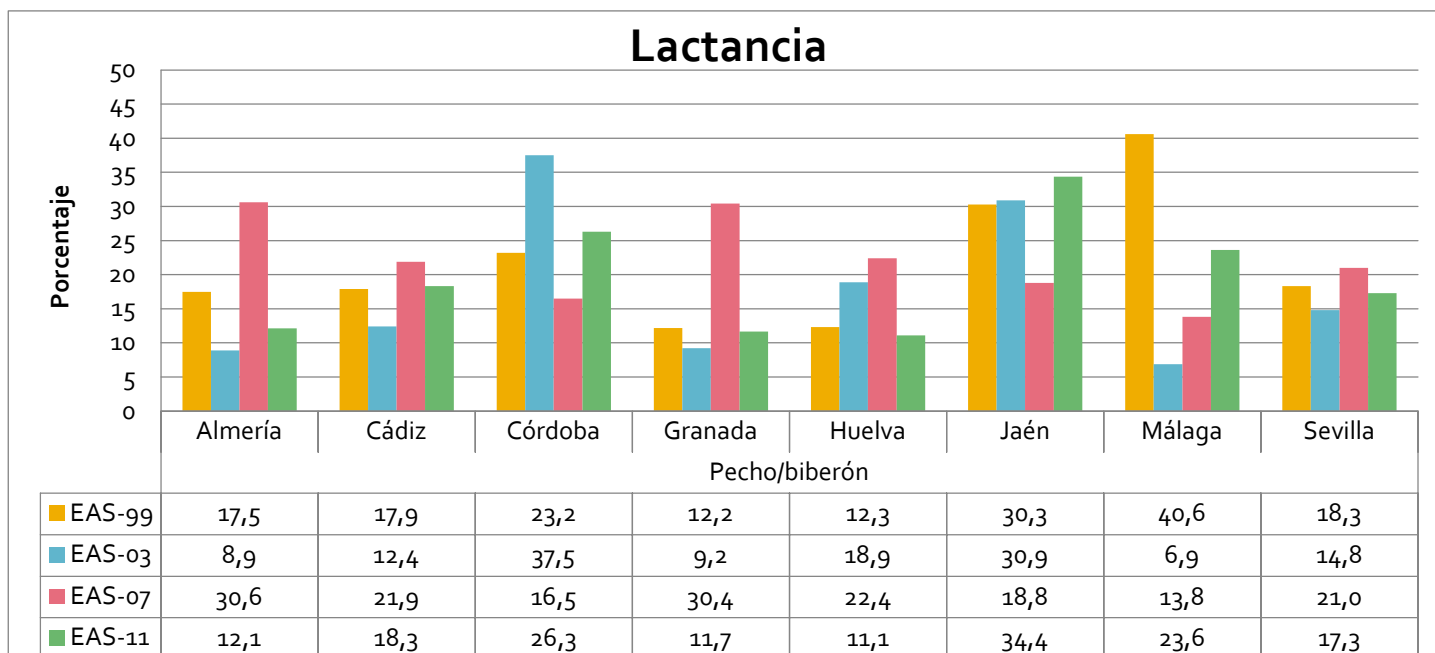

Gráfico 379. Porcentajes de tipo de lactancia desde la séptima semana hasta los 3 primeros meses de vida por nivel de estudios. Andalucía. Años 1999, 2003, 2007 y 2011.

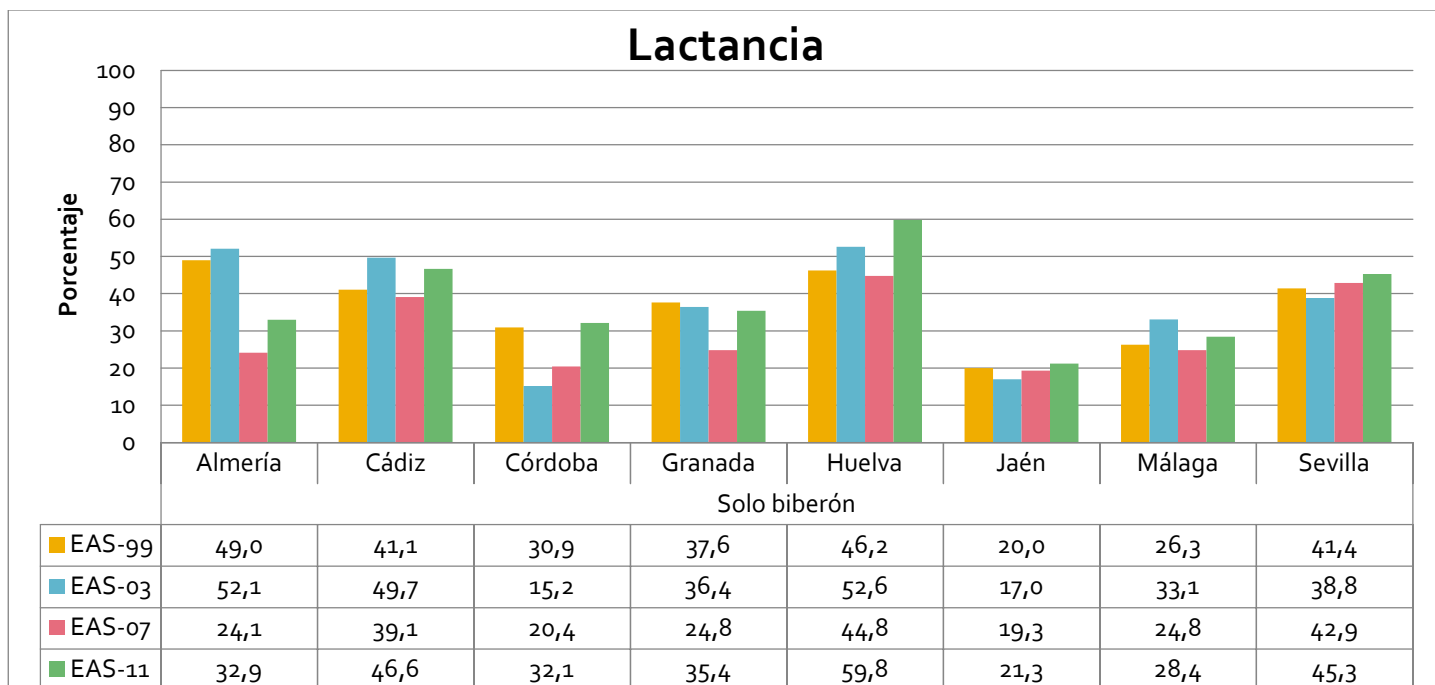

Gráfico 380. Porcentajes de tipo de lactancia desde la séptima semana hasta los 3 primeros meses de vida por clase social. Andalucía. Años 1999, 2003, 2007 y 2011.

Del cuarto al sexto mes

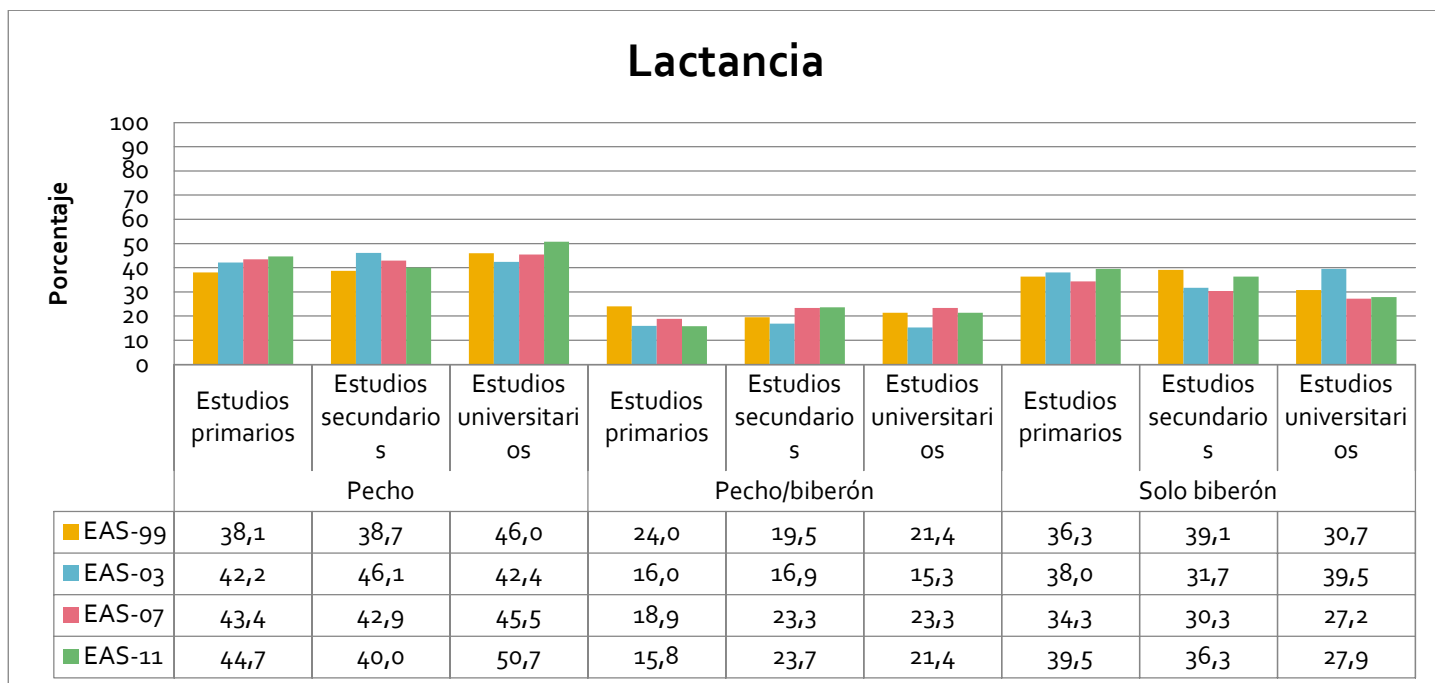

Gráfico 381. Porcentajes de tipo de lactancia desde el cuarto hasta el sexto mes de vida por sexo. Andalucía. Años 1999, 2003, 2007 y 2011.

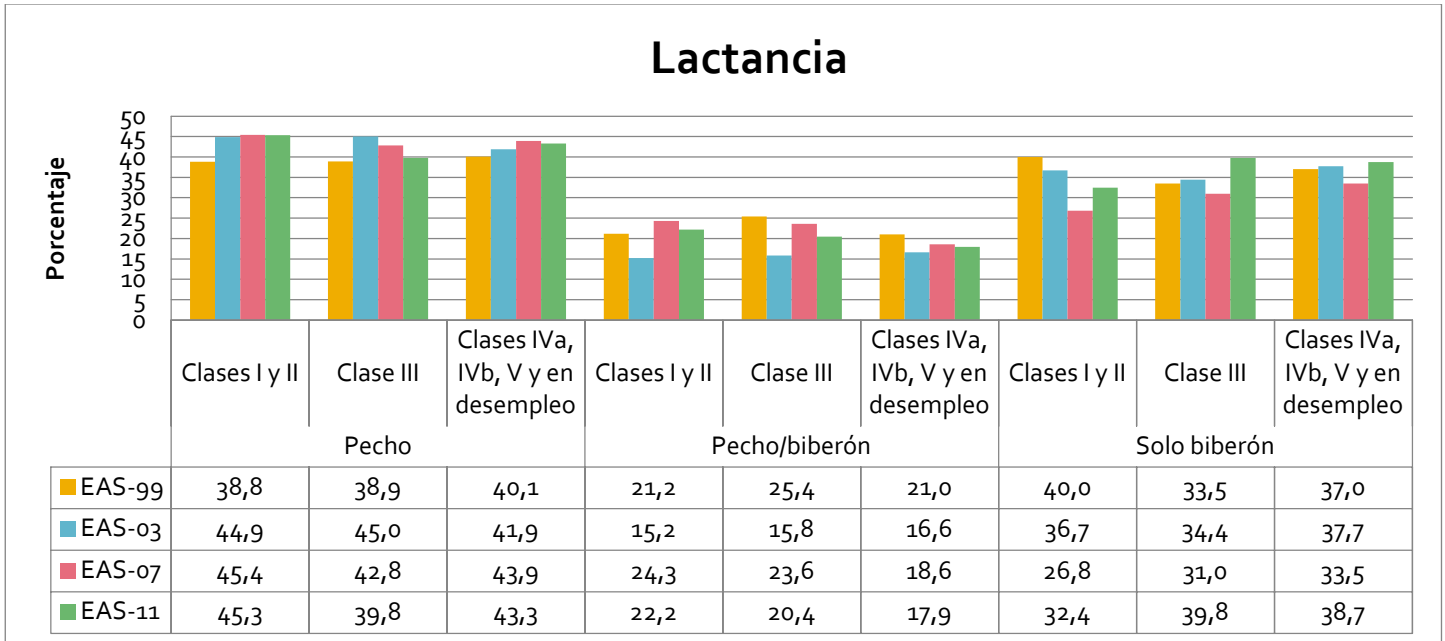

Gráfico 382. Porcentajes de tipo de lactancia desde el cuarto hasta el sexto mes de vida por edad. Andalucía. Años 1999, 2003, 2007 y 2011.

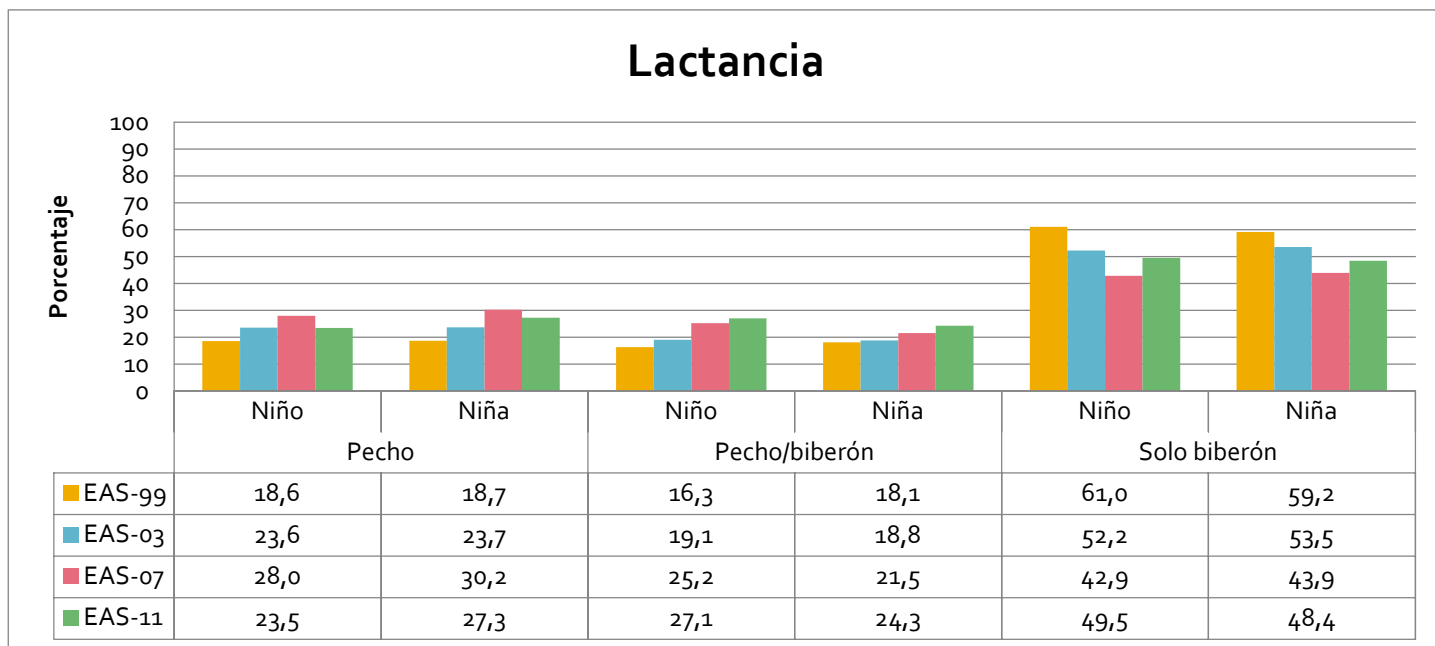

Gráfico 383. Porcentajes de tipo de lactancia desde el cuarto hasta el sexto mes de vida por provincias. Andalucía. Años 1999, 2003, 2007 y 2011.

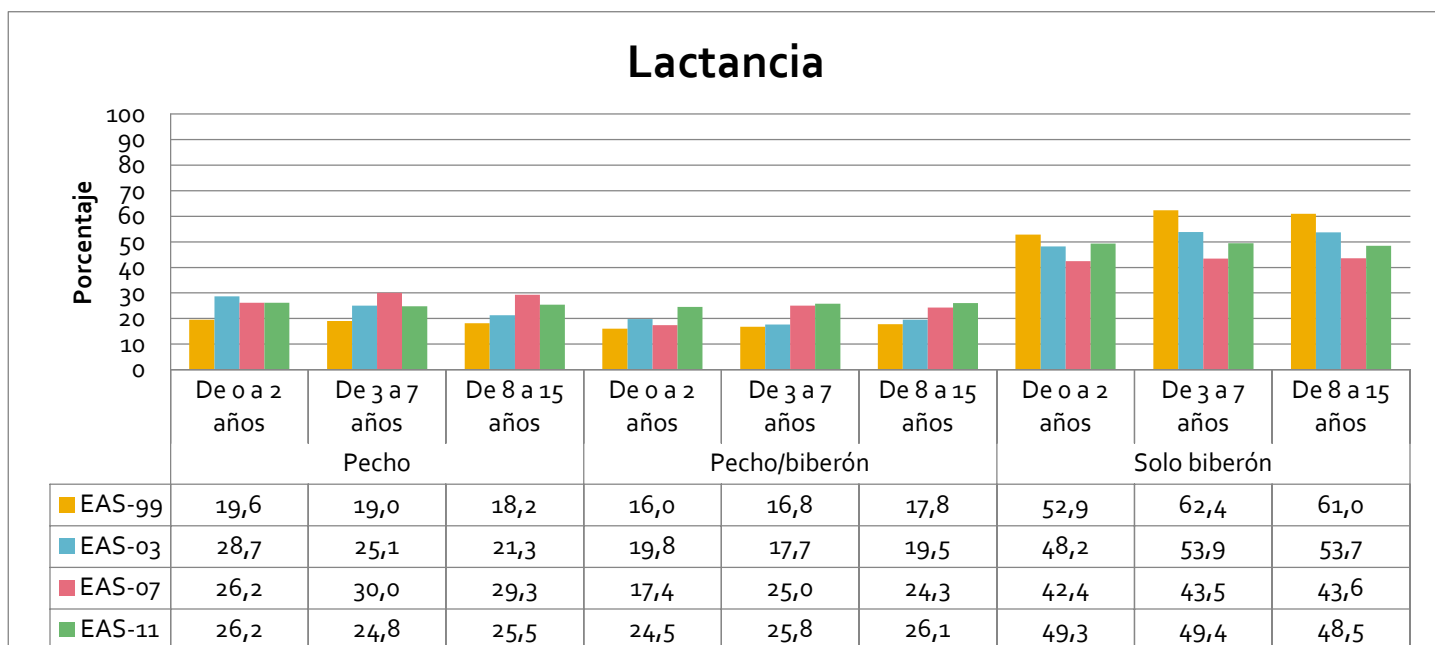

Gráfico 384. Porcentajes de tipo de lactancia desde el cuarto hasta el sexto mes de vida por provincias. Andalucía. Años 1999, 2003, 2007 y 2011.

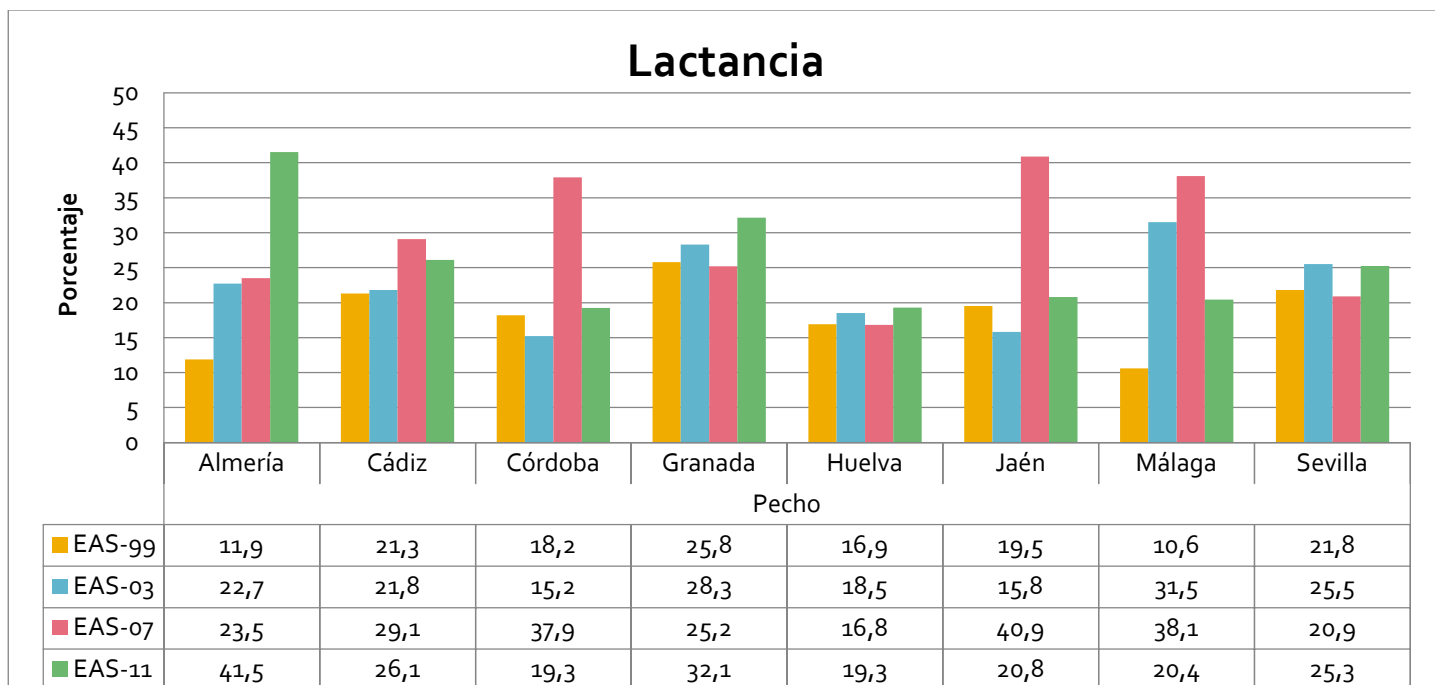

Gráfico 385. Porcentajes de tipo de lactancia desde el cuarto hasta el sexto mes de vida por provincias. Andalucía. Años 1999, 2003, 2007 y 2011.

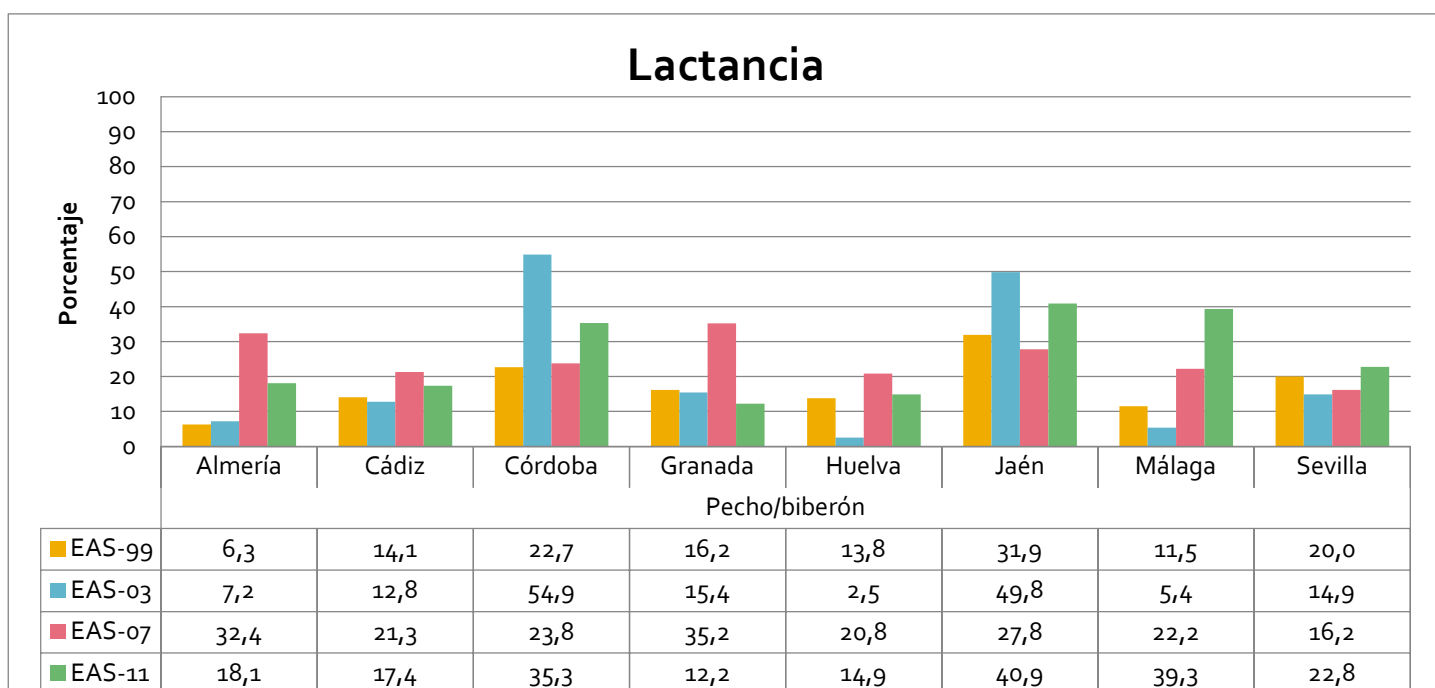

Gráfico 386. Porcentajes de tipo de lactancia desde el cuarto hasta el sexto mes de vida por nivel de estudios. Andalucía. Años 1999, 2003, 2007 y 2011.

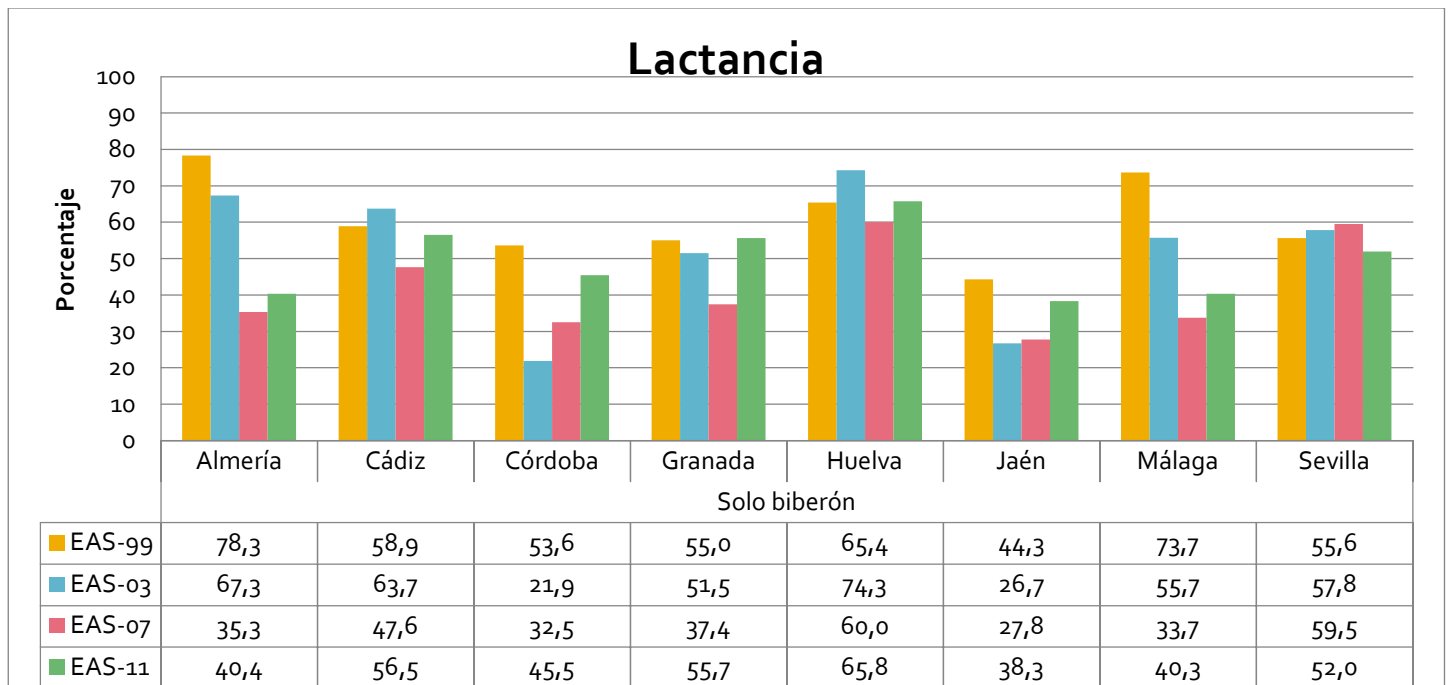

Gráfico 387. Porcentajes de tipo de lactancia desde el cuarto hasta el sexto mes de vida por clase social. Andalucía. Años 1999, 2003, 2007 y 2011.

## **Inicio de consumo de alimentos**

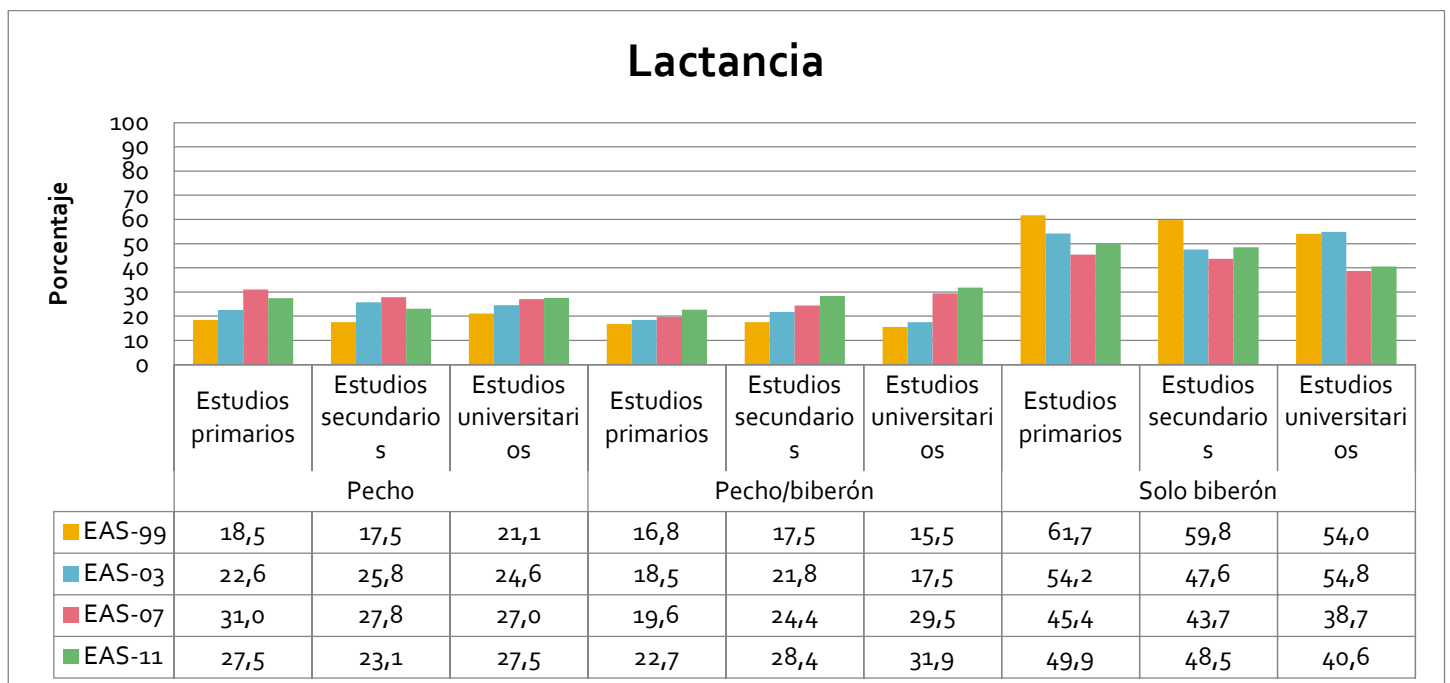
### *Encuesta Andaluza de Salud de 2011*

Según los datos del año 2011, durante el primer semestre de vida de los menores comenzaron el consumo de cereales sin gluten (5,1 meses en los niños y 5,2 meses en las niñas) y de frutas (5,7 meses en los niños y 5,6 meses en las niñas). En el segundo semestre empezaron con los cereales con gluten (7,8 meses en los niños y 8,1 meses en las niñas), carne o pescado (7,8 meses en los niños y 7,7 meses en las niñas), y el huevo (11,1 meses en los niños y 11,2 meses en las niñas). A partir del año de edad comenzó el consumo de la leche normal (13,3 meses en los niños y 13,6 meses en las niñas).

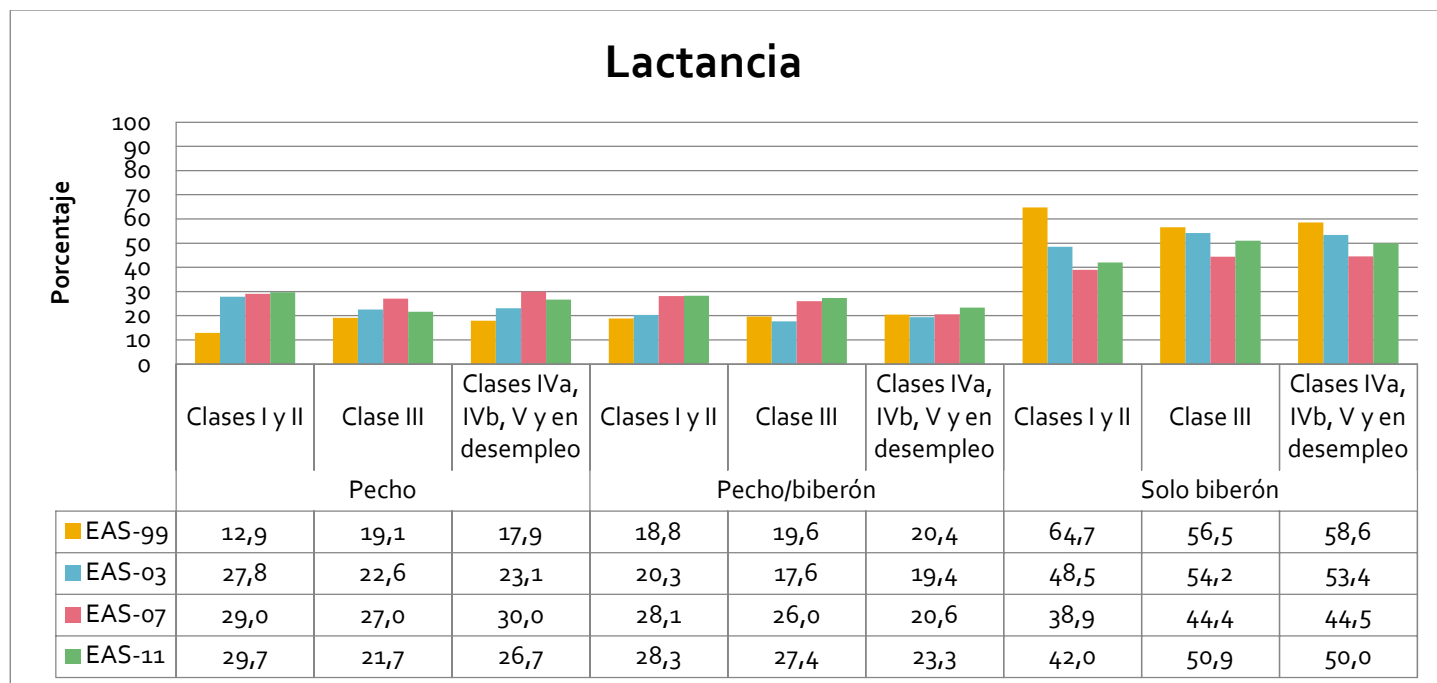
Según la provincia en la que residían los menores, existen pequeñas diferencias en cuanto al momento en el que se inició el consumo de alimentos. En líneas generales, no se observan diferencias entre los niños y niñas cuyos progenitores tienen diferentes niveles de estudios o pertenecen a las distintas clases sociales.

### *Evolución desde la Encuesta Andaluza de Salud de 1999*

En relación con la evolución del inicio del consumo de alimentos en la población infantil andaluza desde 1999, este tuvo un leve retraso temporal, introduciéndose los alimentos estudiados más tarde. El consumo de leche normal ha evolucionado de manera distinta: se ha adelantado en 2011 en las provincias de Almería, Cádiz, Granada y Sevilla, y en los menores cuyos progenitores tenían nivel de estudios universitarios (de 15,9 meses en 1999 pasa a 13,9 meses en 2011). Además, se observa cómo los menores cuyos padres son universitarios comenzaron antes a consumir estos alimentos en 2011.





Gráfico 388. Media de meses en los que los niños y las niñas menores de 2 años iniciaron el consumo de los diferentes alimentos. Andalucía. Años 1999, 2003, 2007 y 2011.



Gráfico 389. Media de meses en los que los niños y las niñas menores de 2 años iniciaron el consumo de los diferentes alimentos por sexo. Andalucía. Años 1999, 2003, 2007 y 2011.

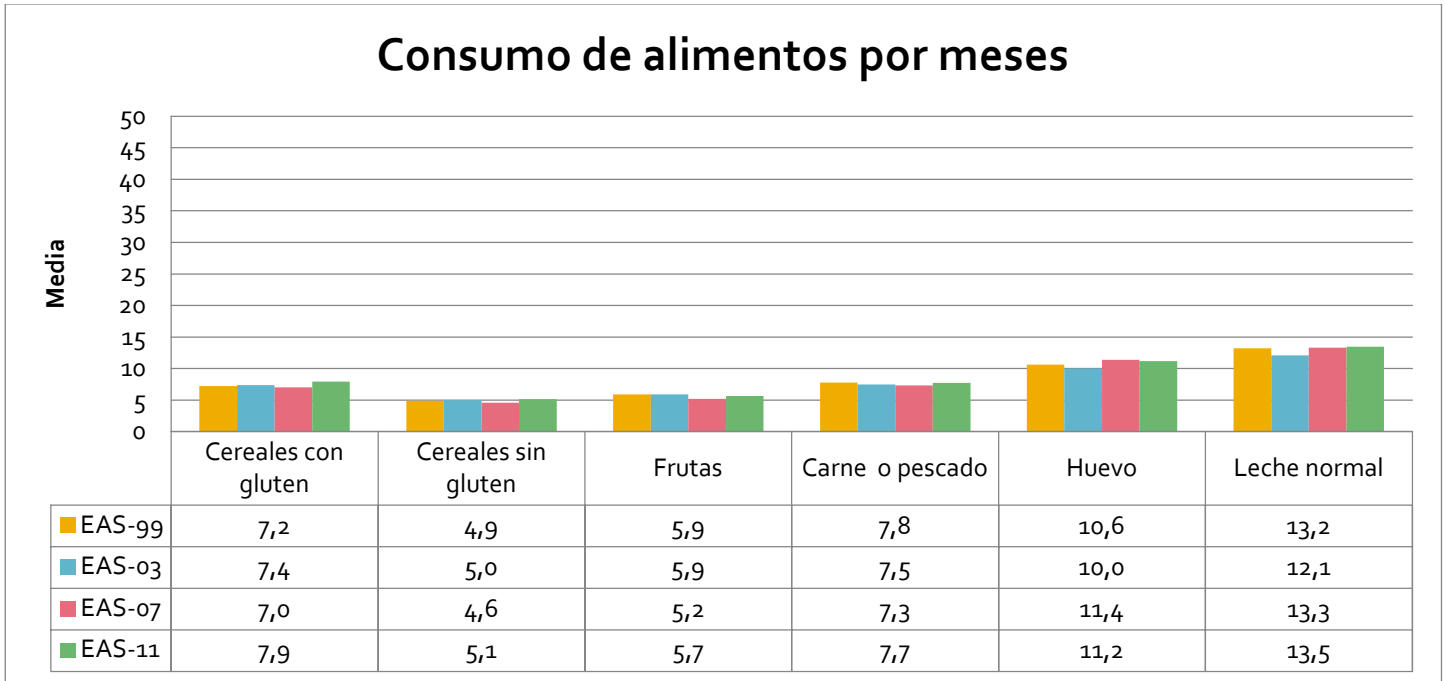

Gráfico 390. Media de meses en los que los niños y las niñas menores de 2 años iniciaron el consumo de los diferentes alimentos por sexo. Andalucía. Años 1999, 2003, 2007 y 2011.

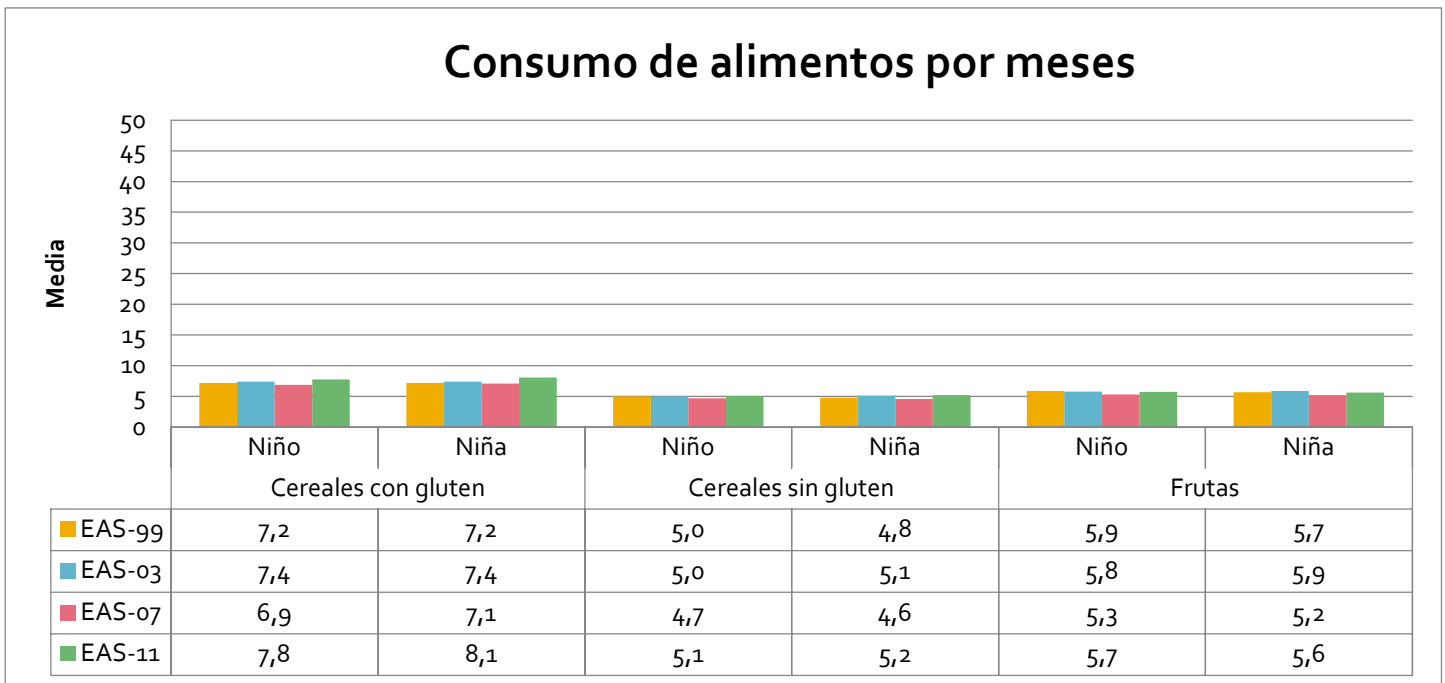

Gráfico 3. Media de meses en los que los niños y las niñas menores de 2 años iniciaron el consumo de los diferentes alimentos por provincias. Andalucía. Años 1999, 2003, 2007 y 2011.

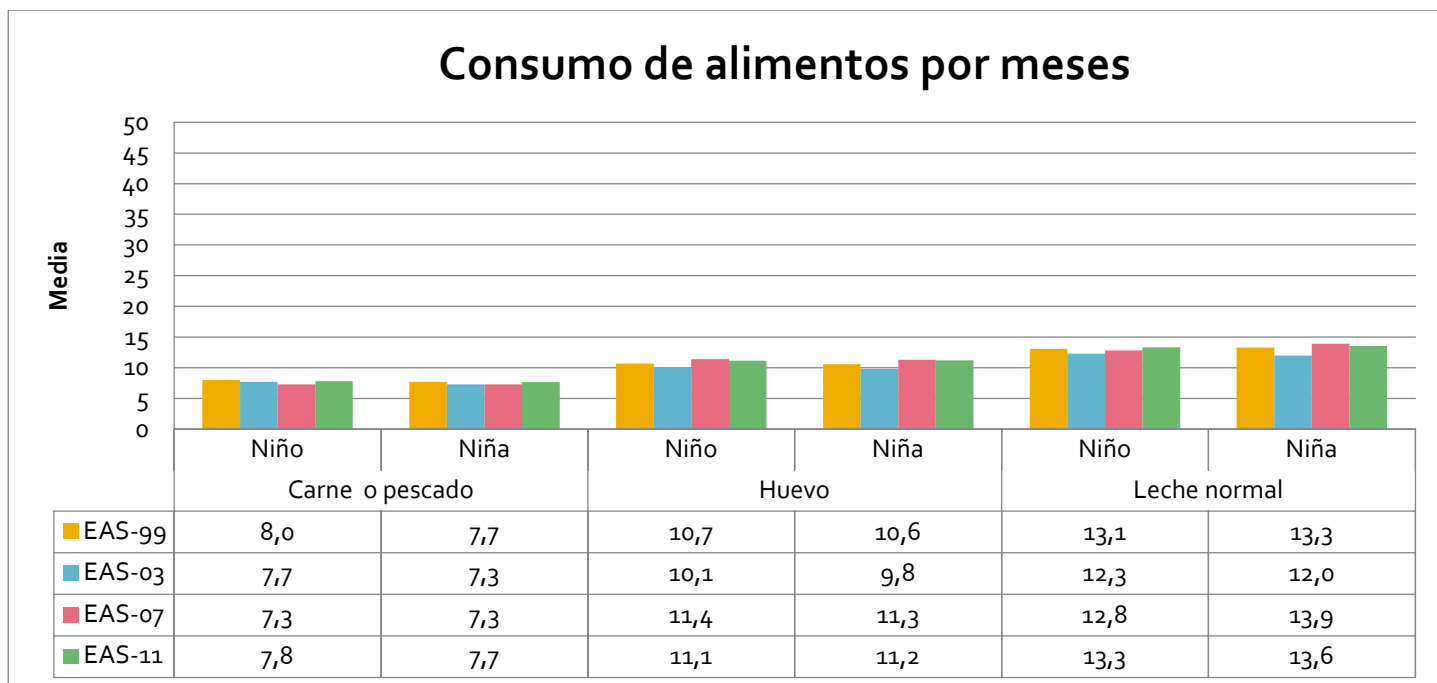

Gráfico 3. Media de meses en los que los niños y las niñas menores de 2 años iniciaron el consumo de los diferentes alimentos por provincias. Andalucía. Años 1999, 2003, 2007 y 2011.

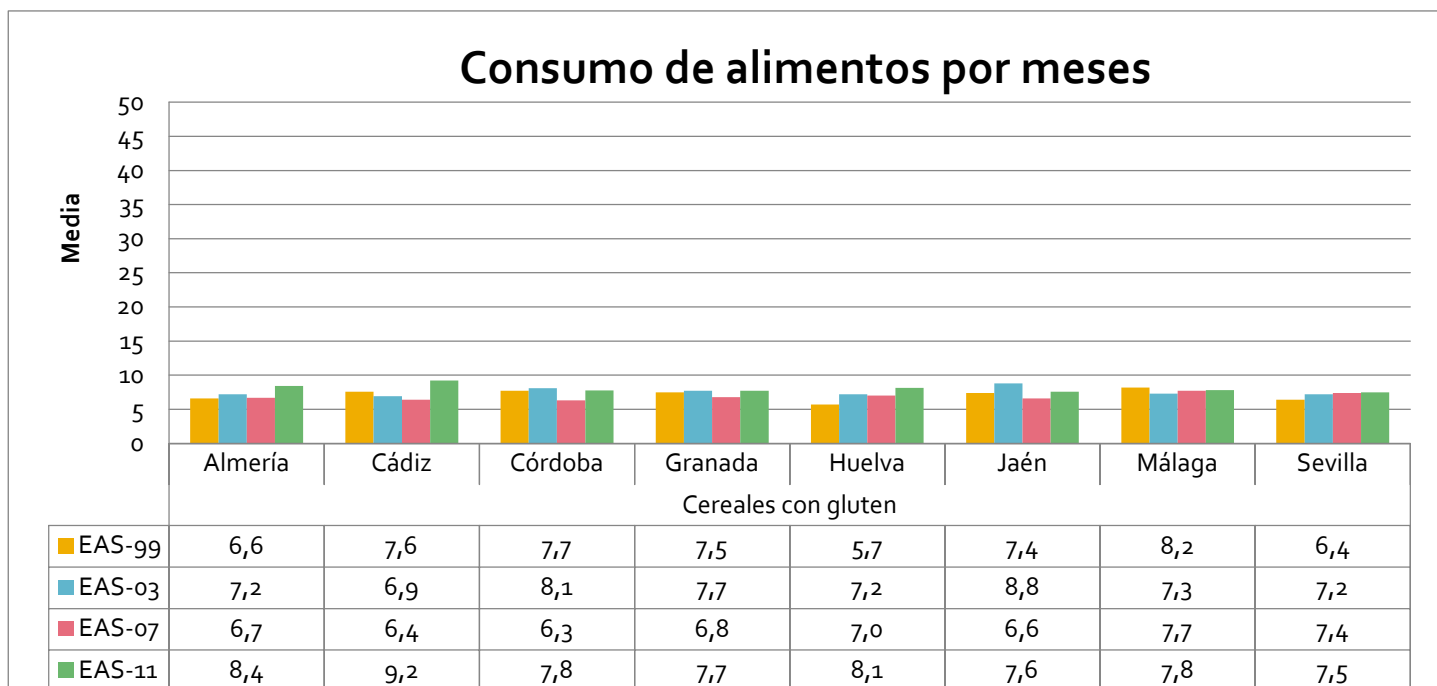

Gráfico 3. Media de meses en los que los niños y las niñas menores de 2 años iniciaron el consumo de los diferentes alimentos por provincias. Andalucía. Años 1999, 2003, 2007 y 2011.

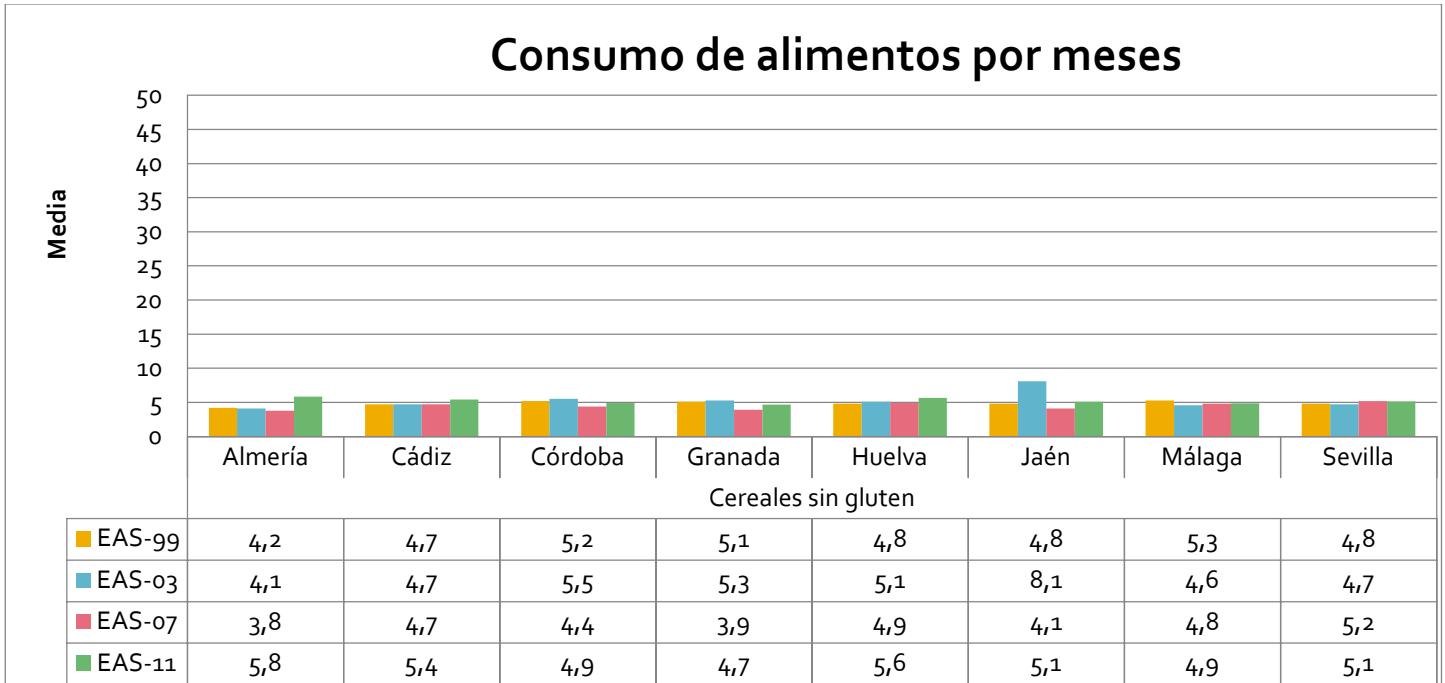

Gráfico 3. Media de meses en los que los niños y las niñas menores de 2 años iniciaron el consumo de los diferentes alimentos por provincias. Andalucía. Años 1999, 2003, 2007 y 2011.

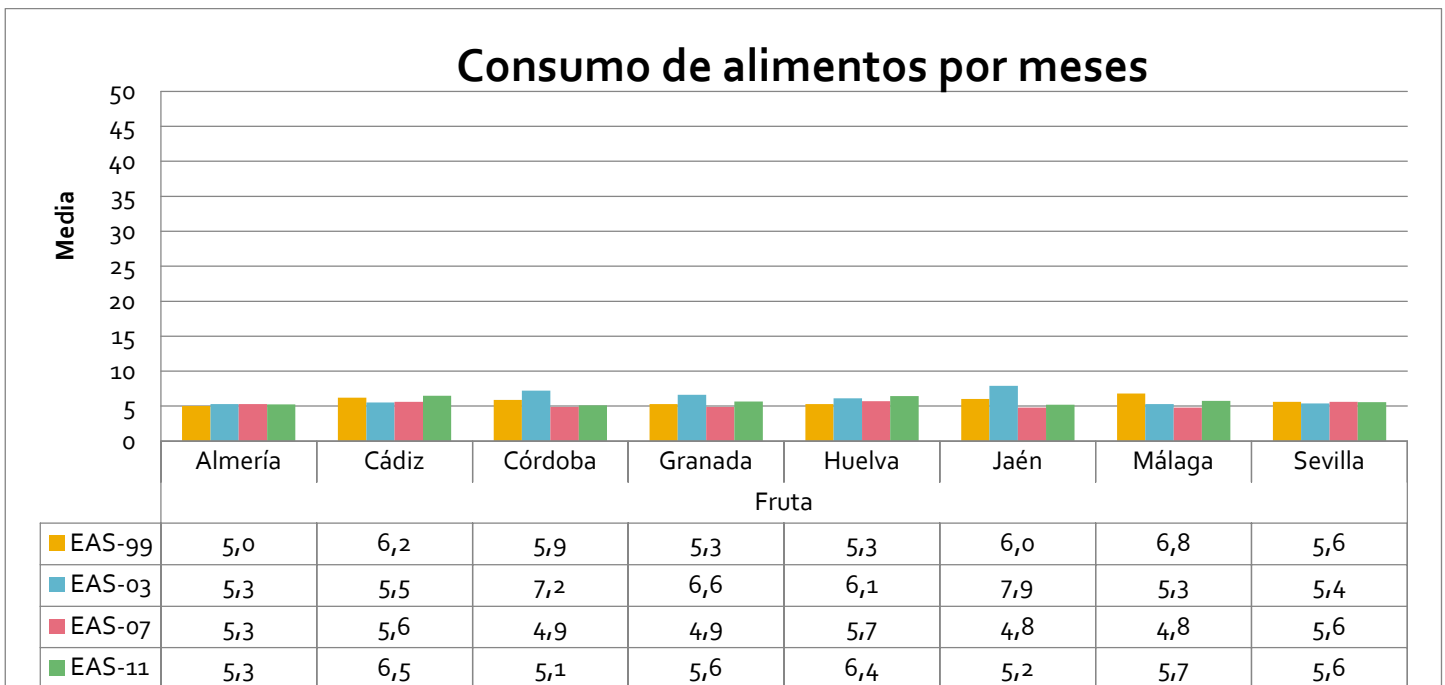

Gráfico 3. Media de meses en los que los niños y las niñas menores de 2 años iniciaron el consumo de los diferentes alimentos por provincias. Andalucía. Años 1999, 2003, 2007 y 2011.

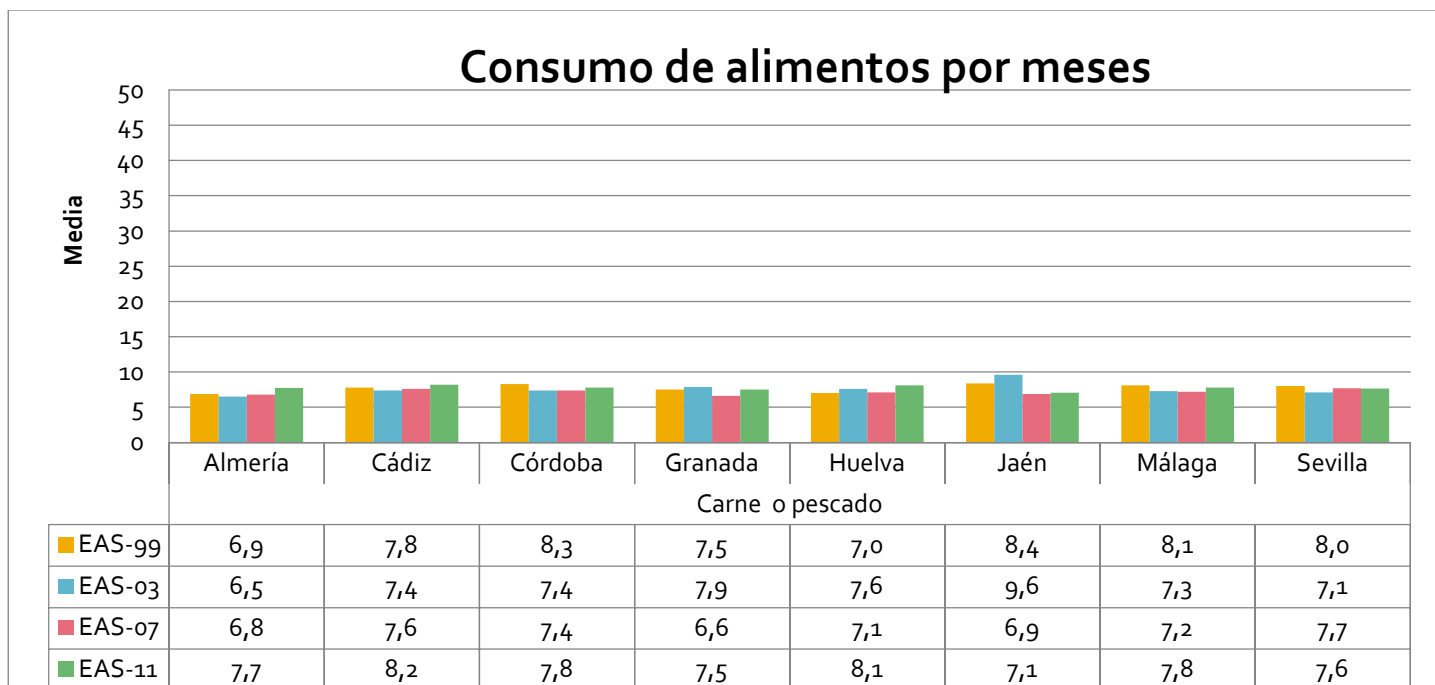

Gráfico 3. Media de meses en los que los niños y las niñas menores de 2 años iniciaron el consumo de los diferentes alimentos por provincias. Andalucía. Años 1999, 2003, 2007 y 2011.

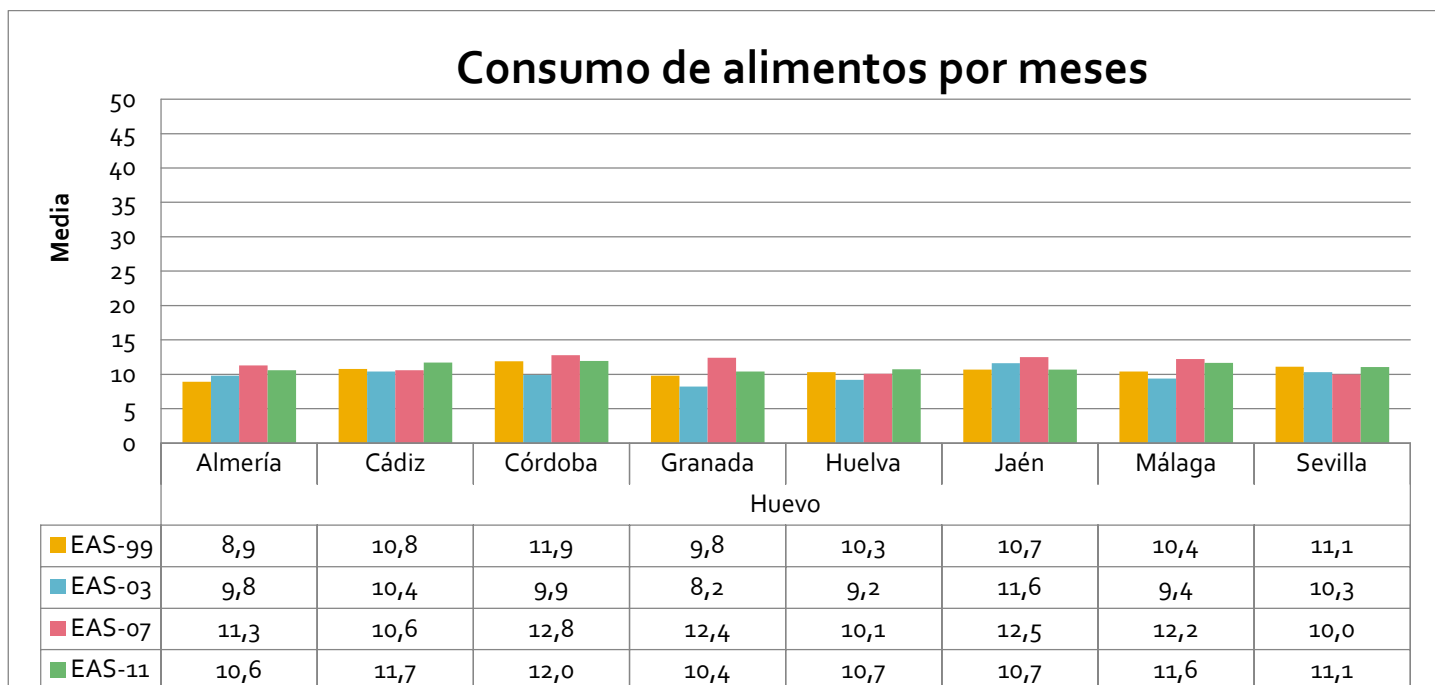

Gráfico 391. Media de meses en los que los niños y las niñas menores de 2 años iniciaron el consumo de los diferentes alimentos por nivel de estudios. Andalucía. Años 1999, 2003, 2007 y 2011.

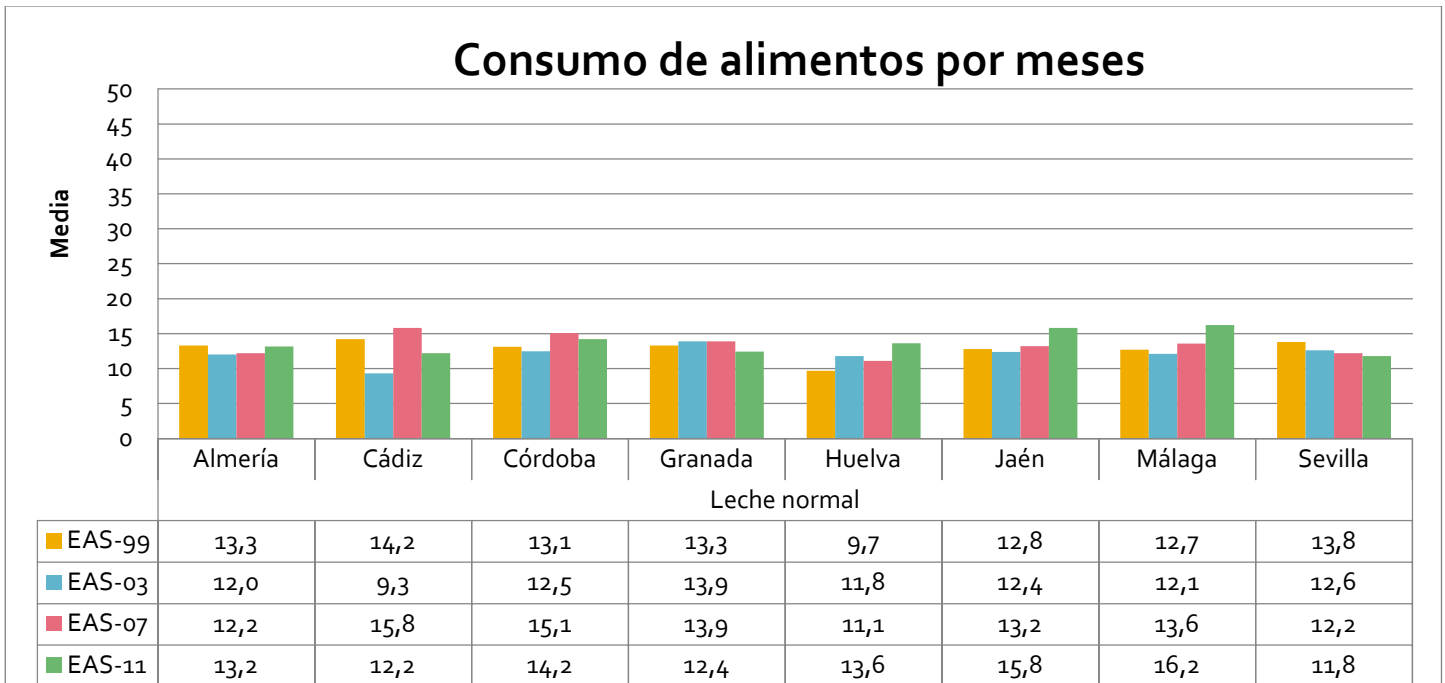

Gráfico 392. Media de meses en los que los niños y las niñas menores de 2 años iniciaron el consumo de los diferentes alimentos por nivel de estudios. Andalucía. Años 1999, 2003, 2007 y 2011.

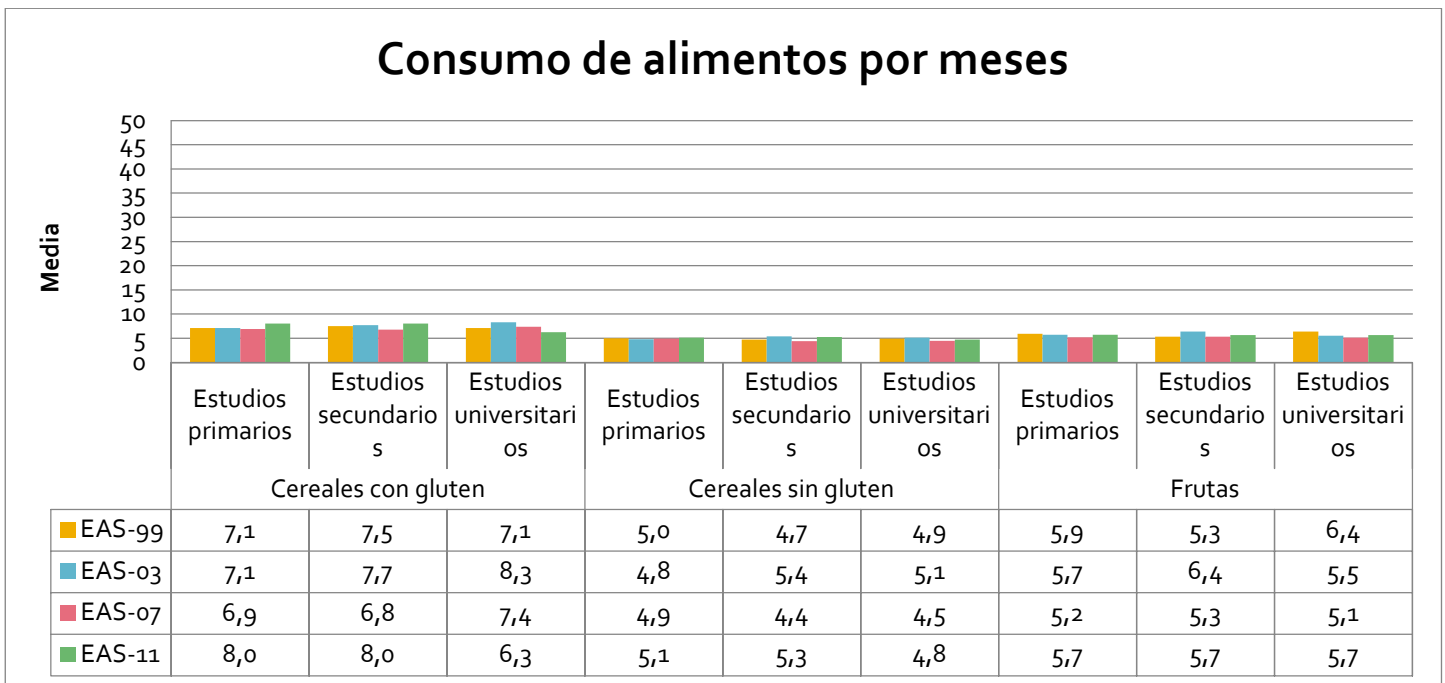

Gráfico 393. Media de meses en los que los niños y las niñas menores de 2 años iniciaron el consumo de los diferentes alimentos por clase social. Andalucía. Años 1999, 2003, 2007 y 2011.

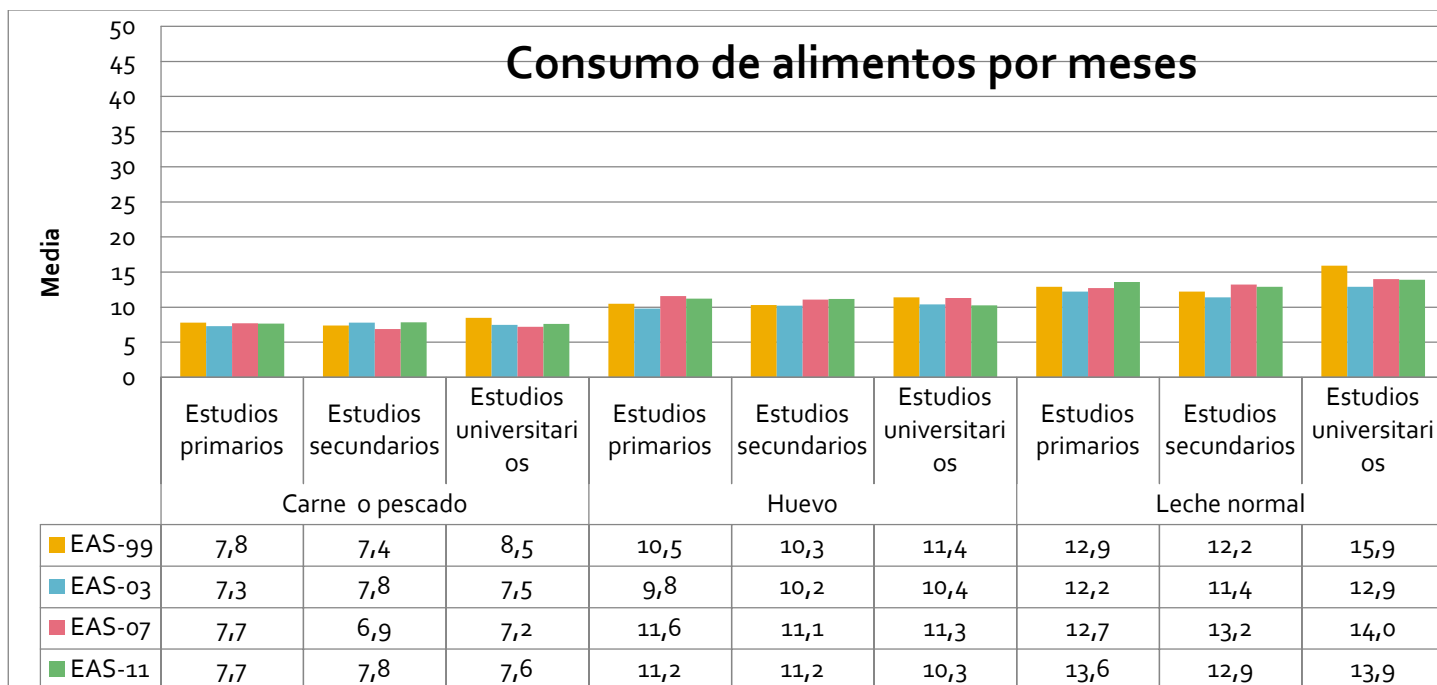

Gráfico 394. Media de meses en los que los niños y las niñas menores de 2 años iniciaron el consumo de los diferentes alimentos por clase social. Andalucía. Años 1999, 2003, 2007 y 2011.

## Frecuencia en el consumo de alimentos

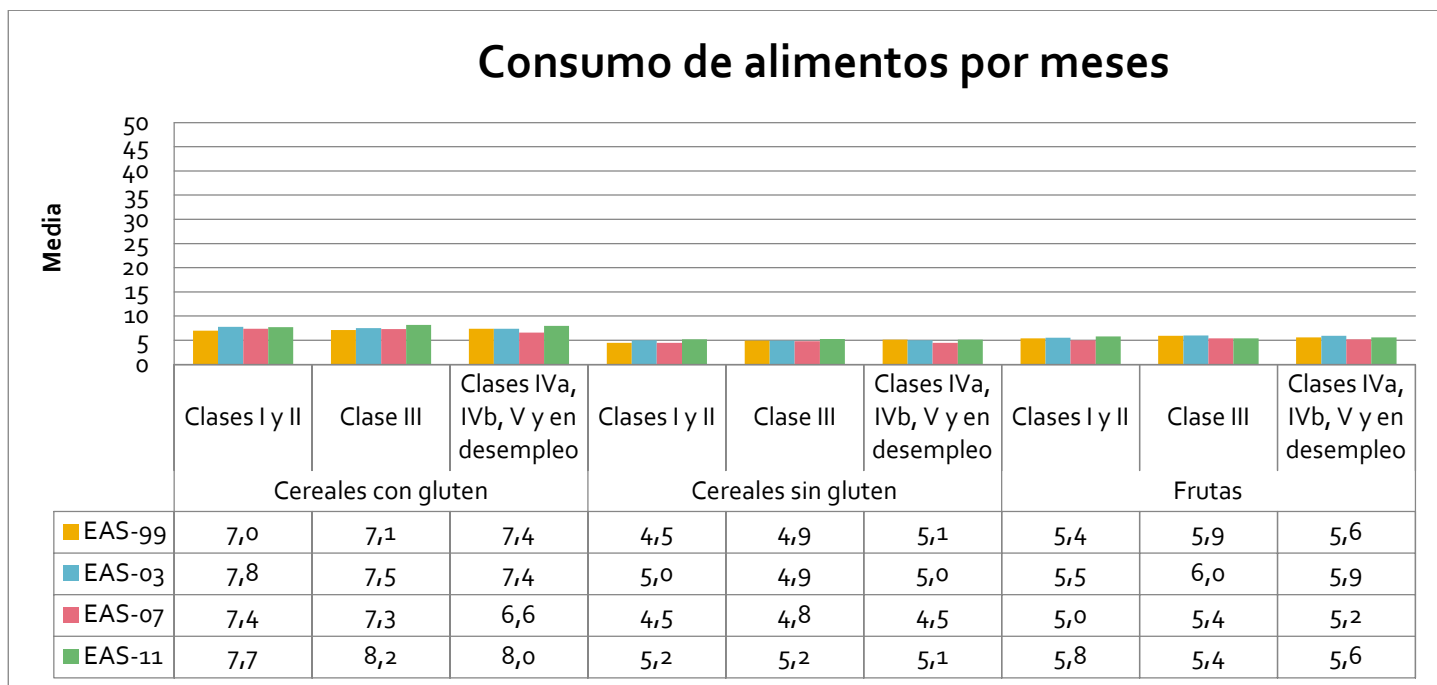
### *Encuesta Andaluza de Salud de 2011*

En el año 2011 la población infantil andaluza consumió diariamente fruta (53,4% niños y 57,5% niñas), lácteos (72,1% niños y 68,7% niñas) y leche: 2 vasos o tazas diarias el 54,3% los niños y 50,8% las niñas. Por otro lado, se consumió de 3 a 4 veces en semana la verdura (32,5% niños y 32,3% niñas) y la carne o pescado (44,9% niños y 46,6% niñas). El alimento menos consumido fue el huevo, con una frecuencia de 1 o 2 veces a la semana (50,7% niños y 50,1% niñas). Con respecto a la edad, la dieta de los menores entre 0 y 2 años fue más variada que la de los niños y niñas con edades superiores. El consumo de carne o pescado fue más frecuente en los niños y niñas con edades superiores a 3 años. El consumo de leche y verdura se distribuyó de manera uniforme entre los menores con distintas edades, siendo más habitual el consumo de verdura a diario para los menores de 2 años, y de 3 o 4 veces por semanas para los mayores de 3 años.

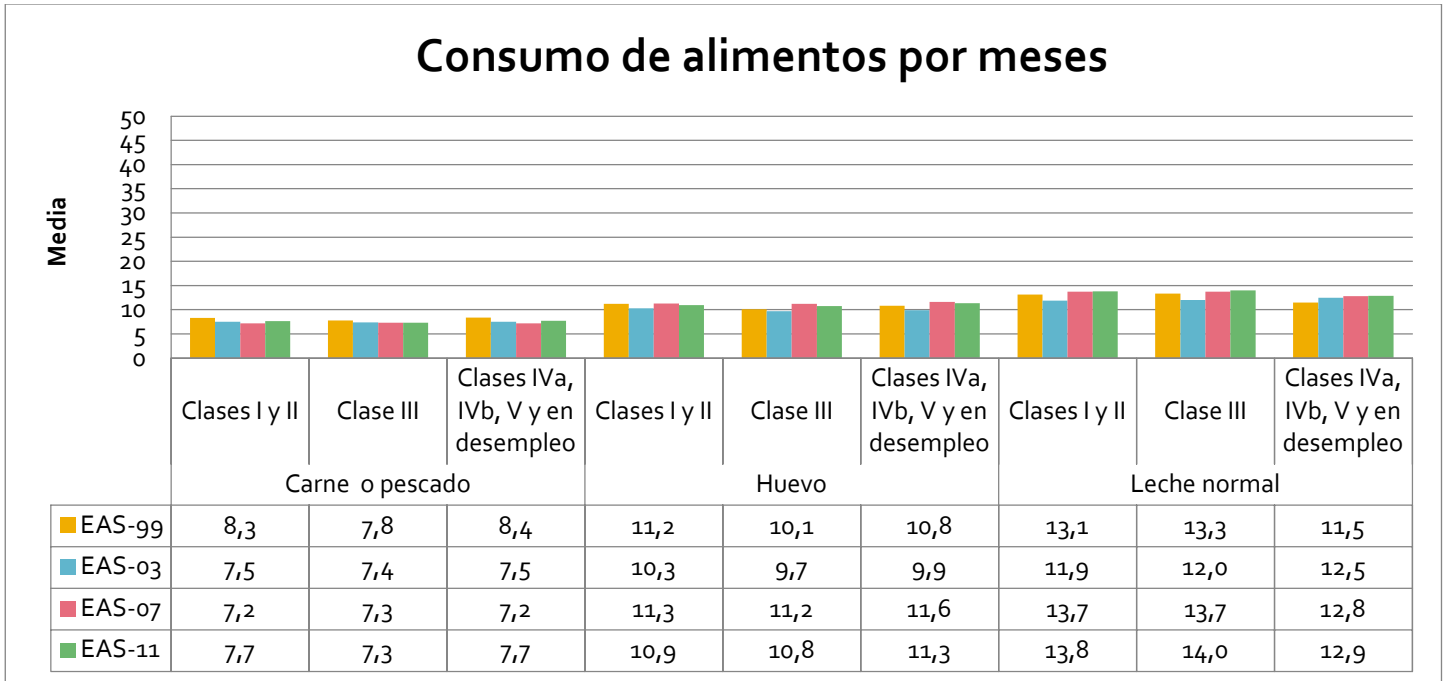
Por áreas geográficas, la provincia de Sevilla fue en la que los menores consumieron más frutas (72,2%), verduras (41,8%), carne y pescado (20,1%) y lácteos (79%). Almería en la que más se consumió huevos (7,4%). Por el contrario, Huelva fue la provincia donde menos se consumió fruta y verdura.

En relación a los estudios de los padres, la población infantil cuyos padres tenían estudios universitarios consumió más frutas y verduras (63,8% y 41,4% respectivamente). El huevo (52,1%) fue lo más habitual en la dieta de los niños y niñas cuyos padres tenían estudios primarios. Para la alimentación con lácteos y carne y pescado no existen apenas diferencias en relación a los estudios de los padres. Según la clase social a la que pertenezcan los padres, se observa que cuanto más favorecida es la clase social más frecuente fue el consumo de fruta (66,5%), verdura (36,5%) y carne o pescado (49,2%).



*Evolución desde la Encuesta Andaluza de Salud de 1999*

La evolución desde 1999 hasta 2011 muestra cómo la población infantil, tanto para los niños como para las niñas, tuvo un consumo diario mayor de fruta, lácteos y verdura, aumentando también el consumo de huevo de 3 a 4 veces por semana. Por el contrario, sufrió un descenso el consumo diario de carne o pescado y el consumo de más de 3 tazas o vasos a diario, aumentando el consumo de 2 tazas o vasos a diario. Esta evolución se presenta respecto a las variables estudiadas de sexo, edad, estudios y clase social de los progenitores.

Con respecto a las áreas geográficas, el consumo de carne o pescado a diario sufrió un descenso en todas las provincias, exceptuando Sevilla. En relación a la fruta y verdura, Sevilla y Almería aumentaron su consumo diario casi un 15% y más de un 25%, respectivamente, desde de 1999.

### Consumo de fruta



Gráfico 395. Porcentaje de menores según la frecuencia de consumo de fruta por sexo. Andalucía. Años 1999, 2003, 2007 y 2011.



Gráfico 396. Porcentaje de menores según la frecuencia de consumo de fruta por edad. Andalucía. Años 1999, 2003, 2007 y 2011.

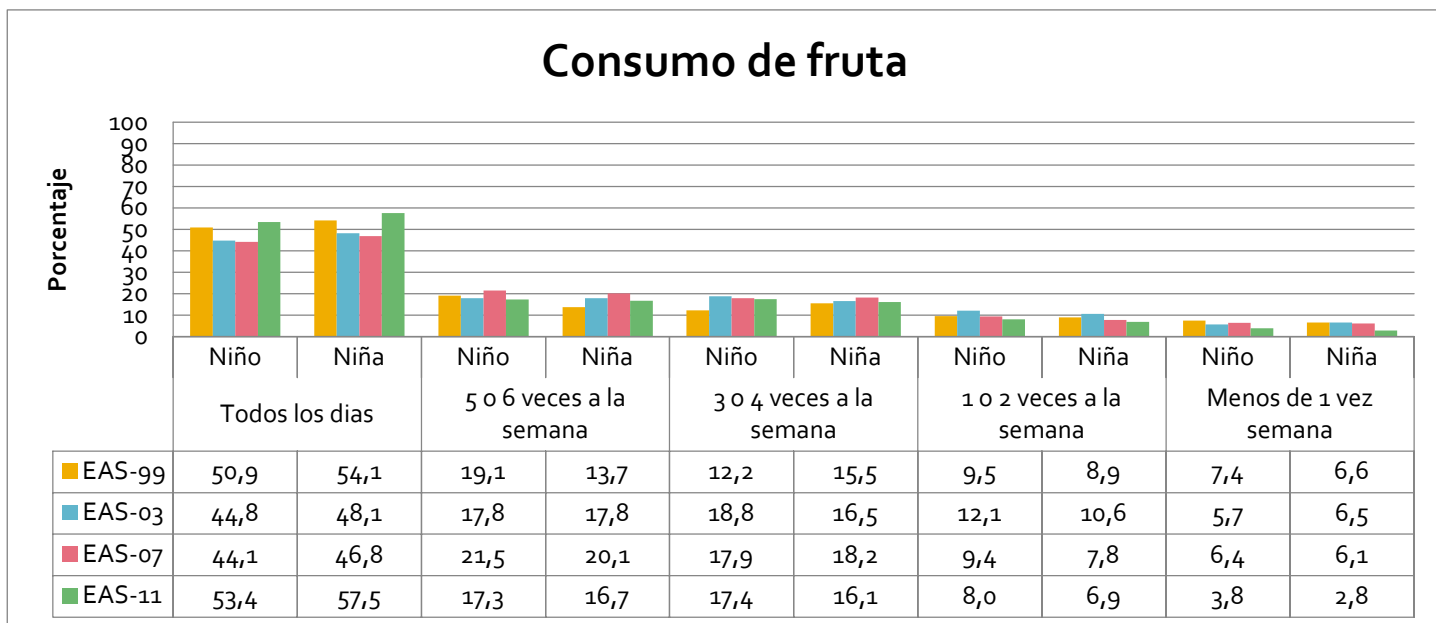

Gráfico 397. Porcentaje de menores según la frecuencia de consumo de fruta por provincias. Andalucía. Años 1999, 2003, 2007 y 2011.

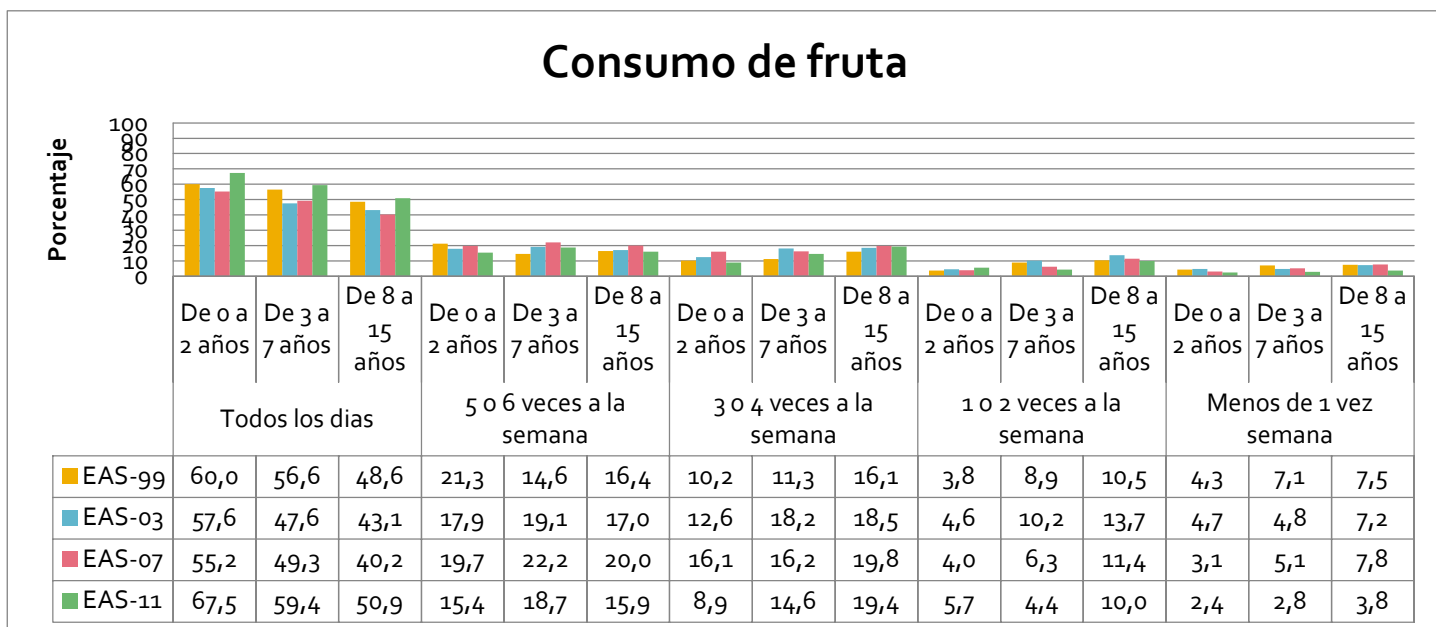

Gráfico 398. Porcentaje de menores según la frecuencia de consumo de fruta por provincias. Andalucía. Años 1999, 2003, 2007 y 2011.

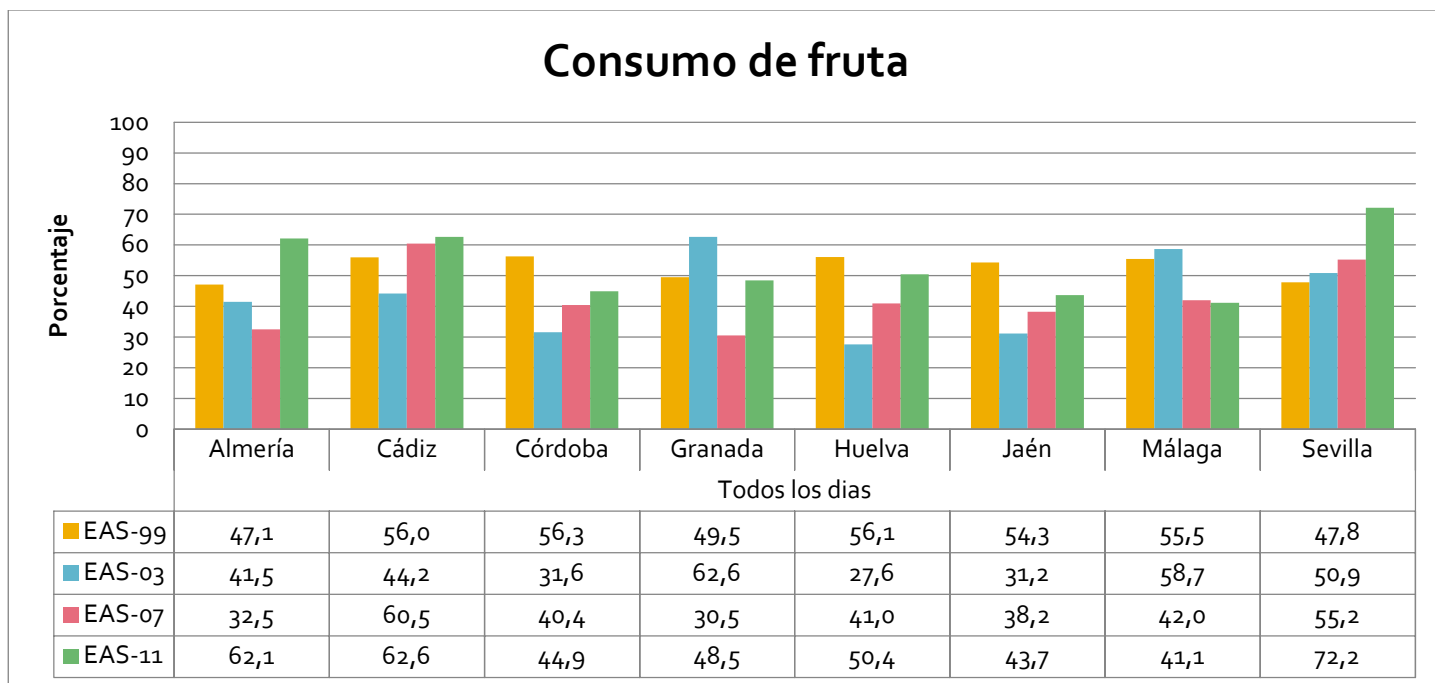

Gráfico 399. Porcentaje de menores según la frecuencia de consumo de fruta por provincias. Andalucía. Años 1999, 2003, 2007 y 2011.

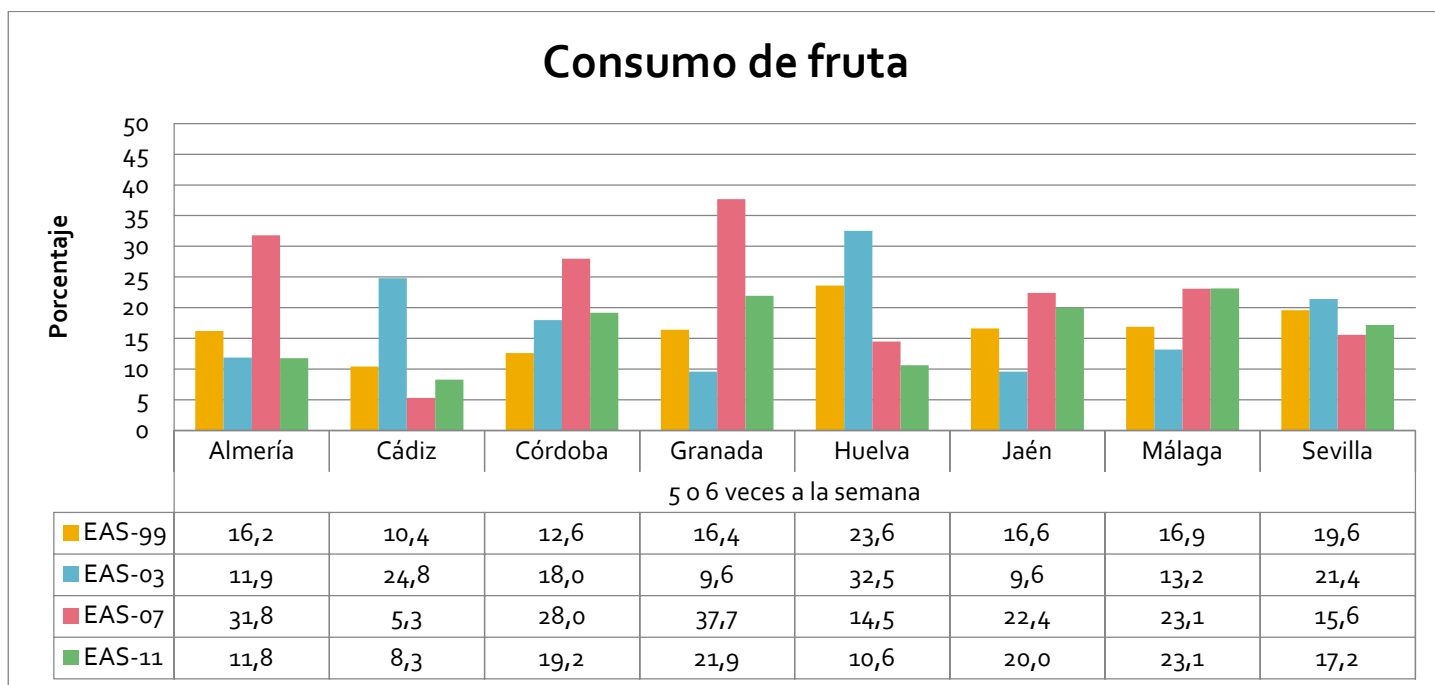

Gráfico 400. Porcentaje de menores según la frecuencia de consumo de fruta por provincias. Andalucía. Años 1999, 2003, 2007 y 2011.

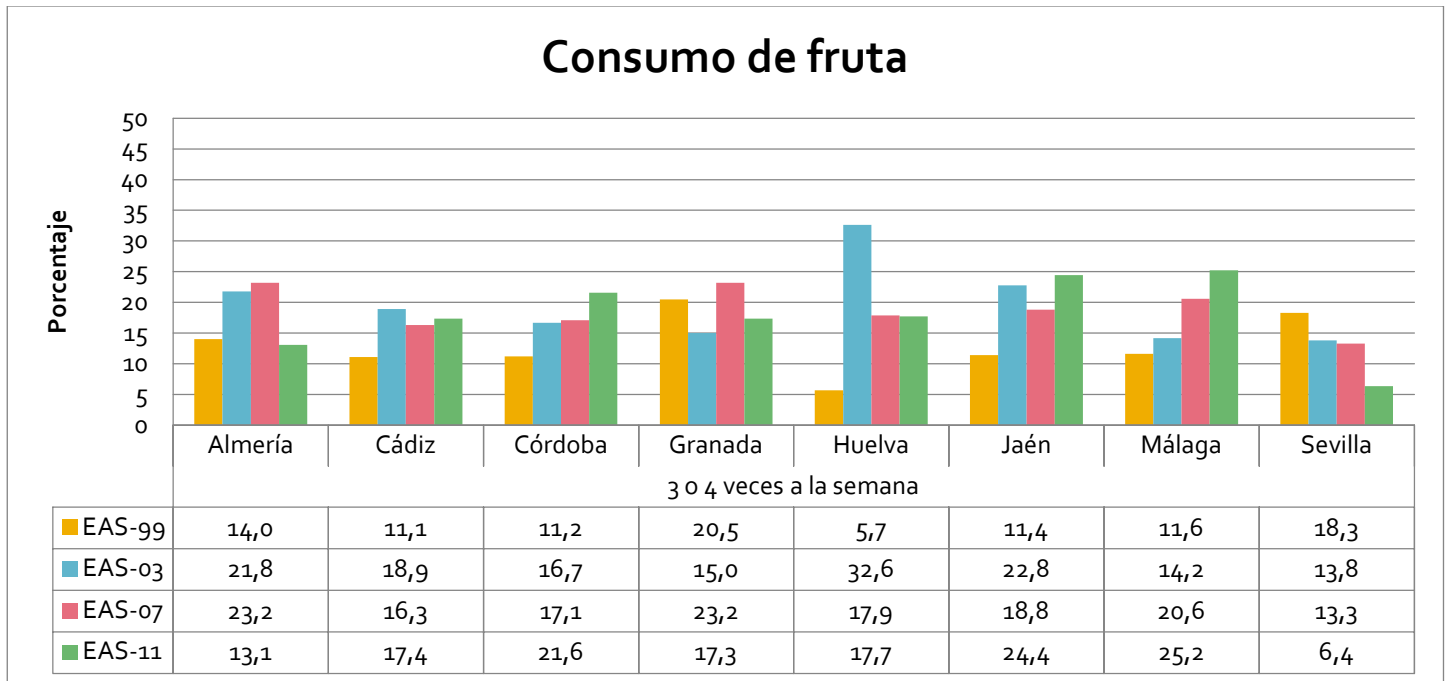

Gráfico 401. Porcentaje de menores según la frecuencia de consumo de fruta por provincias. Andalucía. Años 1999, 2003, 2007 y 2011.

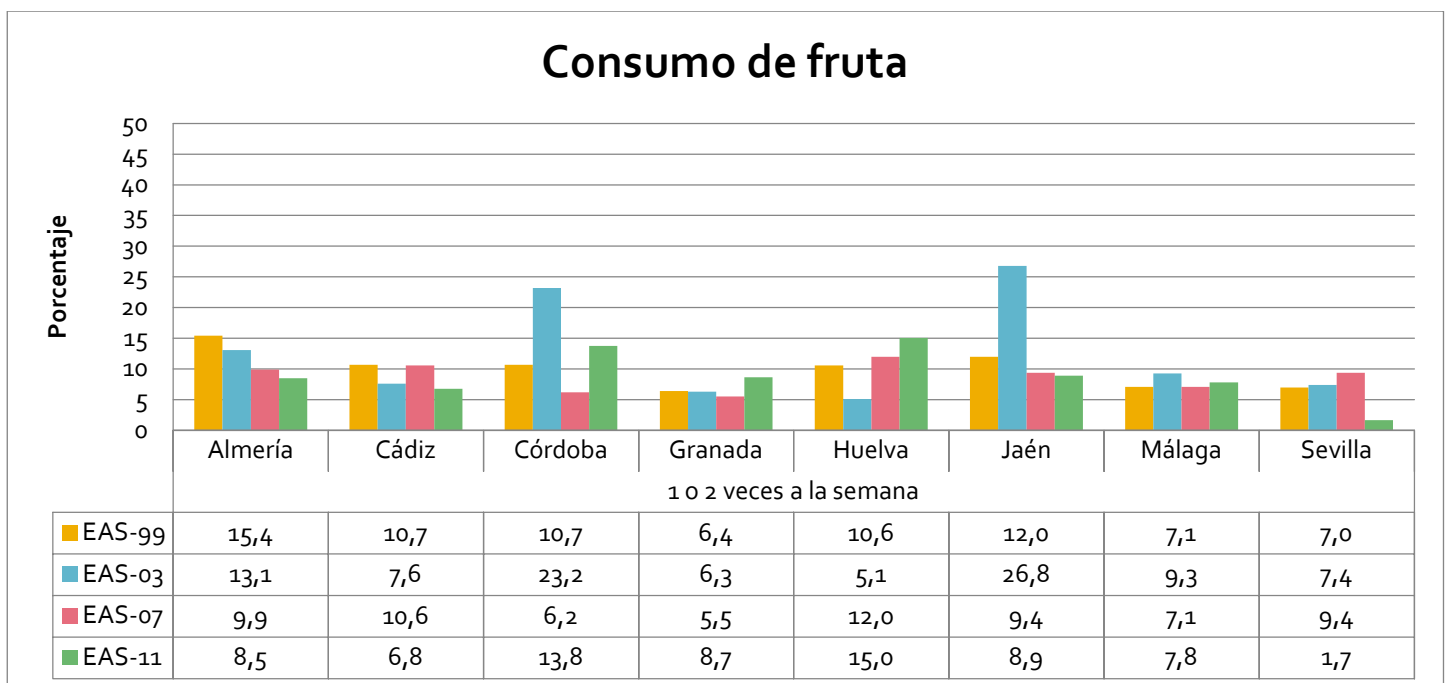

Gráfico 402. Porcentaje de menores según la frecuencia de consumo de fruta por nivel de estudios. Andalucía. Años 1999, 2003, 2007 y 2011.

### Consumo de fruta

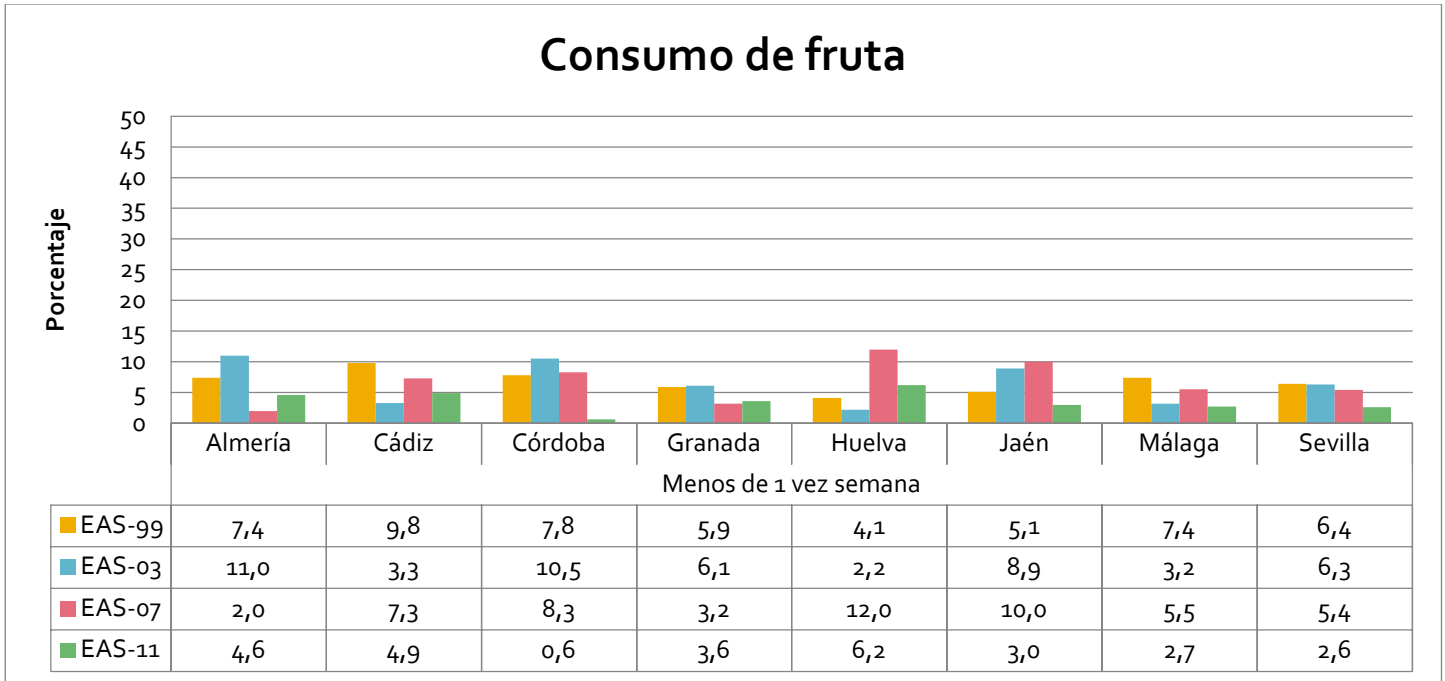

Gráfico 403. Porcentaje de menores según la frecuencia de consumo de fruta por clase social. Andalucía. Años 1999, 2003, 2007 y 2011.

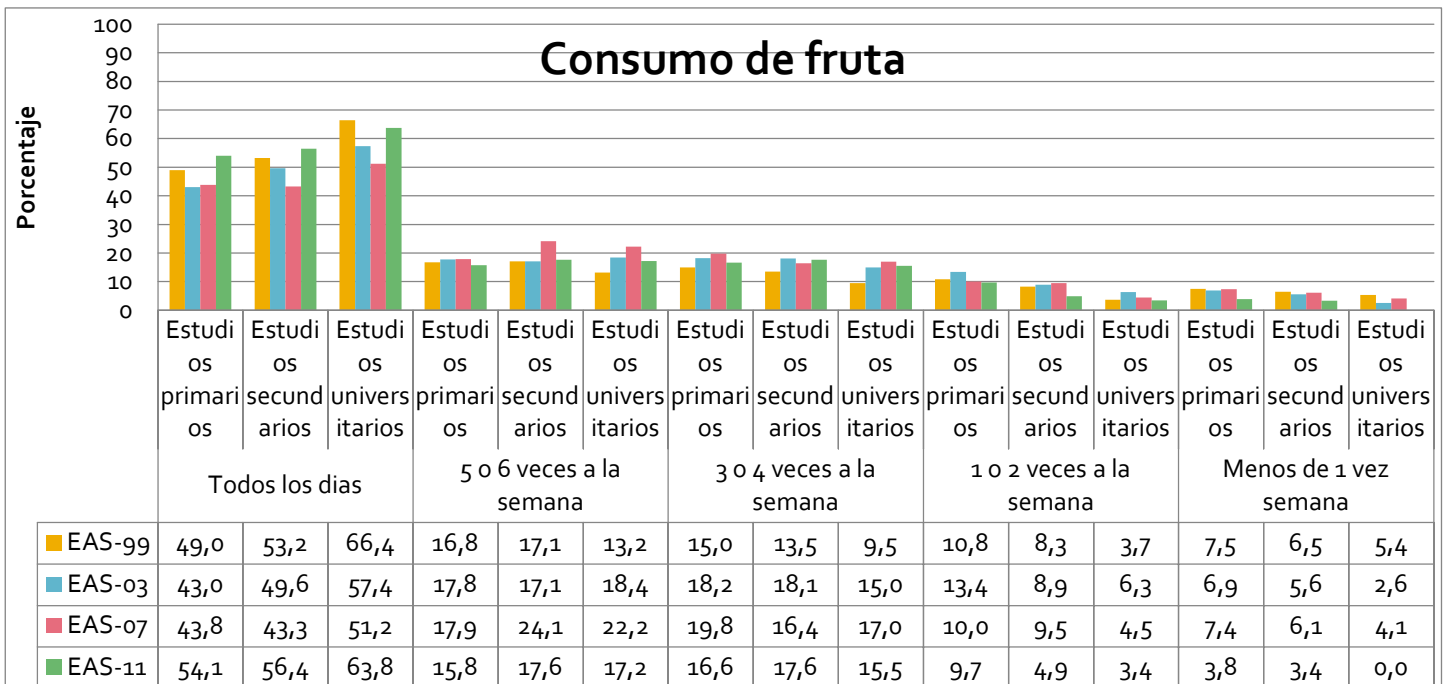
Consumo de verdura



Gráfico 404. Porcentaje de menores según la frecuencia de consumo de verdura por sexo. Andalucía. Años 1999, 2003, 2007 y 2011.

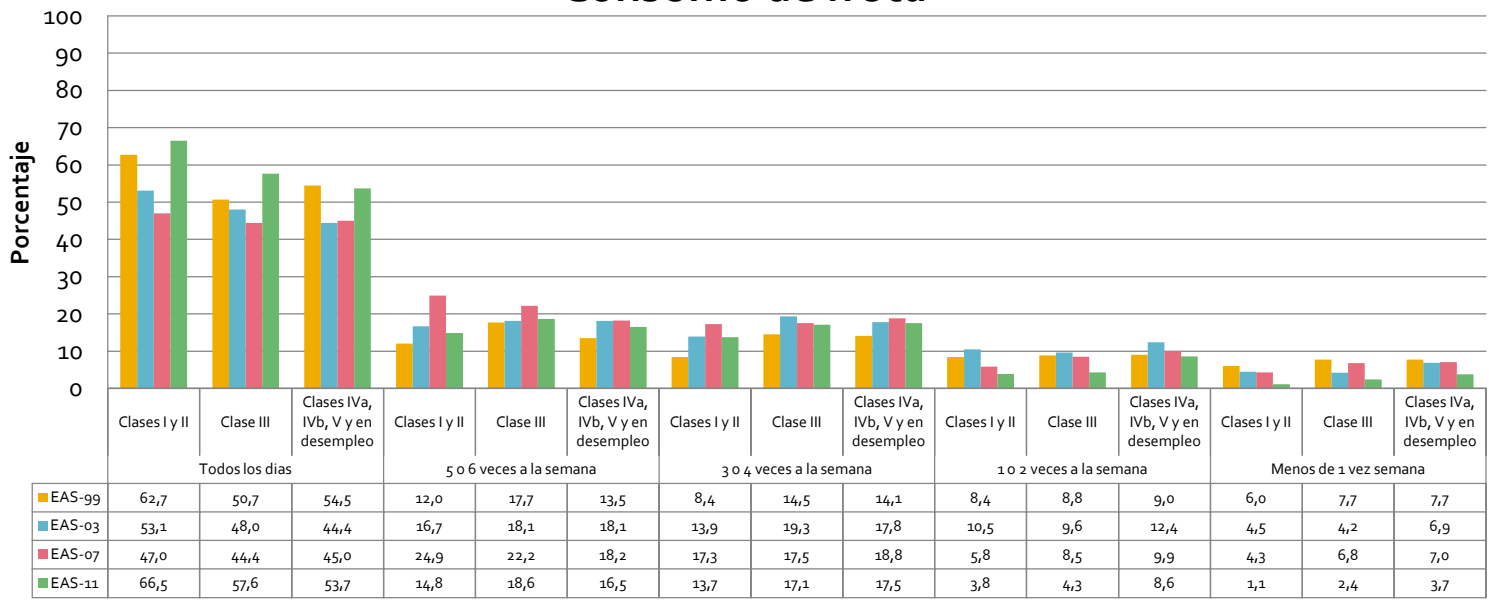

Gráfico 405. Porcentaje de menores según la frecuencia de consumo de verdura por edad. Andalucía. Años 1999, 2003, 2007 y 2011.

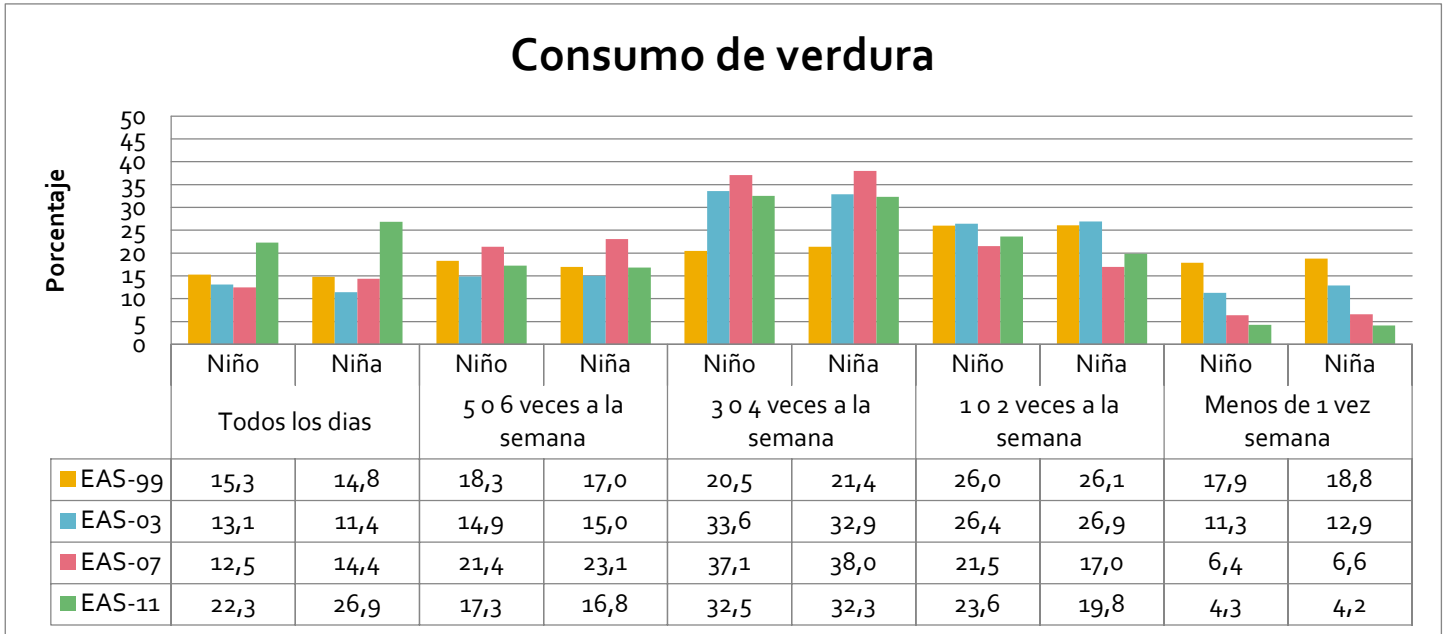

Gráfico 406. Porcentaje de menores según la frecuencia de consumo de verdura por provincias. Andalucía. Años 1999, 2003, 2007 y 2011.

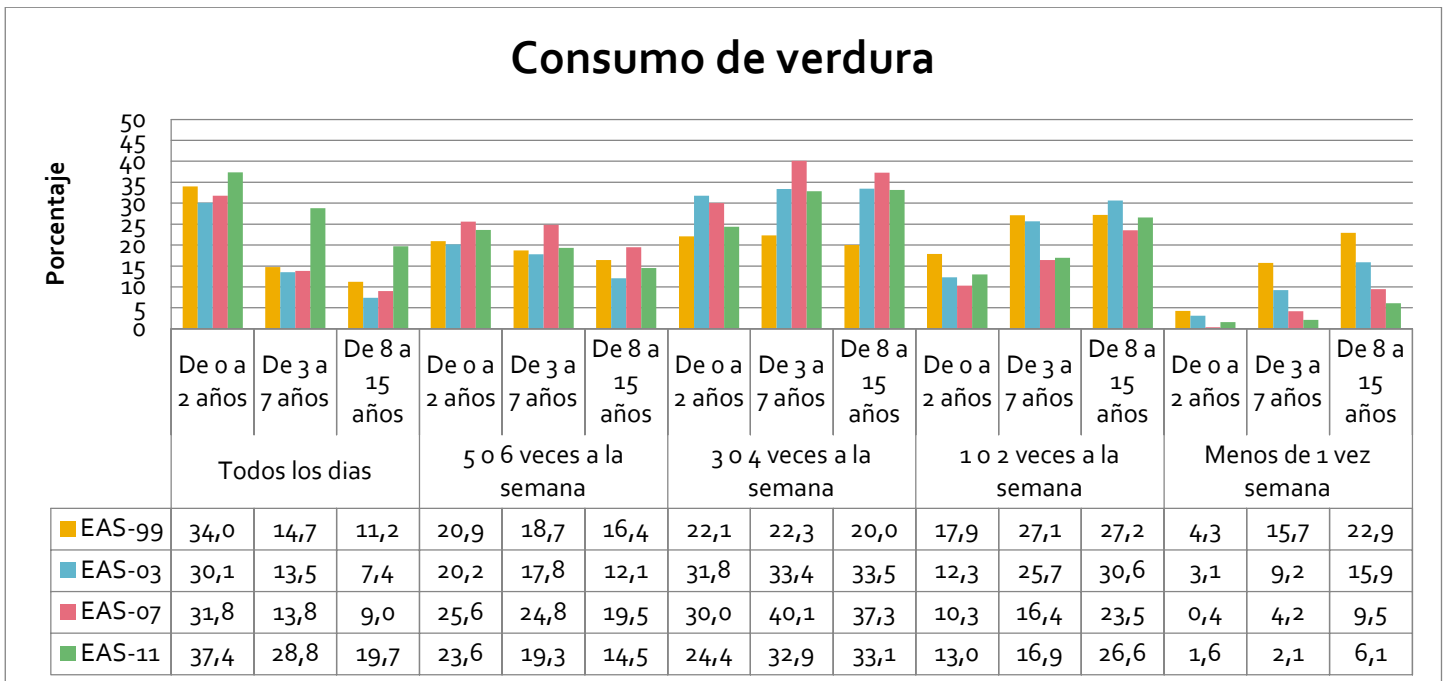

Gráfico 407. Porcentaje de menores según la frecuencia de consumo de verdura por provincias. Andalucía. Años 1999, 2003, 2007 y 2011.



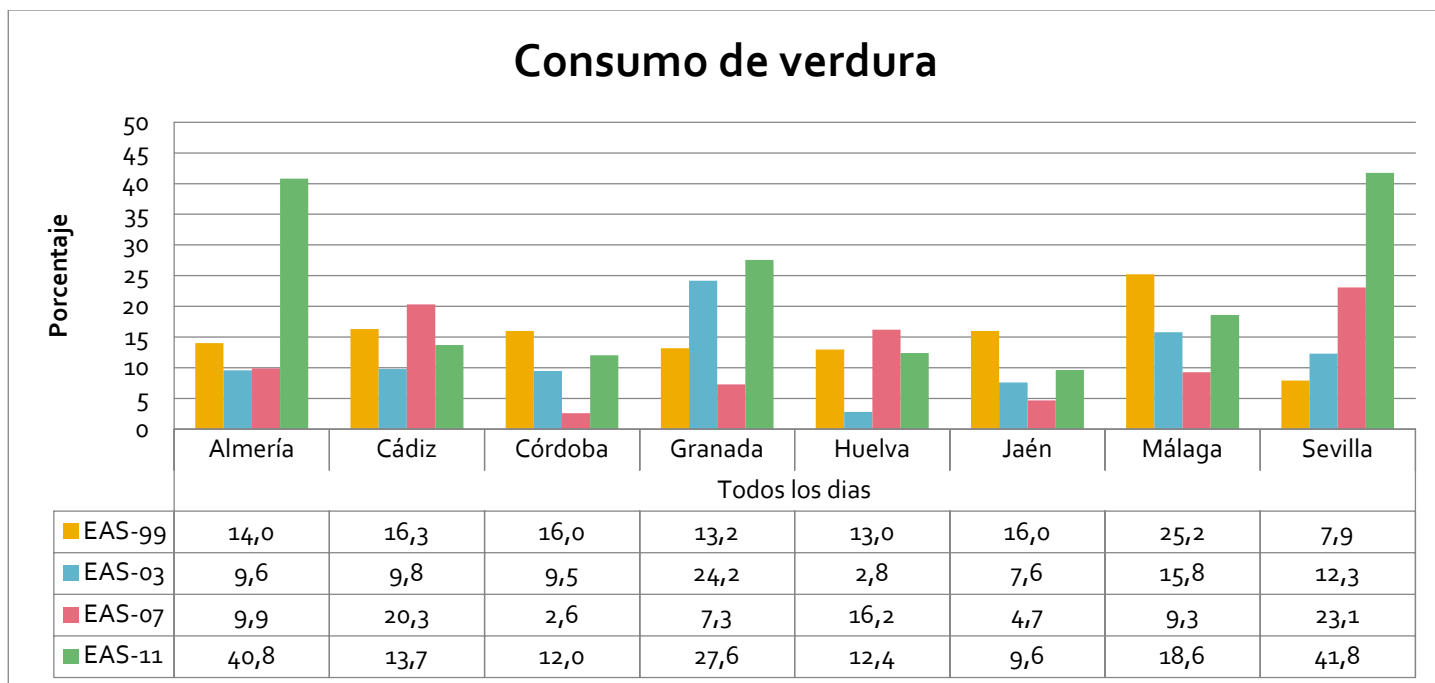

Gráfico 408. Porcentaje de menores según la frecuencia de consumo de verdura por provincias. Andalucía. Años 1999, 2003, 2007 y 2011.

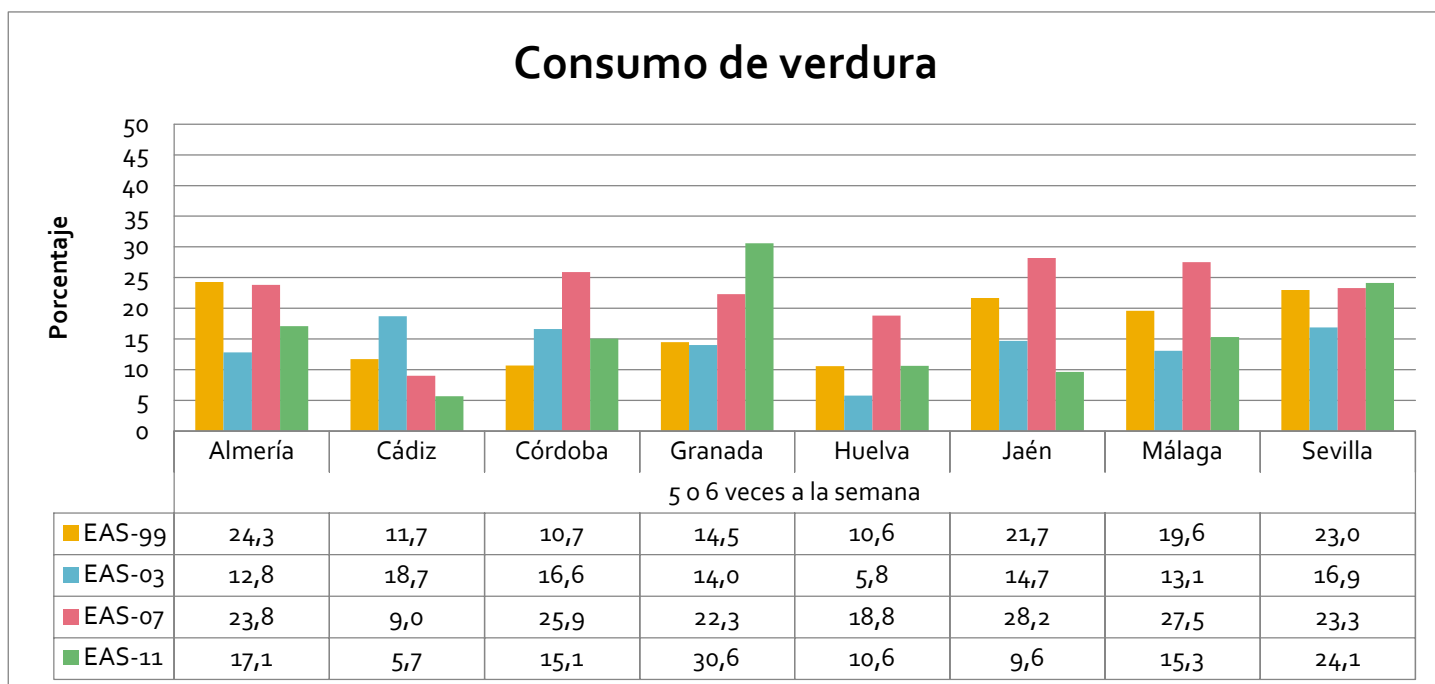

Gráfico 409. Porcentaje de menores según la frecuencia de consumo de verdura por provincias. Andalucía. Años 1999, 2003, 2007 y 2011.

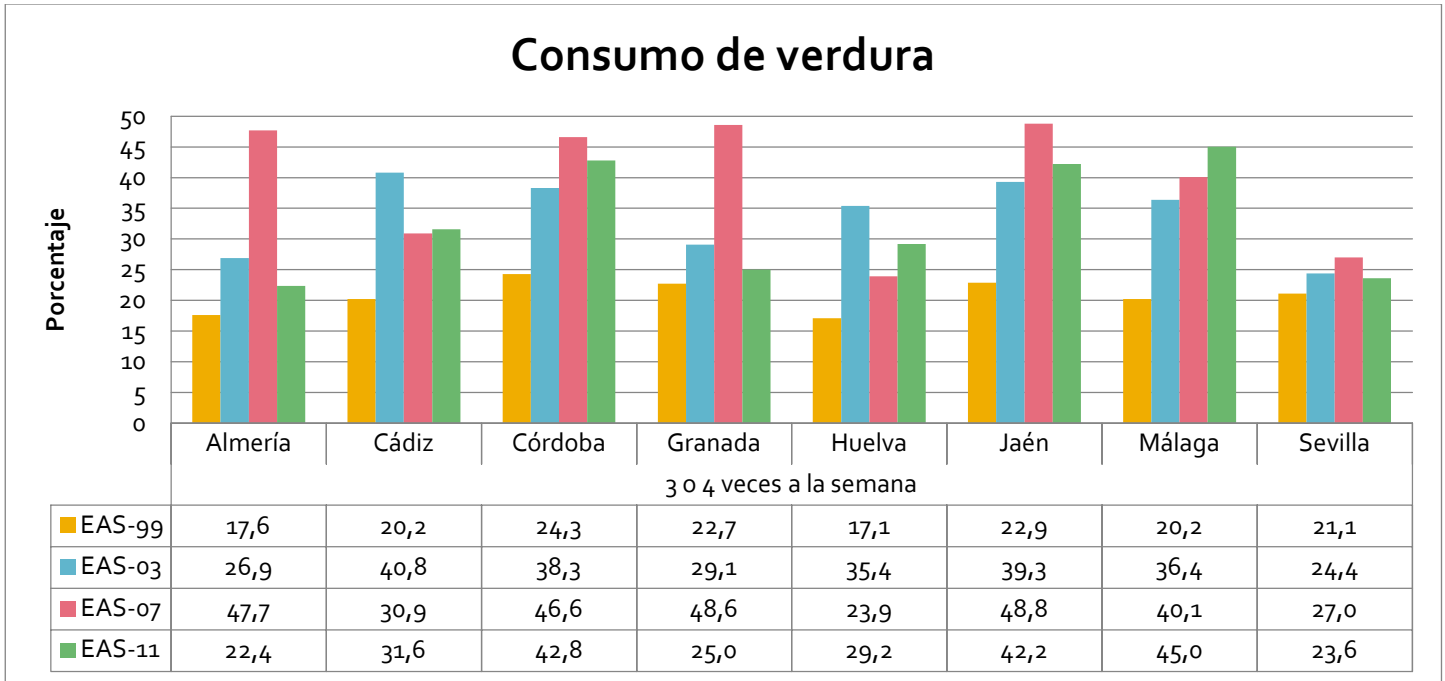

Gráfico 410. Porcentaje de menores según la frecuencia de consumo de verdura por provincias. Andalucía. Años 1999, 2003, 2007 y 2011.

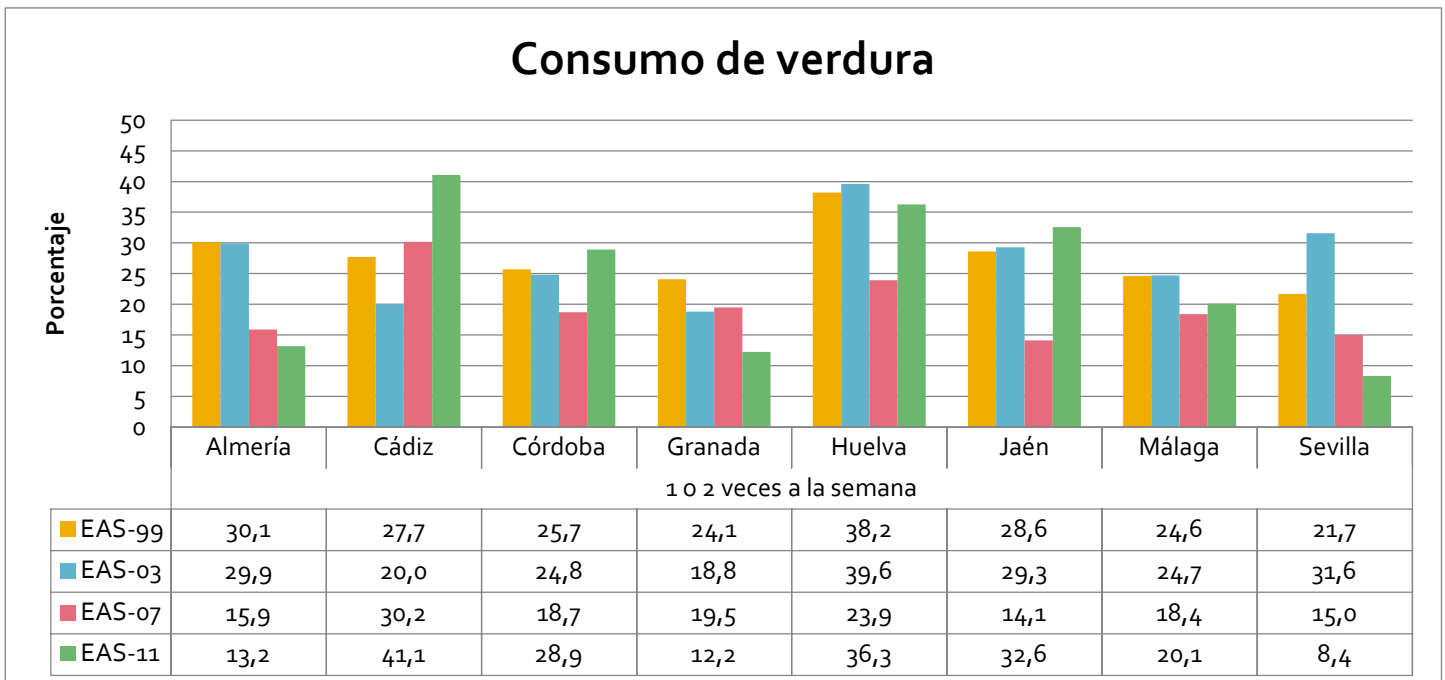

Gráfico 411. Porcentaje de menores según la frecuencia de consumo de verdura por nivel de estudios. Andalucía. Años 1999, 2003, 2007 y 2011.

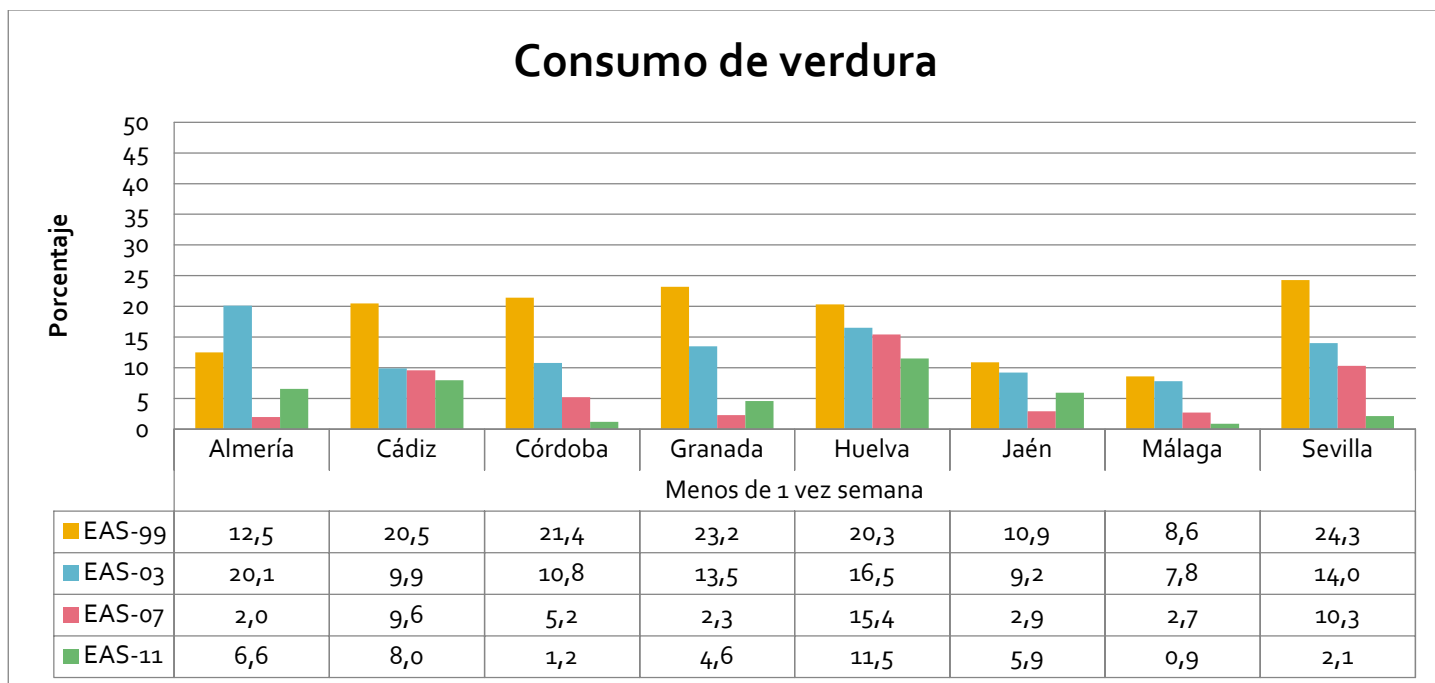

Gráfico 412. Porcentaje de menores según la frecuencia de consumo de verdura por clase social. Andalucía. Años 1999, 2003, 2007 y 2011.

### Consumo de carne y pescado

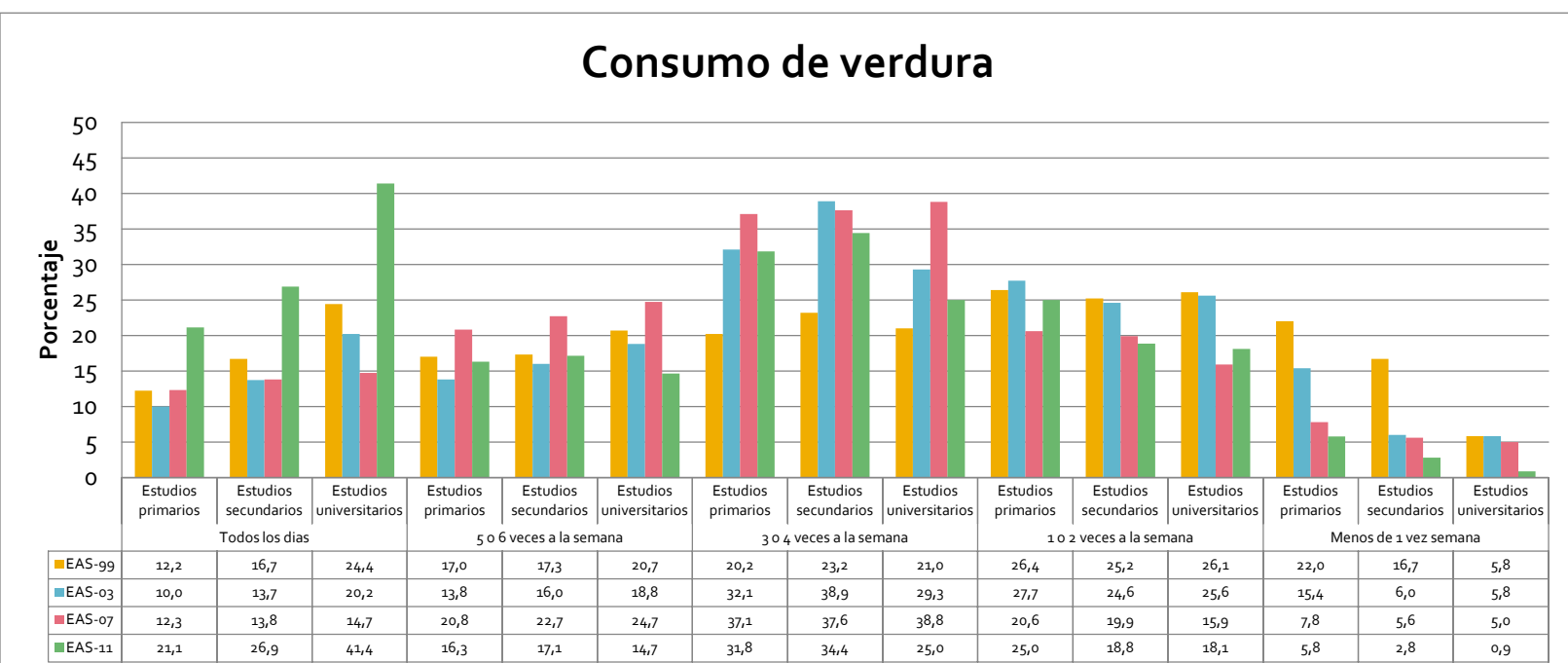

Gráfico 413. Porcentaje de menores según la frecuencia de consumo de carne y pescado por sexo. Andalucía. Años 1999, 2003, 2007 y 2011.

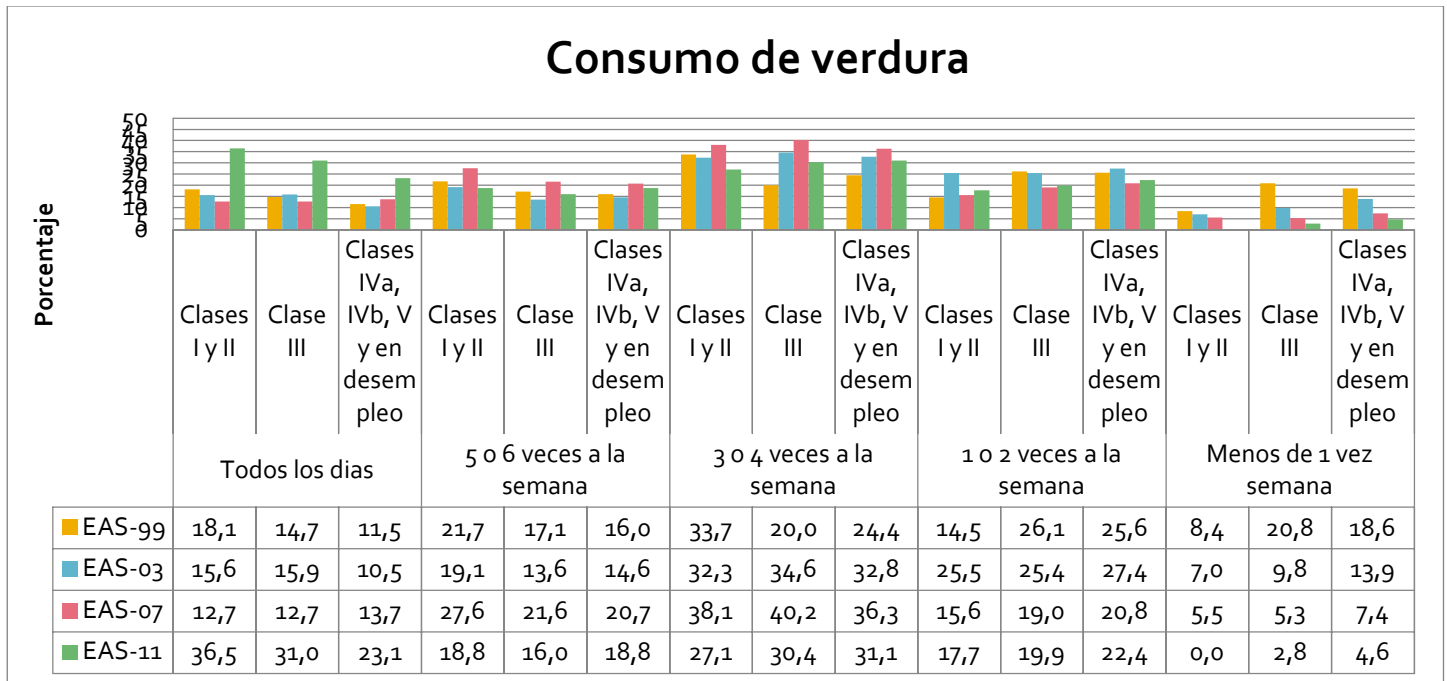

Gráfico 414. Porcentaje de menores según la frecuencia de consumo de carne y pescado por edad. Andalucía. Años 1999, 2003, 2007 y 2011.

### Consumo de carne y pescado

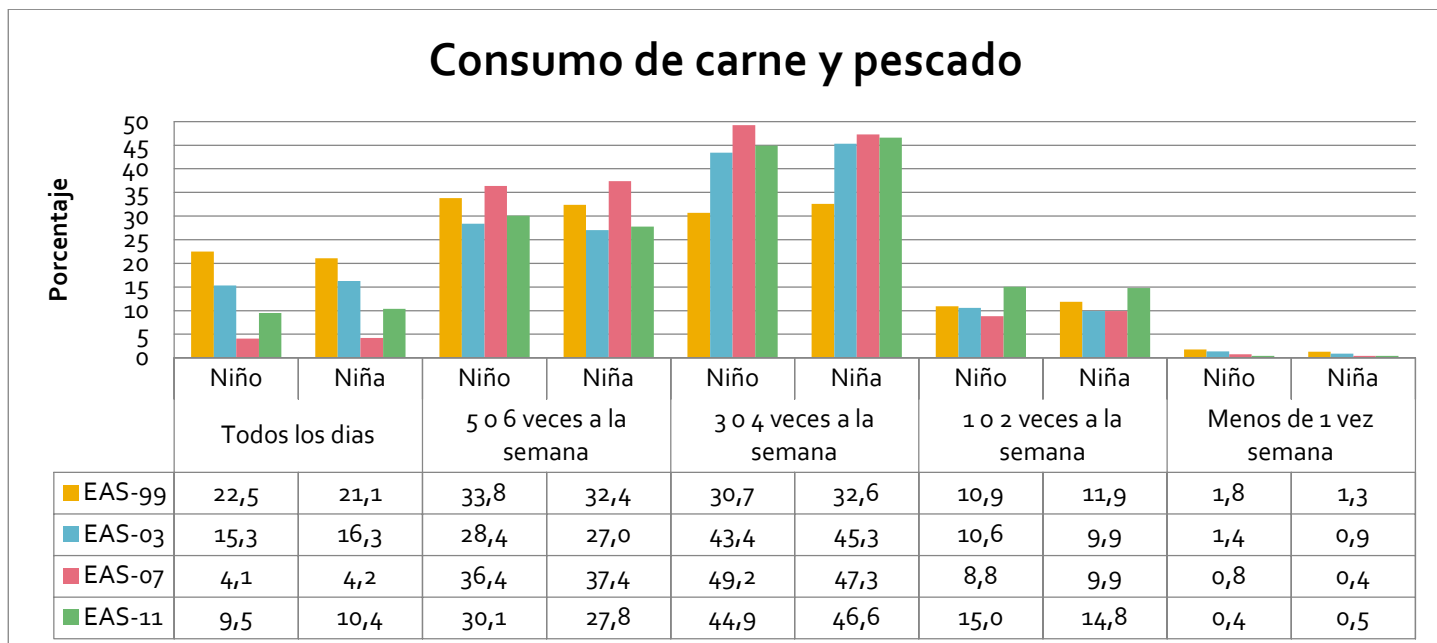

Todos los días								
	Almería	Cádiz	Córdoba	Granada	Huelva	Jaén	Málaga	Sevilla
EAS-99	11,0	24,4	31,6	43,6	14,6	10,3	32,9	6,8
EAS-03	19,2	10,4	2,7	19,7	1,2	4,3	51,1	4,9
EAS-07	4,0	4,7	2,1	3,2	7,7	1,2	4,9	4,7
EAS-11	14,4	2,3	2,4	16,3	1,8	5,9	5,4	20,1

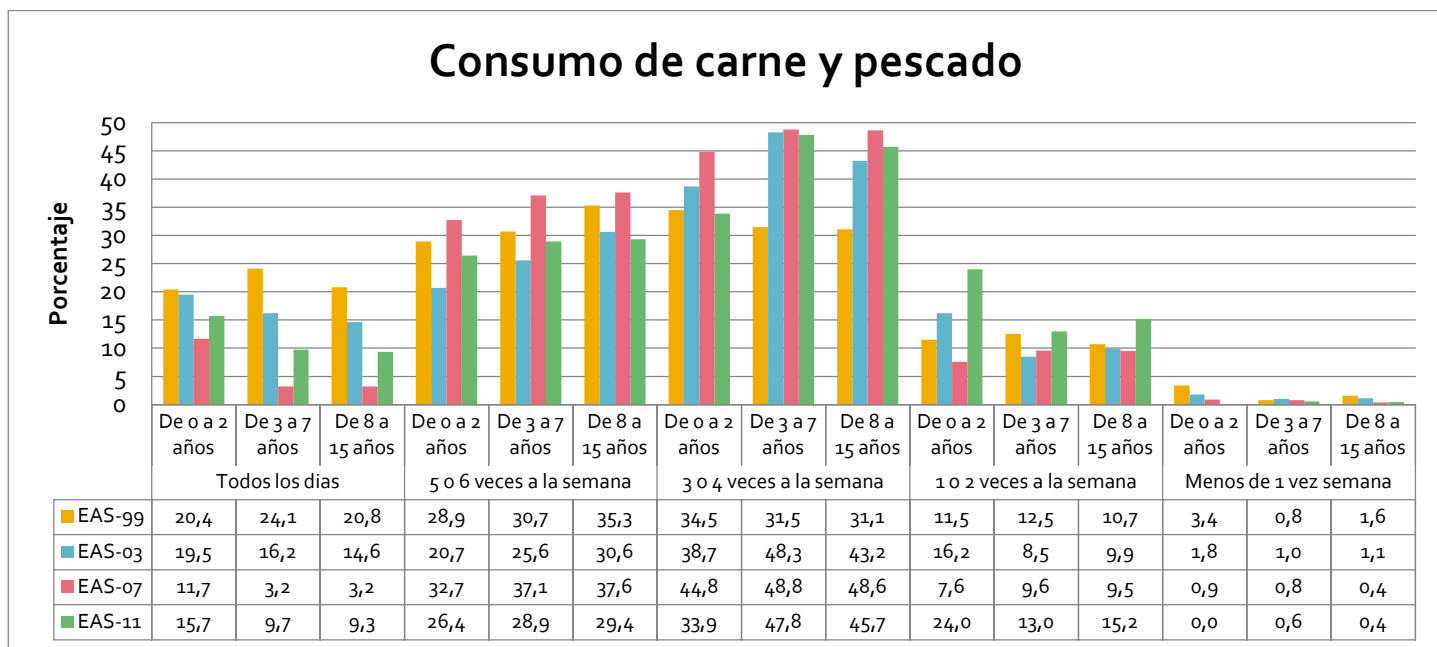
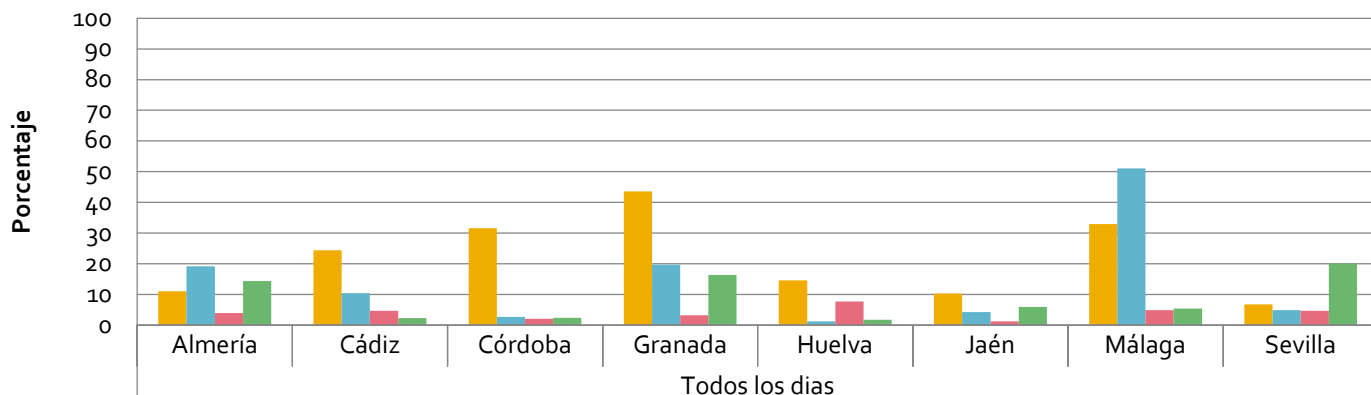
Gráfico 415. Porcentaje de menores según la frecuencia de consumo de carne y pescado por provincias. Andalucía. Años 1999, 2003, 2007 y 2011.

### Consumo de carne y pescado

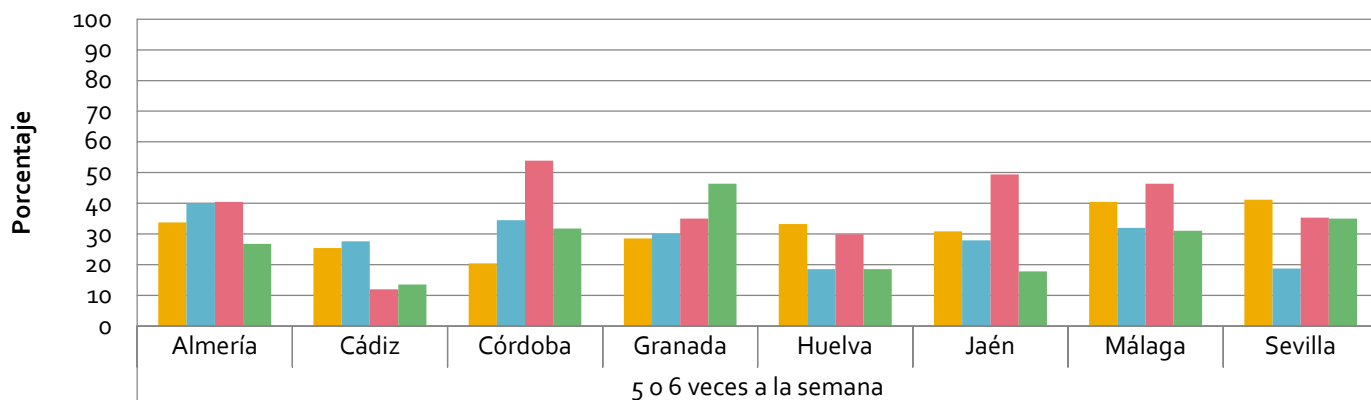

5 o 6 veces a la semana								
	Almería	Cádiz	Córdoba	Granada	Huelva	Jaén	Málaga	Sevilla
EAS-99	33,8	25,4	20,4	28,6	33,3	30,9	40,4	41,2
EAS-03	39,9	27,6	34,5	30,0	18,6	27,9	32,0	18,8
EAS-07	40,4	12,0	53,9	35,0	29,9	49,4	46,4	35,3
EAS-11	26,8	13,6	31,7	46,4	18,6	17,8	31,0	35,0

Gráfico 416. Porcentaje de menores según la frecuencia de consumo de carne y pescado por provincias. Andalucía. Años 1999, 2003, 2007 y 2011.



Gráfico 417. Porcentaje de menores según la frecuencia de consumo de carne y pescado por provincias. Andalucía. Años 1999, 2003, 2007 y 2011.



Gráfico 418. Porcentaje de menores según la frecuencia de consumo de carne y pescado por provincias. Andalucía. Años 1999, 2003, 2007 y 2011.

### Consumo de carne y pescado

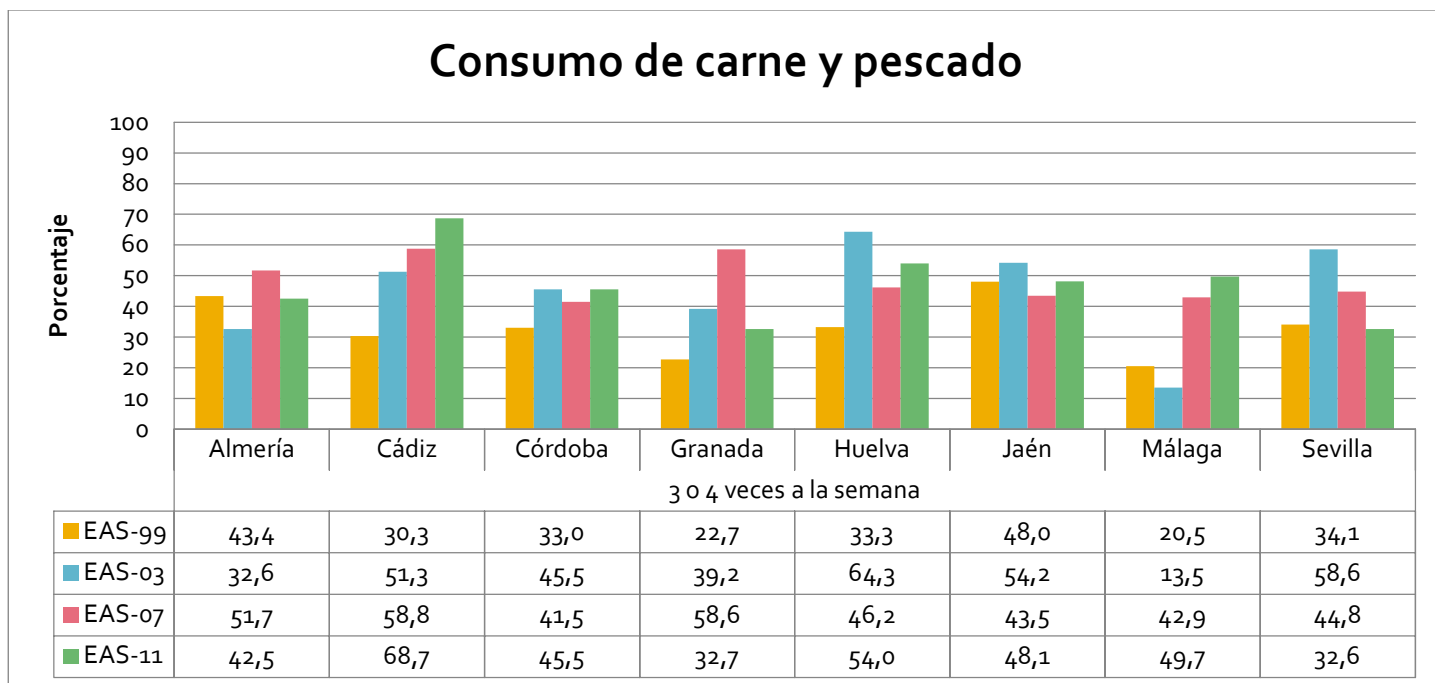

Gráfico 419. Porcentaje de menores según la frecuencia de consumo de carne y pescado por provincias. Andalucía. Años 1999, 2003, 2007 y 2011.

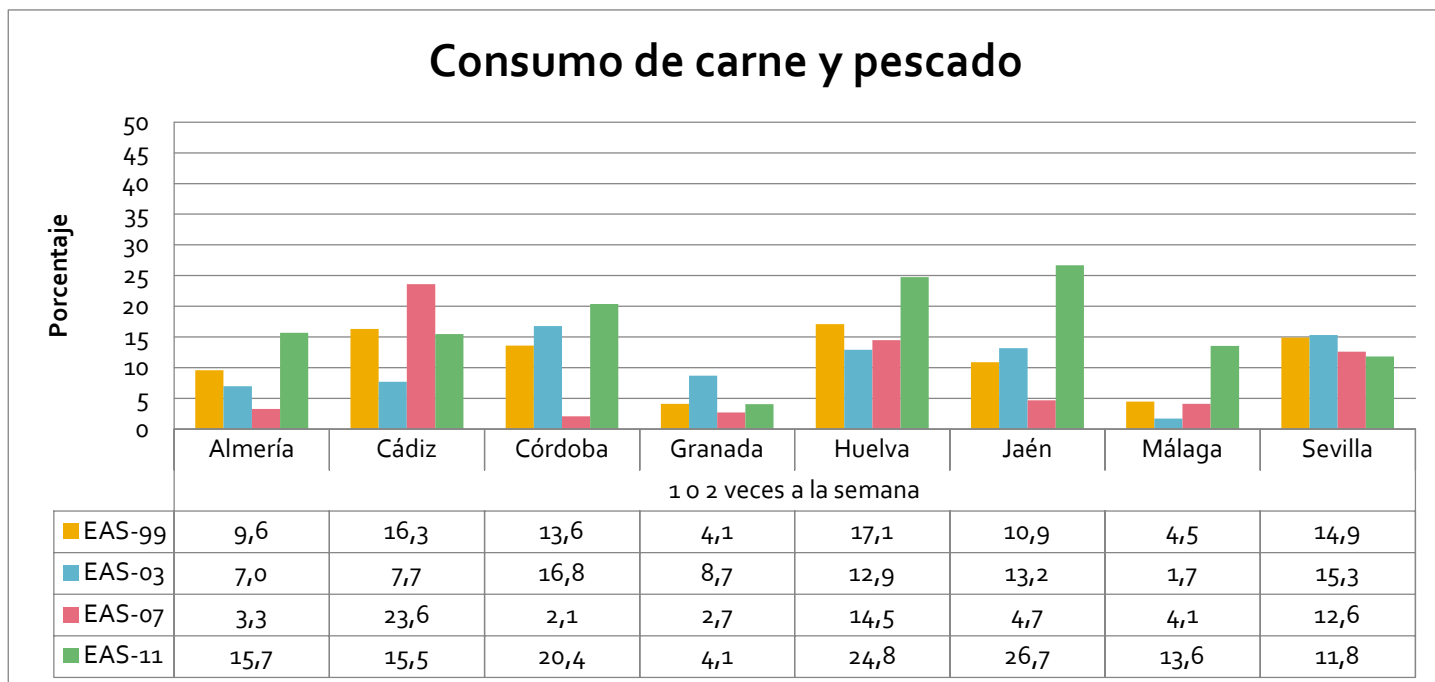
### Consumo de carne y pescado

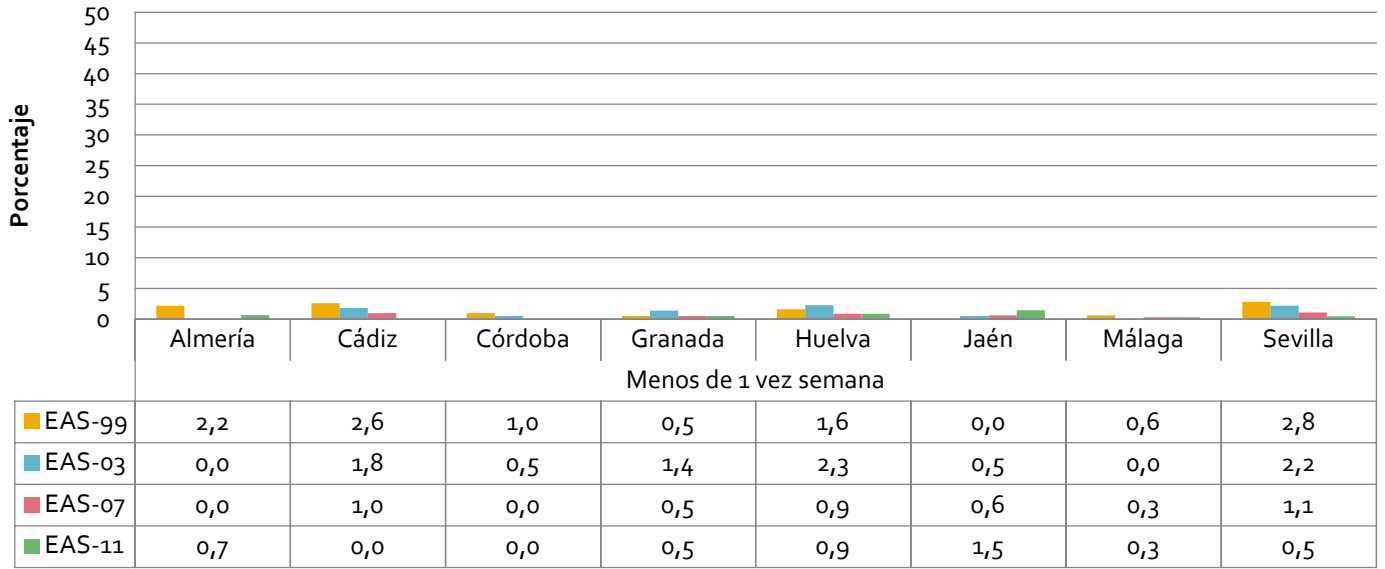

Gráfico 420. Porcentaje de menores según la frecuencia de consumo de carne y pescado por nivel de estudios. Andalucía. Años 1999, 2003, 2007 y 2011.

## Consumo de carne y pescado



Gráfico 421. Porcentaje de menores según la frecuencia de consumo de carne y pescado por clase social. Andalucía. Años 1999, 2003, 2007 y 2011.

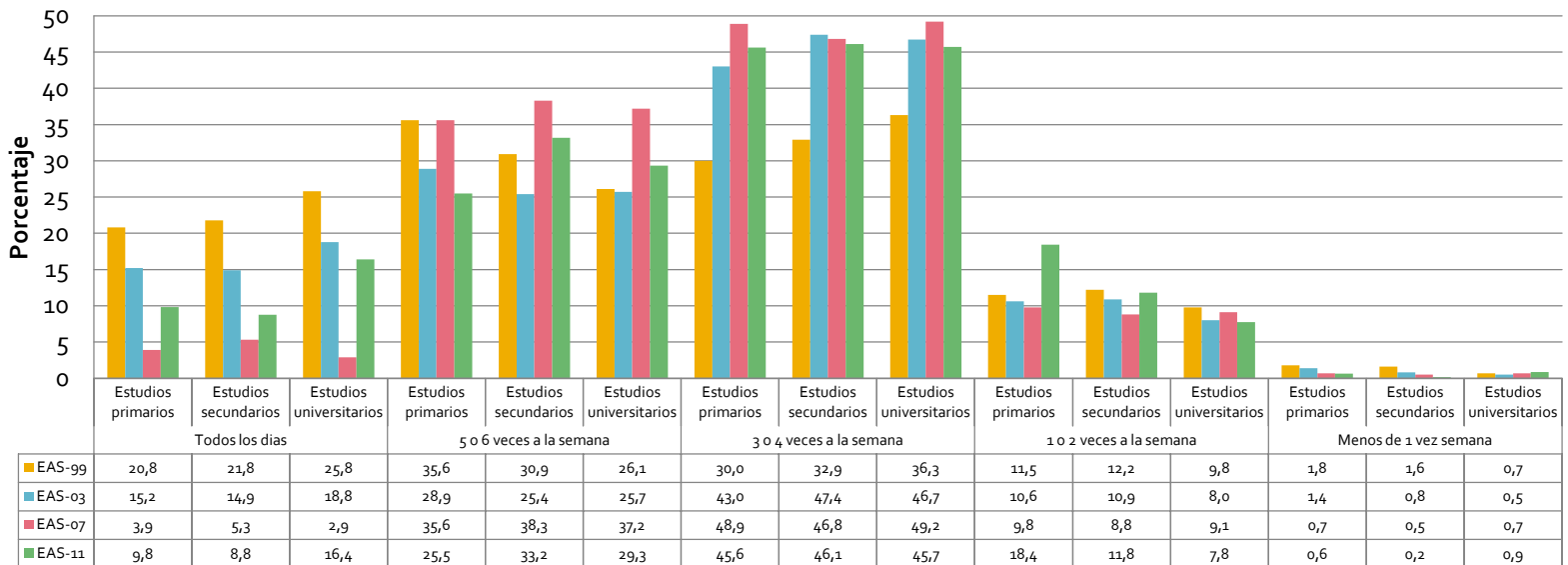

Consumo de huevos

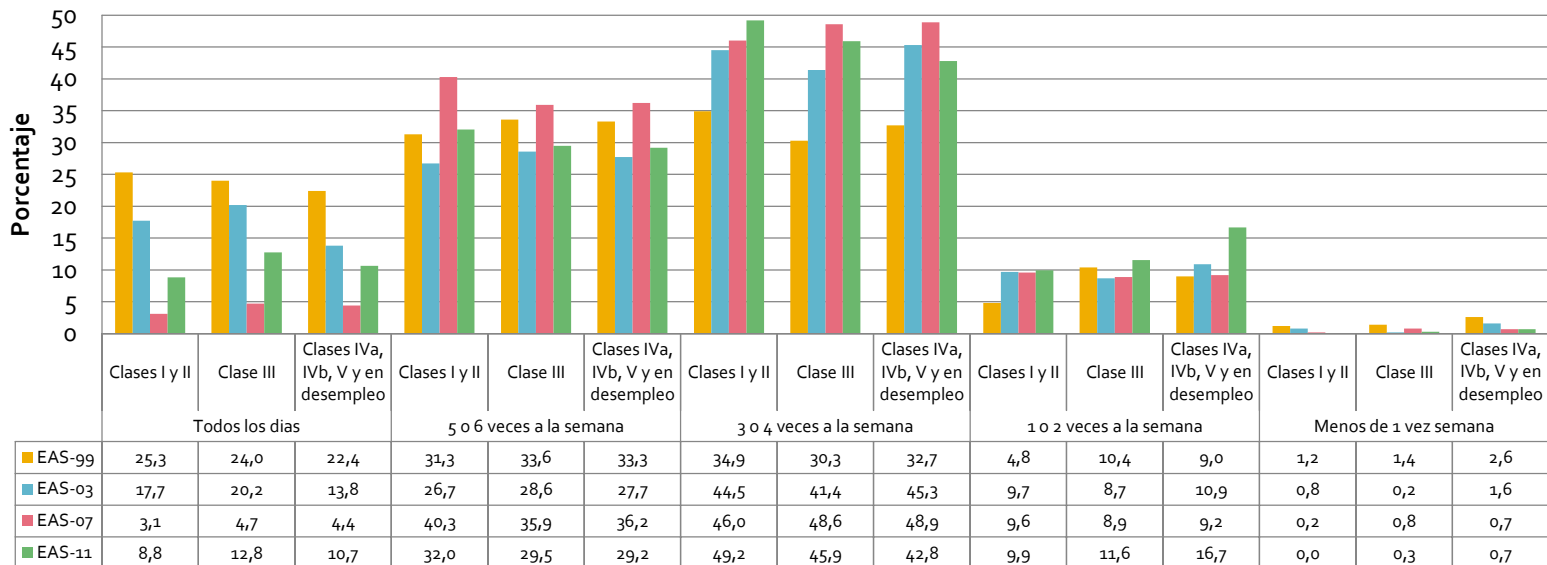

Gráfico 422. Porcentaje de menores según la frecuencia de consumo de huevos por sexo. Andalucía. Años 1999, 2003, 2007 y 2011.



Gráfico 423. Porcentaje de menores según la frecuencia de consumo de huevos por edad. Andalucía. Años 1999, 2003, 2007 y 2011.

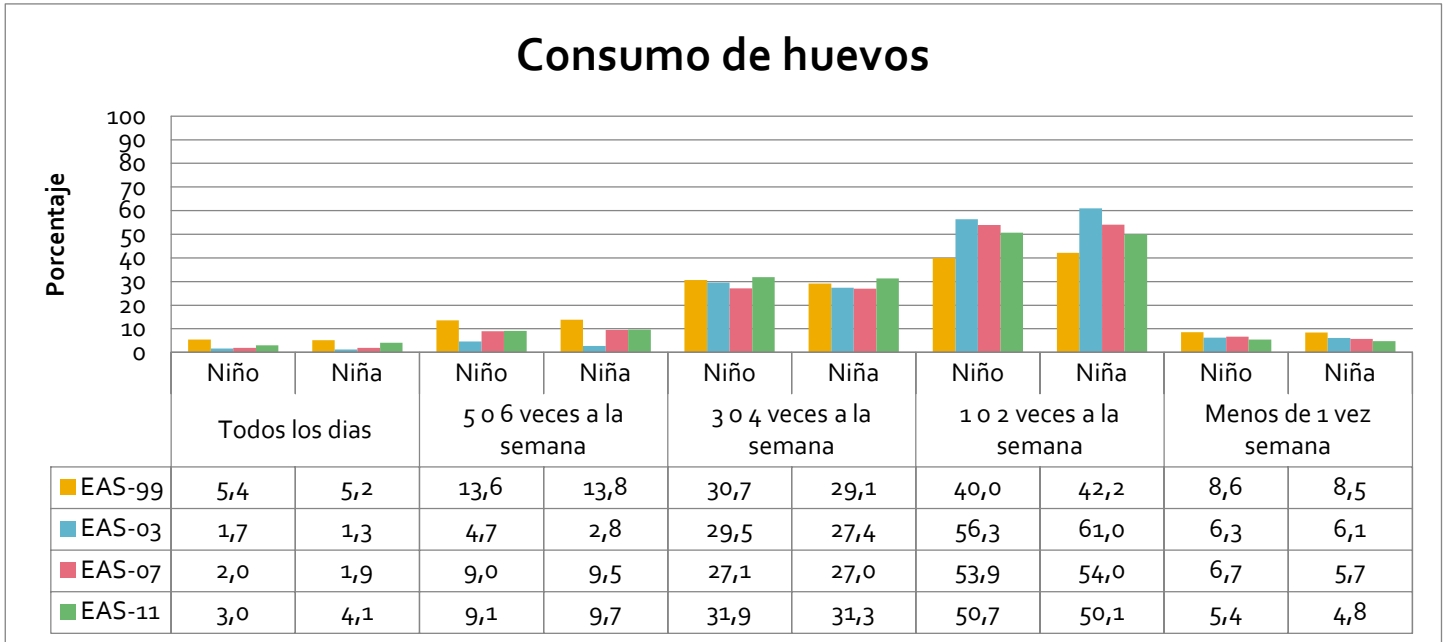

Gráfico 424. Porcentaje de menores según la frecuencia de consumo de huevos por provincias. Andalucía. Años 1999, 2003, 2007 y 2011.

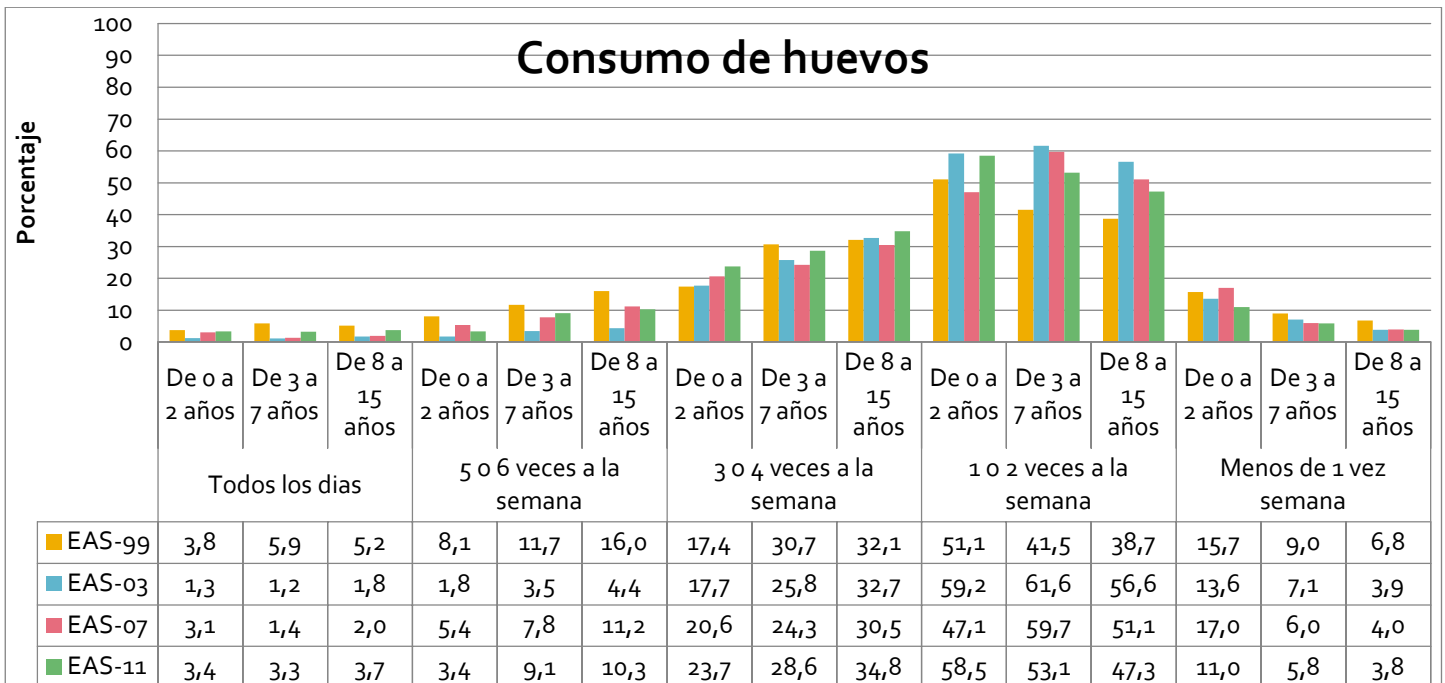

Gráfico 425. Porcentaje de menores según la frecuencia de consumo de huevos por provincias. Andalucía. Años 1999, 2003, 2007 y 2011.

### Consumo de huevos

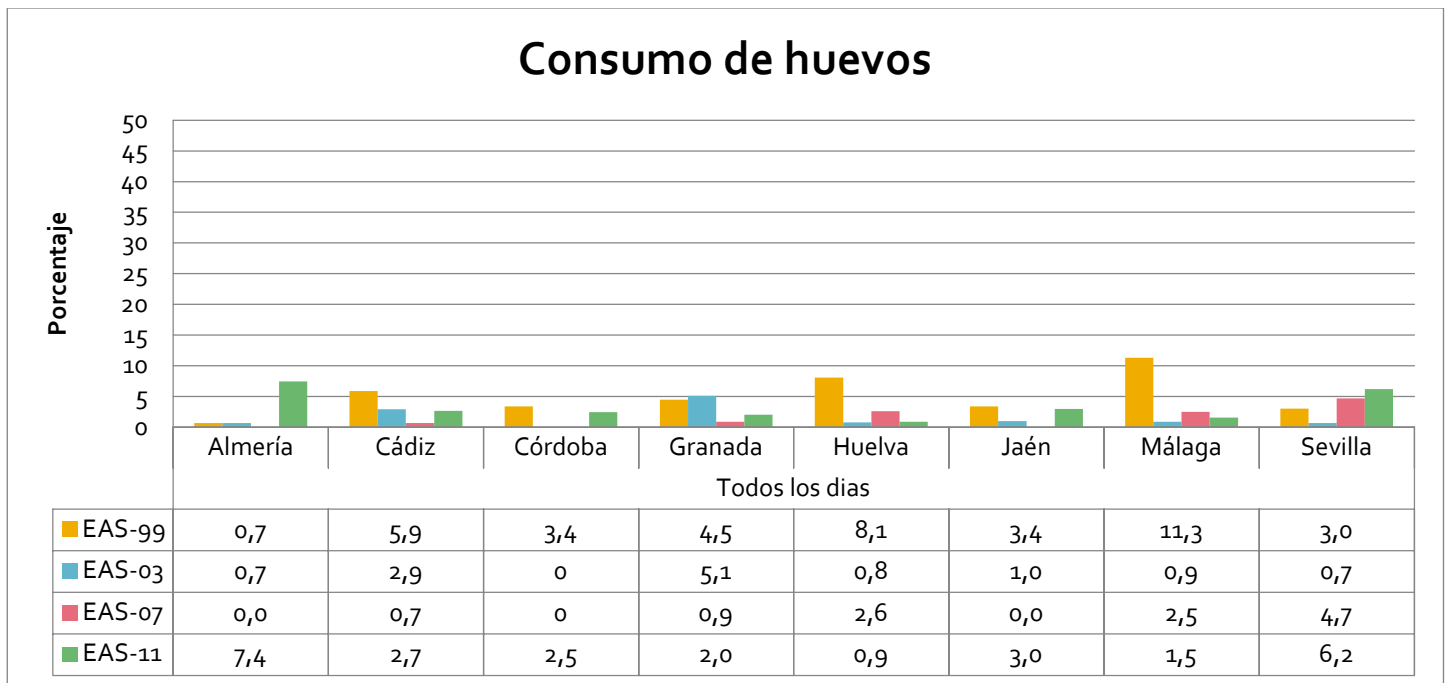

Gráfico 426. Porcentaje de menores según la frecuencia de consumo de huevos por provincias. Andalucía. Años 1999, 2003, 2007 y 2011.

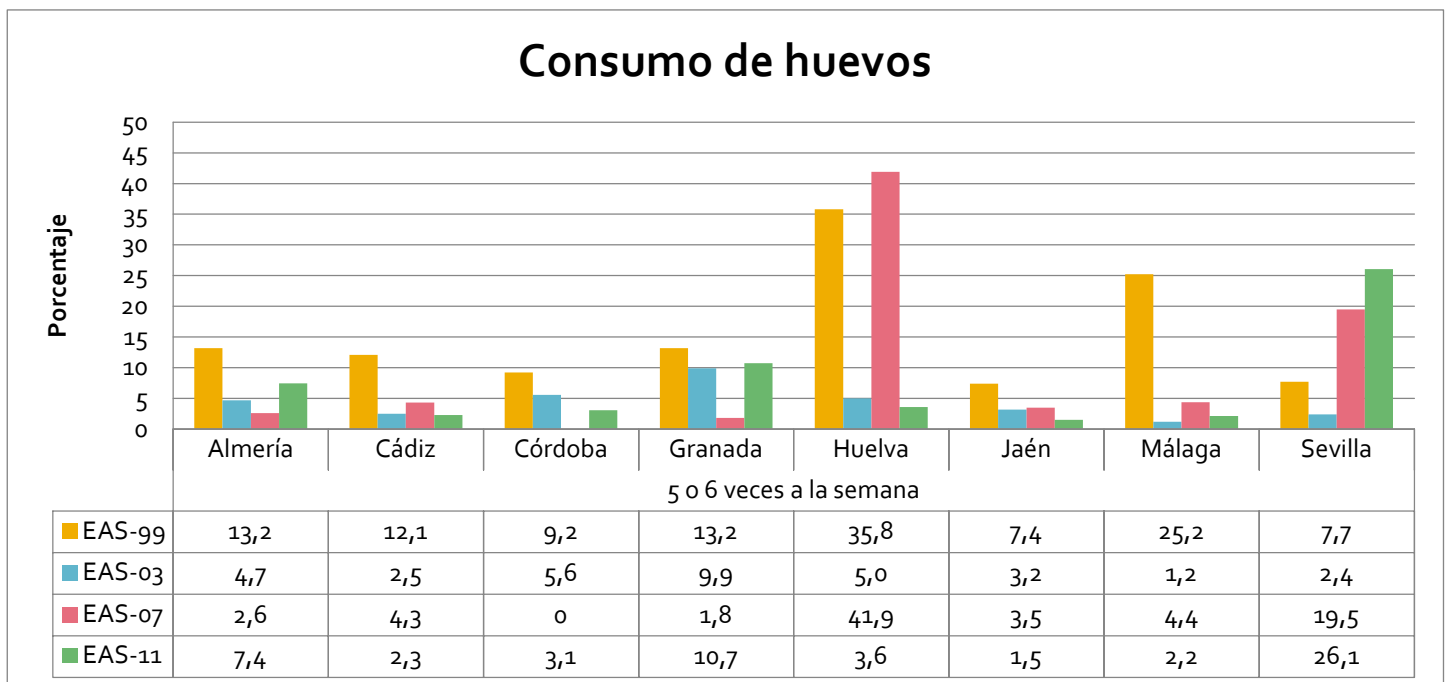
### Consumo de huevos



Gráfico 427. Porcentaje de menores según la frecuencia de consumo de huevos por provincias. Andalucía. Años 1999, 2003, 2007 y 2011.

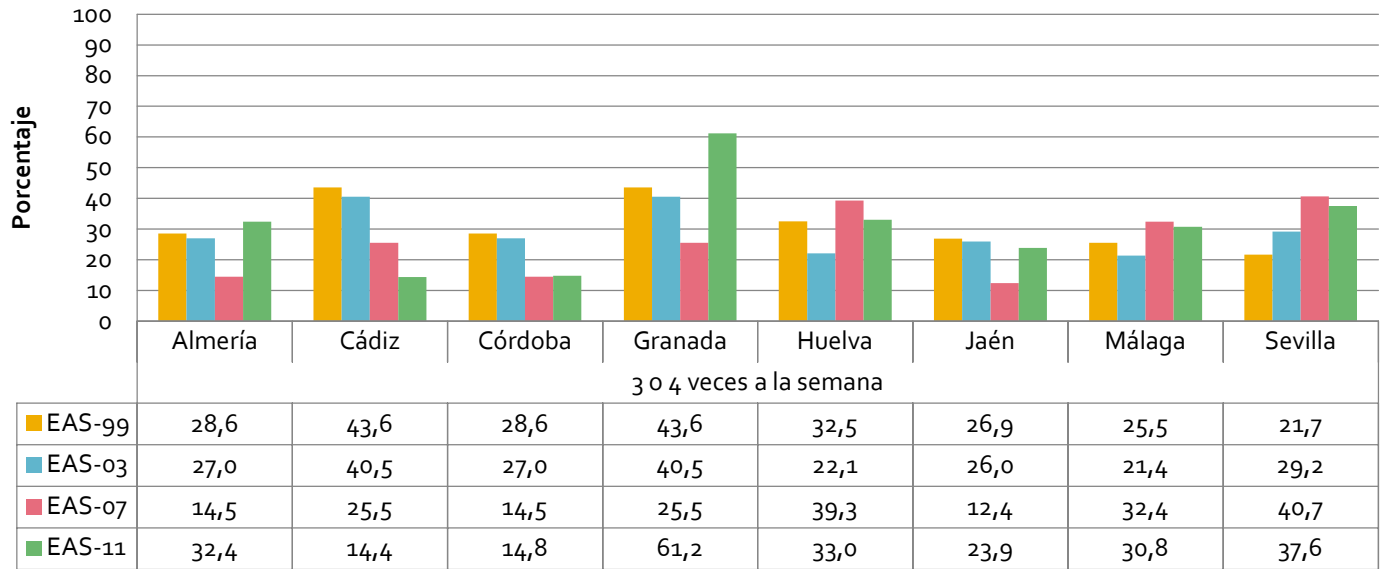

Gráfico 428. Porcentaje de menores según la frecuencia de consumo de huevos por provincias. Andalucía. Años 1999, 2003, 2007 y 2011.

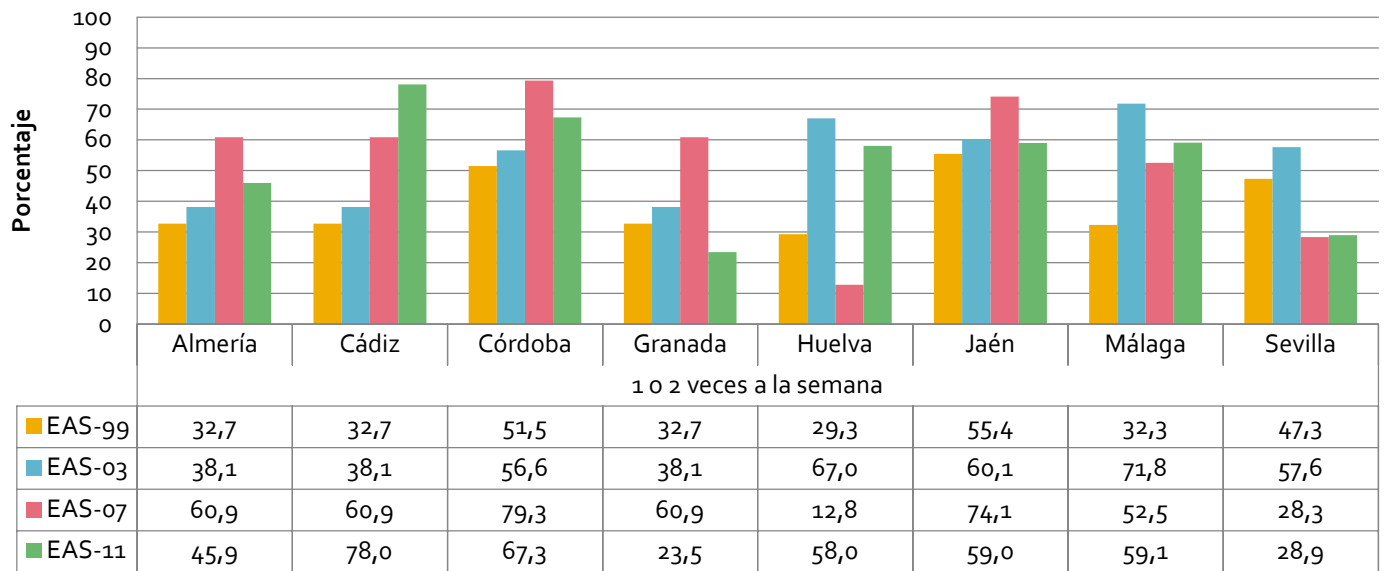

Gráfico 429. Porcentaje de menores según la frecuencia de consumo de huevos por nivel de estudios. Andalucía. Años 1999, 2003, 2007 y 2011.

### Consumo de huevos

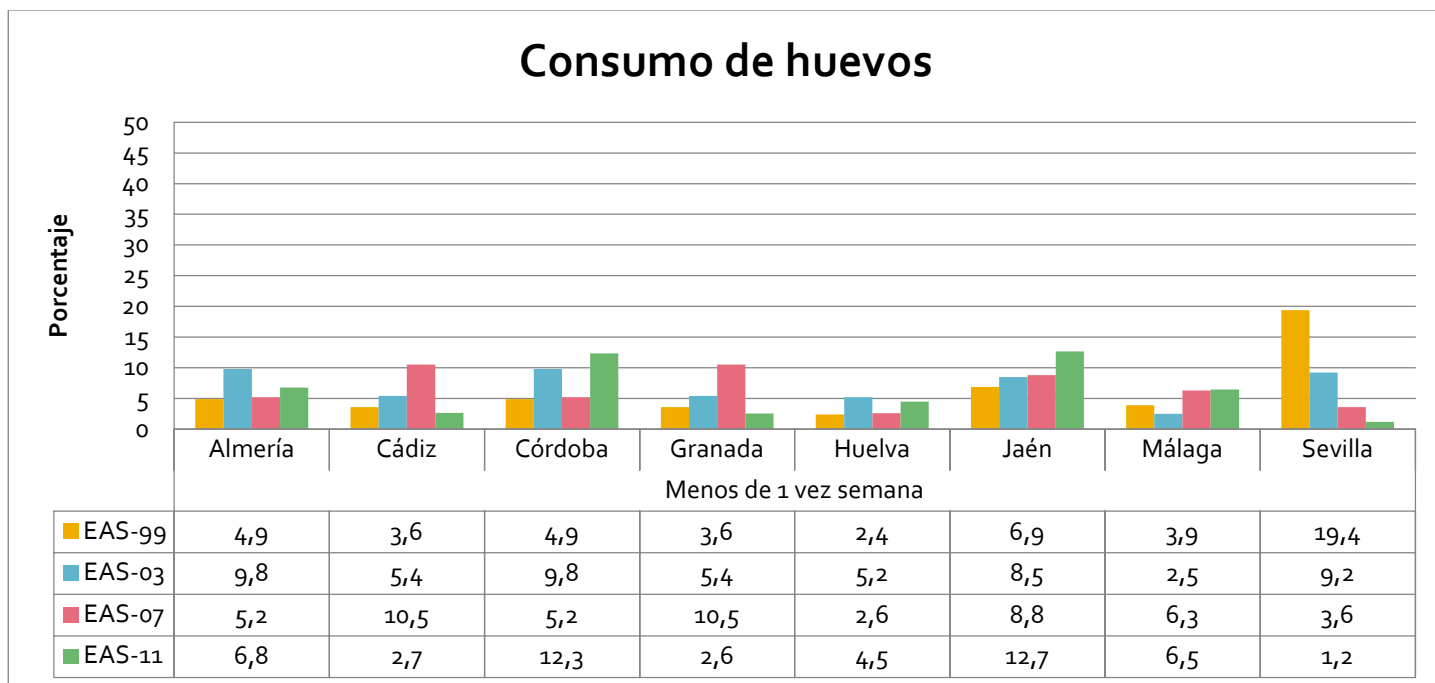

Gráfico 430. Porcentaje de menores según la frecuencia de consumo de huevos por clase social. Andalucía. Años 1999, 2003, 2007 y 2011.

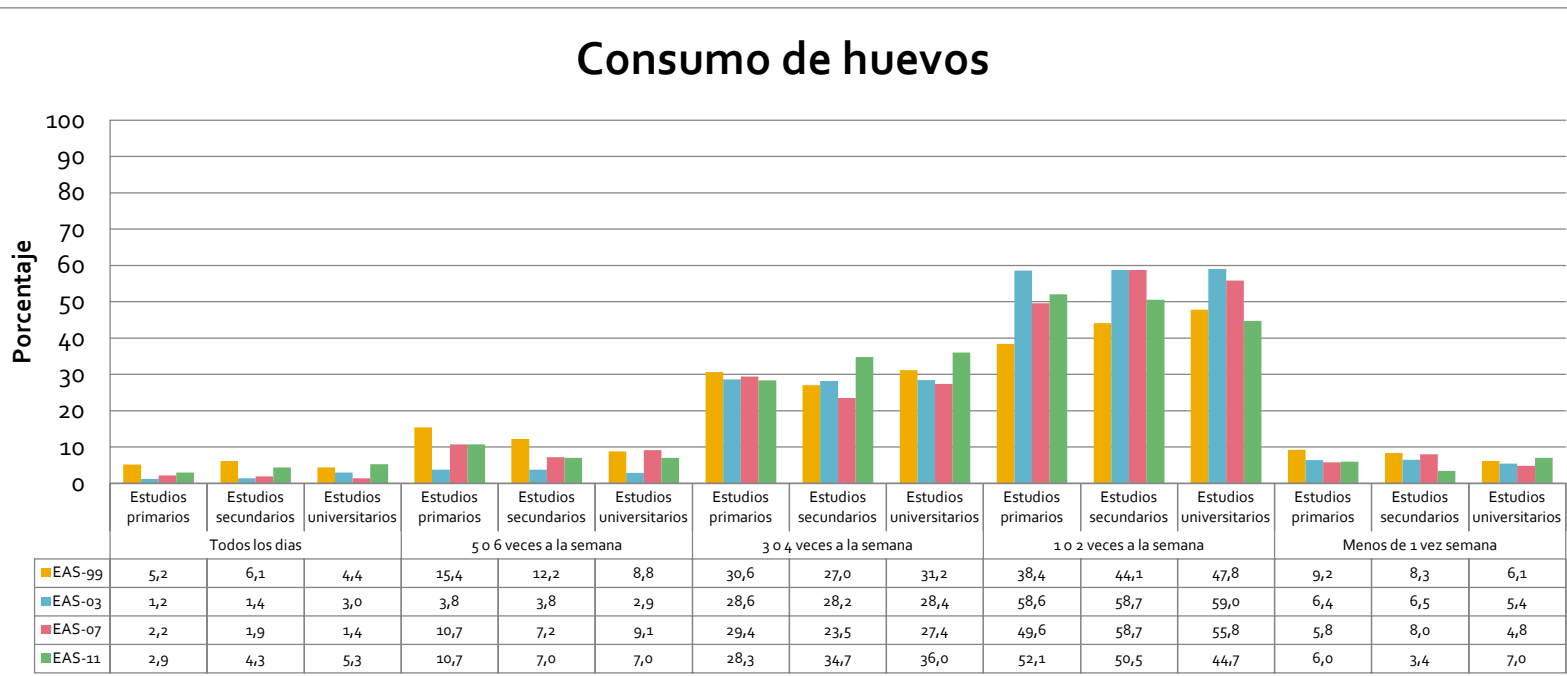
### Consumo de lácteos



Gráfico 431. Porcentaje de menores según la frecuencia de consumo de lácteos por sexo. Andalucía. Años 1999, 2003, 2007 y 2011.

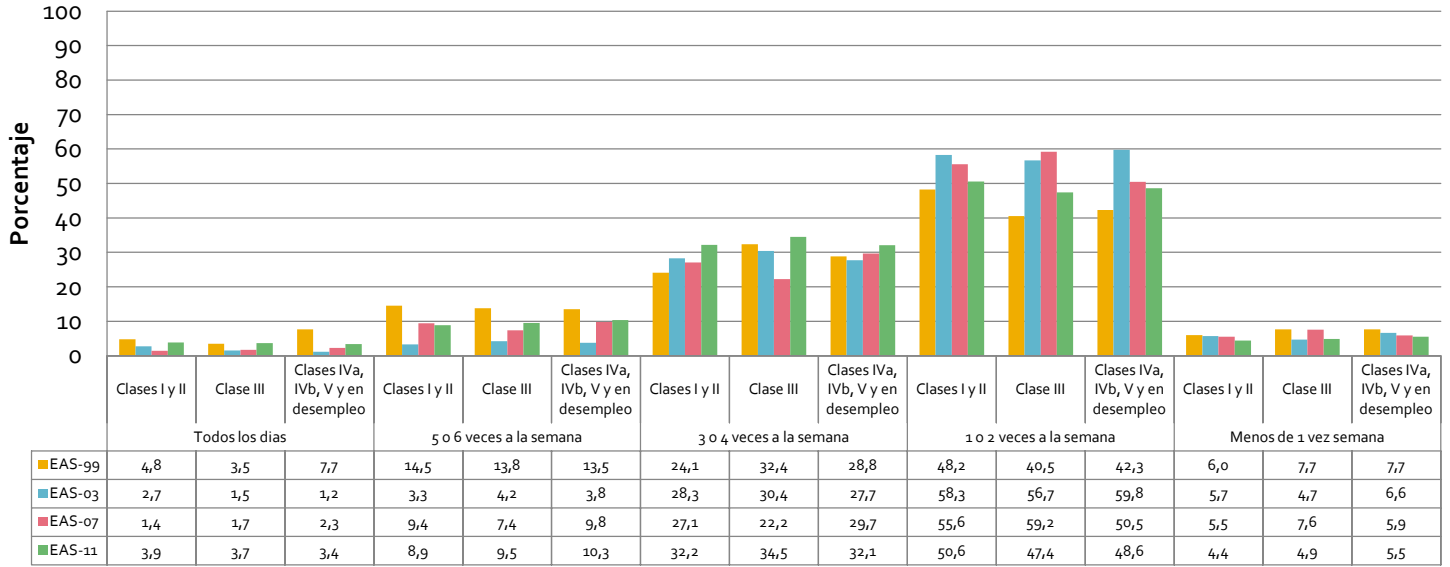

Gráfico 432. Porcentaje de menores según la frecuencia de consumo de lácteos por edad. Andalucía. Años 1999, 2003, 2007 y 2011.

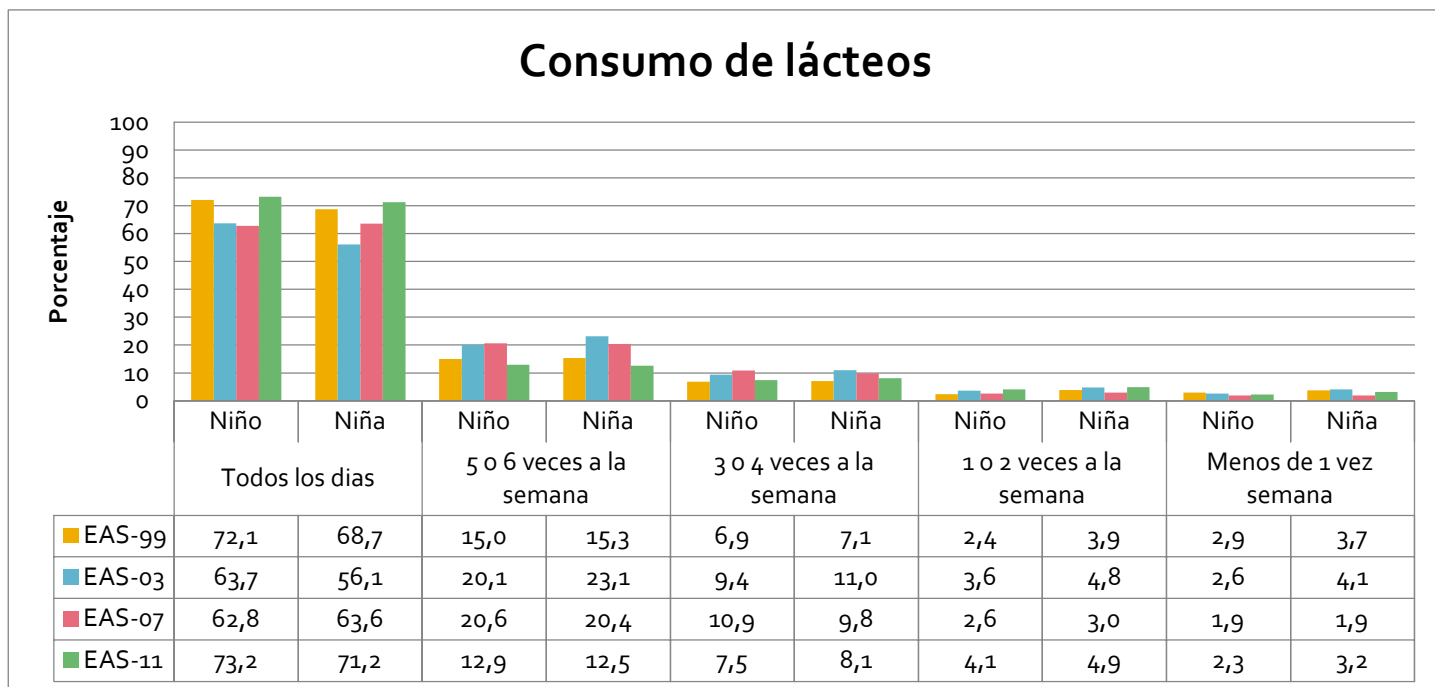

Gráfico 433. Porcentaje de menores según la frecuencia de consumo de lácteos por provincias. Andalucía. Años 1999, 2003, 2007 y 2011.

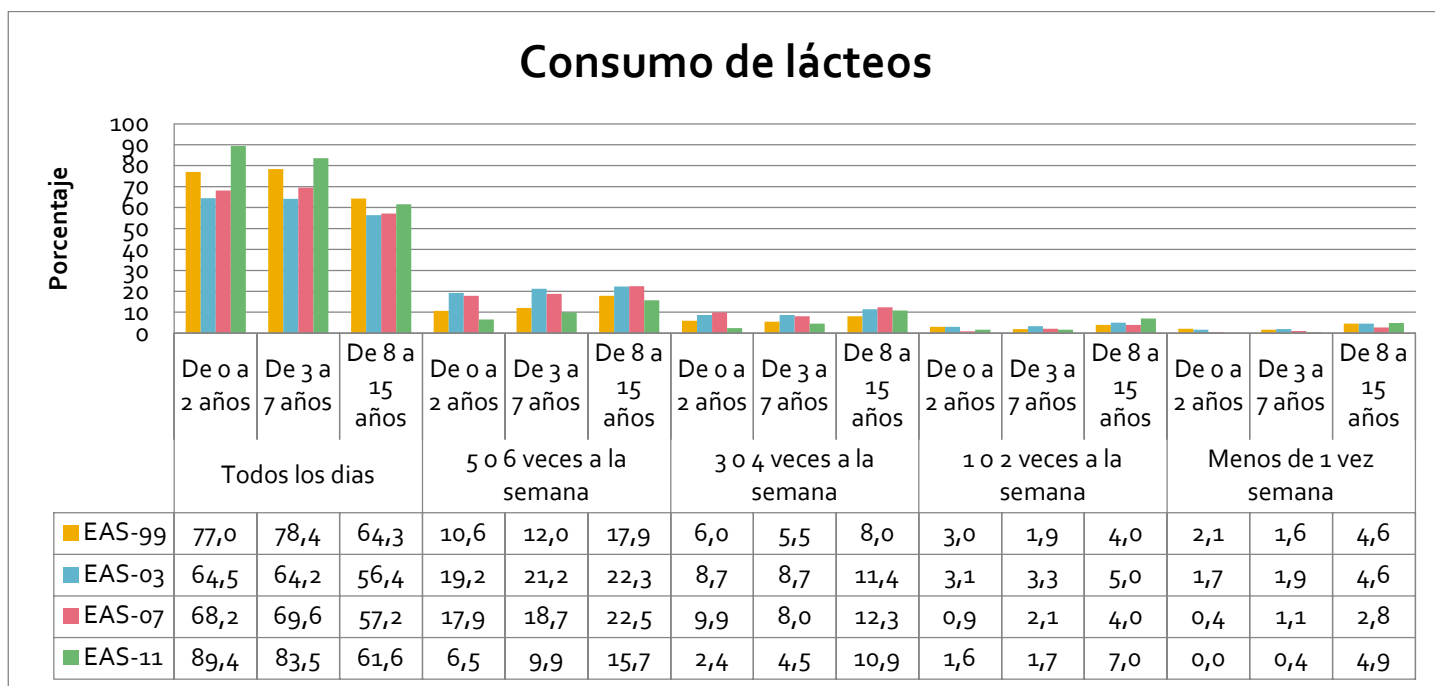

Gráfico 434. Porcentaje de menores según la frecuencia de consumo de lácteos por provincias. Andalucía. Años 1999, 2003, 2007 y 2011.

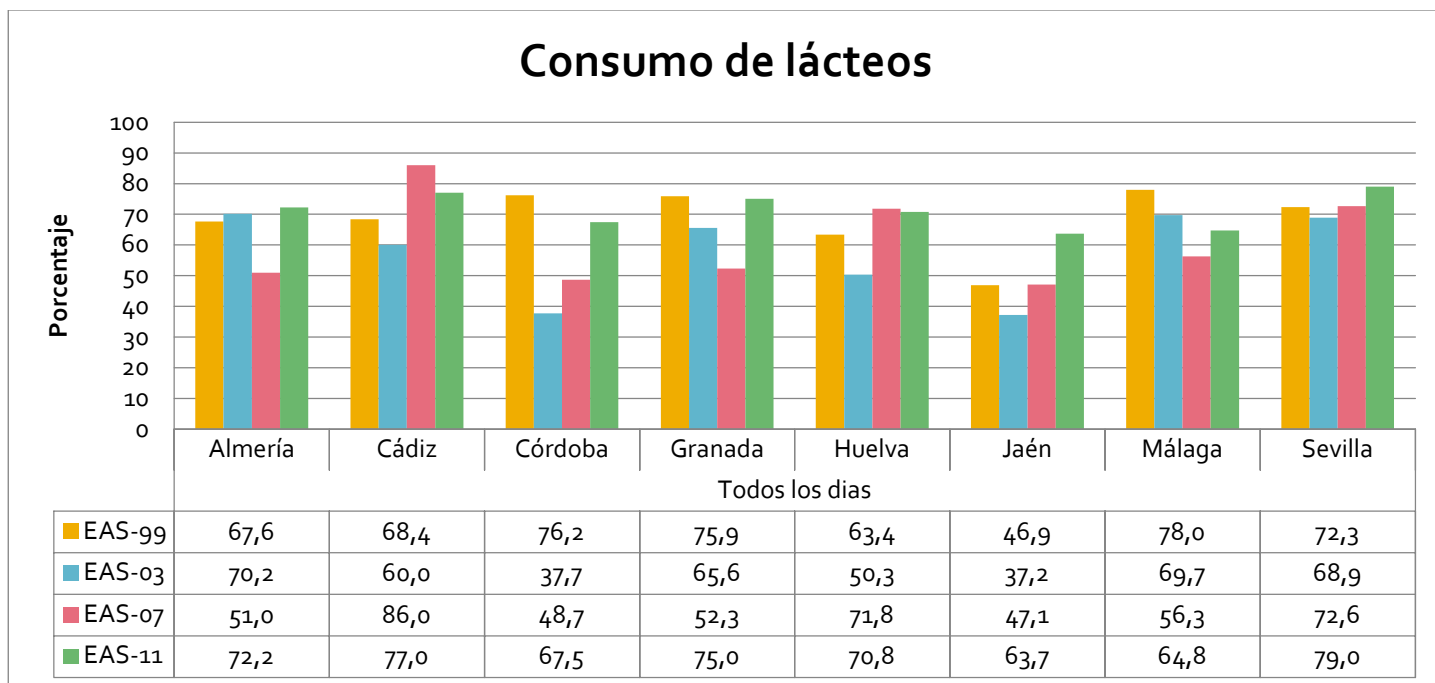

Gráfico 435. Porcentaje de menores según la frecuencia de consumo de lácteos por provincias. Andalucía. Años 1999, 2003, 2007 y 2011.

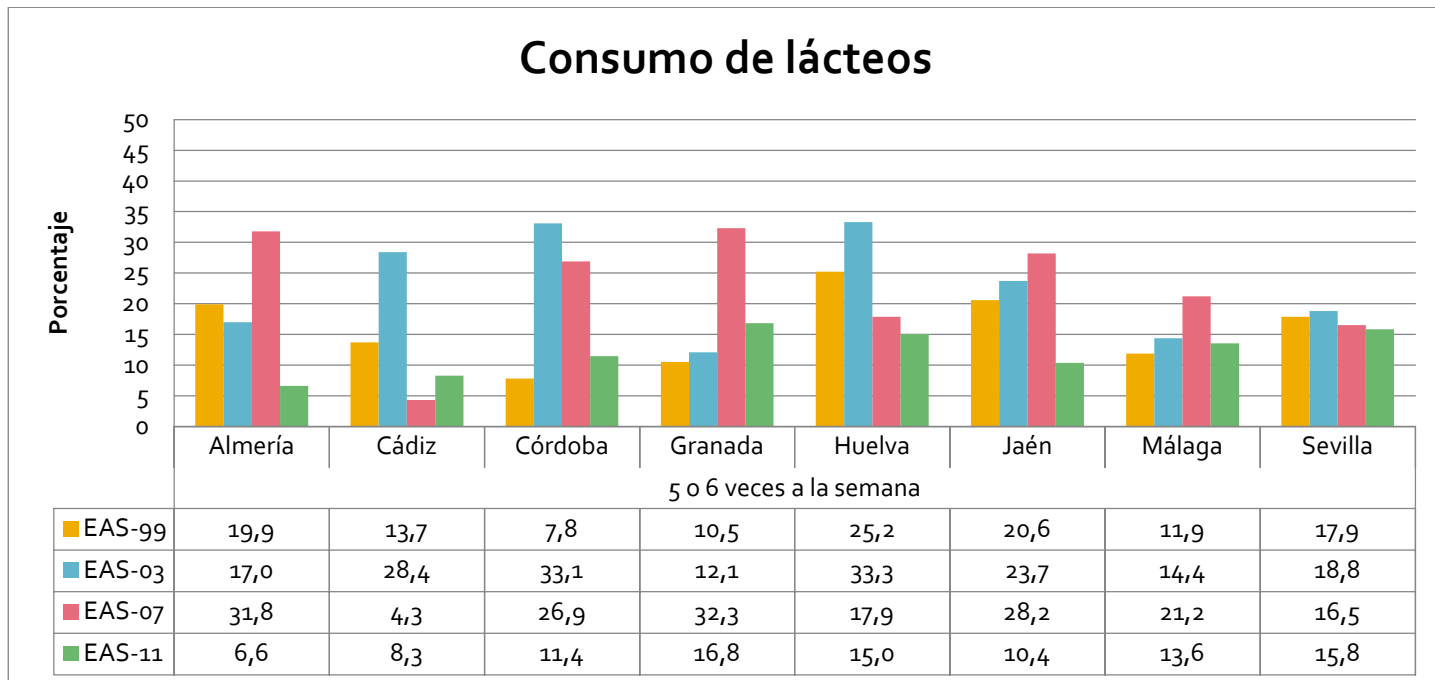

Gráfico 436. Porcentaje de menores según la frecuencia de consumo de lácteos por provincias. Andalucía. Años 1999, 2003, 2007 y 2011.



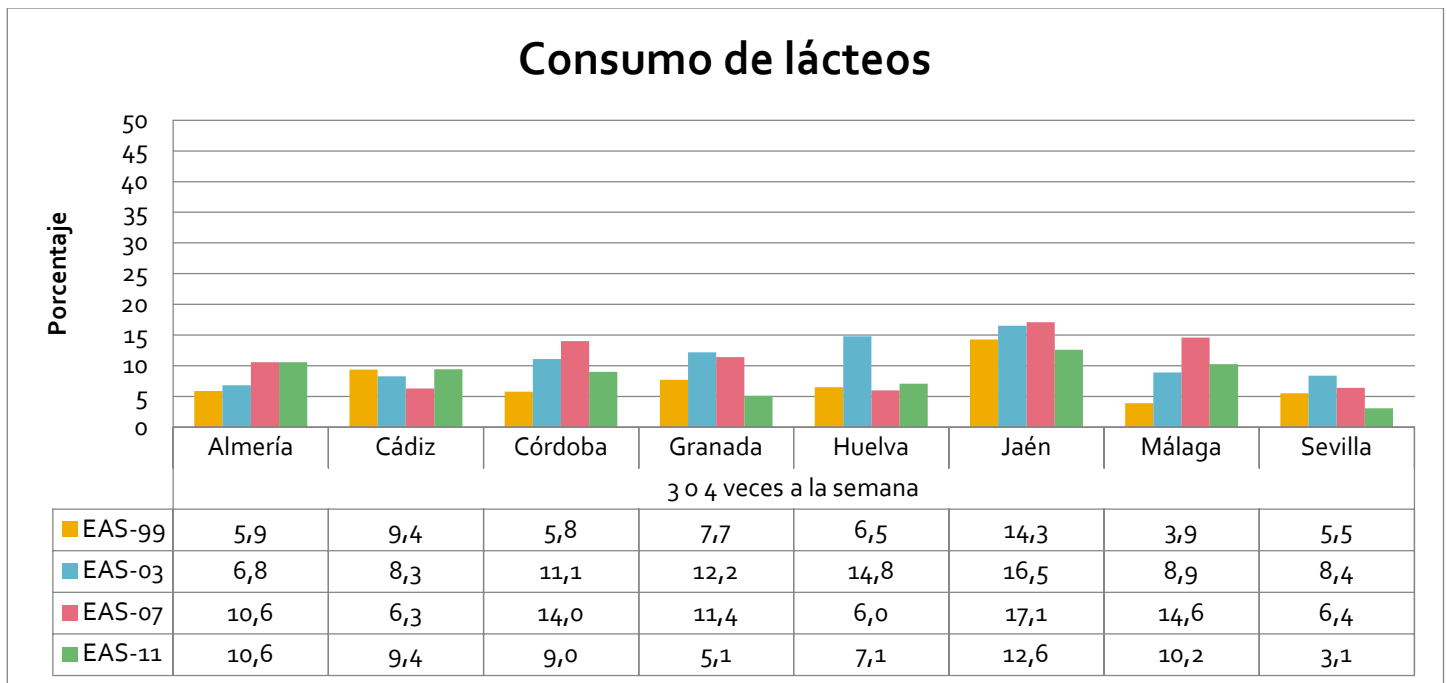

Gráfico 437. Porcentaje de menores según la frecuencia de consumo de lácteos por provincias. Andalucía. Años 1999, 2003, 2007 y 2011.

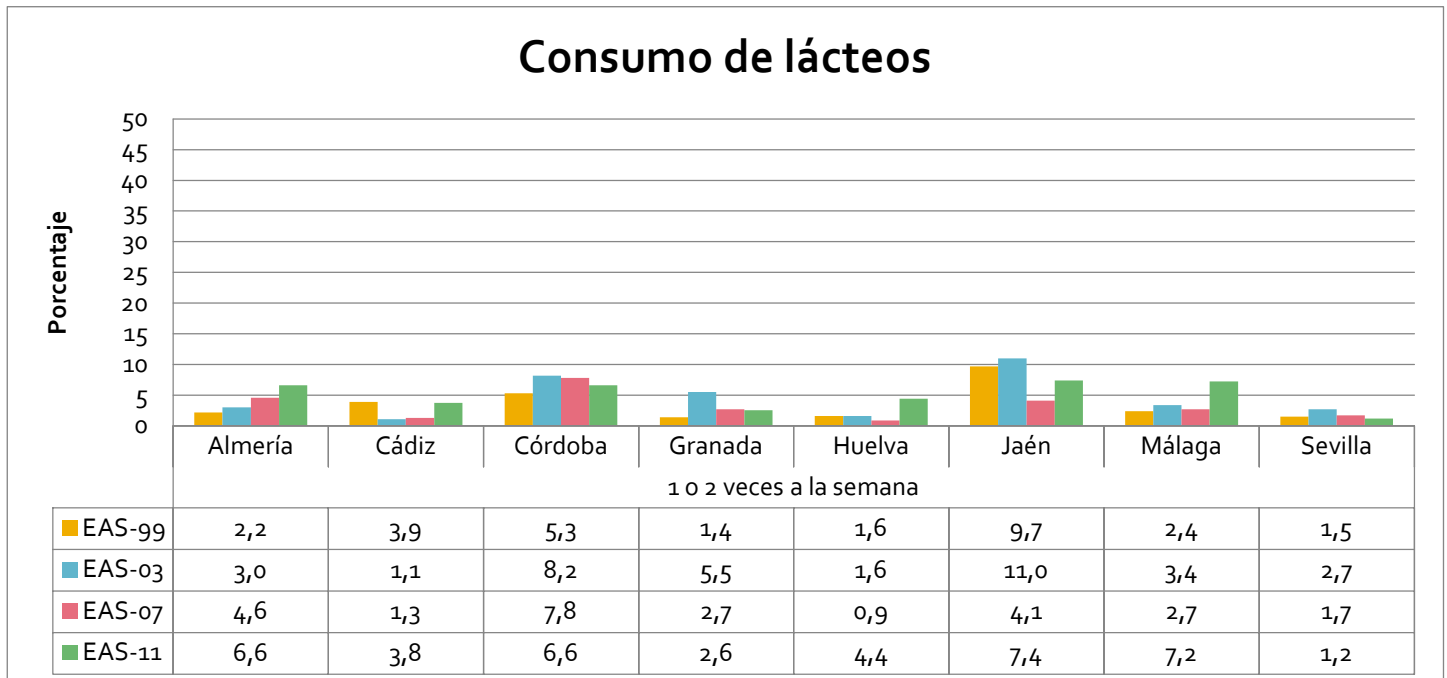

Gráfico 438. Porcentaje de menores según la frecuencia de consumo de lácteos por nivel de estudios. Andalucía. Años 1999, 2003, 2007 y 2011.

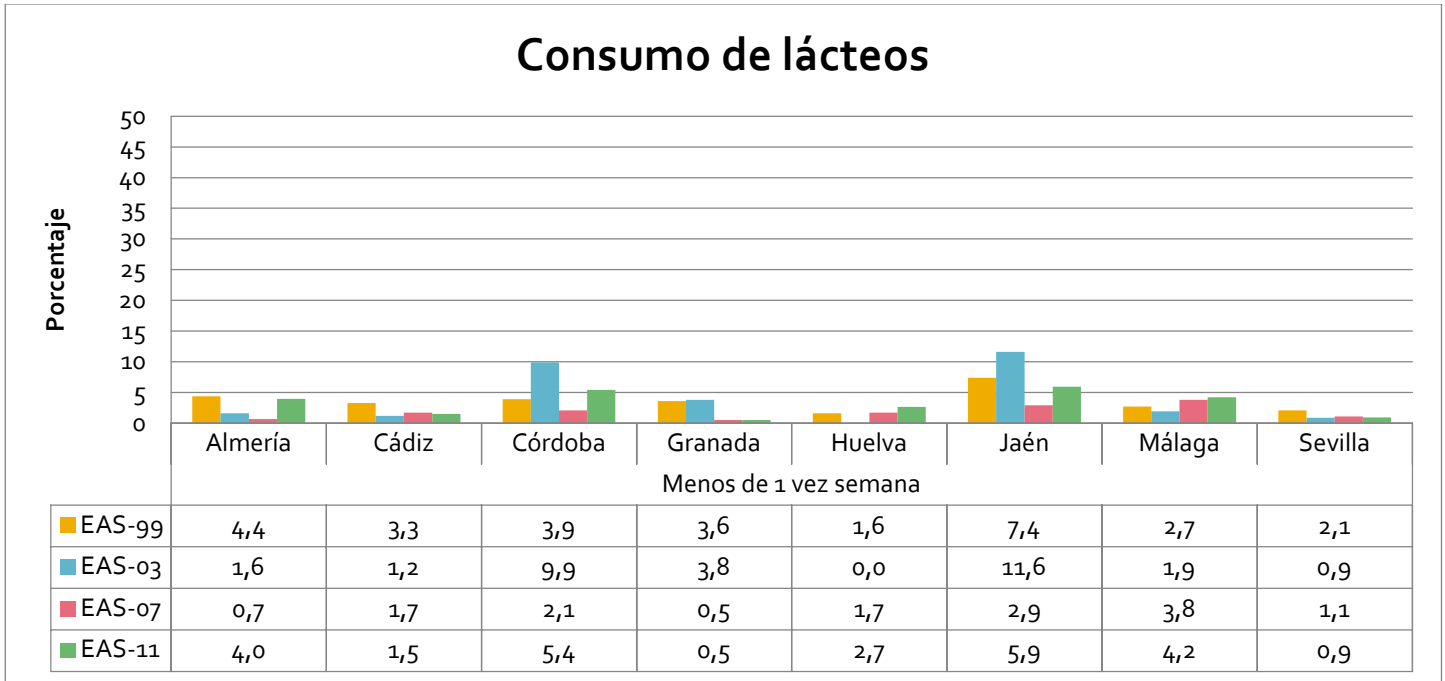

Gráfico 439. Porcentaje de menores según la frecuencia de consumo de lácteos por clase social. Andalucía. Años 1999, 2003, 2007 y 2011.

Consumo de leche

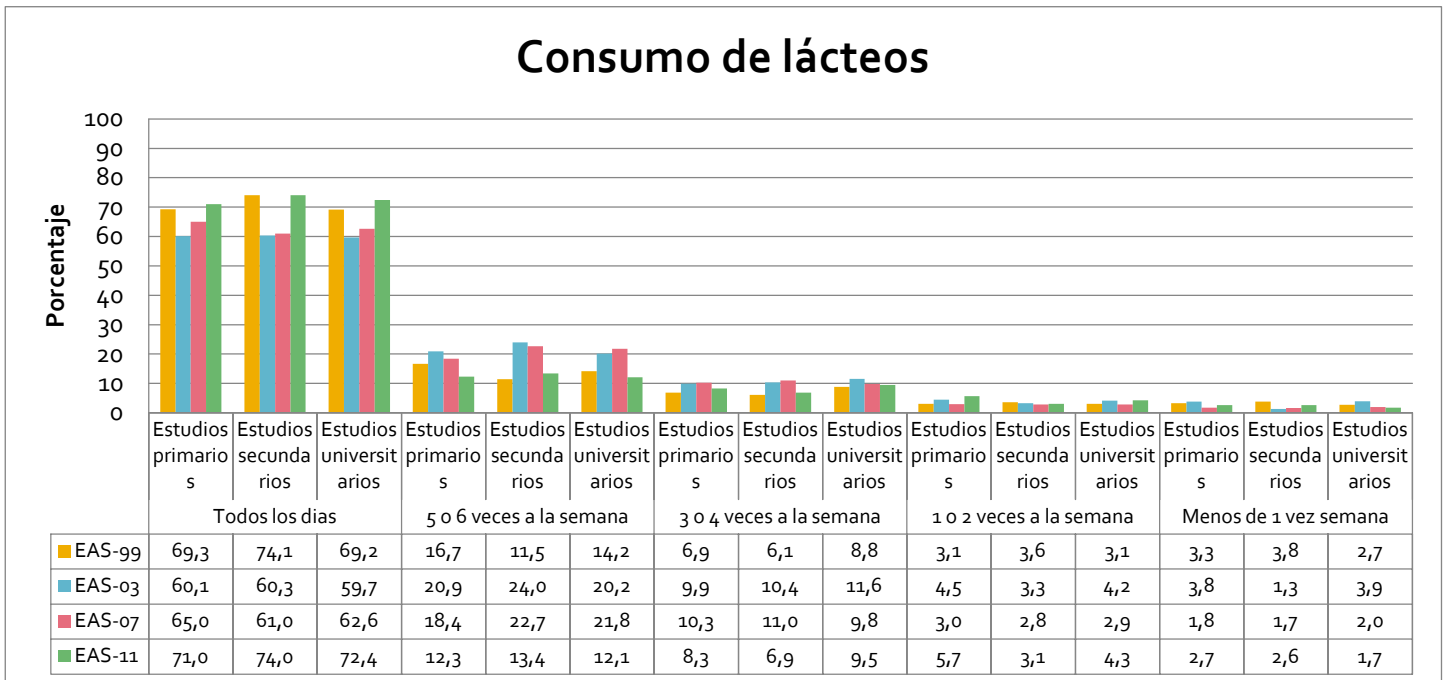

Gráfico 440. Porcentaje de menores según la frecuencia de consumo de leche diario por sexo. Andalucía. Años 1999, 2003, 2007 y 2011.

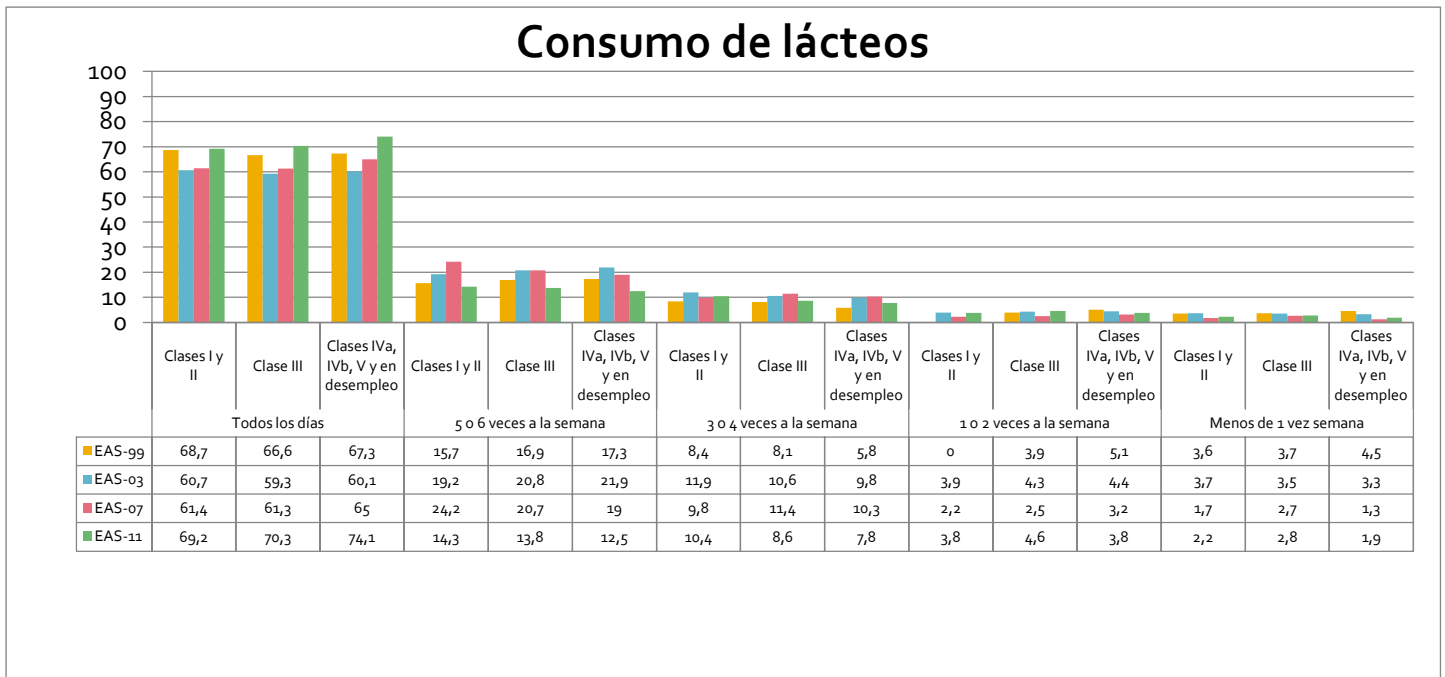

Gráfico 441. Porcentaje de menores según la frecuencia de consumo de leche diario por edad. Andalucía. Años 1999, 2003, 2007 y 2011.

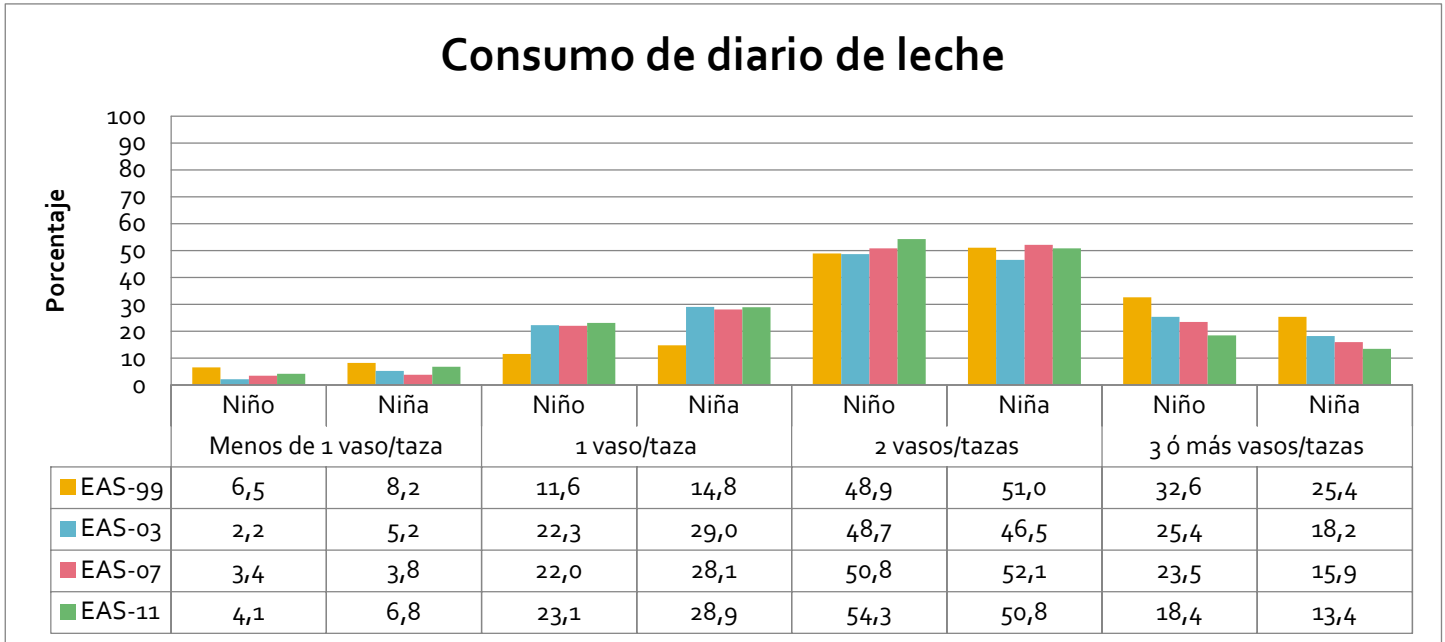

Gráfico 442. Porcentaje de menores según la frecuencia de consumo de leche diario por provincias. Andalucía. Años 1999, 2003, 2007 y 2011.

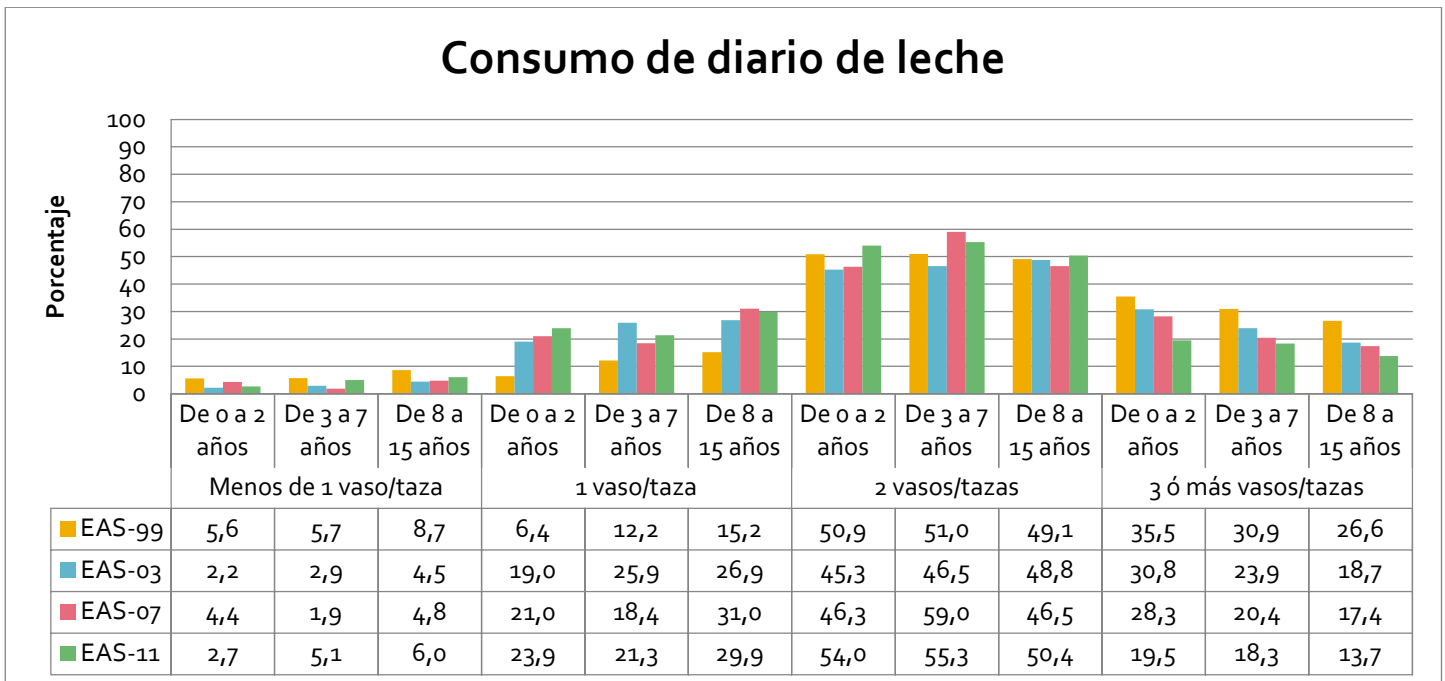

Gráfico 443. Porcentaje de menores según la frecuencia de consumo de leche diario por provincias. Andalucía. Años 1999, 2003, 2007 y 2011.

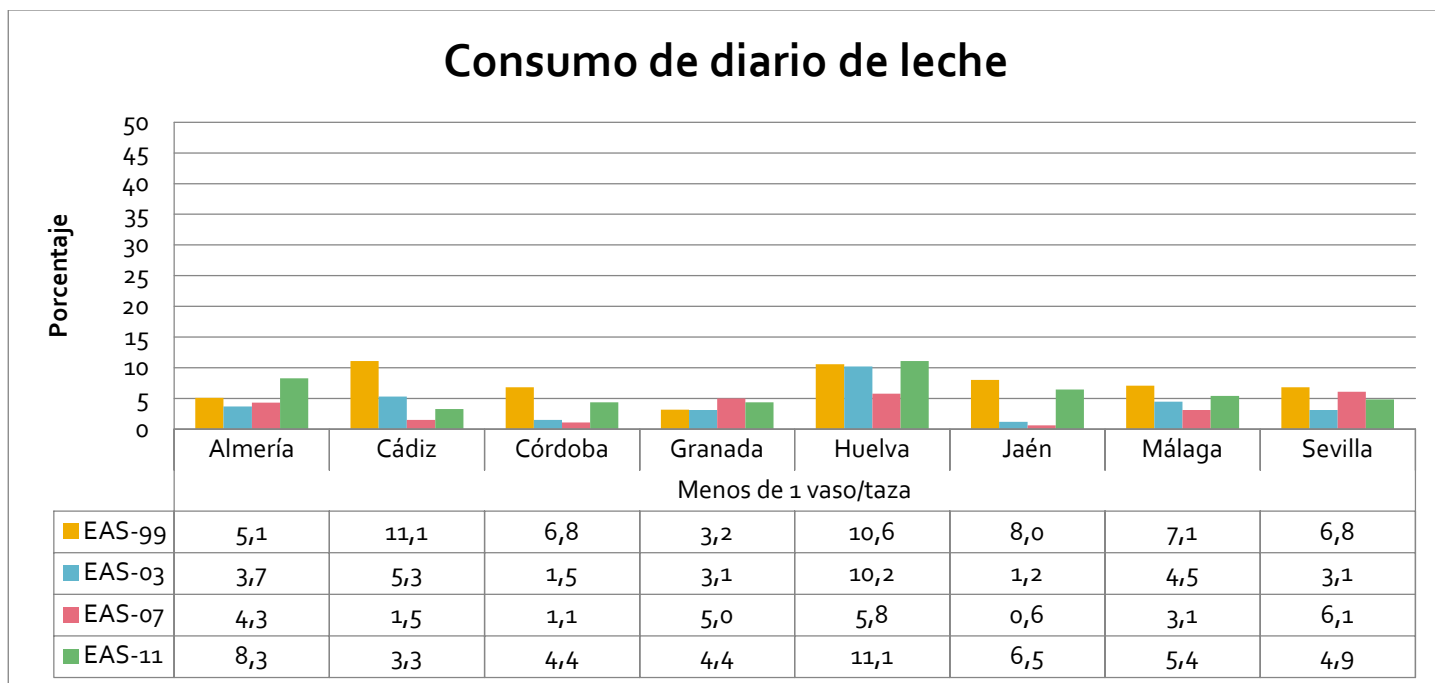

Gráfico 444. Porcentaje de menores según la frecuencia de consumo de leche diario por provincias. Andalucía. Años 1999, 2003, 2007 y 2011.

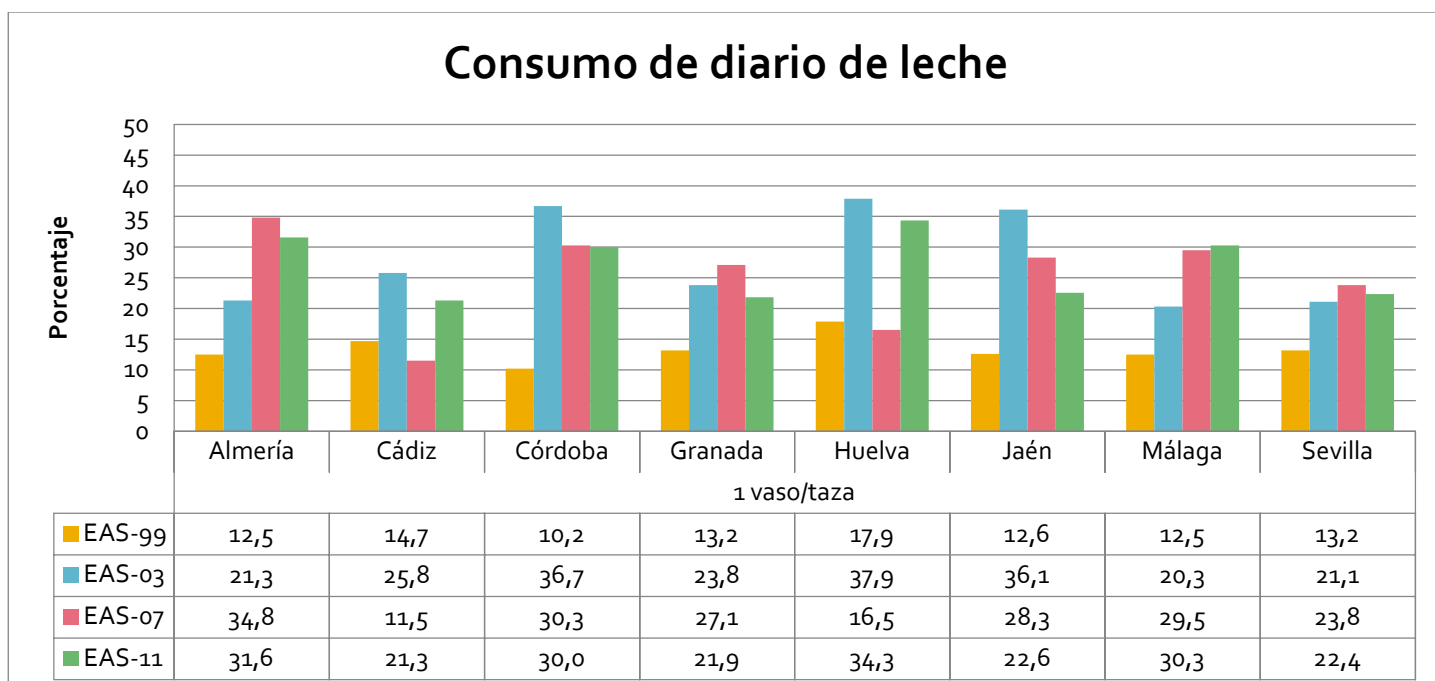

Gráfico 445. Porcentaje de menores según la frecuencia de consumo de leche diario por provincias. Andalucía. Años 1999, 2003, 2007 y 2011.

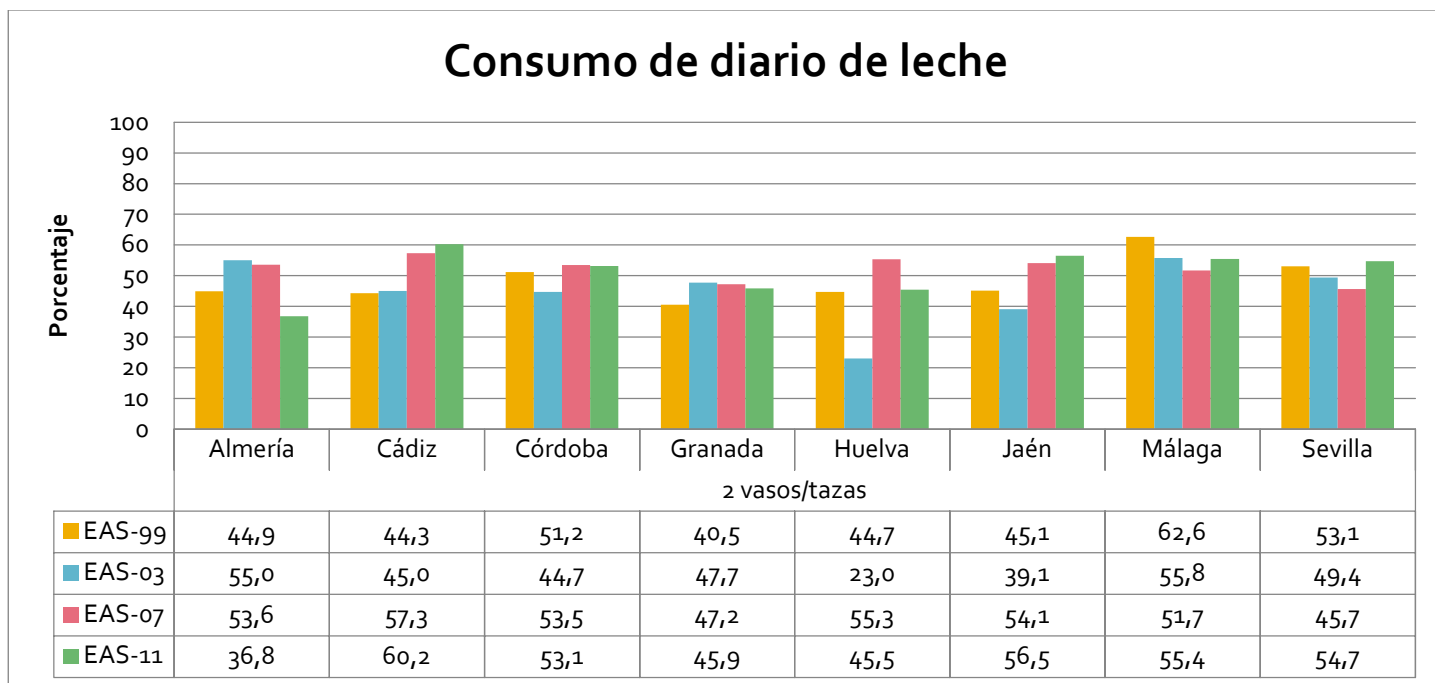

Gráfico 446. Porcentaje de menores según la frecuencia de consumo de leche diario por nivel de estudios. Andalucía. Años 1999, 2003, 2007 y 2011.

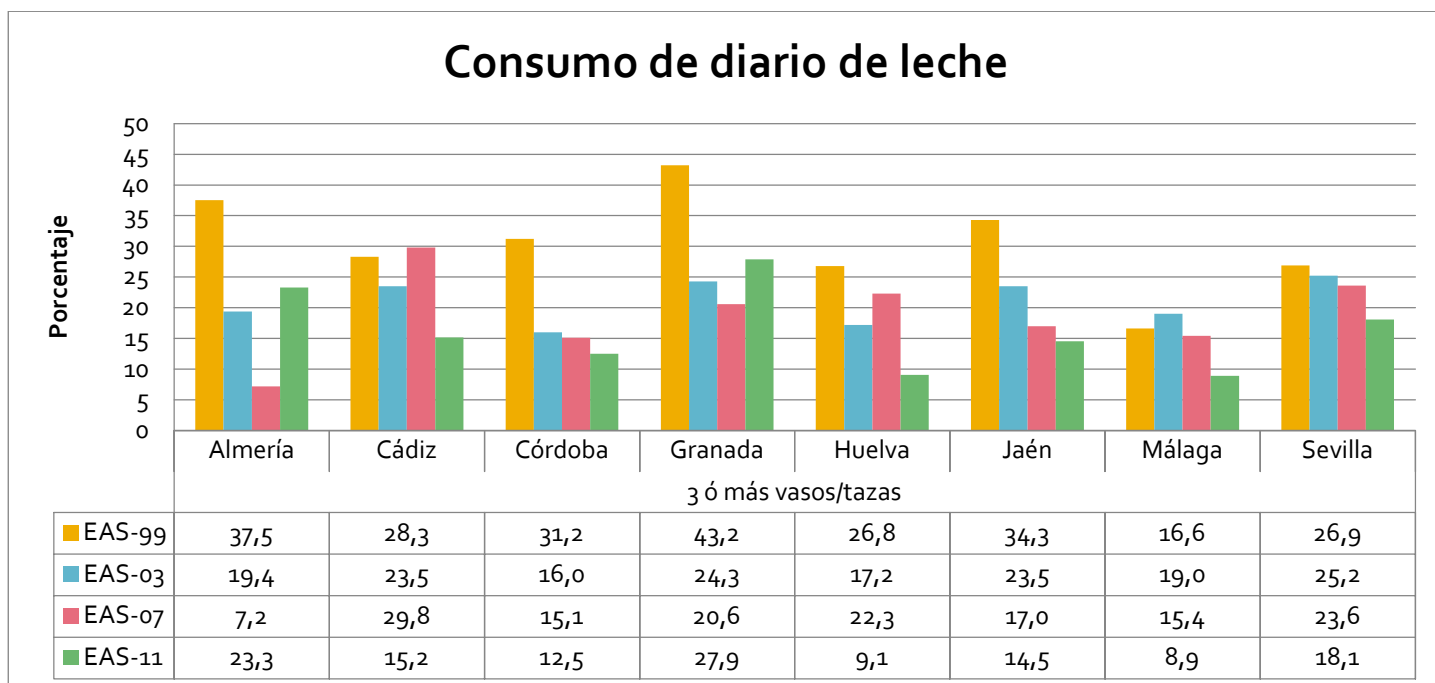

Gráfico 447. Porcentaje de menores según la frecuencia de consumo de leche diario por clase social. Andalucía. Años 1999, 2003, 2007 y 2011.

# Bibliografía

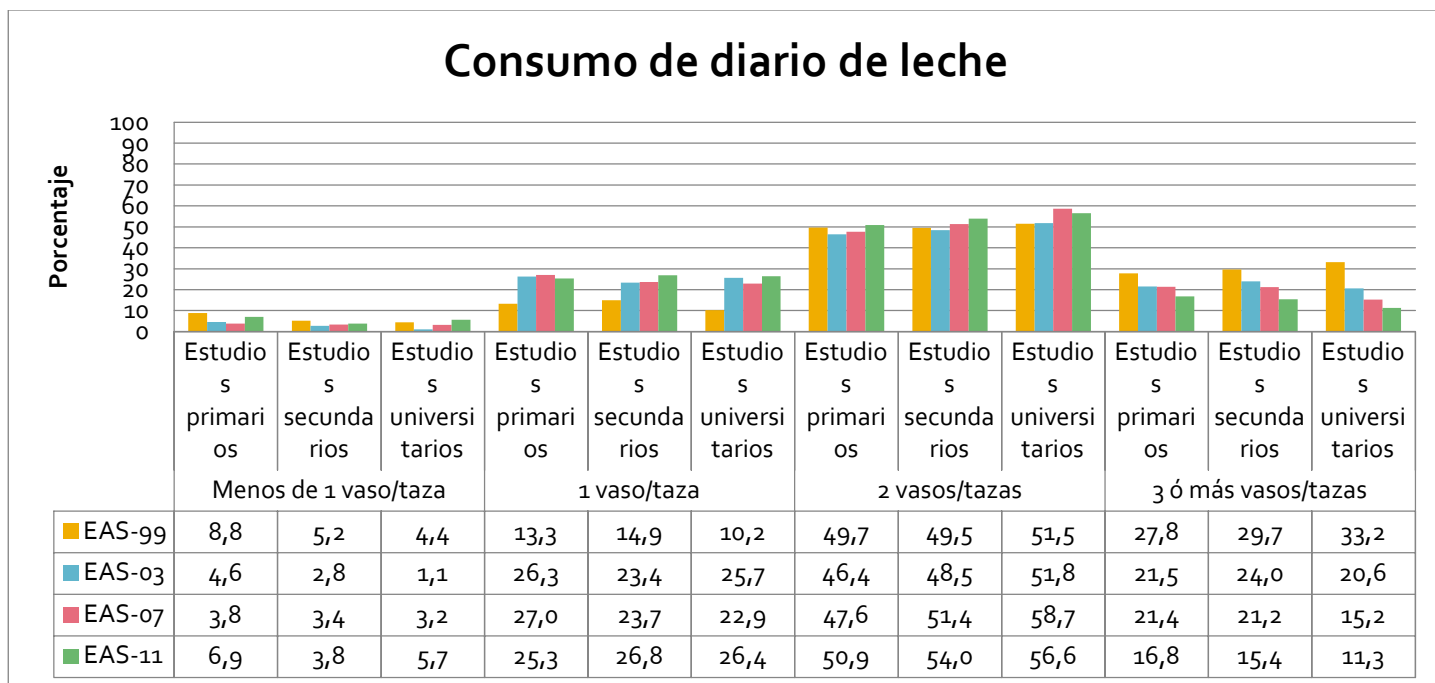

Sánchez-Cruz J.J., Daponte A, García M<sup>a</sup> del Mar. 2011-2012. Cuarta Encuesta Andaluza de Salud. Sevilla: Conserjería de Salud. Junta de Andalucía.

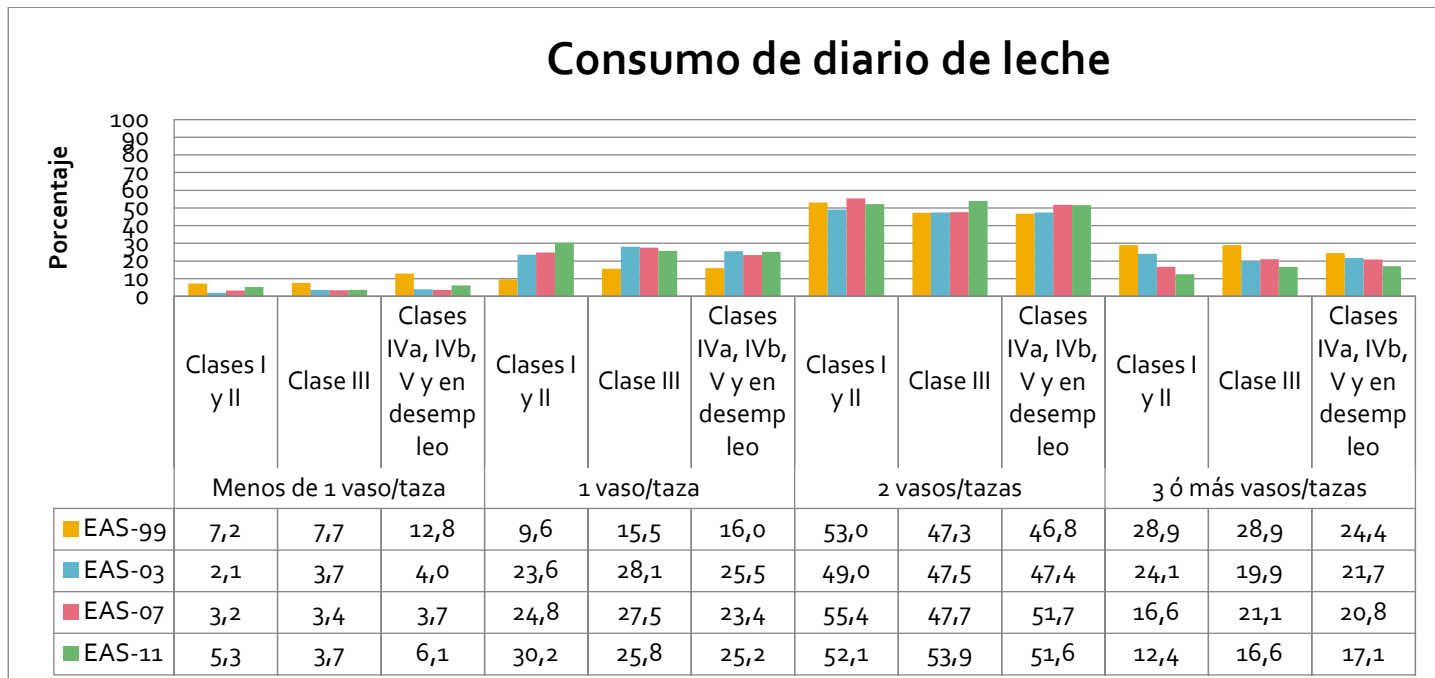
Sánchez-Cruz J.J., Daponte A, García M<sup>a</sup> del Mar. 2007. Tercera Encuesta Andaluza de Salud. Sevilla: Conserjería de Salud. Junta de Andalucía.

Sánchez-Cruz J.J., Daponte A, García M<sup>a</sup> del Mar. 2003. Segunda Encuesta Andaluza de Salud. Sevilla: Conserjería de Salud. Junta de Andalucía.

Sánchez-Cruz J.J., Daponte A, García M<sup>a</sup> del Mar. 1999. Primera Encuesta Andaluza de Salud. Sevilla: Conserjería de Salud. Junta de Andalucía.



Anexo I

**Cuestionario Infantil  
2011-2012**





Escuela Andaluza de Salud Pública  
CONSEJERÍA DE SALUD

AÑO 2011!!!!!!!!!!!! -3679

CUESTIONARIO NÚMERO

INFANTIL

RUTA:          DISTRITO:         SECCIÓN:

MUNICIPIO: .....          PROVINCIA: .....

Buenos días/tardes, soy ..., entrevistador/a para la empresa DEMOMETRICA. En estos momentos estamos realizando la IV Encuesta Andaluza de Salud por encargo de la Junta de Andalucía a través de la Escuela Andaluza de Salud Pública. La encuesta va dirigida a conocer el estado de salud de la población andaluza y su utilización de servicios sanitarios. La **carta de presentación** que le muestro contiene una breve información introductoria de los objetivos de la encuesta, junto a la solicitud de su colaboración en la misma respondiendo a un sencillo cuestionario.

#\$%& ()&\* )b)+ '!, & -' \$%\*. /\$!

La selección de los hogares a los que se solicita la colaboración voluntaria en el estudio es estrictamente aleatoria, por lo que su colaboración resulta especialmente valiosa. Toda la información que Vd. nos facilite está sujeta a las especificaciones de la Ley Orgánica 15/99, de 13 de Diciembre, de Protección de Datos de Carácter Personal y sus modificaciones posteriores. Los datos que le solicitamos se tratarán informáticamente para realizar análisis estadísticos de una forma totalmente ANÓNIMA, sin grabar sus datos personales.

**GRACIAS ANTICIPADAS POR SU COLABORACIÓN**

012 314567! " #8!9 1: ; <4

**HOGAR:** Persona o conjunto de personas que conviven/ocupan en común la vivienda seleccionada, o parte de ella, y consumen y/o comparten alimentos y otros bienes con cargo a un mismo presupuesto.

**MIEMBROS DEL HOGAR:** Se consideran miembros del hogar todas las personas que, sin ocupar otra vivienda principal, dependen económicamente del hogar seleccionado.

**CABEZA DE FAMILIA:** Se considera cabeza de familia, el miembro del hogar que aporta periódicamente un mayor número de ingresos al presupuesto común del hogar.

**CUESTIONARIO HOGAR (BLOQUE C.2)**

(Entrevistador: Hacer estas preguntas cuando la persona seleccionada en la muestra de adultos no coincida con la persona que contesta al cuestionario por el niño/a seleccionado. Cuando ambas personas coincidan, marcar en la tabla el niño/a seleccionado y la persona que contesta por el niño/a, copiar del cuestionario de adultos las preguntas P.1 hasta P.6 y comenzar la entrevista en P.7)

EN PRIMER LUGAR, LE VAMOS A REALIZAR VARIAS PREGUNTAS REFERIDAS A USTED Y A LAS PERSONAS QUE VIVEN EN ESTA CASA:

P.1. DÍGANOS, POR FAVOR, ¿CUÁNTAS PERSONAS VIVEN EN ESTA CASA DE MANERA HABITUAL? (contando a la persona entrevistada)

--	--	--	--	--	--	--	--	--	--	--	--	--

personas

P.2. TABLA DE COMPOSICIÓN DEL HOGAR: (Entrevistador/a: Describa para cada miembro del hogar las características que se relacionan en la tabla adjunta, ordenando según edad)

MIEMBROS DEL HOGAR:	1	2	3	4	5	6	7	8	9	10
<b>P.2. Sexo, edad (en años cumplidos), parentesco con la persona que contesta el cuestionario del niño/a y situación laboral</b>										
<b>Sexo:</b>										
☞ Hombre .....	<input type="checkbox"/> 1	<input type="checkbox"/> 1	<input type="checkbox"/> 1	<input type="checkbox"/> 1	<input type="checkbox"/> 1	<input type="checkbox"/> 1	<input type="checkbox"/> 1	<input type="checkbox"/> 1	<input type="checkbox"/> 1	<input type="checkbox"/> 1
☞ Mujer .....	<input type="checkbox"/> 2	<input type="checkbox"/> 2	<input type="checkbox"/> 2	<input type="checkbox"/> 2	<input type="checkbox"/> 2	<input type="checkbox"/> 2	<input type="checkbox"/> 2	<input type="checkbox"/> 2	<input type="checkbox"/> 2	<input type="checkbox"/> 2
<b>Edad: (Si edad &lt; 1 año, poner "0", preguntar meses e indicarlo abajo)</b>										
<b>Meses</b>										
<b>CABEZA DE FAMILIA (Persona que aporta más ingresos al hogar)</b>	<input type="checkbox"/>	<input type="checkbox"/>	<input type="checkbox"/>	<input type="checkbox"/>	<input type="checkbox"/>	<input type="checkbox"/>	<input type="checkbox"/>	<input type="checkbox"/>	<input type="checkbox"/>	<input type="checkbox"/>
<b>IDENTIFICACIÓN NIÑO/A A ENTREVISTAR EN EL HOGAR:</b>	<input type="checkbox"/>	<input type="checkbox"/>	<input type="checkbox"/>	<input type="checkbox"/>	<input type="checkbox"/>	<input type="checkbox"/>	<input type="checkbox"/>	<input type="checkbox"/>	<input type="checkbox"/>	<input type="checkbox"/>
<b>IDENTIFICACIÓN PERSONA (PADRE, MADRE O TUTOR) QUE RESPONDE AL CUESTIONARIO</b>	<input type="checkbox"/>	<input type="checkbox"/>	<input type="checkbox"/>	<input type="checkbox"/>	<input type="checkbox"/>	<input type="checkbox"/>	<input type="checkbox"/>	<input type="checkbox"/>	<input type="checkbox"/>	<input type="checkbox"/>
<b>Parentesco con el niño/a a entrevistar</b>										
☞ Esposo/a o pareja .....	<input type="checkbox"/> 1	<input type="checkbox"/> 1	<input type="checkbox"/> 1	<input type="checkbox"/> 1	<input type="checkbox"/> 1	<input type="checkbox"/> 1	<input type="checkbox"/> 1	<input type="checkbox"/> 1	<input type="checkbox"/> 1	<input type="checkbox"/> 1
☞ Hijo/a .....	<input type="checkbox"/> 2	<input type="checkbox"/> 2	<input type="checkbox"/> 2	<input type="checkbox"/> 2	<input type="checkbox"/> 2	<input type="checkbox"/> 2	<input type="checkbox"/> 2	<input type="checkbox"/> 2	<input type="checkbox"/> 2	<input type="checkbox"/> 2
☞ Padre o madre. Suegro/a .....	<input type="checkbox"/> 3	<input type="checkbox"/> 3	<input type="checkbox"/> 3	<input type="checkbox"/> 3	<input type="checkbox"/> 3	<input type="checkbox"/> 3	<input type="checkbox"/> 3	<input type="checkbox"/> 3	<input type="checkbox"/> 3	<input type="checkbox"/> 3
☞ Abuelo/a .....	<input type="checkbox"/> 4	<input type="checkbox"/> 4	<input type="checkbox"/> 4	<input type="checkbox"/> 4	<input type="checkbox"/> 4	<input type="checkbox"/> 4	<input type="checkbox"/> 4	<input type="checkbox"/> 4	<input type="checkbox"/> 4	<input type="checkbox"/> 4
☞ Nieto/a .....	<input type="checkbox"/> 5	<input type="checkbox"/> 5	<input type="checkbox"/> 5	<input type="checkbox"/> 5	<input type="checkbox"/> 5	<input type="checkbox"/> 5	<input type="checkbox"/> 5	<input type="checkbox"/> 5	<input type="checkbox"/> 5	<input type="checkbox"/> 5
☞ Hermano/a .....	<input type="checkbox"/> 6	<input type="checkbox"/> 6	<input type="checkbox"/> 6	<input type="checkbox"/> 6	<input type="checkbox"/> 6	<input type="checkbox"/> 6	<input type="checkbox"/> 6	<input type="checkbox"/> 6	<input type="checkbox"/> 6	<input type="checkbox"/> 6
☞ Yerno/Nuera .....	<input type="checkbox"/> 7	<input type="checkbox"/> 7	<input type="checkbox"/> 7	<input type="checkbox"/> 7	<input type="checkbox"/> 7	<input type="checkbox"/> 7	<input type="checkbox"/> 7	<input type="checkbox"/> 7	<input type="checkbox"/> 7	<input type="checkbox"/> 7
☞ Otros familiares .....	<input type="checkbox"/> 8	<input type="checkbox"/> 8	<input type="checkbox"/> 8	<input type="checkbox"/> 8	<input type="checkbox"/> 8	<input type="checkbox"/> 8	<input type="checkbox"/> 8	<input type="checkbox"/> 8	<input type="checkbox"/> 8	<input type="checkbox"/> 8
☞ Otros no familiares .....	<input type="checkbox"/> 9	<input type="checkbox"/> 9	<input type="checkbox"/> 9	<input type="checkbox"/> 9	<input type="checkbox"/> 9	<input type="checkbox"/> 9	<input type="checkbox"/> 9	<input type="checkbox"/> 9	<input type="checkbox"/> 9	<input type="checkbox"/> 9
☞ No sabe / No contesta .....	<input type="checkbox"/> 0	<input type="checkbox"/> 0	<input type="checkbox"/> 0	<input type="checkbox"/> 0	<input type="checkbox"/> 0	<input type="checkbox"/> 0	<input type="checkbox"/> 0	<input type="checkbox"/> 0	<input type="checkbox"/> 0	<input type="checkbox"/> 0
<b>Situación laboral:</b>										
☞ Trabaja .....	<input type="checkbox"/> 1	<input type="checkbox"/> 1	<input type="checkbox"/> 1	<input type="checkbox"/> 1	<input type="checkbox"/> 1	<input type="checkbox"/> 1	<input type="checkbox"/> 1	<input type="checkbox"/> 1	<input type="checkbox"/> 1	<input type="checkbox"/> 1
☞ Paro .....	<input type="checkbox"/> 2	<input type="checkbox"/> 2	<input type="checkbox"/> 2	<input type="checkbox"/> 2	<input type="checkbox"/> 2	<input type="checkbox"/> 2	<input type="checkbox"/> 2	<input type="checkbox"/> 2	<input type="checkbox"/> 2	<input type="checkbox"/> 2
☞ Estudia .....	<input type="checkbox"/> 3	<input type="checkbox"/> 3	<input type="checkbox"/> 3	<input type="checkbox"/> 3	<input type="checkbox"/> 3	<input type="checkbox"/> 3	<input type="checkbox"/> 3	<input type="checkbox"/> 3	<input type="checkbox"/> 3	<input type="checkbox"/> 3
☞ Ama/o de casa .....	<input type="checkbox"/> 4	<input type="checkbox"/> 4	<input type="checkbox"/> 4	<input type="checkbox"/> 4	<input type="checkbox"/> 4	<input type="checkbox"/> 4	<input type="checkbox"/> 4	<input type="checkbox"/> 4	<input type="checkbox"/> 4	<input type="checkbox"/> 4
☞ Jubilado/a .....	<input type="checkbox"/> 5	<input type="checkbox"/> 5	<input type="checkbox"/> 5	<input type="checkbox"/> 5	<input type="checkbox"/> 5	<input type="checkbox"/> 5	<input type="checkbox"/> 5	<input type="checkbox"/> 5	<input type="checkbox"/> 5	<input type="checkbox"/> 5
☞ Otros .....	<input type="checkbox"/> 6	<input type="checkbox"/> 6	<input type="checkbox"/> 6	<input type="checkbox"/> 6	<input type="checkbox"/> 6	<input type="checkbox"/> 6	<input type="checkbox"/> 6	<input type="checkbox"/> 6	<input type="checkbox"/> 6	<input type="checkbox"/> 6
☞ No lo sabe, no está seguro .....	<input type="checkbox"/> 7	<input type="checkbox"/> 7	<input type="checkbox"/> 7	<input type="checkbox"/> 7	<input type="checkbox"/> 7	<input type="checkbox"/> 7	<input type="checkbox"/> 7	<input type="checkbox"/> 7	<input type="checkbox"/> 7	<input type="checkbox"/> 7
☞ No contesta .....	<input type="checkbox"/> 8	<input type="checkbox"/> 8	<input type="checkbox"/> 8	<input type="checkbox"/> 8	<input type="checkbox"/> 8	<input type="checkbox"/> 8	<input type="checkbox"/> 8	<input type="checkbox"/> 8	<input type="checkbox"/> 8	<input type="checkbox"/> 8

(Continuación)										
MIEMBROS DEL HOGAR:	1	2	3	4	5	6	7	8	9	10
<b>P. 2a. ¿Presenta una o varias de las condiciones que voy a leerle? (señalar tantas opciones de respuesta como declare el encuestado)</b>										
<input type="checkbox"/> Padecer alguna enfermedad crónica ...	<input type="checkbox"/> 1	<input type="checkbox"/> 1	<input type="checkbox"/> 1	<input type="checkbox"/> 1	<input type="checkbox"/> 1	<input type="checkbox"/> 1	<input type="checkbox"/> 1	<input type="checkbox"/> 1	<input type="checkbox"/> 1	<input type="checkbox"/> 1
<input type="checkbox"/> Padecer problemas de nervios, depresión o trastorno mental .....	<input type="checkbox"/> 2	<input type="checkbox"/> 2	<input type="checkbox"/> 2	<input type="checkbox"/> 2	<input type="checkbox"/> 2	<input type="checkbox"/> 2	<input type="checkbox"/> 2	<input type="checkbox"/> 2	<input type="checkbox"/> 2	<input type="checkbox"/> 2
<input type="checkbox"/> Tener alguna limitación, discapacidad o minusvalía de tipo físico .....	<input type="checkbox"/> 3	<input type="checkbox"/> 3	<input type="checkbox"/> 3	<input type="checkbox"/> 3	<input type="checkbox"/> 3	<input type="checkbox"/> 3	<input type="checkbox"/> 3	<input type="checkbox"/> 3	<input type="checkbox"/> 3	<input type="checkbox"/> 3
<input type="checkbox"/> Tener alguna limitación, discapacidad o minusvalía de tipo sensorial ...	<input type="checkbox"/> 4	<input type="checkbox"/> 4	<input type="checkbox"/> 4	<input type="checkbox"/> 4	<input type="checkbox"/> 4	<input type="checkbox"/> 4	<input type="checkbox"/> 4	<input type="checkbox"/> 4	<input type="checkbox"/> 4	<input type="checkbox"/> 4
<input type="checkbox"/> Tener alguna limitación, discapacidad o minusvalía de tipo psíquico o mental.....	<input type="checkbox"/> 5	<input type="checkbox"/> 5	<input type="checkbox"/> 5	<input type="checkbox"/> 5	<input type="checkbox"/> 5	<input type="checkbox"/> 5	<input type="checkbox"/> 5	<input type="checkbox"/> 5	<input type="checkbox"/> 5	<input type="checkbox"/> 5
<input type="checkbox"/> No lo sabe, no está seguro .....	<input type="checkbox"/> 7	<input type="checkbox"/> 7	<input type="checkbox"/> 7	<input type="checkbox"/> 7	<input type="checkbox"/> 7	<input type="checkbox"/> 7	<input type="checkbox"/> 7	<input type="checkbox"/> 7	<input type="checkbox"/> 7	<input type="checkbox"/> 7
<input type="checkbox"/> No contesta .....	<input type="checkbox"/> 8	<input type="checkbox"/> 8	<input type="checkbox"/> 8	<input type="checkbox"/> 8	<input type="checkbox"/> 8	<input type="checkbox"/> 8	<input type="checkbox"/> 8	<input type="checkbox"/> 8	<input type="checkbox"/> 8	<input type="checkbox"/> 8
<b>P. 2b. ¿Requiere algún tipo de dedicación o de cuidados especiales? (Entrevistador/a: esta pregunta debe realizarse para todas las personas con algún código 1 a 5 en P.2a, y para todos los miembros menores de 16 años o mayores de 64 años, aunque no cumplan ninguna de las condiciones de P.2a)</b>										
<input type="checkbox"/> Sí .....	<input type="checkbox"/> 1	<input type="checkbox"/> 1	<input type="checkbox"/> 1	<input type="checkbox"/> 1	<input type="checkbox"/> 1	<input type="checkbox"/> 1	<input type="checkbox"/> 1	<input type="checkbox"/> 1	<input type="checkbox"/> 1	<input type="checkbox"/> 1
<input type="checkbox"/> No .....	<input type="checkbox"/> 2	<input type="checkbox"/> 2	<input type="checkbox"/> 2	<input type="checkbox"/> 2	<input type="checkbox"/> 2	<input type="checkbox"/> 2	<input type="checkbox"/> 2	<input type="checkbox"/> 2	<input type="checkbox"/> 2	<input type="checkbox"/> 2
<input type="checkbox"/> No lo sabe, no está seguro .....	<input type="checkbox"/> 7	<input type="checkbox"/> 7	<input type="checkbox"/> 7	<input type="checkbox"/> 7	<input type="checkbox"/> 7	<input type="checkbox"/> 7	<input type="checkbox"/> 7	<input type="checkbox"/> 7	<input type="checkbox"/> 7	<input type="checkbox"/> 7
<input type="checkbox"/> No contesta .....	<input type="checkbox"/> 8	<input type="checkbox"/> 8	<input type="checkbox"/> 8	<input type="checkbox"/> 8	<input type="checkbox"/> 8	<input type="checkbox"/> 8	<input type="checkbox"/> 8	<input type="checkbox"/> 8	<input type="checkbox"/> 8	<input type="checkbox"/> 8
<b>SÓLO PARA LOS MIEMBROS DEL HOGAR CON CÓDIGO 1 EN P.2b y PARA TODOS LOS MIEMBROS MENORES DE 16 AÑOS ó MAYORES DE 64 AÑOS</b>										
<b>P. 2c. Y, ¿quién se encarga habitualmente de su cuidado? (nos referimos a la persona que se ocupa con más frecuencia y/o dedica más tiempo a cuidar a la persona referenciada), (marcar una sola opción de respuesta por cada miembro del hogar que requiere cuidados)</b>										
<input type="checkbox"/> Habitualmente se cuida él/ella mismo/a .....	<input type="checkbox"/> 1	<input type="checkbox"/> 1	<input type="checkbox"/> 1	<input type="checkbox"/> 1	<input type="checkbox"/> 1	<input type="checkbox"/> 1	<input type="checkbox"/> 1	<input type="checkbox"/> 1	<input type="checkbox"/> 1	<input type="checkbox"/> 1
Habitualmente lo/la cuida yo (la persona que contesta el cuestionario):										
<input type="checkbox"/> Yo solo/sola ! ! ! ! ! ! ! ! ! ! ! ! ! ! ! ! ..	<input type="checkbox"/> 2.1	<input type="checkbox"/> 2.1	<input type="checkbox"/> 2.1	<input type="checkbox"/> 2.1	<input type="checkbox"/> 2.1	<input type="checkbox"/> 2.1	<input type="checkbox"/> 2.1	<input type="checkbox"/> 2.1	<input type="checkbox"/> 2.1	<input type="checkbox"/> 2.1
<input type="checkbox"/> Mi pareja y yo ! ! ! ! ! ! ! ! ! ! ! ! ! ! ! ! ..	<input type="checkbox"/> 2.2	<input type="checkbox"/> 2.2	<input type="checkbox"/> 2.2	<input type="checkbox"/> 2.2	<input type="checkbox"/> 2.2	<input type="checkbox"/> 2.2	<input type="checkbox"/> 2.2	<input type="checkbox"/> 2.2	<input type="checkbox"/> 2.2	<input type="checkbox"/> 2.2
<input type="checkbox"/> Yo, junto a otra persona que no es mi pareja ! ! ! ! ! ! ! ! ! ! ! ! ! ! ! ! ..	<input type="checkbox"/> 2.3	<input type="checkbox"/> 2.3	<input type="checkbox"/> 2.3	<input type="checkbox"/> 2.3	<input type="checkbox"/> 2.3	<input type="checkbox"/> 2.3	<input type="checkbox"/> 2.3	<input type="checkbox"/> 2.3	<input type="checkbox"/> 2.3	<input type="checkbox"/> 2.3
<input type="checkbox"/> Otra opción .....	<input type="checkbox"/> 2.4	<input type="checkbox"/> 2.4	<input type="checkbox"/> 2.4	<input type="checkbox"/> 2.4	<input type="checkbox"/> 2.4	<input type="checkbox"/> 2.4	<input type="checkbox"/> 2.4	<input type="checkbox"/> 2.4	<input type="checkbox"/> 2.4	<input type="checkbox"/> 2.4
<input type="checkbox"/> Habitualmente lo cuida otra persona que no reside en el hogar	<input type="checkbox"/> 3	<input type="checkbox"/> 3	<input type="checkbox"/> 3	<input type="checkbox"/> 3	<input type="checkbox"/> 3	<input type="checkbox"/> 3	<input type="checkbox"/> 3	<input type="checkbox"/> 3	<input type="checkbox"/> 3	<input type="checkbox"/> 3
<input type="checkbox"/> Habitualmente lo cuida otra persona del hogar	<input type="checkbox"/> 4	<input type="checkbox"/> 4	<input type="checkbox"/> 4	<input type="checkbox"/> 4	<input type="checkbox"/> 4	<input type="checkbox"/> 4	<input type="checkbox"/> 4	<input type="checkbox"/> 4	<input type="checkbox"/> 4	<input type="checkbox"/> 4
En caso de que el cuidador sea otra persona del hogar anotar el número de miembro que le corresponde en el cuadro										

HACER P.2d y P.2e SÓLO SI LA PERSONA QUE CONTESTA AL CUESTIONARIO CUIDA A ALGUIEN DEL HOGAR (ES DECIR, QUE SE HAYA MARCADO ALGUNA "X" EN P2C EN LA OPCIÓN "HABITUALMENTE LO CUIDO YO (LA PERSONA ENTREVISTADA)"). RESTO, PASAR DIRECTAMENTE A P3a.

**P.2d. Habitualmente, ¿cuántas horas diarias dedica usted a cuidar a las personas de esta casa que lo necesitan? (nos referimos a tareas como prestar ayuda para el aseo, la alimentación, vestirse, dar medicinas, etc.)**

De lunes a vienes (por día)   NS/NC .... 99

Fines de semana (por día)   NS/NC .... 99

**P.2e. ¿Viene a su vivienda alguna persona de fuera que ayude en el cuidado de esta/s persona/as? (admite respuesta múltiple)**

Sí, una persona contratada para ello ..... 1

Sí, profesionales de los servicios Sociales o sanitarios ..... 2

Sí, otras personas( familiares, Amigos/as, vecinos/as, otros) ... 3

No, no viene ninguna persona ... 4

No contesta ..... 9

**A TODOS/AS**

**P.3a. En su casa, ¿quién se ocupa principalmente de las tareas domésticas tales como fregar, planchar, cocinar, etc.? (una sola respuesta)**

- Yo solo/a ..... 1
- Mi pareja ..... 2
- Mi pareja y yo ..... 3
- Yo, junto a otra persona que no es mi pareja ..... 4
- Otra persona de la casa que no es mi pareja ..... 5
- Una persona contratada (que cobra por ello) ..... 6
- Otra situación ..... 7
- No sabe / No contesta ..... 9

➔ Nº de persona del hogar:

**P.3b. Habitualmente, ¿cuántas horas diarias dedica usted a las tareas de la casa tales como fregar, planchar, cocinar, etc., de lunes a viernes?, ¿Y durante los fines de semana?**

- De lunes a viernes (por día)   ↗ NS/NC .... 99
- Fines de semana (por día)   ↗ NS/NC .... 99

**P.3c. ¿Tiene alguna persona de fuera de la casa que le ayude a realizar las tareas domésticas?**

- Sí ..... 1
- No ..... 2
- NS/NC ..... 9

**P.4a. ¿La vivienda que usted ocupa es de propiedad o de alquiler?**

- De propiedad ..... 1
- De alquiler ..... 2
- Otra situación, especificar ..... 3
- ..... 9
- NS/NC ..... 9

**P.4b. ¿Cuántas habitaciones tiene su vivienda? (no contar la cocina, los baños/lavabos o el comedor/sala de estar)**

- Habitaciones .....
- NS/NC ..... 99

**P.4c. ¿Cuáles son las instalaciones con las que cuenta su vivienda?**

	Si	No
<input type="checkbox"/> Agua corriente .....	1	2
<input type="checkbox"/> Agua caliente.....	1	2
<input type="checkbox"/> Ascensor .....	1	2
<input type="checkbox"/> Refrigeración (aire acondicionado, aparatos móviles, NO ventiladores)	1	2

**P.4d. ¿De qué tipo de calefacción dispone su vivienda?**

- Calefacción colectiva ! ! ! ! ! ! ! ! ! ! .. 1
- Calefacción individual (se excluyen aparatos que permiten calentar alguna habitación, como radiadores eléctricos)! ! 2
- No tiene instalación de calefacción pero sí algún aparato que permite calentar alguna habitación (ej: radiadores eléctricos). 3
- No tiene calefacción ! ! ! ! ! ! ! ! ! ! .. 4

**P.4e. ¿Tiene Vd. falta de espacio en su vivienda?**

- Sí ..... 1
- No ..... 2
- NS/NC ..... 9

**P.4f. ¿Posee/tiene Vd. otra vivienda que se pueda utilizar como residencia aunque no la utilice habitualmente?**

- Sí ..... 1
- No ..... 2
- NS/NC ..... 9

**P.5a. La siguiente pregunta se refiere a aspectos del medio ambiente del barrio o zona donde usted reside. Referido al último año, considera usted que ....**

	Mucho	Algo	Nada	NS/NC
<input type="checkbox"/> El ruido procedente del exterior de su vivienda le resulta molesto .....	1	2	3	9
<input type="checkbox"/> Su vivienda sufre de malos olores procedentes del exterior .....	1	2	3	9
<input type="checkbox"/> En el barrio donde usted vive la contaminación del aire es elevada .....	1	2	3	9
<input type="checkbox"/> Su barrio se encuentra afectado por alguna industria contaminante .....	1	2	3	9
<input type="checkbox"/> En el barrio donde usted vive hay espacios verdes suficientes .....	1	2	3	9
<input type="checkbox"/> En el barrio donde usted vive hay delincuencia/inseguridad ! ! ! ! ! ! ! ! ..	1	2	3	9
<input type="checkbox"/> En el barrio donde usted vive hay tráfico intenso de vehículos de motor! ..	1	2	3	9

**P.5b. En general, la calidad del medio ambiente de su barrio es ...**

- Muy buena ..... 1
- Buena ..... 2
- Regular ..... 3
- Mala ..... 4
- Muy mala ..... 5
- NS/NC ..... 9

**P.6. ¿Tienen ustedes coche? (para uso personal, no profesional exclusivamente)**

- Uno ..... 1
- Dos ..... 2
- Más de dos ..... 3
- Ningún coche ..... 4
- NS/NC ..... 9

**CUESTIONARIO PADRE/MADRE/TUTOR (BLOQUE C4.1)**

**ENTREVISTADOR:** Anote los datos siguientes antes de continuar la entrevista:

Nº de la tabla de composición del hogar que corresponde al niño/a seleccionado: \_\_\_\_\_

Parentesco de la persona que contesta a la entrevista con el niño/a seleccionado:

✍ Padre ..... 1  
 ✍ Madre ..... 2  
 ✍ Responsable o tutor ..... 3

Nº de la tabla de composición del hogar que corresponde a la persona que contesta la entrevista: \_\_\_\_\_

Las preguntas que siguen se refieren a lo que Vd. piensa sobre la salud de su hijo/a. Sus respuestas permitirán saber cómo se encuentra y hasta qué punto es capaz de hacer sus actividades habituales. Algunas de las cuestiones le preguntan sobre los sentimientos del chico/a y a usted le puede parecer que es imposible responderlas con exactitud o incluso simplemente pensar que no las puede contestar. En el caso de estas preguntas, por favor, conteste pensando en como su hijo/a contestaría. Conteste cada pregunta tal como se indica. Si no está seguro/a de cómo responder a una pregunta, por favor, conteste lo que le parezca más cierto

**P.7. En general, ¿cómo diría que es la salud del chico/a ... (una sola respuesta)?**

- ✍ Excelente ..... 1  
 ✍ Muy buena ..... 2  
 ✍ Buena ..... 3  
 ✍ Regular ..... 4  
 ✍ Mala ..... 5  
 ✍ No sabe/no está seguro ..... 8  
 ✍ Se negó ..... 9

ENTREVISTADOR/A: Las siguientes preguntas (cuestionario KIDSCREEN) deben hacerse en función de la edad del niño/a.

- EN CASO DE MENORES DE 8 AÑOS, No hay que hacer el KIDSCREEN ni a padres ni a menores. **Pasar directamente a P.8.**
- EN CASO DE NIÑOS/AS DE 8 ó MÁS AÑOS Pasar el **Kidscreen-1** al padre, madre o tutor que contesta el resto del cuestionario. También hay que pasar el cuestionario **Kidscreen-2** al propio niño/a. El menor no debe estar presente cuando se pregunta al padre/madre o tutor y, al contrario, el padre/madre o tutor no debe estar presente cuando conteste el niño/a. Anotar al final si ha habido incidencias.

**KIDSCREEN-1 (NIÑOS/AS DE 8 ó más AÑOS. PREGUNTAR AL PADRE/MADRE/TUTOR)**

Piense en la última semana	Nada	Poco	Moderadamente	Mucho	Muchísimo
¿El chico/a se ha sentido bien y en forma?	✂	✂	✂	✂	✂
¿El chico/a ha podido correr bien?	✂	✂	✂	✂	✂
	Nunca	Casi nunca	Algunas veces	Casi siempre	Siempre
¿El chico/a ha estado contento/a con su forma de ser?	✂	✂	✂	✂	✂
¿Al chico/a le ha preocupado su aspecto?	✂	✂	✂	✂	✂
	Nada	Poco	Moderadamente	Mucho	Muchísimo
¿El chico/a se ha sentido satisfecho/a con su vida?	✂	✂	✂	✂	✂
	Nunca	Casi nunca	Algunas veces	Casi siempre	Siempre
¿El chico/a se ha sentido triste?	✂	✂	✂	✂	✂
¿El chico/a ha tenido la sensación de que todo en su vida le sale mal?	✂	✂	✂	✂	✂

**KIDSCREEN-1 (CONT.)**

Piense en la última semana	Nunca	Casi nunca	Algunas veces	Casi siempre	Siempre
¿El chico/a se ha sentido alegre?	<input checked="" type="checkbox"/>	<input checked="" type="checkbox"/>	<input checked="" type="checkbox"/>	<input checked="" type="checkbox"/>	<input checked="" type="checkbox"/>
¿El chico/a se ha sentido harto/a?	<input checked="" type="checkbox"/>	<input checked="" type="checkbox"/>	<input checked="" type="checkbox"/>	<input checked="" type="checkbox"/>	<input checked="" type="checkbox"/>
¿El chico/a ha podido hacer las cosas que quería en su tiempo libre?	<input checked="" type="checkbox"/>	<input checked="" type="checkbox"/>	<input checked="" type="checkbox"/>	<input checked="" type="checkbox"/>	<input checked="" type="checkbox"/>
¿El chico/a ha tenido suficientes oportunidades de estar al aire libre?	<input checked="" type="checkbox"/>	<input checked="" type="checkbox"/>	<input checked="" type="checkbox"/>	<input checked="" type="checkbox"/>	<input checked="" type="checkbox"/>
¿El chico/a ha tenido suficiente dinero para hacer lo mismo que sus amigos?	<input checked="" type="checkbox"/>	<input checked="" type="checkbox"/>	<input checked="" type="checkbox"/>	<input checked="" type="checkbox"/>	<input checked="" type="checkbox"/>

Por favor, cuando conteste las siguientes preguntas considere 'padres' o bien usted y/o la persona principal que cuida al chico/a en el día a día. No se refiere sólo a sus padres biológicos, si no son ellos los que lo cuidan principalmente. Además, considere 'familia' el grupo de personas con que el chico/a vive la mayor parte de su tiempo, y 'casa' el lugar donde el chico/a vive la mayor parte del tiempo.

Piense en la última semana	Nada	Poco	Moderadamente	Mucho	Muchísimo
¿El chico/a se ha sentido comprendido/a por sus padres?	<input checked="" type="checkbox"/>	<input checked="" type="checkbox"/>	<input checked="" type="checkbox"/>	<input checked="" type="checkbox"/>	<input checked="" type="checkbox"/>
	Nunca	Casi nunca	Algunas veces	Casi siempre	Siempre
¿El chico/a se ha sentido feliz en casa?	<input checked="" type="checkbox"/>	<input checked="" type="checkbox"/>	<input checked="" type="checkbox"/>	<input checked="" type="checkbox"/>	<input checked="" type="checkbox"/>
¿Los padres del chico/a han tenido suficiente tiempo para él/ella?	<input checked="" type="checkbox"/>	<input checked="" type="checkbox"/>	<input checked="" type="checkbox"/>	<input checked="" type="checkbox"/>	<input checked="" type="checkbox"/>
¿El chico/a y sus amigos/as se han ayudado unos a otros?	<input checked="" type="checkbox"/>	<input checked="" type="checkbox"/>	<input checked="" type="checkbox"/>	<input checked="" type="checkbox"/>	<input checked="" type="checkbox"/>
¿El chico/a ha podido hablar de todo con sus amigos/as?	<input checked="" type="checkbox"/>	<input checked="" type="checkbox"/>	<input checked="" type="checkbox"/>	<input checked="" type="checkbox"/>	<input checked="" type="checkbox"/>
¿Se han reído del chico/a otros chicos/as?	<input checked="" type="checkbox"/>	<input checked="" type="checkbox"/>	<input checked="" type="checkbox"/>	<input checked="" type="checkbox"/>	<input checked="" type="checkbox"/>
¿Al chico/a le ha gustado ir al colegio?	<input checked="" type="checkbox"/>	<input checked="" type="checkbox"/>	<input checked="" type="checkbox"/>	<input checked="" type="checkbox"/>	<input checked="" type="checkbox"/>
¿El chico/a se ha llevado bien con sus profesores?	<input checked="" type="checkbox"/>	<input checked="" type="checkbox"/>	<input checked="" type="checkbox"/>	<input checked="" type="checkbox"/>	<input checked="" type="checkbox"/>

**KIDSCREEN-2 (NIÑOS/AS DE 8 ó más AÑOS. PREGUNTAR AL PROPIO NIÑO/A)**

En general, ¿cómo dirías que es tu salud?

Excelente    Muy buena    Buena    Regular    Mala

Piense en la última semana	Nada	Poco	Moderadamente	Mucho	Muchísimo
¿Te has sentido bien y en forma?	<input checked="" type="checkbox"/>	<input checked="" type="checkbox"/>	<input checked="" type="checkbox"/>	<input checked="" type="checkbox"/>	<input checked="" type="checkbox"/>
¿Has podido correr bien?	<input checked="" type="checkbox"/>	<input checked="" type="checkbox"/>	<input checked="" type="checkbox"/>	<input checked="" type="checkbox"/>	<input checked="" type="checkbox"/>
¿Te has sentido satisfecho/a con tu vida?	<input checked="" type="checkbox"/>	<input checked="" type="checkbox"/>	<input checked="" type="checkbox"/>	<input checked="" type="checkbox"/>	<input checked="" type="checkbox"/>

**KIDSCREEN-2 (Cont.). (NIÑOS/AS DE 8 ó más AÑOS. PREGUNTAR AL PROPIO NIÑO/A)**

Piensa en la última semana	Nunca	Casi nunca	Algunas veces	Casi siempre	Siempre
¿Te has sentido alegre?	✂	✂	✂	✂	✂
¿Te has sentido triste?	✂	✂	✂	✂	✂
¿Has tenido la sensación de que todo en tu vida te sale mal?	✂	✂	✂	✂	✂
¿Te has sentido harto/a?	✂	✂	✂	✂	✂
¿Tú y tus amigos os habéis ayudado unos a otros?	✂	✂	✂	✂	✂
¿Has podido hablar de todo con tus amigos/as?	✂	✂	✂	✂	✂
	<b>Nada</b>	<b>Poco</b>	<b>Moderadamente</b>	<b>Mucho</b>	<b>Muchísimo</b>
¿Tus padres te han entendido?	✂	✂	✂	✂	✂
	<b>Nunca</b>	<b>Casi nunca</b>	<b>Algunas veces</b>	<b>Casi siempre</b>	<b>Siempre</b>
¿Te has sentido feliz en casa?	✂	✂	✂	✂	✂
¿Tus padres han tenido suficiente tiempo para ti?	✂	✂	✂	✂	✂
¿Has estado contento con tu forma de ser?	✂	✂	✂	✂	✂
¿Te ha preocupado tu aspecto?	✂	✂	✂	✂	✂
¿Has podido hacer las cosas que querías en tu tiempo libre?	✂	✂	✂	✂	✂
¿Has tenido suficientes oportunidades de estar al aire libre?	✂	✂	✂	✂	✂
¿Te ha gustado ir al colegio?	✂	✂	✂	✂	✂
¿Te has llevado bien con tus profesores?	✂	✂	✂	✂	✂
¿Se han reído de ti otros/as chicos/as?	✂	✂	✂	✂	✂
¿Has tenido suficiente dinero para hacer lo mismo que tus amigos/as?	✂	✂	✂	✂	✂

**INCIDENCIAS KIDSCREEN-2 (Entrevistador: anote las condiciones en que ha podido realizar el KIDSCREEN-2 al niño/a)**

- ✂ El niño/a ha contestado el cuestionario sin que su padre/madre o tutor estuviera presente..... 1
- ✂ El padre/madre o tutor se ha negado a que el niño/a estuviera sólo y ha estado presente mientras el niño/a contestaba ..... 2
- ✂ El padre/madre o tutor se ha negado a que el niño/a contestara el cuestionario y no se ha podido realizar el Kidscreen-2 ..... 3
- ✂ No se ha podido realizar el Kidscreen-2 por otras razones (especificar):

.....



**P.8.** Y, continuando con temas de salud de su hijo/a, durante los últimos 12 meses, ¿tiene o ha tenido su hijo/a alguna dolencia, enfermedad o impedimento que le haya limitado su actividad normal por más de 10 días?

- Sí ..... 1
- No ..... 2 ⇒ **P.10**
- NC ..... 9 ⇒ **P.10**

**P.9.** ¿Padece actualmente esa dolencia, enfermedad o impedimento?

- Sí ..... 1
- No ..... 2 ⇒ **P.9b**
- NC ..... 9 ⇒ **P.9b**

**P.9a.** ¿Cuánto tiempo hace que tiene esa dolencia, enfermedad, o impedimento?

años  meses  días  
 NS/NC ..... 99

**P.9b.** Y esa dolencia, enfermedad o impedimento, le afectó/a ...

	Sí	No	NC
<input type="checkbox"/> Su nivel de asistencia a la escuela o guardería .....	1	2	9
<input type="checkbox"/> A la realización de otras actividades como pasear, ir al cine, hacer deporte, etc. ....	1	2	9

**P.9c.** ¿Y cuál es el motivo de salud más importante que le produce o produjo esa dolencia, enfermedad o impedimento?

.....

**A TODOS/AS**

**P.10.** Actualmente, su hijo/a, ¿padece o el médico le ha dicho que ha padecido alguno de los trastornos crónicos que ahora le leeré?

	Sí	No	NC
<input type="checkbox"/> Asma .....	1	2	9
<input type="checkbox"/> Bronquitis crónica (no asma) .....	1	2	9
<input type="checkbox"/> Alergias crónicas (no asma) .....	1	2	9
<input type="checkbox"/> Diabetes .....	1	2	9
<input type="checkbox"/> Anomalía congénita/malformación congénita .....	1	2	9
<input type="checkbox"/> Cardiopatía congénita u otra enfermedad del corazón .....	1	2	9
<input type="checkbox"/> Trastornos convulsivos .....	1	2	9
<input type="checkbox"/> Trastornos huesos y/o articulaciones y/o musculares .....	1	2	9
<input type="checkbox"/> Trastornos intestinales crónicos (como diarrea) .....	1	2	9
<input type="checkbox"/> Trastornos mentales (incluido retraso mental) .....	1	2	9
<input type="checkbox"/> Síndrome de Down .....	1	2	9
<input type="checkbox"/> Ceguera o problemas de visión .....	1	2	9
<input type="checkbox"/> Sordera o problemas de audición .....	1	2	9
<input type="checkbox"/> Defectos del habla .....	1	2	9
<input type="checkbox"/> Parálisis .....	1	2	9
<input type="checkbox"/> Tumor maligno .....	1	2	9
<input type="checkbox"/> Leucemia .....	1	2	9
<input type="checkbox"/> Problemas de riñón .....	1	2	9
<input type="checkbox"/> Falta de un miembro (mano, pierna, brazo, pie) .....	1	2	9
<input type="checkbox"/> Trastornos crónicos de la piel (dermatitis, eccema, ...) .....	1	2	9

**P.11.** ¿Ha tenido su hijo/a algún accidente que le haya causado heridas o lesiones suficientes para limitar su actividad normal y/o para necesitar asistencia sanitaria en los últimos 12 meses?

- Sí ..... 1 ⇒ ¿Cuántos accidentes? .....
- No ..... 2 ⇒ **Pasar a P.12**
- NC ..... 9 ⇒ **Pasar a P.12**

**P.11a.** Y refiriéndonos en concreto al último accidente, ¿dónde tuvo lugar?

- En su casa ..... 1
- En la escuela, colegio, guardería ..... 2
- En un lugar de recreo o deporte ..... 3
- En una vía pública, calle, edificio público, edificio comercial, etc. (que no fuera accidente de tráfico) ..... 4
- En la vía pública: accidente de tráfico como pasajero ..... 5
- En la vía pública: accidente de tráfico como peatón ..... 6
- En otro lugar ..... 7
- NS/NC ..... 9

**P.11b.** ¿Cuál es la principal lesión o daño que le produjo el accidente?

- Envenenamiento o Intoxicación (no alimentarias) .. 1
- Quemaduras ..... 2
- Fracturas ..... 3
- Contusiones, hematomas, esguinces, luxaciones .. 4
- Heridas profundas ..... 5
- Otros daños ..... 6
- N/C ..... 9

**P.11c.** Como consecuencia de este último accidente, ¿tuvo que ... ?

- Ser ingresado en un hospital ..... 1
- Acudir a un servicio de urgencias ..... 2
- Consultar a un médico o enfermera ..... 3
- No fue necesaria ninguna atención sanitaria ..... 4
- N/C ..... 9

**A TODOS/AS**

**P.12.** ¿Durante las dos últimas semanas, es decir, desde el día ... hasta ayer, ha tenido su hijo/a que reducir o limitar su actividad principal (estudio, vida cotidiana) o las actividades que realiza en su tiempo libre (diversiones, juegos, paseos) por algún dolor o síntoma?

- Sí ..... 1
- No ..... 2 ⇒ **Pasar P.13**
- NC ..... 9 ⇒ **Pasar P.13**

**P.12a.** ¿Cuántos días?

Días  
 NS/NC ..... 99



**P.18.** Y refiriéndonos a la última consulta realizada, ¿dónde tuvo lugar la consulta que hizo usted al médico? (si ha habido varias consultas en los últimos quince días, referirse a la última de todas)

- ✍ Centro de Salud/Consultorio ..... 1
- ✍ Ambulatorio/Centro de Especialidades ..... 2
- ✍ Consulta externa de un Hospital ..... 3
- ✍ Servicio de Urgencia de un Ambulatorio/Consultorio ..... 4
- ✍ Servicio de Urgencia de un Hospital ..... 5
- ✍ Consulta del médico particular ..... 6
- ✍ Consulta del médico de una sociedad ..... 7
- ✍ En el domicilio de usted ..... 8
- ✍ Consulta telefónica ..... 9
- ✍ Otros lugares ..... 10
- ✍ NS/NC ..... 99

**P.18a.** ¿Cuál fue el motivo de esta última consulta al médico?

	Sí	No	NS/NC
✍ Vacunación .....	1	2	9
✍ Control de salud periódico .....	1	2	9
✍ Diagnóstico y/o tratamiento .....	1	2	9
✍ Revisión por otros motivos .....	1	2	9
✍ Sólo dispensación de recetas ....	1	2	9
✍ Otros .....	1	2	9

**P.18b.** ¿Cuál era la especialidad del médico al que consultó?

- ✍ Medicina general ..... 1
- ✍ Pediatría ..... 2
- ✍ Otros ..... 3

▼ ¿Cuál?

- ✍ Alergología ..... 01
- ✍ Aparato digestivo ..... 02
- ✍ Cardiología ..... 03
- ✍ Cirugía general y digestiva ..... 04
- ✍ Cirugía cardiovascular ..... 05
- ✍ Cirugía vascular ..... 06
- ✍ Dermatología ..... 07
- ✍ Endocrinología y nutrición ..... 08
- ✍ Ginecología-obstetricia ..... 10
- ✍ Internista ..... 11
- ✍ Nefrología ..... 12
- ✍ Neumología ..... 13
- ✍ Neurocirugía ..... 14
- ✍ Neurología ..... 15
- ✍ Oftalmología ..... 16
- ✍ Otorrinolaringología ..... 17
- ✍ Oncología ..... 18
- ✍ Psiquiatría ..... 19
- ✍ Rehabilitación ..... 20
- ✍ Reumatología ..... 21
- ✍ Traumatología ..... 22
- ✍ Urología ..... 23
- ✍ Otros ..... 24
- ✍ No sabe ..... 88
- ✍ No contesta ..... 99

**P.18c.** Y en esa última consulta médica, ¿podría decirme cuánto tiempo tardó, aproximadamente, en llegar desde su domicilio al lugar de la consulta? (Entrevistador/a: si le dicen "nada de tiempo", concretar cuántos minutos fueron)

minutos  
 ✍ NS/NC ..... 99

**P.18d.** ¿Y cuánto tiempo tuvo que esperar en el lugar de la consulta desde que llegó hasta que fue atendido por el médico? (Entrevistador/a: si le dicen "nada de tiempo", concretar cuántos minutos fueron)

minutos  
 ✍ NS/NC ..... 99

**P.18e.** El médico al que acudí en esta última consulta realizada por su hijo/a era ...

- ✍ De la Seguridad Social/S.A.S. (Servicio Andaluz de Salud) ..... 1
- ✍ De una Sociedad Médica (p.ej: Sanitas, Adeslas, Asisa) ..... 2
- ✍ Médico privado/particular ..... 3
- ✍ Otros ..... 4
- ✍ NS/NC ..... 9

**A TODOS/AS**

**P.19.** Y hablando de otro tipo de problemas, durante los últimos 6 meses, ¿ha ido su hijo/a al dentista, protésico, ortodoncista o higienista dental para examen, consejo o tratamiento de problemas de su dentadura o boca?

- ✍ Sí ..... 1
- ✍ No ..... 2 ⇒ Pasar P.19b
- ✍ N/C ..... 9 ⇒ Pasar P.19b

**P.19a.** ¿Cuántas veces?

veces ⇒ Pasar P.19c  
 ✍ NS/NC ..... 99

**P.19b.** Si no ha ido en los últimos 6 meses, ¿puede recordar cuánto tiempo hace que acudió al dentista, protésico, ortodoncista o higienista dental (concretar lo más posible)?

años  meses  
 ✍ Nunca ha ido al dentista ..... 97 } P.20  
 ✍ No recuerda ..... 98 }  
 ✍ NS/NC ..... 99 }

**P.19c.** ¿La última vez que acudió su hijo/a al dentista, ortodoncista o protésico lo hizo por alguno/s de los motivos siguientes?

	Sí	No	N/C
✍ Revisión o chequeo .....	1	2	9
✍ Limpieza de boca .....	1	2	9
✍ Empastes (obturaciones) .....	1	2	9
✍ Extracción de algún diente o muela .....	1	2	9
✍ Poner fundas, puentes u otro tipo de prótesis .....	1	2	9
✍ Tratamiento de las enfermedades de las encías .....	1	2	9
✍ Ortodoncia .....	1	2	9
✍ Selladores, aplicación de flúor ...	1	2	9
✍ Otros motivos .....	1	2	9

**P.19d. El dentista, ortodoncista o protésico al que consultó su hijo/a esta última vez era...**

- De la Seguridad Social/S.A.S. (Servicio Andaluz de Salud) ..... 1
- De una sociedad Médica (p.ej: Sanitas, Adeslas, Asisa) ..... 2
- Dentista privado/particular ..... 3
- Otros ..... 4
- NS/NC ..... 9

**A TODOS/AS**

**P.20. Vamos a preguntarle ahora sobre el estado de la dentadura de su hijo/a.**

	Sí	No	N/C
<input type="checkbox"/> ¿Tiene caries? .....	1	2	9
<input type="checkbox"/> ¿Le han extraído dientes/muelas por caries o por otro motivo? .....	1	2	9
<input type="checkbox"/> ¿Tiene dientes/muelas empastados (obturados)? .....	1	2	9
<input type="checkbox"/> ¿Le sangran las encías al cepillarse o espontáneamente? .....	1	2	9
<input type="checkbox"/> ¿Los dientes que tiene están sanos? .....	1	2	9
<input type="checkbox"/> No procede, no tiene dientes .....	3	-	-

**P.21. Durante los últimos doce meses, ¿ha estado su hijo/a ingresado en un hospital, al menos durante una noche?**

- Sí ..... 1
- No ..... 2 ⇒ Pasar P.22
- N/C ..... 9 ⇒ Pasar P.22

**P.21a. ¿Cuántas veces ha estado su hijo/a hospitalizado en estos últimos doce meses?**

\_\_\_\_\_ Veces  
 NS/NC ..... 99

**P.21b. ¿Estaba usted en la lista de espera para ingresar a su hijo/a por ese motivo?**

- Sí ..... 1
- No ..... 2 ⇒ Pasar P.22
- N/C ..... 9 ⇒ Pasar P.22

**P.21c. ¿Cuánto tiempo en meses? (si sólo fueron días contabilizar como "0" meses)**

\_\_\_\_\_ meses  
 NS/NC ..... 99

**A TODOS/AS**

**P.22. En estos últimos doce meses, ¿ha tenido su hijo/a que utilizar algún servicio de urgencias por algún problema o enfermedad propia?**

- Sí, acudió a un centro o servicio ..... 1
- Sí, acudieron a mi domicilio ..... 2
- No ..... 3 ⇒ P.23
- NS/NC ..... 9 ⇒ P.23

**P.22a. Y en total, ¿cuántas veces tuvo su hijo/a que utilizar un servicio de urgencias en estos últimos 12 meses?**

\_\_\_\_\_ veces  
 NS/NC ..... 99

**P.22b. Refiriéndonos a la última vez que su hijo/a utilizó un servicio de urgencias en estos doce últimos meses, ¿dígame si dicho servicio de urgencias pertenecía a ...?**

- Un hospital de la Seguridad Social/S.A.S. (Servicio Andaluz de Salud) ..... 1
- Un servicio de urgencias no hospitalario de la S.S./S.A.S. .... 2
- Un servicio privado de urgencias ..... 3
- Un sanatorio, hospital o clínica privada .... 4
- Otros ..... 5 } P.23
- NS/NC ..... 9

**P.22c. ¿Por qué fue usted a un servicio de urgencias?**

- Se lo mandó el médico ..... 1
- Usted, sus familiares u otras personas lo consideraron necesario ..... 2
- Otros ..... 3
- NS/NC ..... 9

**A TODOS/AS.**

**AHORA VAMOS A HABLAR SOBRE LOS HÁBITOS DE SU HIJO/A**

**P.23. ¿Podría indicarme, aproximadamente, cuántas horas al día duerme su hijo/a habitualmente?**

\_\_\_\_\_ Horas  
 NS/NC 99

**P.24. ¿Qué tipo de ejercicio físico hace su hijo/a en su tiempo libre, dígame cuál de estas posibilidades describe mejor la mayor parte de sus actividades en su tiempo libre? (Mostrar TARJETA B)**

- No hace ejercicio.. Su tiempo libre lo ocupa de forma casi completamente sedentaria (leer, ver la televisión, ir al cine, tumbado en la cama o la cuna) ..... 1
- Hace alguna actividad física o deportiva ocasional (caminar o pasear en bicicleta, gimnasia, actividades recreativas de ligero esfuerzo, etc.) ..... 2
- Hace actividad física regular varias veces al mes (deportes, gimnasia, correr, natación, ciclismo, juegos de equipo, etc.) ..... 3
- Hace entrenamiento deportivo o físico varias veces por semana ..... 4
- Otros ..... 5
- NS/NC ..... 9

**P.25. ¿Suele su hijo/a ver la televisión todos o casi todos los días?**

- Sí ..... 1
- No ..... 2 ⇒ Pasar P.26
- N/C ..... 9 ⇒ Pasar P.26

**P.25a. ¿Durante cuánto tiempo, aproximadamente?**

- Menos de 1 hora ..... 1
- De 1 hora a 2 horas ..... 2
- De 2 a 3 horas ..... 3
- Más de 3 horas ..... 4
- NS/NC ..... 9







**ENTREVISTADOR/A:** Las siguientes preguntas son sobre el/la esposo/a pareja (conviviente) de la persona entrevistada.

**P.41.** ¿Está usted casado/a y/o vive actualmente en pareja?

- Sí ..... 1 ⇨ **P.42**
- No ..... 2 ⇨ **P.43**
- No contesta ! ! ! ! ! . 9 ⇨ **P.43**

**P.42.** ¿Cuál es el nivel más alto de estudios finalizados por su esposa/a y/o pareja?

- No sabe leer o escribir ..... 1
- No ha estudiado pero sabe leer y escribir ..... 2
- Estudios primarios (hasta 5º EGB, ingreso)..... 3
- EGB completa (8º) o similar (bachiller elemental) .. 4
- Estudios de FP I ..... 5
- Estudios de FP II ..... 6
- Estudios secundarios (BUP, B.Superior) ..... 7
- Estudios universitarios de grado medio ..... 8
- Estudios universitarios de grado superior ..... 9
- Otros estudios, especificar ..... 10

**P.42a.** ¿Cuál es la situación laboral actual de su esposo/a y/o pareja?

- Trabaja ..... 1 ⇨ **P.42c**
- Está en el paro y ha trabajado antes ..... 2
- Busca primer empleo ..... 3
- Jubilado (trabajó anteriormente) ..... 4
- Sus labores/Ama de casa ..... 5
- Estudiante ..... 6
- Incapacidad/invalidez permanente ..... 7
- Otros ..... 8

► ¿Cuántos meses en paro?

**P.42b.** ¿Percibe su esposo/a y/o pareja alguna pensión (pública o privada)?

- Sí ..... 1 ⇨ ¿Cuál? .....
- No ..... 2
- NC ..... 9

**P.42c.** ¿Cuál es o era la actividad principal de la empresa donde trabaja o la última empresa en la que ha trabajado su esposo/a y/o pareja?

**P.42d.** ¿Cuál es la ocupación que desempeña en la actualidad o la última que ha desempeñado su esposo/a y/o pareja?

**P.42e.** ¿Cuál es la categoría profesional que tiene o tenía en la empresa donde trabaja o la última categoría profesional en la que ha trabajado su esposo/a y/o pareja?

- Trabajador por cuenta propia, sin asalariados ..... 1
- Trabajador por cuenta propia, con 10 ó más asalariados ..... 2
- Trabajador por cuenta propia, con menos de 10 asalariados ..... 3
- Gerente de una empresa con 10 ó más asalariados ..... 4
- Gerente de una empresa con menos de 10 asalariados ..... 5
- Capataz, supervisor o encargado ..... 6
- Otro asalariado ..... 7



Anexo II

## **Definición de Variables**



La siguiente tabla muestra las variables estudiadas. La formulación de las preguntas puede consultarse en el cuestionario de la EAS 2011-2012 (Anexo I).

I. Nivel de Salud	Variables Cuestionario Infantil EAS 11
Percepción de mala salud	P 7
Estado de salud general	P8
Enfermedades crónicas	P10
Accidentes	P11
Limitación	P12
Días en cama	P13
Consumo de medicamentos	P15
Salud bucodental	P20
II. Uso de servicios sanitarios	
Porcentaje de menores que acudieron a alguna consulta médica en los 15 días previos a la realización de la entrevista	P17
Número de consultas demandadas en los últimos 15 días	P17a
Lugar de consulta	P18
Motivo principal de la consulta	P18a
Profesional de medicina visitado/a	P18b
Porcentaje de menores que acudieron a alguna consulta odontológica en el semestre anterior	P19
Porcentaje de menores que nunca han acudido a una consulta dental	P19b
Motivo de la consulta dental	P19c
Tipo de dentista consultado en la última visita	P19d
Porcentaje de menores que recibieron una consulta urgente en el último año	P22
Porcentaje de menores que acudieron en más de una ocasión a una consulta urgente en los últimos 12 meses	P22a
Persona que indicó que el o la menor fuera al servicio de urgencias	P22c
Porcentaje de menores que estuvieron ingresados en el último año	P21
III. Hábitos de vida	
Proporción de menores que diariamente ven la televisión	P25
Tiempo que los y las menores destinan cada día a ver la televisión	P25a
Frecuencia baño / ducha	P31
Frecuencia lavado de dientes	P31
Sedentarismo	P24
Cuidados frente al sol	P26
Frecuencia de exposición al sol en las horas centrales del día	P26a
Proporción de niños y niñas que sufrieron quemaduras solares	P26c
Número de horas diarias destinadas a dormir	P23

IV. Alimentación	
Índice de Masa Corporal	P27 y P27a
Percepción del peso en relación a la altura del o la menor	P28
Tipo de lactancia recibida en los primeros meses de vida	P29
Inicio al consumo de alimentos	P30
Hábitos alimentarios	P31

A continuación se describen algunas de las recodificaciones/tratamientos de las variables previas al análisis de las mismas:

#### Bloque 1

- **Percepción de mala salud.** La variable estudiada es la unión de las dos opciones más desfavorables: Regular y Mala (pregunta 7 del cuestionario).

#### Bloque 3

- **Sedentarismo.** Definimos sedentarismo en el tiempo libre cuando la persona entrevistada declara no hacer ningún ejercicio en su tiempo libre (pregunta 24 del cuestionario).
- **Uso de crema solar con factor de protección 15 o mayor.** La variable estudiada es la agregación de las opciones Casi siempre y Siempre (pregunta 26 de cuestionario).
- **Uso de camiseta.** La variable estudiada es la agregación de las opciones Casi siempre y Siempre (pregunta 26 de cuestionario).
- **Uso de gorra o sombrero.** La variable estudiada es la agregación de las opciones Casi siempre y Siempre (pregunta 26 de cuestionario).
- **Uso de gafas de sol para protegerse del sol.** La variable estudiada es la agregación de las opciones Casi siempre y Siempre (pregunta 26 de cuestionario).
- **Uso de sombra para evitar el sol.** La variable estudiada es la agregación de las opciones Casi siempre y Siempre (pregunta 26 de cuestionario).
- **Frecuencia de exposición al sol en las horas centrales del día.** La variable estudiada es la agregación de las opciones Casi siempre y Siempre (pregunta 26a de cuestionario).

#### Bloque 4

- **Índice de Masa Corporal (IMC).** Su cálculo se realizó a partir de los datos de peso y altura (preguntas 27 y 27ª del cuestionario, respectivamente) y relacionándolos con la edad del niño o niña según los estándares establecidos por la OMS (WHO) sobre obesidad infantil. La variable resultante se categorizó en:
  - Bajo de peso: puntuaciones z para el IMC inferior a -2
  - Peso normal: puntuaciones z para el IMC entre -2 y 1 (ambos inclusive)
  - Riesgo de obesidad o sobrepeso: puntuaciones z para el IMC entre 1 y 2 (inclusive)
  - Obesidad: puntuaciones z para el IMC superior a 2
  
- **Tipo de lactancia recibida en los primeros meses de vida.** Se define la variable para las 6 primeras semanas como la unión de las variables de las 4 primeras semanas y la 5ª y 6ª semana (pregunta 29 del cuestionario).

Además las variables de estratificación fueron:

- **Sexo:** Niño, niña.
- **Edad:** Los grupos de edad estudiados fueron de 0 a 2 años, de 3 a 7 años, de 8 a 15 años.
- **Provincia:** Almería, Cádiz, Córdoba, Granada, Huelva, Jaén, Málaga y Sevilla.
- **Nivel de estudios dominante:** Se refiere al nivel de estudios más alto que existe en la unidad familiar y que corresponda al padre, madre o persona encargada de la tutela del o la menor. Para esta variable las categorías son hasta primarios, secundarios, estudios universitarios.
- **Clase social dominante:** Se refiere a la clase social más alta que existe en la unidad familiar y que corresponda al padre, madre o persona encargada de la tutela del o la menor. Su cálculo se realizó en función de la ocupación, según la Clasificación Nacional de Ocupaciones de 1994. De esta clasificación resultó la siguiente codificación de la variable:
  - Clases sociales I y II: Directivos, profesiones asociadas a estudios universitarios, artistas y deportistas.
  - Clase social III: Empleados de tipo administrativo, profesionales de apoyo a la gestión, trabajadores de los servicios personales y de seguridad, trabajadores por cuenta propia, supervisores de trabajadores manuales.
  - Clases sociales IVa, IVb, V y en situación de desempleo: trabajadores manuales cualificados y semicualificados, trabajadores no cualificados y personas desempleadas.