

PLAN DE EMERGENCIA EXTERIOR ANTE EL RIESGO DE
ACCIDENTES GRAVES EN LOS QUE INTERVIENEN
SUSTANCIAS PELIGROSAS

SOLEVAL RENOVABLES, S.L.

LEBRIJA, SEVILLA

EL PLAN DE EMERGENCIA EXTERIOR, es el marco organizativo y funcional elaborado por la Junta de Andalucía, con la participación de las distintas Administraciones públicas, para prevenir y, en su caso, mitigar las consecuencias de los accidentes graves en los que intervienen sustancias peligrosas.

EL PLAN DE EMERGENCIA EXTERIOR, se desarrolla desde una perspectiva integral de prevención-intervención- rehabilitación, con especial atención a la evaluación de los posibles tipos de accidentes que puedan producirse y a la estimación de las zonas de riesgo, estableciendo las medidas de protección más idóneas; a la constitución de una adecuada estructura organizativa y al desarrollo de procedimientos coordinados entre las entidades y servicios implicados en actuaciones de prevención e intervención.

INDICE.

1. INTRODUCCIÓN.....	6
2. OBJETO Y ÁMBITO.....	8
2.1. FUNCIONES BÁSICAS DEL PLAN DE EMERGENCIA EXTERIOR.....	8
2.2. DESCRIPCIÓN GENERAL DEL ESTABLECIMIENTO.....	9
2.3. ENTORNO GEOGRÁFICO.....	11
3. BASES Y CRITERIOS	12
3.1. JUSTIFICACIÓN Y DESCRIPCIÓN DE LA METODOLOGÍA UTILIZADA PARA LA IDENTIFICACIÓN DEL RIESGO	13
3.2. JUSTIFICACIÓN Y DESCRIPCIÓN DE LA METODOLOGÍA UTILIZADA PARA LA VALORACIÓN DEL RIESGO... ..	14
3.3. DEFINICIÓN DE LAS ZONAS OBJETO DE PLANIFICACIÓN.....	17
3.4. JUSTIFICACIÓN Y DESCRIPCIÓN DE LOS CRITERIOS DE PLANIFICACIÓN UTILIZADOS.....	18
3.4.1. Valores umbrales para la zona de intervención.....	18
3.4.2. Valores umbrales para la zona de alerta.....	18
3.4.3. Valores umbrales para el efecto dominó.....	19
4. ZONAS OBJETO DE PLANIFICACIÓN.....	20
4.1. CRITERIO PARA LA DEFINICIÓN DE LAS ZONAS OBJETO DE PLANIFICACIÓN.....	20
4.2. CRITERIOS DE VULNERABILIDAD. ZONAS DE INTERVENCIÓN Y ALERTA.....	21
5. DEFINICIÓN Y PLANIFICACIÓN DE LAS MEDIDAS DE PROTECCIÓN.....	22
5.1. MEDIDAS DE PROTECCIÓN A LA POBLACIÓN.....	22
5.1.1. Sistema de avisos.....	22
5.1.2. Control de accesos.....	23
5.1.3. Confinamiento.....	23
5.1.4. Alejamiento.....	23
5.1.5. Evacuación.....	24
5.1.6. Medidas de autoprotección personal.....	24
6. ESTRUCTURA Y ORGANIZACIÓN DEL PLAN DE EMERGENCIA EXTERIOR.....	25
6.1. DIRECCIÓN DEL PLAN DE EMERGENCIA EXTERIOR.....	26
6.2. COMITÉ ASESOR.....	27
6.3. GABINETE DE INFORMACIÓN.....	28
6.4. COMITÉ DE OPERACIONES.....	28
6.5. CENTRO DE OPERACIONES.....	30
6.5.1. El Centro de Coordinación Operativa (CECOP).....	30

6.5.2. Puesto de Mando Avanzado.....	30
6.6. GRUPOS OPERATIVOS.....	31
6.6.1. Grupo de Intervención.....	32
6.6.2. Grupo Técnico de Seguimiento y Control.....	32
6.6.3. Grupo Sanitario.....	34
6.6.4. Grupo de Seguridad.....	34
6.6.5. Grupo de Apoyo Logístico.....	35
6.6.6. Generalidades.....	36
6.7. PROCEDIMIENTOS DE COORDINACIÓN CON EL PLAN ESTATAL.....	36
7. OPERATIVIDAD DEL PEE.....	37
7.1. CRITERIOS Y CANALES DE NOTIFICACIÓN DEL ACCIDENTE.....	37
7.2. CRITERIOS DE ACTIVACIÓN DEL PLAN DE EMERGENCIA EXTERIOR.....	39
8. PROCEDIMIENTOS DE ACTUACIÓN DEL PEE.....	40
8.1. ALERTA AL PERSONAL ADSCRITO AL PEE.....	40
8.2. ACTUACIÓN DESDE LOS PRIMEROS MOMENTOS DE LA EMERGENCIA.....	41
8.3. ACTUACIÓN DE LOS GRUPOS OPERATIVOS.....	41
8.4. COORDINACIÓN DE LOS OPERATIVOS. PUESTO DE MANDO AVANZADO.....	42
8.5. SEGUIMIENTO DEL DESARROLLO DEL SUCESO. FIN DE LA EMERGENCIA.....	44
9. INFORMACIÓN A LA POBLACIÓN DURANTE LA EMERGENCIA.....	45
10. CATÁLOGO DE MEDIOS Y RECURSOS.....	46
11. IMPLANTACIÓN DEL PLAN DE EMERGENCIA EXTERIOR.....	47
11.1. INFORMACIÓN DEL PLAN DE EMERGENCIA EXTERIOR A LA POBLACIÓN.....	48
11.2. INFORMACIÓN Y DIVULGACIÓN A LAS ENTIDADES LOCALES.....	48
12. MANTENIMIENTO DEL PLAN DE EMERGENCIA EXTERIOR.....	49
12.1. ACTUALIZACIONES Y COMPROBACIONES PERIÓDICAS.....	49
12.2. EJERCICIOS DE ADIESTRAMIENTO.....	50
12.3. SIMULACROS.....	51
12.4. EVALUACIÓN DE LA EFICACIA DE LA INFORMACIÓN A LA POBLACIÓN.....	51
12.5. REVISIONES DEL PLAN DE EMERGENCIA EXTERIOR Y PROCEDIMIENTOS DE DISTRIBUCIÓN DE ÉSTAS.....	52
13. PLANES DE ACTUACIÓN MUNICIPAL.....	53
13.1. FUNCIONES BÁSICAS.....	53
13.2. CONTENIDO MÍNIMO DE LOS PLANES DE ACTUACIÓN MUNICIPAL.....	53

13.3. CENTROS DE COORDINACIÓN OPERATIVOS LOCALES.....55

13.4. INTERFASE DE LOS PLANES DE ACTUACIÓN LOCAL Y EL PLAN DE EMERGENCIA EXTERIOR.55

1. INTRODUCCIÓN.

El consumo creciente de derivados petrolíferos y gas natural, la síntesis de productos sumamente tóxicos para su utilización en la industria química, así como el almacenamiento de productos fertilizantes y fitosanitarios o la acumulación de residuos para su tratamiento, producen, en algunos establecimientos, situaciones excepcionales de riesgo que pueden verse acentuadas tanto por una elevada densidad de población en el entorno de las mismas, ya sea de forma ocasional o permanente, como por la presencia de zonas cuyo valor natural es necesario preservar.

Estas situaciones han incrementado la toma de conciencia por parte de las personas responsables de las Administraciones Públicas de los diferentes países industrializados e, incluso, de los Organismos Internacionales, para establecer criterios, normas y guías con objeto de prevenir el riesgo y controlar las emergencias que puedan producirse en las instalaciones susceptibles de sufrir accidentes graves.

La entrada en vigor, en julio de 1999 del Real Decreto 1254/1999, de 16 de julio, por el que se aprueban medidas de control de los riesgos inherentes a los accidentes graves en los que intervengan sustancias peligrosas, supuso un cambio significativo en cuanto a las obligaciones a cumplir por parte de los establecimientos industriales afectados, con relación a la prevención, gestión y control de los riesgos asociados a sus instalaciones y actividades.

El Real Decreto 1254/1999 constituye la transposición al ordenamiento jurídico nacional de la Directiva 96/82/CE, del Consejo de 9 de diciembre de 1996 relativa al control de los riesgos inherentes a los accidentes graves en los que intervengan sustancias peligrosas, conocida como Directiva Seveso II, que supone un avance relevante en el proceso de armonización de la Unión Europea en el ámbito de la prevención de accidentes graves y la gestión de los riesgos en aquellos establecimientos en los que estén presentes sustancias peligrosas en cantidades significativas.

El artículo 11.4 del Real Decreto 1254/99 dispone que, para las empresas afectadas, los órganos competentes de las Comunidades Autónomas elaborarán, con la colaboración de los industriales, un Plan de Emergencia Exterior para prevenir y, en su caso mitigar, las consecuencias de los posibles accidentes graves previamente analizados, clasificados y evaluados; que se establezcan las medidas de protección más idóneas, los recursos humanos y materiales necesarios y el esquema de coordinación de las autoridades, órganos y servicios llamados a intervenir.

Posteriormente en la Comunidad Autónoma de Andalucía entró en vigor el Decreto 46/2000, de 7 de febrero, por el que se determinan las competencias y funciones de los Órganos de la Administración de la Junta de Andalucía en relación con los medios de control de riesgos inherentes a los accidentes graves en los que intervengan sustancias peligrosas. Asimismo, el 14 de noviembre de ese mismo año, fue publicada la Orden de 18 de Octubre de 2000 de la Consejería de Empleo y Desarrollo Tecnológico para desarrollo y aplicación del artículo 2 del citado Decreto.

La elaboración de los Planes de Emergencia Exterior de las empresas afectadas, se ha de hacer teniendo en cuenta los criterios que establece la Directriz Básica de protección civil para el control y la planificación ante el riesgo de accidentes graves en los que intervienen sustancias peligrosas (en adelante “la Directriz Básica”), aprobada por Real Decreto 1196/2003, de 19 de septiembre y publicada en el BOE nº 242 de 9 de octubre de 2003. Esta directriz pretende adecuarse a los conceptos definidos en la Directiva Seveso II.

La Consejería de Justicia e Interior, como órgano competente en el territorio de la Comunidad Autónoma para la elaboración de los Planes de Emergencia Exterior en las industrias afectadas por el R.D. 1254/99, según recoge el Decreto 46/2000 de 7 de febrero, de la Junta de Andalucía, aborda la ejecución de Planes de Emergencia Exterior para la provincia de Sevilla, para aquellas empresas susceptibles de ocasionar accidentes graves en los que intervengan sustancias peligrosas.

Así, siguiendo lo establecido en el Artículo 7 de la citada Directriz Básica y con la información contenida en los Informes de Seguridad proporcionados por el industrial, se ha elaborado el presente PLAN DE EMERGENCIA EXTERIOR ANTE EL RIESGO DE ACCIDENTE GRAVE EN LOS QUE INTERVIENEN SUSTANCIAS PELIGROSAS PARA EL ESTABLECIMIENTO SOLEVAL RENOVABLES, S.L., con el objeto de prevenir y, en su caso, mitigar los efectos de los accidentes graves limitando sus consecuencias para el hombre y el medio ambiente, dentro de las obligaciones de los poderes públicos de garantizar el derecho a la vida y a la integridad física de la población así como el derecho a disfrutar de un medio ambiente adecuado para el desarrollo de la persona, ambos reconocidos en la Constitución.

El Plan a continuación desarrollado se estructura según establece la Directriz Básica, en su artículo 7, en los siguientes apartados:

- Objeto y ámbito.
- Bases y criterios.
- Zonas objeto de planificación.
- Definición y planificación de las medidas de protección.
- Estructura y organización del Plan.
- Operatividad.
- Procedimientos de actuación del Plan.
- Información a la población durante la emergencia.
- Catálogo de medios y recursos.
- Implantación.
- Mantenimiento.
- Planes de Actuación Municipales.

2. OBJETO Y ÁMBITO.

El objeto fundamental del Plan de Emergencia Exterior (PEE) es el establecimiento de las medidas de prevención y de información, así como la organización y los procedimientos de actuación, asegurando una mejor eficacia y coordinación en la intervención de los medios y recursos disponibles.

La finalidad del PEE es prevenir y, en su caso, mitigar los efectos de los accidentes graves en los que intervengan sustancias peligrosas, limitando sus consecuencias para las personas, los bienes y el medio ambiente.

El PEE, aquí desarrollado, está destinado a hacer frente a situaciones puntuales que entrañen un grave riesgo para personas y bienes, o que representen, también de forma grave, un riesgo de contaminación del medio ambiente. En general, en estas situaciones, se requiere la movilización de una gran cantidad de recursos humanos y materiales, por lo que es esencial una planificación previa de las actuaciones y de las medidas de protección que han de adoptarse.

El PEE constituye el marco orgánico y funcional para la intervención preventiva o mitigadora frente a los accidentes graves en los que intervienen sustancias peligrosas, que en el mismo se contemplan. A partir del análisis y evaluación de los accidentes, establece las medidas de actuación, la aplicación de medios y recursos y el esquema de coordinación entre Administraciones, organismos y servicios a intervenir.

La realización del Análisis de Riesgos y la evaluación de los accidentes es obligación de la empresa SOLEVAL RENOVABLES, S.L., estando incluidos en el Informe de Seguridad. Esta información es validada y acreditada por la Consejería competente en materia de industria.

El ámbito de aplicación del presente Plan de Emergencia Exterior es el establecimiento SOLEVAL RENOVABLES, S.L., situada en Lebrija, Sevilla. Se determinará la descripción general del establecimiento objeto de la planificación así como su entorno geográfico.

2.1. FUNCIONES BÁSICAS DEL PLAN DE EMERGENCIA EXTERIOR

Las funciones básicas que pretende cubrir este Plan son las siguientes:

- Caracterizar las zonas de intervención y alerta.
- Prever la estructura organizativa y los procedimientos de intervención para las situaciones de emergencia por accidentes graves.
- Prever los procedimientos de coordinación con el Plan Estatal para garantizar su adecuada integración.
- Establecer los sistemas de articulación con las organizaciones de las Administraciones municipales y definir los criterios para la elaboración de los planes de actuación municipal de aquéllas.

- Especificar los procedimientos de información a la población sobre las medidas de seguridad que deban tomarse y sobre el comportamiento a adoptar en caso de accidente.
- Catalogar los medios y recursos específicos a disposición de las actuaciones previstas.
- Garantizar la implantación y mantenimiento del PEE.

2.2. DESCRIPCIÓN GENERAL DEL ESTABLECIMIENTO.

Las actividades que desarrolla la planta termosolar SOLEVAL RENOVABLES, S.L., están clasificadas según la clasificación Nacional de Actividades Económicas (CNAE) con el código 35.19 y 35.13 (Producción de energía eléctrica de otros tipos. Distribución de energía eléctrica). (Real Decreto 475/2007 de 13 de Abril).

La instalación es una planta solar térmica, con tecnología de colectores cilindro-parabólicos, para producir energía eléctrica. Aprovechando la radiación solar concentrada se calentará un fluido a alta temperatura para hacer funcionar un ciclo termodinámico.

Los datos generales de la empresa se muestran a continuación:

DATOS GENERALES DE LA INSTALACIÓN	
Razón social	SOLUCIA RENOVABLES 1, S.L. C/ Astronomía 1 (Torre 2, P.7, Mod. 14) 41015 Sevilla
Actividad	Planta Solar Termoeléctrica de 50 MWe
Establecimiento industrial	SOLEVAL RENOVABLES, S.L. (Planta Lebrija 1) Término municipal de Lebrija (Sevilla)
Nombre del máximo responsable de la instalación	Jefe de Planta

Las instalaciones de SOLEVAL RENOVABLES, S.L. se encuentran localizadas en las coordenadas UTM:

X: 228.708
Y: 4.100.691

37° 00' 45,6" N
6° 02' 56,5" W

El establecimiento SOLEVAL RENOVABLES, S.L., queda afectado por la legislación vigente en materia de prevención de Accidentes Graves en los que intervengan Sustancias Peligrosas, Real Decreto 1254/1999, de 16 de julio, *por el que se aprueban medidas de control de los riesgos inherentes a los accidentes graves en los que intervengan sustancias peligrosas*, por la presencia de éstas en sus instalaciones.

Las sustancias peligrosas presentes son:

Sustancias nombradas (Parte 1/Anexo I R.D. 948/2005)

- Gas Natural Licuado

Categorías de sustancias peligrosas (Parte 2/Anexo I R.D. 948/2005)

1) Muy tóxicas:

- No existen sustancias con esta clasificación.

2) Tóxicas:

- No existen sustancias con esta clasificación.

3) Comburentes:

- No existen sustancias con esta clasificación.

4) Explosivas:

- No existen sustancias con esta clasificación.

5) Explosivas:

- No existen sustancias con esta clasificación.

6) Inflamable:

- No existen sustancias con esta clasificación.

7.a) Muy inflamable:

- No existen sustancias con esta clasificación.

7.b) Líquido muy inflamable:

- Tetrahidrotiofeno (THT).

8) Extremadamente inflamable:

- No existen sustancias con esta clasificación.

9) Sustancias peligrosas para el medio ambiente:

9.i) (R50):

- Aceite térmico (Therminol VP1).

9.ii) (R51/53):

- No existen sustancias con esta clasificación.

10) Cualquier clasificación distinta en combinación con los enunciados de riesgo R14 y R29:

- No existen sustancias con esta clasificación.

Los umbrales de aplicación del R.D.1254/1999 para las sustancias peligrosas presentes son:

Clasificación R.D. 1254/1999 y R.D. 948/2005	Cantidad máxima aproximada (Tn)		
	Presente	Artículo 6 y 7	Artículo 9
Sustancias Nombradas (Parte 1 Anexo I)			
Gas Natural Licuado	Supera los Art. 6 y 7	50	200
Categorías de sustancias peligrosas (Parte 2 Anexo I)			
7.b. Líquido muy inflamable		5.000	50.000
Tetrahidrotiofeno (THT)	No Supera ni el Art. 9 ni los Art. 6 y 7.		
9. Sustancias peligrosas para el medio ambiente		100	200
9i. (R50)			
Aceite térmico (Therminol VP1)	Supera el Art. 9		

2.3. ENTORNO GEOGRÁFICO.

Para acceder a la planta, se ha de tomar la carretera A-8150 (Lebrija-Camino de las Marismillas) continuando por la carretera SE-9029 (Lebrija Marismilla), para alcanzar finalmente las parcelas del Subsector A.

3. BASES Y CRITERIOS.

La práctica totalidad de los accidentes potenciales en instalaciones de fabricación, tratamiento o almacenamiento de productos químicos que pueden provocar daños sobre las personas, el medio ambiente y los bienes se corresponden con la fuga o derrame incontrolado de sustancias peligrosas por sus características inflamables o explosivas.

Si bien los sucesos iniciadores de tales accidentes se asocian a causas de diversa índole: naturales (terremotos, maremotos, inundaciones, huracanes, etc), humanos (fallos en procedimientos de operación, arranque, paradas, etc) o técnicas (deterioro de soldaduras, fallo en juntas, etc) será la dinámica de procesos, las características de las sustancias involucradas y los medios de protección existentes los que llevarán a los diferentes desarrollos de accidentes y, en definitiva, a los sucesos finales.

De esta manera, analizando la cadena de sucesos desde el suceso inicial hasta las diferentes posibilidades de desarrollo de los mismos mediante las técnicas de identificación de riesgos que se indicarán a continuación, se llegarán a determinar aquellos accidentes que pueden tener consecuencias en el exterior, y que serán objeto de consideración primordial por parte del Plan de Emergencia Exterior.

Entre dichos accidentes cabrá considerar:

- Formación de nube tóxica o contaminación del medio ambiente ante fuga de producto tóxico.
- Formación de dardo de fuego, charco inflamable, nube inflamable y BLEVE ante fuga de sustancia inflamable.
- Explosión ante fuga de gas inflamable o de sustancia altamente inestable.

Los fenómenos físicos peligrosos asociados a dichos accidentes que se producirán sobre los diferentes elementos vulnerables dependen del carácter de la sustancia, pudiendo clasificarse en fenómenos de:

- Tipo mecánico (ondas de presión y proyectiles).
- Tipo térmico (radiación térmica).
- Tipo químico (fuga tóxica).

Una descripción más detallada de los diferentes fenómenos asociados a cada uno de estos accidentes se realiza cuando se definen las Zonas de Riesgo.

3.1. JUSTIFICACIÓN Y DESCRIPCIÓN DE LA METODOLOGÍA UTILIZADA PARA LA IDENTIFICACIÓN DEL RIESGO.

El objetivo de la identificación de riesgos es determinar qué accidentes, con consecuencias para el exterior, se pueden dar en una instalación industrial (almacenamiento, transporte, etc.), y que puedan suponer un grave daño para las personas, los bienes y el medio ambiente de forma que, una vez identificados se evalúen las consecuencias de estos accidentes, y se utilicen en la elaboración del PEE al objeto de poder prevenirlos y mitigar sus efectos, en caso que ocurran.

Existen diferentes procedimientos para identificar riesgos en una determinada instalación industrial; la elección de uno u otro dependerá del grado de experiencia que se tenga del proceso y del nivel al que se quiera identificar el riesgo.

Si el proceso es relativamente conocido, la identificación puede realizarse por:

- Experiencia histórica.
- Lista de chequeo ("check list").

Si el proceso es nuevo o tiene particularidades que no permiten una generalización hay que aplicar métodos de análisis, siempre cualitativos, que sistematicen la búsqueda de hipótesis incidentales:

- Análisis de Peligros y Operabilidad (HAZOP).
- ¿Qué ocurre si ...? (What if ...?).
- Análisis de modos de fallos y efectos (FMEA).

Las metodologías anteriormente mencionadas no son excluyentes entre sí, pudiendo ser aplicadas independientemente a un mismo proceso.

Para la identificación de escenarios de accidentes en la instalación de SOLEVAL RENOVABLES, S.L, se ha seguido la siguiente metodología:

- Análisis histórico de accidentes en Instalaciones similares y/o para las mismas sustancias peligrosas. Este análisis comprende la descripción de situaciones de riesgo que han ocurrido en el pasado. Para ello, se ha realizado una búsqueda en las bases de datos de accidentes del NRC, MARS, ARIP y JST.
- Árboles de fallo.

3.2. JUSTIFICACIÓN Y DESCRIPCIÓN DE LA METODOLOGÍA UTILIZADA PARA LA VALORACIÓN DEL RIESGO.

El análisis histórico puede ser muy útil para el establecimiento de hipótesis incidentales, así como para confirmar la tipología de accidentes que han sido deducidos mediante otras tipologías de estudios.

El análisis histórico no es más que un método de identificación de riesgos, basándose en la extracción de conclusiones de accidentes ocurridos con sustancias similares o instalaciones que llevan a cabo procesos semejantes al considerado. Su objetivo final es utilizar el tratamiento cuantitativo de dicho análisis para desarrollar una metodología que permita predecir la gravedad de los accidentes.

Su objetivo primordial es detectar los peligros presentes en una instalación por comparación con otras similares que hayan tenido accidentes registrados en el pasado. Analizando esos antecedentes es posible conocer las fuentes de peligro, estimar el alcance posible de los daños e incluso, si la información es suficiente, estimar la frecuencia de ocurrencia.

Para llevar a cabo, estos trabajos se dispone de bancos de datos informatizados, recopilaciones bibliográficas de accidentes o incluso de la propia experiencia siniestral de la empresa.

Es una metodología simple y económica, ya que no compromete muchos recursos materiales o humanos. Su gran ventaja es que detecta peligros absolutamente reales, que ya en el pasado se han puesto de manifiesto. Sin embargo, las informaciones recogidas son limitadas dado que solo se registran los accidentes que acaban en eventos de relativa importancia y obvian incidentes, potencialmente más peligrosos que los anteriores, pero que por circunstancias fortuitas favorables no desencadenan un gran accidente. Asimismo, las informaciones recogidas no son completas y están afectadas de imprecisiones importantes, lagunas y datos confidenciales desconocidos.

Se basa en informaciones de procedencia diversa:

- Bibliografía especializada (publicaciones periódicas y libros de consulta).
- Bancos de datos de accidentes informatizados.
- Registro de accidentes de la propia empresa, de asociaciones empresariales o de las autoridades competentes.
- Informes o peritajes realizados normalmente sobre los accidentes más importantes.

Algunos factores que se deben considerar al plantear y desarrollar un Análisis Histórico de Accidentes son:

- Determinar la definición de accidentes a analizar.
 - o Tipo de accidentes a ser estudiados (productos, instalaciones...)
- Identificación exacta del accidente:

- Lugar.
- Fecha y hora.
- Productos implicados.
- Instalaciones o equipos implicados.
- Identificación de las causas de los accidentes:
 - Errores humanos.
 - Fallos de equipos.
 - Fallo de diseño o de proceso.
- Identificación del alcance de los daños causados:
 - Pérdida de vidas.
 - Heridos.
 - Daños al medio ambiente.
 - Pérdidas en instalaciones y daños materiales.
 - Evacuación de personas, otras medidas, etc...
 - Impacto en la población en general.
- Descripción y valoración de las medidas aplicadas y, si es posible, de las estudiadas para evitar la repetición del accidente.

El ámbito de aplicación de esta técnica es muy variado:

- Aplicación útil principalmente para el establecimiento de posibles riesgos en una instalación.
- Puede ser de utilidad para hacer una aproximación cuantitativa de la frecuencia de determinados tipos de accidentes en caso de disponerse de una base estadística suficientemente representativa.
- De especial utilidad cuando se aplica a procesos y productos masivos o frecuentes (productos energéticos, productos químicos de base).
- Los resultados obtenidos dependen mucho de la calidad y de la información disponible en las fuentes de información consultadas.

Se trata de una técnica relativamente poco costosa dentro del campo del análisis de riesgo. El proceso consta de la consulta a la fuente o fuentes de información seleccionadas y posteriormente, un trabajo de selección y elaboración estadística de los resultados obtenidos.

La ventaja de este estudio son:

- El establecimiento de accidentes se basa en casos reales.

Los inconvenientes son:

- Los accidentes sobre los que se encuentra información más completa son los más importantes.
- En los bancos de datos informatizados, con frecuencia los datos reflejados son insuficientes, las causas quedan a menudo sin identificar.
- Los datos a menudo no son extrapolables a instalaciones de diseños diferentes. Los accidentes producidos en el pasado han tenido en general respuestas en modificaciones o prácticas operativas más seguras que hacen que sea más difícil que se reproduzcan en condiciones similares.

Registro del National Respose Center.

El National Response Center (NCR) es un organismo oficial estadounidense dependiente de la EPA (Environmental Protection Agency), encargado de la gestión y control de derrames y vertido de contaminantes al medio. Tiene actividad relevante en el campo de la detección e identificación de sustancias químicas en el ambiente y se encarga del mantenimiento del Incident Reporting Information System (IRIS).

El NRC ha hecho públicos sus registros de accidentes desde 1982, constituyendo un base de datos de gran magnitud.

Base de datos MARS.

A raíz del accidente de Seveso y de la experiencia precedente de Flixborough, la Unión Europea desarrolló un marco legislativo para el control de las empresas que manejan sustancias peligrosas. Esta normativa se concretó en la publicación de la Directiva 82/501/CEE sobre la prevención de accidentes mayores en determinadas actividades industriales (Directiva SEVESO).

Posteriormente, fue modificada trasponiéndose al ordenamiento jurídico español en el Real Decreto 886/1988 de 15 de julio, sobre prevención de accidentes mayores en determinadas actividades.

El objeto de estas normativas era mejorar la prevención de los accidentes mayores en los que intervenían sustancias peligrosas, así como limitar sus repercusiones en las personas y en el medio ambiente. Todo ello incidiendo especialmente en la obligatoriedad de declarar con que sustancia peligrosa se trabaja y en que cantidades; también qué políticas de prevención y reducción de riesgos se han adoptado; planificar las emergencias, informar a las autoridades, etc.

Para facilitar la información de la autoridad competente a la Unión Europea en caso de accidente se desarrolló un mecanismo de información mediante el cual las autoridades competentes en la materia en cada Estado Miembro, debería informar a la comisión sobre los accidentes acaecidos en su territorio (MARS, Major Accident Report System).

En el Institute Systems Engineering and Informatics (ISEI) dependiente del Joint Research Centre, organismo público de la Comisión Europea ubicado en Ispra (Italia) se desarrolló la base de datos MARS y en ella se han ido recopilando los informes aportados por los distintos estados miembros durante años de vigencia de este procedimiento. Con las informaciones recogidas, los responsables de JRC han publicado diversos informes permitiendo la difusión de los conocimientos adquiridos, aunque de una forma limitada.

ARIP: Accidental Release Information Program.

El CEPPO (Chemical Emergency Preparedness and Prevention Office), dependiente de la EPA (Environmental Protection Agency) de los Estados Unidos, desarrolló desde 1987 a 1997 una base de datos en la que recopilaba información sobre accidentes en instalaciones fijas derivados de fugas o derrames con consecuencias medioambientales. La base de datos cuenta con 4.946 registros. Desde 1997 se incorporan a la misma un número reducido de registros por año por motivos legales.

Las informaciones recopiladas hacen referencia a información de la empresas, fecha y hora en la que tiene lugar la fuga, identificación de los productos, estado de la planta en el momento del derrame, forma en que se produce, efectos de la fuga...

Árboles de fallos.

De toda la información obtenida en los estudios anteriores en las bases de datos se pueden concluir accidentes más probables en la instalación.

3.3. DEFINICIÓN DE LAS ZONAS OBJETO DE PLANIFICACIÓN.

La Directriz Básica define las siguientes zonas:

- **Zona de Intervención:** es aquella en la que las consecuencias de los accidentes producen un nivel de daños que justifica la aplicación inmediata de medidas de protección.
- **Zona de Alerta:** es aquella en la que las consecuencias de los accidentes provocan efectos que, aunque perceptibles por la población, no justifican la intervención, excepto para los grupos críticos de población.

Para cada una de las hipótesis obtenidas, y en función de las consecuencias de cada una para las personas, el medio ambiente y los bienes, se establecen en cada uno de los supuestos las zonas de intervención y alerta.

3.4. JUSTIFICACIÓN Y DESCRIPCIÓN DE LOS CRITERIOS DE PLANIFICACIÓN UTILIZADOS.

Las zonas potencialmente afectadas por los fenómenos peligrosos que se derivan de los posibles accidentes en las instalaciones contempladas en los Planes de Emergencia Exterior, se determinan a partir de las distancias a las que unas ciertas variables físicas, representativas de los fenómenos peligrosos, alcanzan unos determinados valores umbrales.

3.4.1. Valores umbrales para la zona de intervención.

Los valores umbrales que deberán adoptarse para la delimitación de la zona de intervención son los que a continuación se señalan:

- Un valor local integrado del impulso, debido a la onda de presión, de 150 mbar·s.
- Una sobrepresión local estática de la onda de presión de 125 mbar.
- El alcance máximo de proyectiles con un impulso superior a 10 mbar·s en una cuantía del 95 %, producido por explosión o estallido de continentes.
- Una dosis de radiación térmica de 250 (kW/m²)^{4/3}·s, equivalente a las combinaciones de intensidad térmica y tiempo de exposición que se indican a continuación:

I (kW / m²)	7	6	5	4	3
t_{exp} (s)	20	25	30	40	60

- Concentraciones máximas de sustancias tóxicas en el aire calculadas a partir de los índices AEGL-2, ERPG-2 y/o TEEL-2, siguiendo los criterios expuestos en el apartado 2.3.1.3 de la Directriz Básica.

3.4.2. Valores umbrales para la zona de alerta.

Para la delimitación de la zona de alerta se considerarán los siguientes valores umbrales y circunstancias:

- Un valor local integrado del impulso, debido a la onda de presión, de 100 mbar·s.
- Una sobrepresión local estática de la onda de presión de 50 mbar.
- El alcance máximo de proyectiles con un impulso superior a 10 mbar·s en una cuantía del 99,9 %, producido por explosión o estallido de continentes.
- Una dosis de radiación térmica de 115 (kW/m²)^{4/3}·s, equivalente a las combinaciones de intensidad térmica y tiempo de exposición que se indican a continuación:

I (kW / m²)	6	5	4	3	2
t_{exp} (s)	11	15	20	30	45

- Concentraciones máximas de sustancias tóxicas en el aire calculadas a partir de los índices AEGL-1, ERPG-1 y/o TEEL-1, siguiendo los criterios expuestos en el apartado 2.3.1.3 de la citada Directriz Básica.

3.4.3. Valores umbrales para el efecto dominó.

Para la determinación de un posible efecto dominó de un accidente grave en instalaciones circundantes o próximas y/o en un establecimiento vecino, la Directriz Básica establece los siguientes valores umbrales:

- Radiación térmica: 8 Kw/m².
- Sobrepresión: 160 mbar.
- Alcance máximo de los proyectiles producidos por explosión o estallido de continentes: La distancia se calcula en función de las hipótesis accidentales consideradas.

Nota: La Directriz Básica permite la utilización de otros valores umbrales distintos a los mencionados, siempre y cuando se apoyen en referencias técnicas avaladas y se justifiquen debidamente las circunstancias establecidas para dichos valores, en lo que atañe a la naturaleza del material afectado, duración de la exposición, geometría del equipo, contenido, presencia de revestimiento y aislamiento, etc.

4. ZONAS OBJETO DE PLANIFICACIÓN.

Teniendo en cuenta los criterios de vulnerabilidad contenidos en la Directriz Básica, los valores obtenidos para cada una de las variables en cada una de las hipótesis y escenarios accidentales establecidos en el informe de seguridad y las consecuencias que en éste se estiman para las personas, el medio ambiente y los bienes, se establecen en cada uno de los supuestos las dos zonas objeto de planificación (intervención y alerta).

4.1. CRITERIO PARA LA DEFINICIÓN DE LAS ZONAS OBJETO DE PLANIFICACIÓN.

Para la definición de las zonas objeto de planificación se elaboran los siguientes inventarios:

- Inventario de sustancias peligrosas, localización y cantidades de las mismas.
- Inventario de los valores que pueden alcanzar las variables físicas representativas de los fenómenos peligrosos.
- Inventario de elementos vulnerables.
- Inventario de consecuencias.

La superposición de los inventarios mencionados, señala las zonas con probabilidad de ser dañadas por un accidente y qué tipo de consecuencias tendría el mismo en ellas. Se deduce por tanto, de qué recursos se debe disponer para su prevención o socorro, lo que constituye el objetivo de la planificación.

La expresión de lo anteriormente expuesto se traduce en los llamados Mapas de Riesgo que se elaboran sobre el mapa del establecimiento en estudio.

Estos Mapas de Riesgo, contienen además, la naturaleza, situación y extensión de todos los elementos vulnerables (personas, medio ambiente y bienes) situados en la zona próxima a los establecimientos objeto de planificación.

Debe tenerse presente que la definición de zonas de intervención y alerta presupone la existencia de elementos vulnerables en las mismas, de manera que las áreas afectadas por un accidente que no coincidan con elementos vulnerables, no requieran más medidas de planificación que las de aislamiento o señalización.

Dependiendo de las características del escenario, la zona objeto de planificación será la máxima zona a que puede dar lugar cualquiera de las evoluciones previsibles del escenario accidental considerado.

4.2. CRITERIOS DE VULNERABILIDAD. ZONAS DE INTERVENCIÓN Y ALERTA.

Las zonas potencialmente afectadas por los fenómenos peligrosos que se derivan de los accidentes potenciales de las instalaciones contempladas en los Planes de Emergencia Exterior se determinan a partir de las distancias a las que determinadas variables físicas representativas de los fenómenos peligrosos alcanzan unos determinados valores umbrales.

Los valores umbrales que deberán adoptarse según la Directriz Básica para la delimitación de las zonas de Intervención y Alerta, son las que han quedado recogidas con anterioridad en el punto 3 -Bases y Criterios- en su apartado 3.4. de este documento.

A efectos de la Directriz Básica, se considera al medio ambiente como el conjunto de recursos que condicionan y sustentan la vida del hombre: el aire, el agua, el suelo, el clima, las especies de flora y fauna, las materias primas, el hábitat y el patrimonio natural y cultural.

La liberación incontrolada de productos contaminantes, conlleva riesgos asociados cuyas consecuencias son diferidas en la mayoría de las ocasiones. Es por ello que, a la hora de delimitar las zonas afectadas por estos sucesos, es preciso el conocimiento de las circunstancias, en su más amplio sentido, bajo las que se desarrolla el accidente, así como la naturaleza del producto fugado, en lo que a su capacidad contaminante se refiere.

Así desde el punto de vista del medio ambiente, los Planes de Emergencia Exterior se activarán únicamente cuando se prevea que, por causa de un accidente, puede producirse una alteración grave del medio ambiente cuya severidad exija la aplicación inmediata de determinadas medidas de protección.

5. DEFINICIÓN Y PLANIFICACIÓN DE LAS MEDIDAS DE PROTECCIÓN.

Se consideran medidas de protección los procedimientos, actuaciones, medios y recursos previstos en los Planes de Emergencia Exterior con el fin de evitar o atenuar las consecuencias de los accidentes graves, inmediatas y diferidas, para la población, el personal de los grupos operativos, las propias instalaciones afectadas, el medio ambiente y los bienes materiales.

Para la aplicación de las medidas de protección, el PEE tiene en cuenta los valores de las magnitudes físicas, las características del medio y la población que pueda verse afectada y el alcance de las consecuencias que definen el riesgo de los accidentes graves que han servido para definir las zonas objeto de planificación.

Las medidas de protección se seleccionarán en función de su eficacia para mitigar o prevenir los efectos adversos de los accidentes considerados en el PEE, descartando las medidas superfluas y otras de resultados dudosos, así como aquellas medidas y procedimientos de actuación que puedan ocasionar alteraciones en el medio ambiente, de acuerdo con la experiencia y con la práctica internacional.

5.1. MEDIDAS DE PROTECCIÓN A LA POBLACIÓN.

Son aquellas referidas a la protección de la integridad física de las personas en las zonas afectadas y a facilitar actitudes de colaboración y autoprotección, garantizando en todo caso la asistencia a las personas con discapacidad.

5.1.1. Sistema de avisos.

El sistema de avisos a la población tiene por finalidad alertar a la población e informarla sobre la actuación más conveniente en cada caso y sobre la aplicación de otras medidas de protección.

El Plan de Emergencia Exterior prevé la posibilidad de dirigirse a la población a través de las emisoras de radio y, en su caso, de televisión. La relación de estas emisoras así como la forma de contacto y sus frecuencias de emisión se encuentra disponible en las instalaciones del 112-Andalucía. A través de las campañas de divulgación previstas en la implantación del PEE se informará de ellas a la población.

Mediante un sistema adicional de megafonía fija o móvil, se podrá informar a la población de las medidas de protección que sea conveniente adoptar, así como de las medidas de protección de aplicación inminente.

5.1.2. Control de accesos.

Consiste en controlar las entradas y salidas de personas, vehículos y material de las zonas objeto de planificación, tras la activación del PEE..

Su finalidad puede ser tanto proteger a las personas presentes en las zonas de vulnerabilidad frente a la exposición a los efectos dañinos, como el facilitar el acceso de los Grupos Operativos y el mantenimiento del orden del Grupo de Apoyo Logístico.

La aplicación de esta medida, en cualquier caso, deberá sopesar los posibles efectos negativos, tales como saqueos, pillaje o accidentes de tráfico.

5.1.3. Confinamiento.

Esta medida consiste en el refugio de la población en sus propios domicilios, o en otros edificios, recintos o habitáculos próximos en el momento de anunciarse la adopción de la medida.

Mediante el confinamiento, la población queda protegida de la sobrepresión, el impacto de proyectiles, consecuencia de posibles explosiones, del flujo de radiación térmica, en caso de incendio, y de la toxicidad en caso de emisión de sustancias tóxicas.

En este sentido, para aquellos desarrollos de accidentes en los que la fuente principal de riesgo provenga de una exposición a la radiación térmica, constituye una medida muy eficaz.

En relación con la protección que produce el confinamiento frente a la sobrepresión, ésta dependerá fuertemente de las características constructivas de los inmuebles afectados.

El confinamiento debe complementarse con las llamadas medidas de autoprotección personal.

5.1.4. Alejamiento.

El alejamiento consiste en el traslado de la población desde posiciones expuestas a lugares seguros, generalmente poco distantes, utilizando sus propios medios.

Esta medida se encuentra justificada cuando el fenómeno peligroso se atenúa rápidamente, ya sea por la distancia o por la interposición de obstáculos a su propagación. Presenta la ventaja respecto de la evacuación, de que la población trasladada es muy inferior, al mismo tiempo que el traslado se hace con los propios medios de la

población. En consecuencia, las necesidades logísticas de la medida se reducen, prácticamente, a las derivadas de los avisos a la población.

Por otra parte, la utilidad de la medida es nula cuando el fenómeno peligroso del que se ha de proteger a la población se atenúa lentamente.

5.1.5. Evacuación.

La evacuación consiste en el traslado masivo de la población que se encuentra en posiciones expuestas hacia zonas seguras. Se trata de una medida definitiva, que se justifica únicamente si el peligro al que está expuesta la población es suficientemente grande. En contrapartida, puede resultar contraproducente, sobre todo en casos de dispersión de gases o vapores tóxicos, cuando las personas evacuadas, si lo son durante el paso del penacho tóxico, pueden estar sometidas a concentraciones mayores que las que recibirían de permanecer en sus residencias habituales, aun sin adoptar medidas de autoprotección personal.

5.1.6. Medidas de autoprotección personal.

Se entiende por autoprotección personal un conjunto de actuaciones y medidas generalmente al alcance de cualquier ciudadano, con el fin de contrarrestar los efectos adversos de un eventual accidente.

La experiencia demuestra que estas medidas, si bien son de una sencillez extrema, resultan de gran eficacia si son aplicadas adecuadamente, constituyendo un complemento esencial de las restantes medidas de protección previstas en los planes.

6. ESTRUCTURA Y ORGANIZACIÓN DEL PLAN DE EMERGENCIA EXTERIOR.

La estructura general del Plan de Emergencia Exterior es la siguiente:

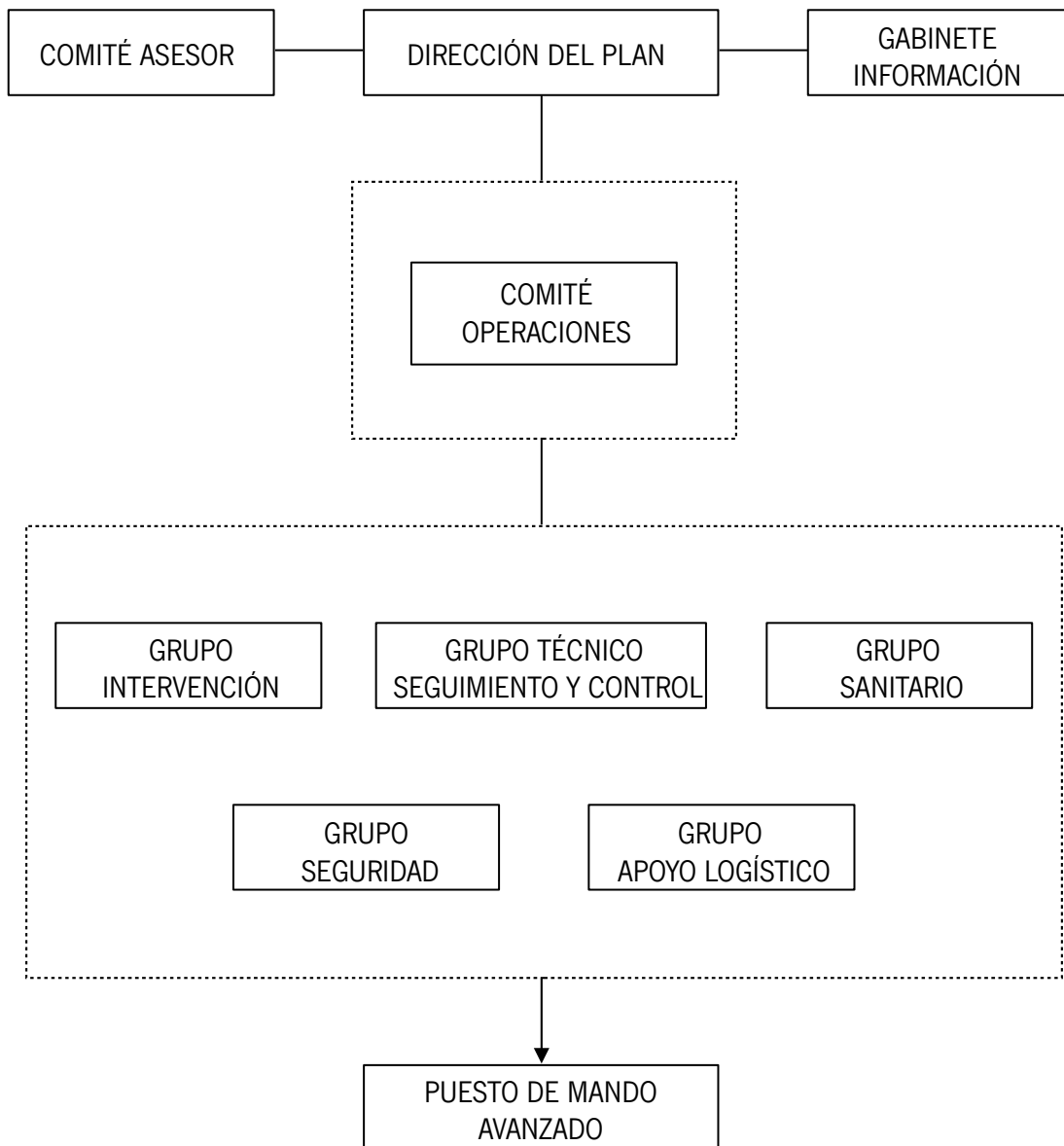

6.1. DIRECCIÓN DEL PLAN DE EMERGENCIA EXTERIOR.

La Dirección del Plan corresponde a la persona titular de la Delegación del Gobierno de la Junta de Andalucía en la provincia de Sevilla, o aquella en quien delegue.

Funciones.

- Activar el PEE y decidir la constitución del CECOP.
- Declarar la categoría del accidente
- Decidir en cada momento, y con el consejo del Comité Asesor, las actuaciones más convenientes para hacer frente a la emergencia y la aplicación de las medidas de protección a la población, al medio ambiente, a los bienes y al personal adscrito al PEE.
- Determinar la información a suministrar, a través del Gabinete de Información, a la población durante la emergencia, a través de los medios de comunicación social. Se incluye aquí tanto la información destinada a adoptar medidas de protección, como la información general sobre el suceso.
- Asegurar, aún en aquellas circunstancias que no exijan la constitución del Centro de Coordinación Operativa Integrado (CECOP), procedimientos que garanticen con la máxima fluidez informativa a la organización del Plan Estatal, particularmente en cuanto se refiere al acaecimiento de accidente, su posible evolución, sus consecuencias sobre la seguridad de las personas, los bienes y el medio ambiente y cualquier otra circunstancia que pudiera ser determinante en el desarrollo de la emergencia.
- Asegurar que se realice la notificación, lo antes posible, al ayuntamiento o ayuntamientos afectados, tanto en el caso de accidentes como de otros sucesos con efectos perceptibles capaces de causar alarma en el exterior.
- Convocar el Comité Asesor.
- Convocar el Comité de Operaciones.
- Convocar, en su caso, el Gabinete de Información.
- Dirigir y coordinar las actuaciones de emergencia. Para la toma de decisiones, la Dirección del Plan será asesorado por el Comité Asesor. Para la ejecución de sus decisiones, la Dirección del Plan podrá transmitir sus órdenes al Comité de Operaciones.
- Determinar y coordinar la información a la población afectada, su forma de difusión y la información oficial a los medios de comunicación y a las distintas entidades administrativas, a través del Gabinete de Información.
- Promover medidas legislativas, preventivas y compensatorias.
- Declarar la desactivación del PEE y el final de la emergencia.
- Velar por el mantenimiento de la operatividad, revisión y actualización del PEE.

6.2. COMITÉ ASESOR.

Es el órgano colegiado de asesoramiento y asistencia a la Dirección del Plan, que lo presidirá, especialmente en los aspectos de dirección y supervisión para la gestión de la emergencia.

En su composición deberá respetarse una representación equilibrada de mujeres y hombres en los términos previstos en el artículo 19.2 de la Ley 9/2007, de 22 de octubre, de la Administración de la Junta de Andalucía, y estará constituido por las personas titulares de los siguientes órganos (o aquéllas en las que deleguen):

- Delegación Territorial de Economía, Innovación, Ciencia y Empleo.
- Delegación Territorial de Agricultura, Pesca y Medio Ambiente.
- Delegación Territorial de Igualdad, Salud y Políticas Sociales.
- Delegación Territorial de Fomento, Vivienda, Turismo y Comercio.
- Jefatura de Servicio de Protección Civil de la Delegación del Gobierno de la Junta de Andalucía en la provincia de Sevilla.

Y la representación designada por la autoridad o responsable competente en la materia, de:

- Subdelegación del Gobierno.
- Diputación Provincial de Sevilla.
- Ayuntamientos de los municipios afectados en la emergencia.
- Jefatura Provincial de Tráfico.
- Fuerzas y Cuerpos de Seguridad.
- Fuerzas Armadas (Subdelegación de Defensa en Sevilla).
- Establecimiento afectado.

En el plazo máximo de seis meses desde la entrada en vigor del presente Plan, se constituirá el Comité Asesor.

Su régimen de funcionamiento estará determinado por lo previsto en el presente Plan, por sus propios acuerdos, así como por el régimen establecido para los órganos colegiados en la Ley 30/1992, de 26 de noviembre, de Régimen Jurídico de las Administraciones Públicas y del Procedimiento Administrativo Común y en la Ley 9/2007, de 22 de octubre de Administración de la Junta de Andalucía.

En función de la evolución de la emergencia, la Dirección del Plan podrá convocar al Comité Asesor total o parcialmente. Así mismo, se podrán incorporar otros miembros cuya presencia se estime necesaria a criterio de la Dirección del Plan.

Funciones.

- Asesorar a la Dirección del Plan y garantizar la coordinación de las distintas Administraciones y Entidades implicadas en la emergencia.
- Apoyar a la Dirección del Plan en la toma de decisiones.

6.3. GABINETE DE INFORMACIÓN.

El Gabinete de Información canalizará y difundirá la información de carácter oficial a la población y a los medios de comunicación durante la emergencia. Se recogerán y tratarán los datos relacionados con el incidente para su posterior difusión. El Gabinete de Información será el único órgano autorizado a emitir los datos oficiales relativos a la situación de emergencia. La información proporcionada se considera como información oficial de la Dirección del Plan.

El Gabinete de Información está integrado por el Gabinete de Prensa de la Delegación del Gobierno de la Junta de Andalucía en la provincia de Sevilla, pudiendo colaborar con el mismo aquellas personas que, en su caso, designe la Dirección del Plan.

Funciones.

- Recopilar, coordinar y canalizar la información generada en relación a la emergencia.
- Difundir a través de los medios de comunicación social previstos en el PEE, las órdenes y recomendaciones dictadas por la Dirección del Plan.
- Informar sobre la emergencia a organismos, entidades y particulares, en su caso.
- Centralizar, coordinar y orientar la información para los medios de comunicación.
- Recabar, centralizar y facilitar toda la información relativa a los posibles afectados por la emergencia.
- Impulsar campañas de prevención, divulgación e información.

6.4. COMITÉ DE OPERACIONES.

Corresponde al Comité de Operaciones garantizar la dirección operativa y coordinación de los distintos efectivos implicados, ejecutando las instrucciones emitidas por la Dirección del Plan aplicando, en su caso, las necesarias medidas de actuación.

En su composición deberá respetarse una representación equilibrada de mujeres y hombres en los términos previstos en el artículo 19.2 de la Ley 9/2007, de 22 de octubre, de la Administración de la Junta de Andalucía, y estará constituido por:

- Titular de la Jefatura de Servicio de Protección Civil de la Delegación del Gobierno de la Junta de Andalucía en la provincia de Sevilla.
- Titular de Coordinación de Gestión de Emergencias de la Delegación del Gobierno de la Junta de Andalucía en la provincia de Sevilla.
- Un representante por cada uno de los servicios integrantes de los Grupos Operativos, designados por la autoridad o responsable de la administración titular de los mismos.
- Persona responsable del Puesto de Mando Avanzado.

El Comité de Operaciones estará presidido por la persona titular de la Jefatura de Servicio de Protección Civil de Sevilla o, en su caso, aquella designada por la Dirección del Plan.

En el plazo máximo de seis meses desde la entrada en vigor del presente Plan, se constituirá el Comité de Operaciones.

Su régimen de funcionamiento estará determinado por lo previsto en el presente Plan, por sus propios acuerdos, así como por el régimen establecido para los órganos colegiados en la Ley 30/1992, de 26 de noviembre, de Régimen Jurídico de las Administraciones Públicas y del Procedimiento Administrativo Común y en la Ley 9/2007, de 22 de octubre de Administración de la Junta de Andalucía.

En función de la evolución de la emergencia, se podrá convocar al Comité total o parcialmente. Asimismo, se podrán incorporar otros miembros a petición de la persona responsable de la dirección de las operaciones.

Funciones.

- Aplicar las órdenes provenientes de la Dirección del Plan.
- Caracterizar el accidente y determinar las áreas de intervención integradas en el PEE.
- Coordinar las actuaciones a realizar por los Grupos Operativos.
- Realizar el seguimiento y evaluación de la situación, e informar y asesorar de forma permanente a la Dirección del Plan.
- Promover el abastecimiento de recursos a los Grupos Operativos.

6.5. CENTRO DE OPERACIONES.**6.5.1. El Centro de Coordinación Operativa (CECOP).**

El CECEM 112-Andalucía constituye un sistema en red con instalaciones en todas las provincias andaluzas.

El CECEM 112-Andalucía presta servicio de forma continuada e ininterrumpida veinticuatro horas todos los días del año.

El CECEM 112-Andalucía dispone de una amplia infraestructura de comunicaciones que le permite la interconexión y complementariedad entre las distintas instalaciones provinciales.

Si bien el CECEM 112-Andalucía tiene una actividad permanente dirigida a la recepción de avisos, solicitudes e informaciones, así como a transmitir información a distintos organismos y servicios; una vez se activa el PEE, se constituye como Centro de Coordinación Operativa (CECOP).

Funciones.

- Recepción de informaciones y avisos, activando los procedimientos previstos de información, notificación o alerta.
- Aplicar los protocolos de activación a partir de las decisiones tomadas por la Dirección del Plan.
- Garantizar las comunicaciones con autoridades, organismos y servicios implicados en la emergencia, así como con el Puesto de Mando Avanzado (PMA), al objeto de atender sus solicitudes.
- Posibilitar la interconexión y comunicación coordinada en las actuaciones de los Grupos Operativos intervinientes.
- Otras que puedan ser asignadas por la Dirección del Plan.

6.5.2. Puesto de Mando Avanzado.

El Puesto de Mando Avanzado (PMA) se establece en las proximidades del incidente y desde él se dirigen y coordinan las intervenciones directas de los Grupos Operativos en las zonas afectadas. La ubicación del PMA será definida por el Comité de Operaciones. Cualquier cambio posterior en la ubicación deberá ser puesto en conocimiento del CECOP. El PMA deberá asegurar la comunicación permanente con el CECOP.

La Jefatura del Puesto de Mando Avanzado será designada por la persona responsable de la dirección de las operaciones, en función de la evolución de la emergencia.

El PMA asume las actuaciones operativas sobre el terreno afectado. Su ámbito territorial dependerá de las necesidades para una eficaz coordinación de las intervenciones. En función del marco espacial, desarrollo y circunstancias de la emergencia, se establecerán uno o varios PMA.

Integrantes.

- Jefatura del Puesto de Mando Avanzado.
- Mandos designados de los Grupos Operativos presentes en la zona.
- Asesoría Técnica de Gestión de Emergencias de la Delegación del Gobierno de la Junta de Andalucía en la provincia de Sevilla
- Integrantes de la organización del Plan de Emergencia Interior del establecimiento afectado.
- Personal Técnico del Grupo de Emergencias de Andalucía.

Funciones del Puesto de Mando Avanzado.

- Estar en contacto permanente con el CECOP provincial, manteniéndole informado de la evolución de la situación, de la necesidad de incorporar nuevos recursos, etc.
- Estar en contacto con la intervención para recoger sus necesidades, así como transmitirle la información proveniente de la Dirección del Plan.
- Coordinación de los efectivos actuantes en su zona de actuación.
- Organizar la distribución de equipos y medios necesarios.
- Proponer la desactivación del PMA.

6.6. GRUPOS OPERATIVOS.

Son aquellas unidades de acción a través de las cuales se organiza la intervención y acción efectiva en situaciones de emergencia. Estos dispositivos constituyen un conjunto de medios humanos y materiales llamados a intervenir en la emergencia, con unas responsabilidades y actuaciones claramente definidas para cada uno de ellos. Se definen los siguientes:

- Grupo de Intervención.
- Grupo Técnico de Seguimiento y Control.
- Grupo Sanitario.
- Grupo de Seguridad.
- Grupo de Apoyo Logístico.

6.6.1. Grupo de Intervención.

Este grupo ejecuta las medidas para evitar, mitigar, reducir y/o controlar los efectos que produzca el accidente (fugas, incendios, derrames, etc...) sobre la población, los bienes y el medio ambiente.

Integrantes.

- Servicios de Prevención y Extinción de Incendios y Salvamentos.
- Fuerzas y Cuerpos de Seguridad.
- Equipos de Emergencias Sanitarias.
- Equipos de emergencia y extinción de incendios del establecimiento afectado.

Funciones.

- Reconocimiento y evaluación de las zonas afectadas.
- Controlar, reducir o neutralizar los efectos del accidente.
- Búsqueda, rescate y salvamento de personas.
- Reparación de urgencia de daños ocasionados.

6.6.2. Grupo Técnico de Seguimiento y Control.

El Grupo Técnico de Seguimiento y Control tiene como misión principal determinar y supervisar las medidas y procedimientos técnicos que deben ser aplicados para hacer frente tanto a los riesgos previsibles como a los daños producidos por la emergencia. Así como la identificación y evaluación de daños.

Integrantes.

- Personal Técnico de las Delegaciones Territoriales de la Junta de Andalucía de:
 - o Economía, Innovación, Ciencia y Empleo.
 - o Agricultura, Pesca y Medio Ambiente.
 - o Igualdad, Salud y Políticas Sociales.
 - o Fomento, Vivienda, Turismo y Comercio.
- Técnicos del Centro de Prevención de Riesgos Laborales de la Consejería de Economía, Innovación, Ciencia y Empleo.

- Técnicos del Servicio de Protección Civil de la Delegación del Gobierno de la Junta de Andalucía en la provincia de Sevilla.
- Técnicos de la Unidad de Protección Civil, de la Subdelegación del Gobierno.
- Técnicos de la Administración Local.
- Técnicos especialistas del Centro Meteorológico Territorial.
- Técnicos de empresas, públicas o privadas, de servicios y suministros básicos.
- Técnicos representantes de los establecimientos incluidos en el PEE.

Funciones.

- Informar de la situación real del accidente a la Dirección del Plan, mediante la evaluación y las medidas de campo pertinentes en el lugar del accidente.
- Realizar el seguimiento de la evolución del accidente y de las condiciones medioambientales.
- Simular, mediante cálculos, utilizando los sistemas Informáticos y bases de datos relativas a información sobre las materias peligrosas u otros que se estimen adecuados, las posibles evoluciones desfavorables del escenario accidental.
- Determinar si las consecuencias simuladas se ajustan a los valores utilizados para definir las zonas planificadas o, en su caso, redefinir el área de influencia de éstas, de acuerdo con las condiciones reales del momento.
- En caso de fugas o vertidos de productos tóxicos o inflamables, determinar, a través de medidas de campo, de la concentración de los mismos, dentro y fuera de las zonas planificadas.
- Recomendar las medidas de protección más idóneas en cada momento, para la población, el medio ambiente y los Grupos Operativos.
- Informar sobre la idoneidad de las medidas de protección previstas y, en su caso, proponer su modificación.
- Decidir que equipos especiales de trabajo y equipamiento son necesarios para la aplicación de tales medidas.
- Seguimiento técnico del suceso, su evolución y de las acciones aplicadas.
- Evaluar los accidentes de escasa importancia notificados que no hayan requerido la activación del PEE, e informar de los mismos a la Dirección del Plan, recomendando, en su caso, la adopción de salvaguardias tecnológicas para reducir la frecuencia de determinados sucesos.
- Proponer medidas de carácter corrector para controlar o aminorar los efectos del accidente, así como para la rehabilitación de la zona afectada.
- Todos los demás aspectos relacionados con el seguimiento y control de los fenómenos peligrosos.

6.6.3. Grupo Sanitario.

El Grupo Sanitario tiene como misión principal el llevar a cabo las medidas de socorro referidas a primeros auxilios y asistencias a afectados, así como aquellas medidas referidas a la protección ante riesgos para la salud en los efectivos intervinientes y en el conjunto de la población, el control de la salud ambiental y el control alimentario.

Integrantes.

- Sistema Sanitario Público de Andalucía.
- Personal Técnico de la Delegación Territorial de Agricultura, Pesca y Medio Ambiente.
- Cruz Roja.
- Centros hospitalarios privados.
- Empresas de transporte sanitario privadas.

Funciones.

- Prestar asistencia sanitaria de urgencia a los heridos que eventualmente pudieran producirse en la zona de intervención.
- Proceder a la clasificación, estabilización y evacuación de aquellos heridos que, por su especial gravedad, así lo requieran.
- Establecer las medidas de protección sanitaria si se determinan riesgos para los efectivos actuantes y para la población.
- Organizar el dispositivo médico asistencial y prestación de la asistencia en zonas afectadas y en los centros de evacuación si procede.
- Coordinar el traslado de accidentados a los centros hospitalarios receptores.
- Controlar la potabilidad del agua y la higiene de los alimentos y alojamiento.
- Determinar las recomendaciones y mensajes sanitarios a la población.
- Todos los demás aspectos relacionados con la actuación sanitaria (sanidad ambiental, identificación de víctimas, etc.).

6.6.4. Grupo de Seguridad.

El Grupo de Seguridad tiene como misión principal garantizar la seguridad ciudadana y el control de las zonas afectadas y sus accesos.

Integrantes:

- Fuerzas y Cuerpos de Seguridad.
- Jefatura Provincial de Tráfico.

Funciones.

- Desarrollar y ejecutar las acciones tendentes a garantizar la seguridad ciudadana.
- Establecer controles de accesos en los tramos viales y zonas siniestradas.
- Mantener despejadas, en la medida de lo posible, las vías de acceso para el Grupo de Intervención, así como las rutas de evacuación en los casos en que ésta sea necesaria.
- Regular del tráfico en general y restablecimiento de la circulación vial en cuanto sea posible.
- Realizar los cortes de vías necesarios para el alejamiento de la zona siniestrada, proponiendo la desviación hacia itinerarios alternativos.
- Colaborar en la información a la población.

6.6.5. Grupo de Apoyo Logístico.

El Grupo de Apoyo Logístico tiene como misión principal proveer el material, equipos y suministros necesarios para llevar a cabo las actuaciones en la zona afectada.

Integrantes.

- Servicios de las Delegaciones Territoriales de la Junta de Andalucía de:
 - o Economía, Innovación, Ciencia y Empleo.
 - o Agricultura, Pesca y Medio Ambiente.
 - o Igualdad, Salud y Políticas Sociales.
 - o Fomento, Vivienda, Turismo y Comercio.
- Grupo de Emergencias de Andalucía.
- Unidades de apoyo de las Fuerzas Armadas.
- Servicios de los entes locales.
- Agrupaciones de Voluntarios de Protección Civil.
- Cruz Roja, ONGs.
- Empresas de servicios y suministros básicos (aguas, electricidad, comunicaciones, gas, alimentos...).

Funciones.

- Suministrar a los distintos Grupos el material y equipos básicos y de carácter genérico necesarios para el desarrollo de sus funciones.
- Gestionar y suministrar la maquinaria y equipamiento técnico para la rehabilitación y reposición de servicios.
- Prever el alojamiento de los colectivos participantes en la emergencia.
- Gestionar medios de abastecimiento y alojamiento de la población afectada.
- Proporcionar medios de transporte.

6.6.6. Generalidades.

Las Jefaturas de los distintos Grupos se definirán por designación de la Dirección del Plan.

En función de la evolución de la emergencia y de la disponibilidad de medios y recursos, a petición de la Jefatura de Grupo o cuando la Dirección del Plan lo estime oportuno, se podrán incorporar a estos Grupos otros efectivos de entidades públicas o privadas.

A las funciones de éstos Grupos se podrán añadir todas aquellas que surjan en el desarrollo de la emergencia y les sean asignadas por la Dirección del Plan.

En función de la evolución de la emergencia, el Comité de Operaciones podrá convocar los grupos operativos parcial o totalmente.

6.7. PROCEDIMIENTOS DE COORDINACIÓN CON EL PLAN ESTATAL.

Cuando la emergencia originada por un accidente grave sea declarada de interés nacional o cuando lo solicite la Administración de la Junta de Andalucía, en los términos previstos en la normativa de aplicación, las funciones de dirección y coordinación serán ejercidas dentro de un comité de dirección.

Las funciones de dirección serán ejercidas dentro de un comité constituido por:

- Representante del Ministerio del Interior.
- Representante designado por la persona titular de la Consejería de Justicia e Interior.

El Centro de Coordinación Operativa (CECOP), queda constituido a estos efectos como Centro de Coordinación Operativa Integrado (CECOPI).

El CECEM 112-Andalucía remitirá lo antes posible a la Subdelegación del Gobierno pertinente, la notificación de accidentes de categoría 1, 2 y 3, al objeto de garantizar la máxima fluidez informativa a la organización del Plan Estatal.

7. OPERATIVIDAD DEL PEE.

El Plan de Emergencia Exterior ante el riesgo de accidentes graves en el que intervienen sustancias peligrosas, establece para los distintos órganos que componen su estructura, las actuaciones que deben ejecutar en función de la gravedad del episodio y los medios y recursos a movilizar.

La activación del PEE supone una respuesta inmediata por parte de la Estructura correspondiente, la cual deberá garantizar la adopción de las medidas urgentes y la coordinación de los medios y recursos de las distintas Administraciones, Organismos y Entidades intervinientes.

La valoración en la gravedad de los accidentes se realizará teniendo en cuenta los posibles efectos producidos sobre las personas, bienes y medio ambiente, y todos aquellos que puedan preverse, tanto por las circunstancias que concurren como por las características y categoría del accidente.

A los efectos de notificación y posterior activación del PEE, se establecen las siguientes categorías de accidentes:

Categoría 1.

Aquellos para los que se prevea, como única consecuencia, daños materiales en el establecimiento accidentado y no se prevean daños de ningún tipo en el exterior de éste.

Categoría 2.

Aquellos para los que se prevea, como consecuencias, posibles víctimas y daños materiales en el establecimiento; mientras que las repercusiones exteriores se limitan a daños leves o efectos adversos sobre el medio ambiente en zonas limitadas.

Categoría 3.

Aquellos para los que se prevea, como consecuencias, posibles víctimas, daños materiales graves o alteraciones graves del medio ambiente en zonas extensas y en el exterior del establecimiento.

7.1. CRITERIOS Y CANALES DE NOTIFICACIÓN DEL ACCIDENTE.

La Dirección de la Emergencia determinada en el Plan de Emergencia Interior del establecimiento SOLEVAL RENOVABLES, S.L., cuando ocurra un accidente clasificado como de categoría 1, 2 ó 3, lo notificará urgentemente al CECEM 112-Andalucía por la vía establecida. En todo caso se empleará el medio más rápido que se tenga a

disposición. En los casos en que el medio utilizado no permita el registro, la notificación se duplicará por otro medio en el que quede constancia de su realización.

La responsabilidad de efectuar la notificación corresponde a la Dirección de la Emergencia del establecimiento afectado. El Plan de Emergencia Interior de cada empresa definirá a la persona titular de la Dirección de la emergencia y cargo/s en quien pueda delegar en caso de ausencia.

La catalogación de los accidentes vendrá expresada en el protocolo de notificación del establecimiento, de acuerdo a lo establecido en el Informe de Seguridad. En el caso de aquellos accidentes que no sean claramente categorizables, serán igualmente notificados.

ACTUACIÓN	CATEGORÍA DEL ACCIDENTE		
	1	2	3
NOTIFICACIÓN	SI	SI	SI

Aquellos sucesos, que sin ser un accidente grave, produzcan efectos perceptibles en el exterior susceptibles de alarmar a la población (tales como ruidos, emisiones, pruebas de alarmas, prácticas de extinción de incendios, etc.), serán notificados utilizando los mismos medios empleados en los accidentes y utilizando el mismo modelo de notificación.

La notificación contendrá al menos la siguiente información:

- Nombre del establecimiento.
- Categoría del accidente.
- Instalación donde ha ocurrido e instalaciones afectadas o que pueden verse afectadas por un posible efecto dominó.
- Sustancias y cantidades involucradas.
- Tipo de accidente (derrame, fuga, incendio, explosión, etc.)
- Consecuencias ocasionadas y que previsiblemente puedan causarse.
- Medidas adoptadas.
- Medidas de apoyo exterior necesarias para el control del accidente.

7.2. CRITERIOS DE ACTIVACIÓN DEL PLAN DE EMERGENCIA EXTERIOR.

Tal como se indica en el apartado anterior, el CECEM 112-Andalucía recibe la notificación procedente del establecimiento afectado por el accidente.

En función de la categoría del accidente, la Dirección procede a la activación del Plan de Emergencia Exterior. Este se activará siempre que el accidente sea de categoría 2 ó 3. El nivel de respuesta lo determinará la Dirección del Plan de acuerdo con las características y evolución del accidente. En este supuesto, el CECEM 112-Andalucía en Sevilla se constituye en CECOP del PEE.

Los accidentes de categoría 1 no justifican la activación del PEE. En aquellas situaciones en que los efectos del accidente sean perceptibles por la población, la actuación del PEE se limitará a una labor de seguimiento e información.

La Dirección de la emergencia en el establecimiento afectado, puede solicitar, a través del CECEM 112-Andalucía, ayuda exterior sin que se active el PEE si la magnitud o naturaleza del accidente lo justifican.

La siguiente tabla resume los criterios de activación del PEE en función de la categoría del accidente:

	Categoría del Accidente		
	1	2	3
NOTIFICACIÓN	SI	SI	SI
SEGUIMIENTO E INFORME	SI	SI	SI
ACTIVACIÓN DEL PEE	NO	SI	SI

Es competencia de la Dirección del Plan la modificación o mejor adecuación de los criterios de activación, en razón de las condiciones específicas que pudiesen concurrir.

En aquellos casos en que no esté definida la categoría del accidente, corresponderá a la Dirección del Plan decidir si procede su activación.

Desde el punto de vista de afectación al medio ambiente, el presente Plan de Emergencia Exterior, se activará únicamente cuando se prevea que, por causa de un accidente grave, pueda producirse una alteración grave del medio ambiente cuya severidad exija la aplicación inmediata de determinadas medidas de protección.

8. PROCEDIMIENTOS DE ACTUACIÓN DEL PEE.

Notificada la existencia de un accidente por parte del establecimiento afectado, se pondrá en marcha el correspondiente procedimiento de actuación. Según los criterios de activación se pueden establecer las siguientes situaciones:

- Si el accidente está identificado como categoría 2 o 3 se procederá a la activación del PEE, el CECOP alertará a los integrantes del PEE, aplicándose los protocolos de actuación correspondientes a cada grupo del PEE.
- Si la categorización del accidente no viniera expresada en la notificación del industrial, el CECOP, a efectos de evaluar el accidente y activar el PEE si procede, llevará a cabo la localización de la Dirección del Plan.
- Si el accidente está identificado como categoría 1 no se procederá a la activación del PEE, el CECOP 112-Andalucía mantendrá contacto permanente con el establecimiento afectado, informando a la Dirección del Plan de cualquier hecho de relevancia y del fin del accidente.

8.1. ALERTA AL PERSONAL ADSCRITO AL PEE.

Para la alerta del personal adscrito al PEE se dispone, en las instalaciones del CECOP, de un documento de carácter reservado donde se recogen los nombramientos de los diferentes integrantes de los grupos, así como el directorio telefónico de los mismos.

En el caso de activación del PEE, por accidentes de categorías 2 y 3, las llamadas se realizarán en paralelo, de forma que la activación del PEE y la constitución de los distintos Órganos del Plan y de los Grupos Operativos se realice lo más rápidamente posible.

Se notificará la situación al CECOPAL de los municipios afectados y a otros organismos, según criterio de la Dirección del Plan.

Una vez constituidos los Grupos Operativos, éstos se ponen en funcionamiento, siguiendo las directrices definidas en sus procedimientos de actuación.

Si previamente a la activación del PEE, existen efectivos actuando en el lugar, se contactará con éstos para recabar la máxima información.

En las situaciones en que no esté claramente identificada la categoría del accidente, pero se hayan producido, o se puedan producir daños, se procederá con la siguiente secuencia, siguiendo los mismos procedimientos establecidos para accidentes de categoría 2 y 3:

- Notificación – Activación de efectivos integrantes del Grupo de Intervención.

- Notificación de la situación a la Dirección del Plan.
- Notificación de la situación al Grupo Técnico de Seguimiento y Control.
- Notificación de la situación a los integrantes del Comité Asesor, según indicación de la Dirección del Plan.
- Notificación a otros organismos, según indicación de la Dirección del Plan.

Una vez evaluado el accidente y tomada una decisión por la Dirección del Plan, se procederá a la notificación de la situación y activación de los distintos integrantes del PEE no activados previamente.

En las situaciones de categoría 1, se establecerá un procedimiento de evaluación y seguimiento. Para ello se actuará según la siguiente secuencia:

- Solicitud de información al Responsable del PEI del establecimiento afectado.
- Solicitud de información al Responsable del Servicio de Prevención y Extinción de Incendios y Salvamento así como a las Fuerzas y Cuerpos de Seguridad, en caso de estar desplazados al lugar del accidente.
- Notificación de la situación a la Dirección del Plan.
- Notificación de la situación a los Grupos Operativos y al ayuntamiento del municipio afectado.

8.2. ACTUACIÓN DESDE LOS PRIMEROS MOMENTOS DE LA EMERGENCIA.

En los primeros momentos de la emergencia y hasta la activación completa del PEE, se constituirá en el lugar más adecuado el Puesto de Mando Avanzado (PMA), que será la base de Coordinación de todos los medios que se encuentren haciendo frente a la emergencia.

8.3. ACTUACIÓN DE LOS GRUPOS OPERATIVOS.

Los procedimientos de actuación de los Grupos Operativos estarán definidos para los distintos supuestos accidentales y serán objeto de revisiones periódicas en función de los ejercicios de adiestramiento y simulacros que se realicen.

Los procedimientos de actuación se podrán agrupar para aquellos supuestos accidentales en los que se prevé que las pautas de actuación son coincidentes.

En aquellos accidentes no categorizados inicialmente en la notificación del establecimiento, pero que hayan producido o puedan producir daños graves, se procederá de manera similar en lo que respecta a la movilización inmediata de efectivos adscritos al Grupo de Intervención.

Una vez categorizado el accidente, si el PEE es activado, se procederá a la constitución formal del Grupo de Intervención y Puesto de Mando Avanzado.

8.4. COORDINACIÓN DE LOS OPERATIVOS. PUESTO DE MANDO AVANZADO.

El PMA funcionará como centro de coordinación de los servicios operativos con comunicación permanente el CECOP. La Jefatura del PMA será designada por persona responsable de la dirección de operaciones en función de las características específicas de la emergencia. Debe quedar garantizada la disposición de los equipos de comunicaciones que le aseguren la comunicación con la Dirección del PEE y las personas responsables de los Operativos.

El PMA se establece en un lugar cercano a donde se produce la emergencia, con objeto de un mejor control y coordinación de los efectivos y actuaciones en las zonas afectadas, teniendo el carácter de fijo o móvil en función del tipo de emergencia y de las indicaciones de la Jefatura del mismo.

Grupo de Intervención.

En caso de activarse el PEE. El CECOP alertará al Grupo de Intervención. A partir de esta notificación se adoptará por dicho grupo las actuaciones previstas en los procedimientos de actuación y medidas de protección.

En aquellos accidentes no categorizados inicialmente en la notificación del establecimiento, pero que hayan producido o puedan producir daños graves, se procederá de manera similar en lo que respecta a la movilización inmediata de efectivos adscritos al Grupo de Intervención. Al objeto de asegurar la coordinación de los medios actuantes (Grupo de Intervención), el responsable del Servicio de Prevención y Extinción de Incendios y Salvamento en el lugar del accidente asumirá las funciones de coordinación. Una vez categorizado el accidente, si el PEE es activado se procederá a la constitución formal de Grupo de Intervención y Puesto de Mando Avanzado.

Grupo Técnico de Seguimiento y Control.

En caso de activarse el PEE, el CECOP alertará a la Jefatura del Grupo Técnico de Seguimiento y Control y a todos sus componentes. La jefatura del Grupo se dirigirá al CECOP y los restantes miembros se distribuirán entre el CECOP y el Puesto de Mando Avanzado.

A partir de los valores de medición de campo, datos del accidente e información suministrada por los sistemas informáticos implantados, se llevarán a cabo las funciones de seguimiento y evaluación, informando de todo ello a la Dirección del Plan.

En caso de accidente no categorizado o de categoría 1, el CECOP notificará la situación a la Jefatura del Grupo Técnico de Seguimiento y Control e integrantes del Grupo designado por ésta. A criterio de la Jefatura de Grupo o por indicación de la Dirección del Plan se realizarán funciones de evaluación y seguimiento.

Grupo Sanitario.

En caso de activarse el PEE, el CECOP alertará al Grupo Sanitario a través del Centro de Coordinación de Urgencias y Emergencias Sanitarias del 061 de Sevilla.

A partir de esta notificación se adoptarán por el Grupo Sanitario las actuaciones previstas en los Procedimientos de actuación y medidas de protección.

Grupo de Seguridad.

En caso de activarse el PEE, el CECOP alertará al Grupo de Seguridad. A partir de esta notificación se adoptarán por dicho Grupo las actuaciones previstas en los Procedimientos de Actuación y Medidas de Protección.

En aquellos accidentes no categorizados inicialmente en la notificación del establecimiento, pero que hayan producido o puedan producir daños graves, se procederá de manera similar en lo que respecta a la movilización inmediata de efectivos adscritos al Grupo de Seguridad.

Grupo de Apoyo Logístico.

Una vez recibida la notificación de la activación del PEE, por parte del CECOP, la Jefatura del Grupo procederá a la alerta y notificación de los componentes del Grupo que estime oportunos, incorporándose al CECOP los que así decida.

En el CECOP, y con la ayuda del catálogo de medios y recursos del PEE, se gestionará el suministro de medios necesarios para el control del accidente.

Asimismo, se realizarán actuaciones dirigidas al restablecimiento de servicios básicos, adecuación de alojamientos y otros aspectos asignados.

La actuación de este Grupo se realiza según lo previsto en los Procedimientos de actuación y medidas de protección y los criterios de la Dirección del Plan, de acuerdo a la evolución del accidente.

La Jefatura del PMA, directamente o en su caso a través del Comité de Operaciones, trasladará a la Dirección del Plan, la información sobre el desarrollo del suceso, las medidas adoptadas y necesidades.

8.5. SEGUIMIENTO DEL DESARROLLO DEL SUCESO. FIN DE LA EMERGENCIA.

La Jefatura del PMA, directamente o en su caso a través del Comité de Operaciones, trasladará a la Dirección del Plan, la información sobre el desarrollo del suceso, las medidas adoptadas y necesidades.

La Dirección del Plan podrá contar también con el asesoramiento de expertos e instituciones, ajenas a este PEE, que se consideren necesarios para la resolución de la situación.

También asesorarán a la Dirección del Plan de Emergencia Exterior sobre la conveniencia de decretar el fin de la situación de emergencia y la correspondiente desactivación del PEE.

La declaración del fin de la emergencia no impide sin embargo, que si es necesario continúe la vigilancia preventiva en el lugar o zona afectada por el suceso y se sigan realizando las tareas reparadoras y de rehabilitación.

Una vez finalizada la Emergencia, en el plazo máximo de tres meses, la Jefatura de cada Grupo elaborará un informe sobre la notificación del accidente y desarrollo de las acciones de su respectivo Grupo, para su análisis por la Dirección del Plan.

9. INFORMACIÓN A LA POBLACIÓN DURANTE LA EMERGENCIA.

En todos aquellos accidentes en que se active el PEE y aquellos otros en que los efectos sean percibidos por la población, se establecerá un dispositivo de aviso y de información pública sobre las medidas más adecuadas que se deben adoptar.

En tales situaciones se hace necesario facilitar a la población información del accidente y las causas que lo originaron, evitando de este modo los efectos negativos que se generan a partir de informaciones dispersas o inadecuadas.

En relación al Aviso a la población:

- Corresponde a la Dirección del Plan activar los sistemas de aviso, delimitando el momento, ámbito y método.
- Los avisos se establecen a través de:
 - o Conexión con emisoras locales (Radio y TV), mediante mecanismo de entrada inmediata en emisión.
 - o Teléfonos de contacto.
 - o Utilización de sistemas de sirenas y megafonía fijos/móviles existentes.

En relación a la información sobre el accidente:

- Corresponde a la Dirección del Plan designar los criterios, contenidos y canales de información
- Las informaciones serán elaboradas y coordinadas en su distribución por el Gabinete de Información del PEE.
- El contenido de la información estará referido a:
 - o Características del accidente. Evolución y efectos.
 - o Explicación de las medidas adoptadas.
- Emisión de avisos y mensajes periódicos a la población, que permitan mantenerla informada de la situación y evolución de la emergencia.
- Comunicación de instrucciones y recomendaciones a la población para facilitar su colaboración y la adopción de medidas de autoprotección
- Tratamiento de la información para evitar situaciones de pánico y actuaciones o comportamientos negativos.
 - o Localización e identificación de afectados.
 - o Otros aspectos considerados por la Dirección del Plan.

10. CATÁLOGO DE MEDIOS Y RECURSOS.

El Catálogo de Medios y Recursos es una herramienta orientada a la planificación y gestión en emergencias. El Catálogo de Medios y Recursos está constituido por archivos y bases de datos que recogen información relativa a los medios y recursos pertenecientes a las distintas Administraciones Públicas, organismos y entidades privadas, así como técnicos y colaboradores, que pueden ser movilizados ante emergencias contempladas en el presente PEE.

Este Catálogo se encuentra en el CECEM 112-Andalucía en Sevilla, a disposición permanente. En estos centros se trabaja de modo continuo en su actualización.

El principal objetivo del Catálogo de Medios y Recursos es conocer y localizar, de forma rápida y eficaz, los medios y recursos disponibles para actuar ante situaciones de emergencia.

11. IMPLANTACIÓN DEL PLAN DE EMERGENCIA EXTERIOR.

Junto con la elaboración y diseño de la estructura operativa y funcional del Plan de Emergencia Exterior, son necesarias una serie de acciones encaminadas a garantizar que los procedimientos de actuación previstos en el mencionado Plan de Emergencia sean plenamente operativos, asegurando su actualización y adaptación a posibles modificaciones.

Tras el proceso de aprobación y homologación, se establece una fase de implantación dirigida a su instalación inicial y a posibilitar el desarrollo y operatividad del mismo. La implantación del Plan de Emergencia Exterior recoge las acciones necesarias para su aplicación, tales como:

- Desarrollo de la estructura y organización del PEE
 - o Designación y nombramientos, en el plazo máximo de tres meses desde la entrada en vigor del plan, de los componentes del Comité Asesor, Gabinete de Información en su caso y del Comité de Operaciones, así como los sistemas para su localización.
 - o Designación y nombramiento, en el plazo máximo de tres meses desde la entrada en vigor del plan, de los componentes que constituyen los Grupos Operativos y los sistemas para su movilización.
 - o Establecimiento de los protocolos, convenios, acuerdos necesarios con los organismos y entidades participantes, tanto para concretar actuaciones como para la asignación de medios y/o asistencia técnica.
- Programas de dotación y/o mejora de medios y recursos
 - o Comprobación de la disponibilidad de los medios y recursos asignados al PEE.
 - o Implantación y desarrollo del CECOP.
 - o Ampliación y optimización de comunicaciones.
 - o Equipamiento de sistemas de aviso a la población.
 - o Elaboración y desarrollo soporte de información territorial.
 - o Elaboración del Catálogo de Medios y Recursos
- Programas de formación continua a los integrantes de los Grupos Operativos
 - o Verificación del conocimiento del PEE por parte de todos los intervinientes, en la medida necesaria para que realicen correctamente sus cometidos.
 - o Establecimiento de programas de formación y capacitación de los servicios implicados.
- Programas de comprobación de la eficacia del modelo implantado:

- Comprobación de la eficacia del modelo implantado, el adiestramiento del personal y la disponibilidad de medios, mediante ejercicios o simulacros.
- Programas de información a la población:
 - Realización de campañas de información y divulgación dirigidas a los ciudadanos para lograr una respuesta adecuada frente a las diferentes situaciones de emergencia.

11.1. INFORMACIÓN DEL PLAN DE EMERGENCIA EXTERIOR A LA POBLACIÓN.

Dentro de la fase de implantación se acometerá una política informativa de cara a la divulgación del PEE entre la población a fin de facilitar la familiarización de ésta con las medidas de protección ante accidentes graves en los que intervengan sustancias peligrosas.

Se realizarán campañas, con los siguientes contenidos:

- Difusión e información pública sobre el PEE
- Información sobre riesgos potenciales
- Divulgación de los mensajes y señales aplicables ante situaciones de emergencia
- Divulgación de medidas de autoprotección
- Información sobre colaboración y apoyo en tareas de voluntariado.

11.2. INFORMACIÓN Y DIVULGACIÓN A LAS ENTIDADES LOCALES.

Los programas de información a los municipios con riesgo de emergencia por accidentes graves en los que intervengan sustancias peligrosas, estarán dirigidos a proporcionar los datos básicos y necesarios para un adecuado desarrollo del Plan de Actuación local.

Se informará sobre:

- Actuaciones básicas en el ámbito local.
- Acopio y suministro de información sobre medios y recursos.
- Apoyo en la toma de decisiones.
- Difusión de consejos para la población.

12. MANTENIMIENTO DEL PLAN DE EMERGENCIA EXTERIOR.

El mantenimiento está dirigido a garantizar que los procedimientos de actuación previstos en el PEE sean operativos, adecuándolo a las modificaciones que incidan en materias relacionadas con el mismo. En función de la magnitud y repercusión de las modificaciones se consideran dos procedimientos diferenciados, las actualizaciones y las revisiones.

A efectos de adecuar el programa de mantenimiento del PEE, la Dirección del Plan, una vez aprobado y homologado, establecerá lo siguiente:

- Plan de resolución de carencias.
- Calendario de actividades para mantenimiento del PEE.

12.1. ACTUALIZACIONES Y COMPROBACIONES PERIÓDICAS.

El Plan de Emergencia Exterior debe estar sometido permanentemente a un programa de actualización, asegurando así su aplicación permanente. Estas actualizaciones recogerán las modificaciones referidas tanto a los aspectos organizativos como operativos.

La actualización del PEE implica:

- Comprobación y actualización de nuevos nombramientos o cambios de los integrantes del PEE..
- Actualización del Catálogo de Medios y Recursos. Comprobación de la disponibilidad, adecuación técnica y asignación de recursos.
- Comprobación de la adecuación y eficacia de los procedimientos operativos.
- Adecuación y desarrollo de: sistemas y medios de comunicaciones, sistema de aviso a la población, sistemas informáticos de gestión de emergencias y sistemas de previsión y alerta.

Las actualizaciones se realizarán con periodicidad anual y se dirigen básicamente a la incorporación de modificaciones de carácter ordinario.

Igualmente se debe realizar una comprobación periódica que verifique el perfecto estado de uso de los equipos adscritos al PEE. Estas comprobaciones se realizarán de acuerdo con el programa establecido por la Dirección del Plan y con las recomendaciones del suministrador del equipo.

Se deben contemplar los siguientes aspectos:

- Comprobación de la adecuación de equipamiento de los Grupos Operativos.
- Desarrollo de comprobaciones técnicas periódicas de los equipos.

El personal a cuyo uso se destine el equipo comprobado será responsable de la realización de la verificación operativa, así como del mantenimiento de un registro en el que hará constar las comprobaciones efectuadas y cualquier incidencia que se haya producido en ellas. El PEE debe establecer la periodicidad mínima de las comprobaciones.

12.2. EJERCICIOS DE ADIESTRAMIENTO.

La formación del personal implicado en el PEE debe ser una labor continuada. Los Programas de formación estarán destinados a:

- Integrantes de los órganos de coordinación y asesoramiento.
- Integrantes del Centro de Coordinación Operativa.
- Integrantes de los Grupos Operativos.
- Otros organismos implicados.

La formación recogerá los siguientes aspectos:

- Difusión del PEE a los componentes de los Grupos Operativos por parte de la Jefatura de dichos Grupos.
- Cursos de formación para los servicios implicados.
- Realización de ejercicios y simulacros (parciales y/ o globales) donde se verificará el estado de los procesos implicados en situaciones de emergencia.

Se redactarán informes sobre los resultados de los ejercicios realizados y una valoración final. Estos servirán de base para las adaptaciones en el PEE con la finalidad de obtener una mayor coherencia y efectividad de la respuesta frente a situaciones de emergencia.

La realización de los ejercicios por grupos reducidos, constituye en si mismo un elemento de mayor agilidad para la verificación modular del funcionamiento del PEE.

La Jefatura de cada Grupo Operativo, preparará un ejercicio en el que los miembros del mismo deberán emplear todos o parte de los medios necesarios en caso de accidente.

La preparación y diseño de los ejercicios de adiestramiento corresponden a la Jefatura de los Grupos Operativos. Para proceder a su seguimiento técnico y valoración, se constituirá una subcomisión entre los miembros del Comité Asesor del PEE. Los resultados del mismo serán sometidos a la decisión de la Dirección del Plan, para incorporar las mejoras sustanciales tan pronto como sea posible.

12.3. SIMULACROS.

Un simulacro consiste en la activación simulada del PEE en su totalidad al objeto de comprobar:

- El funcionamiento y efectividad de los sistemas de aviso a la población y transmisiones.
- La rapidez de respuesta de los Grupos Operativos y de la aplicación de medidas de protección.
- El funcionamiento de las medidas de protección y una primera evaluación de su eficacia.

Su finalidad es la de evaluar la operatividad del PEE, respecto a las prestaciones previstas y tomar las medidas correctoras pertinentes o revisar su operatividad, si fuese necesario. En este sentido, deben establecerse criterios para la evaluación de la coordinación de las actuaciones y la eficacia de éstas.

Se deberá realizar un simulacro por PEE para cada revisión. El tiempo transcurrido entre dos simulacros no podrá superar los 3 años.

12.4. EVALUACIÓN DE LA EFICACIA DE LA INFORMACIÓN A LA POBLACIÓN.

Las medidas de protección personal de la población constituyen un complemento indispensable a las medidas adoptadas por el PEE, entre otras razones, porque la mayoría de ellas, de acuerdo con lo establecido en la Guía de Respuesta, consisten en actuaciones que ha de realizar la propia población tendentes al alejamiento del lugar de los hechos o al confinamiento, una vez declarado el accidente. Por esta razón, y con el fin de familiarizarse con las mismas y facilitar la aplicación de otras medidas de protección, es fundamental que la población afectada tenga un conocimiento suficiente del contenido del PEE y de las actitudes que debe adoptar ante avisos de emergencia.

En este sentido, se promoverán periódicamente campañas de sensibilización entre la población de la zona planificada por parte de la Dirección del Plan, con la colaboración de los industriales afectados.

Estas campañas deberán fundamentarse en:

- Folletos descriptivos.
- Material audiovisual.
- Charlas y Conferencias sobre los objetivos y medios del PEE.
- Demostración de acciones de protección personal.
- Información cada vez que se produzca una activación del PEE, sea real o simulada.
- Contactos directos y visitas a instalaciones.

La forma concreta de esta información depende tanto de la idiosincrasia local como del estado de la opinión pública. En consecuencia el Gabinete de Información del PEE redactará estas comunicaciones para cada caso concreto, bajo la supervisión de la Dirección del Plan.

Debido al grave problema que puede resultar de un tratamiento inadecuado de esta información, la Dirección del Plan analizará, en el ámbito de influencia del PEE, la percepción de riesgo químico, como elemento necesario para una posterior información a la población, donde se establezcan las metodologías y contenidos adecuados para una divulgación y formación sobre los riesgos, medidas de autoprotección y otros aspectos relacionados con el PEE.

Es por todo ello que la campaña de información no termina hasta no comprobar el grado de eficacia de la misma. Se hace por tanto recomendable realizar un sondeo entre la población una vez realizada la campaña aplicando una técnica cuantitativa y cuestionario cerrado, con el solo objeto de mejorar las actuaciones futuras.

12.5. REVISIONES DEL PLAN DE EMERGENCIA EXTERIOR Y PROCEDIMIENTOS DE DISTRIBUCIÓN DE ÉSTAS.

Complementariamente a las actualizaciones antes señaladas, se establece la necesidad de realizar revisiones globales del PEE. Dicha revisión está dirigida a la reestructuración y complementación del PEE en relación a cambios destacables en los contenidos del mismo, motivados por causas técnicas o de ordenación administrativa o legislativa. Su periodicidad será de tres años, salvo razón motivada. Las revisiones pueden dar lugar a la formulación de una nueva edición del PEE.

El PEE establece un período de tiempo máximo de 3 años para realizar las revisiones del mismo. Además se considera la conveniencia de hacer la revisión con anterioridad al vencimiento de dicho período cuando así lo aconsejen los resultados de los ejercicios y simulacros, la evolución de las tendencias en evaluar y combatir accidentes mayores, las modificaciones en los establecimientos, alteraciones en los servicios intervinientes o cualquier otra circunstancia que altere sustancialmente la eficacia en su aplicación.

Toda aquella alteración del PEE que afecte a la organización del mismo, deberá ser comunicada con la suficiente antelación, con el fin de mantener la vigencia y operatividad del mismo. Dicho compromiso se extiende a todos los Organismos y entidades que participan en el PEE.

Se determinarán actuaciones, además de las mencionadas con anterioridad, relativas a la evaluación y optimización de:

- Metodología de identificación de riesgos.
- Estructuras organizativas y procedimientos operativos.
- Medidas de actuación.
- Dotación de medios y equipamiento.
- Sistemas de aviso y comunicación.

13. PLANES DE ACTUACIÓN MUNICIPAL.

Los planes de actuación municipal se basarán en las directrices del Plan de Emergencia Exterior, en cuanto a la identificación del riesgo, análisis de consecuencias, zonas objeto de planificación, medidas de protección a la población y actuaciones previstas. Estos planes forman parte del PEE y deberán ser homologados por la Comisión de Protección Civil de Andalucía.

El Plan de Actuación Municipal se adaptará a las características específicas de cada municipio en lo que respecta a demografía, urbanismo, topografía y aspectos socio-económicos.

El principal objeto del Plan será el de protección e información a la población.

13.1. FUNCIONES BÁSICAS.

Las actuaciones fundamentales que debe desarrollar el Plan de Actuación Local ante el riesgo de accidentes graves en los que intervienen sustancias peligrosas son las siguientes:

- Apoyo e integración en su caso en los Grupos Operativos previstos en el PEE.
- Colaboración en la puesta en marcha de las medidas de protección a la población en el marco del Plan de Emergencia Exterior y bajo la dirección de éste.
- Colaboración en la aplicación del sistema de avisos a la población a requerimiento de la Dirección del Plan y bajo la dirección de ésta.
- Colaboración en la difusión y divulgación entre la población afectada del PEE.

13.2. CONTENIDO MÍNIMO DE LOS PLANES DE ACTUACIÓN MUNICIPAL.

Recogiendo los puntos del apartado anterior sobre las funciones básicas del Plan de Actuación Local, se establece el siguiente contenido mínimo que ha de incluir el Plan para que sea eficaz y operativo, sin perjuicio de otras actuaciones a desarrollar, que por las características del territorio afectado o por la tipología del accidente, puedan preverse.

1. INTRODUCCIÓN.

1.1. Objetivos y justificación del Plan en el contexto de la planificación local y de los Planes de Emergencia Exterior.

1.2. Marco legislativo y desarrollo del proceso de elaboración, aprobación y homologación.

2. DESCRIPCIÓN DEL MUNICIPIO Y ÁMBITO DE APLICACIÓN.

2.1. Características geofísicas.

2.2. Estructura urbanística/ Demografía.

2.3. Vías de Comunicación.

2.4. Elementos vulnerables a destacar.

2.5. Riesgos asociados.

3. ESTRUCTURA Y ORGANIZACIÓN.

3.1. Definición de la persona responsable local de la emergencia.

3.2. Asignación de la Representación en el Comité Asesor del Plan de Emergencia Exterior.

3.3. Determinación del CECOPAL.

3.4. Determinación de los efectivos operativos locales y su integración en los Grupos Operativos del Plan de Emergencia de Comunidad Autónoma.

3.5. Organigrama y funciones.

4. OPERATIVIDAD.

4.1. Comunicación CECOPAL-CECOP.

4.2. Notificación de la emergencia.

4.3. Activación del Plan de Actuación Local.

4.4. Conexión – integración operativa con el Plan de Emergencia de Comunidad Autónoma.

5. IMPLANTACIÓN Y MANTENIMIENTO.

5.1. Formación y capacitación.

5.2. Revisión y Ejercicios.

5.3. Implantación y actualización.

ANEXO I: Zonas y población potencialmente afectadas.

ANEXO II: Procedimientos de evacuación. Rutas principales.

ANEXO III: Zonas de seguridad. Áreas e instalaciones alojamiento.

13.3. CENTROS DE COORDINACIÓN OPERATIVOS LOCALES.

Los Centros de Coordinación Locales (CECOPAL) desarrollan una tarea fundamental en la coordinación de las actuaciones previstas en el Plan de Actuación Municipal y sirven de apoyo a la coordinación con el Plan de Emergencia Exterior.

La constitución del CECOPAL se realizará siempre que se haya declarado la situación de Emergencia, y en las situaciones que se estime oportuno por la Dirección del Plan.

Desde el CECOPAL se realizarán las siguientes acciones:

- Conexión con los Servicios Operativos Locales.
- Transmisión de información de la evolución.
- Petición de medios y recursos adicionales para luchar contra la emergencia.
- Avisos y difusión de normas y consejos a la población.

13.4. INTERFASE DE LOS PLANES DE ACTUACIÓN LOCAL Y EL PLAN DE EMERGENCIA EXTERIOR.

En todas aquellas situaciones en que se active el Plan de Actuación Municipal, la Dirección de dicho Plan debe mantener informada a la Dirección del Plan de Emergencia Exterior. Dicha información debe ser de carácter inmediato, y continuada durante todo el proceso en que el PEE se encuentre activado, informando sobre las medidas que se van adoptando y la evolución de la situación.

El procedimiento de información se establecerá desde el Centro de Coordinación Operativa Local (CECOPAL) en comunicación con el CECEM 112-Andalucía.