

# ***Memoria Estadística de la Consejería de Salud 2011***

**Dirección General de Calidad, Investigación,  
Desarrollo e Innovación**

**Servicio de Información y Evaluación**

**Unidad Estadística**

**Andalucía, 2012**





## MEMORIA ESTADÍSTICA DE LA CONSEJERÍA DE SALUD

### METODOLOGÍA

Los indicadores incluidos en esta Memoria han sido elaborados por las Unidades responsables de los registros. El Organismo o la Dirección General donde se encuentran ubicadas dichas Unidades se citan como fuente en las tablas y gráficos que aparecen en la publicación.

Con objeto de clarificar los conceptos y el método de cálculo de los indicadores utilizados, a continuación se describen los que se han considerado de mayor interés.

### DEMOGRAFÍA

#### Tasa de Crecimiento Medio Anual

Se utiliza la tasa de crecimiento geométrico:

$$tasa = \left( \frac{P_t}{P_0} - 1 \right) \times 100$$

donde  $P_0$  es el año inicial del período y  $P_t$  el año final.

#### Tasa Bruta de Natalidad

Representa la relación entre los nacidos vivos de un año y la población media correspondiente a dicho año.

$$T.B.N. = \frac{N}{P} \times 1.000$$

#### Tasa Bruta de Mortalidad

Es el cociente entre el número de defunciones de un año y la población media correspondiente a dicho año.

$$T.B.M. = \frac{M}{P} \times 1.000$$

### **Crecimiento vegetativo**

Es la diferencia entre la Tasa Bruta de Natalidad y la Tasa Bruta de Mortalidad

### **Indicador Coyuntural de Fecundidad**

Es la suma de las tasas específicas de fecundidad por edades simples para un año o periodo determinado. Es un indicador transversal o del momento de la intensidad de la fecundidad en un periodo determinado. En cierto modo representa el número de hijos que tendría una mujer si, a lo largo de su vida fecunda, tuviera la fecundidad por edad que se ha observado en dicho periodo, o en otras palabras representa la descendencia final de una generación ficticia, sometida a la misma intensidad de fecundidad que la observada en las diferentes edades, en un periodo determinado.

### **Tasa Bruta de Nupcialidad**

Representa el número de matrimonios por 1000 habitantes.

$$T.B.Nupc. = \frac{\text{Matrim}}{P} \times 1.000$$

### **Esperanza de vida**

Es una manera de sintetizar la mortalidad a las distintas edades. Se puede considerar como el número medio de años que viviría una persona de una generación sometida a la mortalidad de un periodo determinado, generalmente un año.

## **MORBILIDAD**

### **Incidencia**

Este indicador mide la frecuencia de aparición de una enfermedad o suceso en una población determinada. Los valores se suelen dar referidos a 1.000, 100.000 ó 1.000.000 de habitantes.

$$\text{Incidencia} = \frac{\text{Nº de casos nuevos} \times 100.000}{\text{Población}}$$

### **Cirugía Mayor Ambulatoria (CMA) y Grupos Relacionados de Diagnósticos (GRD)**

En años anteriores, las altas hospitalarias para C.M.A. se distribuían según los 25 GRDs más frecuentes. En estos casos se había considerado un solo proceso por

GRD. Desde el año 2002 las altas hospitalarias de C.M.A se distribuyen según los 25 procedimientos más frecuentes, ya que se puede registrar más de un procedimiento por GRD.

## MORTALIDAD

### Tasa estándar de mortalidad

Es un indicador que se usa para poder comparar las tasas entre las provincias o los diferentes años estudiados. La población estándar que se ha utilizado ha sido la europea.

$$TE^j = \sum_i^n m_i^j \frac{(P_i^e)}{\sum_k^n P_k^e}$$

Siendo:  $j$  la provincia,  $m$  la tasa específica de mortalidad en  $j$ , y  $P$  la población estándar europea en edad  $i$

### Años Potenciales de vida perdidos

Es un indicador de mortalidad prematura. Indica los años que una persona teóricamente debería vivir si no hubiese muerto prematuramente. Se calcula restando a 70 los años cumplidos de las personas fallecidas después del primer año de vida. Las tasas que aquí aparecen son las estandarizadas mediante la población europea.

$$APVP_{(ES)_j} = \sum TASA_{i,j} \left[ \frac{\text{AÑOS PERDIDOS estándar}_i}{\sum_i^n \text{estándar}_i} \right]$$

### Mortalidad Evitable

Para su cálculo se utiliza la lista de causa propuesta por el Ministerio de Sanidad y Consumo en la publicación "Atlas de Mortalidad Evitable en España". Se ha calculado la tasa estandarizada, mediante la población europea, para el rango de edad de 5 a 65 años.

### Mortalidad infantil

Es el cociente entre las defunciones de menores de un año y los nacidos vivos, por 1.000 nacidos vivos.

### Mortalidad perinatal

Defunciones de mas de 180 días de gestación (muertes fetales tardías) y menores de

7 días de vida, dividido por las muertes fetales tardías más los nacidos vivos, por 1.000 nacidos vivos.

### **Mortalidad neonatal**

Defunciones de menores de 28 días de vida partido por los nacidos vivos, por 1.000 nacidos vivos.

### **Mortalidad postneonatal**

Defunciones de más de 28 días de vida y menores de un año dividido por los nacidos vivos, por 1.000 nacidos vivos.

Las causas de mortalidad está codificada según la CIE-10, desde 1999.

## **ASISTENCIA SANITARIA**

### **Estancia Media**

Es la relación entre las estancias y los ingresos. Representa la media de días que un paciente permanece ingresado en el hospital.

$$E. M. = \frac{\text{Estancias totales}}{\text{Ingresos totales}}$$

### **Porcentaje de Ocupación**

Representa el nivel de utilización del recurso "cama". Es el porcentaje promedio de camas ocupadas en el año.

$$I. O. = \frac{\text{Estancias totales} \times 100}{\text{Estancias máximas}}$$

### **Rotación Enfermo/Cama**

Es el promedio del número de pacientes que ocupa una cama.

$$R. E/C = \frac{\text{Número de Ingresos}^*}{\text{Número de camas}}$$

### **Intervalo de Sustitución**

Representa el tiempo medio que una cama permanece desocupada entre un alta y un nuevo ingreso.

$$I. S. = \frac{\text{Estancias máximas} - \text{Estancias totales}}{\text{Número de Ingresos}^*}$$

Nota: El Número de Ingresos\* se sustituye por el de Altas que suponen salidas de pacientes del hospital y cambio de Servicio dentro del mismo centro.

## **PROGRAMAS DE SALUD**

### **Vacunaciones Infantiles**

#### **Captación en atención primaria**

Es el porcentaje de niños que cumplen 1 año durante el periodo de evaluación, que han recibido al menos una dosis de vacuna en atención primaria<sup>1</sup>.

$$Cp. V. = \frac{\text{Niños de la cohorte estudiada con al menos 1 dosis de vacuna} \times 100}{\text{Total de niños de la cohorte estudiada}}$$

(<sup>1</sup> Además de la primera dosis de vacuna anti HB en el hospital)

#### **Cobertura de Primovacunación**

Porcentaje de niños que cumplen 1 año durante el periodo de evaluación, que han recibido 3 dosis de vacuna DTPa (Difteria, Tétanos y Pertussis), 3 de Hib (Haemophilus influenzae tipo B), 3 dosis de VPI (Polio inactivada), 3 dosis de vacuna HB (Hepatitis B) y 2 dosis de MC (Meningococo C).

$$C.Pv. = \frac{\text{Nº de niños con } 3DTPa+3Hib+3VPI+3HB+2MC}{\text{Nº total de niños de la cohorte estudiada}} \times 100$$

#### **Cobertura de Triple Vírica**

Es el porcentaje de niños que cumplen 2 años durante el periodo de evaluación, que han recibido la vacuna triple vírica (TV: sarampión, rubéola y parotiditis).

$$C.T.V. = \frac{\text{Niños con 1 dosis de TV de la cohorte estudiada}}{\text{Nº total de niños de la cohorte estudiada}} \times 100$$

### **Cobertura de Vacunación Completa**

Es el porcentaje de niños que cumplen 2 años en el periodo de evaluación, que han recibido 4 dosis de vacuna DTPa, 4 de VPI, 3 dosis de vacuna HB, 4 de Hib, 1 de TV y 3 dosis de MC.

$$\text{C.V.C.} = \frac{\text{N}^{\circ} \text{ de niños con } 4\text{DTPa}+4\text{Hib}+4\text{VPI}+3\text{HB}+1\text{TV}+3\text{MC}}{\text{N}^{\circ} \text{ total de niños de la cohorte estudiada}} \times 100$$

### **Proceso asistencial integrado embarazo, parto y puerperio**

#### **Captación**

Número de mujeres distintas incluidas en el Proceso Asistencial Embarazo hasta fin del año de la fecha de exclusión.

#### **Cobertura General**

Cociente entre el número de mujeres distintas incluidas en el Proceso Asistencial Embarazo y el número de niños nacidos en el año.

### **Planificación familiar**

#### **Captación**

Número de primeras consultas de planificación familiar (mujeres).

#### **Cobertura general**

Cociente entre el número de primeras consultas de planificación familiar y el número de mujeres de 15 a 49 años (Edad Fértil).

#### **Cobertura de riesgo**

Cociente entre el número de mujeres consideradas de riesgo en la 1ª visita y el número de primeras consultas de planificación familiar.

## **GARANTÍAS DE DERECHO**

### **Intervenciones quirúrgicas**

Se presenta la demora media del tiempo de respuesta para intervenciones quirúrgicas:

- según el Decreto 209/2001 (180 días), es decir, este decreto reconoce el derecho del ciudadano a ser atendido en un tiempo máximo de 180 días para un total de 700 técnicas quirúrgicas
- según la Orden de 20 de diciembre de 2006, que modifica los plazos de respuesta quirúrgica de algunos procedimientos incluidos en el anterior decreto, reduciéndolos a 120 días

## 1. DEMOGRAFÍA

### 1. ESTRUCTURA DE LA POBLACIÓN EN ANDALUCÍA Y PROVINCIAS

*TABLA 1.01. EVOLUCIÓN DE LA POBLACIÓN DE ANDALUCÍA Y DE ESPAÑA. AÑOS 2007-2011*

*TABLA 1.02. TASA DE CRECIMIENTO MEDIO ANUAL DE ANDALUCÍA Y DE ESPAÑA. 2007-2011*

*GRÁFICO 1.01. CRECIMIENTO MEDIO ANUAL DE LAS PROVINCIAS ANDALUZAS. AÑOS 2007-2011*

*TABLA 1.03. POBLACIÓN DE ANDALUCÍA. AÑO 2011*

*GRÁFICO 1.02. PIRÁMIDE DE POBLACIÓN DE ANDALUCÍA. AÑO 2011*

*TABLA 1.04. POBLACIÓN DE ALMERÍA. AÑO 2011*

*GRÁFICO 1.03. PIRÁMIDE DE POBLACIÓN DE ALMERÍA. AÑO 2011*

*TABLA 1.05. POBLACION DE CÁDIZ. AÑO 2011*

*GRÁFICO 1.04. PIRÁMIDE DE POBLACIÓN DE CÁDIZ. AÑO 2011*

*TABLA 1.06. POBLACIÓN DE CÓRDOBA. AÑO 2011*

*GRÁFICO 1.05. PIRÁMIDE DE POBLACIÓN DE CÓRDOBA. AÑO 2011*

*TABLA 1.07. POBLACIÓN DE GRANADA. AÑO 2011*

*GRÁFICO 1.06. PIRÁMIDE DE POBLACIÓN DE GRANADA. AÑO 2011*

*TABLA 1.08. POBLACIÓN DE HUELVA. AÑO 2011*

*GRÁFICO 1.07. PIRÁMIDE DE POBLACIÓN DE HUELVA. AÑO 2011*

*TABLA 1.09. POBLACIÓN DE JAÉN. AÑO 2011*

*GRÁFICO 1.08. PIRÁMIDE DE POBLACIÓN DE JAÉN. AÑO 2011*

*TABLA 1.10. POBLACIÓN DE MÁLAGA. AÑO 2011*

*GRÁFICO 1.09. PIRÁMIDE DE POBLACIÓN DE MÁLAGA. AÑO 2011*

*TABLA 1.11. POBLACIÓN DE SEVILLA. AÑO 2011*

*GRÁFICO 1.10. PIRÁMIDE DE POBLACIÓN DE SEVILLA. AÑO 2011*

### 2. MOVIMIENTO NATURAL DE LA POBLACIÓN EN ANDALUCÍA Y PROVINCIAS

*TABLA 1.12. TASAS DE NATALIDAD Y MORTALIDAD EN ANDALUCÍA Y ESPAÑA. AÑOS 2001-2011*

*GRÁFICO 1.11. CRECIMIENTO VEGETATIVO EN ANDALUCÍA Y ESPAÑA. AÑOS 2001-2011*



*TABLA 1.13. INDICADOR COYUNTURAL DE FECUNDIDAD. AÑOS 2006-2010*

*GRAFICO 1.12. INDICADOR COYUNTURAL DE FECUNIDAD EN ANDALUCÍA Y ESPAÑA. AÑOS 2005-2011*

*GRAFICO 1.13. TASA BRUTA DE NUPCIALIDAD EN ANDALUCÍA Y ESPAÑA. AÑOS 2005-2011*

*TABLA 1.14. EVOLUCIÓN DE LA ESPERANZA DE VIDA EN ANDALUCÍA. AÑOS 2006-2010*

*GRAFICO 1.14. EVOLUCIÓN DE LA ESPERANZA DE VIDA AL NACER EN ANDALUCÍA. AÑOS 2001-2010*

### **3. EXTRANJEROS EN ANDALUCÍA Y PROVINCIAS**

*TABLA 1.14. POBLACIÓN EXTRANJERA POR NACIONALIDAD. AÑO 2011*

**TABLA 1.01. EVOLUCIÓN DE LA POBLACIÓN DE ANDALUCÍA Y DE ESPAÑA. AÑOS 2007 - 2011**

	2.007	2.008	2.009	2.010	2.011
Almería	646.633	667.635	684.426	695.560	702.819
Cádiz	1.207.343	1.220.467	1.230.594	1.236.739	1.243.519
Córdoba	792.182	802.586	803.998	805.108	805.857
Granada	884.099	901.220	907.428	918.072	924.550
Huelva	497.671	496.508	513.403	518.081	521.968
Jaén	664.742	667.438	669.782	670.761	670.600
Málaga	1.517.523	1.563.261	1.593.068	1.609.557	1.625.827
Sevilla	1.849.268	1.883.105	1.900.224	1.917.097	1.928.962
<b>Andalucía</b>	<b>8.059.461</b>	<b>8.202.220</b>	<b>8.302.923</b>	<b>8.370.975</b>	<b>8.424.102</b>
<b>España</b>	<b>45.200.737</b>	<b>46.157.822</b>	<b>46.745.807</b>	<b>47.021.031</b>	<b>47.190.493</b>

FUENTE: INE. Padrón Municipal de Habitantes

**TABLA 1.02. TASA DE CRECIMIENTO MEDIO ANUAL DE LA POBLACIÓN DE ANDALUCÍA Y DE ESPAÑA. 2007-2011**

	2.007	2.008	2.009	2.010	2.011
Almería	16,96	32,48	25,15	16,27	10,44
Cádiz	11,12	10,87	8,30	4,99	5,48
Córdoba	4,94	8,37	1,76	1,38	0,93
Granada	9,03	19,37	6,89	11,73	7,06
Huelva	11,52	20,86	34,03	9,11	7,50
Jaén	3,00	4,06	3,51	1,46	-0,24
Málaga	17,59	30,14	19,07	10,35	10,11
Sevilla	7,67	14,15	9,09	8,88	6,19
<b>Andalucía</b>	<b>10,51</b>	<b>17,71</b>	<b>12,28</b>	<b>8,20</b>	<b>6,35</b>
<b>España</b>	<b>11,00</b>	<b>21,17</b>	<b>12,74</b>	<b>5,89</b>	<b>3,60</b>

Tasa de crecimiento medio anual por 1000 habitantes

FUENTE: INE. Padrón Municipal de Habitantes

GRÁFICO 1.01. TASA DE CRECIMIENTO MEDIO ANUAL DE LAS PROVINCIAS ANDALUZAS. AÑO 2011

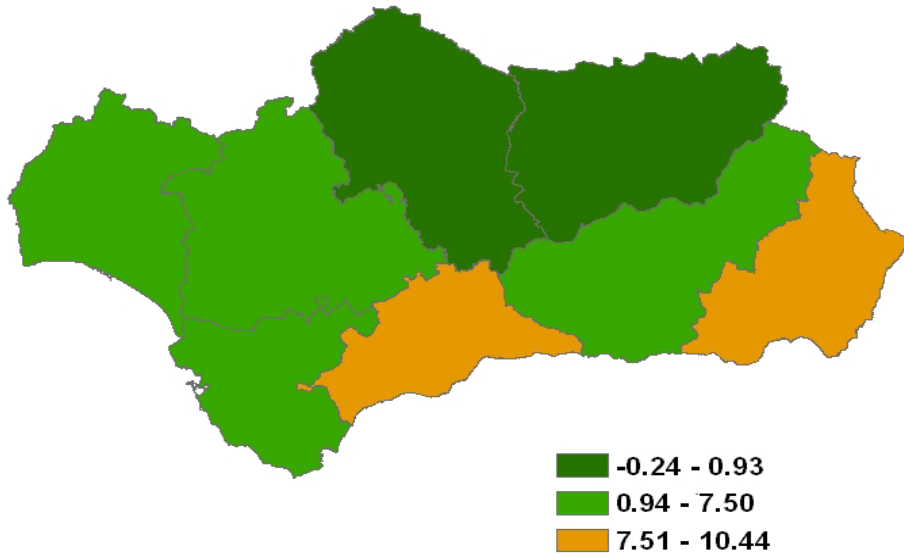

TCMA: Tasa de crecimiento medio anual por 1000 hab  
FUENTE: INE. Padrón Municipal de Habitantes

TABLA 1.03. POBLACIÓN DE ANDALUCÍA. AÑO 2011

	Ambos Sexos	Hombres	Mujeres
De 0 a 4 años	474.899	244.738	230.161
De 5 a 9 años	460.166	235.845	224.321
De 10 a 14 años	438.095	225.914	212.181
De 15 a 19 años	474.295	244.314	229.981
De 20 a 24 años	523.326	267.855	255.471
De 25 a 29 años	609.927	311.289	298.638
De 30 a 34 años	714.238	366.265	347.973
De 35 a 39 años	707.887	360.992	346.895
De 40 a 44 años	687.499	347.102	340.397
De 45 a 49 años	641.112	320.519	320.593
De 50 a 54 años	555.914	276.955	278.959
De 55 a 59 años	451.777	222.923	228.854
De 60 a 64 años	403.929	195.722	208.207
De 65 a 69 años	357.340	169.948	187.392
De 70 a 74 años	302.922	137.020	165.902
De 75 a 79 años	282.057	120.789	161.268
De 80 a 84 años	194.345	75.197	119.148
De 85 y más	144.374	46.247	98.127
<b>Total</b>	<b>8.424.102</b>	<b>4.169.634</b>	<b>4.254.468</b>

FUENTE: INE. Padrón Municipal de Habitantes

GRÁFICO 1.02. PIRÁMIDE DE POBLACIÓN DE ANDALUCÍA. AÑO 2011

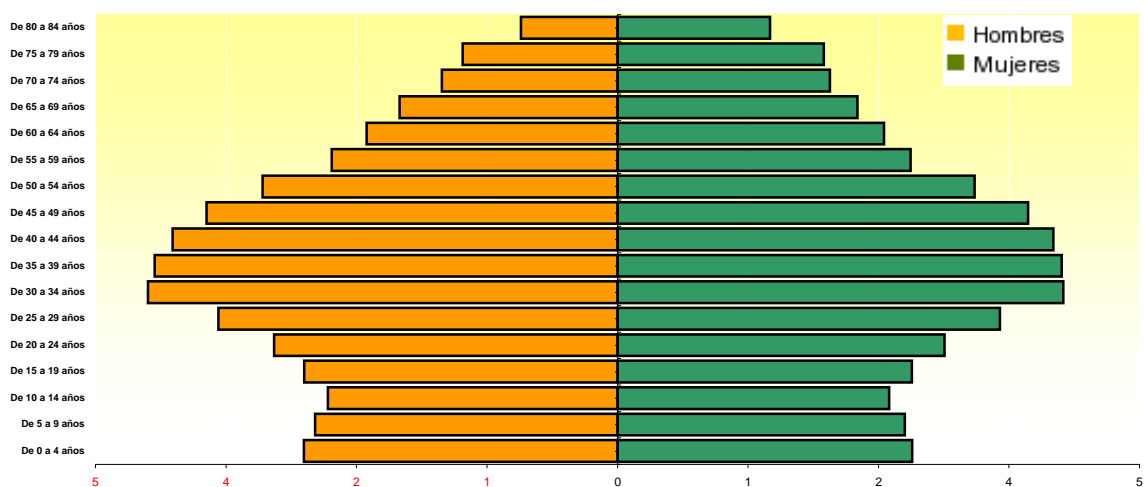

FUENTE: INE. Padrón Municipal de Habitantes

**TABLA 1.04. POBLACIÓN DE ALMERÍA. AÑO 2011**

	Ambos Sexos	Hombres	Mujeres
De 0 a 4 años	42.122	21.641	20.481
De 5 a 9 años	38.712	19.779	18.933
De 10 a 14 años	36.805	19.104	17.701
De 15 a 19 años	38.955	20.163	18.792
De 20 a 24 años	47.245	25.192	22.053
De 25 a 29 años	58.336	31.751	26.585
De 30 a 34 años	67.670	36.961	30.709
De 35 a 39 años	62.907	33.728	29.179
De 40 a 44 años	57.369	30.273	27.096
De 45 a 49 años	50.770	26.230	24.540
De 50 a 54 años	43.784	22.417	21.367
De 55 a 59 años	35.308	17.901	17.407
De 60 a 64 años	31.924	15.604	16.320
De 65 a 69 años	25.588	12.536	13.052
De 70 a 74 años	21.612	10.142	11.470
De 75 a 79 años	19.782	8.737	11.045
De 80 a 84 años	13.780	5.540	8.240
De 85 y más	10.150	3.490	6.660
<b>Total</b>	<b>702.819</b>	<b>361.189</b>	<b>341.630</b>

FUENTE: INE. Padrón Municipal de Habitantes

**GRÁFICO 1.03. PIRÁMIDE DE POBLACIÓN DE ALMERÍA. AÑO 2011**

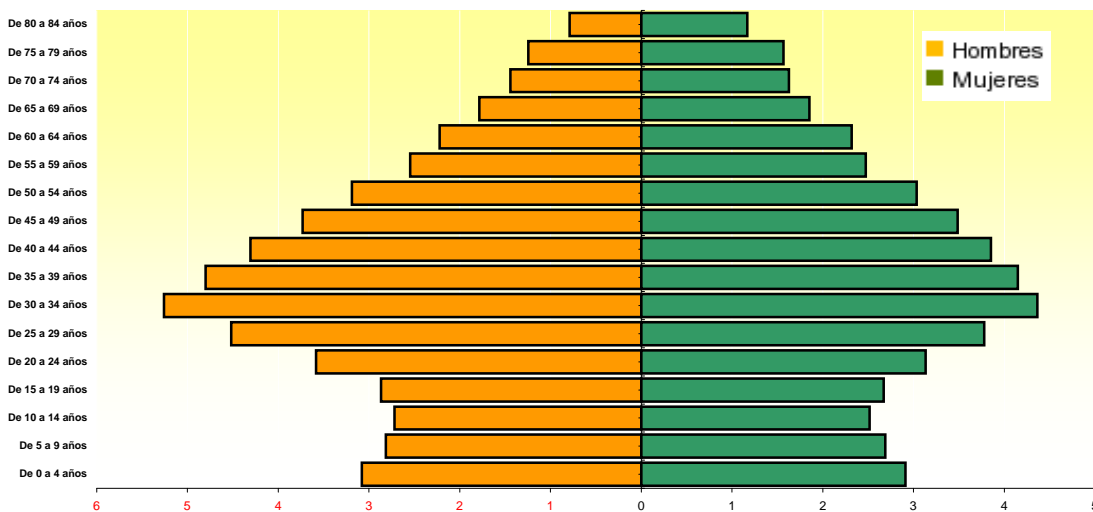

FUENTE: INE. Padrón Municipal de Habitantes

TABLA 1.05. POBLACION DE CÁDIZ. AÑO 2011

	Ambos Sexos	Hombres	Mujeres
De 0 a 4 años	71.881	36.914	34.967
De 5 a 9 años	71.019	36.435	34.584
De 10 a 14 años	65.553	34.004	31.549
De 15 a 19 años	70.801	36.575	34.226
De 20 a 24 años	78.824	40.157	38.667
De 25 a 29 años	90.396	45.692	44.704
De 30 a 34 años	105.203	53.133	52.070
De 35 a 39 años	105.699	53.599	52.100
De 40 a 44 años	103.895	52.226	51.669
De 45 a 49 años	95.423	47.719	47.704
De 50 a 54 años	84.491	42.228	42.263
De 55 a 59 años	68.667	34.112	34.555
De 60 a 64 años	60.152	29.411	30.741
De 65 a 69 años	51.825	24.927	26.898
De 70 a 74 años	42.152	18.969	23.183
De 75 a 79 años	37.259	15.858	21.401
De 80 a 84 años	23.671	8.861	14.810
De 85 y más	16.608	5.045	11.563
<b>Total</b>	<b>1.243.519</b>	<b>615.865</b>	<b>627.654</b>

FUENTE: INE. Padrón Municipal de Habitantes

GRÁFICO 1.04. PIRÁMIDE DE POBLACIÓN DE CÁDIZ. AÑO 2011

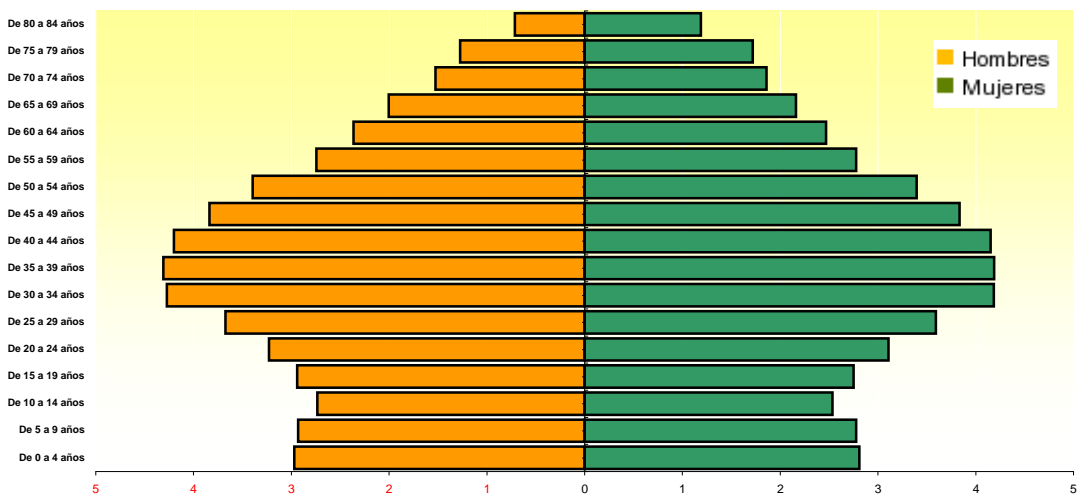

FUENTE: INE. Padrón Municipal de Habitantes

TABLA 1.06. POBLACIÓN DE CÓRDOBA. AÑO 2011

	Ambos Sexos	Hombres	Mujeres
De 0 a 4 años	41.722	21.561	20.161
De 5 a 9 años	41.904	21.494	20.410
De 10 a 14 años	41.984	21.694	20.290
De 15 a 19 años	47.118	24.322	22.796
De 20 a 24 años	51.471	26.415	25.056
De 25 a 29 años	55.169	28.359	26.810
De 30 a 34 años	61.040	31.294	29.746
De 35 a 39 años	60.764	30.779	29.985
De 40 a 44 años	63.413	31.799	31.614
De 45 a 49 años	62.752	31.255	31.497
De 50 a 54 años	55.120	27.577	27.543
De 55 a 59 años	43.880	21.806	22.074
De 60 a 64 años	37.690	18.122	19.568
De 65 a 69 años	35.178	16.395	18.783
De 70 a 74 años	31.310	13.824	17.486
De 75 a 79 años	32.385	13.770	18.615
De 80 a 84 años	24.275	9.468	14.807
De 85 y más	18.682	5.924	12.758
<b>Total</b>	<b>805.857</b>	<b>395.858</b>	<b>409.999</b>

FUENTE: INE. Padrón Municipal de Habitantes

GRÁFICO 1.05. PIRÁMIDE DE POBLACIÓN DE CÓRDOBA. AÑO 2011

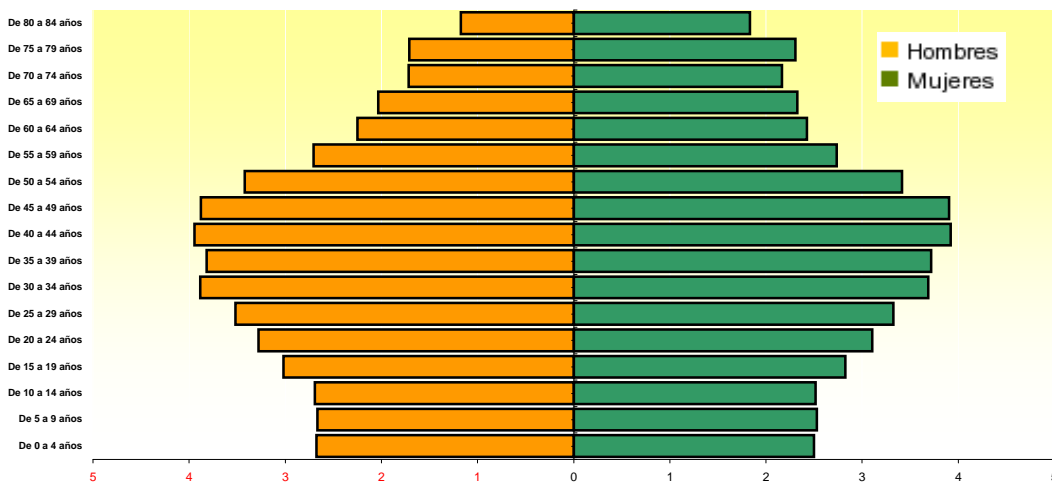

FUENTE: INE. Padrón Municipal de Habitantes

**TABLA 1.07. POBLACIÓN DE GRANADA. AÑO 2011**

	Ambos Sexos	Hombres	Mujeres
De 0 a 4 años	47.718	24.759	22.959
De 5 a 9 años	48.351	25.036	23.315
De 10 a 14 años	47.659	24.583	23.076
De 15 a 19 años	53.167	27.252	25.915
De 20 a 24 años	59.037	30.184	28.853
De 25 a 29 años	66.665	33.876	32.789
De 30 a 34 años	76.186	39.350	36.836
De 35 a 39 años	74.199	37.897	36.302
De 40 a 44 años	73.812	37.255	36.557
De 45 a 49 años	71.159	35.566	35.593
De 50 a 54 años	62.619	31.210	31.409
De 55 a 59 años	49.102	24.139	24.963
De 60 a 64 años	44.037	21.101	22.936
De 65 a 69 años	39.143	18.511	20.632
De 70 a 74 años	34.752	15.634	19.118
De 75 a 79 años	34.816	15.183	19.633
De 80 a 84 años	24.453	9.657	14.796
De 85 y más	17.675	5.891	11.784
<b>Total</b>	<b>924.550</b>	<b>457.084</b>	<b>467.466</b>

FUENTE: INE. Padrón Municipal de Habitantes

**GRÁFICO 1.06. PIRÁMIDE DE POBLACIÓN DE GRANADA. AÑO 2011**

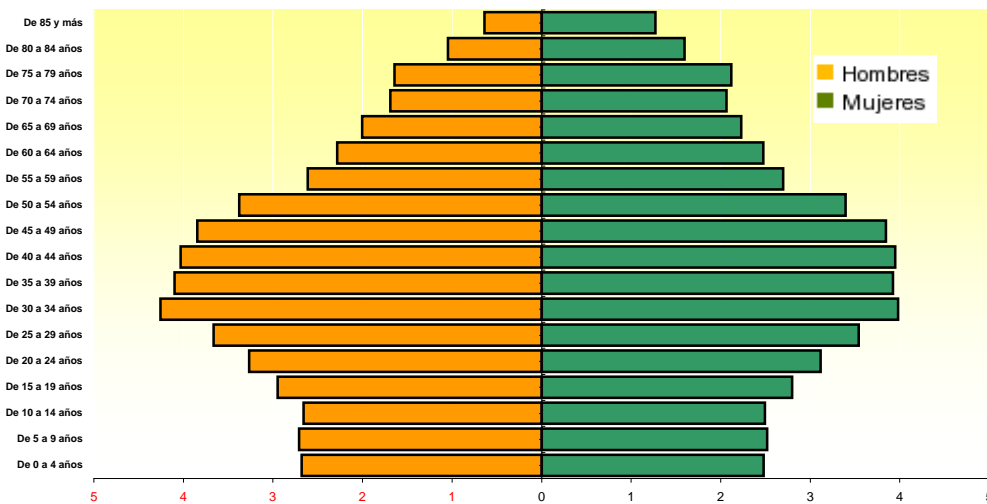

FUENTE: INE. Padrón Municipal de Habitantes



TABLA 1.08. POBLACIÓN DE HUELVA. AÑO 2011

	Ambos Sexos	Hombres	Mujeres
De 0 a 4 años	28.776	14.960	13.816
De 5 a 9 años	27.671	14.149	13.522
De 10 a 14 años	26.350	13.525	12.825
De 15 a 19 años	28.892	15.052	13.840
De 20 a 24 años	32.810	16.720	16.090
De 25 a 29 años	39.248	19.831	19.417
De 30 a 34 años	46.809	24.112	22.697
De 35 a 39 años	45.385	23.128	22.257
De 40 a 44 años	43.471	21.880	21.591
De 45 a 49 años	38.491	19.254	19.237
De 50 a 54 años	33.847	17.089	16.758
De 55 a 59 años	27.372	13.866	13.506
De 60 a 64 años	24.920	12.489	12.431
De 65 a 69 años	21.513	10.415	11.098
De 70 a 74 años	17.939	8.104	9.835
De 75 a 79 años	17.772	7.488	10.284
De 80 a 84 años	11.716	4.529	7.187
De 85 y más	8.986	2.771	6.215
<b>Total</b>	<b>521.968</b>	<b>259.362</b>	<b>262.606</b>

FUENTE: INE. Padrón Municipal de Habitantes

GRÁFICO 1.07. PIRÁMIDE DE POBLACIÓN DE HUELVA. AÑO 2011

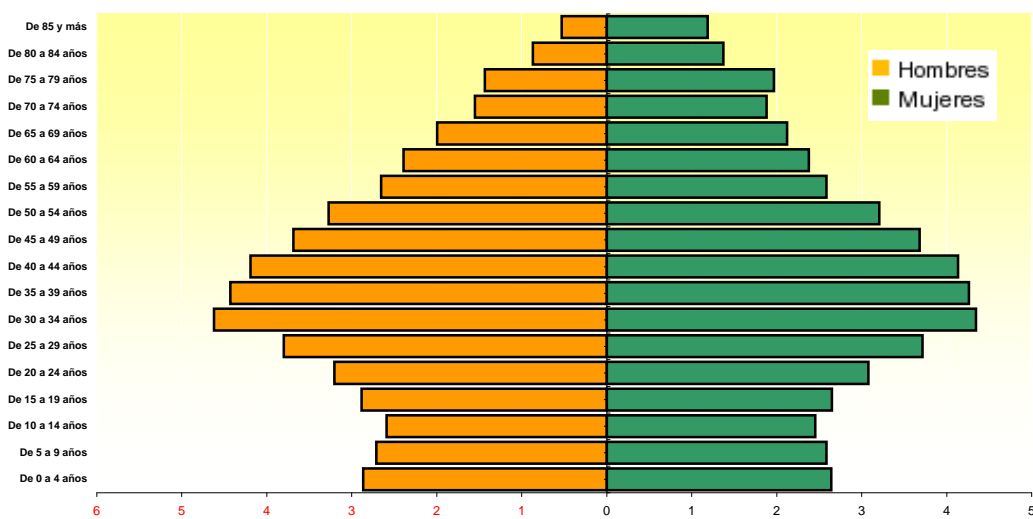

FUENTE: INE. Padrón Municipal de Habitantes

TABLA 1.09. POBLACIÓN DE JAÉN. AÑO 2011

	Ambos Sexos	Hombres	Mujeres
De 0 a 4 años	33.369	17.202	16.167
De 5 a 9 años	34.242	17.584	16.658
De 10 a 14 años	36.465	18.819	17.646
De 15 a 19 años	42.593	21.848	20.745
De 20 a 24 años	44.506	23.017	21.489
De 25 a 29 años	45.730	24.073	21.657
De 30 a 34 años	49.089	25.721	23.368
De 35 a 39 años	49.105	25.488	23.617
De 40 a 44 años	51.924	26.442	25.482
De 45 a 49 años	52.831	26.759	26.072
De 50 a 54 años	45.857	23.356	22.501
De 55 a 59 años	34.768	17.465	17.303
De 60 a 64 años	30.002	14.452	15.550
De 65 a 69 años	27.456	12.484	14.972
De 70 a 74 años	27.872	12.342	15.530
De 75 a 79 años	28.571	12.423	16.148
De 80 a 84 años	21.406	8.792	12.614
De 85 y más	14.814	5.117	9.697
<b>Total</b>	<b>670.600</b>	<b>333.384</b>	<b>337.216</b>

FUENTE: INE. Padrón Municipal de Habitantes

GRÁFICO 1.08. PIRÁMIDE DE POBLACIÓN DE JAÉN. AÑO 2011

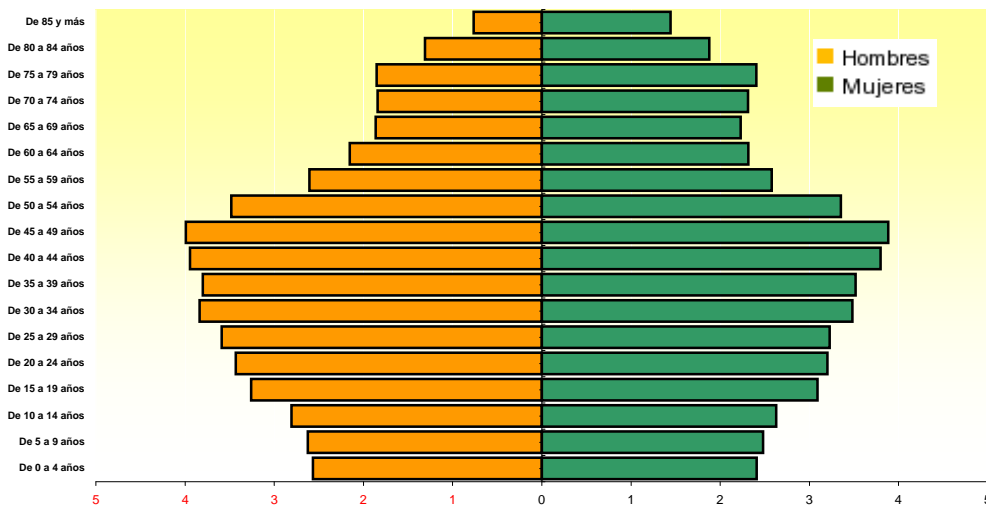

FUENTE: INE. Padrón Municipal de Habitantes

**TABLA 1.10. POBLACIÓN DE MÁLAGA. AÑO 2011**

	<b>Ambos Sexos</b>	<b>Hombres</b>	<b>Mujeres</b>
<b>De 0 a 4 años</b>	90.282	46.698	43.584
<b>De 5 a 9 años</b>	88.746	45.387	43.359
<b>De 10 a 14 años</b>	82.590	42.412	40.178
<b>De 15 a 19 años</b>	85.460	43.795	41.665
<b>De 20 a 24 años</b>	93.955	47.325	46.630
<b>De 25 a 29 años</b>	115.175	57.333	57.842
<b>De 30 a 34 años</b>	138.432	69.847	68.585
<b>De 35 a 39 años</b>	140.791	71.137	69.654
<b>De 40 a 44 años</b>	134.288	67.335	66.953
<b>De 45 a 49 años</b>	124.204	61.516	62.688
<b>De 50 a 54 años</b>	107.047	52.413	54.634
<b>De 55 a 59 años</b>	90.139	43.649	46.490
<b>De 60 a 64 años</b>	84.882	41.307	43.575
<b>De 65 a 69 años</b>	75.239	36.410	38.829
<b>De 70 a 74 años</b>	62.164	29.109	33.055
<b>De 75 a 79 años</b>	51.294	22.754	28.540
<b>De 80 a 84 años</b>	34.509	13.725	20.784
<b>De 85 y más</b>	26.630	8.974	17.656
<b>Total</b>	<b>1.625.827</b>	<b>801.126</b>	<b>824.701</b>

FUENTE: INE. Padrón Municipal de Habitantes

**GRÁFICO 1.09. PIRÁMIDE DE POBLACIÓN DE MÁLAGA. AÑO 2011**

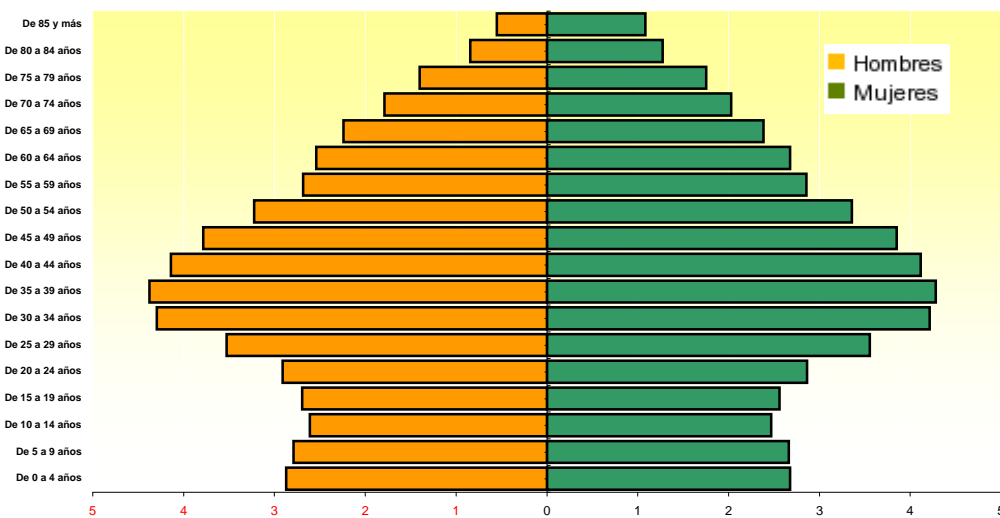

FUENTE: INE. Padrón Municipal de Habitantes

**TABLA 1.11. POBLACIÓN DE SEVILLA. AÑO 2011**

	Ambos Sexos	Hombres	Mujeres
De 0 a 4 años	119.029	61.003	58.026
De 5 a 9 años	109.521	55.981	53.540
De 10 a 14 años	100.689	51.773	48.916
De 15 a 19 años	107.309	55.307	52.002
De 20 a 24 años	115.478	58.845	56.633
De 25 a 29 años	139.208	70.374	68.834
De 30 a 34 años	169.809	85.847	83.962
De 35 a 39 años	169.037	85.236	83.801
De 40 a 44 años	159.327	79.892	79.435
De 45 a 49 años	145.482	72.220	73.262
De 50 a 54 años	123.149	60.665	62.484
De 55 a 59 años	102.541	49.985	52.556
De 60 a 64 años	90.322	43.236	47.086
De 65 a 69 años	81.398	38.270	43.128
De 70 a 74 años	65.121	28.896	36.225
De 75 a 79 años	60.178	24.576	35.602
De 80 a 84 años	40.535	14.625	25.910
De 85 y más	30.829	9.035	21.794
<b>Total</b>	<b>1.928.962</b>	<b>945.766</b>	<b>983.196</b>

FUENTE: INE. Padrón Municipal de Habitantes

**GRÁFICO 1.10. PIRÁMIDE DE POBLACIÓN DE SEVILLA. AÑO 2011**

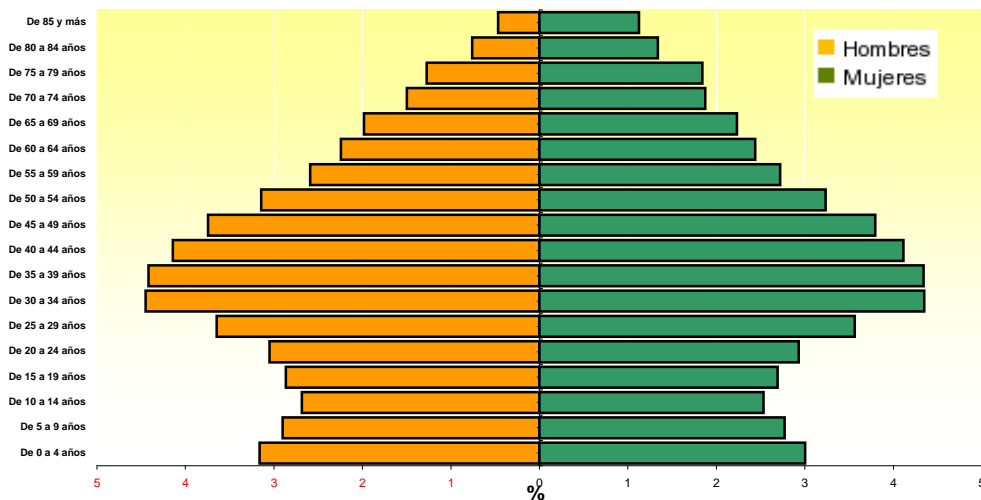

FUENTE: INE. Padrón Municipal de Habitantes

**TABLA 1.12. TASAS DE NATALIDAD Y MORTALIDAD EN ANDALUCÍA Y ESPAÑA. AÑOS 2001-2011**

	Andalucía		España	
	Natalidad	Mortalidad	Natalidad	Mortalidad
2001	11,06	8,18	9,98	8,84
2002	11,05	8,34	10,14	8,92
2003	11,48	8,64	10,52	9,16
2004	11,70	8,28	10,65	8,71
2005	11,87	8,52	10,75	8,93
2006	12,14	7,95	10,96	8,43
2007	12,02	8,16	10,98	8,59
2008	12,37	8,09	11,40	8,47
2009	11,57	7,92	10,75	8,34
2010	11,19	7,83	10,53	8,25
2011*	11,21	8,00	10,46	8,34

Tasas brutas por mil habitantes

\* Datos provisionales

Las cifras de población utilizadas desde 2002 son Estimaciones calculadas a partir del Censo de 2001, por tanto, son susceptibles de ser revisadas.

FUENTE: INE. Indicadores Demográficos Básicos.

**GRÁFICO 1.11. CRECIMIENTO VEGETATIVO EN ANDALUCÍA Y ESPAÑA. AÑOS 2001-2011**

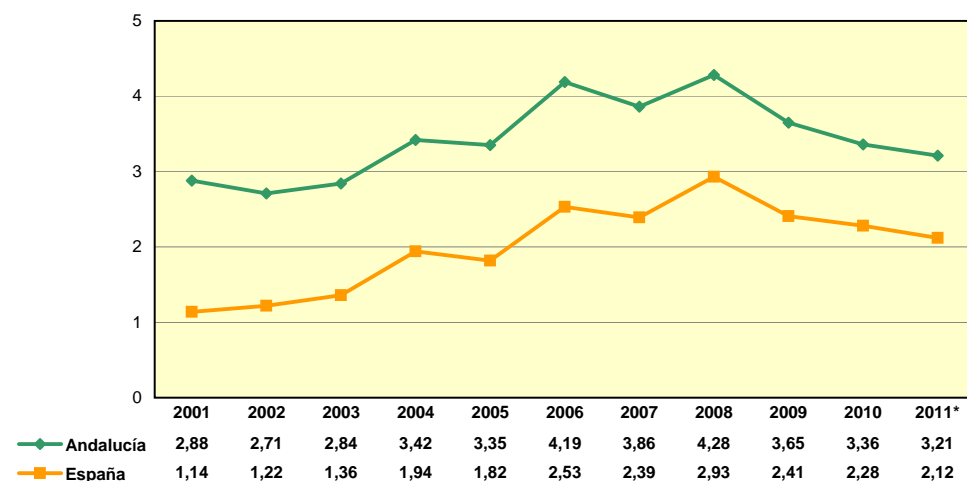

Nacimientos menos defunciones por mil habitantes. Tasas brutas por mil habitantes

\* Datos provisionales

Las cifras de población utilizadas desde 2002 son Estimaciones calculadas a partir del Censo de 2001, por tanto, son susceptibles de ser revisadas.

FUENTE: INE. Indicadores Demográficos Básicos.

**TABLA 1.13. INDICADOR COYUNTURAL DE FECUNDIDAD. AÑOS 2006-2010**

	2006	2007	2008	2009	2010
Almería	1,64	1,60	1,68	1,55	1,56
Cádiz	1,52	1,49	1,49	1,44	1,43
Córdoba	1,46	1,43	1,50	1,44	1,39
Granada	1,45	1,49	1,51	1,39	1,35
Huelva	1,44	1,48	1,54	1,45	1,44
Jaén	1,46	1,43	1,51	1,42	1,38
Málaga	1,49	1,48	1,54	1,40	1,38
Sevilla	1,55	1,58	1,70	1,59	1,55
<b>Andalucía</b>	<b>1,51</b>	<b>1,50</b>	<b>1,56</b>	<b>1,47</b>	<b>1,44</b>
<b>España</b>	<b>1,38</b>	<b>1,39</b>	<b>1,46</b>	<b>1,39</b>	<b>1,38</b>

Número medio de hijos por mujer

Las cifras de población utilizadas desde 2002 son Estimaciones calculadas a partir del Censo de 2001, por tanto, son susceptibles de ser revisadas.

FUENTE: INE. Indicadores Demográficos Básicos.

**GRAFICO 1.12. INDICADOR COYUNTURAL DE FECUNDIDAD EN ANDALUCÍA Y ESPAÑA. AÑOS 2005-2011**

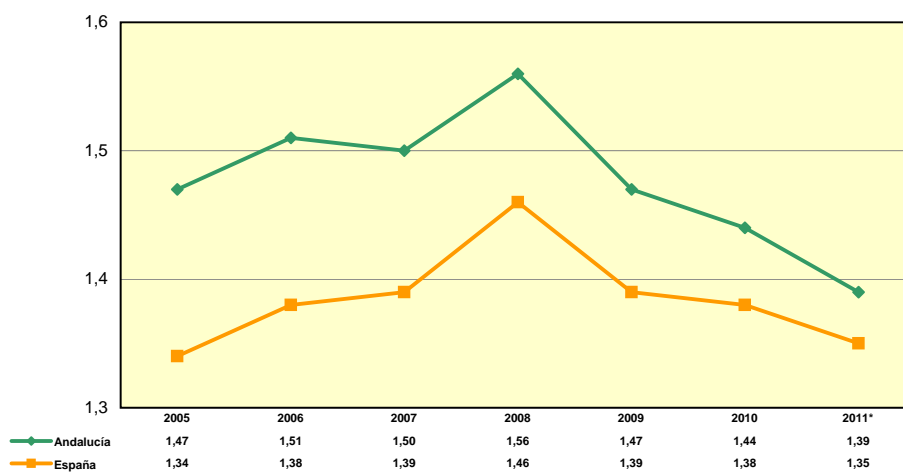

Número medio de hijos por mujer

\* Datos provisionales

Las cifras de población utilizadas desde 2002 son Estimaciones calculadas a partir del Censo de 2001, por tanto, son susceptibles de ser revisadas.

FUENTE: INE. Indicadores Demográficos Básicos.

**GRAFICO 1.13. TASA BRUTA DE NUPCIALIDAD EN ANDALUCÍA Y ESPAÑA. AÑOS 2005-2011**

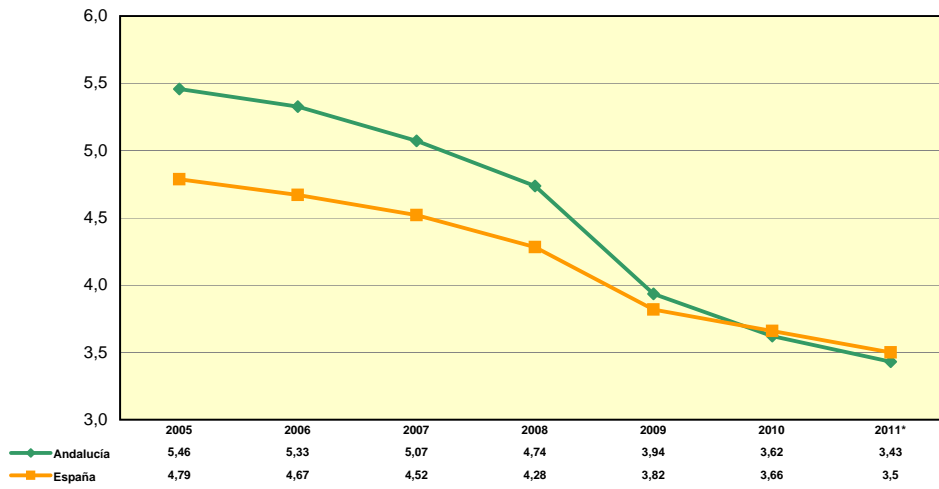

\* Año 2011: Datos provisionales

Las cifras de población utilizadas desde 2002 son Estimaciones calculadas a partir del Censo de 2001, por tanto, son susceptibles de ser revisadas.

FUENTE: INE. Indicadores Demográficos Básicos.

TABLA 1.14. EVOLUCIÓN DE LA ESPERANZA DE VIDA EN ANDALUCÍA. AÑOS 2006-2010

	Al nacer	Al año	A los 15 años	A los 45 años	A los 65 años
<b>MUJERES</b>					
2006	82,81	82,14	68,29	39,69	20,71
2007	82,73	82,07	68,20	38,82	20,52
2008	83,25	82,52	68,65	39,23	20,82
2009	83,66	82,95	69,09	39,68	21,28
2010	84,08	83,38	69,53	21,58	7,12
<b>HOMBRES</b>					
2006	75,75	75,17	61,35	32,85	16,31
2007	76,02	75,41	61,57	32,99	16,40
2008	77,16	76,49	62,63	33,89	17,10
2009	77,47	76,83	62,99	33,46	17,31
2010	77,95	77,29	63,42	17,57	5,87

FUENTE: IECA. Consejería de Salud y Bienestar Social. Unidad de Estadísticas Vitales.

GRAFICO 1.14. EVOLUCIÓN DE LA ESPERANZA DE VIDA AL NACER EN ANDALUCÍA. AÑOS 2001-2010

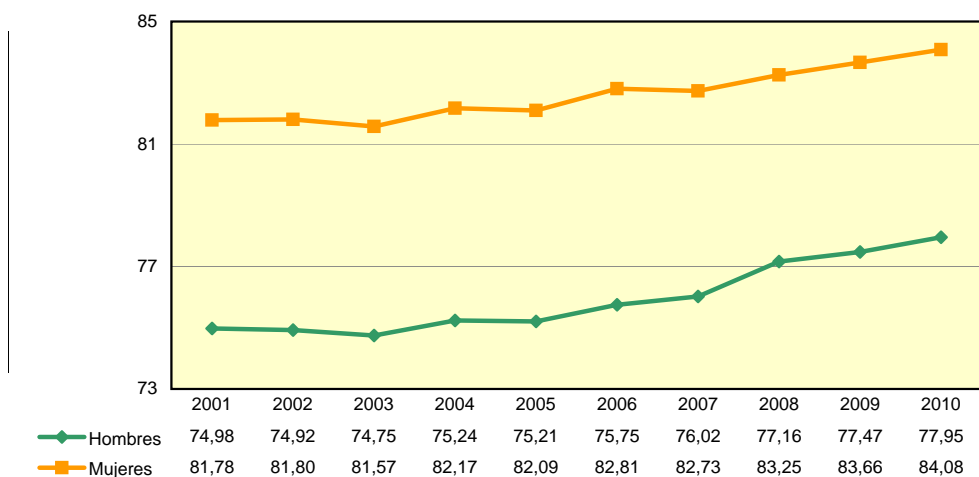

FUENTE: IECA. Consejería de Salud y Bienestar Social. Unidad de Estadísticas Vitales.



**TABLA 1.15. POBLACIÓN EXTRANJERA POR NACIONALIDAD. AÑO 2011**

	Total	UE(27)	R. Europa	África	América C.	América N.	América S.	Asia	Oceanía	Apátridas
<b>Almería</b>	155.315	72.311	5.364	57.684	987	379	16.381	2.187	18	4
<b>Cádiz</b>	50.374	24.491	1.449	9.937	1.432	1.308	9.632	2.080	38	7
<b>Córdoba</b>	25.894	11.584	1.376	4.331	815	266	6.130	1.376	16	-
<b>Granada</b>	67.282	32.940	2.235	14.365	1.222	763	13.045	2.663	48	1
<b>Huelva</b>	45.863	27.386	1.381	10.795	447	184	4.690	959	21	-
<b>Jaén</b>	22.270	6.509	612	9.432	417	127	3.844	1.317	7	5
<b>Málaga</b>	283.497	168.861	16.659	37.970	2.960	2.257	43.369	11.241	157	23
<b>Sevilla</b>	79.657	25.861	4.369	14.406	3.540	1.750	24.522	5.134	43	32
<b>ANDALUCÍA</b>	<b>730.152</b>	<b>369.943</b>	<b>33.445</b>	<b>158.920</b>	<b>11.820</b>	<b>7.034</b>	<b>121.613</b>	<b>26.957</b>	<b>348</b>	<b>72</b>

FUENTE: I.N.E. Padrón Municipal de Habitantes

## 2. MORBILIDAD

### 1. ENFERMEDADES DE DECLARACIÓN OBLIGATORIA

*TABLA 2.01. CASOS REGISTRADOS DE ENFERMEDADES DE DECLARACIÓN OBLIGATORIA POR SEXO Y PROV*

*TABLA 2.02. CASOS DE SIDA POR AÑO DE DIAGNÓSTICO Y PROVINCIA DE RESIDENCIA. AÑOS 1995 - 2011*

*TABLA 2.03. CASOS DE SIDA POR SEXO Y PROVINCIA DE RESIDENCIA. AÑO 2011*

*GRÁFICO 2.01. SIDA. TASA DE INCIDENCIA POR AÑO DE DIAGNÓSTICO. ANDALUCÍA Y ESPAÑA. AÑOS 2001 - 20*

*GRÁFICO 2.02. DISTRIBUCIÓN DE CASOS DE SIDA SEGÚN CATEGORÍA DE TRANSMISIÓN ANDALUCÍA, AÑO 20*

*GRÁFICO 2.03. DISTRIBUCIÓN DE CASOS DE SIDA SEGÚN CATEGORÍA DE TRANSMISIÓN ANDALUCÍA, AÑO 20*

*GRÁFICO 2.04. DISTRIBUCIÓN DE CASOS DE SIDA SEGÚN CATEGORÍA DE TRANSMISIÓN ANDALUCÍA, AÑO 20*

*GRÁFICO 2.05. DISTRIBUCIÓN DE CASOS DE SIDA SEGÚN CATEGORÍA DE TRANSMISIÓN. ESPAÑA, AÑO 2009*

### 2. GRUPOS DE DIAGNÓSTICO RELACIONADOS

*TABLA 2.04. DISTRIBUCIÓN DE ALTAS POR LOS 25 GDRs MÁS FRECUENTES EN LOS HOSPITALES DEL SAS. A*

*TABLA 2.05. DISTRIBUCIÓN DE ALTAS POR LOS 25 GDRs MÁS FRECUENTES EN LOS HOSPITALES DEL SAS. A*

*TABLA 2.06. DISTRIBUCIÓN DE ALTAS POR LOS 25 GDRs MÁS FRECUENTES EN LOS HOSPITALES DEL SAS. A*

*TABLA 2.07. GRUPOS MAS FRECUENTES DE CIRUGÍA MAYOR AMBULATORIA (C.M.A.) EN LOS HOSPITALES DE*

*TABLA 2.08. GRUPOS MAS FRECUENTES DE CIRUGÍA MAYOR AMBULATORIA (C.M.A.) EN LOS HOSPITALES DE*

*TABLA 2.09. GRUPOS MAS FRECUENTES DE CIRUGÍA MAYOR AMBULATORIA (C.M.A.) EN LOS HOSPITALES DE*

**TABLA 2.01. CASOS REGISTRADOS DE ENFERMEDADES DE DECLARACIÓN OBLIGATORIA POR SEXO Y PROVINCIA.  
AÑO 2011**

	Almería	Cádiz	Córdoba	Granada	Huelva	Jaén	Málaga	Sevilla	Indetermi- nado	Andalucía
<b>Botulismo</b>	-	-	-	-	-	1	-	1	-	2
Hombres	-	-	-	-	-	1	-	-	-	1
Mujeres	-	-	-	-	-	-	-	1	-	1
<b>Brucelosis</b>	5	1	-	10	2	2	20	6	-	46
Hombres	3	1	-	8	1	1	10	5	-	29
Mujeres	2	-	-	2	1	1	10	1	-	17
<b>Carbunco</b>	-	-	-	-	-	-	-	-	-	-
Hombres	-	-	-	-	-	-	-	-	-	-
Mujeres	-	-	-	-	-	-	-	-	-	-
<b>Cólera</b>	-	-	-	-	-	-	-	-	-	-
Hombres	-	-	-	-	-	-	-	-	-	-
Mujeres	-	-	-	-	-	-	-	-	-	-
<b>Difteria</b>	-	-	-	-	-	-	-	-	-	-
Hombres	-	-	-	-	-	-	-	-	-	-
Mujeres	-	-	-	-	-	-	-	-	-	-
<b>Disentería</b>	1	-	-	1	-	-	2	2	-	6
Hombres	1	-	-	1	-	-	1	2	-	5
Mujeres	-	-	-	-	-	-	1	-	-	1
<b>E. Inv. Haemophilus Influenzae</b>	1	-	-	11	1	-	1	10	1	25
Hombres	-	-	-	7	-	-	-	5	-	12
Mujeres	1	-	-	4	1	-	1	5	1	13
<b>Enfermedad meningocócica</b>	6	11	15	8	4	10	20	56	1	131
Hombres	2	8	6	4	2	3	9	26	-	60
Mujeres	4	3	9	4	2	7	11	30	1	71
<b>E. Neumocócica invasora</b>	7	44	12	76	4	11	73	87	2	316
Hombres	2	27	8	39	-	7	40	51	1	175
Mujeres	5	17	4	37	4	4	33	36	1	141
<b>Fiebre exantemática med</b>	12	1	4	4	1	-	3	4	1	30
Hombres	8	1	2	3	1	-	1	2	-	18
Mujeres	4	-	2	1	-	-	2	2	1	12
<b>Fiebre recurrente</b>	-	-	-	-	-	-	-	7	-	7
Hombres	-	-	-	-	-	-	-	4	-	4
Mujeres	-	-	-	-	-	-	-	3	-	3
<b>Fiebre tifoidea-paratifoidea</b>	1	1	2	1	-	-	-	-	-	5
Hombres	-	-	2	1	-	-	-	-	-	3
Mujeres	1	1	-	-	-	-	-	-	-	2
<b>Hepatitis A</b>	23	11	12	15	2	2	21	20	-	106
Hombres	11	5	8	8	2	2	16	10	-	62
Mujeres	12	6	4	7	-	-	5	10	-	44
<b>Hepatitis B</b>	18	17	10	11	4	9	17	49*	4	138
Hombres	10	8	5	5	4	8	13	37	4	94
Mujeres	8	9	5	6	-	1	4	11	-	44
<b>Hepatitis otras<sup>a</sup></b>	21	49	18	42	11	48	66	55	4	314
Hombres	13	30	15	33	9	25	45	35	2	207
Mujeres	8	19	3	9	2	23	21	20	2	107

\* un caso sin determinar sexo

<b>Infección gonocócica</b>	<b>20</b>	<b>31</b>	<b>6</b>	<b>27</b>	<b>11</b>	<b>2</b>	<b>42</b>	<b>160</b>	<b>1</b>	<b>300</b>
Hombres	19	29	6	27	11	2	37	132	1	264
Mujeres	1	2	-	-	-	-	5	28	-	36
<b>Legionelosis</b>	<b>7</b>	<b>6</b>	<b>7</b>	<b>13</b>	<b>3</b>	<b>4</b>	<b>19</b>	<b>15</b>	<b>1</b>	<b>75</b>
Hombres	6	4	6	11	2	3	12	13	1	58
Mujeres	1	2	1	2	1	1	7	2	-	17
<b>Leishmaniasis</b>	<b>4</b>	<b>1</b>	<b>5</b>	<b>-</b>	<b>-</b>	<b>10</b>	<b>8</b>	<b>5</b>	<b>-</b>	<b>33</b>
Hombres	4	-	4	-	-	6	4	5	-	23
Mujeres	-	1	1	-	-	4	4	-	-	10
<b>Lepra</b>	<b>-</b>	<b>-</b>	<b>-</b>	<b>-</b>	<b>-</b>	<b>-</b>	<b>-</b>	<b>-</b>	<b>-</b>	<b>1</b>
Hombres	-	-	-	-	-	-	-	1	-	1
Mujeres	-	-	-	-	-	-	-	-	-	-
<b>Meningitis bacterianas</b>	<b>5</b>	<b>15</b>	<b>21</b>	<b>11</b>	<b>3</b>	<b>10</b>	<b>42</b>	<b>33</b>	<b>-</b>	<b>140</b>
Hombres	4	7	9	4	2	5	19	16	-	66
Mujeres	1	8	12	7	1	5	23	17	-	74
<b>Meningitis víricas</b>	<b>38</b>	<b>63</b>	<b>29</b>	<b>77</b>	<b>-</b>	<b>24</b>	<b>50</b>	<b>91</b>	<b>5</b>	<b>377</b>
Hombres	27	37	21	51	-	18	24	53	3	234
Mujeres	11	26	8	26	-	6	26	38	2	143
<b>Otras meningitis infecciosas</b>	<b>1</b>	<b>2</b>	<b>-</b>	<b>1</b>	<b>2</b>	<b>-</b>	<b>2</b>	<b>-</b>	<b>-</b>	<b>8</b>
Hombres	-	1	-	1	1	-	1	-	-	4
Mujeres	1	1	-	-	1	-	1	-	-	4
<b>Paludismo importado</b>	<b>30</b>	<b>1</b>	<b>3</b>	<b>1</b>	<b>2</b>	<b>15</b>	<b>3</b>	<b>4</b>	<b>-</b>	<b>59</b>
Hombres	25	1	2	1	1	10	1	3	-	44
Mujeres	5	-	1	-	1	5	2	1	-	15
<b>Parálisis Fláccida</b>	<b>-</b>	<b>-</b>	<b>-</b>	<b>-</b>	<b>-</b>	<b>-</b>	<b>-</b>	<b>-</b>	<b>-</b>	<b>-</b>
Hombres	-	-	-	-	-	-	-	-	-	-
Mujeres	-	-	-	-	-	-	-	-	-	-
<b>Parotiditis</b>	<b>15</b>	<b>18</b>	<b>-</b>	<b>15</b>	<b>2</b>	<b>36</b>	<b>5</b>	<b>8</b>	<b>-</b>	<b>99</b>
Hombres	11	5	-	8	1	19	2	4	-	50
Mujeres	4	13	-	7	1	17	3	4	-	49
<b>Poliomielitis</b>	<b>-</b>	<b>-</b>	<b>-</b>	<b>-</b>	<b>-</b>	<b>-</b>	<b>-</b>	<b>-</b>	<b>-</b>	<b>-</b>
Hombres	-	-	-	-	-	-	-	-	-	-
Mujeres	-	-	-	-	-	-	-	-	-	-
<b>Rabia</b>	<b>-</b>	<b>-</b>	<b>-</b>	<b>-</b>	<b>-</b>	<b>-</b>	<b>-</b>	<b>-</b>	<b>-</b>	<b>-</b>
Hombres	-	-	-	-	-	-	-	-	-	-
Mujeres	-	-	-	-	-	-	-	-	-	-
<b>Rubeola</b>	<b>1</b>	<b>-</b>	<b>-</b>	<b>-</b>	<b>-</b>	<b>-</b>	<b>-</b>	<b>-</b>	<b>-</b>	<b>1</b>
Hombres	-	-	-	-	-	-	-	-	-	-
Mujeres	1	-	-	-	-	-	-	-	-	1
<b>Rubeola congénita</b>	<b>-</b>	<b>-</b>	<b>-</b>	<b>-</b>	<b>-</b>	<b>-</b>	<b>-</b>	<b>-</b>	<b>-</b>	<b>-</b>
Hombres	-	-	-	-	-	-	-	-	-	-
Mujeres	-	-	-	-	-	-	-	-	-	-
<b>Sarampión</b>	<b>23</b>	<b>70</b>	<b>90</b>	<b>229</b>	<b>37</b>	<b>27</b>	<b>31</b>	<b>1.745</b>	<b>1</b>	<b>2.253</b>
Hombres	5	41	52	130	22	13	17	928	1	1.209
Mujeres	18	29	38	99	15	14	14	817	-	1.044
<b>Sífilis</b>	<b>44</b>	<b>76</b>	<b>15</b>	<b>60</b>	<b>5</b>	<b>6</b>	<b>121</b>	<b>214</b>	<b>6</b>	<b>547</b>
Hombres	25	61	11	46	4	4	93	186	4	434
Mujeres	19	13	4	12	1	2	28	27	2	108

<b>Sífilis congénita</b>	-	-	-	-	-	1	-	-	-	1
Hombres	-	-	-	-	-	-	-	-	-	-
Mujeres	-	-	-	-	-	1	-	-	-	1
<b>Tétanos</b>	-	1	-	-	-	-	-	-	-	1
Hombres	-	1	-	-	-	-	-	-	-	1
Mujeres	-	-	-	-	-	-	-	-	-	-
<b>Tétanos neonatal</b>	-	-	-	-	-	-	-	-	-	-
Hombres	-	-	-	-	-	-	-	-	-	-
Mujeres	-	-	-	-	-	-	-	-	-	-
<b>Tosferina</b>	15	12	10	108	3	3	20	64	-	235
Hombres	8	7	7	55	2	2	6	29	-	116
Mujeres	7	5	3	53	1	1	14	35	-	119
<b>Triquinosis</b>	-	-	-	-	-	-	-	-	-	-
Hombres	-	-	-	-	-	-	-	-	-	-
Mujeres	-	-	-	-	-	-	-	-	-	-
<b>Tuberculosis</b>	110	113	62	80	77	32	171	228	11	884
Hombres	74	81	43	54	54	22	114	149	6	597
Mujeres	36	32	19	26	23	10	57	79	5	287

<sup>a</sup>Se refiere a casos registrados de hepatitis C, hepatitis vírica y otras.

Nota: En 4 enfermedades el total no coincide con la suma por sexo en algunas provincias porque no se ha podido asignar. Son: E Neumocócica invasora-Málaga, E Gonocócica-Málaga, Sífilis-Cádiz, Tuberculosis-Sevi  
FUENTE: Consejería de Salud y Bienestar Social. S<sup>a</sup> Gral. de Salud Pública, Inclusión Social y Calidad de Vida

**TABLA 2.02. CASOS DE SIDA POR AÑO DE DIAGNÓSTICO Y PROVINCIA DE RESIDENCIA. AÑOS 1995 - 2011**

	Almería	Cádiz	Córdoba	Granada	Huelva	Jaén	Málaga	Sevilla	Andalucía
1995	64	206	69	82	73	62	283	274	1.113
1996	46	193	65	69	53	50	259	222	957
1997	43	169	37	75	40	40	196	178	778
1998	32	96	23	70	49	43	126	142	581
1999	34	85	19	71	33	29	105	142	518
2000	34	79	17	56	26	22	95	105	434
2001	32	46	29	53	25	29	95	113	422
2002	21	27	27	50	29	13	97	98	362
2003	20	66	21	56	18	21	118	96	416
2004	21	44	30	41	8	21	73	72	310
2005	17	28	31	39	22	23	58	77	295
2006	16	32	24	29	20	14	83	53	271
2007	24	26	16	28	21	7	67	37	226
2008	19	18	6	27	9	13	62	28	182
2009	16	28	8	18	10	12	44	52	188
2010	19	20	8	16	6	5	38	34	146
2011	17	11	9	19	4	4	49	21	134
<b>Total</b>	<b>475</b>	<b>1.174</b>	<b>439</b>	<b>799</b>	<b>446</b>	<b>408</b>	<b>1.848</b>	<b>1.744</b>	<b>7.333</b>

Datos actualizados a 31 de octubre de 2012

FUENTE: Consejería de Salud y bienestar Social. Registro Andaluz de Casos de Sida

**TABLA 2.03. CASOS DE SIDA POR SEXO Y PROVINCIA DE RESIDENCIA. AÑO 2011**

	Almería	Cádiz	Córdoba	Granada	Huelva	Jaén	Málaga	Sevilla	Andalucía
<b>Hombres</b>	11	9	8	14	2	4	38	17	103
<b>Mujeres</b>	6	2	1	5	2	0	11	4	31
<b>TOTAL</b>	<b>17</b>	<b>11</b>	<b>9</b>	<b>19</b>	<b>4</b>	<b>4</b>	<b>49</b>	<b>21</b>	<b>134</b>

Datos actualizados a 31 de octubre de 2012

FUENTE: Consejería de Salud y Bienestar Social. Registro Andaluz de Casos de Sida

**GRÁFICO 2.01. SIDA. TASA DE INCIDENCIA POR AÑO DE DIAGNÓSTICO. ANDALUCÍA Y ESPAÑA. AÑOS 2002 - 2011**

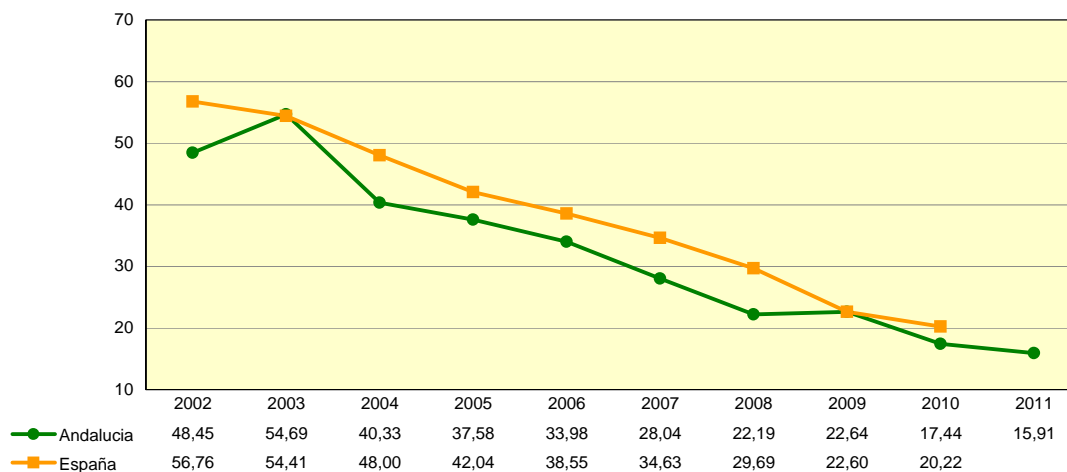

**FUENTES:**

Andalucía: Consejería de Salud y Bienestar Social. Registro Andaluz de Casos de Sida

Tasas x 1.000.000 habitantes, calculadas con Padrón Municipal de Habitantes. Datos actualizados a 31 de octubre de 2012

España: Ministerio de Sanidad y Política Social. Registro Nacional de Casos de Sida

Tasas x 1.000.000 habitantes, calculadas con estimaciones intercensales del Ine. Datos actualizados a 30 de junio de 2011

**GRÁFICO 2.02. DISTRIBUCIÓN DE CASOS DE SIDA SEGÚN CATEGORÍA DE TRANSMISIÓN. ANDALUCÍA, AÑOS 2011**

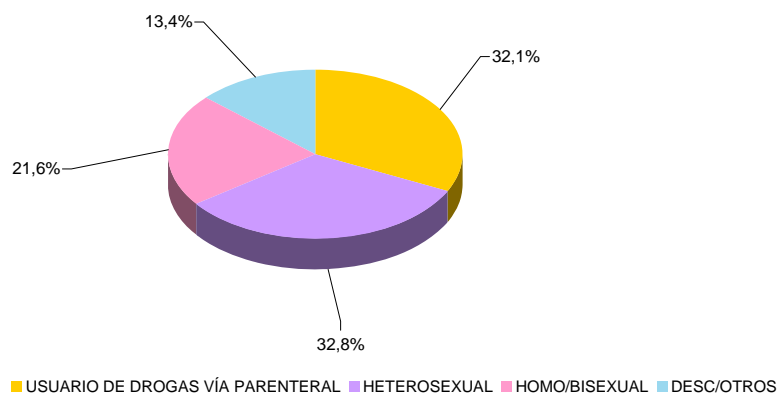

FUENTE: Consejería de Salud y Bienestar Social. Registro Andaluz de Casos de Sida

Datos actualizados a 31 de octubre de 2012

**GRÁFICO 2.03. DISTRIBUCIÓN DE CASOS DE SIDA SEGÚN CATEGORÍA DE TRANSMISIÓN. ANDALUCÍA, AÑO 2011  
HOMBRES**

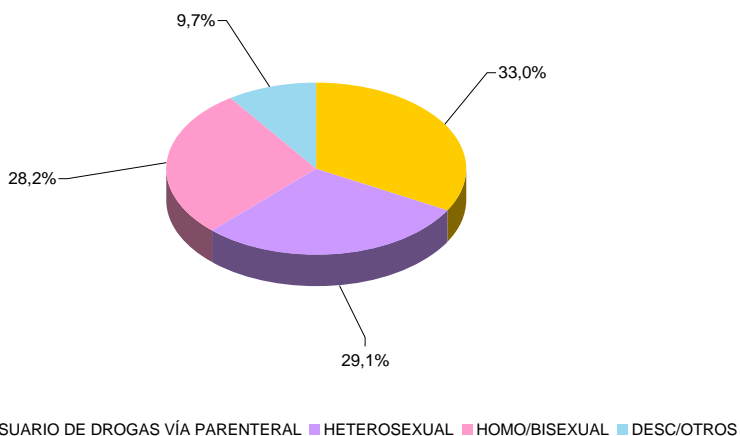

FUENTE: Consejería de Salud y Bienestar Social. Registro Andaluz de Casos de Sida  
Datos actualizados a 31 de octubre de 2012

**GRÁFICO 2.04. DISTRIBUCIÓN DE CASOS DE SIDA SEGÚN CATEGORÍA DE TRANSMISIÓN. ANDALUCÍA, AÑO 2011  
MUJERES**

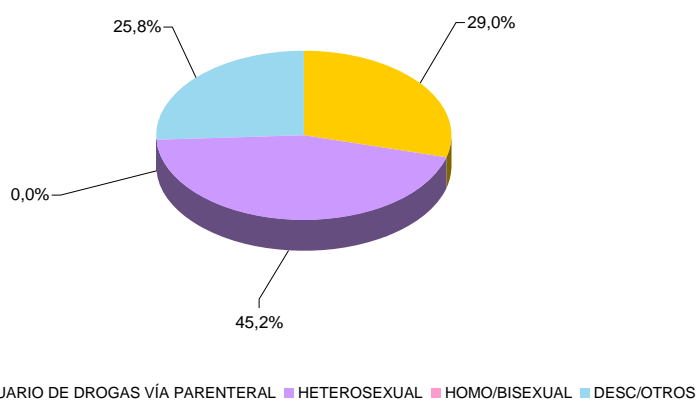

FUENTE: Consejería de Salud y Bienestar Social. Registro Andaluz de Casos de Sida  
Datos actualizados a 31 de octubre de 2012

**GRÁFICO 2.05. DISTRIBUCIÓN DE CASOS DE SIDA SEGÚN CATEGORÍA DE TRANSMISIÓN. ESPAÑA, AÑO 2010**

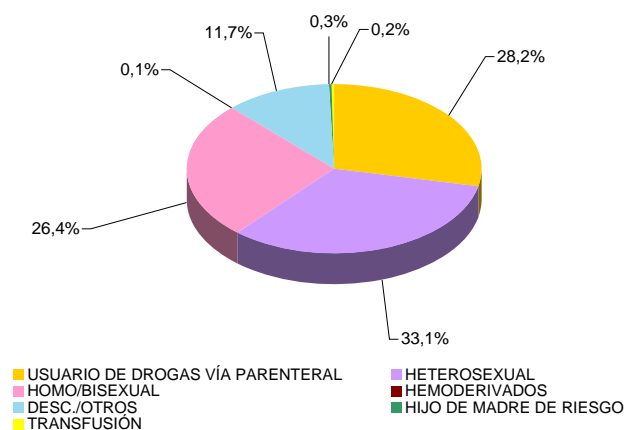

FUENTE: Ministerio de Sanidad y Política Social. Registro Nacional de Casos de Sida  
Datos actualizados a 30 de junio de 2011



**TABLA 2.04. DISTRIBUCIÓN DE ALTAS POR LOS 25 GDRs MÁS FRECUENTES EN LOS HOSPITALES DEL SAS. AÑO 2011**

**HOMBRES**

GDR	TITULO	ALTAS
541	NEUMONÍA SIMPLE Y OTROS TRAST.RESPIRATORIOS EXC. BRONQUITIS & ASMA CON CC MAYOR	8.310
87	EDEMA PULMONAR & INSUFICIENCIA RESPIRATORIA	3.824
430	PSICOSIS	3.450
127	INSUFICIENCIA CARDIACA & SHOCK	3.385
14	ICTUS CON INFARTO	3.199
544	ICC & ARRITMIA CARDIACA CON CC MAYOR	2.659
557	TRASTORNOS HEPATOBILIARES Y DE PANCREAS CON CC MAYOR	2.355
311	PROCEDIMIENTOS TRANSURETRALES SIN CC	2.340
219	PROC. EXTR.INFERIOR & HUMERO EXC. CADERA,PIE,FEMUR EDAD>17 SIN CC	2.119
82	NEOPLASIAS RESPIRATORIAS	1.954
167	APENDICECTOMIA SIN DIAGNOSTICO PRINCIPAL COMPLICADO SIN CC	1.892
204	TRASTORNOS DE PANCREAS EXCEPTO NEOPLASIA MALIGNA	1.886
854	PROCEDIMIENTO CARDIOVASCULAR PERCUTANEO CON STENT LIBERADOR DE FARMACO, SIN IA	1.869
125	TRAST.CIRCULATORIOS EXCEPTO IAM, CON CATETERISMO SIN DIAG. COMPLEJO	1.769
158	PROCEDIMIENTOS SOBRE ANO & ENTEROSTOMIA SIN CC	1.767
584	SEPTICEMIA CON CC MAYOR	1.756
88	ENFERMEDAD PULMONAR OBSTRUCTIVA CRONICA	1.750
89	NEUMONIA SIMPLE & PLEURITIS EDAD>17 CON CC	1.694
494	COLECISTECTOMIA LAPAROSCOPICA SIN EXPLORAC. CONDUCTO BILIAR SIN CC	1.684
533	OTROS TRAST. SISTEMA NERVIOSO EXC. AIT, CONVULSIONES & CEFALEA CON CC MAYOR	1.668
818	SUSTITUCION DE CADERA EXCEPTO POR COMPLICACIONES	1.645
209	SUSTITUCION ARTICULACION MAYOR EXCEPTO CADERA & REIMPLANTE MIEMBRO INFERIOR, EX	1.643
162	PROCEDIMIENTOS SOBRE HERNIA INGUINAL & FEMORAL EDAD>17 SIN CC	1.636
224	PROC. HOMBRO, CODO O ANTEBRAZO, EXC. PROC.MAYOR DE ARTICULACION SIN CC	1.623
552	TRAST. AP. DIGESTIVO EXCEPTO ESOF., GASTROENT. & ULC.NO COMPL. CON CC MAYOR	1.606

FUENTE: Servicio Andaluz de Salud. CMBD

**TABLA 2.05. DISTRIBUCIÓN DE ALTAS POR LOS 25 GDRs MÁS FRECUENTES EN LOS HOSPITALES DEL SAS. AÑO 2011**

**MUJERES**

GDR	TITULO	ALTAS
373	PARTO VAGINAL SIN COMPLICACIONES	33.271
372	PARTO VAGINAL CON COMPLICACIONES	16.457
371	CESAREA, SIN COMPLICACIONES	7.966
359	PROC. SOBRE UTERO & ANEJOS POR CA.IN SITU & PROCESO NO MALIGNO SIN CC	4.407
381	ABORTO CON DILATACION & LEGRADO, ASPIRACION O HISTEROTOMIA	4.369
541	NEUMONÍA SIMPLE Y OTROS TRAST.RESPIRATORIOS EXC. BRONQUITIS & ASMA CON CC MAYOR	4.346
209	SUSTITUCION ARTICULACION MAYOR EXCEPTO CADERA & REIMPLANTE MIEMBRO INFERIOR, EX	4.304
886	OTROS DIAGNÓSTICOS ANTEPARTO SIN PROCEDIMIENTO QUIRÚRGICO	4.200
127	INSUFICIENCIA CARDIACA & SHOCK	4.157
370	CESAREA, CON COMPLICACIONES	4.048
494	COLECISTECTOMIA LAPAROSCOPICA SIN EXPLORAC. CONDUCTO BILIAR SIN CC	3.504
544	ICC & ARRITMIA CARDIACA CON CC MAYOR	3.347
87	EDEMA PULMONAR & INSUFICIENCIA RESPIRATORIA	2.663
211	PROC. DE CADERA & FEMUR EXCEPTO ARTICULACION MAYOR EDAD>17 SIN CC	2.628
379	AMENAZA DE ABORTO	2.623
818	SUSTITUCION DE CADERA EXCEPTO POR COMPLICACIONES	2.561
14	ICTUS CON INFARTO	2.518
430	PSICOSIS	2.410
219	PROC. EXTR.INFERIOR & HUMERO EXC. CADERA,PIE,FEMUR EDAD>17 SIN CC	2.310
208	TRASTORNOS DEL TRACTO BILIAR SIN CC	1.964
290	PROCEDIMIENTOS SOBRE TIROIDES	1.901
204	TRASTORNOS DE PANCREAS EXCEPTO NEOPLASIA MALIGNA	1.720
260	MASTECTOMIA SUBTOTAL POR NEOPLASIA MALIGNA SIN CC	1.627
382	FALSO TRABAJO DE PARTO	1.592
224	PROC. HOMBRO, CODO O ANTEBRAZO, EXC. PROC.MAYOR DE ARTICULACION SIN CC	1.546

FUENTE: Servicio Andaluz de Salud. CMBD

**TABLA 2.06. DISTRIBUCIÓN DE ALTAS POR LOS 25 GDRs MÁS FRECUENTES EN LOS HOSPITALES DEL SAS. AÑO 2011**

**HOMBRES Y MUJERES**

GDR	TITULO	ALTAS
373	PARTO VAGINAL SIN COMPLICACIONES	33.271
372	PARTO VAGINAL CON COMPLICACIONES	16.457
541	NEUMONÍA SIMPLE Y OTROS TRAST.RESPIRATORIOS EXC. BRONQUITIS & ASMA CON CC MAYOR	12.656
371	CESAREA, SIN COMPLICACIONES	7.966
127	INSUFICIENCIA CARDIACA & SHOCK	7.542
87	EDEMA PULMONAR & INSUFICIENCIA RESPIRATORIA	6.487
544	ICC & ARRITMIA CARDIACA CON CC MAYOR	6.006
209	SUSTITUCION ARTICULACION MAYOR EXCEPTO CADERA & REIMPLANTE MIEMBRO INFERIOR, EX	5.947
430	PSICOSIS	5.860
14	ICTUS CON INFARTO	5.717
494	COLECISTECTOMIA LAPAROSCOPICA SIN EXPLORAC. CONDUCTO BILIAR SIN CC	5.188
219	PROC. EXTR.INFERIOR & HUMERO EXC. CADERA,PIE,FEMUR EDAD>17 SIN CC	4.429
359	PROC. SOBRE UTERO & ANEJOS POR CA.IN SITU & PROCESO NO MALIGNO SIN CC	4.407
381	ABORTO CON DILATACION & LEGRADO, ASPIRACION O HISTEROTOMIA	4.369
818	SUSTITUCION DE CADERA EXCEPTO POR COMPLICACIONES	4.206
886	OTROS DIAGNÓSTICOS ANTEPARTO SIN PROCEDIMIENTO QUIRÚRGICO	4.200
370	CESAREA, CON COMPLICACIONES	4.048
557	TRASTORNOS HEPATOBILIARES Y DE PANCREAS CON CC MAYOR	3.649
204	TRASTORNOS DE PANCREAS EXCEPTO NEOPLASIA MALIGNA	3.606
211	PROC. DE CADERA & FEMUR EXCEPTO ARTICULACION MAYOR EDAD>17 SIN CC	3.564
208	TRASTORNOS DEL TRACTO BILIAR SIN CC	3.470
125	TRAST.CIRCULATORIOS EXCEPTO IAM, CON CATETERISMO SIN DIAG. COMPLEJO	3.283
584	SEPTICEMIA CON CC MAYOR	3.233
533	OTROS TRAST. SISTEMA NERVIOSO EXC. AIT, CONVULSIONES & CEFALEA CON CC MAYOR	3.198
224	PROC. HOMBRO, CODO O ANTEBRAZO, EXC. PROC.MAYOR DE ARTICULACION SIN CC	3.169

FUENTE: Servicio Andaluz de Salud. CMBD

**TABLA 2.07. GRUPOS MAS FRECUENTES DE CIRUGÍA MAYOR AMBULATORIA (C.M.A.) EN LOS HOSPITALES DEL S.A.S. AÑO 2011. HOMBRES**

Grupo CMA*	TITULO	ALTAS	%
015	Procedimientos sobre cristalino y cataratas	16.872	19,20
170	Escisión de lesión de piel	8.937	10,17
085	Reparación de hernia inguinal y femoral	6.118	6,96
115	Circuncisión	5.374	6,12
117	Otros procedimientos terapéuticos sobre genitales masculinos (sin uso de quirófano en EEUU)	4.640	5,28
020	Otros procedimientos terapéuticos intraoculares	4.589	5,22
019	Otros procedimientos terapéuticos sobre párpados, conjuntiva y córnea	4.263	4,85
149	Artroscopia	2.366	2,69
030	Amigdalectomía y/o adenoidectomía	2.276	2,59
033	Otros procedimientos terapéuticos con uso de quirófano sobre nariz, boca y faringe	2.093	2,38
118	Otros procedimientos terapéuticos con uso de quirófano sobre genitales masculinos	2.086	2,37
086	Otra reparación de hernia	2.060	2,34
172	Injerto de piel	1.791	2,04
160	Otros procedimientos terapéuticos sobre músculos y tendones	1.748	1,99
175	Otros procedimientos terapéuticos con uso de quirófano sobre piel y mama	1.587	1,81
029	Procedimientos sobre dientes	1.561	1,78
109	Procedimientos sobre uretra	1.405	1,60
096	Otros procedimientos terapéuticos con uso de quirófano sobre tracto gastrointestinal inferior	1.364	1,55
023	Miringotomía	1.198	1,36
151	Escisión del cartilago semilunar de la rodilla	1.153	1,31
100	Endoscopia y biopsia endoscópica de vías urinarias	1.001	1,14
042	Otros procedimientos terapéuticos con uso de quirófano sobre aparato respiratorio	950	1,08
169	Desbridamiento de herida, infección o quemadura	914	1,04
021	Otros procedimientos terapéuticos sobre músculos extraoculares y órbita	856	0,97
053	Eliminación de venas varicosas de miembro inferior	779	0,89

\* Grupos CCS (Clinical Classification Software)

FUENTE: Servicio Andaluz de Salud. CMBD

**TABLA 2.08. GRUPOS MAS FRECUENTES DE CIRUGÍA MAYOR AMBULATORIA (C.M.A.) EN LOS HOSPITALES DEL S.A.S. AÑO 2011. MUJERES**

Grupo CMA*	TITULO	ALTAS	%
015	Procedimientos sobre cristalino y cataratas	19.896	21,03
170	Escisión de lesión de piel	8.206	8,67
130	Otros procedimientos diagnósticos sobre órganos femeninos	7.244	7,66
019	Otros procedimientos terapéuticos sobre párpados, conjuntiva y córnea	4.795	5,07
125	Otra escisión de cuello uterino y útero	4.681	4,95
143	Bunionectomía o reparación de deformidades de los dedos de los pies	4.671	4,94
020	Otros procedimientos terapéuticos intraoculares	4.635	4,90
127	Dilatación, legrado y aspiración tras parto o aborto	3.293	3,48
121	Ligadura de trompas de Falopio	2.713	2,87
006	Descompresión de nervio periférico	2.474	2,61
160	Otros procedimientos terapéuticos sobre músculos y tendones	2.187	2,31
029	Procedimientos sobre dientes	1.957	2,07
030	Amigdalectomía y/o adenoidectomía	1.930	2,04
053	Eliminación de venas varicosas de miembro inferior	1.762	1,86
166	Lumpectomía y cuadrantectomía de la mama	1.704	1,80
033	Otros procedimientos terapéuticos con uso de quirófano sobre nariz, boca y faringe	1.495	1,58
172	Injerto de piel	1.432	1,51
086	Otra reparación de hernia	1.303	1,38
149	Artroscopia	1.134	1,20
085	Reparación de hernia inguinal y femoral	1.087	1,15
175	Otros procedimientos terapéuticos con uso de quirófano sobre piel y mama	1.005	1,06
084	Colecistectomía y exploración del conducto común	1.001	1,06
023	Miringotomía	857	0,91
021	Otros procedimientos terapéuticos sobre músculos extraoculares y órbita	815	0,86
128	Dilatación y legrado diagnósticos	795	0,84

\* Grupos CCS (Clinical Classification Software)

FUENTE: Servicio Andaluz de Salud. CMBD

**TABLA 2.09. GRUPOS MAS FRECUENTES DE CIRUGÍA MAYOR AMBULATORIA (C.M.A.) EN LOS HOSPITALES DEL S.A.S.  
AÑO 2011. HOMBRES Y MUJERES**

Grupo CMA*	TITULO	ALTAS	%
015	Procedimientos sobre cristalino y cataratas	36.768	20,15
170	Escisión de lesión de piel	17.143	9,39
020	Otros procedimientos terapéuticos intraoculares	9.224	5,05
019	Otros procedimientos terapéuticos sobre párpados, conjuntiva y córnea	9.058	4,96
130	Otros procedimientos diagnósticos sobre órganos femeninos	7.256	3,98
085	Reparación de hernia inguinal y femoral	7.205	3,95
143	Bunionectomía o reparación de deformidades de los dedos de los pies	5.381	2,95
115	Circuncisión	5.377	2,95
125	Otra escisión de cuello uterino y útero	4.685	2,57
117	Otros procedimientos terapéuticos sobre genitales masculinos (sin uso de quirófano en EEUU)	4.644	2,54
030	Amigdalectomía y/o adenoidectomía	4.206	2,30
160	Otros procedimientos terapéuticos sobre músculos y tendones	3.935	2,16
033	Otros procedimientos terapéuticos con uso de quirófano sobre nariz, boca y faringe	3.588	1,97
029	Procedimientos sobre dientes	3.518	1,93
149	Artroscopia	3.500	1,92
086	Otra reparación de hernia	3.363	1,84
127	Dilatación, legrado y aspiración tras parto o aborto	3.293	1,80
172	Injerto de piel	3.223	1,77
006	Descompresión de nervio periférico	3.189	1,75
121	Ligadura de trompas de Falopio	2.714	1,49
175	Otros procedimientos terapéuticos con uso de quirófano sobre piel y mama	2.592	1,42
053	Eliminación de venas varicosa de miembro inferior	2.541	1,39
096	Otros procedimientos terapéuticos con uso de quirófano sobre tracto gastrointestinal inferior	2.157	1,18
118	Otros procedimientos terapéuticos con uso de quirófano sobre genitales masculinos	2.086	1,14
023	Miringotomía	2.055	1,13

\* Grupos CCS (Clinical Classification Software)

FUENTE: Servicio Andaluz de Salud. CMBD

### 3. MORTALIDAD

#### 1.MORTALIDAD GENERAL Y POR CAUSAS

*TABLA 3.01. MORTALIDAD GENERAL DE ANDALUCÍA Y PROVINCIAS.AÑOS 2001-2010. MUJERES*

*TABLA 3.02. MORTALIDAD GENERAL DE ANDALUCÍA Y PROVINCIAS 2001-2010. HOMBRES*

*GRÁFICO 3.01. MORTALIDAD GENERAL EN ANDALUCÍA. AÑOS 2001-2010*

*GRÁFICO 3.02. MORTALIDAD GENERAL EN LAS PROVINCIAS. ANDALUCÍA 2010*

*GRÁFICO 3.03. MORTALIDAD POR CAUSAS DE 1 A 14 AÑOS. ANDALUCÍA 2010*

*GRÁFICO 3.04. MORTALIDAD POR CAUSAS DE 15 A 64 AÑOS. ANDALUCÍA 2010*

*GRÁFICO 3.05. MORTALIDAD POR CAUSAS DE 65 Y MAS AÑOS. ANDALUCÍA 2010*

#### 2. AÑOS POTENCIALES DE VIDA PERDIDOS

*TABLA 3.03. AÑOS POTENCIALES DE VIDA PERDIDOS (A.P.V.P.) 2001-2010. MUJERES*

*TABLA 3.04. AÑOS POTENCIALES DE VIDA PERDIDOS (A.P.V.P.) 2001-2010. HOMBRES*

*GRÁFICO 3.06. AÑOS POTENCIALES DE VIDA PERDIDOS EN ANDALUCÍA. AÑOS 2001-2010*

*TABLA 3.05. AÑOS POTENCIALES DE VIDA PERDIDOS POR ENFERMEDADES CIRCULATORIAS. AÑOS 2005-2010*

*GRÁFICO 3.07.AÑOS POTENCIALES DE VIDA PERDIDOS POR ENFERMEDADES CIRCULATORIAS.ANDALUCÍA. AÑOS 2005-2010*

*TABLA 3.06.AÑOS POTENCIALES DE VIDA PERDIDOS (A.P.V.P.) POR TUMORES.AÑOS 2005-2010*

*GRÁFICO 3.08.AÑOS POTENCIALES DE VIDA PERDIDOS POR TUMORES ANDALUCÍA, AÑOS 2005-2010*

*TABLA 3.07.AÑOS POTENCIALES DE VIDA PERDIDOS (A.P.V.P.) POR CAUSAS EXTERNAS.AÑOS 2005-2010*

*GRÁFICO 3.09.AÑOS POTENCIALES DE VIDA PERDIDOS POR CAUSAS EXTERNAS.ANDALUCÍA, 2001-2010*

#### 3. MORTALIDAD EVITABLE

*TABLA 3.08. MORTALIDAD EVITABLE (MIPSE) 2001-2010. MUJERES*

*TABLA 3.09. MORTALIDAD EVITABLE (MIPSE) 2001-2010. VARONES*

*GRÁFICO 3.10. MORTALIDAD EVITABLE (MIPSE) DE 5 A 64 AÑOS. ANDALUCÍA, 2001-2010*

#### 4. MORTALIDAD INFANTIL Y MATERNA

*TABLA 3.10. MORTALIDAD INFANTIL. AÑOS 2001-2010*

*GRÁFICO 3.11. MORTALIDAD INFANTIL. ANDALUCÍA Y ESPAÑA, 2001-2010*

*TABLA 3.11. MORTALIDAD PERINATAL. AÑOS 2001-2010*

*GRÁFICO 3.12. MORTALIDAD PERINATAL. ANDALUCÍA Y ESPAÑA 2001-2010*

*TABLA 3.12. MORTALIDAD NEONATAL. AÑOS 2001-2010*

*GRÁFICO 3.13. MORTALIDAD NEONATAL. ANDALUCÍA Y ESPAÑA 2001-2010*

*TABLA 3.13. MORTALIDAD POSTNEONATAL. AÑOS 2001-2010*

*GRÁFICO 3.14. MORTALIDAD POSTNEONATAL. ANDALUCÍA Y ESPAÑA 2001-2010*

*TABLA 3.14. MORTALIDAD MATERNA, NÚMERO DE CASOS. AÑOS 2001-2010*

*GRÁFICO 3.15. MORTALIDAD MATERNA EN ANDALUCÍA. 2001-2010*

**TABLA 3.01. MORTALIDAD GENERAL DE ANDALUCÍA Y PROVINCIAS. AÑOS 2001-2010. MUJERES**

	2001	2002	2003	2004	2005	2006	2007	2008	2009	2010
Almería	4,85	5,23	4,93	4,80	5,09	4,57	4,90	4,24	4,24	4,05
Cádiz	5,32	5,37	5,56	5,18	5,23	4,82	4,64	4,82	4,50	4,35
Córdoba	4,65	4,85	4,72	4,52	4,58	4,17	4,32	4,05	3,78	3,65
Granada	5,03	5,16	5,08	4,83	4,98	4,59	4,64	4,47	4,13	4,06
Huelva	5,34	4,85	5,20	4,80	4,82	4,44	4,84	4,45	4,40	4,25
Jaén	4,72	4,66	4,97	4,62	4,62	4,30	4,53	4,32	4,09	3,69
Málaga	5,05	4,89	5,16	4,90	5,05	4,67	4,68	4,42	4,12	3,90
Sevilla	5,06	5,05	5,29	4,82	4,81	4,51	4,46	4,54	4,28	4,17
<b>Andalucía</b>	<b>5,01</b>	<b>5,01</b>	<b>5,15</b>	<b>4,83</b>	<b>4,90</b>	<b>4,53</b>	<b>4,59</b>	<b>4,44</b>	<b>4,19</b>	<b>4,03</b>

Tasa estándar por 1.000 habitantes. (Población estándar europea)

FUENTE: I.E.C.A. Consejería de Salud y Bienestar Social. Unidad de Estadísticas Vitales

**TABLA 3.02. MORTALIDAD GENERAL DE ANDALUCÍA Y PROVINCIAS 2001-2010. HOMBRES**

	2001	2002	2003	2004	2005	2006	2007	2008	2009	2010
Almería	8,73	8,94	8,86	9,05	8,64	8,61	8,22	7,49	7,08	6,76
Cádiz	10,18	9,75	9,52	10,16	9,70	9,89	8,20	8,20	7,79	7,57
Córdoba	8,30	8,30	8,45	8,44	8,07	8,16	7,60	7,24	6,95	6,76
Granada	9,23	8,67	8,95	8,86	8,63	8,50	7,87	7,29	7,27	6,87
Huelva	9,47	9,23	9,22	9,21	8,58	9,01	8,47	7,98	7,47	7,21
Jaén	8,42	8,16	8,18	8,11	8,06	8,01	7,33	7,07	7,34	6,88
Málaga	9,15	8,85	8,94	9,28	8,68	8,94	8,49	7,17	6,76	6,59
Sevilla	9,66	9,26	9,29	9,48	8,86	8,97	8,38	8,07	7,69	7,55
<b>Andalucía</b>	<b>9,20</b>	<b>8,92</b>	<b>8,96</b>	<b>9,13</b>	<b>8,70</b>	<b>8,80</b>	<b>8,11</b>	<b>7,58</b>	<b>7,29</b>	<b>7,05</b>

Tasa estándar por 1.000 habitantes. (Población estándar europea)

FUENTE: I.E.C.A. Consejería de Salud y Bienestar Social. Unidad de Estadísticas Vitales

**GRÁFICO 3.01. MORTALIDAD GENERAL EN ANDALUCÍA. AÑOS 2001-2010**

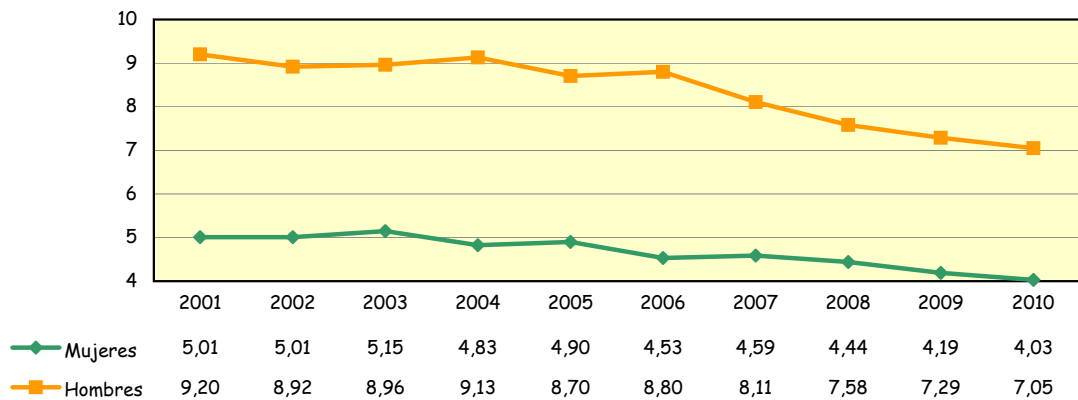

Tasa estándar por 1.000 habitantes. (Población estándar europea)

FUENTE: I.E.C.A. Consejería de Salud y Bienestar Social. Unidad de Estadísticas Vitales

**GRÁFICO 3.02. MORTALIDAD GENERAL EN LAS PROVINCIAS. ANDALUCÍA 2010**

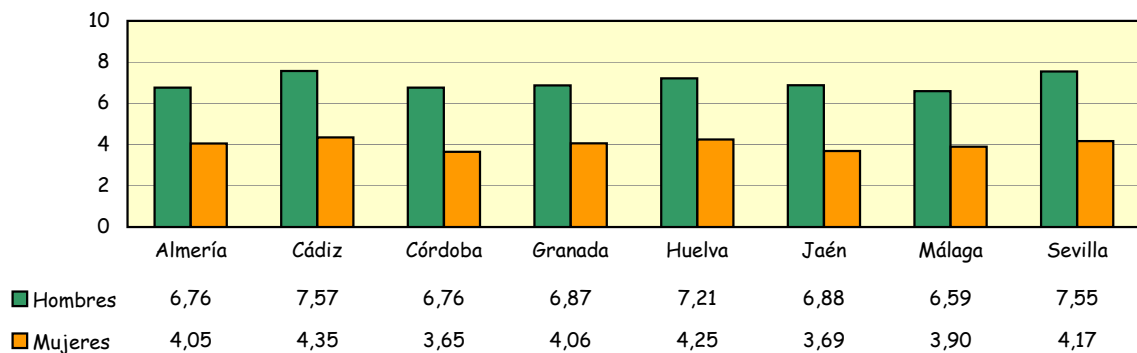

Tasa estándar por 1.000 habitantes. (Población estándar europea)

FUENTE: I.E.C.A. Consejería de Salud y Bienestar Social. Unidad de Estadísticas Vitales



**GRÁFICO 3.03. MORTALIDAD POR CAUSAS DE 1 A 14 AÑOS. ANDALUCÍA 2010**

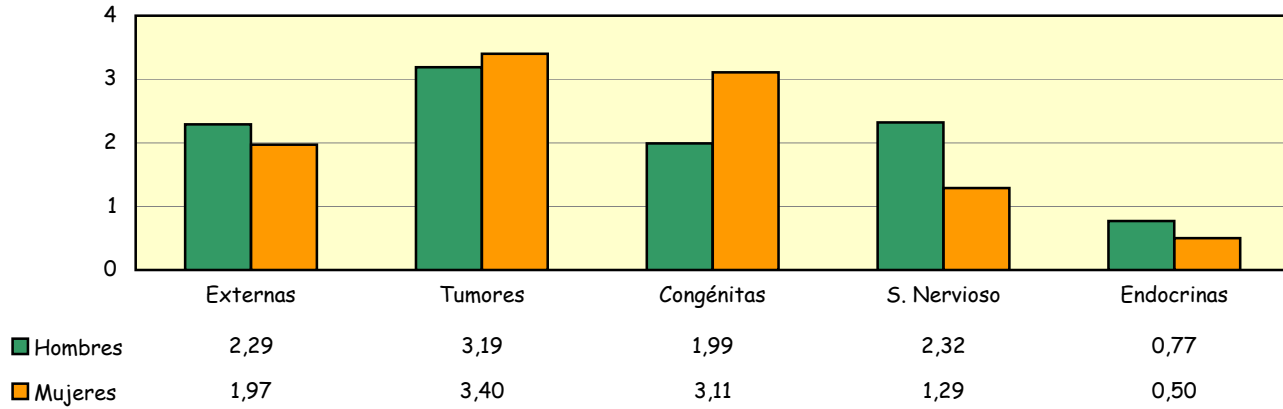

Tasas estándar por 100.000 habitantes (Población estándar europea)

FUENTE: I.E.C.A. Consejería de Salud y Bienestar Social. Unidad de Estadísticas Vitales

**GRÁFICO 3.04. MORTALIDAD POR CAUSAS DE 15 A 64 AÑOS. ANDALUCÍA 2010**

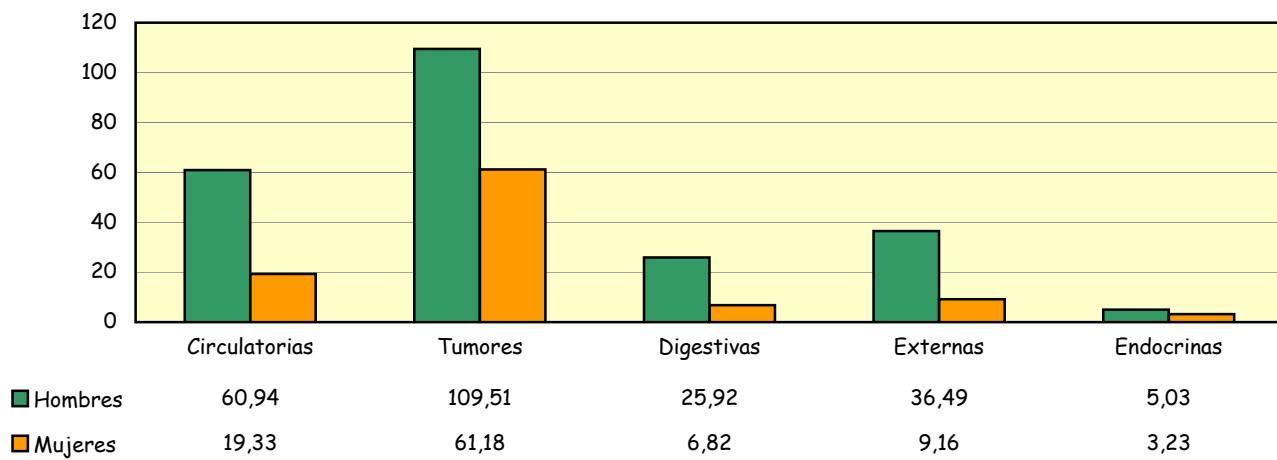

Tasas estándar por 100.000 habitantes (Población estándar europea)

FUENTE: I.E.C.A. Consejería de Salud y Bienestar Social. Unidad de Estadísticas Vitales

**GRÁFICO 3.05. MORTALIDAD POR CAUSAS DE 65 Y MAS AÑOS. ANDALUCÍA 2010**

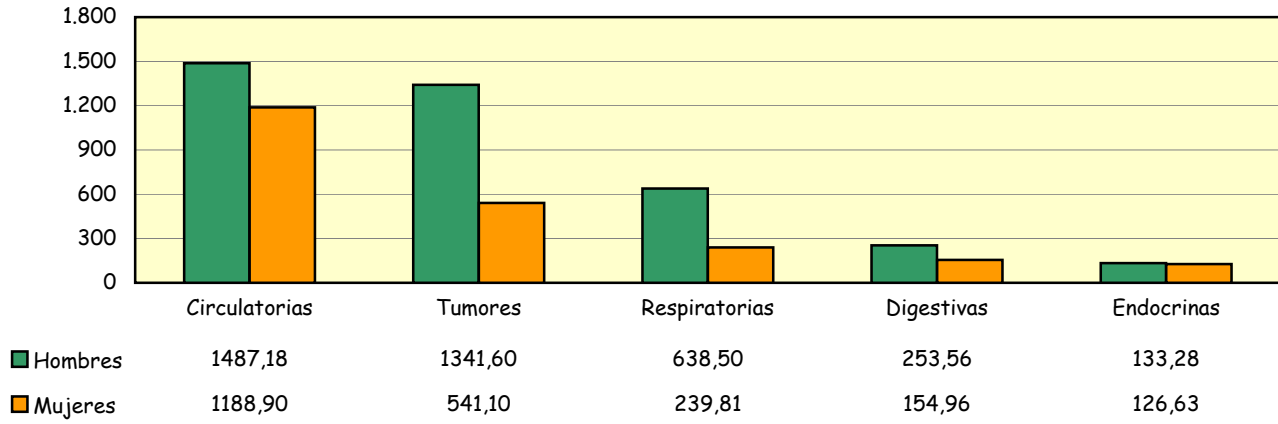

Tasas estándar por 100.000 habitantes (Población estándar europea)

FUENTE: I.E.C.A. Consejería de Salud y Bienestar Social. Unidad de Estadísticas Vitales

**TABLA 3.03. AÑOS POTENCIALES DE VIDA PERDIDOS (A.P.V.P.) 2001-2010. MUJERES**

	2001	2002	2003	2004	2005	2006	2007	2008	2009	2010
Almería	24,23	28,20	21,92	21,25	22,85	24,32	23,04	17,64	19,35	19,70
Cádiz	21,95	22,69	24,04	20,94	20,82	20,56	19,73	19,42	19,31	17,07
Córdoba	19,69	21,72	19,30	18,98	17,36	17,66	17,89	17,43	18,81	18,60
Granada	20,62	23,94	20,67	20,75	22,07	23,70	19,53	18,87	18,06	17,51
Huelva	22,29	20,03	23,39	22,22	18,83	21,75	22,38	18,30	19,30	18,46
Jaén	21,78	21,14	22,03	20,01	18,81	16,69	17,57	20,20	17,89	16,83
Málaga	24,02	20,70	24,90	23,89	22,92	22,59	23,91	20,28	19,56	18,03
Sevilla	22,28	20,30	22,43	20,78	18,48	21,85	18,71	20,05	19,25	18,91
<b>Andalucía</b>	<b>22,18</b>	<b>21,91</b>	<b>22,58</b>	<b>21,19</b>	<b>20,27</b>	<b>21,33</b>	<b>20,22</b>	<b>19,32</b>	<b>19,06</b>	<b>18,16</b>

Tasas por 1.000 habitantes (Población estándar europea)

FUENTE: I.E.C.A. Consejería de Salud y Bienestar Social. Unidad de Estadísticas Vitales

**TABLA 3.04. AÑOS POTENCIALES DE VIDA PERDIDOS (A.P.V.P.) 2001-2010. HOMBRES**

	2001	2002	2003	2004	2005	2006	2007	2008	2009	2010
Almería	60,96	61,79	67,26	62,36	61,96	63,01	54,81	48,49	43,68	33,97
Cádiz	55,44	55,07	56,41	55,38	54,20	47,24	44,09	44,98	41,96	41,91
Córdoba	49,43	51,67	50,94	46,93	46,77	42,99	43,00	41,35	39,66	39,22
Granada	54,17	51,94	53,85	52,31	52,11	50,71	49,01	42,53	41,94	42,76
Huelva	54,62	57,70	54,27	52,82	51,05	51,26	49,82	44,34	39,96	33,80
Jaén	51,58	50,92	50,68	48,29	50,15	45,82	48,32	42,32	44,78	36,94
Málaga	56,57	56,98	59,56	53,94	55,09	54,08	53,83	42,06	39,91	38,17
Sevilla	54,29	53,72	54,78	52,92	48,75	49,04	46,95	45,56	41,45	40,75
<b>Andalucía</b>	<b>54,59</b>	<b>54,63</b>	<b>55,84</b>	<b>53,07</b>	<b>52,14</b>	<b>50,09</b>	<b>48,44</b>	<b>43,99</b>	<b>41,44</b>	<b>39,18</b>

Tasas por 1.000 habitantes (Población estándar europea)

FUENTE: I.E.C.A. Consejería de Salud y Bienestar Social. Unidad de Estadísticas Vitales

**GRÁFICO 3.06. AÑOS POTENCIALES DE VIDA PERDIDOS EN ANDALUCÍA. AÑOS 2001-2010**

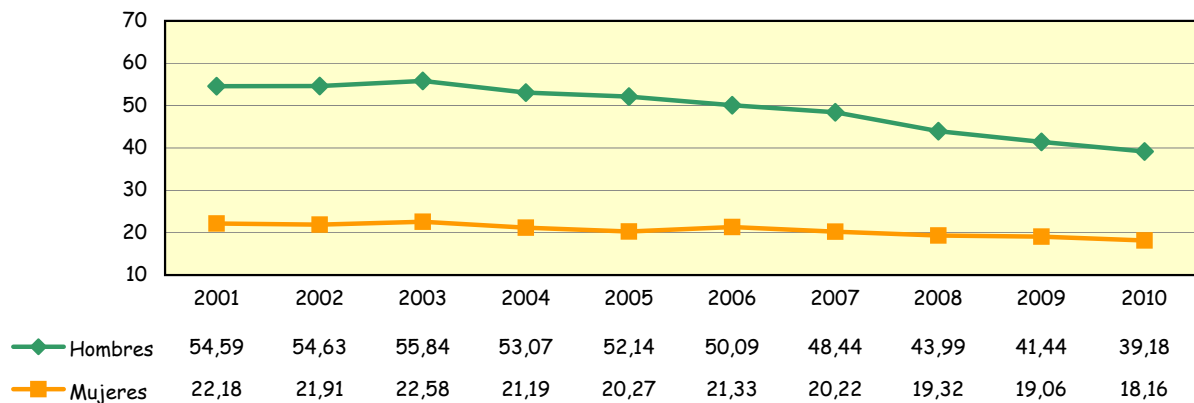

Tasas por 1.000 habitantes (Población estándar europea)

FUENTE: I.E.C.A. Consejería de Salud y Bienestar Social. Unidad de Estadísticas Vitales

TABLA 3.05. AÑOS POTENCIALES DE VIDA PERDIDOS POR ENFERMEDADES CIRCULATORIAS. AÑOS 2005-2010

	2005	2006	2007	2008	2009	2010
<b>Mujeres</b>						
Almería	3,19	3,96	4,06	3,04	2,31	2,21
Cádiz	3,29	3,06	2,92	2,30	3,18	2,21
Córdoba	3,44	2,84	2,71	2,60	2,10	2,71
Granada	2,98	2,72	2,38	2,90	2,06	2,78
Huelva	2,45	2,32	2,57	2,49	1,99	1,79
Jaén	2,93	2,58	2,10	1,94	2,16	1,73
Málaga	3,75	2,48	3,26	2,48	2,53	2,83
Sevilla	3,25	3,25	3,07	2,93	2,57	2,77
Andalucía	<b>3,25</b>	<b>2,92</b>	<b>2,93</b>	<b>2,61</b>	<b>2,47</b>	<b>2,51</b>

<b>Hombres</b>						
Almería	10,94	9,81	8,49	8,71	6,71	5,02
Cádiz	8,61	8,38	8,82	8,60	7,87	7,38
Córdoba	7,96	7,55	7,74	7,86	8,88	7,46
Granada	8,91	7,82	8,85	7,82	7,91	8,15
Huelva	7,43	9,45	10,81	8,96	7,36	7,27
Jaén	9,70	7,77	6,51	7,01	7,23	5,59
Málaga	10,83	10,37	9,75	8,69	7,10	6,75
Sevilla	10,76	10,46	9,66	9,19	8,28	8,33
Andalucía	<b>9,68</b>	<b>9,21</b>	<b>9,00</b>	<b>8,49</b>	<b>7,73</b>	<b>7,22</b>

Tasas por 1.000 habitantes (Población estándar europea)

FUENTE: I.E.C.A. Consejería de Salud y Bienestar Social. Unidad de Estadísticas Vitales

GRÁFICO 3.07. AÑOS POTENCIALES DE VIDA PERDIDOS POR ENFERMEDADES CIRCULATORIAS. ANDALUCÍA. AÑOS 2001-2010

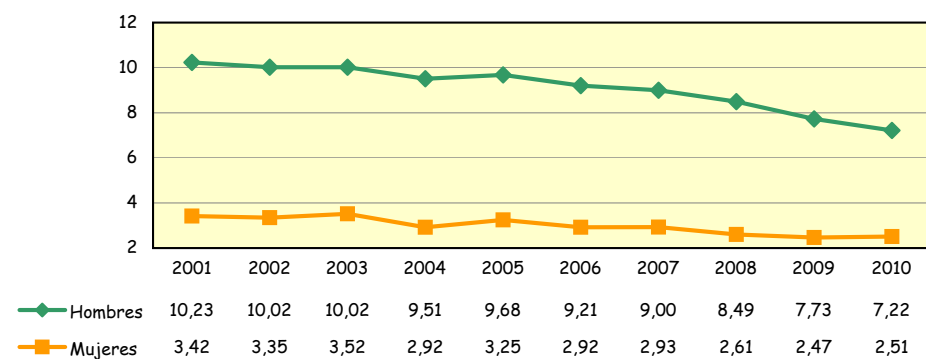

Tasas por 1.000 habitantes (Población estándar europea)

FUENTE: I.E.C.A. Consejería de Salud y Bienestar Social. Unidad de Estadísticas Vitales

TABLA 3.06. AÑOS POTENCIALES DE VIDA PERDIDOS (A.P.V.P.) POR TUMORES. AÑOS 2005-2010

	2005	2006	2007	2008	2009	2010
<b>Mujeres</b>						
Almería	8,39	9,91	9,77	6,45	7,89	8,15
Cádiz	9,08	8,84	8,44	9,38	9,10	7,90
Córdoba	6,79	7,20	8,12	7,60	7,37	8,17
Granada	9,63	10,84	9,07	8,04	8,75	7,76
Huelva	7,62	9,71	11,24	9,80	9,45	9,24
Jaén	8,34	6,47	7,46	9,25	7,90	7,13
Málaga	10,11	10,62	10,48	9,30	8,75	7,54
Sevilla	8,89	9,79	9,25	9,50	9,26	9,20
Andalucía	<b>8,85</b>	<b>9,39</b>	<b>9,22</b>	<b>8,87</b>	<b>8,70</b>	<b>8,18</b>
<b>Hombres</b>						
Almería	14,97	18,81	15,21	14,13	12,99	12,36
Cádiz	16,69	13,88	12,79	13,73	13,05	14,48
Córdoba	13,77	14,62	13,70	12,45	11,89	11,94
Granada	13,84	13,79	13,59	11,65	12,35	12,92
Huelva	17,31	18,21	16,52	14,07	13,04	13,47
Jaén	13,24	12,79	12,83	13,65	13,28	10,58
Málaga	15,41	15,18	15,96	12,65	11,51	11,38
Sevilla	15,70	16,63	16,41	15,04	14,28	13,82
Andalucía	<b>15,24</b>	<b>15,37</b>	<b>14,83</b>	<b>13,51</b>	<b>12,85</b>	<b>12,75</b>

Tasas por 1.000 habitantes (Población estándar europea)

FUENTE: I.E.C.A. Consejería de Salud y Bienestar Social. Unidad de Estadísticas Vitales

GRÁFICO 3.08. AÑOS POTENCIALES DE VIDA PERDIDOS POR TUMORES ANDALUCÍA. AÑOS 2001-2010

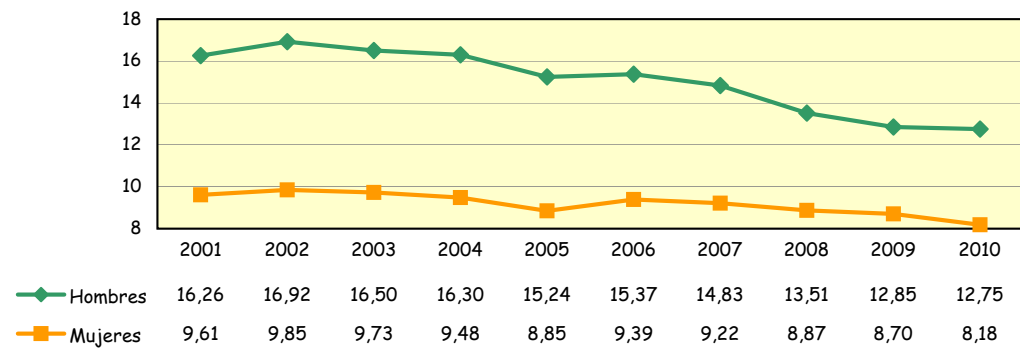

Tasas por 1.000 habitantes (Población estándar europea)

FUENTE: I.E.C.A. Consejería de Salud y Bienestar Social. Unidad de Estadísticas Vitales

TABLA 3.07. AÑOS POTENCIALES DE VIDA PERDIDOS (A.P.V.P.) POR CAUSAS EXTERNAS. AÑOS 2005-2010

	2005	2006	2007	2008	2009	2010
<b>Mujeres</b>						
Almería	5,05	5,26	3,93	2,99	2,59	3,27
Cádiz	2,39	2,79	2,58	2,20	1,43	1,48
Córdoba	1,90	2,72	2,31	1,97	2,61	1,88
Granada	3,39	4,10	2,61	2,25	2,65	1,87
Huelva	3,90	3,04	2,72	1,94	1,53	1,35
Jaén	1,97	2,38	2,30	2,78	1,79	3,62
Málaga	3,04	3,13	3,36	2,69	2,63	1,74
Sevilla	2,16	3,07	2,28	2,32	1,80	1,66
Andalucía	<b>2,76</b>	<b>3,23</b>	<b>2,71</b>	<b>2,39</b>	<b>2,12</b>	<b>1,95</b>
<b>Hombres</b>						
Almería	20,73	20,78	15,03	13,49	10,77	6,48
Cádiz	12,85	10,19	9,08	9,46	7,03	6,93
Córdoba	12,31	10,34	10,18	10,37	7,68	7,89
Granada	14,75	14,46	11,85	11,68	11,69	9,28
Huelva	12,58	12,81	8,37	9,66	9,25	3,85
Jaén	11,10	11,37	12,54	9,18	9,16	8,64
Málaga	15,06	14,41	12,41	9,99	9,67	7,78
Sevilla	9,49	9,98	8,98	9,58	7,12	7,51
Andalucía	<b>13,00</b>	<b>12,38</b>	<b>10,74</b>	<b>10,27</b>	<b>8,74</b>	<b>7,45</b>

Tasas por 1.000 habitantes (Población estándar europea)

FUENTE: I.E.C.A. Consejería de Salud y Bienestar Social. Unidad de Estadísticas Vitales

GRÁFICO 3.09. AÑOS POTENCIALES DE VIDA PERDIDOS POR CAUSAS EXTERNAS. ANDALUCÍA 2001-2010

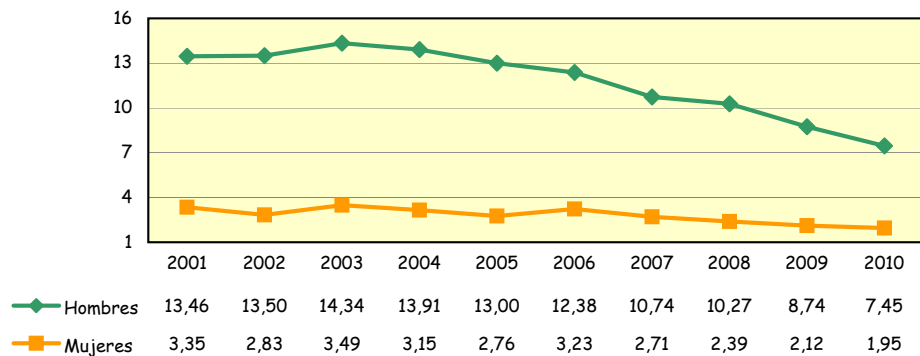

Tasas por 1.000 habitantes (Población estándar europea)

FUENTE: I.E.C.A. Consejería de Salud y Bienestar Social. Unidad de Estadísticas Vitales

**TABLA 3.08. MORTALIDAD EVITABLE (MIPSE) 2001-2010. MUJERES**

	2001	2002	2003	2004	2005	2006	2007	2008	2009	2010
Almería	14,22	14,91	19,00	14,17	23,90	22,45	15,87	14,04	17,79	14,43
Cádiz	15,79	14,74	23,32	13,07	14,36	20,04	13,21	13,88	14,31	17,71
Córdoba	17,80	12,73	15,67	14,15	16,31	8,64	15,18	13,60	13,74	14,30
Granada	19,57	19,82	14,48	14,53	17,27	15,35	13,44	10,89	11,84	15,66
Huelva	17,51	21,20	18,08	15,77	17,87	13,72	18,51	9,37	14,98	19,47
Jaén	13,33	16,10	15,53	13,78	16,26	13,61	13,36	8,32	11,68	15,76
Málaga	12,46	17,72	18,08	15,97	18,60	14,16	16,84	13,82	19,37	18,62
Sevilla	22,30	14,80	17,51	15,44	15,16	16,36	14,94	16,78	17,95	19,07
<b>Andalucía</b>	<b>16,92</b>	<b>16,15</b>	<b>17,93</b>	<b>14,77</b>	<b>16,86</b>	<b>15,61</b>	<b>15,04</b>	<b>13,48</b>	<b>15,94</b>	<b>17,37</b>

Tasas por 100.000 habitantes de 5 a 64 años (Población estándar europea)

FUENTE: I.E.C.A. Consejería de Salud y Bienestar Social. Unidad de Estadísticas Vitales

**TABLA 3.09. MORTALIDAD EVITABLE (MIPSE) 2001-2010. VARONES**

	2001	2002	2003	2004	2005	2006	2007	2008	2009	2010
Almería	33,00	36,90	43,69	24,76	33,62	28,65	32,23	30,58	30,83	22,40
Cádiz	29,13	31,49	33,77	28,01	28,27	28,00	28,28	27,16	30,90	36,65
Córdoba	32,75	29,04	33,04	36,84	27,75	34,33	26,11	21,85	25,07	31,28
Granada	33,94	32,03	32,91	29,94	29,23	29,52	34,88	25,96	27,78	41,22
Huelva	38,16	33,81	33,09	26,16	28,51	28,85	34,30	24,92	17,79	36,87
Jaén	30,14	43,41	28,43	25,78	30,85	24,65	28,37	29,45	21,87	35,99
Málaga	27,73	37,45	32,36	31,25	38,09	35,62	34,00	26,74	24,31	32,09
Sevilla	34,11	30,47	29,69	32,41	34,19	32,20	31,66	31,84	27,05	37,65
<b>Andalucía</b>	<b>32,97</b>	<b>33,67</b>	<b>32,53</b>	<b>30,23</b>	<b>32,13</b>	<b>31,00</b>	<b>31,33</b>	<b>27,84</b>	<b>26,34</b>	<b>34,75</b>

Tasas por 100.000 habitantes de 5 a 64 años (Población estándar europea)

FUENTE: I.E.C.A. Consejería de Salud y Bienestar Social. Unidad de Estadísticas Vitales

**GRÁFICO 3.10. MORTALIDAD EVITABLE (MIPSE) DE 5 A 64 AÑOS. ANDALUCÍA, 2000-2009**

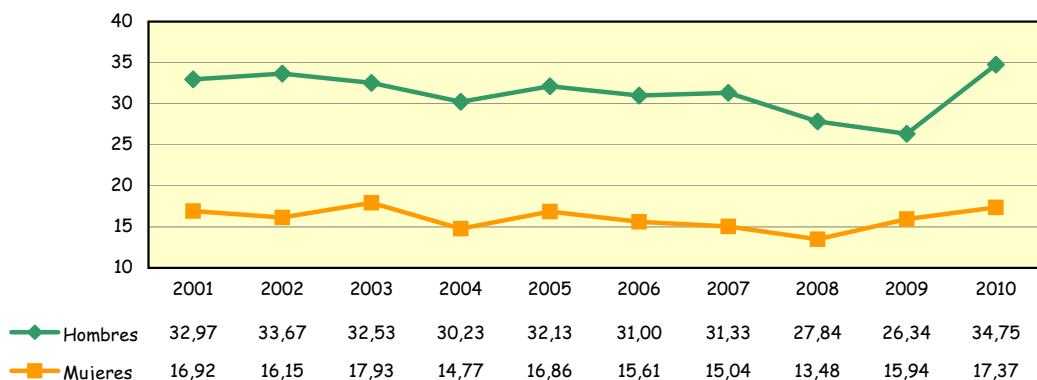

Tasas por 100.000 habitantes de 5 a 64 años (Población estándar europea)

FUENTE: I.E.C.A. Consejería de Salud y Bienestar Social. Unidad de Estadísticas Vitales

**TABLA 3.10. MORTALIDAD INFANTIL. AÑOS 2001-2010**

	2001	2002	2003	2004	2005	2006	2007	2008	2009	2010
<b>Almería</b>	5,20	6,79	4,30	4,26	5,11	3,92	3,66	4,27	4,37	3,76
<b>Cádiz</b>	4,50	5,33	3,47	5,06	4,42	4,14	3,52	4,00	4,04	2,74
<b>Córdoba</b>	5,10	4,19	5,63	4,32	5,92	3,74	4,32	3,92	4,21	3,54
<b>Granada</b>	3,80	3,27	4,95	6,11	4,74	5,39	5,47	5,12	4,74	4,04
<b>Huelva</b>	2,60	3,00	2,88	3,06	3,82	3,02	4,46	2,28	2,74	4,16
<b>Jaén</b>	4,20	3,83	5,38	4,88	3,33	3,35	4,01	4,39	3,93	3,96
<b>Málaga</b>	5,00	5,93	4,41	4,64	4,47	3,83	3,65	3,37	3,60	4,36
<b>Sevilla</b>	4,90	4,65	4,37	4,70	3,70	5,08	4,39	3,57	3,78	3,78
<b>Andalucía</b>	<b>4,60</b>	<b>4,80</b>	<b>4,40</b>	<b>4,74</b>	<b>4,37</b>	<b>4,26</b>	<b>4,14</b>	<b>3,83</b>	<b>3,92</b>	<b>3,77</b>

Tasas por 1.000 nacidos vivos

FUENTE: I.E.C.A. Consejería de Salud y Bienestar Social. Unidad de Estadísticas Vitales

**GRÁFICO 3.11. MORTALIDAD INFANTIL. ANDALUCÍA Y ESPAÑA, 2001-2010**

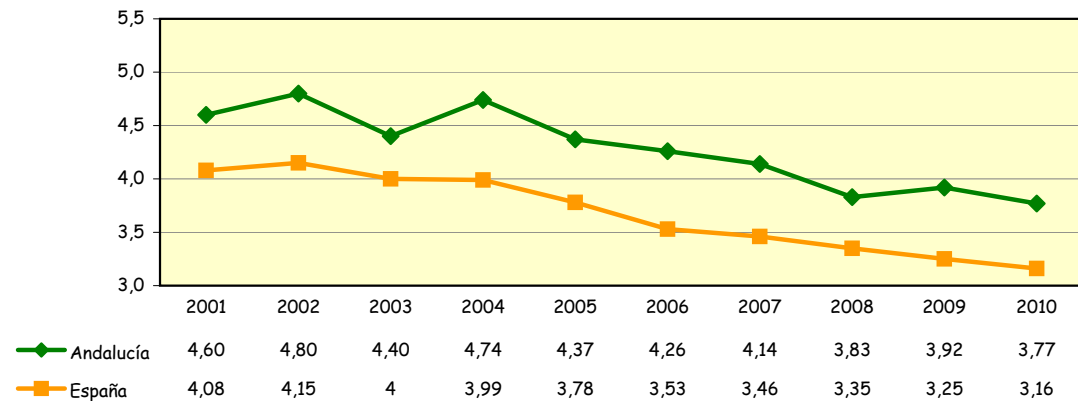

Tasas por 1.000 nacidos vivos

FUENTES:

FUENTE: I.E.C.A. Consejería de Salud y Bienestar Social. Unidad de Estadísticas Vitales

España: I.N.E. Movimiento Natural de la Población



TABLA 3.11. MORTALIDAD PERINATAL. AÑOS 2001-2010

	2001	2002	2003	2004	2005	2006	2007	2008	2009	2010
Almería	6,77	6,94	4,16	5,33	4,60	4,51	3,77	5,69	4,60	4,11
Cádiz	8,01	7,87	6,87	6,34	6,00	5,16	4,95	4,55	5,75	5,70
Córdoba	6,49	6,85	6,85	4,32	6,88	5,61	7,05	5,07	5,05	4,93
Granada	6,32	5,26	6,94	6,00	5,46	6,39	6,88	8,82	8,14	5,96
Huelva	1,01	1,20	1,73	2,29	1,82	1,95	1,72	0,16	1,20	2,26
Jaén	6,21	5,36	5,83	4,74	5,15	4,07	5,61	6,93	4,54	3,96
Málaga	5,47	6,48	5,55	5,91	5,51	4,89	5,26	4,31	5,45	4,93
Sevilla	8,09	7,03	7,04	7,09	6,18	5,21	6,11	5,44	4,24	5,00
<b>Andalucía</b>	<b>6,58</b>	<b>6,40</b>	<b>6,06</b>	<b>5,77</b>	<b>5,54</b>	<b>4,96</b>	<b>5,43</b>	<b>5,22</b>	<b>5,03</b>	<b>4,82</b>

Tasas por 1.000 nacidos vivos y muertes fetales tardías

FUENTE: I.E.C.A. Consejería de Salud y Bienestar Social. Unidad de Estadísticas Vitales

GRÁFICO 3.12. MORTALIDAD PERINATAL. ANDALUCÍA Y ESPAÑA 2001-2010

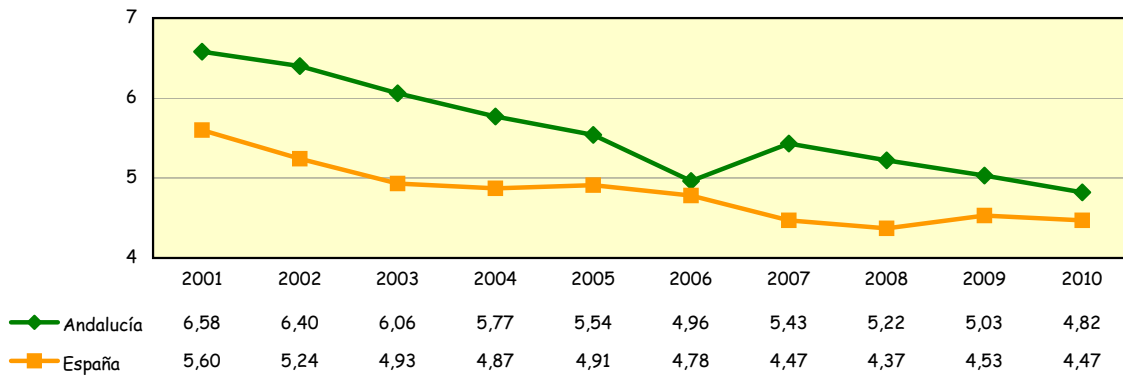

Tasas por 1.000 nacidos vivos y muertes fetales tardías

FUENTES:

Andalucía: I.E.C.A. Consejería de Salud y Bienestar Social. Unidad de Estadísticas Vitales

España: I.N.E. Movimiento Natural de la Población

**TABLA 3.12. MORTALIDAD NEONATAL. AÑOS 2001-2010**

	2001	2002	2003	2004	2005	2006	2007	2008	2009	2010
Almería	4,20	4,78	3,01	3,06	3,32	2,14	3,07	2,74	3,19	2,00
Cádiz	3,60	3,94	2,66	3,56	2,97	2,92	2,00	2,62	2,77	1,44
Córdoba	3,70	2,54	4,28	2,96	4,59	2,69	3,36	2,88	2,77	1,90
Granada	2,70	1,99	3,63	4,11	3,30	3,89	3,65	3,60	3,61	2,55
Huelva	1,40	1,00	1,54	1,53	1,09	1,60	2,40	1,46	1,37	2,60
Jaén	3,30	3,06	2,54	2,96	1,97	1,75	2,52	2,97	2,57	1,74
Málaga	3,30	4,64	2,77	3,19	2,79	2,89	2,72	2,10	2,19	2,75
Sevilla	3,40	3,13	3,35	3,05	2,57	3,08	2,77	2,26	2,39	2,09
<b>Andalucía</b>	<b>3,30</b>	<b>3,35</b>	<b>3,05</b>	<b>3,17</b>	<b>2,86</b>	<b>2,80</b>	<b>2,78</b>	<b>2,52</b>	<b>2,59</b>	<b>2,10</b>

Tasas por 1.000 nacidos vivos

FUENTE: I.E.C.A. Consejería de Salud y Bienestar Social. Unidad de Estadísticas Vitales

**GRÁFICO 3.13. MORTALIDAD NEONATAL. ANDALUCÍA Y ESPAÑA 2001-2010**

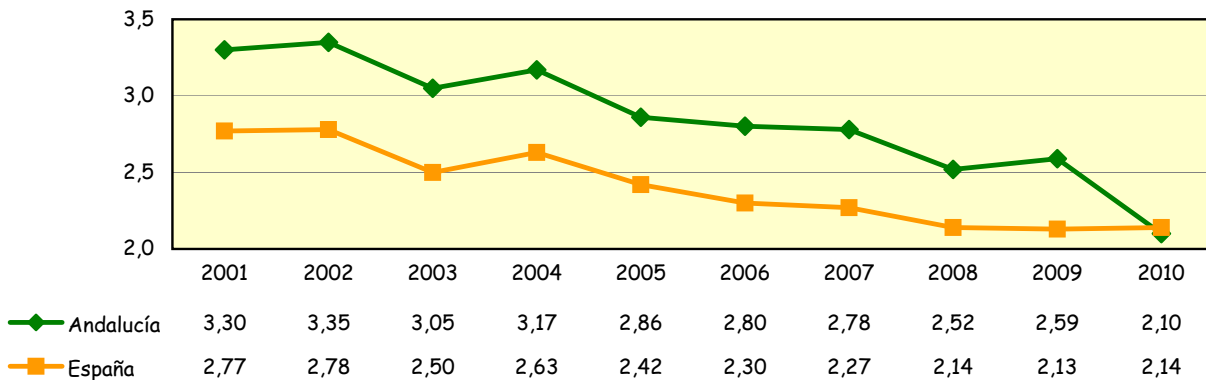

Tasas por 1.000 nacidos vivos

FUENTES:

Andalucía: I.E.C.A. Consejería de Salud y Bienestar Social. Unidad de Estadísticas Vitales

España: I.N.E. Movimiento Natural de la Población

TABLA 3.13. MORTALIDAD POSTNEONATAL. AÑOS 2001-2010

	2001	2002	2003	2004	2005	2006	2007	2008	2009	2010
Almería	1,08	2,00	1,29	1,20	1,79	1,78	0,59	1,53	1,18	1,76
Cádiz	0,93	1,39	0,81	1,50	1,45	1,22	1,52	1,38	1,28	1,30
Córdoba	1,40	1,65	1,35	1,36	1,33	1,05	0,96	1,04	1,44	1,64
Granada	1,13	1,29	1,32	2,00	1,44	1,50	1,82	1,52	1,13	1,49
Huelva	1,22	2,00	1,35	1,53	2,73	1,42	2,06	0,81	1,37	1,56
Jaén	0,93	0,77	2,84	1,92	1,36	1,60	1,48	1,41	1,36	2,22
Málaga	1,68	1,30	1,64	1,45	1,68	0,94	0,93	1,26	1,40	1,60
Sevilla	1,50	1,52	1,02	1,64	1,13	2,00	1,62	1,31	1,39	1,70
<b>ANDALUCÍA</b>	<b>1,29</b>	<b>1,45</b>	<b>1,35</b>	<b>1,57</b>	<b>1,50</b>	<b>1,46</b>	<b>1,36</b>	<b>1,31</b>	<b>1,33</b>	<b>1,67</b>

Tasas por 1.000 nacidos vivos

FUENTE: I.E.C.A. Consejería de Salud y Bienestar Social. Unidad de Estadísticas Vitales

GRÁFICO 3.14. MORTALIDAD POSTNEONATAL. ANDALUCÍA Y ESPAÑA 2001-2010

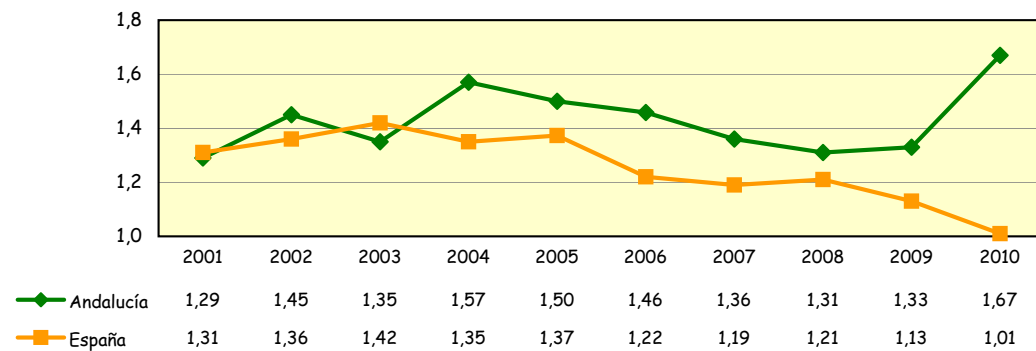

Tasas por 1.000 nacidos vivos

FUENTES:

Andalucía: I.E.C.A. Consejería de Salud y Bienestar Social. Unidad de Estadísticas Vitales

España: I.N.E. Movimiento Natural de la Población

**TABLA 3.14. MORTALIDAD MATERNA, NÚMERO DE CASOS. AÑOS 2001-2010**

	2001	2002	2003	2004	2005	2006	2007	2008	2009	2010
Almería	2	-	-	2	1	3	1	-	1	-
Cádiz	4	1	1	-	-	2	-	2	-	2
Córdoba	1	-	-	-	1	-	-	1	1	-
Granada	1	2	-	-	1	-	-	1	-	-
Huelva	1	-	-	-	1	-	-	1	-	-
Jaén	1	1	2	-	-	-	-	-	1	-
Málaga	1	3	4	4	-	1	1	4	2	1
Sevilla	1	-	1	-	1	1	-	1	2	1
<b>Andalucía</b>	<b>12</b>	<b>7</b>	<b>8</b>	<b>6</b>	<b>5</b>	<b>7</b>	<b>2</b>	<b>10</b>	<b>7</b>	<b>4</b>

FUENTE: I.E.C.A. Consejería de Salud y Bienestar Social. Unidad de Estadísticas Vitales

**GRÁFICO 3.15. MORTALIDAD MATERNA EN ANDALUCÍA. 2001-2010**

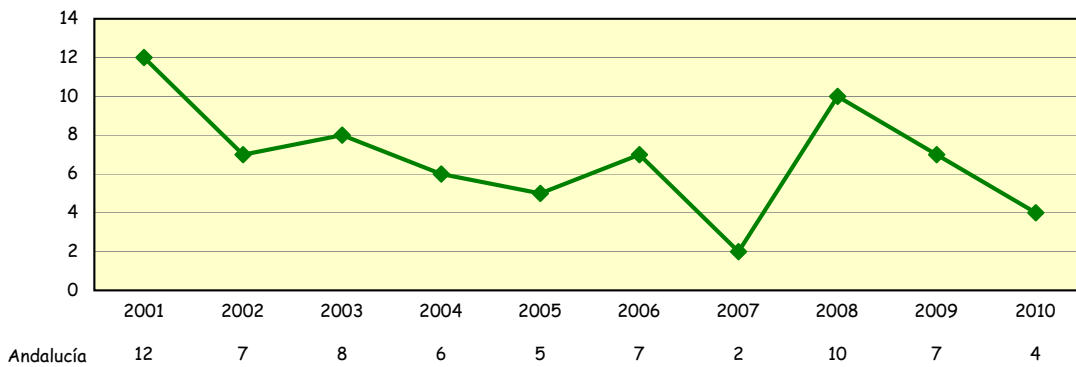

FUENTE: I.E.C.A. Consejería de Salud y Bienestar Social. Unidad de Estadísticas Vitales

## 4. RECURSOS

### 1. CENTROS Y EQUIPAMIENTOS

TABLA 4.01. CENTROS SANITARIOS DEL SISTEMA SANITARIO PÚBLICO DE ANDALUCÍA POR PROVINCIA. AÑO 2011

TABLA 4.02. NÚMERO DE CAMAS EN LOS HOSPITALES DEL SISTEMA SANITARIO PÚBLICO DE ANDALUCÍA. AÑO 2011

TABLA 4.03. NÚMERO DE CAMAS EN FUNCIONAMIENTO EN HOSPITALES PRIVADOS. AÑOS 2007-2010

TABLA 4.04. NÚMERO DE HOSPITALES CONCERTADOS SEGÚN TITULARIDAD DE LOS CENTROS. AÑO 2011

TABLA 4.05. NÚMERO DE HOSPITALES CONCERTADOS SEGÚN GRADO DE HOMOLOGACIÓN. AÑO 2011

TABLA 4.06. ORDENACIÓN FARMACEÚTICA: OFICINAS DE FARMACIA EN ANDALUCÍA. AÑOS 2007-2011

TABLA 4.07. ORDENACIÓN FARMACEÚTICA: FARMACIAS POR UTF EN ANDALUCÍA. AÑOS 2007-2011

TABLA 4.08. ORDENACIÓN FARMACEÚTICA: HABITANTES POR FARMACIA EN ANDALUCÍA. AÑOS 2007-2011

### 2. RECURSOS HUMANOS

TABLA 4.09. PERSONAL DE LA CONSEJERÍA DE SALUD Y DEL SERVICIO ANDALUZ DE SALUD POR GRUPOS. AÑO 2011

TABLA 4.10. ESTRUCTURA DE PERSONAL DE LOS CENTROS DE ATENCIÓN PRIMARIA DEL SERVICIO ANDALUZ DE SALUD. AÑO 2011

TABLA 4.11. ESTRUCTURA DE PERSONAL DE LOS HOSPITALES DEL SISTEMA SANITARIO PÚBLICO DE ANDALUCÍA. AÑO 2011

TABLA 4.12. ESTRUCTURA DE PERSONAL DE LOS HOSPITALES PRIVADOS DE ANDALUCÍA, POR SEXO. AÑO 2011

### 3. RECURSOS ECONÓMICOS

TABLA 4.13. PRESUPUESTO ECONÓMICO INICIAL DE LA CONSEJERÍA DE SALUD Y DEL SERVICIO ANDALUZ DE SALUD POR CAPÍTULO. AÑO 2011

GRÁFICO 4.01. PRESUPUESTO INICIAL DE LA CONSEJERÍA DE SALUD Y DEL SERVICIO ANDALUZ DE SALUD. AÑO 2011

### 4. PRESTACIÓN FARMACÉUTICA

TABLA 4.14. GASTO EN FARMACIA. AÑO 2011

GRÁFICO 4.02. EVOLUCIÓN DEL GASTO FARMACÉUTICO DEL S.A.S. AÑOS 2004-2011

TABLA 4.15. GASTO EN FARMACIA POR HABITANTE. AÑO 2011

GRÁFICO 4.03. GASTO EN FARMACIA POR HABITANTE. AÑO 2011



*TABLA 4.16. GASTO POR RECETA. AÑO 2011*

*GRÁFICO 4.04. EVOLUCIÓN DEL GASTO POR RECETA. AÑOS 2004-2011*

*TABLA 4.17. RECETAS FACTURADAS AL S.A.S. AÑO 2011*

*GRÁFICO 4.05. EVOLUCIÓN DEL NÚMERO DE RECETAS FACTURADAS AL S.A.S. AÑOS 2004-2011*

*TABLA 4.18. RECETAS POR HABITANTE. AÑO 2011*

*GRÁFICO 4.06. NÚMERO DE RECETAS POR HABITANTE. AÑO 2011*

**TABLA 4.01. CENTROS SANITARIOS DEL SISTEMA SANITARIO PÚBLICO DE ANDALUCÍA POR PROVINCIA. AÑO 2011**

	Almería	Cádiz	Córdoba	Granada	Huelva	Jaén	Málaga	Sevilla	Andalucía
<b>Atención primaria</b>	<b>233</b>	<b>129</b>	<b>141</b>	<b>328</b>	<b>124</b>	<b>197</b>	<b>180</b>	<b>185</b>	<b>1.517</b>
Centros de salud	41	53	39	50	29	42	64	87	<b>405</b>
Consultorios locales	95	51	72	163	66	87	75	88	<b>697</b>
Consultorios auxiliares	97	25	30	115	29	68	41	10	<b>415</b>
<b>Atención especializada</b>	<b>5</b>	<b>14</b>	<b>8</b>	<b>11</b>	<b>4</b>	<b>12</b>	<b>10</b>	<b>20</b>	<b>84</b>
Centros de especialidades	1	9	2	5	1	5	3	10	<b>36</b>
Hospitales <sup>a</sup> del SAS	2	5	3	4	3	3	5	5	<b>30</b>
H.A.R.E. <sup>b</sup>	1	-	2	2	-	3	1	4	<b>13</b>
Otros Hospitales <sup>c</sup>	1	-	1	-	-	1	1	1	<b>5</b>

<sup>a</sup> Los complejos hospitalarios formados por varios hospitales se contabilizan como un sólo centro.

<sup>b</sup> Hospitales de Alta Resolución gestionados por Empresas Públicas

<sup>c</sup> Hospitales gestionados por Empresas Públicas y otras formas de gestión

Datos a 31 de diciembre

FUENTES: Servicio Andaluz de Salud y Sistema de Información de Centros, Establecimientos y Servicios Sanitarios de Andalucía (SICESS)

**TABLA 4.02. NÚMERO DE CAMAS EN FUNCIONAMIENTO EN LOS HOSPITALES DEL SISTEMA SANITARIO PÚBLICO DE ANDALUCÍA. AÑOS 2007-2010**

	2.007	2.008	2.009	2.010
<b>Almería</b>	<b>1.151</b>	<b>1.177</b>	<b>1.186</b>	<b>1.176</b>
Hospital Torrecárdenas	714	738	736	735
H. La Inmaculada (Huércal Overa)	168	167	178	172
Hospital de Poniente (Emp. Pública)	264	267	267	264
H.A.R.E. El Toyo (Emp. Pública)	5	5	5	5
<b>Cádiz</b>	<b>2.212</b>	<b>2.086</b>	<b>2.034</b>	<b>1.950</b>
H. Puerta del Mar	687	668	671	652
Compl. H. Área Campo Gibraltar	505	491	488	480
H. Jerez de la Frontera	556	530	518	518
H. Puerto Real	393	397	357	300
H. Defensa San Fernando ( Mº de Defensa)	71	-	-	-
<b>Córdoba</b>	<b>1.640</b>	<b>1.564</b>	<b>1.538</b>	<b>1.481</b>
H. Reina Sofía	1.235	1.139	1.124	1.071
H. Infanta Margarita	236	236	236	228
H. Valle de los Pedroches	128	130	130	128
H. de Montilla (Emp. Pública)	41	38	38	35
H.A.R.E. Puente Genil (Emp. Pública)	-	21	8	16
H.A.R.E. Valle del Guadiato (Emp. Pública)	-	-	2	3
<b>Granada</b>	<b>1.771</b>	<b>1.818</b>	<b>1.798</b>	<b>1.747</b>
H. San Cecilio	556	546	538	511
H. Baza	142	142	141	134
H. Motril	167	167	167	167
H. Virgen de las Nieves	906	939	928	911
H.A.R.E. Guadix (Emp. Pública)	-	24	24	24
<b>Huelva</b>	<b>971</b>	<b>964</b>	<b>963</b>	<b>932</b>
H. Infanta Elena	266	270	272	256
H. Riotinto	113	113	115	115
H. Juan Ramón Jiménez	592	581	576	561
<b>Jaén</b>	<b>1.284</b>	<b>1.284</b>	<b>1.310</b>	<b>1.274</b>
H. San Agustín	232	225	230	231
H. San Juan de la Cruz	221	233	233	233
Complejo Hospitalario de Jaén	745	732	763	741
H. Alto Guadalquivir -Andújar- (Emp. Pública)	62	62	64	58
H.A.R.E. Sierra de Segura (Emp. Pública)	24	18	16	5
H.A.R.E. Alcaudete (Emp. Pública)	-	14	4	6
<b>Málaga</b>	<b>2.529</b>	<b>2.499</b>	<b>2.535</b>	<b>2.486</b>
H. Carlos Haya	1.146	1.074	1.112	1.081
H. Antequera	129	132	132	132
H. Serranía de Ronda	133	147	147	151
H. La Axarquía	193	193	193	193
H. Virgen de La Victoria	580	577	581	561
H. Costa del Sol (Emp. Pública)	348	348	351	349
H.A.R.E. Benalmádena (Emp. Pública)	-	28	19	19
<b>Sevilla</b>	<b>3.466</b>	<b>3.327</b>	<b>3.242</b>	<b>3.198</b>
H. de la Merced -Osuna	216	203	197	194
H. Virgen del Rocío	1.275	1.249	1.205	1.202
H. Virgen Macarena	985	899	865	827
H. Valme	576	556	540	527
Consorcio Sanitario Público Aljarafe	200	200	192	200
H. Psiquiátrico Penitenciario (Mº del Interior)	180	183	183	183
H.A.R.E. de Écija	20	20	26	29
H.A.R.E. de Morón	14	10	10	12
H.A.R.E. de Sierra Norte (Emp. Pública)	-	-	8	8
H.A.R.E. de Utrera (Emp. Pública)	-	7	16	16
<b>TOTAL</b>	<b>15.024</b>	<b>14.719</b>	<b>14.606</b>	<b>14.244</b>

FUENTE: Consejería de Salud y Bienestar Social. D.G. de Calidad, Investigación, Desarrollo e Innovación. SIAE



**TABLA 4.03. NÚMERO DE CAMAS EN FUNCIONAMIENTO EN HOSPITALES PRIVADOS. AÑOS 2007-2010**

	2.007	2.008	2.009	2.010
<b>Almería</b>	180	180	178	177
<b>Cádiz</b>	1.245	1.043	1.036	1.098
<b>Córdoba</b>	296	296	292	280
<b>Granada</b>	359	355	340	341
<b>Huelva</b>	233	231	230	230
<b>Jaén</b>	42	42	42	42
<b>Málaga</b>	1.956	1.873	1.927	1.756
<b>Sevilla</b>	715	767	745	673
<b>ANDALUCÍA</b>	<b>5.026</b>	<b>4.787</b>	<b>4.790</b>	<b>4.597</b>

FUENTE: Consejería de Salud y Bienestar Social. D.G. de Calidad, Investigación, Desarrollo e Innovación. SIAE

**TABLA 4.04. NÚMERO DE HOSPITALES CONCERTADOS SEGÚN TITULARIDAD DE LOS CENTROS. AÑO 2011**

	BENÉFICOS	PRIVADOS	TOTAL
Almería	-	2	2
Cádiz	1	4	5
Córdoba	1	-	1
Granada	1	-	1
Huelva	-	1	1
Jaén	-	-	-
Málaga	1	3	4
Sevilla	2	1	3
Andalucía	6	11	17

FUENTE: Consejería de Salud y Bienestar Social. D.G.de Planificación y Ordenación Farmacéutica

**TABLA 4.05. NÚMERO DE HOSPITALES CONCERTADOS SEGÚN GRADO DE HOMOLOGACIÓN. AÑO 2011**

	Media y Larga	Médico	Generales	Especialidades	Tratamientos	TOTAL
	Estancia	Quirúrgicos			Especiales	
Almería	-	-	-	2	-	2
Cádiz	-	-	1	4	-	5
Córdoba	-	-	1	-	-	1
Granada	-	-	1	-	-	1
Huelva	-	-	-	1	-	1
Jaén	-	-	-	-	-	-
Málaga	-	2	-	1	1	4
Sevilla	-	-	2	-	1	3
Andalucía	-	2	5	8	2	17

FUENTE: Consejería de Salud y Bienestar Social. D.G.de Planificación y Ordenación Farmacéutica

**TABLA 4.06. ORDENACION FARMACEUTICA: OFICINAS DE FARMACIA EN ANDALUCÍA. AÑOS 2007-2011**

	2.007	2.008	2.009	2.010	2.011
Almería	276	278	278	280	283
Cádiz	461	462	462	462	462
Córdoba	391	390	391	388	390
Granada	489	490	495	499	505
Huelva	226	226	226	226	228
Jaén	292	292	292	292	292
Málaga	613	615	616	617	616
Sevilla	788	788	788	788	800
<b>Andalucía</b>	<b>3.536</b>	<b>3.541</b>	<b>3.548</b>	<b>3.552</b>	<b>3.576</b>

FUENTE: Consejería de Salud y Bienestar Social. Sistema de Información de Centros, Establecimientos y Servicios Sanitarios (SICESS)

**TABLA 4.07. ORDENACIÓN FARMACEUTICA: FARMACIAS POR UTF EN ANDALUCÍA. AÑOS 2007-2011**

	U.T.F*	Farmacias/U.T.F*				
		2.007	2.008	2.009	2.010	2.011
Almería	20	13,80	13,90	13,90	14,00	14,15
Cádiz	24	19,21	19,25	19,25	19,25	19,25
Córdoba	25	17,00	15,60	15,64	15,52	15,60
Granada	33	16,86	14,85	15,00	15,12	15,30
Huelva	22	11,30	10,27	10,27	10,27	10,36
Jaén	29	10,81	10,07	10,07	10,07	10,07
Málaga	26	27,86	23,65	23,69	23,73	23,69
Sevilla	37	22,51	21,30	21,30	21,30	21,62
<b>Andalucía</b>	<b>216</b>	<b>17,68</b>	<b>16,39</b>	<b>16,43</b>	<b>16,44</b>	<b>16,56</b>

\* UTF: Unidades Territoriales de Farmacia

FUENTE: Consejería de Salud y Bienestar Social. Sistema de Información de Centros, Establecimientos y Servicios Sanitarios (SICESS)

**TABLA 4.08. ORDENACIÓN FARMACEUTICA: HABITANTES POR FARMACIA EN ANDALUCÍA. AÑOS 2007-2011**

	2.007	2.008	2.009	2.010	2.011
Almería	2.343	2.402	2.462	2.484	2.483
Cádiz	2.619	2.642	2.664	2.677	2.692
Córdoba	2.026	2.048	2.056	2.075	2.066
Granada	1.808	1.839	1.833	1.840	1.831
Huelva	2.202	2.247	2.272	2.292	2.289
Jaén	2.277	2.286	2.294	2.297	2.297
Málaga	2.476	2.542	2.586	2.609	2.639
Sevilla	2.347	2.380	2.411	2.433	2.411
<b>Andalucía</b>	<b>2.279</b>	<b>2.316</b>	<b>2.341</b>	<b>2.357</b>	<b>2.356</b>

NOTA: Habitantes de Andalucía según revisión del Padrón Municipal de Habitantes de cada año

FUENTE: Consejería de Salud y Bienestar Social. Sistema de Información de Centros, Establecimientos y Servicios Sanitarios (SICESS)

**TABLA 4.09. PERSONAL DE LA CONSEJERÍA DE SALUD Y SERVICIO ANDALUZ DE SALUD POR GRUPOS. AÑO 2011**

	CONSEJERÍA DE SALUD		S.A.S.	TOTAL
	SS.CC.	DD.PP.	SS.CC.	
<b>FUNCIONARIOS</b>				
Grupo A1	194	509	148	851
Grupo A2	53	182	33	268
Grupo C1	114	444	94	652
Grupo C2	36	192	22	250
Grupo E	0	8	0	8
<b>TOTAL FUNCIONARIOS</b>	<b>397</b>	<b>1.335</b>	<b>297</b>	<b>2.029</b>
<b>LABORALES</b>				
Grupo I	4	2	3	9
Grupo II	1	3	0	4
Grupo III	1	44	3	48
Grupo IV	8	52	4	64
Grupo V	14	136	32	182
<b>TOTAL LABORALES</b>	<b>28</b>	<b>237</b>	<b>42</b>	<b>307</b>
<b>TOTAL</b>	<b>425</b>	<b>1.572</b>	<b>339</b>	<b>2.336</b>

Personal a 31 de diciembre de 2011

SS. CC.: Servicios Centrales

DD.PP.: Delegaciones Provinciales

No incluye el personal de los centros asistenciales del S.A.S.

FUENTE: Consejería de Salud y Bienestar Social. Secretaría General Técnica.

**TABLA 4.10. ESTRUCTURA DE PERSONAL DE LOS CENTROS DE ATENCIÓN PRIMARIA DEL SERVICIO ANDALUZ DE SALUD. AÑO 2011.**

	Almería	Cádiz	Córdoba	Granada	Huelva	Jaén	Málaga	Sevilla	Andalucía
<i>Personal sanitario</i>									
<b>Médico de familia</b>	<b>507</b>	<b>868</b>	<b>656</b>	<b>744</b>	<b>425</b>	<b>555</b>	<b>1.064</b>	<b>1.321</b>	<b>6.140</b>
Hombres	271	520	372	402	213	324	623	791	<b>3.516</b>
Mujeres	236	348	284	342	212	231	441	530	<b>2.624</b>
<b>Pediatra</b>	<b>73</b>	<b>155</b>	<b>99</b>	<b>137</b>	<b>45</b>	<b>90</b>	<b>192</b>	<b>271</b>	<b>1.062</b>
Hombres	22	61	32	53	22	39	56	84	<b>369</b>
Mujeres	51	94	67	84	23	51	136	187	<b>693</b>
<b>Enfermería</b>	<b>505</b>	<b>910</b>	<b>647</b>	<b>746</b>	<b>429</b>	<b>574</b>	<b>1.055</b>	<b>1.356</b>	<b>6.222</b>
Hombres	169	413	235	272	169	234	403	448	<b>2.343</b>
Mujeres	336	497	412	474	260	340	652	908	<b>3.879</b>
<b>Personal en formación</b>	<b>39</b>	<b>75</b>	<b>77</b>	<b>114</b>	<b>49</b>	<b>66</b>	<b>149</b>	<b>126</b>	<b>695</b>
Hombres	6	17	13	36	14	24	32	29	<b>171</b>
Mujeres	33	58	64	78	35	42	117	97	<b>524</b>
<b>Otros*</b>	<b>272</b>	<b>545</b>	<b>363</b>	<b>374</b>	<b>268</b>	<b>359</b>	<b>577</b>	<b>795</b>	<b>3.553</b>
Hombres	86	137	112	106	98	122	156	176	<b>993</b>
Mujeres	186	408	251	268	170	237	421	619	<b>2.560</b>
<b>Total</b>	<b>1.396</b>	<b>2.553</b>	<b>1.842</b>	<b>2.115</b>	<b>1.216</b>	<b>1.644</b>	<b>3.037</b>	<b>3.869</b>	<b>17.672</b>
<b>Hombres</b>	<b>554</b>	<b>1.148</b>	<b>764</b>	<b>869</b>	<b>516</b>	<b>743</b>	<b>1.270</b>	<b>1.528</b>	<b>7.392</b>
<b>Mujeres</b>	<b>842</b>	<b>1.405</b>	<b>1.078</b>	<b>1.246</b>	<b>700</b>	<b>901</b>	<b>1.767</b>	<b>2.341</b>	<b>10.280</b>
<i>Personal no sanitario</i>									
<b>Dirección y gestión</b>	<b>6</b>	<b>12</b>	<b>13</b>	<b>12</b>	<b>9</b>	<b>15</b>	<b>12</b>	<b>18</b>	<b>97</b>
Hombres	1	6	7	9	4	9	9	11	<b>56</b>
Mujeres	5	6	6	3	5	6	3	7	<b>41</b>
<b>Trabajadores sociales</b>	<b>33</b>	<b>46</b>	<b>38</b>	<b>44</b>	<b>30</b>	<b>46</b>	<b>53</b>	<b>71</b>	<b>361</b>
Hombres	4	6	3	8	4	7	6	7	<b>45</b>
Mujeres	29	40	35	36	26	39	47	64	<b>316</b>
<b>Administrativo</b>	<b>261</b>	<b>424</b>	<b>325</b>	<b>392</b>	<b>207</b>	<b>295</b>	<b>641</b>	<b>728</b>	<b>3.273</b>
Hombres	49	73	80	97	39	69	111	127	<b>645</b>
Mujeres	212	351	245	295	168	226	530	601	<b>2.628</b>
<b>Otros</b>	<b>191</b>	<b>311</b>	<b>244</b>	<b>285</b>	<b>183</b>	<b>252</b>	<b>295</b>	<b>417</b>	<b>2.178</b>
Hombres	177	272	223	253	172	239	271	374	<b>1.981</b>
Mujeres	14	39	21	32	11	13	24	43	<b>197</b>
<b>Total</b>	<b>491</b>	<b>793</b>	<b>620</b>	<b>733</b>	<b>429</b>	<b>608</b>	<b>1.001</b>	<b>1.234</b>	<b>5.909</b>
<b>Hombres</b>	<b>231</b>	<b>357</b>	<b>313</b>	<b>367</b>	<b>219</b>	<b>324</b>	<b>397</b>	<b>519</b>	<b>2.727</b>
<b>Mujeres</b>	<b>260</b>	<b>436</b>	<b>307</b>	<b>366</b>	<b>210</b>	<b>284</b>	<b>604</b>	<b>715</b>	<b>3.182</b>

\*Incluye: técnicos sanitarios, otros titulados medios y superiores y, en general, todo aquel personal no comprendido en los apartados anteriores.

FUENTE: Servicio Andaluz de Salud. D.G. de Personal y Desarrollo Profesional Plantilla Presupuestaria ocupada 31-12-2011

**TABLA 4.11. ESTRUCTURA DE PERSONAL DE LOS HOSPITALES DEL SISTEMA SANITARIO PÚBLICO DE ANDALUCÍA, POR SEXO. AÑO 2010**

	Almería	Cádiz	Córdoba	Granada	Huelva	Jaén	Málaga	Sevilla	Andalucía
<i>Personal sanitario</i>									
<b>Médicos</b>	<b>874</b>	<b>1.389</b>	<b>1.165</b>	<b>1.260</b>	<b>588</b>	<b>863</b>	<b>2.101</b>	<b>2.991</b>	<b>11.231</b>
Hombres									
Mujeres	375	532	446	452	245	313	811	1.095	4.269
<b>Farmacéuticos</b>	<b>20</b>	<b>24</b>	<b>17</b>	<b>24</b>	<b>11</b>	<b>16</b>	<b>25</b>	<b>28</b>	<b>165</b>
Hombres	8	11	9	12	4	7	9	11	71
Mujeres	12	13	8	12	7	9	16	17	94
<b>Otros titul. superiores</b>	<b>12</b>	<b>36</b>	<b>19</b>	<b>27</b>	<b>8</b>	<b>8</b>	<b>69</b>	<b>42</b>	<b>221</b>
Hombres	2	17	8	14	7	4	32	23	107
Mujeres	10	19	11	13	1	4	37	19	114
<b>Personal enfermería</b>	<b>1.806</b>	<b>2.901</b>	<b>2.165</b>	<b>2.493</b>	<b>1.005</b>	<b>1.797</b>	<b>3.949</b>	<b>4.536</b>	<b>20.652</b>
Hombres	333	736	405	726	221	366	958	1.135	4.880
Mujeres	1.473	2.165	1.760	1.767	784	1.431	2.991	3.401	15.772
<b>Otros titul. medios</b>	-	-	-	-	-	-	<b>18</b>	-	<b>18</b>
Hombres	-	-	-	-	-	-	6	-	6
Mujeres	-	-	-	-	-	-	12	-	12
<b>Ayudantes sanitarios</b>	<b>1.612</b>	<b>2.820</b>	<b>2.125</b>	<b>2.371</b>	<b>1.060</b>	<b>1.630</b>	<b>3.578</b>	<b>4.357</b>	<b>19.553</b>
Hombres	167	185	169	288	69	153	359	339	1.729
Mujeres	1.445	2.635	1.956	2.083	991	1.477	3.219	4.018	17.824
<b>Otros</b>	-	<b>3</b>	-	-	-	-	<b>173</b>	-	<b>176</b>
Hombres	-	1	-	-	-	-	85	-	86
Mujeres	-	2	-	-	-	-	88	-	90
<b>TOTAL</b>	<b>4.324</b>	<b>7.173</b>	<b>5.491</b>	<b>6.175</b>	<b>2.672</b>	<b>4.314</b>	<b>9.913</b>	<b>11.954</b>	<b>52.016</b>
<b>Hombres</b>	<b>1.009</b>	<b>1.807</b>	<b>1.310</b>	<b>1.848</b>	<b>644</b>	<b>1.080</b>	<b>2.739</b>	<b>3.404</b>	<b>13.841</b>
<b>Mujeres</b>	<b>3.315</b>	<b>5.366</b>	<b>4.181</b>	<b>4.327</b>	<b>2.028</b>	<b>3.234</b>	<b>7.174</b>	<b>8.550</b>	<b>38.175</b>
<i>Personal no sanitario</i>									
<b>Dirección y gestión</b>	<b>76</b>	<b>165</b>	<b>133</b>	<b>167</b>	<b>61</b>	<b>136</b>	<b>145</b>	<b>362</b>	<b>1.245</b>
Hombres	39	76	66	94	32	89	84	200	680
Mujeres	37	89	67	73	29	47	61	162	565
<b>Asistentes sociales</b>	<b>12</b>	<b>19</b>	<b>12</b>	<b>20</b>	<b>10</b>	<b>11</b>	<b>20</b>	<b>46</b>	<b>150</b>
Hombres	1	1	-	3	1	2	2	2	12
Mujeres	11	18	12	17	9	9	18	44	138
<b>Personal de oficio</b>	<b>65</b>	<b>590</b>	<b>626</b>	<b>316</b>	<b>150</b>	<b>641</b>	<b>1.079</b>	<b>1.213</b>	<b>4.680</b>
Hombres	64	202	251	247	103	218	395	633	2.113
Mujeres	1	388	375	69	47	423	684	580	2.567
<b>Administrativos</b>	<b>457</b>	<b>756</b>	<b>656</b>	<b>686</b>	<b>326</b>	<b>475</b>	<b>1.128</b>	<b>1.723</b>	<b>6.207</b>
Hombres	114	116	135	198	65	125	256	286	1.295
Mujeres	343	640	521	488	261	350	872	1.437	4.912
<b>Otros</b>	<b>815</b>	<b>1.054</b>	<b>712</b>	<b>1.358</b>	<b>587</b>	<b>655</b>	<b>1.009</b>	<b>1.703</b>	<b>7.893</b>
Hombres	210	538	335	522	258	254	529	766	3.412
Mujeres	605	516	377	836	329	401	480	937	4.481
<b>TOTAL</b>	<b>1.425</b>	<b>2.584</b>	<b>2.139</b>	<b>2.547</b>	<b>1.134</b>	<b>1.918</b>	<b>3.381</b>	<b>5.047</b>	<b>20.175</b>
<b>Hombres</b>	<b>428</b>	<b>933</b>	<b>787</b>	<b>1.064</b>	<b>459</b>	<b>688</b>	<b>1.266</b>	<b>1.887</b>	<b>7.512</b>
<b>Mujeres</b>	<b>997</b>	<b>1.651</b>	<b>1.352</b>	<b>1.483</b>	<b>675</b>	<b>1.230</b>	<b>2.115</b>	<b>3.160</b>	<b>12.663</b>

FUENTE: Consejería de Salud y Bienestar Social. D.G. de Calidad, Investigación, Desarrollo e Innovación. SIAE

TABLA 4.12. ESTRUCTURA DEL PERSONAL DE LOS HOSPITALES PRIVADOS DE ANDALUCÍA, POR SEXO. AÑO 2010

	Almería	Cádiz	Córdoba	Granada	Huelva	Jaén	Málaga	Sevilla	Andalucía
<i>Personal sanitario</i>									
<b>Médicos</b>	<b>29</b>	<b>265</b>	<b>48</b>	<b>53</b>	<b>37</b>	<b>1</b>	<b>366</b>	<b>135</b>	<b>934</b>
Hombres	13	204	31	35	29	0	238	74	624
Mujeres	16	61	17	18	8	1	128	61	310
<b>Farmacéuticos</b>	<b>3</b>	<b>9</b>	<b>4</b>	<b>4</b>	<b>2</b>	<b>1</b>	<b>16</b>	<b>12</b>	<b>51</b>
Hombres	2	3	-	-	0	-	3	4	14
Mujeres	1	6	4	2	2	1	13	8	37
<b>Otros titul. superiores</b>	<b>-</b>	<b>3</b>	<b>1</b>	<b>1</b>	<b>-</b>	<b>-</b>	<b>34</b>	<b>11</b>	<b>50</b>
Hombres	-	1	1	1	-	-	17	5	25
Mujeres	-	2	-	-	-	-	17	6	25
<b>Personal enfermería</b>	<b>82</b>	<b>466</b>	<b>695</b>	<b>113</b>	<b>47</b>	<b>11</b>	<b>578</b>	<b>349</b>	<b>2.341</b>
Hombres	25	63	580	46	6	-	183	126	1.029
Mujeres	57	403	115	67	41	11	395	223	1.312
<b>Otros titul. medios</b>	<b>10</b>	<b>10</b>	<b>-</b>	<b>64</b>	<b>2</b>	<b>-</b>	<b>1</b>	<b>2</b>	<b>89</b>
Hombres	3	1	-	2	-	-	-	1	7
Mujeres	7	9	-	62	2	-	1	1	82
<b>Ayudantes sanitarios</b>	<b>99</b>	<b>571</b>	<b>132</b>	<b>228</b>	<b>98</b>	<b>26</b>	<b>797</b>	<b>533</b>	<b>2.484</b>
Hombres	15	54	31	29	8	0	130	121	388
Mujeres	84	517	101	199	90	26	667	412	2.096
<b>Otros</b>	<b>-</b>	<b>15</b>	<b>10</b>	<b>6</b>	<b>-</b>	<b>-</b>	<b>13</b>	<b>-</b>	<b>44</b>
Hombres	-	1	0	1	-	-	7	-	9
Mujeres	-	14	10	5	-	-	6	-	35
<b>TOTAL</b>	<b>223</b>	<b>1.339</b>	<b>890</b>	<b>469</b>	<b>186</b>	<b>39</b>	<b>1.805</b>	<b>1.042</b>	<b>5.993</b>
<b>Hombres</b>	<b>58</b>	<b>327</b>	<b>643</b>	<b>116</b>	<b>43</b>	<b>0</b>	<b>578</b>	<b>331</b>	<b>2.096</b>
<b>Mujeres</b>	<b>165</b>	<b>1.012</b>	<b>247</b>	<b>353</b>	<b>143</b>	<b>39</b>	<b>1.227</b>	<b>711</b>	<b>3.897</b>
<i>Personal no sanitario</i>									
<b>Dirección y gestión</b>	<b>6</b>	<b>26</b>	<b>16</b>	<b>7</b>	<b>5</b>	<b>3</b>	<b>106</b>	<b>49</b>	<b>218</b>
Hombres	4	18	8	6	4	2	59	25	126
Mujeres	2	8	8	1	1	1	47	24	92
<b>Asistentes sociales</b>	<b>-</b>	<b>1</b>	<b>1</b>	<b>2</b>	<b>1</b>	<b>-</b>	<b>7</b>	<b>2</b>	<b>14</b>
Hombres	-	1	-	-	-	-	-	-	1
Mujeres	-	-	1	2	1	-	7	2	13
<b>Personal de oficio</b>	<b>12</b>	<b>118</b>	<b>59</b>	<b>70</b>	<b>32</b>	<b>1</b>	<b>186</b>	<b>271</b>	<b>749</b>
Hombres	5	18	15	23	6	-	72	71	210
Mujeres	7	100	44	47	26	1	114	200	539
<b>Administrativos</b>	<b>54</b>	<b>183</b>	<b>34</b>	<b>41</b>	<b>26</b>	<b>10</b>	<b>253</b>	<b>245</b>	<b>846</b>
Hombres	7	39	8	13	4	-	47	29	147
Mujeres	47	144	26	28	22	10	206	216	699
<b>Otros</b>	<b>25</b>	<b>120</b>	<b>18</b>	<b>12</b>	<b>19</b>	<b>5</b>	<b>293</b>	<b>107</b>	<b>599</b>
Hombres	21	86	15	8	19	5	98	64	316
Mujeres	4	34	3	4	-	-	195	43	283
<b>TOTAL</b>	<b>97</b>	<b>448</b>	<b>128</b>	<b>132</b>	<b>83</b>	<b>19</b>	<b>845</b>	<b>674</b>	<b>2.426</b>
<b>Hombres</b>	<b>37</b>	<b>162</b>	<b>46</b>	<b>50</b>	<b>33</b>	<b>7</b>	<b>276</b>	<b>189</b>	<b>800</b>
<b>Mujeres</b>	<b>60</b>	<b>286</b>	<b>82</b>	<b>82</b>	<b>50</b>	<b>12</b>	<b>569</b>	<b>485</b>	<b>1.626</b>

FUENTE: Consejería de Salud y Bienestar Social. D.G. de Calidad, Investigación, Desarrollo e Innovación. SIAE

**TABLA 4.13. PRESUPUESTO ECONÓMICO INICIAL DE LA CONSEJERÍA DE SALUD Y DEL SERVICIO ANDALUZ DE SALUD, POR CAPÍTULO. AÑO 2011**

	S.A.S.	CONSEJERÍA	TOTAL
Capítulo I	4.061.051	80.463	4.141.514
Capítulo II	2.040.070	190.248	2.230.318
Capítulo III	23.000	0	23.000
Capítulo IV	2.248.660	499.170	2.747.830
<b>Operaciones corrientes</b>	<b>8.372.781</b>	<b>769.881</b>	<b>9.142.662</b>
Capítulo VI	210.402	3.807	214.209
Capítulo VII	18.383	14.463	32.846
<b>Operaciones capital</b>	<b>228.785</b>	<b>18.270</b>	<b>247.055</b>
<b>Total</b>	<b>8.601.566</b>	<b>788.151</b>	<b>9.389.717</b>

En miles de euros

FUENTE: Consejería de Salud y Bienestar Social. Secretaría General Técnica

**GRÁFICO 4.01. PRESUPUESTO INICIAL DE LA CONSEJERÍA DE SALUD Y DEL SERVICIO ANDALUZ DE SALUD. AÑO 2011**

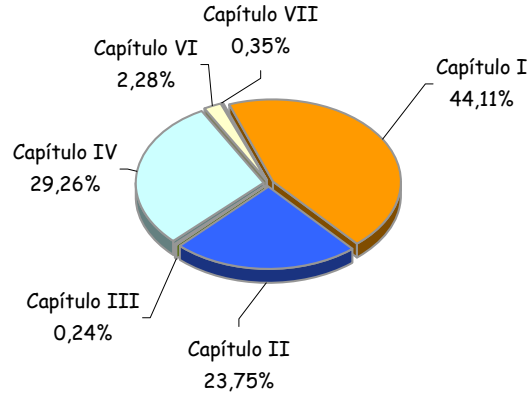

Porcentajes

FUENTE: Consejería de Salud y Bienestar Social. Secretaría General Técnica



**TABLA 4.14. GASTO EN FARMACIA. AÑO 2011 (miles de euros)**

	ACTIVOS	PENSIONISTAS	TOTAL
Almería	35.560,8	103.295,0	138.855,8
Cádiz	62.439,9	216.800,9	279.240,8
Córdoba	46.366,4	162.676,1	209.042,5
Granada	42.308,8	154.730,9	197.039,7
Huelva	27.351,3	91.334,7	118.686,0
Jaén	34.270,5	144.747,7	179.018,3
Málaga	75.736,5	251.087,3	326.823,8
Sevilla	91.230,4	306.691,1	397.921,6
<b>Andalucía</b>	<b>415.264,8</b>	<b>1.431.363,7</b>	<b>1.846.628,5</b>

Incluye medicamentos financiados por la Junta de Andalucía según lo establecido en el Decreto 159/98 de la Consejería de Salud

FUENTE: Servicio Andaluz de Salud

**GRÁFICO 4.02. EVOLUCIÓN DEL GASTO FARMACÉUTICO DEL S.A.S. AÑOS 2004-2011**

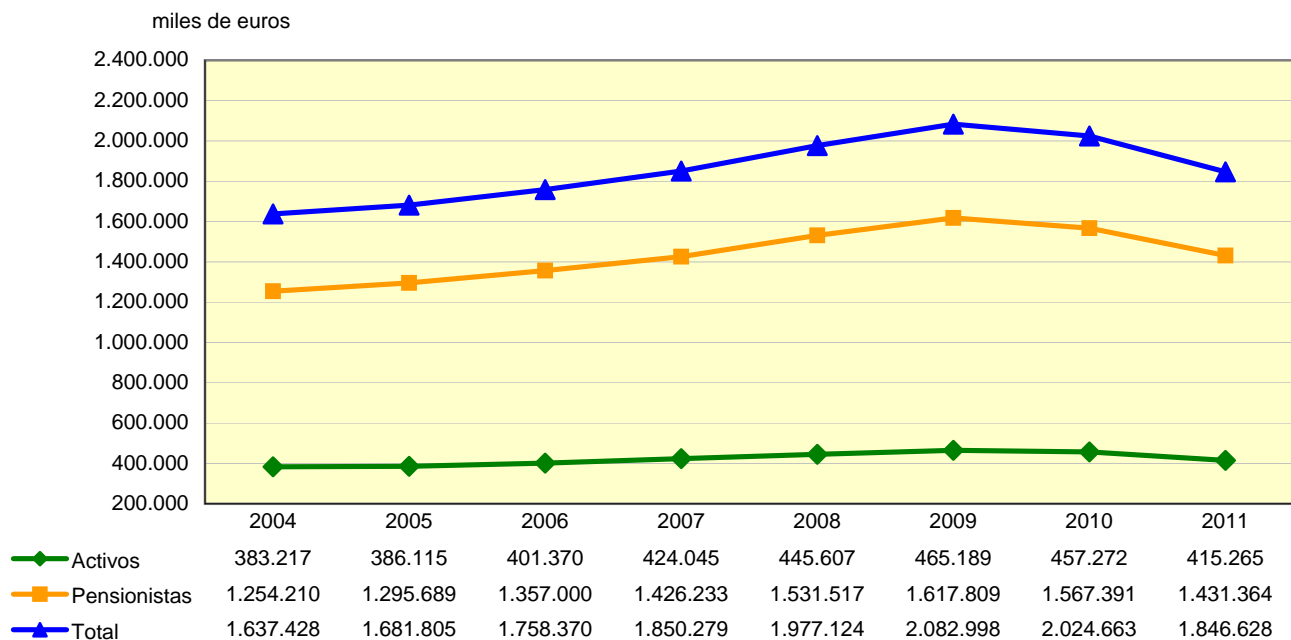

Incluye medicamentos financiados por la Junta de Andalucía según lo establecido en el Decreto 159/98 de la Consejería de Salud

FUENTE: Servicio Andaluz de Salud

**TABLA 4.15. GASTO EN FARMACIA POR HABITANTE. AÑO 2011 (euros)**

	GASTO/HABITANTE
Almería	197,57
Cádiz	224,56
Córdoba	259,40
Granada	213,12
Huelva	227,38
Jaén	266,95
Málaga	201,02
Sevilla	206,29
<b>Andalucía</b>	<b>219,21</b>

Incluye medicamentos financiados por la Junta de Andalucía según lo establecido en el Decreto 159/98 de la Consejería de Salud

\*\* Nota: Habitantes de Andalucía según revisión del padrón municipal.

FUENTE: Servicio Andaluz de Salud

**GRAFICO 4.03. GASTO EN FARMACIA POR HABITANTE. AÑO 2011 (euros)**

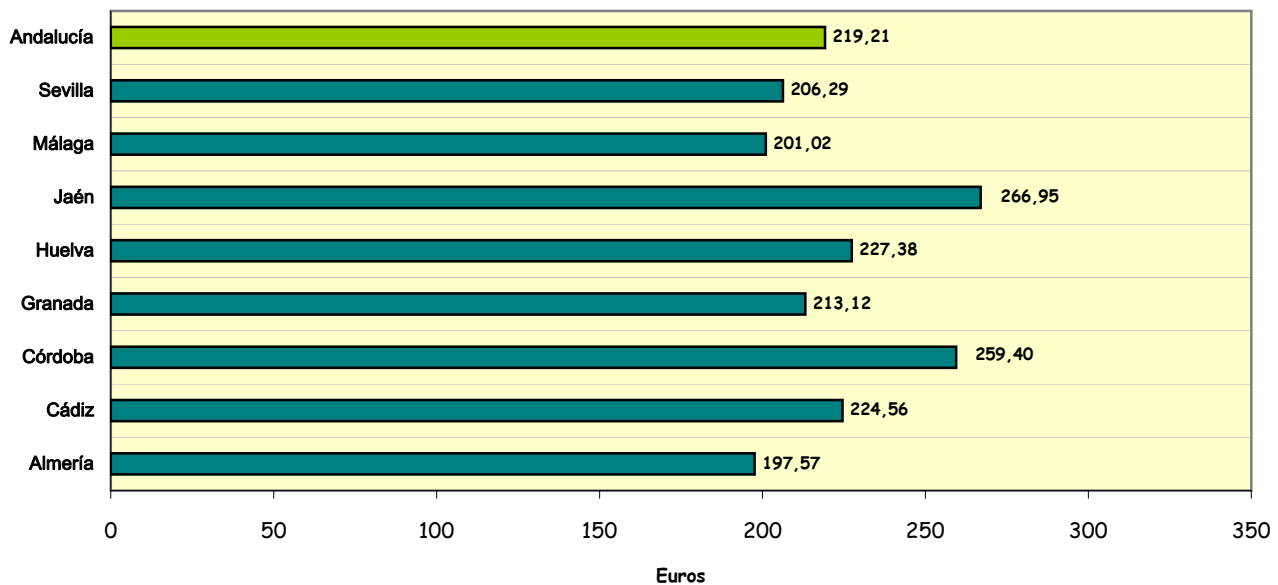

Incluye medicamentos financiados por la Junta de Andalucía según lo establecido en el Decreto 159/98 de la Consejería de Salud

Nota: Habitantes de Andalucía según revisión del padrón municipal.

FUENTE: Servicio Andaluz de Salud

**TABLA 4.16. GASTO POR RECETA. AÑO 2011 (euros)**

	ACTIVOS	PENSIONISTAS	TOTAL
Almería	7,41	12,00	10,36
Cádiz	7,42	11,58	10,29
Córdoba	7,58	11,51	10,32
Granada	7,52	11,22	10,14
Huelva	7,66	10,96	9,97
Jaén	7,27	11,82	10,56
Málaga	8,07	11,34	10,37
Sevilla	7,39	10,60	9,64
<b>Andalucía</b>	<b>7,55</b>	<b>11,28</b>	<b>10,15</b>

Incluye medicamentos financiados por la Junta de Andalucía según lo establecido en el Decreto 159/98 de la Consejería de Salud

FUENTE: Servicio Andaluz de Salud

**GRÁFICO 4.04. EVOLUCIÓN DEL GASTO POR RECETA. AÑOS 2004-2011**

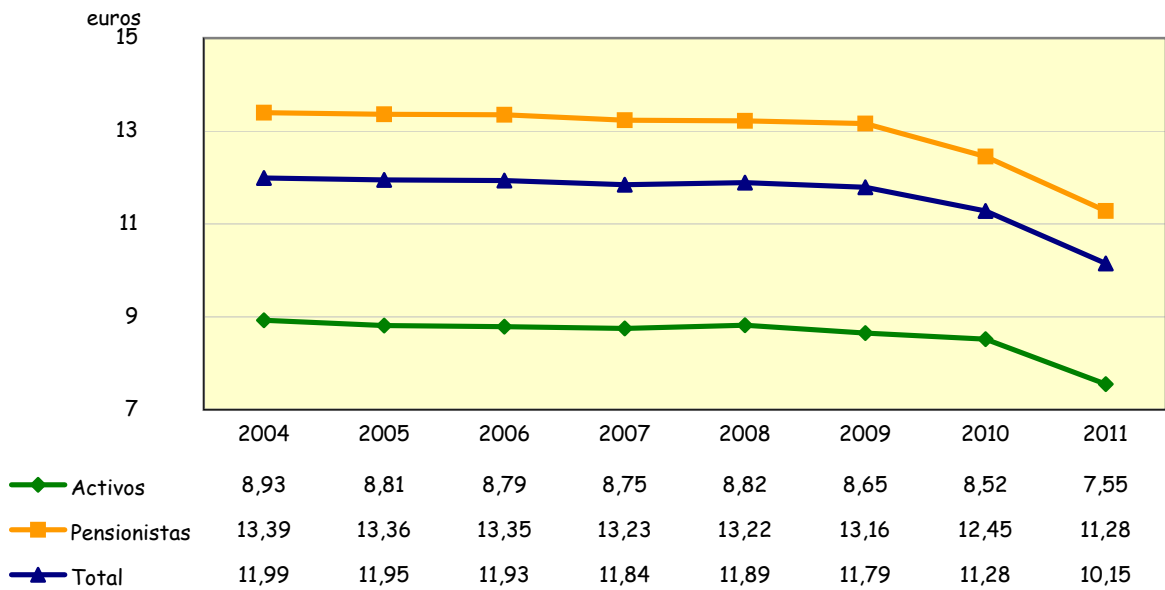

Incluye medicamentos financiados por la Junta de Andalucía según lo establecido en el Decreto 159/98 de la Consejería de Salud

FUENTE: Servicio Andaluz de Salud

**TABLA 4.17. RECETAS FACTURADAS AL S.A.S. AÑO 2011**

	ACTIVOS	PENSIONISTAS	TOTAL
Almería	4.798.709	8.607.064	13.405.773
Cádiz	8.420.524	18.721.011	27.141.535
Córdoba	6.120.895	14.128.463	20.249.358
Granada	5.627.447	13.795.009	19.422.456
Huelva	3.572.924	8.332.619	11.905.543
Jaén	4.715.920	12.243.096	16.959.016
Málaga	9.387.212	22.136.436	31.523.648
Sevilla	12.346.925	28.942.367	41.289.292
<b>Andalucía</b>	<b>54.990.556</b>	<b>126.906.065</b>	<b>181.896.621</b>

Incluye medicamentos financiados por la Junta de Andalucía según lo establecido en el Decreto 159/98 de la Consejería de Salud

FUENTE: Servicio Andaluz de Salud

**GRÁFICO 4.05. EVOLUCIÓN DEL NÚMERO DE RECETAS FACTURADAS AL S.A.S. AÑOS 2004-2011**

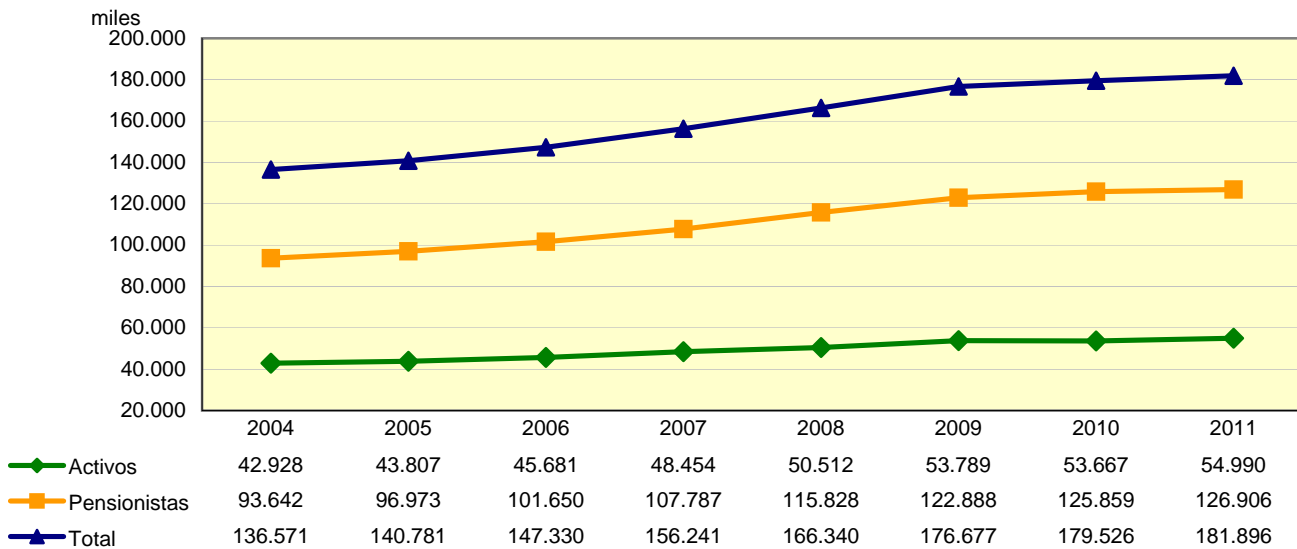

Incluye medicamentos financiados por la Junta de Andalucía según lo establecido en el Decreto 159/98 de la Consejería de Salud

FUENTE: Servicio Andaluz de Salud

**TABLA 4.18. RECETAS POR HABITANTE. AÑO 2011**

	RECETA/HABITANTE
Almería	19,07
Cádiz	21,83
Córdoba	25,13
Granada	21,01
Huelva	22,81
Jaén	25,29
Málaga	19,39
Sevilla	21,40
Andalucía	<b>21,59</b>

Incluye medicamentos financiados por la Junta de Andalucía según lo establecido en el Decreto 159/98 de la Consejería de Salud

Nota: Habitantes de Andalucía según revisión del padrón municipal.

FUENTE: Servicio Andaluz de Salud

**GRÁFICO 4.06. NÚMERO DE RECETAS POR HABITANTE. AÑO 2011**

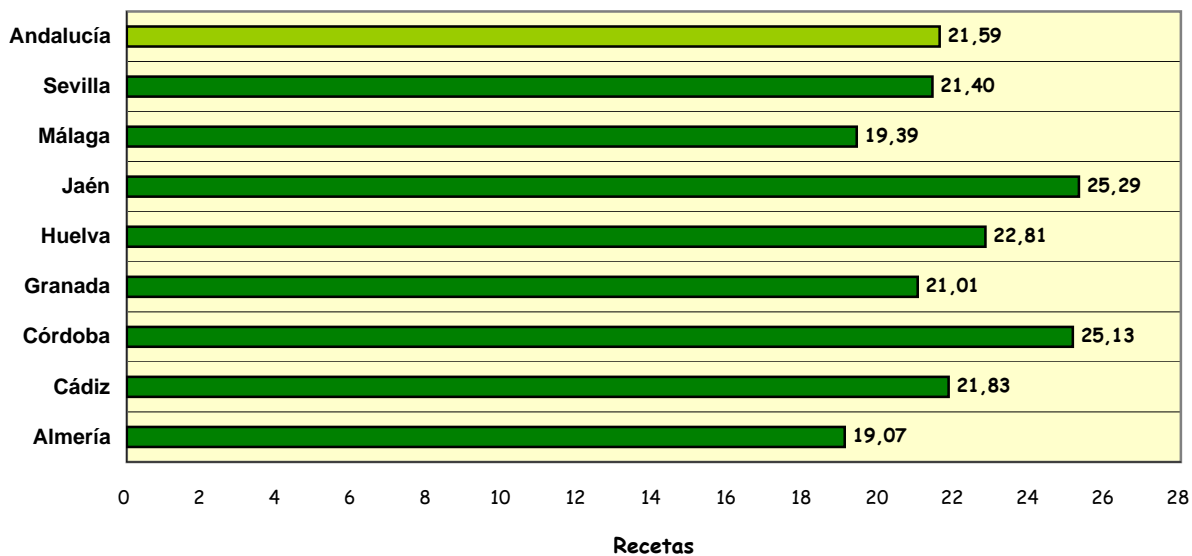

Incluye medicamentos financiados por la Junta de Andalucía según lo establecido en el Decreto 159/98 de la Consejería de Salud

Nota: Habitantes de Andalucía según revisión del padrón municipal.

FUENTE: Servicio Andaluz de Salud

## 5. ASISTENCIA SANITARIA

### 1. SERVICIO ANDALUZ DE SALUD Y EMPRESAS PÚBLICAS HOSPITALARIAS

TABLA 5.01. CONSULTAS ATENDIDAS EN ATENCIÓN PRIMARIA POR GRUPOS PROFESIONALES. AÑO 2011

GRÁFICO 5.01. PORCENTAJE DE CONSULTAS ATENDIDAS EN AP POR GRUPO PROFESIONAL. ANDALUCÍA, AÑO 2011

TABLA 5.02. CONSULTAS POR DÍA EN ATENCIÓN PRIMARIA POR GRUPO PROFESIONAL. AÑO 2011

TABLA 5.03. CONSULTAS EN ATENCIÓN DOMICILIARIA POR GRUPO PROFESIONAL. AÑO 2011

TABLA 5.04. EVOLUCIÓN DE LAS CONSULTAS MÉDICAS EN ATENCIÓN DOMICILIARIA. AÑOS 2007-2011

GRÁFICO 5.02. EVOLUCIÓN DE LAS CONSULTAS MÉDICAS EN ATENCIÓN DOMICILIARIA. ANDALUCÍA, 2007-2011

TABLA 5.05. EVOLUCIÓN DE LAS CONSULTAS PEDIÁTRICAS EN ATENCIÓN DOMICILIARIA. AÑOS 2007-2011

GRÁFICO 5.03. EVOLUCIÓN DE LAS CONSULTAS PEDIÁTRICAS EN ATENCIÓN DOMICILIARIA. ANDALUCÍA, 2007-2011

TABLA 5.06. EVOLUCIÓN DE LAS CONSULTAS DE ENFERMERÍA EN ATENCIÓN DOMICILIARIA. AÑOS 2007-2011

GRÁFICO 5.04. EVOLUCIÓN DE LAS CONSULTAS DE ENFERMERÍA EN ATENCIÓN DOMICILIARIA. ANDALUCÍA, 2007-2011

TABLA 5.07. ATENCIÓN DOMICILIARIA POR 1000 TARJETA INDIVIDUAL SANITARIA. AÑO 2011

TABLA 5.08. FRECUENTACIÓN DEL CENTRO POR GRUPO PROFESIONAL EN ATENCIÓN PRIMARIA. AÑO 2011

TABLA 5.09. Nº DE SESIONES DE FISIOTERAPIA Y REHABILITACIÓN EN ATENCIÓN PRIMARIA. AÑO 2011

TABLA 5.10. EVOLUCIÓN DEL Nº DE SESIONES DE FISIOTERAPIA Y REHABILITACIÓN EN ATENCIÓN PRIMARIA. AÑOS 2007-2011

GRÁFICO 5.05. PORCENTAJE DE PACIENTES ATENDIDOS EN FISIOTERAPIA Y REHABILITACIÓN EN AP. AÑO 2011

TABLA 5.11. Nº DE URGENCIAS ATENDIDAS EN ATENCIÓN PRIMARIA. AÑO 2011

TABLA 5.12. EVOLUCIÓN DE LAS URGENCIAS ATENDIDAS EN ATENCIÓN PRIMARIA. AÑOS 2007-2011

TABLA 5.13. EVOLUCIÓN DE LA CAPACIDAD DE RESOLUCIÓN DE URGENCIAS EN ATENCIÓN PRIMARIA. AÑOS 2007-2011

TABLA 5.14. ACTIVIDAD HOSPITALARIA EN EL SISTEMA SANITARIO PÚBLICO DE ANDALUCÍA. AÑO 2010

TABLA 5.15. ALTAS SEGÚN ESPECIALIDADES EN LOS HOSPITALES DEL SSPA. AÑO 2010

TABLA 5.16. EVOLUCIÓN DE LAS ALTAS SEGÚN ESPECIALIDADES EN LOS HOSPITALES DEL SSPA. AÑOS 2006-2010

TABLA 5.17. ESTANCIAS SEGÚN ESPECIALIDADES EN LOS HOSPITALES DEL SSPA. AÑO 2010

TABLA 5.18. EVOLUCIÓN DE LAS ESTANCIAS SEGÚN ESPECIALIDADES EN LOS HOSPITALES DEL SSPA. AÑOS 2006-2010

TABLA 5.19. ACTIVIDAD ASISTENCIAL EN LOS HOSPITALES DEL SISTEMA SANITARIO PÚBLICO DE ANDALUCÍA. AÑO 2010

TABLA 5.20. EVOLUCIÓN DE LA ACTIVIDAD ASISTENCIAL EN LOS HOSPITALES DEL SSPA. AÑOS 2006-2010

TABLA 5.21. PACIENTES DADOS DE ALTA EN LOS HOSPITALES DEL SAS POR GRUPO DE EDAD Y SEXO. AÑO 2011

TABLA 5.22. PACIENTES DADOS DE ALTA EN LOS HOSPITALES DEL SAS POR GRUPO DIAGNÓSTICO Y SEXO. AÑO 2011

TABLA 5.23. ACTIVIDAD ASISTENCIAL DE LAS UNIDADES DE SALUD MENTAL COMUNITARIA. AÑO 2011

TABLA 5.24. ACTIVIDAD ASISTENCIAL DE LAS UNIDADES DE SALUD MENTAL INFANTO-JUVENIL. AÑO 2011

TABLA 5.25. ACTIVIDAD ASISTENCIAL DE LAS UNIDADES DE SALUD MENTAL DE HOSPITAL GENERAL. AÑO 2011

TABLA 5.26. TRASPLANTES DE ÓRGANOS Y TEJIDOS. ANDALUCÍA 2001-2011

GRÁFICO 5.06. EVOLUCIÓN DEL NÚMERO DE DONANTES DE ÓRGANOS. ANDALUCÍA 2001-2011

GRÁFICO 5.07. EVOLUCIÓN DE LAS TASAS DE DONACIONES DE ÓRGANOS. ANDALUCÍA-ESPAÑA 2001-2011

TABLA 5.27. DONACIONES DE SANGRE. AÑOS 2007-2011

TABLA 5.28. NÚMERO DE DONANTES DE SANGRE POR PROVINCIA Y SEXO. AÑO 2011

TABLA 5.29. TASAS DE DONACIÓN DE SANGRE. AÑOS 2007-2011

GRÁFICO 5.08. EVOLUCIÓN DE LAS TASAS DE DONACIÓN DE SANGRE. ANDALUCÍA, AÑOS 2001-2011

## **2. EMPRESA PUBLICA DE EMERGENCIA SANITARIA**

TABLA 5.30. EPES: LLAMADAS RECIBIDAS EN CENTROS COORDINADORES POR LINEA 061. AÑOS 2007-2011

GRÁFICO 5.09. EPES: MOTIVOS DE LLAMADAS AL 061. ANDALUCÍA AÑO 2011

TABLA 5.31. EPES: PACIENTES ASISTIDOS POR EQUIPOS DE EMERGENCIAS. ANDALUCÍA, AÑOS 2007-2011

GRÁFICO 5.10. EPES: ASISTENCIAS DE LOS EQUIPOS DE EMERGENCIAS. ANDALUCÍA, AÑOS 2001-2011

TABLA 5.32. EPES: ACTIVIDAD DE LOS RECURSOS MÓVILES DEL 061. AÑOS 2008-2011

## **3. HOSPITALES CONCERTADOS**

TABLA 5.33. ACTIVIDAD REALIZADA POR LOS CENTROS CONCERTADOS, POR PROVINCIA Y SEXO. AÑO 2011

## **4. HOSPITALES PRIVADOS**

TABLA 5.34. EVOLUCIÓN DEL NÚMERO DE ALTAS EN HOSPITALES PRIVADOS. AÑOS 2006-2010

TABLA 5.35. EVOLUCIÓN DEL NÚMERO DE ESTANCIAS EN HOSPITALES PRIVADOS. AÑOS 2006-2010

TABLA 5.36. EVOLUCIÓN DE LA ESTANCIA MEDIA EN HOSPITALES PRIVADOS. AÑOS 2006-2010

TABLA 5.37. EVOLUCIÓN DEL PORCENTAJE DE OCUPACIÓN EN HOSPITALES PRIVADOS. AÑOS 2006-2010

TABLA 5.38. EVOLUCIÓN DEL INTERVALO DE SUSTITUCIÓN EN HOSPITALES PRIVADOS. AÑOS 2006-2010

TABLA 5.39. EVOLUCIÓN DE LA ROTACIÓN ENFERMO-CAMA EN HOSPITALES PRIVADOS. AÑOS 2006-2010

**TABLA 5.01. CONSULTAS ATENDIDAS EN ATENCIÓN PRIMARIA POR GRUPOS PROFESIONALES. AÑO 2011**

	Medicina de Familia	Pediatría	Enfermería	Trabajo Social	Odontología
<b>Almería</b>	<b>3.205.218</b>	<b>604.196</b>	<b>1.666.076</b>	<b>40.405</b>	<b>67.590</b>
Hombres	1.355.491	309.521	740.477	16.626	33.462
Mujeres	1.849.727	294.675	925.599	23.779	34.128
<b>Cádiz</b>	<b>6.329.991</b>	<b>1.044.860</b>	<b>2.080.508</b>	<b>57.500</b>	<b>147.367</b>
Hombres	2.637.088	529.637	915.057	24.353	72.573
Mujeres	3.692.903	515.223	1.165.451	33.147	74.794
<b>Córdoba</b>	<b>4.746.596</b>	<b>754.768</b>	<b>2.472.437</b>	<b>31.546</b>	<b>117.165</b>
Hombres	2.157.981	384.459	1.174.317	12.645	53.213
Mujeres	2.588.615	370.309	1.298.120	18.901	63.952
<b>Granada</b>	<b>4.904.569</b>	<b>701.721</b>	<b>2.595.029</b>	<b>36.898</b>	<b>86.245</b>
Hombres	2.006.005	363.086	1.121.895	13.622	40.713
Mujeres	2.898.564	338.635	1.473.134	23.276	45.532
<b>Huelva</b>	<b>2.793.192</b>	<b>418.305</b>	<b>1.387.411</b>	<b>31.325</b>	<b>51.150</b>
Hombres	1.349.974	224.332	706.045	12.585	24.939
Mujeres	1.443.218	193.973	681.366	18.740	26.211
<b>Jaén</b>	<b>3.943.099</b>	<b>547.173</b>	<b>2.024.687</b>	<b>44.026</b>	<b>75.137</b>
Hombres	1.765.278	284.223	914.190	18.540	41.182
Mujeres	2.177.821	262.950	1.110.497	25.486	33.955
<b>Málaga</b>	<b>7.184.038</b>	<b>1.283.879</b>	<b>3.881.885</b>	<b>51.241</b>	<b>137.998</b>
Hombres	2.871.413	661.973	1.703.080	17.994	68.646
Mujeres	4.312.625	621.906	2.178.805	33.247	69.352
<b>Sevilla</b>	<b>9.757.373</b>	<b>1.981.645</b>	<b>4.439.162</b>	<b>63.462</b>	<b>161.926</b>
Hombres	4.042.763	1.012.132	1.963.957	23.013	78.612
Mujeres	5.714.610	969.513	2.475.205	40.449	83.314
<b>Andalucía</b>	<b>42.864.076</b>	<b>7.336.547</b>	<b>20.547.195</b>	<b>356.403</b>	<b>844.578</b>
<b>Hombres</b>	<b>18.185.993</b>	<b>3.769.363</b>	<b>9.239.018</b>	<b>139.378</b>	<b>413.340</b>
<b>Mujeres</b>	<b>24.678.083</b>	<b>3.567.184</b>	<b>11.308.177</b>	<b>217.025</b>	<b>431.238</b>

No se incluyen consultas domiciliarias  
FUENTE Servicio Andaluz de Salud. SIGAP

**GRÁFICO 5.01. PORCENTAJE DE CONSULTAS ATENDIDAS EN ATENCIÓN PRIMARIA POR GRUPO PROFESIONAL. ANDALUCÍA. AÑO 2011**

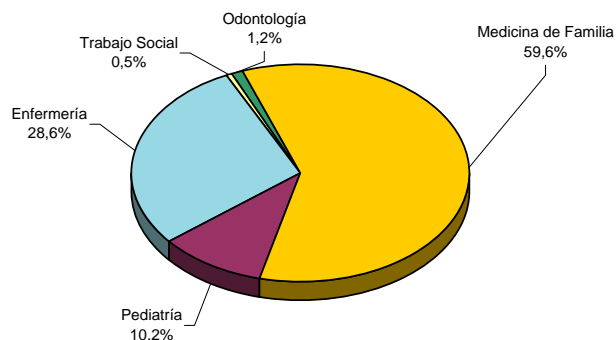

No se incluyen consultas domiciliarias  
FUENTE Servicio Andaluz de Salud. SIGAP



**TABLA 5.02. CONSULTAS POR DÍA EN ATENCIÓN PRIMARIA POR GRUPO PROFESIONAL. AÑO 2011**

	Medicina de Familia	Pediatría	Enfermería	Trabajo Social	Odontología
<b>Almería</b>	<b>31,96</b>	<b>24,96</b>	<b>17,94</b>	<b>6,54</b>	<b>15,20</b>
Hombres	13,52	12,79	7,97	2,69	7,53
Mujeres	18,45	12,17	9,97	3,85	7,68
<b>Cádiz</b>	<b>38,19</b>	<b>23,90</b>	<b>12,84</b>	<b>5,68</b>	<b>13,26</b>
Hombres	15,91	12,11	5,65	2,40	6,53
Mujeres	22,28	11,78	7,19	3,27	6,73
<b>Córdoba</b>	<b>39,46</b>	<b>29,38</b>	<b>21,34</b>	<b>4,73</b>	<b>17,57</b>
Hombres	17,94	14,97	10,14	1,90	7,98
Mujeres	21,52	14,42	11,21	2,83	9,59
<b>Granada</b>	<b>33,48</b>	<b>22,91</b>	<b>18,66</b>	<b>4,39</b>	<b>12,47</b>
Hombres	13,70	11,85	8,07	1,62	5,89
Mujeres	19,79	11,06	10,59	2,77	6,58
<b>Huelva</b>	<b>35,45</b>	<b>26,88</b>	<b>18,98</b>	<b>5,76</b>	<b>13,81</b>
Hombres	17,13	14,42	9,66	2,32	6,73
Mujeres	18,32	12,47	9,32	3,45	7,07
<b>Jaén</b>	<b>36,20</b>	<b>24,34</b>	<b>20,49</b>	<b>5,24</b>	<b>13,83</b>
Hombres	16,21	12,65	9,25	2,21	7,58
Mujeres	19,99	11,70	11,24	3,03	6,25
<b>Málaga</b>	<b>34,50</b>	<b>27,36</b>	<b>21,12</b>	<b>4,51</b>	<b>16,93</b>
Hombres	13,79	14,11	9,27	1,58	8,42
Mujeres	20,71	13,25	11,86	2,93	8,51
<b>Sevilla</b>	<b>36,71</b>	<b>28,55</b>	<b>17,97</b>	<b>4,59</b>	<b>14,57</b>
Hombres	15,21	14,58	7,95	1,66	7,07
Mujeres	22	14	10	3	7
<b>Andalucía</b>	<b>35,88</b>	<b>26,33</b>	<b>18,47</b>	<b>5,06</b>	<b>14,68</b>
<b>Hombres</b>	<b>15,22</b>	<b>13,53</b>	<b>8,30</b>	<b>1,98</b>	<b>7,18</b>
<b>Mujeres</b>	<b>20,66</b>	<b>12,80</b>	<b>10,16</b>	<b>3,08</b>	<b>7,49</b>

No se incluyen las consultas domiciliarias

Consultas diarias realizadas en 247 días laborales de 2011

En Medicina de Familia se toma como referencia las TIS de BDU adscritas a medicina de familia

En pediatría se toma como referencia las TIS de BDU de edad menor de 13 años adscritas a pediatría

En Enfermería de Familia se toma como referencia el total de las TIS de BDU.

FUENTE: Servicio Andaluz de Salud. SIGAP

**TABLA 5.03. CONSULTAS EN ATENCIÓN DOMICILIARIA POR GRUPO PROFESIONAL. AÑO 2011**

	Medicina de Familia	Pediatría	Enfermería
<b>Almería</b>	<b>57.498</b>	<b>680</b>	<b>311.981</b>
Hombres	25.175	333	119.155
Mujeres	32.323	347	192.826
<b>Cádiz</b>	<b>116.517</b>	<b>310</b>	<b>517.777</b>
Hombres	44.281	166	196.390
Mujeres	72.236	144	321.387
<b>Córdoba</b>	<b>93.877</b>	<b>644</b>	<b>369.929</b>
Hombres	39.114	300	155.531
Mujeres	54.763	344	214.398
<b>Granada</b>	<b>100.358</b>	<b>770</b>	<b>392.953</b>
Hombres	36.340	695	140.544
Mujeres	64.018	75	252.409
<b>Huelva</b>	<b>54.162</b>	<b>834</b>	<b>245.625</b>
Hombres	23.399	417	106.343
Mujeres	30.763	417	139.282
<b>Jaén</b>	<b>82.455</b>	<b>363</b>	<b>355.049</b>
Hombres	34.835	197	142.197
Mujeres	47.620	166	212.852
<b>Málaga</b>	<b>104.414</b>	<b>71</b>	<b>639.639</b>
Hombres	38.941	45	236.958
Mujeres	65.473	26	402.681
<b>Sevilla</b>	<b>182.047</b>	<b>1.805</b>	<b>794.658</b>
Hombres	69.002	907	306.915
Mujeres	113.045	898	487.743
<b>Andalucía</b>	<b>791.328</b>	<b>5.477</b>	<b>3.627.611</b>
<b>Hombres</b>	<b>311.087</b>	<b>3.060</b>	<b>1.404.033</b>
<b>Mujeres</b>	<b>480.241</b>	<b>2.417</b>	<b>2.223.578</b>

FUENTE: Servicio Andaluz de Salud. SIGAP

**TABLA 5.04. EVOLUCIÓN DE LAS CONSULTAS MÉDICAS EN ATENCIÓN DOMICILIARIA. AÑOS 2007-2011**

	2007	2008	2009	2010	2011
<b>Almería</b>	40.788	52.284	51.914	54.258	57.498
<b>Cádiz</b>	63.194	88.161	96.904	98.054	116.517
<b>Córdoba</b>	106.368	96.982	95.413	95.367	93.877
<b>Granada</b>	98.971	94.817	112.839	107.638	100.358
<b>Huelva</b>	47.243	41.122	57.030	67.891	54.162
<b>Jaén</b>	110.109	103.168	94.705	91.913	82.455
<b>Málaga</b>	70.773	85.752	84.264	98.013	104.414
<b>Sevilla</b>	155.884	178.814	197.370	183.323	182.047
<b>Andalucía</b>	<b>693.330</b>	<b>741.100</b>	<b>790.439</b>	<b>796.457</b>	<b>791.328</b>

FUENTE: Servicio Andaluz de Salud. SIGAP

**GRÁFICO 5.02. EVOLUCIÓN DE LAS CONSULTAS MÉDICAS EN ATENCIÓN DOMICILIARIA. ANDALUCÍA 2007-2011**

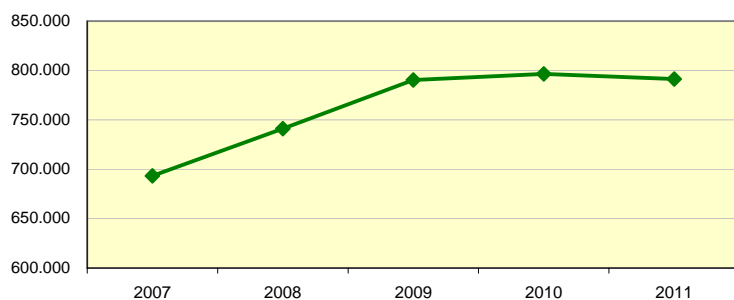

FUENTE: Servicio Andaluz de Salud. SIGAP

**TABLA 5.05. EVOLUCIÓN DE LAS CONSULTAS PEDIÁTRICAS EN ATENCIÓN DOMICILIARIA. AÑOS 2007-2011**

	2007	2008	2009	2010	2011
Almería	36	14	1.170	440	680
Cádiz	335	328	285	1.578	310
Córdoba	1.025	569	726	455	644
Granada	479	560	1.109	423	770
Huelva	1.453	255	1.031	302	834
Jaén	378	931	958	673	363
Málaga	81	68	41	137	71
Sevilla	2.000	2.186	2.456	1.857	1.805
<b>Andalucía</b>	<b>5.787</b>	<b>4.911</b>	<b>7.776</b>	<b>5.865</b>	<b>5.477</b>

FUENTE: Servicio Andaluz de Salud. SIGAP

**GRÁFICO 5.03. EVOLUCIÓN DE LAS CONSULTAS PEDIÁTRICAS EN ATENCIÓN DOMICILIARIA. ANDALUCÍA 2007-2011**

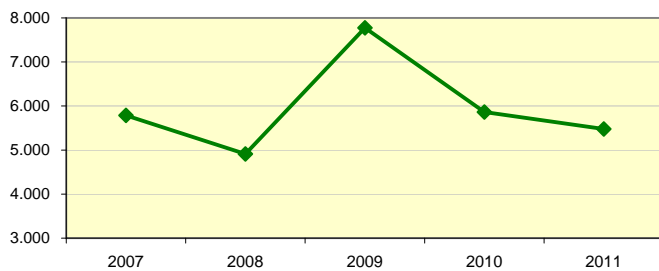

FUENTE: Servicio Andaluz de Salud. SIGAP

**TABLA 5.06. EVOLUCIÓN DE LAS CONSULTAS DE ENFERMERÍA EN ATENCIÓN DOMICILIARIA. AÑOS 2007-2011**

	2007	2008	2009	2010	2011
<b>Almería</b>	207.695	239.624	237.854	264.193	311.981
<b>Cádiz</b>	387.802	456.528	443.408	503.958	517.777
<b>Córdoba</b>	340.388	394.724	403.083	381.460	369.929
<b>Granada</b>	295.598	344.544	389.839	370.450	392.953
<b>Huelva</b>	220.794	242.002	250.182	238.197	245.625
<b>Jaén</b>	285.791	346.665	332.500	329.961	355.049
<b>Málaga</b>	431.154	511.298	505.678	563.015	639.639
<b>Sevilla</b>	643.599	738.645	744.491	765.915	794.658
<b>Andalucía</b>	<b>2.812.821</b>	<b>3.274.030</b>	<b>3.307.035</b>	<b>3.417.149</b>	<b>3.627.611</b>

FUENTE: Servicio Andaluz de Salud. SIGAP

**GRÁFICO 5.04. EVOLUCIÓN DE LAS CONSULTAS DE ENFERMERÍA EN ATENCIÓN DOMICILIARIA. ANDALUCÍA 2007-2011**

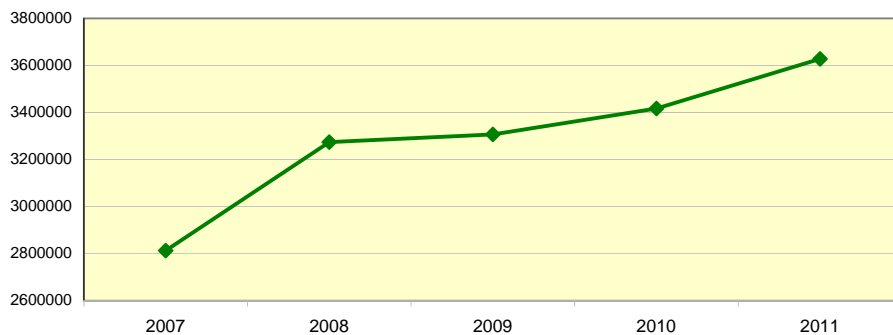

FUENTE: Servicio Andaluz de Salud. SIGAP

**TABLA 5.07. ATENCIÓN DOMICILIARIA POR 1000 TARJETAS SANITARIAS. AÑO 2011**

	Medicina de Familia	Pediatría	Enfermería
<b>Almería</b>	<b>99,3</b>	<b>6,2</b>	<b>453,3</b>
Hombres	82,8	6,2	362,8
Mujeres	117,5	6,5	587,1
<b>Cádiz</b>	<b>116,1</b>	<b>1,7</b>	<b>434,8</b>
Hombres	92,2	1,8	319,2
Mujeres	138,0	1,6	522,4
<b>Córdoba</b>	<b>137,3</b>	<b>5,8</b>	<b>465,2</b>
Hombres	114,8	4,6	391,1
Mujeres	159,7	5,3	539,2
<b>Granada</b>	<b>127,8</b>	<b>5,9</b>	<b>428,6</b>
Hombres	96,0	10,7	298,1
Mujeres	157,4	1,2	535,4
<b>Huelva</b>	<b>121,8</b>	<b>11,9</b>	<b>477,1</b>
Hombres	110,0	12,2	399,8
Mujeres	132,6	12,2	523,6
<b>Jaén</b>	<b>143,0</b>	<b>4,3</b>	<b>536,8</b>
Hombres	119,2	4,7	436,0
Mujeres	167,5	4,0	652,6
<b>Málaga</b>	<b>81,6</b>	<b>0,3</b>	<b>422,8</b>
Hombres	62,7	0,4	306,3
Mujeres	99,3	0,2	520,4
<b>Sevilla</b>	<b>115,0</b>	<b>6,0</b>	<b>422,1</b>
Hombres	90,7	6,2	316,4
Mujeres	137,4	6,1	502,8
<b>Andalucía</b>	<b>114,1</b>	<b>4,5</b>	<b>444,4</b>
<b>Hombres</b>	<b>91,8</b>	<b>5,1</b>	<b>338,4</b>
<b>Mujeres</b>	<b>135,4</b>	<b>4,0</b>	<b>536,0</b>

En Medicina de Familia se toma como referencia las TIS de BDU adscritos a médicos de familia

En pediatría se toma como referencia las TIS de BDU de edad menor de 13 años adscritas a pediatría

En Enfermería de Familia se toma como referencia el total de las TIS de BDU.

Tarjeta Individual Sanitaria de la Base de Datos de Usuarios corte a 31-12-2011

FUENTE: Servicio Andaluz de Salud. SIGAP+DIRAYA

**TABLA 5.08. FRECUENTACIÓN DEL CENTRO POR GRUPO PROFESIONAL EN ATENCIÓN PRIMARIA. AÑO 2011**

	Medicina de Familia	Pediatría	Enfermería	Trabajo Social	Odontología
<b>Almería</b>	<b>5.533,3</b>	<b>5.545,0</b>	<b>2.420,8</b>	<b>58,7</b>	<b>98,2</b>
Hombres	4.456,6	5.566,3	2.058,3	46,2	93,0
Mujeres	6.723,6	5.522,7	2.818,0	72,4	103,9
<b>Cádiz</b>	<b>6.305,5</b>	<b>5.585,8</b>	<b>1.746,9</b>	<b>48,3</b>	<b>123,7</b>
Hombres	5.488,9	5.558,1	1.589,4	42,3	126,1
Mujeres	7.055,1	5.614,5	1.894,4	53,9	121,6
<b>Córdoba</b>	<b>6.942,9</b>	<b>6.766,6</b>	<b>3.109,2</b>	<b>39,7</b>	<b>147,3</b>
Hombres	6.332,6	6.771,0	2.953,9	31,8	133,9
Mujeres	7.549,4	5.717,9	3.264,5	47,5	160,8
<b>Granada</b>	<b>6.245,9</b>	<b>5.336,2</b>	<b>2.830,7</b>	<b>40,2</b>	<b>94,1</b>
Hombres	5.298,4	5.441,0	2.519,2	30,6	91,4
Mujeres	7.128,1	5.228,2	3.124,9	49,4	96,6
<b>Huelva</b>	<b>6.281,0</b>	<b>5.964,9</b>	<b>2.694,9</b>	<b>60,8</b>	<b>99,4</b>
Hombres	6.344,7	6.224,2	2.837,6	50,6	100,2
Mujeres	6.222,5	5.690,7	2.561,3	70,4	98,5
<b>Jaén</b>	<b>6.838,3</b>	<b>6.450,1</b>	<b>3.061,0</b>	<b>66,6</b>	<b>113,6</b>
Hombres	6.039,9	6.605,8	2.726,5	55,3	122,8
Mujeres	7.658,9	6.289,8	3.404,8	78,1	104,1
<b>Málaga</b>	<b>5.613,0</b>	<b>5.510,0</b>	<b>2.565,8</b>	<b>33,9</b>	<b>91,2</b>
Hombres	4.625,4	5.591,1	2.304,0	24,3	92,9
Mujeres	6.543,1	5.426,3	2.816,0	43,0	89,6
<b>Sevilla</b>					
Hombres	5.314,6	6.665,1	2.152,2	25,2	86,1
Mujeres	6.946,5	6.574,4	2.551,4	41,7	85,9
<b>Andalucía</b>	<b>6.179,4</b>	<b>5.982,4</b>	<b>2.517,1</b>	<b>43,7</b>	<b>103,5</b>
<b>Hombres</b>	<b>5.363,8</b>	<b>6.043,3</b>	<b>2.301,6</b>	<b>34,7</b>	<b>103,0</b>
<b>Mujeres</b>	<b>6.959,2</b>	<b>5.922,9</b>	<b>2.725,7</b>	<b>52,3</b>	<b>103,9</b>

En Medicina de Familia se toma como referencia las TIS de BDU adscritos a médicos de familia

En pediatría se toma como referencia las TIS de BDU de edad menor de 13 años adscritas a pediatría

En Enfermería de Familia se toma como referencia el total de las TIS de BDU.

Tarjeta Individual Sanitaria de la Base de Datos de Usuarios corte a 31-12-2011

FUENTE: Servicio Andaluz de Salud. SIGAP

**TABLA 5.09. Nº DE SESIONES DE FISIOTERAPIA Y REHABILITACIÓN EN ATENCIÓN PRIMARIA. AÑO 2011**

	Hombres	Mujeres	Total
Almería	28.554	52.366	80.920
Cádiz	79.272	86.961	166.233
Córdoba	45.810	63.288	109.098
Granada	67.420	109.953	177.373
Huelva	31.245	45.978	77.223
Jaén	59.755	91.547	151.302
Málaga	245.308	27.647	272.955
Sevilla	85.957	135.329	221.286
<b>Andalucía</b>	<b>643.321</b>	<b>613.069</b>	<b>1.256.390</b>

FUENTE: Servicio Andaluz de Salud. SIGAP.

**TABLA 5.10. EVOLUCIÓN DEL Nº DE SESIONES DE FISIOTERAPIA Y REHABILITACIÓN EN ATENCIÓN PRIMARIA. AÑOS 2007-2011**

	2007	2008	2009	2010	2011
Almería	77.591	80.869	86.126	73.597	80.920
Cádiz	164.226	156.430	174.821	164.969	166.233
Córdoba	110.371	98.084	104.551	94.168	109.098
Granada	173.251	177.810	174.312	166.132	177.373
Huelva	72.177	67.725	82.433	82.260	77.223
Jaén	138.145	145.744	149.714	152.240	151.302
Málaga	263.404	246.986	257.222	261.509	272.955
Sevilla	231.314	215.890	216.397	215.941	221.286
<b>Andalucía</b>	<b>1.230.479</b>	<b>1.189.538</b>	<b>1.245.576</b>	<b>1.210.816</b>	<b>1.256.390</b>

FUENTE: Servicio Andaluz de Salud. SIGAP.

**GRÁFICO 5.05. PORCENTAJE DE PACIENTES ATENDIDOS EN FISIOTERAPIA Y REHABILITACIÓN EN ATENCIÓN PRIMARIA. AÑO 2011**

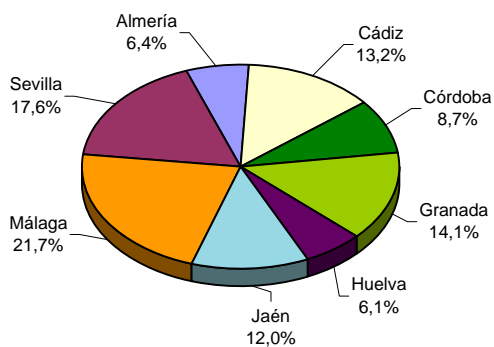

FUENTE: Servicio Andaluz de Salud. SIGAP.

**TABLA 5.11. Nº DE URGENCIAS ATENDIDAS EN ATENCIÓN PRIMARIA. AÑO 2011**

	Hombres	Mujeres	Total
Almería	311.602	356.749	668.351
Cádiz	294.755	328.463	623.218
Córdoba	242.731	250.727	493.458
Granada	338.218	402.156	740.374
Huelva	247.001	246.077	493.078
Jaén	353.204	387.212	740.416
Málaga	453.659	591.522	1.045.181
Sevilla	640.454	779.931	1.420.385
<b>Andalucía</b>	<b>2.881.624</b>	<b>3.342.837</b>	<b>6.224.461</b>

FUENTE: Servicio Andaluz de Salud. SIGAP.

**TABLA 5.12. EVOLUCIÓN DE LAS URGENCIAS ATENDIDAS EN ATENCIÓN PRIMARIA. AÑOS 2007-2011**

	2007	2008	2009	2010	2011
Almería	622.065	718.694	753.320	629.315	668.351
Cádiz	648.031	784.567	747.740	770.860	623.218
Córdoba	526.895	608.611	606.786	375.213	493.458
Granada	650.358	681.266	720.428	675.229	740.374
Huelva	493.817	595.219	686.730	579.778	493.078
Jaén	689.905	670.378	747.923	617.914	740.416
Málaga	987.244	954.513	1.065.573	890.312	1.045.181
Sevilla	1.040.580	1.232.517	1.174.103	1.257.265	1.420.385
<b>Andalucía</b>	<b>5.658.895</b>	<b>6.245.765</b>	<b>6.502.603</b>	<b>5.795.886</b>	<b>6.224.461</b>

FUENTE: Servicio Andaluz de Salud. SIGAP.

**TABLA 5.13. EVOLUCIÓN DE LA CAPACIDAD DE RESOLUCIÓN DE URGENCIAS EN ATENCIÓN PRIMARIA. AÑOS 2007-2011**

	2007	2008	2009	2010	2011
Almería	98,20	98,34	98,02	98,96	99,73
Cádiz	97,10	98,49	99,10	97,01	97,15
Córdoba	98,70	97,83	97,57	95,47	97,49
Granada	99,40	98,08	97,89	94,72	99,38
Huelva	95,80	97,20	97,55	95,43	97,66
Jaén	96,70	96,63	96,68	96,51	99,59
Málaga	96,30	96,80	97,14	97,00	79,66
Sevilla	97,70	97,51	97,43	97,60	97,72
<b>Andalucía</b>	<b>97,40</b>	<b>97,59</b>	<b>97,60</b>	<b>96,77</b>	<b>99,79</b>

FUENTE: Servicio Andaluz de Salud. SIGAP.



TABLA 5.14. ACTIVIDAD HOSPITALARIA EN EL SISTEMA SANITARIO PÚBLICO DE ANDALUCÍA. AÑO 2010

	Altas	Estancias	Estancia Media	Intervalo de Sustitución	Porcentaje de Ocupación	Rotación enfermo/cama
<b>Almería</b>	<b>56.930</b>	<b>330.955</b>	<b>6,4</b>	<b>2,2</b>	<b>74,3</b>	<b>42,1</b>
Hospital Torrecárdenas	25.877	204.816	7,9	2,5	76,3	35,2
H. La Inmaculada (Huércal Overa)	7.766	44.004	5,7	2,4	70,1	45,2
Hospital de Poniente (Emp. Pública)	12.796	81.452	6,4	1,2	84,5	48,5
H.A.R.E. El Toyo (Emp. Pública)	491	683	1,4	2,3	37,4	98,2
<b>Cádiz</b>	<b>80.433</b>	<b>543.781</b>	<b>6,8</b>	<b>2,1</b>	<b>76,4</b>	<b>41,2</b>
H. Puerta del Mar	25.186	177.216	7,0	2,4	74,5	38,6
Compl. H. Área Campo Gibraltar	18.839	131.125	7,0	2,3	74,8	39,2
H. Jérez de la Frontera	19.535	141.255	7,2	2,4	74,7	37,7
H. Puerto Real	16.873	94.185	5,6	0,9	86,0	56,2
<b>Córdoba</b>	<b>60.480</b>	<b>416.375</b>	<b>6,9</b>	<b>2,1</b>	<b>77,0</b>	<b>40,8</b>
H. Reina Sofía	40.683	308.978	7,6	2,0	79,0	38,0
H. Infanta Margarita	10.088	61.665	6,1	2,1	74,1	44,2
H. Valle de los Pedroches	5.374	31.328	5,8	2,9	67,1	42,0
H. de Montilla (Emp. Pública)	3.519	12.305	3,5	0,1	96,3	100,5
H.A.R.E. Puente Genil (Emp. Pública)	483	1.315	2,7	9,4	22,5	30,2
H.A.R.E. Valle del Guadiato (Emp. Pública)	333	784	2,4	0,9	71,6	111,0
<b>Granada</b>	<b>73.143</b>	<b>504.430</b>	<b>6,9</b>	<b>1,8</b>	<b>79,1</b>	<b>41,9</b>
H. San Cecilio	19.875	152.397	7,7	1,7	81,7	38,9
H. Baza	5.159	29.646	5,7	3,7	60,6	38,5
H. Motril	8.288	43.114	5,2	2,2	70,7	49,6
H. Virgen de las Nieves	36.981	275.819	7,5	1,5	82,9	40,6
H.A.R.E. Guadix (Emp. Pública)	2.840	3.454	1,2	1,9	39,4	118,3
<b>Huelva</b>	<b>37.415</b>	<b>265.397</b>	<b>7,1</b>	<b>2,0</b>	<b>78,0</b>	<b>40,1</b>
H. Infanta Elena	12.003	71.080	5,9	1,9	76,1	46,9
H. Riotinto	4.175	25.044	6,0	4,1	59,7	36,3
H. Juan Ramón Jiménez	21.237	169.273	8,0	1,7	82,7	37,9
<b>Jaén</b>	<b>49.681</b>	<b>335.068</b>	<b>6,7</b>	<b>2,6</b>	<b>72,1</b>	<b>39,0</b>
H. San Agustín	8.310	44.438	5,3	4,8	52,7	36,0
H. San Juan de la Cruz	9.994	62.837	6,3	2,2	73,9	42,9
Complejo Hospitalario de Jaén	25.737	206.541	8,0	2,5	76,4	34,7
H. Alto Guadalquivir -Andújar- (Emp. Pública)	4.639	19.005	4,1	0,5	89,8	80,0
H.A.R.E. Sierra de Segura (Emp. Pública)	782	1.682	2,2	0,2	92,2	156,4
H.A.R.E. Alcaudete (Emp. Pública)	219	565	2,6	7,4	25,8	36,5
<b>Málaga</b>	<b>97.842</b>	<b>707.005</b>	<b>7,2</b>	<b>2,0</b>	<b>77,9</b>	<b>39,4</b>
H. Carlos Haya	38.444	296.937	7,7	2,5	75,3	35,6
H. Antequera	6.941	39.504	5,7	1,2	82,0	52,6
H. Serranía de Ronda	4.996	33.482	6,7	4,3	60,7	33,1
H. La Axarquía	7.781	47.281	6,1	3,0	67,1	40,3
H. Virgen de La Victoria	20.720	195.989	9,5	0,4	95,7	36,9
H. Costa del Sol (Emp. Pública)	18.152	92.894	5,1	1,9	72,9	52,0
H.A.R.E. Benalmádena (Emp. Pública)	808	918	1,1	7,4	13,2	42,5
<b>Sevilla</b>	<b>131.799</b>	<b>947.540</b>	<b>7,2</b>	<b>1,7</b>	<b>81,2</b>	<b>41,2</b>
H. de la Merced	8.920	53.398	6,0	2,0	75,4	46,0
H. Virgen del Rocío	50.724	343.214	6,8	1,9	78,2	42,2
H. Virgen Macarena	38.731	273.741	7,1	0,7	90,7	46,8
H. Valme	22.994	155.885	6,8	1,6	81,0	43,6
Consortio Sanitario Público Aljarafe	8.318	50.498	6,1	2,7	69,2	41,6
H. Psiquiátrico Penitenciario (Mº del Interior)	138	65.749	476,4	7,6	98,4	0,8
H.A.R.E. de Écija	1.270	3.074	2,4	5,9	29,0	43,8
H.A.R.E. de Morón	392	1.383	3,5	7,6	31,6	32,7
H.A.R.E. de Sierra Norte (Emp. Pública)	167	398	2,4	15,1	13,6	20,9
H.A.R.E. de Utrera (Emp. Pública)	145	200	1,4	38,9	3,4	9,1
<b>TOTAL</b>	<b>577.723</b>	<b>4.050.551</b>	<b>7,0</b>	<b>2,0</b>	<b>77,9</b>	<b>40,6</b>

Nota: Las altas totales recogen sólo las que suponen la salida del paciente del hospital. Por tanto, la suma de altas por especialidad no tiene por qué coincidir con el número total de las producidas en el hospital.

FUENTE: Consejería de Salud y Bienestar Social. D.G. de Calidad, Investigación, Desarrollo e Innovación.SIAE

TABLA 5.15. ALTAS SEGÚN ESPECIALIDADES EN LOS HOSPITALES DEL SISTEMA SANITARIO PÚBLICO DE ANDALUCÍA. AÑO 2010

	Cirugía	Medicina	Medicina Intensiva	Obstetricia-Ginecología	Pediatría	Psiquiatría (Agudos)	Traumatología	Otras
<b>Almería</b>	<b>9.391</b>	<b>14.611</b>	<b>2.377</b>	<b>11.480</b>	<b>4.505</b>	<b>993</b>	<b>4.094</b>	<b>1.280</b>
Hospital Torrecárdenas	5.567	7.879	1.440	5.877	2.932	739	1.879	789
H. La Inmaculada (Huércal Overa)	1.446	2.684	508	1.825	825	0	828	0
Hospital de Poniente (Emp. Pública)	2.378	4.048	429	3.778	748	254	1.387	0
H.A.R.E. El Toyo (Emp. Pública)	0	0	0	0	0	0	0	491
<b>Cádiz</b>	<b>16.519</b>	<b>30.834</b>	<b>4.125</b>	<b>15.456</b>	<b>9.353</b>	<b>1.293</b>	<b>5.574</b>	<b>193</b>
H. Puerta del Mar	7.472	9.672	1.592	3.479	2.539	0	1.566	101
Compl. H. Área Campo Gibraltar	3.658	6.050	1.057	4.414	2.537	316	1.295	92
H. Jérez de la Frontera	2.617	8.927	924	4.192	1.705	368	1.480	0
H. Puerto Real	2.772	6.185	552	3.371	2.572	609	1.233	0
<b>Córdoba</b>	<b>15.375</b>	<b>23.396</b>	<b>3.072</b>	<b>9.761</b>	<b>4.972</b>	<b>718</b>	<b>5.472</b>	<b>2</b>
H. Reina Sofía	11.530	15.114	2.058	6.148	3.356	684	3.507	2
H. Infanta Margarita	1.594	4.731	462	1.834	799	34	941	0
H. Valle de los Pedroches	1.525	1.711	268	917	529	0	583	0
H. de Montilla (Emp. Pública)	721	1.030	284	862	288	0	440	0
H.A.R.E. Puente Genil (Emp. Pública)	5	478	0	0	0	0	0	0
H.A.R.E. Valle del Guadiato (Emp. Pública)	0	332	0	0	0	0	1	0
<b>Granada</b>	<b>19.241</b>	<b>22.597</b>	<b>4.572</b>	<b>14.150</b>	<b>5.999</b>	<b>1.192</b>	<b>8.176</b>	<b>787</b>
H. San Cecilio	5.300	6.536	1.499	4.143	1.191	575	1.872	0
H. Baza	904	1.690	175	998	566	165	678	44
H. Motril	1.821	2.243	557	2.076	957	0	1.010	0
H. Virgen de las Nieves	11.216	10.220	2.341	6.322	2.964	452	4.616	743
H.A.R.E. Guadix (Emp. Pública)	0	1.908	0	611	321	0	0	0
<b>Huelva</b>	<b>7.421</b>	<b>14.472</b>	<b>1.236</b>	<b>8.158</b>	<b>2.346</b>	<b>718</b>	<b>3.435</b>	<b>469</b>
H. Infanta Elena	2.291	4.592	85	2.818	895	0	1.322	0
H. Riotinto	985	1.098	72	1.033	512	0	475	0
H. Juan Ramón Jiménez	4.145	8.782	1.079	4.307	939	718	1.638	469
<b>Jaén</b>	<b>9.240</b>	<b>18.442</b>	<b>2.372</b>	<b>9.766</b>	<b>3.768</b>	<b>1.122</b>	<b>5.341</b>	<b>1.011</b>
H. San Agustín	1.334	2.348	340	2.122	1.244	0	1.091	0
H. San Juan de la Cruz	1.415	3.508	299	2.441	770	303	1.425	0
Complejo Hospitalario de Jaén	5.417	10.274	1.432	4.180	1.237	819	2.309	1.011
H. Alto Guadalquivir -Andújar- (Emp. Pública)	791	1.608	301	1.023	517	0	502	0
H.A.R.E. Sierra de Segura (Emp. Pública)	280	488	0	0	0	0	14	0
H.A.R.E. Alcaudete (Emp. Pública)	3	216	0	0	0	0	0	0
<b>Málaga</b>	<b>23.691</b>	<b>29.445</b>	<b>7.294</b>	<b>22.659</b>	<b>8.711</b>	<b>1.668</b>	<b>9.163</b>	<b>718</b>
H. Carlos Haya	8.981	9.200	3.748	10.007	5.569	871	2.675	453
H. Antequera	1.488	2.169	202	1.629	652	0	801	0
H. Serranía de Ronda	870	1.665	272	1.300	494	0	565	0
H. La Axarquía	1.717	2.018	406	2.131	807	0	889	0
H. Virgen de La Victoria	5.980	7.880	2.081	2.852	100	797	2.395	265
H. Costa del Sol (Emp. Pública)	4.157	6.481	585	4.732	1.089	0	1.568	0
H.A.R.E. Benalmádena (Emp. Pública)	498	32	0	8	0	0	270	0
<b>Sevilla</b>	<b>31.390</b>	<b>41.028</b>	<b>8.588</b>	<b>25.853</b>	<b>12.306</b>	<b>1.389</b>	<b>12.830</b>	<b>3.683</b>
H. de la Merced	2.046	2.378	232	2.130	880	206	1.177	0
H. Virgen del Rocío	12.585	13.144	5.182	11.862	6.415	568	4.977	123
H. Virgen Macarena	10.438	12.019	2.115	5.989	2.960	0	2.870	2.688
H. Valme	4.840	8.523	932	5.149	1.674	615	2.022	0
Consortio Sanitario Público Aljarafe	1.245	4.527	127	208	0	0	1.525	722
H. Psiquiátrico Penitenciario (Mº del Interior)	0	0	0	0	0	0	0	0
H.A.R.E. de Écija	121	6	0	515	377	0	251	0
H.A.R.E. de Morón	0	242	0	0	0	0	0	150
H.A.R.E. de Sierra Norte (Emp. Pública)	11	156	0	0	0	0	0	0
H.A.R.E. de Utrera (Emp. Pública)	104	33	0	0	0	0	8	0
<b>TOTAL</b>	<b>132.268</b>	<b>194.825</b>	<b>33.636</b>	<b>117.283</b>	<b>51.960</b>	<b>9.093</b>	<b>54.085</b>	<b>8.143</b>

FUENTE: Consejería de Salud y Bienestar Social. D.G. de Calidad, Investigación, Desarrollo e Innovación.SIAE

**TABLA 5.16. EVOLUCIÓN DE LAS ALTAS SEGÚN ESPECIALIDADES EN LOS HOSPITALES DEL SISTEMA SANITARIO PÚBLICO DE ANDALUCÍA. AÑOS 2007-2010**

	2007	2008	2009	2010
<b>Cirugía</b>	147.884	145.706	144.557	132.268
<b>Medicina</b>	217.694	216.423	223.664	194.825
<b>Medicina Intensiva</b>	34.276	34.358	34.880	33.636
<b>Obstetricia-Ginecología</b>	138.732	137.996	127.259	117.283
<b>Pediatría</b>	63.339	62.053	57.465	51.960
<b>Psiquiatría (Agudos)</b>	10.883	11.040	9.474	9.093
<b>Traumatología</b>	57.650	57.434	56.059	54.085
<b>Otras</b>	6.235	8.657	7.488	8.143
<b>Total</b>	<b>676.693</b>	<b>673.667</b>	<b>660.846</b>	<b>601.293</b>

Nota: Las altas totales recogen sólo las que suponen la salida del paciente del hospital. Por tanto, la suma de altas por especialidad no tiene por qué coincidir con el número total de las producidas en el hospital.

FUENTE: Consejería de Salud y Bienestar Social. D.G. de Calidad, Investigación, Desarrollo e Innovación.SIAE

**TABLA 5.17. ESTANCIAS SEGÚN ESPECIALIDADES EN LOS HOSPITALES DEL SISTEMA SANITARIO PÚBLICO DE ANDALUCÍA. AÑO 2010**

	Cirugía	Medicina	Medicina Intensiva	Obstetricia-Ginecología	Pediatría	Psiquiatría (Agudos)	Traumatología	Otras
<b>Almería</b>	<b>62.466</b>	<b>142.589</b>	<b>11.027</b>	<b>33.121</b>	<b>21.525</b>	<b>13.691</b>	<b>27.196</b>	<b>19.340</b>
Hospital Torrecárdenas	44.486	76.254	7.713	19.095	16.361	10.130	12.120	18.657
H. La Inmaculada (Huércal Overa)	6.123	27.276	1.260	3.969	1.896	0	3.480	0
Hospital de Poniente (Emp. Pública)	11.857	39.059	2.054	10.057	3.268	3.561	11.596	0
H.A.R.E. El Toyo (Emp. Pública)	0	0	0	0	0	0	0	683
<b>Cádiz</b>	<b>101.352</b>	<b>261.041</b>	<b>18.743</b>	<b>52.974</b>	<b>46.107</b>	<b>19.409</b>	<b>37.943</b>	<b>6.212</b>
H. Puerta del Mar	50.489	70.276	8.470	14.978	16.092	0	12.377	4.534
Compl. H. Área Campo Gibraltar	22.567	64.698	5.777	14.411	9.405	4.031	8.558	1.678
H. Jerez de la Frontera	15.215	80.319	2.056	12.653	12.598	7.091	11.323	0
H. Puerto Real	13.081	45.748	2.440	10.932	8.012	8.287	5.685	0
<b>Córdoba</b>	<b>89.674</b>	<b>200.668</b>	<b>15.260</b>	<b>27.551</b>	<b>29.069</b>	<b>12.592</b>	<b>36.295</b>	<b>189</b>
H. Reina Sofía	70.498	140.875	12.602	18.336	23.194	12.216	25.991	189
H. Infanta Margarita	8.520	36.541	1.407	4.830	3.362	376	6.629	0
H. Valle de los Pedroches	8.388	16.467	343	2.743	1.549	0	1.838	0
H. de Montilla (Emp. Pública)	2.264	4.691	908	1.642	964	0	1.836	0
H.A.R.E. Puente Genil (Emp. Pública)	4	1.311	0	0	0	0	0	0
H.A.R.E. Valle del Guadiato (Emp. Pública)	0	783	0	0	0	0	1	0
<b>Granada</b>	<b>114.667</b>	<b>189.362</b>	<b>21.820</b>	<b>43.441</b>	<b>33.784</b>	<b>20.619</b>	<b>56.004</b>	<b>19.331</b>
H. San Cecilio	37.255	62.150	6.670	12.890	8.748	9.811	14.873	0
H. Baza	3.942	13.326	1.127	2.545	1.860	2.438	4.053	355
H. Motril	8.307	18.949	1.959	5.903	3.265	0	4.731	0
H. Virgen de las Nieves	65.163	93.029	12.064	20.998	19.470	8.370	32.347	18.976
H.A.R.E. Guadix (Emp. Pública)	0	1.908	0	1.105	441	0	0	0
<b>Huelva</b>	<b>41.811</b>	<b>130.085</b>	<b>8.000</b>	<b>25.078</b>	<b>10.783</b>	<b>8.091</b>	<b>22.886</b>	<b>11.212</b>
H. Infanta Elena	9.767	40.081	1.711	8.494	3.661	0	7.366	0
H. Riotinto	6.116	11.407	414	3.275	1.440	0	2.392	0
H. Juan Ramón Jiménez	25.928	78.597	5.875	13.309	5.682	8.091	13.128	11.212
<b>Jaén</b>	<b>53.187</b>	<b>142.753</b>	<b>13.352</b>	<b>28.342</b>	<b>14.773</b>	<b>22.814</b>	<b>38.129</b>	<b>21.718</b>
H. San Agustín	5.744	20.435	1.221	6.727	3.457	0	6.854	0
H. San Juan de la Cruz	7.397	27.945	1.243	6.604	2.446	6.463	10.739	0
Complejo Hospitalario de Jaén	35.746	84.563	9.558	12.763	6.904	16.351	18.938	21.718
H. Alto Guadalquivir -Andújar- (Emp. Pública)	3.542	8.335	1.330	2.248	1.966	0	1.584	0
H.A.R.E. Sierra de Segura (Emp. Pública)	755	913	0	0	0	0	14	0
H.A.R.E. Alcaudete (Emp. Pública)	3	562	0	0	0	0	0	0
<b>Málaga</b>	<b>156.769</b>	<b>288.329</b>	<b>31.069</b>	<b>68.513</b>	<b>53.298</b>	<b>26.600</b>	<b>59.365</b>	<b>14.744</b>
H. Carlos Haya	68.485	98.564	15.858	31.153	40.934	10.805	20.956	10.182
H. Antequera	7.414	20.873	1.291	4.596	1.494	0	3.836	0
H. Serranía de Ronda	5.917	17.510	1.272	3.874	1.577	0	3.332	0
H. La Axarquía	11.946	20.780	1.562	6.398	2.787	0	3.808	0
H. Virgen de La Victoria	41.746	86.586	9.075	9.945	287	15.795	19.675	4.562
H. Costa del Sol (Emp. Pública)	20.730	43.982	2.011	12.539	6.219	0	7.413	0
H.A.R.E. Benalmádena (Emp. Pública)	531	34	0	8	0	0	345	0
<b>Sevilla</b>	<b>184.028</b>	<b>367.245</b>	<b>50.840</b>	<b>79.705</b>	<b>62.216</b>	<b>20.249</b>	<b>72.632</b>	<b>24.318</b>
H. de la Merced	11.971	21.382	2.215	5.777	2.623	2.840	6.590	0
H. Virgen del Rocío	82.999	118.909	29.924	38.115	35.835	8.015	24.754	4.663
H. Virgen Macarena	49.380	118.272	12.966	17.727	15.334	0	21.677	17.827
H. Valme	33.337	73.269	3.733	16.332	8.047	9.394	11.773	0
Consortio Sanitario Público Aljarafe	5.860	33.884	2.002	380	0	0	6.847	1.525
H. Psiquiátrico Penitenciario (Mº del Interior)	0	0	0	0	0	0	0	0
H.A.R.E. de Écija	334	6	0	1.374	377	0	983	0
H.A.R.E. de Morón	0	1.080	0	0	0	0	0	303
H.A.R.E. de Sierra Norte (Emp. Pública)	11	387	0	0	0	0	0	0
H.A.R.E. de Utrera (Emp. Pública)	136	56	0	0	0	0	8	0
<b>TOTAL</b>	<b>803.954</b>	<b>1.722.072</b>	<b>170.111</b>	<b>358.725</b>	<b>271.555</b>	<b>144.065</b>	<b>350.450</b>	<b>117.064</b>

FUENTE: Consejería de Salud y Bienestar Social. D.G. de Calidad, Investigación, Desarrollo e Innovación.SIAE

**TABLA 5.18. EVOLUCIÓN DE LAS ESTANCIAS SEGÚN ESPECIALIDADES EN LOS HOSPITALES DEL SISTEMA SANITARIO PÚBLICO DE ANDALUCÍA. AÑOS 2007-2010**

	2007	2008	2009	2010
<b>Cirugía</b>	903.862	851.361	845.078	803.954
<b>Medicina</b>	1.802.269	1.779.418	1.776.916	1.722.072
<b>Medicina intensiva</b>	196.003	187.156	184.285	170.111
<b>Obstetricia-Ginecología</b>	450.402	435.769	394.306	358.725
<b>Pediatría</b>	313.428	299.936	279.224	271.555
<b>Psiquiatría (Agudos )</b>	179.060	181.511	152.517	144.065
<b>Traumatología</b>	407.373	388.177	373.003	350.450
<b>Otras</b>	142.008	204.673	214.029	117.064
<b>Total</b>	<b>4.394.405</b>	<b>4.328.001</b>	<b>4.219.358</b>	<b>3.937.996</b>

FUENTE: Consejería de Salud y Bienestar Social. D.G. de Calidad, Investigación, Desarrollo e Innovación.SIAE

TABLA 5.19. ACTIVIDAD ASISTENCIAL DE LOS HOSPITALES DEL SISTEMA SANITARIO PÚBLICO DE ANDALUCÍA. AÑO 2010

	Consultas Externas		Intervenciones Quirúrgicas			Tocoginecología		Urgencias atendidas
	Primeras	Sucesivas	Program.	Urgentes	Ambulat.	Nº Partos	% Cesáreas	
<b>Almería</b>	<b>340.661</b>	<b>590.906</b>	<b>9.137</b>	<b>7.363</b>	<b>15.619</b>	<b>7.402</b>	<b>21,35</b>	<b>377.223</b>
Hospital Torrecárdenas	159.289	306.277	5.630	4.124	7.037	3.540	23,87	172.287
H. La Inmaculada (Huércal Overa)	62.701	77.595	1.248	1.189	2.891	1.215	16,30	56.611
Hospital de Poniente (Emp. Pública)	97.841	171.276	2.134	2.050	4.268	2.647	20,29	98.056
H.A.R.E. El Toyo (Emp. Pública)	20.830	35.758	125	0	1.423	0	0	50.269
<b>Cádiz</b>	<b>598.329</b>	<b>873.676</b>	<b>17.120</b>	<b>9.365</b>	<b>21.921</b>	<b>11.224</b>	<b>24,27</b>	<b>528.551</b>
H. Puerta del Mar	131.144	231.569	8.220	3.100	5.608	2.328	26,59	128.230
Compl. H. Área Campo Gibraltar	115.803	206.074	3.120	2.313	4.474	2.580	24,22	173.861
H. Jérez de la Frontera	204.399	275.419	3.188	2.334	6.860	3.361	21,51	140.654
H. Puerto Real	146.983	160.614	2.592	1.618	4.979	2.955	25,62	85.806
<b>Córdoba</b>	<b>452.360</b>	<b>766.672</b>	<b>16.167</b>	<b>6.413</b>	<b>17.937</b>	<b>6.350</b>	<b>22,39</b>	<b>381.832</b>
H. Reina Sofía	267.106	482.931	12.854	4.415	9.693	4.127	20,60	189.742
H. Infanta Margarita	80.687	125.948	1.573	678	3.312	1.128	28,55	55.630
H. Valle de los Pedroches	33.275	58.621	1.148	753	1.902	560	30,00	29.558
H. de Montilla (Emp. Pública)	38.842	73.330	592	567	1.606	535	15,33	43.831
H.A.R.E. Puente Genil (Emp. Pública)	18.100	16.381	0	0	797	0	0	40.356
H.A.R.E. Valle del Guadiato (Emp. Pública)	14.350	9.461	0	0	627	0	0	22.715
<b>Granada</b>	<b>441.018</b>	<b>813.346</b>	<b>18.042</b>	<b>12.114</b>	<b>19.278</b>	<b>8.800</b>	<b>20,41</b>	<b>565.112</b>
H. San Cecilio	167.822	237.745	5.510	3.451	6.010	2.724	22,83	142.990
H. Baza	35.998	53.185	914	772	1.724	568	19,01	56.210
H. Motril	54.536	110.107	1.622	1.718	2.635	1.286	20,37	71.977
H. Virgen de las Nieves	158.263	378.942	9.836	6.056	7.704	3.874	18,84	240.743
H.A.R.E. Guadix (Emp. Pública)	24.399	33.367	160	117	1.205	348	21,26	53.192
<b>Huelva</b>	<b>217.541</b>	<b>385.628</b>	<b>6.600</b>	<b>5.591</b>	<b>11.450</b>	<b>5.333</b>	<b>22,31</b>	<b>194.936</b>
H. Infanta Elena	61.849	71.355	2.155	1.803	2.778	1.855	22,43	53.920
H. Riotinto	35.738	74.725	688	635	2.296	533	23,45	25.089
H. Juan Ramón Jiménez	119.954	239.548	3.757	3.153	6.376	2.945	22,04	115.927
<b>Jaén</b>	<b>348.857</b>	<b>532.808</b>	<b>9.148</b>	<b>5.939</b>	<b>15.153</b>	<b>5.738</b>	<b>19,08</b>	<b>353.758</b>
H. San Agustín	66.645	89.631	1.819	842	2.870	1.192	23,99	79.445
H. San Juan de la Cruz	55.154	65.220	1.360	1.273	2.637	1.371	20,86	42.649
Complejo Hospitalario de Jaén	177.320	290.992	5.127	3.150	7.204	2.561	15,97	140.480
H. Alto Guadalquivir -Andújar- (Emp. Pública)	33.311	72.497	761	461	1.601	614	18,57	52.169
H.A.R.E. Sierra de Segura (Emp. Pública)	12.146	10.170	81	213	636	0	0	20.157
H.A.R.E. Alcaudete (Emp. Pública)	4.281	4.298	0	0	205	0	0	18.858
<b>Málaga</b>	<b>793.364</b>	<b>1.237.545</b>	<b>25.859</b>	<b>15.004</b>	<b>31.221</b>	<b>14.237</b>	<b>22,81</b>	<b>835.190</b>
H. Carlos Haya	257.220	496.352	10.283	7.187	12.296	6.050	24,79	336.550
H. Antequera	43.065	71.211	1.900	949	2.293	1.045	19,04	60.749
H. Serranía de Ronda	40.058	61.873	803	834	1.720	785	28,41	41.238
H. La Axarquía	61.625	84.633	1.805	1.248	1.744	1.202	22,21	78.552
H. Virgen de La Victoria	244.248	323.927	6.833	2.350	5.554	1.768	21,38	150.092
H. Costa del Sol (Emp. Pública)	127.153	182.692	3.822	2.435	6.121	3.387	20,08	112.612
H.A.R.E. Benalmádena (Emp. Pública)	19.995	16.857	413	1	1.493	0	0	55.397
<b>Sevilla</b>	<b>1.125.056</b>	<b>1.749.960</b>	<b>35.857</b>	<b>16.042</b>	<b>51.235</b>	<b>16.893</b>	<b>21,89</b>	<b>977.195</b>
H. de la Merced	55.809	108.477	2.135	1.248	2.483	1.226	20,23	67.994
H. Virgen del Rocío	373.661	697.384	16.990	7.421	18.785	8.309	21,95	309.603
H. Virgen Macarena	321.848	488.869	9.315	3.085	14.037	3.602	22,49	215.876
H. Valme	217.033	295.188	5.189	2.588	5.896	3.381	21,27	121.720
Consorcio Sanitario Público Aljarafe	94.715	73.126	1.819	1.489	5.877	0	0	95.365
H. Psiquiátrico Penitenciario (Mº del Interior)	118	6.007	0	0	0	0	0	0
H.A.R.E. de Écija	20.434	38.650	288	211	1.734	375	25,87	47.957
H.A.R.E. de Morón	340	985	0	0	35	0	0	39.830
H.A.R.E. de Sierra Norte (Emp. Pública)	7.299	7.741	11	0	443	0	0	18.294
H.A.R.E. de Utrera (Emp. Pública)	33.799	33.533	110	0	1.945	0	0	60.556
<b>TOTAL</b>	<b>4.317.186</b>	<b>6.950.541</b>	<b>137.930</b>	<b>77.831</b>	<b>183.814</b>	<b>75.977</b>	<b>22,05</b>	<b>4.213.797</b>

FUENTE: Consejería de Salud y Bienestar Social. D.G. de Calidad, Investigación, Desarrollo e Innovación.SIAE

**TABLA 5.20. EVOLUCIÓN DE LA ACTIVIDAD ASISTENCIAL EN LOS HOSPITALES DEL SISTEMA SANITARIO PÚBLICO DE ANDALUCÍA. AÑOS 2007-2010**

	Consultas Externas		Intervenciones Quirúrgicas			Toco-Ginecología		Urgencias atendidas
	Primeras	Sucesivas	Program.	Urgentes	Ambulat.	Nº Partos	% Cesáreas	
<b>Año 2007</b>	4.174.911	6.976.991	146.569	82.811	299.108	62.907	21,91	4.121.350
<b>Año 2008</b>	4.167.680	7.086.038	148.384	84.403	305.418	65.564	21,47	4.205.202
<b>Año 2009</b>	4.347.889	6.928.603	142.448	82.067	307.679	60.518	22,14	4.357.168
<b>Año 2010</b>	4.317.186	6.950.541	137.930	77.831	183.814	75.977	22,05	4.213.797

FUENTE: Consejería de Salud y Bienestar Social. D.G. de Calidad, Investigación, Desarrollo e Innovación.SIAE

**TABLA 5.21. PACIENTES DADOS DE ALTA EN LOS HOSPITALES DEL SAS POR GRUPO DE EDAD Y SEXO. AÑO 2011**

	Almería	Cádiz	Córdoba	Granada	Huelva	Jaén	Málaga	Sevilla	Andalucía
<b>Menos de 1 año</b>									
Mujeres	768	1.780	1.002	1.225	624	768	1.625	2.496	<b>10.288</b>
Hombres	592	1.367	735	968	490	675	1.220	1.843	<b>7.890</b>
<b>De 1 a 14 años</b>									
Mujeres	1.337	2.425	1.795	1.778	1.209	1.208	2.405	4.909	<b>17.066</b>
Hombres	846	1.874	1.368	1.392	835	820	1.729	3.799	<b>12.663</b>
<b>De 15 a 44 años</b>									
Mujeres	2.783	5.614	4.211	5.437	2.976	3.275	6.110	9.818	<b>40.224</b>
Hombres	8.224	17.447	10.698	14.327	9.337	9.478	18.598	27.329	<b>115.438</b>
<b>De 45 a 64 años</b>									
Mujeres	3.902	9.114	7.159	7.575	4.421	4.626	9.148	14.533	<b>60.478</b>
Hombres	2.722	7.079	5.036	6.025	3.386	3.283	7.218	11.463	<b>46.212</b>
<b>De 65 y más años</b>									
Mujeres	6.198	12.679	11.659	12.114	7.074	8.747	12.634	21.014	<b>92.119</b>
Hombres	5.509	11.713	10.946	11.710	6.742	8.484	11.237	21.388	<b>87.729</b>
<b>TOTAL</b>	<b>32.881</b>	<b>71.092</b>	<b>54.609</b>	<b>62.551</b>	<b>37.094</b>	<b>41.364</b>	<b>71.924</b>	<b>118.592</b>	<b>490.107</b>
<b>Mujeres</b>	<b>14.988</b>	<b>31.612</b>	<b>25.826</b>	<b>28.129</b>	<b>16.304</b>	<b>18.624</b>	<b>31.922</b>	<b>52.770</b>	<b>220.175</b>
<b>Hombres</b>	<b>17.893</b>	<b>39.480</b>	<b>28.783</b>	<b>34.422</b>	<b>20.790</b>	<b>22.740</b>	<b>40.002</b>	<b>65.822</b>	<b>269.932</b>

FUENTE: Servicio Andaluz de Salud. Conjunto Mínimo Básico de Datos al Alta Hospitalaria (CMBDA)



**TABLA 5.22. PACIENTES DADOS DE ALTA EN LOS HOSPITALES DEL SAS POR GRUPO DIAGNÓSTICO Y SEXO. AÑO 2011**

	Almería	Cádiz	Córdoba	Granada	Huelva	Jaén	Málaga	Sevilla	Andalucía
<b>Enf. infecciosas y parasitarias</b>									
Mujeres	314	1.017	332	753	310	317	654	1.277	<b>4.974</b>
Hombres	424	1.283	522	1.004	424	415	951	1.607	<b>6.630</b>
<b>Tumores</b>									
Mujeres	1.324	3.460	2.613	3.164	1.357	1.582	4.174	6.170	<b>23.844</b>
Hombres	1.680	3.673	2.971	3.154	1.537	1.826	4.378	7.116	<b>26.335</b>
<b>Enf. gland.endocrinas, nutrición, metabolismo e inmunidad</b>									
Mujeres	315	828	528	680	279	345	651	1.711	<b>5.337</b>
Hombres	262	575	479	532	246	342	496	1.071	<b>4.003</b>
<b>Enf. de la sangre y los órganos hematopoyéticos</b>									
Mujeres	162	410	314	275	250	191	355	514	<b>2.471</b>
Hombres	151	334	324	223	246	249	322	499	<b>2.348</b>
<b>Trastornos mentales</b>									
Mujeres	323	568	430	561	413	481	688	1.343	<b>4.807</b>
Hombres	401	919	562	693	409	620	1.048	1.569	<b>6.221</b>
<b>Enf. del sistema nervioso y órganos de los sentidos</b>									
Mujeres	394	1.147	954	887	553	580	854	1.693	<b>7.062</b>
Hombres	472	1.146	998	964	498	680	852	1.784	<b>7.394</b>
<b>Enf. del aparato circulatorio</b>									
Mujeres	1.726	4.404	3.467	3.814	2.546	2.612	3.905	7.671	<b>30.145</b>
Hombres	2.476	6.084	4.710	4.984	3.240	3.417	5.959	9.687	<b>40.557</b>
<b>Enf. del aparato respiratorio</b>									
Mujeres	1.426	2.577	2.345	2.252	1.235	1.682	2.230	4.021	<b>17.768</b>
Hombres	2.147	3.893	3.514	3.432	2.043	2.661	3.550	6.045	<b>27.285</b>
<b>Enf. del aparato digestivo</b>									
Mujeres	1.845	3.797	3.403	3.486	1.877	2.160	3.950	6.435	<b>26.953</b>
Hombres	2.261	4.431	4.085	4.294	2.471	2.678	4.599	7.532	<b>32.351</b>
<b>Enf. del aparato genitourinario</b>									
Mujeres	979	2.127	1.240	1.710	1.119	1.147	2.137	3.224	<b>13.683</b>
Hombres	825	1.642	1.149	1.536	693	913	1.582	2.580	<b>10.920</b>
<b>Complicaciones embarazo, parto y puerperio</b>									
Mujeres	5.935	12.203	7.112	9.827	6.524	6.853	13.101	18.557	<b>80.112</b>
Hombres	-	-	-	-	-	-	-	-	-
<b>Enf.de la piel y del tejido celular subcutáneo</b>									
Mujeres	141	225	239	253	118	104	284	469	<b>1.833</b>
Hombres	176	267	316	240	155	138	293	518	<b>2.103</b>
<b>Enf. del sistema osteomuscular y tejido conjuntivo</b>									
Mujeres	770	1.553	1.480	1.587	1.006	1.029	1.484	3.393	<b>12.302</b>
Hombres	750	1.411	1.133	1.390	824	904	1.373	2.689	<b>10.474</b>
<b>Anomalías congénitas</b>									
Mujeres	68	245	304	234	70	62	311	706	<b>2.000</b>
Hombres	225	364	479	330	86	113	461	966	<b>3.024</b>
<b>Ciertas afecciones originadas en periodo perinatal</b>									
Mujeres	249	639	323	458	226	310	602	605	<b>3.412</b>
Hombres	321	773	364	518	299	344	745	799	<b>4.163</b>
<b>Signos, síntomas y estados morbosos mal definidos</b>									
Mujeres	529	1.037	796	586	1.042	752	637	2.045	<b>7.424</b>
Hombres	594	1.149	910	645	1.197	782	836	2.233	<b>8.346</b>
<b>Lesiones y envenenamiento</b>									
Mujeres	1.091	2.542	2.346	3.325	1.564	1.984	3.332	5.094	<b>21.278</b>
Hombres	1.426	2.896	2.575	3.612	1.621	2.066	3.834	5.307	<b>23.337</b>
<b>Otras causas</b>									
Mujeres	302	701	557	570	301	549	653	894	<b>4.527</b>
Hombres	397	772	735	578	315	476	643	768	<b>4.684</b>
<b>TOTAL</b>	<b>32.881</b>	<b>71.092</b>	<b>54.609</b>	<b>62.551</b>	<b>37.094</b>	<b>41.364</b>	<b>71.924</b>	<b>118.592</b>	<b>490.107</b>
Mujeres	17.893	39.480	28.783	34.422	20.790	22.740	40.002	65.822	269.932
Hombres	14.988	31.612	25.826	28.129	16.304	18.624	31.922	52.770	220.175

FUENTE: Servicio Andaluz de Salud. Conjunto Mínimo Básico de Datos al Alta Hospitalaria (CMBDA)

**TABLA 5.23. ACTIVIDAD ASISTENCIAL DE LAS UNIDADES DE SALUD MENTAL COMUNITARIA. AÑO 2011**

	C. Primeras	C. Sucesivas	Total Consultas
Almería	14.761	82.911	<b>97.672</b>
Cádiz	32.656	162.089	<b>194.745</b>
Córdoba	18.742	108.282	<b>127.024</b>
Granada	19.680	101.775	<b>121.455</b>
Huelva	8.563	39.665	<b>48.228</b>
Jaén	11.625	64.535	<b>76.160</b>
Málaga	33.292	220.286	<b>253.578</b>
Sevilla	35.528	216.209	<b>251.737</b>
Andalucía	<b>174.847</b>	<b>995.752</b>	<b>1.170.599</b>

FUENTE: Servicio Andaluz de Salud. SISMA, NFHOS y MTI Citas

**TABLA 5.24. ACTIVIDAD ASISTENCIAL DE LAS UNIDADES DE SALUD MENTAL INFANTO-JUVENIL. AÑO 2011**

	C. Primeras	C. Sucesivas	Total Consultas
Almería	426	8.353	<b>8.779</b>
Cádiz	3.396	29.678	<b>33.074</b>
Córdoba	948	11.856	<b>12.804</b>
Granada	904	16.681	<b>17.585</b>
Huelva	603	6.450	<b>7.053</b>
Jaén	637	6.588	<b>7.225</b>
Málaga	814	17.772	<b>18.586</b>
Sevilla	2.154	38.267	<b>40.421</b>
Andalucía	<b>9.882</b>	<b>135.645</b>	<b>145.527</b>

FUENTE: Servicio Andaluz de Salud. SISMA, NFHOS y MTI Citas

**TABLA 5.25. ACTIVIDAD ASISTENCIAL DE LAS UNIDADES DE SALUD MENTAL DE HOSPITAL GENERAL. AÑO 2011**

	CAMAS	ALTAS	ESTANCIAS	E. MEDIA	I. OCUPACIÓN
Almería	49	887	11.286	12,72	63,10
Cádiz	70	1.276	19.447	15,24	76,11
Córdoba	63	909	13.895	15,29	60,43
Granada	71	1.135	18.524	16,32	71,48
Huelva	31	664	8.178	12,32	72,28
Jaén	52	1.043	18.182	17,43	95,80
Málaga	92	1.633	24.882	15,24	74,10
Sevilla	150	2.728	41.782	15,32	76,31
Andalucía	<b>578</b>	<b>10.275</b>	<b>156.176</b>	<b>15,20</b>	<b>74,03</b>

FUENTE: Servicio Andaluz de Salud. CMBD

**TABLA 5.26. TRASPLANTES DE ÓRGANOS Y TEJIDOS. ANDALUCÍA 2001-2011**

	Riñón	Corazón	Hígado	Pulmón	Páncreas	Prog. Hem.	Córnea
2001	334	44	160	19	15	243	249
2002	335	43	150	19	22	219	266
2003	343	36	149	23	14	228	293
2004	346	37	166	15	20	232	277
2005	330	37	161	20	30	220	281
2006	369	39	167	22	20	241	287
2007	344	37	175	26	13	248	269
2008	367	35	187	23	23	293	261
2009	381	41	195	27	23	314	246
2010	330	26	168	25	22	324	344
2011	426	38	211	24	23	385	437

Prog. Hem.: Progenitores Hematopoyéticos

FUENTE: Servicio Andaluz de Salud

**GRÁFICO 5.06. EVOLUCIÓN DEL NÚMERO DE DONANTES DE ÓRGANOS. ANDALUCÍA 2001-2011**

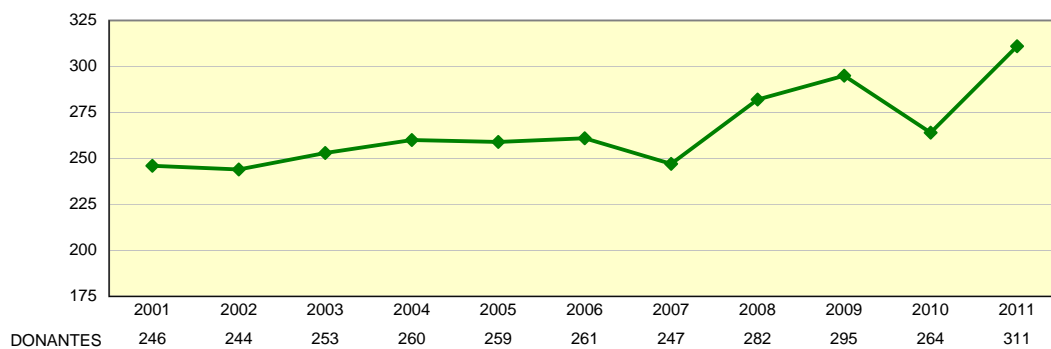

Incluye Ceuta y Melilla

FUENTE: Servicio Andaluz de Salud

**GRÁFICO 5.07. EVOLUCIÓN DE LAS TASAS DE DONACIONES DE ÓRGANOS. ANDALUCÍA-ESPAÑA 2001-2011**

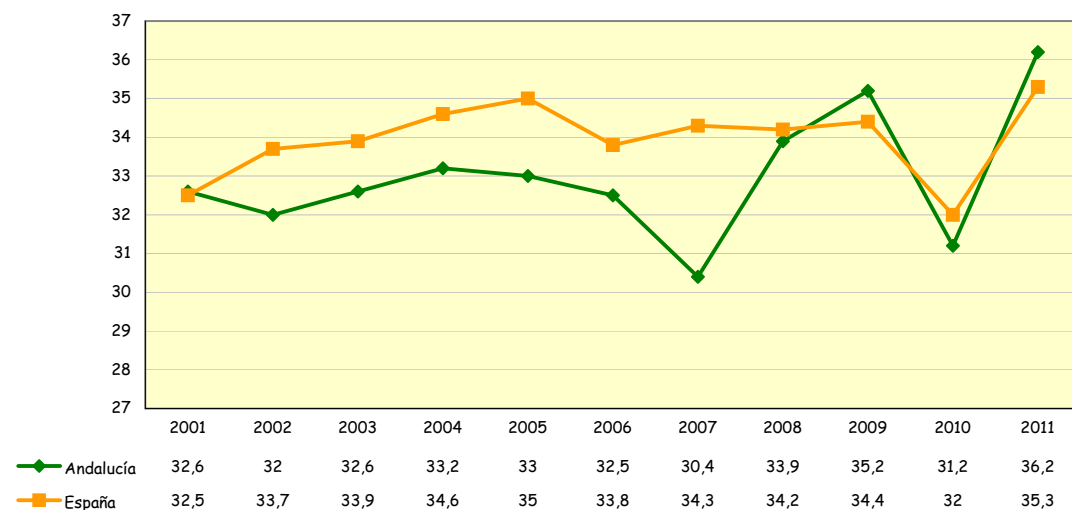

Tasas por millón de habitantes

FUENTE: Servicio Andaluz de Salud

**TABLA 5.27. DONACIONES DE SANGRE. AÑOS 2007-2011**

	2007	2008	2009	2010	2011
Almería	16.524	18.653	20.475	21.793	21.653
Cádiz	33.531	34.510	37.422	36.625	35.836
Córdoba	31.848	32.666	33.954	33.324	33.568
Granada	43.045	44.342	44.978	44.969	45.482
Huelva	15.833	16.841	19.283	19.447	19.712
Jaén	21.577	21.505	22.877	23.133	22.888
Málaga	46.265	49.890	50.946	49.971	48.412
Sevilla	56.874	60.732	61.498	63.196	64.298
<b>Andalucía</b>	<b>265.497</b>	<b>279.139</b>	<b>291.433</b>	<b>292.458</b>	<b>291.849</b>

Nota: Se incluyen donaciones de Sangre Entera, de Plasma y de Plaquetas

FUENTE: Servicio Andaluz de Salud

**TABLA 5.28. NÚMERO DE DONANTES DE SANGRE POR PROVINCIA Y SEXO. AÑO 2011**

	Hombres	Mujeres	Total
Almería	7.459	5.649	<b>13.108</b>
Cádiz	12.141	8.417	<b>20.558</b>
Córdoba	11.782	7.279	<b>19.061</b>
Granada	14.173	14.209	<b>28.382</b>
Huelva	5.690	5.152	<b>10.842</b>
Jaén	7.588	6.273	<b>13.861</b>
Málaga	18.727	10.901	<b>29.628</b>
Sevilla	25.241	17.710	<b>42.951</b>
<b>Andalucía</b>	<b>102.801</b>	<b>75.590</b>	<b>178.391</b>

FUENTE: Servicio Andaluz de Salud

**TABLA 5.29. TASAS DE DONACIÓN DE SANGRE. AÑOS 2007-2011**

	2007	2008	2009	2010	2011
Almería	25,55	28,85	29,92	31,33	30,81
Cádiz	27,77	28,58	30,41	29,61	28,82
Córdoba	39,56	41,24	42,23	41,39	41,66
Granada	48,69	50,16	49,57	48,98	49,19
Huelva	31,81	33,84	37,56	37,54	37,76
Jaén	32,46	32,35	34,16	34,49	34,13
Málaga	30,49	32,88	31,98	31,05	29,78
Sevilla	30,75	32,84	32,36	32,96	33,33
<b>Andalucía</b>	<b>32,88</b>	<b>34,63</b>	<b>35,10</b>	<b>34,94</b>	<b>34,64</b>

Tasas por 1000 habitantes

FUENTE: Servicio Andaluz de Salud

**GRÁFICO 5.08. EVOLUCIÓN DE LAS TASAS DE DONACIÓN DE SANGRE. ANDALUCÍA AÑOS 2001-2011**

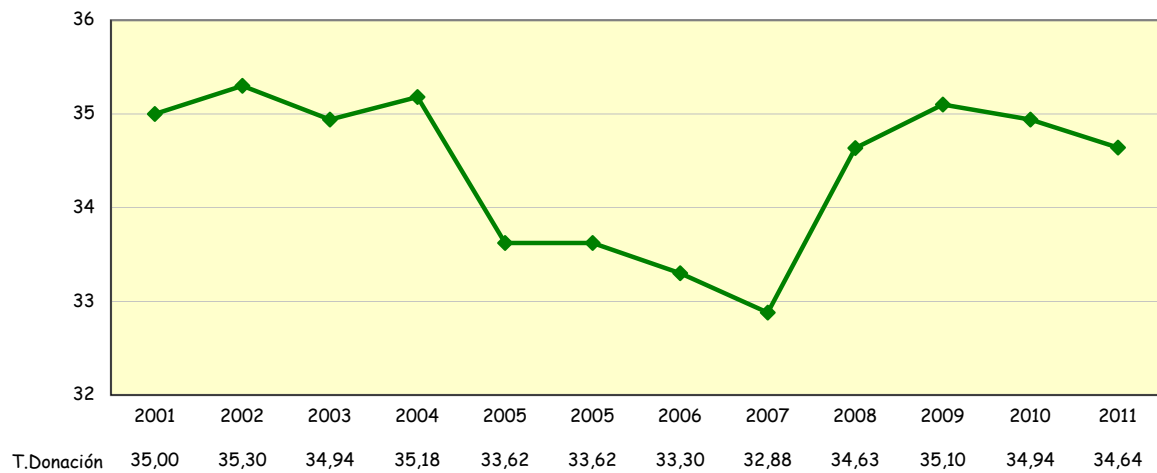

Tasas por 1000 habitantes

FUENTE: Servicio Andaluz de Salud

**TABLA 5.30. EPES: LLAMADAS RECIBIDAS EN CENTROS COORDINADORES POR LINEA 061. AÑOS 2007-2011**

	2007	2008	2009	2010	2011
Almería	66.788	68.564	67.384	67.951	67.885
Cádiz	153.631	145.235	145.433	137.807	133.109
Córdoba	55.018	53.212	55.377	48.747	47.550
Granada	85.753	88.144	92.278	91.070	86.601
Huelva	39.643	43.895	44.412	46.108	47.729
Jaén	68.841	56.064	58.938	59.010	60.211
Málaga	244.886	252.585	227.943	208.504	194.097
Sevilla	127.049	121.090	122.476	114.371	110.506
Andalucía	<b>841.609</b>	<b>828.789</b>	<b>814.241</b>	<b>773.568</b>	<b>747.688</b>

FUENTE: Empresa Pública de Emergencias Sanitarias

**GRÁFICO 5.10. EPES: MOTIVOS DE LLAMADAS AL 061. ANDALUCÍA, AÑO 2011**

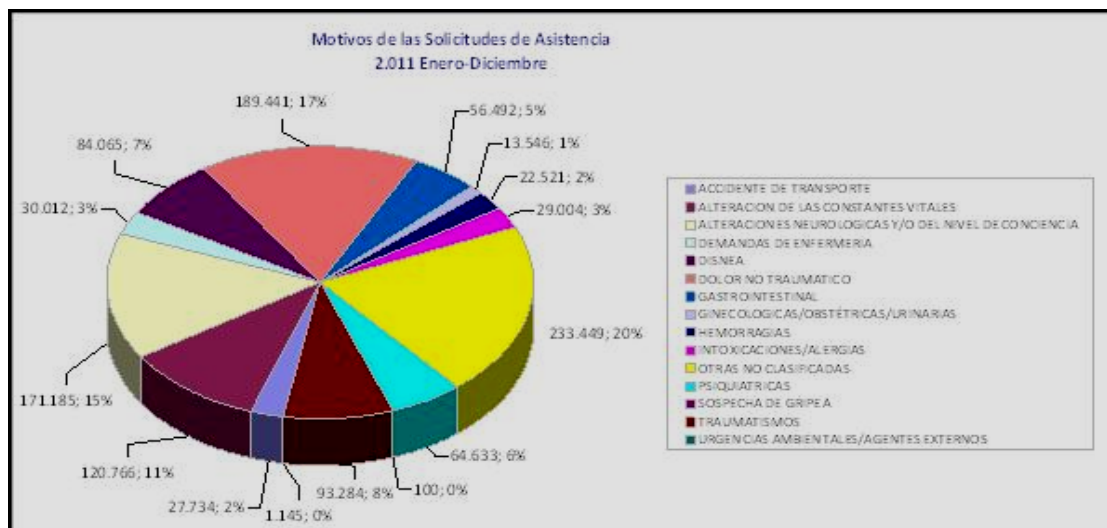

FUENTE: Empresa Pública de Emergencias Sanitarias

**TABLA 5.31. EPES: PACIENTES ASISTIDOS POR EQUIPOS DE EMERGENCIAS. AÑOS 2007-2011**

	2007	2008	2009	2010	2011
Almería	4.143	4.194	4.023	3.927	4.038
Cádiz	9.531	8.966	8.263	8.558	8.175
Córdoba	4.485	4.375	4.422	4.576	4.448
Granada	5.642	5.396	5.383	5.000	5.120
Huelva	2.622	2.780	2.763	2.768	2.750
Jaén	2.835	2.796	2.768	2.963	2.729
Málaga	17.940	17.216	16.537	17.792	16.946
Sevilla	13.889	16.979	17.139	18.219	17.590
Andalucía	<b>61.087</b>	<b>62.702</b>	<b>61.298</b>	<b>63.803</b>	<b>61.796</b>

FUENTE: Empresa Pública de Emergencias Sanitarias

**GRÁFICO 5.10. EPES: ASISTENCIAS DE LOS EQUIPOS DE EMERGENCIAS, ANDALUCÍA. AÑOS 2001-2011**

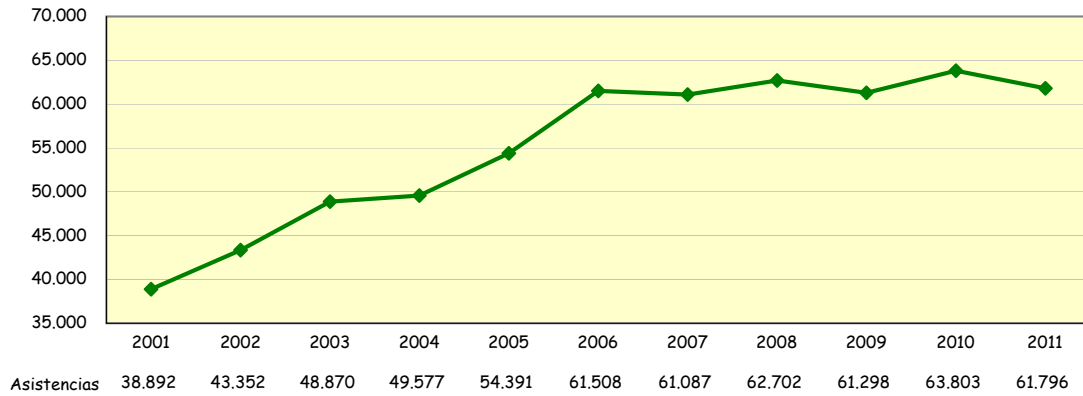

FUENTE: Empresa Pública de Emergencias Sanitarias

**TABLA 5.32. EPES: ACTIVIDAD DE LOS RECURSOS MÓVILES DEL 061. AÑOS 2008 - 2011**

	2.008	2.009	2.010	2.011
<b>Almería</b>	5.016	4.833	4.820	5.071
<b>Cádiz</b>	9.586	8.828	9.068	8.873
<b>Córdoba</b>	4.630	4.716	5.060	4.984
<b>Granada</b>	5.892	6.075	5.913	6.145
<b>Huelva</b>	2.911	3.003	3.011	3.073
<b>Jaén</b>	4.079	4.180	4.715	4.243
<b>Málaga</b>	19.451	19.805	23.159	23.154
<b>Sevilla</b>	19.188	19.874	22.225	23.396
<b>Andalucía</b>	<b>70.753</b>	<b>71.314</b>	<b>77.971</b>	<b>78.939</b>

Nº de Activaciones de los Equipos de Emergencia Terrestres, Aéreos, de Coordinación Avanzada y de Soporte Vital Básico  
FUENTE: Empresa Pública de Emergencias Sanitarias

**TABLA 5.33. ACTIVIDAD REALIZADA POR LOS CENTROS CONCERTADOS, POR PROVINCIA Y SEXO. AÑO 2011**

	SERVICIOS REALIZADOS							
	Pacientes	Ingresos	Intervenciones quirúrgicas	Consultas	Urgencias	Estudios Diagnósticos	Sesiones Rehabilitación	Sesiones Oncohematológicas
<b>Almería</b>		<b>1.888</b>	<b>2.351</b>	<b>13.223</b>	-	<b>3.496</b>	<b>27.067</b>	-
Hombres		890	1.409	3.354	-	1.622	10.837	-
Mujeres		998	942	9.869	-	1.874	16.230	-
<b>Cádiz</b>		<b>27.583</b>	<b>33.149</b>	<b>283.678</b>	<b>143.933</b>	<b>49.993</b>	<b>90.526</b>	<b>979</b>
Hombres		12.916	15.335	117.828	65.589	17.011	33.264	444
Mujeres		14.667	17.814	165.850	78.344	32.982	57.262	535
<b>Córdoba</b>		<b>4.351</b>	<b>4.585</b>	<b>24.016</b>	-	<b>5.049</b>	<b>13.727</b>	-
Hombres		2.092	2.181	11.110	-	2.294	7.414	-
Mujeres		2.259	2.404	12.906	-	2.755	6.313	-
<b>Granada</b>		<b>1.422</b>	<b>885</b>	<b>10.836</b>	-	-	<b>57.476</b>	-
Hombres		661	402	4.289	-	-	20.399	-
Mujeres		761	483	6.547	-	-	37.077	-
<b>Huelva</b>		<b>2.415</b>	<b>4.343</b>	<b>27.952</b>	-	<b>5.277</b>	<b>6.019</b>	-
Hombres		1.059	1.924	9.879	-	1.160	3.906	-
Mujeres		1.356	2.419	18.073	-	4.117	2.113	-
<b>Jaén</b>		-	-	-	-	-	-	-
Hombres		-	-	-	-	-	-	-
Mujeres		-	-	-	-	-	-	-
<b>Málaga</b>		<b>5.523</b>	<b>7.385</b>	<b>22.034</b>	-	<b>29.963</b>	<b>5.261</b>	-
Hombres		2.650	3.564	10.143	-	9.681	1.922	-
Mujeres		2.873	3.821	11.891	-	20.282	3.339	-
<b>Sevilla</b>		<b>1.805</b>	<b>9.704</b>	<b>8.458</b>	-	<b>14.589</b>	<b>2.900</b>	-
Hombres		917	5.268	4.793	-	4.648	1.807	-
Mujeres		888	4.436	3.665	-	9.941	1.093	-
<b>Andalucía</b>		<b>44.987</b>	<b>62.402</b>	<b>390.197</b>	<b>143.993</b>	<b>106.493</b>	<b>202.976</b>	<b>979</b>
Hombres		<b>21.185</b>	<b>30.083</b>	<b>161.396</b>	<b>65.589</b>	<b>36.416</b>	<b>79.549</b>	<b>444</b>
Mujeres		<b>23.802</b>	<b>32.319</b>	<b>228.801</b>	<b>78.344</b>	<b>70.077</b>	<b>123.427</b>	<b>535</b>

FUENTE: Consejería de Salud. Sistema de Información de Asistencia Concertada (S.I.A.C.)



**TABLA 5.34. EVOLUCIÓN DEL NÚMERO DE ALTAS EN HOSPITALES PRIVADOS. AÑOS 2006-2010**

	2006	2007	2008	2009	2010
Almería	10.320	10.463	10.607	10.979	10.000
Cádiz	44.769	42.365	42.069	42.146	42.045
Córdoba	20.549	14.743	14.665	14.542	14.259
Granada	9.392	9.369	9.214	9.234	9.335
Huelva	6.821	6.442	6.015	5.769	6.161
Jaén	2.711	2.683	2.935	2.945	2.976
Málaga	55.616	62.444	59.075	63.375	54.725
Sevilla	46.918	47.316	51.507	52.973	52.460
<b>Andalucía</b>	<b>197.096</b>	<b>195.825</b>	<b>196.087</b>	<b>201.963</b>	<b>191.961</b>

FUENTE: Consejería de Salud. D.G. de Calidad, Investigación, Desarrollo e Innovación. SIAE

**TABLA 5.35. EVOLUCIÓN DEL NÚMERO DE ESTANCIAS EN HOSPITALES PRIVADOS. AÑOS 2006-2010**

	2006	2007	2008	2009	2010
Almería	45.663	45.479	40.322	41.653	36.135
Cádiz	233.729	217.095	204.977	196.366	191.958
Córdoba	71.562	64.494	64.111	59.249	51.756
Granada	103.341	108.091	109.859	99.345	98.277
Huelva	41.472	39.516	36.235	35.740	31.720
Jaén	8.435	7.728	8.497	9.242	7.978
Málaga	581.050	582.954	559.214	584.082	447.559
Sevilla	178.174	184.587	193.387	185.224	171.969
<b>Andalucía</b>	<b>1.263.426</b>	<b>1.249.944</b>	<b>1.216.602</b>	<b>1.210.901</b>	<b>1.037.352</b>

FUENTE: Consejería de Salud. D.G. de Calidad, Investigación, Desarrollo e Innovación. SIAE

**TABLA 5.36. EVOLUCIÓN DE LA ESTANCIA MEDIA EN HOSPITALES PRIVADOS. AÑOS 2006-2010**

	2006	2007	2008	2009	2010
Almería	4,42	4,35	3,80	3,79	3,61
Cádiz	5,22	5,12	4,87	4,66	4,57
Córdoba	3,48	4,37	4,37	4,07	3,63
Granada	11,00	11,54	11,92	10,76	10,53
Huelva	6,08	6,13	6,02	6,20	5,15
Jaén	3,11	2,88	2,90	3,14	2,68
Málaga	10,45	9,34	9,47	9,22	8,18
Sevilla	3,80	3,90	3,75	3,50	3,28
<b>Andalucía</b>	<b>6,41</b>	<b>6,38</b>	<b>6,20</b>	<b>6,00</b>	<b>5,40</b>

(días)

FUENTE: Consejería de Salud. D.G. de Calidad, Investigación, Desarrollo e Innovación. SIAE

**TABLA 5.36. EVOLUCIÓN DEL PORCENTAJE DE OCUPACIÓN EN HOSPITALES PRIVADOS. AÑOS 2006-2010**

	2006	2007	2008	2009	2010
Almería	69,50	69,22	61,21	64,11	55,93
Cádiz	51,72	47,77	53,70	51,93	47,90
Córdoba	68,08	59,69	59,18	55,59	50,64
Granada	80,43	82,49	84,55	80,05	78,96
Huelva	48,76	46,46	42,86	42,57	37,78
Jaén	77,03	50,41	55,28	60,29	52,04
Málaga	83,70	81,65	81,58	83,04	69,83
Sevilla	72,53	70,73	68,89	68,12	70,01
Andalucía	<b>63,07</b>	<b>68,14</b>	<b>69,44</b>	<b>69,26</b>	<b>61,82</b>

FUENTE: Consejería de Salud. D.G. de Calidad, Investigación, Desarrollo e Innovación. SIAE

**TABLA 5.38. EVOLUCIÓN DEL INTERVALO DE SUSTITUCIÓN EN HOSPITALES PRIVADOS. AÑOS 2006-2010**

	2006	2007	2008	2009	2010
Almería	1,89	1,87	2,34	2,12	2,85
Cádiz	4,87	5,60	4,19	4,31	4,97
Córdoba	1,63	2,95	3,02	3,25	3,54
Granada	2,57	2,45	2,18	2,68	2,80
Huelva	6,39	7,07	8,03	8,36	8,48
Jaén	0,93	2,83	2,34	2,07	2,47
Málaga	2,02	2,08	2,10	1,88	3,53
Sevilla	1,42	1,60	1,68	1,64	1,40
Andalucía	<b>3,73</b>	<b>2,97</b>	<b>2,70</b>	<b>2,66</b>	<b>3,34</b>

(días)

FUENTE: Consejería de Salud. D.G. de Calidad, Investigación, Desarrollo e Innovación. SIAE

**TABLA 5.39. EVOLUCIÓN DE LA ROTACIÓN ENFERMO-CAMA EN HOSPITALES PRIVADOS. AÑOS 2006-2010**

	2006	2007	2008	2009	2010
Almería	58,98	59,93	60,71	61,68	56,50
Cádiz	36,16	34,03	40,49	40,68	38,29
Córdoba	71,35	49,81	49,54	49,80	50,92
Granada	27,78	26,10	25,95	27,16	27,37
Huelva	29,27	27,65	26,04	25,08	26,79
Jaén	90,37	63,88	69,88	70,12	70,86
Málaga	29,39	32,14	32,10	32,89	31,16
Sevilla	70,45	66,81	67,78	71,10	77,95
Andalucía	<b>36,18</b>	<b>39,20</b>	<b>41,38</b>	<b>42,16</b>	<b>41,76</b>

FUENTE: Consejería de Salud. D.G. de Calidad, Investigación, Desarrollo e Innovación. SIAE

## 6. PROGRAMAS DE SALUD

### 1. PROGRAMAS DE SALUD INFANTIL Y ESCOLAR

TABLA 6.01. PROGRAMA DE DIAGNÓSTICO PRECOZ Y SEGUIMIENTO DE METABOLOPATÍAS CONGÉNITAS. AN

GRÁFICO 6.01. EVOLUCIÓN DE LOS CASOS DE METABOLOPATÍAS. ANDALUCÍA 2001-2011

TABLA 6.02. COBERTURAS DE VACUNACIÓN COMPLETA. AÑOS 2007-2011

GRÁFICO 6.02. PROGRAMA DE VACUNACIÓN, COBERTURAS DE VACUNACIÓN COMPLETA ANDALUCÍA 2001-2011

TABLA 6.03. COBERTURAS DE PRIMOVACUNACIÓN. AÑOS 2008-2011

GRÁFICO 6.03. PROGRAMA DE VACUNACIÓN, COBERTURAS DE PRIMOVACUNACIÓN. ANDALUCÍA 2001-2011

TABLA 6.04. COBERTURAS DE VACUNACIÓN DE TRIPLE VÍRICA. AÑOS 2008-2011

GRÁFICO 6.04. PROGRAMA DE VACUNACIÓN, COBERTURAS DE TRIPLE VÍRICA. ANDALUCÍA 2001-2011

TABLA 6.05. COBERTURAS DE VACUNACIÓN PAPILOMA. AÑO 2011

TABLA 6.06. ASISTENCIA DENTAL INFANTIL. AÑO 2011

TABLA 6.07. ASISTENCIA DENTAL INFANTIL, POR SEXO. AÑO 2011

TABLA 6.08. PROGRAMA DE SALUD ESCOLAR. VACUNACIONES CURSO ESCOLAR 2010-2011

### 2. PROGRAMAS DE ATENCIÓN A JÓVENES

TABLA 6.09. COBERTURA PUNTOS FORMA JOVEN Y CONSULTAS. CURSO 2011/2012

TABLA 6.10. FORMA JOVEN. Nº DE ASESORÍAS. CURSO 2011/2012

### 3. PROGRAMAS DE SALUD MATERNAL

TABLA 6.11. INDICADORES DEL PROGRAMA DE PLANIFICACIÓN FAMILIAR. AÑO 2011

TABLA 6.12. PROCESO ASISTENCIAL INTEGRADO EMBARAZO, PARTO Y PUERPERIO. AÑO 2011

TABLA 6.13. DISTRIBUCIÓN DE I.V.E. POR GRUPOS DE EDAD Y PROVINCIA DE RESIDENCIA. AÑO 2011

TABLA 6.14. MUJERES QUE REALIZARON I.V.E. SEGÚN NÚMERO DE ABORTOS VOLUNTARIOS ANTERIORES. A

GRÁFICO 6.05. EVOLUCIÓN DE LAS TASAS DE I.V.E. ANDALUCÍA Y ESPAÑA, 2000-2010

GRÁFICO 6.06. DISTRIBUCIÓN DE I.V.E. SEGÚN EL NIVEL DE INSTRUCCIÓN DE LA MUJER. ANDALUCÍA 2011

#### **4. PROGRAMAS DE SALUD EN GRUPOS DE SITUACIÓN DE RIESGO**

*TABLA 6.15. ATENCIÓN A PACIENTES CON PROCESOS CRÓNICOS EN ATENCIÓN PRIMARIA. AÑO 2011*

*TABLA 6.16. EVOLUCIÓN DE LA ATENCIÓN A PACIENTES CON PROCESOS CRÓNICOS EN ATENCIÓN PRIMARIA*

*TABLA 6.17. TASA DE CAPTACIÓN DEL PROGRAMA DE DETECCIÓN PRECOZ DEL CÁNCER DE MAMA. AÑOS 20*

*TABLA 6.18. TASA DE PARTICIPACIÓN DEL PROGRAMA DE DETECCIÓN PRECOZ DEL CÁNCER DE MAMA. AÑO.*

#### **5. SEGURIDAD ALIMENTARIA**

*GRÁFICO 6.07. ACTIVIDADES DE CONTROL OFICIAL EN ESTABLECIMIENTOS SANITARIOS. AÑO 2011*

#### **6. SEGURIDAD AMBIENTAL**

*TABLA.6.19. CALIDAD DE LAS AGUAS DE CONSUMO PÚBLICO: AGUAS CALIFICADAS NO POTABLES (POBLACIÓ*

*TABLA 6.20. RED DE VIGILANCIA SANITARIA DE ZONAS DE BAÑO DE CARÁCTER CONTINENTAL. TEMPORADA ,*

*TABLA 6.21. RED DE VIGILANCIA SANITARIA DE ZONAS DE BAÑO DE CARÁCTER MARÍTIMO. TEMPORADA DE E*

**TABLA 6.01. PROGRAMA DE DIAGNÓSTICO PRECOZ Y SEGUIMIENTO DE METABOLOPATÍAS CONGÉNITAS. AÑO 2011**

	R.Nº	HIPOTIROIDISMO	HPA	PKU
Almería	8.304	5	1	1
Cádiz	13.414	3	1	2
Córdoba	8.044	3	-	-
Granada	9.376	2	-	-
Huelva	5.740	1	-	1
Jaén	6.232	1	2	1
Málaga	17.382	7	2	1
Sevilla	22.572	9	3	3
<b>Andalucía</b>	<b>91.064</b>	<b>31</b>	<b>9</b>	<b>9</b>

R.N\* = recién nacidos sometidos a la prueba diagnóstica de hipotiroidismo y fenilcetonuria.

HPA= Hiperfenilalaninemia.

PKU= Fenilcetonuria

FUENTE: Consejería de Salud y Bienestar Social. Centros de Detección de Metabolopatías

**GRÁFICO 6.01. EVOLUCIÓN DE LOS CASOS DE METABOLOPATÍAS. ANDALUCÍA, 2001-2011**

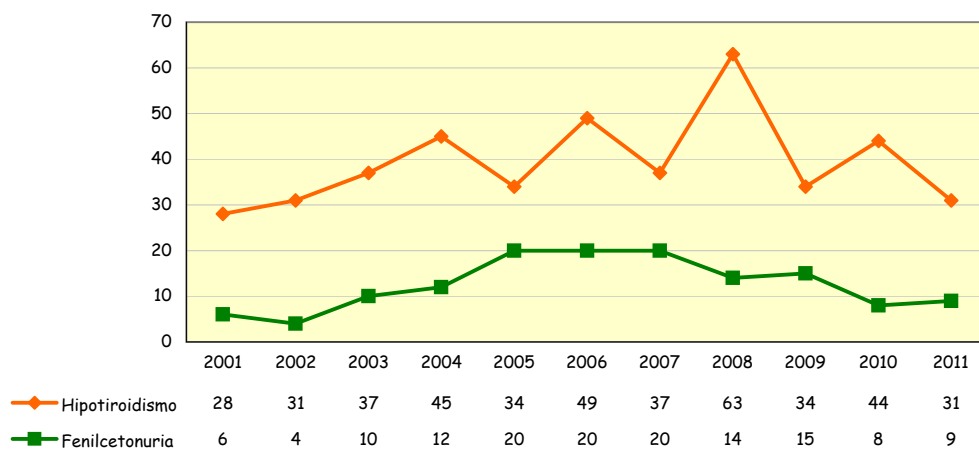

FUENTE: Consejería de Salud y Bienestar Social. Centros de Detección de Metabolopatías

**TABLA 6.02. COBERTURAS DE VACUNACIÓN COMPLETA. AÑOS 2008-2011**

	2008	2009	2010	2011
<b>Almería</b>	98,80	98,95	92,09	96,27
<b>Cádiz</b>	98,20	98,13	96,16	100,00
<b>Córdoba</b>	98,20	96,53	99,98	100,00
<b>Granada</b>	97,63	97,59	97,67	95,56
<b>Huelva</b>	98,22	85,44	97,72	82,81
<b>Jaén</b>	98,06	98,10	98,43	96,91
<b>Málaga</b>	98,41	98,11	99,19	99,10
<b>Sevilla</b>	98,70	97,34	98,34	99,34
<b>Andalucía</b>	<b>98,34</b>	<b>97,00</b>	<b>97,64</b>	<b>97,87</b>

Porcentaje de niños, que cumplieron dos años durante el período de evaluación, que reciben cuatro dosis de vacuna DTP, más cuatro de Polio, una de Triple vírica, cuatro de Hib, tres de HB y tres de Meningococo C.

FUENTE: Servicio Andaluz de Salud. SIGAP

**GRÁFICO 6.02. PROGRAMA DE VACUNACIÓN, COBERTURAS DE VACUNACIÓN COMPLETA. ANDALUCÍA 2001-2011**

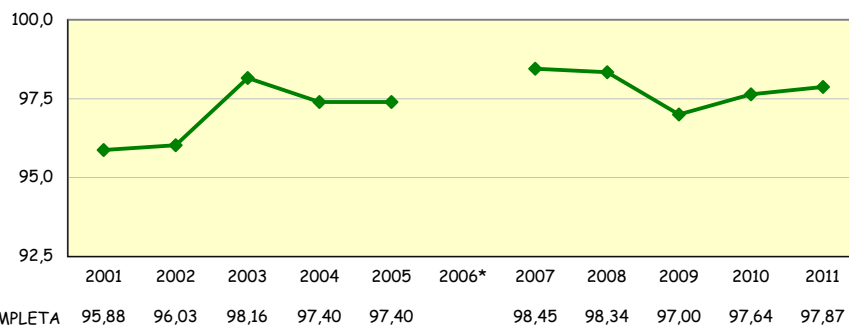

\*No se dispone de los datos

FUENTE: Servicio Andaluz de Salud. SIGAP

**TABLA 6.03. COBERTURAS DE PRIMOVACUNACIÓN. AÑOS 2008-2011**

	2008	2009	2010	2011
<b>Almería</b>	98,86	98,02	92,75	97,98
<b>Cádiz</b>	99,73	97,07	96,78	100,00
<b>Córdoba</b>	96,00	97,26	100,00	100,00
<b>Granada</b>	98,60	96,65	95,51	97,90
<b>Huelva</b>	96,01	96,98	97,60	96,86
<b>Jaén</b>	97,72	96,03	97,06	96,74
<b>Málaga</b>	99,75	92,42	93,84	98,01
<b>Sevilla</b>	94,84	97,98	96,76	98,97
<b>Andalucía</b>	<b>97,65</b>	<b>96,37</b>	<b>96,41</b>	<b>98,94</b>

Porcentaje de niños, que cumplieron un año durante el período de evaluación, que han recibido tres dosis de vacuna DTP (difteria, tétanos, tosferina), tres de Hib (Haemophilus Influenzae tipo B), tres de Hb (hepatitis B) y tres de Polio y dos de meningococo.

FUENTE: Servicio Andaluz de Salud. Diábaco y SIGAP

**GRÁFICO 6.03. COBERTURA DE PRIMOVACUNACIÓN. ANDALUCÍA 2001-2011**

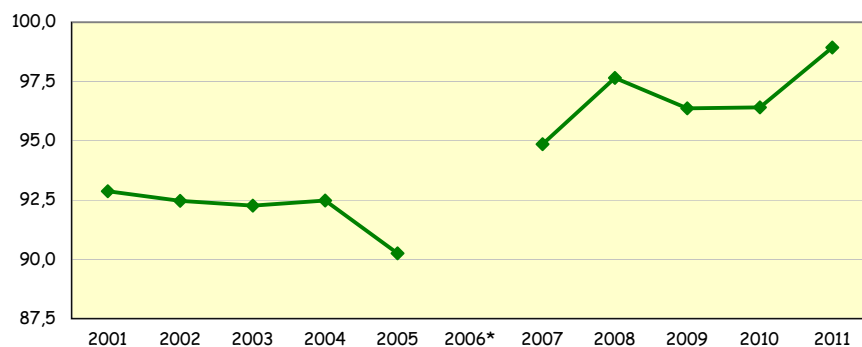

Primovacunación 92,87 92,47 92,27 92,48 90,25 94,86 97,649 96,37 96,41 98,94

\*No se dispone de los datos

FUENTE: Servicio Andaluz de Salud, Diábaco y SIGAP

**TABLA 6.04. COBERTURAS DE VACUNACIÓN DE TRIPLE VÍRICA. AÑOS 2008-2011**

	2008	2009	2010	2011
Almería	98,95	98,29	92,31	96,89
Cádiz	98,12	96,75	96,87	76,24
Córdoba	98,37	96,74	100,00	100,00
Granada	97,37	97,34	96,82	94,42
Huelva	97,38	88,34	97,51	84,00
Jaén	97,87	98,43	98,50	96,81
Málaga	98,61	97,90	98,99	99,16
Sevilla	95,23	93,79	97,68	99,76
Andalucía	<b>97,98</b>	<b>96,02</b>	<b>97,46</b>	<b>94,58</b>

Porcentaje de niños, que cumplieron dos años durante el periodo de evaluación, que reciben una dosis de vacuna Triple vírica (TV: sarampión, rubeola, parotiditis).

FUENTE: Servicio Andaluz de Salud, Diábaco y SIGAP

**GRÁFICO 6.04. PROGRAMA DE VACUNACIÓN, COBERTURAS DE TRIPLE VÍRICA. ANDALUCÍA 2001-2011**

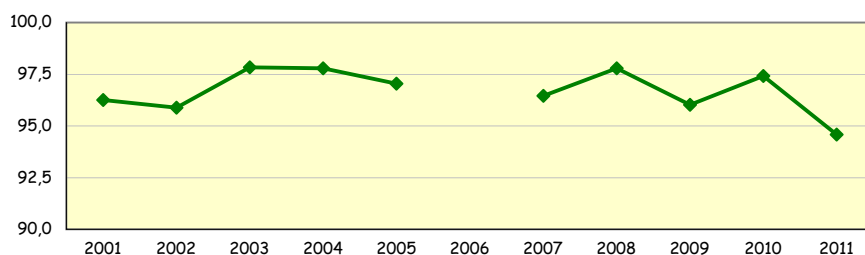

Triple Vírica 96,25 95,88 97,83 97,78 97,05 96,45 97,78 96,02 97,42 94,58

\*No se dispone de los datos

FUENTE: Servicio Andaluz de Salud, Diábaco y SIGAP

**TABLA 6.05. COBERTURAS DE VACUNACIÓN PAPILOMA. AÑO 2011**

	1ºDosis	2ºDosis	3ºDosis
<b>Almería</b>	52,93	50,12	40,25
<b>Cádiz</b>	48,52	46,36	37,63
<b>Córdoba</b>	53,28	51,29	43,64
<b>Granada</b>	40,44	37,57	29,95
<b>Huelva</b>	47,06	44,03	33,52
<b>Jaén</b>	60,10	57,36	46,26
<b>Málaga</b>	53,91	51,11	41,97
<b>Sevilla</b>	42,23	39,98	31,09
<b>Andalucía</b>	<b>48,84</b>	<b>46,32</b>	<b>37,30</b>

Cohorte de las niñas nacidas en 1996.

FUENTE: Servicio Andaluz de Salud. Diábaco y SIGAP



**TABLA 6.06. ASISTENCIA DENTAL INFANTIL. AÑO 2011**

	NIÑOS ATENDIDOS <sup>1</sup>				TRATAMIENTOS ESPECIALES Dentistas Sector Privado Contratado <sup>3</sup>		
	Dentistas Sector	Dentistas Públicos	Total	% Pb./Total.	Índice de Utilización <sup>2</sup>	Autorizados	Realizados
	Privado Contratado						
<b>Almería</b>	19.474	6.268	25.742	24,35	33,94	284	307
<b>Cádiz</b>	28.791	13.077	41.868	31,23	31,52	310	356
<b>Córdoba</b>	29.363	4.404	33.767	13,04	40,68	511	480
<b>Granada</b>	28.689	6.434	35.123	18,32	36,03	527	693
<b>Huelva</b>	9.478	7.586	17.064	44,46	31,14	242	268
<b>Jaén</b>	26.777	4.739	31.516	15,04	44,77	482	594
<b>Málaga</b>	28.645	15.580	44.225	35,23	26,57	425	425
<b>Sevilla</b>	56.434	13.239	69.673	19,00	33,71	1.531	1.559
<b>Andalucía</b>	<b>227.651</b>	<b>71.327</b>	<b>298.978</b>	<b>23,86</b>	<b>33,69</b>	<b>4.312</b>	<b>4.682</b>

Nota 1: Persona atendida, es aquella que acude por primera vez al dentista en el año de la prestación.

Nota 2: Índice de utilización, es el porcentaje de personas atendidas respecto al total de niños y niñas con derecho a la prestación, que son los residentes de su provincia o de Andalucía.

Nota 3: El nº de tratamientos realizados es mayor que el de autorizados porque se realizaron tratamientos autorizados en el último periodo del año

FUENTE: Consejería de Salud y Bienestar Social. D.G.de Planificación y Ordenación Farmacéutica

**TABLA 6.07. ASISTENCIA DENTAL INFANTIL, POR SEXO, AÑO 2011**

	Niños	Niñas	Total
<b>Almería</b>	12.810	12.932	<b>25.742</b>
<b>Cádiz</b>	20.706	21.162	<b>41.868</b>
<b>Córdoba</b>	16.838	16.929	<b>33.767</b>
<b>Granada</b>	17.450	17.673	<b>35.123</b>
<b>Huelva</b>	8.472	8.592	<b>17.064</b>
<b>Jaén</b>	15.576	15.940	<b>31.516</b>
<b>Málaga</b>	21.851	22.374	<b>44.225</b>
<b>Sevilla</b>	34.277	35.396	<b>69.673</b>
<b>Andalucía</b>	<b>147.980</b>	<b>150.998</b>	<b>298.978</b>

FUENTE: Consejería de Salud y Bienestar Social. D.G.de Planificación y Ordenación Farmacéutica

**TABLA 6.08. PROGRAMA DE SALUD ESCOLAR. VACUNACIONES CURSO ESCOLAR 2010-2011**

	Niños de 6 años vacunados de dTP		Niños de 12 años vacunados de varicela		Niños de 14 años vacunados de dT	
	Captación	Cobertura	Captación	Cobertura	Captación	Cobertura
<b>ALMERÍA</b>	4.698	54,83%	682	8,92%	2.523	34,28%
<b>CÁDIZ</b>	7.942	54,04%	966	7,42%	4.596	36,16%
<b>CÓRDOBA</b>	5.126	59,03%	906	10,90%	4.347	52,86%
<b>GRANADA</b>	2.821	27,03%	1.043	10,90%	4.209	43,72%
<b>HUELVA</b>	1.841	31,49%	213	4,04%	1.854	35,61%
<b>JAÉN</b>	643	9,34%	840	11,31%	2.603	35,94%
<b>MÁLAGA</b>	11.320	60,31%	1.790	10,95%	6.505	41,51%
<b>SEVILLA</b>	12.830	55,07%	1.902	9,57%	8.091	41,66%
<b>ANDALUCÍA</b>	<b>47.221</b>	<b>48,59%</b>	<b>8.342</b>	<b>9,54%</b>	<b>34.728</b>	<b>40,64%</b>

FUENTE: Servicio Andaluz de Salud. Diábaco y SIGAP

**TABLA 6.09. COBERTURA PUNTOS FORMA JOVEN Y CONSULTAS. CURSO 2010/2011**

	Nº centros educativos con E.S.O.	Nº centros con asesoría FORMA JOVEN	%
Almería	143	81	56,6
Cádiz	238	122	51,3
Córdoba	176	90	51,1
Granada	218	93	42,7
Huelva	118	60	50,8
Jaén	178	94	52,8
Málaga	274	126	46,0
Sevilla	327	155	47,4
<b>Andalucía</b>	<b>1.672</b>	<b>821</b>	<b>49,1</b>

FUENTE: Consejería de Salud y Bienestar Social. Sª Gral. de Salud Pública, Inclusión Social y Calidad de Vida.

**TABLA 6.10. FORMA JOVEN. Nº DE ASESORÍAS . CURSO 2010/2011**

	Nº de Asesorías Individuales	Nº de Asesorías grupales	Total
Almería	399	445	844
Cádiz	1.303	674	1.977
Córdoba	412	495	907
Granada	501	219	720
Huelva	746	212	958
Jaén	319	258	577
Málaga	1.357	616	1.973
Sevilla	1.572	575	2.147
<b>Andalucía</b>	<b>6.609</b>	<b>3.494</b>	<b>10.103</b>

FUENTE: Consejería de Salud. Sª Gral. de Salud Pública, Inclusión Social y Calidad de Vida.

TABLA 6.11. INDICADORES DEL PROGRAMA DE PLANIFICACIÓN FAMILIAR. AÑO 2011

	Captación	Cobertura General	Cobertura de Riesgo
Almería	5.214	3,01%	23,80%
Cádiz	5.689	1,80%	14,17%
Córdoba	2.216	1,16%	5,96%
Granada	1.911	0,81%	2,72%
Huelva	4.354	3,11%	3,33%
Jaén	608	0,39%	1,15%
Málaga	8.972	2,30%	7,85%
Sevilla	11.528	2,35%	14,17%
<b>Andalucía</b>	<b>40.492</b>	<b>1,93%</b>	<b>11,66%</b>

FUENTE: Servicio Andaluz de Salud. Diábaco y SIGAP

TABLA 6.12. PROCESO ASISTENCIAL INTEGRADO EMBARAZO, PARTO Y PUERPERIO. AÑO 2011

	Captación	Cobertura
Almería	7.216	85,11%
Cádiz	12.365	88,87%
Córdoba	7.045	87,81%
Granada	8.068	84,06%
Huelva	5.112	88,67%
Jaén	5.534	87,69%
Málaga	15.089	85,65%
Sevilla	20.049	86,28%
<b>Andalucía</b>	<b>80.478</b>	<b>86,59%</b>

FUENTE: Servicio Andaluz de Salud. Diábaco y SIGAP

TABLA 6.13. DISTRIBUCIÓN DE I.V.E. POR GRUPOS DE EDAD Y PROVINCIA DE RESIDENCIA. AÑO 2011\*

Edad	Almería	Cádiz	Córdoba	Granada	Huelva	Jaén	Málaga	Sevilla	Andalucía
10-14 años	14	17	3	6	13	4	19	35	111
15-19 años	269	487	265	352	236	182	668	855	3.314
20-24 años	523	764	519	598	461	290	1.213	1.482	5.850
25-29 años	543	717	425	542	460	210	1.260	1.294	5.451
30-34 años	505	586	293	404	379	157	1.045	1.048	4.417
35-39 años	308	371	195	269	258	105	677	703	2.886
40-44 años	96	144	75	86	89	39	262	240	1.031
45 años ó más	7	11	3	14	6	7	30	25	103
<b>TOTAL</b>	<b>2.265</b>	<b>3.097</b>	<b>1.778</b>	<b>2.271</b>	<b>1.902</b>	<b>994</b>	<b>5.174</b>	<b>5.682</b>	<b>23.163</b>

\* Datos provisionales: No están incluidas las residentes en Andalucía que abortaron fuera de la Comunidad Autónoma

FUENTE: Consejería de Salud, y Bienestar Social.Registro de IVE.

TABLA 6.14. MUJERES QUE REALIZARON I.V.E. SEGÚN NÚMERO DE ABORTOS VOLUNTARIOS ANTERIORES. ANDALUCÍA, AÑOS 2007-2011

	2007	2008	2009	2010	2011
Sin aborto previo	13.610	13.547	12.978	13.454	14.131
1 aborto previo	4.634	4.743	4.988	5.021	5.769
2 abortos previos	1.274	1.377	1.606	1.636	2.012
3 abortos prev. o más	801	844	920	959	1.251
No consta	39	63	51	51	-
<b>TOTAL</b>	<b>20.358</b>	<b>20.574</b>	<b>20.543</b>	<b>21.121</b>	<b>23.163</b>

\* Datos provisionales: No están incluidas las residentes en Andalucía que abortaron fuera de la Comunidad Autónoma

FUENTE: Consejería de Salud y Bienestar Social. Registro de IVE.

GRÁFICO 6.05. EVOLUCIÓN DE LAS TASAS DE I.V.E. ANDALUCÍA Y ESPAÑA, 2000-2011

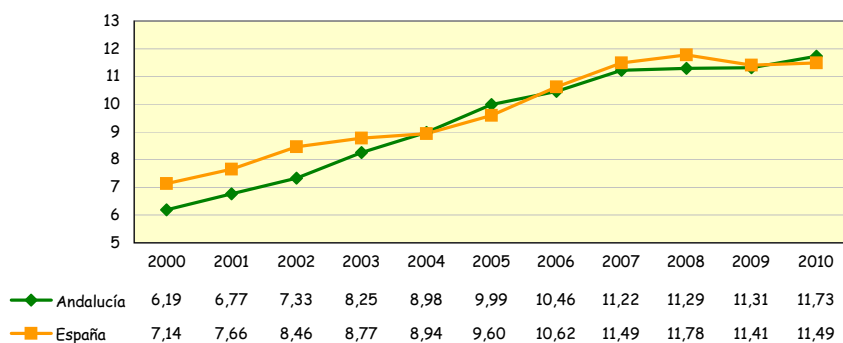

FUENTE: Ministerio de Sanidad y Consumo. Registro de IVE

Tasas por 1000 mujeres de 15-44 años. Población utilizada: Proyecciones de Población (INE)

**GRÁFICO 6.06. DISTRIBUCIÓN DE I.V.E. SEGÚN EL NIVEL DE INSTRUCCIÓN DE LA MUJER. ANDALUCÍA 2011\***

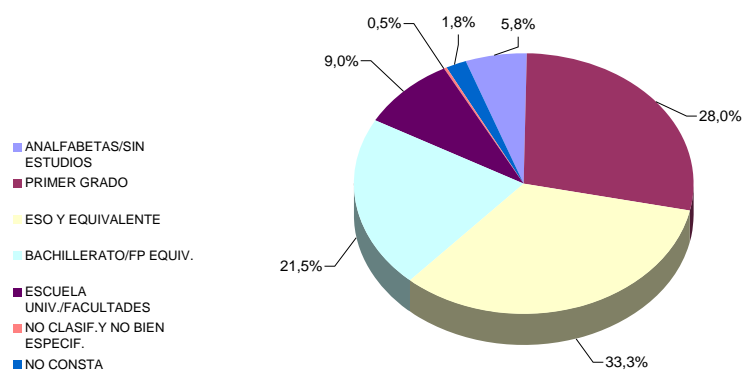

\* Datos provisionales: No están incluidas las residentes en Andalucía que abortaron fuera de la Comunidad Autónoma  
FUENTE: Consejería de Salud y Bienestar Social. Registro de IVE.

**TABLA 6.15. ATENCIÓN A PERSONAS CON PROCESOS CRÓNICOS EN ATENCIÓN PRIMARIA. AÑO 2011**

	Hipertensión arterial		Diabetes		EPOC	
	Captación	Cobertura	Captación	Cobertura	Captación	Cobertura
<b>ALMERÍA</b>	64.119	9,32%	41.277	6,00%	12.334	4,18%
<b>CÁDIZ</b>	126.510	10,62%	87.930	7,38%	17.261	3,10%
<b>CÓRDOBA</b>	104.213	13,11%	61.449	7,73%	17.745	4,45%
<b>GRANADA</b>	107.121	11,68%	60.998	6,65%	11.374	2,60%
<b>HUELVA</b>	66.526	12,92%	35.847	6,96%	7.658	3,20%
<b>JAÉN</b>	87.424	13,22%	47.060	7,11%	10.960	3,30%
<b>MÁLAGA</b>	172.648	11,41%	99.695	6,59%	23.201	3,24%
<b>SEVILLA</b>	208.517	11,08%	133.671	7,10%	29.471	3,37%
<b>ANDALUCÍA</b>	<b>937.078</b>	<b>11,48%</b>	<b>567.927</b>	<b>6,96%</b>	<b>130.004</b>	<b>3,38%</b>

Fuente: Servicio Andaluz de Salud. SIGAP-DIABACO

**TABLA 6.16. EVOLUCIÓN DE LA ATENCIÓN A PERSONAS CON PROCESOS CRÓNICOS EN ATENCIÓN PRIMARIA. ANDALUCÍA, AÑOS 2007-2011**

	2007	2008	2009	2010	2011
<b>Hipertensión Arterial</b>	855.711	861.956	887.691	918.556	937.078
<b>Diabetes</b>	423.968	445.960	484.320	542.762	567.927
<b>EPOC</b>	74.356	87.927	105.612	122.350	130.004

Fuente: Servicio Andaluz de Salud. SIGAP-DIABACO

**TABLA 6.17. TASA DE CAPTACIÓN DEL PROGRAMA DE DETECCIÓN PRECOZ DEL CÁNCER DE MAMA. AÑOS 2007-2011**

	2007	2008	2009	2010	2011
Almería	80,42	81,11	81,05	81,97	83,98
Cádiz	84,18	85,39	85,22	86,05	85,23
Córdoba	85,65	85,64	85,55	85,96	86,13
Granada	85,01	85,87	84,62	84,62	85,94
Huelva	84,39	84,71	84,78	85,27	85,99
Jaén	85,73	86,70	87,58	89,15	89,66
Málaga	82,78	83,88	83,70	84,99	85,35
Sevilla	69,56	71,18	72,62	73,98	77,83
<b>Andalucía</b>	<b>80,52</b>	<b>81,53</b>	<b>81,80</b>	<b>82,72</b>	<b>84,02</b>

Fuente: Servicio Andaluz de Salud

**TABLA 6.18. TASA DE PARTICIPACIÓN DEL PROGRAMA DE DETECCIÓN PRECOZ DEL CÁNCER DE MAMA. AÑOS 2007-2011**

	2007	2008	2009	2010	2011
Almería	76,78	78,26	77,67	78,78	78,39
Cádiz	81,49	82,36	81,92	82,62	81,27
Córdoba	83,64	83,87	83,45	83,91	84,00
Granada	83,33	84,18	83,22	82,57	84,00
Huelva	82,22	82,70	82,91	83,54	84,40
Jaén	82,41	83,61	84,26	85,88	86,59
Málaga	76,81	84,09	77,60	79,14	80,36
Sevilla	66,44	68,17	69,64	71,13	74,82
<b>Andalucía</b>	<b>77,25</b>	<b>79,38</b>	<b>78,51</b>	<b>79,46</b>	<b>80,16</b>

Fuente: Servicio Andaluz de Salud



**GRÁFICO 6.07. ACTIVIDADES DE CONTROL OFICIAL EN ESTABLECIMIENTOS SANITARIOS. AÑO 2011**

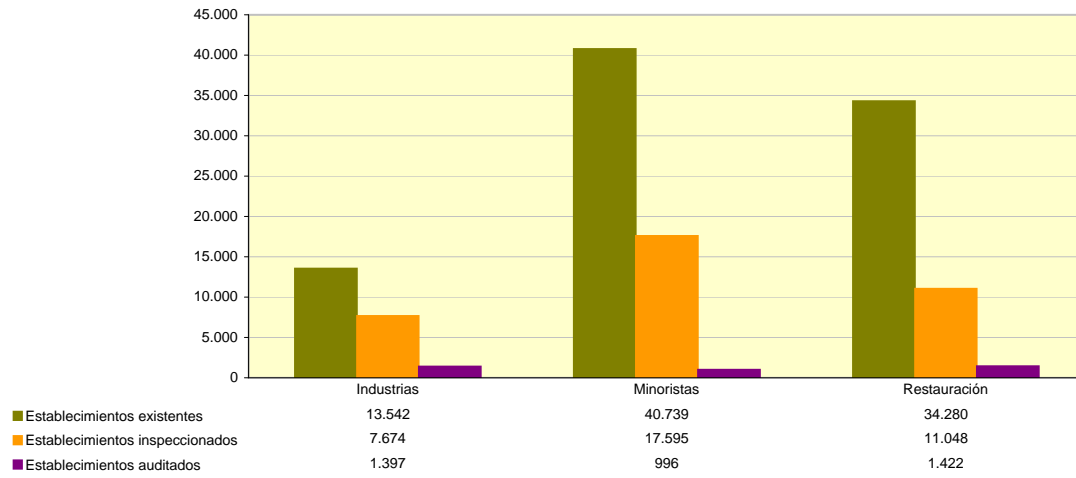

FUENTE: Consejería de Salud y Bienestar Social. S<sup>o</sup> Gral. de Salud Pública, Inclusión Social y Calidad de Vida.

**TABLA 6.19. CALIDAD DE LAS AGUAS DE CONSUMO PÚBLICO: AGUAS CALIFICADAS NO POTABLES. AÑO 201**

	POBLACIÓN AFECTADA				DURACIÓN DE LA SITUACIÓN (meses)			
	Municipios	Entidades	Poblacion		<1	1-4	4-8	8-12
	Número	Número	Habitantes	%*	%*	%*	%*	%*
<b>Almería</b>	33	91	123.443	18,04		0,01	0,12	17,90
<b>Cádiz</b>								
<b>Córdoba</b>	2	6	350	0,04				0,04
<b>Granada</b>	10	10	20.621	2,27				2,27
<b>Huelva</b>	4	4	867	0,17				0,17
<b>Jaén</b>	5	5	766	0,11				0,11
<b>Málaga</b>	11	11	7.569	0,48				0,48
<b>Sevilla</b>	4	4	6.164	0,32	0,32			
<b>ANDALUCÍA</b>	<b>69</b>	<b>131</b>	<b>159.780</b>	<b>1,92</b>	<b>0,07</b>	<b>0,001</b>	<b>0,010</b>	<b>1,85</b>

\* Porcentaje de población sobre total provincial

FUENTE: Consejería de Salud y Bienestar Social. Sº Gral. de Salud Pública, Inclusión Social y Calidad de Vida.

**TABLA 6.20. RED DE VIGILANCIA SANITARIA DE ZONAS DE BAÑO DE CARÁCTER CONTINENTAL. TEMPORADA BAÑO 2011**

	Zonas de baño	Puntos muestreo	Nº Análisis		Calificación Sanitaria de aguas				
			Muestréos	Microbio-lógicos	Macros-copicos	Excelente	Buena	Suficiente	Insuficiente
<b>Almería</b>	1	1	9	18	117	1	-	-	-
<b>Cádiz</b>	3	3	29	58	377	-	2	-	1
<b>Granada</b>	7	7	61	122	793	3	1	2	1
<b>Jaén</b>	9	9	48	96	624	5	3	-	1
<b>Málaga</b>	5	6	25	50	325	3	2	-	-
<b>Sevilla</b>	1	1	5	10	65	-	-	1	-
<b>ANDALUCÍA</b>	<b>26</b>	<b>27</b>	<b>177</b>	<b>354</b>	<b>2.301</b>	<b>12</b>	<b>8</b>	<b>3</b>	<b>3</b>

Análisis Microbiológicos: Escherichia coli y Enterococos intestinales

Análisis Macroscópicos del agua: Temperatura, Transparencia a 1 m., Color, Sustancias tensioactivas, Aceites minerales, Residuos alquitranados, Residuos cristal, Residuos plásticos, Residuos caucho, Maderas, Residuos orgánicos, Otros residuos, Algas en descomposición y Tipo de algas

FUENTE: Consejería de Salud y Bienestar Social. S<sup>a</sup> Gral. de Salud Pública, Inclusión Social y Calidad de Vida.

**TABLA 6.21. RED DE VIGILANCIA SANITARIA DE ZONAS DE BAÑO DE CARÁCTER MARÍTIMO. TEMPORADA DE BAÑO 2017**

	Número de Playas	Puntos muestreo	Muestras	Nº Análisis	
				Microbiológicos	Macroscópicos
<b>Almería</b>	75	90	810	1.620	10.530
<b>Cádiz</b>	53	75	717	1.434	9.321
<b>Granada</b>	29	36	324	648	4.212
<b>Huelva</b>	15	47	424	848	5.512
<b>Málaga</b>	81	93	852	1.704	11.076
<b>ANDALUCÍA</b>	<b>253</b>	<b>341</b>	<b>3.127</b>	<b>6.254</b>	<b>40.651</b>

Análisis Microbiológicos: Escherichia coli y Enterococos intestinales

Análisis Macroscópicos del agua: Temperatura, Transparencia A 1 M., Color, Medusas, Sustancias tensioactivas, Aceites minerales, Residuos alquitranados, Residuos cristal, Residuos plásticos, Residuos caucho, Maderas, Residuos orgánicos, Otros residuos, Algas en descomposición y Tipo de algas

FUENTE: Consejería de Salud y Bienestar Social. Sª Gral. de Salud Pública, Inclusión Social y Calidad de Vida.

## 7. GARANTÍA DE DERECHOS

*TABLA 7.01. NÚMERO DE INSCRIPCIONES EN EL REGISTRO DE VOLUNTADES ANTICIPADAS DE ANDALUCÍA, POR EDAD Y SEXO. AÑO 2011*

*TABLA 7.02. NÚMERO DE INSCRIPCIONES EN EL REGISTRO DE VOLUNTADES ANTICIPADAS DE ANDALUCÍA, POR EDAD, SEXO Y PROVINCIA, ACUMULADO DURANTE LOS AÑOS 2004 A 2011*

*TABLA 7.03. SEGUNDA OPINIÓN MÉDICA. SOLICITUDES PRESENTADAS POR CIRCUNSTANCIA CLÍNICA. AÑO 2011*

*TABLA 7.04. INFORMES DE SEGUNDA OPINIÓN MÉDICA EMITIDOS POR CIRCUNSTANCIA CLÍNICA Y PROVINCIA. AÑO 2011*

*TABLA 7.05. INTERVENCIÓN QUIRÚRGICA PROGRAMABLE. PACIENTES Y DEMORA MEDIA. DECRETO 209/01 (180 DÍAS). DICIEMBRE 2011*

*TABLA 7.06. INTERVENCIÓN QUIRÚRGICA PROGRAMABLE. PACIENTES Y DEMORA MEDIA. ORDEN DE 120 DÍAS. DICIEMBRE 2011*

*TABLA 7.07. CONSULTAS EXTERNAS. PACIENTES Y TIEMPOS DE RESPUESTA MEDIA. DICIEMBRE 2011*

*TABLA 7.08. PRUEBAS DIAGNÓSTICAS. PACIENTES Y TIEMPOS DE RESPUESTA MEDIA . DICIEMBRE 2011*

**TABLA 7.01. NÚMERO DE INSCRIPCIONES EN EL REGISTRO DE VOLUNTADES ANTICIPADAS DE ANDALUCÍA, POR EDAD, SEXO Y PROVINCIA. AÑO 2011**

	Almería	Cádiz	Córdoba	Granada	Huelva	Jaén	Málaga	Sevilla	Andalucía
<b>18-29 años</b>	<b>18</b>	<b>21</b>	<b>27</b>	<b>44</b>	<b>21</b>	<b>23</b>	<b>78</b>	<b>57</b>	<b>289</b>
Mujeres	11	12	17	24	11	12	42	35	164
Hombres	7	9	10	20	10	11	36	22	125
<b>30-44 años</b>	<b>66</b>	<b>94</b>	<b>68</b>	<b>116</b>	<b>41</b>	<b>38</b>	<b>172</b>	<b>151</b>	<b>746</b>
Mujeres	38	57	36	74	26	18	90	84	423
Hombres	28	37	32	42	15	20	82	67	323
<b>45-59 años</b>	<b>94</b>	<b>136</b>	<b>90</b>	<b>164</b>	<b>39</b>	<b>51</b>	<b>230</b>	<b>257</b>	<b>1.061</b>
Mujeres	58	77	53	105	27	22	135	152	629
Hombres	36	59	37	59	12	29	95	105	432
<b>60-69 años</b>	<b>63</b>	<b>70</b>	<b>47</b>	<b>109</b>	<b>26</b>	<b>32</b>	<b>145</b>	<b>158</b>	<b>650</b>
Mujeres	40	41	30	66	16	14	83	90	380
Hombres	23	29	17	43	10	18	62	68	270
<b>70-79 años</b>	<b>32</b>	<b>38</b>	<b>24</b>	<b>57</b>	<b>24</b>	<b>16</b>	<b>112</b>	<b>94</b>	<b>397</b>
Mujeres	20	21	15	36	19	11	68	58	248
Hombres	12	17	9	21	5	5	44	36	149
<b>&gt;80 años</b>	<b>13</b>	<b>18</b>	<b>12</b>	<b>27</b>	<b>3</b>	<b>2</b>	<b>33</b>	<b>26</b>	<b>134</b>
Mujeres	6	13	7	20	3	1	22	20	92
Hombres	7	5	5	7		1	11	6	42
<b>Total</b>	<b>286</b>	<b>377</b>	<b>268</b>	<b>517</b>	<b>154</b>	<b>162</b>	<b>770</b>	<b>743</b>	<b>3.277</b>
<b>Mujeres</b>	<b>173</b>	<b>221</b>	<b>158</b>	<b>325</b>	<b>102</b>	<b>78</b>	<b>440</b>	<b>439</b>	<b>1.936</b>
<b>Hombres</b>	<b>113</b>	<b>156</b>	<b>110</b>	<b>192</b>	<b>52</b>	<b>84</b>	<b>330</b>	<b>304</b>	<b>1.341</b>

Fuente: Consejería de Salud y Bienestar Social. Registro de Voluntades Vitales Anticipadas de Andalucía

**TABLA 7.02. NÚMERO DE INSCRIPCIONES EN EL REGISTRO DE VOLUNTADES ANTICIPADAS DE ANDALUCÍA, POR EDAD, SEXO Y PROVINCIA, ACUMULADO DURANTE LOS AÑOS 2004 A 2011**

	Almería	Cádiz	Córdoba	Granada	Huelva	Jaén	Málaga	Sevilla	Andalucía
<b>18-29 años</b>	<b>172</b>	<b>275</b>	<b>269</b>	<b>467</b>	<b>101</b>	<b>178</b>	<b>661</b>	<b>426</b>	<b>2.549</b>
Mujeres	104	155	150	272	57	105	381	249	1.473
Hombres	68	120	119	195	44	73	280	177	1.076
<b>30-44 años</b>	<b>412</b>	<b>742</b>	<b>469</b>	<b>867</b>	<b>267</b>	<b>306</b>	<b>1.474</b>	<b>1.157</b>	<b>5.694</b>
Mujeres	233	427	266	510	159	173	832	672	3.272
Hombres	179	315	203	357	108	133	642	485	2.422
<b>45-59 años</b>	<b>448</b>	<b>917</b>	<b>558</b>	<b>1.092</b>	<b>245</b>	<b>374</b>	<b>1.773</b>	<b>1.429</b>	<b>6.836</b>
Mujeres	273	549	320	702	155	203	1.086	883	4.171
Hombres	175	368	238	390	90	171	687	546	2.665
<b>60-69 años</b>	<b>295</b>	<b>462</b>	<b>236</b>	<b>551</b>	<b>135</b>	<b>167</b>	<b>1.016</b>	<b>848</b>	<b>3.710</b>
Mujeres	171	280	142	328	78	98	624	518	2.239
Hombres	124	182	94	223	57	69	392	330	1.471
<b>70-79 años</b>	<b>163</b>	<b>251</b>	<b>163</b>	<b>310</b>	<b>80</b>	<b>114</b>	<b>625</b>	<b>429</b>	<b>2.135</b>
Mujeres	91	144	94	201	56	78	378	263	1.305
Hombres	72	107	69	109	24	36	247	166	830
<b>&gt;80 años</b>	<b>61</b>	<b>60</b>	<b>52</b>	<b>88</b>	<b>9</b>	<b>22</b>	<b>154</b>	<b>88</b>	<b>534</b>
Mujeres	40	38	35	54	7	14	95	64	347
Hombres	21	22	17	34	2	8	59	24	187
<b>Total</b>	<b>1.551</b>	<b>2.707</b>	<b>1.747</b>	<b>3.375</b>	<b>837</b>	<b>1.161</b>	<b>5.703</b>	<b>4.377</b>	<b>21.458</b>
<b>Mujeres</b>	<b>912</b>	<b>1.593</b>	<b>1.007</b>	<b>2.067</b>	<b>512</b>	<b>671</b>	<b>3.396</b>	<b>2.649</b>	<b>12.807</b>
<b>Hombres</b>	<b>639</b>	<b>1.114</b>	<b>740</b>	<b>1.308</b>	<b>325</b>	<b>490</b>	<b>2.307</b>	<b>1.728</b>	<b>8.651</b>

Fuente: Consejería de Salud y Bienestar Social. Registro de Voluntades Vitales Anticipadas de Andalucía

TABLA 7.03. SEGUNDA OPINIÓN MÉDICA. SOLICITUDES PRESENTADAS POR CIRCUNSTANCIA CLÍNICA. AÑO 2011

	Año 2011	
	Número	%
Neoplasias malignas	116	28,09
Enfermedades raras	33	7,99
Tumores cereb.-raqu-medulares	9	2,18
Columna	7	1,69
Enfermedades degenerativas	8	1,94
Transplantes de órganos	6	1,45
Epilepsias	1	0,24
ACV y Tromboemolias	1	0,24
Aparato locomotor	3	0,73
Cardiocongénitas	1	0,24
Parálisis cerebral infantil	1	0,24
Aneurisma	3	0,73
Escoliosis	2	0,48
No incluido en el decreto	222	53,75
<b>Total</b>	<b>413</b>	<b>100,0</b>

Fuente: Salud Responde.

TABLA 7.04. INFORMES DE SEGUNDA OPINIÓN MÉDICA EMITIDOS POR CIRCUNSTANCIA CLÍNICA Y PROVINCIA. AÑO 2011

	Almería	Cádiz	Córdoba	Granada	Huelva	Jaén	Málaga	Sevilla	Andalucía
Neoplasias malignas	9	25	4	12 / 1*	8	10	7	12	<b>88</b>
Enfermedades raras	1	4	1	1	1	4	5	3	<b>20</b>
Tumores cereb.-raqu-medulares	-	1	1		1 / 1*	2	1	1	<b>8</b>
Columna	1	2	-	1	1	1	-	-	<b>6</b>
Enfermedades degenerativas	1	1	1	-	-	1	-	-	<b>4</b>
Transplantes de órganos	1	-	-	1	-	1	1	-	<b>4</b>
Epilepsias	-	1	-	-	-	-	-	-	<b>1</b>
Oftalmológicas	-	-	-	-	-	-	-	-	<b>-</b>
ACV y Tromboemolias	-	1	-	-	-	-	-	-	<b>1</b>
Aparato locomotor	1	-	-	1	-	-	-	-	<b>2</b>
Cardiocongénitas	-	-	-	-	-	-	-	1	<b>1</b>
Parálisis cerebral infantil	-	-	-	-	-	-	-	-	<b>-</b>
Aneurisma	1	-	-	-	-	-	-	-	<b>1</b>
Escoliosis	-	-	-	1	-	-	1	-	<b>2</b>
Coronarias	-	-	-	-	-	-	-	-	<b>-</b>
<b>Tótal</b>	<b>15</b>	<b>35</b>	<b>7</b>	<b>18</b>	<b>12</b>	<b>19</b>	<b>15</b>	<b>17</b>	<b>138</b>

\* Informe Discrepante

Fuente: Unidad Central de Tramitación de la Segunda Opinión Médica. Salud Responde.



**TABLA 7.05. INTERVENCIÓN QUIRURGICA PROGRAMABLE. PACIENTES Y DEMORA MEDIA.  
DECRETO 209/01 (180 DÍAS). DICIEMBRE 2011**

	Diciembre 2011	
	Pacientes	Demora media
Almería	4.031	53
Cádiz	6.445	56
Córdoba	4.455	52
Granada	6.815	56
Huelva	3.371	58
Jaén	4.014	57
Málaga	12.078	60
Sevilla	13.695	56
<b>Andalucía</b>	<b>54.904</b>	<b>57</b>

(días)

Fuente: Servicio Andaluz de Salud

**TABLA 7.06. INTERVENCIÓN QUIRURGICA PROGRAMABLE. PACIENTES Y DEMORA MEDIA.  
ORDEN DE 120 DÍAS. DICIEMBRE 2011**

	Diciembre 2011	
	Pacientes	Demora media
Almería	1.928	47
Cádiz	2.718	49
Córdoba	2.070	48
Granada	3.472	48
Huelva	1.647	50
Jaén	2.048	50
Málaga	5.345	53
Sevilla	6.009	49
<b>Andalucía</b>	<b>25.237</b>	<b>50</b>

(días)

Fuente: Servicio Andaluz de Salud

**TABLA 7.07. CONSULTAS EXTERNAS. PACIENTES Y TIEMPOS DE RESPUESTA MEDIA. DICIEMBRE 2011**

	Diciembre 2011	
	Pacientes	Tiempo medio
Almería	13.832	45
Cádiz	26.845	47
Córdoba	18.688	42
Granada	19.645	43
Huelva	13.249	47
Jaén	12.854	40
Málaga	43.244	49
Sevilla	55.606	49
Andalucía	<b>203.963</b>	<b>46</b>

(días)

Fuente: Servicio Andaluz de Salud

**TABLA 7.08. PRUEBAS DIAGNÓSTICAS. PACIENTES Y TIEMPOS DE RESPUESTA MEDIA .DICIEMBRE 2011**

	Diciembre 2011	
	Pacientes	Tiempo medio
Almería	813	20
Cádiz	1.437	18
Córdoba	1.970	23
Granada	1.535	23
Huelva	2.136	22
Jaén	1.328	23
Málaga	3.069	22
Sevilla	3.865	21
Andalucía	<b>16.153</b>	<b>22</b>

(días)

Fuente: Servicio Andaluz de Salud