

Consejería de Agricultura y Pesca

Anuario de Estadísticas Agrarias  
y Pesqueras de Andalucía

2001



**Edita:** © Consejería de Agricultura y Pesca  
Junta de Andalucía

**Pública:** Viceconsejería  
Servicio de Publicaciones y Divulgación

**Coordina y elabora:** Secretaría General de Agricultura y Pesca  
Servicio de Estudios y Estadísticas

**Maqueta e imprime:** Ideas Exclusivas y Publicidad, S.L.

**Depósito Legal:** SE-541-04

## PRESENTACIÓN

La Consejería de Agricultura y Pesca de la Junta de Andalucía viene publicando desde hace años la información estadística de los sectores agrario y pesquero de Andalucía a través de Boletines, Memorias, Anuarios y en los últimos años desde la página web que posee en Internet, con el fin de dar a conocer a la sociedad los datos relativos a la agricultura y la pesca andaluzas.

El Anuario de estadísticas Agrarias y Pesqueras de 2001 que ahora se edita, recoge en un volumen único los datos definitivos de las estadísticas de la agricultura, ganadería y pesca del año 2001, es decir las producciones agrícolas cosechadas en el año que se indica, salvo en los cítricos y el olivar, cuyas producciones se atribuyen al año en que comienza la recolección aunque ésta continúa en los primeros meses del año 2002.

Con esta publicación se da cumplimiento a la Ley del Plan Estadístico de Andalucía 1998-2001 y al programa Estadístico Anual correspondiente a 2001 que incluye la difusión de los datos estadísticos agrarios y pesqueros definitivos de dos años atrás.

Las fuentes de obtención de datos son en su mayoría, operaciones estadísticas incluidas en el Plan y Programa Estadístico antes señalados, elaborándose por los Departamentos de Estudios y Estadísticas provinciales y regional.

Esta publicación no hubiera sido posible sin la colaboración de un gran número de personas tanto de la Administración Pública como del sector privado, a los que desde estas líneas esta Consejería agradece su colaboración.

**Paulino Plata Cánovas**  
*Consejero de Agricultura y Pesca*

# ÍNDICE

<b>1.ª PARTE: TERRITORIO Y CLIMATOLOGÍA.....</b>	<b>15</b>
<b>1.1. TERRITORIO.....</b>	<b>17</b>
1.1.1. Extensión superficial según zonas altimétricas por provincias. (km <sup>2</sup> ).....	17
1.1.2. Comarcas agrarias por provincias. ....	18
<b>1.2. CLIMATOLOGÍA.....</b>	<b>28</b>
1.2.1. Valores climatológicos en diversas estaciones por áreas geográficas. Año 2001.....	28
1.2.2. Valores de precipitaciones. Año Agrícola 2000-2001. ....	31
<b>1.3. HIDROGRAFÍA.....</b>	<b>31</b>
1.3.2. Recursos hidráulicos según cuencas y subcuencas. Año 2001. ....	31
1.3.2. Evolución mensual de los embalses.....	34
1.3.3. Demanda de agua para regadío según cuencas hidrográficas y zonas regables. Año 2001. ..	35
<b>2ª PARTE: DEMOGRAFÍA.....</b>	<b>37</b>
<b>2.1. DEMOGRAFÍA.....</b>	<b>39</b>
2.1.1. Evolución de la población de derecho según sexo por provincias. Años 1950-2001.....	39
2.1.2. Densidad de población de derecho. Años 1940-2001. (Hab./km <sup>2</sup> ).....	40
<b>2.2. POBLACIÓN ACTIVA.....</b>	<b>40</b>
2.2.1. Población de 16 y más años según su relación con la actividad económica por provincias. Año 2001. ....	40
2.2.2. Evolución de la población ocupada por provincias. (1991 - 2001).....	41
2.2.3. Evolución de la población ocupada según grupos de edad y sexo. Andalucía. (1991 - 2001)..	41
2.2.4. Evolución de la población ocupada según sectores económicos. Andalucía. (1991 - 2001)....	41
2.2.5. Evolución de la población parada por provincias. Andalucía. (1991 - 2001).....	42
2.2.6. Poblaciones activas y ocupadas en Andalucía y España. Sector agrario. (1999 - 2001).....	42
2.2.7. Población activa y ocupada en Andalucía y España. Sector agrario y total. Año 2001.....	43
2.2.8. U.E. Porcentaje de asalariados sobre el total de ocupados en Agricultura. (1990 - 1999). ....	44
2.2.9. C.E. Relación entre la población ocupada agraria/población ocupada total %. (1991- 2001). .	44
2.2.10. Evolución del paro registrado por provincias. (1991 - 2001). ....	45
2.2.11. Evolución del paro registrado en Andalucía por sectores económicos. (1991 - 2001).....	45
<b>3ª PARTE: CENSO AGRARIO.....</b>	<b>47</b>
<b>3.1. CENSO AGRARIO.....</b>	<b>49</b>
3.1.1. Principales características censales por provincias. Año 1999. ....	49
3.1.2. Explotaciones agrarias. Características censales según tamaño de las explotaciones por provincias. Año 1999. ....	50
3.1.3. Explotaciones agrarias. Características censales según régimen de tenencia por provincias. Año 1999. ....	51
3.1.4. Trabajadores en las explotaciones agrarias por provincias. Año 1999. ....	52
3.1.5. Explotaciones agrarias según la personalidad jurídica del titular de la explotación por provincias Año 1999. ....	52
3.1.6. Distribución general de la superficie. ....	53
3.1.7. Aprovechamiento de las tierras labradas.....	54
3.1.8. Aprovechamiento de las tierras labradas en secano.....	54
3.1.9. Aprovechamiento de las tierras labradas en regadío. ....	55
3.1.10. Tierras para pastos permanentes.....	55
3.1.11. Otras tierras. ....	56
3.1.12. Especies arbóreas forestales. ....	56

<b>4ª PARTE: DISTRIBUCIÓN DE LA TIERRA.....</b>	<b>57</b>
<b>4.1. DISTRIBUCIÓN GENERAL DE TIERRAS (HA). 2001.....</b>	<b>59</b>
4.1.1. Tierras ocupadas por cultivos herbáceos.....	59
4.1.2. Barbechos y otras tierras no ocupadas.....	59
4.1.3. Tierras ocupadas por cultivos leñosos.....	59
4.1.4. Total tierras de cultivo.....	60
4.1.5. Prados naturales.....	60
4.1.6. Pastizales.....	60
4.1.7. Total prados y pastizales.....	61
4.1.8. Aprovechamiento. Monte maderable.....	61
4.1.9. Aprovechamiento. Monte abierto.....	61
4.1.10. Aprovechamiento. Monte leñoso.....	62
4.1.11. Total terreno forestal.....	62
4.1.12. Erial a pastos.....	62
4.1.13. Espartizal.....	63
4.1.14. Terreno improductivo.....	63
4.1.15. Superficie no agrícola.....	63
4.1.16. Ríos y lagos.....	64
4.1.17. Total otras superficies.....	64
4.1.18. Total superficie provincial.....	64
<b>4.2. RESUMEN PROVINCIAL POR GRUPO DE CULTIVO (HA.). 2001.....</b>	<b>65</b>
4.2.1. Cereales para grano.....	65
4.2.2. Leguminosas para grano.....	65
4.2.3. Tubérculos consumo humano.....	65
4.2.4. Cultivos industriales.....	66
4.2.5. Flores y plantas ornamentales.....	66
4.2.6. Cultivos forrajeros.....	66
4.2.7. Hortalizas.....	67
4.2.8. Total cultivos herbáceos.....	67
4.2.9. Cítricos.....	67
4.2.10. Frutales.....	68
4.2.11. Viñedo.....	68
4.2.12. Olivar.....	68
4.2.13. Otros cultivos leñosos.....	69
4.2.14. Viveros.....	69
4.2.15. Total cultivos leñosos.....	69
<b>5ª PARTE: SUPERFICIES Y PRODUCCIONES AGRÍCOLAS.....</b>	<b>71</b>
<b>5.1. CEREALES PARA GRANO.....</b>	<b>73</b>
5.1.1. Trigo duro.....	73
5.1.2. Trigo semiduro y blando.....	73
5.1.3. Trigo. Resumen general.....	74
5.1.4. Cebada caballar (6 carreras).....	74
5.1.5. Cebada cervecera (2 carreras).....	75
5.1.6. Cebada. Resumen general.....	75
5.1.7. Avena.....	76
5.1.8. Centeno.....	76
5.1.9. Escaña.....	77
5.1.10. Tranquillón.....	77
5.1.11. Triticale.....	78
5.1.12. Arroz (cáscara).....	78
5.1.13. Maíz híbrido.....	79
5.1.14. Maíz. Resumen general.....	79
5.1.15. Sorgo.....	80
5.1.16. Mijo.....	80
5.1.17. Alpiste.....	81

5.1.18. Otros cereales.....	81
5.1.19. Total cereales grano.....	82
<b>5.2. LEGUMINOSAS PARA GRANO.....</b>	<b>83</b>
5.2.1. Judías secas.....	83
5.2.2. Habas secas.....	83
5.2.3. Lentejas.....	84
5.2.4. Garbanzos.....	84
5.2.5. Guisantes secos. Resumen general.....	85
5.2.6. Veza.....	85
5.2.7. Altramuz.....	86
5.2.8. Yeros.....	86
5.2.9. Otras leguminosas.....	87
5.2.10. Total leguminosas grano.....	87
<b>5.3. TUBÉRCULOS PARA CONSUMO HUMANO.....</b>	<b>88</b>
5.3.1. Patata extratemprana (recolección entre 15 de enero y 15 de abril).....	88
5.3.2. Patata temprana (recolección entre 15 de abril y 15 de junio).....	88
5.3.3. Patata media estación (recolección entre 15 de junio y 15 de septiembre).....	89
5.3.4. Patata tardía (recolección entre 30 de septiembre y 15 de enero año siguiente).....	89
5.3.5. Patata. Resumen general.....	90
5.3.6. Batata.....	90
5.3.7. Boniato.....	91
5.3.8. Total tubérculos consumo humano.....	91
<b>5.4. CULTIVOS INDUSTRIALES.....</b>	<b>92</b>
<b>AZUCARERAS.....</b>	<b>92</b>
5.4.1. Caña de azúcar.....	92
5.4.2. Remolacha azucarera.....	92
<b>TEXTILES.....</b>	<b>93</b>
5.4.3. Algodón Bruto.....	93
5.4.4. Lino textil (fibra).....	93
<b>OLEAGINOSAS.....</b>	<b>94</b>
5.4.5. Algodón (semilla).....	94
5.4.6. Lino Oleaginoso.....	94
5.4.7. Cacahuete (sin descortezar).....	95
5.4.8. Girasol.....	95
5.4.9. Cártamo.....	96
5.4.10. Soja.....	96
5.4.11. Colza.....	97
<b>CONDIMENTOS.....</b>	<b>97</b>
5.4.12. Pimiento para pimentón (desecado).....	97
5.4.13. Anís.....	98
<b>VARIOS.....</b>	<b>98</b>
5.4.14. Tabaco (seco no fermentado).....	98
5.4.15. Lavanda y lavandín.....	99
5.4.16. Otros cultivos industriales.....	99
5.4.17. Total cultivos industriales.....	100
<b>CULTIVOS PARA FLOR CORTADA.....</b>	<b>100</b>
5.4.18. Claveles tipo americano.....	100
5.4.19. Otras variedades de claveles.....	101
5.4.20. Claveles. Resumen general.....	101
5.4.21. Rosas baccara o rouge meilland.....	102
5.4.22. Otras variedades de rosas.....	102
5.4.23. Rosas. Resumen general.....	103
5.4.24. Otras flores.....	103

5.4.25.	Total flores. ....	104
5.4.26.	Plantas ornamentales. ....	104
<b>5.5.</b>	<b>CULTIVOS FORRAJEROS Y PASTOS. ....</b>	<b>105</b>
5.5.1.	Cereales de invierno para forraje. ....	105
5.5.2.	Maíz forrajero. ....	105
5.5.3.	Sorgo forrajero. ....	106
5.5.4.	Ballico. ....	106
5.5.5.	Otras gramíneas. ....	107
5.5.6.	Alfalfa. ....	107
5.5.7.	Trébol. ....	108
5.5.8.	Esparceta. ....	108
5.5.8.1.	Zulla. ....	109
5.5.9.	Veza para forraje. ....	109
5.5.10.	Habas, guisantes, altramuces, alholva, algarrobas y otros. ....	110
5.5.11.	Nabo forrajero. ....	110
5.5.12.	Remolacha forrajera. ....	111
5.5.13.	Zanahoria forrajera. ....	111
5.5.14.	Patata, chirivia y otros. ....	112
5.5.15.	Praderas polífitas. ....	112
5.5.16.	Col forrajera. ....	113
5.5.17.	Calabaza forrajera. ....	113
5.5.18.	Cardo y otros forrajes varios. ....	114
5.5.19.	Total cultivos forrajeros. ....	114
5.5.20.	Superficie cosechada que también se pasta. ....	115
5.5.21.	Rastrojeras pastadas. ....	115
5.5.22.	Barbechos pastados. ....	116
5.5.23.	Ramones, pampañera y otros. ....	116
5.5.24.	Aprovechamiento. Prados naturales. ....	117
5.5.25.	Pastizales. ....	117
5.5.26.	Monte abierto (arbolado con pastos). ....	118
5.5.27.	Monte leñoso (monte bajo y matorral). ....	118
5.5.28.	Erial a pastos. ....	119
5.5.29.	Total aprovechamiento. ....	119
<b>5.6.</b>	<b>HORTALIZAS. ....</b>	<b>120</b>
5.6.1.	Col repollo de hojas lisas. ....	120
5.6.2.	Col repollo de hojas rizadas o de Milán. ....	120
5.6.3.	Col de Bruselas. ....	121
5.6.4.	Otras coles. ....	121
5.6.5.	Col. Resumen general. ....	122
5.6.6.	Berza. ....	122
5.6.7.	Espárrago. ....	123
5.6.8.	Apio. ....	123
5.6.9.	Lechuga romana. ....	124
5.6.10.	Lechuga acogollada. ....	124
5.6.11.	Lechuga. Resumen general. ....	125
5.6.12.	Escarola. ....	125
5.6.13.	Espinaca. ....	126
5.6.14.	Acelga. ....	126
5.6.15.	Cardo. ....	127
5.6.16.	Endibia. ....	127
5.6.17.	Borraja. ....	128
5.6.18.	Sandía. ....	128
5.6.19.	Melón de piel lisa. ....	129
5.6.20.	Melón tendral. ....	129
5.6.21.	Melón cantalupo. ....	130
5.6.22.	Otros melones. ....	130

5.6.23. Melón. Resumen general.....	131
5.6.24. Calabaza.....	131
5.6.25. Calabacín.....	132
5.6.26. Pepino.....	132
5.6.27. Pepinillo.....	133
5.6.28. Berenjena.....	133
5.6.29. Tomate de recolección 1-1 al 31-5.....	134
5.6.30. Tomate de recolección 1-6 al 30-9.....	134
5.6.31. Tomate de recolección 1-10 al 31-12.....	135
5.6.32. Tomate. Resumen general.....	135
5.6.33. Pimiento.....	136
5.6.34. Guindilla.....	136
5.6.35. Fresa y fresón.....	137
5.6.36. Alcachofa.....	137
5.6.37. Coliflor.....	138
5.6.38. Ajo.....	138
5.6.39. Cebolla babosa.....	139
5.6.40. Cebolla medio grano o liria.....	139
5.6.41. Cebolla grano o valenciana.....	140
5.6.42. Otras cebollas.....	140
5.6.43. Cebolla. Resumen general.....	141
5.6.44. Cebolleta.....	141
5.6.45. Puerro.....	142
5.6.46. Remolacha de mesa.....	142
5.6.47. Zanahoria.....	143
5.6.48. Rábano.....	143
5.6.49. Nabo.....	144
5.6.50. Judías verdes.....	144
5.6.51. Guisantes verdes.....	145
5.6.52. Habas verdes.....	145
5.6.53. Champiñón.....	146
5.6.54. Otras setas.....	146
5.6.55. Otras hortalizas.....	147
5.6.56. Total hortalizas.....	147
<b>5.7. CÍTRICOS.....</b>	<b>148</b>
5.7.1. Navel: Navelina.....	148
5.7.2. Navel: Navel.....	148
5.7.3. Navel: Navelate.....	149
5.7.4. Blancas selectas: Salustiana.....	149
5.7.5. Otras blancas selectas.....	150
5.7.6. Blancas comunes.....	150
5.7.7. Sanguinas.....	151
5.7.8. Tardías: Verna.....	151
5.7.9. Tardías: Valencia late.....	152
5.7.10. Total naranjo.....	152
5.7.11. Naranjo amargo.....	153
5.7.12. Satsuma.....	153
5.7.13. Clementinas.....	154
5.7.14. Otras mandarinas.....	154
5.7.15. Total mandarino.....	155
5.7.16. Berna.....	155
5.7.17. Mesero.....	156
5.7.18. Otros limones.....	156
5.7.19. Total limonero.....	157
5.7.20. Pomelo.....	157
5.7.21. Limero y otros cítricos.....	158
5.7.22. Total cítricos.....	158



<b>5.8. FRUTALES NO CÍTRICOS.....</b>	<b>159</b>
5.8.1. Manzano variedad starking.....	159
5.8.2. Manzano variedad golden delicious.....	159
5.8.3. Otras variedades de manzano.....	160
5.8.4. Manzano. Resumen general.....	160
5.8.5. Peral. Variedad limonera.....	161
5.8.6. Peral. Variedad ercolini.....	161
5.8.7. Peral. Variedad blanquilla.....	162
5.8.8. Otras variedades de peral.....	162
5.8.9. Peral. Resumen general.....	163
5.8.10. Membrillero.....	163
5.8.11. Níspero.....	164
5.8.12. Acerolo, serbal y otros.....	164
5.8.13. Albaricoquero.....	165
5.8.14. Cerezo y guindo.....	165
5.8.15. Melocotonero y nectarina.....	166
5.8.16. Ciruelo.....	166
<b>OTROS DE FRUTOS CARNOSOS.....</b>	<b>167</b>
5.8.17. Higuera.....	167
5.8.18. Chirimoyo.....	167
5.8.19. Granado.....	168
5.8.20. Aguacate.....	168
5.8.21. Platanera.....	169
5.8.22. Palmera datilera.....	169
5.8.23. Chumbera.....	170
5.8.24. Azufaifo, guayabo, kaki, frambuesa, grosellero, moral y otros.....	170
<b>DE FRUTO SECO.....</b>	<b>171</b>
5.8.25. Almendro (cáscara).....	171
5.8.26. Nogal (cáscara).....	171
5.8.27. Avellano (cáscara).....	172
5.8.28. Total frutales.....	172
<b>5.9. OLIVAR.....</b>	<b>173</b>
5.9.1. Olivar de aceituna de mesa.....	173
5.9.2. Olivar de aceituna de almazara.....	173
5.9.3. Total olivar.....	174
5.9.4. Productos obtenidos de la aceituna.....	175
5.9.5. Aceite de oliva virgen según el grado de acidez.....	175
<b>5.10. VIÑEDO.....</b>	<b>176</b>
5.10.1. Uva de mesa cultivo único.....	176
5.10.2. Uva de mesa cultivo asociado.....	176
5.10.3. Viñedo de uva de mesa. Resumen general.....	177
5.10.4. Viñedo de uva para vinificación en cultivo único.....	177
5.10.5. Viñedo de uva para vinificación en cultivo asociado.....	178
5.10.6. Viñedo de uva para vinificación. Resumen general.....	178
5.10.7. Viñedo de uva para pasificación.....	179
5.10.8. Total viñedo.....	179
5.10.9. Productos obtenidos de la transformación.....	180
5.10.10. Vinos de mesa (total).....	180
5.10.11. Otros vinos (total).....	180
5.10.12. Total vino.....	181
5.10.13. Vinos de calidad producidos en región determinada (V.C.P.R.D.).....	182
5.10.14. Mosto conservado.....	182
5.10.15. Total zumos y mostos.....	182
5.10.16. Uvas pasas.....	182

<b>5.11. OTROS CULTIVOS LEÑOSOS.....</b>	<b>183</b>
5.11.1. Alcaparra.....	183
5.11.2. Agave y pita.....	183
5.11.3. Caña vulgar.....	184
5.11.4. Mimbrera.....	184
5.11.5. Zumaque.....	185
5.11.6. Algarrobo.....	185
5.11.7. Moreras y otros.....	186
5.11.8. Total otros cultivos leñosos.....	186
<b>6ª PARTE: CENSOS Y PRODUCCIONES GANADERAS.....</b>	<b>187</b>
<b>6.1. CENSOS GANADEROS.....</b>	<b>189</b>
6.1.1. Ganado Bovino: Análisis provincial del censo de animales, por tipos en Diciembre de 2001...	189
6.1.2. Ganado Ovino: Análisis provincial del censo de animales, por tipos, en Diciembre de 2001....	190
6.1.3. Ganado Caprino: Análisis provincial del censo de animales, por tipos, en Diciembre de 2001.	190
6.1.4. Ganado Porcino: Análisis provincial del censo de animales, por tipos en Diciembre de 2001..	191
6.1.5. Censo de Ganado Equino. Año 1998.....	191
<b>6.2. PRODUCTOS GANADEROS.....</b>	<b>192</b>
6.2.1. Sacrificio de ganado: Producción de carne por especies (toneladas). Año 2001.....	192
6.2.2. Carne de Bovino: Desagregación provincial de los resultados del número de cabezas sacrificadas, peso medio y peso canal total, por clases de animales. Año 2001.....	192
6.2.3. Carne de ovino: Desagregación provincial de los resultados del número de cabezas sacrificadas, peso medio y peso canal total, por clases de animales. Año 2001.....	193
6.2.4. Carne de caprino: Desagregación provincial de los resultados del número de cabezas sacrificadas, peso medio y peso canal total, por clases de animales. Año 2001. ....	193
6.2.5. Carne de porcino: Desagregación provincial de los resultados del número de cabezas sacrificadas, peso canal medio y peso canal total, por clases de animales. Año 2001.....	194
6.2.6. Carne de equino: Desagregación provincial de los resultados del número de cabezas sacrificadas, peso medio y peso canal total, por clases de animales. Año 2001.....	194
6.2.7. Carne de aves: Desagregación provincial de los resultados del número de cabezas (miles) sacrificadas, su peso medio y peso canal total. Año 2001.....	195
6.2.8. Producción lechera en Andalucía. Censo de hembras de ordeño. Año 2001.....	196
6.2.9. Producción de leche (miles de litros). Año 2001.....	196
6.2.10. Producción de huevos. Año 2001.....	197
6.2.11. Producción de lana. Año 2001.....	197
6.2.12. Producción de miel y cera. Año 2001.....	198
6.2.13. Producción de estiércol. Año 2001.....	198
6.2.14. Trabajo Animal. Año 2001.....	199
<b>6.3. MOVIMIENTO COMERCIAL PECUARIO DE ENERO A DICIEMBRE DE 2001.....</b>	<b>200</b>
6.3.1. Procedencia del total de cabezas de ganado adquiridas en Almería.....	200
6.3.2. Destino del total de cabezas vendidas en la provincia de Almería.....	200
6.3.3. Procedencia del total de cabezas de ganado adquiridas en Cádiz.....	201
6.3.4. Destino del total de cabezas vendidas en la provincia de Cádiz.....	201
6.3.5. Procedencia del total de cabezas de ganado adquiridas en Córdoba.....	202
6.3.6. Destino del total de cabezas vendidas en la provincia de Córdoba.....	202
6.3.7. Procedencia del total de cabezas de ganado adquiridas en Granada.....	203
6.3.8. Destino del total de cabezas vendidas en la provincia de Granada.....	203
6.3.9. Procedencia del total de cabezas de ganado adquiridas en Huelva.....	204
6.3.10. Destino del total de cabezas vendidas en la provincia de Huelva.....	204
6.3.11. Procedencia del total de cabezas de ganado adquiridas en Jaén.....	205
6.3.12. Destino del total de cabezas vendidas en la provincia de Jaén.....	205
6.3.13. Procedencia del total de cabezas de ganado adquiridas en Málaga.....	206
6.3.14. Destino del total de cabezas vendidas en la provincia de Málaga.....	206
6.3.15. Procedencia del total de cabezas de ganado adquiridas en Sevilla.....	207
6.3.16. Destino del total de cabezas vendidas en la provincia de Sevilla.....	207

<b>7ª</b>	<b>PARTE: FORESTALES.</b>	<b>209</b>
<b>7.1.</b>	<b>USOS Y COBERTURAS DEL SUELO EN ANDALUCÍA. 2001.</b>	<b>211</b>
7.1.1.	Superficies construidas y alteradas.	211
7.1.2.	Superficies agrícolas.	212
7.1.3.	Superficies forestales y naturales.	213
7.1.4.	Zonas húmedas y superficies de agua.	214
7.1.5.	Caracterización de los suelos en Andalucía.	214
7.1.6.	Capacidad productiva de los suelos y usos implantados.	215
7.1.7.	Erosión.	216
	7.1.7.1. Estimación de pérdidas de suelo en Andalucía 2001.	216
	7.1.7.2. Estimación de pérdidas de suelo en Andalucía. Evolución temporal 1976-2001.	216
<b>7.2.</b>	<b>ESPACIOS NATURALES. DISTRIBUCIÓN PROVINCIAL DE ESPACIOS. PROTEGIDOS EN ANDALUCÍA. 2001.</b>	<b>217</b>
<b>7.3.</b>	<b>REPOBLACIONES.</b>	<b>218</b>
7.3.1.	Repoblaciones forestales por provincias y especies. Año 2001.	218
7.3.2.	Repoblaciones forestales por provincias y tipo de propiedad. Año 2001.	219
<b>7.4.</b>	<b>INCENDIOS FORESTALES.</b>	<b>219</b>
7.4.1.	Incendios forestales en Andalucía, por provincias. 2001.	219
7.4.2.	Distribución de incendios en Andalucía según superficies afectadas 2001.	220
<b>7.5.</b>	<b>LOS BENEFICIOS DEL MONTE. 2001.</b>	<b>221</b>
7.5.1.	Aprovechamientos forestales en Andalucía en espacios naturales protegidos 2001.	221
7.5.2.	Autorizaciones para aprovechamientos forestales en montes públicos de Andalucía 2001.	221
7.5.3.	Autorizaciones para aprovechamientos forestales en montes privados de Andalucía 2001.	222
7.5.4.	Pesca Continental.	223
	7.5.4.1. Licencias de pesca continental deportiva expedidas por la Consejería de Medio Ambiente. 2001.	223
	7.5.4.2. Cotos de pesca en Andalucía. Año 2001.	223
7.5.5.	Caza.	224
	7.5.5.1. Aprovechamiento en cacerías organizadas, 2001.	224
	7.5.5.2. Número y valor económico (miles de pts) de licencias de caza en Andalucía. Año 2001.	224
<b>8ª</b>	<b>PARTE: MEDIOS DE PRODUCCIÓN.</b>	<b>225</b>
<b>8.1.</b>	<b>SEMILLAS Y PLANTAS DE VIVERO. 2001.</b>	<b>227</b>
8.1.1.	Semillas disponibles para su precintado.	227
	8.1.1.1. Superficie y producción de semillas.	227
	8.1.1.2. Precintado de semilla y valor.	227
	8.1.1.3. Relación de productores de plantas con actividad en cada provincia.	228
	8.1.1.4. Puntos de producción por provincias de especies o grupos de especies en el registro provisional de productores de plantas de vivero incluyendo los viveros productores de plantas hortícolas.	228
	8.1.1.5. Valoración de la producción de plantas de vivero en Andalucía según el grupo de producción.	229
	8.1.1.6. Inscripciones en el registro de comerciantes de semillas y plantas de vivero en el año 2001.	229
<b>8.2.</b>	<b>MAQUINARIA AGRÍCOLA.</b>	<b>230</b>
8.2.1.	Resumen general del movimiento de maquinaria agrícola automotriz en los registros oficiales. Año 2001.	230
8.2.2.	Resumen general del movimiento de maquinaria automotriz en Almería.	231
8.2.3.	Resumen general del movimiento de maquinaria automotriz en Cádiz.	232
8.2.4.	Resumen general del movimiento de maquinaria automotriz en Córdoba.	233

8.2.5.	Resumen general del movimiento de maquinaria automotriz en Granada.....	234
8.2.6.	Resumen general del movimiento de maquinaria automotriz en Huelva .....	235
8.2.7.	Resumen general del movimiento de maquinaria automotriz en Jaén .....	236
8.2.8.	Resumen general del movimiento de maquinaria automotriz en Málaga .....	237
8.2.9.	Resumen general del movimiento de maquinaria automotriz en Sevilla .....	238
8.2.10.	Evolución del parque de maquinaria durante el año 2001 en Andalucía.....	239
8.2.11.	Inscripción de maquinaria agrícola nueva (unidades) en Andalucía, Año 2001. Distribución por tipo de máquina y provincia. Origen: Nacionales. ....	240
8.2.12.	Inscripción de maquinaria agrícola nueva (unidades) en Andalucía, Año 2001. Distribución por tipo de máquina y provincia. Origen: Importadas.....	240
8.2.13.	Inscripción de maquinaria agrícola nueva (unidades) en Andalucía, Año 2001. Distribución por tipo de máquina y provincia. Origen: Nacionales + Importadas. ....	241
8.2.14.	Inscripción en maquinaria agrícola nueva. ....	242
8.2.15.	Distribución por tipos, de los tractores nuevos inscritos en 2001 .....	242
<b>8.3.</b>	<b>FERTILIZANTES Y OTROS. ....</b>	<b>243</b>
8.3.1.	Consumo de fertilizantes en Andalucía. Año 2001.....	243
8.3.2.	Precios de Fertilizantes. Año 2001.....	243
8.3.3.	Consumo de fitosanitarios en Andalucía. Tm. Año 2001 .....	244
8.3.4.	Otros medios de producción. Año 2001.....	244
<b>9ª</b>	<b>PARTE: INFORMACIÓN ECONÓMICA.....</b>	<b>245</b>
<b>9.1.</b>	<b>MACROMAGNITUDES AGRARIAS DE ANDALUCÍA (SERIE HISTÓRICA), EN MILLONES DE PTAS. ....</b>	<b>247</b>
9.1.1.	Macromagnitudes agrarias de Almería (serie histórica).....	250
9.1.2.	Macromagnitudes agrarias de Cádiz (serie histórica).....	253
9.1.3.	Macromagnitudes agrarias de Córdoba (serie histórica). ....	256
9.1.4.	Macromagnitudes agrarias de Granada (serie histórica). ....	259
9.1.5.	Macromagnitudes agrarias de Huelva (serie histórica). ....	262
9.1.6.	Macromagnitudes agrarias de Jaén (serie histórica). ....	265
9.1.7.	Macromagnitudes agrarias de Málaga (serie histórica). ....	268
9.1.8.	Macromagnitudes agrarias de Sevilla (serie histórica). ....	271
<b>9.2.</b>	<b>V.A.B. A PRECIOS BÁSICOS ANDALUCÍA-ESPAÑA.....</b>	<b>274</b>
<b>9.3.</b>	<b>ENCUESTA ANUAL DE PRECIOS DE LA TIERRA 2001. ....</b>	<b>275</b>
9.3.1.	Encuesta anual de precios de la tierra por provincias y aprovechamiento. (Ptas./Ha). ....	275
9.3.2.	Encuesta de precios de la tierra en Andalucía y España. Serie histórica. (Miles de Ptas./Ha.).	276
<b>9.4.</b>	<b>PRECIOS PERCIBIDOS POR LOS AGRICULTORES, 2001.....</b>	<b>277</b>
<b>10ª</b>	<b>PARTE: PESCA.....</b>	<b>281</b>
<b>10.1.</b>	<b>PESCA FRESCA SUBASTADA EN LONJAS. 2001.....</b>	<b>283</b>
10.1.1.	Pesca fresca subastada en lonjas por puertos. Almería.....	283
10.1.1.1.	Adra.....	283
10.1.1.2.	Almería.....	284
10.1.1.3.	Carboneras.....	286
10.1.1.4.	Garrucha. ....	287
10.1.1.5.	Roquetas.....	289
10.1.1.6.	Provincia de Almería. ....	290
10.1.2.	Pesca fresca subastada en lonjas por puertos. Cádiz.....	293
10.1.2.1.	Algeciras. ....	293
10.1.2.2.	Barbate. ....	294
10.1.2.3.	Bonanza. ....	296
10.1.2.4.	Cádiz.....	297

10.1.2.5. Conil.....	298
10.1.2.6. Chipiona.....	300
10.1.2.7. Puerto de Santa María.....	301
10.1.2.8. La Atunara.....	303
10.1.2.9. Rota.....	304
10.1.2.10. Tarifa.....	305
10.1.2.11. Provincia de Cádiz.....	306
10.1.3. Pesca fresca subastada en lonjas por puertos. Granada.....	309
10.1.3.1. Motril.....	309
10.1.4. Pesca fresca subastada en lonjas por puertos. Huelva.....	311
10.1.4.1. Ayamonte.....	311
10.1.4.2. Huelva.....	312
10.1.4.3. Isla Cristina.....	313
10.1.4.4. Punta Umbria.....	315
10.1.4.5. Provincia de Huelva.....	316
10.1.5. Pesca fresca subastada en lonjas por puertos. Málaga.....	319
10.1.5.1. Caleta.....	319
10.1.5.2. Estepona.....	320
10.1.5.3. Fuengirola.....	322
10.1.5.4. Málaga.....	323
10.1.5.5. Marbella.....	324
10.1.5.6. Provincia de Málaga.....	325
10.1.6. Pesca fresca subastada en lonjas por puertos. Andalucía.....	328
<b>10.2. PRODUCCION ALMADRABERA. AÑO 2001.....</b>	<b>331</b>
10.2.1. Producción almadradera. Resumen del total anual.....	331
10.2.2. Datos por especies y meses. Año 2001.....	331
<b>10.3. PESCA CONGELADA. Desembarcos totales Año 2001.....</b>	<b>332</b>
10.3.1. Evolución de los desembarcos en Andalucía desgregada por categorías.....	332
10.3.2. Evolución de los desembarcos de la pesca congelada en Andalucía.....	333
10.3.3. Datos anuales por especie. Año 2001.....	334
<b>10.4. ESTADÍSTICAS FLOTA PESQUERA ANDALUZA. 2001.....</b>	<b>335</b>
10.4.1. Flota andaluza por tipo de buque.....	335
10.4.2. Flota pesquera por tipo de Puertos Base.....	336
<b>10.5. PRODUCCIÓN DE ACUICULTURA MARINA Y VALORACIÓN EN ANDALUCÍA. 2001.....</b>	<b>337</b>
10.5.1. Producción de acuicultura marina según especie por provincia. Engorde.....	337
10.5.2. Producción de acuicultura marina según especie por provincia. Criadero.....	338
10.5.3. Producción de acuicultura marina según especie. Engorde.....	339
10.5.4. Producción de acuicultura marina según especie. Criadero.....	339

**1<sup>a</sup>**

**PARTE**

TERRITORIO Y  
CLIMATOLOGIA.



## 1.1. TERRITORIO.

### 1.1.1. EXTENSIÓN SUPERFICIAL SEGÚN ZONAS ALTIMÉTRICAS POR PROVINCIAS. AÑO 2001. (Km<sup>2</sup>)

	Almería	Cádiz	Córdoba	Granada	Huelva	Jaén	Málaga	Sevilla	Andalucía
<b>Menos de 100 m</b>									
Superficie	874,0	3.864,6	385,2	106,4	3.466,7	74,5	715,5	5.709,7	15.196,5
%	10,0	51,9	2,8	0,8	34,2	0,6	9,8	40,7	17,3
<b>De 101 a 200 m</b>									
Superficie	693,9	1.322,3	1.508,7	85,8	2.386,6	2.586,8	585,0	3.153,0	12.322,2
%	7,9	17,8	11,0	0,7	23,5	19,2	8,0	22,5	14,1
<b>De 201 a 400 m</b>									
Superficie	1.176,7	1.269,0	3.794,7	207,5	2.523,0	3.422,9	1.228,6	2.983,4	16.605,7
%	13,4	17,1	27,6	1,6	24,9	25,4	16,8	21,2	19,0
<b>De 401 a 600 m</b>									
Superficie	1.282,1	543,1	5.033,3	690,1	1.431,8	4.919,0	2.269,1	1.720,2	17.888,6
%	14,6	7,3	36,6	5,5	14,1	36,5	31,0	12,3	20,4
<b>De 601 a 1.000 m</b>									
Superficie	2.168,5	387,3	2.974,7	5.094,7	339,6	1.722,2	2.046,8	475,3	15.209,1
%	24,7	5,2	21,6	40,3	3,3	12,8	28,0	3,4	17,4
<b>De 1.001 a 1.400 m</b>									
Superficie	1.776,4	53,1	72,2	4.439,9	0,1	755,5	414,7	0,8	7.512,8
%	20,3	0,7	0,5	35,1	-	5,6	5,7	-	8,6
<b>De 1.401 a 2.000 m</b>									
Superficie	720,8	2,6	0,8	1.493,5	-	2,7	48,1	-	2.268,4
%	8,2	-	-	11,8	-	-	0,7	-	2,6
<b>De 2.001 a 2.400 m</b>									
Superficie	73,2	-	-	286,3	-	-	0,2	-	359,7
%	0,8	-	-	2,3	-	-	-	-	0,4
<b>De 2.401 a 3.000 m</b>									
Superficie	3,0	-	-	211,3	-	-	-	-	214,3
%	-	-	-	1,7	-	-	-	-	0,2
<b>De 3.001 a 3.400 m</b>									
Superficie	-	-	-	19,5	-	-	-	-	19,5
%	-	-	-	0,2	-	-	-	-	-
<b>Más de 3.400 m</b>									
Superficie	-	-	-	0,1	-	-	-	-	0,1
%	-	-	-	-	-	-	-	-	-
<b>Total</b>									
Superficie	8.768,5	7.442,0	13.769,5	12.635,3	10.147,8	13.483,5	7.308,0	14.042,3	87.597,0
%	100,0	100,0	100,0	100,0	100,0	100,0	100,0	100,0	100,0



## 1.1.2. COMARCAS AGRARIAS POR PROVINCIAS

Almería	Población de Derecho (2001)	Superficie Km <sup>2</sup> (2001)	Tipo zona Desfav	Tipo zona Objet					
<b>Comarca-Municipio</b>					75 Pulpí	5.997	96	1	1
					93 Turre	2.365	108	1	1
					100 Vera	7.351	58	1	1
<b>1. LOS VELEZ</b>					<b>TOTAL COMARCA</b>	<b>55.947</b>	<b>1.104</b>		
37 Chirivel	1.797	197	2	1	<b>4. RIO NACIMIENTO</b>				
63 María	1.643	225	2	1	1 Abía	1.517	45	2	1
98 Vélez-Blanco	2.043	441	2	1	2 Abruçena	1.437	83	2	1
99 Vélez-Rubio	6.472	282	2	1	5 Alboloduy	800	70	2	1
<b>TOTAL COMARCA</b>	<b>11.955</b>	<b>1.145</b>			10 Alhabia	683	16	2	1
<b>2. ALTO ALMANZORA</b>					15 Alsodux	113	20	2	1
4 Albánchez	575	35	2	1	45 Fiñana	2.514	135	2	1
6 Albox	9.661	168	1	1	50 Gérgal	1.050	228	2	1
8 Alcóntar	656	94	2	1	65 Nacimiento	509	81	2	1
17 Arboleas	1.615	65	2	1	80 Santa Cruz de Marchena	209	20	2	1
18 Armuña de Almanzora	327	8	2	1	901 Tres Villas (Las)	601	85	2	1
19 Baccres	295	95	2	1	<b>TOTAL COMARCA</b>	<b>9.433</b>	<b>783</b>		
21 Bayarque	241	27	2	1	<b>5. CAMPO TABERNAS</b>				
31 Cantoria	3.147	79	2	1	9 Alcudia de Monteagudo	193	15	2	1
34 Cóbdar	221	32	2	1	26 Benitagla	89	7	2	1
36 Chercos	297	14	2	1	27 Benizalón	291	32	2	1
44 Fines	1.783	23	1	1	33 Castro de Filabres	170	29	2	1
56 Laroya	98	21	2	1	59 Lubrín	1.673	138	2	1
58 Lijar	519	28	2	1	60 Lucainena de las Torres	670	123	2	1
61 Lúcar	787	95	2	1	68 Olula de Castro	189	34	2	1
62 Macael	5.786	44	2	1	82 Senés	323	50	2	1
69 Olula del Río	6.049	23	1	1	86 Sorbas	2.651	249	2	1
70 Oria	2.128	235	2	1	88 Tabernas	3.204	281	2	1
72 Partalao	377	53	2	1	90 Tahal	395	95	2	1
76 Purchena	1.602	57	2	1	94 Turrillas	249	39	2	1
83 Serón	2.495	167	2	1	95 Uleila del Campo	979	39	1	1
84 Sierro	472	28	2	1	97 Velefique	318	65	2	1
85 Somontín	506	19	2	1	<b>TOTAL COMARCA</b>	<b>11.394</b>	<b>1.196</b>		
87 Sufí	251	10	2	1	<b>6. ALTO ANDARAX</b>				
89 Taberno	990	44	2	1	7 Alcolea	906	67	2	1
92 Tíjola	3.787	70	2	1	11 Alhama de Almería	3.201	26	2	1
96 Urrácal	341	25	2	1	12 Alicún	235	6	2	1
103 Zurgena	2.099	72	1	1	14 Almócita	166	30	2	1
<b>TOTAL COMARCA</b>	<b>47.105</b>	<b>1.631</b>			20 Bayárcal	329	37	2	1
<b>3. BAJO ALMANZORA</b>					23 Beires	138	39	2	1
16 Antas	2.844	100	1	1	28 Bentarique	308	11	2	1
22 Bédar	597	46	2	1	30 Canjáyar	1.656	67	2	1
35 Cuevas del Almanzora	10.155	263	1	1	46 Fondón	957	92	2	1
48 Gallardos (Los)	1.897	35	1	1	51 Huécija	551	19	2	1
49 Garrucha	5.465	8	1	1	54 Illar	458	19	2	1
53 Huércal-Overa	14.293	318	1	1	55 Instinción	538	33	2	1
64 Mojácar	4.983	72	1	1					

57 Lújar de Andarax	1.808	92	2	1
67 Ohanes	749	32	2	1
71 Padules	475	27	2	1
73 Paterna del Río	386	45	2	1
77 Rágol	391	27	2	1
91 Terque	456	16	2	1
<b>TOTAL COMARCA</b>	<b>13.708</b>	<b>685</b>		

**7. CAMPO DALÍAS**

3 Adra	21.810	90	2	1
29 Berja	13.331	218	2	1
38 Dalías	3.679	140	4	1
41 Enix	67	67	2	1
43 Felix	562	81	2	1
79 Roquetas de Mar	47.570	60	4	1
102 VÍcar	16.523	64	4	1
902 Ejido (El)	55.710	227	4	1
903 Mojónera (La)	6.901	24	2	1
<b>TOTAL COMARCA</b>	<b>166.153</b>	<b>971</b>		

**8. CAMPO NIJAR Y BAJO ANDARAX**

13 Almería	170.994	295	4	1
24 Benahadux	2.888	16	4	1
32 Carboneras	6.660	95	4	1
47 Gádor	2.649	88	4	1
52 Huércal de Almería	7.568	21	4	1
66 Níjar	18.371	601	4	1
74 Pechina	2.836	46	4	1
78 Ríoja	1.199	36	4	1
81 Santa Fe de Mondújar	458	35	4	1
101 Viator	3.634	21	4	1
<b>TOTAL COMARCA</b>	<b>217.257</b>	<b>1.254</b>		

**TOTAL PROVINCIA 532.952 8.769**

Cádiz	Población de Derecho (2001)	Superficie Km <sup>2</sup> (2001)	Tipo zona Desfav	Tipo zona Objet
-------	-----------------------------	-----------------------------------	------------------	-----------------

**1. CAMPIÑA DE CÁDIZ**

3 Algar	1.755	27	2	1
6 Arcos de la Frontera	28.104	528	0	1
10 Bornos	7.979	55	0	1
17 Espera	3.934	123	0	1
20 Jerez de la Frontera	185.091	1.186	0	1
27 Puerto de Santa María (El)	76.538	159	0	1
37 Trebujena	6.943	69	4	1
41 Villamartín	11.954	210	0	1
902 San José del Valle	4.279	226	-	-
<b>TOTAL COMARCA</b>	<b>326.577</b>	<b>2.583</b>		

**2. COSTA NOROESTE DE CÁDIZ**

12 Cádiz	137.971	12	0	1
14 Conil de la Frontera	18.036	87	0	1
15 Chiclana de la Frontera	61.815	207	0	1
16 Chipiona	16.814	33	0	1
30 Rota	25.919	84	0	1
31 San Fernando	88.110	32	0	1
32 Sanlúcar de Barrameda	61.737	174	4	1
<b>TOTAL COMARCA</b>	<b>410.402</b>	<b>629</b>		

**3. SIERRA DE CÁDIZ**

2 Alcalá del Valle	5.292	47	0	1
5 Algodonales	5.612	135	2	1
9 Benaocaz	662	70	2	1
11 Bosque (El)	1.868	31	2	1
18 Gastor (El)	1.926	28	2	1
19 Grazalema	2.230	121	2	1
24 Olvera	8.538	194	2	1
26 Prado del Rey	5.829	49	0	1
29 Puerto Serrano	6.789	80	2	1
34 Setenil de las Bodegas	3.051	82	0	1
36 Torre Alháuquime	924	18	2	1
38 Ubrique	17.395	71	2	1
40 Villaluenga del Rosario	414	57	2	1
42 Zahara	1.555	72	2	1
<b>TOTAL COMARCA</b>	<b>62.085</b>	<b>1.055</b>		

**4. LA JANDA**

1 Alcalá de los Gazules	5.596	479	0	1
7 Barbate	21.914	142	0	1
23 Medina-Sidonia	10.775	493	0	1
25 Paterna de Rivera	5.198	14	0	1
28 Puerto Real	35.723	197	0	1
39 Vejer de la Frontera	12.729	264	0	1
901 Benalup - Casas Viejas	6.342	58	-	-
<b>TOTAL COMARCA</b>	<b>98.277</b>	<b>1.647</b>		

**5. CAMPO DE GIBRALTAR**

4 Algeciras	105.066	86	2	1
8 Barrios (Los)	17.283	332	2	1
13 Castellar de la Frontera	2.575	179	4	1
21 Jimena de la Frontera	9.182	347	2	1
22 Línea de la Concepción (La)	60.565	26	4	1
33 San Roque	23.570	140	4	1
35 Tarifa	15.764	419	2	1
<b>TOTAL COMARCA</b>	<b>234.005</b>	<b>1.529</b>		

**TOTAL PROVINCIA 1.131.346 7.443**

Córdoba	Población de Derecho (2001)	Superficie Km <sup>2</sup> (2001)	Tipo zona Desfav	Tipo zona Objet					
<b>1. PEDROCHE</b>									
3 Alcaracejos	1.430	177	1	1					
6 Añora	1.606	111	1	1					
8 Belalcázar	3.743	355	1	1					
9 Belmez	3.817	211	1	1					
11 Blázquez (Los)	702	102	1	1					
16 Cardeña	1.856	513	1	1					
20 Conquista	494	39	1	1					
23 Dos Torres	2.597	129	1	1					
28 Fuente la Lancha	410	7	1	1					
29 Fuente Obejuna	5.817	592	1	1					
32 Granjuela (La)	500	56	1	1					
34 Guijo (El)	389	67	1	1					
35 Hinojosa del Duque	7.866	533	1	1					
51 Pedroche	1.815	122	1	1					
52 Peñarroya-Pueblonuevo	12.740	63	1	1					
54 Pozoblanco	16.408	332	1	1					
61 Santa Eufemia	1.125	189	1	1					
62 Torrecampo	1.410	197	1	1					
64 Valsequillo	447	122	1	1					
69 Villanueva de Córdoba	9.649	427	1	1					
70 Villanueva del Duque	1.786	137	1	1					
72 Villaralto	1.510	23	1	1					
74 Viso (El)	2.994	254	1	1					
<b>TOTAL COMARCA</b>	<b>81.111</b>	<b>4.758</b>							
<b>2. LA SIERRA</b>									
1 Adamuz	4.451	334	2	1					
26 Espiel	2.473	436	2	1					
36 Hornachuelos	4.746	911	2	1					
43 Montoro	9.445	586	2	1					
47 Obejo	1.554	214	2	1					
68 Villaharta	656	12	2	1					
71 Villanueva del Rey	1.235	214	2	1					
73 Villaviciosa de Córdoba	3.783	470	2	1					
<b>TOTAL COMARCA</b>	<b>28.343</b>	<b>3.177</b>							
<b>3. CAMPIÑA BAJA</b>									
5 Almodóvar del Río	6.978	174	0	1					
12 Bujalance	8.088	124	0	1					
14 Cañete de las Torres	3.310	104	0	1					
18 Carpio (El)	4.461	47	0	1					
19 Castro del Río	8.029	218	0	1					
21 Córdoba	314.034	1.252	0	1					
25 Espejo	3.920	57	0	1					
27 Fernán-Núñez	9.484	30	0	1					
40 Montalbán de Córdoba	4.561	34	0	1					
49 Palma del Río	19.389	200	0	1					
50 Pedro Abad	2.883	24	0	1					
53 Posadas	7.032	158	0	1					
57 Rambla (La)	7.330	137	0	1					
60 Santaella	5.901	272	0	1					
66 Villa del Río	7.213	22	0	1					
67 Villafranca de Córdoba	9.649	58	0	1					
<b>TOTAL COMARCA</b>	<b>422.262</b>	<b>2.911</b>							
<b>4. LAS COLONIAS</b>									
17 Carlota (La)	10.518	80	1	1					
30 Fuente Palmera	9.861	76	1	1					
33 Guadalcázar	1.166	72	1	1					
59 San Sebastián de los Ballesteros	843	10	1	1					
65 Victoria (La)	1.762	20	1	1					
<b>TOTAL COMARCA</b>	<b>24.150</b>	<b>258</b>							
<b>5. CAMPIÑA ALTA</b>									
2 Aguilar de la Frontera	13.435	168	1	1					
7 Baena	19.692	361	1	1					
10 Benamejí	4.800	54	1	1					
13 Cabra	20.645	229	1	1					
22 Doña Mencía	4.927	15	1	1					
24 Encinas Reales	2.383	34	1	1					
38 Lucena	37.016	351	1	1					
41 Montemayor	3.824	58	1	1					
42 Montilla	23.102	170	1	1					
44 Monturque	1.981	33	1	1					
45 Moriles	3.748	20	1	1					
46 Nueva Carteya	5.510	70	1	1					
48 Palenciana	1.572	16	1	1					
56 Puente Genil	27.843	170	1	1					
63 Valenzuela	1.420	19	1	1					
<b>TOTAL COMARCA</b>	<b>171.898</b>	<b>1.768</b>							
<b>6. PENIBÉTICA</b>									
4 Almedinilla	2.544	56	1	1					
15 Carcabuey	2.845	80	2	1					
31 Fuente-Tójar	808	24	1	1					
37 Iznájar	4.964	136	2	1					
39 Luque	3.332	141	1	1					
55 Priego de Córdoba	22.597	287	2	1					
58 Rute	9.862	131	2	1					
75 Zuheros	895	42	2	1					
<b>TOTAL COMARCA</b>	<b>47.847</b>	<b>897</b>							
<b>TOTAL PROVINCIA</b>	<b>775.611</b>	<b>13.769</b>							

Granada	Población de Derecho (2001)	Superficie Km <sup>2</sup> (2001)	Tipo zona Desfav	Tipo zona Objet
<b>1. DE LA VEGA</b>				
3 Albolote	13.350	79	0	1
11 Alfacar	4.351	17	2	1
14 Alhendín	4.303	51	0	1
21 Armilla	14.778	4	0	1
22 Atarfe	11.245	47	0	1
24 Beas de Granada	973	23	2	1
36 Cájar	3.249	2	0	1
37 Calicasas	572	11	0	1
47 Cenes de la Vega	5.498	7	2	1
48 Cijuela	1.573	17	0	1
50 Cogollos de la Vega	1.998	50	2	1
57 Cúllar Vega	3.997	4	0	1
59 Chauchina	4.148	21	0	1
62 Churriana de la Vega	7.563	7	0	1
68 Dílar	1.415	80	2	1
70 Dúdar	286	8	2	1
79 Fuente Vaqueros	3.913	16	0	1
84 Gójar	3.542	12	2	1
87 Granada	243.341	88	0	1
94 Güejar Sierra	2.656	239	2	1
95 Güevéjar	1.582	11	2	1
99 Huétor de Santillán	1.645	94	2	1
100 Huétor Tájar	8.249	40	0	1
101 Huétor Vega	9.240	4	2	1
111 Jun	1.817	4	0	1
115 Láchar	2.357	13	0	1
122 Loja	19.990	446	2	1
127 Maracena	15.189	5	0	1
134 Monachil	5.320	89	2	1
138 Moraleda de Zafayona	2.739	48	0	1
144 Nívar	666	11	2	1
145 Ogíjares	9.156	7	0	1
149 Otura	4.603	24	0	1
153 Peligros	7.644	9	0	1
157 Pinos Genil	1.200	14	2	1
158 Pinos Puente	13.391	99	0	1
165 Pulianas	4.190	6	0	1
168 Quéntar	1.058	67	2	1
171 Salar	2.715	86	0	1
175 Santa Fe	12.812	38	0	1
188 Villanueva Mesía	1.982	11	0	1
189 Víznar	744	13	2	1
193 Zubia (La)	13.381	20	2	1
905 Gábias (Las)	8.851	39	0	1
911 Vegas del Genil	3.035	14	0	1
913 Zagra	1.131	11	2	1
<b>TOTAL COMARCA</b>	<b>487.438</b>	<b>2.006</b>		

**2. GUADIX**

5 Albuñán	460	9	2	1
10 Aldeire	773	70	2	1
15 Alicún de Ortega	652	23	2	1
18 Alquife	867	12	2	1
25 Beas de Guadix	363	16	2	1
27 Benalúa	3.164	7	1	1
49 Cogollos de Guadix	749	30	2	1
54 Cortes y Graena	1.019	22	2	1
63 Darro	1.474	50	2	1
64 Dehesas de Guadix	621	72	2	1
67 Diezma	883	42	2	1
69 Dólar	603	78	2	1
74 Ferreira	354	44	2	1
76 Fonelas	1.154	96	1	1
85 Gor	1.132	182	2	1
86 Gorafe	558	77	2	1
89 Guadix	19.448	317	2	1
96 Huélago	528	33	1	1
97 Huéneja	1.210	117	2	1
108 Jerez del Marquesado	1.084	83	2	1
114 Calahorra (La)	841	40	2	1
117 Lanteira	588	53	2	1
123 Lugros	401	63	2	1
128 Marchal	392	8	2	1
154 Peza (La)	1.429	101	2	1
161 Polícar	256	6	2	1
167 Purullena	2.473	30	2	1
187 Villanueva de las Torres	877	66	2	1
907 Valle del Zalabí	2.338	108	2	1

<b>TOTAL COMARCA</b>	<b>46.691</b>	<b>1.855</b>
----------------------	---------------	--------------

**3. BAZA**

23 Baza	20.954	545	2	1
29 Benamaurel	2.378	127	1	1
39 Caniles	4.796	216	2	1
53 Cortes de Baza	2.616	141	1	1
56 Cúllar	4.813	427	2	1
78 Freila	931	60	1	1
194 Zújar	2.696	102	2	1
912 Cuevas del Campo	2.190	97	2	1

<b>TOTAL COMARCA</b>	<b>41.374</b>	<b>1.715</b>
----------------------	---------------	--------------

**4. HUESCAR**

45 Castilléjar	1.712	132	1	1
46 Castril	2.750	247	2	1
82 Galera	1.281	117	1	1
98 Húescar	8.103	468	2	1
146 Orce	1.425	324	2	1
164 Puebla de Don Fadrique	2.498	522	2	1

<b>TOTAL COMARCA</b>	<b>17.769</b>	<b>1.810</b>
----------------------	---------------	--------------

### 5, IZNALLOZ

2 Alamedilla	871	90	2	1
28 Benalúa de las Villas	1.445	21	2	1
38 Campotéjar	1.431	36	2	1
51 Colomera	1.618	113	2	1
66 Deifontes	2.369	40	1	1
83 Gobernador	341	23	2	1
88 Guadahortuna	2.149	120	2	1
105 Iznalloz	6.945	310	1	1
136 Montejícar	2.765	89	2	1
137 Montillana	1.342	76	2	1
152 Pedro Martínez	1.306	138	2	1
159 Piñar	1.320	126	2	1
178 Torre-Cardela	1.158	15	2	1
909 Morelábor	911	39	2	1

**TOTAL COMARCA** 25.971 1.236

### 6. MONTEFRÍO

12 Algarinejo	4.801	93	2	1
102 Illora	10.343	198	2	1
132 Moclín	4.404	112	2	1
135 Montefrío	6.688	254	2	1

**TOTAL COMARCA** 26.236 657

### 7, ALHAMA

1 Agrón	380	27	2	1
13 Alhama de Granada	5.952	433	2	1
20 Arenas del Rey	1.937	116	2	1
34 Cacín	788	39	2	1
61 Chimeneas	1.510	91	1	1
72 Escúzar	807	46	1	1
107 Jayena	1.323	80	2	1
126 Malahá (La)	1.664	25	1	1
174 Santa Cruz del Comercio	535	17	2	1
185 Ventas de Huelma	648	43	1	1
192 Zafarraya	2.157	58	2	1

**TOTAL COMARCA** 17.701 975

### 8, LA COSTA

4 Albondón	989	35	2	1
6 Albuñol	5.536	63	2	1
17 Almuñécar	21.623	83	2	1
93 Gualchos	2.973	31	2	1
103 Itrabo	1.012	19	2	1
109 Jete	749	14	2	1
120 Lentegí	337	23	2	1
124 Lújar	523	37	2	1
133 Molvizar	2.697	21	2	1
140 Motril	50.812	109	2	1
148 Otívar	1.031	58	2	1

162 Polopos	1.235	27	2	1
170 Rubite	365	29	2	1
173 Salobreña	10.486	35	2	1
177 Sorvilán	635	35	2	1
184 Vélez de Benaudalla	2.489	79	2	1
906 Guajares (Los)	1.267	90	2	1

**TOTAL COMARCA** 104.759 788

### 9, LAS ALPUJARRAS

16 Almegíjar	414	30	2	1
30 Bérchules	773	69	2	1
32 Bubión	367	15	2	1
33 Busquístar	357	18	2	1
35 Cádiar	1.567	47	2	1
40 Cáñar	347	26	2	1
42 Capileira	516	57	2	1
43 Carataunas	195	5	2	1
44 Cástaras	289	28	2	1
112 Juviles	173	15	2	1
116 Lanjarón	3.751	61	2	1
121 Lobras	165	16	2	1
141 Murtas	745	72	2	1
147 Órgiva	5.038	134	2	1
151 Pampaneira	330	18	2	1
163 Pórtugos	445	21	2	1
176 Soportújar	262	14	2	1
179 Torvizcón	888	51	2	1
180 Trevélez	775	91	2	1
181 Turón	345	55	2	1
182 Ugíjar	2.522	67	2	1
183 Válór	886	59	2	1
901 Taha (La)	812	26	2	1
903 Nevada	1.350	78	2	1
904 Alpujarra de la Sierra	1.175	69	2	1

**TOTAL COMARCA** 24.487 1.142

### 10. LECRIN

7 Albuñuelas	1.180	140	2	1
71 Dúrcal	5.469	77	2	1
119 Lecrín	2.273	40	2	1
143 Nigüelas	1.054	30	2	1
150 Padul	6.814	89	2	1
902 Valle (El)	1.243	26	2	1
908 Villamena	995	20	2	1
910 Pinar (El)	1.182	38	2	1

**TOTAL COMARCA** 20.210 460

**TOTAL PROVINCIA** 812.636 12.644

Huelva	Población de Derecho	Superficie Km <sup>2</sup>	Tipo zona	Tipo zona
Comarca-Municipio	(2001)	(2001)	Desfav	Objet
<b>1. SIERRA</b>				
1 Alájar	789	41	2	1
4 Almonaster la Real	1.938	322	2	1
7 Aracena	6.672	185	2	1
8 Aroche	3.446	499	2	1
9 Arroyomolinos de León	1.135	87	2	1
16 Cala	1.404	84	1	1
20 Cañaveral de León	489	35	2	1
22 Castaño del Robledo	200	13	2	1
24 Corteconcepción	678	49	2	1
25 Cortegana	5.075	174	2	1
26 Cortelazor	312	40	2	1
27 Cumbres de Enmedio	61	14	1	1
28 Cumbres de San Bartolomé	557	145	1	1
29 Cumbres Mayores	2.085	122	2	1
31 Encinasola	1.772	178	1	1
33 Fuenteheridos	627	11	2	1
34 Galaroza	1.617	22	2	1
38 Higuera de la Sierra	1.269	24	2	1
39 Hinojales	417	27	2	1
43 Jabugo	2.546	25	2	1
45 Linares de la Sierra	307	29	2	1
48 Marines (Los)	324	10	1	1
51 Nava (La)	311	62	2	1
59 Puerto Moral	250	20	2	1
62 Rosal de la Frontera	1.827	210	1	1
67 Santa Ana la Real	489	27	1	1
69 Santa Olalla del Cala	2.203	204	1	1
71 Valdelarco	268	15	2	1
79 Zufre	1.017	341	2	1
<b>TOTAL COMARCA</b>	<b>40.085</b>	<b>3.015</b>		
<b>2. ANDÉVALO OCCIDENTAL</b>				
3 Almendro (El)	851	171	1	1
6 Alosno	4.792	193	1	1
10 Ayamonte	17.084	142	1	1
15 Cabezas Rubias	956	109	1	1
23 Cerro de Andévalo (El)	2.719	287	1	1
37 Granado (El)	653	98	1	1
57 Paymogo	1.289	214	1	1
58 Puebla de Guzmán	3.220	337	1	1
63 San Bartolomé de la Torre	2.965	57	1	1
65 Sanlúcar de Guadiana	381	97	1	1
66 San Silvestre de Guzmán	668	49	1	1
68 Santa Bárbara de Casa	1.312	147	1	1
73 Villablanca	2.060	98	1	1
75 Villanueva de las Cruces	429	34	1	1
76 Villanueva de los Castillejos	2.672	264	1	1
<b>TOTAL COMARCA</b>	<b>42.051</b>	<b>2.297</b>		

**3. ANDÉVALO ORIENTAL**

12 Berrocal	394	126	2	1
17 Calañas	4.646	283	0	1
18 Campillo (El)	2.402	91	0	1
19 Campofrío	832	48	0	1
36 Granada de Río-Tinto (La)	218	44	2	1
49 Minas de Riotinto	4.825	24	0	1
52 Nerva	6.291	55	2	1
72 Valverde del Camino	12.477	219	0	1
78 Zalamea la Real	3.547	240	2	1

<b>TOTAL COMARCA</b>	<b>35.632</b>	<b>1.130</b>		
----------------------	---------------	--------------	--	--

**4. COSTA**

2 Aljaraque	11.626	34	4	1
21 Cartaya	12.970	226	4	1
35 Gibrleón	10.818	328	4	1
41 Huelva	141.334	149	0	1
42 Isla Cristina	18.435	50	4	1
44 Lepe	19.583	129	4	1
60 Punta Umbría	12.296	38	4	1

<b>TOTAL COMARCA</b>	<b>227.062</b>	<b>954</b>		
----------------------	----------------	------------	--	--

**5. CONDADO CAMPIÑA**

11 Beas	4.085	144	0	1
13 Bollullos Par del Condado	12.872	50	4	1
14 Bonares	5.233	66	4	1
30 Chucena	1.931	26	0	1
32 Escacena del Campo	2.174	136	0	1
47 Manzanilla	2.518	40	0	1
53 Niebla	3.879	225	0	1
54 Palma del Condado (La)	9.777	61	0	1
56 Paterna del Campo	3.864	132	0	1
61 Rociana del Condado	6.302	73	4	1
64 San Juan del Puerto	5.961	45	0	1
70 Trigueros	7.197	119	0	1
74 Villalba del Alcor	3.530	62	0	1
77 Villarrasa	2.103	72	0	1

<b>TOTAL COMARCA</b>	<b>71.426</b>	<b>1.251</b>		
----------------------	---------------	--------------	--	--

**6. CONDADO LITERAL**

5 Almonte	17.687	861	4	1
40 Hinojos	3.544	321	4	1
46 Lucena del Puerto	2.175	69	4	1
50 Moguer	14.731	204	4	1
55 Palos de la Frontera	7.337	50	4	1

<b>TOTAL COMARCA</b>	<b>45.474</b>	<b>1.505</b>		
----------------------	---------------	--------------	--	--

<b>TOTAL PROVINCIA</b>	<b>461.730</b>	<b>10.152</b>		
------------------------	----------------	---------------	--	--

Jaén	Población de Derecho (2001)	Superficie Km <sup>2</sup> (2001)	Tipo zona Desfav	Tipo zona Objet					
<b>Comarca-Municipio</b>									
<b>1. SIERRA MORENA</b>									
4 Aldeaquemada	573	121	2	1	49 Jabalquinto	2.533	72	1	1
5 Andújar	37.903	963	2	1	55 Linares	57.796	198	1	1
11 Baños de la Encina	2.700	392	2	1	56 Lopera	3.993	67	1	1
21 Carboneros	683	58	1	1	61 Mengíbar	8.360	62	1	1
24 Carolina (La)	15.029	201	2	1	69 Porcuna	7.042	177	1	1
39 Guarromán	2.804	96	1	1	77 Santiago de Calatrava	911	48	1	1
59 Marmolejo	7.431	178	1	1	85 Torreblascopedro	2.992	60	1	1
76 Santa Elena	1.019	144	2	1	903 Villatorres	4.336	73	1	1
96 Villanueva de la Reina	3.308	209	1	1					
<b>TOTAL COMARCA</b>	<b>71.450</b>	<b>2.362</b>			<b>TOTAL COMARCA</b>	<b>121.604</b>	<b>1.281</b>		
<b>2. EL CONDADO</b>					<b>5. LA LOMA</b>				
8 Arquillos	1.921	65	1	1	9 Baeza	15.276	193	1	1
25 Castellar	3.684	159	2	1	14 Begíjar	3.161	43	1	1
29 Chiclana de Segura	1.317	236	2	1	20 Canena	2.117	14	1	1
62 Montizón	1.974	211	2	1	46 Ibro	3.063	55	1	1
63 Navas de San Juan	5.066	175	1	1	48 Iznatoraf	1.283	86	2	1
79 Santisteban del Puerto	4.826	373	2	1	57 Lupión	1.052	24	1	1
84 Sorihuela del Guadalimar	1.301	54	2	1	74 Rus	3.753	47	1	1
94 Vilches	4.989	274	2	1	75 Sabiote	4.181	112	1	1
<b>TOTAL COMARCA</b>	<b>25.078</b>	<b>1.547</b>			88 Torreperogil	7.266	91	1	1
<b>3. SIERRA DE SEGURA</b>					92 Úbeda	32.764	402	1	1
12 Beas de Segura	8.061	216	2	1	95 Villacarrillo	11.073	239	2	1
16 Benatae	565	45	2	1	97 Villanueva del Arzobispo	8.691	178	2	1
37 Génave	674	64	2	1	<b>TOTAL COMARCA</b>	<b>93.680</b>	<b>1.484</b>		
43 Hornos	702	118	2	1	<b>6. CAMPIÑA DEL SUR</b>				
65 Orcera	2.204	126	2	1	3 Alcaudete	11.261	238	1	1
71 Puente de Génave	1.979	38	2	1	50 Jaén	111.406	426	3	1
72 Puerta de Segura (La)	2.654	98	2	1	51 Jamilena	3.344	9	2	1
81 Segura de la Sierra	2.159	224	2	1	58 Mancha Real	9.270	97	1	1
82 Siles	2.567	175	2	1	60 Martos	22.702	260	1	1
91 Torres de Albánchez	1.020	65	2	1	86 Torre del Campo	13.327	182	1	1
101 Villarrodrigo	446	78	2	1	87 Torredonjimeno	13.848	158	1	1
904 Santiago-Pontones	4.338	684	2	1	98 Villardompardo	1.246	17	1	1
<b>TOTAL COMARCA</b>	<b>27.369</b>	<b>1.931</b>			<b>TOTAL COMARCA</b>	<b>186.404</b>	<b>1.387</b>		
<b>4. CAMPIÑA DEL NORTE</b>					<b>7. MÁGINA</b>				
6 Arjona	5.696	158	1	1	1 Albánchez de Úbeda	1.474	39	2	1
7 Arjonilla	3.951	43	1	1	15 Bélmez de la Moraleda	1.964	49	2	1
10 Bailén	17.672	118	1	1	17 Cabra del Santo Cristo	2.229	186	2	1
27 Cazalilla	826	47	1	1	18 Cambil	3.063	140	2	1
31 Escañuela	948	14	1	1	44 Huelma	6.054	250	2	1
32 Espelúy	770	26	1	1	52 Jimena	1.546	48	2	1
35 Fuerte del Rey	1.194	35	1	1	53 Jódar	11.979	149	2	1
40 Lahiguera	1.893	44	1	1	54 Larva	516	42	2	1
41 Higuera de Calatrava	691	39	1	1	90 Torres	1.773	81	2	1
					902 Bedmar y Garcéz	3.253	119	2	1
					<b>TOTAL COMARCA</b>	<b>33.851</b>	<b>1.103</b>		

**8. SIERRA DE CAZORLA**

28 Cazorla	8.394	304	2	1
30 Chilluévar	1.818	38	2	1
42 Hinojares	493	41	2	1
45 Huesa	2.741	137	2	1
47 Iruela (La)	1.853	124	2	1
66 Peal de Becerro	5.176	147	2	1
70 Pozo Alcón	5.483	139	2	1
73 Quesada	6.033	328	2	1
80 Santo Tomé	2.332	73	2	1

<b>TOTAL COMARCA</b>	<b>34.323</b>	<b>1.331</b>
----------------------	---------------	--------------

**9. SIERRA SUR**

2 Alcalá la Real	21.523	261	2	1
19 Campillo de Arenas	2.119	114	2	1
26 Castillo de Locubín	5.036	104	2	1
33 Frailes	1.858	41	2	1
34 Fuensanta de Martos	3.340	54	2	1
38 Guardia de Jaén (La)	2.029	38	2	1
64 Noalejo	2.231	50	2	1
67 Pegalajar	3.085	80	2	1
93 Valdepeñas de Jaén	4.501	183	2	1
99 Villares (Los)	4.772	88	2	1
901 Cárcheles	1.528	43	2	1

<b>TOTAL COMARCA</b>	<b>52.022</b>	<b>1.056</b>
----------------------	---------------	--------------

<b>TOTAL PROVINCIA</b>	<b>645.781</b>	<b>13.482</b>
------------------------	----------------	---------------

Málaga	Población de Derecho (2001)	Superficie Km <sup>2</sup> (2001)	Tipo zona Desfav	Tipo zona Objet
<b>Comarca-Municipio</b>				

**1. NORTE O ANTEQUERA**

1 Alameda	5.008	65	0	1
3 Alfarnate	1.429	34	2	1
4 Alfarnatejo	392	20	2	1
10 Almargen	2.084	35	0	1
15 Antequera	40.816	814	3	1
17 Archidona	8.206	187	0	1
18 Ardales	2.856	106	2	1
32 Campillos	7.681	187	0	1
35 Cañete la Real	2.177	165	0	1
39 Casabermeja	3.016	68	2	1
43 Colmenar	3.146	66	2	1
47 Cuevas Bajas	1.461	16	0	1
48 Cuevas del Becerro	1.949	16	2	1
49 Cuevas de San Marcos	3.980	37	2	1
55 Fuente de Piedra	1.913	91	0	1
59 Humilladero	2.683	35	0	1
72 Molina	3.439	75	0	1
83 Riogordo	2.673	41	2	1

88 Sierra de Yeguas	3.237	86	0	1
89 Teba	4.385	144	0	1
95 Villanueva de Algaidas	4.147	75	2	1
96 Villanueva del Rosario	3.342	45	2	1
97 Villanueva del Trabuco	4.739	59	2	1
98 Villanueva de Tapia	1.610	17	2	1

<b>TOTAL COMARCA</b>	<b>116.369</b>	<b>2.484</b>
----------------------	----------------	--------------

**2. SERRANÍA DE RONDA**

6 Algatocín	962	20	2	1
14 Alpandeire	299	31	2	1
20 Arriate	3.454	8	2	1
21 Atajate	172	11	2	1
22 Benadalid	270	20	2	1
24 Benalauría	487	21	2	1
28 Benaolán	1.623	32	2	1
29 Benarrabá	611	26	2	1
31 Burgo (El)	2.102	117	2	1
37 Cartajima	207	22	2	1
46 Cortes de la Frontera	3.442	177	2	1
52 Faraján	301	21	2	1
56 Gaucín	1.732	98	2	1
57 Genalguacil	556	31	2	1
60 Igualeja	902	44	2	1
63 Jímera de Líbar	378	27	2	1
64 Jubrique	820	39	2	1
65 Júzcar	227	33	2	1
74 Montejaque	1.008	46	2	1
77 Parauta	215	44	2	1
81 Pujerra	295	24	2	1
84 Ronda	34.214	481	2	1

<b>TOTAL COMARCA</b>	<b>54.277</b>	<b>1.373</b>
----------------------	---------------	--------------

**3. CENTRO- SUR O GUADALHORCE**

7 Alhaurín de la Torre	22.654	82	4	1
8 Alhaurín el Grande	17.488	73	4	1
11 Almogía	4.093	164	2	1
12 Álora	12.471	169	4	1
13 Alozaina	2.159	34	2	1
23 Benahavís	2.116	145	2	1
25 Benalmádena	33.557	27	0	1
36 Carratraca	835	23	2	1
38 Cártama	13.483	105	4	1
40 Casarabonela	2.507	113	2	1
41 Casares	3.338	163	2	1
42 Coín	17.998	127	4	1
51 Estepona	43.527	137	2	1
54 Fuengirola	50.263	10	0	1
58 Guaro	1.880	22	4	1
61 Istán	1.322	100	2	1
67 Málaga	534.207	395	2	1
68 Manilva	5.986	35	4	1



69 Marbella	110.847	117	0	1
70 Mijas	44.741	148	0	1
73 Monda	1.698	58	2	1
76 Ojén	2.091	86	2	1
80 Pizarra	6.593	63	4	1
90 Tolox	2.297	94	2	1
93 Valle de Abdalajís	2.980	21	2	1
100 Yunquera	3.259	58	2	1
901 Torremolinos	43.613	20	0	1

**TOTAL COMARCA** **988.003** **2.589**

**4. VÉLEZ-MÁLAGA**

2 Alcaucín	1.534	46	2	1
5 Algarrobo	4.844	10	4	1
9 Almáchar	1.873	15	2	1
16 Árchez	352	5	2	1
19 Arenas	1.194	26	2	1
26 Benamargosa	1.548	12	2	1
27 Benamocarra	2.817	6	4	1
30 Borge (El)	1.018	24	2	1
33 Canillas de Aceituno	2.171	42	2	1
34 Canillas de Albaida	732	33	2	1
44 Comares	1.369	25	2	1
45 Cómpeta	2.822	54	2	1
50 Cútar	610	20	4	1
53 Frigiliana	2.182	41	2	1
62 Iznate	766	8	2	1
66 Macharaviaya	356	7	2	1
71 Moclinejo	1.148	15	2	1
75 Nerja	16.464	85	2	1
79 Periana	3.318	58	2	1
82 Rincón de la Victoria	24.224	28	4	1
85 Salares	206	11	2	1
86 Sayalonga	1.196	18	2	1
87 Sedella	492	31	2	1
91 Torrox	12.257	51	2	1
92 Totalán	618	9	2	1
94 Vélez-Málaga	56.233	157	2	1
99 Viñuela	1.247	27	4	1

**TOTAL COMARCA** **143.591** **864**

**TOTAL PROVINCIA** **1.302.240** **7.310**

Sevilla	Población de Derecho (2001)	Superficie Km <sup>2</sup> (2001)	Tipo zona Desfav	Tipo zona Objet
---------	-----------------------------	-----------------------------------	------------------	-----------------

**1. SIERRA NORTE**

2 Alanís	2.030	280	1	1
9 Almadén de la Plata	1.738	256	1	1
13 Aznalcóllar	5.811	199	1	1
27 Castilblanco de los Arroyos	4.403	325	1	1
31 Castillo de las Guardas (El)	1.616	260	1	1
32 Cazalla de la Sierra	5.154	352	1	1
33 Constantina	7.055	483	1	1
43 Garrobo (El)	765	45	1	1
45 Gerena	5.534	129	1	1
48 Guadalcanal	2.959	275	2	1
49 Guillena	8.478	226	1	1
57 Madroño (El)	382	103	1	1
66 Navas de la Concepción (Las)	1.886	63	1	1
73 Pedroso (El)	2.379	314	1	1
78 Puebla de los Infantes (La)	3.402	155	1	1
80 Real de la Jara (El)	1.698	160	2	1
83 Ronquillo (El)	1.394	76	1	1
88 San Nicolás del Puerto	710	45	2	1

**TOTAL COMARCA** **57.394** **3.746**

**2. LA VEGA**

5 Alcalá del Río	9.214	83	0	1
6 Alcolea del Río	3.366	50	0	1
7 Algaba (La)	12.989	18	0	1
18 Brenes	10.720	22	0	1
19 Burguillos	3.603	42	0	1
21 Camas	25.302	12	0	1
23 Cantillana	8.989	107	0	1
34 Coria del Río	24.113	64	0	1
38 Dos Hermanas	100.871	160	0	1
44 Gelves	6.249	8	0	1
55 Lora del Río	18.720	292	0	1
69 Palacios y Villafranca (Los)	33.095	114	0	1
70 Palomares del Río	3.881	13	0	1
74 Peñaflor	3.827	85	0	1
81 Rinconada (La)	29.223	140	0	1
86 San Juan de Aznalfarache	20.049	4	0	1
89 Santiponce	7.070	9	0	1
91 Sevilla	702.250	141	0	1
92 Tocina	8.884	14	0	1
99 Villanueva del Río y Minas	5.364	154	0	1
101 Villaverde del Río	6.532	41	0	1

**TOTAL COMARCA** **1.044.311** **1.573**

**3. EL ALJARAFE**

3 Albaida del Aljarafe	1.840	11	0	1
10 Almensilla	3.213	14	0	1
15 Benacazón	5.055	32	0	1
16 Bollullos de la Mitación	5.156	63	0	1
17 Bormujos	10.400	12	0	1
25 Carrión de los Céspedes	2.315	6	0	1
28 Castilleja de Guzmán	1.694	2	0	1
29 Castilleja de la Cuesta	16.211	2	0	1
30 Castilleja del Campo	618	16	0	1
40 Espartinas	5.566	23	0	1
47 Gines	10.292	3	0	1
51 Húévar del Aljarafe	2.289	58	0	1
59 Mairena del Aljarafe	35.429	17	0	1
67 Olivares	7.894	46	0	1
75 Pilas	11.421	46	4	1
85 Salteras	3.227	57	0	1
87 Sanlúcar la Mayor	11.052	137	0	1
93 Tomares	18.196	5	0	1
94 Umbrete	4.982	12	0	1
96 Valencina de la Concepción	6.839	25	0	1
98 Villanueva del Ariscal	4.865	5	0	1

<b>TOTAL COMARCA</b>	<b>168.554</b>	<b>592</b>		
----------------------	----------------	------------	--	--

**4. MARISMAS**

12 Aznalcázar	3.522	450	1	1
79 Puebla del Río (La)	10.654	377	1	1
97 Villamanrique de la Condesa	3.787	58	1	1
902 Villafranco del Guadalquivir	6.076	114	-	-

<b>TOTAL COMARCA</b>	<b>24.039</b>	<b>999</b>		
----------------------	---------------	------------	--	--

**5. LA CAMPIÑA**

4 Alcalá de Guadaíra	57.830	287	0	1
11 Arahal	18.444	202	0	1
20 Cabezas de San Juan (Las)	15.655	230	0	1
22 Campana (La)	5.180	125	0	1
24 Carmona	25.793	924	0	1
36 Coronil (El)	5.139	92	0	1
39 Écija	37.777	976	0	1
42 Fuentes de Andalucía	7.491	150	0	1
52 Lantejuela (La)	3.629	18	0	1
53 Lebrija	24.278	372	0	1
56 Luisiana (La)	4.360	43	0	1
58 Mairena del Alcor	16.788	69	0	1
60 Marchena	18.180	379	0	1
63 Molares (Los)	2.652	43	0	1
68 Osuna	17.221	592	0	1
71 Paradas	7.042	111	0	1

84 Rubio (El)	3.700	21	0	1
95 Utrera	45.862	679	0	1
102 Viso del Alcor (El)	16.276	20	0	1
901 Cañada Rosal	3.018	25	0	1
903 Cuervo de Sevilla (El)	7.713	31	-	-

<b>TOTAL COMARCA</b>	<b>344.028</b>	<b>5.389</b>		
----------------------	----------------	--------------	--	--

**6. SIERRA SUR**

8 Algámitas	1.378	21	2	1
35 Coripe	1.478	52	0	1
37 Corrales (Los)	4.115	66	0	1
62 Martín de la Jara	2.706	50	0	1
64 Montellano	6.833	117	0	1
65 Morón de la Frontera	27.838	432	0	1
76 Pruna	3.219	100	2	1
77 Puebla de Cazalla (La)	10.649	188	0	1
90 Saucejo (El)	4.259	92	0	1
100 Villanueva de San Juan	1.493	34	0	1

<b>TOTAL COMARCA</b>	<b>63.968</b>	<b>1.152</b>		
----------------------	---------------	--------------	--	--

**7. DE ESTEPA**

1 Aguadulce	1.968	14	0	1
14 Badolatosa	3.198	48	0	1
26 Casariche	5.247	53	0	1
41 Estepa	11.831	191	0	1
46 Gilena	3.868	52	0	1
50 Herrera	6.067	53	0	1
54 Lora de Estepa	781	18	0	1
61 Marinaleda	2.638	25	0	1
72 Pedrera	5.008	60	0	1
82 Roda de Andalucía (La)	4.206	77	0	1

<b>TOTAL COMARCA</b>	<b>44.812</b>	<b>591</b>		
----------------------	---------------	------------	--	--

<b>TOTAL PROVINCIA</b>	<b>1.747.106</b>	<b>14.042</b>		
------------------------	------------------	---------------	--	--

## 1.2. CLIMATOLOGÍA.

### 1.2.1. VALORES CLIMATOLÓGICOS EN DIVERSAS ESTACIONES POR ÁREAS GEOGRÁFICAS. AÑO 2001.

Área geográfica/Estación	Parámetro	ENE	FEB	MAR	ABR	MAY	JUN	JUL	AGO	SEP	OCT	NOV	DIC	Anual*
<b>Alto Guadalquivir</b>														
Linares "Torrubia"	TM	8,50	9,90	13,60	15,40	18,70	26,30	26,50	27,90	23,50	17,90	10,00	8,20	<b>17,20</b>
Linares "Torrubia"	DTM	-0,04	-0,10	1,00	0,15	-0,90	1,60	-2,29	-0,31	-1,02	-0,18	-2,23	-0,60	
Linares "Torrubia"	PM	93,10	23,50	110,80	3,00	53,10	1,60	0,00	23,00	39,80	93,70	33,80	62,50	<b>537,90</b>
Linares "Torrubia"	DPM	34,70	-40,50	59,10	-50,40	20,00	-17,90	-4,80	20,30	20,30	47,90	-27,80	4,40	
Úbeda	PM	147,90	26,50	..	7,20	29,80	0,00	0,60	..	34,70	114,70	..	100,00	..
Úbeda	DPM	70,00	-57,50	..	-52,40	-14,00	-21,30	-5,00	..	9,60	64,00	..	19,50	
Villatorres	TM	9,30	10,50	15,00	17,40	20,40	28,50	28,60	29,50	24,70	19,40	10,30	8,10	<b>18,48</b>
Villatorres	DTM	1,17	0,45	2,54	2,54	0,95	3,85	-0,05	1,19	0,24	1,25	-1,93	-0,49	
Villatorres	PM	87,00	20,00	119,50	10,00	36,50	1,50	-	-	45,00	76,00	33,50	61,60	<b>490,60</b>
Villatorres	DPM	40,80	-37,60	71,90	-36,10	6,70	-23,30	-5,90	-3,50	33,40	31,90	-30,60	-0,30	
<b>Bajo Guadalquivir</b>														
Jerez de la Frontera "Base Aérea"	TM	12,20	12,90	16,00	17,10	19,30	24,50	24,70	25,90	23,20	21,00	13,90	11,90	<b>18,55</b>
Jerez de la Frontera "Base Aérea"	DTM	1,41	0,86	2,42	1,74	0,94	2,73	-0,45	0,34	-0,36	1,81	-0,49	0,54	
Jerez de la Frontera "Base Aérea"	PM	145,60	33,20	71,90	1,20	19,20	0,10	0,30	25,40	53,90	72,20	52,70	52,70	<b>475,80</b>
Jerez de la Frontera "Base Aérea"	DPM	44,90	-45,20	19,10	-52,80	-18,70	-18,50	-1,60	-5,00	5,50	-7,50	-36,50	-53,60	
Pilas "Medina Garvey"	TM	11,60	13,00	15,80	18,20	20,10	26,80	26,40	27,80	23,40	20,30	14,10	11,90	<b>19,12</b>
Pilas "Medina Garvey"	DTM	-0,12	0,12	0,89	1,40	-0,15	2,96	-1,05	0,21	-1,93	-0,19	-1,23	-0,30	
Pilas "Medina Garvey"	PM	168,90	33,00	129,50	2,00	21,80	..	1,50	..	145,20	47,00	92,80	41,10	..
Pilas "Medina Garvey"	DPM	77,40	-45,90	75,20	-51,80	-4,60	..	-0,10	..	130,30	-11,90	-8,30	-59,60	..
Sanlúcar la Mayor	PM	183,50	34,50	157,30	3,50	7,50	-	-	-	..	108,00	119,50	86,00	..
Sanlúcar la Mayor	DPM	100,50	-35,90	104,20	-50,00	-22,90	-17,70	-1,10	-5,30	..	43,70	17,90	-12,40	
<b>Litoral Costa del Sol</b>														
Málaga "Aeropuerto"	TM	12,90	13,40	16,60	18,30	19,60	24,80	25,70	27,30	24,20	20,70	14,60	13,00	<b>19,26</b>
Málaga "Aeropuerto"	DTM	0,72	0,74	2,56	2,58	0,86	2,74	0,97	2,02	1,09	1,57	-0,55	0,35	
Málaga "Aeropuerto"	PM	52,40	13,30	48,00	0,10	25,90	-	0,20	3,50	101,30	61,30	66,60	52,20	<b>424,80</b>
Málaga "Aeropuerto"	DPM	-30,50	-61,60	-11,10	-39,40	2,50	-13,30	-1,30	-1,80	86,60	6,80	-48,50	-45,30	
<b>Litoral Gaditano</b>														
Algeciras	TM	12,80	13,10	16,80	17,10	17,70	22,90	24,00	25,00	..	21,60	16,50	14,90	..
Algeciras	DTM	-0,03	-0,17	2,31	1,29	-0,62	1,30	-0,27	0,28	..	2,24	0,38	1,35	
Algeciras	PM	163,70	71,60	87,80	3,20	39,40	1,60	0,00	0,00	58,60	64,20	62,70	265,80	<b>818,60</b>
Algeciras	DPM	-1,90	-85,30	-2,30	-72,50	4,20	-11,60	-1,00	-3,30	44,80	-10,60	-91,30	57,30	
Barbate	PM	114,50	26,60	53,90	0,50	17,90	0,00	0,10	1,10	41,70	37,50	19,50	41,40	<b>354,70</b>
Barbate	DPM	-26,10	-103,60	-28,30	-66,90	-28,80	-17,50	0,00	-1,60	22,50	-41,40	-135,40	-136,50	
Cádiz "Cortadura"	TM	13,90	14,60	16,40	18,00	19,40	23,20	22,90	24,60	22,70	21,00	15,10	13,60	<b>18,78</b>
Cádiz "Cortadura"	DTM	1,21	1,05	1,67	1,80	0,64	1,72	-1,46	-0,09	-0,66	0,93	-0,98	0,32	
Cádiz "Cortadura"	PM	97,70	14,20	48,70	0,90	17,80	0,00	0,50	2,20	17,00	56,60	92,10	20,80	<b>368,50</b>
Cádiz "Cortadura"	DPM	9,10	-52,90	-6,40	-41,20	-13,50	-13,80	-0,50	-0,50	0,90	-5,20	-23,10	-79,30	
Conil de la Frontera "Barrio Nuevo"	TM	12,40	13,70	16,40	17,30	19,30	24,00	23,70	25,30	22,70	20,70	14,30	12,90	<b>18,56</b>
Conil de la Frontera "Barrio Nuevo"	PM	110,20	20,10	54,40	2,50	41,80	..	1,70	4,50	31,30	59,00	51,50	44,50	..
San Roque "Cortijo Villanueva"	TM	11,80	11,70	13,90	15,50	17,50	22,20	23,80	25,20	22,40	19,10	14,10	12,40	<b>17,47</b>
San Roque "Cortijo Villanueva"	PM	123,30	151,90	73,40	1,50	24,80	0,40	0,00	0,30	66,70	44,10	86,20	266,90	<b>839,50</b>
<b>Litoral Occidental Almería</b>														
Almería "Aeropuerto"	TM	13,60	14,10	17,10	17,60	19,10	24,50	25,10	27,20	24,60	22,00	15,40	12,90	<b>19,43</b>
Almería "Aeropuerto"	DTM	..	1,01	2,66	1,33	0,07	2,10	-0,30	1,17	0,53	1,98	-0,68	-0,40	
Almería "Aeropuerto"	PM	4,50	4,40	0,50	1,80	14,10	-	-	0,10	12,90	28,90	14,50	34,00	<b>115,70</b>
Almería "Aeropuerto"	DPM	-19,20	-14,60	-18,30	-22,60	1,90	-8,00	-1,10	-0,70	1,10	-2,10	-15,40	10,20	
<b>Litoral Occidental Huelva</b>														
Almonte "Acebuche"	TM	11,50	11,70	15,00	15,70	17,80	22,80	22,90	23,90	21,00	19,30	12,40	..	..
Almonte "Acebuche"	PM	154,50	34,00	90,00	2,00	20,50	-	0,50	1,50	124,00	117,50	130,00	58,00	<b>732,50</b>
Almonte C. De A.	PM	151,80	35,40	139,50	2,50	13,00	-	-	-	104,70	115,60	101,50	45,90	<b>709,90</b>
Almonte C. De A.	DPM	59,90	-43,00	85,60	-51,30	-18,60	-16,10	-1,60	-3,80	88,90	54,80	2,80	-54,00	
Huelva "Ronda Este"	TM	12,30	13,00	15,40	17,20	18,80	24,40	24,70	25,30	22,50	20,30	13,60	11,40	<b>18,24</b>
Huelva "Ronda Este"	PM	114,90	28,30	97,90	7,30	5,20	0,40	-	2,20	81,30	92,50	188,90	60,90	<b>679,80</b>
<b>Litoral Oriental Almería</b>														
Lubrin	TM	11,20	11,70	17,40	16,40	18,40	24,70	25,60	..	22,50	19,60	11,80	8,80	..
Lubrin	DTM	2,19	1,73	6,30	3,36	2,73	6,48	1,64	..	2,36	3,54	-1,02	-0,17	
Lubrin	PM	4,20	48,00	1,00	20,00	19,00	1,50	2,50	..	13,00	36,00	65,00	93,00	..
Lubrin	DPM	-27,50	17,30	-38,80	-17,90	-14,20	-6,20	0,30	..	-6,70	-28,20	15,00	50,40	..
Níjar	TM	13,20	13,70	17,40	17,70	19,40	24,60	25,00	27,40	23,60	21,10	13,70	..	..
Níjar	DTM	1,95	1,75	4,18	2,83	1,22	2,21	-0,71	1,79	0,35	2,20	-0,92	..	..
Níjar	PM	7,00	11,50	1,00	10,00	7,00	..	-	-	23,00	38,00	27,00	47,50	..
Níjar	DPM	-23,40	-12,60	-32,40	-20,80	-10,80	..	-0,60	-4,70	4,80	2,80	-4,40	15,90	..

Área geográfica/Estación	Parámetro	ENE	FEB	MAR	ABR	MAY	JUN	JUL	AGO	SEP	OCT	NOV	DIC	Anual*
<b>Medio Guadalquivir</b>														
Córdoba 'Aeropuerto'	TM	10,50	11,70	15,40	17,10	19,50	25,60	26,20	27,90	24,20	20,20	12,20	9,90	18,37
Córdoba 'Aeropuerto'	DTM	1,06	0,84	2,32	1,87	0,52	2,44	-0,66	1,23	0,30	1,69	-0,76	0,27	
Córdoba 'Aeropuerto'	PM	135,60	30,30	197,30	15,70	50,90	1,00	0,40	0,10	17,90	82,70	94,80	102,10	728,80
Córdoba 'Aeropuerto'	DPM	56,90	-44,20	143,80	-48,30	21,40	-17,40	-4,80	-3,60	-5,90	21,70	-4,70	21,50	
Montoro 'Loma Corrales'	PM	160,30	47,80	208,50	11,50	89,50	9,90	0,00	0,00	59,50	129,60	55,00	64,20	835,80
Montoro 'Loma Corrales'	DPM	73,70	-43,00	144,90	-67,50	48,90	-17,30	-4,80	-5,30	27,70	66,20	-44,00	-41,70	
<b>Medio-Bajo Guadalquivir</b>														
Ecija 'Aforos'	PM	109,40	20,80	105,10	1,20	40,20	7,00	-	-	20,00	89,20	62,20	51,80	506,90
Ecija 'Aforos'	DPM	34,90	-34,70	60,80	-46,40	11,60	-17,70	-4,60	-5,00	-2,60	41,60	-23,60	-17,30	
La Rambla 'Privilegio'	TM	9,10	10,00	..	15,20	17,60	24,00	24,80	26,80	22,90	19,30	..	8,60	..
La Rambla 'Privilegio'	DTM	1,32	1,35	..	1,98	0,60	2,52	-0,61	1,10	0,16	2,07	..	0,59	
La Rambla 'Privilegio'	PM	129,10	30,90	131,50	5,00	61,30	7,00	-	-	22,00	69,00	52,00	57,00	564,80
La Rambla 'Privilegio'	DPM	47,30	-37,10	77,80	-52,10	29,40	-15,30	-3,80	-5,40	-2,90	10,10	-34,50	-18,70	
Osuna 'S.E.A.'	TM	11,10	12,40	15,00	17,10	19,00	26,40	26,10	27,70	23,30	..	..	11,30	..
Osuna 'S.E.A.'	DTM	1,13	1,45	1,75	2,08	0,02	3,26	-0,88	0,74	-0,49	..	..	1,10	
Osuna 'S.E.A.'	PM	92,00	13,00	98,00	-	57,00	-	-	-	21,00	80,00	49,00	56,00	466,00
Osuna 'S.E.A.'	DPM	11,60	-55,60	40,80	-55,90	20,30	-13,90	-5,90	-9,30	0,10	29,60	-27,70	-23,00	
Sevilla 'Aeropuerto'	TM	12,10	13,60	16,80	19,00	20,90	27,00	26,60	28,10	24,60	21,30	13,80	11,50	19,61
Sevilla 'Aeropuerto'	DTM	1,43	1,67	2,83	2,98	1,29	3,57	-0,23	1,28	0,18	1,78	-0,49	0,38	
Sevilla 'Aeropuerto'	PM	153,40	20,00	142,70	1,60	52,60	0,20	0,10	0,10	62,90	69,80	88,40	83,60	675,40
Sevilla 'Aeropuerto'	DPM	69,60	-52,30	87,90	-58,20	23,30	-20,00	-2,20	-6,60	41,20	7,70	-13,30	-8,60	
<b>Sierra Morena Occidental</b>														
Cazalla de la S. 'Diputación'	PM	292,70	65,00	269,60	6,00	47,20	4,40	1,50	-	81,00	162,60	108,60	58,80	1.097,40
Cazalla de la S. 'Diputación'	DPM	172,90	-29,70	194,00	-73,90	-2,30	-27,80	-5,40	-5,30	53,60	74,80	-19,80	-74,90	
Constantina	PM	469,60	57,90	282,00	8,00	70,60	5,10	5,10	0,50	93,30	169,60	114,70	89,20	1.365,60
Constantina	DPM	325,80	-68,00	195,40	-78,70	13,00	-28,60	0,80	-5,10	71,30	80,90	-29,90	-64,40	
Pantano del Pintado	TM	9,50	11,00	14,40	15,30	17,80	25,00	25,80	26,60	22,70	18,30	11,10	8,80	17,19
Pantano del Pintado	DTM	0,91	1,22	2,80	1,67	0,39	3,23	0,01	0,79	0,17	1,27	-1,11	-0,32	
Pantano del Pintado	PM	216,00	44,00	188,10	4,40	49,20	2,50	-	-	86,50	157,00	119,80	58,80	926,30
Pantano del Pintado	DPM	134,90	-35,10	124,10	-67,80	5,80	-24,90	-4,90	-5,30	55,60	90,00	0,00	-47,60	
<b>Sierra Morena Oriental</b>														
Dos Torres	PM	110,90	17,00	122,70	10,60	52,20	11,00	0,90	0,40	47,10	62,80	58,40	60,30	554,30
Dos Torres	DPM	54,60	-35,00	83,50	-43,00	15,90	-17,90	-9,90	-10,70	26,40	12,30	-7,20	-1,80	
Linares 'V.O.R.'	TM	8,50	10,00	13,60	15,80	18,50	26,30	26,50	27,80	23,60	19,00	10,50	8,80	17,41
Linares 'V.O.R.'	DTM	0,58	1,05	2,03	2,23	0,54	3,42	-1,33	0,87	0,02	1,58	-1,09	0,62	
Linares 'V.O.R.'	PM	137,50	59,00	183,00	2,00	54,50	0,50	0,00	1,00	62,00	110,50	32,00	65,50	707,50
Linares 'V.O.R.'	DPM	53,90	-29,20	124,20	-64,40	11,80	-21,30	-11,80	-1,00	47,10	58,70	-39,00	-15,60	
Pantano Puente Nuevo	TM	8,80	10,50	13,40	15,10	17,70	25,10	24,50	26,90	22,60	17,90	10,90	8,50	16,82
Pantano Puente Nuevo	DTM	0,64	1,14	1,91	1,59	0,16	3,03	-1,55	1,30	0,79	1,04	-1,03	-0,41	
Pantano Puente Nuevo	PM	174,60	36,70	170,50	6,70	21,90	2,50	-	-	71,40	164,70	71,20	52,20	772,40
<b>Sierras Penibéticas Centrales</b>														
Lanjarón	TM	10,00	10,40	14,30	14,20	15,60	22,50	23,20	24,10	19,80	17,50	9,70	8,80	15,84
Lanjarón	DTM	1,27	1,06	3,68	2,04	0,36	3,78	0,99	1,67	-0,13	1,78	-1,94	-0,40	
Lanjarón	PM	62,80	25,40	54,70	6,20	53,80	0,30	1,10	2,80	61,60	117,40	36,40	43,80	466,30
Lanjarón	DPM	0,80	-34,20	2,70	-46,90	20,20	-15,10	-3,00	-1,00	43,20	63,30	-45,90	-30,80	
Órjiva	TM	10,70	..	..	..	..	..	..	..	..	..	..	..	..
Órjiva	DTM	0,95	..	..	..	..	..	..	..	..	..	..	..	..
Órjiva	PM	73,20	..	..	..	..	..	..	..	..	..	..	..	..
Órjiva	DPM	9,30	..	..	..	..	..	..	..	..	..	..	..	..
<b>Sierras Penibéticas Occidentales</b>														
Jimena de la Frontera 'Segunda'	TM	12,30	13,10	16,30	17,30	19,00	24,90	25,60	..	..	..	14,10	..	..
Jimena de la Frontera 'Segunda'	PM	229,10	56,60	135,40	3,30	42,10	2,20	-	-	70,50	61,40	143,30	90,10	834,00
Medina Sidonia 'Los Albuerejos'	PM	195,50	37,80	118,50	2,00	31,80	-	-	-	48,80	67,40	45,90	42,10	589,80
Medina Sidonia 'Los Albuerejos'	DPM	78,70	-56,20	50,20	-62,70	-9,80	-16,70	-0,40	-5,60	27,90	-16,40	-101,40	-89,10	
Medina Sidonia 'El Hundido'	TM	11,80	13,20	16,10	17,20	19,00	24,70	24,70	26,60	23,50	21,00	14,30	..	..
Medina Sidonia 'El Hundido'	PM	153,40	29,70	97,60	20,00	62,20	0,10	5,00	3,00	43,20	55,30	54,20	..	..
<b>Sierras Penibéticas Septentrionales</b>														
Albox	TM	12,90	13,60	18,50	19,10	20,80	26,80	27,80	28,80	23,40	21,40	14,10	..	..
Albox	DTM	1,74	1,55	4,61	3,15	1,45	3,62	1,30	1,84	-1,03	1,84	-0,67	..	..
Albox	PM	6,60	18,70	0,50	1,40	24,90	4,60	0,20	15,10	43,70	44,00	24,50	59,60	243,80
Albox	DPM	-17,80	-4,00	-34,00	-30,40	-1,60	-14,50	-3,20	7,20	26,60	-8,80	-13,80	36,10	
Huércal Overa	PM	8,70	15,50	..	33,00	8,00	..	-	..	41,00	9,70	21,50	52,20	..
Huércal Overa	DPM	-8,90	-1,70	..	6,40	-20,10	..	-4,70	..	26,40	-38,10	-11,70	30,00	

Área geográfica/Estación	Parámetro	ENE	FEB	MAR	ABR	MAY	JUN	JUL	AGO	SEP	OCT	NOV	DIC	Anual*
<b>Sierras Subbéticas Centrales</b>														
Alcalá la Real	PM	142,00	60,20	106,40	11,70	116,30	..	1,10	-	32,90	110,40	25,90	86,70	..
Alcalá la Real	DPM	56,40	-33,60	33,20	-64,10	69,10	..	-5,10	-7,80	-2,10	47,10	-69,20	-11,80	..
Alcalá la Real "Charilla"	TM	5,90	7,30	10,70	12,10	14,20	22,00	22,40	23,40	19,20	16,00	7,50	..	..
Alcalá la Real "Charilla"	PM	185,00	64,80	144,00	25,60	127,00	3,00	0,10	-	36,90	92,50	26,80	91,10	796,80
Alcaudete "Los Peñones"	PM	182,10	27,10	83,40	49,00	61,90	-	-	-	59,00	74,20	27,80	42,40	606,90
Alcaudete "Los Peñones"	DPM	138,90	-21,40	40,60	5,80	32,20	-16,70	-5,40	-3,70	45,20	34,90	-28,50	-13,90	..
Cabra de Santo Cristo	TM	7,80	9,90	12,90	14,40	..	24,40	25,80	26,50	..	17,90	9,90	..	..
Cabra de Santo Cristo	DTM	0,95	2,10	3,43	2,86	..	4,42	1,56	2,41	..	3,04	-0,19	..	..
Cabra de Santo Cristo	PM	74,50	41,50	55,50	3,50	..	7,50	-	1,00	28,00	85,00	33,00	46,50	..
Cabra de Santo Cristo	DPM	26,70	-11,10	6,90	-45,50	..	-18,60	-9,50	-4,80	1,50	46,40	-12,70	-5,00	..
<b>Sierras Subbéticas Occidentales</b>														
El Burgo "ICONA"	TM	12,30	13,20	15,20	16,00	14,80	18,80	18,70	18,20	17,70	16,60	12,10	11,80	15,45
El Burgo "ICONA"	DTM	4,42	4,28	4,58	3,44	-1,84	-1,62	-5,98	-6,48	-3,87	0,41	0,72	3,36	..
El Burgo "ICONA"	PM	82,00	52,00	82,00	2,00	46,00	-	-	-	50,00	97,00	63,00	101,00	575,00
El Burgo "ICONA"	DPM	-4,00	-30,30	8,70	-45,20	17,30	-13,10	-2,70	-7,40	29,20	30,90	-41,60	-7,70	..
Grazalema	TM	8,10	9,40	12,50	14,00	15,60	23,80	23,70	25,10	20,30	17,30	..	9,10	..
Grazalema	DTM	0,50	0,63	1,67	1,49	-0,72	3,20	-1,56	0,16	-1,35	1,09	..	1,14	..
Grazalema	PM	613,50	125,10	371,40	21,60	95,60	12,60	0,20	-	78,60	184,30	115,20	164,50	1.782,60
Grazalema	DPM	255,40	-231,50	166,60	-153,10	-18,70	-35,80	-1,40	-10,50	39,10	40,40	-165,70	-195,70	..
<b>Sierras Subbéticas Orientales</b>														
Cazorla - Vadillo, "Centro de Capacitación"	PM	232,40	92,00	244,00	37,50	97,00	5,50	-	18,50	51,00	138,00	50,50	72,00	1.038,40
Pantano Tranco de Beas	TM	6,00	8,30	11,20	14,20	16,10	24,40	25,30	..	..	17,30	8,50	..	..
Pantano Tranco de Beas	DTM	-1,10	0,11	1,00	1,84	-0,49	3,26	-0,39	..	..	1,17	-2,35	..	..
Pantano Tranco de Beas	PM	180,50	90,40	171,60	5,80	88,30	3,20	0,00	3,00	63,00	109,50	40,00	54,00	809,30
Pantano Tranco de Beas	DPM	81,80	-14,10	85,50	-84,30	12,20	-39,00	-8,70	-7,50	32,20	46,60	-49,80	-50,00	..
Pontones	PM	268,40	111,60	171,20	36,90	131,40	2,90	..	12,50	80,30	107,20	60,20	78,40	..
Pontones	DPM	159,00	-22,40	82,20	-55,50	45,70	-44,70	..	-1,70	46,40	38,80	-44,80	-49,00	..
Santiago de la Espada	TM	3,90	3,60	11,40	10,50	13,10	21,60	22,80	24,30	18,60	14,50	4,70	..	..
Santiago de la Espada	DTM	-0,37	-1,25	4,66	1,88	0,07	3,78	0,25	1,99	0,61	2,33	-2,61	..	..
Santiago de la Espada	PM	211,00	117,00	140,00	26,00	103,00	7,00	-	10,00	30,50	76,50	67,00	45,00	833,00
Santiago de la Espada	DPM	118,30	12,20	64,00	-45,30	40,50	-32,50	-19,20	-5,00	-5,90	17,30	-18,50	-51,10	..
<b>Surco Intrabético Central</b>														
Granada "Aeropuerto"	TM	8,50	9,30	13,30	14,80	17,40	24,00	24,60	25,60	21,70	17,90	9,70	7,40	16,18
Granada "Aeropuerto"	DTM	1,74	0,90	2,84	2,01	0,82	3,03	0,18	1,43	0,68	2,30	-0,74	0,25	..
Granada "Aeropuerto"	PM	69,80	27,70	52,40	1,00	34,00	-	0,10	3,60	61,20	92,60	61,30	58,00	461,70
Granada "Aeropuerto"	DPM	24,80	-17,60	14,00	-36,40	7,00	-20,00	-4,20	1,80	47,20	54,50	6,40	7,70	..
Granada "Cartuja"	TM	8,50	9,20	13,10	15,10	17,20	24,80	25,50	..	21,50	18,10	9,40	..	..
Granada "Cartuja"	PM	87,60	31,00	74,60	13,20	34,10	0,00	0,30	..	40,20	69,50	32,10	68,40	..
Granada "Cartuja"	DPM	37,30	-24,70	25,60	-31,50	-3,50	-18,00	-4,00	..	18,60	23,80	-29,30	17,80	..
<b>Surco Intrabético Occidental</b>														
Antequera "Cortijo Robledo"	TM	9,60	10,20	13,20	14,60	16,30	23,20	24,20	25,50	21,50	18,10	10,60	9,40	16,37
Antequera "Cortijo Robledo"	DTM	1,30	0,99	2,40	2,31	0,55	3,20	0,25	1,21	-0,02	1,71	-1,47	-0,20	..
Antequera "Cortijo Robledo"	PM	82,30	30,70	88,30	1,00	70,00	35,00	0,10	0,30	103,10	81,10	71,90	61,50	625,30
Antequera "Cortijo Robledo"	DPM	5,80	-51,50	33,10	-54,60	37,90	14,90	-2,90	-11,80	81,80	25,10	-25,50	-31,70	..
Bobadilla	TM	10,20	11,10	15,20	16,90	19,10	25,90	26,40	..	23,20	19,30	11,80	10,00	..
Bobadilla	DTM	0,43	0,24	2,39	2,33	0,63	3,60	0,16	..	-0,11	1,35	-1,64	-0,16	..
Bobadilla	PM	50,00	20,80	65,80	4,00	..	55,20	0,80	1,40	54,80	84,00	31,60	50,00	..
Bobadilla	DPM	-6,90	-34,80	24,70	-41,40	..	42,80	-1,90	-4,90	35,50	35,70	-42,20	-13,40	..
Bobadilla "Destacamento"	TM	9,20	9,50	13,90	17,40	19,20	25,20	25,50	28,10	21,50	17,50	..	6,50	..
Bobadilla "Destacamento"	PM	52,90	14,30	48,20	-	60,50	-	0,50	0,50	63,20	86,50	..	26,70	..
<b>Surco Intrabético Septentrional</b>														
Baza	PM	53,20	..	..	..	..	..	..	..	..	..	..	..	..
Baza	DPM	15,90	..	..	..	..	..	..	..	..	..	..	..	..
Huésкар "ICONA"	TM	6,00	7,80	11,50	13,70	16,50	25,20	25,60	26,30	21,10	16,60	7,90	5,10	15,28
Huésкар "ICONA"	DTM	0,88	1,37	2,50	1,50	-0,68	3,29	-0,64	1,25	0,67	2,47	-0,39	-0,07	..
Huésкар "ICONA"	PM	39,30	18,20	16,90	7,60	59,50	0,20	0,20	1,20	24,70	45,30	..	47,90	..
Huésкар "ICONA"	DPM	-2,30	-22,20	-14,60	-25,20	26,90	-26,10	-8,20	-7,10	-8,40	5,50	..	2,40	..
Huésкар "San Clemente"	PM	93,50	48,40	50,70	4,70	53,90	1,10	0,10	28,60	27,30	50,50	72,60	54,50	485,90
Huésкар "San Clemente"	DPM	45,00	-12,30	12,00	-30,20	17,20	-28,50	-10,90	12,90	2,60	10,30	23,50	1,60	..

FUENTE: Consejería de Medio ambiente.

\* Media anual para las temperaturas y acumulado anual para las precipitaciones.

TM: Temperaturas medias (°C)

DTM: Desviación respecto de las temperaturas medias (°C)

PM: Precipitaciones medias (l/m²)

DPM: Desviación respecto de las precipitaciones medias (l/m²)

## 1.2.2. VALORES DE PRECIPITACIONES. AÑO AGRÍCOLA 2000-2001.

Estación	2000						2001						AÑO	("PNA
	Sept.	Oct.	Nov.	Dic.	Ene.	Feb.	Mar.	Abr.	May.	Jun.	Jul.	Ago.		
Almería(A)	1,00	81,00	1,00	81,00	4,00	4,00	0,01	2,00	14,00	0,01	0,01	lp	188,03	202,2
Cádiz	38,80	67,80	78,10	179,00	97,50	14,00	48,70	0,80	17,50	0,00	0,5	2,1	544,8	609,20
Córdoba(A)	6,6	40,80	80,90	159,70	135,50	30,20	197,10	15,50	50,60	0,90	0,40	lp	718,2	625,2
Granada(A)	24	52,00	58,00	116,00	70,00	27,00	53,00	0,01	35,00	0,01	lp	4,00	439,02	335,70
Huelva	5,10	33,30	61,70	234,90	114,80	28,30	97,80	7,30	5,10	0,40	0,00	2,20	590,9	515,00
Jaén	3,00	52,00	60,00	147,00	108,00	33,00	122,00	18,00	85,00	13,00	0,00	lp	641	547,40
Málaga(A)	4,00	51,00	33,00	148,00	52,00	13,00	48,00	lp	26,00	0,01	lp	3,00	378,01	546,50
Sevilla(A)	6,70	28,00	64,00	166,90	153,40	19,60	142,60	1,60	52,30	0,20	lp	0,10	635,40	618,20

Fuente: Instituto Nacional de Meteorología (I.N.M.).Ministerio de Medio Ambiente.

PNA: Precipitación Normal Acumulada desde el día 1 de sept. hasta el 31 de agosto con datos climatológicos medios de 1961-1990.

## 1.3 HIDROGRAFIA

### 1.3.1.RECURSOS HIDRAULICOS SEGÚN CUENCAS Y SUBCUENCAS. AÑO 2001.

#### CONFEDERACIÓN HIDROGRÁFICA DEL GUADALQUIVIR.

Embases	Capacidad Hm <sup>3</sup>	VOLUMEN EMBALSADO				
		A 28 Dic 01 Hm <sup>3</sup>	% Cap.	A 28 00 Dic Hm <sup>3</sup>	% Cap	Variación 01/00(%)
Tranco de Beas (JA)	498	324,392	65,1	158,848	31,9	104,2
Guadalmena (JA)	347	251,022	72,4	126,674	36,6	98,2
Giribaile (JA)	475	155,352	32,7	115,625	24,3	34,4
La Fernandina (JA)	245	149,020	60,9	60,806	24,9	145,1
Guadalén (JA)	163	104,172	63,8	53,530	32,8	94,6
Rumblar (JA)	126	99,969	79,3	71,852	57,0	39,1
Jándula (JA)	322	238,657	74,1	85,315	26,5	179,7
Yeguas (CO)	229	171,251	74,9	72,651	31,8	135,7
Guadalmellato (CO)	147	100,918	68,8	83,472	56,9	20,9
S. Rafael Navallana (CO)	157	86,046	55,0	78,590	50,2	9,5
Puente Nuevo (CO)	282	181,786	64,5	84,401	30,0	115,4
La Breña (CO)	100	70,296	70,2	40,993	41,0	71,5
Bembézar (CO)	342	285,502	83,5	147,502	43,1	93,6
Retortillo (SE)	61	51,168	83,6	50,734	82,9	0,9
JoséTorán (SE)	113	89,005	78,6	53,199	47,0	67,3
Huesna (SE)	138	120,289	86,9	115,267	83,3	4,4
Pintado (SE)	213	170,579	80,2	82,212	38,6	107,5
Aracena (HU)	127	113,314	89,4	69,089	54,5	64,0
Zufre (HU)	175	161,483	92,1	104,220	59,5	54,9
San Clemente (GR)	118	16,508	14,0	8,454	7,2	95,3
Negratín (GR)	567	421,376	74,3	305,978	54,0	37,7
Vadomojón (JA)	163	115,485	70,8	99,450	60,9	16,1
Canales (GR)	71	58,042	82,1	33,857	47,9	71,4
Bermejales (GR)	103	91,341	89,0	76,689	74,7	19,1
Iznájar (CO)	981	599,742	61,1	319,001	32,5	88,0
Torre del Aguila (SE)	64	35,056	54,4	21,210	32,9	65,3
Zahara (CA)	223	184,162	82,7	209,397	94,0	-12,1
Bornos (CA)	200	135,343	67,6	101,603	50,8	33,2
Huronos (CA)	135	82,145	60,7	104,494	77,2	-21,4
Guadalcacín (CA)	800	588,174	73,5	358,741	44,8	64,0
Barbate (CA)	228	129,386	56,7	96,452	42,3	34,1
Otros Embalses	674	476,010	70,7	388,531	57,7	22,5
<b>TOTAL</b>	<b>8.586</b>	<b>5.856,991</b>	<b>68,2</b>	<b>3.778,837</b>	<b>44,0</b>	<b>55,0</b>

RESUMEN POR PROVINCIAS

Provincias	Capacidad Hm <sup>3</sup>	Volumen Embalsado			
		2001		2000	
		Volumen Hm <sup>3</sup>	Embalsado % s/Capacidad	Volumen Hm <sup>3</sup>	Embalsado % s/Capacidad
Jaén	2.434	1.483,753	61,0	810,773	33,3
Córdoba	2.297	1.549,431	67,4	861,895	37,5
Ciudad Real	58	43,354	75,1	39,837	69,0
Sevilla	836	639,943	76,6	500,169	59,8
Huelva	302	274,797	91,0	173,309	57,4
Granada	1.023	722,649	70,6	493,312	48,2
Cádiz	1.636	1.143,064	69,9	899,542	55,0
<b>TOTAL</b>	<b>8.586</b>	<b>5.856,991</b>	<b>68,2</b>	<b>3.778,837</b>	<b>44,0</b>

RESUMEN POR CUENCAS

Cuenca	Capacidad Hm <sup>3</sup>	Volumen Embalsado			
		2001		2000	
		A 28 Dic 2001	% Cap 2001	A 28 Dic 2000	% Cap 2000
<b>1.- GUADALQUIVIR</b>					
1.1 Emb.Reg.General	4.715	3.010,085	63,8	1.697,942	36,0
1.2 Otros Embalses	2.235	1.703,842	76,2	1.181,353	52,9
<b>Suma GUADALQUIVIR</b>	<b>6.950</b>	<b>4.713,927</b>	<b>67,8</b>	<b>2.879,295</b>	<b>41,4</b>
<b>2.- GUADELETE</b>	<b>1.359</b>	<b>989,824</b>	<b>72,9</b>	<b>774,235</b>	<b>57,0</b>
<b>3.- BARBATE</b>	<b>278</b>	<b>153,240</b>	<b>55,2</b>	<b>125,307</b>	<b>45,1</b>
<b>TOTAL</b>	<b>8.586</b>	<b>5.856,991</b>	<b>68,2</b>	<b>3.778,837</b>	<b>44,0</b>

## CONFEDERACIÓN HIDROGRÁFICA DEL SUR

Embalses	Capacidad Hm <sup>3</sup>	VOLUMEN EMBALSADO				
		A 2 Ene 2002	% Cap 2001	A 3 Ene 2001	% Cap 2000	Variación 01/00(%)
Charco Redondo (CA)	73	43,2	59,2	30,0	41,1	44,0
Guadarranque (CA)	78	69,9	89,6	76,0	97,4	-8,0
Concepción (MA cap.)	56	56,0	100,0	56,0	100,0	0,0
Limonero (MA)	25	5,8	23,2	9,7	38,8	-40,2
Conde de Guadalhorce (MA)	70	37,7	53,9	33,6	48,0	12,2
Guadalhorce (MA)	126	63,3	50,2	79,4	63,0	-20,3
Guadalteba(MA)	156	77,4	49,6	64,3	41,2	20,4
Viñuela (MA cap.)	170	68,7	40,4	62,7	36,9	9,6
Benínar (AL)	63	15,9	25,2	14,3	22,7	11,2
C. Almazora (AL)	168	4,6	2,7	5,9	3,5	-22,0
Béznar (GR)	56	43,6	77,9	43,4	77,5	0,5
<b>Total</b>	<b>1.041</b>	<b>486,1</b>	<b>46,7</b>	<b>475,3</b>	<b>45,7</b>	<b>2,3</b>

## CONFEDERACIÓN HIDROGRÁFICA DEL GUADIANA

Embalses	Capacidad Hm <sup>3</sup>	VOLUMEN EMBALSADO				
		A 2 Ene 2002	% Cap 2001	A 27 Dic 2000	% Cap 2000	Variación 01/00(%)
Chanza	341	253,6	74,3	323,3	94,7	-21,6
Piedras	60	46,2	77,6	59,2	99,5	-22,0
Los Machos	12	11,9	99,2	12,0	100,0	-0,8
Corumbel Bajo	18	17,9	99,4	17,0	94,4	5,3
<b>Total</b>	<b>431</b>	<b>329,6</b>	<b>76,5</b>	<b>411,5</b>	<b>95,5</b>	<b>-19,9</b>



### 1.3.2. EVOLUCIÓN MENSUAL DE LOS EMBALSES.

#### C.H. GUADALQUIVIR

	SEPT	OCT	NOV	DIC	ENE	FEB	MAR	ABR	MAY	JUN	JUL	AGO
1997/1998	5.314,0	5.363,3	5.818,8	6.970,0	6.857,7	7.112,1	7.141,2	7.183,4	7.206,9	6.987,1	6.519,5	5.971,8
1998/1999	5.739,8	5.715,2	5.620,5	5.586,1	5.645,7	5.623,6	5.528,7	5.240,5	4.953,2	4.473,5	3.762,5	3.343,7
1999/2000	3.185,0	3.550,5	3.610,4	3.716,3	3.821,4	3.826,5	3.728,0	4.229,0	4.446,7	3.995,8	3.544,7	3.130,1
2000/2001	2.892,1	2.879,4	2.924,2	3.778,8	5.211,6	6.003,2	7.041,2	7.147,1	7.110,1	6.742,0	6.125,1	5.734,9

#### C.H. DEL SUR

	SEPT	OCT	NOV	DIC	ENE	FEB	MAR	ABR	MAY	JUN	JUL	AGO
1997/1998	709,2	727,2	733,3	823,1	844,1	856,6	861,5	860,3	831,2	809,4	770,6	718,4
1998/1999	681,9	654,1	626,5	613,3	622,0	611,0	615,3	568,0	544,0	511,7	466,4	428,3
1999/2000	397,6	405,1	400,5	414,8	452,3	457,1	448,7	488,0	484,2	453,1	420,7	375,6
2000/2001	345,0	330,9	328,5	475,3	535,6	496,8	556,9	553,8	546,6	524,1	480,5	449,8

#### C.H. GUADIANA

	SEPT	OCT	NOV	DIC	ENE	FEB	MAR	ABR	MAY	JUN	JUL	AGO
1997/1998	325,7	327,1	377,6	392,8	415,2	421,1	408,0	402,5	393,8	379,8	361,8	339,6
1998/1999	326,7	314,9	303,8	291,9	288,4	282,1	291,3	283,2	277,6	266,6	248,5	234,5
1999/2000	228,7	251,3	249,0	247,4	246,0	242,8	235,9	278,9	340,1	324,7	311,7	293,7
2000/2001	281,7	274,3	271,1	411,5	422,2	416,6	411,9	394,1	371,1	359,2	334,0	318,8

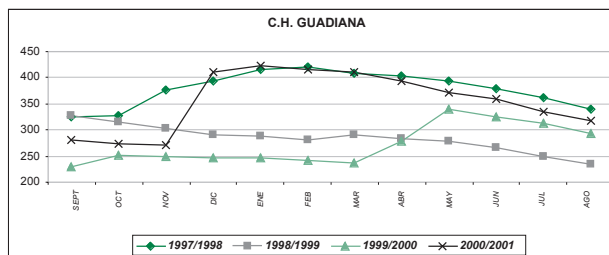
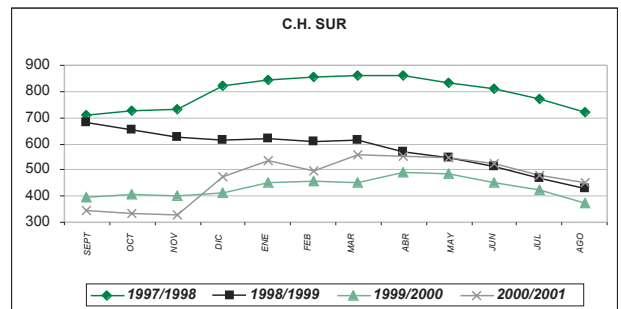
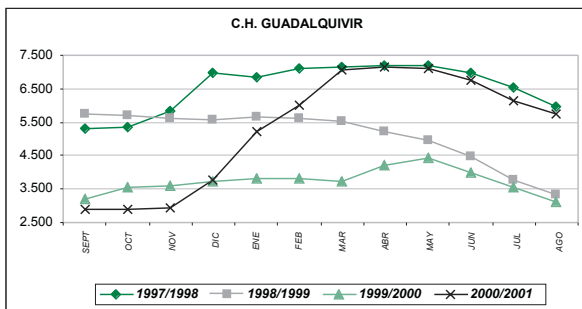

### 1.3.3. DEMANDA DE AGUA PARA REGADÍO SEGÚN CUENCAS HIDROGRÁFICAS Y ZONAS REGABLES. AÑO 2001.

Cuenca Hidrográfica	Superficie (Ha)	Consumo bruto (Hm <sup>3</sup> ) (*)		
<b>Cuenca del Guadalquivir</b>				
Algallarín	590	4,1	Tradicional Comarca de Guadix	22.788 70,6
Almonte-Marismas	3.899	15,5	Tradicional Comarca de Húscar	5.619 20,6
Arroyo Albina (Yeguas)	633	2,8	Tradicional Comarca de la Vega	28.044 116,2
C. Rivera de Huelva	259	1,5	Vega de Gelves	218 1,2
Campaña La Campana- La Luisiana- Fuentes de Andalucía	1.782	6,9	Vegas Altas	3.015 19,6
Campaña Utrera-Lebrija	4.250	13,0	Vegas Bajas	3.633 23,6
Comarca Campiña Alta	5.307	18,3	Vegas Medias	3.588 22,2
Comarca Campiña Baja	25.932	96,8	Zona regable Almonte-Marismas (Sector I)	2.752 6,9
Comarca Campiña Norte	22.868	48,9	Zona regable Arroyo Salado de Morón	1.930 11,0
Comarca Campiña Sur	21.486	45,1	Zona regable Bajo Guadalquivir: B-XI Sur	410 2,5
Comarca Cazorla	11.161	35,0	Zona regable Bajo Guadalquivir: B-XII	14.099 91,6
Comarca de Alhama	3.396	13,1	Zona regable Bajo Guadalquivir: Bajo Guadalquivir y B-XI Norte	22.307 134,1
Comarca de la Sierra	2.898	13,7	Zona regable Bajo Guadalquivir: Privados B-XII	614 4,0
Comarca de Montefrío	2.888	10,2	Zona regable Bajo Guadalquivir: Privados Bajo Guadalquivir	25.404 147,4
Comarca El Condado	7.695	14,5	Zona regable Cacín	6.235 22,4
Comarca Iznalloz	6.246	12,2	Zona regable Bembézar Margen Derecha	11.680 93,4
Comarca La Loma	49.291	81,4	Zona regable Bembézar Margen Izquierda	3.501 28,0
Comarca Las Colonias	2.399	8,1	Zona regable Genil Margen Derecha	2.100 16,8
Comarca Penibética	2.749	11,2	Zona regable Genil Margen Izquierda	5.000 40,0
Comarca Segura	4.813	18,9	Zona regable Rumber	5.390 32,3
Comarca Sierra Mágina	23.095	61,1	Zona regable Fuente Palmera	5.166 23,2
Comarca Sierra Morena	6.244	18,3	Zona regable Genil-Cabra	15.134 68,1
Comarca Sierra Sur	5.460	13,8	Zona regable Guadalén	875 4,4
Condado Guadalquivir	640	1,9	Zona regable Guadalmellato	6.700 57,0
Condado Litoral	2.141	9,8	Zona regable Monte Algaida	955 6,0
Guadalentín	5.801	23,2	Zona regable Valle Inferior del Guadalquivir	18.494 129,5
Guadalmena	3.435	17,2	Zona regable Vega de Coria	1.317 7,2
Jandullilla	2.095	4,2	Zona regable Vía	11.958 74,1
Los Alcores	3.370	11,9	Zona regable Donadio	2.505 10,4
Maruanas	1.800	12,6	<b>Total</b>	<b>596.250 2.661,8</b>
Mengibar-Villargordo	3.000	12,0	Cuenca del Guadalete-Barbate	
Norte de la Comarca de las Marismas	1.614	8,9	Cabecera del Barbate	200 1,0
Otros riegos Comarca de Guadix	280	0,6	Riegos Conil/Chiclana	1.140 4,5
Otros riegos de la Vega	11.662	57,9	Riegos del Barbate	352 1,0
Riego del arroz	38.585	347,9	Riegos Guadalporcún	912 6,1
Riegos de la Comarca de Estepa	4.360	12,7	Riegos Jerez	3.425 14,6
Riegos de la Sierra Norte	2.987	9,6	Riegos S. Grazalema	188 1,0
Riegos de la Sierra Sur	4.992	13,1	S. Andrés y Buenavista	352 2,1
Riegos del Aljarafe	6.160	17,8	Zona regable Bajo Guadalete	1.782 7,6
Río Corbones	5.700	21,4	Zona regable Barbate	12.500 62,5
Río Genil	26.561	152,0	Zona regable Bornos Margen Izquierda	2.095 10,5
Río Guadaira	4.260	12,5	Zona regable Costa-Noroeste	5.850 33,4
Salado de Arjona	4.500	18,0	Zona regable Coto de Bornos	624 3,1
San Antonio	132	0,9	Zona regable Guadalcaçín	11.749 80,7
Sierra Boyera	860	4,3	Zona regable Villamartín	900 4,0
Tradicional Comarca Baza	14.543	42,7	<b>Total</b>	<b>42.069 232,1</b>

Cuenca del Guadiana		
Andévalo	140	1,0
Ayamonte	553	3,6
C. Múrtigas	238	1,3
Chanza	7.671	39,6
Comarca de los Pedroches	2.124	8,5
Condado-Andévalo	4.457	13,9
Entre Chanza y Sur-Andévalo	1.150	4,1
Palos-Moguer	3.683	19,0
Punta Umbría	100	0,6
Sierra Aracena	130	0,7
Subsistema 8.1, 8.2, 8.3.	833	4,2
Subsistema 8.4	532	2,6
Sur Andévalo	3.244	14,6
Villanueva-Villablanca	1.550	7,3
<b>Total</b>	<b>26.405</b>	<b>121,0</b>

Río Grande	3.235	27,6
Río Guaro	1.977	12,0
Río Vélez	6.291	46,1
Río Verde	2.987	20,9
San Pablo de Buceite	361	3,2
San Martín del Tesorillo	844	7,6
Tradicionales Motril-Salobreña (C-100 y 200)	3.287	23,0
Tradicionales Motril-Salobreña (C-50)	2.686	18,8
Tradicionales Motril-Salobreña (C>200)	800	5,6
Valle de Lecrín	3.232	16,2
Zona regable Cuevas de Almanzora	2.500	12,5
Zona regable Guadalhorce	10.145	67,2
Zona regable Guadarranque	1.343	5,8
Zona regable Llanos de Antequera	2.646	5,3
Zafarraya	1.204	6,0
<b>Total</b>	<b>143.439</b>	<b>815,4</b>

Cuenca del Sur		
Almargen	606	1,4
Alpujarra	8.770	47,4
Alrededor Zona regable Guadalhorce	4.700	30,5
Alto Almanzora	3.042	12,0
Alto Andarax	1.376	4,1
Axarquía Este	3.164	19,9
Bajo Almanzora	7.534	53,4
Bajo Andarax	3.974	23,2
Cabecera Guadalhorce	3.072	20,3
Campo de Níjar	4.900	31,6
Campo de Tabernas	2.459	4,7
El Burgo- Turón	451	1,7
El Chorro-Las Piedras	430	3,2
El Saltador	2.000	12,0
Genal	439	2,9
Guadalteba	836	2,3
Guadiaro	755	4,7
Higueral de Tíjola	600	2,9
Laguna Fuente Piedra	908	2,2
Las Cañas	1.004	6,1
Marbella-Estepona	2.139	13,8
Medio Almanzora	3.073	14,5
Medio Andarax	3.635	16,4
Nacimiento	4.100	10,5
Ojén-Benalmádena	2.104	9,7
Otros Antequera-Archidona	4.522	11,6
Otros riegos comarca de la Costa	1.680	9,6
Poniente	21.326	127,5
Riegos Bahía de Algeciras	451	2,6
Riegos de Contraviesa	2.098	13,3
Riegos Genal Guadiaro	1.855	11,2
Riegos Hozgarganta	510	2,7
Río de la Cueva	1.388	7,7

Cuenca del Segura		
Comarca del Segura (Cuenca del Segura)	1.125	6,8
Los Guiraos	220	1,1
Los Vélez	1.795	5,9
Riegos de Pulpí	3.000	18,0
<b>Total</b>	<b>6.140</b>	<b>31,8</b>
<b>Andalucía</b>	<b>814.303</b>	<b>3.862,1</b>

Fuente: Consejería de Obras Públicas y transportes.  
(\* ) Volumen de agua anual que es suministrada en la cabecera del sistema para una campaña media.

**2<sup>a</sup>**

**PARTE**

**DEMOGRAFÍA**



## 2.1. DEMOGRAFÍA.

### 2.1.1. EVOLUCIÓN DE LA POBLACIÓN DE DERECHO SEGÚN SEXO POR PROVINCIAS.

	1950	1960	1970	1975	1981	1986	1991	1996	1999	2000	2001
<b>Andalucía</b>											
Hombres	2.740.467	2.907.532	2.941.485	3.011.300	3.170.456	3.347.032	3.416.291	3.559.436	3.592.680	3.609.412	3.647.194
Mujeres	2.906.777	3.032.515	3.049.591	3.122.116	3.270.529	3.442.740	3.524.231	3.675.437	3.712.437	3.730.640	3.756.774
Total	5.647.244	5.940.047	5.991.076	6.133.416	6.440.985	6.789.772	6.940.522	7.234.873	7.305.117	7.340.052	7.403.968
<b>Almería</b>											
Hombres	174.326	180.035	185.347	191.112	202.899	218.964	225.388	250.552	256.380	259.384	269.545
Mujeres	187.443	189.412	192.292	197.379	207.932	223.360	230.108	251.209	256.463	258.845	263.623
Total	361.769	369.447	377.639	388.491	410.831	442.324	455.496	501.761	512.843	518.229	533.168
<b>Cádiz</b>											
Hombres	339.185	400.726	435.912	463.891	491.545	519.604	535.859	548.263	555.684	557.963	561.330
Mujeres	354.082	411.954	442.690	471.839	496.843	524.889	542.545	557.499	564.118	567.142	570.016
Total	693.267	812.680	878.602	935.730	988.388	1.044.493	1.078.404	1.105.762	1.119.802	1.125.105	1.131.346
<b>Córdoba</b>											
Hombres	383.117	392.133	356.706	349.339	352.094	365.751	368.751	372.249	376.237	376.308	376.511
Mujeres	407.125	411.374	374.611	368.423	368.729	381.754	385.701	389.152	392.439	392.929	393.114
Total	790.242	803.507	731.317	717.762	720.823	747.505	754.452	761.401	768.676	769.237	769.625
<b>Granada</b>											
Hombres	387.962	382.269	365.272	364.981	372.459	384.971	387.553	395.509	397.751	395.659	398.272
Mujeres	405.376	394.843	376.387	377.989	386.159	398.294	402.962	412.544	415.310	413.345	414.365
Total	793.338	777.112	741.659	742.970	758.618	783.265	790.515	808.053	813.061	809.004	812.637
<b>Huelva</b>											
Hombres	176.821	196.725	197.223	197.469	206.167	214.134	218.648	224.776	226.227	227.014	228.771
Mujeres	192.901	207.792	206.182	205.502	212.417	219.861	224.828	229.959	231.280	231.984	232.959
Total	369.722	404.517	403.405	402.971	418.584	433.995	443.476	454.735	457.507	458.998	461.730
<b>Jaén</b>											
Hombres	382.517	368.824	328.772	320.018	315.143	319.814	314.848	319.859	321.263	319.203	319.613
Mujeres	398.711	378.117	339.434	331.251	324.678	327.035	322.785	328.692	328.399	326.508	326.168
Total	781.228	746.941	668.206	651.269	639.821	646.849	637.633	648.551	649.662	645.711	645.781
<b>Málaga</b>											
Hombres	365.948	382.725	419.793	450.557	505.426	567.436	570.326	611.750	612.914	623.607	636.274
Mujeres	390.135	398.965	433.786	465.136	520.183	582.998	590.517	637.540	645.170	655.244	665.966
Total	756.083	781.690	853.579	915.693	1.025.609	1.150.434	1.160.843	1.249.290	1.258.084	1.278.851	1.302.240
<b>Sevilla</b>											
Hombres	530.591	604.095	652.460	673.933	724.723	756.358	794.918	836.478	846.224	850.274	856.878
Mujeres	571.004	640.058	684.209	704.597	753.588	784.549	824.785	868.842	879.258	884.643	890.563
Total	1.101.595	1.244.153	1.336.669	1.378.530	1.478.311	1.540.907	1.619.703	1.705.320	1.725.482	1.734.917	1.747.441
<b>España</b>											
Hombres	13.561.190	15.109.592	16.685.869	17.658.308	18.491.187	18.878.119	19.036.446	19.399.549	19.670.642	19.821.384	20.165.514
Mujeres	14.611.078	15.962.155	17.431.754	18.353.946	19.191.168	19.595.299	19.835.822	20.269.845	20.531.518	20.678.407	20.951.328
Total	28.172.268	31.071.747	34.117.623	36.012.254	37.682.355	38.473.418	38.872.268	39.669.394	40.202.160	40.499.791	41.116.842

FUENTES: INE. Censos de población.  
 IEA.Censo de población de Andalucía 1991.  
 INE. Padrones municipales de habitantes.  
 INE.Revisión del padrón municipal de habitantes.

## 2.1.2. DENSIDAD DE POBLACIÓN DE DERECHO. AÑOS 1940 - 2001. (HAB/KM<sup>2</sup>).

	1940	1950	1960	1970	1975	1981	1986	1991	1996	1999	2001
Almería	42,62	41,26	42,13	43,7	44,3	46,85	50,44	51,94	55,53	58,48	60,80
Cádiz	79,24	93,08	109,11	117,96	125,64	132,71	140,24	144,79	147,78	150,45	152,00
Córdoba	55,29	57,39	58,36	53,11	52,13	52,35	54,29	54,79	55,42	55,83	55,90
Granada	59,15	62,79	61,2	58,7	58,8	60,04	61,99	62,57	63,95	64,30	64,27
Huelva	37,02	36,48	39,92	39,81	39,76	41,3	42,83	43,76	44,87	45,07	45,48
Jaén	56,43	57,94	55,4	49,56	48,3	47,45	47,92	47,29	48,1	48,19	47,90
Málaga	94,16	103,45	106,95	116,78	125,28	140,32	157,4	158,82	170,92	172,10	178,15
Sevilla	68,12	78,38	88,52	95,1	98,08	105,18	109,63	115,24	121,33	122,88	124,44
<b>ANDALUCÍA</b>	<b>59,98</b>	<b>64,46</b>	<b>67,81</b>	<b>68,39</b>	<b>70,01</b>	<b>73,53</b>	<b>77,51</b>	<b>79,23</b>	<b>82,38</b>	<b>83,38</b>	<b>84,51</b>
<b>ESPAÑA</b>	<b>52,01</b>	<b>55,81</b>	<b>61,56</b>	<b>67,59</b>	<b>71,35</b>	<b>74,76</b>	<b>76,22</b>	<b>77,01</b>	<b>78,56</b>	<b>78,98</b>	<b>81,26</b>

Fuentes: I.N.E. Censos de Población y Padrones Municipales de Habitantes.

INE: Revisión del Padrón Municipal de habitantes.

## 2.2. POBLACIÓN ACTIVA.

### 2.2.1. POBLACIÓN DE 16 Y MÁS AÑOS SEGÚN SU RELACIÓN CON LA ACTIVIDAD ECONÓMICA POR PROVINCIAS. AÑO 2001. (MILES DE PERSONAS) (\*)

Provincias	Total	Activos					Inactivos	Población contada aparte
		Total	Ocupados	Parados		Total		
				Han trabajado	Buscan 1º empleo			
Almería	403,20	218,13	189,50	23,03	5,60	28,63	184,50	0,58
Cádiz	891,75	477,58	349,93	100,78	26,88	127,65	412,38	1,80
Córdoba	617,70	318,23	234,20	69,68	14,35	84,03	298,73	0,75
Granada	654,98	315,48	248,65	49,58	17,25	66,83	337,90	1,60
Huelva	369,15	197,85	150,78	38,60	8,48	47,08	170,73	0,58
Jaén	519,90	259,30	210,30	41,95	7,05	49,00	259,38	1,23
Málaga	1.062,40	541,80	453,15	69,33	19,33	88,65	519,55	1,05
Sevilla	1.370,75	753,08	578,40	149,18	25,50	174,68	615,50	2,18
<b>ANDALUCÍA</b>	<b>5.889,83</b>	<b>3.081,43</b>	<b>2.414,90</b>	<b>542,10</b>	<b>124,43</b>	<b>666,53</b>	<b>2.798,65</b>	<b>9,75</b>
<b>ESPAÑA</b>	<b>33.713,65</b>	<b>18.323,08</b>	<b>15.945,55</b>	<b>1.937,75</b>	<b>439,78</b>	<b>2.377,53</b>	<b>15.350,95</b>	<b>39,63</b>

Fuente: I.N.E. Encuesta de población activa.

(\*) Media anual calculada a partir de los cuatro trimestres del año.

## 2.2.2. EVOLUCIÓN DE LA POBLACIÓN OCUPADA POR PROVINCIAS. (1991 - 2001)

(MILES DE PERSONAS) (\*)

	1991	1992	1993	1994	1995	1996	1997	1998	1999	2000	2001
Almería	138,75	142,42	139,20	131,40	135,90	144,10	144,50	151,78	167,04	168,00	189,50
Cádiz	247,05	249,30	236,40	240,50	244,80	256,50	271,50	278,48	300,58	321,30	349,93
Córdoba	199,55	192,48	186,50	187,10	182,60	189,40	188,20	199,40	208,46	221,83	234,20
Granada	194,40	197,92	192,10	188,40	189,30	203,00	202,90	213,28	220,94	228,40	248,65
Huelva	116,95	108,58	104,30	105,80	113,00	114,00	119,40	115,50	128,11	137,15	150,78
Jaén	176,60	167,25	154,00	150,10	148,40	156,30	168,40	190,25	188,04	186,78	210,30
Málaga	331,22	324,07	296,60	291,40	296,50	324,50	340,30	357,90	369,58	390,00	453,15
Sevilla	429,65	420,67	387,40	393,20	420,80	434,20	444,10	454,40	487,45	515,38	578,40
<b>Andalucía</b>	<b>1.834,17</b>	<b>1.802,69</b>	<b>1.696,50</b>	<b>1.687,90</b>	<b>1.731,30</b>	<b>1.822,00</b>	<b>1.879,30</b>	<b>1.960,99</b>	<b>2.070,20</b>	<b>2.168,83</b>	<b>2.414,90</b>
<b>España</b>	<b>12.609,40</b>	<b>12.366,25</b>	<b>11.837,50</b>	<b>11.730,10</b>	<b>12.041,80</b>	<b>12.396,00</b>	<b>12.764,60</b>	<b>13.204,85</b>	<b>13.817</b>	<b>14.474</b>	<b>15.945,55</b>

Fuente: I.N.E. Encuesta de población activa.

(\*) Media anual calculada a partir de los cuatro trimestres del año.

## 2.2.3. EVOLUCIÓN DE LA POBLACIÓN OCUPADA SEGÚN GRUPOS DE EDAD Y SEXO. (1991 - 2001)

(MILES DE PERSONAS) (\*)

	1991	1992	1993	1994	1995	1996	1997	1998	1999	2000	2001
<b>OCUPADOS</b>	1.834,17	1.802,69	1.696,50	1.687,90	1.731,30	1.822,00	1.879,50	1.960,99	2.070,20	2.168,83	2.414,90
<b>SEXO</b>											
Varones	1.308,14	1.257,29	1.169,20	1.173,60	1.183,10	1.231,20	1.270,30	1.332,85	1.394,52	1.442,38	1.611,1
Mujeres	526,03	545,40	527,30	514,30	548,20	590,80	609,20	628,14	675,68	726,45	803,75
<b>GRUPOS DE EDAD</b>											
16-19	97,92	91,65	67,60	58,80	61,30	63,80	53,90	59,09	67,43	70,70	72,40
20-24	238,98	219,70	193,80	190,40	198,00	196,40	210,00	208,35	234,43	251,55	244,20
25-54	1.270,08	1.262,87	1.226,70	1.242,10	1.285,20	1.370,80	1.428,40	1.499,02	1.566,28	1.634,48	1.881,15
55 y más	227,30	228,47	208,40	196,70	186,80	191,00	187,20	194,53	202,06	212,10	217,08

Fuente: I.N.E. Encuesta de población activa.

(\*) Media anual calculada a partir de los cuatro trimestres del año.

## 2.2.4. EVOLUCIÓN DE LA POBLACIÓN OCUPADA SEGÚN SECTORES ECONÓMICOS. (1991-2001)

(MILES DE PERSONAS) (\*)

	1991	1992	1993	1994	1995	1996	1997	1998	1999	2000	2001
Agricultura	272,80	248,27	223,30	222,40	201,90	214,20	240,40	251,98	242,70	240,95	272,20
Industria	286,50	272,04	228,60	228,50	224,40	229,10	230,70	256,23	273,37	274,70	296,40
Construcción	210,05	185,08	160,10	157,40	174,80	181,60	184,80	201,83	246,44	264,88	311,93
Servicios	1.064,82	1.097,30	1.084,50	1.079,60	1.130,20	1.197,10	1.223,60	1.250,95	1.307,69	1.388,30	1.534,33
<b>Total</b>	<b>1.834,17</b>	<b>1.802,69</b>	<b>1.696,50</b>	<b>1.687,90</b>	<b>1.731,30</b>	<b>1.822,00</b>	<b>1.879,50</b>	<b>1.960,99</b>	<b>2.070,20</b>	<b>2.168,83</b>	<b>2.414,90</b>

Fuente: I.N.E. Encuesta de población activa.

(\*) Media anual calculada a partir de los cuatro trimestres del año.



## 2.2.5. EVOLUCIÓN DE LA POBLACIÓN PARADA POR PROVINCIAS. (1991-2001)

(MILES DE PERSONAS) (\*)

	1991	1992	1993	1994	1995	1996	1997	1998	1999	2000	2001
Almería	31,5	33,8	37,3	44,1	42,2	39,6	44,3	36,73	27,73	32,60	28,63
Cádiz	128,1	123,2	152,1	182,8	179,1	163,9	167,9	163,50	144,39	137,70	127,65
Córdoba	64,7	75,9	83,6	82,1	85,2	95,0	89,8	92,68	91,97	77,88	84,03
Granada	61,3	69,3	79,5	81,1	92,5	95,3	98,1	90,98	79,96	68,25	66,83
Huelva	39,7	50,4	56,2	58,2	45,4	49,6	50,1	51,63	45,86	47,60	47,08
Jaén	54,3	59,4	71,7	73,0	73,2	82,3	72,9	48,58	54,73	58,75	49,00
Málaga	132,6	146,8	178,4	166,5	165,9	149,5	143,4	132,63	121,28	93,45	88,65
Sevilla	125,8	147,4	177,7	206,0	204,6	199,7	207,7	201,83	193,55	186,90	174,68
<b>Andalucía</b>	<b>638,0</b>	<b>706,2</b>	<b>836,5</b>	<b>893,8</b>	<b>888,1</b>	<b>874,9</b>	<b>874,2</b>	<b>818,56</b>	<b>759,47</b>	<b>703,13</b>	<b>666,53</b>
<b>España</b>	<b>2.463,7</b>	<b>2.788,5</b>	<b>3.481,3</b>	<b>3.738,1</b>	<b>3.583,5</b>	<b>3.540,0</b>	<b>3.356,4</b>	<b>3060,35</b>	<b>2605,49</b>	<b>2370,4</b>	<b>2377,525</b>

Fuente: I.N.E. Encuesta de población activa.

(\*) Media anual calculada a partir de los cuatro trimestres del año.

## 2.2.6. POBLACIONES ACTIVAS Y OCUPADAS EN ANDALUCÍA Y ESPAÑA. SECTOR AGRARIO. (1999-2001).

(MILES DE PERSONAS) (\*)

Concepto	1999			2000			2001		
	Andalucía	España	% And./Esp España	Andalucía	España	% And./Esp España	Andalucía	España	% And./Esp España
Población activa total	2829,67	16422,93	17,23	2871,95	16844,13	17,05	5889,83	33713,65	17,47
Población ocupada total	2070,20	13817,44	14,98	2168,83	14473,73	14,98	3082,93	18323,13	16,82
Población parada total	759,47	2605,49	29,15	703,13	2370,40	29,66	52,34	54,35	-
Tasa de paro	26,84	15,86	-	24,48	14,07	-	21,62	12,98	-
Población activa agraria *	391,47	1222,47	32,02	392,58	1196,85	32,80	411,55	1216,65	33,80
Población ocupada agraria	242,70	1014,82	23,92	240,95	988,98	24,36	272,20	1019,13	26,59
Población parada agraria *	148,77	207,65	71,64	151,63	207,88	72,94	139,35	197,53	70,26
Tasa de paro agrario *	38,00	16,99	-	38,62	17,37	-	34,24	16,26	-
Pobl. act. agraria/ Pobl. activa %	13,83	7,44	-	13,67	7,11	-	13,36	6,64	-
Ocupados agrarios/Ocup. total %	11,72	7,34	-	11,11	6,83	-	11,26	6,39	-
Parados agrarios/Parados total	19,59	7,97	-	21,56	8,77	-	20,87	8,33	-
Población asalariada agraria	153,60	399,72	38,43	160,25	394,55	40,62	190,18	439,05	42,89
Población no asalariada agraria	89,10	615,10	14,49	80,70	594,43	13,58	82,03	580,08	14,14
Asalariados/Pobl. ocup. agr. %	63,29	39,39	-	66,51	39,89	-	69,30	43,03	-

Fuente: I.N.E. Encuesta de población activa.

(\*) Media anual calculada a partir de los cuatro trimestres del año.

**2.2.7. POBLACIÓN ACTIVA Y OCUPADA EN ANDALUCÍA Y ESPAÑA. SECTOR AGRARIO Y TOTAL. AÑO 2001.**  
(MILES DE PERSONAS)

	1º Trimestre			2º Trimestre		
	Andalucía	España	%And/Esp	Andalucía	España	%And/Esp
Población > 16 años	5846,40	33677,40	17,36	5890,20	33651,50	17,50
Población activa total	3044,00	18223,00	16,70	3062,90	18214,50	16,82
Tasa de actividad	52,07	54,11	-	52,00	54,13	-
Población ocupada total	2419,00	15713,00	15,39	2395,10	15876,60	15,09
Población parada total	625,00	2510,00	24,90	667,80	2337,90	28,56
Tasa de paro	20,53	13,77	-	21,80	12,84	-
Población activa agraria *	448,60	1257,90	35,66	413,80	1228,90	33,67
Población ocupada agraria	334,20	1078,10	31,00	266,50	1025,20	25,99
Población parada agraria*	114,40	179,80	63,63	147,30	203,70	72,31
Tasa de paro agrario *	25,50	14,29	-	35,60	16,58	-
Popl. act. agraria/ Pobl. activa %	14,74	6,90	-	13,51	6,75	-
Ocupados agrarios/Ocupados total %	13,82	6,86	-	11,13	6,46	-
Parados agrarios/Parados total	18,30	7,16	-	22,06	8,71	-
Población asalariada agraria	249,30	484,60	51,44	186,60	440,20	42,39
Población no asalariada agraria	84,90	593,50	14,30	79,90	585,00	13,66
Asalariados/Popl. ocup. agr. %	74,60	44,95	-	70,02	42,94	-

	3º Trimestre			4º Trimestre		
	Andalucía	España	%And/Esp	Andalucía	España	%And/Esp
Población > 16 años	5904,20	33725,80	17,51	5918,50	33799,90	17,51
Población activa total	3073,60	18378,90	16,72	3151,20	18476,10	17,06
Tasa de actividad	52,06	54,50	-	53,24	54,66	-
Población ocupada total	2392,20	16071,60	14,88	2459,30	16121,30	15,25
Población parada total	681,40	2307,30	29,53	691,90	2354,80	29,38
Tasa de paro	22,17	12,55	-	21,96	12,75	-
Población activa agraria *	377,20	1181,30	31,93	406,60	1198,50	33,93
Población ocupada agraria	214,60	966,00	22,22	273,50	1007,20	27,15
Población parada agraria*	162,60	215,30	75,52	133,10	191,30	69,58
Tasa de paro agrario *	43,11	18,23	-	32,73	15,96	-
Popl. act. agraria/ Pobl. activa %	12,27	6,43	-	12,90	6,49	-
Ocupados agrarios/Ocupados total %	8,97	6,01	-	11,12	6,25	-
Parados agrarios/Parados total	23,86	9,33	-	19,24	8,12	-
Población asalariada agraria	137,90	394,50	34,96	186,90	436,90	42,78
Población no asalariada agraria	76,70	571,50	13,42	86,60	570,30	15,18
Asalariados/Popl. ocup. agr. %	64,26	40,84	-	68,34	43,38	-

\* No se incluyen las personas paradas hace más de 3 años

\* No se incluyen tampoco los que buscan el primer empleo

## 2.2.8. U.E. PORCENTAJE DE ASALARIADOS SOBRE EL TOTAL DE OCUPADOS EN AGRICULTURA. AÑOS 1990 - 1999.

	1940	1950	1960	1970	1975	1981	1986	1991	1996	1999
Alemania	27,1	23,2	23,2	23,5	44,7	46,1	46,1	53,0	52,1	53,8
Austria	12,4	12,9	14,0	14,6	13,8	13,3	13,4	13,3	13,5	14,2
Bélgica	17,9	18,2	18,9	-	16,7	16,7	13,5	16,7	21,3	25,8
Dinamarca	36,1	36,5	36,6	37,0	47,2	50,9	50,0	48,0	42,8	52,7
España	31,8	34,5	32,0	31,0	31,0	32,7	31,2	35,9	37,3	39,7
Francia	21,1	21,7	22,5	23,5	24,3	25,5	27,7	28,6	30,1	29,7
Finlandia	24,2	25,8	25,1	24,7	-	17,9	19,3	25,0	24,4	28,2
Grecia	3,9	3,8	3,5	4,5	3,7	5,0	4,5	4,1	4,1	4,2
Holanda	35,6	36,5	40,4	38,8	37,4	39,3	38,5	37,8	42,9	43,2
Irlanda	13,6	14,8	14,4	-	18,5	19,2	19,2	19,5	-	19,8
Italia	42,2	40,8	42,8	37,9	35,7	35,7	37,3	35,5	37,3	37,9
Luxemburgo	24,2	24,6	25,0	26,7	-	-	32,7	29,1	27,6	23,2
Portugal	18,9	16,7	18,4	16,7	14,8	14,2	16,5	14,5	16,3	15,4
Reino Unido	53,4	47,5	48,3	50,6	44,4	43,3	45,2	44,4	46,7	48,4
Suecia	39,0	40,4	38,7	36,1	35,8	32,6	30,8	31,5	29,5	25,2
<b>EUR- 15</b>	-	<b>31,4</b>	<b>30,7</b>	<b>29,4</b>	<b>30,6</b>	<b>30</b>	<b>30,9</b>	<b>31,3</b>	<b>32,4</b>	<b>33,4</b>
<b>ANDALUCÍA</b>	<b>62,5</b>	<b>64,2</b>	<b>58,6</b>	<b>58,6</b>	<b>57,3</b>	<b>59,2</b>	<b>59,5</b>	<b>64,6</b>	<b>63,6</b>	<b>63,3</b>

Antes de 1.991 no se incluía Alemania Oriental. Estadísticas de Eurostat y anuales de la OCDE.

## 2.2.9. C.E. RELACIÓN ENTRE LA POBLACIÓN OCUPADA AGRARIA/POBLACIÓN OCUPADA TOTAL %. AÑOS 1991 - 2001.

	1.991	1.992	1.993	1.994	1.995	1.996	1.997	1.998	1.999	2.000	2.001
Alemania	3,9	3,4	3,1	3,3	3,2	3,2	2,9	2,8	2,9	2,6	2,6
Austria	7,4	7,1	6,9	7,3	7,3	7,4	6,9	6,5	6,2	6,1	5,8
Bélgica	2,7	2,5	:	2,9	2,7	2,7	2,7	2,2	2,4	1,9	1,4
Dinamarca	5,5	5,5	5,4	5	4,4	3,9	3,8	3,7	3,3	3,7	3,5
España	10,7	10,1	10,1	9,9	9,3	8,6	8,3	7,9	7,4	6,9	6,5
Francia	5,4	5,2	5,1	5,2	4,9	4,8	4,6	4,4	4,3	4,2	4,1
Finlandia	8,5	8,6	8,6	8,3	7,7	7,8	7,8	7,1	6,4	6,2	5,8
Grecia	22,2	21,9	21,3	20,8	20,4	20,3	19,9	17,7	17,0	17,0	16,0
Holanda	4,5	3,8	3,9	3,9	3,7	3,6	3,7	3,5	3,2	3,3	3,1
Irlanda	13,8	13,6	12,7	12,5	12,0	11,2	10,9	-	8,6	7,9	7,0
Italia	8,5	8,2	8,2	7,7	7,5	6,7	6,5	6,4	5,4	5,2	5,2
Luxemburgo	3,1	3,0	3,0	3	3,7	2,4	2,4	2,9	2,0	2,4	1,5
Portugal	17,6	11,6	11,7	11,8	11,5	12,2	13,3	13,7	12,6	12,5	12,9
Reino Unido	2,3	2,3	2,2	2,1	2,1	2	1,9	1,7	1,6	1,5	1,4
Suecia	3,4	3,3	3,4	3,5	3,3	3,3	3,2	3,1	3,0	2,9	2,6
<b>EUR- 15</b>	<b>6,2</b>	<b>5,7</b>	<b>5,6</b>		<b>5,3</b>	<b>5,1</b>	<b>5,0</b>	-	<b>4,5</b>	<b>4,4</b>	<b>4,2</b>
<b>ANDALUCÍA</b>	<b>14,9</b>	<b>13,8</b>	<b>13,2</b>	<b>13,2</b>	<b>11,7</b>	<b>11,8</b>	<b>12,8</b>	<b>12,9</b>	<b>11,7</b>	<b>11,1</b>	<b>11,1</b>

Antes de 1.991 no se incluía Alemania Oriental. Estadísticas de Eurostat y anuales de la OCDE.

## 2.2.10. EVOLUCIÓN DEL PARO REGISTRADO POR PROVINCIAS. AÑOS 1991 - 2001.

(MILES DE PERSONAS) (\*)

	1.991	1.992	1.993	1.994	1.995	1.996	1.997	1.998	1.999	2.000	2.001
Almería	27,5	24,0	25,0	24,8	21,7	18,7	17,6	15,94	13,51	13,63	13,65
Cádiz	89,4	95,6	104,4	106,6	101,4	90,7	86,6	80,52	74,01	72,11	71,07
Córdoba	58,8	56,3	60,2	59,4	56,0	51,2	46,5	44,12	40,81	39,69	39,43
Granada	60,7	56,7	56,3	55,2	50,1	45,9	41,5	37,91	33,23	33,52	33,45
Huelva	34,9	28,9	30,1	29,6	26,2	22,6	21,1	19,43	18,12	17,36	17,26
Jaén	32,8	34,3	38,0	35,7	31,6	28,6	25,6	22,91	21,77	21,50	21,05
Málaga	109,0	113,2	115,4	112,1	101,5	91,0	83,9	75,20	64,73	60,07	56,56
Sevilla	133,1	125,7	145,2	151,8	142,5	129,1	120,8	112,61	100,21	95,82	92,82
<b>Andalucía</b>	<b>546,1</b>	<b>534,7</b>	<b>574,6</b>	<b>575,2</b>	<b>531,0</b>	<b>477,8</b>	<b>443,5</b>	<b>408,6</b>	<b>366,4</b>	<b>353,7</b>	<b>345,3</b>
<b>ESPAÑA</b>	<b>2289,0</b>	<b>2259,9</b>	<b>2537,9</b>	<b>2647,0</b>	<b>2449,0</b>	<b>2275,4</b>	<b>2118,7</b>	<b>1889,6</b>	<b>1651,6</b>	<b>1557,5</b>	<b>1529,9</b>

FUENTE : INEM. Estadísticas de Empleo.

(\*) Media anual calculada a partir de los doce meses del año.

## 2.2.11. EVOLUCIÓN DEL PARO REGISTRADO EN ANDALUCÍA POR SECTORES ECONÓMICOS. AÑOS 1991 - 2001.

(MILES DE PERSONAS) (\*)

	1.991	1.992	1.993	1.994	1.995	1.996	1997	1998	1999	2000	2001
Agricultura	31.444	22.265	22.389	28.795	28.616	23.843	23.625	22.760	20.580	18.724	17.167
Industria	79.679	79.916	87.803	84.664	74.581	64.222	55.990	48.740	43.080	40.251	38.883
Construcción	81.148	91.456	103.854	95.543	79.766	69.586	61.038	52.440	44.210	42.176	43.179
Servicios	203.881	211.731	241.383	249.667	235.443	209.734	197.204	186.750	172.840	172.486	173.628
Sin empleo anter.	149.979	129.287	119.192	116.500	112.631	110.445	105.600	97.950	85.680	80.063	72.433
<b>TOTAL</b>	<b>546.131</b>	<b>534.655</b>	<b>574.621</b>	<b>575.169</b>	<b>531.037</b>	<b>477.830</b>	<b>443.457</b>	<b>408.640</b>	<b>366.390</b>	<b>353.700</b>	<b>345.290</b>

FUENTE : INEM. Estadísticas de Empleo.

(\*) Media anual calculada a partir de los doce meses del año.

**3<sup>a</sup>**

**PARTE**

**CENSO AGRARIO**



### 3.1. CENSO AGRARIO.

#### 3.1.1. PRINCIPALES CARACTERÍSTICAS CENSALES POR PROVINCIAS. AÑO 1999.

	Andalucía	Almería	Cádiz	Córdoba	Granada	Huelva	Jaén	Málaga	Sevilla	España (*)
<b>Explotaciones sin tierra</b>	4.857	389	630	356	787	499	509	752	935	25.706
<b>Explotaciones con tierra</b>										
Número de explotaciones	364.911	34.723	16.491	49.471	63.529	20.903	97.833	45.001	36.960	1.764.456
Superficie total (Ha)	7.789.011	797.006	618.069	1.220.973	1.091.847	929.301	1.273.417	615.457	1.242.941	42.180.951
SAU (Ha)	4.974.175	270.298	434.142	967.436	648.302	421.516	853.372	368.675	1.010.434	26.316.787
Número de parcelas	1.359.313	120.753	38.744	184.715	275.274	76.288	391.785	147.445	124.309	18.012.760
Tamaño medio exp. (ha.)	21,34	22,95	37,48	24,68	17,19	44,46	13,02	13,68	33,63	23,91
Nº medio de parcelas por exp.	3,73	3,48	2,35	3,73	4,33	3,65	4,00	3,28	3,36	10,21

FUENTES: INE. Censo Agrario.

### 3.1.2. EXPLOTACIONES AGRARIAS. CARACTERÍSTICAS CENSALES SEGÚN TAMAÑO DE LAS EXPLOTACIONES POR PROVINCIAS. AÑO 1999.

	Andalucía	Almería	Cádiz	Córdoba	Granada	Huelva	Jaén	Málaga	Sevilla	España <sup>(1)</sup>
<b>Nº de explotaciones</b>	369.768	35.112	17.121	49.827	64.316	21.402	98.342	45.753	37.895	1.790.162
<b>Sin tierras</b>	4.857	389	630	356	787	499	509	752	935	25.706
<b>Con tierras</b>										
De 0,1 a 1 Ha.	84.446	9.353	4.895	8.963	18.557	3.990	21.539	12.149	5.000	455.424
De 1 a 5	156.066	16.610	5.416	20.138	25.455	8.554	46.722	20.274	12.897	643.128
De 5 a 20	81.741	5.645	3.163	12.231	13.601	4.704	22.524	8.875	10.998	403.109
De 20 a 50	22.200	1.703	1.242	3.910	3.333	1.601	4.331	2.078	4.002	137.010
De 50 a 100	8.988	656	638	1.844	1.246	788	1.341	763	1.712	58.994
De 100 a 500	9.243	558	882	2.046	1.085	966	1.060	713	1.933	54.872
Más de 500	2.227	198	255	339	252	300	316	149	418	11.919
<b>Total</b>	<b>364.911</b>	<b>34.723</b>	<b>16.491</b>	<b>49.471</b>	<b>63.529</b>	<b>20.903</b>	<b>97.833</b>	<b>45.001</b>	<b>36.960</b>	<b>1.764.456</b>
<b>Nº de parcelas</b>										
De 0,1 a 1 Ha.	124.748	15.774	5.710	11.661	30.978	5.764	30.592	18.696	5.573	1.346.981
De 1 a 5	432.678	40.601	8.999	49.703	83.717	22.846	145.520	58.580	22.712	4.195.115
De 5 a 20	418.958	30.684	8.001	56.606	82.022	21.692	144.639	40.123	35.191	4.900.097
De 20 a 50	163.318	13.731	5.083	26.675	30.748	10.139	40.720	12.710	23.512	2.691.751
De 50 a 100	80.934	6.022	3.094	15.568	17.165	5.546	13.962	6.039	13.538	1.720.470
De 100 a 500	99.493	8.370	5.159	20.993	20.918	6.561	12.393	7.203	17.896	2.358.532
Más de 500	39.184	5.571	2.698	3.509	9.726	3.740	3.959	4.094	5.887	799.814
<b>Total</b>	<b>1.359.313</b>	<b>120.753</b>	<b>38.744</b>	<b>184.715</b>	<b>275.274</b>	<b>76.288</b>	<b>391.785</b>	<b>147.445</b>	<b>124.309</b>	<b>18.012.760</b>
<b>Superficie censada (Ha.)</b>										
De 0,1 a 1 Ha.	44.650	4.984	2.364	5.060	9.120	2.058	12.086	6.276	2.702	221.285
De 1 a 5	376.305	34.992	12.637	50.236	61.661	20.794	115.208	48.559	32.218	1.557.660
De 5 a 20	758.227	54.153	32.367	121.432	131.630	45.640	212.205	83.054	77.746	4.052.573
De 20 a 50	682.355	51.189	38.822	122.308	101.366	49.453	130.755	63.673	124.789	4.236.801
De 50 a 100	621.828	45.076	44.146	129.789	86.694	53.980	91.555	52.662	117.926	4.113.549
De 100 a 500	1.915.494	109.831	201.344	416.128	217.153	204.726	211.006	145.505	409.801	10.920.374
Más de 500	3.353.852	496.781	286.389	376.020	484.223	552.650	500.602	215.728	441.459	17.078.709
<b>Total</b>	<b>7.752.711</b>	<b>797.006</b>	<b>618.069</b>	<b>1.220.973</b>	<b>1.091.847</b>	<b>929.301</b>	<b>1.273.417</b>	<b>615.457</b>	<b>1.206.641</b>	<b>42.180.951</b>
<b>SAU (Ha.)</b>										
De 0,1 a 1 Ha.	40.554	4.242	1.926	4.770	8.211	1.759	11.767	5.439	2.440	168.874
De 1 a 5	343.646	27.726	11.353	47.985	54.673	17.600	111.674	41.858	30.777	1.188.078
De 5 a 20	711.788	38.704	29.899	113.972	114.924	35.518	202.030	67.023	109.718	3.196.194
De 20 a 50	592.481	36.943	35.410	112.145	86.261	32.833	120.369	50.715	117.805	3.516.957
De 50 a 100	517.971	29.239	39.229	118.472	71.733	32.578	81.029	39.353	106.338	3.456.799
De 100 a 500	1.440.180	57.902	163.997	367.690	150.232	105.217	158.450	97.565	339.127	7.947.047
Más de 500	1.327.553	75.542	152.328	202.402	162.268	196.011	168.053	66.722	304.227	6.842.838
<b>Total</b>	<b>4.974.173</b>	<b>270.298</b>	<b>434.142</b>	<b>967.436</b>	<b>648.302</b>	<b>421.516</b>	<b>853.372</b>	<b>368.675</b>	<b>1.010.432</b>	<b>26.316.787</b>

FUENTES: INE. Censo Agrario.



### 3.1.3. EXPLOTACIONES AGRARIAS. CARACTERÍSTICAS CENSALES SEGÚN RÉGIMEN DE TENENCIA POR PROVINCIAS. AÑO 1999. (\*)

	Andalucía	Almería	Cádiz	Córdoba	Granada	Huelva	Jaén	Málaga	Sevilla	España <sup>(1)</sup>
<b>Todos los regímenes</b>										
Número de explotaciones	364.911	34.723	16.491	49.471	63.529	20.903	97.833	45.001	36.960	1.764.456
Superficie total (Ha)	7.789.011	797.006	618.069	1.220.973	1.091.847	929.301	1.273.417	615.457	1.242.941	42.180.951
SAU (Ha)	4.974.175	270.298	434.142	967.436	648.302	421.516	853.372	368.675	1.010.434	26.316.787
<b>Propiedad</b>										
Número de explotaciones	334.038	32.231	14.278	44.513	58.461	19.035	90.522	42.260	32.738	1.664.816
Superficie total (Ha)	5.875.301	472.699	454.312	896.979	796.225	725.867	1.101.110	499.682	928.427	31.194.823
SAU (Ha)	3.750.164	223.751	301.838	691.778	481.941	305.239	709.070	291.903	744.644	17.632.290
<b>Arrendamiento</b>										
Número de explotaciones	48.179	2.591	2.986	9.051	8.129	2.301	11.468	4.498	7.155	270.236
Superficie total (Ha)	1.200.852	45.271	141.393	274.542	133.631	139.821	119.356	78.941	267.897	7.907.502
SAU (Ha)	977.538	35.282	120.097	245.198	113.073	72.686	99.006	65.025	227.171	7.073.199
<b>Aparcería</b>										
Número de explotaciones	8.420	899	187	759	1.343	189	3.927	478	638	38.534
Superficie total (Ha)	124.901	10.307	3.110	20.184	22.127	4.959	36.469	6.341	21.404	859.086
SAU (Ha)	111.547	8.123	3.012	18.876	19.722	3.781	33.646	4.298	20.089	787.295
<b>Otros regímenes de tenencia</b>										
Número de explotaciones	12.881	1.306	1.069	1.694	2.596	1.522	2.291	1.033	1.370	71.272
Superficie total (Ha)	587.958	268.729	19.254	29.269	139.863	58.653	16.481	30.493	25.216	2.219.540
SAU (Ha)	134.927	3.142	9.195	11.585	33.566	39.809	11.650	7.450	18.530	824.003

FUENTES: INE. Censo Agrario.

(\*) La suma por regímenes no tiene por qué coincidir con el total al poder estar constituida una explotación por tierras bajo distintas forma de tenencia.

### 3.1.4. TRABAJADORES EN LAS EXPLOTACIONES AGRARIAS POR PROVINCIAS. AÑO 1999.

	Almería	Cádiz	Córdoba	Granada	Huelva	Jaén	Málaga	Sevilla	Andalucía
<b>Trabajo familiar</b>									
<b>Titulares</b>									
Nº de explotaciones	33.637	15.393	46.910	62.376	19.598	95.916	43.909	34.077	351.816
UTA (*)	18.748	5.923	8.511	14.514	5.295	12.043	10.144	9.093	84.271
<b>Cónyuges</b>									
Nº de explotaciones	14.855	4.205	18.021	22.117	3.374	41.326	13.145	9.103	126.146
UTA (*)	7.380	1.210	2.248	3.835	729	3.362	2.436	1.588	22.788
<b>Otros miembros</b>									
Nº de explotaciones	8.359	5.736	17.708	18.975	5.112	39.943	11.785	13.825	121.443
UTA (*)	5.320	2.438	3.057	4.138	1.482	4.846	2.866	3.901	28.048
<b>Trabajo no familiar</b>									
<b>Asalariado fijo</b>									
Nº de explotaciones	4.128	1.391	3.447	1.565	1.555	2.781	1.451	3.603	19.921
UTA (*)	8.314	3.228	4.248	1.326	2.690	2.429	1.738	5.935	29.908
<b>Asalariado eventual</b>									
Nº de explotaciones	15166	5270	20396	29350	7408	51473	17999	17178	164.240
UTA (*)	13903	7757	15916	9502	21368	19974	7636	22859	118.915

FUENTE: INE.Censo Agrario.  
(\*) Unidad de Trabajo Año

### 3.1.5. EXPLOTACIONES AGRARIAS SEGÚN LA PERSONALIDAD JURÍDICA DEL TITULAR DE LA EXPLOTACIÓN POR PROVINCIAS. AÑO 1999.

	Andalucía	Almería	Cádiz	Córdoba	Granada	Huelva	Jaén	Málaga	Sevilla	España (*)
Persona física	351.816	33.637	15.393	46.910	62.376	19.598	95.916	43.909	34.077	1.697.214
Sociedad mercantil	4.346	410	483	524	288	671	368	494	1.108	16.333
Entidad pública	1.393	208	93	93	293	104	293	177	132	14.622
Cooperativa de producción	652	58	86	72	35	124	89	30	158	1.947
Sociedad agraria de transformación	350	56	23	50	38	58	38	23	64	3.557
Otra condición jurídica	6.354	354	413	1.822	499	348	1.129	368	1.421	30.783
Todas las explotaciones	364.911	34.723	16.491	49.471	63.529	20.903	97.833	45.001	36.960	1.764.456

FUENTES: INE.Censo Agrario.

## 3.1.6. DISTRIBUCIÓN GENERAL DE LA SUPERFICIE.

Tamaño de las explotaciones según SAU (Ha.)	Todas las tierras		Tierras labradas		Tierras para pastos permanentes		Otras tierras		SAU	
	Nº de explotaciones	Ha explotaciones	Nº de explotaciones	Ha explotaciones	Nº de explotaciones	Ha explotaciones	Nº de explotaciones	Ha explotaciones	Nº de explotaciones	Ha
<b>Explotaciones con tierras</b>	364.911	7.789.011	348.469	3.544.931	23.753	1.429.244	115.629	2.814.835	354.055	4.974.175
Sin SAU	10.856	1.255.058	..	..	..	..	10.856	1.255.058	..	..
Con SAU	354.055	6.533.953	348.469	3.544.931	23.753	1.429.244	104.773	1.559.777	354.055	4.974.175
De 0,1 a 1 Ha.	90.116	83.459	89.426	46.331	1.626	635	24.380	36.495	90.116	46.965
De 1 a 5	151.658	466.825	150.339	354.947	5.852	8.719	39.168	103.161	151.658	363.666
De 5 a 20	75.864	884.980	74.611	692.342	7.008	41.869	24.044	150.769	75.864	734.211
De 20 a 50	19.996	801.373	19.240	546.039	3.465	69.512	7.989	185.821	19.996	615.552
De 50 a 100	7.897	702.244	7.402	454.046	2.006	93.078	3.938	155.119	7.897	547.124
De 100 a 500	7.470	2.009.915	6.652	1.023.427	3.011	473.994	4.500	512.494	7.470	1.497.421
Más de 500	1.054	1.585.154	799	427.799	785	741.437	754	415.919	1.054	1.169.235

### 3.1.7. APROVECHAMIENTO DE LAS TIERRAS LABRADAS.

Tamaño de las explotaciones según SAU (Ha)	Todas la tierras labradas		Cultivos									
			Herbáceos <sup>(1)</sup>		Frutales		Olivar		Viñedo		Otras tierras labradas	
	Nº de explotaciones	Ha	Nº de explotaciones	Ha	Nº de explotaciones	Ha	Nº de explotaciones	Ha	Nº de explotaciones	Ha	Nº de explotaciones	Ha
<b>Explotaciones con SAU</b>	348.469	3.544.931	139.140	1.841.266	72.489	231.492	243.867	1.426.505	23.658	41.840	1557	3.828
De 0,1 a 1 Ha.	89.426	46.331	30.759	12.315	19.824	6.242	51.687	25.110	6.835	2.612	331	52
De 1 a 5	150.339	354.947	49.826	74.521	30.467	38.393	112.675	228.300	11.566	13.381	629	351
De 5 a 20	74.611	692.342	34.845	210.507	15.910	69.148	57.191	401.830	3.982	10.120	426	737
De 20 a 50	19.240	546.039	12.158	243.689	3.888	45.123	13.431	252.740	766	3.960	101	528
De 50 a 100	7.402	454.046	5.331	247.530	1.317	26.814	4.798	175.804	277	3.285	48	613
De 100 a 500	6.652	1.023.427	5.497	706.164	981	36.952	3.722	273.608	211	6.090	19	613
Más de 500	799	427.799	724	346.541	102	8.819	363	69.112	21	2.392	3	935

(1) Incluye barbechos y huertas familiares.

### 3.1.8. APROVECHAMIENTO DE LAS TIERRAS LABRADAS EN SECANO.

Tamaño de las explotaciones según SAU (Ha)	Todas la tierras labradas		Cultivos									
			Herbáceos <sup>(1)</sup>		Frutales		Olivar		Viñedo		Otras tierras labradas	
	Nº de explotaciones	Ha	Nº de explotaciones	Ha	Nº de explotaciones	Ha	Nº de explotaciones	Ha	Nº de explotaciones	Ha	Nº de explotaciones	Ha
<b>Explotaciones con SAU</b>	260.043	2.719.509	70.622	1.421.429	39.488	146.816	203.563	1.110.039	19.937	38.061	1.201	3.164
De 0,1 a 1 Ha.	48.746	25.192	6.146	2.369	5.198	1.573	37.494	18.998	5.289	2.220	251	32
De 1 a 5	116.335	255.776	21.124	32.436	18.006	22.489	95.983	188.395	10.032	12.222	503	233
De 5 a 20	64.218	523.135	22.975	130.783	11.794	50.727	50.789	331.688	3.526	9.384	334	553
De 20 a 50	17.133	419.107	9.969	182.573	2.865	31.347	11.798	201.130	673	3.712	66	346
De 50 a 100	6.697	353.217	4.689	199.448	941	17.353	4.089	132.868	232	3.034	33	513
De 100 a 500	6.155	813.260	5.035	594.191	634	19.957	3.113	193.362	168	5.197	12	554
Más de 500	759	329.822	684	279.629	50	3.369	297	43.598	17	2.294	2	933

(1) Incluye barbechos.

### 3.1.9. APROVECHAMIENTO DE LAS TIERRAS LABRADAS EN REGADÍO.

Tamaño de las explotaciones según SAU (Ha)	Todas la tierras labradas		Cultivos									
			Herbáceos <sup>(1)</sup>		Frutales		Olivar		Viñedo		Otras tierras labradas	
	Nº de explotaciones	Ha	Nº de explotaciones	Ha	Nº de explotaciones	Ha	Nº de explotaciones	Ha	Nº de explotaciones	Ha	Nº de explotaciones	Ha
<b>Explotaciones con SAU</b>	165.913	825.422	87.153	419.837	40.959	84.676	69.555	316.466	3.965	3.779	361	664
De 0,1 a 1 Ha.	49.385	21.140	25.840	9.946	15.596	4.670	16.213	6.114	1.559	392	82	19
De 1 a 5	66.581	99.171	33.170	42.086	16.507	15.904	29.528	39.905	1.659	1.160	127	117
De 5 a 20	33.780	169.207	18.032	79.724	6.352	18.421	16.454	70.142	537	736	93	184
De 20 a 50	9.084	126.932	5.373	61.116	1.496	13.775	4.229	51.610	106	248	35	182
De 50 a 100	3.522	100.828	2.194	48.081	522	9.460	1.646	42.936	50	251	16	100
De 100 a 500	3.158	210.167	2.214	111.972	429	16.995	1.333	80.247	50	893	7	60
Más de 500	403	97.977	330	66.912	57	5.450	152	25.514	4	98	1	2

(1) Incluye huertos familiares.

### 3.1.10. TIERRAS PARA PASTOS PERMANENTES.

Tamaño de las explotaciones según SAU (Ha.)	Total		Secano		Regadío	
	Nº de explotaciones	Ha	Nº de explotaciones	Ha	Nº de explotaciones	Ha
<b>Explotaciones con SAU</b>	23.753	1.429.244	23.433	1.422.115	486	7.129
De 0,1 a 1 Ha.	1.213	424	1.155	403	59	22
De 1 a 5	5.326	6.940	5.220	6.793	138	146
De 5 a 20	6.814	33.973	6.723	33.581	142	392
De 20 a 50	3.569	57.284	3.539	56.715	65	569
De 50 a 100	2.151	77.554	2.139	77.258	26	294
De 100 a 500	3.457	419.748	3.441	417.911	38	1.838
Más de 500	1.223	833.323	1.216	829.455	18	3.867

### 3.1.11. OTRAS TIERRAS.

Tamaño de las explotaciones según SAU (Ha)	Todas la tierras labradas		Erial		Espartizal		Matorral		Especies arbóreas forestales		Otras superficies	
	Nº de explotaciones	Ha	Nº de explotaciones	Ha	Nº de explotaciones	Ha	Nº de explotaciones	Ha	Nº de explotaciones	Ha	Nº de explotaciones	Ha
<b>Explotaciones con tierras</b>	115.629	2.814.835	15.839	362.478	1.715	74.167	23.957	598.892	20.054	1.569.290	77.001	210.008
Sin SAU	10.856	1.255.058	1.766	253.922	150	13.868	1.897	271.446	2.151	652.451	7.339	63.371
Con SAU	104.773	1.559.777	14.073	108.557	1.565	60.300	22.060	327.445	17.903	916.839	69.662	146.637
De 0,1 a 1 Ha.	24.380	36.495	2.489	4.943	125	862	3.080	8.477	1.878	12.051	19.111	10.163
De 1 a 5	39.168	103.161	5.677	14.742	447	3.411	8.100	26.317	4.950	35.793	25.705	22.898
De 5 a 20	24.044	150.769	3.814	17.347	473	5.540	6.610	40.294	4.986	63.969	13.799	23.619
De 20 a 50	7.989	185.821	1.131	13.943	198	5.905	2.134	47.776	2.353	104.065	4.882	14.132
De 50 a 100	3.938	155.119	492	15.141	131	8.317	907	37.810	1.409	78.273	2.530	15.579
De 100 a 500	4.500	512.494	400	26.157	142	19.226	1.037	93.957	1.937	341.082	3.113	32.073
Más de 500	754	415.919	70	16.284	49	17.039	192	72.813	390	281.607	522	28.176

### 3.1.12. ESPECIES ARBÓREAS FORESTALES.

Tamaño de las explotaciones según SAU (Ha.)	Total especies				Fronzosas			
	Comercial		No comercial		Comercial		No comercial	
	Nº de explotaciones	Ha	Nº de explotaciones	Ha	Nº de explotaciones	Ha	Nº de explotaciones	Ha
<b>Explotaciones con tierras</b>	4.855	498.819	16.696	1.070.471	3.787	329.805	12.672	497.470
Sin SAU	702	247.876	1.550	404.575	555	160.615	907	125.815
Con SAU	4.153	250.943	15.146	665.896	3.232	169.190	11.765	371.655
De 0,1 a 1 Ha.	498	3.976	1.476	8.075	392	2.017	1.108	6.157
De 1 a 5	1.290	8.139	3.999	27.654	1.000	4.558	3.006	18.046
De 5 a 20	1.145	23.144	4.214	40.825	868	18.314	3.236	28.675
De 20 a 50	492	31.875	2.097	72.190	385	23.870	1.662	46.022
De 50 a 100	266	18.683	1.273	59.589	217	16.481	1.059	41.997
De 100 a 500	370	85.981	1.741	255.102	306	58.843	1.431	142.829
Más de 500	92	79.144	346	202.463	64	45.105	263	87.932

Fuente: Censo Agrario 1999. I.N.E.

**4<sup>a</sup>**

**PARTE**

DISTRIBUCIÓN  
DE LA TIERRA





## 4.1 DISTRIBUCIÓN GENERAL DE TIERRAS DE LA PROVINCIA (HA).2001 APROVECHAMIENTO

### 4.1.1. TIERRAS OCUPADAS POR CULTIVOS HERBACEOS.

	2.000			2.001			VARIACION ANUAL		
	Secano	Regadío	TOTAL	Secano	Regadío	TOTAL	Secano	Regadío	TOTAL
ALMERÍA	21.179	50.673	71.852	20.678	48.410	69.088	-501	-2.263	-2.764
CÁDIZ	196.049	62.351	258.400	193.571	62.212	255.783	-2.478	-139	-2.617
CÓRDOBA	226.773	70.279	297.052	219.834	71.142	290.976	-6.939	863	-6.076
GRANADA	113.825	52.765	166.590	112.290	50.862	163.152	-1.535	-1.903	-3.438
HUELVA	67.383	17.187	84.570	61.913	16.570	78.483	-5.470	-617	-6.087
JAÉN	38.448	22.760	61.208	35.936	21.152	57.088	-2.512	-1.608	-4.120
MÁLAGA	81.473	26.350	107.823	84.973	27.372	112.345	3.500	1.022	4.522
SEVILLA	447.021	193.570	640.591	433.072	194.257	627.329	-13.949	687	-13.262
<b>ANDALUCÍA</b>	<b>1.192.151</b>	<b>495.935</b>	<b>1.688.086</b>	<b>1.162.267</b>	<b>491.977</b>	<b>1.654.244</b>	<b>-29.884</b>	<b>-3.958</b>	<b>-33.842</b>

### 4.1.2. BARBECHOS Y OTRAS TIERRAS NO OCUPADAS.

	2.000			2.001			VARIACION ANUAL		
	Secano	Regadío	TOTAL	Secano	Regadío	TOTAL	Secano	Regadío	TOTAL
ALMERÍA	17.518	0	17.518	18.296	0	18.296	778	0	778
CÁDIZ	36.087	0	36.087	38.999	0	38.999	2.912	0	2.912
CÓRDOBA	71.330	5.882	77.212	70.788	5.378	76.166	-542	-504	-1.046
GRANADA	152.490	17.938	170.428	154.077	14.534	168.611	1.587	-3.404	-1.817
HUELVA	82.578	4.823	68.412	89.479	5.457	94.936	6.901	634	7.535
JAÉN	22.302	1.674	23.976	18.516	1.228	19.744	-3.786	-446	-4.232
MÁLAGA	43.037	3.237	46.274	37.031	1.830	38.861	-6.006	-1.407	-7.413
SEVILLA	63.437	9.671	73.108	64.979	8.647	73.626	1.542	-1.024	518
<b>ANDALUCÍA</b>	<b>488.779</b>	<b>43.225</b>	<b>513.015</b>	<b>492.165</b>	<b>37.074</b>	<b>529.239</b>	<b>3.386</b>	<b>-6.151</b>	<b>-2.765</b>

### 4.1.3. TIERRAS OCUPADAS POR CULTIVOS LEÑOSOS.

	2.000			2.001			VARIACION ANUAL		
	Secano	Regadío	TOTAL	Secano	Regadío	TOTAL	Secano	Regadío	TOTAL
ALMERÍA	90.809	31.721	122.530	90.796	32.059	122.855	-13	338	325
CÁDIZ	31.652	4.033	35.685	31.626	4.491	36.117	-26	458	432
CÓRDOBA	335.698	27.000	362.698	335.710	27.618	363.328	12	618	630
GRANADA	213.643	48.875	262.518	212.228	52.824	265.052	-1.415	3.949	2.534
HUELVA	36.958	18.448	55.406	36.008	19.060	55.068	-950	612	-338
JAÉN	448.280	150.586	598.866	448.400	151.765	600.165	120	1.179	1.299
MÁLAGA	146.202	27.287	173.489	146.215	27.706	173.921	13	419	432
SEVILLA	154.928	65.614	220.542	155.660	80.366	236.026	732	14.752	15.484
<b>ANDALUCÍA</b>	<b>1.458.170</b>	<b>373.564</b>	<b>1.831.734</b>	<b>1.456.643</b>	<b>395.889</b>	<b>1.852.532</b>	<b>-1.527</b>	<b>22.325</b>	<b>20.798</b>

#### 4.1.4 TOTAL TIERRAS DE CULTIVO.

	2.000			2.001			VARIACION ANUAL		
	Secano	Regadío	TOTAL	Secano	Regadío	TOTAL	Secano	Regadío	TOTAL
ALMERÍA	129.506	82.394	211.900	129.770	80.469	210.239	264	-1.925	-1.661
CÁDIZ	263.788	66.384	330.172	264.196	66.703	330.899	408	319	727
CÓRDOBA	633.801	103.161	736.962	626.332	104.138	730.470	-7.469	977	-6.492
GRANADA	479.958	119.578	599.536	478.595	118.220	596.815	-1.363	-1.358	-2.721
HUELVA	186.919	40.458	227.377	187.400	41.087	228.487	481	629	1.110
JAÉN	509.030	175.020	684.050	502.852	174.145	676.997	-6.178	-875	-7.053
MÁLAGA	270.712	56.874	327.586	268.219	56.908	325.127	-2.493	34	-2.459
SEVILLA	665.386	268.855	934.241	653.711	283.270	936.981	-11.675	14.415	2.740
<b>ANDALUCÍA</b>	<b>3.139.100</b>	<b>912.724</b>	<b>4.051.824</b>	<b>3.111.075</b>	<b>924.940</b>	<b>4.036.015</b>	<b>-28.025</b>	<b>12.216</b>	<b>-15.809</b>

#### 4.1.5. PRADOS NATURALES.

	2.000			2.001			VARIACION ANUAL		
	Secano	Regadío	TOTAL	Secano	Regadío	TOTAL	Secano	Regadío	TOTAL
ALMERÍA	618	2	620	374	23	397	-244	21	-223
CÁDIZ	2.976	0	2.976	2.976	0	2.976	0	0	0
CÓRDOBA	1.462	6	1.468	1.488	6	1.494	26	0	26
GRANADA	4.600	1.000	5.600	4.600	1.000	5.600	0	0	0
HUELVA	560	0	560	560	219	779	0	219	219
JAÉN	12.792	517	13.309	13.137	137	13.274	345	-380	-35
MÁLAGA	0	0	0	0	0	0	0	0	0
SEVILLA	16.454	0	16.454	16.522	0	16.522	68	0	68
<b>ANDALUCÍA</b>	<b>39.462</b>	<b>1.525</b>	<b>40.987</b>	<b>39.657</b>	<b>1.385</b>	<b>41.042</b>	<b>195</b>	<b>-140</b>	<b>55</b>

#### 4.1.6. PASTIZALES.

	2.000			2.001			VARIACION ANUAL		
	Secano	Regadío	TOTAL	Secano	Regadío	TOTAL	Secano	Regadío	TOTAL
ALMERÍA	53.855		53.855	53.130		53.130	-725		-725
CÁDIZ	98.450		98.450	98.450		98.450	0		0
CÓRDOBA	121.091		121.091	124.799		124.799	3.708		3.708
GRANADA	155.000		155.000	155.000		155.000	0		0
HUELVA	78.138		78.138	86.757		86.757	8.619		8.619
JAÉN	131.762		131.762	144.368		144.368	12.606		12.606
MÁLAGA	0		0	0		0	0		0
SEVILLA	68.370		68.370	69.397		69.397	1.027		1.027
<b>ANDALUCÍA</b>	<b>706.666</b>		<b>706.666</b>	<b>731.901</b>		<b>731.901</b>	<b>25.235</b>		<b>25.235</b>

## 4.1.7 TOTAL PRADOS Y PASTIZALES.

	2.000			2.001			VARIACION ANUAL		
	Secano	Regadío	TOTAL	Secano	Regadío	TOTAL	Secano	Regadío	TOTAL
ALMERÍA	54.473	2	54.475	53.504	23	53.527	-969	21	-948
CÁDIZ	101.426	0	101.426	101.426	0	101.426	0	0	0
CÓRDOBA	122.553	6	122.559	126.287	6	126.293	3.734	0	3.734
GRANADA	159.600	1.000	160.600	159.600	1.000	160.600	0	0	0
HUELVA	78.698	0	78.698	87.317	219	87.536	8.619	219	8.838
JAÉN	144.554	517	145.071	157.505	137	157.642	12.951	-380	12.571
MÁLAGA	0	0	0	0	0	0	0	0	0
SEVILLA	84.824	0	84.824	85.919	0	85.919	1.095	0	1.095
<b>ANDALUCÍA</b>	<b>746.128</b>	<b>1.525</b>	<b>747.653</b>	<b>771.558</b>	<b>1.385</b>	<b>772.943</b>	<b>25.430</b>	<b>-140</b>	<b>25.290</b>

## 4.1.8. APROVECHAMIENTO. MONTE MADERABLE.

	2.000			2.001			VARIACION ANUAL		
	Secano	Regadío	TOTAL	Secano	Regadío	TOTAL	Secano	Regadío	TOTAL
ALMERÍA	108.148	11	108.159	105.201	10	105.211	-2.947	-1	-2.948
CÁDIZ	28.100	0	28.100	28.100	0	28.100	0	0	0
CÓRDOBA	86.675	53	86.728	86.675	53	86.728	0	0	0
GRANADA	167.500	10.000	177.500	167.500	10.000	177.500	0	0	0
HUELVA	301.537	53	301.590	301.517	53	301.570	-20	0	-20
JAÉN	209.260	148	209.408	204.948	148	205.096	-4.312	0	-4.312
MÁLAGA	94.990	448	95.438	94.990	396	95.386	0	-52	-52
SEVILLA	46.756	0	46.756	45.829	0	45.829	-927	0	-927
<b>ANDALUCÍA</b>	<b>1.042.966</b>	<b>10.713</b>	<b>1.053.679</b>	<b>1.034.760</b>	<b>10.660</b>	<b>1.045.420</b>	<b>-8.206</b>	<b>-53</b>	<b>-8.259</b>

## 4.1.9. APROVECHAMIENTO. MONTE ABIERTO.

	2.000			2.001			VARIACION ANUAL		
	Secano	Regadío	TOTAL	Secano	Regadío	TOTAL	Secano	Regadío	TOTAL
ALMERÍA	33.512		33.512	36.332		36.332	2.820		2.820
CÁDIZ	118.000		118.000	118.000		118.000	0		0
CÓRDOBA	276.223		276.223	278.409		278.409	2.186		2.186
GRANADA	44.000		44.000	44.000		44.000	0		0
HUELVA	195.653		195.653	187.622		187.622	-8.031		-8.031
JAÉN	73.637		73.637	71.566		71.566	-2.071		-2.071
MÁLAGA	24.728		24.728	49.973		49.973	25.245		25.245
SEVILLA	124.639		124.639	131.016		131.016	6.377		6.377
<b>ANDALUCÍA</b>	<b>890.392</b>		<b>890.392</b>	<b>916.918</b>		<b>916.918</b>	<b>26.526</b>		<b>26.526</b>

#### 4.1.10. APROVECHAMIENTO. MONTE LEÑOSO.

	2.000			2.001			VARIACION ANUAL		
	Secano	Regadío	TOTAL	Secano	Regadío	TOTAL	Secano	Regadío	TOTAL
ALMERÍA	43.751		43.751	42.480		42.480	-1.271		-1.271
CÁDIZ	76.500		76.500	76.500		76.500	0		0
CÓRDOBA	75.450		75.450	75.450		75.450	0		0
GRANADA	70.000		70.000	70.000		70.000	0		0
HUELVA	93.467		93.467	90.866		90.866	-2.601		-2.601
JAÉN	127.497		127.497	125.590		125.590	-1.907		-1.907
MÁLAGA	64.669		64.669	64.676		64.676	7		7
SEVILLA	76.142		76.142	66.830		66.830	-9.312		-9.312
<b>ANDALUCÍA</b>	<b>627.476</b>		<b>627.476</b>	<b>612.392</b>		<b>612.392</b>	<b>-15.084</b>		<b>-15.084</b>

#### 4.1.11. TOTAL TERRENO FORESTAL.

	2.000			2.001			VARIACION ANUAL		
	Secano	Regadío	TOTAL	Secano	Regadío	TOTAL	Secano	Regadío	TOTAL
ALMERÍA	185.411	11	185.422	184.013	10	184.023	-1.398	-1	-1.399
CÁDIZ	222.600	0	222.600	222.600	0	222.600	0	0	0
CÓRDOBA	438.348	53	438.401	440.534	53	440.587	2.186	0	2.186
GRANADA	281.500	10.000	291.500	281.500	10.000	291.500	0	0	0
HUELVA	590.657	53	590.710	580.005	53	580.058	-10.652	0	-10.652
JAÉN	410.394	148	410.542	402.104	148	402.252	-8.290	0	-8.290
MÁLAGA	184.387	448	184.835	209.639	396	210.035	25.252	-52	25.200
SEVILLA	247.537	0	247.537	243.675	0	243.675	-3.862	0	-3.862
<b>ANDALUCÍA</b>	<b>2.560.834</b>	<b>10.713</b>	<b>2.571.547</b>	<b>2.564.070</b>	<b>10.660</b>	<b>2.574.730</b>	<b>3.236</b>	<b>-53</b>	<b>3.183</b>

#### 4.1.12. ERIAL A PASTOS.

	2.000			2.001			VARIACION ANUAL		
	Secano	Regadío	TOTAL	Secano	Regadío	TOTAL	Secano	Regadío	TOTAL
ALMERÍA	221.835		221.835	222.519		222.519	684		684
CÁDIZ	20.500		20.500	20.500		20.500	0		0
CÓRDOBA	20.196		20.196	20.385		20.385	189		189
GRANADA	77.000		77.000	77.000		77.000	0		0
HUELVA	52.556		52.556	52.556		52.556	0		0
JAÉN	43.379		43.379	48.227		48.227	4.848		4.848
MÁLAGA	124.954		124.954	98.209		98.209	-26.745		-26.745
SEVILLA	42.359		42.359	41.472		41.472	-887		-887
<b>ANDALUCÍA</b>	<b>602.779</b>		<b>602.779</b>	<b>580.868</b>		<b>580.868</b>	<b>-21.911</b>		<b>-21.911</b>

## 4.1.13 .ESPARTIZAL.

	2.000			2.001			VARIACION ANUAL		
	Secano	Regadío	TOTAL	Secano	Regadío	TOTAL	Secano	Regadío	TOTAL
ALMERÍA	71.899		71.899	72.050		72.050	151		151
CÁDIZ	0		0			0	0		0
CÓRDOBA	27		27	27		27	0		0
GRANADA	48.000		48.000	48.000		48.000	0		0
HUELVA	0		0	0		0	0		0
JAÉN	11.974		11.974	11.992		11.992	18		18
MÁLAGA	1.020		1.020	476		476	-544		-544
SEVILLA	851		851	873		873	22		22
<b>ANDALUCÍA</b>	<b>133.771</b>		<b>133.771</b>	<b>133.418</b>		<b>133.418</b>	<b>-353</b>		<b>-353</b>

## 4.1.14. TERRENO IMPRODUCTIVO.

	2.000			2.001			VARIACION ANUAL		
	Secano	Regadío	TOTAL	Secano	Regadío	TOTAL	Secano	Regadío	TOTAL
ALMERÍA	19.392		19.392	18.216		18.216	-1.176		-1.176
CÁDIZ	4.950		4.950	4.950		4.950	0		0
CÓRDOBA	12.390		12.390	12.524		12.524	134		134
GRANADA	30.000		30.000	30.000		30.000	0		0
HUELVA	13.056		13.056	13.056		13.056	0		0
JAÉN	14.597		14.597	11.679		11.679	-2.918		-2.918
MÁLAGA	15.548		15.548	17.103		17.103	1.555		1.555
SEVILLA	18.293		18.293	17.482		17.482	-811		-811
<b>ANDALUCÍA</b>	<b>128.226</b>		<b>128.226</b>	<b>125.010</b>		<b>125.010</b>	<b>-3.216</b>		<b>-3.216</b>

## 4.1.15. SUPERFICIE NO AGRICOLA.

	2.000			2.001			VARIACION ANUAL		
	Secano	Regadío	TOTAL	Secano	Regadío	TOTAL	Secano	Regadío	TOTAL
ALMERÍA	46.658		46.658	48.216		48.216	1.558		1.558
CÁDIZ	43.700		43.700	43.700		43.700	0		0
CÓRDOBA	29.431		29.431	29.489		29.489	58		58
GRANADA	34.500		34.500	34.500		34.500	0		0
HUELVA	21.059		21.059	21.059		21.059	0		0
JAÉN	26.455		26.455	26.588		26.588	133		133
MÁLAGA	62.098		62.098	65.073		65.073	2.975		2.975
SEVILLA	51.412		51.412	52.442		52.442	1.030		1.030
<b>ANDALUCÍA</b>	<b>315.313</b>		<b>315.313</b>	<b>321.067</b>		<b>321.067</b>	<b>5.754</b>		<b>5.754</b>

#### 4.1.16. RIOS Y LAGOS.

	2.000			2.001			VARIACION ANUAL		
	Secano	Regadío	TOTAL	Secano	Regadío	TOTAL	Secano	Regadío	TOTAL
ALMERÍA	10.005		10.005	9.808		10.005	-197		-197
CÁDIZ	15.224		15.224	15.224		15.224	0		0
CÓRDOBA	17.165		17.165	17.165		17.165	0		0
GRANADA	12.000		12.000	12.000		12.000	0		0
HUELVA	25.017		25.017	25.017		25.017	0		0
JAÉN	13.689		13.689	14.058		14.058	369		369
MÁLAGA	11.588		11.588	11.588		11.588	0		0
SEVILLA	23.917		23.917	24.589		24.589	672		672
<b>ANDALUCÍA</b>	<b>128.605</b>		<b>128.605</b>	<b>129.449</b>		<b>129.646</b>	<b>844</b>		<b>844</b>

#### 4.1.17. TOTAL OTRAS SUPERFICIES.

	2.000			2.001			VARIACION ANUAL		
	Secano	Regadío	TOTAL	Secano	Regadío	TOTAL	Secano	Regadío	TOTAL
ALMERÍA	369.789		369.789	370.809		370.809	1.020		1.020
CÁDIZ	84.374		84.374	84.374		84.374	0		0
CÓRDOBA	79.209		79.209	79.590		79.590	381		381
GRANADA	201.500		201.500	201.500		201.500	0		0
HUELVA	111.688		111.688	111.688		111.688	0		0
JAÉN	110.094		110.094	112.544		112.544	2.450		2.450
MÁLAGA	215.208		215.208	192.449		192.449	-22.759		-22.759
SEVILLA	136.832		136.832	136.858		136.858	26		26
<b>ANDALUCÍA</b>	<b>1.308.694</b>		<b>1.308.694</b>	<b>1.289.812</b>		<b>1.289.812</b>	<b>-18.882</b>		<b>-18.882</b>

#### 4.1.18. TOTAL SUPERFICIE PROVINCIAL.

	2.000			2.001			VARIACION ANUAL		
	Secano	Regadío	TOTAL	Secano	Regadío	TOTAL	Secano	Regadío	TOTAL
ALMERÍA	739.179	82.407	821.586	738.096	80.502	818.598	-1.083	-1.905	-2.988
CÁDIZ	672.188	66.384	738.572	672.596	66.703	739.299	408	319	727
CÓRDOBA	1.273.911	103.220	1.377.131	1.272.743	104.197	1.376.940	-1.168	977	-191
GRANADA	1.122.558	130.578	1.253.136	1.121.195	129.220	1.250.415	-1.363	-1.358	-2.721
HUELVA	967.962	40.511	1.008.473	966.410	41.359	1.007.769	-1.552	848	-704
JAÉN	1.174.072	175.685	1.349.757	1.175.005	174.430	1.349.435	933	-1.255	-322
MÁLAGA	670.307	57.322	727.629	670.307	57.304	727.611	0	-18	-18
SEVILLA (*)	1.134.579	268.855	1.403.434	1.120.163	283.270	1.403.433	-14.416	14.415	-1
<b>ANDALUCÍA</b>	<b>7.754.756</b>	<b>924.962</b>	<b>8.679.718</b>	<b>7.736.515</b>	<b>936.985</b>	<b>8.673.500</b>	<b>-18.241</b>	<b>12.023</b>	<b>-6.218</b>

## 4.2. RESUMEN PROVINCIAL POR GRUPOS DE CULTIVO (Ha.) 2001

### 4.2.1 CEREALES PARA GRANO.

	SECANO				REGADÍO				TOTAL SECANO Y REGADÍO
	Ocupacion principal	Ocupaciones posteriores	Ocupaciones asociadas	TOTAL	Ocupacion principal	Ocupaciones posteriores	Ocupaciones asociadas	TOTAL	
ALMERÍA	19.742	-	-	19.742	860	-	-	860	20.602
CÁDIZ	108.135	-	-	108.135	13.826	-	-	13.826	121.961
CÓRDOBA	160.531	-	-	160.531	31.576	-	-	31.576	192.107
GRANADA	89.965	-	-	89.965	16.445	200	-	16.645	106.610
HUELVA	38.564	-	-	38.564	1.808	-	-	1.808	40.372
JAÉN	28.836	-	-	28.836	4.249	-	-	4.249	33.085
MÁLAGA	43.820	-	-	43.820	5.750	-	-	5.750	49.570
SEVILLA	217.557	-	-	217.557	82.598	-	-	82.598	300.155
<b>ANDALUCÍA</b>	<b>707.150</b>	<b>-</b>	<b>-</b>	<b>707.150</b>	<b>157.112</b>	<b>200</b>	<b>-</b>	<b>157.312</b>	<b>864.462</b>

### 4.2.2. LEGUMINOSAS PARA GRANO.

	SECANO				REGADÍO				TOTAL SECANO Y REGADÍO
	Ocupacion principal	Ocupaciones posteriores	Ocupaciones asociadas	TOTAL	Ocupacion principal	Ocupaciones posteriores	Ocupaciones asociadas	TOTAL	
ALMERÍA	931	-	-	931	19	-	-	19	950
CÁDIZ	6.383	-	-	6.383	175	-	-	175	6.558
CÓRDOBA	7.624	-	-	7.624	1.047	-	-	1.047	8.671
GRANADA	11.375	-	-	11.375	1.365	-	-	1.365	12.740
HUELVA	1.412	-	-	1.412	118	-	-	118	1.530
JAÉN	2.956	-	-	2.956	265	1	-	266	3.222
MÁLAGA	11.121	-	-	11.121	826	-	-	826	11.947
SEVILLA	7.217	-	-	7.217	823	-	-	823	8.040
<b>ANDALUCÍA</b>	<b>49.019</b>	<b>-</b>	<b>-</b>	<b>49.019</b>	<b>4.638</b>	<b>1</b>	<b>-</b>	<b>4.639</b>	<b>53.658</b>

### 4.2.3. TUBERCULOS CONSUMO HUMANO.

	SECANO				REGADÍO				TOTAL SECANO Y REGADÍO
	Ocupacion principal	Ocupaciones posteriores	Ocupaciones asociadas	TOTAL	Ocupacion principal	Ocupaciones posteriores	Ocupaciones asociadas	TOTAL	
ALMERÍA	-	-	-	-	365	-	-	365	365
CÁDIZ	-	-	-	-	3.151	-	-	3.151	3.151
CÓRDOBA	88	-	-	88	3.485	-	-	3.485	3.573
GRANADA	-	-	-	-	3.465	-	-	3.465	3.465
HUELVA	346	-	-	346	581	-	-	581	927
JAÉN	41	-	-	41	1.894	125	4	2.023	2.064
MÁLAGA	316	-	-	316	3.692	-	-	3.692	4.008
SEVILLA	318	-	-	318	4.390	-	-	4.390	4.708
<b>ANDALUCÍA</b>	<b>1.109</b>	<b>-</b>	<b>-</b>	<b>1.109</b>	<b>21.023</b>	<b>125</b>	<b>4</b>	<b>21.152</b>	<b>22.261</b>

#### 4.2.4. CULTIVOS INDUSTRIALES.

	SECANO				REGADÍO				TOTAL SECANO Y REGADÍO
	Ocupacion principal	Ocupaciones posteriores	Ocupaciones asociadas	TOTAL	Ocupacion principal	Ocupaciones posteriores	Ocupaciones asociadas	TOTAL	
ALMERÍA	-	-	-	-	-	-	-	-	-
CÁDIZ	57.866	-	-	57.866	24.248	-	-	24.248	82.114
CÓRDOBA	42.531	-	-	42.531	24.060	-	-	24.060	66.591
GRANADA	5.665	-	-	5.665	5.012	-	-	5.012	10.677
HUELVA	18.092	-	-	18.092	4.750	-	-	4.750	22.842
JAÉN	2.733	-	-	2.733	8.686	-	-	8.686	11.419
MÁLAGA	9.367	-	-	9.367	2.650	-	-	2.650	12.017
SEVILLA	140.064	-	-	140.064	96.338	-	-	96.338	236.402
<b>ANDALUCÍA</b>	<b>276.318</b>	<b>-</b>	<b>-</b>	<b>276.318</b>	<b>165.744</b>	<b>-</b>	<b>-</b>	<b>165.744</b>	<b>442.062</b>

#### 4.2.5 FLORES Y PLANTAS ORNAMENTALES.

	SECANO				REGADÍO				TOTAL SECANO Y REGADÍO
	Ocupacion principal	Ocupaciones posteriores	Ocupaciones asociadas	TOTAL	Ocupacion principal	Ocupaciones posteriores	Ocupaciones asociadas	TOTAL	
AALMERÍA	-	-	-	-	126	-	-	126	126
CÁDIZ	-	-	-	-	739	-	-	739	739
CÓRDOBA	-	-	-	-	40	-	-	40	40
GRANADA	-	-	-	-	85	-	-	85	85
HUELVA	-	-	-	-	30	-	-	30	30
JAÉN	-	-	-	-	94	-	-	94	94
MÁLAGA	-	-	-	-	247	-	-	247	247
SEVILLA	-	-	-	-	332	-	-	332	332
<b>ANDALUCÍA</b>	<b>-</b>	<b>-</b>	<b>-</b>	<b>-</b>	<b>1.693</b>	<b>-</b>	<b>-</b>	<b>1.693</b>	<b>1.693</b>

#### 4.2.6 CULTIVOS FORRAJEROS.

	SECANO				REGADÍO				TOTAL SECANO Y REGADÍO
	Ocupacion principal	Ocupaciones posteriores	Ocupaciones asociadas	TOTAL	Ocupacion principal	Ocupaciones posteriores	Ocupaciones asociadas	TOTAL	
ALMERÍA	5	-	-	5	290	-	-	290	295
CÁDIZ	20.960	-	-	20.960	2.080	-	-	2.080	23.040
CÓRDOBA	7.514	-	-	7.514	2.880	-	-	2.880	10.394
GRANADA	5.285	-	-	5.285	5.610	200	-	5.810	11.095
HUELVA	2.833	-	2.641	5.474	463	-	-	463	5.937
JAÉN	887	-	79	966	782	18	2	802	1.768
MÁLAGA	18.790	-	-	18.790	1.622	-	-	1.622	20.412
SEVILLA	66.681	-	-	66.681	2.428	-	-	2.428	69.109
<b>ANDALUCÍA</b>	<b>122.955</b>	<b>-</b>	<b>2.720</b>	<b>125.675</b>	<b>16.155</b>	<b>218</b>	<b>2</b>	<b>16.375</b>	<b>142.050</b>



## 4.2.7. HORTALIZAS

	SECANO				REGADÍO				TOTAL SECANO Y REGADÍO
	Ocupacion principal	Ocupaciones posteriores	Ocupaciones asociadas	TOTAL	Ocupacion principal	Ocupaciones posteriores	Ocupaciones asociadas	TOTAL	
ALMERÍA	-	-	-	-	46.750	-	-	46.750	46.750
CÁDIZ	227	-	-	227	17.993	-	-	17.993	18.220
CÓRDOBA	1.546	29	-	1.575	8.054	182	-	8.236	9.811
GRANADA	-	-	-	-	18.880	2.320	-	21.200	21.200
HUELVA	666	-	-	666	8.820	339	-	9.159	9.825
JAÉN	483	-	3	486	5.182	81	11	5.274	5.760
MÁLAGA	1.559	-	-	1.559	12.585	-	-	12.585	14.144
SEVILLA	1.235	-	-	1.235	7.348	-	-	7.348	8.583
<b>ANDALUCÍA</b>	<b>5.716</b>	<b>29</b>	<b>3</b>	<b>5.748</b>	<b>125.612</b>	<b>2.922</b>	<b>11</b>	<b>128.545</b>	<b>134.293</b>

## 4.2.8. TOTAL CULTIVOS HERBÁCEOS.

	SECANO				REGADÍO				TOTAL SECANO Y REGADÍO
	Ocupacion principal	Ocupaciones posteriores	Ocupaciones asociadas	TOTAL	Ocupacion principal	Ocupaciones posteriores	Ocupaciones asociadas	TOTAL	
ALMERÍA	20.678	-	-	20.678	48.410	-	-	48.410	69.088
CÁDIZ	193.571	-	-	193.571	62.212	-	-	62.212	255.783
CÓRDOBA	219.834	29	-	219.863	71.142	182	-	71.324	291.187
GRANADA	112.290	-	-	112.290	50.862	2.720	-	53.582	165.872
HUELVA	61.913	-	2.641	64.554	16.570	339	-	16.909	81.463
JAÉN	35.936	-	82	36.018	21.152	225	17	21.394	57.412
MÁLAGA	84.973	-	-	84.973	27.372	-	-	27.372	112.345
SEVILLA	433.072	-	-	433.072	194.257	-	-	194.257	627.329
<b>ANDALUCÍA</b>	<b>1.162.267</b>	<b>29</b>	<b>2.723</b>	<b>1.165.019</b>	<b>491.977</b>	<b>3.466</b>	<b>17</b>	<b>495.460</b>	<b>1.660.479</b>

## 4.2.9. CÍTRICOS.

	SECANO				REGADÍO				TOTAL SECANO Y REGADÍO
	Ocupacion principal	Ocupaciones posteriores	Ocupaciones asociadas	TOTAL	Ocupacion principal	Ocupaciones posteriores	Ocupaciones asociadas	TOTAL	
ALMERÍA	-	-	-	-	11.363	-	-	11.363	11.363
CÁDIZ	-	-	-	-	2.390	-	-	2.390	2.390
CÓRDOBA	-	-	-	-	4.055	-	-	4.055	4.055
GRANADA	-	-	-	-	700	-	-	700	700
HUELVA	9	-	-	9	12.740	-	-	12.740	12.749
JAÉN	-	-	-	-	1	-	-	1	1
MÁLAGA	-	-	-	-	12.806	-	-	12.806	12.806
SEVILLA	-	-	-	-	18.321	-	-	18.321	18.321
<b>ANDALUCÍA</b>	<b>9</b>	<b>-</b>	<b>-</b>	<b>9</b>	<b>62.376</b>	<b>-</b>	<b>-</b>	<b>62.376</b>	<b>62.385</b>

#### 4.2.10. FRUTALES

	SECANO				REGADÍO				TOTAL SECANO Y REGADÍO
	Ocupacion principal	Ocupaciones posteriores	Ocupaciones asociadas	TOTAL	Ocupacion principal	Ocupaciones posteriores	Ocupaciones asociadas	TOTAL	
ALMERÍA	80.576	-	-	80.576	9.626	-	-	9.626	90.202
CÁDIZ	800	-	-	800	550	-	-	550	1.350
CÓRDOBA	1.640	-	-	1.640	1.608	-	-	1.608	3.248
GRANADA	73.280	-	-	73.280	11.475	-	-	11.475	84.755
HUELVA	2.622	-	-	2.622	3.339	-	-	3.339	5.961
JAÉN	6.924	-	-	6.924	1.421	-	-	1.421	8.345
MÁLAGA	23.108	-	-	23.108	8.046	-	-	8.046	31.154
SEVILLA	859	-	-	859	7.524	-	-	7.524	8.383
<b>ANDALUCÍA</b>	<b>189.809</b>	<b>-</b>	<b>-</b>	<b>189.809</b>	<b>43.589</b>	<b>-</b>	<b>-</b>	<b>43.589</b>	<b>233.398</b>

#### 4.2.11. VIÑEDO.

	SECANO				REGADÍO				TOTAL SECANO Y REGADÍO
	Ocupacion principal	Ocupaciones posteriores	Ocupaciones asociadas	TOTAL	Ocupacion principal	Ocupaciones posteriores	Ocupaciones asociadas	TOTAL	
ALMERÍA	875	-	-	875	1.000	-	-	1.000	1.875
CÁDIZ	11.057	-	-	11.057	-	-	-	-	11.057
CÓRDOBA	10.004	-	-	10.004	1	-	-	1	10.005
GRANADA	4.700	-	13	4.713	620	-	5	625	5.338
HUELVA	7.353	-	-	7.353	296	-	-	296	7.649
JAÉN	741	-	-	741	42	-	-	42	783
MÁLAGA	6.678	-	-	6.678	40	-	-	40	6.718
SEVILLA	1.474	-	-	1.474	1.261	-	-	1.261	2.735
<b>ANDALUCÍA</b>	<b>42.882</b>	<b>-</b>	<b>13</b>	<b>42.895</b>	<b>3.260</b>	<b>-</b>	<b>5</b>	<b>3.265</b>	<b>46.160</b>

#### 4.2.12. OLIVAR.

	SECANO				REGADÍO				TOTAL SECANO Y REGADÍO
	Ocupacion principal	Ocupaciones posteriores	Ocupaciones asociadas	TOTAL	Ocupacion principal	Ocupaciones posteriores	Ocupaciones asociadas	TOTAL	
ALMERÍA	6.015	-	-	6.015	9.885	-	-	9.885	15.900
CÁDIZ	18.600	-	-	18.600	1.300	-	-	1.300	19.900
CÓRDOBA	324.020	-	-	324.020	21.942	-	-	21.942	345.962
GRANADA	134.168	-	-	134.168	40.029	-	-	40.029	174.197
HUELVA	26.014	-	-	26.014	2.674	-	-	2.674	28.688
JAÉN	440.643	-	-	440.643	150.277	-	-	150.277	590.920
MÁLAGA	114.651	-	-	114.651	6.814	-	-	6.814	121.465
SEVILLA	153.147	-	-	153.147	53.097	-	-	53.097	206.244
<b>ANDALUCÍA</b>	<b>1.217.258</b>	<b>-</b>	<b>-</b>	<b>1.217.258</b>	<b>286.018</b>	<b>-</b>	<b>-</b>	<b>286.018</b>	<b>1.503.276</b>

## 4.2.13. OTROS CULTIVOS LEÑOSOS.

	SECANO				REGADÍO				TOTAL SECANO Y REGADÍO
	Ocupacion principal	Ocupaciones posteriores	Ocupaciones asociadas	TOTAL	Ocupacion principal	Ocupaciones posteriores	Ocupaciones asociadas	TOTAL	
ALMERÍA	3.330	-	-	3.330	185	-	-	185	3.515
CÁDIZ	1.164	-	-	1.164	151	-	-	151	1.315
CÓRDOBA	46	-	-	46	6	-	-	6	52
GRANADA	80	-	-	80	-	-	-	-	80
HUELVA	10	-	-	10	-	-	-	-	10
JAÉN	92	-	-	92	3	-	-	3	95
MÁLAGA	1.778	-	-	1.778	-	-	-	-	1.778
SEVILLA	28	-	-	28	-	-	-	-	28
<b>ANDALUCÍA</b>	<b>6.528</b>	<b>-</b>	<b>-</b>	<b>6.528</b>	<b>345</b>	<b>-</b>	<b>-</b>	<b>345</b>	<b>6.873</b>

## 4.2.14. VIVEROS.

	SECANO				REGADÍO				TOTAL SECANO Y REGADÍO
	Ocupacion principal	Ocupaciones posteriores	Ocupaciones asociadas	TOTAL	Ocupacion principal	Ocupaciones posteriores	Ocupaciones asociadas	TOTAL	
ALMERÍA	-	-	-	-	-	-	-	-	-
CÁDIZ	5	-	-	5	100	-	-	100	105
CÓRDOBA	-	-	-	-	6	-	-	6	6
GRANADA	-	-	-	-	-	-	-	-	-
HUELVA	-	-	-	-	11	-	-	11	11
JAÉN	-	-	-	-	21	-	-	21	21
MÁLAGA	-	-	-	-	-	-	-	-	-
SEVILLA	152	-	-	152	163	-	-	163	315
<b>ANDALUCÍA</b>	<b>157</b>	<b>-</b>	<b>-</b>	<b>157</b>	<b>301</b>	<b>-</b>	<b>-</b>	<b>301</b>	<b>458</b>

## 4.2.15 TOTAL CULTIVOS LEÑOSOS.

	SECANO				REGADÍO				TOTAL SECANO Y REGADÍO
	Ocupacion principal	Ocupaciones posteriores	Ocupaciones asociadas	TOTAL	Ocupacion principal	Ocupaciones posteriores	Ocupaciones asociadas	TOTAL	
ALMERÍA	90.796	-	-	90.796	32.059	-	-	32.059	122.855
CÁDIZ	31.626	-	-	31.626	4.491	-	-	4.491	36.117
CÓRDOBA	335.710	-	-	335.710	27.618	-	-	27.618	363.328
GRANADA	212.228	-	13	212.241	52.824	-	5	52.829	265.070
HUELVA	36.008	-	-	36.008	19.060	-	-	19.060	55.068
JAÉN	448.400	-	-	448.400	151.765	-	-	151.765	600.165
MÁLAGA	146.215	-	-	146.215	27.706	-	-	27.706	173.921
SEVILLA	155.660	-	-	155.660	80.366	-	-	80.366	236.026
<b>ANDALUCÍA</b>	<b>1.456.643</b>	<b>-</b>	<b>13</b>	<b>1.456.656</b>	<b>395.889</b>	<b>-</b>	<b>5</b>	<b>395.894</b>	<b>1.852.550</b>

**5<sup>a</sup>**

**PARTE**

SUPERFICIE Y  
PRODUCCIONES  
AGRÍCOLAS



## 5.1. CEREALES PARA GRANO

### 5.1.1. TRIGO DURO.

	SUPERFICIE			RENDIMIENTO GRANO		PRODUCCIÓN Grano	DESTINO DE LA PRODUCCIÓN DE GRANO EN LAS EXPLOTACIONES PRODUCTORAS					Total semilla utilizada Tm.
	Secano	Regadío	Total	Secano	Regadío		Paja cosecha Tm	Reserva consumo propio			Venta fuera de la explo- tación Tm	
	Ha	Ha	Ha	Kg/Ha	Kg/Ha	Semilla Tm		Pienso Tm	Ali. Huma Tm			
Almería	-	-	4.615	-	-	3.946	-	-	-	-	-	-
Cádiz	-	-	89.960	-	-	240.650	-	-	-	-	-	-
Córdoba	-	-	130.959	-	-	379.485	-	-	-	-	-	-
Granada	-	-	21.660	-	-	27.246	-	-	-	-	-	-
Huelva	-	-	18.064	-	-	43.571	-	-	-	-	-	-
Jaén	-	-	21.100	-	-	58.617	-	-	-	-	-	-
Málaga	-	-	35.084	-	-	75.104	-	-	-	-	-	-
Sevilla	-	-	192.142	-	-	504.942	-	-	-	-	-	-
<b>Andalucía</b>	-	-	<b>513.584</b>	-	-	<b>1.333.561</b>	-	-	-	-	-	-

### 5.1.2. TRIGO SEMIDURO Y BLANDO

	SUPERFICIE			RENDIMIENTO GRANO		PRODUCCIÓN Grano	DESTINO DE LA PRODUCCIÓN DE GRANO EN LAS EXPLOTACIONES PRODUCTORAS					Total semilla utilizada Tm.
	Secano	Regadío	Total	Secano	Regadío		Paja cosecha Tm	Reserva consumo propio			Venta fuera de la explo- tación Tm	
	Ha	Ha	Ha	Kg/Ha	Kg/Ha	Semilla Tm		Pienso Tm	Ali. Huma Tm			
Almería	-	-	1.195	-	-	1.169	-	-	-	-	-	-
Cádiz	-	-	8.040	-	-	21.508	-	-	-	-	-	-
Córdoba	-	-	19.569	-	-	56.705	-	-	-	-	-	-
Granada	-	-	4.585	-	-	11.212	-	-	-	-	-	-
Huelva	-	-	6.169	-	-	16.210	-	-	-	-	-	-
Jaén	-	-	1.853	-	-	5.400	-	-	-	-	-	-
Málaga	-	-	2.177	-	-	4.938	-	-	-	-	-	-
Sevilla	-	-	25.663	-	-	76.071	-	-	-	-	-	-
<b>Andalucía</b>	-	-	<b>69.251</b>	-	-	<b>193.207</b>	-	-	-	-	-	-

### 5.1.3. TRIGO. RESUMEN GENERAL.

	SUPERFICIE			RENDIMIENTO GRANO		PRODUCCIÓN		DESTINO DE LA PRODUCCIÓN DE GRANO EN LAS EXPLOTACIONES PRODUCTORAS				Total semilla utilizada Tm.
	Secano	Regadio	Total	Secano	Regadio	Grano	Paja cosecha Tm	Reserva consumo propio			Venta fuera de la explotación Tm	
	Ha	Ha	Ha	Kg/Ha	Kg/Ha	Tm		Semilla Tm	Piense Tm	Ali. Huma Tm		
Almería	5.580	230	5.810	825	2.200	5.110	3.576	75	700	-	4.334	713
Cádiz	92.550	5.450	98.000	2.600	3.950	262.158	234.631	39.324	13.107	-	209.726	23.262
Córdoba	133.992	16.536	150.528	2.700	4.500	436.190	143.002	19.757	20.822	-	395.612	30.106
Granada	24.700	1.545	26.245	1.302	4.076	38.457	15.383	2.307	1.923	-	34.227	5.904
Huelva	23.574	659	24.233	2.440	3.430	59.781	41.800	415	-	-	59.366	4.604
Jaén	21.331	1.622	22.953	2.700	3.960	64.017	32.008	3.200	1.835	918	58.064	4.245
Málaga	33.811	3.450	37.261	2.000	3.600	80.042	80.042	109	1.500	-	78.433	7.452
Sevilla	202.534	15.271	217.805	2.592	3.670	581.013	174.330	1.283	29.055	-	550.675	43.561
<b>Andalucía</b>	<b>538.072</b>	<b>44.763</b>	<b>582.835</b>	<b>2.503</b>	<b>4.019</b>	<b>1.526.767</b>	<b>644.730</b>	<b>66.470</b>	<b>68.942</b>	<b>918</b>	<b>1.390.437</b>	<b>119.847</b>

### 5.1.4. CEBADA CABALLAR ( 6 CARRERAS).

	SUPERFICIE			RENDIMIENTO GRANO		PRODUCCIÓN		DESTINO DE LA PRODUCCIÓN DE GRANO EN LAS EXPLOTACIONES PRODUCTORAS				Total semilla utilizada Tm.
	Secano	Regadio	Total	Secano	Regadio	Grano	Paja cosecha Tm	Reserva consumo propio			Venta fuera de la explotación Tm	
	Ha	Ha	Ha	Kg/Ha	Kg/Ha	Tm		Semilla Tm	Piense Tm	Ali. Huma Tm		
Almería	-	-	10.650	-	-	14.621	-	-	-	-	-	-
Cádiz	-	-	1.592	-	-	4.094	-	-	-	-	-	-
Córdoba	-	-	3.920	-	-	8.123	-	-	-	-	-	-
Granada	-	-	40.100	-	-	74.670	-	-	-	-	-	-
Huelva	-	-	852	-	-	1.491	-	-	-	-	-	-
Jaén	-	-	2.093	-	-	3.086	-	-	-	-	-	-
Málaga	-	-	816	-	-	1.632	-	-	-	-	-	-
Sevilla	-	-	859	-	-	1.942	-	-	-	-	-	-
<b>Andalucía</b>	<b>-</b>	<b>-</b>	<b>60.882</b>	<b>-</b>	<b>-</b>	<b>109.659</b>	<b>-</b>	<b>-</b>	<b>-</b>	<b>-</b>	<b>-</b>	<b>-</b>

## 5.1.5. CEBADA CERVECERA ( 2 CARRERAS).

	SUPERFICIE			RENDIMIENTO GRANO		PRODUCCIÓN	DESTINO DE LA PRODUCCIÓN DE GRANO EN LAS EXPLOTACIONES PRODUCTORAS					Total semilla utilizada Tm.	
	Secano	Regadío	Total	Secano	Regadío		Grano	Paja cosecha Tm	Reserva consumo propio				Venta fuera de la explotación Tm
	Ha	Ha	Ha	Kg/Ha	Kg/Ha	Tm			Semilla Tm	Pienso Tm	Ali. Huma Tm		
Almería	-	-	-	-	-	-	-	-	-	-	-	-	-
Cádiz	-	-	4.118	-	-	10.594	-	-	-	-	-	-	-
Córdoba	-	-	1.680	-	-	3.481	-	-	-	-	-	-	-
Granada	-	-	17.265	-	-	35.502	-	-	-	-	-	-	-
Huelva	-	-	400	-	-	1.086	-	-	-	-	-	-	-
Jaén	-	-	3.800	-	-	8.600	-	-	-	-	-	-	-
Málaga	-	-	5.317	-	-	16.869	-	-	-	-	-	-	-
Sevilla	-	-	3.571	-	-	9.003	-	-	-	-	-	-	-
<b>Andalucía</b>	<b>-</b>	<b>-</b>	<b>36.151</b>	<b>-</b>	<b>-</b>	<b>85.135</b>	<b>-</b>	<b>-</b>	<b>-</b>	<b>-</b>	<b>-</b>	<b>-</b>	<b>-</b>

## 5.1.6. CEBADA. RESUMEN GENERAL.

	SUPERFICIE			RENDIMIENTO GRANO		PRODUCCIÓN	DESTINO DE LA PRODUCCIÓN DE GRANO EN LAS EXPLOTACIONES PRODUCTORAS					Total semilla utilizada Tm.
	Secano	Regadío	Total	Secano	Regadío		Grano	Paja cosecha Tm	Reserva consumo propio			
	Ha	Ha	Ha	Kg/Ha	Kg/Ha	Tm			Semilla Tm	Pienso Tm	Ali. Huma Tm	
Almería	10.200	450	10.650	1.300	3.025	14.621	13.159	500	3.000	-	11.121	808
Cádiz	5.415	295	5.710	2.500	3.900	14.688	13.145	2.203	734	-	11.751	1.306
Córdoba	5.263	337	5.600	2.000	3.200	11.604	5.320	571	2.758	-	8.275	672
Granada	49.415	7.950	57.365	1.729	3.111	110.171	49.577	8.814	24.238	-	77.120	10.208
Huelva	1.165	87	1.252	1.950	3.500	2.576	2.318	92	1.398	-	1.086	137
Jaén	5.308	585	5.893	1.860	3.100	11.686	6.310	584	701	-	10.401	813
Málaga	5.418	715	6.133	2.900	3.900	18.501	-	207	-	-	18.294	828
Sevilla	4.161	269	4.430	2.405	3.487	10.945	3.284	442	2.736	-	7.767	598
<b>Andalucía</b>	<b>86.345</b>	<b>10.688</b>	<b>97.033</b>	<b>1.860</b>	<b>3.197</b>	<b>194.793</b>	<b>93.113</b>	<b>13.413</b>	<b>35.565</b>	<b>-</b>	<b>145.815</b>	<b>15.370</b>



### 5.1.7. AVENA.

	SUPERFICIE			RENDIMIENTO GRANO		PRODUCCIÓN	DESTINO DE LA PRODUCCIÓN DE GRANO EN LAS EXPLOTACIONES PRODUCTORAS					Total semilla utilizada Tm.
	Secano	Regadio	Total	Secano	Regadio		Grano	Paja cosecha Tm	Reserva consumo propio			
	Ha	Ha	Ha	Kg/Ha	Kg/Ha	Tm			Semilla Tm	Piense Tm	Ali. Huma Tm	
Almería	3.900	125	4.025	1.200	3.200	5.080	4.572	150	1.300	-	3.630	245
Cádiz	6.540	228	6.768	2.600	4.100	17.939	16.054	2.691	897	-	14.351	1.545
Córdoba	11.243	449	11.692	1.600	2.600	19.156	11.107	1.242	10.748	-	7.166	1.462
Granada	15.560	2.365	17.925	700	3.000	17.987	10.073	1.619	3.597	-	12.771	2.221
Huelva	3.810	191	4.001	1.475	2.000	6.002	7.261	150	4.351	-	1.500	520
Jaén	2.143	415	2.558	1.300	3.000	4.031	2.419	282	806	-	2.943	220
Málaga	4.062	745	4.807	2.500	3.900	13.061	5.224	114	6.530	-	6.416	457
Sevilla	6.581	210	6.791	1.775	2.575	12.222	3.667	516	6.111	-	5.595	645
<b>Andalucía</b>	<b>53.839</b>	<b>4.728</b>	<b>58.567</b>	<b>1.501</b>	<b>3.103</b>	<b>95.477</b>	<b>60.377</b>	<b>6.764</b>	<b>34.340</b>	<b>-</b>	<b>54.372</b>	<b>7.315</b>

### 5.1.8. CENTENO.

	SUPERFICIE			RENDIMIENTO GRANO		PRODUCCIÓN	DESTINO DE LA PRODUCCIÓN DE GRANO EN LAS EXPLOTACIONES PRODUCTORAS					Total semilla utilizada Tm.
	Secano	Regadio	Total	Secano	Regadio		Grano	Paja cosecha Tm	Reserva consumo propio			
	Ha	Ha	Ha	Kg/Ha	Kg/Ha	Tm			Semilla Tm	Piense Tm	Ali. Huma Tm	
Almería	20	1	21	800	2.500	19	13	1	15	-	3	1
Cádiz	-	-	-	-	-	-	-	-	-	-	-	-
Córdoba	70	10	80	1.000	2.200	92	76	17	75	-	-	20
Granada	150	25	175	370	2.000	106	53	10	32	-	64	32
Huelva	20	4	24	810	1.200	21	25	1	-	-	20	3
Jaén	1	-	1	900	-	1	1	-	-	-	1	1
Málaga	-	-	-	-	-	-	-	-	-	-	-	-
Sevilla	-	-	-	-	-	-	-	-	-	-	-	-
<b>Andalucía</b>	<b>261</b>	<b>40</b>	<b>301</b>	<b>608</b>	<b>1.983</b>	<b>238</b>	<b>168</b>	<b>29</b>	<b>122</b>	<b>-</b>	<b>88</b>	<b>57</b>

## 5.1.9. ESCAÑA.

	SUPERFICIE			RENDIMIENTO GRANO		PRODUCCIÓN Grano	DESTINO DE LA PRODUCCIÓN DE GRANO EN LAS EXPLOTACIONES PRODUCTORAS					Total semilla utilizada Tm.
	Secano	Regadío	Total	Secano	Regadío		Paja cosecha Tm	Reserva consumo propio			Venta fuera de la explo- tación Tm	
	Ha	Ha	Ha	Kg/Ha	Kg/Ha	Semilla Tm		Pienso Tm	Ali. Huma Tm			
Almería	-	-	-	-	-	-	-	-	-	-	-	-
Cádiz	-	-	-	-	-	-	-	-	-	-	-	-
Córdoba	-	-	-	-	-	-	-	-	-	-	-	-
Granada	-	-	-	-	-	-	-	-	-	-	-	-
Huelva	-	-	-	-	-	-	-	-	-	-	-	-
Jaén	-	-	-	-	-	-	-	-	-	-	-	-
Málaga	-	-	-	-	-	-	-	-	-	-	-	-
Sevilla	-	-	-	-	-	-	-	-	-	-	-	-
<b>Andalucía</b>	-	-	-	-	-	-	-	-	-	-	-	-

## 5.1.10. TRANQUILLÓN.

	SUPERFICIE			RENDIMIENTO GRANO		PRODUCCIÓN Grano	DESTINO DE LA PRODUCCIÓN DE GRANO EN LAS EXPLOTACIONES PRODUCTORAS					Total semilla utilizada Tm.
	Secano	Regadío	Total	Secano	Regadío		Paja cosecha Tm	Reserva consumo propio			Venta fuera de la explo- tación Tm	
	Ha	Ha	Ha	Kg/Ha	Kg/Ha	Semilla Tm		Pienso Tm	Ali. Huma Tm			
Almería	-	-	-	-	-	-	-	-	-	-	-	-
Cádiz	-	-	-	-	-	-	-	-	-	-	-	-
Córdoba	9.317	463	9.780	950	2.000	9.777	9.291	1.455	4.993	-	3.329	1.712
Granada	-	-	-	-	-	-	-	-	-	-	-	-
Huelva	-	-	-	-	-	-	-	-	-	-	-	-
Jaén	-	3	3	-	900	3	2	-	2	-	1	1
Málaga	-	-	-	-	-	-	-	-	-	-	-	-
Sevilla	23	12	35	1.331	1.931	54	16	5	49	-	-	5
<b>Andalucía</b>	<b>9.340</b>	<b>478</b>	<b>9.818</b>	<b>951</b>	<b>1.991</b>	<b>9.834</b>	<b>9.309</b>	<b>1.460</b>	<b>5.044</b>	<b>-</b>	<b>3.330</b>	<b>1.718</b>

### 5.1.11. TRITICALE.

	SUPERFICIE			RENDIMIENTO GRANO		PRODUCCIÓN	DESTINO DE LA PRODUCCIÓN DE GRANO EN LAS EXPLOTACIONES PRODUCTORAS					Total semilla utilizada Tm.	
	Secano	Regadio	Total	Secano	Regadio		Grano	Paja cosecha Tm	Reserva consumo propio				Venta fuera de la explotación Tm
	Ha	Ha	Ha	Kg/Ha	Kg/Ha	Tm			Semilla Tm	Piense Tm	Ali. Huma Tm		
Almería	-	-	-	-	-	-	-	-	-	-	-	-	-
Cádiz	2.995	227	3.222	2.600	4.100	8.718	7.802	1.308	436	-	6.974	739	
Córdoba	434	42	476	1.200	2.200	613	452	71	81	-	461	83	
Granada	140	65	205	500	2.100	207	83	12	83	-	112	28	
Huelva	9.776	342	10.118	2.250	3.200	23.090	27.708	94	8.400	-	14.596	2.124	
Jaén	51		51	804		41	23	2	3	-	36	5	
Málaga	498	156	654	2.500	3.950	1.861	744	18	465	-	1.378	118	
Sevilla	3.187	341	3.528	2.275	3.175	8.333	2.500	318	2.917	-	5.099	635	
<b>Andalucía</b>	<b>17.081</b>	<b>1.173</b>	<b>18.254</b>	<b>2.278</b>	<b>3.370</b>	<b>42.863</b>	<b>39.312</b>	<b>1.823</b>	<b>12.385</b>	<b>-</b>	<b>28.656</b>	<b>3.732</b>	

### 5.1.12. ARROZ (CÁSCARA).

	SUPERFICIE			RENDIMIENTO GRANO		PRODUCCIÓN	DESTINO DE LA PRODUCCIÓN DE GRANO EN LAS EXPLOTACIONES PRODUCTORAS					Total semilla utilizada Tm.
	Secano	Regadio	Total	Secano	Regadio		Grano	Paja cosecha Tm	Reserva consumo propio			
	Ha	Ha	Ha	Kg/Ha	Kg/Ha	Tm			Semilla Tm	Piense Tm	Ali. Huma Tm	
Almería	-	-	-	-	-	-	-	-	-	-	-	-
Cádiz		2.833	2.833		7.900	22.381		3.357	1.119		17.905	580
Córdoba	-	-	-	-	-	-	-	-	-	-	-	-
Granada	-	-	-	-	-	-	-	-	-	-	-	-
Huelva	-	-	-	-	-	-	-	-	-	-	-	-
Jaén	-	-	-	-	-	-	-	-	-	-	-	-
Málaga	-	-	-	-	-	-	-	-	-	-	-	-
Sevilla	-	36.580	36.580	-	9.375	342.938	-	-	-	-	342.938	6.402
<b>Andalucía</b>	<b>-</b>	<b>39.413</b>	<b>39.413</b>	<b>-</b>	<b>9.269</b>	<b>365.318</b>	<b>-</b>	<b>3.357</b>	<b>1.119</b>	<b>-</b>	<b>360.843</b>	<b>6.982</b>

## 5.1.13. MAÍZ HÍBRIDO.

	SUPERFICIE			RENDIMIENTO GRANO		PRODUCCIÓN Grano	DESTINO DE LA PRODUCCIÓN DE GRANO EN LAS EXPLOTACIONES PRODUCTORAS					Total semilla utilizada Tm.
	Secano	Regadío	Total	Secano	Regadío		Paja cosecha Tm	Reserva consumo propio			Venta fuera de la explo- tación Tm	
	Ha	Ha	Ha	Kg/Ha	Kg/Ha	Semilla Tm		Pienso Tm	Ali. Huma Tm			
Almería	-	-	-	-	-	-	-	-	-	-	-	-
Cádiz	-	-	4.488	-	-	53.514	-	-	-	-	-	-
Córdoba	-	-	13.487	-	-	161.529	-	-	-	-	-	-
Granada	-	-	4.675	-	-	25.245	-	-	-	-	-	-
Huelva	-	-	658	-	-	5.652	-	-	-	-	-	-
Jaén	-	-	-	-	-	-	-	-	-	-	-	-
Málaga	-	-	684	-	-	31	-	-	-	-	-	-
Sevilla	-	-	29.723	-	-	380.114	-	-	-	-	-	-
<b>Andalucía</b>	-	-	<b>53.715</b>	-	-	<b>626.085</b>	-	-	-	-	-	-

## 5.1.14. MAÍZ. RESUMEN GENERAL \*.

	SUPERFICIE			RENDIMIENTO GRANO		PRODUCCIÓN Grano	DESTINO DE LA PRODUCCIÓN DE GRANO EN LAS EXPLOTACIONES PRODUCTORAS					Total semilla utilizada Tm.
	Secano	Regadío	Total	Secano	Regadío		Paja cosecha Tm	Reserva consumo propio			Venta fuera de la explo- tación Tm	
	Ha	Ha	Ha	Kg/Ha	Kg/Ha	Semilla Tm		Pienso Tm	Ali. Huma Tm			
Almería	-	30	30	-	3.500	105	-	1	95	-	9	1
Cádiz	104	4.384	4.488	4.500	12.100	53.514	-	8.027	2.676	-	42.811	95
Córdoba	45	13.442	13.487	5.000	12.000	161.529	-	-	8.076	-	153.453	405
Granada	-	4.675	4.675	-	5.400	25.245	-	-	2.525	-	22.721	182
Huelva	135	523	658	3.125	10.000	5.652	-	-	850	-	4.802	16
Jaén	2	1.623	1.625	2.200	7.635	12.396	-	-	2.231	-	10.165	49
Málaga	31	684	715	1.000	7.000	4.819	-	-	723	-	4.096	21
Sevilla	231	29.492	29.723	1.750	12.875	380.114	-	-	57.017	-	323.097	892
<b>Andalucía</b>	<b>548</b>	<b>54.853</b>	<b>55.401</b>	<b>2.837</b>	<b>11.701</b>	<b>643.374</b>	-	<b>8.028</b>	<b>74.193</b>	-	<b>561.154</b>	<b>1.661</b>

\* Se incluye también el apartado de otro maíz.

### 5.1.15. SORGO.

	SUPERFICIE			RENDIMIENTO GRANO		PRODUCCIÓN	DESTINO DE LA PRODUCCIÓN DE GRANO EN LAS EXPLOTACIONES PRODUCTORAS					Total semilla utilizada Tm.
	Secano	Regadío	Total	Secano	Regadío		Grano	Paja cosecha Tm	Reserva consumo propio			
	Ha	Ha	Ha	Kg/Ha	Kg/Ha	Tm			Semilla Tm	Piense Tm	Ali. Huma Tm	
Almería	7	20	27	600	2.500	54	38	1	30	-	23	-
Cádiz	531	390	921	1.800	6.100	3.335	-	500	167	-	2.668	20
Córdoba	9	54	63	3.000	6.500	378	-	-	19	-	359	2
Granada	-	20	20	-	4.700	94	-	-	42	-	52	-
Huelva	-	1	1	-	5.000	5	-	-	5	-	-	-
Jaén	-	1	1	-	5.000	5	-	-	1	-	4	1
Málaga	-	-	-	-	-	-	-	-	-	-	-	-
Sevilla	53	284	337	1.850	6.250	1.873	-	-	468	-	1.405	4
<b>Andalucía</b>	<b>600</b>	<b>770</b>	<b>1.370</b>	<b>1.808</b>	<b>6.051</b>	<b>5.744</b>	<b>38</b>	<b>501</b>	<b>732</b>	<b>-</b>	<b>4.511</b>	<b>27</b>

### 5.1.16. MIJO.

	SUPERFICIE			RENDIMIENTO GRANO		PRODUCCIÓN	DESTINO DE LA PRODUCCIÓN DE GRANO EN LAS EXPLOTACIONES PRODUCTORAS					Total semilla utilizada Tm.
	Secano	Regadío	Total	Secano	Regadío		Grano	Paja cosecha Tm	Reserva consumo propio			
	Ha	Ha	Ha	Kg/Ha	Kg/Ha	Tm			Semilla Tm	Piense Tm	Ali. Huma Tm	
Almería	-	-	-	-	-	-	-	-	-	-	-	-
Cádiz	-	-	-	-	-	-	-	-	-	-	-	-
Córdoba	-	-	-	-	-	-	-	-	-	-	-	-
Granada	-	-	-	-	-	-	-	-	-	-	-	-
Huelva	-	-	-	-	-	-	-	-	-	-	-	-
Jaén	-	-	-	-	-	-	-	-	-	-	-	-
Málaga	-	-	-	-	-	-	-	-	-	-	-	-
Sevilla	-	-	-	-	-	-	-	-	-	-	-	-
<b>Andalucía</b>	<b>-</b>	<b>-</b>	<b>-</b>	<b>-</b>	<b>-</b>	<b>-</b>	<b>-</b>	<b>-</b>	<b>-</b>	<b>-</b>	<b>-</b>	<b>-</b>

### 5.1.17. ALPISTE.

	SUPERFICIE			RENDIMIENTO GRANO		PRODUCCIÓN Grano	DESTINO DE LA PRODUCCIÓN DE GRANO EN LAS EXPLOTACIONES PRODUCTORAS					Total semilla utilizada Tm.
	Secano	Regadío	Total	Secano	Regadío		Paja cosecha Tm	Reserva consumo propio			Venta fuera de la explo- tación Tm	
	Ha	Ha	Ha	Kg/Ha	Kg/Ha	Tm		Semilla Tm	Pienso Tm	Ali. Huma Tm		
Almería	-	-	-	-	-	-	-	-	-	-	-	-
Cádiz	-	14	14	-	1.800	25	-	1	-	-	24	2
Córdoba	2	3	5	800	1.500	6	-	1	-	-	5	1
Granada	-	-	-	-	-	-	-	-	-	-	-	-
Huelva	1	-	1	1.000	-	1	-	-	1	-	-	-
Jaén	-	-	-	-	-	-	-	-	-	-	-	-
Málaga	-	-	-	-	-	-	-	-	-	-	-	-
Sevilla	21	3	24	675	1.250	18	-	2	-	-	16	2
<b>Andalucía</b>	<b>24</b>	<b>20</b>	<b>44</b>	<b>699</b>	<b>1.673</b>	<b>50</b>	<b>-</b>	<b>4</b>	<b>1</b>	<b>-</b>	<b>45</b>	<b>5</b>

### 5.1.18. OTROS CEREALES.

	SUPERFICIE			RENDIMIENTO GRANO		PRODUCCIÓN Grano	DESTINO DE LA PRODUCCIÓN DE GRANO EN LAS EXPLOTACIONES PRODUCTORAS					Total semilla utilizada Tm.
	Secano	Regadío	Total	Secano	Regadío		Paja cosecha Tm	Reserva consumo propio			Venta fuera de la explo- tación Tm	
	Ha	Ha	Ha	Kg/Ha	Kg/Ha	Tm		Semilla Tm	Pienso Tm	Ali. Huma Tm		
Almería	35	4	39	800	2.500	38	27	2	30	6	-	3
Cádiz	-	5	5	3.100	11.500	58	-	9	3	-	46	2
Córdoba	156	240	396	2.000	2.600	936	-	42	894	-	-	50
Granada	-	-	-	-	-	-	-	-	-	-	-	-
Huelva	83	1	84	1.600	2.500	135	-	6	77	-	52	13
Jaén	-	-	-	-	-	-	-	-	-	-	-	-
Málaga	-	-	-	-	-	-	-	-	-	-	-	-
Sevilla	766	136	902	1.018	1.795	1.024	-	91	933	-	-	122
<b>Andalucía</b>	<b>1.040</b>	<b>386</b>	<b>1.426</b>	<b>1.204</b>	<b>2.430</b>	<b>2.191</b>	<b>27</b>	<b>150</b>	<b>1.937</b>	<b>6</b>	<b>98</b>	<b>190</b>

### 5.1.19. TOTAL CEREALES GRANO.

	SUPERFICIE			RENDIMIENTO GRANO		PRODUCCIÓN		DESTINO DE LA PRODUCCIÓN DE GRANO EN LAS EXPLOTACIONES PRODUCTORAS				Total semilla utilizada Tm.
	Secano	Regadío	Total	Secano	Regadío	Grano	Paja cosecha	Reserva consumo propio			Venta fuera de la explotación Tm	
	Ha	Ha	Ha	Kg/Ha	Kg/Ha	Tm	Tm	Semilla Tm	Pienso Tm	Ali. Huma Tm		
Almería	19.742	860	20.602	-	-	25.026	21.385	730	5.170	6	19.120	1.771
Cádiz	108.135	13.826	121.961	-	-	382.815	271.632	57.420	19.139	-	306.256	27.551
Córdoba	160.531	31.576	192.107	-	-	640.282	169.248	23.156	48.466	-	568.660	34.513
Granada	89.965	16.645	106.610	-	-	192.266	75.169	12.762	32.440	-	147.067	18.575
Huelva	38.564	1.808	40.372	-	-	97.264	79.112	758	15.082	-	81.422	7.417
Jaén	28.836	4.249	33.085	-	-	92.180	40.763	4.068	5.579	918	81.615	5.335
Málaga	43.820	5.750	49.570	-	-	118.283	5.968	448	9.218	-	108.617	8.876
Sevilla	217.557	82.598	300.155	-	-	1.338.533	183.797	2.657	99.286	-	1.236.592	52.866
<b>Andalucía</b>	<b>707.150</b>	<b>157.312</b>	<b>864.462</b>	<b>-</b>	<b>-</b>	<b>2.886.649</b>	<b>847.074</b>	<b>101.999</b>	<b>234.380</b>	<b>924</b>	<b>2.549.349</b>	<b>156.904</b>

## 5.2. LEGUMINOSAS PARA GRANO.

### 5.2.1. JUDÍAS SECAS.

	SUPERFICIE			RENDIMIENTO GRANO		PRODUCCIÓN		DESTINO DE LA PRODUCCIÓN DE GRANO EN LAS EXPLOTACIONES PRODUCTORAS					
	Secano	Regadío	Total	Secano	Regadío	Grano	Paja cosecha	Reserva consumo propio			Venta fuera de la explotación	Total semilla utilizada	
	Ha	Ha	Ha	Kg/Ha	Kg/Ha	Tm		Semilla	Pienso	Ali. Huma			Tm
Almería	-	-	-	-	-	-	-	-	-	-	-	-	-
Cádiz	-	-	-	-	1.000	-	-	-	-	-	-	-	-
Córdoba	2	15	17	1.000	1.500	25	-	2	-	2	21	2	
Granada	-	150	150	-	1.500	225	241	14	-	81	130	15	
Huelva	-	-	-	-	-	-	-	-	-	-	-	-	
Jaén	18	39	57	880	1.350	68	56	4	-	8	56	5	
Málaga	29	11	40	500	1.700	33	-	-	-	13	20	4	
Sevilla	32	-	32	750	-	24	2	1	-	-	23	4	
<b>Andalucía</b>	<b>81</b>	<b>215</b>	<b>296</b>	<b>696</b>	<b>1.483</b>	<b>375</b>	<b>299</b>	<b>21</b>	<b>-</b>	<b>104</b>	<b>250</b>	<b>30</b>	

### 5.2.2. HABAS SECAS. RESUMEN GENERAL.

	SUPERFICIE			RENDIMIENTO GRANO		PRODUCCIÓN		DESTINO DE LA PRODUCCIÓN DE GRANO EN LAS EXPLOTACIONES PRODUCTORAS				
	Secano	Regadío	Total	Secano	Regadío	Grano	Paja cosecha	Reserva consumo propio			Venta fuera de la explotación	Total semilla utilizada
	Ha	Ha	Ha	Kg/Ha	Kg/Ha	Tm		Semilla	Pienso	Ali. Huma		
Almería	-	5	5	-	1.500	8	4	-	7	-	1	1
Cádiz	1.580	65	1.645	700	1.200	1.184	-	177	59	-	948	271
Córdoba	1.439	689	2.128	1.350	2.000	3.321	3.653	202	312	-	2.807	213
Granada	40	65	105	150	880	63	69	4	4	-	55	13
Huelva	36	13	49	750	1.200	43	-	3	39	1	1	9
Jaén	94	142	236	800	1.280	257	193	15	72	-	170	43
Málaga	2.731	574	3.305	600	1.900	2.729	136	136	682	-	1.910	545
Sevilla	1.265	437	1.702	1.525	2.500	3.022	151	204	1.058	-	1.760	272
<b>Andalucía</b>	<b>7.185</b>	<b>1.990</b>	<b>9.175</b>	<b>936</b>	<b>1.960</b>	<b>10.626</b>	<b>4.206</b>	<b>741</b>	<b>2.233</b>	<b>1</b>	<b>7.652</b>	<b>1.367</b>



### 5.2.3. LENTEJAS.

	SUPERFICIE			RENDIMIENTO GRANO		PRODUCCIÓN	DESTINO DE LA PRODUCCIÓN DE GRANO EN LAS EXPLOTACIONES PRODUCTORAS					Total semilla utilizada Tm.
	Secano	Regadio	Total	Secano	Regadio		Grano	Paja cosecha Tm	Reserva consumo propio			
	Ha	Ha	Ha	Kg/Ha	Kg/Ha	Tm			Semilla Tm	Piense Tm	Ali. Huma Tm	
Almería	9	-	9	225	-	2	2	-	2	-	-	1
Cádiz	-	-	-	-	-	-	-	-	-	-	-	-
Córdoba	16	3	19	550	1.400	13	19	-	-	1	12	1
Granada	70	10	80	130	700	16	21	1	-	1	14	5
Huelva	-	-	-	-	-	-	-	-	-	-	-	-
Jaén	12	2	14	750	1.200	11	7	1	-	1	9	1
Málaga	8	-	8	500	-	4	-	-	-	-	4	1
Sevilla	27	-	27	575	-	16	1	1	-	1	14	2
<b>Andalucía</b>	<b>142</b>	<b>15</b>	<b>157</b>	<b>341</b>	<b>907</b>	<b>62</b>	<b>50</b>	<b>3</b>	<b>2</b>	<b>4</b>	<b>53</b>	<b>11</b>

### 5.2.4. GARBANZOS.

	SUPERFICIE			RENDIMIENTO GRANO		PRODUCCIÓN	DESTINO DE LA PRODUCCIÓN DE GRANO EN LAS EXPLOTACIONES PRODUCTORAS					Total semilla utilizada Tm.
	Secano	Regadio	Total	Secano	Regadio		Grano	Paja cosecha Tm	Reserva consumo propio			
	Ha	Ha	Ha	Kg/Ha	Kg/Ha	Tm			Semilla Tm	Piense Tm	Ali. Huma Tm	
Almería	115	2	117	250	2.500	34	17	1	-	8	25	6
Cádiz	4.400	80	4.480	800	1.200	3.616	3.236	542	181	-	2.893	290
Córdoba	4.273	78	4.351	1.000	2.000	4.429	1.860	270	-	208	3.951	283
Granada	6.680	380	7.060	80	600	762	755	23	-	-	739	505
Huelva	302	3	305	850	1.200	260	3	15	-	11	234	30
Jaén	1.441	52	1.493	660	1.100	1.008	706	50	-	91	867	122
Málaga	6.415	128	6.543	600	1.200	4.003	-	98	-	504	3.400	654
Sevilla	5.272	34	5.306	1.325	2.500	7.070	1.061	378	-	-	6.692	504
<b>Andalucía</b>	<b>28.898</b>	<b>757</b>	<b>29.655</b>	<b>706</b>	<b>1.036</b>	<b>21.183</b>	<b>7.638</b>	<b>1.377</b>	<b>181</b>	<b>822</b>	<b>18.801</b>	<b>2.394</b>

## 5.2.5. GUISANTES SECOS. RESUMEN GENERAL.

	SUPERFICIE			RENDIMIENTO GRANO		PRODUCCIÓN Grano	DESTINO DE LA PRODUCCIÓN DE GRANO EN LAS EXPLOTACIONES PRODUCTORAS					Total semilla utilizada Tm.
	Secano	Regadío	Total	Secano	Regadío		Paja cosecha Tm	Reserva consumo propio			Venta fuera de la explo- tación Tm	
	Ha	Ha	Ha	Kg/Ha	Kg/Ha	Tm		Semilla Tm	Pienso Tm	Ali. Huma Tm		
Almería	7	5	12	200	1.000	6	4	1	5	-	-	1
Cádiz	248	15	263	700	1.200	192	172	29	10	-	153	19
Córdoba	986	203	1.189	900	1.600	1.212	-	107	111	-	995	113
Granada	50	435	485	50	200	90	58	5	58	-	26	42
Huelva	12	6	18	850	2.000	22	2	1	6	2	13	3
Jaén	-	-	-	-	-	-	-	-	-	-	-	-
Málaga	560	72	632	650	1.600	479	-	9	24	-	446	63
Sevilla	366	236	602	1.348	2.150	1.001	100	68	100	-	833	90
<b>Andalucía</b>	<b>2.229</b>	<b>972</b>	<b>3.201</b>	<b>867</b>	<b>1.100</b>	<b>3.002</b>	<b>336</b>	<b>220</b>	<b>314</b>	<b>2</b>	<b>2.466</b>	<b>331</b>

## 5.2.6. VEZA.

	SUPERFICIE			RENDIMIENTO GRANO		PRODUCCIÓN Grano	DESTINO DE LA PRODUCCIÓN DE GRANO EN LAS EXPLOTACIONES PRODUCTORAS					Total semilla utilizada Tm.
	Secano	Regadío	Total	Secano	Regadío		Paja cosecha Tm	Reserva consumo propio			Venta fuera de la explo- tación Tm	
	Ha	Ha	Ha	Kg/Ha	Kg/Ha	Tm		Semilla Tm	Pienso Tm	Ali. Huma Tm		
Almería	200	5	205	250	1.000	55	22	3	15	-	37	12
Cádiz	137	1	138	500	1.200	70	63	11	4	-	55	10
Córdoba	821	17	838	800	1.000	674	674	48	94	-	532	50
Granada	2.675	280	2.955	150	770	617	555	37	130	-	450	155
Huelva	242	-	242	500	-	121	6	5	-	55	60	15
Jaén	1.268	31	1.299	750	1.500	998	718	80	299	-	618	119
Málaga	1.344	41	1.385	600	1.500	868	43	26	217	-	625	173
Sevilla	145	8	153	525	1.250	86	26	14	52	-	20	19
<b>Andalucía</b>	<b>6.832</b>	<b>383</b>	<b>7.215</b>	<b>458</b>	<b>932</b>	<b>3.488</b>	<b>2.107</b>	<b>224</b>	<b>811</b>	<b>55</b>	<b>2.397</b>	<b>553</b>

### 5.2.7. ALTRAMUZ.

	SUPERFICIE			RENDIMIENTO GRANO		PRODUCCIÓN	DESTINO DE LA PRODUCCIÓN DE GRANO EN LAS EXPLOTACIONES PRODUCTORAS					Total semilla utilizada Tm.	
	Secano	Regadio	Total	Secano	Regadio		Grano	Paja cosecha Tm	Reserva consumo propio				Venta fuera de la explotación Tm
	Ha	Ha	Ha	Kg/Ha	Kg/Ha	Tm			Semilla Tm	Piense Tm	Ali. Huma Tm		
Almería	-	-	-	-	-	-	-	-	-	-	-	-	-
Cádiz	-	-	-	-	-	-	-	-	-	-	-	-	-
Córdoba	76	21	97	750	1.000	78	-	7	11	-	-	60	8
Granada	-	-	-	-	-	-	-	-	-	-	-	-	-
Huelva	592	80	672	875	1.450	634	-	28	272	-	-	334	54
Jaén	-	-	-	-	-	-	-	-	-	-	-	-	-
Málaga	-	-	-	-	-	-	-	-	-	-	-	-	-
Sevilla	25	33	58	475	875	41	-	7	6	-	-	28	9
<b>Andalucía</b>	<b>693</b>	<b>134</b>	<b>827</b>	<b>847</b>	<b>1.238</b>	<b>753</b>	<b>-</b>	<b>42</b>	<b>289</b>	<b>-</b>	<b>-</b>	<b>422</b>	<b>71</b>

### 5.2.8. YEROS

	SUPERFICIE			RENDIMIENTO GRANO		PRODUCCIÓN	DESTINO DE LA PRODUCCIÓN DE GRANO EN LAS EXPLOTACIONES PRODUCTORAS					Total semilla utilizada Tm.	
	Secano	Regadio	Total	Secano	Regadio		Grano	Paja cosecha Tm	Reserva consumo propio				Venta fuera de la explotación Tm
	Ha	Ha	Ha	Kg/Ha	Kg/Ha	Tm			Semilla Tm	Piense Tm	Ali. Huma Tm		
Almería	575	2	577	200	2.300	120	48	10	50	-	-	60	35
Cádiz	-	3	3	-	1.200	4	3	1	-	-	-	3	1
Córdoba	4	-	4	800	-	3	-	-	-	-	-	3	1
Granada	1.860	45	1.905	90	600	194	163	12	19	-	-	163	98
Huelva	-	-	-	0	-	-	-	-	-	-	-	-	-
Jaén	123	-	123	800	-	98	172	5	49	-	-	44	10
Málaga	34	-	34	650	-	22	-	-	-	-	-	22	4
Sevilla	17	-	17	475	-	8	2	2	5	-	-	1	2
<b>Andalucía</b>	<b>2.613</b>	<b>50</b>	<b>2.663</b>	<b>159</b>	<b>704</b>	<b>449</b>	<b>388</b>	<b>30</b>	<b>123</b>	<b>-</b>	<b>-</b>	<b>296</b>	<b>151</b>

## 5.2.9. OTRAS LEGUMINOSAS \*.

	SUPERFICIE			RENDIMIENTO GRANO		PRODUCCIÓN Grano	DESTINO DE LA PRODUCCIÓN DE GRANO EN LAS EXPLOTACIONES PRODUCTORAS					Total semilla utilizada Tm.
	Secano	Regadío	Total	Secano	Regadío		Paja cosecha Tm	Reserva consumo propio			Venta fuera de la explo- tación Tm	
	Ha	Ha	Ha	Kg/Ha	Kg/Ha	Tm		Semilla Tm	Pienso Tm	Ali. Huma Tm		
Almería	25	-	25	200	-	5	3	1	4	-	-	2
Cádiz	18	11	29	700	1.200	26	23	4	1	-	21	2
Córdoba	7	21	28	750	1.000	26	-	1	4	-	21	1
Granada	-	-	-	-	-	-	-	-	-	-	-	-
Huelva	228	16	244	550	1.100	143	-	-	143	-	-	55
Jaén	-	-	-	-	-	-	-	-	-	-	-	-
Málaga	-	-	-	-	-	-	-	-	-	-	-	-
Sevilla	68	75	143	1.335	2.305	264	79	16	198	-	50	21
<b>Andalucía</b>	<b>346</b>	<b>123</b>	<b>469</b>	<b>691</b>	<b>1.827</b>	<b>464</b>	<b>105</b>	<b>22</b>	<b>350</b>	<b>-</b>	<b>92</b>	<b>81</b>

\* Hace referencia a las algarrobas.

## 5.2.10. TOTAL LEGUMINOSAS GRANO.

	SUPERFICIE			RENDIMIENTO GRANO		PRODUCCIÓN Grano	DESTINO DE LA PRODUCCIÓN DE GRANO EN LAS EXPLOTACIONES PRODUCTORAS					Total semilla utilizada Tm.
	Secano	Regadío	Total	Secano	Regadío		Paja cosecha Tm	Reserva consumo propio			Venta fuera de la explo- tación Tm	
	Ha	Ha	Ha	Kg/Ha	Kg/Ha	Tm		Semilla Tm	Pienso Tm	Ali. Huma Tm		
Almería	931	19	950	-	-	229	100	16	83	8	123	58
Cádiz	6.383	175	6.558	-	-	5.091	3.497	764	255	-	4.073	593
Córdoba	7.624	1.047	8.671	-	-	9.781	6.206	637	532	211	8.402	672
Granada	11.375	1.365	12.740	-	-	1.967	1.862	96	211	82	1.577	833
Huelva	1.412	118	1.530	-	-	1.223	11	52	460	69	642	166
Jaén	2.956	266	3.222	-	-	2.441	1.852	155	420	100	1.764	300
Málaga	11.121	826	11.947	-	-	8.138	181	269	923	517	6.427	1.444
Sevilla	7.217	823	8.040	-	-	11.531	1.420	691	1.419	1	9.421	923
<b>Andalucía</b>	<b>49.019</b>	<b>4.639</b>	<b>53.658</b>	<b>-</b>	<b>-</b>	<b>40.401</b>	<b>15.129</b>	<b>2.680</b>	<b>4.303</b>	<b>988</b>	<b>32.429</b>	<b>4.989</b>

## 5.3. TUBÉRCULOS PARA CONSUMO HUMANO.

### 5.3.1. PATATA EXTRATEMPRANA (RECOLECCIÓN ENTRE 15 DE ENERO Y 15 DE ABRIL).

	SUPERFICIE			RENDIMIENTO		Producción	DESTINO DE LA PRODUCCIÓN EN LAS EXPLOTACIONES PRODUCTORAS				Total semilla utilizada Tm.
	Secano	Regadío	Total	Secano	Regadío		Consumo propio (Tm)			Venta fuera de la explo- tación Tm	
	Ha	Ha	Ha	Kg/Ha	Kg/Ha		Siembra	Pérdidas y Alim. Anim.	Alimentación humana		
Almería	-	40	40	-	28.000	1.120	-	-	325	795	80
Cádiz	-	400	400	-	21.000	8.400	84	-	840	7.476	-
Córdoba	-	-	-	-	-	-	-	-	-	-	-
Granada	-	410	410	-	23.000	9.430	-	-	283	9.147	658
Huelva	14	26	40	7.000	11.000	384	-	-	24	360	36
Jaén	-	-	-	-	-	-	-	-	-	-	-
Málaga	-	470	470	-	18.500	8.695	-	-	500	8.195	-
Sevilla	60	17	77	8.500	17.500	808	-	-	-	808	34
<b>Andalucía</b>	<b>74</b>	<b>1.363</b>	<b>1.437</b>	<b>8.216</b>	<b>20.711</b>	<b>28.837</b>	<b>84</b>	<b>-</b>	<b>1.972</b>	<b>26.781</b>	<b>808</b>

### 5.3.2. PATATA TEMPRANA (RECOLECCIÓN ENTRE 15 DE ABRIL Y 15 DE JUNIO)

	SUPERFICIE			RENDIMIENTO		Producción	DESTINO DE LA PRODUCCIÓN EN LAS EXPLOTACIONES PRODUCTORAS				Total semilla utilizada Tm.
	Secano	Regadío	Total	Secano	Regadío		Consumo propio (Tm)			Venta fuera de la explo- tación Tm	
	Ha	Ha	Ha	Kg/Ha	Kg/Ha		Siembra	Pérdidas y Alim. Anim.	Alimentación humana		
Almería	-	150	150	-	18.000	2.700	-	-	410	2.290	225
Cádiz	-	957	957	-	20.500	19.619	196	-	1.962	17.461	-
Córdoba	36	1.963	1.999	12.000	25.000	49.507	1.139	990	743	46.636	3.498
Granada	-	865	865	-	25.000	21.625	-	500	649	20.476	1.298
Huelva	165	235	400	9.000	15.000	5.010	55	752	103	4.100	360
Jaén	19	905	924	5.700	14.500	13.231	198	529	794	11.710	900
Málaga	316	1.110	1.426	5.500	19.250	23.106	-	-	1.738	21.368	2.220
Sevilla	248	3.760	4.008	7.250	22.500	86.398	-	-	-	86.398	7.520
<b>Andalucía</b>	<b>784</b>	<b>9.945</b>	<b>10.729</b>	<b>7.093</b>	<b>21.683</b>	<b>221.195</b>	<b>1.588</b>	<b>2.771</b>	<b>6.399</b>	<b>210.439</b>	<b>16.021</b>

### 5.3.3. PATATA MEDIA ESTACIÓN (RECOLECCIÓN ENTRE 15 DE JUNIO Y 30 DE SEPTIEMBRE)

	SUPERFICIE			RENDIMIENTO		Producción	DESTINO DE LA PRODUCCIÓN EN LAS EXPLOTACIONES PRODUCTORAS				Total semilla utilizada Tm.
	Secano Ha	Regadío Ha	Total Ha	Secano Kg/Ha	Regadío Kg/Ha		Consumo propio (Tm)			Venta fuera de la explotación Tm	
							Siembra	Pérdidas y Alim. Anim.	Alimentación humana		
Almería	-	125	125	-	22.000	2.750	50	4	400	2.296	188
Cádiz	-	659	659	-	21.500	14.169	142	-	1.417	12.610	-
Córdoba	41	622	663	15.000	30.000	19.275	-	386	289	18.600	995
Granada	-	1.785	1.785	-	27.600	49.266	-	276	3.449	45.541	2.678
Huelva	130	170	300	8.500	14.000	3.485	30	175	140	3.140	300
Jaén	12	907	919	4.700	21.000	19.103	382	955	2.101	15.665	900
Málaga	-	937	937	-	30.000	28.110	281	-	829	27.000	1.874
Sevilla	5	149	154	4.500	23.500	3.524	-	-	-	3.524	298
<b>Andalucía</b>	<b>188</b>	<b>5.354</b>	<b>5.542</b>	<b>9.569</b>	<b>25.753</b>	<b>139.682</b>	<b>885</b>	<b>1.796</b>	<b>8.625</b>	<b>128.376</b>	<b>7.233</b>

### 5.3.4. PATATA TARDÍA (RECOLECCIÓN ENTRE 30 DE SEPTIEMBRE Y 15 DE ENERO AÑO SIGUIENTE)

	SUPERFICIE			RENDIMIENTO		Producción	DESTINO DE LA PRODUCCIÓN EN LAS EXPLOTACIONES PRODUCTORAS				Total semilla utilizada Tm.
	Secano Ha	Regadío Ha	Total Ha	Secano Kg/Ha	Regadío Kg/Ha		Consumo propio (Tm)			Venta fuera de la explotación Tm	
							Siembra	Pérdidas y Alim. Anim.	Alimentación humana		
Almería	-	50	50	-	17.000	850	-	-	250	600	75
Cádiz	-	659	659	-	21.500	14.169	142	-	1.417	12.610	-
Córdoba	11	882	893	14.000	29.000	25.732	-	515	386	24.831	1.340
Granada	-	395	395	-	19.000	7.505	-	760	2.252	4.494	593
Huelva	27	133	160	7.000	12.000	1.785	22	107	86	1.570	152
Jaén	10	209	219	4.200	19.500	4.118	124	247	329	3.417	200
Málaga	-	706	706	-	31.000	21.886	-	-	1.886	20.000	1.412
Sevilla	5	454	459	6.500	14.750	6.729	-	-	-	6.729	908
<b>Andalucía</b>	<b>53</b>	<b>3.488</b>	<b>3.541</b>	<b>7.877</b>	<b>23.611</b>	<b>82.773</b>	<b>288</b>	<b>1.629</b>	<b>6.606</b>	<b>74.251</b>	<b>4.680</b>

### 5.3.5. PATATA. RESUMEN GENERAL.

	SUPERFICIE			RENDIMIENTO		Producción	DESTINO DE LA PRODUCCIÓN EN LAS EXPLOTACIONES PRODUCTORAS				Total semilla utilizada Tm.
	Secano	Regadío	Total	Secano	Regadío		Consumo propio (Tm)			Venta fuera de la explo- tación Tm	
	Ha	Ha	Ha	Kg/Ha	Kg/Ha		Siembra	Pérdidas y Alim. Anim.	Alimentación humana		
Almería	-	365	365	-	-	7.420	50	4	1.385	5.981	568
Cádiz	-	2.675	2.675	-	-	56.356	564	-	5.636	50.157	-
Córdoba	88	3.467	3.555	-	-	94.514	1.139	1.891	1.418	90.067	5.833
Granada	-	3.455	3.455	-	-	87.826	-	1.536	6.633	79.658	5.227
Huelva	336	564	900	-	-	10.664	107	1.034	353	9.170	848
Jaén	41	2.021	2.062	-	-	36.452	704	1.731	3.224	30.792	2.000
Málaga	316	3.223	3.539	-	-	81.797	281	-	4.953	76.563	5.506
Sevilla	318	4.380	4.698	-	-	97.459	-	-	-	97.459	8.760
<b>Andalucía</b>	<b>1.099</b>	<b>20.150</b>	<b>21.249</b>	<b>-</b>	<b>-</b>	<b>472.486</b>	<b>2.845</b>	<b>6.196</b>	<b>23.602</b>	<b>439.847</b>	<b>28.742</b>

### 5.3.6. BATATA.

	SUPERFICIE			RENDIMIENTO		Producción	DESTINO DE LA PRODUCCIÓN EN LAS EXPLOTACIONES PRODUCTORAS				Total semilla utilizada Tm.
	Secano	Regadío	Total	Secano	Regadío		Consumo propio (Tm)			Venta fuera de la explo- tación Tm	
	Ha	Ha	Ha	Kg/Ha	Kg/Ha		Siembra	Pérdidas y Alim. Anim.	Alimentación humana		
Almería	-	-	-	-	-	-	-	-	-	-	-
Cádiz	-	476	476	-	24.000	11.424	114	-	1.142	10.168	-
Córdoba	-	18	18	-	20.000	360	23	7	5	324	27
Granada	-	5	5	-	20.000	100	-	-	20	80	2
Huelva	7	13	20	9.000	15.000	258	-	28	62	168	-
Jaén	-	2	2	-	12.700	25	1	2	2	20	1
Málaga	-	469	469	-	25.000	11.725	300	500	549	10.376	-
Sevilla	-	10	10	-	18.500	185	-	-	-	185	20
<b>Andalucía</b>	<b>7</b>	<b>993</b>	<b>1.000</b>	<b>9.000</b>	<b>24.184</b>	<b>24.077</b>	<b>438</b>	<b>537</b>	<b>1.780</b>	<b>21.321</b>	<b>50</b>

## 5.3.7. BONIATO

	SUPERFICIE			RENDIMIENTO		Producción	DESTINO DE LA PRODUCCIÓN EN LAS EXPLOTACIONES PRODUCTORAS				Total semilla utilizada Tm.
	Secano Ha	Regadío Ha	Total Ha	Secano Kg/Ha	Regadío Kg/Ha		Consumo propio (Tm)			Venta fuera de la explotación Tm	
							Siembra	Pérdidas y Alim. Anim.	Alimentación humana		
Almería	-	-	-	-	-	-	-	-	-	-	-
Cádiz	-	-	-	-	-	-	-	-	-	-	-
Córdoba	-	-	-	-	-	-	-	-	-	-	-
Granada	-	5	5	-	20.000	100	-	-	20	80	2
Huelva	3	4	7	9.000	14.000	83	-	4	8	71	-
Jaén	-	-	-	-	-	-	-	-	-	-	-
Málaga	-	-	-	-	-	-	-	-	-	-	-
Sevilla	-	-	-	-	-	-	-	-	-	-	-
<b>Andalucía</b>	<b>3</b>	<b>9</b>	<b>12</b>	<b>9.000</b>	<b>17.333</b>	<b>183</b>	<b>-</b>	<b>4</b>	<b>28</b>	<b>151</b>	<b>2</b>

## 5.3.8. TOTAL TUBÉRCULOS CONSUMO HUMANO.

	SUPERFICIE			RENDIMIENTO		Producción	DESTINO DE LA PRODUCCIÓN EN LAS EXPLOTACIONES PRODUCTORAS				Total semilla utilizada Tm.
	Secano Ha	Regadío Ha	Total Ha	Secano Kg/Ha	Regadío Kg/Ha		Consumo propio (Tm)			Venta fuera de la explotación Tm	
							Siembra	Pérdidas y Alim. Anim.	Alimentación humana		
Almería	-	365	-	-	-	7.420	50	4	1.385	5.981	568
Cádiz	-	3.151	3.151	-	-	67.780	678	-	6.778	60.325	-
Córdoba	88	3.485	3.573	-	-	94.874	1.162	1.898	1.423	90.391	5.860
Granada	-	3.465	3.465	-	-	88.026	-	1.536	6.673	79.818	5.231
Huelva	346	581	927	-	-	11.005	107	1.066	423	9.409	848
Jaén	41	2.023	2.064	-	-	36.477	705	1.733	3.226	30.812	2.001
Málaga	316	3.692	4.008	-	-	93.522	581	500	5.502	86.939	5.506
Sevilla	318	4.390	4.708	-	-	97.644	-	-	-	97.644	8.780
<b>Andalucía</b>	<b>1.109</b>	<b>21.152</b>	<b>21.896</b>	<b>-</b>	<b>-</b>	<b>496.747</b>	<b>3.283</b>	<b>6.737</b>	<b>25.410</b>	<b>461.319</b>	<b>28.794</b>



## 5.4. CULTIVOS INDUSTRIALES

### AZUCARERAS

#### 5.4.1. CAÑA DE AZÚCAR.

	Superficie			Rendimiento		Producción Tm	Productos obtenidos de la industrialización		
	Secano Ha	Regadío Ha	Total Ha	Secano Kg/Ha	Regadío Kg/Ha		Azúcar Tm	Melaza Tm	Pulpa seca o Bagazo Tm
Almería	-	-	-	-	-	-	-	-	-
Cádiz	-	-	-	-	-	-	-	-	-
Córdoba	-	-	-	-	-	-	-	-	-
Granada	-	517	517	-	96.586	49.935	4.175	2.704	360
Huelva	-	-	-	-	-	-	-	-	-
Jaén	-	-	-	-	-	-	-	-	-
Málaga	-	447	447	-	80.000	35.760	4.649	-	5.722
Sevilla	-	-	-	-	-	-	-	-	-
<b>Andalucía</b>	<b>-</b>	<b>964</b>	<b>964</b>	<b>-</b>	<b>88.895</b>	<b>85.695</b>	<b>8.824</b>	<b>2.704</b>	<b>6.082</b>

#### 5.4.2. REMOLACHA AZUCARERA

	Superficie			Rendimiento		Producción Tm	Productos obtenidos de la industrialización		
	Secano Ha	Regadío Ha	Total Ha	Secano Kg/Ha	Regadío Kg/Ha		Azúcar Tm	Melaza Tm	Pulpa seca o Bagazo Tm
Almería	-	-	-	-	-	-	-	-	-
Cádiz	15.850	4.585	20.435	35.000	65.000	852.775	153.500	46.903	51.167
Córdoba	207	2.131	2.338	30.600	56.980	127.759	17.503	8.943	6.388
Granada	-	-	-	-	-	-	-	-	-
Huelva	390	349	739	20.400	57.250	27.936	4.609	-	3.213
Jaén	4	744	748	18.500	64.700	48.211	7.714	2.411	2.652
Málaga	34	20	54	-	48.000	960	158	-	110
Sevilla	2.201	16.758	18.959	38.250	61.350	1.112.292	183.528	72.299	83.422
<b>Andalucía</b>	<b>18.686</b>	<b>24.587</b>	<b>43.273</b>	<b>34.962</b>	<b>61.684</b>	<b>2.169.932</b>	<b>367.012</b>	<b>130.556</b>	<b>146.952</b>

## TEXTILES

## 5.4.3. ALGODÓN BRUTO

Provincia	Superficie			Rendimiento		Productos obtenidos de la industrialización	
	Secano Ha	Regadío Ha	Total Ha	Secano Kg/Ha	Regadío Kg/Ha	Producción Tm	Fibra Tm
Almería	-	-	-	-	-	-	-
Cádiz	3.162	12.873	16.035	1.500	3.450	49.155	13.252
Córdoba	25	10.085	10.110	1.000	3.900	39.357	12.988
Granada	-	-	-	-	-	-	-
Huelva	12	1.100	1.112	750	4.500	4.959	1.590
Jaén	38	6.752	6.790	600	3.349	22.635	7.470
Málaga	-	63	63	-	4.370	275	88
Sevilla	730	54.166	54.896	775	3.525	191.501	63.425
<b>Andalucía</b>	<b>3.967</b>	<b>85.039</b>	<b>89.006</b>	<b>1.353</b>	<b>3.557</b>	<b>307.882</b>	<b>98.813</b>

## 5.4.4. LINO TEXTIL (FIBRA)

Provincia	Superficie			Rendimiento		Producción Tm
	Secano Ha	Regadío Ha	Total Ha	Secano kg/Ha	Regadío Kg/Ha	
Almería	-	-	-	-	-	-
Cádiz	-	-	-	-	-	-
Córdoba	-	-	-	-	-	-
Granada	-	-	-	-	-	-
Huelva	-	-	-	-	-	-
Jaén	-	-	-	-	-	-
Málaga	-	-	-	-	-	-
Sevilla	-	-	-	-	-	-
<b>Andalucía</b>	<b>-</b>	<b>-</b>	<b>-</b>	<b>-</b>	<b>-</b>	<b>-</b>

## OLEAGINOSAS

### 5.4.5. ALGODÓN (SEMILLA).

	Superficie			Rendimiento		Producción Tm	Destino de la producción		
	Secano Ha	Regadío Ha	Total Ha	Secano Kg/Ha	Regadío Kg/Ha		Semilla Siembra	Otros usos en grano Tm	Molturación Tm
Almería	-	-	-	-	-	-	-	-	-
Cádiz	-	-	-	-	-	-	-	-	-
Córdoba	-	-	-	-	-	24.007	1.440	22.567	-
Granada	-	-	-	-	-	-	-	-	-
Huelva	-	-	-	-	-	-	-	-	-
Jaén	-	-	-	-	-	11.544	1.154	10.390	-
Málaga	-	-	-	-	-	-	-	-	-
Sevilla	-	-	-	-	-	99.580	-	-	99.580
<b>Andalucía</b>	<b>-</b>	<b>-</b>	<b>-</b>	<b>-</b>	<b>-</b>	<b>135.131</b>	<b>2.594</b>	<b>32.957</b>	<b>99.580</b>

### 5.4.6. LINO OLEAGINOSO

	Superficie			Rendimiento		Producción Tm	Destino de la producción		
	Secano Ha	Regadío Ha	Total Ha	Secano Kg/Ha	Regadío Kg/Ha		Semilla Tm	Otros usos en grano Tm	Molturación Tm
Almería	-	-	-	-	-	-	-	-	-
Cádiz	107	-	107	800	-	86	25	-	61
Córdoba	31	-	31	1.500	-	47	-	-	47
Granada	-	-	-	-	-	-	-	-	-
Huelva	-	-	-	-	-	-	-	-	-
Jaén	-	-	-	-	-	-	-	-	-
Málaga	-	-	-	-	-	-	-	-	-
Sevilla	60	52	112	925	1.500	134	-	-	134
<b>Andalucía</b>	<b>198</b>	<b>52</b>	<b>250</b>	<b>947</b>	<b>1.500</b>	<b>266</b>	<b>25</b>	<b>-</b>	<b>242</b>

## 5.4.7. CACAHUETE (SIN DESCORTEZAR).

	Superficie			Rendimiento		Producción Tm	Destino de la producción		
	Secano Ha	Regadío Ha	Total Ha	Secano Kg/Ha	Regadío Kg/Ha		Semilla Tm	Otros usos en grano Tm	Molturación Tm
Almería	-	-	-	-	-	-	-	-	-
Cádiz	-	-	-	-	-	-	-	-	-
Córdoba	-	-	-	-	-	-	-	-	-
Granada	-	-	-	-	-	-	-	-	-
Huelva	-	-	-	-	-	-	-	-	-
Jaén	-	-	-	-	-	-	-	-	-
Málaga	-	-	-	-	-	-	-	-	-
Sevilla	-	-	-	-	-	-	-	-	-
<b>Andalucía</b>	-	-	-	-	-	-	-	-	-

## 5.4.8. GIRASOL

	Superficie			Rendimiento		Producción Tm	Destino de la producción		
	Secano Ha	Regadío Ha	Total Ha	Secano Kg/Ha	Regadío Kg/Ha		Semilla Tm	Otros usos en grano Tm	Molturación Tm
Almería	-	-	-	-	-	-	-	-	-
Cádiz	38.247	6.665	44.912	950	2.000	49.665	10.000	-	39.665
Córdoba	41.966	11.461	53.427	1.240	2.000	74.960	-	-	74.960
Granada	5.560	3.010	8.570	295	510	3.175	-	-	3.175
Huelva	17.551	2.860	20.411	1.050	2.050	24.292	-	-	24.292
Jaén	2.656	1.120	3.776	1.200	2.800	6.323	42	234	6.047
Málaga	9.128	1.775	10.903	900	2.300	12.298	-	-	12.298
Sevilla	135.106	24.287	159.393	980	1.500	168.834	-	-	168.834
<b>Andalucía</b>	<b>250.214</b>	<b>51.178</b>	<b>301.392</b>	<b>1.008</b>	<b>1.706</b>	<b>339.547</b>	<b>10.042</b>	<b>234</b>	<b>329.271</b>

### 5.4.9. CÁRTAMO

	Superficie			Rendimiento		Producción Tm	Destino de la producción		
	Secano Ha	Regadío Ha	Total Ha	Secano Kg/Ha	Regadío Kg/Ha		Semilla Tm	Otros usos en grano Tm	Moltruración Tm
Almería	-	-	-	-	-	-	-	-	-
Cádiz	-	-	-	-	-	-	-	-	-
Córdoba	-	-	-	-	-	-	-	-	-
Granada	-	-	-	-	-	-	-	-	-
Huelva	-	-	-	-	-	-	-	-	-
Jaén	-	-	-	-	-	-	-	-	-
Málaga	-	-	-	-	-	-	-	-	-
Sevilla	7	6	13	675	1.250	12	-	-	12
<b>Andalucía</b>	<b>7</b>	<b>6</b>	<b>13</b>	<b>675</b>	<b>1.250</b>	<b>12</b>	<b>-</b>	<b>-</b>	<b>12</b>

### 5.4.10. SOJA.

	Superficie			Rendimiento		Producción Tm	Destino de la producción		
	Secano Ha	Regadío Ha	Total Ha	Secano Kg/Ha	Regadío Kg/Ha		Semilla Tm	Otros usos en grano Tm	Moltruración Tm
Almería	-	-	-	-	-	-	-	-	-
Cádiz	-	-	-	-	-	-	-	-	-
Córdoba	-	53	53	-	2.000	106	-	-	106
Granada	-	-	-	-	-	-	-	-	-
Huelva	-	45	45	-	1.500	68	-	-	68
Jaen	-	-	-	-	-	-	-	-	-
Málaga	-	-	-	-	-	-	-	-	-
Sevilla	1	-	1	850	-	1	-	-	1
<b>Andalucía</b>	<b>1</b>	<b>98</b>	<b>99</b>	<b>850</b>	<b>1.770</b>	<b>174</b>	<b>-</b>	<b>-</b>	<b>175</b>

### 5.4.11. COLZA

	Superficie			Rendimiento		Producción Tm	Destino de la producción		
	Secano Ha	Regadío Ha	Total Ha	Secano Kg/Ha	Regadío Kg/Ha		Semilla Tm	Otros usos en grano Tm	Molturación Tm
Almería	-	-	-	-	-	-	-	-	-
Cádiz	93	16	109	1.000	2.000	125	-	25	100
Córdoba	100	319	419	1.200	1.600	630	-	-	630
Granada	-	55	55	-	1.400	77	-	-	77
Huelva	110	330	440	700	1.500	572	-	-	572
Jaén	-	-	-	-	-	-	-	-	-
Málaga	29	212	241	500	1.400	311	-	-	311
Sevilla	213	508	721	625	1.275	781	-	-	781
<b>Andalucía</b>	<b>545</b>	<b>1.440</b>	<b>1.985</b>	<b>803</b>	<b>1.430</b>	<b>2.497</b>	<b>-</b>	<b>25</b>	<b>2.471</b>

## CONDIMENTOS

### 5.4.12. PIMIENTO PARA PIMENTÓN (DESECADO)

Provincia	Superficie			Rendimiento		Producción Tm	Destino de la producción
	Secano Ha	Regadío Ha	Total Ha	Secano kg/Ha	Regadío Kg/Ha		Pimentón Tm.
Almería	-	-	-	-	-	-	-
Cádiz	-	-	-	-	-	-	-
Córdoba	-	-	-	-	-	-	-
Granada	-	25	25	-	800	20	16
Huelva	-	-	-	-	-	-	-
Jaén	-	1	1	-	2.200	2	2
Málaga	-	-	-	-	-	-	-
Sevilla	15	-	15	1.350	-	20	-
<b>Andalucía</b>	<b>15</b>	<b>26</b>	<b>41</b>	<b>1.350</b>	<b>854</b>	<b>42</b>	<b>18</b>

### 5.4.13. ANÍS

Provincia	Superficie			Rendimiento		Producción Tm
	Secano Ha	Regadío Ha	Total Ha	Secano kg/Ha	Regadío Kg/Ha	
Almería	-	-	-	-	-	-
Cádiz	-	-	-	-	-	-
Córdoba	2	-	2	500	-	1
Granada	10	-	10	500	-	5
Huelva	-	-	-	-	-	-
Jaén	-	-	-	-	-	-
Málaga	176	-	176	500	-	88
Sevilla	-	-	-	-	-	-
<b>Andalucía</b>	<b>188</b>	<b>-</b>	<b>188</b>	<b>500</b>	<b>-</b>	<b>94</b>

## VARIOS

### 5.4.14. TABACO (SECO NO FERMENTADO)

Provincia	Superficie			Rendimiento		Producción Tm
	Secano Ha	Regadío Ha	Total Ha	Secano kg/Ha	Regadío Kg/Ha	
Almería	-	-	-	-	-	-
Cádiz	-	-	-	-	-	-
Córdoba	-	1	1	-	2.500	3
Granada	-	1.405	1.405	-	3.000	4.215
Huelva	-	-	-	-	-	-
Jaén	-	-	-	-	-	-
Málaga	-	-	-	-	-	-
Sevilla	-	1	1	-	6.500	7
<b>Andalucía</b>	<b>-</b>	<b>1.407</b>	<b>1.407</b>	<b>-</b>	<b>3.002</b>	<b>4.224</b>

## 5.4.15. LAVANDA Y LAVANDÍN

Provincia	Superficie			Rendimiento		Producción Tm
	Secano Ha	Regadío Ha	Total Ha	Secano kg/Ha	Regadío Kg/Ha	
Almería	-	-	-	-	-	-
Cádiz	-	-	-	-	-	-
Córdoba	-	-	-	-	-	-
Granada	95	-	95	2.740	-	260
Huelva	-	-	-	-	-	-
Jaén	-	-	-	-	-	-
Málaga	-	-	-	-	-	-
Sevilla	-	-	-	-	-	-
<b>Andalucía</b>	<b>95</b>	<b>-</b>	<b>95</b>	<b>2.740</b>	<b>-</b>	<b>260</b>

## 5.4.16. OTROS CULTIVOS INDUSTRIALES\*

Provincia	Superficie			Rendimiento		Producción Tm
	Secano Ha	Regadío Ha	Total Ha	Secano kg/Ha	Regadío Kg/Ha	
Almería	-	-	-	-	-	-
Cádiz	407	109	516	700	1.400	438
Córdoba	500	10	510	1.000	2.000	520
Granada	-	-	-	-	-	-
Huelva	29	66	95	10.000	25.000	1.940
Jaén	35	69	104	800	2.000	166
Málaga	-	133	133	-	1.782	237
Sevilla	1.731	560	2.291	851	1.300	2.201
<b>Andalucía</b>	<b>2.702</b>	<b>947</b>	<b>3.649</b>	<b>953</b>	<b>3.089</b>	<b>5.502</b>

\* Hace referencia a la cidra en Huelva.

\* Hace referencia a adormidera en Málaga y en Córdoba.



### 5.4.17. TOTAL CULTIVOS INDUSTRIALES.

Provincia	Superficie		
	Secano Ha	Regadío Ha	Total Ha
Almería	-	-	-
Cádiz	57.866	24.248	82.114
Córdoba	42.831	24.060	66.891
Granada	5.665	5.012	10.677
Huelva	18.092	4.750	22.842
Jaén	2.733	8.686	11.419
Málaga	9.367	2.650	12.017
Sevilla	140.064	96.338	236.402
<b>Andalucía</b>	<b>276.618</b>	<b>165.744</b>	<b>442.362</b>

## CULTIVOS PARA FLOR CORTADA

### 5.4.18. CLAVELES TIPO AMERICANO

	Superficie				Rendimiento			Producción (Vendida o utilizada) 1000 unidades
	Secano Áreas	Regadío		Total Áreas	Secano Unidades/ Área	Regadío		
		Aire Libre Áreas	Protegido Áreas			Aire Libre Unidades/área	Protegido Unidades/ área	
Almería	-	-	-	-	-	-	-	-
Cádiz	-	-	24.664	24.664	-	-	-	394.620
Córdoba	-	-	-	-	-	-	-	-
Granada	-	-	2.000	2.000	-	-	-	23.820
Huelva	-	-	100	100	-	-	-	1.170
Jaén	-	2.600	-	2.600	-	-	-	19.500
Málaga	-	-	-	-	-	-	-	-
Sevilla	-	-	12.250	12.250	-	-	-	153.130
<b>Andalucía</b>	<b>-</b>	<b>2.600</b>	<b>39.014</b>	<b>41.614</b>	<b>-</b>	<b>-</b>	<b>-</b>	<b>592.240</b>

## 5.4.19. OTRAS VARIEDADES DE CLAVELES

	Superficie			Total Áreas	Rendimiento			Producción (Vendida o utilizada) 1000 unidades
	Secano Áreas	Regadío			Secano Unidades/ Área	Regadío		
		Aire Libre Áreas	Protegido Áreas			Aire Libre Unidades/área	Protegido Unidades/ área	
Almería	-	-	300	300	-	-	-	2.420
Cádiz	-	-	35.763	35.763	-	-	-	572.210
Córdoba	-	-	1.200	1.200	-	-	-	15.600
Granada	-	-	-	-	-	-	-	-
Huelva	-	-	-	-	-	-	-	-
Jaén	-	500	-	500	-	-	-	3.750
Málaga	-	-	-	-	-	-	-	-
Sevilla	-	-	5.250	5.250	-	-	-	65.630
<b>Andalucía</b>	<b>-</b>	<b>500</b>	<b>42.513</b>	<b>43.013</b>	<b>-</b>	<b>-</b>	<b>-</b>	<b>659.610</b>

## 5.4.20. CLAVELES. RESUMEN GENERAL.

	Superficie			Total Áreas	Rendimiento			Producción (Vendida o utilizada) 1000 unidades
	Secano Áreas	Regadío			Secano Unidades/ Área	Regadío		
		Aire Libre Áreas	Protegido Áreas			Aire Libre Unidades/área	Protegido Unidades/ área	
Almería	-	-	300	300	-	-	8.067	2.420
Cádiz	-	-	60.427	60.427	-	-	16.000	966.830
Córdoba	-	-	1.200	1.200	-	-	13.000	15.600
Granada	-	-	2.000	2.000	-	-	11.910	23.820
Huelva	-	-	100	100	-	-	11.700	1.170
Jaén	-	3.100	-	3.100	-	7.500	-	23.250
Málaga	-	-	-	-	-	-	-	-
Sevilla	-	-	17.500	17.500	-	-	12.500	218.760
<b>Andalucía</b>	<b>-</b>	<b>3.100</b>	<b>81.527</b>	<b>84.627</b>	<b>-</b>	<b>7.500</b>	<b>15.070</b>	<b>1.251.850</b>

#### 5.4.21. ROSAS BACCARA O ROUGE MEILLAND

	Superficie			Total Áreas	Rendimiento			Producción (Vendida o utilizada) 1000 unidades
	Secano Áreas	Regadío			Secano Unidades/ Área	Regadío		
		Aire Libre Áreas	Protegido Áreas			Aire Libre Unidades/área	Protegido Unidades/ área	
Almería	-	-	-	-	-	-	-	-
Cádiz	-	-	986	986	-	-	-	17.750
Córdoba	-	-	-	-	-	-	-	-
Granada	-	-	-	-	-	-	-	-
Huelva	-	-	-	-	-	-	-	-
Jaén	-	300	-	300	-	-	-	900
Málaga	-	-	-	-	-	-	-	-
Sevilla	-	-	-	-	-	-	-	-
<b>Andalucía</b>	<b>-</b>	<b>300</b>	<b>986</b>	<b>1.286</b>	<b>-</b>	<b>-</b>	<b>-</b>	<b>18.650</b>

#### 5.4.22. OTRAS VARIETADES DE ROSAS.

	Superficie			Total Áreas	Rendimiento			Producción (Vendida o utilizada) 1000 unidades
	Secano Áreas	Regadío			Secano Unidades/ Área	Regadío		
		Aire Libre Áreas	Protegido Áreas			Aire Libre Unidades/área	Protegido Unidades/ área	
Almería	-	-	-	-	-	-	-	-
Cádiz	-	-	1.604	1.604	-	-	-	28.870
Córdoba	-	-	300	300	-	-	-	2.250
Granada	-	-	-	-	-	-	-	-
Huelva	-	-	-	-	-	-	-	-
Jaén	-	800	-	800	-	-	-	2.400
Málaga	-	-	400	400	-	-	-	2.400
Sevilla	-	-	1.600	1.600	-	-	-	16.000
<b>Andalucía</b>	<b>-</b>	<b>800</b>	<b>3.904</b>	<b>4.704</b>	<b>-</b>	<b>-</b>	<b>-</b>	<b>51.920</b>

## 5.4.23. ROSAS. RESUMEN GENERAL.

	Superficie			Total Áreas	Rendimiento			Producción (Vendida o utilizada) 1000 unidades
	Secano Áreas	Regadío			Secano Unidades/ Área	Regadío		
		Aire Libre Áreas	Protegido Áreas			Aire Libre Unidades/área	Protegido Unidades/ área	
Almería	-	-	-	-	-	-	-	-
Cádiz	-	-	2.590	2.590	-	-	18.000	46.620
Córdoba	-	-	300	300	-	-	7.500	2.250
Granada	-	-	-	-	-	-	-	-
Huelva	-	-	-	-	-	-	-	-
Jaén	-	1.100	-	1.100	-	3.000	-	3.300
Málaga	-	-	400	400	-	-	6.000	2.400
Sevilla	-	-	1.600	1.600	-	-	10.000	16.000
<b>Andalucía</b>	<b>-</b>	<b>1.100</b>	<b>4.890</b>	<b>5.990</b>	<b>-</b>	<b>3.000</b>	<b>13.757</b>	<b>70.570</b>

## 5.4.24. OTRAS FLORES.

	Superficie			Total Áreas	Rendimiento			Producción (Vendida o utilizada) 1000 unidades
	Secano Áreas	Regadío			Secano Unidades/ Área	Regadío		
		Aire Libre Áreas	Protegido Áreas			Aire Libre Unidades/área	Protegido Unidades/ área	
Almería	-	-	3.700	3.700	-	-	4.600	17.020
Cádiz	-	-	10.483	10.483	-	-	14.000	146.760
Córdoba	-	1.000	400	1.400	-	4.000	6.000	6.400
Granada	-	3.000	1.500	4.500	-	7.800	14.000	44.400
Huelva	-	-	200	200	-	-	6.670	1.330
Jaén	-	2.700	-	2.700	-	2.750	-	7.430
Málaga	-	2.500	-	2.500	-	4.500	-	11.250
Sevilla	-	-	1.800	1.800	-	-	10.000	18.000
<b>Andalucía</b>	<b>-</b>	<b>9.200</b>	<b>18.083</b>	<b>27.283</b>	<b>-</b>	<b>5.008</b>	<b>11.420</b>	<b>252.590</b>

#### 5.4.25. TOTAL FLORES.

	Superficie			Total Áreas	Rendimiento			Producción (Vendida o utilizada) 1000 unidades
	Secano Áreas	Regadío			Secano Unidades/ Área	Regadío		
		Aire Libre Áreas	Protegido Áreas			Aire Libre Unidades/área	Protegido Unidades/ área	
Almería	-	-	4.000	4.000	-	-	-	19.440
Cádiz	-	-	73.500	73.500	-	-	-	1.160.210
Córdoba	-	1.000	1.900	2.900	-	-	-	24.250
Granada	-	3.000	3.500	6.500	-	-	-	68.220
Huelva	-	-	300	300	-	-	-	2.500
Jaén	-	6.900	-	6.900	-	-	-	33.980
Málaga	-	2.500	400	2.900	-	-	-	13.650
Sevilla	-	-	20.900	20.900	-	-	-	252.760
<b>Andalucía</b>	<b>-</b>	<b>13.400</b>	<b>104.500</b>	<b>117.900</b>	<b>-</b>	<b>-</b>	<b>-</b>	<b>1.575.010</b>

#### 5.4.26. PLANTAS ORNAMENTALES.

	Superficie			Total Áreas	Rendimiento			Producción (Vendida o utilizada) 1000 unidades
	Secano Áreas	Regadío			Secano Unidades/ Área	Regadío		
		Aire Libre Áreas	Protegido Áreas			Aire Libre Unidades/área	Protegido Unidades/ área	
Almería	-	-	8.600	8.600	-	-	1.824	15.686
Cádiz	-	-	500	500	-	-	2.400	1.200
Córdoba	-	-	1.100	1.100	-	-	700	770
Granada	-	-	2.000	2.000	-	-	1.995	3.990
Huelva	-	-	2.700	2.700	-	-	100	270
Jaén	-	2.500	-	2.500	-	500	-	1.250
Málaga	-	-	21.800	21.800	-	-	1.250	27.250
Sevilla	-	9.350	3.000	12.350	-	250	250	3.087
<b>Andalucía</b>	<b>-</b>	<b>11.850</b>	<b>39.700</b>	<b>51.550</b>	<b>-</b>	<b>303</b>	<b>1.257</b>	<b>53.503</b>

## 5.5. CULTIVOS FORRAJEROS Y PASTOS.

### 5.5.1. CEREALES DE INVIERNO PARA FORRAJE.

	Superficie				Datos de la superficie cosechada							
	Cosechada		Pastada Solamente		Total Ha.	Rendimiento Verde		Producción en verde Tm	Destino de la producción en verde (Tm)			
	Secano Ha	Regadío Ha	Secano Ha	Regadío Ha		Secano Kg/Ha	Regadío Kg/Ha		Consumo en verde	Para heno	Para ensilado	Para deshidrat
Almería	-	120	-	-	120	-	25.000	3.000	3.000	-	-	-
Cádiz	20.650	850	-	-	21.500	5.000	42.000	138.950	63.323	75.627	-	-
Córdoba	6.254	834	-	-	7.088	15.000	25.000	114.660	114.660	-	-	-
Granada	3.585	395	-	-	3.980	10.500	23.000	46.728	39.718	7.009	-	-
Huelva	3.148	-	-	-	3.148	16.000	-	50.368	37.766	12.602	-	-
Jaén	483	79	-	-	562	7.200	18.500	4.939	4.191	748	-	-
Málaga	15.261	493	-	-	15.754	3.500	17.000	61.795	49.436	12.359	-	-
Sevilla	46.652	458	-	-	47.110	8.500	20.500	405.931	284.152	81.186	40.593	-
<b>Andalucía</b>	<b>96.033</b>	<b>3.229</b>	<b>-</b>	<b>-</b>	<b>99.262</b>	<b>7.690</b>	<b>27.212</b>	<b>826.370</b>	<b>596.246</b>	<b>189.531</b>	<b>40.593</b>	<b>-</b>

### 5.5.2. MAIZ FORRAJERO

	Superficie				Datos de la superficie cosechada							
	Cosechada		Pastada Solamente		Total Ha.	Rendimiento Verde		Producción en verde Tm	Destino de la producción en verde (Tm)			
	Secano Ha	Regadío Ha	Secano Ha	Regadío Ha		Secano Kg/Ha	Regadío Kg/Ha		Consumo en verde	Para heno	Para ensilado	Para deshidrat
Almería	-	30	-	-	30	-	42.000	1.260	1.260	-	-	-
Cádiz	-	310	-	-	310	-	36.000	11.160	7.303	-	3.853	-
Córdoba	214	171	-	-	385	23.000	50.000	13.472	8.083	-	5.389	-
Granada	-	1.300	-	-	1.300	-	50.000	65.000	35.100	-	29.900	-
Huelva	59	157	-	-	216	13.000	30.000	5.477	2.957	1.205	1.315	-
Jaén	2	10	-	-	12	10.500	32.800	349	216	-	133	-
Málaga	39	297	-	-	336	-	40.000	11.880	-	-	11.880	-
Sevilla	115	85	-	-	200	17.500	62.500	7.325	-	-	7.325	-
<b>Andalucía</b>	<b>429</b>	<b>2.360</b>	<b>-</b>	<b>-</b>	<b>2.789</b>	<b>18.001</b>	<b>45.848</b>	<b>115.923</b>	<b>54.919</b>	<b>1.205</b>	<b>59.795</b>	<b>-</b>

### 5.5.3. SORGO FORRAJERO.

	Superficie				Total Ha.	Datos de la superficie cosechada						
	Cosechada		Pastada Solamente			Rendimiento Verde		Producción en verde Tm	Destino de la producción en verde (Tm)			
	Secano Ha	Regadío Ha	Secano Ha	Regadío Ha		Secano Kg/Ha	Regadío Kg/Ha		Consumo en verde	Para heno	Para ensilado	Para deshidrat
Almería	-	-	-	-	-	-	-	-	-	-	-	-
Cádiz	35	50	-	-	85	26.000	45.000	3.160	935	1.558	667	-
Córdoba	48	218	-	-	266	15.000	45.000	10.530	6.318	-	4.212	-
Granada	-	-	-	-	-	-	-	-	-	-	-	-
Huelva	-	-	-	-	-	-	-	-	-	-	-	-
Jaén	-	-	-	-	-	-	-	-	-	-	-	-
Málaga	-	191	-	-	191	-	45.000	8.595	-	-	8.595	-
Sevilla	55	61	-	-	116	12.750	42.500	3.294	-	-	3.294	-
<b>Andalucía</b>	<b>138</b>	<b>520</b>	<b>-</b>	<b>-</b>	<b>658</b>	<b>16.893</b>	<b>44.707</b>	<b>25.579</b>	<b>7.253</b>	<b>1.558</b>	<b>16.768</b>	<b>-</b>

### 5.5.4. BALLICO.

	Superficie				Total Ha.	Datos de la superficie cosechada						
	Cosechada		Pastada Solamente			Rendimiento Verde		Producción en verde Tm	Destino de la producción en verde (Tm)			
	Secano Ha	Regadío Ha	Secano Ha	Regadío Ha		Secano Kg/Ha	Regadío Kg/Ha		Consumo en verde	Para heno	Para ensilado	Para deshidrat
Almería	-	-	-	-	-	-	-	-	-	-	-	-
Cádiz	-	-	12	8	20	-	-	-	-	-	-	-
Córdoba	13	10	-	-	23	10.000	45.000	580	580	-	-	-
Granada	-	15	-	-	15	-	57.500	863	863	-	-	-
Huelva	-	-	-	-	-	-	-	-	-	-	-	-
Jaén	-	-	-	-	-	-	-	-	-	-	-	-
Málaga	-	-	-	-	-	-	-	-	-	-	-	-
Sevilla	78	-	-	-	78	12.250	-	956	-	-	956	-
<b>Andalucía</b>	<b>91</b>	<b>25</b>	<b>12</b>	<b>8</b>	<b>136</b>	<b>11.929</b>	<b>52.500</b>	<b>2.398</b>	<b>1.443</b>	<b>-</b>	<b>956</b>	<b>-</b>

## 5.5.5. OTRAS GRAMINEAS

	Superficie				Total Ha.	Datos de la superficie cosechada						
	Cosechada		Pastada Solamente			Rendimiento Verde		Producción en verde Tm	Destino de la producción en verde (Tm)			
	Secano Ha	Regadío Ha	Secano Ha	Regadío Ha		Secano Kg/Ha	Regadío Kg/Ha		Consumo en verde	Para heno	Para ensilado	Para deshidrat
Almería	-	-	-	-	-	-	-	-	-	-	-	-
Cádiz	8	15	-	-	23	20.000	35.000	685	685	-	-	-
Córdoba	51	69	-	-	120	10.000	25.000	2.235	2.235	-	-	-
Granada	-	-	-	-	-	-	-	-	-	-	-	-
Huelva	-	-	2	-	2	-	-	-	-	-	-	-
Jaén	9	104	-	-	113	6.900	16.000	1.726	1.726	-	-	-
Málaga	-	-	-	-	-	-	-	-	-	-	-	-
Sevilla	-	-	736	432	1.168	-	-	-	-	-	-	-
<b>Andalucía</b>	<b>68</b>	<b>188</b>	<b>738</b>	<b>432</b>	<b>1.426</b>	<b>10.766</b>	<b>20.819</b>	<b>4.646</b>	<b>4.646</b>	-	-	-

## 5.5.6. ALFALFA

	Superficie				Total Ha.	Datos de la superficie cosechada						
	Cosechada		Pastada Solamente			Rendimiento Verde		Producción en verde Tm	Destino de la producción en verde (Tm)			
	Secano Ha	Regadío Ha	Secano Ha	Regadío Ha		Secano Kg/Ha	Regadío Kg/Ha		Consumo en verde	Para heno	Para ensilado	Para deshidrat
Almería	-	115	-	-	115	-	60.000	6.900	5.900	1.000	-	-
Cádiz	-	590	-	-	590	-	47.000	27.730	15.660	12.070	-	-
Córdoba	167	970	-	-	1.137	20.000	65.000	66.390	9.959	49.793	6.639	-
Granada	-	3.250	-	-	3.250	-	60.000	195.000	-	146.250	-	48.750
Huelva	117	224	-	-	341	18.000	60.000	15.546	5.441	10.105	-	-
Jaén	9	451	-	-	460	11.500	64.500	29.193	11.052	6.309	-	11.832
Málaga	-	378	-	-	378	-	60.000	22.680	-	22.680	-	-
Sevilla	104	815	-	-	919	25.000	77.500	65.763	-	59.186	-	6.576
<b>Andalucía</b>	<b>397</b>	<b>6.793</b>	-	-	<b>7.190</b>	<b>20.528</b>	<b>61.983</b>	<b>429.202</b>	<b>48.012</b>	<b>307.393</b>	<b>6.639</b>	<b>67.158</b>



### 5.5.7. TRÉBOL.

	Superficie				Total Ha.	Datos de la superficie cosechada						
	Cosechada		Pastada Solamente			Rendimiento Verde		Producción en verde Tm	Destino de la producción en verde (Tm)			
	Secano Ha	Regadío Ha	Secano Ha	Regadío Ha		Secano Kg/Ha	Regadío Kg/Ha		Consumo en verde	Para heno	Para ensilado	Para deshidrat
Almería	-	-	-	-	-	-	-	-	-	-	-	-
Cádiz	-	-	125	25	150	-	-	-	-	-	-	-
Córdoba	-	-	15	83	98	-	-	-	-	-	-	-
Granada	-	-	-	-	-	-	-	-	-	-	-	-
Huelva	-	-	402	10	412	-	-	-	-	-	-	-
Jaén	-	-	-	-	-	-	-	-	-	-	-	-
Málaga	-	-	-	-	-	-	-	-	-	-	-	-
Sevilla	-	-	-	-	-	-	-	-	-	-	-	-
<b>Andalucía</b>	<b>-</b>	<b>-</b>	<b>542</b>	<b>118</b>	<b>660</b>	<b>-</b>	<b>-</b>	<b>-</b>	<b>-</b>	<b>-</b>	<b>-</b>	<b>-</b>

### 5.5.8. ESPARCETA.

	Superficie				Total Ha.	Datos de la superficie cosechada						
	Cosechada		Pastada Solamente			Rendimiento Verde		Producción en verde Tm	Destino de la producción en verde (Tm)			
	Secano Ha	Regadío Ha	Secano Ha	Regadío Ha		Secano Kg/Ha	Regadío Kg/Ha		Consumo en verde	Para heno	Para ensilado	Para deshidrat
Almería	-	-	-	-	-	-	-	-	-	-	-	-
Cádiz	-	-	-	-	-	-	-	-	-	-	-	-
Córdoba	-	30	-	-	30	-	15.000	450	450	-	-	-
Granada	-	-	-	-	-	-	-	-	-	-	-	-
Huelva	-	-	-	-	-	-	-	-	-	-	-	-
Jaén	-	1	-	-	1	-	14.000	14	14	-	-	-
Málaga	-	-	-	-	-	-	-	-	-	-	-	-
Sevilla	14	-	-	-	14	15.750	-	221	-	-	221	-
<b>Andalucía</b>	<b>14</b>	<b>31</b>	<b>-</b>	<b>-</b>	<b>45</b>	<b>15.750</b>	<b>14.968</b>	<b>685</b>	<b>464</b>	<b>-</b>	<b>221</b>	<b>-</b>

## 5.5.8.1 ZULLA.

	Superficie				Total Ha.	Datos de la superficie cosechada						
	Cosechada		Pastada Solamente			Rendimiento Verde		Producción en verde Tm	Destino de la producción en verde (Tm)			
	Secano Ha	Regadío Ha	Secano Ha	Regadío Ha		Secano Kg/Ha	Regadío Kg/Ha		Consumo en verde	Para heno	Para ensilado	Para deshidrat
Almería	-	-	-	-	-	-	-	-	-	-	-	-
Cádiz	-	-	11	-	11	-	-	-	-	-	-	-
Córdoba	-	-	-	-	-	-	-	-	-	-	-	-
Granada	-	-	-	-	-	-	-	-	-	-	-	-
Huelva	-	-	-	-	-	-	-	-	-	-	-	-
Jaén	-	5	-	-	5	-	13.000	65	59	1	5	-
Málaga	-	-	-	-	-	-	-	-	-	-	-	-
Sevilla	-	-	-	-	-	-	-	-	-	-	-	-
<b>Andalucía</b>	<b>-</b>	<b>5</b>	<b>11</b>	<b>-</b>	<b>16</b>	<b>-</b>	<b>13.000</b>	<b>65</b>	<b>59</b>	<b>1</b>	<b>5</b>	<b>-</b>

## 5.5.9. VEZA PARA FORRAJE

	Superficie				Total Ha.	Datos de la superficie cosechada						
	Cosechada		Pastada Solamente			Rendimiento Verde		Producción en verde Tm	Destino de la producción en verde (Tm)			
	Secano Ha	Regadío Ha	Secano Ha	Regadío Ha		Secano Kg/Ha	Regadío Kg/Ha		Consumo en verde	Para heno	Para ensilado	Para deshidrat
Almería	5	25	-	-	30	3.000	48.000	1.215	-	1.215	-	-
Cádiz	50	65	-	-	115	28.000	38.000	3.870	675	2.130	1.065	-
Córdoba	335	116	-	-	451	15.000	30.000	8.505	-	8.505	-	-
Granada	1.700	800	-	-	2.500	13.000	38.000	52.500	13.125	39.375	-	-
Huelva	839	10	-	-	849	12.000	25.000	10.318	1.806	8.512	-	-
Jaén	289	48	-	-	337	8.700	21.200	3.532	2.405	942	185	-
Málaga	3.140	206	-	-	3.346	5.000	20.000	19.820	-	19.820	-	-
Sevilla	1.925	103	-	-	2.028	8.500	18.500	18.268	-	18.268	-	-
<b>Andalucía</b>	<b>8.283</b>	<b>1.373</b>	<b>-</b>	<b>-</b>	<b>9.656</b>	<b>8.836</b>	<b>32.661</b>	<b>118.028</b>	<b>18.011</b>	<b>98.767</b>	<b>1.250</b>	<b>-</b>

### 5.5.10. HABAS, GUISANTES, ALTRAMUCES, ALHOLVA, ALGARROBAS Y OTROS.

	Superficie				Total Ha.	Datos de la superficie cosechada						
	Cosechada		Pastada Solamente			Rendimiento Verde		Producción en verde Tm	Destino de la producción en verde (Tm)			
	Secano Ha	Regadío Ha	Secano Ha	Regadío Ha		Secano Kg/Ha	Regadío Kg/Ha		Consumo en verde	Para heno	Para ensilado	Para deshidrat
Almería	-	-	-	-	-	-	-	-	-	-	-	-
Cádiz	69	-	-	-	69	25.000	-	1.725	351	-	1.374	-
Córdoba	171	42	-	-	213	10.000	20.000	2.550	-	2.550	-	-
Granada	-	-	-	-	-	-	-	-	-	-	-	-
Huelva	856	-	-	-	856	9.000	-	7.704	6.654	1.050	-	-
Jaén	10	2	-	-	12	6.200	14.000	90	90	-	-	-
Málaga	350	57	-	-	407	6.000	22.000	3.354	-	-	3.354	-
Sevilla	141	61	-	-	202	7.750	14.500	1.977	1.977	-	-	-
<b>Andalucía</b>	<b>1.597</b>	<b>162</b>	<b>-</b>	<b>-</b>	<b>1.759</b>	<b>9.013</b>	<b>18.559</b>	<b>17.400</b>	<b>9.072</b>	<b>3.600</b>	<b>4.728</b>	<b>-</b>

### 5.5.11. NABO FORRAJERO.

	Superficie				Total Ha.	Datos de la superficie cosechada						
	Cosechada		Pastada Solamente			Rendimiento Verde		Producción en verde Tm	Destino de la producción en verde (Tm)			
	Secano Ha	Regadío Ha	Secano Ha	Regadío Ha		Secano Kg/Ha	Regadío Kg/Ha		Consumo en verde	Para heno	Para ensilado	Para deshidrat
Almería	-	-	-	-	-	-	-	-	-	-	-	-
Cádiz	-	-	-	-	-	-	-	-	-	-	-	-
Córdoba	19	41	-	-	60	10.000	20.000	1.010	1.010	-	-	-
Granada	-	10	-	-	10	-	25.000	250	250	-	-	-
Huelva	1	3	-	-	4	11.000	35.000	116	116	-	-	-
Jaén	2	-	-	-	2	7.500	-	15	15	-	-	-
Málaga	-	-	-	-	-	-	-	-	-	-	-	-
Sevilla	-	-	-	-	-	-	-	-	-	-	-	-
<b>Andalucía</b>	<b>22</b>	<b>54</b>	<b>-</b>	<b>-</b>	<b>76</b>	<b>9.818</b>	<b>21.759</b>	<b>1.391</b>	<b>1.391</b>	<b>-</b>	<b>-</b>	<b>-</b>

## 5.5.12. REMOLACHA FORRAJERA.

	Superficie				Total Ha.	Datos de la superficie cosechada							
	Cosechada		Pastada Solamente			Rendimiento Verde		Producción en verde Tm	Destino de la producción en verde (Tm)				
	Secano Ha	Regadío Ha	Secano Ha	Regadío Ha		Secano Kg/Ha	Regadío Kg/Ha		Consumo en verde	Para heno	Para ensilado	Para deshidrat	
Almería	-	-	-	-	-	-	-	-	-	-	-	-	-
Cádiz	-	-	-	-	-	-	-	-	-	-	-	-	-
Córdoba	43	20	-	-	63	20.000	45.000	1.760	1.760	-	-	-	-
Granada	-	10	-	-	10	-	32.250	323	323	-	-	-	-
Huelva	-	5	-	-	5	-	55.000	275	275	-	0	-	-
Jaén	-	18	-	-	18	-	23.000	414	375	-	39	-	-
Málaga	-	-	-	-	-	-	-	-	-	-	-	-	-
Sevilla	-	-	-	-	-	-	-	-	-	-	-	-	-
<b>Andalucía</b>	<b>43</b>	<b>53</b>	<b>-</b>	<b>-</b>	<b>96</b>	<b>20.000</b>	<b>36.066</b>	<b>2.772</b>	<b>2.733</b>		<b>39</b>		<b>-</b>

## 5.5.13. ZANAHORIA FORRAJERA.

	Superficie				Total Ha.	Datos de la superficie cosechada							
	Cosechada		Pastada Solamente			Rendimiento Verde		Producción en verde Tm	Destino de la producción en verde (Tm)				
	Secano Ha	Regadío Ha	Secano Ha	Regadío Ha		Secano Kg/Ha	Regadío Kg/Ha		Consumo en verde	Para heno	Para ensilado	Para deshidrat	
Almería	-	-	-	-	-	-	-	-	-	-	-	-	-
Cádiz	-	-	-	-	-	-	-	-	-	-	-	-	-
Córdoba	-	3	-	-	3	-	25.000	75	75	-	-	-	-
Granada	-	-	-	-	-	-	-	-	-	-	-	-	-
Huelva	-	-	-	-	-	-	-	-	-	-	-	-	-
Jaén	-	-	-	-	-	-	-	-	-	-	-	-	-
Málaga	-	-	-	-	-	-	-	-	-	-	-	-	-
Sevilla	-	-	-	-	-	-	-	-	-	-	-	-	-
<b>Andalucía</b>	<b>-</b>	<b>3</b>	<b>-</b>	<b>-</b>	<b>3</b>		<b>25.000</b>	<b>75</b>	<b>75</b>		<b>-</b>		<b>-</b>

### 5.5.14. PATACA, CHIRIVIA Y OTROS

	Superficie				Total Ha.	Datos de la superficie cosechada							
	Cosechada		Pastada Solamente			Rendimiento Verde		Producción en verde Tm	Destino de la producción en verde (Tm)				
	Secano Ha	Regadío Ha	Secano Ha	Regadío Ha		Secano Kg/Ha	Regadío Kg/Ha		Consumo en verde	Para heno	Para ensilado	Para deshidrat	
Almería	-	-	-	-	-	-	-	-	-	-	-	-	-
Cádiz	-	-	-	-	-	-	-	-	-	-	-	-	-
Córdoba	-	-	-	-	-	-	-	-	-	-	-	-	-
Granada	-	-	-	-	-	-	-	-	-	-	-	-	-
Huelva	-	-	-	-	-	-	-	-	-	-	-	-	-
Jaén	-	1	-	-	1	-	15.000	15	15	-	-	-	-
Málaga	-	-	-	-	-	-	-	-	-	-	-	-	-
Sevilla	320	-	-	-	320	12.000	-	3.840	3.840	-	-	-	-
<b>Andalucía</b>	<b>320</b>	<b>1</b>	<b>-</b>	<b>-</b>	<b>321</b>	<b>12.000</b>	<b>15.000</b>	<b>3.855</b>	<b>3.855</b>	<b>-</b>	<b>-</b>	<b>-</b>	<b>-</b>

### 5.5.15. PRADERAS POLIFITAS

	Superficie				Total Ha.	Datos de la superficie cosechada							
	Cosechada		Pastada Solamente			Rendimiento Verde		Producción en verde Tm	Destino de la producción en verde (Tm)				
	Secano Ha	Regadío Ha	Secano Ha	Regadío Ha		Secano Kg/Ha	Regadío Kg/Ha		Consumo en verde	Para heno	Para ensilado	Para deshidrat	
Almería	-	-	-	-	-	-	-	-	-	-	-	-	-
Cádiz	-	-	-	37	37	-	-	-	-	-	-	-	-
Córdoba	-	-	-	144	144	-	-	-	-	-	-	-	-
Granada	-	-	-	30	30	-	-	-	-	-	-	-	-
Huelva	-	-	-	-	-	-	-	-	-	-	-	-	-
Jaén	-	2	77	-	79	-	30.500	61	61	-	-	-	-
Málaga	-	-	-	-	-	-	-	-	-	-	-	-	-
Sevilla	-	-	3.125	236	3.361	-	-	-	-	-	-	-	-
<b>Andalucía</b>	<b>-</b>	<b>2</b>	<b>3.202</b>	<b>447</b>	<b>3.651</b>	<b>-</b>	<b>-</b>	<b>61</b>	<b>61</b>	<b>-</b>	<b>-</b>	<b>-</b>	<b>-</b>

## 5.5.16. COL FORRAJERA.

	Superficie				Total Ha.	Datos de la superficie cosechada						
	Cosechada		Pastada Solamente			Rendimiento Verde		Producción en verde Tm	Destino de la producción en verde (Tm)			
	Secano Ha	Regadío Ha	Secano Ha	Regadío Ha		Secano Kg/Ha	Regadío Kg/Ha		Consumo en verde	Para heno	Para ensilado	Para deshidrat
Almería	-	-	-	-	-	-	-	-	-	-	-	-
Cádiz	-	-	-	-	-	-	-	-	-	-	-	-
Córdoba	30	20	-	-	50	15.000	30.000	1.050	1.050	-	-	-
Granada	-	-	-	-	-	-	-	-	-	-	-	-
Huelva	7	32	-	-	39	12.000	25.000	884	884	-	-	-
Jaén	-	2	-	-	2	-	25.000	50	50	-	-	-
Málaga	-	-	-	-	-	-	-	-	-	-	-	-
Sevilla	-	-	-	-	-	-	-	-	-	-	-	-
<b>Andalucía</b>	<b>37</b>	<b>54</b>	<b>-</b>	<b>-</b>	<b>91</b>	<b>14.432</b>	<b>26.852</b>	<b>1.984</b>	<b>1.984</b>	<b>-</b>	<b>-</b>	<b>-</b>

## 5.5.17. CALABAZA FORRAJERA

	Superficie				Total Ha.	Datos de la superficie cosechada						
	Cosechada		Pastada Solamente			Rendimiento Verde		Producción en verde Tm	Destino de la producción en verde (Tm)			
	Secano Ha	Regadío Ha	Secano Ha	Regadío Ha		Secano Kg/Ha	Regadío Kg/Ha		Consumo en verde	Para heno	Para ensilado	Para deshidrat
Almería	-	-	-	-	-	-	-	-	-	-	-	-
Cádiz	-	-	-	-	-	-	-	-	-	-	-	-
Córdoba	-	13	-	-	13	-	25.000	325	325	-	-	-
Granada	-	-	-	-	-	-	-	-	-	-	-	-
Huelva	3	22	-	-	25	11.000	27.000	627	627	-	-	-
Jaén	-	2	-	-	2	-	21.000	42	42	-	-	-
Málaga	-	-	-	-	-	-	-	-	-	-	-	-
Sevilla	-	-	-	-	-	-	-	-	-	-	-	-
<b>Andalucía</b>	<b>3</b>	<b>37</b>	<b>-</b>	<b>-</b>	<b>40</b>	<b>11.000</b>	<b>25.973</b>	<b>994</b>	<b>994</b>	<b>-</b>	<b>-</b>	<b>-</b>

### 5.5.18. CARDO Y OTROS FORRAJES VARIOS.

	Superficie					Datos de la superficie cosechada						
	Cosechada		Pastada Solamente		Total Ha.	Rendimiento Verde		Producción en verde Tm	Destino de la producción en verde (Tm)			
	Secano Ha	Regadío Ha	Secano Ha	Regadío Ha		Secano Kg/Ha	Regadío Kg/Ha		Consumo en verde	Para heno	Para ensilado	Para deshidrat
Almería	-	-	-	-	-	-	-	-	-	-	-	-
Cádiz	-	130	-	-	130	-	36.000	4.680	4.680	-	-	-
Córdoba	154	96	-	-	250	10.000	20.000	3.460	3.460	-	-	-
Granada	-	-	-	-	-	-	-	-	-	-	-	-
Huelva	40	-	-	-	40	9.000	-	360	360	-	-	-
Jaén	162	-	-	-	162	5.000	-	810	810	-	-	-
Málaga	-	-	-	-	-	-	-	-	-	-	-	-
Sevilla	13.416	177	-	-	13.593	6.500	14.500	89.771	89.771	-	-	-
<b>Andalucía</b>	<b>13.772</b>	<b>403</b>	<b>-</b>	<b>-</b>	<b>14.175</b>	<b>6.529</b>	<b>22.746</b>	<b>99.081</b>	<b>99.081</b>	<b>-</b>	<b>-</b>	<b>-</b>

### 5.5.19. TOTAL CULTIVOS FORRAJEROS.

	Superficie					Datos de la superficie cosechada						
	Cosechada		Pastada Solamente		Total Ha.	Rendimiento Verde		Producción en verde Tm	Destino de la producción en verde (Tm)			
	Secano Ha	Regadío Ha	Secano Ha	Regadío Ha		Secano Kg/Ha	Regadío Kg/Ha		Consumo en verde	Para heno	Para ensilado	Para deshidrat
Almería	5	290	-	-	295	-	-	12.375	10.160	2.215	-	-
Cádiz	20.812	2.010	148	70	23.040	-	-	191.960	93.612	91.385	6.959	-
Córdoba	7.499	2.653	15	227	10.394	-	-	227.052	149.965	60.848	16.240	-
Granada	5.285	5.780	-	30	11.095	-	-	360.663	89.379	192.634	29.900	48.750
Huelva	5.070	453	404	10	5.937	-	-	91.675	56.886	33.474	1.315	-
Jaén	966	725	77	-	1.768	-	-	41.315	21.121	8.000	362	11.832
Málaga	18.790	1.622	-	-	20.412	-	-	128.124	49.436	54.859	23.829	-
Sevilla	62.820	1.760	3.861	668	69.109	-	-	597.344	379.740	158.640	52.389	6.576
<b>Andalucía</b>	<b>121.247</b>	<b>15.293</b>	<b>4.505</b>	<b>1.005</b>	<b>142.050</b>	<b>-</b>	<b>-</b>	<b>1.650.507</b>	<b>850.299</b>	<b>602.055</b>	<b>130.994</b>	<b>67.158</b>

## 5.5.20. SUPERFICIE COSECHADA QUE TAMBIÉN SE PASTA.

Provincia	Superficie				Total Ha.
	Cosechada		Pastada Solamente		
	Secano Ha	Regadío Ha	Secano Ha	Regadío Ha	
Almería	-	-	-	-	-
Cádiz	-	-	-	-	-
Córdoba	7.514	1.765	-	-	9.279
Granada	5.285	840	-	-	6.125
Huelva	3.000	270	-	-	3.270
Jaén	966	274	-	-	1.240
Málaga	-	-	-	-	-
Sevilla	-	-	-	-	-
<b>Andalucía</b>	<b>16.765</b>	<b>3.149</b>	<b>-</b>	<b>-</b>	<b>19.914</b>

## 5.5.21. RASTROJERAS PASTADAS.

Provincia	Superficie			Total Ha	Producción	
	Cosechada		Pastada solamente Ha		Heno Tm	Peso vivo mantenido pastando durante el año Tm
	Secano Ha	Regadío Ha				
Almería	-	-	-	-	-	-
Cádiz	-	-	203.000	203.000	-	5.100
Córdoba	-	-	95.086	95.086	-	1.902
Granada	-	-	102.336	102.336	-	1.270
Huelva	-	-	16.080	16.080	-	119
Jaén	-	-	55.579	55.579	-	365
Málaga	-	-	61.517	61.517	-	369
Sevilla	-	-	46.229	46.229	-	925
<b>Andalucía</b>	<b>-</b>	<b>-</b>	<b>579.827</b>	<b>579.827</b>	<b>-</b>	<b>10.050</b>



### 5.5.22. BARBECHOS PASTADOS.

Provincia	Superficie			Total Ha	Producción	
	Cosechada		Pastada solamente Ha		Heno Tm	Peso vivo mantenido pastando durante el año Tm
	Secano Ha	Regadío Ha				
Almería	-	-	-	-	-	-
Cádiz	-	-	45.000	45.000	-	1.800
Córdoba	-	-	52.834	52.834	-	396
Granada	-	-	126.458	126.458	-	1.130
Huelva	-	-	66.115	66.115	-	158
Jaén	-	-	19.744	19.744	-	1.278
Málaga	-	-	38.861	38.861	-	389
Sevilla	-	-	7.363	7.363	-	221
<b>Andalucía</b>	-	-	<b>356.375</b>	<b>356.375</b>	-	<b>5.372</b>

### 5.5.23. RAMONEO, PAMPANERA Y OTROS.

Provincia	Superficie			Total Ha	Producción	
	Cosechada		Pastada solamente Ha		Heno Tm	Peso vivo mantenido pastando durante el año Tm
	Secano Ha	Regadío Ha				
Almería	-	-	-	-	-	-
Cádiz	-	-	-	-	-	6.900
Córdoba	-	-	-	-	-	-
Granada	-	-	-	-	-	-
Huelva	-	-	-	-	-	30
Jaén	-	-	-	-	-	320
Málaga	-	-	-	-	-	-
Sevilla	-	-	-	-	-	-
<b>Andalucía</b>	-	-	-	-	-	<b>7.250</b>

## 5.5.24. APROVECHAMIENTO, PRADOS NATURALES.

Provincia	Superficie			Total Ha	Producción	
	Cosechada		Pastada solamente Ha		Heno Tm	Peso vivo mantenido pastando durante el año Tm
	Secano Ha	Regadío Ha				
Almería	-	-	-	-	-	-
Cádiz	-	-	-	-	-	-
Córdoba	-	-	1.494	1.494	-	-
Granada	-	-	5.600	5.600	-	315
Huelva	-	-	779	779	-	323
Jaén	-	-	13.274	13.274	-	796
Málaga	-	-	-	-	-	-
Sevilla	-	-	16.522	16.522	-	800
<b>Andalucía</b>	-	-	<b>37.669</b>	<b>37.669</b>	-	<b>2.234</b>

## 5.5.25. PASTIZALES.

Provincia	Superficie			Total Ha	Producción	
	Cosechada		Pastada solamente Ha		Heno Tm	Peso vivo mantenido pastando durante el año Tm
	Secano Ha	Regadío Ha				
Almería	-	-	-	-	-	-
Cádiz	-	-	101.426	101.426	-	16.248
Córdoba	-	-	124.799	124.799	-	4.992
Granada	-	-	155.000	155.000	-	2.386
Huelva	-	-	87.948	87.948	-	1.688
Jaén	-	-	144.368	144.368	-	4.929
Málaga	-	-	-	-	-	-
Sevilla	-	-	69.397	69.397	-	1.200
<b>Andalucía</b>	-	-	<b>682.938</b>	<b>682.938</b>	-	<b>31.443</b>

### 5.5.26. MONTE ABIERTO (ARBOLADO CON PASTOS).

Provincia	Superficie			Total Ha	Producción	
	Cosechada		Pastada solamente Ha		Heno Tm	Peso vivo mantenido pastando durante el año Tm
	Secano Ha	Regadío Ha				
Almería	-	-	-	-	-	-
Cádiz	-	-	118.000	118.000	-	14.833
Córdoba	-	-	278.409	278.409	-	11.136
Granada	-	-	33.000	33.000	-	339
Huelva	-	-	187.622	187.622	-	1.257
Jaén	-	-	71.566	71.566	-	4.382
Málaga	-	-	49.973	49.973	-	949
Sevilla	-	-	131.016	131.016	-	14.000
<b>Andalucía</b>	-	-	<b>869.586</b>	<b>869.586</b>	-	<b>46.896</b>

### 5.5.27. MONTE LEÑOSO (MONTE BAJO Y MATORRAL)

Provincia	Superficie			Total Ha	Producción	
	Cosechada		Pastada solamente Ha		Heno Tm	Peso vivo mantenido pastando durante el año Tm
	Secano Ha	Regadío Ha				
Almería	-	-	-	-	-	-
Cádiz	-	-	76.500	76.500	-	3.842
Córdoba	-	-	75.450	75.450	-	377
Granada	-	-	52.500	52.500	-	247
Huelva	-	-	90.866	90.866	-	886
Jaén	-	-	125.590	125.590	-	1.101
Málaga	-	-	64.676	64.676	-	517
Sevilla	-	-	66.830	66.830	-	400
<b>Andalucía</b>	-	-	<b>552.412</b>	<b>552.412</b>	-	<b>7.370</b>

## 5.5.28. ERIAL A PASTOS.

Provincia	Superficie			Total Ha	Producción	
	Cosechada		Pastada solamente Ha		Heno Tm	Peso vivo mantenido pastando durante el año Tm
	Secano Ha	Regadío Ha				
Almería	-	-	-	-	-	-
Cádiz	-	-	20.500	20.500	-	513
Córdoba	-	-	20.385	20.385	-	102
Granada	-	-	69.300	69.300	-	140
Huelva	-	-	52.556	52.556	-	79
Jaén	-	-	48.227	48.227	-	730
Málaga	-	-	98.209	98.209	-	982
Sevilla	-	-	41.472	41.472	-	400
<b>Andalucía</b>	-	-	<b>350.649</b>	<b>350.649</b>	-	<b>2.946</b>

## 5.5.29. TOTAL APROVECHAMIENTO.

Provincia	Superficie			Total Ha	Producción	
	Cosechada		Pastada solamente Ha		Heno Tm	Peso vivo mantenido pastando durante el año Tm
	Secano Ha	Regadío Ha				
Almería	-	-	-	-	-	-
Cádiz	-	-	564.426	564.426	-	49.236
Córdoba	-	-	648.457	648.457	-	18.905
Granada	-	-	544.194	544.194	-	5.827
Huelva	-	-	501.966	501.966	-	4.540
Jaén	-	-	478.348	478.348	-	13.901
Málaga	-	-	313.236	313.236	-	3.206
Sevilla	-	-	378.829	378.829	-	17.946
<b>Andalucía</b>	-	-	<b>3.429.456</b>	<b>3.429.456</b>	-	<b>113.561</b>

## 5.6. HORTALIZAS

### 5.6.1. COL REPOLLO DE HOJAS LISAS

Provincia	Superficie (Ha)			Rendimiento			Producción (Tm)	Destino de la producción en explotaciones productoras (Tm)				
	Secano	Regadío		Total	Secano Kg/Ha	Regadío		Res. cons. propio		Vtas. fuera explot.		
		Al aire libre	Protegido			Aire libre Kg/Ha	Protegido Kg/Ha	Aliment. animal	Aliment. humana	Consumo en fresco	Para transf.	
Almería	-	20	-	20	-	-	-	400	-	-	-	-
Cádiz	-	266	-	266	-	-	-	11572	-	-	-	-
Córdoba	3	62	-	65	-	-	-	1596	-	-	-	-
Granada	-	140	-	140	-	-	-	4271	-	-	-	-
Huelva	33	37	-	70	-	-	-	1366	-	-	-	-
Jaén	1	50	-	51	-	-	-	792	-	-	-	-
Málaga	-	214	-	214	-	-	-	8560	-	-	-	-
Sevilla	-	86	-	86	-	-	-	2368	-	-	-	-
<b>Andalucía</b>	<b>37</b>	<b>875</b>	<b>-</b>	<b>912</b>	<b>-</b>	<b>-</b>	<b>-</b>	<b>30.925</b>	<b>-</b>	<b>-</b>	<b>-</b>	<b>-</b>

### 5.6.2. COL REPOLLO DE HOJAS RIZADAS O DE MILÁN

Provincia	Superficie (Ha)			Rendimiento			Producción (Tm)	Destino de la producción en explotaciones productoras (Tm)				
	Secano	Regadío		Total	Secano Kg/Ha	Regadío		Res. cons. propio		Vtas. fuera explot.		
		Al aire libre	Protegido			Aire libre Kg/Ha	Protegido Kg/Ha	Aliment. animal	Aliment. humana	Consumo en fresco	Para transf.	
Almería	-	-	-	-	-	-	-	-	-	-	-	-
Cádiz	-	19	-	19	-	-	-	827	-	-	-	-
Córdoba	-	18	-	18	-	-	-	437	-	-	-	-
Granada	-	70	-	70	-	-	-	2.136	-	-	-	-
Huelva	-	-	-	-	-	-	-	-	-	-	-	-
Jaén	-	-	-	-	-	-	-	-	-	-	-	-
Málaga	-	-	-	-	-	-	-	-	-	-	-	-
Sevilla	-	-	-	-	-	-	-	-	-	-	-	-
<b>Andalucía</b>	<b>-</b>	<b>107</b>	<b>-</b>	<b>107</b>	<b>-</b>	<b>-</b>	<b>-</b>	<b>3.400</b>	<b>-</b>	<b>-</b>	<b>-</b>	<b>-</b>

## 5.6.3. COL DE BRUSELAS.

Provincia	Superficie (Ha)			Rendimiento			Producción (Tm)	Destino de la producción en explotaciones productoras (Tm)				
	Secano	Regadío		Total	Secano Kg/Ha	Regadío		Res. cons. propio		Vtas. fuera explot.		
		Al aire libre	Protegido			Aire libre Kg/Ha	Protegido Kg/Ha	Aliment. animal	Aliment. humana	Consumo en fresco	Para transf.	
Almería	-	-	-	-	-	-	-	-	-	-	-	-
Cádiz	-	-	-	-	-	-	-	-	-	-	-	-
Córdoba	-	6	-	6	-	-	153	-	-	-	-	-
Granada	-	-	-	-	-	-	-	-	-	-	-	-
Huelva	-	-	-	-	-	-	-	-	-	-	-	-
Jaén	-	-	-	-	-	-	-	-	-	-	-	-
Málaga	-	-	-	-	-	-	-	-	-	-	-	-
Sevilla	-	-	-	-	-	-	-	-	-	-	-	-
<b>Andalucía</b>	<b>-</b>	<b>6</b>	<b>-</b>	<b>6</b>	<b>-</b>	<b>-</b>	<b>153</b>	<b>-</b>	<b>-</b>	<b>-</b>	<b>-</b>	<b>-</b>

## 5.6.4. OTRAS COLES.

Provincia	Superficie (Ha)			Rendimiento			Producción (Tm)	Destino de la producción en explotaciones productoras (Tm)				
	Secano	Regadío		Total	Secano Kg/Ha	Regadío		Res. cons. propio		Vtas. fuera explot.		
		Al aire libre	Protegido			Aire libre Kg/Ha	Protegido Kg/Ha	Aliment. animal	Aliment. humana	Consumo en fresco	Para transf.	
Almería	-	250	150	400	-	-	9.500	-	-	-	-	-
Cádiz	-	15	-	15	-	-	651	-	-	-	-	-
Córdoba	-	-	-	-	-	-	-	-	-	-	-	-
Granada	-	145	-	145	-	-	4.424	-	-	-	-	-
Huelva	-	-	-	-	-	-	-	-	-	-	-	-
Jaén	-	-	-	-	-	-	-	-	-	-	-	-
Málaga	-	-	-	-	-	-	-	-	-	-	-	-
Sevilla	5	10	-	15	-	-	356	-	-	-	-	-
<b>Andalucía</b>	<b>5</b>	<b>420</b>	<b>150</b>	<b>575</b>	<b>-</b>	<b>-</b>	<b>14.931</b>	<b>-</b>	<b>-</b>	<b>-</b>	<b>-</b>	<b>-</b>

### 5.6.5. COL. RESUMEN GENERAL.

Provincia	Superficie (Ha)			Total	Rendimiento			Producción (Tm)	Destino de la producción en explotaciones productoras (Tm)				
	Secano	Regadío			Secano	Regadío			Tm	Res. cons. propio		Vtas. fuera explot.	
		Al aire libre	Protegido			Kg/Ha	Aire libre Kg/Ha			Protegido Kg/Ha	Aliment. animal	Aliment. humana	Consumo en fresco
Almería	-	270	150	420	-	20.000	30.000	9.900	475	25	9.355	45	
Cádiz	-	300	-	300	-	43.500	-	13.050	415	1.348	11.287	-	
Córdoba	3	86	-	89	12.000	25.000	-	2.186	109	55	2.022	-	
Granada	-	355	-	355	-	30.510	-	10.831	-	433	10.398	-	
Huelva	33	37	-	70	10.000	28.000	-	1.366	180	70	1.116	-	
Jaén	1	50	-	51	7.100	15.700	-	792	24	143	625	-	
Málaga	-	214	-	214	-	40.000	-	8.560	260	500	7.800	-	
Sevilla	5	96	-	101	7.250	27.993	-	2.724	-	-	2.724	-	
<b>Andalucía</b>	<b>42</b>	<b>1.408</b>	<b>150</b>	<b>1.600</b>	<b>9.746</b>	<b>31.605</b>	<b>30.000</b>	<b>49.409</b>	<b>1.463</b>	<b>2.574</b>	<b>45.327</b>	<b>45</b>	

### 5.6.6. BERZA.

Provincia	Superficie (Ha)			Total	Rendimiento			Producción (Tm)	Destino de la producción en explotaciones productoras (Tm)				
	Secano	Regadío			Secano	Regadío			Tm	Res. cons. propio		Vtas. fuera explot.	
		Al aire libre	Protegido			Kg/Ha	Aire libre Kg/Ha			Protegido Kg/Ha	Aliment. animal	Aliment. humana	Consumo en fresco
Almería	-	2	-	2	-	20.000	-	40	4	15	21	-	
Cádiz	-	4	-	4	-	22.000	-	88	-	50	38	-	
Córdoba	2	1	-	3	10.000	20.000	-	40	2	1	37	-	
Granada	-	-	-	-	-	-	-	-	-	-	-	-	
Huelva	-	3	-	3	-	13.000	-	39	7	8	24	-	
Jaén	-	62	-	62	-	19.000	-	1.178	47	35	1.096	-	
Málaga	-	-	-	-	-	-	-	-	-	-	-	-	
Sevilla	-	24	-	24	-	20.500	-	492	-	-	492	-	
<b>Andalucía</b>	<b>2</b>	<b>96</b>	<b>-</b>	<b>98</b>	<b>10.000</b>	<b>19.344</b>	<b>-</b>	<b>1.877</b>	<b>60</b>	<b>109</b>	<b>1.708</b>	<b>-</b>	

## 5.6.7. ESPÁRRAGO.

Provincia	Superficie (Ha)			Total	Rendimiento			Producción (Tm)	Destino de la producción en explotaciones productoras (Tm)				
	Secano	Regadío			Secano	Regadío			Tm	Res. cons. propio		Vtas. fuera explot.	
		Al aire libre	Protegido			Kg/Ha	Aire libre Kg/Ha			Protegido Kg/Ha	Aliment. animal	Aliment. humana	Consumo en fresco
Almería	-	20	-	20	-	8.000	-	160	-	2	155	3	
Cádiz	72	510	-	582	3.100	5.500	-	3.028	-	199	2.468	361	
Córdoba	57	842	-	899	2.500	3.500	-	3.090	-	77	3.013	-	
Granada	-	3.000	-	3.000	-	5.000	-	15.000	-	150	11.850	3.000	
Huelva	1	49	-	50	3.000	4.500	-	224	-	-	224	-	
Jaén	8	1.332	-	1.340	2.500	5.600	-	7.479	37	187	7.255	-	
Málaga	114	185	-	299	3.000	6.000	-	1.452	-	52	1.400	-	
Sevilla	40	994	-	1.034	1.594	4.325	-	4.363	-	-	3.193	1.170	
<b>Andalucía</b>	<b>292</b>	<b>6.932</b>	<b>-</b>	<b>7.224</b>	<b>2.721</b>	<b>4.905</b>	<b>-</b>	<b>34.795</b>	<b>37</b>	<b>667</b>	<b>29.558</b>	<b>4.534</b>	

## 5.6.8. APIO.

Provincia	Superficie (Ha)			Total	Rendimiento			Producción (Tm)	Destino de la producción en explotaciones productoras (Tm)				
	Secano	Regadío			Secano	Regadío			Tm	Res. cons. propio		Vtas. fuera explot.	
		Al aire libre	Protegido			Kg/Ha	Aire libre Kg/Ha			Protegido Kg/Ha	Aliment. animal	Aliment. humana	Consumo en fresco
Almería	-	40	-	40	-	25.000	-	1.000	1	20	979	-	
Cádiz	-	161	-	161	-	25.000	-	4.025	-	1.023	3.002	-	
Córdoba	1	11	-	12	10.000	25.000	-	285	14	7	264	-	
Granada	-	20	-	20	-	13.400	-	268	-	27	241	-	
Huelva	-	5	-	5	-	20.000	-	100	-	20	80	-	
Jaén	-	10	-	10	-	17.500	-	175	5	26	144	-	
Málaga	-	22	-	22	-	22.000	-	484	-	24	460	-	
Sevilla	-	-	-	-	-	-	-	-	-	-	-	-	
<b>Andalucía</b>	<b>1</b>	<b>269</b>	<b>-</b>	<b>270</b>	<b>10.000</b>	<b>23.520</b>	<b>-</b>	<b>6.337</b>	<b>20</b>	<b>1.147</b>	<b>5.170</b>	<b>-</b>	



### 5.6.9. LECHUGA ROMANA.

Provincia	Superficie (Ha)			Total	Rendimiento			Producción (Tm)	Destino de la producción en explotaciones productoras (Tm)				
	Secano	Regadío			Secano	Regadío			Tm	Res. cons. propio		Vtas. fuera explot.	
		Al aire libre	Protegido			Kg/Ha	Aire libre Kg/Ha			Protegido Kg/Ha	Aliment. animal	Aliment. humana	Consumo en fresco
Almería	-	63	-	63	-	-	-	1.757	-	-	-	-	
Cádiz	-	460	-	460	-	-	-	20.700	-	-	-	-	
Córdoba	5	315	-	320	-	-	-	7.908	-	-	-	-	
Granada	-	660	-	660	-	-	-	14.256	-	-	-	-	
Huelva	8	60	-	68	-	-	-	1.496	-	-	-	-	
Jaén	3	282	-	285	-	-	-	5.279	-	-	-	-	
Málaga	-	570	-	570	-	-	-	18.240	-	-	-	-	
Sevilla	25	161	-	186	-	-	-	6.591	-	-	-	-	
<b>Andalucía</b>	<b>41</b>	<b>2.571</b>	<b>-</b>	<b>2.612</b>	<b>-</b>	<b>-</b>	<b>-</b>	<b>76.227</b>	<b>-</b>	<b>-</b>	<b>-</b>	<b>-</b>	

### 5.6.10. LECHUGA ACOGOLLADA

Provincia	Superficie (Ha)			Total	Rendimiento			Producción (Tm)	Destino de la producción en explotaciones productoras (Tm)				
	Secano	Regadío			Secano	Regadío			Tm	Res. cons. propio		Vtas. fuera explot.	
		Al aire libre	Protegido			Kg/Ha	Aire libre Kg/Ha			Protegido Kg/Ha	Aliment. animal	Aliment. humana	Consumo en fresco
Almería	-	5.511	-	5.511	-	23.955	-	132.016	-	-	-	-	
Cádiz	-	100	-	100	-	45.000	-	4.500	-	-	-	-	
Córdoba	5	314	-	319	12.000	24.915	-	7.908	-	-	-	-	
Granada	-	2.650	-	2.650	-	-	-	57.240	-	-	-	-	
Huelva	-	10	-	10	-	-	-	216	-	-	-	-	
Jaén	-	-	-	-	-	-	-	-	-	-	-	-	
Málaga	-	165	-	165	-	-	-	5.280	-	-	-	-	
Sevilla	-	21	-	21	-	-	-	440	-	-	-	-	
<b>Andalucía</b>	<b>5</b>	<b>8.771</b>	<b>-</b>	<b>8.776</b>	<b>12.000</b>	<b>93.870</b>	<b>-</b>	<b>207.600</b>	<b>-</b>	<b>-</b>	<b>-</b>	<b>-</b>	

## 5.6.11. LECHUGA. RESUMEN GENERAL

Provincia	Superficie (Ha)			Rendimiento			Producción (Tm)	Destino de la producción en explotaciones productoras (Tm)				
	Secano	Regadío		Total	Secano Kg/Ha	Regadío		Res. cons. propio		Vtas. fuera explot.		
		Al aire libre	Protegido			Aire libre Kg/Ha	Protegido Kg/Ha	Aliment. animal	Aliment. humana	Consumo en fresco	Para transf.	
Almería	-	5.574	-	5.574	-	24.000	-	133.776	6.700	350	126.726	-
Cádiz	-	560	-	560	-	45.000	-	25.200	-	3.956	21.244	-
Córdoba	10	629	-	639	9.000	25.000	-	15.815	475	395	14.945	-
Granada	-	3.310	-	3.310	-	21.600	-	71.496	-	2.860	68.636	-
Huelva	8	70	-	78	7.500	23.600	-	1.712	-	50	1.662	-
Jaén	3	282	-	285	6.500	18.650	-	5.279	79	317	4.883	-
Málaga	-	735	-	735	-	32.000	-	23.520	420	1.100	22.000	-
Sevilla	25	182	-	207	6.750	37.706	-	7.031	-	-	7.031	-
<b>Andalucía</b>	<b>46</b>	<b>11.342</b>	<b>-</b>	<b>11.388</b>	<b>7.353</b>	<b>24.995</b>	<b>-</b>	<b>283.829</b>	<b>7.674</b>	<b>9.028</b>	<b>267.127</b>	<b>-</b>

## 5.6.12. ESCAROLA.

Provincia	Superficie (Ha)			Rendimiento			Producción (Tm)	Destino de la producción en explotaciones productoras (Tm)				
	Secano	Regadío		Total	Secano Kg/Ha	Regadío		Res. cons. propio		Vtas. fuera explot.		
		Al aire libre	Protegido			Aire libre Kg/Ha	Protegido Kg/Ha	Aliment. animal	Aliment. humana	Consumo en fresco	Para transf.	
Almería	-	5	-	5	-	20.000	-	100	1	4	95	-
Cádiz	-	15	-	15	-	25.000	-	375	-	50	325	-
Córdoba	2	53	-	55	10.000	20.000	-	1.080	54	27	999	-
Granada	-	25	-	25	-	27.300	-	683	-	7	676	-
Huelva	-	1	-	1	-	21.000	-	21	-	10	11	-
Jaén	-	44	-	44	-	16.500	-	726	7	29	690	-
Málaga	-	17	-	17	-	25.000	-	425	25	50	350	-
Sevilla	3	29	-	32	5.750	27.500	-	815	-	-	815	-
<b>Andalucía</b>	<b>5</b>	<b>189</b>	<b>-</b>	<b>194</b>	<b>7.450</b>	<b>22.153</b>	<b>-</b>	<b>4.224</b>	<b>87</b>	<b>177</b>	<b>3.961</b>	<b>-</b>

### 5.6.13. ESPINACA.

Provincia	Superficie (Ha)			Total	Rendimiento			Producción (Tm)	Destino de la producción en explotaciones productoras (Tm)				
	Secano	Regadío			Secano	Regadío			Tm	Res. cons. propio		Vtas. fuera explot.	
		Al aire libre	Protegido			Kg/Ha	Aire libre Kg/Ha			Protegido Kg/Ha	Aliment. animal	Aliment. humana	Consumo en fresco
Almería	-	9	-	9	-	15.000	-	135	1	2	132	-	
Cádiz	-	22	-	22	-	21.000	-	462	-	43	419	-	
Córdoba	8	117	-	125	7.500	20.000	-	2.400	120	60	2.220	-	
Granada	-	5	-	5	-	11.000	-	55	-	2	53	-	
Huelva	1	6	-	7	6.000	20.500	-	129	-	11	118	-	
Jaén	1	88	-	89	4.800	14.000	-	1.237	9	49	1.179	-	
Málaga	-	22	-	22	-	20.000	-	440	10	30	400	-	
Sevilla	-	9	-	9	-	17.500	-	158	-	-	158	-	
<b>Andalucía</b>	<b>10</b>	<b>278</b>	<b>-</b>	<b>288</b>	<b>7.080</b>	<b>17.786</b>	<b>-</b>	<b>5.015</b>	<b>140</b>	<b>197</b>	<b>4.679</b>	<b>-</b>	

### 5.6.14. ACELGA.

Provincia	Superficie (Ha)			Total	Rendimiento			Producción (Tm)	Destino de la producción en explotaciones productoras (Tm)				
	Secano	Regadío			Secano	Regadío			Tm	Res. cons. propio		Vtas. fuera explot.	
		Al aire libre	Protegido			Kg/Ha	Aire libre Kg/Ha			Protegido Kg/Ha	Aliment. animal	Aliment. humana	Consumo en fresco
Almería	-	25	-	25	-	25.000	-	625	2	10	613	-	
Cádiz	-	170	-	170	-	20.000	-	3.400	-	236	3.164	-	
Córdoba	4	104	-	108	8.000	25.000	-	2.632	132	66	2.434	-	
Granada	-	30	-	30	-	42.300	-	1.269	-	38	1.231	-	
Huelva	2	12	-	14	7.000	22.000	-	278	-	10	268	-	
Jaén	1	72	-	73	5.200	18.000	-	1.301	26	91	1.184	-	
Málaga	-	88	-	88	-	26.000	-	2.288	48	150	2.090	-	
Sevilla	3	11	-	14	6.250	20.500	-	244	-	-	244	-	
<b>Andalucía</b>	<b>10</b>	<b>512</b>	<b>-</b>	<b>522</b>	<b>6.995</b>	<b>23.374</b>	<b>-</b>	<b>12.037</b>	<b>208</b>	<b>601</b>	<b>11.228</b>	<b>-</b>	

## 5.6.15. CARDO.

Provincia	Superficie (Ha)			Total	Rendimiento			Producción (Tm)	Destino de la producción en explotaciones productoras (Tm)				
	Secano	Regadío			Secano	Regadío			Tm	Res. cons. propio		Vtas. fuera explot.	
		Al aire libre	Protegido			Kg/Ha	Aire libre Kg/Ha			Protegido Kg/Ha	Aliment. animal	Aliment. humana	Consumo en fresco
Almería	-	-	-	-	-	-	-	-	-	-	-	-	
Cádiz	-	125	-	125	-	21.000	-	2.625	-	542	2.083	-	
Córdoba	4	54	-	58	8.000	20.000	-	1.112	-	28	1.084	-	
Granada	-	-	-	-	-	-	-	-	-	-	-	-	
Huelva	-	2	-	2	-	18.000	-	36	-	18	18	-	
Jaén	-	48	-	48	-	17.500	-	840	8	42	790	-	
Málaga	-	-	-	-	-	-	-	-	-	-	-	-	
Sevilla	5	-	-	5	7.500	-	-	38	-	-	38	-	
<b>Andalucía</b>	<b>9</b>	<b>229</b>	<b>-</b>	<b>238</b>	<b>7.722</b>	<b>20.004</b>	<b>-</b>	<b>4.651</b>	<b>8</b>	<b>630</b>	<b>4.013</b>	<b>-</b>	

## 5.6.16. ENDIVIA.

Provincia	Superficie (Ha)			Total	Rendimiento			Producción (Tm)	Destino de la producción en explotaciones productoras (Tm)				
	Secano	Regadío			Secano	Regadío			Tm	Res. cons. propio		Vtas. fuera explot.	
		Al aire libre	Protegido			Kg/Ha	Aire libre Kg/Ha			Protegido Kg/Ha	Aliment. animal	Aliment. humana	Consumo en fresco
Almería	-	-	-	-	-	-	-	-	-	-	-	-	
Cádiz	-	-	-	-	-	-	-	-	-	-	-	-	
Córdoba	-	-	-	-	-	-	-	-	-	-	-	-	
Granada	-	-	-	-	-	-	-	-	-	-	-	-	
Huelva	-	-	-	-	-	-	-	-	-	-	-	-	
Jaén	-	53	-	53	-	10.600	-	562	-	11	551	-	
Málaga	-	-	-	-	-	-	-	-	-	-	-	-	
Sevilla	-	10	-	10	-	10.500	-	105	-	-	105	-	
<b>Andalucía</b>	<b>-</b>	<b>63</b>	<b>-</b>	<b>63</b>	<b>-</b>	<b>10.584</b>	<b>-</b>	<b>667</b>	<b>-</b>	<b>11</b>	<b>656</b>	<b>-</b>	

### 5.6.17. BORRAJA.

Provincia	Superficie (Ha)			Total	Rendimiento			Producción (Tm)	Destino de la producción en explotaciones productoras (Tm)				
	Secano	Regadío			Secano	Regadío			Tm	Res. cons. propio		Vtas. fuera explot.	
		Al aire libre	Protegido			Kg/Ha	Aire libre Kg/Ha			Protegido Kg/Ha	Aliment. animal	Aliment. humana	Consumo en fresco
Almería	-	-	-	-	-	-	-	-	-	-	-	-	
Cádiz	-	-	-	-	-	-	-	-	-	-	-	-	
Córdoba	-	-	-	-	-	-	-	-	-	-	-	-	
Granada	-	-	-	-	-	-	-	-	-	-	-	-	
Huelva	-	-	-	-	-	-	-	-	-	-	-	-	
Jaén	-	-	-	-	-	-	-	-	-	-	-	-	
Málaga	-	-	-	-	-	-	-	-	-	-	-	-	
Sevilla	-	-	-	-	-	-	-	-	-	-	-	-	
<b>Andalucía</b>	-	-	-	-	-	-	-	-	-	-	-	-	

### 5.6.18. SANDÍA.

Provincia	Superficie (Ha)			Total	Rendimiento			Producción (Tm)	Destino de la producción en explotaciones productoras (Tm)				
	Secano	Regadío			Secano	Regadío			Tm	Res. cons. propio		Vtas. fuera explot.	
		Al aire libre	Protegido			Kg/Ha	Aire libre Kg/Ha			Protegido Kg/Ha	Aliment. animal	Aliment. humana	Consumo en fresco
Almería	-	350	4750	5.100	-	58.000	50.000	257.800	2.000	1.900	253.900	-	
Cádiz	15	710	-	725	3.000	25.000	-	17.795	-	1.487	16.308	-	
Córdoba	366	142	265	773	9.500	30.000	40.000	18.337	-	183	18.154	-	
Granada	-	40	260	300	-	25.300	50.200	14.064	-	703	13.361	-	
Huelva	130	280	40	450	7.000	24.000	32.000	8.910	-	80	8.830	-	
Jaén	112	142	-	254	2.800	12.300	-	2.060	165	371	1.524	-	
Málaga	-	419	-	419	-	32.000	-	13.408	108	500	12.800	-	
Sevilla	148	635	-	783	7.500	47.500	-	31.273	-	-	31.273	-	
<b>Andalucía</b>	<b>771</b>	<b>2.718</b>	<b>5315</b>	<b>8.804</b>	<b>7.595</b>	<b>35.084</b>	<b>49.376</b>	<b>363.647</b>	<b>2.273</b>	<b>5.224</b>	<b>356.150</b>	-	

## 5.6.19. MELÓN DE PIEL LISA.

Provincia	Superficie (Ha)			Total	Rendimiento			Producción (Tm)	Destino de la producción en explotaciones productoras (Tm)				
	Secano	Regadío			Secano	Regadío			Tm	Res. cons. propio		Vtas. fuera explot.	
		Al aire libre	Protegido			Kg/Ha	Aire libre Kg/Ha			Protegido Kg/Ha	Aliment. animal	Aliment. humana	Consumo en fresco
Almería	-	-	-	-	-	-	-	-	-	-	-	-	-
Cádiz	-	-	-	310	-	-	-	5.599	-	-	-	-	-
Córdoba	-	-	-	374	-	-	-	6.919	-	-	-	-	-
Granada	-	-	-	50	-	-	-	950	-	-	-	-	-
Huelva	-	-	-	165	-	-	-	3.300	-	-	-	-	-
Jaén	-	-	-	105	-	-	-	894	-	-	-	-	-
Málaga	-	-	-	130	-	-	-	3.380	-	-	-	-	-
Sevilla	-	-	-	464	-	-	-	12.481	-	-	-	-	-
<b>Andalucía</b>	-	-	-	<b>1.598</b>	-	-	-	<b>33.523</b>	-	-	-	-	-

## 5.6.20. MELÓN TENDRAL.

Provincia	Superficie (Ha)			Total	Rendimiento			Producción (Tm)	Destino de la producción en explotaciones productoras (Tm)				
	Secano	Regadío			Secano	Regadío			Tm	Res. cons. propio		Vtas. fuera explot.	
		Al aire libre	Protegido			Kg/Ha	Aire libre Kg/Ha			Protegido Kg/Ha	Aliment. animal	Aliment. humana	Consumo en fresco
Almería	-	-	-	-	-	-	-	-	-	-	-	-	-
Cádiz	-	-	-	-	-	-	-	-	-	-	-	-	-
Córdoba	-	-	-	75	-	-	-	1.384	-	-	-	-	-
Granada	-	-	-	160	-	-	-	7.296	-	-	-	-	-
Huelva	-	-	-	222	-	-	-	4.440	-	-	-	-	-
Jaén	-	-	-	89	-	-	-	759	-	-	-	-	-
Málaga	-	-	-	-	-	-	-	-	-	-	-	-	-
Sevilla	-	-	-	-	-	-	-	-	-	-	-	-	-
<b>Andalucía</b>	-	-	-	<b>546</b>	-	-	-	<b>13.879</b>	-	-	-	-	-

### 5.6.21. MELÓN CANTALUPO.

Provincia	Superficie (Ha)			Total	Rendimiento			Producción (Tm)	Destino de la producción en explotaciones productoras (Tm)				
	Secano	Regadío			Secano	Regadío			Tm	Res. cons. propio		Vtas. fuera explot.	
		Al aire libre	Protegido			Kg/Ha	Aire libre Kg/Ha			Protegido Kg/Ha	Aliment. animal	Aliment. humana	Consumo en fresco
Almería	-	-	-	-	-	-	-	-	-	-	-	-	
Cádiz	-	-	-	314	-	-	-	5.684	-	-	-	-	
Córdoba	-	-	-	224	-	-	-	4.151	-	-	-	-	
Granada	-	-	-	50	-	-	-	950	-	-	-	-	
Huelva	-	-	-	9	-	-	-	234	-	-	-	-	
Jaén	-	-	-	-	-	-	-	-	-	-	-	-	
Málaga	-	-	-	1.125	-	-	-	50.625	-	-	-	-	
Sevilla	-	-	-	-	-	-	-	-	-	-	-	-	
<b>Andalucía</b>	-	-	-	<b>1.722</b>	-	-	-	<b>61.644</b>	-	-	-	-	

### 5.6.22. OTROS MELONES.

Provincia	Superficie (Ha)			Total	Rendimiento			Producción (Tm)	Destino de la producción en explotaciones productoras (Tm)				
	Secano	Regadío			Secano	Regadío			Tm	Res. cons. propio		Vtas. fuera explot.	
		Al aire libre	Protegido			Kg/Ha	Aire libre Kg/Ha			Protegido Kg/Ha	Aliment. animal	Aliment. humana	Consumo en fresco
Almería	-	-	-	5200	-	-	-	-	-	-	-	-	
Cádiz	-	-	-	236	-	-	-	4271	-	-	-	-	
Córdoba	-	-	-	75	-	-	-	1384	-	-	-	-	
Granada	-	-	-	240	-	-	-	11040	-	-	-	-	
Huelva	-	-	-	54	-	-	-	1006	-	-	-	-	
Jaén	-	-	-	120	-	-	-	1057	-	-	-	-	
Málaga	-	-	-	215	-	-	-	1290	-	-	-	-	
Sevilla	-	-	-	155	-	-	-	3284	-	-	-	-	
<b>Andalucía</b>	-	-	-	<b>6.295</b>	-	-	-	<b>23.332</b>	-	-	-	-	

## 5.6.23. MELÓN. RESUMEN GENERAL.

Provincia	Superficie (Ha)			Total	Rendimiento			Producción (Tm)	Destino de la producción en explotaciones productoras (Tm)				
	Secano	Regadío			Secano	Regadío			Tm	Res. cons. propio		Vtas. fuera explot.	
		Al aire libre	Protegido			Kg/Ha	Aire libre Kg/Ha			Protegido Kg/Ha	Aliment. animal	Aliment. humana	Consumo en fresco
Almería	-	100	5100	5.200	-	28.000	36.000	186.400	1.500	1.700	183.200	-	
Cádiz	140	720	-	860	3.100	21.000	-	15.554	-	1.638	13.916	-	
Córdoba	463	99	185	747	8.986	23.000	40.000	13.838	277	138	13.423	-	
Granada	-	100	400	500	-	19.000	45.840	20.236	-	607	19.629	-	
Huelva	80	200	170	450	7.000	20.000	26.000	8.980	-	170	8.810	-	
Jaén	182	132	-	314	5.100	13.500	-	2.710	163	244	2.303	-	
Málaga	215	130	1125	1.470	6.000	26.000	45.000	55.295	295	1.200	53.800	-	
Sevilla	46	573	-	619	6.375	27.000	-	15.764	-	-	15.764	-	
<b>Andalucía</b>	<b>1.126</b>	<b>2.054</b>	<b>6.980</b>	<b>10.160</b>	<b>6.808</b>	<b>22.751</b>	<b>37.877</b>	<b>318.777</b>	<b>2.235</b>	<b>5.697</b>	<b>310.845</b>	<b>-</b>	

## 5.6.24. CALABAZA.

Provincia	Superficie (Ha)			Total	Rendimiento			Producción (Tm)	Destino de la producción en explotaciones productoras (Tm)				
	Secano	Regadío			Secano	Regadío			Tm	Res. cons. propio		Vtas. fuera explot.	
		Al aire libre	Protegido			Kg/Ha	Aire libre Kg/Ha			Protegido Kg/Ha	Aliment. animal	Aliment. humana	Consumo en fresco
Almería	-	-	-	-	-	-	-	-	-	-	-	-	
Cádiz	-	20	-	20	-	41.000	-	820	-	164	656	-	
Córdoba	-	19	-	19	-	30.250	-	575	459	58	58	-	
Granada	-	15	-	15	-	38.900	-	584	-	53	414	117	
Huelva	10	26	-	36	6.000	17.000	-	502	416	36	50	-	
Jaén	1	20	-	21	6.000	21.500	-	436	39	70	327	-	
Málaga	2	180	-	182	7.000	31.000	-	5.594	144	150	2.600	2.700	
Sevilla	4	65	-	69	6.500	42.500	-	2.789	-	-	2.789	-	
<b>Andalucía</b>	<b>17</b>	<b>345</b>	<b>-</b>	<b>362</b>	<b>6.235</b>	<b>32.443</b>	<b>-</b>	<b>11.299</b>	<b>1.058</b>	<b>531</b>	<b>6.894</b>	<b>2.817</b>	



### 5.6.25. CALABACÍN

Provincia	Superficie (Ha)			Total	Rendimiento			Producción (Tm)	Destino de la producción en explotaciones productoras (Tm)			
	Secano	Regadío			Secano	Regadío			Res. cons. propio	Vtas. fuera explot.		
		Al aire libre	Protegido			Kg/Ha	Aire libre Kg/Ha			Protegido Kg/Ha	Aliment. animal	Aliment. humana
Almería	-	50	3285	3.335	-	52.000	56.000	186.560	750	600	185.210	-
Cádiz	-	225	-	225	-	49.540	-	11.147	-	245	10.902	-
Córdoba	34	52	-	86	8.000	35.875	-	2.138	107	214	1.817	-
Granada	-	20	60	80	-	30.000	40.000	3.000	-	90	2.910	-
Huelva	6	14	1	21	7.000	24.000	36.000	414	10	22	382	-
Jaén	-	49	-	49	-	20.500	-	1.005	8	161	836	-
Málaga	-	125	30	155	-	50.000	65.000	8.200	150	150	7.900	-
Sevilla	-	7	10	17	-	32.500	65.000	878	-	-	878	-
<b>Andalucía</b>	<b>40</b>	<b>542</b>	<b>3.386</b>	<b>3.968</b>	<b>7.850</b>	<b>44.336</b>	<b>55.817</b>	<b>213.340</b>	<b>1.025</b>	<b>1.482</b>	<b>210.835</b>	<b>-</b>

### 5.6.26. PEPINO.

Provincia	Superficie (Ha)			Total	Rendimiento			Producción (Tm)	Destino de la producción en explotaciones productoras (Tm)			
	Secano	Regadío			Secano	Regadío			Res. cons. propio	Vtas. fuera explot.		
		Al aire libre	Protegido			Kg/Ha	Aire libre Kg/Ha			Protegido Kg/Ha	Aliment. animal	Aliment. humana
Almería	-	-	3900	3.900	-	-	80.000	312.000	800	900	310.300	-
Cádiz	-	143	-	143	-	44.000	-	6.292	-	1.996	4.296	-
Córdoba	1	121	-	122	9.000	30.000	-	3.639	36	182	3.421	-
Granada	-	50	1425	1.475	-	32.700	95.200	137.295	-	4.119	133.176	-
Huelva	-	19	1	20	-	25.000	75.000	550	14	28	508	-
Jaén	6	141	-	147	5.000	17.650	-	2.519	45	116	2.358	-
Málaga	-	539	126	665	-	32.000	90.000	28.588	188	500	27.900	-
Sevilla	-	33	3	36	-	30.500	67.500	1.209	-	-	1.209	-
<b>Andalucía</b>	<b>7</b>	<b>1.046</b>	<b>5455</b>	<b>6.508</b>	<b>5.571</b>	<b>31.334</b>	<b>84.194</b>	<b>492.092</b>	<b>1.083</b>	<b>7.841</b>	<b>483.168</b>	<b>-</b>

## 5.6.27. PEPINILLO.

Provincia	Superficie (Ha)			Total	Rendimiento			Producción (Tm)	Destino de la producción en explotaciones productoras (Tm)				
	Secano	Regadío			Secano	Regadío			Tm	Res. cons. propio		Vtas. fuera explot.	
		Al aire libre	Protegido			Kg/Ha	Aire libre Kg/Ha			Protegido Kg/Ha	Aliment. animal	Aliment. humana	Consumo en fresco
Almería	-	-	-	-	-	-	-	-	-	-	-	-	
Cádiz	-	40	-	40	-	20.000	-	800	40	80	680	-	
Córdoba	-	8	-	8	-	12.000	-	96	1	5	90	-	
Granada	-	-	-	-	-	-	-	-	-	-	-	-	
Huelva	-	1	-	1	-	27.000	-	27	-	1	26	-	
Jaén	1	91	-	92	2.500	9.000	-	822	-	29	793	-	
Málaga	-	-	-	-	-	-	-	-	-	-	-	-	
Sevilla	1	5	-	6	3.500	10.500	-	56	-	-	-	56	
<b>Andalucía</b>	<b>2</b>	<b>145</b>	<b>-</b>	<b>147</b>	<b>3.000</b>	<b>12.376</b>	<b>-</b>	<b>1.801</b>	<b>41</b>	<b>115</b>	<b>1.589</b>	<b>56</b>	

## 5.6.28. BERENJENA.

Provincia	Superficie (Ha)			Total	Rendimiento			Producción (Tm)	Destino de la producción en explotaciones productoras (Tm)				
	Secano	Regadío			Secano	Regadío			Tm	Res. cons. propio		Vtas. fuera explot.	
		Al aire libre	Protegido			Kg/Ha	Aire libre Kg/Ha			Protegido Kg/Ha	Aliment. animal	Aliment. humana	Consumo en fresco
Almería	-	-	1038	1.038	-	-	60.000	62.280	200	100	61.980	-	
Cádiz	-	345	-	345	-	32.500	-	11.213	-	1.967	9.246	-	
Córdoba	3	98	-	101	9.500	27.500	-	2.724	27	136	2.561	-	
Granada	-	40	80	120	-	32.000	51.500	5.400	-	216	5.184	-	
Huelva	-	10	1	11	-	30.000	55.000	355	-	15	340	-	
Jaén	2	200	-	202	4.500	14.950	-	2.999	30	210	2.759	-	
Málaga	-	294	93	387	-	35.000	70.000	16.800	-	300	16.500	-	
Sevilla	4	66	-	70	6.750	27.500	-	1.842	-	-	1.842	-	
<b>Andalucía</b>	<b>9</b>	<b>1.053</b>	<b>1.212</b>	<b>2.274</b>	<b>7.167</b>	<b>29.043</b>	<b>60.202</b>	<b>103.612</b>	<b>257</b>	<b>2.944</b>	<b>100.412</b>	<b>-</b>	

### 5.6.29. TOMATE DE RECOLECCIÓN 1-1 AL 31-5

Provincia	Superficie (Ha)			Total	Rendimiento			Producción (Tm)	Destino de la producción en explotaciones productoras (Tm)			
	Secano	Regadío			Secano	Regadío			Res. cons. propio	Vtas. fuera explot.		
		Al aire libre	Protegido			Kg/Ha	Aire libre Kg/Ha			Protegido Kg/Ha	Aliment. animal	Aliment. humana
Almería	-	-	-	5.839	-	-	-	466.480	-	-	-	-
Cádiz	-	-	-	672	-	-	-	36.398	-	-	-	-
Córdoba	-	-	-	-	-	-	-	-	-	-	-	-
Granada	-	-	-	290	-	-	-	33.930	-	-	-	-
Huelva	-	-	-	10	-	-	-	500	-	-	-	-
Jaén	-	-	-	-	-	-	-	-	-	-	-	-
Málaga	-	-	-	850	-	-	-	72.250	-	-	-	-
Sevilla	-	-	-	35	-	-	-	3.325	-	-	-	-
<b>Andalucía</b>	-	-	-	<b>7.696</b>	-	-	-	<b>612.883</b>	-	-	-	-

### 5.6.30. TOMATE DE RECOLECCIÓN 1-6 AL 30-9

Provincia	Superficie (Ha)			Total	Rendimiento			Producción (Tm)	Destino de la producción en explotaciones productoras (Tm)			
	Secano	Regadío			Secano	Regadío			Res. cons. propio	Vtas. fuera explot.		
		Al aire libre	Protegido			Kg/Ha	Aire libre Kg/Ha			Protegido Kg/Ha	Aliment. animal	Aliment. humana
Almería	-	-	-	1.058	-	-	-	82.770	-	-	-	-
Cádiz	-	-	-	728	-	-	-	39.148	-	-	-	-
Córdoba	-	-	-	373	-	-	-	-	-	-	-	-
Granada	-	-	-	1.400	-	-	-	101.360	-	-	-	-
Huelva	-	-	-	343	-	-	-	7.590	-	-	-	-
Jaén	-	-	-	477	-	-	-	10.677	-	-	-	-
Málaga	-	-	-	1.030	-	-	-	51.500	-	-	-	-
Sevilla	-	-	-	1.519	-	-	-	107.579	-	-	-	-
<b>Andalucía</b>	-	-	-	<b>6.928</b>	-	-	-	<b>400.624</b>	-	-	-	-

### 5.6.31. TOMATE DE RECOLECCIÓN 1-10 AL 31-12

Provincia	Superficie (Ha)			Total	Rendimiento			Producción (Tm)	Destino de la producción en explotaciones productoras (Tm)				
	Secano	Regadío			Secano	Regadío			Tm	Res. cons. propio		Vtas. fuera explot.	
		Al aire libre	Protegido			Kg/Ha	Aire libre Kg/Ha			Protegido Kg/Ha	Aliment. animal	Aliment. humana	Consumo en fresco
Almería	-	-	-	1.303	-	-	-	203.150	-	-	-	-	
Cádiz	-	-	-	1.550	-	-	-	80.330	-	-	-	-	
Córdoba	-	-	-	-	-	-	-	-	-	-	-	-	
Granada	-	-	-	310	-	-	-	34.720	-	-	-	-	
Huelva	-	-	-	12	-	-	-	1.000	-	-	-	-	
Jaén	-	-	-	-	-	-	-	-	-	-	-	-	
Málaga	-	-	-	518	-	-	-	44.030	-	-	-	-	
Sevilla	-	-	-	45	-	-	-	4.275	-	-	-	-	
<b>Andalucía</b>	<b>-</b>	<b>-</b>	<b>-</b>	<b>3.738</b>	<b>-</b>	<b>-</b>	<b>-</b>	<b>367.505</b>	<b>-</b>	<b>-</b>	<b>-</b>	<b>-</b>	

### 5.6.32. TOMATE. RESUMEN GENERAL.

Provincia	Superficie (Ha)			Total	Rendimiento			Producción (Tm)	Destino de la producción en explotaciones productoras (Tm)				
	Secano	Regadío			Secano	Regadío			Tm	Res. cons. propio		Vtas. fuera explot.	
		Al aire libre	Protegido			Kg/Ha	Aire libre Kg/Ha			Protegido Kg/Ha	Aliment. animal	Aliment. humana	Consumo en fresco
Almería	-	950	7250	8.200	-	67.000	95.000	752.400	4.500	1.500	736.400	10.000	
Cádiz	-	2.780	170	2.950	-	50.261	95.000	155.876	1.356	4.747	137.566	12.207	
Córdoba	31	342	-	373	12.500	35.000	-	12.358	124	618	11.616	-	
Granada	-	1.400	600	2.000	-	72.400	114.417	170.010	-	1.042	134.966	34.002	
Huelva	90	253	22	365	6.500	30.000	50.000	9.275	52	820	8.403	-	
Jaén	22	455	-	477	5.500	23.200	-	10.677	641	320	8.435	1.281	
Málaga	-	1.030	1368	2.398	-	50.000	85.000	167.780	780	3.200	163.800	-	
Sevilla	21	1.498	80	1.599	8.500	71.696	95.000	115.179	-	-	17.679	97.500	
<b>Andalucía</b>	<b>164</b>	<b>8.708</b>	<b>9.490</b>	<b>18.362</b>	<b>7.756</b>	<b>56.701</b>	<b>94.682</b>	<b>1.393.554</b>	<b>7.453</b>	<b>12.247</b>	<b>1.218.865</b>	<b>154.990</b>	

### 5.6.33. PIMIENTO.

Provincia	Superficie (Ha)			Total	Rendimiento			Producción (Tm)	Destino de la producción en explotaciones productoras (Tm)				
	Secano	Regadio			Secano	Regadio			Tm	Res. cons. propio		Vtas. fuera explot.	
		Al aire libre	Protegido			Kg/Ha	Aire libre Kg/Ha			Protegido Kg/Ha	Aliment. animal	Aliment. humana	Consumo en fresco
Almería	-	-	8500	8.500	-	-	60.000	510.000	1.900	1.000	479.100	28.000	
Cádiz	-	1.260	60	1.320	-	40.000	68.000	54.480	-	3.835	50.645	-	
Córdoba	11	299	-	310	8.000	20.000	-	6.068	61	303	5.704	-	
Granada	-	495	205	700	-	22.000	64.000	24.010	-	5.100	18.910	-	
Huelva	1	139	10	150	6.000	28.000	46.000	4.358	-	153	4.205	-	
Jaén	5	310	-	315	4.900	13.500	-	4.210	-	168	3.284	758	
Málaga	-	620	178	798	-	25.000	60.000	26.180	180	500	25.500	-	
Sevilla	2	442	20	464	6.250	42.500	85.000	20.498	-	-	20.498	-	
<b>Andalucía</b>	<b>19</b>	<b>3.565</b>	<b>8.973</b>	<b>12.557</b>	<b>6.895</b>	<b>30.752</b>	<b>60.185</b>	<b>649.803</b>	<b>2.141</b>	<b>11.059</b>	<b>607.846</b>	<b>28.758</b>	

### 5.6.34. GUINDILLA

Provincia	Superficie (Ha)			Total	Rendimiento			Producción (Tm)	Destino de la producción en explotaciones productoras (Tm)				
	Secano	Regadio			Secano	Regadio			Tm	Res. cons. propio		Vtas. fuera explot.	
		Al aire libre	Protegido			Kg/Ha	Aire libre Kg/Ha			Protegido Kg/Ha	Aliment. animal	Aliment. humana	Consumo en fresco
Almería	-	-	-	-	-	-	-	-	-	-	-	-	
Cádiz	-	-	-	-	-	-	-	-	-	-	-	-	
Córdoba	-	3	-	3	-	7.500	-	23	-	1	22	-	
Granada	-	5	-	5	-	8.000	-	40	-	-	40	-	
Huelva	-	-	-	-	-	-	-	-	-	-	-	-	
Jaén	-	25	-	25	-	6.600	-	165	-	13	152	-	
Málaga	-	-	-	-	-	-	-	-	-	-	-	-	
Sevilla	-	6	-	6	-	6.750	-	41	-	-	41	-	
<b>Andalucía</b>	<b>-</b>	<b>39</b>	<b>-</b>	<b>39</b>	<b>-</b>	<b>6.872</b>	<b>-</b>	<b>268</b>	<b>-</b>	<b>14</b>	<b>255</b>	<b>-</b>	

### 5.6.35. FRESA Y FRESÓN

Provincia	Superficie (Ha)			Total	Rendimiento			Producción (Tm)	Destino de la producción en explotaciones productoras (Tm)				
	Secano	Regadío			Secano	Regadío			Tm	Res. cons. propio		Vtas. fuera explot.	
		Al aire libre	Protegido			Kg/Ha	Aire libre Kg/Ha			Protegido Kg/Ha	Aliment. animal	Aliment. humana	Consumo en fresco
Almería	-	-	-	-	-	-	-	-	-	-	-	-	
Cádiz	-	-	201	201	-	-	36.000	7.236	-	-	7.236	-	
Córdoba	1	14	-	15	2.500	5.000	-	73	1	4	68	-	
Granada	-	10	15	25	-	13.000	14.600	349	-	7	342	-	
Huelva	-	-	7500	7.500	-	-	37.510	281.325	-	1.405	223.655	56.265	
Jaén	-	18	-	18	-	6.100	-	110	1	7	102	-	
Málaga	-	-	-	-	-	-	-	-	-	-	-	-	
Sevilla	-	196	-	196	-	38.500	-	7.546	-	-	6.791	755	
<b>Andalucía</b>	<b>1</b>	<b>238</b>	<b>7.716</b>	<b>7.955</b>	<b>2.500</b>	<b>33.008</b>	<b>36.677</b>	<b>296.638</b>	<b>2</b>	<b>1.423</b>	<b>238.194</b>	<b>57.020</b>	

### 5.6.36. ALCACHOFA.

Provincia	Superficie (Ha)			Total	Rendimiento			Producción (Tm)	Destino de la producción en explotaciones productoras (Tm)				
	Secano	Regadío			Secano	Regadío			Tm	Res. cons. propio		Vtas. fuera explot.	
		Al aire libre	Protegido			Kg/Ha	Aire libre Kg/Ha			Protegido Kg/Ha	Aliment. animal	Aliment. humana	Consumo en fresco
Almería	-	227	-	227	-	17.000	-	3.859	5	25	3.829	-	
Cádiz	-	380	-	380	-	18.000	-	6.840	-	1.139	5.701	-	
Córdoba	10	139	-	149	6.000	13.500	-	1.937	19	98	1.820	-	
Granada	-	500	-	500	-	14.700	-	7.350	-	147	7.203	-	
Huelva	10	10	-	20	3.000	9.500	-	125	-	8	117	-	
Jaén	-	93	-	93	-	8.900	-	828	-	58	604	166	
Málaga	-	766	-	766	-	12.000	-	9.192	22	250	5.500	3.420	
Sevilla	6	295	-	301	4.500	15.500	-	4.600	-	-	3.220	1.380	
<b>Andalucía</b>	<b>26</b>	<b>2.410</b>	<b>-</b>	<b>2.436</b>	<b>4.500</b>	<b>14.362</b>	<b>-</b>	<b>34.730</b>	<b>46</b>	<b>1.725</b>	<b>27.994</b>	<b>4.966</b>	

### 5.6.37. COLIFLOR

Provincia	Superficie (Ha)			Rendimiento			Producción (Tm)	Destino de la producción en explotaciones productoras (Tm)				
	Secano	Regadío		Total	Secano Kg/Ha	Regadío		Res. cons. propio		Vtas. fuera explot.		
		Al aire libre	Protegido			Aire libre Kg/Ha	Protegido Kg/Ha	Aliment. animal	Aliment. humana	Consumo en fresco	Para transf.	
Almería	-	60	-	60	-	25.000	-	1.500	5	10	1.485	-
Cádiz	-	2.290	-	2.290	-	45.000	-	103.050	-	1.376	101.674	-
Córdoba	1	79	-	80	8.000	25.000	-	1.983	20	99	1.666	198
Granada	-	400	-	400	-	20.000	-	8.000	-	480	7.520	-
Huelva	10	45	-	55	6.000	20.000	-	960	-	48	912	-
Jaén	10	64	-	74	5.000	18.700	-	1.247	19	56	1.172	-
Málaga	-	216	-	216	-	30.000	-	6.480	180	400	5.900	-
Sevilla	5	79	-	84	6.250	28.500	-	2.283	-	-	2.283	-
<b>Andalucía</b>	<b>26</b>	<b>3.233</b>	<b>-</b>	<b>3.259</b>	<b>5.740</b>	<b>38.773</b>	<b>-</b>	<b>125.503</b>	<b>224</b>	<b>2.469</b>	<b>122.692</b>	<b>198</b>

### 5.6.38. AJO.

Provincia	Superficie (Ha)			Rendimiento			Producción (Tm)	Destino de la producción en explotaciones productoras (Tm)				
	Secano	Regadío		Total	Secano Kg/Ha	Regadío		Res. cons. propio		Vtas. fuera explot.		
		Al aire libre	Protegido			Aire libre Kg/Ha	Protegido Kg/Ha	Aliment. animal	Aliment. humana	Consumo en fresco	Para transf.	
Almería	-	25	-	25	-	8.000	-	200	-	10	190	-
Cádiz	-	250	-	250	-	10.500	-	2.625	-	1.555	1.070	-
Córdoba	154	2.783	-	2.937	7.500	8.500	-	24.811	-	620	24.191	-
Granada	-	2.090	-	2.090	-	8.000	-	16.720	-	669	16.051	-
Huelva	145	5	-	150	3.000	6.000	-	465	-	23	442	-
Jaén	66	321	-	387	3.400	9.900	-	3.402	-	68	3.334	-
Málaga	503	319	-	822	6.000	11.000	-	6.527	-	527	6.000	-
Sevilla	349	117	-	466	5.750	10.500	-	3.235	-	-	2.912	324
<b>Andalucía</b>	<b>1.217</b>	<b>5.910</b>	<b>-</b>	<b>7.127</b>	<b>5.620</b>	<b>8.654</b>	<b>-</b>	<b>57.985</b>	<b>-</b>	<b>3.472</b>	<b>54.190</b>	<b>324</b>

## 5.6.39. CEBOLLA BABOSA.

Provincia	Superficie (Ha)			Total	Rendimiento			Producción (Tm)	Destino de la producción en explotaciones productoras (Tm)				
	Secano	Regadío			Secano	Regadío			Tm	Res. cons. propio		Vtas. fuera explot.	
		Al aire libre	Protegido			Kg/Ha	Aire libre Kg/Ha			Protegido Kg/Ha	Aliment. animal	Aliment. humana	Consumo en fresco
Almería	-	-	-	40	-	-	-	720	-	-	-	-	
Cádiz	-	-	-	128	-	-	-	7.684	-	-	-	-	
Córdoba	-	-	-	198	-	-	-	8.019	-	-	-	-	
Granada	-	-	-	100	-	-	-	5.000	-	-	-	-	
Huelva	-	-	-	60	-	-	-	1.380	-	-	-	-	
Jaén	-	-	-	44	-	-	-	1.164	-	-	-	-	
Málaga	-	-	-	300	-	-	-	8.130	-	-	-	-	
Sevilla	-	-	-	261	-	-	-	5.012	-	-	-	-	
<b>Andalucía</b>	-	-	-	<b>1.131</b>	-	-	-	<b>37.109</b>	-	-	-	-	

## 5.6.40. CEBOLLA MEDIO GRANO O LIRIA

Provincia	Superficie (Ha)			Total	Rendimiento			Producción (Tm)	Destino de la producción en explotaciones productoras (Tm)				
	Secano	Regadío			Secano	Regadío			Tm	Res. cons. propio		Vtas. fuera explot.	
		Al aire libre	Protegido			Kg/Ha	Aire libre Kg/Ha			Protegido Kg/Ha	Aliment. animal	Aliment. humana	Consumo en fresco
Almería	-	-	-	40	-	-	-	720	-	-	-	-	
Cádiz	-	-	-	319	-	-	-	19.115	-	-	-	-	
Córdoba	-	-	-	-	-	-	-	-	-	-	-	-	
Granada	-	-	-	-	-	-	-	-	-	-	-	-	
Huelva	-	-	-	1	-	-	-	19	-	-	-	-	
Jaén	-	-	-	-	-	-	-	-	-	-	-	-	
Málaga	-	-	-	-	-	-	-	-	-	-	-	-	
Sevilla	-	-	-	279	-	-	-	13.270	-	-	-	-	
<b>Andalucía</b>	-	-	-	<b>639</b>	-	-	-	<b>33.124</b>	-	-	-	-	



### 5.6.41. CEBOLLA GRANO O VALENCIANA

Provincia	Superficie (Ha)			Total	Rendimiento			Producción (Tm)	Destino de la producción en explotaciones productoras (Tm)				
	Secano	Regadío			Secano	Regadío			Tm	Res. cons. propio		Vtas. fuera explot.	
		Al aire libre	Protegido			Kg/Ha	Aire libre Kg/Ha			Protegido Kg/Ha	Aliment. animal	Aliment. humana	Consumo en fresco
Almería	-	-	-	-	-	-	-	-	-	-	-	-	
Cádiz	-	-	-	-	-	-	-	-	-	-	-	-	
Córdoba	-	-	-	300	-	-	-	12.149	-	-	-	-	
Granada	-	-	-	1.000	-	-	-	50.400	-	-	-	-	
Huelva	-	-	-	35	-	-	-	735	-	-	-	-	
Jaén	-	-	-	243	-	-	-	6.484	-	-	-	-	
Málaga	-	-	-	485	-	-	-	16.975	-	-	-	-	
Sevilla	-	-	-	75	-	-	-	2.682	-	-	-	-	
<b>Andalucía</b>	-	-	-	<b>2.138</b>	-	-	-	<b>89.425</b>	-	-	-	-	

### 5.6.42. OTRAS CEBOLLAS.

Provincia	Superficie (Ha)			Total	Rendimiento			Producción (Tm)	Destino de la producción en explotaciones productoras (Tm)				
	Secano	Regadío			Secano	Regadío			Tm	Res. cons. propio		Vtas. fuera explot.	
		Al aire libre	Protegido			Kg/Ha	Aire libre Kg/Ha			Protegido Kg/Ha	Aliment. animal	Aliment. humana	Consumo en fresco
Almería	-	-	-	-	-	-	-	-	-	-	-	-	
Cádiz	-	-	-	278	-	-	-	16.701	-	-	-	-	
Córdoba	-	-	-	102	-	-	-	4.131	-	-	-	-	
Granada	-	-	-	200	-	-	-	10.000	-	-	-	-	
Huelva	-	-	-	40	-	-	-	1.100	-	-	-	-	
Jaén	-	-	-	25	-	-	-	665	-	-	-	-	
Málaga	-	-	-	-	-	-	-	-	-	-	-	-	
Sevilla	-	-	-	130	-	-	-	1.410	-	-	-	-	
<b>Andalucía</b>	-	-	-	<b>775</b>	-	-	-	<b>34.007</b>	-	-	-	-	

## 5.6.43. CEBOLLA. RESUMEN GENERAL.

Provincia	Superficie (Ha)			Total	Rendimiento			Producción (Tm)	Destino de la producción en explotaciones productoras (Tm)				
	Secano	Regadío			Secano	Regadío			Tm	Res. cons. propio		Vtas. fuera explot.	
		Al aire libre	Protegido			Kg/Ha	Aire libre Kg/Ha			Protegido Kg/Ha	Aliment. animal	Aliment. humana	Consumo en fresco
Almería	-	80	-	80	-	18.000	-	1.440	-	18	1.422	-	
Cádiz	-	725	-	725	-	60.000	-	43.500	-	3.467	40.033	-	
Córdoba	77	522	-	599	10.500	45.000	-	24.299	-	607	23.692	-	
Granada	-	1.300	-	1.300	-	50.308	-	65.400	-	2.616	62.784	-	
Huelva	36	100	-	136	6.500	30.000	-	3.234	-	226	3.008	-	
Jaén	14	298	-	312	6.300	27.600	-	8.313	42	125	7.814	332	
Málaga	79	706	-	785	5.000	35.000	-	25.105	-	505	24.600	-	
Sevilla	281	464	-	745	6.200	44.467	-	22.375	-	-	20.137	2.237	
<b>Andalucía</b>	<b>487</b>	<b>4.195</b>	<b>-</b>	<b>4.682</b>	<b>6.710</b>	<b>45.387</b>	<b>-</b>	<b>193.666</b>	<b>42</b>	<b>7.564</b>	<b>183.490</b>	<b>2.569</b>	

## 5.6.44. CEBOLLETA.

Provincia	Superficie (Ha)			Total	Rendimiento			Producción (Tm)	Destino de la producción en explotaciones productoras (Tm)				
	Secano	Regadío			Secano	Regadío			Tm	Res. cons. propio		Vtas. fuera explot.	
		Al aire libre	Protegido			Kg/Ha	Aire libre Kg/Ha			Protegido Kg/Ha	Aliment. animal	Aliment. humana	Consumo en fresco
Almería	-	15	-	15	-	12.000	-	180	-	10	170	-	
Cádiz	-	1.630	-	1.630	-	38.000	-	61.940	-	5.977	55.963	-	
Córdoba	3	35	-	38	6.000	15.000	-	543	27	14	502	-	
Granada	-	70	-	70	-	30.300	-	2.121	-	42	2.079	-	
Huelva	-	10	-	10	-	10.000	-	100	-	10	90	-	
Jaén	2	46	-	48	3.200	13.200	-	614	-	28	586	-	
Málaga	14	161	-	175	6.000	28.000	-	4.592	-	2.092	2.500	-	
Sevilla	2	26	-	28	5.500	27.500	-	726	-	-	726	-	
<b>Andalucía</b>	<b>21</b>	<b>1.993</b>	<b>-</b>	<b>2.014</b>	<b>5.686</b>	<b>35.472</b>	<b>-</b>	<b>70.816</b>	<b>27</b>	<b>8.173</b>	<b>62.616</b>	<b>-</b>	

### 5.6.45. PUERRO.

Provincia	Superficie (Ha)			Rendimiento			Producción (Tm)	Destino de la producción en explotaciones productoras (Tm)				
	Secano	Regadío		Total	Secano Kg/Ha	Regadío		Res. cons. propio		Vtas. fuera explot.		
		Al aire libre	Protegido			Aire libre Kg/Ha	Protegido Kg/Ha	Aliment. animal	Aliment. humana	Consumo en fresco	Para transf.	
Almería	-	5	-	5	-	12.000	-	60	-	1	59	-
Cádiz	-	100	-	100	-	21.000	-	2.100	-	203	1.897	-
Córdoba	-	15	-	15	-	20.000	-	300	14	8	278	-
Granada	-	15	-	15	-	50.300	-	755	-	-	755	-
Huelva	-	3	-	3	-	15.500	-	47	-	5	42	-
Jaén	-	3	-	3	-	16.500	-	50	-	2	48	-
Málaga	-	59	-	59	-	27.000	-	1.593	-	193	1.400	-
Sevilla	-	4	-	4	-	20.750	-	83	-	-	83	-
<b>Andalucía</b>	<b>-</b>	<b>204</b>	<b>-</b>	<b>204</b>	<b>-</b>	<b>24.444</b>	<b>-</b>	<b>4.987</b>	<b>14</b>	<b>412</b>	<b>4.562</b>	<b>-</b>

### 5.6.46. REMOLACHA DE MESA.

Provincia	Superficie (Ha)			Rendimiento			Producción (Tm)	Destino de la producción en explotaciones productoras (Tm)				
	Secano	Regadío		Total	Secano Kg/Ha	Regadío		Res. cons. propio		Vtas. fuera explot.		
		Al aire libre	Protegido			Aire libre Kg/Ha	Protegido Kg/Ha	Aliment. animal	Aliment. humana	Consumo en fresco	Para transf.	
Almería	-	-	-	-	-	-	-	-	-	-	-	-
Cádiz	-	150	-	150	-	40.000	-	6.000	-	336	5.664	-
Córdoba	1	31	-	32	10.000	25.000	-	785	39	20	726	-
Granada	-	-	-	-	-	-	-	-	-	-	-	-
Huelva	-	6	-	6	-	16.000	-	96	-	5	91	-
Jaén	-	14	-	14	-	18.300	-	256	-	13	243	-
Málaga	-	20	-	20	-	23.000	-	460	10	50	400	-
Sevilla	-	2	-	2	-	22.500	-	45	-	-	45	-
<b>Andalucía</b>	<b>1</b>	<b>223</b>	<b>-</b>	<b>224</b>	<b>10.000</b>	<b>34.225</b>	<b>-</b>	<b>7.642</b>	<b>49</b>	<b>424</b>	<b>7.169</b>	<b>-</b>

## 5.6.47. ZANAHORIA.

Provincia	Superficie (Ha)			Total	Rendimiento			Producción (Tm)	Destino de la producción en explotaciones productoras (Tm)				
	Secano	Regadío			Secano	Regadío			Tm	Res. cons. propio		Vtas. fuera explot.	
		Al aire libre	Protegido			Kg/Ha	Aire libre Kg/Ha			Protegido Kg/Ha	Aliment. animal	Aliment. humana	Consumo en fresco
Almería	-	-	-	-	-	-	-	-	-	-	-	-	
Cádiz	-	3.100	-	3.100	-	45.000	-	139.500	3.189	17.237	119.074	-	
Córdoba	1	140	-	141	11.000	40.000	-	5.611	281	140	4.348	842	
Granada	-	25	-	25	-	35.000	-	875	-	61	814	-	
Huelva	1	11	-	12	6.000	24.000	-	270	-	5	265	-	
Jaén	-	31	-	31	-	19.500	-	605	1	10	594	-	
Málaga	-	78	-	78	-	25.000	-	1.950	20	80	1.850	-	
Sevilla	4	239	-	243	7.500	47.500	-	11.383	-	-	9.675	1.707	
<b>Andalucía</b>	<b>6</b>	<b>3.624</b>	<b>-</b>	<b>3.630</b>	<b>7.833</b>	<b>44.190</b>	<b>-</b>	<b>160.193</b>	<b>3.491</b>	<b>17.533</b>	<b>136.620</b>	<b>2.549</b>	

## 5.6.48. RÁBANO.

Provincia	Superficie (Ha)			Total	Rendimiento			Producción (Tm)	Destino de la producción en explotaciones productoras (Tm)				
	Secano	Regadío			Secano	Regadío			Tm	Res. cons. propio		Vtas. fuera explot.	
		Al aire libre	Protegido			Kg/Ha	Aire libre Kg/Ha			Protegido Kg/Ha	Aliment. animal	Aliment. humana	Consumo en fresco
Almería	-	25	-	25	-	12.000	-	300	-	4	296	-	
Cádiz	-	60	-	60	-	25.000	-	1.500	-	276	1.224	-	
Córdoba	-	44	-	44	-	15.000	-	660	33	17	610	-	
Granada	-	-	-	-	-	-	-	-	-	-	-	-	
Huelva	-	7	-	7	-	14.000	-	98	-	4	94	-	
Jaén	-	62	-	62	-	14.200	-	880	-	11	869	-	
Málaga	-	70	-	70	-	22.000	-	1.540	40	150	1.350	-	
Sevilla	1	3	-	4	6.500	17.500	-	59	-	-	59	-	
<b>Andalucía</b>	<b>1</b>	<b>271</b>	<b>-</b>	<b>272</b>	<b>6.500</b>	<b>18.564</b>	<b>-</b>	<b>5.037</b>	<b>73</b>	<b>462</b>	<b>4.502</b>	<b>-</b>	

### 5.6.49. NABO.

Provincia	Superficie (Ha)			Rendimiento			Producción (Tm)	Destino de la producción en explotaciones productoras (Tm)				
	Secano	Regadío		Total	Secano Kg/Ha	Regadío		Res. cons. propio		Vtas. fuera explot.		
		Al aire libre	Protegido			Aire libre Kg/Ha	Protegido Kg/Ha	Aliment. animal	Aliment. humana	Consumo en fresco	Para transf.	
Almería	-	-	-	-	-	-	-	-	-	-	-	-
Cádiz	-	15	-	15	-	25.000	-	375	19	37	319	-
Córdoba	1	32	-	33	9.000	19.500	-	633	32	16	585	-
Granada	-	-	-	-	-	-	-	-	-	-	-	-
Huelva	-	3	-	3	-	12.000	-	36	-	2	34	-
Jaén	-	23	-	23	-	15.500	-	357	-	25	332	-
Málaga	-	28	-	28	-	23.000	-	644	14	30	600	-
Sevilla	-	-	-	-	-	-	-	-	-	-	-	-
<b>Andalucía</b>	<b>1</b>	<b>101</b>	<b>-</b>	<b>102</b>	<b>9.000</b>	<b>20.153</b>	<b>-</b>	<b>2.045</b>	<b>65</b>	<b>110</b>	<b>1.870</b>	<b>-</b>

### 5.6.50. JUDÍAS VERDES.

Provincia	Superficie (Ha)			Rendimiento			Producción (Tm)	Destino de la producción en explotaciones productoras (Tm)				
	Secano	Regadío		Total	Secano Kg/Ha	Regadío		Res. cons. propio		Vtas. fuera explot.		
		Al aire libre	Protegido			Aire libre Kg/Ha	Protegido Kg/Ha	Aliment. animal	Aliment. humana	Consumo en fresco	Para transf.	
Almería	-	75	4425	4.500	-	7.000	16.000	71.325	30	50	71.245	-
Cádiz	-	265	80	345	-	46.000	65.000	17.390	-	2.253	15.137	-
Córdoba	1	129	-	130	3.000	11.000	-	1.422	70	36	960	356
Granada	-	965	1475	2.440	-	9.500	22.800	42.798	-	856	41.942	-
Huelva	10	27	2	39	3.000	6.500	9.000	489	-	34	455	-
Jaén	4	199	-	203	4.450	11.400	-	2.286	-	103	1.634	549
Málaga	-	1.753	362	2.115	-	12.000	16.000	26.828	18	510	26.300	-
Sevilla	10	50	-	60	3.750	10.750	-	575	-	-	575	-
<b>Andalucía</b>	<b>25</b>	<b>3.463</b>	<b>6344</b>	<b>9.832</b>	<b>3.532</b>	<b>13.664</b>	<b>18.197</b>	<b>163.113</b>	<b>118</b>	<b>3.842</b>	<b>158.248</b>	<b>905</b>

## 5.6.51. GUISANTES VERDES.

Provincia	Superficie (Ha)			Total	Rendimiento			Producción (Tm)	Destino de la producción en explotaciones productoras (Tm)				
	Secano	Regadío			Secano Kg/Ha	Regadío			Tm	Res. cons. propio		Vtas. fuera explot.	
		Al aire libre	Protegido			Aire libre Kg/Ha	Protegido Kg/Ha			Aliment. animal	Aliment. humana	Consumo en fresco	Para transf.
Almería	-	15	-	15	-	6.000	-	90	1	4	85	-	
Cádiz	-	150	-	150	-	14.500	-	2.175	-	716	1.459	-	
Córdoba	51	32	-	83	4.000	8.000	-	460	23	12	310	115	
Granada	-	185	15	200	-	15.400	28.000	3.269	-	33	3.236	-	
Huelva	30	18	-	48	4.500	6.000	-	243	-	17	226	-	
Jaén	2	25	-	27	3.500	6.700	-	175	-	5	170	-	
Málaga	16	139	-	155	4.000	7.500	-	1.107	7	100	400	600	
Sevilla	9	26	-	35	3.500	9.500	-	279	-	-	181	97	
<b>Andalucía</b>	<b>108</b>	<b>590</b>	<b>15</b>	<b>713</b>	<b>4.088</b>	<b>11.754</b>	<b>28.000</b>	<b>7.797</b>	<b>31</b>	<b>887</b>	<b>6.067</b>	<b>812</b>	

## 5.6.52. HABAS VERDES.

Provincia	Superficie (Ha)			Total	Rendimiento			Producción (Tm)	Destino de la producción en explotaciones productoras (Tm)				
	Secano	Regadío			Secano Kg/Ha	Regadío			Tm	Res. cons. propio		Vtas. fuera explot.	
		Al aire libre	Protegido			Aire libre Kg/Ha	Protegido Kg/Ha			Aliment. animal	Aliment. humana	Consumo en fresco	Para transf.
Almería	-	240	-	240	-	9.000	-	2.160	18	60	2.082	-	
Cádiz	-	250	-	250	-	14.000	-	3.500	-	676	2.824	-	
Córdoba	217	547	-	764	4.000	9.000	-	5.791	290	144	3.909	1.448	
Granada	-	1.000	-	1.000	-	7.000	-	7.000	-	630	6.370	-	
Huelva	60	35	-	95	4.500	7.500	-	533	-	8	525	-	
Jaén	36	331	-	367	2.500	7.600	-	2.606	8	261	1.920	417	
Málaga	616	368	-	984	4.500	8.000	-	5.716	16	150	2.550	3.000	
Sevilla	70	116	-	186	3.500	8.750	-	1.260	-	-	1.260	-	
<b>Andalucía</b>	<b>999</b>	<b>2.887</b>	<b>-</b>	<b>3.886</b>	<b>4.249</b>	<b>8.424</b>	<b>-</b>	<b>28.565</b>	<b>332</b>	<b>1.929</b>	<b>21.440</b>	<b>4.865</b>	

### 5.6.53. CHAMPIÑÓN

Provincia	Superficie (Ha)			Total	Rendimiento			Producción (Tm)	Destino de la producción en explotaciones productoras (Tm)				
	Secano	Regadío			Secano	Regadío			Tm	Res. cons. propio		Vtas. fuera explot.	
		Al aire libre	Protegido			Kg/Ha	Aire libre Kg/Ha			Protegido Kg/Ha	Aliment. animal	Aliment. humana	Consumo en fresco
Almería	-	-	-	-	-	-	-	-	-	-	-	-	
Cádiz	-	-	-	-	-	-	-	-	-	-	-	-	
Córdoba	-	-	-	-	-	-	-	-	-	-	-	-	
Granada	-	-	5	5	-	-	225.000	1.125	-	-	1.125	-	
Huelva	-	-	-	-	-	-	-	-	-	-	-	-	
Jaén	-	-	-	-	-	-	-	-	-	-	-	-	
Málaga	-	-	-	-	-	-	-	-	-	-	-	-	
Sevilla	-	-	-	-	-	-	-	-	-	-	-	-	
<b>Andalucía</b>	-	-	<b>5</b>	<b>5</b>	-	-	-	<b>1.125</b>	-	-	<b>1.125</b>	-	

### 5.6.54. OTRAS SETAS.

Provincia	Superficie (Ha)			Total	Rendimiento			Producción (Tm)	Destino de la producción en explotaciones productoras (Tm)				
	Secano	Regadío			Secano	Regadío			Tm	Res. cons. propio		Vtas. fuera explot.	
		Al aire libre	Protegido			Kg/Ha	Aire libre Kg/Ha			Protegido Kg/Ha	Aliment. animal	Aliment. humana	Consumo en fresco
Almería	-	-	-	-	-	-	-	-	-	-	-	-	
Cádiz	-	-	-	-	-	-	-	-	-	-	-	-	
Córdoba	-	-	-	-	-	-	-	-	-	-	-	-	
Granada	-	-	-	-	-	-	-	-	-	-	-	-	
Huelva	-	-	-	-	-	-	-	-	-	-	-	-	
Jaén	-	-	-	-	-	-	-	-	-	-	-	-	
Málaga	-	-	-	-	-	-	-	-	-	-	-	-	
Sevilla	-	-	-	-	-	-	-	-	-	-	-	-	
<b>Andalucía</b>	-	-	-	-	-	-	-	-	-	-	-	-	

## 5.6.55. OTRAS HORTALIZAS\*.

Provincia	Superficie (Ha)			Rendimiento			Producción (Tm)	Destino de la producción en explotaciones productoras (Tm)				
	Secano	Regadío		Total	Secano Kg/Ha	Regadío		Res. cons. propio		Vtas. fuera explot.		
		Al aire libre	Protegido			Aire libre Kg/Ha	Protegido Kg/Ha	Aliment. animal	Aliment. humana	Consumo en fresco	Para transf.	
Almería	-	190	-	190	-	15.000	-	2.850	20	20	2.810	-
Cádiz	-	7	-	7	-	43.000	-	301		84	217	-
Córdoba	57	164	-	221	5.000	10.000	-	1.925	96	48	1.781	-
Granada	-	1.190	-	1.190	-	17.250	-	20.528		205	20.322	-
Huelva	2	5	-	7	4.500	16.000	-	89	6	31	52	-
Jaén	7	140	-	147	2.300	6.900	-	982	16	79	887	-
Málaga	-	-	-	-	-	-	-	-	-	-	-	-
Sevilla	191	933	-	1.124	5.684	16.468	-	16.450	-	-	14.805	1.645
<b>Andalucía</b>	<b>257</b>	<b>2.629</b>	<b>-</b>	<b>2.886</b>	<b>5.431</b>	<b>15.873</b>	<b>-</b>	<b>43.125</b>	<b>138</b>	<b>467</b>	<b>40.874</b>	<b>1.645</b>

## 5.6.56. TOTAL HORTALIZAS.

Provincia	Superficie (Ha)			Rendimiento			Producción (Tm)	Destino de la producción en explotaciones productoras (Tm)			
	Secano	Regadío		Total	Secano Kg/Ha	Regadío		Res. cons. propio		Vtas. fuera explot.	
		Al aire libre	Protegido			Aire libre Kg/Ha	Protegido Kg/Ha	Aliment. animal	Aliment. humana	Consumo en fresco	Para transf.
Almería	-	8.352	38.398	46.750	-	-	2.497.140	18.913	8.340	2.431.839	38.048
Cádiz	227	17.482	511	18.220	-	-	724.261	5.019	58.938	647.737	12.568
Córdoba	1.575	7.786	450	9.811	-	-	159.664	2.943	4.437	149.330	2.959
Granada	-	16.660	4.540	21.200	-	-	650.529	-	21.193	592.218	37.119
Huelva	666	1.412	7.747	9.825	-	-	325.385	685	3.353	265.083	56.265
Jaén	486	5.274	-	5.760	-	-	69.879	1.420	3.483	61.477	3.503
Málaga	1.559	9.303	3.282	14.144	-	-	450.748	2.935	13.443	424.650	9.720
Sevilla	1.235	7.235	113	8.583	-	-	276.393	-	-	169.525	106.871
<b>Andalucía</b>	<b>5.748</b>	<b>73.504</b>	<b>55.041</b>	<b>134.293</b>	<b>-</b>	<b>-</b>	<b>5.153.998</b>	<b>31.915</b>	<b>113.187</b>	<b>4.741.859</b>	<b>267.053</b>



## 5.7. CÍTRICOS

### 5.7.1. NAVEL: NAVELINA.

Provincia	Sup. en Plant. regular		Árboles en produc. Número	Rendimiento			Destino de la producción			Plantac.	
	Total	En producc		De la sup en producción	En árboles diseminados	Producción	Exportaciones	Consumo Interior	Transfor	Arranques	Nuevas
	Ha	Ha		Kg/Ha	Kg/árbol	Tm	Tm	Fresco Tm	Tm	Año	Ha
Almería	979	848	-	28.209	-	23.921	6.470	15.298	2.153	12	58
Cádiz	389	389	-	25.000	-	9.725	-	9.725	-	-	17
Córdoba	921	753	2.418	36.402	15	27.447	17.841	5.489	4.117	-	101
Granada	-	-	-	-	-	-	-	-	-	-	-
Huelva	519	472	-	16.250	-	7.670	-	6.136	1.534	-	27
Jaén	-	-	-	-	-	-	-	-	-	-	-
Málaga	684	575	-	16.500	-	9.488	200	9.100	188	-	100
Sevilla	8.103	7.435	-	24.600	-	182.901	45.725	82.305	54.870	-	2.206
<b>Andalucía</b>	<b>11.595</b>	<b>10.472</b>	<b>2.418</b>	<b>24.935</b>	<b>15</b>	<b>261.152</b>	<b>70.236</b>	<b>128.053</b>	<b>62.862</b>	<b>12</b>	<b>2.509</b>

### 5.7.2. NAVEL: NAVEL

Provincia	Sup. en Plant. regular		Árboles en produc. Número	Rendimiento			Destino de la producción			Plantac.	
	Total	En producc		De la sup en producción	En árboles diseminados	Producción	Exportaciones	Consumo Interior	Transfor	Arranques	Nuevas
	Ha	Ha		Kg/Ha	Kg/árbol	Tm	Tm	Fresco Tm	Tm	Año	Ha
Almería	1.750	1.750	-	23.434	-	41.010	6.100	29.989	4.920	10	-
Cádiz	574	566	-	24.000	-	13.584	-	13.584	-	-	25
Córdoba	443	362	1.162	49.988	15	18.113	10.868	3.622	3.623	-	49
Granada	48	48	-	23.956	0	1.150	-	860	290	-	-
Huelva	128	123	-	17.500	-	2.153	-	2.152	-	59	-
Jaén	-	-	-	-	-	-	-	-	-	-	-
Málaga	485	405	-	15.500	-	6.278	100	5.700	478	-	-
Sevilla	2.190	2.140	-	20.500	-	43.870	13.161	21.935	8.774	-	544
<b>Andalucía</b>	<b>5.618</b>	<b>5.394</b>	<b>1.162</b>	<b>23.385</b>	<b>15</b>	<b>126.156</b>	<b>30.229</b>	<b>77.842</b>	<b>18.085</b>	<b>69</b>	<b>618</b>

## 5.7.3. NAVEL: NAVELATE

Provincia	Sup. en Plant. regular		Árboles en produc.	Rendimiento			Destino de la producción			Plantac.	
	Total	En producc		De la sup en producción	En árboles diseminados	Producción	Exportaciones	Consumo Interior	Transfor	Arranques Año	Nuevas en el año
	Ha	Ha	Número	Kg/Ha	Kg/árbol	Tm	Tm	Fresco Tm	Tm	Ha.	Ha
Almería	3.146	2.096	-	26.103	-	54.712	18.150	34.872	1.690	-	149
Cádiz	222	218	-	23.500	-	5.123	-	5.123	-	-	10
Córdoba	-	-	-	-	-	-	-	-	-	-	-
Granada	-	-	-	-	-	-	-	-	-	-	-
Huelva	3.923	3.336	-	14.000	-	46.704	-	46.704	-	-	272
Jaén	-	-	-	-	-	-	-	-	-	-	-
Málaga	720	720	-	20.500	-	14.760	300	14.000	460	-	-
Sevilla	355	350	-	9.300	-	3.255	2.279	814	163	-	115
<b>Andalucía</b>	<b>8.366</b>	<b>6.720</b>	<b>-</b>	<b>18.535</b>	<b>-</b>	<b>124.554</b>	<b>20.729</b>	<b>101.513</b>	<b>2.313</b>	<b>-</b>	<b>546</b>

## 5.7.4. BLANCAS SELECTAS: SALUSTIANA.

Provincia	Sup. en Plant. regular		Árboles en produc.	Rendimiento			Destino de la producción			Plantac.	
	Total	En producc		De la sup en producción	En árboles diseminados	Producción	Exportaciones	Consumo Interior	Transfor	Arranques Año	Nuevas en el año
	Ha	Ha	Número	Kg/Ha	Kg/árbol	Tm	Tm	Fresco Tm	Tm	Ha.	Ha
Almería	178	169	-	22.800	-	3.853	1.202	2.189	462	10	-
Cádiz	111	111	-	23.500	-	2.609	-	2.609	-	-	5
Córdoba	1.511	1.235	3.967	28.349	15	35.071	15.782	3.507	15.782	-	166
Granada	-	-	-	-	0	-	-	-	-	-	-
Huelva	875	837	-	14.500	-	12.137	-	9.102	3.034	91	20
Jaén	-	-	-	-	-	-	-	-	-	-	-
Málaga	245	235	-	22.000	-	5.170	125	5.000	45	-	-
Sevilla	1.875	1.730	-	25.900	-	44.807	6.721	22.404	15.682	-	570
<b>Andalucía</b>	<b>4.795</b>	<b>4.317</b>	<b>3.967</b>	<b>23.995</b>	<b>15</b>	<b>103.646</b>	<b>23.830</b>	<b>44.811</b>	<b>35.005</b>	<b>101</b>	<b>761</b>

### 5.7.5. OTRAS BLANCAS SELECTAS.

Provincia	Sup. en Plant. regular		Árboles en produc.	Rendimiento		Producción	Destino de la producción			Plantac.	
	Total	En producc		De la sup en producción	En árboles diseminados		Exportaciones	Consumo Interior	Transfor	Arranques Año	Nuevas en el año
	Ha	Ha	Número	Kg/Ha	Kg/árbol	Tm	Tm	Fresco Tm	Tm	Ha.	Ha
Almería	350	350	-	23.000	-	8.050	-	600	7.450	190	-
Cádiz	-	-	-	-	-	-	-	-	-	-	-
Córdoba	802	656	2.106	42.125	20	27.676	1.384	1.384	24.908	-	88
Granada	-	-	-	-	0	-	-	-	-	-	-
Huelva	10	10	-	13.000	-	130	-	130	-	3	-
Jaén	-	-	-	-	-	-	-	-	-	-	-
Málaga	-	-	-	-	-	-	-	-	-	-	-
Sevilla	335	335	-	18.000	-	6.030	-	3.618	2.412	-	67
<b>Andalucía</b>	<b>1.497</b>	<b>1.351</b>	<b>2.106</b>	<b>30.973</b>	<b>20</b>	<b>41.886</b>	<b>1.384</b>	<b>5.732</b>	<b>34.770</b>	<b>193</b>	<b>155</b>

### 5.7.6. BLANCAS COMUNES.

Provincia	Sup. en Plant. regular		Árboles en produc.	Rendimiento		Producción	Destino de la producción			Plantac.	
	Total	En producc		De la sup en producción	En árboles diseminados		Exportaciones	Consumo Interior	Transfor	Arranques Año	Nuevas en el año
	Ha	Ha	Número	Kg/Ha	Kg/árbol	Tm	Tm	Fresco Tm	Tm	Ha.	Ha
Almería	62	62	-	23.000	-	1.426	-	86	1.340	30	-
Cádiz	95	95	-	23.000	-	2.185	-	2.185	-	-	4
Córdoba	144	117	377	28.020	15	3.284	-	-	3.284	-	16
Granada	535	535	-	20.083	0	10.744	-	3.010	7.734	-	-
Huelva	5	5	26.124	12.000	10	321	-	321	-	2	-
Jaén	1	1	875	7.500	3	10	-	10	-	-	-
Málaga	645	645	-	22.500	-	14.513	-	14.000	513	-	-
Sevilla	90	90	-	20.000	-	1.800	-	1.080	720	-	15
<b>Andalucía</b>	<b>1.577</b>	<b>1.550</b>	<b>27.376</b>	<b>21.944</b>	<b>10</b>	<b>34.283</b>	<b>-</b>	<b>20.692</b>	<b>13.591</b>	<b>32</b>	<b>35</b>

### 5.7.7. SANGUINAS

Provincia	Sup. en Plant. regular		Árboles en produc. Número	Rendimiento		Producción Tm	Destino de la producción			Plantac.	
	Total	En producc		De la sup en producción Kg/Ha	En árboles diseminados Kg/árbol		Exportaciones Tm	Consumo Interior Fresco Tm	Transfor Tm	Arranques Año Ha.	Nuevas en el año Ha
	Ha	Ha									
Almería	-	-	-	-	-	-	-	-	-	-	-
Cádiz	-	-	-	-	-	-	-	-	-	-	-
Córdoba	-	-	-	-	-	-	-	-	-	-	-
Granada	-	-	-	-	-	-	-	-	-	-	-
Huelva	72	72	-	15.000	-	1.080	-	1.080	-	7	-
Jaén	-	-	-	-	-	-	-	-	-	-	-
Málaga	-	-	-	-	-	-	-	-	-	-	-
Sevilla	-	-	-	-	-	-	-	-	-	-	-
<b>Andalucía</b>	<b>72</b>	<b>72</b>	<b>-</b>	<b>15.000</b>	<b>-</b>	<b>1.080</b>	<b>-</b>	<b>1.080</b>	<b>-</b>	<b>7</b>	<b>-</b>

### 5.7.8. TARDÍAS: VERNA

Provincia	Sup. en Plant. regular		Árboles en produc. Número	Rendimiento		Producción Tm	Destino de la producción			Plantac.	
	Total	En producc		De la sup en producción Kg/Ha	En árboles diseminados Kg/árbol		Exportaciones Tm	Consumo Interior Fresco Tm	Transfor Tm	Arranques Año Ha.	Nuevas en el año Ha
	Ha	Ha									
Almería	-	-	-	-	-	-	-	-	-	-	-
Cádiz	68	68	-	23.500	-	1.598	-	1.598	-	-	3
Córdoba	-	-	-	-	-	-	-	-	-	-	-
Granada	-	-	-	-	-	-	-	-	-	-	-
Huelva	-	-	-	-	-	-	-	-	-	-	-
Jaén	-	-	-	-	-	-	-	-	-	-	-
Málaga	797	797	-	22.000	-	17.534	-	16.000	1.534	100	-
Sevilla	30	30	-	10.000	-	300	-	45	255	-	5
<b>Andalucía</b>	<b>895</b>	<b>895</b>	<b>-</b>	<b>21.712</b>	<b>-</b>	<b>19.432</b>	<b>-</b>	<b>17.643</b>	<b>1.789</b>	<b>100</b>	<b>8</b>

### 5.7.9. TARDÍAS: VALENCIA LATE

Provincia	Sup. en Plant. regular		Árboles en produc. Número	Rendimiento		Producción Tm	Destino de la producción			Plantac.	
	Total	En producc		De la sup en producción	En árboles diseminados		Exportaciones	Consumo Interior	Transfor	Arranques Año	Nuevas en el año
	Ha	Ha		Kg/Ha	Kg/árbol		Tm	Fresco Tm	Tm	Ha.	Ha
Almería	325	275	-	24.075	-	6.621	860	4.965	796	-	39
Cádiz	261	261	-	23.000	-	6.003	-	6.003	-	-	11
Córdoba	-	-	-	-	-	-	-	-	-	-	-
Granada	-	-	-	-	-	-	-	-	-	-	-
Huelva	3.389	3.204	-	17.000	-	54.468	-	38.128	16.340	106	145
Jaén	-	-	-	-	-	-	-	-	-	-	-
Málaga	1.655	1.620	-	21.500	-	34.830	-	34.500	330	1	-
Sevilla	2.001	1.766	-	15.393	-	27.184	16.311	10.874	-	-	827
<b>Andalucía</b>	<b>7.631</b>	<b>7.126</b>	<b>-</b>	<b>18.118</b>	<b>-</b>	<b>129.106</b>	<b>17.171</b>	<b>94.470</b>	<b>17.466</b>	<b>107</b>	<b>1.022</b>

### 5.7.10. TOTAL NARANJO

Provincia	Sup. en Plant. regular		Árboles en produc. Número	Rendimiento		Producción Tm	Destino de la producción			Plantac.	
	Total	En producc		De la sup en producción	En árboles diseminados		Exportaciones	Consumo Interior	Transfor	Arranques Año	Nuevas en el año
	Ha	Ha		Kg/Ha	Kg/árbol		Tm	Fresco Tm	Tm	Ha.	Ha
Almería	6.790	5.550	-	-	-	139.592	32.782	87.999	18.811	252	246
Cádiz	1.720	1.708	-	-	-	40.827	-	40.827	-	-	75
Córdoba	3.821	3.123	10.030	-	-	111.591	45.875	14.002	51.714	-	420
Granada	583	583	-	-	-	11.894	-	3.870	8.024	-	-
Huelva	8.921	8.059	26.124	-	-	124.662	-	103.753	20.908	268	464
Jaén	1	1	875	-	-	10	-	10	-	-	-
Málaga	5.231	4.997	-	-	-	102.572	725	98.300	3.548	101	100
Sevilla	14.979	13.876	-	-	-	310.147	84.197	143.075	82.876	-	4.349
<b>Andalucía</b>	<b>42.046</b>	<b>37.897</b>	<b>37.029</b>	<b>-</b>	<b>-</b>	<b>841.295</b>	<b>163.579</b>	<b>491.836</b>	<b>185.881</b>	<b>621</b>	<b>5.654</b>

\*El incremento de superficie en relación al 2000 se debe a las nuevas plantaciones que se han realizado en los últimos años y que se han contabilizado en éste al realizarse un nuevo inventario y manejado los datos del SIG citrícola y otras fuentes.

## 5.7.11. NARANJO AMARGO

Provincia	Sup. en Plant. regular		Árboles en produc.	Rendimiento		Producción	Destino de la producción			Plantac.		
	Total	En producc		De la sup en producción	En árboles diseminados		Exportaciones	Consumo Interior	Transfor	Arranques	Nuevas	
	Ha	Ha	Número	Kg/Ha	Kg/árbol	Tm	Tm	Fresco Tm	Tm	Año Ha.	en el año Ha	
Almería	-	-	-	-	-	-	-	-	-	-	-	-
Cádiz	-	-	-	-	-	-	-	-	-	-	-	-
Córdoba	-	-	1.024	-	-	-	-	-	-	-	-	-
Granada	-	-	2.000	-	45	90	-	-	90	-	-	-
Huelva	-	-	705	-	10	7	-	-	7	-	-	-
Jaén	-	-	328	-	3	1	-	-	1	-	-	-
Málaga	-	-	-	-	-	-	-	-	-	6	-	-
Sevilla	851	799	-	27.300	-	21.813	2.181	-	19.631	-	-	226
<b>Andalucía</b>	<b>851</b>	<b>799</b>	<b>4.057</b>	<b>27.300</b>	<b>24</b>	<b>21.911</b>	<b>2.181</b>	<b>-</b>	<b>19.729</b>	<b>6</b>	<b>-</b>	<b>226</b>

## 5.7.12. SATSUMA

Provincia	Sup. en Plant. regular		Árboles en produc.	Rendimiento		Producción	Destino de la producción			Plantac.		
	Total	En producc		De la sup en producción	En árboles diseminados		Exportaciones	Consumo Interior	Transfor	Arranques	Nuevas	
	Ha	Ha	Número	Kg/Ha	Kg/árbol	Tm	Tm	Fresco Tm	Tm	Año Ha.	en el año Ha	
Almería	25	23	-	18.700	-	430	36	290	104	-	-	-
Cádiz	81	76	-	23.000	-	1.748	-	1.748	-	-	-	2
Córdoba	99	86	998	17.860	12	1.548	-	1.548	-	-	-	-
Granada	-	-	-	-	-	-	-	-	-	-	-	-
Huelva	55	22	-	18.250	-	402	-	402	-	32	-	3
Jaén	-	-	-	-	-	-	-	-	-	-	-	-
Málaga	10	10	-	18.000	-	180	-	50	130	15	-	-
Sevilla	271	216	-	16.400	-	3.542	354	531	2.657	-	-	92
<b>Andalucía</b>	<b>541</b>	<b>433</b>	<b>998</b>	<b>18.102</b>	<b>12</b>	<b>7.850</b>	<b>390</b>	<b>4.569</b>	<b>2.891</b>	<b>47</b>	<b>-</b>	<b>97</b>

### 5.7.13. CLEMENTINAS

Provincia	Sup. en Plant. regular		Árboles en produc.	Rendimiento		Producción	Destino de la producción			Plantac.	
	Total	En producc		De la sup en producción	En árboles diseminados		Exportaciones	Consumo Interior	Transfor	Arranques Año	Nuevas en el año
	Ha	Ha	Número	Kg/Ha	Kg/árbol	Tm	Tm	Fresco Tm	Tm	Año	Ha
Almería	2.093	1.241	-	20.600	-	25.565	8.890	14.175	2.500	-	198
Cádiz	147	147	-	23.000	-	3.381	-	3.381	-	-	4
Córdoba	94	82	951	17.860	12	1.476	590	886	-	-	-
Granada	-	-	-	-	-	-	-	-	-	-	-
Huelva	1.593	1.053	-	16.500	-	17.375	-	15.507	1.867	-	275
Jaén	-	-	-	-	-	-	-	-	-	-	-
Málaga	425	425	-	19.000	-	8.075	800	7.200	75	-	-
Sevilla	225	225	-	5.100	-	1.148	574	287	287	12	-
<b>Andalucía</b>	<b>4.577</b>	<b>3.173</b>	<b>951</b>	<b>17.966</b>	<b>12</b>	<b>57.019</b>	<b>10.854</b>	<b>41.436</b>	<b>4.729</b>	<b>12</b>	<b>477</b>

### 5.7.14. OTRAS MANDARINAS

Provincia	Sup. en Plant. regular		Árboles en produc.	Rendimiento		Producción	Destino de la producción			Plantac.	
	Total	En producc		De la sup en producción	En árboles diseminados		Exportaciones	Consumo Interior	Transfor	Arranques Año	Nuevas en el año
	Ha	Ha	Número	Kg/Ha	Kg/árbol	Tm	Tm	Fresco Tm	Tm	Año	Ha
Almería	675	460	-	21.300	-	9.798	2.450	6.858	490	-	65
Cádiz	382	382	-	23.500	-	8.977	-	8.977	-	-	9
Córdoba	37	32	371	17.860	12	576	230	346	-	-	-
Granada	25	25	-	12.500	-	313	-	200	113	-	-
Huelva	2.029	1.959	2.124	14.500	30	28.469	-	28.469	-	47	-
Jaén	-	-	196	-	6	1	-	1	-	-	-
Málaga	1.074	1.054	-	9.000	-	9.486	-	9.000	486	-	20
Sevilla	1.138	876	-	8.080	-	7.078	4.601	3.539	-1.062	-	234
<b>Andalucía</b>	<b>5.360</b>	<b>4.788</b>	<b>2.691</b>	<b>13.498</b>	<b>26</b>	<b>64.698</b>	<b>7.281</b>	<b>57.390</b>	<b>27</b>	<b>47</b>	<b>328</b>

## 5.7.15. TOTAL MANDARINO.

Provincia	Sup. en Plant. regular		Árboles en produc. Número	Rendimiento		Producción Tm	Destino de la producción			Plantac.	
	Total	En producc		De la sup en producción Kg/Ha	En árboles diseminados Kg/árbol		Exportaciones Tm	Consumo Interior Fresco Tm	Transfor Tm	Arranques Año Ha.	Nuevas en el año Ha
	Ha	Ha									
Almería	2.793	1.724	-	-	-	35.793	11.376	21.323	3.094	-	263
Cádiz	610	605	-	-	-	14.106	-	14.106	-	-	15
Córdoba	230	200	2.320	-	-	3.600	820	2.780	-	-	-
Granada	25	25	-	-	-	313	-	200	113	-	-
Huelva	3.677	3.034	2.124	-	-	46.245	-	44.378	1.867	79	278
Jaén	-	-	196	-	-	1	-	1	-	-	-
Málaga	1.509	1.489	-	-	-	17.741	800	16.250	691	15	20
Sevilla	1.634	1.317	-	-	-	11.768	5.529	4.357	1.882	12	326
<b>Andalucía</b>	<b>10.478</b>	<b>8.394</b>	<b>4.640</b>	<b>-</b>	<b>-</b>	<b>129.566</b>	<b>18.525</b>	<b>103.395</b>	<b>7.647</b>	<b>106</b>	<b>902</b>

\*El incremento de superficie en relación al 2000 se debe a las nuevas plantaciones que se han realizado en los últimos años y que se han contabilizado en éste al realizarse un nuevo inventario y manejado los datos del SIG cítrica y otras fuentes.

## 5.7.16. BERNA

Provincia	Sup. en Plant. regular		Árboles en produc. Número	Rendimiento		Producción Tm	Destino de la producción			Plantac.	
	Total	En producc		De la sup en producción Kg/Ha	En árboles diseminados Kg/árbol		Exportaciones Tm	Consumo Interior Fresco Tm	Transfor Tm	Arranques Año Ha.	Nuevas en el año Ha
	Ha	Ha									
Almería	571	546	-	28.800	-	15.725	3.860	9.870	1.995	15	40
Cádiz	15	15	-	24.000	-	360	-	360	-	-	5
Córdoba	-	-	-	-	-	-	-	-	-	-	-
Granada	-	-	-	-	-	-	-	-	-	-	-
Huelva	7	7	-	15.000	-	105	-	105	-	-	-
Jaén	-	-	-	-	-	-	-	-	-	-	-
Málaga	3.668	3.585	-	21.000	-	75.285	8.500	64.000	2.785	-	-
Sevilla	-	-	-	-	-	-	-	-	-	-	-
<b>Andalucía</b>	<b>4.261</b>	<b>4.153</b>	<b>-</b>	<b>22.026</b>	<b>-</b>	<b>91.475</b>	<b>12.360</b>	<b>74.335</b>	<b>4.780</b>	<b>15</b>	<b>45</b>



### 5.7.17. MESERO.

Provincia	Sup. en Plant. regular		Árboles en produc.	Rendimiento		Producción	Destino de la producción			Plantac.	
	Total	En producc		De la sup en producción	En árboles diseminados		Exportaciones	Consumo Interior	Transfor	Arranques Año	Nuevas en el año
	Ha	Ha	Número	Kg/Ha	Kg/árbol	Tm	Tm	Fresco Tm	Tm	Año	Ha
Almería	1.039	511	-	31.816	-	16.258	5.365	9.592	1.301	-	284
Cádiz	10	10	-	23.000	-	230	-	230	-	-	5
Córdoba	-	-	-	-	-	-	-	-	-	-	-
Granada	91	91	-	14.385	-	1.309	-	1.110	199	-	-
Huelva	8	8	-	12.500	-	100	-	100	-	-	-
Jaén	-	-	-	-	-	-	-	-	-	-	-
Málaga	2.184	2.156	-	23.750	-	51.205	6.000	43.000	2.205	-	-
Sevilla	-	-	-	-	-	-	-	-	-	-	-
<b>Andalucía</b>	<b>3.332</b>	<b>2.776</b>	<b>-</b>	<b>24.893</b>	<b>-</b>	<b>69.102</b>	<b>11.365</b>	<b>54.032</b>	<b>3.705</b>	<b>-</b>	<b>289</b>

### 5.7.18. OTROS LIMONES.

Provincia	Sup. en Plant. regular		Árboles en produc.	Rendimiento		Producción	Destino de la producción			Plantac.	
	Total	En producc		De la sup en producción	En árboles diseminados		Exportaciones	Consumo Interior	Transfor	Arranques Año	Nuevas en el año
	Ha	Ha	Número	Kg/Ha	Kg/árbol	Tm	Tm	Fresco Tm	Tm	Año	Ha
Almería	153	131	-	27.000	-	3.537	835	2.210	492	-	19
Cádiz	-	-	-	-	-	-	-	-	-	-	-
Córdoba	-	-	2.866	-	-	-	-	-	-	-	-
Granada	-	-	-	-	-	-	-	-	-	-	-
Huelva	2	2	3.737	9.000	20	93	-	93	-	-	-
Jaén	-	-	850	-	5	4	-	4	-	-	-
Málaga	143	143	-	9.500	-	1.359	-	1.000	359	-	-
Sevilla	83	83	-	12.000	-	996	249	747	-	-	-
<b>Andalucía</b>	<b>381</b>	<b>359</b>	<b>7.453</b>	<b>16.461</b>	<b>11</b>	<b>5.988</b>	<b>1.084</b>	<b>4.054</b>	<b>851</b>	<b>-</b>	<b>19</b>

5.7.19. TOTAL LIMONERO.

Provincia	Sup. en Plant. regular		Árboles en produc. Número	Rendimiento		Producción Tm	Destino de la producción			Plantac.	
	Total	En producc		De la sup en producción Kg/Ha	En árboles diseminados Kg/árbol		Exportaciones Tm	Consumo Interior Fresco Tm	Transfor Tm	Arranques Año	Nuevas en el año Ha
	Ha	Ha									
Almería	1.763	1.188	-	-	-	35.520	10.060	21.672	3.788	15	343
Cádiz	25	25	-	-	-	590	-	590	-	-	10
Córdoba	-	-	2.866	-	-	-	-	-	-	-	-
Granada	91	91	-	-	-	1.309	-	1.110	199	-	-
Huelva	17	17	3.737	-	-	298	-	298	-	-	-
Jaén	-	-	850	-	-	4	-	4	-	-	-
Málaga	5.995	5.884	-	-	-	127.849	14.500	108.000	5.349	-	-
Sevilla	83	83	-	-	-	996	249	747	-	-	-
<b>Andalucía</b>	<b>7.974</b>	<b>7.288</b>	<b>7.453</b>	-	-	<b>166.565</b>	<b>24.809</b>	<b>132.421</b>	<b>9.336</b>	<b>15</b>	<b>353</b>

5.7.20. POMELO.

Provincia	Sup. en Plant. regular		Árboles en produc. Número	Rendimiento		Producción Tm	Destino de la producción			Plantac.	
	Total	En producc		De la sup en producción Kg/Ha	En árboles diseminados Kg/árbol		Exportaciones Tm	Consumo Interior Fresco Tm	Transfor Tm	Arranques Año	Nuevas en el año Ha
	Ha	Ha									
Almería	17	5	-	33.490	-	167	90	77	-	1	6
Cádiz	35	35	-	24.000	-	840	-	840	-	-	5
Córdoba	4	4	237	17.000	-	68	-	68	-	-	-
Granada	1	1	-	20.000	-	20	-	-	20	-	-
Huelva	134	134	82	20.000	15	2.681	-	2.516	165	-	-
Jaén	-	-	-	-	-	-	-	-	-	-	-
Málaga	66	56	-	16.000	-	896	-	-	896	-	-
Sevilla	147	145	-	33.500	-	4.858	1.301	200	500	-	6
<b>Andalucía</b>	<b>404</b>	<b>380</b>	<b>319</b>	<b>25.076</b>	<b>4</b>	<b>9.530</b>	<b>1.391</b>	<b>3.701</b>	<b>1.581</b>	<b>1</b>	<b>17</b>

### 5.7.21. LIMERO Y OTROS CÍTRICOS

Provincia	Sup. en Plant. regular		Árboles en produc.	Rendimiento		Producción	Destino de la producción			Plantac.		
	Total	En producc		De la sup en producción	En árboles diseminados		Exportaciones	Consumo Interior	Transfor	Arranques Año	Nuevas en el año	
	Ha	Ha	Número	Kg/Ha	Kg/árbol	Tm	Tm	Fresco Tm	Tm	Ha.	Ha	
Almería	-	-	-	-	-	-	-	-	-	-	-	-
Cádiz	-	-	-	-	-	-	-	-	-	-	-	-
Córdoba	-	-	1.168	-	-	-	-	-	-	-	-	-
Granada	-	-	5.000	-	30	150	-	-	150	-	-	-
Huelva	-	-	197	-	12	2	-	2	-	-	-	-
Jaén	-	-	-	-	-	-	-	-	-	-	-	-
Málaga	5	5	-	10.500	-	53	-	-	53	-	-	-
Sevilla	627	545	-	16.700	-	9.105	5.916	3.186	-	-	-	218
<b>Andalucía</b>	<b>632</b>	<b>550</b>	<b>6.365</b>	<b>16.664</b>	<b>24</b>	<b>9.306</b>	<b>5.916</b>	<b>3.188</b>	<b>203</b>			<b>218</b>

### 5.7.22. TOTAL CÍTRICOS.

Provincia	Sup. en Plant. regular		Árboles en produc.	Rendimiento		Producción	Destino de la producción			Plantac.		
	Total	En producc		De la sup en producción	En árboles diseminados		Exportaciones	Consumo Interior	Transfor	Arranques Año	Nuevas en el año	
	Ha	Ha	Número	Kg/Ha	Kg/árbol	Tm	Tm	Fresco Tm	Tm	Ha.	Ha	
Almería	11.363	8.467	-	-	-	211.072	54.308	131.071	25.693	268	-	858
Cádiz	2.390	2.373	-	-	-	56.363	-	56.363	-	-	-	105
Córdoba	4.055	3.327	17.645	-	-	115.259	46.695	16.850	51.714	-	-	420
Granada	700	700	7.000	-	-	13.776	-	5.180	8.596	-	-	-
Huelva	12.749	11.244	32.969	-	-	173.896	-	150.947	22.947	347	-	742
Jaén	1	1	2.249	-	-	16	-	15	1	-	-	-
Málaga	12.806	12.431	-	-	-	249.110	16.025	222.550	10.537	122	-	120
Sevilla	18.321	16.765	-	-	-	358.683	99.373	151.565	104.889	12	-	5.125
<b>Andalucía</b>	<b>62.385</b>	<b>55.308</b>	<b>59.863</b>	<b>-</b>	<b>-</b>	<b>1.178.174</b>	<b>216.401</b>	<b>734.541</b>	<b>224.377</b>	<b>749</b>		<b>7.370</b>

\*El incremento de superficie en relación al 2000 se debe a las nuevas plantaciones que se han realizado en los últimos años y que se han contabilizado en éste al realizarse un nuevo inventario y manejado los datos del SIG citrícola y otras fuentes.

## 5.8. FRUTALES NO CITRICOS

### 5.8.1. MANZANO VARIEDAD STARKING.

Provincias	Superficie en plantación regular				Árboles				Rendimientos				Destino de la producc en las explot product				Plantac. Nuevas en el Año Ha	
	Total		En producción		Diseminados		Superf en producc.		Árboles		Producción		Consumo propio		Venta fuera explot			Arranque en el año Ha
	Secano Ha	Regadio Ha	Secano Ha	Regadio Ha	En Prod.) Nº	Diseminados Kg/Árbol	Secano Kg/Ha	Regadio Kg/Ha	Árboles Kg/Árbol	Producción Tm	Ali aní Tm	Consumo Ali Hum Tm	Consumo Fresco Tm	Transform Tm				
Almería	-	-	-	-	-	-	-	-	-	-	-	-	-	-	-	-	1	
Cádiz	-	-	-	-	-	-	-	-	-	-	-	-	-	-	-	-	-	
Córdoba	-	-	-	-	3.184	-	-	-	-	-	-	-	-	-	-	-	-	
Granada	-	-	-	-	-	-	-	-	-	-	-	-	-	-	-	-	-	
Huelva	-	-	-	-	-	-	-	-	-	-	-	-	-	-	-	-	11	
Jaén	-	-	-	-	231	-	-	-	-	-	-	-	-	-	-	-	-	
Málaga	-	-	-	-	-	-	-	-	-	-	-	-	-	-	-	-	-	
Sevilla	-	-	-	-	-	-	-	-	-	-	-	-	-	-	-	-	-	
<b>Andalucía</b>	-	-	-	-	-	-	-	-	-	-	-	-	-	-	-	-	-	<b>12</b>
					<b>3.415</b>													<b>2</b>

### 5.8.2. MANZANO VARIEDAD GOLDEN DELICIOUS

Provincias	Superficie en plantación regular				Árboles				Rendimientos				Destino de la producc en las explot product				Plantac. Nuevas en el Año Ha	
	Total		En producción		Diseminados		Superf en producc.		Árboles		Producción		Consumo propio		Venta fuera explot			Arranque en el año Ha
	Secano Ha	Regadio Ha	Secano Ha	Regadio Ha	En Prod.) Nº	Diseminados Kg/Árbol	Secano Kg/Ha	Regadio Kg/Ha	Árboles Kg/Árbol	Producción Tm	Ali aní Tm	Consumo Ali Hum Tm	Consumo Fresco Tm	Transform Tm				
Almería	-	-	-	-	-	-	-	-	-	-	-	-	-	-	-	-	-	1
Cádiz	-	-	-	-	-	-	-	-	-	-	-	-	-	-	-	-	-	-
Córdoba	-	-	-	-	5.837	-	-	-	-	-	-	-	-	-	-	-	-	2
Granada	-	-	-	-	-	-	-	-	-	-	-	-	-	-	-	-	-	-
Huelva	-	-	-	-	-	-	-	-	-	-	-	-	-	-	-	-	-	-
Jaén	-	-	-	-	1.902	-	-	-	-	-	-	-	-	-	-	-	-	10
Málaga	-	-	-	-	-	-	-	-	-	-	-	-	-	-	-	-	-	17
Sevilla	-	-	-	-	-	-	-	-	-	-	-	-	-	-	-	-	-	-
<b>Andalucía</b>	-	-	-	-	-	-	-	-	-	-	-	-	-	-	-	-	-	<b>28</b>
					<b>7.739</b>													<b>2</b>

### 5.8.3. OTRAS VARIETADES DE MANZANO

Provincias	Superficie en plantación regular				En producción			Árboles Diseminados		Rendimientos			Destino de la produccc en las explot product				Plantac. Nuevas en el Año Ha	
	Secano		Regadio		Secano		Regadio		En Prod.) N°	Kg/Ha	Kg/Ha	Kg/Árbol	Tm	Consumo propio		Venta fuera explot		
	Ha	Ha	Ha	Ha	Kg/Ha	Kg/Ha	Ali ani	Ali Hum						Fresco	Tm	Transform		Ha
Almería	-	-	-	-	-	-	-	-	-	-	-	-	-	-	-	-	-	3
Cádiz	-	-	-	-	-	-	-	-	-	-	-	-	-	-	-	-	-	-
Córdoba	-	-	-	-	-	-	-	1.592	-	-	-	-	-	-	-	-	-	-
Granada	-	-	-	-	-	-	-	20.000	-	-	-	-	-	-	-	-	-	-
Huelva	-	-	-	-	-	-	-	-	-	-	-	-	-	-	-	-	-	18
Jaén	-	-	-	-	-	-	-	22.030	-	-	-	-	-	-	-	-	-	-
Málaga	-	-	-	-	-	-	-	-	-	-	-	-	-	-	-	-	-	10
Sevilla	-	-	-	-	-	-	-	-	-	-	-	-	-	-	-	-	-	-
<b>Andalucía</b>	-	-	-	-	-	-	-	<b>43.622</b>	-	-	-	-	-	-	-	-	-	<b>31</b>
																		<b>5</b>

### 5.8.4. MANZANO. RESUMEN GENERAL.

Provincias	Superficie en plantación regular				En producción			Árboles Diseminados		Rendimientos			Destino de la produccc en las explot product				Plantac. Nuevas en el Año Ha	
	Secano		Regadio		Secano		Regadio		En Prod.) N°	Kg/Ha	Kg/Ha	Kg/Árbol	Tm	Consumo propio		Venta fuera explot		
	Ha	Ha	Ha	Ha	Kg/Ha	Kg/Ha	Ali ani	Ali Hum						Fresco	Tm	Transform		Ha
Almería	7	138	7	138	-	-	-	-	-	-	-	-	-	-	-	-	-	5
Cádiz	-	10	-	10	-	-	-	-	-	-	-	-	-	-	-	-	-	4
Córdoba	10	66	10	65	10.612	4.500	18.000	-	-	-	-	-	-	-	-	-	-	-
Granada	-	225	-	225	20.000	-	26.778	20	6425	-	561	5.864	-	-	-	-	-	-
Huelva	6	109	6	109	114.337	900	10.000	5	1667	55	1.612	-	-	-	-	-	-	39
Jaén	-	34	-	34	24.163	-	12.000	11	674	-	81	593	-	-	-	-	-	17
Málaga	-	82	-	82	-	-	12.000	-	984	50	384	550	-	-	-	-	-	10
Sevilla	13	37	13	37	-	3.750	11.500	-	474	-	-	474	-	-	-	-	-	-
<b>Andalucía</b>	<b>36</b>	<b>701</b>	<b>36</b>	<b>700</b>	<b>169.112</b>	<b>4.154</b>	<b>17.731</b>	<b>7</b>	<b>13.799</b>	<b>129</b>	<b>2.732</b>	<b>10.938</b>	<b>-</b>	<b>-</b>	<b>-</b>	<b>-</b>	<b>-</b>	<b>71</b>
																		<b>9</b>

## 5.8.5. PERAL. VARIEDAD LIMONERA.

Provincias	Superficie en plantación regular				Árboles				Rendimientos				Destino de la produccc en las explot product				Plantac. Nuevas en el Año Ha	
	Total		En producción		Diseminados		Superf en produccc.		Regadío		Arboles Diseminados		Consumo propio		Venta fuera explot			Arranque en el año Ha
	Ha	Regadío Ha	Ha	Secano Ha	Ha	Regadío Ha	En Prod.) N°	Secano Kg/Ha	Regadío Kg/Ha	Arboles Kg/Árbol	Tm	Ali ani Tm	Consumo Fresco Tm	Transform Tm				
Almería	-	-	-	-	-	-	-	-	-	-	-	-	-	-	-	-	-	
Cádiz	-	-	-	-	-	-	-	-	-	-	-	-	-	-	-	-	2	
Córdoba	-	-	-	-	-	-	-	-	-	-	-	-	-	-	-	-	-	
Granada	-	-	-	-	-	-	-	-	-	-	-	-	-	-	-	-	-	
Huelva	-	-	-	-	-	-	-	-	-	-	-	-	-	-	-	-	-	
Jaén	-	-	-	-	-	1.230	-	-	-	42	-	-	-	-	-	-	-	
Málaga	-	-	-	-	-	-	-	-	-	-	-	-	-	-	-	-	-	
Sevilla	-	-	-	-	-	-	-	-	-	-	-	-	-	-	-	-	-	
<b>Andalucía</b>	-	-	-	-	-	-	-	-	-	-	-	-	-	-	-	-	-	<b>2</b>

## 5.8.6. PERAL. VARIEDAD ERCOLINI

Provincias	Superficie en plantación regular				Árboles				Rendimientos				Destino de la produccc en las explot product				Plantac. Nuevas en el Año Ha		
	Total		En producción		Diseminados		Superf en produccc.		Regadío		Arboles Diseminados		Consumo propio		Venta fuera explot			Arranque en el año Ha	
	Ha	Regadío Ha	Ha	Secano Ha	Ha	Regadío Ha	En Prod.) N°	Secano Kg/Ha	Regadío Kg/Ha	Arboles Kg/Árbol	Tm	Ali ani Tm	Consumo Fresco Tm	Transform Tm					
Almería	-	-	-	-	-	-	-	-	-	-	-	-	-	-	-	-	-	-	
Cádiz	-	-	-	-	-	-	-	-	-	-	-	-	-	-	-	-	-	17	
Córdoba	-	-	-	-	-	-	-	-	-	-	-	-	-	-	-	-	-	-	
Granada	-	-	-	-	-	-	-	-	-	-	-	-	-	-	-	-	-	-	
Huelva	-	-	-	-	-	-	-	-	-	-	-	-	-	-	-	-	-	2	
Jaén	-	-	-	-	-	-	-	-	-	-	-	-	-	-	-	-	-	-	
Málaga	-	-	-	-	-	-	-	-	-	-	-	-	-	-	-	-	-	-	
Sevilla	-	-	-	-	-	-	-	-	-	-	-	-	-	-	-	-	-	-	
<b>Andalucía</b>	-	-	-	-	-	-	-	-	-	-	-	-	-	-	-	-	-	-	<b>12</b>

**5.8.7. PERAL. VARIEDAD BLANQUILLA.**

Provincias	Superficie en plantación regular				En producción			Árboles Diseminados		Rendimientos			Destino de la produccc en las explot product				Plantac. Nuevas en el Año Ha				
	Regadio		Secano		Regadio		En Prod.)		Kg/Ha	Kg/Ha	Kg/Árbol	Tm	Tm	Consumo propio		Tm	Tm	Ha	Ha		
	Ha	Ha	Ha	Ha	Ha	Ha	Ali ani	Ali Hum						Fresco	Transform					Arranque en el año	Nuevas en el Año
Almería	-	-	-	-	-	-	-	-	-	-	-	-	-	-	-	-	-	-	2	-	
Cádiz	-	-	-	-	-	-	-	-	-	-	-	-	-	-	-	-	-	-	-	-	
Córdoba	-	-	-	-	-	-	1.382	-	-	-	-	-	-	-	-	-	-	-	-	-	
Granada	-	-	-	-	-	-	-	-	-	-	-	-	-	-	-	-	-	-	-	-	
Huelva	-	-	-	-	-	-	-	-	-	-	-	-	-	-	-	-	-	-	-	1	
Jaén	-	-	-	-	-	-	600	-	-	-	-	-	-	-	-	-	-	-	-	-	
Málaga	-	-	-	-	-	-	-	-	-	-	-	-	-	-	-	-	-	-	-	-	
Sevilla	-	-	-	-	-	-	-	-	-	-	-	-	-	-	-	-	-	-	-	-	
<b>Andalucía</b>	-	-	-	-	-	-	<b>1.982</b>	-	-	-	-	-	-	-	-	-	-	-	-	<b>2</b>	<b>1</b>

**5.8.8. OTRAS VARIEDADES DE PERAL.**

Provincias	Superficie en plantación regular				En producción			Árboles Diseminados		Rendimientos			Destino de la produccc en las explot product				Plantac. Nuevas en el Año Ha					
	Regadio		Secano		Regadio		En Prod.)		Kg/Ha	Kg/Ha	Kg/Árbol	Tm	Tm	Consumo propio		Tm	Tm	Ha	Ha			
	Ha	Ha	Ha	Ha	Ha	Ha	Ali ani	Ali Hum						Fresco	Transform					Arranque en el año	Nuevas en el Año	
Almería	-	-	-	-	-	-	-	-	-	-	-	-	-	-	-	-	-	-	-	3	-	
Cádiz	-	-	-	-	-	-	-	-	-	-	-	-	-	-	-	-	-	-	-	-	-	3
Córdoba	-	-	-	-	-	-	4.145	-	-	-	-	-	-	-	-	-	-	-	-	-	-	-
Granada	-	-	-	-	-	-	30.000	-	-	-	-	-	-	-	-	-	-	-	-	-	-	-
Huelva	-	-	-	-	-	-	-	-	-	-	-	-	-	-	-	-	-	-	-	-	-	-
Jaén	-	-	-	-	-	-	19.920	-	-	-	-	-	-	-	-	-	-	-	-	-	-	8
Málaga	-	-	-	-	-	-	-	-	-	-	-	-	-	-	-	-	-	-	-	-	-	-
Sevilla	-	-	-	-	-	-	-	-	-	-	-	-	-	-	-	-	-	-	-	-	-	-
<b>Andalucía</b>	-	-	-	-	-	-	<b>54.065</b>	-	-	-	-	-	-	-	-	-	-	-	-	-	<b>3</b>	<b>11</b>

5.8.9. PERAL. RESUMEN GENERAL

Provincias	Superficie en plantación regular						Árboles				Rendimientos				Destino de la producc en las explot product				Plantac. Nuevas en el Año Ha
	Total		En producción		Diseminados		Secano Kg/Ha	Regadio Ha	En Prod.) Nº	Diseminados Kg/Árbol	Superf en producc. Kg/Ha	Regadio Kg/Ha	Producción Tm	Ali ani Tm	Consumo propio Tm	Venta fuera explot Tm	Transform en el año Ha	Arranque en el año Ha	
	Ha	Regadio Ha	Ha	Secano Ha	Ha	Regadio Ha													
Almería	-	45	-	-	45	-	-	-	-	-	10.600	477	-	-	41	436	-	15	-
Cádiz	-	80	-	-	80	-	-	-	-	7.000	560	-	-	-	-	560	-	-	22
Córdoba	6	103	6	6	102	6.908	4.000	13.000	-	13.000	1.350	27	14	14	1.310	-	-	-	-
Granada	-	450	-	-	450	30.000	28.378	13.430	22	13.430	725	-	-	403	13.027	-	-	-	-
Huelva	4	61	4	4	38	7.533	1.000	17.000	10	17.000	518	6	60	715	452	-	2	1	8
Jaén	1	34	1	1	34	23.850	200	7.500	11	7.500	3.429	59	500	2.870	-	-	-	-	-
Málaga	-	381	-	-	381	-	-	9.000	-	9.000	485	-	-	-	-	485	-	-	-
Sevilla	17	37	17	17	37	-	3.500	11.500	-	11.500	-	-	-	-	-	-	-	-	-
<b>Andalucía</b>	<b>28</b>	<b>1.191</b>	<b>28</b>	<b>1.167</b>	<b>68.291</b>	<b>3.132</b>	<b>17.043</b>	<b>20.974</b>	<b>15</b>	<b>20.974</b>	<b>92</b>	<b>1.028</b>	<b>19.855</b>	<b>-</b>	<b>17</b>	<b>31</b>	<b>-</b>	<b>17</b>	<b>31</b>

5.8.10. MEMBRILLERO.

Provincias	Superficie en plantación regular						Árboles				Rendimientos				Destino de la producc en las explot product				Plantac. Nuevas en el Año Ha
	Total		En producción		Diseminados		Secano Kg/Ha	Regadio Ha	En Prod.) Nº	Diseminados Kg/Árbol	Superf en producc. Kg/Ha	Regadio Kg/Ha	Producción Tm	Ali ani Tm	Consumo propio Tm	Venta fuera explot Tm	Transform en el año Ha	Arranque en el año Ha	
	Ha	Regadio Ha	Ha	Secano Ha	Ha	Regadio Ha													
Almería	-	1	-	-	1	-	-	19.000	-	19.000	19	-	3	13	3	-	-	-	-
Cádiz	-	70	-	-	70	-	-	3.000	-	3.000	210	-	-	210	-	-	-	-	32
Córdoba	20	241	15	15	236	9.902	2.000	11.500	-	11.500	2.744	137	27	137	2.443	2	-	-	-
Granada	-	10	-	-	10	35.000	-	15.000	20	15.000	850	-	51	204	595	-	-	-	-
Huelva	-	1	-	-	1	3.407	-	8.000	8	8.000	35	-	-	-	35	-	-	-	-
Jaén	-	-	-	-	-	6.421	-	-	6	-	39	7	24	8	-	-	-	-	-
Málaga	-	66	-	-	66	-	-	8.250	-	8.250	545	28	150	367	-	-	-	-	-
Sevilla	20	6	20	20	6	-	1.650	8.250	-	8.250	83	-	-	83	-	-	-	-	-
<b>Andalucía</b>	<b>40</b>	<b>395</b>	<b>35</b>	<b>390</b>	<b>54.730</b>	<b>1.800</b>	<b>9.474</b>	<b>4.524</b>	<b>14</b>	<b>4.524</b>	<b>172</b>	<b>255</b>	<b>1.022</b>	<b>3.076</b>	<b>2</b>	<b>32</b>	<b>2</b>	<b>2</b>	<b>32</b>



**5.8.11. NISPERO.**

Provincias	Superficie en plantación regular				Árboles				Rendimientos				Destino de la produce en las explot product				Plantac. Nuevas en el Año Ha	
	Total		En producción		Diseminados		Superf en produc.		Arboles		Producción		Consumo propio		Venta fuera explot			Arranque en el año Ha
	Secano Ha	Regadio Ha	Secano Ha	Regadio Ha	En Prod.) Nº	Secano Kg/Ha	Regadio Kg/Ha	Arboles Diseminados Kg/Árbol	Tm	Arboles Diseminados Kg/Árbol	Tm	Ali ani Tm	Hum Tm	Fresco Tm	Consumo Tm	Transform Tm		
Almería	-	30	-	30	-	-	-	9.300	-	-	279	-	28	251	-	-	5	
Cádiz	-	27	-	27	-	-	-	3.000	-	-	81	-	-	81	-	-	19	
Córdoba	-	24	-	24	628	-	-	8.500	-	-	204	-	-	204	-	-	-	
Granada	-	785	-	785	20.000	-	-	12.000	15	9.720	-	-	292	9.428	-	-	185	
Huelva	-	9	-	3	788	-	-	8.000	7	30	-	-	5	25	-	-	-	
Jaén	-	-	-	-	2.251	-	-	-	6	14	-	-	4	9	-	-	-	
Málaga	-	390	-	390	-	-	-	8.500	-	3.315	-	-	300	3.000	-	-	-	
Sevilla	-	11	-	11	-	-	-	7.750	-	85	-	-	-	85	-	-	-	
<b>Andalucía</b>	<b>1.276</b>	<b>1.276</b>	<b>-</b>	<b>1.270</b>	<b>23.667</b>	<b>-</b>	<b>-</b>	<b>10.558</b>	<b>13</b>	<b>13.727</b>	<b>16</b>	<b>629</b>	<b>13.083</b>	<b>-</b>	<b>-</b>	<b>5</b>	<b>204</b>	

\* Las variaciones de superficie se deben a la realización de un inventario de este frutal.

**5.8.12. ACEROLO, SERBAL Y OTROS.**

Provincias	Superficie en plantación regular				Árboles				Rendimientos				Destino de la produce en las explot product				Plantac. Nuevas en el Año Ha	
	Total		En producción		Diseminados		Superf en produc.		Arboles		Producción		Consumo propio		Venta fuera explot			Arranque en el año Ha
	Secano Ha	Regadio Ha	Secano Ha	Regadio Ha	En Prod.) Nº	Secano Kg/Ha	Regadio Kg/Ha	Arboles Diseminados Kg/Árbol	Tm	Arboles Diseminados Kg/Árbol	Tm	Ali ani Tm	Hum Tm	Fresco Tm	Consumo Tm	Transform Tm		
Almería	-	-	-	-	-	-	-	-	-	-	-	-	-	-	-	-	-	
Cádiz	-	-	-	-	-	-	-	-	-	-	-	-	-	-	-	-	-	
Córdoba	-	-	-	-	118	-	-	-	-	-	-	-	-	-	-	-	-	
Granada	-	5	-	5	2.000	-	6.000	5	40	-	-	4	36	-	-	-	-	
Huelva	-	-	-	-	-	-	-	-	-	-	-	-	-	-	-	-	-	
Jaén	-	-	-	-	1.738	-	-	6	10	-	-	3	7	-	-	-	-	
Málaga	-	-	-	-	-	-	-	-	-	-	-	-	-	-	-	-	-	
Sevilla	-	170	-	170	-	-	9.071	-	1.542	-	-	-	1.542	-	-	3	-	
<b>Andalucía</b>	<b>-</b>	<b>175</b>	<b>-</b>	<b>175</b>	<b>3.856</b>	<b>-</b>	<b>8.983</b>	<b>5</b>	<b>1.592</b>	<b>7</b>	<b>1.585</b>	<b>-</b>	<b>-</b>	<b>3</b>	<b>-</b>	<b>-</b>	<b>-</b>	

## 5.8.13. ALBARICOQUERO.

Provincias	Superficie en plantación regular						Árboles				Rendimientos				Destino de la producc en las explot product				Plantac. Nuevas en el Año Ha
	Total		En producción		Diseminados		Superf en producc.		Árboles		Producción		Consumo propio		Venta fuera explot		Arranque en el año Ha		
	Secano Ha	Regadio Ha	Secano Ha	Regadio Ha	En Prod.) N°	Secano Kg/Ha	Regadio Kg/Ha	Diseminados Kg/Árbol	Tm	Ali ani Tm	Consumo Tm	Fresco Tm	Consumo Tm	Transform Tm					
Almería	-	21	-	21	-	-	-	10.100	-	212	-	16	196	-	14	-	-		
Cádiz	-	12	-	12	-	-	-	6.500	-	78	-	-	78	-	-	-	9		
Córdoba	-	13	-	13	2.338	-	-	10.000	-	130	3	1	126	-	-	-	1		
Granada	-	10	-	10	10.000	30	-	11.600	-	416	-	37	191	187	-	-	-		
Huelva	4	18	4	18	1.260	7	800	7.500	-	147	-	12	135	-	-	-	-		
Jaén	-	24	-	24	11.232	9	-	7.300	-	276	10	45	193	28	-	-	-		
Málaga	-	64	-	64	-	-	-	7.000	-	448	10	140	298	-	-	-	-		
Sevilla	-	38	-	38	-	-	-	14.250	-	542	-	-	542	-	-	-	3		
<b>Andalucía</b>	<b>4</b>	<b>200</b>	<b>4</b>	<b>200</b>	<b>24.830</b>	<b>17</b>	<b>800</b>	<b>9.179</b>	<b>17</b>	<b>2.249</b>	<b>23</b>	<b>251</b>	<b>1.759</b>	<b>215</b>	<b>14</b>	<b>13</b>	<b>13</b>		

## 5.8.14. CEREZO Y GUINDO

Provincias	Superficie en plantación regular						Árboles				Rendimientos				Destino de la producc en las explot product				Plantac. Nuevas en el Año Ha
	Total		En producción		Diseminados		Superf en producc.		Árboles		Producción		Consumo propio		Venta fuera explot		Arranque en el año Ha		
	Secano Ha	Regadio Ha	Secano Ha	Regadio Ha	En Prod.) N°	Secano Kg/Ha	Regadio Kg/Ha	Diseminados Kg/Árbol	Tm	Ali ani Tm	Consumo Tm	Fresco Tm	Consumo Tm	Transform Tm					
Almería	-	65	-	45	-	-	-	5.200	-	-	-	19	215	-	-	-	15		
Cádiz	-	37	-	36	3.761	-	-	5.000	-	-	-	-	-	-	-	-	-		
Córdoba	10	280	9	1.380	25.000	5	1.000	2.900	-	4.407	8	4	178	-	1	-	-		
Granada	-	1.420	280	1.700	4.109	7	1.000	2.900	-	-	-	88	3.437	881	-	-	-		
Huelva	-	745	-	651	64.105	9	-	4.000	-	-	-	5	24	-	-	-	-		
Jaén	37	71	37	65	-	-	2.500	6.000	-	5.516	13	248	5.075	193	-	-	-		
Málaga	-	24	-	24	-	-	1.500	6.750	-	-	-	150	320	-	-	-	6		
Sevilla	-	24	-	24	-	-	1.500	6.750	-	-	-	-	180	-	-	-	-		
<b>Andalucía</b>	<b>1.284</b>	<b>2.362</b>	<b>1.272</b>	<b>2.201</b>	<b>96.975</b>	<b>8</b>	<b>2.150</b>	<b>3.440</b>	<b>8</b>	<b>11.037</b>	<b>21</b>	<b>514</b>	<b>9.429</b>	<b>1.074</b>	<b>1</b>	<b>21</b>	<b>21</b>		

**5.8.15. MELOCOTONERO Y NECTARINA.**

Provincias	Superficie en plantación regular						Rendimientos				Destino de la produccc en las explot product						Plantac. Nuevas en el Año Ha
	Total		En producción		Árboles Diseminados		Superf en produccc.		Árboles Diseminados		Producción		Venta fuera explot		Arranque en el año		
	Secano Ha	Regadio Ha	Secano Ha	Regadio Ha	En Prod.) N°	Secano Kg/Ha	Regadio Kg/Ha	Árboles Kg/Árbol	Diseminados Kg/Árbol	Ali ani Tm	Consumo propio Tm	Ali Hum Tm	Consumo Fresco Tm	Transform Tm	Ha	Ha	
Almería	-	40	-	40	-	-	9.690	-	388	-	39	349	-	-	10	-	
Cádiz	-	38	-	38	-	-	5.500	-	209	-	-	209	-	-	-	10	
Córdoba	5	714	5	710	7.211	4.000	14.000	-	9.960	199	100	9.661	-	-	-	53	
Granada	-	1.520	-	1.520	20.000	-	10.845	5	16.554	-	151	4.376	12.058	-	-	-	
Huelva	320	1.403	320	918	13.426	2.700	12.100	10	12.106	-	127	11.979	-	172	300	-	
Jaén	15	87	15	77	41.848	2.000	7.300	8	927	9	65	807	46	-	8	-	
Málaga	-	102	-	102	-	-	8.000	-	846	16	100	700	-	-	-	-	
Sevilla	6	6.572	6	6.059	-	4.750	15.850	-	96.064	-	-	86.457	9.606	-	122	-	
<b>Andalucía</b>	<b>346</b>	<b>10.476</b>	<b>346</b>	<b>9.464</b>	<b>82.485</b>	<b>2.724</b>	<b>14.322</b>	<b>7</b>	<b>137.054</b>	<b>224</b>	<b>582</b>	<b>114.538</b>	<b>21.710</b>	<b>182</b>	<b>493</b>	<b>493</b>	

**5.8.16. CIRUELO.**

Provincias	Superficie en plantación regular						Rendimientos				Destino de la produccc en las explot product						Plantac. Nuevas en el Año Ha
	Total		En producción		Árboles Diseminados		Superf en produccc.		Árboles Diseminados		Producción		Venta fuera explot		Arranque en el año		
	Secano Ha	Regadio Ha	Secano Ha	Regadio Ha	En Prod.) N°	Secano Kg/Ha	Regadio Kg/Ha	Árboles Kg/Árbol	Diseminados Kg/Árbol	Ali ani Tm	Consumo propio Tm	Ali Hum Tm	Consumo Fresco Tm	Transform Tm	Ha	Ha	
Almería	-	79	-	79	-	-	6.100	-	482	-	7	475	-	-	16	-	
Cádiz	-	35	-	35	-	-	5.000	-	175	-	-	175	-	-	-	12	
Córdoba	-	298	-	296	5.965	10.600	3.138	-	157	31	2.950	-	-	-	30	-	
Granada	-	100	-	100	15.000	12.000	10	1.350	-	81	999	270	-	-	-	-	
Huelva	14	463	14	285	5.829	2.000	10.000	8	2.925	-	80	2.845	-	12	60	-	
Jaén	7	373	3	373	136.621	2.500	8.400	8	4.234	42	148	3.875	169	8	-	-	
Málaga	-	112	-	112	-	-	6.000	-	672	42	150	480	-	-	-	-	
Sevilla	147	548	119	464	-	8.500	15.750	-	8.320	-	-	8.320	-	1	-	-	
<b>Andalucía</b>	<b>168</b>	<b>2.008</b>	<b>136</b>	<b>1.744</b>	<b>163.415</b>	<b>7.669</b>	<b>10.870</b>	<b>8</b>	<b>21.297</b>	<b>241</b>	<b>497</b>	<b>20.119</b>	<b>439</b>	<b>37</b>	<b>102</b>	<b>102</b>	

## OTROS DE FRUTOS CARNOSOS

### 5.8.17. HIGUERA

Provincias	Superficie en plantación regular						Árboles				Rendimientos				Destino de la producc en las explot product				Plantac. Nuevas en el Año Ha						
	Secano		Regadio		Total		En producción		Diseminados		Superf en producc.		Regadio		Árboles		Producción			Ali ani		Consumo propio		Venta fuera explot	
	Ha	Ha	Ha	Ha	Ha	Ha	Ha	Ha	Nº	En Prod.)	Kg/Ha	Kg/Ha	Kg/Ha	Kg/Ha	Kg/Arbol	Tm	Tm	Tm		Tm	Tm	Tm	Tm	Tm	Tm
Almería	20	25	45	20	21	-	100	3.600	-	78	8	7	63	-	-	10	5								
Cádiz	-	15	15	-	15	-	-	4.500	-	68	-	-	68	-	-	-	11								
Córdoba	5	5	10	4	4	10.509	1.000	2.500	-	14	1	1	12	-	-	-									
Granada	1.400	5	1.405	1.400	5	50.000	1.200	10.000	20	2.730	-	82	191	2.457	-	-									
Huelva	443	71	514	443	47	15.074	800	6.000	8	757	22	15	720	-	106	17									
Jaén	-	50	50	-	50	28.698	-	3.300	4	280	31	123	126	-	-	-									
Málaga	320	54	374	320	54	-	800	3.500	-	445	150	150	145	-	-	-									
Sevilla	20	19	39	17	19	-	1.250	6.500	-	145	-	-	145	-	-	7									
<b>Andalucía</b>	<b>2.208</b>	<b>244</b>	<b>2.452</b>	<b>2.204</b>	<b>215</b>	<b>104.281</b>	<b>1.052</b>	<b>4.477</b>	<b>12</b>	<b>4.516</b>	<b>212</b>	<b>378</b>	<b>1.470</b>	<b>2.457</b>	<b>116</b>	<b>40</b>									

### 5.8.18. CHIRIMOYO.

Provincias	Superficie en plantación regular						Árboles				Rendimientos				Destino de la producc en las explot product				Plantac. Nuevas en el Año Ha						
	Secano		Regadio		Total		En producción		Diseminados		Superf en producc.		Regadio		Árboles		Producción			Ali ani		Consumo propio		Venta fuera explot	
	Ha	Ha	Ha	Ha	Ha	Ha	Ha	Ha	Nº	En Prod.)	Kg/Ha	Kg/Ha	Kg/Ha	Kg/Ha	Kg/Arbol	Tm	Tm	Tm		Tm	Tm	Tm	Tm	Tm	Tm
Almería	-	3	3	-	3	-	-	15.900	-	48	-	2	46	-	-	-									
Cádiz	-	41	41	-	36	-	-	6.500	-	234	-	-	234	-	-	19									
Córdoba	-	-	-	-	-	-	-	-	-	-	-	-	-	-	-	-									
Granada	-	2.925	2.925	-	2.925	15.000	-	10.000	20	29.550	-	591	28.889	70	-	325									
Huelva	-	-	-	-	-	88	-	-	6	1	-	1	-	-	-										
Jaén	-	-	-	-	-	-	-	-	-	-	-	-	-	-	-										
Málaga	-	268	268	-	262	-	-	8.000	-	2.096	-	196	1.900	-	167	-									
Sevilla	-	-	-	-	-	-	-	-	-	-	-	-	-	-	13	-									
<b>Andalucía</b>	<b>-</b>	<b>3.237</b>	<b>3.237</b>	<b>-</b>	<b>3.226</b>	<b>15.088</b>	<b>-</b>	<b>9.804</b>	<b>20</b>	<b>31.928</b>	<b>-</b>	<b>790</b>	<b>31.069</b>	<b>70</b>	<b>180</b>	<b>344</b>									

**5.8.19. GRANADO.**

Provincias	Superficie en plantación regular						Rendimientos				Destino de la producc en las explot product						Plantac. Nuevas en el Año Ha	
	Total		En producción		Árboles Diseminados		Superf en producc.		Árboles Diseminados		Producción		Consumo propio		Venta fuera explot			Arranque en el año Ha
	Regadio Ha	Secano Ha	Regadio Ha	Secano Ha	En Prod.) Nº	Regadio Kg/Ha	Secano Kg/Ha	Regadio Kg/Ha	Diseminados Kg/Árbol	Tm	Tm	Ali ani Tm	Ali Hum Tm	Consumo Fresco Tm	Transform Tm			
Almería	-	52	-	40	-	-	13.200	-	-	528	-	18	-	510	-	-	-	7
Cádiz	-	-	-	-	-	-	-	-	-	-	-	-	-	-	-	-	-	-
Córdoba	20	20	20	20	7.521	-	5.500	-	-	110	-	-	-	110	-	-	-	2
Granada	10	10	10	10	5.000	16	10.000	16	10	180	-	11	-	169	-	-	-	-
Huelva	2	2	2	2	2.262	10	1.000	10	5	25	-	5	-	20	-	-	-	-
Jaén	1	1	1	1	8.905	5	3.800	5	17	48	-	24	-	7	-	-	-	-
Málaga	154	154	134	134	-	-	7.500	-	-	1.005	-	130	-	850	-	-	-	-
Sevilla	3	3	3	3	-	-	5.500	-	-	17	-	-	-	17	-	-	-	-
<b>Andalucía</b>	<b>242</b>	<b>242</b>	<b>210</b>	<b>210</b>	<b>23.688</b>	<b>6</b>	<b>8.406</b>	<b>6</b>	<b>1.912</b>	<b>42</b>	<b>188</b>	<b>1.683</b>	<b>9</b>	<b>9</b>	<b>8</b>	<b>313</b>	<b>9</b>	

**5.8.20. AGUACATE.**

Provincias	Superficie en plantación regular						Rendimientos				Destino de la producc en las explot product						Plantac. Nuevas en el Año Ha	
	Total		En producción		Árboles Diseminados		Superf en producc.		Árboles Diseminados		Producción		Consumo propio		Venta fuera explot			Arranque en el año Ha
	Regadio Ha	Secano Ha	Regadio Ha	Secano Ha	En Prod.) Nº	Regadio Kg/Ha	Secano Kg/Ha	Regadio Kg/Ha	Diseminados Kg/Árbol	Tm	Tm	Ali ani Tm	Ali Hum Tm	Consumo Fresco Tm	Transform Tm			
Almería	22	22	22	22	-	-	7.000	-	-	154	-	3	-	151	-	-	8	-
Cádiz	222	222	200	200	-	-	7.500	-	-	1.500	-	-	-	1.500	-	-	-	40
Córdoba	-	-	-	-	-	-	-	-	-	-	-	-	-	-	-	-	-	-
Granada	2.560	2.560	2.560	2.560	15.000	24	9.900	24	25.704	-	-	514	-	25.190	-	-	-	60
Huelva	109	109	109	109	325	7	4.000	7	438	-	-	44	-	394	-	-	-	-
Jaén	-	-	-	-	-	-	-	-	-	-	-	-	-	-	-	-	-	-
Málaga	5.427	5.427	5.023	5.023	-	-	8.000	-	40.184	34	200	-	-	39.950	-	-	-	213
Sevilla	10	10	10	10	-	-	5.250	-	53	-	-	-	-	53	-	-	-	-
<b>Andalucía</b>	<b>8.350</b>	<b>8.350</b>	<b>7.924</b>	<b>7.924</b>	<b>15.325</b>	<b>24</b>	<b>8.540</b>	<b>24</b>	<b>68.033</b>	<b>34</b>	<b>761</b>	<b>67.238</b>	<b>8</b>	<b>8</b>	<b>313</b>	<b>9</b>	<b>9</b>	

## 5.8.21. PLATANERA.

Provincias	Superficie en plantación regular						Árboles				Rendimientos				Destino de la producc en las explot product				Plantac. Nuevas en el Año Ha		
	Total		En producción		Diseminados		En Prod.)		Diseminados		Superf en producc.		Regadio		Producción		Consumo propio			Venta fuera explot	
	Ha	Regadio Ha	Secano Ha	Regadio Ha	En Prod.) N°	Árboles Diseminados	Secano Kg/Ha	Regadio Kg/Ha	Diseminados Kg/Árbol	Tm	Ali ani Tm	Consumo Tm	Ali Hum Tm	Consumo Fresco Tm	Transform Tm	Arranque en el año Ha	Plantac. Nuevas en el Año Ha				
Almería	-	-	-	-	-	-	-	-	-	-	-	-	-	-	-	-	-	-	-	-	
Cádiz	-	-	-	-	-	-	-	-	-	-	-	-	-	-	-	-	-	-	-	-	
Córdoba	-	-	-	-	-	-	-	-	-	-	-	-	-	-	-	-	-	-	-	-	
Granada	-	-	-	-	5.000	-	-	-	15	75	-	-	49	26	-	-	-	-	-	-	
Huelva	-	-	-	-	-	-	-	-	-	-	-	-	-	-	-	-	-	-	-	-	
Jaén	-	-	-	-	-	-	-	-	-	-	-	-	-	-	-	-	-	-	-	-	
Málaga	-	-	-	-	-	-	-	-	-	-	-	-	-	-	-	-	-	-	-	-	
Sevilla	-	-	-	-	-	-	-	-	-	-	-	-	-	-	-	-	-	-	-	-	
<b>Andalucía</b>	-	-	-	-	-	<b>5.000</b>	-	-	<b>15</b>	<b>75</b>	-	-	<b>49</b>	<b>26</b>	-	-	-	-	-	-	

## 5.8.22. PALMERA DATILERA.

Provincias	Superficie en plantación regular						Árboles				Rendimientos				Destino de la producc en las explot product				Plantac. Nuevas en el Año Ha		
	Total		En producción		Diseminados		En Prod.)		Diseminados		Superf en producc.		Regadio		Producción		Consumo propio			Venta fuera explot	
	Ha	Regadio Ha	Secano Ha	Regadio Ha	En Prod.) N°	Árboles Diseminados	Secano Kg/Ha	Regadio Kg/Ha	Diseminados Kg/Árbol	Tm	Ali ani Tm	Consumo Tm	Ali Hum Tm	Consumo Fresco Tm	Transform Tm	Arranque en el año Ha	Plantac. Nuevas en el Año Ha				
Almería	-	-	-	-	-	-	-	-	-	-	-	-	-	-	-	-	-	-	-	-	
Cádiz	-	-	-	-	-	-	-	-	-	-	-	-	-	-	-	-	-	-	-	-	
Córdoba	-	-	-	-	77	-	-	-	-	-	-	-	-	-	-	-	-	-	-	-	
Granada	-	-	-	-	100	-	-	-	30	3	-	-	1	2	-	-	-	-	-	-	
Huelva	-	-	-	-	-	-	-	-	-	-	-	-	-	-	-	-	-	-	-	-	
Jaén	-	-	-	-	22	-	-	-	4	-	-	-	-	-	-	-	-	-	-	-	
Málaga	-	-	-	-	-	-	-	-	-	-	-	-	-	-	-	-	-	-	-	-	
Sevilla	-	-	-	-	-	-	-	-	-	-	-	-	-	-	-	-	-	-	-	-	
<b>Andalucía</b>	-	-	-	-	-	<b>199</b>	-	-	<b>16</b>	<b>3</b>	-	-	<b>1</b>	<b>2</b>	-	-	-	-	-	-	

**5.8.23. CHUMBERA.**

Provincias	Superficie en plantación regular				Rendimientos				Destino de la producc en las explot product				Plantac.	
	Total		En producción		Superf en producc.		Árboles		Producción		Venta fuera explot		Arranque	Nuevas
	Regadio	Secano	Regadio	Secano	Regadio	Secano	Diseminados	Diseminados	Tm	Tm	Consumo	Transform	Ha	Año Ha
Almería	-	-	-	-	-	-	-	-	-	-	-	-	-	-
Cádiz	-	-	-	-	-	-	-	-	-	-	-	-	-	-
Córdoba	4	4	-	4	-	2.500	-	10	10	-	10	-	-	-
Granada	-	-	-	-	-	-	10	200	200	60	140	-	-	-
Huelva	-	-	-	-	-	-	7	46	46	7	7	-	-	-
Jaén	-	-	-	-	-	-	5	47	47	15	2	-	-	-
Málaga	86	14	86	14	-	2.000	-	270	270	70	200	-	31	-
Sevilla	24	24	-	24	-	1.750	-	42	42	-	42	-	-	24
<b>Andalucía</b>	<b>114</b>	<b>14</b>	<b>114</b>	<b>14</b>	<b>54.349</b>	<b>1.965</b>	<b>5</b>	<b>616</b>	<b>62</b>	<b>152</b>	<b>401</b>	<b>-</b>	<b>31</b>	<b>24</b>

\*El incremento de superficie se debe a la actualización de las estadísticas por municipios.

**5.8.24. AZUFAIFO, GUAYABO, KAKI, FRAMBUESA, GROSELLERO, MORAL, KIWI Y OTROS.**

Provincias	Superficie en plantación regular				Rendimientos				Destino de la producc en las explot product				Plantac.	
	Total		En producción		Superf en producc.		Árboles		Producción		Venta fuera explot		Arranque	Nuevas
	Regadio	Secano	Regadio	Secano	Regadio	Secano	Diseminados	Diseminados	Tm	Tm	Consumo	Transform	Ha	Año Ha
Almería	-	-	-	-	-	-	-	-	-	-	-	-	-	-
Cádiz	-	-	-	-	-	-	-	-	-	-	-	-	-	-
Córdoba	14	16	14	16	990	2.000	-	70	70	-	70	-	2	-
Granada	155	155	155	155	10.000	-	20	2.324	2.324	163	1.929	232	-	-
Huelva*	850	850	825	825	171	-	4	10.288	10.288	40	10.248	-	-	114
Jaén	-	-	-	-	6.709	-	5	34	34	4	28	-	85	-
Málaga	799	799	630	630	-	-	-	9.450	9.450	150	9.300	-	-	171
Sevilla	4	4	-	4	-	-	-	26	26	-	26	-	-	4
<b>Andalucía</b>	<b>2</b>	<b>1.832</b>	<b>1.834</b>	<b>-</b>	<b>17.870</b>	<b>2.000</b>	<b>13</b>	<b>22.276</b>	<b>2</b>	<b>361</b>	<b>21.682</b>	<b>232</b>	<b>87</b>	<b>289</b>

\*Básicamente se trata de frambuesas.

## DE FRUTO SECO

### 5.8.25. ALMENDRO (CÁSCARA).

Provincias	Superficie en plantación regular						Árboles				Rendimientos			Destino de la producc en las explot product				Plantac. Nuevas en el año Ha			
	Secano Ha		Regadío Ha		Total Ha	En producción		Diseminados		Superf en producc.		Regadío Kg/Ha	Secano Kg/Ha	Ali ani Tm	Consumo propio Tm	Ali Hum Tm	Consumo Fresco Tm		Transform Tm	Arranque en el año Ha	
	Ha	Ha	Ha	Ha	Ha	Ha	Ha	Nº	En Prod.)	Diseminados Kg/Arbol	Regadío Kg/Ha	Secano Kg/Ha	Árboles	Producción Tm	Ali ani Tm	Consumo propio Tm	Ali Hum Tm		Consumo Fresco Tm	Transform Tm	Arranque en el año Ha
Almería	80.549	9.095	89.644	80.549	9.095	90.095	-	-	-	320	1.400	-	38.509	-	130	1.000	37.379	-	-	-	
Cádiz	800	-	800	800	-	-	-	-	-	900	-	720	-	-	-	720	-	-	-	5	
Córdoba	1.563	34	1.597	1.558	34	32.603	600	1.000	1.860	1.500	1.860	1	13.521	-	135	3.245	10.141	-	969	15	
Granada	71.500	1.000	72.500	71.500	1.000	650.000	154	1.860	1.500	1.500	400	4	960	-	30	-	930	-	455	32	
Huelva	1.798	159	1.957	1.798	116	16.770	400	1.500	950	660	950	1	3.908	545	2.345	1.018	-	-	42	-	
Jaén	5.558	45	5.603	5.515	45	225.408	-	250	1.250	325	1.250	-	193	-	-	-	5.200	-	367	-	
Málaga	22.395	-	22.395	22.304	-	2	-	-	-	-	-	-	-	-	-	-	-	-	-	193	9
Sevilla	599	45	644	585	2	-	-	-	-	-	-	-	-	-	-	-	-	-	-	-	-
<b>Andalucía</b>	<b>184.762</b>	<b>10.378</b>	<b>195.140</b>	<b>184.609</b>	<b>10.292</b>	<b>924.781</b>	<b>263</b>	<b>1.443</b>	<b>1</b>	<b>64.355</b>	<b>545</b>	<b>3.016</b>	<b>5.983</b>	<b>54.812</b>	<b>879</b>	<b>46</b>	<b>879</b>	<b>46</b>	<b>879</b>	<b>46</b>	<b>46</b>

### 5.8.26. NOGAL (CÁSCARA)

Provincias	Superficie en plantación regular						Árboles				Rendimientos			Destino de la producc en las explot product				Plantac. Nuevas en el año Ha			
	Secano Ha		Regadío Ha		Total Ha	En producción		Diseminados		Superf en producc.		Regadío Kg/Ha	Secano Kg/Ha	Ali ani Tm	Consumo propio Tm	Ali Hum Tm	Consumo Fresco Tm		Transform Tm	Arranque en el año Ha	
	Ha	Ha	Ha	Ha	Ha	Ha	Ha	Nº	En Prod.)	Diseminados Kg/Arbol	Regadío Kg/Ha	Secano Kg/Ha	Árboles	Producción Tm	Ali ani Tm	Consumo propio Tm	Ali Hum Tm		Consumo Fresco Tm	Transform Tm	Arranque en el año Ha
Almería	-	-	-	-	-	-	-	-	-	-	-	-	-	-	-	-	-	-	-	-	-
Cádiz	-	-	-	-	-	-	-	-	-	-	-	-	-	-	-	-	-	-	-	-	-
Córdoba	15	39	54	15	38	2.316	500	950	44	44	44	-	-	-	-	-	-	-	44	-	-
Granada	100	295	395	80	150	9.000	1.000	1.360	10	374	1.000	300	7	106	94	243	37	-	37	-	-
Huelva	33	84	117	20	71	4.204	300	1.000	7	106	300	1.000	13	517	6	100	-	-	-	-	1
Jaén	398	28	426	315	-	10.718	1.200	4.500	180	180	1.200	300	180	1	25	155	-	-	-	-	94
Málaga	270	62	332	195	27	-	300	4.500	-	525	-	-	-	-	-	-	-	-	-	-	35
Sevilla	1	-	1	1	-	-	-	-	-	-	-	-	-	-	-	-	-	-	-	1	1
<b>Andalucía</b>	<b>817</b>	<b>508</b>	<b>1.325</b>	<b>626</b>	<b>286</b>	<b>26.238</b>	<b>847</b>	<b>1.513</b>	<b>10</b>	<b>1.222</b>	<b>254</b>	<b>886</b>	<b>82</b>	<b>131</b>	<b>82</b>	<b>131</b>	<b>82</b>	<b>131</b>	<b>82</b>	<b>131</b>	<b>131</b>



**5.8.27. AVELLANO (CÁSCARA).**

Provincias	Superficie en plantación regular						Rendimientos						Destino de la produccc en las explot product						Plantac. Nuevas en el Año Ha									
	Secano			Regadio			En producción			Árboles Diseminados			Superf en produccc.			Árboles Diseminados				Producción			Consumo propio			Venta fuera explot		
	Ha	Regadio Ha	Total Ha	Ha	Secano Ha	Regadio Ha	Ha	Regadio Ha	En Prod. Nº	Diseminados	Secano Kg/Ha	Regadio Kg/Ha	Superf Kg/Ha	Regadio Kg/Ha	Diseminados Kg/Arbol	Tm	Ali ani Tm	Ali Hum Tm		Consumo Fresco Tm	Transform Tm	Arranque en el año Ha	Plantac. Nuevas en el Año Ha					
Almería	-	-	-	-	-	-	-	-	-	-	-	-	-	-	-	-	-	-	-	-	-	-	-					
Cádiz	-	-	-	-	-	-	-	-	-	-	-	-	-	-	-	-	-	-	-	-	-	-	-					
Córdoba	-	-	-	-	-	-	-	-	456	-	-	-	-	-	-	-	-	-	-	-	-	-	-					
Granada	-	-	-	-	-	-	-	-	400	-	-	-	-	-	3	1	-	-	1	-	-	-	-					
Huelva	-	-	-	-	-	-	-	-	248	-	-	-	-	-	3	1	-	1	-	-	-	-	-					
Jaén	-	-	-	-	-	-	-	-	224	-	-	-	-	1	-	-	-	-	-	-	-	-	-					
Málaga	-	-	-	-	-	-	-	-	-	-	-	-	-	-	-	-	-	-	-	-	-	-	-					
Sevilla	-	-	-	-	-	-	-	-	-	-	-	-	-	-	-	-	-	-	-	-	-	-	-					
Andalucía	-	-	-	-	-	-	-	-	1.328	-	-	-	-	-	2	2	-	1	1	-	-	-	-					

**5.8.28. TOTAL FRUTALES.**

Provincias	Superficie en plantación regular						Rendimientos						Destino de la produccc en las explot product						Plantac. Nuevas en el Año Ha									
	Secano			Regadio			En producción			Árboles Diseminados			Superf en produccc.			Árboles Diseminados				Producción			Consumo propio			Venta fuera explot		
	Ha	Regadio Ha	Total Ha	Ha	Secano Ha	Regadio Ha	Ha	Regadio Ha	En Prod. Nº	Diseminados	Secano Kg/Ha	Regadio Kg/Ha	Superf Kg/Ha	Regadio Kg/Ha	Diseminados Kg/Arbol	Tm	Ali ani Tm	Ali Hum Tm		Consumo Fresco Tm	Transform Tm	Arranque en el año Ha	Plantac. Nuevas en el Año Ha					
Almería	80.576	9.626	90.202	80.576	9.590	90.166	-	-	-	-	-	-	-	-	43.791	8	399	6.004	37.382	83	27							
Cádiz	800	550	1.350	800	523	1.323	-	-	-	-	-	-	-	-	3.895	-	-	3.895	-	-	-	183						
Córdoba	1.640	1.608	3.248	1.626	1.592	3.218	120.176	-	-	-	-	-	-	-	20.146	556	190	15.947	3.456	20	86							
Granada	73.280	11.475	84.755	73.260	11.290	84.550	956.500	-	-	-	-	-	-	-	127.884	-	3.368	97.587	26.928	-	570							
Huelva	2.622	3.339	5.961	2.609	2.542	5.151	196.467	-	-	-	-	-	-	-	30.286	109	2.000	27.212	965	786	525							
Jaén	6.924	1.421	8.345	6.783	1.289	8.072	602.365	-	-	-	-	-	-	-	17.040	700	3.318	12.588	436	152	110							
Málaga	23.108	8.046	31.154	22.942	7.406	30.348	-	-	-	-	-	-	-	-	69.897	442	3.171	61.085	5.200	575	425							
Sevilla	859	7.524	8.383	814	6.884	14.998	-	-	-	-	-	-	-	-	108.249	-	-	98.451	9.800	17	175							
<b>Andalucía</b>	<b>189.809</b>	<b>43.589</b>	<b>233.398</b>	<b>189.410</b>	<b>41.116</b>	<b>230.526</b>	<b>1.875.508</b>	-	-	-	-	-	-	-	<b>421.188</b>	<b>1.815</b>	<b>12.446</b>	<b>322.769</b>	<b>84.167</b>	<b>1.633</b>	<b>2.101</b>							

## 5.9. OLIVAR.

## 5.9.1. OLIVAR DE ACEITUNA DE MESA.

Provincias	Superficie en plantación regular				Árboles			Rendimientos			Destino de la producc. Tm				Plantac. Nuevas en el Año Ha
	Secano Ha	Regadio Ha	Total Ha	En producción	Diseminados En Prod.) Nº	Secano Kg/Ha	Regadio Kg/Ha	Superf en producc. Kg/Ha	Arboles Diseminados Kg/Arbol	Producción Tm	Aceituna para Aderezo	Aceituna para Almazara	Arranque en el año Ha		
														Secano Ha	
Almería	-	-	-	-	-	-	-	-	-	-	-	-	-	-	
Cádiz	-	-	-	-	-	-	-	-	-	-	-	-	-	-	
Córdoba	2.140	1.199	3.339	2.044	950	3.850	5.500	14.442	-	14.442	14.442	-	-	-	
Granada	50	450	500	50	2.000	1.900	4.000	1.927	16	1.927	520	1.407	-	-	
Huelva	4.181	1.116	5.297	4.077	10.717	900	1.960	5.766	12	5.766	5.766	-	-	-	
Jaén	225	1.163	1.388	225	5.730	3.800	4.500	5.966	10	5.966	5.966	-	-	-	
Málaga	3.998	531	4.529	3.998	-	2.600	5.000	13.050	-	13.050	13.050	-	-	-	
Sevilla	48.457	33.225	81.682	46.438	-	4.104	5.069	333.076	-	333.076	333.076	-	-	-	
<b>Andalucía</b>	<b>59.051</b>	<b>37.684</b>	<b>96.735</b>	<b>56.832</b>	<b>19.397</b>	<b>3.756</b>	<b>4.953</b>	<b>374.226</b>	<b>11</b>	<b>374.226</b>	<b>372.820</b>	<b>1.407</b>	<b>-</b>	<b>-</b>	

## 5.9.2. OLIVAR DE ACEITUNA DE ALMAZARA

Provincias	Superficie en plantación regular				Árboles			Rendimientos			Destino de la producc. Tm				Plantac. Nuevas en el Año Ha
	Secano Ha	Regadio Ha	Total Ha	En producción	Diseminados En Prod.) Nº	Secano Kg/Ha	Regadio Kg/Ha	Superf en producc. Kg/Ha	Arboles Diseminados Kg/Arbol	Producción Tm	Aceituna para Aderezo	Aceituna para Almazara	Arranque en el año Ha		
														Secano Ha	
Almería	6.015	9.885	15.900	4.000	-	1.200	7.300	59.550	-	59.550	2.382	57.168	-	-	
Cádiz	18.600	1.300	19.900	17.500	-	1.300	3.600	27.070	-	27.070	-	27.070	-	-	
Córdoba	321.880	20.743	342.623	310.832	4.700	4.090	5.677	1.377.917	-	1.377.917	17.066	1.360.851	-	-	
Granada	134.118	39.579	173.697	121.989	-	2.535	4.609	467.409	-	467.409	-	467.409	-	-	
Huelva	21.833	1.558	23.391	19.054	3.605	820	1.200	16.976	8	16.976	-	16.976	-	-	
Jaén	440.418	149.114	589.532	425.718	2.000	4.325	5.135	2.581.787	50	2.581.787	-	2.581.787	-	-	
Málaga	110.653	6.283	116.936	105.480	-	3.555	5.700	404.758	-	404.758	24.313	380.445	-	-	
Sevilla	104.690	19.872	124.562	103.395	-	3.050	4.873	411.104	-	411.104	-	411.104	-	-	
<b>Andalucía</b>	<b>1.158.207</b>	<b>248.334</b>	<b>1.406.541</b>	<b>1.107.968</b>	<b>10.305</b>	<b>3.750</b>	<b>5.135</b>	<b>5.346.571</b>	<b>13</b>	<b>5.346.571</b>	<b>43.761</b>	<b>5.302.810</b>	<b>-</b>	<b>-</b>	

5.9.3. TOTAL OLIVAR

Provincias	Superficie en plantación regular				Árboles			Rendimientos			Destino de la producc. Tm				Plantac. Nuevas en el Año Ha
	Secano Ha	Regadío Ha	Total Ha	En producción		Diseminados En Prod.) Nº	Regadío Ha	Secano Kg/Ha	Regadío Kg/Ha	Árboles Diseminados Kg/Árbol	Producción Tm	Aceituna para Aderezo	Aceituna para Almazara	Arranque en el año Ha	
				Secano Ha	Regadío Ha										
Almería	6.015	9.885	15.900	4.000	7.500	-	-	-	-	59.550	2.382	57.168	-	100	
Cádiz	18.600	1.300	19.900	17.500	1.200	-	-	-	-	27.070	-	27.070	50	-	
Córdoba	324.020	21.942	345.962	312.876	19.975	5.650	-	-	-	1.392.359	31.508	1.360.851	-	645	
Granada	134.168	40.029	174.197	122.039	34.767	2.000	-	-	-	469.336	520	468.816	-	1.964	
Huelva	26.014	2.674	28.688	23.131	2.106	14.322	-	-	-	22.741	5.766	16.976	492	-	
Jaén	440.643	150.277	590.920	425.943	145.321	7.730	-	-	-	2.587.753	5.966	2.581.787	-	1.388	
Málaga	114.651	6.814	121.465	109.478	5.755	-	-	-	-	417.808	37.363	380.445	-	346	
Sevilla	153.147	53.097	206.244	149.833	47.760	-	-	-	-	744.181	333.076	411.104	-	9.675	
<b>Andalucía</b>	<b>1.217.258</b>	<b>286.018</b>	<b>1.503.276</b>	<b>1.164.800</b>	<b>264.384</b>	<b>29.702</b>	<b>-</b>	<b>-</b>	<b>-</b>	<b>5.720.798</b>	<b>416.581</b>	<b>5.304.217</b>	<b>542</b>	<b>14.118</b>	

## 5.9.4. PRODUCTOS OBTENIDOS DE LA ACEITUNA.

Provincias	Aceituna aderezada Cantidad (Tm)	Aceite de oliva Cantidad (Tm)	Aceite de orujo Cantidad (Tm)	Orujo sin desgrasar Cantidad (Tm)	Turbios Cantidad (Tm)
Almería	2.382	11.434	-	-	-
Cádiz	-	5.707	267	15.982	5.114
Córdoba	31.508	284.931	39.031	1.084.201	21.698
Granada	520	103.140	5.748	378.140	397
Huelva	5.766	3.220	-	12.566	240
Jaén	5.966	607.622	41.800	2.093.063	-
Málaga	37.363	73.374	9.200	306.666	-
Sevilla	333.076	76.653	4.599	61.671	-
<b>Andalucía</b>	<b>416.581</b>	<b>1.166.081</b>	<b>100.645</b>	<b>3.952.289</b>	<b>27.449</b>

## 5.9.5. ACEITE DE OLIVA VIRGEN SEGÚN EL GRADO DE ACIDEZ.

Provincias	Extra (Hasta 0,5º) Cantidad (Tm)	Extra (de 0,5º a 1º) Cantidad (Tm)	Fino (de 1º a 1,5º) Cantidad (Tm)	Corriente (de 1,5º a 3º) Cantidad (Tm)	Lampante (más de 3º) Cantidad (Tm)	Total aceite de oliva virgen Cantidad (Tm)
Almería	571	2.287	3.430	3.430	1.716	11.434
Cádiz	573	3.442	1.433	212	47	5.707
Córdoba	74.263	51.652	86.428	64.105	8.483	284.931
Granada	26.765	7.900	11.005	20.803	36.667	103.140
Huelva	660	1.320	610	132	498	3.220
Jaén	176.210	121.524	182.909	121.500	5.479	607.622
Málaga	39.889	96	13.873	8.091	11.425	73.374
Sevilla	46.519	7.673	11.565	2.597	8.298	76.652
<b>Andalucía</b>	<b>365.450</b>	<b>195.894</b>	<b>311.253</b>	<b>220.870</b>	<b>72.613</b>	<b>1.166.080</b>

## 5.10. VIÑEDO

### 5.10.1. UVA DE MESA CULTIVO ÚNICO

Provincia	Superficie					Rendimiento		Producción Tm	Destino de la producción				Plantac. Nuevas en el año Ha
	Total			En producción		Secano Kg/Ha	Regadio Kg/árbol		Consumo fresco Tm	Pasas Tm	Mosto y vino Tm	Arranques Año Ha	
	Secano Has	Regadio Has	Total Has	Secano Has	Regadio Has								
Almería	-	720	720	-	650	-	14.982	9.738	8.467	-	1.271	292	-
Cádiz	122	-	122	122	-	10.100	-	1.232	1.232	-	-	-	2
Córdoba	2	1	3	2	1	5.000	6.500	17	17	-	-	2	-
Granada	-	120	120	-	120	-	6.700	804	603	-	201	-	-
Huelva	399	296	695	399	126	7.200	8.200	3.906	3.906	-	-	4	10
Jaén	38	2	40	38	2	2.800	7.000	120	120	-	-	-	-
Málaga	1.067	40	1.107	1.067	40	5.000	9.500	5.715	5.715	-	-	-	-
Sevilla	451	1.261	1.712	441	1.261	5.600	12.400	18.106	18.106	-	-	-	237
<b>Andalucía</b>	<b>2.079</b>	<b>2.440</b>	<b>4.519</b>	<b>2.069</b>	<b>2.200</b>	<b>5.812</b>	<b>12.551</b>	<b>39.638</b>	<b>38.166</b>	<b>-</b>	<b>1.472</b>	<b>298</b>	<b>249</b>

### 5.10.2. UVA DE MESA CULTIVO ASOCIADO.

Provincia	Superficie					Rendimiento		Producción Tm	Destino de la producción				Plantac. Nuevas en el año Ha
	Total			En producción		Secano Kg/Ha	Regadio Kg/árbol		Consumo fresco Tm	Pasas Tm	Mosto y vino Tm	Arranques Año Ha	
	Secano Has	Regadio Has	Total Has	Secano Has	Regadio Has								
Almería	-	-	-	-	-	-	-	-	-	-	-	-	-
Cádiz	-	-	-	-	-	-	-	-	-	-	-	-	-
Córdoba	-	-	-	-	-	-	-	-	-	-	-	-	-
Granada	-	5	5	-	5	-	5.000	25	19	-	6	-	-
Huelva	-	-	-	-	-	-	-	-	-	-	-	-	-
Jaén	-	-	-	-	-	-	-	-	-	-	-	-	-
Málaga	-	-	-	-	-	-	-	-	-	-	-	-	-
Sevilla	-	-	-	-	-	-	-	-	-	-	-	-	-
<b>Andalucía</b>	<b>-</b>	<b>5</b>	<b>5</b>	<b>-</b>	<b>5</b>	<b>-</b>	<b>5.000</b>	<b>25</b>	<b>19</b>	<b>-</b>	<b>6</b>	<b>-</b>	<b>-</b>

**5.10.3. VIÑEDO DE UVA DE MESA. RESUMEN GENERAL.**

Provincia	Superficie					Rendimiento		Producción Tm	Destino de la producción			Arranques Año Ha	Plantac. Nuevas en el año Ha
	Total			En producción		Secano Kg/Ha	Regadio Kg/árbol		Consumo fresco Tm	Pasas Tm	Mosto y vino Tm		
	Secano Has	Regadio Has	Total Has	Secano Has	Regadio Has								
Almería	-	720	720	-	650	-	-	9.738	8.467	-	1.271	292	-
Cádiz	120	-	122	122	-	-	-	1.232	1.232	-	-	-	2
Córdoba	2	1	3	2	1	-	-	17	17	-	-	2	-
Granada	-	125	125	-	125	-	-	829	622	-	207	-	-
Huelva	399	296	695	399	126	-	-	3.906	3.906	-	-	4	10
Jaén	38	2	40	38	2	-	-	120	120	-	-	-	-
Málaga	1.067	40	1.107	1.067	40	-	-	5.715	5.715	-	-	-	-
Sevilla	451	1.261	1.712	441	1.261	-	-	18.106	18.106	-	-	-	237
<b>Andalucía</b>	<b>2.079</b>	<b>2.445</b>	<b>4.524</b>	<b>2.069</b>	<b>2.205</b>	<b>-</b>	<b>-</b>	<b>39.663</b>	<b>38.185</b>	<b>-</b>	<b>1.478</b>	<b>298</b>	<b>249</b>

**5.10.4. VIÑEDO DE UVA PARA VINIFICACIÓN EN CULTIVO ÚNICO.**

Provincia	Superficie					Rendimiento		Producción Tm	Destino de la producción			Arranques Año Ha	Plantac. Nuevas en el año Ha
	Total			En producción		Secano Kg/Ha	Regadio Kg/árbol		Consumo fresco Tm	Pasas Tm	Mosto y vino Tm		
	Secano Has	Regadio Has	Total Has	Secano Has	Regadio Has								
Almería	875	280	1.155	811	257	6.085	10.328	7.589	-	-	7.589	39	22
Cádiz	10.935	-	10.935	10.778	-	11.715	-	126.264	-	1.048	125.216	-	167
Córdoba	10.002	-	10.002	10.001	-	6.040	-	60.406	-	-	60.406	302	-
Granada	4.700	500	5.200	4.700	500	1.170	6.050	8.524	-	-	8.524	-	-
Huelva	6.954	-	6.954	6.954	-	7.619	-	52.983	-	-	52.983	-	-
Jaén	703	40	743	669	40	2.100	4.500	1.585	-	-	1.585	-	3
Málaga	2.658	-	2.658	2.456	-	4.100	-	10.070	-	-	10.070	-	179
Sevilla	1.023	-	1.023	977	-	7.800	-	7.621	-	-	7.621	-	198
<b>Andalucía</b>	<b>37.850</b>	<b>820</b>	<b>38.670</b>	<b>37.346</b>	<b>797</b>	<b>7.208</b>	<b>7.352</b>	<b>275.041</b>	<b>-</b>	<b>1.048</b>	<b>273.994</b>	<b>341</b>	<b>569</b>

### 5.10.5. VIÑEDO DE UVA DE VINIFICACIÓN EN CULTIVO ASOCIADO.

Provincia	Superficie					Rendimiento		Producción Tm	Destino de la producción			Arranques Año Ha	Plantac. Nuevas en el año Ha
	Total			En producción		Secano Kg/Ha	Regadio Kg/árbol		Consumo fresco Tm	Pasas Tm	Mosto y vino Tm		
	Secano Has	Regadio Has	Total Has	Secano Has	Regadio Has								
Almería	-	-	-	-	-	-	-	-	-	-	-	-	-
Cádiz	-	-	-	-	-	-	-	-	-	-	-	-	-
Córdoba	-	-	-	-	-	-	-	-	-	-	-	-	-
Granada	13	-	13	13	-	600	-	8	-	-	8	-	-
Huelva	-	-	-	-	-	-	-	-	-	-	-	-	-
Jaén	-	-	-	-	-	-	-	-	-	-	-	-	-
Málaga	-	-	-	-	-	-	-	-	-	-	-	-	-
Sevilla	-	-	-	-	-	-	-	-	-	-	-	-	-
<b>Andalucía</b>	<b>13</b>	<b>-</b>	<b>13</b>	<b>13</b>	<b>-</b>	<b>600</b>	<b>-</b>	<b>8</b>	<b>-</b>	<b>-</b>	<b>8</b>	<b>-</b>	<b>-</b>

### 5.10.6. VIÑEDO DE UVA DE VINIFICACIÓN. RESUMEN GENERAL.

Provincia	Superficie					Rendimiento		Producción Tm	Destino de la producción			Arranques Año Ha	Plantac. Nuevas en el año Ha
	Total			En producción		Secano Kg/Ha	Regadio Kg/árbol		Consumo fresco Tm	Pasas Tm	Mosto y vino Tm		
	Secano Has	Regadio Has	Total Has	Secano Has	Regadio Has								
Almería	875	280	1.155	811	257	-	-	7.589	-	-	7.589	39	22
Cádiz	10.935	-	10.935	10.778	-	-	-	126.264	-	1.048	125.216	-	167
Córdoba	10.002	-	10.002	10.001	-	-	-	60.406	-	-	60.406	302	-
Granada	4.713	500	5.213	4.713	500	-	-	8.532	-	-	8.532	-	-
Huelva	6.954	-	6.954	6.954	-	-	-	52.983	-	-	52.983	-	-
Jaén	703	40	743	669	40	-	-	1.585	-	-	1.585	-	3
Málaga	2.658	-	2.658	2.456	-	-	-	10.070	-	-	10.070	-	179
Sevilla	1.023	-	1.023	977	-	-	-	7.621	-	-	7.621	-	198
<b>Andalucía</b>	<b>37.863</b>	<b>820</b>	<b>38.683</b>	<b>37.359</b>	<b>797</b>	<b>-</b>	<b>-</b>	<b>275.049</b>	<b>-</b>	<b>1.048</b>	<b>274.002</b>	<b>341</b>	<b>569</b>

## 5.10.7. VIÑEDO DE UVA PARA PASIFICACIÓN.

Provincia	Superficie					Rendimiento		Destino de la producción				Plantac. Nuevas en el año Ha	
	Total			En producción		Secano Kg/Ha	Regadio Kg/árbol	Producción Tm	Consumo fresco Tm	Pasas Tm	Mosto y vino Tm		Arranques Año Ha
	Secano Has	Regadio Has	Total Has	Secano Has	Regadio Has								
Almería	-	-	-	-	-	-	-	-	-	-	-	-	-
Cádiz	-	-	-	-	-	-	-	-	-	-	-	-	-
Córdoba	-	-	-	-	-	-	-	-	-	-	-	-	-
Granada	-	-	-	-	-	-	-	-	-	-	-	-	-
Huelva	-	-	-	-	-	-	-	-	-	-	-	-	-
Jaén	-	-	-	-	-	-	-	-	-	-	-	-	-
Málaga	2.953	-	2.953	2.953	-	1.450	-	4.282	-	3.800	482	-	-
Sevilla	-	-	-	-	-	-	-	-	-	-	-	-	-
<b>Andalucía</b>	<b>2.953</b>	<b>-</b>	<b>2.953</b>	<b>2.953</b>	<b>-</b>	<b>1.450</b>	<b>-</b>	<b>4.282</b>	<b>-</b>	<b>3.800</b>	<b>482</b>	<b>-</b>	<b>-</b>

## 5.10.8. TOTAL VIÑEDO.

Provincia	Superficie					Rendimiento		Destino de la producción				Plantac. Nuevas en el año Ha	
	Total			En producción		Secano Kg/Ha	Regadio Kg/árbol	Producción Tm	Consumo fresco Tm	Pasas Tm	Mosto y vino Tm		Arranques Año Ha
	Secano Has	Regadio Has	Total Has	Secano Has	Regadio Has								
Almería	875	1.000	1.875	811	907	-	-	17.328	8.467	-	8.860	331	22
Cádiz	11.057	-	11.057	10.900	-	-	-	127.496	1.232	1.048	125.216	-	169
Córdoba	10.004	1	10.005	10.003	1	-	-	60.423	17	-	60.406	304	-
Granada	4.713	625	5.338	4.713	625	-	-	9.361	622	-	8.739	-	-
Huelva	7.353	296	7.649	7.353	126	-	-	56.889	3.906	-	52.983	4	10
Jaén	741	42	783	707	42	-	-	1.705	120	-	1.585	-	3
Málaga	6.678	40	6.718	6.476	40	-	-	20.066	5.715	3.800	10.552	-	179
Sevilla	1.474	1.261	2.735	1.418	1.261	-	-	25.727	18.106	-	7.621	-	435
<b>Andalucía</b>	<b>42.895</b>	<b>3.265</b>	<b>46.160</b>	<b>42.381</b>	<b>3.002</b>	<b>-</b>	<b>-</b>	<b>318.994</b>	<b>38.185</b>	<b>4.848</b>	<b>275.962</b>	<b>639</b>	<b>818</b>



## 5.10.9. PRODUCTOS OBTENIDOS DE LA TRANSFORMACIÓN.

### I. VINOS.

#### Vinos V.C.P.R.D.

Provincia	Producción ( Hl )			Total
	Blancos	Tintos	Rosados y claretes	
Almería	-	-	-	-
*Cádiz	495.836	-	-	495.836
Córdoba	299.487	-	-	299.487
Granada	-	-	-	-
Huelva	82.323	-	-	82.323
Jaén	-	-	-	-
Málaga	23.768	-	-	23.768
Sevilla	16.257	-	-	16.257
<b>Andalucía</b>	<b>917.671</b>	<b>-</b>	<b>-</b>	<b>917.671</b>

\* De los 450.750 hl 335,000 son generosos y 115.750 son dulces.

#### Demás vinos con D.O

Provincia	Producción ( Hl )			Total
	Blancos	Tintos	Rosados y claretes	
Almería	-	-	-	-
Cádiz	-	-	-	-
Córdoba	-	-	-	-
Granada	-	-	-	-
Huelva	-	-	-	-
Jaén	-	-	-	-
Málaga	-	-	-	-
Sevilla	-	-	-	-
<b>Andalucía</b>	<b>-</b>	<b>-</b>	<b>-</b>	<b>-</b>

### 5.10.10. VINOS DE MESA (TOTAL).

Provincia	Producción ( Hl )			Total
	Blancos	Tintos	Rosados y claretes	
Almería	-	-	45.535	45.535
Cádiz	55.452	-	-	55.452
Córdoba	2.552	170.251	-	172.803
Granada	4.772	3.408	20.985	29.165
Huelva	233.706	-	-	233.706
Jaén	10.613	-	3.942	14.555
Málaga	27.261	139	-	27.400
Sevilla	30.191	-	-	30.191
<b>Andalucía</b>	<b>364.547</b>	<b>173.798</b>	<b>70.462</b>	<b>608.807</b>

### 5.10.11. OTROS VINOS (TOTAL).

Provincia	Producción ( Hl )			Total
	Blancos	Tintos	Rosados y claretes	
Almería	-	-	-	-
Cádiz	107.224	-	-	107.224
Córdoba	-	-	-	-
Granada	-	-	-	-
Huelva	-	-	-	-
Jaén	-	-	-	-
Málaga	1.245	-	-	1.245
Sevilla	-	-	-	-
<b>Andalucía</b>	<b>108.469</b>	<b>-</b>	<b>-</b>	<b>108.469</b>

### VINOS DE LICOR (No V.C.P.R.D).

Provincia	Producción ( Hl )			Total
	Blancos	Tintos	Rosados y claretes	
Almería	-	-	-	-
Cádiz	-	-	-	-
Córdoba	-	-	-	-
Granada	-	-	-	-
Huelva	-	-	-	-
Jaén	-	-	-	-
Málaga	28	-	-	28
Sevilla	-	-	-	-
<b>Andalucía</b>	<b>28</b>	<b>-</b>	<b>-</b>	<b>28</b>

### ESPUMOSOS, DE AGUJA Y GASIFICADOS. (NO V.C.P.R.D).

Provincia	Producción ( Hl )			Total
	Blancos	Tintos	Rosados y claretes	
Almería	-	-	-	-
Cádiz	-	-	-	-
Córdoba	-	-	-	-
Granada	-	-	-	-
Huelva	-	-	-	-
Jaén	-	-	-	-
Málaga	-	-	-	-
Sevilla	-	-	-	-
<b>Andalucía</b>	<b>-</b>	<b>-</b>	<b>-</b>	<b>-</b>

**Vinos aromatizados.**

Provincia	Producción ( HI )			Total
	Blancos	Tintos	Rosados y claretes	
Almería	-	-	-	-
Cádiz	-	-	-	-
Córdoba	-	-	-	-
Granada	-	-	-	-
Huelva	-	-	-	-
Jaén	-	-	-	-
Málaga	-	-	-	-
Sevilla	-	-	-	-
<b>Andalucía</b>	<b>-</b>	<b>-</b>	<b>-</b>	<b>-</b>

**Vinos para vinagrería**

Provincia	Producción ( HI )			Total
	Blancos	Tintos	Rosados y claretes	
Almería	-	-	-	-
Cádiz	2.722	-	-	2.722
Córdoba	-	-	-	-
Granada	-	-	-	-
Huelva	-	-	-	-
Jaén	-	-	-	-
Málaga	-	-	-	-
Sevilla	-	-	-	-
<b>Andalucía</b>	<b>2.722</b>	<b>-</b>	<b>-</b>	<b>2.722</b>

**VINOS DE UVA NO CLASIFICADOS.**

Provincia	Producción ( HI )			Total
	Blancos	Tintos	Rosados y claretes	
Almería	-	-	-	-
Cádiz	-	-	-	-
Córdoba	-	-	-	-
Granada	-	-	-	-
Huelva	-	-	-	-
Jaén	-	-	-	-
Málaga	-	-	-	-
Sevilla	-	-	-	-
<b>Andalucía</b>	<b>-</b>	<b>-</b>	<b>-</b>	<b>-</b>

**VINOS DE VARIOS USOS.**

Provincia	Producción ( HI )			Total
	Blancos	Tintos	Rosados y claretes	
Almería	-	-	-	-
Cádiz	104.502	-	-	104.502
Córdoba	-	-	-	-
Granada	-	-	-	-
Huelva	-	-	-	-
Jaén	-	-	-	-
Málaga	1.217	-	-	1.217
Sevilla	-	-	-	-
<b>Andalucía</b>	<b>105.719</b>	<b>-</b>	<b>-</b>	<b>105.719</b>

**5.10.12. TOTAL VINO.**

Provincia	Producción ( HI )			Total
	Blancos	Tintos	Rosados y claretes	
Almería	-	-	45.535	45.535
Cádiz	658.512	-	-	658.512
Córdoba	302.039	170.251	-	472.290
Granada	4.772	3.408	20.985	29.165
Huelva	316.029	-	-	316.029
Jaén	10.613	-	3.942	14.555
Málaga	52.274	139	-	52.413
Sevilla	46.448	-	-	46.448
<b>Andalucía</b>	<b>1.390.687</b>	<b>173.798</b>	<b>70.462</b>	<b>1.634.947</b>

### 5.10.13. VINOS DE CALIDAD PRODUCIDOS EN REGIÓN DETERMINADA (V.C.P.R.D.).

Provincia	Denominación de Origen	Superficie Inscrita Ha	Producción HI
Cádiz	Jerez-Xeres Sherry. Manzanilla.	10.359	760.000
Córdoba	Montilla-Moriles	9.853	307.820
Huelva	Condado de Huelva	5.730	71.341
Málaga	Málaga	1.112	23.010
Sevilla	Jerez-Xeres Sherry. Manzanilla.	265	14.882
<b>Andalucía</b>		<b>27.319</b>	<b>1.177.053</b>

Producción calificada en la campaña 2001/2002 como vinos V.C.P.R.D., que puede no coincidir con la producida en la cosecha de uva de 2001 en la superficie inscrita en V.C.P.R.D.

## II. ZUMOS Y MOSTOS.

### 5.10.14. MOSTO CONSERVADO

Provincia	Producción HI
Almería	-
Cádiz	2.167
Córdoba	-
Granada	-
Huelva	-
Jaén	-
Málaga	-
Sevilla	-
<b>Andalucía</b>	<b>2.167</b>

### 5.10.15. TOTAL ZUMOS Y MOSTOS

Provincia	Producción HI
Almería	8.895
Cádiz	-
Córdoba	-
Granada	-
Huelva	12.619
Jaén	-
Málaga	-
Sevilla	-
<b>Andalucía</b>	<b>21.514</b>

## III. UVAS PASAS.

### 5.10.16. UVAS PASAS.

Provincia	Producción HI
Almería	-
Cádiz	1.110
Córdoba	-
Granada	-
Huelva	-
Jaén	-
Málaga	1.266
Sevilla	-
<b>Andalucía</b>	<b>2.376</b>

**5.11. OTROS CULTIVOS LEÑOSOS.  
5.11.1. ALCAPARRA.**

Provincias	Superficie en plantación regular						Árboles				Rendimientos				Destino de la producción				Plantac. Nuevas en el año			
	Total		En producción		Regadío		Diseminados		En Produ.)		Superf en producc.		Regadío		Producción		Perdidas			Consumo		Arranque en el año
	Ha	Regadío	Ha	Secano	Ha	Regadío	Ha	Regadío	Nº	Secano	Regadío	Kg/Ha	Regadío	Diseminados	Árboles	Tm	V. Ali ani	Fresco		Transform	Ha	
Almería	3.330	185	3.515	300	20	-	-	-	-	285	450	-	-	-	95	-	-	-	-	95	-	
Cádiz	-	-	-	-	-	-	-	-	-	-	-	-	-	-	-	-	-	-	-	-	-	
Córdoba	43	2	45	43	1	6.200	-	-	-	500	850	-	-	-	22	-	-	-	-	22	-	
Granada	80	-	80	80	-	300.000	-	-	-	290	-	-	-	1	323	-	-	-	-	323	-	
Huelva	-	-	-	-	-	-	-	-	-	-	-	-	-	-	-	-	-	-	-	-	-	
Jaén	90	1	91	40	1	43.064	-	-	-	400	1.000	-	-	1	60	2	3	55	-	34	-	
Málaga	-	-	-	-	-	-	-	-	-	-	-	-	-	-	-	-	-	-	-	-	-	
Sevilla	27	-	27	26	-	-	-	-	-	375	-	-	-	-	10	-	-	-	-	10	1	
<b>Andalucía</b>	<b>3.570</b>	<b>188</b>	<b>3.758</b>	<b>489</b>	<b>22</b>	<b>349.264</b>	<b>22</b>	<b>349.264</b>	<b>319</b>	<b>493</b>	<b>493</b>	<b>1</b>	<b>510</b>	<b>2</b>	<b>3</b>	<b>505</b>	<b>35</b>	<b>35</b>	<b>35</b>	<b>35</b>	<b>35</b>	

**5.11.2. AGAVE Y PITA.**

Provincias	Superficie en plantación regular						Árboles				Rendimientos				Destino de la producción				Plantac. Nuevas en el año			
	Total		En producción		Regadío		Diseminados		En Produ.)		Superf en producc.		Regadío		Producción		Perdidas			Consumo		Arranque en el año
	Ha	Regadío	Ha	Secano	Ha	Regadío	Ha	Regadío	Nº	Secano	Regadío	Kg/Ha	Regadío	Diseminados	Árboles	Tm	V. Ali ani	Fresco		Transform	Ha	
Almería	-	-	-	-	-	-	-	-	-	-	-	-	-	-	-	-	-	-	-	-	-	
Cádiz	-	-	-	-	-	-	-	-	-	-	-	-	-	-	-	-	-	-	-	-	-	
Córdoba	-	-	-	-	-	4.000	-	-	-	-	-	-	-	-	-	-	-	-	-	-	-	
Granada	-	-	-	-	-	-	-	-	-	-	-	-	-	-	-	-	-	-	-	-	-	
Huelva	-	-	-	-	-	-	-	-	-	-	-	-	-	-	-	-	-	-	-	-	-	
Jaén	-	-	-	-	-	-	-	-	-	-	-	-	-	-	-	-	-	-	-	-	-	
Málaga	-	-	-	-	-	-	-	-	-	-	-	-	-	-	-	-	-	-	-	-	-	
Sevilla	-	-	-	-	-	-	-	-	-	-	-	-	-	-	-	-	-	-	-	-	-	
<b>Andalucía</b>	<b>-</b>	<b>-</b>	<b>-</b>	<b>-</b>	<b>-</b>	<b>4.000</b>	<b>-</b>	<b>-</b>	<b>-</b>	<b>-</b>	<b>-</b>	<b>-</b>	<b>-</b>	<b>-</b>	<b>-</b>	<b>-</b>	<b>-</b>	<b>-</b>	<b>-</b>	<b>-</b>	<b>-</b>	

**5.11.3. CAÑA VULGAR.**

Provincias	Superficie en plantación regular						Árboles				Rendimientos				Destino de la producción				Plantac. Nuevas en el año						
	Total		En producción		Diseminados		En Prod.)	Nº	Regadio	Kg/Ha	Superf en produc.	Kg/Ha	Regadio	Kg/Ha	Diseminados	Tm	Producción	V. Ali ani		Perdidas	Consumo	Fresco	Tm	Transform	Arranque en el año
	Ha	Regadio	Ha	Secano	Ha	Regadio																			
Almería	-	-	-	-	-	-	-	-	-	-	-	-	-	-	-	-	-	-	-	-	-	-	-	-	-
Cádiz	-	-	-	-	-	-	-	-	-	-	-	-	-	-	-	-	-	-	-	-	-	-	-	-	-
Córdoba	3	4	7	3	4	-	-	-	-	-	-	-	-	-	-	-	-	-	-	-	-	-	-	-	-
Granada	-	-	-	-	-	50.000	-	-	-	-	-	-	-	6	300	-	-	-	-	-	-	-	-	-	-
Huelva	-	-	-	-	-	-	-	-	-	-	-	-	-	-	-	-	-	-	-	-	-	-	-	-	-
Jaén	2	2	4	-	-	5.427	-	-	-	-	-	-	-	1	5	-	-	-	-	-	-	-	-	4	
Málaga	-	-	-	-	-	-	-	-	-	-	-	-	-	-	-	-	-	-	-	-	-	-	-	-	-
Sevilla	-	-	-	-	-	-	-	-	-	-	-	-	-	-	-	-	-	-	-	-	-	-	-	-	-
<b>Andalucía</b>	<b>5</b>	<b>6</b>	<b>11</b>	<b>3</b>	<b>4</b>	<b>55.427</b>	-	-	-	-	-	-	-	<b>6</b>	<b>305</b>	-	-	-	-	-	-	-	-	-	<b>4</b>

**5.11.4. MIMBRERA.**

Provincias	Superficie en plantación regular						Árboles				Rendimientos				Destino de la producción				Plantac. Nuevas en el año							
	Total		En producción		Diseminados		En Prod.)	Nº	Regadio	Kg/Ha	Superf en produc.	Kg/Ha	Regadio	Kg/Ha	Diseminados	Tm	Producción	V. Ali ani		Perdidas	Consumo	Fresco	Tm	Transform	Arranque en el año	
	Ha	Regadio	Ha	Secano	Ha	Regadio																				Ha
Almería	-	-	-	-	-	-	-	-	-	-	-	-	-	-	-	-	-	-	-	-	-	-	-	-	-	-
Cádiz	9	-	9	9	-	-	-	-	-	1.000	-	-	-	-	9	-	-	-	-	-	-	-	-	-	-	-
Córdoba	-	-	-	-	-	-	-	-	-	-	-	-	-	-	-	-	-	-	-	-	-	-	-	-	-	-
Granada	-	-	-	-	-	1.000	-	-	-	-	-	-	-	10	10	-	-	-	-	-	-	-	-	-	-	-
Huelva	-	-	-	-	-	-	-	-	-	-	-	-	-	-	-	-	-	-	-	-	-	-	-	-	-	
Jaén	-	-	-	-	-	1.702	-	-	-	-	-	-	-	4	7	-	-	-	-	-	-	-	-	7	-	
Málaga	-	-	-	-	-	-	-	-	-	-	-	-	-	-	-	-	-	-	-	-	-	-	-	-	-	
Sevilla	-	-	-	-	-	-	-	-	-	-	-	-	-	-	-	-	-	-	-	-	-	-	-	-	-	
<b>Andalucía</b>	<b>9</b>	-	<b>9</b>	<b>9</b>	-	<b>2.702</b>	-	-	-	<b>1.000</b>	-	-	-	<b>6</b>	<b>26</b>	-	-	-	-	-	-	-	-	-	<b>7</b>	

5.1.1.5. ZUMAQUE.

Provincias	Superficie en plantación regular						Árboles				Rendimientos				Destino de la producción				Plantac. Nuevas en el año
	Total		En producción		Diseminados		Nº	Kg/Ha	Kg/Ha	Kg/Ha	Kg/Árbol	Tm	Tm	Tm	Tm	Tm	Tm	Tm	
	Ha	Ha	Secano	Regadío	Regadío	En Prod.)													
Almería	-	-	-	-	-	-	-	-	-	-	-	-	-	-	-	-	-	-	
Cádiz	-	-	-	-	-	-	-	-	-	-	-	-	-	-	-	-	-	-	
Córdoba	-	-	-	-	-	-	-	-	-	-	-	-	-	-	-	-	-	-	
Granada	-	-	-	-	-	-	-	-	-	-	-	-	-	-	-	-	-	-	
Huelva	-	-	-	-	-	-	-	-	-	-	-	-	-	-	-	-	-	-	
Jaén	-	-	-	-	-	39.250	-	-	-	1	-	39	-	-	-	-	-	-	
Málaga	-	-	-	-	-	-	-	-	-	-	-	-	-	-	-	-	-	-	
Sevilla	-	-	-	-	-	-	-	-	-	-	-	-	-	-	-	-	-	-	
<b>Andalucía</b>	-	-	-	-	-	<b>39.250</b>	-	-	-	<b>1</b>	-	<b>39</b>	-	-	-	-	-	<b>39</b>	

5.1.1.6. ALGARROBO.

Provincias	Superficie en plantación regular						Árboles				Rendimientos				Destino de la producción				Plantac. Nuevas en el año
	Total		En producción		Diseminados		Nº	Kg/Ha	Kg/Ha	Kg/Ha	Kg/Árbol	Tm	Tm	Tm	Tm	Tm	Tm	Tm	
	Ha	Ha	Secano	Regadío	Regadío	En Prod.)													
Almería	-	-	-	-	-	-	-	-	-	-	-	-	-	-	-	-	-	-	
Cádiz	1.155	151	855	141	-	-	-	11.500	19.000	-	12.512	6.019	-	-	6.493	-	-	10	
Córdoba	-	-	-	-	-	102	-	-	-	-	-	-	-	-	-	-	-	-	
Granada	-	-	-	-	-	1.000	-	-	-	30	30	30	-	-	-	-	-	-	
Huelva	10	-	10	-	-	-	-	1.400	-	-	14	14	-	-	-	-	-	-	
Jaén	-	-	-	-	-	73	-	-	-	1	-	-	-	-	-	-	-	-	
Málaga	1.778	-	1.674	-	-	-	-	3.250	-	-	5.441	1.441	-	-	4.000	-	-	58	
Sevilla	1	-	1	-	-	-	-	4.750	-	-	5	-	-	-	5	-	-	1	
<b>Andalucía</b>	<b>2.944</b>	<b>151</b>	<b>2.540</b>	<b>141</b>	<b>1.175</b>	<b>1.175</b>	<b>6.020</b>	<b>19.000</b>	<b>19.000</b>	<b>26</b>	<b>18.001</b>	<b>7.504</b>	<b>-</b>	<b>10.498</b>	<b>-</b>	<b>-</b>	<b>-</b>	<b>69</b>	

**5.1.1.7. MORERAS Y OTROS.**

Provincias	Superficie en plantación regular						Árboles				Rendimientos				Destino de la producción				Plantac. Nuevas en el año en el Año Ha
	Total		En producción		Regadío		Diseminados En Prod.) Nº	Árboles	Superf en produc.		Regadío Kg/Ha	Diseminados Kg/Árbol	Producción Tm	Perdidas V. Ali ani Tm	Consumo Fresco Tm	Transform Tm			
	Ha	Regadío Ha	Secano Ha	Regadío Ha	Secano Ha	Kg/Ha			Kg/Ha										
Almería	-	-	-	-	-	-	-	-	-	-	-	-	-	-	-	-	-	-	
Cádiz	-	-	-	-	-	-	-	-	-	-	-	-	-	-	-	-	-	-	
Córdoba	-	-	-	-	-	110	-	-	-	-	-	-	-	-	-	-	-	-	
Granada	-	-	-	-	-	8.000	-	-	-	-	10	-	-	-	-	-	-	-	
Huelva	-	-	-	-	-	-	-	-	-	-	-	-	-	-	-	-	-	-	
Jaén	-	-	-	-	-	572	-	-	-	-	6	-	-	-	3	-	-	-	
Málaga	-	-	-	-	-	-	-	-	-	-	-	-	-	-	-	-	-	-	
Sevilla	-	-	-	-	-	-	-	-	-	-	-	-	-	-	-	-	-	-	
<b>Andalucía</b>	-	-	-	-	-	<b>8.682</b>	-	-	-	-	<b>10</b>	-	<b>83</b>	<b>70</b>	<b>10</b>	<b>3</b>	-	-	

**5.1.1.8. TOTAL OTROS CULTIVOS LEÑOSOS.**

Provincias	Superficie en plantación regular						Árboles				Rendimientos				Destino de la producción				Plantac. Nuevas en el año en el Año Ha
	Total		En producción		Regadío		Diseminados En Prod.) Nº	Árboles	Superf en produc.		Regadío Kg/Ha	Diseminados Kg/Árbol	Producción Tm	Perdidas V. Ali ani Tm	Consumo Fresco Tm	Transform Tm			
	Ha	Regadío Ha	Secano Ha	Regadío Ha	Secano Ha	Kg/Ha			Kg/Ha										
Almería	3.330	185	300	20	-	-	-	-	-	-	-	-	95	-	-	95	-	-	
Cádiz	1.164	151	864	141	-	-	-	-	-	-	-	-	12.521	6.019	-	6.502	-	10	
Córdoba	46	6	46	5	10.412	-	-	-	-	-	-	-	22	-	-	22	-	-	
Granada	80	-	80	-	360.000	-	-	-	-	-	-	-	743	100	10	633	-	-	
Huelva	10	-	10	-	-	-	-	-	-	-	-	-	14	14	-	-	-	-	
Jaén	92	3	40	1	90.138	-	-	-	-	-	-	-	114	2	3	109	41	4	
Málaga	1.778	-	1.674	-	-	-	-	-	-	-	-	-	5.441	1.441	-	4.000	-	58	
Sevilla	28	-	27	-	-	-	-	-	-	-	-	-	15	-	-	15	1	1	
<b>Andalucía</b>	<b>6.528</b>	<b>345</b>	<b>3.041</b>	<b>167</b>	<b>460.550</b>	-	-	-	-	-	-	-	<b>18.964</b>	<b>7.576</b>	<b>13</b>	<b>11.376</b>	<b>42</b>	<b>73</b>	

**6<sup>a</sup>**

**PARTE**

CENSOS Y  
PRODUCCIONES  
GANADERAS





## 6.1. CENSOS GANADEROS

### 6.1.1. GANADO BOVINO: ANÁLISIS PROVINCIAL DEL CENSO DE ANIMALES, POR TIPOS EN DICIEMBRE DE 2001.

	Animales con menos de 12 meses				De 12 a menos de 24 meses				Animales con 24 meses o más				Total				
	Destinados		Otros		Machos		Hembras		Machos		Hembras			Han parido ( Vacas )			
	Sacrificio	Machos	Hembras		Machos	Hembras	Sacrificio	Reposición	Machos	Hembras	Sacrificio	Para ordeño		Otras	Para no ordeño	Para ordeño	Otras
Almería	1.042	1	215	3	-	238	15	-	-	-	-	-	-	-	825	-	175
Cádiz	17.026	6.847	11.153	9.179	807	8.640	3.253	20	3.189	20	-	6.630	-	-	299	-	69.198
Córdoba	143	688	8.708	339	144	9.125	781	1.073	6.239	1.073	-	17	-	-	25.531	-	7.318
Granada	955	1.122	1.320	1.200	354	1.437	160	2.461	41	2.461	21	351	-	-	6.541	17	4.368
Huelva	14	7.101	7.135	969	45	2.168	2.469	-	6	-	-	164	-	-	19	-	33.636
Jaén	1.833	1.489	3.120	1.520	56	3.453	2.612	842	616	842	31	1.567	-	-	7.588	-	11.070
Málaga	1.527	953	1.246	943	126	1.184	283	743	122	743	27	805	-	-	3.402	27	3.643
Sevilla	27.328	6.759	16.078	7.456	1.761	18.009	7.928	2.395	1.102	2.395	-	5.307	-	-	23.189	-	63.305
<b>Andalucía</b>	<b>49.868</b>	<b>24.960</b>	<b>48.975</b>	<b>21.609</b>	<b>3.293</b>	<b>44.254</b>	<b>17.501</b>	<b>7.534</b>	<b>11.315</b>	<b>7.534</b>	<b>79</b>	<b>14.841</b>	<b>44</b>	<b>67.394</b>	<b>192.713</b>		

### 6.1.2. GANADO OVINO: ANÁLISIS PROVINCIAL DEL CENSO DE ANIMALES, POR TIPOS, EN DICIEMBRE DE 2001.

Provincia	Total Ganado Ovino	Corderos	Sementales	Total	Hembras para la vida				
					Nunca han parido			Que ya han parido	
					No cubiertas	Cubiertas 1ª vez		Ordeñadas	No Ordeñadas
						Ordeño	No ordeño		
Almería	309.554	65.268	10.837	233.449	12.254	668	27.286	-	193.241
Cádiz	82.370	22.504	3.082	56.784	2.799	231	1.284	5.616	46.854
Córdoba	454.200	53.962	30.114	370.124	58.256	20.854	88.434	38.325	164.255
Granada	432.713	61.407	11.670	359.636	26.467	599	32.750	-	299.820
Huelva	268.060	60.110	6.246	201.704	19.779	-	-	-	181.925
Jaén	273.856	43.088	10.558	220.210	6.358	-	14.206	-	199.646
Málaga	167.760	16.432	5.996	145.332	8.576	-	13.593	-	123.163
Sevilla	677.906	136.144	16.856	524.906	23.350	-	31.315	-	470.241
<b>Andalucía</b>	<b>2.666.419</b>	<b>458.915</b>	<b>95.359</b>	<b>2.112.145</b>	<b>157.839</b>	<b>22.352</b>	<b>208.868</b>	<b>43.941</b>	<b>1.679.145</b>

### 6.1.3. GANADO CAPRINO: ANÁLISIS PROVINCIAL DEL CENSO DE ANIMALES, POR TIPOS, EN DICIEMBRE DE 2001.

Provincia	Total Ganado Caprino	Chivos	Sementales	Total	Hembras para vida			
					Nunca han parido		Que ya han parido	
					No Cubiertas	Cubiertas 1ª vez	Ordeñadas	No Ordeñadas
Almería	198.342	43.017	5.021	150.304	13.635	23.251	86.125	27.293
Cádiz	132.764	32.182	4.339	96.243	2.684	1.064	91.491	1.004
Córdoba	14.315	1.974	987	11.354	1.381	2.319	4.134	3.520
Granada	190.021	22.329	6.315	161.377	19.522	12.842	105.243	23.770
Huelva	62.617	14.690	1.876	46.051	4.050	472	12.647	28.882
Jaén	66.458	8.489	2.201	55.768	5.272	5.071	28.619	16.806
Málaga	225.660	22.475	8.730	194.455	17.991	19.295	157.109	60
Sevilla	480.606	85.887	10.318	384.401	27.890	48.889	267.542	4.080
<b>Andalucía</b>	<b>1.370.783</b>	<b>231.043</b>	<b>39.787</b>	<b>1.063.953</b>	<b>92.425</b>	<b>113.203</b>	<b>752.910</b>	<b>105.415</b>

**6.1.4. GANADO PORCINO: ANÁLISIS PROVINCIAL DEL CENSO DE ANIMALES, POR TIPOS EN DICIEMBRE DE 2001.**

Provincia	Total Animales	Cerdos En Cebo				Verracos	Total	Cerdas Reproductoras					
		Cerdos 20 a 49 kg.		Cerdos 50 a 79 kg.				Que nunca han parido		Que ya han parido			
		Lechones	Total	De 50 a 79 kg.	De 80-109 kg.			De 110 kg. o Más	No Cubiertas	Cubiertas 1ª Vez	Cubiertas	Criando o Reposo	
Almería	302.867	56.539	65.037	155.505	74.255	81.250	-	493	25.293	2.463	3.492	15.314	4.024
Cádiz	176.538	32.206	43.387	71.990	44.858	18.782	8.350	2.442	26.513	369	2.254	9.353	14.537
Córdoba	113.832	25.934	32.126	41.791	5.243	19.764	16.784	1.436	12.545	273	455	6.694	5.123
Granada	132.365	38.112	18.542	59.649	31.840	17.459	10.350	625	15.437	842	1.445	8.167	4.983
Huelva	328.121	75.036	52.231	175.159	16.958	24.802	133.399	2.467	23.228	1.157	1.700	14.051	6.320
Jaén	229.285	44.377	58.522	84.717	48.416	36.301	-	317	41.352	1.272	2.452	15.901	21.727
Málaga	296.592	129.682	63.970	67.332	44.336	21.928	1.068	1.047	34.561	2.829	3.663	18.162	9.907
Sevilla	669.516	178.180	111.369	312.913	75.687	39.363	197.863	2.949	64.105	3.702	3.781	38.537	18.085
<b>Andalucía</b>	<b>2.249.116</b>	<b>580.066</b>	<b>445.184</b>	<b>969.056</b>	<b>341.593</b>	<b>259.649</b>	<b>367.814</b>	<b>11.776</b>	<b>243.034</b>	<b>12.907</b>	<b>19.242</b>	<b>126.179</b>	<b>84.706</b>

**6.1.5. CENSO DE GANADO EQUINO. AÑO 1998.**

Especies	Almería	Cádiz	Córdoba	Granada	Huelva	Jaén	Málaga	Sevilla	Andalucía
Caballar	3.962	28.440	15.555	7.803	27.401	8.623	17.616	40.523	149.923
Mular	1.618	3.104	4.949	6.988	4.952	3.365	6.200	5.791	36.967
Asnal	2.750	2.695	2.061	3.172	4.625	3.949	2.602	3.707	25.561
<b>Total</b>	<b>8.330</b>	<b>34.239</b>	<b>22.565</b>	<b>17.963</b>	<b>36.978</b>	<b>15.937</b>	<b>26.418</b>	<b>50.021</b>	<b>212.451</b>

## 6.2. PRODUCTOS GANADEROS.

### 6.2.1. SACRIFICIO DE GANADO: PRODUCCIÓN DE CARNE POR ESPECIES (TONELADAS). AÑO 2001.

Provincia	Bovino	Ovino	Caprino	Porcino	Equino	Aves	Conejos	Total
Almería	1.088	411	76	9.502	0	16.873	0	27.951
Cádiz	4.945	107	3	5.959	0	5.216	0	16.230
Córdoba	1.229	158	8	18.551	0	18.658	0	38.604
Granada	928	1.592	95	15.779	0	25.719	414	44.529
Huelva	123	291	28	46.690	50	746	0	47.929
Jaén	491	1.168	553	34.205	0	27.577	0	63.994
Málaga	4.272	526	320	117.929	0	7.288	152	130.486
Sevilla	14.993	1.367	805	22.619	37	127.625	73	167.518
<b>Andalucía</b>	<b>28.069</b>	<b>5.619</b>	<b>1.888</b>	<b>271.236</b>	<b>87</b>	<b>229.702</b>	<b>640</b>	<b>537.240</b>

### 6.2.2. CARNE DE BOVINO: DESAGREGACIÓN PROVINCIAL DE LOS RESULTADOS DEL NÚMERO DE CABEZAS SACRIFICADAS, PESO MEDIO Y PESO CANAL TOTAL, POR CLASES DE ANIMALES. AÑO 2001.

Provincia	Número de cabezas sacrificadas				Peso canal medio (Kilogramos)				Peso canal total (toneladas)				
	Terneras	Novillas	Vacas	Toros	Terneras	Novillas	Vacas	Toros	Terneras	Novillas	Vacas	Toros	Total
Almería	42	1.402	38	2.523	166,79	225,47	240,55	299,54	7,01	316,12	9,14	755,75	1.088,01
Cádiz	-	8.110	899	9.049	-	245,15	242,27	302,66	-	1.988,18	217,80	2.738,77	4.944,75
Córdoba	82	4.533	51	-	160,32	264,53	321,06	-	13,15	1.199,13	16,37	-	1.228,65
Granada	31	3.102	351	238	137,32	246,72	290,00	239,64	4,26	765,34	101,79	57,04	928,42
Huelva	1	109	9	400	100,00	238,90	159,44	238,95	0,10	26,04	1,44	95,58	123,16
Jaén	9	247	-	1.494	131,11	241,54	-	288,18	1,18	59,66	-	430,54	491,38
Málaga	-	12.456	2.414	319	-	286,41	252,69	295,99	-	3.567,55	609,99	94,42	4.271,96
Sevilla	799	7.304	20.716	31.666	148,57	268,27	232,12	255,97	118,71	1.959,42	4.808,69	8.105,70	14.992,52
<b>Andalucía</b>	<b>964</b>	<b>37.263</b>	<b>24.478</b>	<b>45.689</b>	<b>149,79</b>	<b>265,18</b>	<b>235,53</b>	<b>268,73</b>	<b>144,40</b>	<b>9.881,43</b>	<b>5.765,22</b>	<b>12.277,80</b>	<b>28.068,84</b>

### 6.2.3. CARNE DE OVINO: DESAGREGACIÓN PROVINCIAL DE LOS RESULTADOS DEL NÚMERO DE CABEZAS SACRIFICADAS, PESO MEDIO Y PESO CANAL TOTAL, POR CLASES DE ANIMALES. AÑO 2001.

Provincia	Número de cabezas sacrificadas			Peso canal medio (kg.)			Peso canal total (Toneladas)		
	Corderos	Reproductores	Total Ovino	Corderos	Reproductores	Total	Corderos	Reproductores	Total
Almería	33.105	297	33.402	12,22	21,20	410,87	404,57	6,30	410,87
Cádiz	9.074	159	9.233	11,03	40,50	106,53	100,09	6,44	106,53
Córdoba	13.375	-	13.375	11,81	-	157,90	157,90	-	157,90
Granada	129.687	1.330	131.017	12,08	19,43	1.592,26	1.566,42	25,85	1.592,26
Huelva	26.508	137	26.645	10,86	24,04	291,24	287,94	3,29	291,24
Jaén	84.878	84	84.962	13,72	36,46	1.167,64	1.164,58	3,06	1.167,64
Málaga	38.066	3.089	41.155	11,34	30,49	525,79	431,61	94,18	525,79
Sevilla	99.858	44	99.902	13,67	37,50	1.366,65	1.365,00	1,65	1.366,65
<b>Andalucía</b>	<b>434.551</b>	<b>5.140</b>	<b>439.691</b>	<b>12,61</b>	<b>27,39</b>	<b>4.032,38</b>	<b>4.032,38</b>	<b>39,34</b>	<b>5.618,88</b>

### 6.2.4. CARNE DE CAPRINO: DESAGREGACIÓN PROVINCIAL DE LOS RESULTADOS DEL NÚMERO DE CABEZAS SACRIFICADAS, PESO MEDIO Y PESO CANAL TOTAL, POR CLASES DE ANIMALES. AÑO 2001.

Provincia	Número de cabezas sacrificadas			Peso canal medio (kilogramo)			Peso canal total (toneladas)		
	Cabreros	Chivos	Mayor	Cabreros	Chivos	Total Caprino	Mayor	Chivos	Total Caprino
Almería	13.584	98	99	5,37	9,95	13.781	21,52	0,98	76,03
Cádiz	517	26	9	5,38	16,65	552	27,67	0,43	3,46
Córdoba	131	614	23	6,44	10,82	768	20,17	0,84	7,95
Granada	6.655	6.846	299	5,85	7,39	13.800	18,19	50,60	94,94
Huelva	-	1.980	161	-	12,50	2.141	19,43	24,74	27,87
Jaén	66.663	317	5	8,26	6,58	66.985	25,00	0,13	552,95
Málaga	10.164	15.185	2.319	5,79	12,69	27.668	29,38	192,69	319,62
Sevilla	2.980	19.294	24.645	6,48	16,73	46.919	18,80	322,83	805,39
<b>Andalucía</b>	<b>100.694</b>	<b>44.360</b>	<b>27.560</b>	<b>7,39</b>	<b>13,55</b>	<b>172.614</b>	<b>19,70</b>	<b>601,00</b>	<b>1.888,22</b>

**6.2.5. CARNE DE PORCINO: DESAGREGACIÓN PROVINCIAL DE LOS RESULTADOS DEL NÚMERO DE CABEZAS SACRIFICADAS, PESO CANAL MEDIO Y PESO CANAL TOTAL, POR CLASES DE ANIMALES. AÑO 2001.**

Provincia	Número de cabezas sacrificadas			Peso canal medio (kg.)			Peso canal total (Toneladas)		
	Lechones	Resto Porcino	Total Porcino	Lechones	Resto Porcinos	Total Porcinos	Lechones	Resto Porcinos	Total Porcino
Almería	2.932	130.175	133.107	5,52	72,87	72,87	16,19	9.486,31	9.502,50
Cádiz	200	59.001	59.201	6,30	100,97	100,97	1,26	5.957,57	5.958,83
Córdoba	20.285	197.512	217.797	11,89	92,70	92,70	241,19	18.310,08	18.551,27
Granada	486	185.933	186.419	6,96	84,85	84,85	3,38	15.776,06	15.779,44
Huelva	185	367.652	367.837	11,63	126,99	126,99	2,15	46.688,32	46.690,48
Jaén	1.928	473.643	475.571	8,07	72,18	72,18	15,56	34.189,87	34.205,43
Málaga	4.215	1.613.022	1.617.237	5,60	73,10	73,10	23,62	117.904,88	117.928,50
Sevilla	4.046	281.993	286.039	5,95	80,13	80,13	24,06	22.595,06	22.619,13
<b>Andalucía</b>	<b>34.277</b>	<b>3.308.931</b>	<b>3.343.208</b>	<b>9,55</b>	<b>81,87</b>	<b>81,87</b>	<b>327,42</b>	<b>270.908,16</b>	<b>271.235,58</b>

**6.2.6. CARNE DE EQUINO: DESAGREGACIÓN PROVINCIAL DE LOS RESULTADOS DEL NÚMERO DE CABEZAS SACRIFICADAS, PESO MEDIO Y PESO CANAL TOTAL, POR CLASES DE ANIMALES. AÑO 2001.**

Provincia	Número de cabezas sacrificadas			Peso canal medio (kg.)			Peso canal total (Toneladas)		
	Caballar	Mular y asnal	Total Equino CABEZAS	Caballar	Mular y asnal	Total Equino	Caballar	Mular y asnal	Total Equino
Almería	-	-	-	-	-	-	-	-	-
Cádiz	-	-	-	-	-	-	-	-	-
Córdoba	-	-	-	-	-	-	-	-	-
Granada	-	-	-	-	-	-	-	-	-
Huelva	-	715	715	-	70,10	70,10	-	50,12	50,12
Jaén	-	-	-	-	-	-	-	-	-
Málaga	-	-	-	-	-	-	-	-	-
Sevilla	162	14	176	213,52	183,79	183,79	34,59	2,57	37,16
<b>Andalucía</b>	<b>162</b>	<b>729</b>	<b>891</b>	<b>213,52</b>	<b>72,29</b>	<b>72,29</b>	<b>34,59</b>	<b>52,70</b>	<b>87,29</b>

**6.2.7. CARNE DE AVES : DESAGREGACIÓN PROVINCIAL DE LOS RESULTADOS DEL NÚMERO DE CABEZAS (MILES)  
SACRIFICADAS, PESO MEDIO Y PESO CANAL TOTAL. AÑO 2001.**

Provincia	Número de cabezas sacrificadas			Peso canal medio (kilogramo)			Peso canal total (toneladas)			Total
	Broilers	Gallinas	Otras Aves	Broilers	Gallinas	Otras Aves	Broilers	Gallinas	Otras Aves	
Almería	7.934,00	-	-	2,13	-	-	16.873,29	-	-	16.873,29
Cádiz	3.460,00	-	0,51	1,50	-	51,00	5.190,05	-	26,01	5.216,06
Córdoba	2.332,14	-	1.582,89	2,49	-	8,12	5.803,72	-	12.854,15	18.657,87
Granada	14.506,83	187,76	-	1,75	1,65	-	25.409,09	310,10	-	25.719,19
Huelva	370,71	-	-	2,01	-	-	745,97	-	-	745,97
Jaén	14.163,15	-	-	1,95	-	-	27.577,00	-	-	27.577,00
Málaga	2.904,00	-	0,58	2,50	-	47,18	7.260,72	-	27,32	7.288,04
Sevilla	50.944,00	1.510,75	3.428,86	2,04	2,16	6,00	103.782,61	3.255,75	20.586,19	127.624,55
<b>Andalucía</b>	<b>96.614,82</b>	<b>1.698,51</b>	<b>5.012,84</b>	<b>1,99</b>	<b>2,10</b>	<b>6,68</b>	<b>192.642,44</b>	<b>3.565,85</b>	<b>33.493,67</b>	<b>229.701,96</b>



### 6.2.8. PRODUCCIÓN LECHERA EN ANDALUCÍA. CENSO DE HEMBRAS DE ORDEÑO. AÑO 2001.

Provincia	Vacas	Ovejas	Cabras
Almería	1.043	-	152.072
Cádiz	14.000	1.400	60.000
Córdoba	34.718	76	63.265
Granada	7.188	-	133.187
Huelva	4.085	2.400	89.172
Jaén	11.182	-	36.321
Málaga	10.317	-	185.650
Sevilla	27.786	-	140.911
<b>Andalucía</b>	<b>110.319</b>	<b>3.876</b>	<b>860.578</b>

### 6.2.9. PRODUCCIÓN DE LECHE (MILES DE LITROS). AÑO 2001.

Provincia	De Vaca	De Oveja	De Cabra
Almería	6.607	-	40.814
Cádiz	103.419	135	18.052
Córdoba	233.497	16	24.860
Granada	42.436	-	31.725
Huelva	3.366	609	9.946
Jaén	43.364	-	9.616
Málaga	65.370	-	59.740
Sevilla	142.591	-	58.418
<b>Andalucía</b>	<b>640.649</b>	<b>760</b>	<b>253.172</b>

### 6.2.10. PRODUCCIÓN DE HUEVOS. AÑO 2001.

Provincia	Gallinas			Pavos			Patas			Ocas		
	Selectas			Camperas			Ponedoras Número	Produc. Mls. Doc.	Ponedoras Número	Produc. Mls. Doc.	Ponedoras Número	Produc. Mls. Doc.
	Ponedoras Número	Produc. Mls. Doc.	Ponedoras Número	Produc. Mls. Doc.	Ponedoras Número	Produc. Mls. Doc.						
Almería	131.000	2.729	10.000	100	-	-	-	-	-	-	-	-
Cádiz	398.590	8.968	57.505	623	23.298	928	97,0	7,7	105	0,4	-	-
Córdoba	493.000	10.271	48.600	175	-	-	-	-	-	-	-	-
Granada	199.800	4.163	7.000	104	2.500	1.000	9,4	3,8	300	0,4	-	-
Huelva	121.000	2.319	18.000	195	1.050	110	4,4	0,9	-	-	-	-
Jaén	124.836	2.497	8.000	73	1.800	-	12,0	-	-	-	-	-
Málaga	2.500.000	51.042	30.000	313	-	-	-	-	-	-	-	-
Sevilla	1.815.000	40.838	80.000	1.400	10.500	2.500	52,5	26,0	250	0,5	-	-
<b>Andalucía</b>	<b>5.783.226</b>	<b>122.826</b>	<b>259.105</b>	<b>2.983</b>	<b>39.148</b>	<b>4.538</b>	<b>175,3</b>	<b>38,5</b>	<b>655</b>	<b>1,3</b>	<b>1,3</b>	<b>1,3</b>

### 6.2.11. PRODUCCIÓN DE LANA. AÑO 2001.

Provincia	BLANCA BASTA			BLANCA FINA			BLANCA ENTREFINA			NEGRA			Producción total Lana Tm.
	Nº Cabezas esquiladas	Peso Medio vellon kg.	Producción Lana Tm.	Nº Cabezas esquiladas	Peso Medio vellon kg.	Producción Lana Tm.	Nº Cabezas esquiladas	Peso Medio vellon kg.	Producción Lana Tm.	Nº Cabezas esquiladas	Peso Medio vellon kg.	Producción Lana Tm.	
Almería	21.599	1,0	21,6	28.798	0,7	20,2	187.190	0,9	168,5	2.400	1,0	2,4	212,6
Cádiz	410	1,2	0,5	2.265	1,8	4,0	11.430	1,7	19,4	-	-	-	23,9
Córdoba	68.770	1,0	67,0	68.770	2,2	151,0	550.161	1,9	1.045,0	-	-	-	1.263,0
Granada	-	-	-	-	-	-	359.636	0,9	305,7	500	1,8	-	305,7
Huelva	10.000	2,3	23,0	14.500	1,7	24,7	215.000	1,6	344,0	500	1,8	0,9	392,6
Jaén	55.523	1,3	72,2	6.169	2,0	12,3	246.767	1,4	345,5	-	-	-	430,0
Málaga	10.000	1,8	18,0	10.500	1,7	18,0	137.000	1,7	233,0	1.000	2,0	2,0	271,0
Sevilla	360	0,8	0,3	141.275	1,9	267,6	199.050	1,7	332,6	720	0,9	0,7	601,1
<b>Andalucía</b>	<b>166.662</b>	<b>1,2</b>	<b>202,6</b>	<b>272.277</b>	<b>1,8</b>	<b>497,8</b>	<b>1.906.234</b>	<b>1,5</b>	<b>2.793,6</b>	<b>4.620</b>	<b>1,3</b>	<b>6,0</b>	<b>3.499,9</b>

**6.2.1.2. PRODUCCIÓN DE MIEL Y CERA. AÑO 2001.**

Provincia	NUMERO DE COLIMENAS						MIEL						CERA										
	MOVILISTAS		FIJISTAS		TOTAL		MOVILISTAS		FIJISTAS		TOTAL		MOVILISTAS		FIJISTAS		TOTAL		MOVILISTAS		FIJISTAS		
	Nº	Producción mls.Tm	Nº	Producción mls.Tm	Nº	Producción mls.Tm	Nº	Producción mls.Tm	Nº	Producción mls.Tm	Nº	Producción mls.Tm	Nº	Producción mls.Tm	Nº	Producción mls.Tm	Nº	Producción mls.Tm	Nº	Producción mls.Tm	Nº	Producción mls.Tm	
Almería	49.243	-	49.243	1,00	7,50	49.243	164.285	104.250	-	0,55	1,60	6.232	22.240	-	-	-	-	-	-	-	-	-	-
Cádiz	11.330	13.900	25.230	14,50	7,50	164.285	104.250	104.250	-	0,55	1,60	6.232	22.240	-	-	-	-	-	-	-	-	-	-
Córdoba	44.739	860	45.599	6,00	4,00	268.434	3.440	3.440	-	0,50	1,00	22.370	860	-	-	-	-	-	-	-	-	-	-
Granada	33.600	1.400	35.000	15,00	7,00	504.000	9.800	9.800	-	1,50	2,50	50.400	3.500	-	-	-	-	-	-	-	-	-	-
Huelva	66.000	2.500	68.500	15,00	4,00	990.000	10.000	10.000	-	0,80	1,00	52.800	2.500	-	-	-	-	-	-	-	-	-	-
Jaén	50.083	9.050	59.133	18,00	10,00	901.494	90.500	90.500	-	0,50	1,40	25.042	12.670	-	-	-	-	-	-	-	-	-	-
Málaga	63.398	4.034	63.398	12,00	15,00	760.776	-	-	-	0,50	3,50	31.699	-	-	-	-	-	-	-	-	-	-	-
Sevilla	76.644	80.678	80.678	14,75	15,00	1.130.499	60.510	60.510	-	2,79	3,50	213.837	14.119	-	-	-	-	-	-	-	-	-	-
<b>Andalucía</b>	<b>395.037</b>	<b>31.744</b>	<b>426.781</b>	<b>12,07</b>	<b>8,77</b>	<b>4.768.731</b>	<b>278.500</b>	<b>278.500</b>	<b>1,02</b>	<b>1,76</b>	<b>402.378</b>	<b>55.889</b>	<b>55.889</b>	<b>1,76</b>	<b>1,76</b>	<b>402.378</b>	<b>55.889</b>	<b>1,02</b>	<b>1,76</b>	<b>402.378</b>	<b>55.889</b>	<b>55.889</b>	<b>55.889</b>

**6.2.1.3. PRODUCCIÓN DE ESTIÉRCOL. AÑO 2001.**

Provincia	Especie animal												Producción			
	Bovina		Ovina		Caprina		Porcina		Equina		Aves		Conejos		Total	MLS. de TM.
	Nº	Producción mls.Tm	Nº	Producción mls.Tm	Nº	Producción mls.Tm	Nº	Producción mls.Tm	Nº	Producción mls.Tm	Nº	Producción mls.Tm	Nº	Producción mls.Tm		
Almería	1.737	13,8	239.987	133,4	143.952	69,08	320.517	259,6	9.441	49,6	187.000	6,2	25.000	0,7	463,2	
Cádiz	104.500	782,0	46.500	23,4	77.600	41,4	47.600	66,0	24.840	88,2	388.000	9,5	-	-	1.010,5	
Córdoba	87.817	615,0	447.006	266,0	35.654	21,0	271.121	293,0	20.971	89,0	666.360	17,0	1.500	0,1	1.301,1	
Granada	23.837	168,8	442.961	212,6	149.464	65,4	125.959	49,1	10.975	150,7	1.646.518	32,9	8.453	0,2	679,7	
Huelva	38.000	205,2	249.000	119,5	31.000	17,4	280.000	448,0	27.000	145,8	3.250.000	66,3	31.500	1,1	1.003,3	
Jaén	41.834	209,0	308.459	183,0	75.678	46,0	215.625	272,0	18.628	84,0	1.433.639	37,0	9.125	0,3	831,3	
Málaga	20.611	148,0	176.686	95,0	251.111	136,0	319.672	288,0	24.800	80,0	10.500.000	340,0	15.000	1,0	1.088,0	
Sevilla	180.616	1.322,7	719.619	436,2	398.834	223,4	669.516	995,6	51.572	268,8	5.725.312	148,4	22.095	0,5	3.395,5	
<b>Andalucía</b>	<b>498.952</b>	<b>3.464,5</b>	<b>2.630.218</b>	<b>1.469,2</b>	<b>1.163.293</b>	<b>550,6</b>	<b>2.250.010</b>	<b>2.671,3</b>	<b>188.227</b>	<b>956,0</b>	<b>23.796.829</b>	<b>657,3</b>	<b>112.673</b>	<b>3,8</b>	<b>9.772,6</b>	

## 6.2.14. TRABAJO ANIMAL. AÑO 2001.

Provincia	Toros y Bueyes			Vacas			Caballar			Mular			Asnal		
	Nº de Cabezas	Días Trab. Año/Animal	Total Obrad. en Miles	Nº de Cabezas	Días Trab. Año/Animal	Total Obrad. en Miles	Nº de Cabezas	Días Trab. Año/Animal	Total Obrad. en Miles	Nº de Cabezas	Días Trab. Año/Animal	Total Obrad. en Miles	Nº de Cabezas	Días Trab. Año/Animal	Total Obrad. en Miles
Almería	-	-	-	-	-	-	5.081	-	-	1.562	30	46,9	2.758	30	83,9
Cádiz	15	100	1,5	25	100	2,5	4.000	300	1.200,0	2.500	300	760,0	500	250	125,0
Córdoba	-	-	-	-	-	-	918	100	92,0	4.227	100	423,0	1.649	-	-
Granada	20	50	1,0	30	50	1,5	1.700	30	51,0	6.980	75	523,5	1.110	50	55,5
Huelva	-	-	-	-	-	-	135	130	17,6	2.500	130	325,0	1.200	130	156,0
Jaén	-	-	-	-	-	-	430	100	43,0	3.245	150	486,8	3.250	120	390,0
Málaga	50	50	2,5	50	50	2,5	500	150	75,0	2.500	150	375,0	250	150	37,5
Sevilla	75	15	1,1	-	-	-	878	100	87,5	720	125	90,0	35	115	4,0
<b>Andalucía</b>	<b>160</b>	<b>38</b>	<b>6,1</b>	<b>105</b>	<b>62</b>	<b>6,5</b>	<b>13.642</b>	<b>115</b>	<b>1.566,1</b>	<b>24.234</b>	<b>125</b>	<b>3.030,1</b>	<b>10.752</b>	<b>79</b>	<b>851,9</b>

## 6.3. MOVIMIENTO COMERCIAL PECUARIO DE ENERO A DICIEMBRE DE 2001.

### 6.3.1. PROCEDENCIA DEL TOTAL DE CABEZAS DE GANADO ADQUIRIDAS EN ALMERÍA.

Provincia	Bovinos		Ovinos		Caprinos		Porcinos		Equinos	
	Engorde	Sacrificio	Engorde	Sacrificio	Engorde	Sacrificio	Engorde	Sacrificio	Engorde	Sacrificio
Almería	560	936	37.713	21.315	11.727	16.378	94.345	76.469	562	-
Cádiz	9	67	1.898	-	670	52	3.161	224	4	-
Córdoba	26	24	380	-	-	-	5.356	60	20	-
Granada	109	2.394	25.557	7.141	1.872	1.047	25.122	1.363	320	-
Huelva	-	9	405	-	110	-	495	50	4	-
Jaén	78	219	11.505	939	296	1	11.518	1.520	40	-
Málaga	-	-	983	-	-	-	5.887	307	8	-
Sevilla	116	103	2.149	31	140	450	28.038	-	22	-
<b>Andalucía</b>	<b>898</b>	<b>3.752</b>	<b>80.590</b>	<b>29.426</b>	<b>14.815</b>	<b>17.928</b>	<b>173.922</b>	<b>79.993</b>	<b>980</b>	<b>-</b>
<b>Resto España</b>	<b>146</b>	<b>467</b>	<b>14.716</b>	<b>4.483</b>	<b>2.729</b>	<b>824</b>	<b>179.121</b>	<b>66.912</b>	<b>794</b>	<b>1</b>
<b>Total Nacional</b>	<b>1.044</b>	<b>4.219</b>	<b>95.306</b>	<b>33.909</b>	<b>17.544</b>	<b>18.752</b>	<b>353.043</b>	<b>146.905</b>	<b>1.774</b>	<b>1</b>

### 6.3.2. DESTINO DEL TOTAL DE CABEZAS VENDIDAS EN LA PROVINCIA DE ALMERÍA.

Provincia	Bovinos		Ovinos		Caprinos		Porcinos		Equinos	
	Engorde	Sacrificio	Engorde	Sacrificio	Engorde	Sacrificio	Engorde	Sacrificio	Engorde	Sacrificio
Almería	560	936	37.713	21.315	11.727	16.378	94.345	76.469	562	-
Cádiz	-	-	-	-	20	-	-	40	8	-
Córdoba	-	-	270	870	-	-	205	4.921	6	-
Granada	39	20	11.532	8.580	1.319	1.202	58	30.108	607	-
Huelva	1	-	-	-	80	-	-	630	20	-
Jaén	-	-	460	2.185	137	4.658	25	34.693	56	-
Málaga	6	129	-	56	40	57	1.115	178.609	96	-
Sevilla	1	56	-	286	5	588	-	4.959	13	-
<b>Andalucía</b>	<b>607</b>	<b>1.141</b>	<b>49.975</b>	<b>33.292</b>	<b>13.328</b>	<b>22.883</b>	<b>95.748</b>	<b>330.429</b>	<b>1.368</b>	<b>-</b>
<b>Resto España</b>	<b>-</b>	<b>131</b>	<b>63.596</b>	<b>97.701</b>	<b>2.262</b>	<b>71.814</b>	<b>58.200</b>	<b>330.511</b>	<b>660</b>	<b>58</b>
<b>Total Nacional</b>	<b>607</b>	<b>1.272</b>	<b>113.571</b>	<b>130.993</b>	<b>15.590</b>	<b>94.697</b>	<b>153.948</b>	<b>660.940</b>	<b>2.028</b>	<b>58</b>

## 6.3.3. PROCEDENCIA DEL TOTAL DE CABEZAS DE GANADO ADQUIRIDAS EN CÁDIZ.

Provincia	Bovinos		Ovinos		Caprinos		Porcinos		Equinos	
	Engorde	Sacrificio	Engorde	Sacrificio	Engorde	Sacrificio	Engorde	Sacrificio	Engorde	Sacrificio
Almería	-	-	-	-	20	-	-	40	8	-
Cádiz	48.193	16.637	18.871	8.379	13.533	889	30.375	35.934	2.285	14
Córdoba	40	12	-	182	10	18	414	188	383	2
Granada	-	4	155	195	-	5	270	3.192	74	-
Huelva	299	68	156	150	-	-	2.542	1.297	93	-
Jaén	24	30	8	26	22	-	185	706	14	-
Málaga	935	200	23.801	955	1.252	88	7.210	695	347	2
Sevilla	1.384	388	2.676	140	1.127	115	4.570	2.887	780	5
<b>Andalucía</b>	<b>50.875</b>	<b>17.339</b>	<b>45.667</b>	<b>10.027</b>	<b>15.964</b>	<b>1.115</b>	<b>45.566</b>	<b>44.939</b>	<b>3.984</b>	<b>23</b>
<b>Resto España</b>	<b>676</b>	<b>915</b>	<b>2.309</b>	<b>1.588</b>	<b>191</b>	<b>197</b>	<b>5.304</b>	<b>4.208</b>	<b>1.046</b>	<b>2</b>
<b>Total Nacional</b>	<b>51.551</b>	<b>18.254</b>	<b>47.976</b>	<b>11.615</b>	<b>16.155</b>	<b>1.312</b>	<b>50.870</b>	<b>49.147</b>	<b>5.030</b>	<b>25</b>

## 6.3.4. DESTINO DEL TOTAL DE CABEZAS VENDIDAS EN LA PROVINCIA DE CÁDIZ.

Provincia	Bovinos		Ovinos		Caprinos		Porcinos		Equinos	
	Engorde	Sacrificio	Engorde	Sacrificio	Engorde	Sacrificio	Engorde	Sacrificio	Engorde	Sacrificio
Almería	9	67	1.898	-	670	52	3.161	224	4	-
Cádiz	48.193	16.637	18.871	8.379	13.533	889	30.375	35.934	2.285	16
Córdoba	15	61	41	-	4	100	7.227	475	301	-
Granada	299	232	5.094	1.705	-	5.563	3.694	686	118	-
Huelva	380	65	360	-	263	557	3.183	18.226	211	-
Jaén	103	289	80	1.255	50	26.033	-	418	44	-
Málaga	3.229	6.304	25.442	3.451	3.399	9.149	3.205	25.155	948	-
Sevilla	6.922	11.599	6.433	4.423	2.004	6.873	13.222	13.677	862	29
<b>Andalucía</b>	<b>59.150</b>	<b>35.254</b>	<b>58.219</b>	<b>19.213</b>	<b>19.923</b>	<b>49.216</b>	<b>64.067</b>	<b>94.795</b>	<b>4.773</b>	<b>45</b>
<b>Resto España</b>	<b>15.231</b>	<b>7.394</b>	<b>7.885</b>	<b>23.827</b>	<b>271</b>	<b>16.313</b>	<b>23.646</b>	<b>20.828</b>	<b>1.580</b>	<b>31</b>
<b>Total Nacional</b>	<b>74.381</b>	<b>42.648</b>	<b>66.104</b>	<b>43.040</b>	<b>20.194</b>	<b>65.529</b>	<b>87.713</b>	<b>115.623</b>	<b>6.353</b>	<b>76</b>

### 6.3.5. PROCEDENCIA DEL TOTAL DE CABEZAS DE GANADO ADQUIRIDAS EN CÓRDOBA.

Provincia	Bovinos		Ovinos		Caprinos		Porcinos		Equinos	
	Engorde	Sacrificio	Engorde	Sacrificio	Engorde	Sacrificio	Engorde	Sacrificio	Engorde	Sacrificio
Almería	-	-	270	870	-	-	205	4.921	6	-
Cádiz	15	61	41	-	4	100	7.227	475	301	-
Córdoba	14.396	3.469	195.966	11.981	9.911	1.136	43.335	84.453	1.702	64
Granada	1.091	45	3.988	-	919	-	244	1.811	322	-
Huelva	43	115	5.886	228	-	-	1.331	1.801	33	-
Jaén	200	206	3.763	66	585	-	1.001	5.953	481	-
Málaga	269	32	1.328	261	204	-	4.750	17.656	136	-
Sevilla	866	401	9.659	804	335	44	16.270	6.341	382	62
<b>Andalucía</b>	<b>16.880</b>	<b>4.329</b>	<b>220.901</b>	<b>14.210</b>	<b>11.958</b>	<b>1.280</b>	<b>74.363</b>	<b>123.411</b>	<b>3.363</b>	<b>126</b>
<b>Resto España</b>	<b>5.248</b>	<b>311</b>	<b>76.751</b>	<b>1.469</b>	<b>291</b>	<b>91</b>	<b>21.605</b>	<b>66.905</b>	<b>721</b>	<b>-</b>
<b>Total Nacional</b>	<b>22.128</b>	<b>4.640</b>	<b>297.652</b>	<b>15.679</b>	<b>12.249</b>	<b>1.371</b>	<b>95.968</b>	<b>190.316</b>	<b>4.084</b>	<b>126</b>

### 6.3.6. DESTINO DEL TOTAL DE CABEZAS VENDIDAS EN LA PROVINCIA DE CÓRDOBA.

Provincia	Bovinos		Ovinos		Caprinos		Porcinos		Equinos	
	Engorde	Sacrificio	Engorde	Sacrificio	Engorde	Sacrificio	Engorde	Sacrificio	Engorde	Sacrificio
Almería	26	24	380	-	-	-	5.356	60	20	-
Cádiz	40	12	-	182	10	18	414	188	383	2
Córdoba	14.456	3.469	195.966	11.981	9.911	1.136	43.335	84.453	1.702	64
Granada	2.071	48	19.001	441	660	81	1.778	1.027	233	2
Huelva	41	18	-	-	1	80	200	8.361	112	1
Jaén	415	419	15.103	11.413	202	19.016	6	3.816	525	7
Málaga	83	68	1.611	485	-	533	4.130	17.449	375	12
Sevilla	1.884	1.233	8.003	2.463	613	1.124	5.980	6.349	326	29
<b>Andalucía</b>	<b>19.016</b>	<b>5.291</b>	<b>240.064</b>	<b>26.965</b>	<b>11.397</b>	<b>21.988</b>	<b>61.199</b>	<b>121.703</b>	<b>3.676</b>	<b>117</b>
<b>Resto España</b>	<b>23.432</b>	<b>4.300</b>	<b>175.972</b>	<b>223.245</b>	<b>3.295</b>	<b>10.713</b>	<b>26.391</b>	<b>94.565</b>	<b>616</b>	<b>127</b>
<b>Total Nacional</b>	<b>42.448</b>	<b>9.591</b>	<b>416.036</b>	<b>250.210</b>	<b>14.692</b>	<b>32.701</b>	<b>87.590</b>	<b>216.268</b>	<b>4.292</b>	<b>244</b>

## 6.3.7. PROCEDENCIA DEL TOTAL DE CABEZAS DE GANADO ADQUIRIDAS EN GRANADA.

Provincia	Bovinos		Ovinos		Caprinos		Porcinos		Equinos	
	Engorde	Sacrificio	Engorde	Sacrificio	Engorde	Sacrificio	Engorde	Sacrificio	Engorde	Sacrificio
Almería	39	20	11.532	8.580	1.319	1.202	58	30.108	607	-
Cádiz	299	232	5.094	1.705	-	5.563	3.694	686	118	-
Córdoba	2.071	48	19.001	441	660	81	1.778	1.027	233	2
Granada	2.627	3.369	160.994	113.386	10.675	18.036	22.654	41.950	2.409	-
Huelva	368	34	5.588	207	964	421	328	449	25	-
Jaén	642	240	29.058	4.262	1.570	809	5.998	2.884	405	-
Málaga	127	63	8.538	3.458	505	3.709	5.420	9.589	372	-
Sevilla	229	108	8.175	830	506	1.554	6.055	3.550	152	-
<b>Andalucía</b>	<b>6.402</b>	<b>4.114</b>	<b>247.980</b>	<b>132.869</b>	<b>16.199</b>	<b>31.375</b>	<b>45.985</b>	<b>90.243</b>	<b>4.321</b>	<b>2</b>
<b>Resto España</b>	<b>1.146</b>	<b>335</b>	<b>19.145</b>	<b>2.765</b>	<b>848</b>	<b>814</b>	<b>24.187</b>	<b>145.418</b>	<b>823</b>	<b>-</b>
<b>Total Nacional</b>	<b>7.548</b>	<b>4.449</b>	<b>267.125</b>	<b>135.634</b>	<b>17.047</b>	<b>32.189</b>	<b>70.172</b>	<b>235.661</b>	<b>5.144</b>	<b>2</b>

## 6.3.8. DESTINO DEL TOTAL DE CABEZAS VENDIDAS EN LA PROVINCIA DE GRANADA.

Provincia	Bovinos		Ovinos		Caprinos		Porcinos		Equinos	
	Engorde	Sacrificio	Engorde	Sacrificio	Engorde	Sacrificio	Engorde	Sacrificio	Engorde	Sacrificio
Almería	109	2.394	25.557	7.141	1.872	1.047	25.122	1.363	320	-
Cádiz	-	4	155	195	-	5	270	3.192	74	-
Córdoba	1.091	45	3.988	-	919	-	244	1.811	322	-
Granada	2.627	3.369	160.994	113.386	10.675	18.036	22.654	41.950	2.409	-
Huelva	103	122	-	-	-	70	803	1.489	45	-
Jaén	200	176	9.400	7.267	502	16.992	1.683	13.551	615	-
Málaga	100	855	2.601	3.523	1.235	2.228	3.823	27.296	500	-
Sevilla	706	1.055	7.181	1.712	157	473	8.750	3.526	195	-
<b>Andalucía</b>	<b>4.936</b>	<b>8.020</b>	<b>209.876</b>	<b>133.224</b>	<b>15.360</b>	<b>38.851</b>	<b>63.349</b>	<b>94.178</b>	<b>4.480</b>	<b>-</b>
<b>Resto España</b>	<b>1.459</b>	<b>2.108</b>	<b>84.551</b>	<b>237.262</b>	<b>4.628</b>	<b>23.574</b>	<b>34.381</b>	<b>42.790</b>	<b>1.063</b>	<b>112</b>
<b>Total Nacional</b>	<b>6.395</b>	<b>10.128</b>	<b>294.427</b>	<b>370.486</b>	<b>19.988</b>	<b>62.425</b>	<b>97.730</b>	<b>136.968</b>	<b>5.543</b>	<b>112</b>



### 6.3.9. PROCEDENCIA DEL TOTAL DE CABEZAS DE GANADO ADQUIRIDAS EN HUELVA.

Provincia	Bovinos		Ovinos		Caprinos		Porcinos		Equinos	
	Engorde	Sacrificio	Engorde	Sacrificio	Engorde	Sacrificio	Engorde	Sacrificio	Engorde	Sacrificio
Almería	1	-	-	-	80	-	-	630	20	-
Cádiz	380	65	360	-	263	557	3.183	18.226	211	-
Córdoba	41	18	-	-	1	80	200	8.361	112	1
Granada	103	122	-	-	-	70	803	1.489	45	-
Huelva	7.734	521	29.360	27.808	7.257	2.627	66.925	174.510	3.049	-
Jaén	2	-	-	-	-	2	-	67	123	-
Málaga	31	-	-	315	-	715	2.955	7.227	27	-
Sevilla	1.126	147	4.479	4.082	70	1.151	7.861	36.206	941	101
<b>Andalucía</b>	<b>9.418</b>	<b>873</b>	<b>34.199</b>	<b>32.205</b>	<b>7.671</b>	<b>5.202</b>	<b>81.927</b>	<b>246.716</b>	<b>4.528</b>	<b>102</b>
<b>Resto España</b>	<b>815</b>	<b>386</b>	<b>3.662</b>	<b>496</b>	<b>556</b>	<b>221</b>	<b>24.156</b>	<b>107.349</b>	<b>2.007</b>	<b>1</b>
<b>Total Nacional</b>	<b>10.233</b>	<b>1.259</b>	<b>37.861</b>	<b>32.701</b>	<b>8.227</b>	<b>5.423</b>	<b>106.083</b>	<b>354.065</b>	<b>6.535</b>	<b>103</b>

### 6.3.10. DESTINO DEL TOTAL DE CABEZAS VENDIDAS EN LA PROVINCIA DE HUELVA.

Provincia	Bovinos		Ovinos		Caprinos		Porcinos		Equinos	
	Engorde	Sacrificio	Engorde	Sacrificio	Engorde	Sacrificio	Engorde	Sacrificio	Engorde	Sacrificio
Almería	-	9	405	-	110	-	495	50	4	-
Cádiz	310	58	15.425	-	12	-	2.221	1.297	111	-
Córdoba	55	100	5.686	273	-	-	2.187	2.983	33	-
Granada	375	31	5.413	257	1.124	496	874	996	34	-
Huelva	6.724	421	27.154	25.707	6.148	2.344	62.920	169.554	2.800	-
Jaén	13	55	-	282	105	4.366	191	589	312	-
Málaga	285	684	3.501	2.401	2.168	1.085	6.753	35.311	394	-
Sevilla	3.919	2.537	19.734	16.531	1.513	3.166	17.729	9.629	1.053	9
<b>Andalucía</b>	<b>11.681</b>	<b>3.895</b>	<b>77.318</b>	<b>45.451</b>	<b>11.180</b>	<b>11.457</b>	<b>93.370</b>	<b>220.409</b>	<b>4.741</b>	<b>9</b>
<b>Resto España</b>	<b>10.980</b>	<b>1.183</b>	<b>31.212</b>	<b>21.840</b>	<b>5.487</b>	<b>11.608</b>	<b>18.099</b>	<b>82.542</b>	<b>1.072</b>	<b>-</b>
<b>Total Nacional</b>	<b>22.661</b>	<b>5.078</b>	<b>108.530</b>	<b>67.291</b>	<b>16.667</b>	<b>23.065</b>	<b>111.469</b>	<b>302.951</b>	<b>5.813</b>	<b>9</b>

## 6.3.11. PROCEDENCIA DEL TOTAL DE CABEZAS DE GANADO ADQUIRIDAS EN JAÉN.

Provincia	Bovinos		Ovinos		Caprinos		Porcinos		Equinos	
	Engorde	Sacrificio	Engorde	Sacrificio	Engorde	Sacrificio	Engorde	Sacrificio	Engorde	Sacrificio
Almería	-	-	460	2.185	137	4.658	25	34.693	56	-
Cádiz	103	289	80	1.255	50	26.033	-	418	44	-
Córdoba	415	419	15.103	11.413	202	19.016	6	3.816	525	7
Granada	200	176	9.400	7.267	502	16.992	1.683	13.551	615	-
Huelva	13	55	-	54	105	3.206	1	592	324	-
Jaén	5.972	2.038	98.851	68.622	5.481	10.074	23.566	175.307	2.703	3
Málaga	286	380	1.377	3.737	350	44.960	2.362	4.021	52	-
Sevilla	52	76	108	1.993	400	23.417	1.213	5.472	265	2
<b>Andalucía</b>	<b>7.041</b>	<b>3.433</b>	<b>125.379</b>	<b>96.526</b>	<b>7.227</b>	<b>148.356</b>	<b>28.856</b>	<b>237.870</b>	<b>4.584</b>	<b>12</b>
<b>Resto España</b>	<b>2.195</b>	<b>816</b>	<b>23.579</b>	<b>12.227</b>	<b>2.050</b>	<b>21.795</b>	<b>7.567</b>	<b>198.154</b>	<b>919</b>	<b>1</b>
<b>Total Nacional</b>	<b>9.236</b>	<b>4.249</b>	<b>148.958</b>	<b>108.753</b>	<b>9.277</b>	<b>170.151</b>	<b>36.423</b>	<b>436.024</b>	<b>5.503</b>	<b>13</b>

## 6.3.12. DESTINO DEL TOTAL DE CABEZAS VENDIDAS EN LA PROVINCIA DE JAÉN.

Provincia	Bovinos		Ovinos		Caprinos		Porcinos		Equinos	
	Engorde	Sacrificio	Engorde	Sacrificio	Engorde	Sacrificio	Engorde	Sacrificio	Engorde	Sacrificio
Almería	78	219	11.505	939	296	1	11.518	1.520	40	-
Cádiz	24	30	8	26	22	-	185	706	14	-
Córdoba	200	206	3.763	66	585	-	1.001	5.953	481	-
Granada	642	240	29.058	4.262	1.570	809	5.998	2.884	405	-
Huelva	2	-	-	-	-	2	-	67	123	-
Jaén	5.972	2.038	98.851	68.622	5.481	10.054	23.566	175.341	2.703	3
Málaga	24	218	-	47	35	35	4.217	24.079	182	-
Sevilla	150	491	298	517	452	331	8.330	318	115	-
<b>Andalucía</b>	<b>7.092</b>	<b>3.442</b>	<b>143.483</b>	<b>74.479</b>	<b>8.441</b>	<b>11.232</b>	<b>54.815</b>	<b>210.868</b>	<b>4.063</b>	<b>3</b>
<b>Resto España</b>	<b>4.741</b>	<b>4.257</b>	<b>97.158</b>	<b>34.316</b>	<b>2.439</b>	<b>9.028</b>	<b>18.694</b>	<b>38.945</b>	<b>1.355</b>	<b>32</b>
<b>Total Nacional</b>	<b>11.833</b>	<b>7.699</b>	<b>240.641</b>	<b>108.795</b>	<b>10.880</b>	<b>20.260</b>	<b>73.509</b>	<b>249.813</b>	<b>5.418</b>	<b>35</b>

### 6.3.13. PROCEDENCIA DEL TOTAL DE CABEZAS DE GANADO ADQUIRIDAS EN MÁLAGA.

Provincia	Bovinos		Ovinos		Caprinos		Porcinos		Equinos	
	Engorde	Sacrificio	Engorde	Sacrificio	Engorde	Sacrificio	Engorde	Sacrificio	Engorde	Sacrificio
Almería	6	129	-	56	40	57	1.115	178.609	96	-
Cádiz	3.229	6.304	25.442	3.451	3.399	9.149	3.205	25.155	948	-
Córdoba	83	68	1.611	485	-	533	4.130	17.449	375	12
Granada	100	855	2.601	3.523	1.235	2.228	3.823	27.296	500	-
Huelva	74	99	161	1.535	27	372	631	5.975	117	-
Jaén	23	218	-	47	35	35	4.217	24.079	182	-
Málaga	2.842	5.339	20.047	18.270	13.451	15.900	117.726	399.361	2.984	-
Sevilla	659	1.014	12.375	8.237	3.152	6.001	25.627	120.752	720	7
<b>Andalucía</b>	<b>7.016</b>	<b>14.026</b>	<b>62.237</b>	<b>35.604</b>	<b>21.339</b>	<b>34.275</b>	<b>160.474</b>	<b>798.676</b>	<b>5.922</b>	<b>19</b>
<b>Resto España</b>	<b>766</b>	<b>2.449</b>	<b>1.675</b>	<b>6.962</b>	<b>1.463</b>	<b>6.971</b>	<b>20.194</b>	<b>778.706</b>	<b>735</b>	<b>-</b>
<b>Total Nacional</b>	<b>7.782</b>	<b>16.475</b>	<b>63.912</b>	<b>42.566</b>	<b>22.802</b>	<b>41.246</b>	<b>180.668</b>	<b>1.577.382</b>	<b>6.657</b>	<b>19</b>

### 6.3.14. DESTINO DEL TOTAL DE CABEZAS VENDIDAS EN LA PROVINCIA DE MÁLAGA.

Provincia	Bovinos		Ovinos		Caprinos		Porcinos		Equinos	
	Engorde	Sacrificio	Engorde	Sacrificio	Engorde	Sacrificio	Engorde	Sacrificio	Engorde	Sacrificio
Almería	-	-	983	-	-	-	5.887	307	8	-
Cádiz	935	200	23.801	955	1.252	88	7.210	695	347	2
Córdoba	269	32	1.328	261	204	-	4.750	17.656	136	-
Granada	127	63	8.538	3.458	505	3.709	5.420	9.589	372	-
Huelva	31	-	-	315	-	715	2.955	7.227	27	-
Jaén	286	380	1.377	3.737	350	44.960	2.362	4.021	52	-
Málaga	2.842	5.339	20.047	18.270	13.451	15.900	117.726	399.361	2.984	-
Sevilla	323	872	3.449	2.659	1.203	4.820	45.680	18.780	224	-
<b>Andalucía</b>	<b>4.813</b>	<b>6.886</b>	<b>59.523</b>	<b>29.655</b>	<b>16.965</b>	<b>70.192</b>	<b>191.990</b>	<b>457.636</b>	<b>4.150</b>	<b>2</b>
<b>Resto España</b>	<b>1.289</b>	<b>813</b>	<b>11.102</b>	<b>39.292</b>	<b>2.948</b>	<b>51.793</b>	<b>48.096</b>	<b>6.667</b>	<b>770</b>	<b>-</b>
<b>Total Nacional</b>	<b>6.102</b>	<b>7.699</b>	<b>70.625</b>	<b>68.947</b>	<b>19.913</b>	<b>121.985</b>	<b>240.086</b>	<b>464.303</b>	<b>4.920</b>	<b>2</b>

## 6.3.15. PROCEDENCIA DEL TOTAL DE CABEZAS DE GANADO ADQUIRIDAS EN SEVILLA.

Provincia	Bovinos		Ovinos		Caprinos		Porcinos		Equinos	
	Engorde	Sacrificio	Engorde	Sacrificio	Engorde	Sacrificio	Engorde	Sacrificio	Engorde	Sacrificio
Almería	1	56	-	286	5	588	-	4.959	13	-
Cádiz	6.922	11.599	6.433	4.423	2.004	6.873	13.222	13.677	862	29
Córdoba	1.884	1.233	8.003	2.463	613	1.124	5.980	6.349	326	29
Granada	706	1.055	7.181	1.712	157	473	8.750	3.526	195	-
Huelva	4.537	3.082	19.135	18.500	1.256	3.180	12.668	8.227	1.116	26
Jaén	150	491	298	517	452	331	8.330	352	115	-
Málaga	323	872	3.449	2.659	1.203	4.820	45.680	18.780	224	-
Sevilla										
<b>Andalucía</b>	<b>29.849</b>	<b>43.187</b>	<b>115.645</b>	<b>77.735</b>	<b>27.271</b>	<b>30.684</b>	<b>258.988</b>	<b>238.174</b>	<b>7.095</b>	<b>380</b>
<b>Resto España</b>	<b>3.524</b>	<b>3.075</b>	<b>26.242</b>	<b>25.306</b>	<b>648</b>	<b>1.946</b>	<b>40.060</b>	<b>17.276</b>	<b>2.561</b>	<b>1</b>
<b>Total Nacional</b>	<b>33.373</b>	<b>46.262</b>	<b>141.887</b>	<b>103.041</b>	<b>27.919</b>	<b>32.630</b>	<b>299.048</b>	<b>255.450</b>	<b>9.656</b>	<b>381</b>

## 6.3.16. DESTINO DEL TOTAL DE CABEZAS VENDIDAS EN LA PROVINCIA DE SEVILLA.

Provincia	Bovinos		Ovinos		Caprinos		Porcinos		Equinos	
	Engorde	Sacrificio	Engorde	Sacrificio	Engorde	Sacrificio	Engorde	Sacrificio	Engorde	Sacrificio
Almería	116	103	2.149	91	140	450	28.038	-	23	-
Cádiz	1.384	388	2.676	140	1.127	115	4.570	2.887	780	5
Córdoba	866	401	9.659	804	335	44	16.270	6.341	382	62
Granada	229	108	8.175	830	506	1.554	6.055	3.550	152	-
Huelva	1.126	147	4.479	4.082	70	1.151	7.861	36.206	941	101
Jaén	52	76	108	1.993	400	23.417	1.213	5.472	265	2
Málaga	659	1.014	12.375	8.237	3.152	6.001	25.627	120.752	720	7
Sevilla	15.326	24.799	71.146	47.175	21.581	13.295	164.358	182.304	4.244	296
<b>Andalucía</b>	<b>19.758</b>	<b>27.036</b>	<b>110.767</b>	<b>63.292</b>	<b>27.311</b>	<b>46.027</b>	<b>253.992</b>	<b>357.512</b>	<b>7.507</b>	<b>473</b>
<b>Resto España</b>	<b>9.801</b>	<b>5.422</b>	<b>73.812</b>	<b>148.074</b>	<b>16.019</b>	<b>61.914</b>	<b>138.260</b>	<b>106.706</b>	<b>2.259</b>	<b>240</b>
<b>Total Nacional</b>	<b>29.559</b>	<b>32.458</b>	<b>184.579</b>	<b>211.366</b>	<b>43.330</b>	<b>107.941</b>	<b>392.252</b>	<b>464.218</b>	<b>9.766</b>	<b>713</b>

**7<sup>a</sup>**

**PARTE**

**FORESTALES**



## 7.1. USOS Y COBERTURAS DEL SUELO EN ANDALUCÍA, 2001.

### 7.1.1.1. SUPERFICIES CONSTRUIDAS Y ALTERADAS

	ALMERÍA	CADIZ	CORDOBA	GRANADA	HUELVA	JAÉN	MÁLAGA	SEVILLA	SUPERFICIE TOTAL	PORCENTAJE
SUPERFICIES CONSTRUIDAS Y ALTERADAS										
Núcleos urbanos	5.328,03	6.656,62	6.612,78	7.600,44	5.565,05	6.388,20	6.820,38	13.689,04	58.660,54	0,670
Urbanizaciones agrícolas-residenciales y áreas recreativas	1.703,04	8.812,29	5.062,61	2.592,27	1.941,21	1.225,47	12.884,77	8.566,93	42.788,59	0,488
Zonas industriales, servicios y comunicaciones	2.462,64	4.674,84	3.441,02	1.843,47	2.133,10	2.501,98	2.915,56	8.020,16	27.992,76	0,320
Minas, vertederos y áreas de construcción	3.327,66	3.251,56	3.870,86	2.918,04	7.880,39	2.583,42	5.005,28	7.811,18	36.648,40	0,418
<b>TOTAL</b>	<b>12.821,36</b>	<b>23.395,30</b>	<b>18.987,27</b>	<b>14.954,22</b>	<b>17.519,75</b>	<b>12.699,08</b>	<b>27.626,00</b>	<b>38.087,31</b>	<b>166.090,30</b>	<b>1,896</b>
<b>TOTAL GENERAL</b>	<b>12.821,36</b>	<b>23.395,30</b>	<b>18.987,27</b>	<b>14.954,22</b>	<b>17.519,75</b>	<b>12.699,08</b>	<b>27.626,00</b>	<b>38.087,31</b>	<b>166.090,30</b>	<b>1,896</b>

Fuente:Consejería de Medio Ambiente

### 7.1.2. SUPERFICIES AGRÍCOLAS.

	ALMERÍA	CADIZ	CORDOBA	GRANADA	HUELVA	JAÉN	MÁLAGA	SEVILLA	SUPERFICIE TOTAL	PORCENTAJE
<b>SUPERFICIES EN SECAÑO</b>										
Herbáceos en secano	38.712,06	228.541,36	364.200,38	249.794,21	61.466,59	82.921,40	120.132,30	479.965,31	1.625.733,61	18,559
Olivares	3.773,23	13.655,13	195.073,71	111.347,03	22.899,24	537.321,80	59.955,14	154.691,86	1.098.717,14	12,543
Viveros	121,85	15.899,21	10.220,84	87,43	5.293,87	211,50	306,95	1.193,26	33.334,90	0,381
Otros leñosos en secano	40.345,44	332,43	5.442,12	62.198,51	2.794,08	2.284,24	17.545,65	1.171,84	132.114,33	1,508
<b>TOTAL</b>	<b>82.952,59</b>	<b>258.428,13</b>	<b>574.937,04</b>	<b>423.427,18</b>	<b>92.453,79</b>	<b>622.738,95</b>	<b>197.940,05</b>	<b>637.022,27</b>	<b>2.889.899,99</b>	<b>32,991</b>
<b>SUPERFICIES EN REGADÍO</b>										
Herbáceos en regadío	11.271,00	30.936,17	44.054,15	38.493,81	10.742,76	18.602,59	11.552,55	144.795,15	310.448,18	3,544
Invernaderos y cultivos bajo plástico	34.915,55	1.433,59	35,31	2.778,02	35,75	72,34	1.041,82	288,63	40.601,01	0,463
Arrozales	-	482,31	-	-	86,53	-	-	38.087,82	38.656,67	0,441
Leñosos en regadío	10.751,61	2.661,59	4.082,52	14.472,12	13.509,43	2.559,32	16.164,31	19.511,37	83.712,26	0,956
Mosaicos de cultivos en regadío	22.563,33	638,54	2.335,00	24.137,07	1.930,62	7.617,36	13.619,41	3.520,18	76.361,50	0,872
Superficies en regadío no regadas	14.956,25	12.380,82	24.100,93	22.514,82	7.841,28	9.206,63	12.994,60	24.844,08	128.839,40	1,471
<b>TOTAL</b>	<b>94.457,73</b>	<b>48.533,02</b>	<b>74.607,91</b>	<b>102.395,84</b>	<b>34.146,37</b>	<b>38.058,24</b>	<b>55.372,68</b>	<b>231.047,24</b>	<b>678.619,02</b>	<b>7,747</b>
<b>ÁREAS AGRÍCOLAS HETEROGÉNEAS</b>										
Mosaicos de cultivos herbáceos y leñosos	56.564,48	17.891,93	18.720,90	74.142,87	30.027,47	30.537,61	38.699,77	21.524,15	288.109,19	3,289
Mosaicos de cultivos con vegetación natural	52.233,60	7.639,13	31.312,41	66.789,60	14.602,62	15.566,46	85.556,42	10.876,31	284.576,54	3,249
<b>TOTAL</b>	<b>108.798,08</b>	<b>25.531,06</b>	<b>50.033,30</b>	<b>140.932,47</b>	<b>44.630,09</b>	<b>46.104,07</b>	<b>124.256,18</b>	<b>32.400,46</b>	<b>572.685,73</b>	<b>6,538</b>
<b>TOTAL GENERAL</b>	<b>286.208,40</b>	<b>332.492,21</b>	<b>699.578,26</b>	<b>666.755,49</b>	<b>171.230,25</b>	<b>706.901,26</b>	<b>377.568,91</b>	<b>900.469,97</b>	<b>4.141.204,74</b>	<b>47,276</b>

Fuente: Consejería de Medio Ambiente



### 7.1.3.SUPERFICIES FORESTALES Y NATURALES.

	ALMERÍA	CADIZ	CORDOBA	GRANADA	HUELVA	JAÉN	MÁLAGA	SEVILLA	SUPERFICIE TOTAL	PORCENTAJE
<b>FORMACIONES ARBOLADAS DENSAS</b>										
Arbolado denso de quercineas	1.812,07	46.977,51	16.749,30	4.505,13	21.555,94	4.613,59	13.936,01	14.308,77	124.458,30	1,421
Arbolado denso de coníferas	32.512,24	7.074,28	30.615,20	52.440,40	41.316,50	84.116,90	20.890,68	4.931,60	273.897,80	3,127
Arbolado denso de eucaliptos	4,94	1.305,64	31,45	-	20.643,10	27,46	99,41	1.915,65	24.027,66	0,274
Arbolado denso de otras frondosas y mezclas	136,31	260,40	1.192,98	4.599,18	4.458,54	332,09	1.358,55	1.160,38	13.498,43	0,154
<b>TOTAL</b>	<b>34.465,56</b>	<b>55.617,83</b>	<b>48.588,93</b>	<b>61.544,71</b>	<b>87.974,08</b>	<b>89.090,04</b>	<b>36.284,65</b>	<b>22.316,40</b>	<b>435.882,19</b>	<b>4,976</b>
<b>FORMACIONES DE MATORRAL CON ARBOLADO</b>										
Matorral con quercineas	15.472,53	117.065,15	184.616,82	59.718,58	117.441,07	118.548,97	59.208,53	139.369,52	811.441,16	9,263
Matorral con coníferas	69.490,76	9.338,94	50.511,43	122.752,68	45.079,50	191.603,52	54.364,57	9.042,14	552.183,53	6,304
Matorral con eucaliptos	498,62	1.154,12	303,38	25,31	118.620,16	104,24	732,90	12.978,04	134.416,76	1,534
Matorral con otras frondosas y mezclas	8.901,56	7.997,79	6.071,80	19.045,12	19.248,17	13.835,29	3.414,50	9.362,31	87.876,53	1,003
<b>TOTAL</b>	<b>94.363,46</b>	<b>135.556,00</b>	<b>241.503,43</b>	<b>201.541,67</b>	<b>300.388,89</b>	<b>324.092,02</b>	<b>117.720,49</b>	<b>170.752,00</b>	<b>1.585.917,98</b>	<b>18,105</b>
<b>FORMACIONES DE PASTIZAL CON ARBOLADO</b>										
Pastizal con quercineas	337,65	21.553,95	277.468,42	4.883,81	126.199,72	45.926,96	5.748,94	117.183,35	599.302,80	6,842
Pastizal con coníferas	665,78	596,00	1.901,08	1.516,60	1.114,60	7.977,30	332,50	609,83	14.713,69	0,168
Pastizal con eucaliptos	8,01	21,94	1,46	22,87	1.669,21	48,93	-	62,54	1.834,96	0,021
Pastizal con otras frondosas y mezclas	-	2.521,91	93,91	225,85	2.420,64	66,91	33,56	667,22	6.030,01	0,069
<b>TOTAL</b>	<b>1.011,44</b>	<b>24.693,81</b>	<b>279.464,87</b>	<b>6.649,12</b>	<b>131.404,17</b>	<b>54.020,10</b>	<b>6.114,99</b>	<b>118.522,94</b>	<b>621.881,45</b>	<b>7,099</b>
<b>FORMACIONES ARBUSTIVAS Y HERBÁCEAS SIN ARBOLADO</b>										
Matorral denso	8.891,77	27.005,90	28.287,44	11.957,89	56.964,97	29.344,29	24.066,28	25.398,91	211.917,45	2,419
Matorral disperso	15.970,91	41.838,19	21.132,84	32.769,10	44.421,15	42.923,93	73.776,93	34.900,94	307.734,00	3,513
Pastizales	9.935,19	58.677,45	16.087,92	5.083,63	42.788,64	22.032,96	14.496,67	36.741,09	205.843,57	2,350
<b>TOTAL</b>	<b>34.797,87</b>	<b>127.521,54</b>	<b>65.508,20</b>	<b>49.810,63</b>	<b>144.174,77</b>	<b>94.301,18</b>	<b>112.339,88</b>	<b>97.040,95</b>	<b>725.495,01</b>	<b>8,282</b>
<b>ESPACIOS ABIERTOS CON ESCASA VEGETACIÓN</b>										
Playas, dunas y arenales	659,57	1.755,47	-	109,12	4.349,04	-	304,95	-	7.178,15	0,082
Áreas incendiadas	66,78	423,39	28,36	3.758,99	719,22	1.466,94	1.192,72	174,62	7.831,01	0,089
Otros espacios con vegetación escasa	407.361,85	14.481,37	9.421,12	253.473,91	111.945,85	53.540,87	47.067,22	14.940,84	912.233,04	10,414
<b>TOTAL</b>	<b>408.088,20</b>	<b>16.660,23</b>	<b>9.449,48</b>	<b>257.342,02</b>	<b>117.014,11</b>	<b>55.007,81</b>	<b>48.564,89</b>	<b>15.115,46</b>	<b>927.242,20</b>	<b>10,585</b>
<b>TOTAL GENERAL</b>	<b>572.726,53</b>	<b>360.049,40</b>	<b>644.514,92</b>	<b>576.888,15</b>	<b>780.956,02</b>	<b>616.511,16</b>	<b>321.024,91</b>	<b>423.747,75</b>	<b>4.296.418,84</b>	<b>49,048</b>

Fuente: Consejería de Medio Ambiente.

### 7.1.4. ZONAS HÚMEDAS Y SUPERFICIES DE AGUA.

	ALMERÍA	CADIZ	CORDOBA	GRANADA	HUELVA	JAÉN	MÁLAGA	SEVILLA	SUPERFICIE TOTAL	PORCENTAJE
ZONAS HÚMEDAS Y SUPERFICIES DE AGUA										
Embalses y balsas	862,88	9.611,56	8.946,39	3.816,67	6.173,51	8.440,63	2.094,55	5.799,94	45.746,13	0,522
Marismas y formaciones intermareales	-	6.954,96	-	-	24.026,24	-	-	17.620,34	48.601,54	0,555
Salinas y zonas de acuicultura	1.090,77	7.642,89	19,94	-	2.431,55	-	-	3.277,90	14.463,05	0,165
Ríos, cauces y otras zonas húmedas	3.208,51	4.037,25	4.843,85	1.123,56	11.056,14	3.798,39	2.556,42	16.551,29	47.175,42	0,539
<b>TOTAL</b>	<b>5.162,16</b>	<b>28.246,66</b>	<b>13.810,18</b>	<b>4.940,23</b>	<b>43.687,44</b>	<b>12.239,02</b>	<b>4.650,97</b>	<b>43.249,47</b>	<b>155.986,13</b>	<b>1,781</b>
<b>TOTAL GENERAL</b>	<b>5.162,16</b>	<b>28.246,66</b>	<b>13.810,18</b>	<b>4.940,23</b>	<b>43.687,44</b>	<b>12.239,02</b>	<b>4.650,97</b>	<b>43.249,47</b>	<b>155.986,13</b>	<b>1,781</b>

Fuente: Consejería de Medio Ambiente

### 7.1.5. CARACTERIZACIÓN DE LOS SUELOS EN ANDALUCÍA.

TIPOS DE SUELOS	SUPERFICIE	% REGIONAL
Arenosoles	37.628	0,43
Cambisoles	2.903.515	33,18
Fluvisoles	480.077	5,49
Gleysoles	12.472	0,14
Histosoles	977	0,01
Litosoles	977.634	11,17
Luvsoles	1.138.074	13,01
Phaeozems	10.172	0,12
Planosoles	124.818	1,43
Rankers	71.058	0,81
Regosoles	1.749.757	20,00
Rendzinas	128.136	1,46
Solonchaks	175.349	2,00
Vertisoles	696.795	7,96
Xerosoles	179.884	2,06
Áreas sin clasificar	64.049	0,73

Fuente: Consejería de Medio Ambiente.  
Información deducida del mapa de suelos de Andalucía (E: 1:400.000; IARA-CSIC 1989).

## 7.1.6. CAPACIDAD PRODUCTIVA DE LOS SUELOS Y USOS IMPLANTADOS.

	ALMERÍA	CADIZ	CORDOBA	GRANADA	HUELVA	JAÉN	MÁLAGA	SEVILLA	ANDALUCÍA
TIERRAS DE CULTIVO SOBRE SUELOS MARGINALES									
AÑO 1991	39	17	32	32	18	28	46	8	25
AÑO 1999	38	17	27	32	23	31	46	12	26
TIERRAS DE CULTIVO SOBRE SUELOS MARGINALES Y MODERADOS									
AÑO 1991	84	53	52	81	58	62	70	22	56
AÑO 1999	84	54	61	81	75	64	69	30	61
SUELOS EXCELENTES OCUPADOS POR CONSTRUIDO									
AÑO 1991	16	5	5	7	14	3	24	10	6
AÑO 1999	16	6	5	8	15	3	31	12	7
ESPACIO CONSTRUIDO SOBRE SUELOS EXCELENTES									
AÑO 1999	26	53	65	48	23	50	40	86	57

Unidades en porcentaje.

Fuente: Consejería de Medio Ambiente.

### 7.1.7.EROSIÓN 7.1.7.1.ESTIMACIÓN DE PÉRDIDAS DE SUELO EN ANDALUCÍA 2001.

PERDIDA DE SUELO	ALMERÍA	CADIZ	CORDOBA	GRANADA	HUELVA	JAÉN	MÁLAGA	SEVILLA	ANDALUCÍA
Bajas	77,6	64,0	71,7	63,4	80,8	58,4	48,8	77,5	68,5
Moderadas	17,6	22,3	19,7	22,1	13,6	24,2	27,1	16,4	20,1
Altas	3,0	7,2	5,2	7,1	3,1	8,8	11,2	3,9	6,0
Muy altas	1,8	6,5	3,4	7,4	2,5	8,6	12,9	2,2	5,4

Resultados en porcentaje sobre superficie provincial o regional.

### 7.1.7.2.ESTIMACION DE PÉRDIDAS DE SUELO EN ANDALUCÍA. EVOLUCIÓN TEMPORAL 1976-2001.

Pérdida de suelo	Con vegetación climática										
	1976	1987	1991	1992	1995	1996	1997	1998	1999	2000	2001
Bajas	95,4	63,1	64,3	66,1	70,2	55,3	56,4	74,4	74,8	65,3	68,5
Moderadas	3,1	20,0	20,9	20,2	19,5	21,6	22,2	17,9	17,0	21,1	20,1
Altas	0,8	7,8	7,2	7,0	5,6	9,1	9,1	4,5	4,6	6,9	6,0
Muy altas	0,7	9,1	7,6	6,7	4,7	14,0	12,3	3,2	3,6	6,7	5,4

Resultados en porcentaje sobre superficie provincial o regional.

Se ha considerado erosividad media para la situación climax 1976,1987 y 1991. En 1992 y 1995-20021 los datos difieren de los publicados en informes anteriores debido a las modificaciones realizadas en el modelo de cálculo que se ha extendido a toda la serie.

Fuente:Consejería de Medio Ambiente.

**7.2. ESPACIOS NATURALES. DISTRIBUCIÓN PROVINCIAL DE ESPACIOS PROTEGIDOS EN ANDALUCÍA. 2001.**

Provincia	Parque Nacional		Parque Natural		Paraje Natural		Reserva Natural		Reserva Natural Concertada		Parque Periturbano		Total	
	Nº	Superficie	Nº	Superficie	Nº	Superficie	Nº	Superficie	Nº	Superficie	Nº	Superficie	Nº	Superficie
Almería	0	0	7	74.525	13	24.460	2	850	0	0	2	14	24	99.849
Cádiz	0	0	7	13.797	10	1.756	7	406	1	40	2	217	27	16.216
Cádiz/Málaga	0	0	31	221.720	0	0	0	0	0	0	0	0	31	221.720
Cádiz/Sevilla	0	0	0	0	0	0	2	135	0	0	0	0	2	135
Córdoba	0	0	15	139.982	0	0	6	124	0	0	5	1.279	26	141.385
Córdoba/Sevilla	0	0	0	0	5	1.972	0	0	0	0	0	0	5	1.972
Granada	0	0	13	77.030	0	0	0	0	0	0	1	458	14	77.488
Granada/Almería	5	86.208	57	85.776	0	0	0	0	0	0	0	0	62	171.984
Huelva	0	0	28	184.000	16	26.893	4	1.092	0	0	2	282	50	212.267
Huelva/Sevilla	4	50.720	0	0	0	0	0	0	0	0	0	0	4	50.720
Huelva/Sevilla/Cádiz	0	0	1	53.709	0	0	0	0	0	0	0	0	1	53.709
Jaén	0	0	37	301.000	9	1.403	2	321	0	0	1	2.720	49	305.444
Málaga	0	0	9	61.989	9	4.967	5	1.473	0	0	2	173	25	68.602
Málaga/Granada	0	0	12	0	2	395	0	0	0	0	0	0	14	395
Sevilla	0	0	1	164.840	4	1.336	5	217	2	623	3	135	15	167.151
<b>Andalucía</b>	<b>9</b>	<b>136.928</b>	<b>218</b>	<b>1.378.368</b>	<b>68</b>	<b>63.182</b>	<b>33</b>	<b>4.618</b>	<b>3</b>	<b>663</b>	<b>18</b>	<b>5.278</b>	<b>349</b>	<b>1.589.037</b>

Cifras de superficies en hectáreas.  
Fuente: Consejería de Medio Ambiente, 2000.

## 7.3. REPOBLACIONES.

### 7.3.1. REPOBLACIONES FORESTALES POR PROVINCIAS Y ESPECIES.

Provincia	Superficie Total (Ha.)	Densidad Total	Grupo	Especie (Nombre científico)	Especie (Nombre común)	% Especie
Almería	196,70	726,54	Coníferas	Juniperus sabina,phoenic	Sabinas mora y negral	7,86
	196,70	726,54	Coníferas	Otras Coníferas	Otras Coníferas	14,68
	196,70	726,54	Coníferas	Pinus halepensis	Pino carrasco	50,00
	196,70	726,54	Matorral	Esparto	Esparto	10,35
	196,70	726,54	Matorral	Matorrales que forman masas a considerar		2,49
	196,70	726,54	Matorral	Otros matorrales	Otros matorrales	4,63
	196,70	726,54	Matorral	Pistacia lentiscus	Lentisco	4,65
	196,70	726,54	Matorral	Rhamnus alaternus	Aladierno	5,35
Córdoba	269,67	540,82	Coníferas	Pinus pinea	Pino piñonero	56,69
	269,67	540,82	Frondosas	Otros Quercus	Otros Quercus	11,23
	269,67	540,82	Frondosas	Quercus		22,63
	269,67	540,82	Frondosas	Quercus suber	Alcornoque	9,45
Granada	13,00	500,00	Frondosas	Acer sp	Arces	30,00
	13,00	500,00	Frondosas	Quercus faginea(lusitanic	Quejigo	15,00
	13,00	500,00	Frondosas	Sorbus sp	Mostajos	7,00
	13,00	500,00	Matorral	Otros matorrales	Otros matorrales	48,00
Jaén	539,50	740,27	Coníferas	Pinus halepensis	Pino carrasco	62,54
	539,50	740,27	Coníferas	Pinus nigra	Pino salgareño (laricio)	1,01
	539,50	740,27	Frondosas	Acer sp	Arces	0,27
	539,50	740,27	Frondosas	Alnus glutinosa	Aliso	0,45
	539,50	740,27	Frondosas	Árboles ripícolas		0,52
	539,50	740,27	Frondosas	Corylus avellana	Avellano	0,23
	539,50	740,27	Frondosas	Fraxinus sp	Fresnos	5,33
	539,50	740,27	Frondosas	Olea europaea	Acebucho	6,19
	539,50	740,27	Frondosas	Otros árboles de ribera	Otro árboles de ribera	4,93
	539,50	740,27	Frondosas	Populus sp	Otros Chopos híbridos	0,82
	539,50	740,27	Frondosas	Quercus pyrenaica	Melojo (Rebollo)	0,23
	539,50	740,27	Frondosas	Quercus rotundifolia (Q. ilex)	Encina	2,39
	539,50	740,27	Frondosas	Sorbus sp	Mostajos	0,11
	539,50	740,27	Frondosas	Ulmus sp	Olmos	3,45
	539,50	740,27	Matorral	Quercus coccifera	Coscoja	8,85
539,50	740,27	Otros	Otros	Otros	2,62	
Málaga	128,83	997,67	Coníferas	Abies alba	Abeto blanco	0,00
	128,83	997,67	Coníferas	Otras Coníferas	Otras Coníferas	8,01
	128,83	997,67	Coníferas	Pinus halepensis	Pino carrasco	23,68
	128,83	997,67	Coníferas	Pinus pinaster	Pino negral	20,03
	128,83	997,67	Coníferas	Pinus pinea	Pino piñonero	3,40
	128,83	997,67	Frondosas	Ceratonia siliqua	Algarrobo	3,00
	128,83	997,67	Frondosas	Otros árboles de ribera	Otro árboles de ribera	1,15
	128,83	997,67	Frondosas	Populus alba	Álamo blanco	1,73
	128,83	997,67	Frondosas	Populus nigra	Álamo negro (Chopo)	1,73
	128,83	997,67	Frondosas	Quercus canariensis	Quejigo (Roble andaluz)	20,24
	128,83	997,67	Frondosas	Quercus rotundifolia (Q. ilex)	Encina	3,53
	128,83	997,67	Frondosas	Quercus suber	Alcornoque	12,34
	128,83	997,67	Frondosas	Salix sp	Sauces	1,15

Fuente: Consejería de Medio Ambiente, 2000.  
Cádiz, Huelva y Sevilla no han aportado datos.

### 7.3.2. REPOBLACIONES FORESTALES POR PROVINCIAS Y TIPO DE PROPIEDAD.

PROVINCIA	TIPO DE PROPIEDAD	SUPERFICIE TOTAL
Almería	C. Autónoma	1.088,00
Cádiz	C. Autónoma	16,50
Granada	C. Autónoma	832,00
Huelva	C. Autónoma	935,42
Jaen	C. Autónoma	217,00
Málaga	Ayuntamiento No Const	16,25
	Comunidad Autónoma	534,45
	Cons-Conv Ayto.	295,13
	Cons-conv Otros	18,50
	Cons-Conv Part.	40,84
	Conv.Coop.Ayto.	949,60
	Privada	10,70
Sevilla	C. Autónoma	538,37

Córdoba: Datos no disponibles al cierre de la edición.  
Fuente: Consejería de Medio Ambiente, 2002.

## 7.4. INCENDIOS FORESTALES.

### 7.4.1. INCENDIOS FORESTALES EN ANDALUCÍA, POR PROVINCIAS. 2001.

Provincia	Siniestros					
	Conatos (1)		Incendios		Total	
	Nº	%/A	Nº	%/A	Nº (A)	%
Almería	45	63,4	26	36,6	71	7,1
Cádiz	89	76,1	28	23,9	117	11,7
Córdoba	112	87,5	16	12,5	128	12,8
Granada	99	70,7	41	29,3	140	14,0
Huelva	113	74,3	39	25,7	152	15,2
Jaén	90	75,6	29	24,4	119	11,9
Málaga	73	64,6	40	35,4	113	11,3
Sevilla	136	84,0	26	16,0	162	16,2
<b>Andalucía</b>	<b>757</b>	<b>75,5</b>	<b>245</b>	<b>24,5</b>	<b>1.002</b>	<b>100,0</b>

Provincia	Superficie afectada					
	Arbolada		Matorral		Total	
	Superficie	%	Superficie	%	Superficie	%
Almería	90,8	17,7	421,8	82,3	512,6	8,5
Cádiz	46,6	11,0	378,6	89,0	425,2	7,1
Córdoba	45,1	33,9	87,8	66,1	132,9	2,2
Granada	236,8	31,1	524,0	68,9	760,8	12,6
Huelva	825,4	61,0	528,2	39,0	1353,6	22,5
Jaén	920,8	75,0	306,6	25,0	1227,4	20,4
Málaga	749,6	57,8	546,5	42,2	1296,1	21,5
Sevilla	67,0	21,9	239,3	78,1	306,3	5,1
<b>Andalucía</b>	<b>2982,1</b>	<b>49,6</b>	<b>3032,8</b>	<b>50,4</b>	<b>6014,9</b>	<b>100,0</b>

Cifras de superficies en hectáreas.

(1) Se consideran conatos los siniestros que afectan a una superficie igual o menor a una hectárea.

Fuente: Consejería de Medio Ambiente, 2001.

## 7.4.2.DISTRIBUCION DE INCENDIOS EN ANDALUCÍA SEGÚN SUPERFICIES AFECTADAS,2001.

Superficie forestal	SUPERFICIE AFECTADA							
	Total siniestros		Arbolada		Matorral		Total	
	Número	Porcentaje	Superficie	Porcentaje	Superficie	Porcentaje	Superficie	Porcentaje
<=1	757	75,5	41,7	0,7	103,4	1,7	145,1	2,4
1-3	117	11,7	75,3	1,3	159,3	2,6	234,6	3,9
3-5	40	4,0	51,5	0,9	113,4	1,9	164,9	2,7
5-25	57	5,7	235,8	3,9	468,8	7,8	704,6	11,7
25-100	17	1,7	313,1	5,2	445,6	7,4	758,7	12,6
100-500	11	1,1	689,7	11,5	1425,3	23,7	2115,0	35,2
500-1000	3	0,3	1575,0	26,2	317,0	5,3	1892,0	31,5
<b>TOTAL</b>	<b>1002</b>	<b>100,0</b>	<b>2982,1</b>	<b>49,6</b>	<b>3032,8</b>	<b>50,4</b>	<b>6014,9</b>	<b>100,0</b>

Superficie en hectáreas.

Fuente: Consejería de Medio Ambiente, 2002.



## 7.5. LOS BENEFICIOS DEL MONTE

### 7.5.1. APROVECHAMIENTOS FORESTALES EN ANDALUCÍA EN ESPACIOS NATURALES PROTEGIDOS. 2001

Provincia	Pastos	Matorral Kg	Pino Halepensis m <sup>3</sup>	Pino Pinea m <sup>3</sup>	Pino Pinaster m <sup>3</sup>	Leñas Tm	Leñas Frondosas cl	Piñas Kg
Almería	48.509	-	-	-	-	-	-	-
Cádiz	570	88.000	201	5.618	-	500	-	977.920
Córdoba	7.600	-	-	4.207	7.026	-	-	72.000
Granada	1.054.330	-	-	-	-	-	-	-
Huelva	-	-	-	-	-	-	315.000	15.000
Jaén	966.888	-	612	-	-	-	-	20.100
Málaga	-	-	-	-	-	-	-	9.000
Sevilla	4.185	-	-	1.993	-	-	-	30.000
<b>Andalucía</b>	<b>2.082.082</b>	<b>88.000</b>	<b>813</b>	<b>11.818</b>	<b>7.026</b>	<b>500</b>	<b>315.000</b>	<b>1.124.020</b>

	Corcho Bornizo Qm	Corcho Reproducción Qm	Eucalipto m <sup>2</sup>	Apícola colm.	Aromáticas y Medicinales Kg	Frondosas m <sup>3</sup>	Aceitunas Kg	Otros Kg
Almería	204	23	-	-	-	-	-	-
Cádiz	-	772	-	-	-	-	-	-
Córdoba	-	-	3.100	-	-	-	-	-
Granada	-	-	-	30.000	-	-	-	-
Huelva	-	-	-	-	8	178.200	12.000	-
Jaén	-	-	-	-	-	-	-	-
Málaga	-	260	-	-	-	-	-	-
Sevilla	204	23	1.032	3.100	30.000	8	178.200	12.000

Fuente: Consejería de Medio Ambiente.

### 7.5.2. AUTORIZACIONES PARA APROVECHAMIENTOS FORESTALES EN MONTES PÚBLICOS DE ANDALUCÍA. 2001.

Provincia	Pastos	Matorral Kg	Madera m <sup>3</sup>	Madera frondosas m <sup>3</sup>	Leñas Tm	Leñas Frondosas Kg	Frutos Kg	Corcho Qm	Apícola colm.	Otros Kg.	Setas Kg.
Almería	59.266	-	41.823	-	-	-	-	-	6.557	170.000	-
Cádiz	5.873	78.000	4.250	-	-	200	863.000	17.060	1.400	-	-
Córdoba	6.450	-	24.512	-	-	200.000	862.500	-	8.817	-	-
Granada	399.732	1.040.900	16.852	-	-	-	300	-	11.775	1.500	1.300
Huelva	29.270	-	2.460	-	-	-	5.000	2.880	2.100	-	-
Jaén	388.310	-	37.008	-	-	-	75.100	191	3.424	12.000	44
Málaga	54.888	-	28.280	-	-	-	18.500	-	3.510	-	-
Sevilla	480	-	4.277	-	-	-	10.600	-	320	-	-
<b>Andalucía</b>	<b>944.269</b>	<b>1.118.900</b>	<b>159.462</b>	<b>0</b>	<b>0</b>	<b>200.200</b>	<b>1.835.000</b>	<b>20.131</b>	<b>37.903</b>	<b>183.500</b>	<b>1.344</b>

Fuente: Consejería de Medio Ambiente.

7.5.3 AUTORIZACIONES PARA APROVECHAMIENTOS FORESTALES EN MONTES PRIVADOS DE ANDALUCÍA. 2001

Provincia	Matorral Kg	Madera m <sup>3</sup>	Leñas Coníferas Kg	Otras Leñas Kg	Leñas Frondosas Kg	Frutos Kg	Piñas Kg	Corcho Qm	Corcho-Corcho-Currucas Kg	Olmo Kg	Aromáticas y medicinales Kg	Apícola colm.	Otros Kg
Almería	-	-	-	-	-	-	-	-	-	-	-	-	-
Cádiz	-	11.339	201	-	453.658	1.516.500	-	129.721	-	-	-	-	-
Córdoba	-	3.604	-	-	-	-	-	-	-	-	-	-	-
Granada	201.200	148.929	21	-	740.009	-	-	46	-	-	20.000	-	-
Huelva	-	331.591	10.150	-	10.150	-	-	557.653	-	-	-	-	-
Jaén	-	2.001	-	-	4.800	124.050	-	992	-	-	-	-	-
Málaga	-	51.752	-	-	-	-	-	13.127	-	-	-	-	-
Sevilla	-	-	-	-	-	-	-	-	-	-	-	-	-
<b>Andalucía</b>	<b>201.200</b>	<b>549.216</b>	<b>10.372</b>	<b>0</b>	<b>1.208.617</b>	<b>1.640.550</b>	<b>0</b>	<b>701.539</b>	<b>0</b>	<b>0</b>	<b>20.000</b>	<b>0</b>	<b>0</b>

Fuente: Consejería de Medio Ambiente.

## 7.5.4. PESCA CONTINENTAL

### 7.5.4.1. LICENCIAS DE PESCA CONTINENTAL DEPORTIVA EXPEDIDAS POR LA CONSEJERÍA DE MEDIO AMBIENTE. 2001.

	Almería	Cádiz	Córdoba	Granada	Huelva	Jaén	Málaga	Sevilla	Total
Licencia Autonómica-Trucha	Número 316	327	1.368	2.363	85	4.082	770	1.765	11.076
	Valor 4.292	5.498	24.827	32.015	1.361	52.988	1.247	25.208	147.436
Licencia Autonómica	Número 137	808	5.572	245	1.636	1.995	1.135	8.288	19.816
	Valor 1.143	9.684	51.742	2.115	15.866	16.255	11.263	93.107	201.175
Licencia patrón embarcación a motor	Número 9	0	178	2	33	102	9	106	439
	Valor 88	0	1.940	97	470	1.050	128	1.070	4.843
Licencia para embarcación a remo	Número 1	0	26	1	7	20	6	24	85
	Valor 5	0	128	5	64	93	30	123	448
Licencia Especial-Trucha	Número 0	1	0	0	0	1	6	0	8
	Valor 0	19	0	0	0	19	170	0	208
Licencia Especial	Número 1	1	0	0	6	0	2	1	11
	Valor 0	63	0	0	100	0	25	61	249
Licencia quincenal-trucha	Número 2	0	0	3	0	0	0	0	7
	Valor 9	0	0	14	0	0	0	9	32
Licencia quincenal	Número 0	0	0	0	0	0	0	3	3
	Valor 0	0	0	0	0	0	0	16	16
Licencia Reducida-Trucha	Número 11	49	113	267	8	576	104	153	1.281
	Valor 57	305	724	1.411	80	3.194	558	1.170	7.499
Licencia Reducida	Número 7	107	1.001	24	198	367	180	1.157	3.041
	Valor 29	449	3.581	85	795	1.141	629	4.788	11.497
<b>Total</b>	Número 484	1.293	8.258	2.905	1.973	7.143	2.212	11.499	35.767
	Valor 5.623	16.018	82.942	35.742	18.736	74.740	14.050	125.552	373.403

Valor en Euros.

Fuente : Consejería de Medio Ambiente. 2001.

### 7.5.4.2. COTOS DE PESCA EN ANDALUCÍA

Provincia	Nº Cotos	Longitud Km	Superficie Has
Almería	1	6	
Cádiz	1	11	
Granada	15	80	1.241
Huelva	1	1	24
Jaén	32	121	2
Málaga	3	14	244

Córdoba, Sevilla: Datos no disponibles al cierre de la edición  
Fuente: Consejería de Medio Ambiente.

### 7.5.5. CAZA

#### 7.5.5.1. APROVECHAMIENTOS EN CACERÍAS ORGANIZADAS, 2001.

Especie cinegética	Almería	Cádiz	Córdoba	Granada	Huelva	Jaén	Málaga	Sevilla	Andalucía
Montería									
Ciervo	0	0	12323	201	1385	7056	0	2915	11557
Gamo	0	0	220	114	1	281	0	0	396
Jabali	323	0	3321	1296	2583	1637	0	1640	7479
Muflón	0	0	347	267	33	362	0	0	662
Gancho/Batida									
Jabali	-	-	718	-	-	-	0	100	100
Ojeo									
Liebre	0	941	0	0	0	0	0	0	941
Perdiz roja	0	75086	9683	3981	0	0	0	0	79067
<b>Total</b>	<b>323</b>	<b>76.027</b>	<b>26.612</b>	<b>5.859</b>	<b>4.002</b>	<b>9.336</b>	<b>0</b>	<b>4.655</b>	<b>100.202</b>

Málaga no se han organizado cacerías en la provincia.  
Fuente: Consejería de Medio Ambiente.

#### 7.5.5.2. NÚMERO Y VALOR ECONÓMICO (MILES DE PTS) DE LICENCIAS DE CAZA EN ANDALUCÍA. AÑO 2000.

Provincias	Clase A		Clase B		Clase C		Total Licencias	
	Número	Valor	Número	Valor	Número	Valor Total	Número	Valor Total
Almería	18780	306855	280	1954	8684	211359	27744	520168
Cádiz	16808	332461	200	1799	1205	38450	18213	372710
Córdoba	26580	544210	1361	10192	4817	203658	32758	758059
Granada	21784	391860	112	900	6299	166472	28195	559232
huelva	15524	284774	388	2663	3240	106160	19152	393596
Jaén	22384	412238	589	3911	4191	119154	27164	535303
málaga	22211	384563	315	2172	2797	73768	25323	460504
Sevilla	28745	534932	2366	16130	4398	137418	35509	688481
<b>Total</b>	<b>172.816</b>	<b>3.191.893</b>	<b>5.611</b>	<b>39.721</b>	<b>35.631</b>	<b>1.056.439</b>	<b>214.058</b>	<b>4.288.056</b>

Clase A: Licencias para cazar con armas de fuego

Clase B: Licencias para cazar con otros procedimientos autorizados

Clase C: Licencias para cazar aves de cetrería, hurones, reclamos de perdiz macho o poseer rehales de caza.

Fuente: Consejería de Medio Ambiente, 2002.

**8<sup>a</sup>**

**PARTE**

**MEDIOS DE  
PRODUCCIÓN**



## 8.1.SEMILLAS Y PLANTAS DE VIVERO 2001.

### 8.1.1.SEMILLAS DISPONIBLES PARA SU PRECINTADO, 2001.

#### 8.1.1.1. SUPERFICIE Y PRODUCCIÓN DE SEMILLAS.

	Superficie (Ha.)	Producción (Tm.)
<b>CEREALES</b>		
Arroz	2.383	19.678
Avena	0	0
Cebada	0	0
Sorgo	30	87
Trigo blando	2.358	8.590
Trigo duro	55.617	179.721
Triticale	267	672
<b>TOTAL</b>	<b>60.655</b>	<b>208.748</b>
<b>OLEAGINOSAS Y TEXTILES</b>		
Algodón	2.676	6.638
Colza	0	0
Girasol	2.673	3.095
Lino	50	70
<b>TOTAL</b>	<b>5.399</b>	<b>9.803</b>
<b>OTRAS</b>		
Veza	568	472
Garbanzos	169	85
Ray-Grass	17	3
Guisante	102	279
Habas	2	7
<b>TOTAL</b>	<b>858</b>	<b>846</b>
<b>TOTALES</b>	<b>66.912</b>	<b>219.397</b>

#### 8.1.1.2. PRECINTADO DE SEMILLA Y VALOR.

	Cantidad (Tm.)	Valor (Miles de Ptas.)
<b>CEREALES</b>		
Sorgo	151	58.135
Arroz	9.171	1.421.505
Trigo blando	3.421	205.260
Trigo duro	113.883	7.402.395
Triticale	504	35
Cebada	226	19.210
<b>TOTAL</b>	<b>127.356</b>	<b>9.106.540</b>
<b>OLEAGINOSAS Y TEXTILES</b>		
Lino-T	321	69.015
Algodón	1.166	378.950
Colza	62	58.900
Girasol	2.238	1.902.300
<b>TOTAL</b>	<b>3.787</b>	<b>2.409.165</b>
<b>OTRAS</b>		
Garbanzos	132	87.120
Habas	5	1.100
Veza	900	63.000
Avena	3	210
Guisante	105	24.150
<b>TOTAL</b>	<b>1.145</b>	<b>175.580</b>
<b>TOTALES</b>	<b>132.288</b>	<b>11.691.284</b>

### 8.1.1.3. RELACIÓN DE PRODUCTORES DE PLANTAS DE VIVERO CON ACTIVIDAD EN CADA PROVINCIA

Producción	Almería	Cádiz	Córdoba	Granada	Huelva	Jaén	Málaga	Sevilla	TOTAL
Cítricos	2	-	-	-	-	-	-	2	-
Fresa y fresón	-	-	-	2	17	-	-	1	-
Frutales hueso y pepita	3	1	3	8	3	3	1	6	4
Vid	1	5	1	-	1	-	-	-	20
Olivo	1	-	10	4	-	2	1	10	8
<b>TOTALES</b>	<b>7</b>	<b>6</b>	<b>14</b>	<b>14</b>	<b>21</b>	<b>5</b>	<b>2</b>	<b>19</b>	<b>32</b>

### 8.1.1.4. PUNTOS DE PRODUCCIÓN POR PROVINCIAS DE ESPECIES O GRUPOS DE ESPECIES EN EL REGISTRO PROVISIONAL DE PRODUCTORES DE PLANTAS DE VIVERO INCLUYENDO LOS VIVEROS PRODUCTORES DE PLANTAS HORTÍCOLAS.

Producción	Almería	Cádiz	Córdoba	Granada	Huelva	Jaén	Málaga	Sevilla	TOTAL
Forestales	7	5	6	19	17	7	10	11	82
Plántulas Hortícolas	64	1	1	8	4	1	9	1	89
Ornamentales	34	17	10	40	13	6	39	26	185
Tropicales y Subtropicales	-	-	-	3	-	-	9	-	12
Otros frutales	1	-	-	1	2	-	-	2	6
<b>TOTALES</b>	<b>106</b>	<b>23</b>	<b>17</b>	<b>71</b>	<b>36</b>	<b>14</b>	<b>67</b>	<b>40</b>	<b>374</b>

Una misma entidad puede estar representada en más de un grupo de producción.



### 8.1.1.5. VALORACIÓN DE LA PRODUCCIÓN DE PLANTAS DE VIVERO EN ANDALUCÍA SEGÚN GRUPOS DE PRODUCCIÓN.

	Clase de planta	Producción (Unidades)	Valor (Miles de Ptas.)
<b>Grupo de producción con reglamento específico</b>			
Cítrico Injertado	Plantón	595.179	311.874
Frutal de hueso	Plantón	1.014.137	507.068
Almendro	Plantón	545.549	272.774
Frutal de pepita	Plantón	150.966	75.483
Olivo	Un pie	2.325.992	1.162.996
Olivo	Varios pies	998.600	449.370
Vid	Planta injerto	1.233.600	308.400
Vid	Barbados	1.710.600	171.060
Vid	Estaquilla	569.900	22.796
Fresón	Planta	9.413.500	94.135
<b>TOTAL</b>		<b>18.558.023</b>	<b>3.375.956</b>
<b>Grupo de producción sin reglamento específico</b>			
Forestales	Plantas	13.589.841	1.019.238
Tropical y Subtropical	Plantas	249.840	137.412
Ornamentales (Rosal)	Plantas	3.515.656	878.914
Ornamentales (Clavel)	Plantas	131.313	3.283
Plántulas Hortícolas	Plántulas	1.105.492.815	6.080.210
Frutales Ornamentales	Plantas	99.679	49.839
Cítricos Ornamentales	Plantas	458.017	458.017
Otras Ornamentales	Plantas	35.852.507	17.926.253
<b>TOTAL</b>		<b>1.159.389.668</b>	<b>26.553.167</b>
<b>TOTALES</b>		<b>1.177.947.691</b>	<b>29.929.123</b>

### 8.1.1.6. INSCRIPCIONES EN EL REGISTRO DE COMERCIANTES DE SEMILLAS Y PLANTAS DE VIVERO EN EL AÑO 2001.

Producción	Almería	Cádiz	Córdoba	Granada	Huelva	Jaén	Málaga	Sevilla	TOTAL
AL 31/12/00	363	121	135	289	117	75	119	215	1434
Inscripciones 2001	25	2	15	57	14	8	23	11	155
AL 31/12/01	388	123	150	346	131	83	142	226	1589

## 8.2. MAQUINARIA AGRÍCOLA.

### 8.2.1. RESUMEN GENERAL DEL MOVIMIENTO DE MAQUINARIA AGRÍCOLA AUTOMOTRIZ EN LOS REGISTROS OFICIALES. AÑO 2001.

Tipo de máquina	Existencias 31-12-2000 Uds.	Existencias 31-12-2001 Uds.	Incremento 2001 Uds. (1)	Potencia 31/12/00 (miles Cv.)	Potencia 31/12/01 (miles Cv.)	Potencia media '00 (Cv.)	Potencia media '01 (Cv.)
Tractores de ruedas	96.683	100.683	4.000	6584,57	6922,60	68	69
Tractores de cadenas	26.366	26.637	271	1648,30	1669,83	63	63
<b>Total tractores</b>	<b>123.049</b>	<b>127.320</b>	<b>4.271</b>	<b>8232,87</b>	<b>8592,43</b>	<b>67</b>	<b>67</b>
Motocultores	21.606	21.638	32	289,11	289,38	13	13
Cosechadoras(*)	5.838	6.002	164	702,87	741,43	120	124

(\*): De gasóleo

## 8.2.2. RESUMEN GENERAL DEL MOVIMIENTO DE MAQUINARIA AUTOMOTRIZ EN ALMERÍA.

	EXISTENCIAS 31-12-2000		ALTAS AÑO 2001		BAJAS AÑO 2001		EXISTENCIAS 31-12-2001		UNITARIA (CV/UD)
	UNIDADES	POTENCIA TOTAL (CV)	UNIDADES	POTENCIA TOTAL (CV)	UNIDADES	POTENCIA TOTAL (CV)	UNIDADES	POTENCIA TOTAL (CV)	
<b>TRACTORES</b>									
Cadenas	645	40.647	33	2.333	27	1.827	651	41.153	63,22
Ruedas	8.062	371.396	548	32.786	236	12.742	8.374	391.440	46,74
<b>MOTOCULTORES Y MOTOMÁQUINAS</b>									
Total	4.046	64.088	29	476	27	470	4.048	64.094	15,83
<b>MAQ. AUTOMOTRIZ DE RECOLECCIÓN</b>									
Cereales	205	34.083	10	2.025	15	2.332	200	33.776	168,88
Forraje	-	-	-	-	-	-	-	-	-
Patatas	-	-	-	-	-	-	-	-	-
Remolacha	-	-	-	-	-	-	-	-	-
Algodón	1	34	-	-	-	-	1	34	34
Olivar	-	-	-	-	-	-	-	-	-
Frutales	-	-	-	-	-	-	-	-	-
Viñedo	-	-	-	-	-	-	-	-	-
Hortalizas	-	-	-	-	-	-	-	-	-
Madera	-	-	-	-	-	-	-	-	-
Otras	-	-	-	-	-	-	-	-	-
<b>OTRAS MAQUINARIAS AUTOMOTRICES</b>									
Equipos de carga	3	281	-	-	-	-	3	281	93,67
Tractocarros	4	133	-	-	-	-	4	133	33,25
Otras	1	87	-	-	-	-	1	87	87

### 8.2.3. RESUMEN GENERAL DEL MOVIMIENTO DE MAQUINARIA AUTOMOTRIZ EN CADIZ.

	EXISTENCIAS 31-12-2000		ALTAS AÑO 2001		BAJAS AÑO 2001		EXISTENCIAS 31-12-2001		UNITARIA (CV/UD)
	UNIDADES	POTENCIA TOTAL (CV)	UNIDADES	POTENCIA TOTAL (CV)	UNIDADES	POTENCIA TOTAL (CV)	UNIDADES	POTENCIA TOTAL (CV)	
<b>TRACTORES</b>									
Cadenas	3.716	227.266	58	3.979	41	2.682	3.733	228.563	61,23
Ruedas	6.550	447.603	429	35.399	136	10.758	6.843	472.244	69,01
<b>MOTOCULTORES Y MOTOMÁQUINAS</b>									
Total	2.288	33.775	4	66	-	-	2.292	33.841	14,76
<b>MAQ. AUTOMOTRIZ DE RECOLECCIÓN</b>									
Cereales	402	49.960	13	2.218	8	1.280	407	50.898	125,06
Forraje	9	1.137	-	-	-	-	9	1.137	126,33
Patatas	-	-	-	-	-	-	-	-	-
Remolacha	6	429	-	-	-	-	6	429	71,5
Algodón	59	8.764	2	250	3	230	58	8.784	151,45
Olivar	-	-	-	-	-	-	-	-	-
Frutales	-	-	-	-	-	-	-	-	-
Viñedo	-	-	-	-	-	-	-	-	-
Hortalizas	-	-	-	-	-	-	-	-	-
Madera	-	-	-	-	-	-	-	-	-
Otras	45	4.496	8	1.598	-	-	53	6.094	114,98
<b>OTRAS MAQUINARIAS AUTOMOTRICES</b>									
Equipos de carga	3	273	-	-	-	-	3	273	91
Tractocarros	-	-	-	-	-	-	-	-	-
Otras	-	-	-	-	-	-	-	-	-

## 8.2.4. RESUMEN GENERAL DEL MOVIMIENTO DE MAQUINARIA AUTOMOTRIZ EN CÓRDOBA.

	EXISTENCIAS 31-12-2000		ALTAS AÑO 2001		BAJAS AÑO 2001		EXISTENCIAS 31-12-2001		UNITARIA (CV/UD)
	UNIDADES	POTENCIA TOTAL (CV)	UNIDADES	POTENCIA TOTAL (CV)	UNIDADES	POTENCIA TOTAL (CV)	UNIDADES	POTENCIA TOTAL (CV)	
<b>TRACTORES</b>									
Cadenas	8.412	504.027	242	16.776	133	8.433	8.521	512.370	60,13
Ruedas	16.612	1.175.165	1.153	93.568	324	23.496	17.441	1.245.237	71,4
<b>MOTOCULTORES Y MOTOMÁQUINAS</b>									
Total	3.677	45.147	22	317	12	208	3.687	45.256	12,27
<b>MAQ. AUTOMOTRIZ DE RECOLECCIÓN</b>									
Cereales	932	106.840	42	7.575	13	1.994	961	112.421	116,98
Forraje	3	680	-	-	-	-	3	680	226,67
Patatas	-	-	-	-	-	-	-	-	-
Remolacha	2	-	1	185	-	-	3	185	61,67
Algodón	161	12.997	8	1.500	2	-	167	14.497	86,81
Olivar	5	440	-	-	-	-	5	440	88
Frutales	-	-	-	-	-	-	-	-	-
Viñedo	-	-	-	-	-	-	-	-	-
Hortalizas	-	-	-	-	-	-	-	-	-
Madera	-	-	-	-	-	-	-	-	-
Otras	-	-	-	-	-	-	-	-	-
<b>OTRAS MAQUINARIAS AUTOMOTRICES</b>									
Equipos de carga	2	196	3	288	-	-	5	484	96,8
Tractocarros	4	123	2	67	-	-	6	190	31,67
Otras	-	-	-	-	-	-	-	-	-

## 8.2.5. RESUMEN GENERAL DEL MOVIMIENTO DE MAQUINARIA AUTOMOTRIZ EN GRANADA.

	EXISTENCIAS 31-12-2000		ALTAS AÑO 2001		BAJAS AÑO 2001		EXISTENCIAS 31-12-2001		UNITARIA (CV/UD)
	UNIDADES	POTENCIA TOTAL (CV)	UNIDADES	POTENCIA TOTAL (CV)	UNIDADES	POTENCIA TOTAL (CV)	UNIDADES	POTENCIA TOTAL (CV)	
<b>TRACTORES</b>									
Cadenas	2.796	186.001	156	11.112	115	7.729	2.837	189.384	66,76
Ruedas	10.614	697.728	894	64.225	499	32.777	11.009	729.176	66,23
<b>MOTOCULTORES Y MOTOMÁQUINAS</b>									
Total	2.059	29.774	24	328	19	290	2.064	29.812	14,44
<b>MAQ. AUTOMOTRIZ DE RECOLECCIÓN</b>									
Cereales	617	74.744	37	6.311	36	5.034	618	76.021	123,01
Forraje	20	595	3	781	-	-	23	1.376	59,83
Patatas	-	-	-	-	-	-	-	-	-
Remolacha	5	360	-	-	1	120	4	240	60
Algodón	-	-	-	-	-	-	-	-	-
Olivar	-	-	-	-	-	-	-	-	-
Frutales	-	-	-	-	-	-	-	-	-
Viñedo	-	-	-	-	-	-	-	-	-
Hortalizas	-	-	-	-	-	-	-	-	-
Madera	-	-	-	-	-	-	-	-	-
Otras	-	-	2	256	-	-	2	256	128
<b>OTRAS MAQUINARIAS AUTOMOTRICES</b>									
Equipos de carga	3	273	-	-	-	-	3	273	91
Tractocarros	4	170	10	325	-	-	14	495	35,36
Otras	-	-	-	-	-	-	-	-	-

## 8.2.6. RESUMEN GENERAL DEL MOVIMIENTO DE MAQUINARIA AUTOMOTRIZ EN HUELVA.

	EXISTENCIAS 31-12-2000		ALTAS AÑO 2001		BAJAS AÑO 2001		EXISTENCIAS 31-12-2001		UNITARIA (CV/UD)
	UNIDADES	POTENCIA TOTAL (CV)	UNIDADES	POTENCIA TOTAL (CV)	UNIDADES	POTENCIA TOTAL (CV)	UNIDADES	POTENCIA TOTAL (CV)	
<b>TRACTORES</b>									
Cadenas	611	42.330	15	1.155	9	674	617	42.811	69,39
Ruedas	8.104	504.284	480	33.807	154	10.584	8.430	527.507	62,57
<b>MOTOCULTORES Y MOTOMÁQUINAS</b>									
Total	881	13.154	4	67	2	36	883	13.185	14,93
<b>MAQ. AUTOMOTRIZ DE RECOLECCIÓN</b>									
Cereales	135	15.864	6	1.142	3	528	138	16.478	119,41
Forraje									
Patatas									
Remolacha									
Algodón	2	528	1	264	-	-	3	792	264
Olivar	-	-	-	-	-	-	-	-	-
Frutales	-	-	-	-	-	-	-	-	-
Viñedo	1	110	-	-	-	-	1	110	110
Hortalizas	-	-	-	-	-	-	-	-	-
Madera	-	-	-	-	-	-	-	-	-
Otras	16	125	1	84	-	-	17	209	12,29
<b>OTRAS MAQUINARIAS AUTOMOTRICES</b>									
Equipos de carga	3	270	1	95	-	-	4	365	91,25
Tractocarros	1	32	-	-	-	-	1	32	32
Otras	-	-	-	-	-	-	-	-	-

## 8.2.7. RESUMEN GENERAL DEL MOVIMIENTO DE MAQUINARIA AUTOMOTRIZ EN JAÉN.

	EXISTENCIAS 31-12-2000		ALTAS AÑO 2001		BAJAS AÑO 2001		EXISTENCIAS 31-12-2001		UNITARIA (CV/UD)
	UNIDADES	POTENCIA TOTAL (CV)	UNIDADES	POTENCIA TOTAL (CV)	UNIDADES	POTENCIA TOTAL (CV)	UNIDADES	POTENCIA TOTAL (CV)	
<b>TRACTORES</b>									
Cadenas	5.205	325.513	138	9.840	146	9.732	5.197	325.621	62,66
Ruedas	15.749	1.141.864	1.486	119.947	882	63.279	16.353	1.198.532	73,29
<b>MOTOCULTORES Y MOTOMÁQUINAS</b>									
Total	5.983	67.231	92	1.161	115	1.506	5.960	66.886	11,22
<b>MAQ. AUTOMOTRIZ DE RECOLECCIÓN</b>									
Cereales	296	32.877	4	602	9	940	291	32.539	111,82
Forraje	3	-	-	-	-	-	3	-	-
Patatas	-	-	-	-	-	-	-	-	-
Remolacha	29	3.374	-	-	-	-	29	3.374	116,34
Algodón	72	6.667	6	520	3	135	75	7.052	94,03
Olivar	4	425	-	-	-	-	4	425	106,25
Frutales	-	-	-	-	-	-	-	-	-
Viñedo	-	-	-	-	-	-	-	-	-
Hortalizas	-	-	-	-	-	-	-	-	-
Madera	-	-	-	-	-	-	-	-	-
Otras	16	1.781	3	261	3	252	16	1.790	111,88
<b>OTRAS MAQUINARIAS AUTOMOTRICES</b>									
Equipos de carga	6	540	10	960	-	-	16	1.500	93,75
Tractocarros	45	1.340	31	1.017	-	-	76	2.357	31,01
Otras	-	-	-	-	-	-	-	-	-



## 8.2.8. RESUMEN GENERAL DEL MOVIMIENTO DE MAQUINARIA AUTOMOTRIZ EN MÁLAGA.

	EXISTENCIAS 31-12-2000		ALTAS AÑO 2001		BAJAS AÑO 2001		EXISTENCIAS 31-12-2001		UNITARIA (CV/UD)
	UNIDADES	POTENCIA TOTAL (CV)	UNIDADES	POTENCIA TOTAL (CV)	UNIDADES	POTENCIA TOTAL (CV)	UNIDADES	POTENCIA TOTAL (CV)	
<b>TRACTORES</b>									
Cadenas	1.752	112.456	113	8.212	28	1.946	1.837	118.722	64,63
Ruedas	5.956	415.941	511	42.549	92	7.355	6.375	451.135	70,77
<b>MOTOCULTORES Y MOTOMÁQUINAS</b>									
Total	1.176	14.844	32	359	3	39	1.205	15.164	12,58
<b>MAQ. AUTOMOTRIZ DE RECOLECCIÓN</b>									
Cereales	218	29.971	25	4.706	11	2.052	232	32.625	140,63
Forraje	-	-	-	-	-	-	-	-	-
Patatas	-	-	-	-	-	-	-	-	-
Remolacha	1	90	-	-	-	-	1	90	90
Algodón	3	102	-	-	-	-	3	102	34
Olivar	-	-	-	-	-	-	-	-	-
Frutales	-	-	-	-	-	-	-	-	-
Viñedo	-	-	-	-	-	-	-	-	-
Hortalizas	-	-	-	-	-	-	-	-	-
Madera	-	-	-	-	-	-	-	-	-
Otras	-	-	-	-	-	-	-	-	-
<b>OTRAS MAQUINARIAS AUTOMOTRICES</b>									
Equipos de carga	-	-	-	-	-	-	-	-	-
Tractocarros	8	203	6	154	-	-	14	357	25,5
Otras	-	-	-	-	-	-	-	-	-

## 8.2.9. RESUMEN GENERAL DEL MOVIMIENTO DE MAQUINARIA AUTOMOTRIZ EN SEVILLA.

	EXISTENCIAS 31-12-2000		ALTAS AÑO 2001		BAJAS AÑO 2001		EXISTENCIAS 31-12-2001		UNITARIA (CV/UD)
	UNIDADES	POTENCIA TOTAL (CV)	UNIDADES	POTENCIA TOTAL (CV)	UNIDADES	POTENCIA TOTAL (CV)	UNIDADES	POTENCIA TOTAL (CV)	
<b>TRACTORES</b>									
Cadenas	3.229	210.064	54	3.697	39	2.559	3.244	211.202	65,11
Ruedas	25.036	1.830.596	1.394	122.928	572	46.191	25.858	1.907.333	73,76
<b>MOTOCULTORES Y MOTOMÁQUINAS</b>									
Total	1.496	21.095	5	81	2	36	1.499	21.140	14,1
<b>MAQ. AUTOMOTRIZ DE RECOLECCIÓN</b>									
Cereales	1.733	224.164	104	23.265	38	7.404	1.799	240.025	133,42
Forraje	8	1.594	1	415	-	-	9	2.009	223,22
Patatas									
Remolacha	47	5.933	1	143	-	-	48	6.076	126,58
Algodón	737	80.694	47	8.494	22	3.614	762	85.574	112,3
Olivar	-	-	-	-	-	-	-	-	-
Frutales	-	-	-	-	-	-	-	-	-
Viñedo	-	-	-	-	-	-	-	-	-
Hortalizas	-	-	-	-	-	-	-	-	-
Madera	-	-	-	-	-	-	-	-	-
Otras	45	3.014	7	1.996	1	122	51	4.888	95,84
<b>OTRAS MAQUINARIAS AUTOMOTRICES</b>									
Equipos de carga	11	1.034	9	909	-	-	20	1.943	97,15
Tractocarros	1	30	1	35	-	-	2	65	32,5
Otras	-	-	-	-	-	-	-	-	-

## 8.2.10. EVOLUCIÓN DEL PARQUE DE MAQUINARÍA DURANTE EL AÑO 2001 EN ANDALUCÍA.

Tipo de máquina	Existencias al 31-12-00		Incremento año 2000		Existencias al 31-12-01	
	Unidades	Potencia	Unidades	Potencia (Cv.)	Unidades	Potencia (Cv.)
Tractores ruedas	96.683	6.584.577	4.000	338.027	100.683	6.922.604
Tractores orugas	26.366	1.648.304	271	21.522	26.637	1.669.826
Motocultores	21.606	289.108	32	270	21.638	289.378
Cosechadoras cereal	4.538	568.503	108	26.280	4.646	594.783
Cosechadoras forraje	43	4.006	4	1.196	47	5.202
Cosechadoras hortofrutícolas	90	10.186	1	208	91	10.394
Cosechadoras algodón	1035	109.786	34	7.049	1.069	116.835
Otras cosechadoras	112	9.416	27	3.821	139	13.237

**8.2.11. INSCRIPCIÓN DE MAQUINARIA AGRÍCOLA NUEVA (UNIDADES ) EN ANDALUCÍA, AÑO 2001. DISTRIBUCIÓN POR TIPO DE MÁQUINA Y PROVINCIA. ORIGEN: NACIONALES.**

Provincia	Tractores											Remolques	Otras máquinas						
	Ruedas		Cosechadoras Automotrices					Recogedoras Empacadoras											
	S.I.	D.T.	Subtotal	Cadenas	Total	Motocultores	Cereal	Forrajes	Hortofrutic.	Algodón	Otras			Total	De pistón	Rotativas	Otras	Total	
Almería	1	70	71	-	71	9	-	-	-	-	-	-	-	-	-	-	37	6	
Cádiz	1	11	12	-	12	1	-	-	-	-	-	-	-	-	-	-	94	36	
Córdoba	10	16	26	-	26	2	-	-	-	-	-	-	1	-	-	-	413	299	
Granada	-	18	18	-	18	6	-	-	-	-	-	-	1	-	-	-	240	68	
Huelva	-	24	24	-	24	1	-	-	-	-	-	-	-	-	-	-	69	17	
Jaen	6	18	24	-	24	17	-	-	-	-	-	-	1	-	-	-	842	721	
Málaga	2	11	13	-	13	20	-	-	-	-	-	-	-	-	-	-	148	93	
Sevilla	3	26	29	-	29	-	-	-	1	-	-	-	-	1	-	-	330	162	
<b>Andalucía</b>	<b>23</b>	<b>194</b>	<b>217</b>	<b>-</b>	<b>217</b>	<b>56</b>	<b>-</b>	<b>-</b>	<b>1</b>	<b>-</b>	<b>-</b>	<b>-</b>	<b>1</b>	<b>3</b>	<b>1</b>	<b>-</b>	<b>4</b>	<b>2.173</b>	<b>1.402</b>

S.I.: Simple tracción  
D.T.: Doble tracción

**8.2.12. INSCRIPCIÓN DE MAQUINARIA AGRÍCOLA NUEVA (UNIDADES ) EN ANDALUCÍA, AÑO 2001. DISTRIBUCIÓN POR TIPO DE MÁQUINA Y PROVINCIA. ORIGEN: IMPORTADAS.**

Provincia	Tractores											Remolques	Otras máquinas						
	Ruedas		Cosechadoras Automotrices					Recogedoras Empacadoras											
	S.I.	D.T.	Subtotal	Cadenas	Total	Motocultores	Cereal	Forrajes	Hortofrutic.	Algodón	Otras			Total	De pistón	Rotativas	Otras	Total	
Almería	-	279	279	14	293	3	10	-	-	-	-	-	1	-	-	-	1	-	
Cádiz	3	245	248	21	269	3	3	-	-	1	3	-	5	-	-	-	10	8	
Córdoba	13	615	628	80	708	3	16	-	1	3	-	-	20	4	3	6	13	20	
Granada	25	375	400	64	464	5	12	-	-	2	2	-	14	3	-	4	7	3	
Huelva	1	287	288	9	297	-	6	-	-	1	-	-	7	1	-	-	1	1	
Jaen	7	899	906	49	955	10	1	-	-	-	2	-	3	-	-	1	1	4	
Málaga	9	339	348	64	412	6	9	-	-	-	-	-	9	2	-	1	3	-	
Sevilla	11	752	763	14	777	1	38	1	-	4	6	-	49	2	-	7	9	10	
<b>Andalucía</b>	<b>69</b>	<b>3.791</b>	<b>3.849</b>	<b>315</b>	<b>4.164</b>	<b>31</b>	<b>95</b>	<b>1</b>	<b>1</b>	<b>9</b>	<b>13</b>	<b>-</b>	<b>119</b>	<b>18</b>	<b>3</b>	<b>24</b>	<b>45</b>	<b>46</b>	<b>98</b>

S.I.: Simple tracción  
D.T.: Doble tracción

**8.2.13. INSCRIPCIÓN DE MAQUINARIA AGRÍCOLA NUEVA (UNIDADES) EN ANDALUCÍA, AÑO 2001. DISTRIBUCIÓN POR TIPO DE MÁQUINA Y PROVINCIA. ORIGEN: NACIONALES + IMPORTADAS.**

Provincia	Tractores													Remolques	Otras máquinas				
	Ruedas			Cosechadoras Automotrices							Recogedoras Empacadoras								
	S.T.	D.T.	Subtotal	Cadenas	Total	Motocultores	Cereal	Forrajes	Hortofrutic.	Algodón	Otras	Total	De pistón			Rotativas	Otras	Total	
Almería	1	349	350	14	364	12	10	-	-	-	-	-	10	1	-	-	1	37	7
Cádiz	4	256	260	21	281	4	3	-	-	1	3	-	7	5	-	5	10	102	42
Córdoba	23	631	654	80	734	5	16	-	1	3	-	20	5	5	3	6	14	433	310
Granada	25	393	418	64	482	11	12	-	-	-	2	14	4	4	-	4	8	243	80
Huelva	1	311	312	9	321	1	6	-	-	1	-	7	1	1	-	-	1	70	19
Jaén	13	917	930	49	979	27	1	-	-	-	2	3	1	1	-	1	2	846	760
Málaga	11	350	361	64	425	26	9	-	-	-	-	9	2	2	-	1	3	148	103
Sevilla	14	778	792	14	806	1	38	1	1	4	6	50	2	2	1	7	10	340	179
<b>Andalucía</b>	<b>92</b>	<b>3.985</b>	<b>4.077</b>	<b>315</b>	<b>4.392</b>	<b>87</b>	<b>95</b>	<b>1</b>	<b>2</b>	<b>9</b>	<b>13</b>	<b>120</b>	<b>21</b>	<b>4</b>	<b>24</b>	<b>49</b>	<b>2.219</b>	<b>1.500</b>	

S.T.: Simple tracción.  
D.T.: Doble tracción.

### 8.2.14. INSCRIPCIÓN DE MAQUINARIA AGRÍCOLA NUEVA.

TIPO DE MAQUINA	UNIDADES
Tractores	4.392
Motocultores	87
Cosechadoras automotrices	120
Recogedoras empacadoras	49
Remolques	2.219
Otras máquinas	1.500

### 8.2.15. DISTRIBUCIÓN POR TIPOS, DE LOS TRACTORES NUEVOS INSCRITOS EN 2001.

TIPO TRACTOR	ORIGEN	UNIDADES	COSTE MEDIO (ptas.)	POTENCIA MEDIA (CV)
Ruedas simple tracción	Nacional	23	407.454,0	63,7
	Importación	69	3.072.377,0	71,1
Ruedas doble tracción	Nacional	194	1.899.367,0	41,4
	Importación	3.791	4.875.447,0	86,9
Cadenas	Nacional	-	-	-
	Importación	315	3.857.266,0	78,6

## 8.3. FERTILIZANTES Y OTROS.

### 8.3.1. CONSUMO DE FERTILIZANTES EN ANDALUCÍA. Tm. AÑO 2001.

	Almería	Cádiz	Córdoba	Granada	Huelva	Jaén	Málaga	Sevilla	Andalucía
Sulfato Amónico 21%	9.101	7.464	16.975	20.138	8.939	20.741	23.184	17.264	123.806
Nitrosulfato Amónico 26%	-	-	272	4.814	-	-	4.424	5.660	15.170
Nitrato Amónico Cálcico	-	610	5.960	1.000	634	2.655	848	10.164	21.871
Nitrato Amónico 33,5%	8.782	6.240	28.483	13.415	6.025	18.407	8.088	30.627	120.067
Urea 46%	4.879	15.925	88.833	14.635	12.633	22.016	33.616	82.692	275.229
Otros Nitrogenados	48.639	3.852	2.897	3.785	4.430	7.146	2.874	18.512	92.135
Superfosfato simple	2.160	-	5.475	7.259	629	3.591	2.880	4.740	26.734
Superfosfato Concentrado	-	-	500	-	-	151	-	600	1.251
Cloruro Potásico	-	-	3.100	18.443	259	178	126	3.620	25.726
Sulfato Potásico	1.372	33	1.000	2	-	-	-	4.775	7.182
Fosfato Monoamónico	1.632	1.099	5.646	2.126	455	1.036	1.168	2.723	15.885
Fosfato Diamónico	848	7.140	30.527	6.235	13.806	1.972	5.233	26.126	91.887
Complejo N-P	300	156	450	1.436	174	150	150	1.050	3.866
Complejo N-K	44.688	500	-	599	-	-	500	4.000	50.287
Complejo P-K	1.762	-	-	-	-	1	-	6	1.769
Complejo N-P-K	11.055	6.838	88.648	46.227	14.314	39.454	28.579	70.541	305.656
Otros	3.549	-	606	76	4.941	-	16	6.058	15.246
<b>TOTAL</b>	<b>138.767</b>	<b>49.857</b>	<b>279.372</b>	<b>140.190</b>	<b>67.239</b>	<b>117.498</b>	<b>111.686</b>	<b>289.158</b>	<b>1.193.767</b>

### 8.3.2. PRECIOS DE FERTILIZANTES. AÑO 2001.

FERTILIZANTES	Euros/100 Kg
Sulfato Amónico 21 %	11,72
Nitrosulfato Amónico	19,35
Nitrato Amónico-Cálcico	17,15
Nitrato Amónico 33,5%	19,29
Urea 46%	19,45
Otros nitrogenados	17,41
Superfosfato simple	13,22
Superfosfato concentrado	18,63
Otros fosfatados	13,91
Cloruro potásico	18,46
Sulfato potásico	30,66
Fosfatos monoamónicos	58,91
Fosfatos diamónicos	23,18
Complejo N-P	14,54
Complejo N-K	14,54
Complejo P-K	14,54
Complejo N-P-K	18,08

### 8.3.3. CONSUMO DE FITOSANITARIOS EN ANDALUCÍA. TM. AÑO 2001

	Almería	Cádiz	Córdoba	Granada	Huelva	Jaén	Málaga	Sevilla	Andalucía
Insecticidas	2016	643	610	337	311	542	363	1974	6796
Acaricida	46	37	4	5	16	2	19	47	6796
Nematicida	3635	751	72	265	229	2	235	11	13591
Fungicidas	2153	536	1351	457	736	1573	1521	1727	27183
Herbicidas	238	720	1497	697	658	2262	1096	2612	54366
Fitoreguladores	828	85	513	341	247	1179	278	384	108731
Molusquicidas	219	1743	18	20	39	10	38	904	217463
Varios	118	47	52	25	39	29	52	182	434925
<b>Total</b>	<b>9253</b>	<b>4563</b>	<b>4117</b>	<b>2146</b>	<b>2274</b>	<b>5598</b>	<b>3603</b>	<b>7840</b>	<b>869851</b>

### 8.3.4. OTROS MEDIOS DE PRODUCCIÓN. AÑO 2000.

	Almería	Cádiz	Córdoba	Granada	Huelva	Jaén	Málaga	Sevilla	Andalucía
GASÓLEO. Mills de litros	15,10	29,00	63,40	31,20	19,50	51,00	22,80	67,00	299,00
LUBRICANTES. Mills de pesetas	92	175	383	188	118	308	138	404	1.805
NEUMÁTICOS. Mills de pesetas	1.782	1.649	3.705	2.173	1.730	3.240	1.577	4.910	20.767



**9<sup>a</sup>**

**PARTE**

**INFORMACIÓN  
ECONÓMICA**



## 9.1. MACROMAGNITUDES AGRARIAS DE ANDALUCÍA(1994-2001).

CONCEPTOS		1994	1995	1996	1997	1998	1999	2000	mill. ptas. 2001	mill. euros 2001	var 01/00
PFA	valor corr	825.208	887.075	1.029.644	1.224.092	1.254.408	1.205.721	1.163.551	1.321.181	7.940	13,55
	indice90	111,90	122,94	118,82	116,22	112,85	115,76	115,71	115,44	115,44	-0,24
	valor const	737.456	721.536	866.526	1.053.262	1.111.560	1.041.550	1.005.560	1.144.489	6.879	13,82
PF AGRIC	valor corr	669.161	694.899	824.937	1.004.583	1.045.427	994.082	928.519	1.067.246	6.414	14,94
	indice90	112,69	126,65	119,04	116,66	113,34	118,37	116,02	114,50	114,50	-1,31
	valor const	593.826	548.680	693.009	861.141	922.397	839.787	800.299	939.340	5.646	17,37
Cereales	valor corr	29.032	9.890	62.747	55.343	51.707	31.582	44.189	58.452	351	32,28
	indice90	101,65	110,39	99,60	98,22	90,09	90,08	86,64	93,52	93,52	7,94
	valor const	28.561	8.959	62.999	56.346	57.395	35.060	51.003	62.502	376	22,55
Leguminosas	valor corr	5.270	3.715	8.017	5.584	3.537	1.324	2.667	3.364	20	26,14
	indice90	114,65	141,60	131,40	119,88	118,04	151,86	126,93	123,05	123,05	-3,06
	valor const	4.597	2.624	6.101	4.658	2.996	872	2.101	2.734	16	30,12
Pajas	valor corr	4.757	2.040	2.422	1.824	1.816	842	689	910	5	31,93
	indice90	101,65	110,39	99,60	98,22	90,09	90,08	86,64	93,52	93,52	7,94
	valor const	4.680	1.848	2.431	1.857	2.016	935	796	973	6	22,22
Tubérculos	valor corr	26.898	20.347	14.180	18.989	17.689	19.225	20.028	21.876	131	9,23
	indice90	154	151	89	98	127,67	105,83	118,68	147,26	147,26	24,08
	valor const	17.429	13.519	15.929	19.356	13.855	18.166	16.876	14.855	89	-11,97
Industr. herbac.	valor corr	51.457	36.601	86.165	72.338	91.628	69.762	82.272	81.864	492	-0,50
	indice90	108	114	109	95	105,32	100,64	105,13	110,97	110,97	5,56
	valor const	47.774	31.980	78.898	75.961	86.999	69.319	78.257	73.771	443	-5,73
Forrajes	valor corr	788	598	270	320	277	276	304	175	1	-42,58
	indice90	98,64	116,83	113,46	113,07	106,38	111,71	116,84	112,98	112,98	-3,30
	valor const	799	512	238	283	260	247	260	155	1	-40,61
Hortalizas	valor corr	241.567	252.487	328.419	368.445	413.042	371.245	416.799	421.949	2.536	1,24
	indice90	101	101	103	109	114,99	110,44	125,19	119,09	119,09	-4,87
	valor const	238.396	250.533	317.436	337.528	359.198	336.150	332.933	354.311	2.129	6,42
Cítricos	valor corr	22.948	30.457	36.035	30.915	32.024	46.645	39.605	54.987	330	38,84
	indice90	130,77	170,89	193,77	148,27	133,21	143,98	131,15	144,02	144,02	9,81
	valor const	17.548	17.823	18.597	20.851	24.041	32.397	30.198	38.180	229	26,43
Frutos no citr.	valor corr	30.635	37.826	39.133	46.402	41.718	46.519	44.091	47.961	288	8,78
	indice90	91,84	113,57	99,49	97,21	119,07	96,30	87,35	97,83	97,83	12,00
	valor const	33.357	33.306	39.333	47.734	35.037	48.306	50.476	49.025	295	-2,87
Vino y subp.	valor corr	21.371	20.474	35.433	31.900	21.442	23.837	27.839	25.279	152	-9,19
	indice90	125	176	176	154	168,33	217,94	200,76	149,46	149,46	-25,55
	valor const	17.124	11.626	20.145	20.717	12.738	10.937	13.867	16.914	102	21,97
Aceite y subp.	valor corr	169.254	228.400	139.505	302.641	282.173	285.715	163.912	254.661	1.531	55,36
	indice90	143,53	178,27	229,84	147,22	114,52	147,52	121,17	108,55	108,55	-10,42
	valor const	117.922	128.120	60.697	205.570	246.396	193.679	135.274	234.602	1.410	73,43
Otras industr.	valor corr	18.413	18.563	21.274	16.523	21.286	38.541	27.712	30.466	183	9,94
	indice90	107,71	114,45	109,21	95,23	105,32	100,64	105,13	110,97	110,97	5,56
	valor const	17.095	16.219	19.480	17.350	20.211	38.296	26.360	27.454	165	4,15
Flores y ornam.	valor corr	34.151	23.421	30.916	36.631	37.597	35.127	31.857	38.747	233	21,63
	indice90	96,90	105,41	106,03	105,12	124,42	115,13	105,13	125,66	125,66	19,53
	valor const	35.244	22.219	29.158	34.846	30.218	30.510	30.302	30.835	185	1,76
Semillas sel& pl	valor corr	12.620	10.080	20.422	16.730	29.492	23.443	26.556	26.556	160	0,00
	indice90	94,88	107,32	94,69	92,51	95,02	94,10	84,05	80	80	-4,34
	valor const	13.301	9.392	21.567	18.085	31.038	24.913	31.595	33.029	199	4,54

CONCEPTOS		1994	1995	1996	1997	1998	1999	2000	mill. ptas. 2001	mill. euros 2001	var 01/00
PF GANAD	valor corr	126.894	147.788	165.961	171.566	171.963	175.538	200.216	199.161	1.197	-0,53
	indice90	109,11	109,41	118,70	115,11	109,61	102,75	113,18	122,77	122,77	8,47
	valor const	116.300	135.083	139.813	149.052	156.886	170.840	176.901	162.223	975	-8,30
Vacuno	valor corr	19.499	21.861	22.741	23.449						
	indice90	123,22	113,39	99,46	104,09						
	valor const	15.825	19.279	22.864	22.527						
Ovino	valor corr	15.157	15.855	18.106	16.620						
	indice90	109,77	111,42	128,42	134,16						
	valor const	13.808	14.230	14.099	12.388						
Caprino	valor corr	4.835	2.911	5.730	3.912						
	indice90	109,77	111,72	122,54	131,06						
	valor const	4.405	2.606	4.676	2.985						
Porcino	valor corr	28.590	40.501	49.622	50.963						
	indice90	99,65	113,93	124,37	133,60						
	valor const	28.690	35.549	39.899	38.146						
Aves	valor corr	17.372	16.043	21.446	19.404						
	indice90	108,88	96,96	115,71	109,90						
	valor const	15.955	16.546	18.534	17.656						
Conejos	valor corr	1.942	2.294	666	1.015						
	indice90	89,37	83,45	84,74	90,45						
	valor const	2.173	2.749	786	1.122						
Equino	valor corr	50	21	95	99						
	indice90	108,32	110,18	115,93	121,20						
	valor const	46	19	82	82						
Leche	valor corr	30.888	32.488	30.416	36.145						
	indice90	114,19	117,87	117,49	119,49						
	valor const	27.050	27.563	25.888	30.250						
Huevos	valor corr	7.387	14.804	14.505	16.005						
	indice90	101,80	94,69	116,03	116,81						
	valor const	7.256	15.634	12.501	13.701						
Lana	valor corr	94	231	154	304						
	indice90	82,44	111,23	77,14	122,36						
	valor const	114	208	199	249						
Estiércol	valor corr	0	0	0	0						
	indice90	110,45	111,17	116,84	118,74						
	valor const	0	0	0	0						
Varios	valor corr	1.080	779	2.480	3.651						
	indice90	110,45	111,17	116,84	118,74						
	valor const	978	701	2.122	3.075						
PF FOREST	valor corr	13.233	16.707	13.250	15.937	16.401	14.793	16.022	23.998	144	49,78
	indice90	103,79	115,11	106,45	105,23	115,82	124,74	133,17	142,19	142,19	6,77
	valor const	12.750	14.514	12.464	15.231	14.045	11.867	12.031	16.877	101	40,28
Maderas	valor corr	5.793	3.796	4.681							
	indice90	106	117	106							
	valor const	5.477	3.246	4.414							
Otros prod.	valor corr	7.440	12.911	8.569							
	indice90	102	115	106							
	valor const	7.273	11.267	8.050							

CONCEPTOS		1994	1995	1996	1997	1998	1999	2000	mill. ptas. 2001	mill. euros 2001	var 01/00
OTRAS APOR	valor corr	15.920	27.681	25.496	32.006	20.617	21.307	18.794	30.776	185	63,75
	indice90	109,19	119,01	120,04	114,97	113,09	111,82	115,09	118,15	118,15	2,66
	valor const	14.580	23.259	21.239	27.838	18.231	19.055	16.330	26.048	157	59,51
GASTOS FUERA	valor corr	225.380	251.692	274.286	337.799	365.353	320.375	338.628	339.251	2.039	0,18
	indice90	112,08	116,74	121,57	120,88	119,48	117,89	124,73	131,37	131,37	5,32
	valor const	201.083	215.595	225.628	279.450	305.786	271.758	271.489	258.239	1.552	-4,88
Semillas sel& pl	valor corr	22.857	52.942	31.454	27.280						
	indice90	105,22	117,99	118,80	125,61						
	valor const	21.723	44.870	26.476	21.718						
Piensos	valor corr	58.390	59.296	64.812	65.100						
	indice90	101,08	100,84	105,19	106,68						
	valor const	57.766	58.802	61.614	61.024						
Fertilizantes	valor corr	29.105	27.743	38.898	35.491						
	indice90	101,53	108,75	114,43	112,91						
	valor const	28.666	25.511	33.993	31.433						
Enmiendas	valor corr	78	0	0	84						
	indice90	110,01	113,64	118,18	120,88						
	valor const	71	0	0	69						
Energía	valor corr	17.547	17.111	21.741	18.010						
	indice90	115,71	115,85	117,73	120,09						
	valor const	15.165	14.770	18.467	14.997						
Aceite y lubric.	valor corr	1.867	1.802	1.854	6.004						
	indice90	138,05	162,90	164,48	164,53						
	valor const	1.352	1.106	1.127	3.649						
Neumáticos	valor corr	2.367	1.762	2.435	2.360						
	indice90	113,34	138,06	155,54	171,18						
	valor const	2.088	1.276	1.566	1.379						
Tratam. Fitosan.	valor corr	18.051	18.126	22.672	25.478						
	indice90	114,21	115,68	117,69	113,18						
	valor const	15.805	15.669	19.264	22.511						
Tratam. Zoosan.	valor corr	5.638	6.254	7.526	8.542						
	indice90	139,03	150,20	168,10	178,26						
	valor const	4.055	4.164	4.477	4.792						
Repar maquinaria	valor corr	24.932	24.867	23.002	24.264						
	indice90	116,52	126,18	130,46	139,86						
	valor const	21.397	19.708	17.631	17.349						
Repar construc.	valor corr	4.805	5.339	5.072	5.252						
	indice90	124,79	129,22	133,80	138,04						
	valor const	3.850	4.132	3.791	3.805						
Otros Gastos	valor corr	39.743	36.450	54.819	54.214						
	indice90	136	142	147,28	151,31						
	valor const	29.144	25.588	37.221	35.830						
VAB a pr mercado	valor corr	599.828	635.383	755.358	886.292	889.055	885.346	824.924	981.930	5.902	19,03
	indice90	111,83	125,58	117,86	114,54	110,34	115,01	112,38	110,80	110,80	-1,41
	valor const	536.373	505.941	640.898	773.812	805.774	769.792	734.072	886.249	5.326	20,73
Subvenciones	valor corr	162.622	214.716	168.903	234.472	223.203	252.466	229.167	217.295	1.306	-5,18
	indice90	121,09	126,78	131,09	133,19	135	138	142	146	146	2,70
	valor const	134.301	169.363	128.846	176.048	165.436	183.195	161.258	148.884	895	-7,67
VAB a costo fact	valor corr	762.450	850.099	924.261	1.120.764	1.112.258	1.137.812	1.054.091	1.199.225	7.207	13,77
	indice90	113,68	125,88	120,07	117,99	114,52	119,39	117,73	115,85	115,85	-1,60
	valor const	670.674	675.304	769.744	949.860	971.210	952.987	895.329	1.035.133	6.221	15,61
Amortizaciones	valor corr	45.285	42.854	53.852	71.171	70.151	57.258	57.845	69.916	420	20,87
	indice90	111,89	118,60	124,76	129,53	134,15	133,27	139,62	124,14	124,14	-11,09
	valor const	40.473	36.133	43.165	54.945	52.293	42.964	41.430	56.320	338	35,94
RENTA AGRARIA	valor corr	717.164	805.816	870.391	1.081.606	1.042.106	1.080.554	996.246	1.129.309	6.787	13,36
	indice90	113,80	126,07	119,79	120,86	113,41	118,74	116,67	115,38	115,38	-1,11
	valor const	630.201	639.171	726.579	894.914	918.917	910.024	853.899	978.813	5.883	14,63
OCUPADOS AGRARIOS (1)		222	204	216	240	252	243	241	259	259	7,43
RENTA/OCUPADO valor corr (2)		3.710	4.338	4.758	5.092	4.978	4.968	4.830	5.105	30,68	5,70
RENTA/OCUPADO valor const (2)		2.834	3.126	3.358	3.723	3.647	3.749	3.544	3.782	22,73	6,70

(1) Miles de personas.

(2) Miles de pts.o miles de euros

9.1.1. MACROMAGNITUDES AGRARIAS DE ALMERÍA (1994-2001).

CONCEPTOS		1994	1995	1996	1997	1998	1999	2000	mill. ptas. 2001	mill. euros 2001	var 01/00
PFA	valor corr	141.923	178.959	232.543	270.008	305.787	273.256	323.536	298.041	1.791	-7,88
	indice90	101,77	103,47	106,50	110,39	114,53	110,67	122,71	118,83	118,83	-3,16
	valor const	139.452	172.965	218.358	244.601	266.983	246.921	263.667	250.809	1.507	-4,88
PF AGRIC	valor corr	128.177	159.713	210.197	235.575	276.158	247.647	296.966	268.363	1.613	-9,63
	indice90	101,52	102,82	105,57	109,35	115,04	111,43	123,62	114,50	114,50	-7,38
	valor const	126.253	155.333	199.112	215.430	240.063	222.248	240.224	226.599	1.362	-5,67
Cereales	valor corr	137	157	194	400	308	106	244	194,00	1	-20,49
	indice90	101,65	110,39	99,60	98,22	90,09	90,08	86,64	93,52	93,52	7,94
	valor const	135	142	195	407	342	117	282	207	1	-26,34
Leguminosas	valor corr	22	32	106	177	88	72	64	9	0	-85,88
	indice90	114,65	141,60	131,40	119,88	118,04	151,86	126,93	123,05	123,05	-3,06
	valor const	19	23	81	147	74	48	50	7	0	-85,43
Pajas	valor corr	21	17	20	42	33	33	53	68	0	28,40
	indice90	101,65	110,39	99,60	98,22	90,09	90,08	86,64	93,52	93,52	7,94
	valor const	21	15	20	43	36	36	61	73	0	18,95
Tubérculos	valor corr	569	435	398	178	372	265	279	342	2	22,44
	indice90	154,33	150,51	89,02	98,10	127,67	105,83	118,68	147,26	147,26	24,08
	valor const	369	289	447	181	292	250	235	232	1	-1,32
Industr. herbac.	valor corr	4	0	0	0	0	0	0	0	0	0,00
	indice90	107,71	114,45	109,21	95,23	105,32	100,64	105,13	110,97	110,97	5,56
	valor const	4	0	0	0	0	0	0	0	0	0,00
Forrajes	valor corr	0	0	0	0	0	0	0	0	0	0,00
	indice90	98,64	116,83	113,46	113,07	106,38	111,71	116,84	112,98	112,98	-3,30
	valor const	0	0	0	0	0	0	0	0	0	0,00
Hortalizas	valor corr	113.216	145.318	193.636	213268	246593	216.220	269.129	237.540	1.428	-11,74
	indice90	101,33	100,78	103,46	109,16	114,99	110,44	125,19	119,09	119,09	-4,87
	valor const	111.730	144.193	187.161	195.372	214.447	195.781	214.976	199.463	1.199	-7,22
Cítricos	valor corr	2.316	4.775	6.320	5538	5903	9.410	7.429	9.041	54	21,70
	indice90	130,77	170,89	193,77	148,27	133,21	143,98	131,15	144,02	144,02	9,81
	valor const	1.771	2.794	3.262	3.735	4.431	6.536	5.665	6.278	38	10,83
Frutos no cítr.	valor corr	4.487	6.096	3.614	8840	5523	6.428	3.187	4.328	26	35,79
	indice90	91,84	113,57	99,49	97,21	119,07	96,30	87,35	97,83	97,83	12,00
	valor const	4.886	5.368	3.632	9.094	4.639	6.675	3.649	4.424	27	21,24
Vino y subp.	valor corr	487	48	1.609	192	1340	1.710	2.254	2.257	14	0,14
	indice90	124,80	176,10	175,89	153,98	168,33	217,94	200,76	149,46	149,46	-25,55
	valor const	390	27	914	125	796	784	1.123	1.510	9	34,51
Aceite y subp.	valor corr	575	524	1.289	1329	4158	3.720	5.228	3.890	23	-25,60
	indice90	143,53	178,27	229,84	147,22	114,52	147,52	121,17	108,55	108,55	-10,42
	valor const	401	294	561	903	3.631	2.521	4.315	3.583	22	-16,95
Otras industr.	valor corr	193	64	221	118	208	131	325	307	307	-5,44
	indice90	107,71	114,45	109,21	95,23	105,32	100,64	105,13	110,97	110,97	5,56
	valor const	179	56	202	124	198	130	309	277	2	-10,42
Flores y ornam.	valor corr	6.017	2.247	2.742	4934	4282	4.036	3.686	5.299	32	43,76
	indice90	96,90	105,41	106,03	105,12	124,42	115,13	105,13	125,66	125,66	19,53
	valor const	6.209	2.132	2.586	4.694	3.442	3.506	3.506	4.217	25	20,27
Semillas sel& pl	valor corr	133	0	50	560	7350	5.517	5.088	5.088	31	0,00
	indice90	94,88	107,32	94,69	92,51	95,02	94,10	84,05	80	80	-4,34
	valor const	140	0	52	605	7.735	5.863	6.053	6.328	38	4,54
PF GANAD	valor corr	12.333	16.421	20.157	22.764	25.942	22.614	23.357	25.734	155	10,18
	indice90	103,65	107,66	115,80	119,84	109,61	102,75	113,18	122,77	122,77	8,47
	valor const	11.899	15.253	17.407	18.995	23.667	22.008	20.637	20.962	126	1,57
Vacuno	valor corr	62	154	275	103						
	indice90	123,22	113,39	99,46	104,09						
	valor const	50	136	276	99						

CONCEPTOS		1994	1995	1996	1997	1998	1999	2000	mill. ptas. 2001	mill. euros 2001	var 01/00
Ovino	valor corr	1.022	592	1.509	890						
	indice90	109,77	111,42	128,42	134,16						
	valor const	931	531	1.175	663						
Caprino	valor corr	213	970	657	575						
	indice90	109,77	111,72	122,54	131,06						
	valor const	194	868	536	439						
Porcino	valor corr	5.742	8.033	9.443	10.273						
	indice90	99,65	113,93	124,37	133,60						
	valor const	5.762	7.051	7.593	7.689						
Aves	valor corr	2.185	2.621	5.672	2.988						
	indice90	108,88	96,96	115,71	109,90						
	valor const	2.007	2.703	4.902	2.719						
Conejos	valor corr	790	1.360	438	787						
	indice90	89,37	83,45	84,74	90,45						
	valor const	884	1.630	517	870						
Equino	valor corr	0	0	0	0						
	indice90	108,32	110,18	115,93	121,20						
	valor const	0	0	0	0						
Leche	valor corr	1.946	2.446	1.466	1.779						
	indice90	114,19	117,87	117,49	119,49						
	valor const	1.704	2.075	1.248	1.489						
Huevos	valor corr	334	245	506	295						
	indice90	101,80	94,69	116,03	116,81						
	valor const	328	259	436	252						
Lana	valor corr	9	0	1	2						
	indice90	82,44	111,23	77,14	122,36						
	valor const	11	0	1	1						
Estiércol	valor corr	0	0	0	0						
	indice90	110,45	111,17	116,84	118,74						
	valor const	0	0	0	0						
Varios	valor corr	30	0	190	188						
	indice90	110,45	111,17	116,84	118,74						
	valor const	27	0	162	159						
PF FOREST	valor corr	95	175	150	328	251	145	-120	625	4	
	indice90	102,51	114,69	106,44	105,23	116,77	124,74	133,17	142,19	142,19	
	valor const	93	153	141	311	215	116	-90	440	3	
Maderas	valor corr	6	8	2							
	indice90	105,76	116,93	106,06							
	valor const	6	7	2							
Otros prod.	valor corr	89	167	148							
	indice90	102,30	114,59	106,45							
	valor const	87	146	139							
OTRAS APOR	valor corr	1.318	2.650	2.039	11.342	3.436	2.851	3.333	3319	20	-0,42
	indice90	109,19	119,01	120,04	114,97	113,09	111,82	115,09	118,15	118,15	2,66
	valor const	1.207	2.227	1.699	9.865	3.038	2.549	2.896	2.809	17	-3,00
GASTOS FUERA	valor corr	32.383	45.278	53.324	67.710	75.033	67.477	81.291	72.728	437	-10,53
	indice90	110,37	114,11	118,18	120,88	119,48	117,89	124,73	131,37	131,37	5,32
	valor const	29.340	39.679	45.121	56.015	62.800	57.238	65.174	55.361	333	-15,06
Semillas sel& pl	valor corr	325	7.737	8.089	560						
	indice90	105,22	117,99	118,80	125,61						
	valor const	309	6.557	6.809	446						
Piensos	valor corr	12.515	12.952	13.433	13.805						
	indice90	101,08	100,84	105,19	106,68						
	valor const	12.381	12.844	12.770	12.941						
Fertilizantes	valor corr	5.750	7.741	7.646	8.924						
	indice90	101,53	108,75	114,43	112,91						
	valor const	5.663	7.118	6.682	7.904						

CONCEPTOS		1994	1995	1996	1997	1998	1999	2000	mill. ptas. 2001	mill. euros 2001	var 01/00
Enmiendas	valor corr	0	0	0	0						
	indice90	110,01	113,64	118,18	120,88						
	valor const	0	0	0	0						
Energía	valor corr	396	1.604	2.695	2.700						
	indice90	115,71	115,85	117,73	120,09						
	valor const	342	1.385	2.289	2.248						
Aceite y lubric.	valor corr	75	77	82	81						
	indice90	138,05	162,90	164,48	164,53						
	valor const	54	47	50	49						
Neumáticos	valor corr	176	191	194	181						
	indice90	113,34	138,06	155,54	171,18						
	valor const	155	138	125	106						
Tratam. Fitosan.	valor corr	4.703	6.029	6.747	6.898						
	indice90	114,21	115,68	117,69	113,18						
	valor const	4.118	5.212	5.733	6.095						
Tratam. Zoosan.	valor corr	382	512	604	570						
	indice90	139,03	150,20	168,10	178,26						
	valor const	275	341	359	320						
Repar maquinaria	valor corr	1.044	1.275	1.341	1.589						
	indice90	116,52	126,18	130,46	139,86						
	valor const	896	1.010	1.028	1.136						
Repar construc.	valor corr	0	0	0	0						
	indice90	124,79	129,22	133,80	138,04						
	valor const	0	0	0	0						
Otros Gastos	valor corr	7.017	7.160	12.494	6.751						
	indice90	136,37	142,45	147,28	151,31						
	valor const	5.146	5.026	8.483	4.462						
VAB a pr mercado	valor corr	109.540	133.681	179.219	206.617	230.753	207.601	214.220	225.313	1.354	5,18
	indice90	99,48	100,30	103,45	109,56	113,01	109,45	107,92	115,28	115,28	6,82
	valor const	110.112	133.286	173.237	188.586	204.183	189.684	198.493	195.449	1.175	-1,53
Subvenciones	valor corr	5.099	5.607	4.697	3632	8854	8.090	4.113	3.336	20	-18,89
	indice90	121,09	126,78	131,09	133,19	134,65	137,88	143,12	145,95	146	1,97
	valor const	4.211	4.423	3.583	2.727	6.575	5.867	2.874	2.286	14	-20,46
VAB a costo fact	valor corr	114.639	139.288	183.915	210.249	239.607	215.691	218.333	228.649	1.374	4,73
	indice90	100,28	101,15	104,01	109,90	113,69	110,30	108,43	115,63	115,63	6,65
	valor const	114.323	137.709	176.820	191.313	210.758	195.551	201.367	197.734	1.188	-1,80
Amortizaciones	valor corr	1.874	2.360	2.462	7.673	6.472	5.202	5.004	7.504	45	49,96
	indice90	111,89	118,60	124,76	129,53	134,15	133,27	139,62	124,14	124,14	-11,09
	valor const	1.675	1.990	1.973	5.924	4.824	3.903	3.584	6.045	36	68,66
RENTA AGRARIA	valor corr	112.765	136.928	181.454	202.576	233.136	210.489	213.329	221.146	1.329	3,66
	indice90	100,10	100,89	103,78	109,27	113,21	109,83	107,86	118,80	118,80	10,14
	valor const	112.648	135.719	174.847	185.389	205.934	191.648	197.783	191.690	1.152	-3,08
OCUPADOS AGRARIOS (1)		35	32	35	34	37	33	29	33	33	13,04
RENTA/OCUPADO valor corr (2)		3.204	4.252	5.136	5.906	6.348	6.377	7.420	6.804	40,28	-8,30
RENTA/OCUPADO valor const (2)		3.200	4.215	4.949	5.405	5.607	5.806	6.879	5.898	34,91	-14,26

(1) Miles de personas.

(2) Miles de pts.o miles de euros.



9.1.2. MACROMAGNITUDES AGRARIAS DE CÁDIZ (1994-2001).

CONCEPTOS		1994	1995	1996	1997	1998	1999	2000	mill. ptas. mill. euros		var 01/00
									2001	2001	
PFA	valor corr	81.424	70.525	111.832	136.824	116.420	107.750	122.549	133.053	800	8,57
	indice90	109,04	119,94	116,33	113,01	114,49	113,52	119,11	119,67	119,67	0,47
	valor const	74.676	58.798	96.133	121.076	101.682	94.913	102.884	111.180	668	8,06
PF AGRIC	valor corr	67.148	55.844	95.310	115.409	102.092	96.264	111.670	113.341	681	1,50
	indice90	107,69	122,06	116,57	112,01	115,18	114,96	119,51	114,50	114,50	-4,19
	valor const	62.355	45.753	81.761	103.036	88.636	83.738	93.444	95.477	574	2,18
Cereales	valor corr	3.222	1.283	6.824	7297	6622	2.976	5.411	7.398	44	36,71
	indice90	101,65	110,39	99,60	98,22	90,09	90,08	86,64	93,52	93,52	7,94
	valor const	3.170	1.162	6.851	7.429	7.350	3.304	6.246	7.910	48	26,65
Leguminosas	valor corr	532	628	760	1110	477	172	368	507	3	37,74
	indice90	114,65	141,60	131,40	119,88	118,04	151,86	126,93	123,05	123,05	-3,06
	valor const	464	444	579	926	404	113	290	412	2	42,09
Pajas	valor corr	648	604	278	274	219	74	89	71	0	-20,38
	indice90	101,65	110,39	99,60	98,22	90,09	90,08	86,64	93,52	93,52	7,94
	valor const	637	547	279	279	243	83	103	76	0	-26,24
Tubérculos	valor corr	2.692	2.632	2.066	1782	2704	2.359	2.332	3.123	19	33,89
	indice90	154,33	150,51	89,02	98,10	127,67	105,83	118,68	147,26	147,26	24,08
	valor const	1.744	1.749	2.321	1.817	2.118	2.229	1.965	2.120	13	7,90
Industr. herbac.	valor corr	12.306	8.935	17.327	17907	22012	15.218	19.625	19.138	115	-2,48
	indice90	107,71	114,45	109,21	95,23	105,32	100,64	105,13	110,97	110,97	5,56
	valor const	11.425	7.807	15.866	18.804	20.900	15.121	18.667	17.247	104	-7,61
Forrajes	valor corr	102	67	0	0	0	0	0	0	0	0,00
	indice90	98,64	116,83	113,46	113,07	106,38	111,71	116,84	112,98	112,98	-3,30
	valor const	103	57	0	0	0	0	0	0	0	0,00
Hortalizas	valor corr	15.073	12.386	25.828	36241	31588	38.074	45.215	38.836	233	-14,11
	indice90	101,33	100,78	103,46	109,16	114,99	110,44	125,19	119,09	119,09	-4,87
	valor const	14.875	12.290	24.965	33.200	27.471	34.475	36.117	32.611	196	-9,71
Cítricos	valor corr	1.306	2.075	2.320	2508	2058	2.378	1.775	3.018	18	70,02
	indice90	130,77	170,89	193,77	148,27	133,21	143,98	131,15	144,02	144,02	9,81
	valor const	999	1.214	1.197	1.691	1.545	1.652	1.354	2.096	13	54,83
Frutos no cítr.	valor corr	529	519	340	368	439	359	538	119	1	-77,79
	indice90	91,84	113,57	99,49	97,21	119,07	96,30	87,35	97,83	97,83	12,00
	valor const	576	457	342	379	368	373	616	122	1	-80,17
Vino y subp.	valor corr	13.670	12.732	20.122	24981	12067	11.251	16.184	15.566	94	-3,82
	indice90	124,80	176,10	175,89	153,98	168,33	217,94	200,76	149,46	149,46	-25,55
	valor const	10.954	7.230	11.440	16.223	7.169	5.162	8.061	10.415	63	29,20
Aceite y subp.	valor corr	888	1.050	1.866	1763	1084	1.572	1.136	1.704	10	49,99
	indice90	143,53	178,27	229,84	147,22	114,52	147,52	121,17	108,55	108,55	-10,42
	valor const	619	589	812	1.197	947	1.065	937	1.570	9	67,43
Otras industr.	valor corr	0	0	37	43	0	0	0	0	0	0,00
	indice90	107,71	114,45	109,21	95,23	105,32	100,64	105,13	110,97	110,97	5,56
	valor const	0	0	34	45	0	0	0	0	0	0,00
Flores y ornam.	valor corr	12.022	9.219	12.830	13894	15669	15.653	14.731	19.594	118	33,01
	indice90	96,90	105,41	106,03	105,12	124,42	115,13	105,13	125,66	125,66	19,53
	valor const	12.407	8.746	12.101	13.217	12.594	13.596	14.012	15.593	94	11,28
Semillas sel& pl	valor corr	4.158	3.714	4.710	7241	7153	6.178	4.266	4.266	26	0,00
	indice90	94,88	107,32	94,69	92,51	95,02	94,10	84,05	80	80	-4,34
	valor const	4.382	3.461	4.974	7.827	7.528	6.566	5.076	5.306	32	4,54
PF GANAD	valor corr	13.891	12.308	15.151	19.794	14.841	12.946	12.801	17.634	106	37,75
	indice90	116,43	111,95	115,80	119,84	109,61	102,75	113,18	122,77	122,77	8,47
	valor const	11.931	10.995	13.084	16.517	13.540	12.599	11.310	14.363	86	26,99
Vacuno	valor corr	6.857	4.715	5.837	10.340						
	indice90	123,22	113,39	99,46	104,09						
	valor const	5.565	4.158	5.869	9.934						

CONCEPTOS		1994	1995	1996	1997	1998	1999	2000	mill. ptas. 2001	mill. euros 2001	var 01/00
Ovino	valor corr	653	273	782	381						
	indice90	109,77	111,42	128,42	134,16						
	valor const	595	245	609	284						
Caprino	valor corr	705	0	770	263						
	indice90	109,77	111,72	122,54	131,06						
	valor const	642	0	628	201						
Porcino	valor corr	184	1.643	1.465	2.087						
	indice90	99,65	113,93	124,37	133,60						
	valor const	185	1.442	1.178	1.562						
Aves	valor corr	89	0	1.059	622						
	indice90	108,88	96,96	115,71	109,90						
	valor const	82	0	915	566						
Conejos	valor corr	0	0	0	0						
	indice90	89,37	83,45	84,74	90,45						
	valor const	0	0	0	0						
Equino	valor corr	0	0	0	0						
	indice90	108,32	110,18	115,93	121,20						
	valor const	0	0	0	0						
Leche	valor corr	4.143	4.035	3.899	4.527						
	indice90	114,19	117,87	117,49	119,49						
	valor const	3.628	3.423	3.319	3.788						
Huevos	valor corr	1.212	1.590	1.141	1.117						
	indice90	101,80	94,69	116,03	116,81						
	valor const	1.191	1.679	983	956						
Lana	valor corr	2	1	2	2						
	indice90	82,44	111,23	77,14	122,36						
	valor const	2	1	3	1						
Estiércol	valor corr	0	0	0	0						
	indice90	110,45	111,17	116,84	118,74						
	valor const	0	0	0	0						
Varios	valor corr	46	51	196	456						
	indice90	110,45	111,17	116,84	118,74						
	valor const	42	46	168	384						
PF FOREST	valor corr	605	1.759	1.371	1.408	1.455	1.285	1.693	2.930	18	73,09
	indice90	102,38	114,62	106,44	105,23	116,77	124,74	133,17	142,19	142,19	6,77
	valor const	591	1.535	1.288	1.338	1.246	1.030	1.271	2.061	12	62,11
Maderas	valor corr	15	20	18							
	indice90	105,76	116,93	106,06							
	valor const	14	17	17							
Otros prod.	valor corr	590	1.739	1.354							
	indice90	102,30	114,59	106,45							
	valor const	577	1.518	1.271							
OTRAS APOR	valor corr	-220	614	0	212	-1.968	-2.744	-3.615	-852	-5	-76,44
	indice90	109,19	119,01	120,04	114,97	113,09	111,82	115,09	118,15	118,15	2,66
	valor const	-201	516	0	185	-1.740	-2.454	-3.141	-721	-4	-77,05
GASTOS FUERA	valor corr	21.249	20.161	20.069	26.642	27.575	25.138	29.604	27.649	166	-6,60
	indice90	112,00	117,28	118,18	120,88	119,48	117,89	124,73	131,37	131,37	5,32
	valor const	18.973	17.191	16.982	22.040	23.079	21.323	23.734	21.047	126	-11,32
Semillas sel& pl	valor corr	4.311	4.348	4.098	5.303						
	indice90	105,22	117,99	118,80	125,61						
	valor const	4.097	3.685	3.449	4.222						
Piensos	valor corr	4.899	5.246	5.332	5.071						
	indice90	101,08	100,84	105,19	106,68						
	valor const	4.847	5.202	5.069	4.753						
Fertilizantes	valor corr	832	569	1.001	525						
	indice90	101,53	108,75	114,43	112,91						
	valor const	819	523	875	465						

CONCEPTOS		1994	1995	1996	1997	1998	1999	2000	mill. ptas. 2001	mill. euros 2001	var 01/00
Enmiendas	valor corr	0	0	0	0						
	indice90	110,01	113,64	118,18	120,88						
Energía	valor const	0	0	0	0						
	valor corr	1.034	1.553	1.032	1.058						
Aceite y lubric.	indice90	115,71	115,85	117,73	120,09						
	valor const	894	1.341	877	881						
Neumáticos	valor corr	174	175	178	174						
	indice90	138,05	162,90	164,48	164,53						
Tratam. Fitosan.	valor const	126	107	108	106						
	valor corr	195	195	185	173						
Tratam. Zoosan.	indice90	113,34	138,06	155,54	171,18						
	valor const	172	141	119	101						
Repar maquinaria	valor corr	1.640	1.640	1.665	1.665						
	indice90	114,21	115,68	117,69	113,18						
Repar construc.	valor const	1.436	1.418	1.415	1.471						
	valor corr	755	656	886	967						
Otros Gastos	indice90	139,03	150,20	168,10	178,26						
	valor const	543	437	527	542						
VAB a pr mercado	valor corr	4.418	2.463	2.086	3.524						
	indice90	116,52	126,18	130,46	139,86						
Subvenciones	valor const	3.792	1.952	1.599	2.520						
	valor corr	789	795	823	823						
VAB a costo fact	indice90	124,79	129,22	133,80	138,04						
	valor const	632	615	615	596						
Amortizaciones	valor corr	2.202	2.521	2.783	3.314						
	indice90	136,37	142,45	147,28	151,31						
RENTA AGRARIA	valor const	1.615	1.770	1.890	2.190						
	valor corr	60.175	50.364	91.763	90.191	88.845	80.430	96.311	105.404	633	9,44
OCUPADOS AGRARIOS (1)	indice90	108,03	121,05	115,93	91,07	113,03	109,30	121,68	116,94	116,94	-3,90
	valor const	55.703	41.607	79.151	99.037	78.602	73.590	79.150	90.134	542	13,88
RENTA/OCUPADO valor corr (2)	valor corr	16.578	16.489	15.689	18.133	15.851	16.967	16.634	15.260	92	-8,26
	indice90	121,09	126,78	131,09	133,19	134,65	137,88	143,12	145,95	146	1,97
RENTA/OCUPADO valor const (2)	valor const	13.691	13.006	11.968	13.615	11.772	12.305	11.622	10.456	63	-10,04
	valor corr	76.753	66.853	107.452	108.324	104.696	80.430	96.311	120.664	725	25,29
Amortizaciones	indice90	110,60	122,41	117,92	96,16	115,85	93,64	106,10	119,96	119,96	13,06
	valor const	69.394	54.613	91.119	112.651	90.374	85.895	90.772	100.589	605	10,82
RENTA AGRARIA	valor corr	6.914	755	4.405	7.094	7.693	6.208	7.767	7.468	45	-3,85
	indice90	111,89	118,60	124,76	129,53	134,15	133,27	139,62	124,14	124,14	-11,09
OCUPADOS AGRARIOS (1)	valor const	6.179	637	3.531	5.477	5.734	4.658	5.563	6.016	36	8,14
	valor corr	69.839	66.098	103.047	101.230	97.003	74.223	88.544	113.195	680	27,84
RENTA/OCUPADO valor corr (2)	indice90	110,48	122,46	117,65	94,45	114,61	91,37	103,91	118,80	119,69	14,32
	valor const	63.215	53.976	87.588	107.174	84.640	81.237	85.209	94.573	568	10,99
OCUPADOS AGRARIOS (1)	valor corr	19	22	25	29	31	26	27	28	28	1,71
	indice90	3,676	2,951	4,114	3,512	3,144	2,888	3,228	4,057	24,38	25,69
RENTA/OCUPADO valor const (2)	valor const	3,327	2,410	3,497	3,718	2,744	3,161	3,106	3,390	20,37	9,12

(1) Miles de personas.

(2) Miles de pts.o miles de euros

9.1.3. MACROMAGNITUDES AGRARIAS DE CÓRDOBA (1994-2001).

CONCEPTOS		1994	1995	1996	1997	1998	1999	2000	mill. ptas.	mill. euros	var 01/00
									2001	2001	
PFA	valor corr	108.472	137.489	126.245	183.084	144.673	140.922	112.140	132.180	794	17,87
	indice90	119,85	143,89	136,21	126,23	111,33	126,54	113,39	111,80	111,80	-1,40
	valor const	90.508	95.550	92.687	145.044	129.945	111.370	98.894	118.226	711	19,55
PF AGRIC	valor corr	87.199	105.910	96.139	142.702	115.438	117.973	91.100	106.516	640	16,92
	indice90	122,11	155,82	136,87	128,66	111,53	131,79	113,16	114,50	114,50	1,18
	valor const	71.408	67.969	70.243	110.915	103.501	89.518	80.503	97.405	585	21,00
Cereales	valor corr	8.615	2.259	14.381	10970	10984	4.234	10.871	10.706	64	-1,52
	indice90	101,65	110,39	99,60	98,22	90,09	90,08	86,64	93,52	93,52	7,94
	valor const	8.475	2.046	14.439	11.169	12.192	4.700	12.547	11.448	69	-8,76
Leguminosas	valor corr	1.197	1.280	2.157	1794	942	184	886	726	4	-18,10
	indice90	114,65	141,60	131,40	119,88	118,04	151,86	126,93	123,05	123,05	-3,06
	valor const	1.044	904	1.641	1.496	798	121	698	590	4	-15,52
Pajas	valor corr	992	1.325	1.165	1208	986	385	163	377	2	131,84
	indice90	101,65	110,39	99,60	98,22	90,09	90,08	86,64	93,52	93,52	7,94
	valor const	976	1.200	1.169	1.230	1.094	427	188	403	2	114,79
Tubérculos	valor corr	5.619	4.750	1.989	2202	2946	2.378	2.849	3.772	23	32,39
	indice90	154,33	150,51	89,02	98,10	127,67	105,83	118,68	147,26	147,26	24,08
	valor const	3.641	3.156	2.235	2.245	2.308	2.247	2.401	2.561	15	6,69
Industr. herbác.	valor corr	6.810	3.216	10.643	10631	11934	8.405	9.322	9.404	57	0,87
	indice90	107,71	114,45	109,21	95,23	105,32	100,64	105,13	110,97	110,97	5,56
	valor const	6.323	2.810	9.746	11.163	11.331	8.352	8.867	8.474	51	-4,43
Forrajes	valor corr	0	0	0	0	0	0	0	0	0	0,00
	indice90	98,64	116,83	113,46	113,07	106,38	111,71	116,84	112,98	112,98	-3,30
	valor const	0	0	0	0	0	0	0	0	0	0,00
Hortalizas	valor corr	15.631	8.517	9.077	10159	9830	11.105	11.477	10.870	65	-5,29
	indice90	101,33	100,78	103,46	109,16	114,99	110,44	125,19	119,09	119,09	-4,87
	valor const	15.426	8.451	8.773	9.306	8.549	10.055	9.168	9.128	55	-0,44
Cítricos	valor corr	1.495	1.504	2.810	2375	2744	5.215	3.122	3.455	21	10,66
	indice90	130,77	170,89	193,77	148,27	133,21	143,98	131,15	144,02	144,02	9,81
	valor const	1.143	880	1.450	1.602	2.060	3.622	2.380	2.399	14	0,77
Frutos no cítr.	valor corr	1.112	1.176	1.532	1315	2330	1.834	1.865	1.391	8	-25,43
	indice90	91,84	113,57	99,49	97,21	119,07	96,30	87,35	97,83	97,83	12,00
	valor const	1.211	1.035	1.540	1.353	1.957	1.905	2.135	1.422	9	-33,42
Vino y subp.	valor corr	3.358	3.784	7.942	4251	3383	5.150	4.838	3.169	19	-34,49
	indice90	124,80	176,10	175,89	153,98	168,33	217,94	200,76	149,46	149,46	-25,55
	valor const	2.691	2.149	4.515	2.761	2.010	2.363	2.410	2.120	13	-12,01
Aceite y subp.	valor corr	39.239	73.756	35.118	91860	63421	72.559	37.580	55.161	332	46,78
	indice90	143,53	178,27	229,84	147,22	114,52	147,52	121,17	108,55	108,55	-10,42
	valor const	27.339	41.373	15.279	62.397	55.380	49.186	31.014	50.816	305	63,85
Otras industr.	valor corr	1.211	1.504	2.105	2015	1230	3.938	3.393	2.620	16	-22,79
	indice90	107,71	114,45	109,21	95,23	105,32	100,64	105,13	110,97	110,97	5,56
	valor const	1.124	1.314	1.928	2.116	1.168	3.913	3.227	2.361	14	-26,86
Flores y ornam.	valor corr	328	282	862	1247	1204	623	693	826	5	19,16
	indice90	96,90	105,41	106,03	105,12	124,42	115,13	105,13	125,66	125,66	19,53
	valor const	338	268	813	1.186	968	541	659	657	4	-0,31
Semillas sel& pl	valor corr	1.592	2.557	6.359	2674	3503	1.964	4.041	4.041	24	0,00
	indice90	94,88	107,32	94,69	92,51	95,02	94,10	84,05	80	80	-4,34
	valor const	1.678	2.383	6.715	2.891	3.687	2.087	4.808	5.026	30	4,54
PF GANAD	valor corr	19.027	26.537	21.697	33436	22843	18939	18957	20613	124	8,74
	indice90	112,25	113,94	115,80	119,84	109,61	102,75	113,18	122,77	122,77	8,47
	valor const	16.950	23.291	18.737	27.901	20.840	18.432	16.750	16.790	101	0,24
Vacuno	valor corr	3.608	5.683	4.254	7.025						
	indice90	123,22	113,39	99,46	104,09						
	valor const	2.928	5.012	4.277	6.749						

CONCEPTOS		1994	1995	1996	1997	1998	1999	2000	mill. ptas. 2001	mill. euros 2001	var 01/00
Ovino	valor corr	3.697	5.397	3.965	4.309						
	indice90	109,77	111,42	128,42	134,16						
	valor const	3.368	4.844	3.088	3.212						
Caprino	valor corr	30	337	192	526						
	indice90	109,77	111,72	122,54	131,06						
	valor const	27	302	157	401						
Porcino	valor corr	2.107	3.303	4.056	5.378						
	indice90	99,65	113,93	124,37	133,60						
	valor const	2.114	2.899	3.261	4.025						
Aves	valor corr	608	46	1.059	1.267						
	indice90	108,88	96,96	115,71	109,90						
	valor const	558	47	915	1.153						
Conejos	valor corr	0	0	0	0						
	indice90	89,37	83,45	84,74	90,45						
	valor const	0	0	0	0						
Equino	valor corr	0	0	0	0						
	indice90	108,32	110,18	115,93	121,20						
	valor const	0	0	0	0						
Leche	valor corr	7.909	10.597	10.678	8.512						
	indice90	114,19	117,87	117,49	119,49						
	valor const	6.926	8.990	9.088	7.124						
Huevos	valor corr	644	895	1.092	1.616						
	indice90	101,80	94,69	116,03	116,81						
	valor const	633	945	941	1.383						
Lana	valor corr	36	74	86	135						
	indice90	82,44	111,23	77,14	122,36						
	valor const	44	67	111	110						
Estiércol	valor corr	0	0	0	0						
	indice90	110,45	111,17	116,84	118,74						
	valor const	0	0	0	0						
Varios	valor corr	388	205	371	331,20						
	indice90	110,45	111,17	116,84	118,74						
	valor const	351	184	318	279						
PF FOREST	valor corr	1.597	1.728	744	2.317	1.749	1.805	1.427	1.701	10	19,20
	indice90	102,67	114,78	106,34	105,23	116,77	124,74	133,17	142,19	142,19	6,77
	valor const	1.555	1.506	699	2.201	1.498	1.447	1.072	1.196	7	11,64
Maderas	valor corr	175	141	216							
	indice90	105,76	116,93	106,06							
	valor const	165	121	203							
Otros prod.	valor corr	1.422	1.587	528							
	indice90	102,30	114,59	106,45							
	valor const	1.390	1.385	496							
OTRAS APOR	valor corr	649	3.314	3.610	4.629	4.644	2.205	656	3.349	20	410,55
	indice90	109,19	119,01	120,04	114,97	113,09	111,82	115,09	118,15	118,15	2,66
	valor const	594	2.785	3.007	4.026	4.106	1.972	570	2.835	17	397,33
GASTOS FUERA	valor corr	28.961	30.066	38.014	47.127	39.481	38.270	35.540	38.809	233	9,20
	indice90	111,73	117,25	118,18	120,88	119,48	117,89	124,73	131,37	131,37	5,32
	valor const	25.921	25.643	32.166	38.986	33.044	32.462	28.494	29.541	178	3,68
Semillas sel& pl	valor corr	1.623	1.867	1.636	1.350						
	indice90	105,22	117,99	118,80	125,61						
	valor const	1.542	1.582	1.377	1.075						
Piensos	valor corr	7.145	7.345	7.504	9.669						
	indice90	101,08	100,84	105,19	106,68						
	valor const	7.069	7.284	7.134	9.064						
Fertilizantes	valor corr	4.681	3.975	7.105	5.895						
	indice90	101,53	108,75	114,43	112,91						
	valor const	4.610	3.655	6.209	5.221						

CONCEPTOS		1994	1995	1996	1997	1998	1999	2000	mill. ptas. 2001	mill. euros 2001	var 01/00
Enmiendas	valor corr	0	0	0	0						
	indice90	110,01	113,64	118,18	120,88						
	valor const	0	0	0	0						
Energía	valor corr	2.601	3.163	4.058	3.872						
	indice90	115,71	115,85	117,73	120,09						
	valor const	2.248	2.730	3.447	3.224						
Aceite y lubric.	valor corr	368	373	389	386						
	indice90	138,05	162,90	164,48	164,53						
	valor const	267	229	237	235						
Neumáticos	valor corr	382	420	425	399						
	indice90	113,34	138,06	155,54	171,18						
	valor const	337	304	273	233						
Tratam. Fitosan.	valor corr	2.387	1.957	3.255	3.568						
	indice90	114,21	115,68	117,69	113,18						
	valor const	2.090	1.692	2.766	3.153						
Tratam. Zoosan.	valor corr	770	1.003	1.063	1.091						
	indice90	139,03	150,20	168,10	178,26						
	valor const	554	668	632	612						
Repar maquinaria	valor corr	4.702	5.094	5.416	5.469						
	indice90	116,52	126,18	130,46	139,86						
	valor const	4.035	4.037	4.151	3.910						
Repar construc.	valor corr	203	613	634	654						
	indice90	124,79	129,22	133,80	138,04						
	valor const	163	474	474	474						
Otros Gastos	valor corr	4.099	4.256	6.528	7.267						
	indice90	136,37	142,45	147,28	151,31						
	valor const	3.006	2.988	4.432	4.803						
VAB a pr mercado	valor corr	79.511	107.423	88.231	148.849	105.192	103.842	75.552	93.372	561	23,59
	indice90	123,11	153,67	145,79	140,35	108,56	131,60	107,32	105,28	105,28	-1,90
	valor const	64.587	69.907	60.520	106.057	96.901	78.907	70.400	88.685	533	25,97
Subvenciones	valor corr	34.105	51.084	36.545	54.277	46.135	52.371	49.681	49.555	298	-0,25
	indice90	121,09	126,78	131,09	133,19	134,65	137,88	143,12	145,95	146	1,97
	valor const	28.166	40.294	27.878	40.753	34.263	37.982	34.712	33.954	204	-2,19
VAB a costo fact	valor corr	113.616	158.507	124.776	203.126	151.327	156.213	125.233	142.927	859	14,13
	indice90	122,49	143,84	141,15	138,36	115,37	133,64	119,14	116,54	116,54	-2,18
	valor const	92.753	110.200	88.398	146.810	131.164	116.889	105.112	122.638	737	16,67
Amortizaciones	valor corr	8.203	9.271	10.088	12.506	10.477	4.179	1.137	10.299	62	806,00
	indice90	111,89	118,60	124,76	129,53	134,15	133,27	139,62	124,14	124,14	-11,09
	valor const	7.331	7.817	8.086	9.655	7.810	3.136	814	8.296	50	918,98
RENTA AGRARIA	valor corr	105.413	149.236	114.688	190.620	140.850	99.663	74.416	132.628	797	78,23
	indice90	123,40	145,76	142,80	138,98	114,18	87,61	71,35	118,80	115,99	66,50
	valor const	85.422	102.383	80.312	137.155	123.353	113.753	104.298	114.342	687	9,63
OCUPADOS AGRARIOS (1)		31	27	32	31	32	31	29	29	29	0,52
RENTA/OCUPADO valor corr (2)		3.434	5.632	3.542	6.214	4.415	3.183	2.597	4.605	27,68	77,30
RENTA/OCUPADO valor const (2)		2.782	3.864	2.480	4.471	3.867	3.633	3.640	3.970	23,86	9,06

(1) Miles de personas.

(2) Miles de pts.o miles de euros

## 9.1.4. MACROMAGNITUDES AGRARIAS DE GRANADA (1994-2001).

CONCEPTOS		1994	1995	1996	1997	1998	1999	2000	mill. ptas. mill. euros		var 01/00
									2001	2001	
PFA	valor corr	76.909	77.616	82.998	104.251	88.790	86.470	84.412	83.415	501	-1,18
	indice90	110,58	119,32	115,37	114,31	113,84	112,62	111,43	115,68	115,68	3,82
	valor const	69.549	65.048	71.940	91.203	77.994	76.782	75.754	72.107	433	-4,81
PF AGRIC	valor corr	58.482	66.478	65.657	85.137	81.292	71.991	64.692	62.632	376	-3,19
	indice90	110,94	121,41	115,20	113,57	114,18	114,08	110,60	114,50	114,50	3,52
	valor const	52.714	54.756	56.995	74.967	71.195	63.103	58.491	55.229	332	-5,58
Cereales	valor corr	1.596	1.022	4.584	4.181	3.786	1.341	2.535	3.475	21	37,08
	indice90	101,65	110,39	99,60	98,22	90,09	90,08	86,64	93,52	93,52	7,94
	valor const	1.570	926	4.602	4.256	4.202	1.489	2.926	3.716	22	27,00
Leguminosas	valor corr	215	242	970	768	626	294	168	159	1	-5,21
	indice90	114,65	141,60	131,40	119,88	118,04	151,86	126,93	123,05	123,05	-3,06
	valor const	188	171	738	641	530	194	132	129	1	-2,22
Pajas	valor corr	74	42	141	137	85	32	64	103	1	61,00
	indice90	101,65	110,39	99,60	98,22	90,09	90,08	86,64	93,52	93,52	7,94
	valor const	73	38	142	139	94	35	74		0	-100,00
Tubérculos	valor corr	4.937	3.987	1.966	1.616	2.651	3.138	4.217	4.672	28	10,80
	indice90	154,33	150,51	89,02	98,10	127,67	105,83	118,68	147,26	147,26	24,08
	valor const	3.199	2.649	2.208	1.647	2.077	2.966	3.553	3.173	19	-10,71
Industr. herbác.	valor corr	2.383	2.282	2.691	2.576	2.803	2.021	2.418	179	1	-92,61
	indice90	107,71	114,45	109,21	95,23	105,32	100,64	105,13	110,97	110,97	5,56
	valor const	2.212	1.994	2.464	2.705	2.662	2.008	2.300	161	1	-93,00
Forrajes	valor corr	374	402	0	18	0	0	0	0	0	0,00
	indice90	98,64	116,83	113,46	113,07	106,38	111,71	116,84	112,98	112,98	-3,30
	valor const	379	344	0	16	0	0	0			0,00
Hortalizas	valor corr	25.155	25.420	26.813	34.243	26.364	27.686	24.963	26.693	160	6,93
	indice90	101,33	100,78	103,46	109,16	114,99	110,44	125,19	119,09	119,09	-4,87
	valor const	24.825	25.223	25.916	31.370	22.927	25.069	19.940	22.414	135	12,41
Cítricos	valor corr	518	338	675	683	431	758	669	623	4	-6,83
	indice90	130,77	170,89	193,77	148,27	133,21	143,98	131,15	144,02	144,02	9,81
	valor const	396	198	348	461	323	527	510	433	3	-15,16
Frutos no cítr.	valor corr	7.171	12.013	12.306	14.423	11.699	14.774	12.233	3.777	23	-69,12
	indice90	91,84	113,57	99,49	97,21	119,07	96,30	87,35	97,83	97,83	12,00
	valor const	7.808	10.578	12.369	14.837	9.825	15.342	14.005	3.861	23	-72,43
Vino y subp.	valor corr	248	114	542	23	318	512	87	88	1	0,32
	indice90	124,80	176,10	175,89	153,98	168,33	217,94	200,76	149,46	149,46	-25,55
	valor const	199	65	308	15	189	235	43	59	0	34,75
Aceite y subp.	valor corr	13.278	17.995	12.294	23.232	28.297	18.607	14.112	20.258	122	43,55
	indice90	143,53	178,27	229,84	147,22	114,52	147,52	121,17	108,55	108,55	-10,42
	valor const	9.251	10.094	5.349	15.780	24.709	12.613	11.646	18.662	112	60,24
Otras industr.	valor corr	96	76	185	146	275	256	251	4	0	-98,59
	indice90	107,71	114,45	109,21	95,23	105,32	100,64	105,13	110,97	110,97	5,56
	valor const	89	66	169	153	261	255	239	3	0	-98,66
Flores y ornam.	valor corr	1.988	2.309	2.218	3.052	3.095	1.857	1.752	1.378	8	-21,35
	indice90	96,90	105,41	106,03	105,12	124,42	115,13	105,13	125,66	125,66	19,53
	valor const	2.052	2.190	2.092	2.903	2.488	1.613	1.667	1.097	7	-34,20
Semillas sel& pl	valor corr	449	236	274	40	861	715	1.224	1.224	7	0,00
	indice90	94,88	107,32	94,69	92,51	95,02	94,10	84,05	80	80	-4,34
	valor const	473	220	289	44	906	760	1.456	1.522	9	4,54
PF GANAD	valor corr	13.593	7.760	13.465	13.273	6.952	10.235	14.555	14.775	89	1,51
	indice90	109,83	104,65	115,80	119,84	109,61	102,75	113,18	122,77	122,77	8,47
	valor const	12.376	7.415	11.628	11.075	6.343	9.961	12.860	12.035	72	-6,42
Vacuno	valor corr	1.133	804	760	1.674						
	indice90	123,22	113,39	99,46	104,09						
	valor const	919	709	764	1.609						

CONCEPTOS		1994	1995	1996	1997	1998	1999	2000	mill. ptas. 2001	mill. euros 2001	var 01/00
Ovino	valor corr	1.989	775	3.654	4.286						
	indice90	109,77	111,42	128,42	134,16						
	valor const	1.812	696	2.845	3.195						
Caprino	valor corr	490	80	1.269	241						
	indice90	109,77	111,72	122,54	131,06						
	valor const	446	72	1.036	184						
Porcino	valor corr	1.305	1.996	2.826	1.666						
	indice90	99,65	113,93	124,37	133,60						
	valor const	1.310	1.752	2.272	1.247						
Aves	valor corr	4.344	2.679	3.455	4.361						
	indice90	108,88	96,96	115,71	109,90						
	valor const	3.990	2.763	2.986	3.968						
Conejos	valor corr	47	52	51	56						
	indice90	89,37	83,45	84,74	90,45						
	valor const	53	62	60	62						
Equino	valor corr	33	8	68	92						
	indice90	108,32	110,18	115,93	121,20						
	valor const	30	7	59	76						
Leche	valor corr	3.386	395	304	4.230						
	indice90	114,19	117,87	117,49	119,49						
	valor const	2.965	335	259	3.540						
Huevos	valor corr	818	932	875	743						
	indice90	101,80	94,69	116,03	116,81						
	valor const	804	984	754	636						
Lana	valor corr	12	26	0	0						
	indice90	82,44	111,23	77,14	122,36						
	valor const	15	23	0	0						
Estiércol	valor corr	0	0	0	0						
	indice90	110,45	111,17	116,84	118,74						
	valor const	0	0	0	0						
Varios	valor corr	36	13	201	75						
	indice90	110,45	111,17	116,84	118,74						
	valor const	33	12	172	63						
PF FOREST	valor corr	888	1.524	819	990	950	843	716	1.691	10	136,21
	indice90	105,10	115,59	106,23	105,23	116,77	124,74	133,17	142,19	142,19	6,77
	valor const	845	1.318	771	941	814	676	537	1.189	7	121,22
Maderas	valor corr	722	660	459							
	indice90	105,76	116,93	106,06							
	valor const	683	564	433							
Otros prod.	valor corr	166	864	360							
	indice90	102,30	114,59	106,45							
	valor const	162	754	338							
OTRAS APOR	valor corr	3.946	1.854	3.057	4.851	-404	3.401	4.449	4.318	26	-2,95
	indice90	109,19	119,01	120,04	114,97	113,09	111,82	115,09	118,15	118,15	2,66
	valor const	3.614	1.558	2.547	4.219	-357	3.042	3.866	3.654	22	-5,46
GASTOS FUERA	valor corr	23.194	42.015	26.626	42.003	44.471	36.749	28.961	26.962	162	-6,90
	indice90	112,45	116,40	118,18	120,88	119,48	117,89	124,73	131,37	131,37	5,32
	valor const	20.627	36.096	22.530	34.748	37.221	31.173	23.219	20.524	123	-11,61
Semillas sel& pl	valor corr	2.368	25.484	2.089	1.541						
	indice90	105,22	117,99	118,80	125,61						
	valor const	2.251	21.598	1.758	1.227						
Piensos	valor corr	5.026	5.044	5.959	5.874						
	indice90	101,08	100,84	105,19	106,68						
	valor const	4.972	5.002	5.665	5.506						
Fertilizantes	valor corr	4.361	3.361	4.401	4.499						
	indice90	101,53	108,75	114,43	112,91						
	valor const	4.295	3.091	3.846	3.985						



CONCEPTOS		1994	1995	1996	1997	1998	1999	2000	mill. ptas. 2001	mill. euros 2001	var 01/00
Enmiendas	valor corr	0	0	0	0						
	indice90	110,01	113,64	118,18	120,88						
Energía	valor const	0	0	0	0						
	valor corr	1.890	1.865	1.789	1.785						
Aceite y lubric.	indice90	115,71	115,85	117,73	120,09						
	valor const	1.633	1.610	1.520	1.486						
Neumáticos	valor corr	173	176	182	183						
	indice90	138,05	162,90	164,48	164,53						
Tratam. Fitosan.	valor const	125	108	111	111						
	valor corr	235	244	245	231						
Tratam. Zoosan.	indice90	113,34	138,06	155,54	171,18						
	valor const	207	177	158	135						
Repar maquinaria	valor corr	1.095	1.036	1.373	1.359						
	indice90	114,21	115,68	117,69	113,18						
Repar construc.	valor const	959	896	1.167	1.201						
	valor corr	658	616	766	928						
Otros Gastos	indice90	139,03	150,20	168,10	178,26						
	valor const	473	410	456	521						
VAB a pr mercado	valor corr	1.914	2.307	2.441	2.569						
	indice90	116,52	126,18	130,46	139,86						
Subvenciones	valor const	1.643	1.828	1.871	1.837						
	valor corr	789	766	812	870						
VAB a costo fact	indice90	124,79	129,22	133,80	138,04						
	valor const	632	593	607	630						
Amortizaciones	valor corr	4.685	1.116	6.568	6.539						
	indice90	136,37	142,45	147,28	151,31						
RENTA AGRARIA	valor const	3.436	783	4.460	4.322						
	valor corr	53.715	35.601	56.372	58.363	44.319	49.843	60.006	56.452	339	-5,92
Subvenciones	indice90	109,80	122,97	114,09	103,38	108,70	109,28	114,22	107,35	109,44	-6,01
	valor const	48.922	28.952	49.410	56.455	40.773	45.609	52.535	51.583	310	-1,81
VAB a costo fact	valor corr	16.075	20.460	21.020	18.979	19.943	22.851	18.068	17.575	106	-2,73
	indice90	121,09	126,78	131,09	133,19	134,65	137,88	143,12	145,95	146	1,97
Amortizaciones	valor const	13.276	16.138	16.035	14.250	14.811	16.573	12.624	12.042	72	-4,61
	valor corr	69.790	56.061	77.392	77.342	64.262	49.843	60.006	74.027	445	23,37
RENTA AGRARIA	indice90	112,21	124,33	118,26	109,39	115,61	80,16	92,09	116,35	116,35	26,34
	valor const	62.198	45.090	65.445	70.705	55.584	62.182	65.159	63.625	382	-2,35
OCUPADOS AGRARIOS (1)	valor corr	3.951	4.618	5.315	8.384	8.877	5.884	4.996	5.382	32	7,72
	indice90	111,89	118,60	124,76	129,53	134,15	133,27	139,62	124,14	124,14	-11,09
RENTA/OCUPADO	valor const	3.531	3.894	4.260	6.473	6.617	4.415	3.578	4.335	26	21,16
	valor corr	65.839	51.443	72.077	68.957	55.385	43.959	55.010	68.645	413	24,79
RENTA/OCUPADO	indice90	112,23	124,87	117,80	107,36	113,11	76,10	89,33	115,78	115,78	29,61
	valor const	58.666	41.196	61.185	64.232	48.967	57.767	61.580	59.289	356	-3,72
OCUPADOS AGRARIOS (1)		26	22	24	28	30	31	32	32	32	1,10
RENTA/OCUPADO valor corr (2)		2.532	2.344	2.948	2.461	1.854	1.400	1.733	2.138	12,85	23,43
RENTA/OCUPADO valor const (2)		2.256	1.877	2.502	2.292	1.639	1.840	1.940	1.847	11,10	-4,77

(1) Miles de personas.

(2) Miles de pts.o miles de euros

9.1.5. MACROMAGNITUDES AGRARIAS DE HUELVA (1994-2001).

CONCEPTOS		1994	1995	1996	1997	1998	1999	2000	mill. ptas. 2001	mill. euros 2001	var 01/00
PFA	valor corr	73.108	64.166	76.488	77.935	92.338	70.010	77.596	80.567	484	3,83
	indice90	106,01	111,63	113,21	112,83	115,59	113,53	160,53	122,91	122,91	-23,43
	valor const	68.961	57.481	67.561	69.072	79.882	61.668	48.337	65.549	394	35,61
PF AGRIC	valor corr	59.655	52.181	63.284	65.577	79.486	60.799	66.862	62.499	376	-6,53
	indice90	105,77	111,36	113,19	112,47	116,02	113,77	171,22	114,50	114,50	-33,13
	valor const	56.401	46.860	55.912	58.307	68.510	53.441	39.050	51.656	310	32,28
Cereales	valor corr	2.226	1.957	2.502	2649	1.681	843	1.362	1.712	10	25,71
	indice90	101,65	110,39	99,60	98,22	90,09	90,08	86,64	93,52	93,52	7,94
	valor const	2.190	1.773	2.512	2.697	1.866	936	1.572	1.831	11	16,47
Leguminosas	valor corr	169	365	501	276	141	39	94	57	0	-39,76
	indice90	114,65	141,60	131,40	119,88	118,04	151,86	126,93	123,05	123,05	-3,06
	valor const	147	258	381	230	119	26	74	46	0	-37,86
Pajas	valor corr	78	0	0	0	0	0	0	0	0	0,00
	indice90	101,65	110,39	99,60	98,22	90,09	90,08	86,64	93,52	93,52	7,94
	valor const	77	0	0	0	0	0	0	0	0	0,00
Tubérculos	valor corr	1.721	1.113	1.575	777	667	415	354	374	2	5,47
	indice90	154,33	150,51	89,02	98,10	127,67	105,83	118,68	147,26	147,26	24,08
	valor const	1.115	739	1.769	792	523	392	299	254	2	-15,00
Industr. herbác.	valor corr	1.898	1.310	2.399	1.876	2.155	1.319	1.697	1.703	10	0,38
	indice90	107,71	114,45	109,21	95,23	105,32	100,64	105,13	110,97	110,97	5,56
	valor const	1.762	1.145	2.197	1.970	2.046	1.311	1.614	1.535	9	-4,90
Forrajes	valor corr	0	0	0	0	0	0	0	0	0	0,00
	indice90	98,64	116,83	113,46	113,07	106,38	111,71	116,84	112,98	112,98	-3,30
	valor const	0	0	0	0	0	0	0	0	0	0,00
Hortalizas	valor corr	37.579	33.282	36.587	43.290	60.440	40.313	28.063	38.119	229	35,84
	indice90	101,33	100,78	103,46	109,16	114,99	110,44	125,19	119,09	119,09	-4,87
	valor const	37.086	33.024	35.363	39.657	52.561	36.503	22.416	32.009	192	42,79
Cítricos	valor corr	5.756	6.467	7.743	6.802	5.471	8.672	5.460	12.875	77	135,81
	indice90	130,77	170,89	193,77	148,27	133,21	143,98	131,15	144,02	144,02	9,81
	valor const	4.402	3.784	3.996	4.588	4.107	6.023	4.163	8.940	54	114,74
Frutos no cítr.	valor corr	3.324	3.086	3.870	3.682	3.322	4.116	2.900	2.270	14	-21,73
	indice90	91,84	113,57	99,49	97,21	119,07	96,30	87,35	97,83	97,83	12,00
	valor const	3.619	2.717	3.890	3.788	2.790	4.274	3.320	2.320	14	-30,12
Vino y subp.	valor corr	2.121	1.576	2.271	2022	1.436	1.334	1.029	1.140	7	10,74
	indice90	124,80	176,10	175,89	153,98	168,33	217,94	200,76	149,46	149,46	-25,55
	valor const	1.700	895	1.291	1.313	853	612	513	762	5	48,75
Aceite y subp.	valor corr	1.638	733	2.040	548	1.727	1.507	2.732	1.354	8	-50,43
	indice90	143,53	178,27	229,84	147,22	114,52	147,52	121,17	108,55	108,55	-10,42
	valor const	1.141	411	888	372	1.508	1.021	2.255	1.248	7	-44,67
Otras industr.	valor corr	900	781	788	483	458	535	515	607	4	17,92
	indice90	107,71	114,45	109,21	95,23	105,32	100,64	105,13	110,97	110,97	5,56
	valor const	836	682	721	507	435	532	490	547	3	11,71
Flores y ornam.	valor corr	1.811	1.344	2.423	2.277	1.569	1.489	1.496	1.522	9	1,74
	indice90	96,90	105,41	106,03	105,12	124,42	115,13	105,13	125,66	125,66	19,53
	valor const	1.869	1.275	2.285	2.166	1.261	1.293	1.423	1.211	7	-14,88
Semillas sel& pl	valor corr	434	167	585	210	419	488	766	766	5	0,00
	indice90	94,88	107,32	94,69	92,51	95,02	94,10	84,05	80	80	-4,34
	valor const	457	156	617	227	441	519	911	953	6	4,54
PF GANAD	valor corr	7.535	5.485	9.455	5.997	6.447	5.041	5.335	9.032	54	69,28
	indice90	108,43	110,10	115,80	119,84	109,61	102,75	113,18	122,77	122,77	8,47
	valor const	6.949	4.982	8.165	5.004	5.881	4.906	4.714	7.357	44	56,06
Vacuno	valor corr	1.363	1.189	1.728	1.808						
	indice90	123,22	113,39	99,46	104,09						
	valor const	1.106	1.049	1.737	1.737						

CONCEPTOS		1994	1995	1996	1997	1998	1999	2000	mill. ptas. 2001	mill. euros 2001	var 01/00
Ovino	valor corr	1.709	219	1.957	991						
	indice90	109,77	111,42	128,42	134,16						
	valor const	1.557	197	1.524	739						
Caprino	valor corr	486	370	146	463						
	indice90	109,77	111,72	122,54	131,06						
	valor const	443	331	119	353						
Porcino	valor corr	2.097	1.542	2.167	2.670						
	indice90	99,65	113,93	124,37	133,60						
	valor const	2.104	1.353	1.742	1.998						
Aves	valor corr	1.410	970	2.108	2.687						
	indice90	108,88	96,96	115,71	109,90						
	valor const	1.295	1.000	1.822	2.445						
Conejos	valor corr	0	0	0	5						
	indice90	89,37	83,45	84,74	90,45						
	valor const	0	0	0	5						
Equino	valor corr	1	0	20	1						
	indice90	108,32	110,18	115,93	121,20						
	valor const		1	0	17						
Leche	valor corr	75	847	766	873						
	indice90	114,19	117,87	117,49	119,49						
	valor const	66	719	652	731						
Huevos	valor corr	213	129	164	205						
	indice90	101,80	94,69	116,03	116,81						
	valor const	209	136	141	176						
Lana	valor corr	14	16	19	40						
	indice90	82,44	111,23	77,14	122,36						
	valor const	17	14	24	33						
Estiércol	valor corr	0	0	0	0						
	indice90	110,45	111,17	116,84	118,74						
	valor const	0	0	0	0						
Varios	valor corr	167	203	378	600						
	indice90	110,45	111,17	116,84	118,74						
	valor const	151	183	324	505						
PF FOREST	valor corr	5.362	6.498	3.309	5.909	6.203	4.403	5.227	7.766	47	48,58
	indice90	105,10	115,26	106,13	105,23	116,77	124,74	133,17	142,19	142,19	6,77
	valor const	5.102	5.638	3.118	5.615	5.312	3.530	3.925	5.462	33	39,16
Maderas	valor corr	4.363	1.881	2.714							
	indice90	105,76	116,93	106,06							
	valor const	4.125	1.609	2.559							
Otros prod.	valor corr	999	4.617	595							
	indice90	102,30	114,59	106,45							
	valor const	977	4.029	559							
OTRAS APOR	valor corr	556	2	440	166	202	-234	747	1.270	8	70,02
	indice90	109,19	119,01	120,04	114,97	113,09	111,82	115,09	118,15	118,15	2,66
	valor const	509	2	367	145	179	-209	649	1.075	6	65,62
GASTOS FUERA	valor corr	17.381	17.798	19.323	22.545	26.309	20.994	15.900	24.884	150	56,50
	indice90	110,49	117,83	118,18	120,88	119,48	117,89	124,73	131,37	131,37	5,32
	valor const	15.731	15.105	16.350	18.651	22.020	17.808	12.748	18.942	114	48,59
Semillas sel& pl	valor corr	6.975	5.991	6.714	6.920						
	indice90	105,22	117,99	118,80	125,61						
	valor const	6.629	5.078	5.652	5.509						
Piensos	valor corr	3.321	3.147	2.707	4.314						
	indice90	101,08	100,84	105,19	106,68						
	valor const	3.286	3.121	2.573	4.044						
Fertilizantes	valor corr	516	1.340	1.428	1.362						
	indice90	101,53	108,75	114,43	112,91						
	valor const	508	1.232	1.248	1.206						

CONCEPTOS		1994	1995	1996	1997	1998	1999	2000	mill. ptas. 2001	mill. euros 2001	var 01/00
Enmiendas	valor corr	0	0	0	0						
	indice90	110,01	113,64	118,18	120,88						
	valor const	0	0	0	0						
Energía	valor corr	771	771	794	831						
	indice90	115,71	115,85	117,73	120,09						
	valor const	666	666	674	692						
Aceite y lubric.	valor corr	176	108	112	112						
	indice90	138,05	162,90	164,48	164,53						
	valor const	127	66	68	68						
Neumáticos	valor corr	176	185	185	175						
	indice90	113,34	138,06	155,54	171,18						
	valor const	155	134	119	102						
Tratam. Fitosan.	valor corr	1.249	1.634	1.514	1.582						
	indice90	114,21	115,68	117,69	113,18						
	valor const	1.094	1.413	1.286	1.398						
Tratam. Zoosan.	valor corr	440	413	529	805						
	indice90	139,03	150,20	168,11	178,26						
	valor const	316	275	315	452						
Repar maquinaria	valor corr	1.310	1.467	1.296	2.088						
	indice90	116,52	126,18	130,46	139,86						
	valor const	1.124	1.163	993	1.493						
Repar construc.	valor corr	454	464	484	492						
	indice90	124,79	129,22	133,80	138,04						
	valor const	364	359	362	356						
Otros Gastos	valor corr	1.993	2.278	3.561	2.910						
	indice90	136,37	142,45	147,28	151,31						
	valor const	1.461	1.599	2.418	1.923						
VAB a pr mercado	valor corr	55.727	46.368	57.165	55.390	66.029	49.016	61.696	55.683	335	-9,75
	indice90	104,69	109,42	111,63	109,85	114,11	111,76	173,35	107,35	107,35	-38,07
	valor const	53.230	42.377	51.211	50.421	57.863	43.860	35.590	46.607	280	30,96
Subvenciones	valor corr	5.685	8.299	10.065	9.640	12.174	11.861	8.097	7.502	45	-7,35
	indice90	121,09	126,78	131,09	133,19	134,65	137,88	143,12	145,95	146	1,97
	valor const	4.695	6.546	7.678	7.238	9.041	8.602	5.657	5.140	31	-9,14
VAB a costo fact	valor corr	61.412	54.667	67.230	65.030	78.203	60.877	69.793	63.185	380	-9,47
	indice90	106,02	111,74	114,16	112,78	116,89	116,04	169,21	122,10	122,10	-27,84
	valor const	57.925	48.923	58.889	57.659	66.904	52.462	41.247	51.747	311	25,46
Amortizaciones	valor corr	2.680	2.972	3.689	6.284	3.575	2.811	4.708	4.750	29	0,91
	indice90	111,89	118,60	124,76	129,53	134,15	133,27	139,62	124,14	124,14	-11,09
	valor const	2.395	2.506	2.957	4.852	2.665	2.109	3.372	3.827	23	13,49
RENTA AGRARIA	valor corr	58.732	51.695	63.542	58.746	74.627	58.066	65.085	58.435	351	-10,22
	indice90	105,77	111,37	113,60	111,25	116,17	115,32	171,84	118,77	121,94	-30,89
	valor const	55.529	46.417	55.932	52.807	64.239	50.353	37.876	47.921	288	26,52
OCUPADOS AGRARIOS (1)		20	19	18	21	18	23	23	24	24	5,45
RENTA/OCUPADO valor corr (2)		3.012	2.746	3.610	2.807	4.117	2.546	2.836	2.415	14,51	-14,86
RENTA/OCUPADO valor const (2)		2.848	2.466	3.178	2.524	3.544	2.207	1.650	1.980	11,90	19,99

(1) Miles de personas.

(2) Miles de pts.o miles de euros

## 9.1.6. MACROMAGNITUDES AGRARIAS DE JAÉN (1994-2001).

CONCEPTOS		1994	1995	1996	1997	1998	1999	2000	mill. ptas. mill. euros		var 01/00
									2001	2001	
PFA	valor corr	121.750	128.441	105.768	197.010	165.559	195.226	113.599	194.567	1.169	71,28
	indice90	130,76	155,07	160,74	145,78	113,91	137,86	124,19	110,73	110,73	-10,84
	valor const	93.112	82.825	65.802	135.139	145.340	141.614	91.474	175.712	1.056	92,09
PF AGRIC	valor corr	106.921	101.903	83.125	175.113	150.805	176.372	95.929	167.089	1.004	74,18
	indice90	135,24	171,47	179,11	152,90	114,15	142,13	125,22	114,50	114,50	-8,56
	valor const	79.059	59.430	46.410	114.530	132.117	124.093	76.611	153.298	921	100,10
Cereales	valor corr	1.563	154	2.833	1.454	1.605	1.759	1.246	1.992	12	59,89
	indice90	101,65	110,39	99,60	98,22	90,09	90,08	86,64	93,52	93,52	7,94
	valor const	1.538	140	2.845	1.481	1.782	1.953	1.438	2.130	13	48,13
Leguminosas	valor corr	242	150	546	211	380	237	216	208	1	-3,92
	indice90	114,65	141,60	131,40	119,88	118,04	151,86	126,93	123,05	123,05	-3,06
	valor const	211	106	415	176	322	156	170	169	1	-0,89
Pajas	valor corr	2.877	47	503	0	290	207	155	113	1	-27,36
	indice90	101,65	110,39	99,60	98,22	90,09	90,08	86,64	93,52	93,52	7,94
	valor const	2.830	43	505	0	322	230	179	120	1	-32,71
Tubérculos	valor corr	1.402	382	1.114	1.125	1.542	1.211	1.619	2.502	15	54,53
	indice90	154,33	150,51	89,02	98,10	127,67	105,83	118,68	147,26	147,26	24,08
	valor const	908	254	1.251	1.147	1.208	1.144	1.364	1.699	10	24,54
Industr. herbác.	valor corr	3.221	733	4.372	1.962	2.906	3.185	3.789	3.859	23	1,84
	indice90	107,71	114,45	109,21	95,23	105,32	100,64	105,13	110,97	110,97	5,56
	valor const	2.990	640	4.003	2.060	2.759	3.164	3.604	3.477	21	-3,52
Forrajes	valor corr	312	59	270	302	277	276	304	140	1	-54,09
	indice90	98,64	116,83	113,46	113,07	106,38	111,71	116,84	112,98	112,98	-3,30
	valor const	316	51	238	267	260	247	260	124	1	-52,52
Hortalizas	valor corr	4.913	2.201	4.292	4.550	4.584	4.905	5.174	5.427	33	4,89
	indice90	101,33	100,78	103,46	109,16	114,99	110,44	125,19	119,09	119,09	-4,87
	valor const	4.849	2.184	4.149	4.168	3.986	4.442	4.133	4.557	27	10,26
Cítricos	valor corr	1	1	0	1	0	0	0	0	0	0,00
	indice90	130,77	170,89	193,77	148,27	133,21	143,98	131,15	144,02	144,02	9,81
	valor const	1	1	0	1	0	0	0	0	0	0,00
Frutos no cítr.	valor corr	1.263	1.831	2.853	2.678	2.130	2.031	2.370	2.675	16	12,86
	indice90	91,84	113,57	99,49	97,21	119,07	96,30	87,35	97,83	97,83	12,00
	valor const	1.375	1.612	2.868	2.755	1.789	2.109	2.713	2.734	16	0,77
Vino y subp.	valor corr	39	41	76	7	30	55	66	61	0	-7,91
	indice90	124,80	176,10	175,89	153,98	168,33	217,94	200,76	149,46	149,46	-25,55
	valor const	31	23	43	4	18	25	33	40	0	23,69
Aceite y subp.	valor corr	89.484	95.346	63.887	148.323	134.836	160.231	72.712	147.553	887	102,93
	indice90	143,53	178,27	229,84	147,22	114,52	147,52	121,17	108,55	108,55	-10,42
	valor const	62.345	53.484	27.796	100.749	117.740	108.617	60.008	135.931	817	126,52
Otras industr.	valor corr	74	124	681	430	374	325	920	750	5	-18,48
	indice90	107,71	114,45	109,21	95,23	105,32	100,64	105,13	110,97	110,97	5,56
	valor const	69	108	624	452	355	323	875	676	4	-22,77
Flores y ornam.	valor corr	787	483	1.061	1.051	1.499	1.526	1.373	1.368	8	-0,33
	indice90	96,90	105,41	106,03	105,12	124,42	115,13	105,13	125,66	125,66	19,53
	valor const	812	458	1.001	1.000	1.205	1.326	1.306	1.089	7	-16,62
Semillas sel& pl	valor corr	743	351	636	251	354	336	443	443	3	0,00
	indice90	94,88	107,32	94,69	92,51	95,02	94,10	84,05	80	80	-4,34
	valor const	783	327	672	271	372	357	527	551	3	4,54
PF GANAD	valor corr	9.101	14.380	12.999	13.633	7.418	9.986	10.938	17.416	105	59,22
	indice90	103,95	109,39	115,80	119,84	109,61	102,75	113,18	122,77	122,77	8,47
	valor const	8.755	13.145	11.225	11.376	6.768	9.719	9.664	14.186	85	46,79
Vacuno	valor corr	225	6	1.677	1.056						
	indice90	123,22	113,39	99,46	104,09						
	valor const	183	5	1.686	1.014						

CONCEPTOS		1994	1995	1996	1997	1998	1999	2000	mill. ptas. 2001	mill. euros 2001	var 01/00
Ovino	valor corr	1.765	7.429	3.017	1.505						
	indice90	109,77	111,42	128,42	134,16						
	valor const	1.608	6.668	2.349	1.122						
Caprino	valor corr	411	437	378	193						
	indice90	109,77	111,72	122,54	131,06						
	valor const	374	391	308	147						
Porcino	valor corr	4.340	3.417	5.632	6.892						
	indice90	99,65	113,93	124,37	133,60						
	valor const	4.355	2.999	4.528	5.159						
Aves	valor corr	920	1.478	445	0						
	indice90	108,88	96,96	115,71	109,90						
	valor const	845	1.524	385	0						
Conejos	valor corr	0	0	93	98						
	indice90	89,37	83,45	84,74	90,45						
	valor const	0	0	110	108						
Equino	valor corr	0	0	0	0						
	indice90	108,32	110,18	115,93	121,20						
	valor const	0	0	0	0						
Leche	valor corr	188	611	263	2.163						
	indice90	114,19	117,87	117,49	119,49						
	valor const	165	518	224	1.810						
Huevos	valor corr	1.143	875	952	1.124						
	indice90	101,80	94,69	116,03	116,81						
	valor const	1.123	924	820	962						
Lana	valor corr	12	33	6	50						
	indice90	82,44	111,23	77,14	122,36						
	valor const	15	30	8	40						
Estiércol	valor corr	0	0	0	0						
	indice90	110,45	111,17	116,84	118,74						
	valor const	0	0	0	0						
Varios	valor corr	97	95	537	693						
	indice90	110,45	111,17	116,84	118,74						
	valor const	88	85	460	583						
PF FOREST	valor corr	879	1.296	1.221	1.310	1.115	1.387	1.800	2.008	12	11,57
	indice90	102,58	115,42	106,21	105,23	116,77	124,74	133,17	142,19	142,19	6,77
	valor const	857	1.123	1.150	1.245	955	1.112	1.352	1.412	8	4,49
Maderas	valor corr	73	468	754							
	indice90	105,76	116,93	106,06							
	valor const	69	400	711							
Otros prod.	valor corr	806	828	467							
	indice90	102,30	114,59	106,45							
	valor const	788	723	438							
OTRAS APOR	valor corr	4.849	10.862	8.424	9.184	6.221	7.481	4.428	8.054	48	81,89
	indice90	109,19	119,01	120,04	114,97	113,09	111,82	115,09	118,15	118,15	2,66
	valor const	4.441	9.127	7.018	7.989	5.501	6.690	3.847	6.817	41	77,18
GASTOS FUERA	valor corr	21.688	18.581	18.327	27.553	25.000	28.026	19.166	30.942	186	61,44
	indice90	117,05	123,15	118,18	120,88	119,48	117,89	124,73	131,37	131,37	5,32
	valor const	18.528	15.088	15.508	22.794	20.924	23.773	15.366	23.553	142	53,28
Semillas sel& pl	valor corr	851	860	960	883						
	indice90	105,22	117,99	118,80	125,61						
	valor const	809	729	808	703						
Piensos	valor corr	3.192	2.400	3.387	3.571						
	indice90	101,08	100,84	105,19	106,68						
	valor const	3.158	2.380	3.220	3.347						
Fertilizantes	valor corr	2.386	1.913	3.322	2.083						
	indice90	101,53	108,75	114,43	112,91						
	valor const	2.350	1.759	2.903	1.845						

CONCEPTOS		1994	1995	1996	1997	1998	1999	2000	mill. ptas. 2001	mill. euros 2001	var 01/00
Enmiendas	valor corr	0	0	0	0						
	indice90	110,01	113,64	118,18	120,88						
Energía	valor corr	1.848	1.781	1.928	1.991						
	indice90	115,71	115,85	117,73	120,09						
Aceite y lubric.	valor corr	1.597	1.537	1.638	320						
	indice90	138,05	162,90	164,48	164,53						
Neumáticos	valor corr	209	174	185	1.210						
	indice90	352	351	365	351						
Tratam. Fitosan.	valor corr	113,34	138,06	155,54	171,18						
	indice90	311	254	235	205						
Tratam. Zoosan.	valor corr	2.165	1.279	981	2.527						
	indice90	114,21	115,68	117,69	113,18						
Repar maquinaria	valor corr	1.896	1.106	834	2.233						
	indice90	536	555	893	662						
Repar construc.	valor corr	139,03	150,20	168,10	178,26						
	indice90	386	370	531	371						
Otros Gastos	valor corr	3.195	3.479	2.962	3.240						
	indice90	116,52	126,18	130,46	139,86						
VAB a pr mercado	valor corr	2.742	2.757	2.270	2.317						
	indice90	455	493	513	531						
Subvenciones	valor corr	124,79	129,22	133,80	138,04						
	indice90	365	382	383	385						
VAB a costo fact	valor corr	6.419	5.186	2.712	7.884						
	indice90	136,37	142,45	147,28	151,31						
Amortizaciones	valor corr	4.707	3.641	1.841	5.210						
	indice90	100,062	109,860	87,441	169,458	140,560	167,200	94,433	163,625	983	73,27
RENTA AGRARIA	valor corr	134,16	162,19	173,86	150,84	112,98	141,89	124,08	107,54	107,54	-13,33
	indice90	74,584	67,737	50,294	112,346	124,416	117,841	76,108	152,159	914	99,92
OCUPADOS AGRARIOS (1)	valor corr	34,626	44,472	30,596	70,110	65,275	69,592	74,152	58,057	349	-21,71
	indice90	121,09	126,78	131,09	133,19	134,65	137,88	143,12	145,95	146	1,97
RENTA/OCUPADO	valor corr	28,596	35,078	23,340	52,640	48,477	50,472	51,810	39,779	239	-23,22
	indice90	134,688	154,332	118,037	239,568	205,835	236,792	168,585	221,682	1.332	31,50
RENTA/OCUPADO	valor corr	130,54	150,11	160,30	145,20	119,05	140,69	131,79	115,50	115,50	-12,36
	indice90	103,180	102,816	73,634	164,986	172,893	168,313	127,918	191,938	1.154	50,05
RENTA/OCUPADO	valor corr	5,778	6,297	5,508	7,628	6,748	7,674	5,946	7,990	48	34,38
	indice90	111,89	118,60	124,76	129,53	134,15	133,27	139,62	124,14	124,14	-11,09
RENTA/OCUPADO	valor corr	5,164	5,309	4,415	5,889	5,030	5,758	4,258	6,436	39	51,13
	indice90	128,910	148,035	112,529	231,939	199,087	229,118	162,640	213,692	1.284	31,39
RENTA/OCUPADO	valor corr	131,52	151,82	162,57	145,78	118,60	140,95	131,52	118,77	118,77	-9,70
	indice90	98,016	97,506	69,219	159,097	167,863	162,555	123,660	185,502	1.115	50,01
RENTA/OCUPADO	valor corr	26	24	29	38	45	40	34	45	45	30,23
	indice90	4,883	6,092	3,880	6,028	4,392	5,789	4,728	4,770	28,67	0,89
RENTA/OCUPADO	valor corr	3,713	4,013	2,387	4,135	3,704	4,107	3,595	4,141	24,89	15,19
	indice90										

(1) Miles de personas.

(2) Miles de pts.o miles de euros

9.1.7. MACROMAGNITUDES AGRARIAS DE MÁLAGA (1994-2001).

CONCEPTOS		1994	1995	1996	1997	1998	1999	2000	mill. ptas. 2001	mill. euros 2001	var 01/00
PFA	valor corr	89.116	96.293	101.155	112.479	122.224	125.189	119.297	118.722	714	-0,48
	indice90	111,93	121,02	118,61	134,54	115,32	113,19	108,73	120,65	120,65	10,96
	valor const	79.615	79.568	85.280	83.603	105.991	110.598	109.717	98.402	591	-10,31
PF AGRIC	valor corr	65.878	65.659	66.060	67.376	85.547	76.950	78.582	74.205	446	-5,57
	indice90	114,10	132,15	120,20	118,21	117,75	119,98	117,32	114,50	114,50	-2,40
	valor const	57.737	49.684	54.960	56.995	72.651	64.133	66.982	62.286	374	-7,01
Cereales	valor corr	1.221	529	3.186	1.494	1.579	739	1.869	2.425	15	29,74
	indice90	101,65	110,39	99,60	98,22	90,09	90,08	86,64	93,52	93,52	7,94
	valor const	1.201	479	3.199	1.521	1.753	820	2.157	2.593	16	20,19
Leguminosas	valor corr	422	178	514	238	318	266	470	719	4	52,90
	indice90	114,65	141,60	131,40	119,88	118,04	151,86	126,93	123,05	123,05	-3,06
	valor const	368	126	391	198	269	175	370	584	4	57,72
Pajas	valor corr	50	0	0	0	0	0	0	0	0	0,00
	indice90	101,65	110,39	99,60	98,22	90,09	90,08	86,64	93,52	93,52	7,94
	valor const	49	0	0	0	0	0	0	0	0	0,00
Tubérculos	valor corr	5.348	3.980	2.941	1.558	2.308	2.184	3.733	2.987	18	-19,99
	indice90	154,33	150,51	89,02	98,10	127,67	105,83	118,68	147,26	147,26	24,08
	valor const	3.465	2.644	3.304	1.588	1.808	2.064	3.145	2.028	12	-35,52
Industr. herbac.	valor corr	1.266	526	900	565	778	767	915	712	4	-22,23
	indice90	107,71	114,45	109,21	95,23	105,32	100,64	105,13	110,97	110,97	5,56
	valor const	1.175	460	825	593	739	763	870	641	4	-26,32
Forrajes	valor corr	0	70	0	0	0	0	0	0	0	0,00
	indice90	98,64	116,83	113,46	113,07	106,38	111,71	116,84	112,98	112,98	-3,30
	valor const	0	60	0	0	0	0	0	0	0	0,00
Hortalizas	valor corr	22.440	19.586	25.710	22.516	28.341	24.883	26.169	25.398	153	-2,95
	indice90	101,33	100,78	103,46	109,16	114,99	110,44	125,19	119,09	119,09	-4,87
	valor const	22.145	19.434	24.850	20.626	24.646	22.531	20.903	21.327	128	2,03
Citricos	valor corr	4.879	5.967	7.477	5.343	7.620	9.913	10.480	12.565	76	19,90
	indice90	130,77	170,89	193,77	148,27	133,21	143,98	131,15	144,02	144,02	9,81
	valor const	3.731	3.492	3.859	3.604	5.720	6.885	7.991	8.725	52	9,18
Frutos no cítr.	valor corr	6.767	6.253	7.131	7.973	6.287	7.392	7.521	2.837	17	-62,28
	indice90	91,84	113,57	99,49	97,21	119,07	96,30	87,35	97,83	97,83	12,00
	valor const	7.368	5.506	7.168	8.202	5.280	7.676	8.610	2.900	17	-66,32
Vino y subp.	valor corr	1.256	2.012	2.573	192	2.513	3.255	2.905	2.675	16	-7,92
	indice90	124,80	176,10	175,89	153,98	168,33	217,94	200,76	149,46	149,46	-25,55
	valor const	1.006	1.143	1.463	125	1.493	1.493	1.447	1.790	11	23,69
Aceite y subp.	valor corr	16.827	22.678	9.609	21.046	27.082	15.352	16.813	14.762	89	-12,20
	indice90	143,53	178,27	229,84	147,22	114,52	147,52	121,17	108,55	108,55	-10,42
	valor const	11.724	12.721	4.181	14.295	23.649	10.406	13.876	13.599	82	-1,99
Otras industr.	valor corr	740	741	1.245	830	912	4.805	2.740	2.947	18	7,56
	indice90	107,71	114,45	109,21	95,23	105,32	100,64	105,13	110,97	110,97	5,56
	valor const	687	647	1.140	872	866	4.774	2.606	2.656	16	1,90
Flores y ornam.	valor corr	4.416	2.798	4.069	5.445	7.195	6.762	3.791	5.002	30	31,95
	indice90	96,90	105,41	106,03	105,12	124,42	115,13	105,13	125,66	125,66	19,53
	valor const	4.557	2.654	3.838	5.180	5.783	5.873	3.606	3.981	24	10,40
Semillas sel& pl	valor corr	246	341	704	176	612	633	1.176	1.176	7	0,00
	indice90	94,88	107,32	94,69	92,51	95,02	94,10	84,05	80	80	-4,34
	valor const	259	318	744	191	644	672	1.399	1.463	9	4,54
PF GANAD	valor corr	20.116	29.635	30.316	28.325	33.598	44.318	44.539	41.688	251	-6,40
	indice90	105,94	102,14	115,80	119,84	109,61	102,75	113,18	122,77	122,77	8,47
	valor const	18.988	29.014	26.180	23.636	30.653	43.132	39.352	33.956	204	-13,71
Vacuno	valor corr	589	1.586	942	717						
	indice90	123,22	113,39	99,46	104,09						
	valor const	478	1.399	947	689						



CONCEPTOS		1994	1995	1996	1997	1998	1999	2000	mill. ptas. 2001	mill. euros 2001	var 01/00
Ovino	valor corr	1.857	0	219	1.499						
	indice90	109,77	111,42	128,42	134,16						
	valor const	1.692	0	171	1.117						
Caprino	valor corr	1.493	0	839	159						
	indice90	109,77	111,72	122,54	131,06						
	valor const	1.360	0	685	121						
Porcino	valor corr	7.197	12.765	14.741	9.632						
	indice90	99,65	113,93	124,37	133,60						
	valor const	7.222	11.204	11.853	7.209						
Aves	valor corr	1.994	2.307	1.336	1.317						
	indice90	108,88	96,96	115,71	109,90						
	valor const	1.831	2.379	1.155	1.198						
Conejos	valor corr	1.078	859	14	10						
	indice90	89,37	83,45	84,74	90,45						
	valor const	1.206	1.029	17	11						
Equino	valor corr	0	0	0	0						
	indice90	108,32	110,18	115,93	121,20						
	valor const	0	0	0	0						
Leche	valor corr	5.644	6.202	5.789	6.607						
	indice90	114,19	117,87	117,49	119,49						
	valor const	4.943	5.262	4.927	5.530						
Huevos	valor corr	174	7.244	6.257	6.216						
	indice90	101,80	94,69	116,03	116,81						
	valor const	171	7.650	5.393	5.321						
Lana	valor corr	9	22	8	21						
	indice90	82,44	111,23	77,14	122,36						
	valor const	11	20	10	17						
Estiércol	valor corr	0	0	0	0						
	indice90	110,45	111,17	116,84	118,74						
	valor const	0	0	0	0						
Varios	valor corr	81	78	174	417						
	indice90	110,45	111,17	116,84	118,74						
	valor const	73	70	149	351						
PF FOREST	valor corr	622	1.017	1.498	1.009	1.272	1.477	1.655	1.644	10	-0,67
	indice90	103,65	114,79	106,42	105,23	116,77	124,74	133,17	142,19	142,19	6,77
	valor const	600	886	1.407	959	1.090	1.184	1.243	1.156	7	-6,97
Maderas	valor corr	247	89	133							
	indice90	105,76	116,93	106,06							
	valor const	234	76	126							
Otros prod.	valor corr	375	928	1.364							
	indice90	102,30	114,59	106,45							
	valor const	367	810	1.282							
OTRAS APOR	valor corr	2.500	-18	3.280	2.316	1.806	2.403	2.463	1.185	7	-51,88
	indice90	109,19	119,01	120,04	114,97	113,09	111,82	115,09	118,15	118,15	2,66
	valor const	2.290	-15	2.732	2.014	1.597	2.149	2.140	1.003	6	-53,12
GASTOS FUERA	valor corr	22.450	19.410	25.833	23.955	27.641	9.089	18.028	18.652	112	3,46
	indice90	109,55	113,19	118,18	120,88	119,48	117,89	124,73	131,37	131,37	5,32
	valor const	20.492	17.149	21.859	19.817	23.134	7.709	14.454	14.198	85	-1,77
Semillas sel& pl	valor corr	907	341	1.298	1.584						
	indice90	105,22	117,99	118,80	125,61						
	valor const	862	289	1.093	1.261						
Piensos	valor corr	8.490	8.098	8.259	8.626						
	indice90	101,08	100,84	105,19	106,68						
	valor const	8.399	8.031	7.852	8.086						
Fertilizantes	valor corr	3.491	2.998	4.001	2.811						
	indice90	101,53	108,75	114,43	112,91						
	valor const	3.438	2.757	3.496	2.490						

CONCEPTOS		1994	1995	1996	1997	1998	1999	2000	mill. ptas. 2001	mill. euros 2001	var 01/00
Enmiendas	valor corr	0	0	0	0						
	indice90	110,01	113,64	118,18	120,88						
	valor const	0	0	0	0						
Energía	valor corr	2.429	648	2.949	3.132						
	indice90	115,71	115,85	117,73	120,09						
	valor const	2.099	559	2.505	2.608						
Aceite y lubric.	valor corr	129	130	135	134						
	indice90	138,05	162,90	164,48	164,53						
	valor const	93	80	82	81						
Neumáticos	valor corr	176	176	177	165,00						
	indice90	113,34	138,06	155,54	171,18						
	valor const	155	127	114	96						
Tratam. Fitosan.	valor corr	1.410	1.224	1.640	1.949						
	indice90	114,21	115,68	117,69	113,18						
	valor const	1.235	1.058	1.393	1.722						
Tratam. Zoosan.	valor corr	659	880	747	1.106						
	indice90	139,03	150,20	168,10	178,26						
	valor const	474	586	444	620						
Repar maquinaria	valor corr	1.595	1.751	1.801							
	indice90	116,52	126,18	130,46	139,86						
	valor const	1.369	1.388	1.380							
Repar construc.	valor corr	688	738	794	836						
	indice90	124,79	129,22	133,80	138,04						
	valor const	551	571	593	606						
Otros Gastos	valor corr	2.476	2.426	4.033	3.538						
	indice90	136,37	142,45	147,28	151,31						
	valor const	1.816	1.703	2.738	2.338						
VAB a pr mercado	valor corr	66.666	76.883	75.321	88.524	94.583	116.100	101.269	100.070	601	-1,18
	indice90	112,76	123,17	118,76	138,78	114,15	112,84	106,30	118,84	118,84	11,80
	valor const	59.123	62.420	63.420	63.786	82.857	102.889	95.264	84.204	506	-11,61
Subvenciones	valor corr	10.607	19.323	10.434	16.297	13.131	20.418	12.839	14.611	88	13,80
	indice90	121,09	126,78	131,09	133,19	134,65	137,88	143,12	145,95	146	1,97
	valor const	8.760	15.242	7.959	12.236	9.752	14.808	8.971	10.011	60	11,60
VAB a costo fact	valor corr	77.273	96.206	85.755	104.821	107.714	136.518	114.108	114.681	689	0,50
	indice90	113,83	123,88	120,14	137,88	116,31	115,99	109,47	121,72	121,72	11,19
	valor const	67.882	77.661	71.380	76.023	92.609	117.697	104.234	94.215	566	-9,61
Amortizaciones	valor corr	3.354	3.651	6.028	4.809	4.276	5.164	6.119	4.353	26	-28,87
	indice90	111,89	118,60	124,76	129,53	134,15	133,27	139,62	139,62	124,14	0,00
	valor const	2.998	3.078	4.832	3.713	3.188	3.875	4.383	3.117	19	-28,87
RENTA AGRARIA	valor corr	73.919	92.555	79.726	100.012	103.438	131.354	107.989	110.329	663	2,17
	indice90	113,92	124,10	119,80	138,31	115,68	115,40	108,15	121,11	121,11	11,98
	valor const	64.885	74.583	66.548	72.310	89.421	113.823	99.851	91.097	548	-8,77
OCUPADOS AGRARIOS (1)		28	23	20	23	21	17	24	25	25	3,03
RENTA/OCUPADO valor corr (2)		2.603	3.955	4.000	4.279	4.997	7.847	4.541	4.503	27,06	-0,84
RENTA/OCUPADO valor const (2)		2.285	3.187	3.339	3.093	4.320	6.799	4.199	3.718	22,35	-11,45

(1) Miles de personas.

(2) Miles de pts.o miles de euros

9.1.8.MACROMAGNITUDES AGRARIAS DE SEVILLA (1994-2001).

CONCEPTOS		1994	1995	1996	1997	1998	1999	2000	mill. ptas. 2001	mill. euros 2001	var 01/00
PFA	valor corr	132.506	132.157	192.597	181.179	218.617	206.197	223.422	231.520	1.391	3,62
	indice90	108,98	120,91	114,12	110,80	107,30	104,31	106,30	110,99	110,99	4,41
	valor const	121.584	109.300	168.765	163.525	203.743	197.683	210.186	208.598	1.254	-0,76
PF AGRIC	valor corr	95.701	87.211	145.167	130.940	154.610	145.335	149.153	163.486	983	9,61
	indice90	108,88	126,59	113,75	103,13	106,10	104,17	102,87	114,50	114,50	11,31
	valor const	87.898	68.895	127.617	126.962	145.725	139.512	144.995	153.486	922	5,86
Cereales	valor corr	10.452	2.529	28.243	26.898	25.142	19.584	20.651	30.215	182	46,31
	indice90	101,65	110,39	99,60	98,22	90,09	90,08	86,64	93,52	93,52	7,94
	valor const	10.282	2.291	28.356	27.385	27.908	21.741	23.835	32.309	194	35,55
Leguminosas	valor corr	2.471	840	2.463	1.010	566	59	401	1.014	6	152,76
	indice90	114,65	141,60	131,40	119,88	118,04	151,86	126,93	123,05	123,05	-3,06
	valor const	2.155	593	1.874	843	480	39	316	824	5	160,73
Pajas	valor corr	17	5	315	162	204	112	166	178	1	7,32
	indice90	101,65	110,39	99,60	98,22	90,09	90,08	86,64	93,52	93,52	7,94
	valor const	17	5	316	165	226	124	192	190	1	-0,58
Tubérculos	valor corr	4.610	3.068	2.131	9.752	4.497	7.275	4.644	4.167	25	-10,27
	indice90	154,33	150,51	89,02	98,10	127,67	105,83	118,68	147,26	147,26	24,08
	valor const	2.987	2.038	2.394	9.941	3.523	6.875	3.913	2.830	17	-27,68
Industr. herbac.	valor corr	23.569	19.599	47.832	36.822	49.039	38.847	44.506	42.635	256	-4,20
	indice90	107,71	114,45	109,21	95,23	105,32	100,64	105,13	110,97	110,97	5,56
	valor const	21.882	17.125	43.798	38.666	46.562	38.600	42.334	38.420	231	-9,25
Forrajes	valor corr	0	0	0	0	0	0	0	0	0	0,00
	indice90	98,64	116,83	113,46	113,07	106,38	111,71	116,84	112,98	112,98	-3,30
	valor const	0	0	0	0	0	0	0	0	0	0,00
Hortalizas	valor corr	7.560	5.777	6.475	4.180	5.303	8.058	6.609	7.895	47	19,46
	indice90	101,33	100,78	103,46	109,16	114,99	110,44	125,19	119,09	119,09	-4,87
	valor const	7.461	5.732	6.258	3.829	4.612	7.297	5.279	6.630	40	25,58
Cítricos	valor corr	6.677	9.330	8.690	7.665	7.797	10.299	10.670	11.561	69	8,35
	indice90	130,77	170,89	193,77	148,27	133,21	143,98	131,15	144,02	144,02	9,81
	valor const	5.106	5.460	4.485	5.170	5.853	7.153	8.136	8.027	48	-1,33
Frutos no cítr.	valor corr	5.982	6.852	7.486	7.122	9.989	9.585	13.477	15.584	94	15,63
	indice90	91,84	113,57	99,49	97,21	119,07	96,30	87,35	97,83	97,83	12,00
	valor const	6.514	6.033	7.524	7.327	8.389	9.953	15.429	15.929	96	3,25
Vino y subp.	valor corr	192	167	300	232	354	571	476	324	2	-31,89
	indice90	124,80	176,10	175,89	153,98	168,33	217,94	200,76	149,46	149,46	-25,55
	valor const	154	95	170	151	210	262	237	217	1	-8,51
Aceite y subp.	valor corr	7.325	16.318	13.403	14.541	21.568	12.168	13.599	12.625	76	-7,16
	indice90	143,53	178,27	229,84	147,22	114,52	147,52	121,17	108,55	108,55	-10,42
	valor const	5.103	9.154	5.832	9.877	18.833	8.249	11.223	11.631	70	3,63
Otras industr.	valor corr	15.199	15.273	16.013	12.457	17.828	28.551	19.568	23.977	144	22,53
	indice90	107,71	114,45	109,21	95,23	105,32	100,64	105,13	110,97	110,97	5,56
	valor const	14.111	13.345	14.662	13.081	16.927	28.369	18.613	21.607	130	16,09
Flores y ornam.	valor corr	6.782	4.739	4.711	4.730	3.084	3.181	4.335	3.757	23	-13,32
	indice90	96,90	105,41	106,03	105,12	124,42	115,13	105,13	125,66	125,66	19,53
	valor const	6.999	4.496	4.443	4.500	2.479	2.763	4.123	2.990	18	-27,48
Semillas sel& pl	valor corr	4.865	2.714	7.105	5.577	9.240	7.611	9.552	9.552	57	0,00
	indice90	94,88	107,32	94,69	92,51	95,02	94,10	84,05	80	80	-4,34
	valor const	5.128	2.529	7.503	6.028	9.724	8.089	11.365	11.881	71	4,54
PF GANAD	valor corr	31.298	33.833	38.664	41.402	53.922	51.461	63.432	52.270	314	-17,60
	indice90	110,00	109,18	115,80	119,84	109,61	102,75	113,18	122,77	122,77	8,47
	valor const	28.452	30.989	33.389	34.548	49.195	50.083	56.045	42.575	256	-24,03
Vacuno	valor corr	5.662	7.724	7.268	725						
	indice90	123,22	113,39	99,46	104,09						
	valor const	4.595	6.812	7.307	697						

CONCEPTOS		1994	1995	1996	1997	1998	1999	2000	mill. ptas. 2001	mill. euros 2001	var 01/00
Ovino	valor corr	2.465	1.170	3.003	2.758						
	indice90	109,77	111,42	128,42	134,16						
	valor const	2.246	1.050	2.338	2.056						
Caprino	valor corr	1.007	717	1.479	1.493						
	indice90	109,77	111,72	122,54	131,06						
	valor const	917	642	1.207	1.139						
Porcino	valor corr	5.618	7.802	9.292	12.365						
	indice90	99,65	113,93	124,37	133,60						
	valor const	5.638	6.848	7.471	9.255						
Aves	valor corr	5.822	5.942	6.312	6.162						
	indice90	108,88	96,96	115,71	109,90						
	valor const	5.347	6.128	5.455	5.607						
Conejos	valor corr	27	23	70	59						
	indice90	89,37	83,45	84,74	90,45						
	valor const	30	28	83	65						
Equino	valor corr	16	13	7	7						
	indice90	108,32	110,18	115,93	121,20						
	valor const	15	12	6	6						
Leche	valor corr	7.597	7.355	7.251	7.454						
	indice90	114,19	117,87	117,49	119,49						
	valor const	6.653	6.240	6.172	6.238						
Huevos	valor corr	2.849	2.894	3.518	4.689						
	indice90	101,80	94,69	116,03	116,81						
	valor const	2.799	3.056	3.032	4.014						
Lana	valor corr	0	59	32	56						
	indice90	82,44	111,23	77,14	122,36						
	valor const	0	53	41	46						
Estiércol	valor corr	0	0	0	0						
	indice90	110,45	111,17	116,84	118,74						
	valor const	0	0	0	0						
Varios	valor corr	235	134	433	892						
	indice90	110,45	111,17	116,84	118,74						
	valor const	213	121	371	751						
PF FOREST	valor corr	3.185	2.710	4.120	2.756	3.405	3.458	4.851	5.633	34	16,10
	indice90	102,50	115,04	105,95	105,23	116,77	124,74	133,17	142,19	142,19	6,77
	valor const	3.107	2.356	3.889	2.619	2.916	2.773	3.643	3.961	24	8,74
Maderas	valor corr	192	529	385							
	indice90	105,76	116,93	106,06							
	valor const	182	452	363							
Otros prod.	valor corr	2.993	2.181	3.753							
	indice90	102,30	114,59	106,45							
	valor const	2.926	1.903	3.526							
OTRAS APOR	valor corr	2.322	8.403	4.645	-695	6.680	5.944	6.333	10.132	61	59,99
	indice90	109,19	119,01	120,04	114,97	113,09	111,82	115,09	118,15	118,15	2,66
	valor const	2.127	7.061	3.870	-604	5.907	5.315	5.503	8.576	52	55,85
GASTOS FUERA	valor corr	58.075	58.383	72.768	80.265	99.844	94.632	110.139	98.625	593	-10,45
	indice90	112,83	117,60	121,77	120,88	119,48	117,89	124,73	131,37	131,37	5,32
	valor const	51.473	49.644	59.760	66.401	83.565	80.272	88.302	75.074	451	-14,98
Semillas sel& pl	valor corr	5.497	6.314	6.570	9.139						
	indice90	105,22	117,99	118,80	125,61						
	valor const	5.224	5.351	5.530	7.276						
Piensos	valor corr	13.802	15.064	18.231	14.170						
	indice90	101,08	100,84	105,19	106,68						
	valor const	13.655	14.939	17.331	13.283						
Fertilizantes	valor corr	7.088	5.846	9.994	9.392						
	indice90	101,53	108,75	114,43	112,91						
	valor const	6.981	5.376	8.734	8.318						

CONCEPTOS		1994	1995	1996	1997	1998	1999	2000	mill. ptas. 2001	mill. euros 2001	var 01/00
Enmiendas	valor corr	78	0	0	84						
	indice90	110,01	113,64	118,18	120,88						
	valor const	71	0	0	69						
Energía	valor corr	6.578	5.726	6.496	4.248						
	indice90	115,71	115,85	117,73	120,09						
	valor const	5.685	4.943	5.518	3.537						
Aceite y lubric.	valor corr	484	479	472	2.943						
	indice90	138,05	162,90	164,48	164,53						
	valor const	351	294	287	1.789						
Neumáticos	valor corr	675	0	659	685						
	indice90	113,34	138,06	155,54	171,18						
	valor const	596	0	424	400						
Tratam. Fitosan.	valor corr	3.402	3.327	5.497	5.930						
	indice90	114,21	115,68	117,69	113,18						
	valor const	2.979	2.876	4.671	5.239						
Tratam. Zoosan.	valor corr	1.438	1.619	2.038	2.413						
	indice90	139,03	150,20	168,10	178,26						
	valor const	1.034	1.078	1.212	1.354						
Repar maquinaria	valor corr	6.754	7.031	5.659	5.785						
	indice90	116,52	126,18	130,46	139,86						
	valor const	5.796	5.572	4.338	4.136						
Repar construc.	valor corr	1.427	1.470	1.012	1.046						
	indice90	124,79	129,22	133,80	138,04						
	valor const	1.144	1.138	756	758						
Otros Gastos	valor corr	10.852	11.507	16.140	16.011						
	indice90	136,37	142,45	147,28	151,31						
	valor const	7.958	8.078	10.959	10.582						
VAB a pr mercado	valor corr	74.431	73.774	119.829	100.914	118.774	111.565	113.283	132.895	799	17,31
	indice90	106,16	123,66	109,93	103,90	98,83	95,02	92,94	99,53	99,53	7,09
	valor const	70.112	59.657	109.005	97.124	120.177	117.411	121.884	133.524	802	9,55
Subvenciones	valor corr	39.847	48.982	39.858	43.404	41.840	50.316	45.583	51.399	309	12,76
	indice90	121,09	126,78	131,09	133,19	134,65	137,88	143,12	145,95	145,95	1,97
	valor const	32.908	38.636	30.405	32.589	31.073	36.492	31.849	35.217	212	10,58
VAB a costo fact	valor corr	114.278	122.756	159.687	144.318	160.614	161.881	158.866	184.294	1.108	16,01
	indice90	110,93	124,89	114,54	111,26	106,19	105,18	103,34	109,22	109,22	5,69
	valor const	103.019	98.292	139.411	129.713	151.250	153.903	153.733	168.741	1.014	9,76
Amortizaciones	valor corr	12.531	12.930	16.358	16.791	22.034	20.137	22.168	22.171	133	0,01
	indice90	111,89	118,60	124,76	129,53	134,15	133,27	139,62	124,14	124,14	-11,09
	valor const	11.200	10.902	13.111	12.963	16.425	15.110	15.878	17.859	107	12,48
RENTA AGRARIA	valor corr	101.747	109.826	143.329	127.526	138.580	141.744	136.697	162.123	974	18,60
	indice90	110,81	125,67	113,48	109,23	102,78	102,13	99,16	118,80	118,80	19,80
	valor const	91.820	87.390	126.299	116.750	134.826	138.793	137.856	150.882	907	9,45
OCUPADOS AGRARIOS (1)		37	35	33	36	38	42	43	44	44	2,31
RENTA/OCUPADO valor corr (2)		2.735	3.147	4.390	3.562	3.602	3.361	3.164	3.668	22,04	15,92
RENTA/OCUPADO valor const (2)		2.468	2.504	3.868	3.261	3.504	3.291	3.191	3.414	20,52	6,97

(1) Miles de personas.

(2) Miles de pts.o miles de euros

## 9.2. V.A.B. A PRECIOS BÁSICOS ANDALUCÍA-ESPAÑA

### BASE 1995. Valores constantes.

	1995	1996	1997	1998	1999	2000	2001
<b>ANDALUCÍA</b>							
Agricultura y pesca	4.634.681	5.390.065	6.185.952	6.361.430	6.051.695 P	6.290.275 P	6.362.928 A
Total	54.108.277	55.576.193	58.318.240	60.377.575	62.956.365 P	66.155.944 P	68.311.177 A
Porcentaje	8,57	9,70	10,61	10,54	9,61	9,51	9,31
<b>ESPAÑA</b>							
Agricultura y pesca	18.630.000	21.901.000	22.468.000	22.329.000	21.208.000 P	21.553.000 P	20.881.000 A
Total	403.516.000	412.974.000	428.583.000	445.909.000	463.347.000 P	482.344.000 P	495.387.000 A
Porcentaje	4,62	5,30	5,24	5,01	4,58	4,47	4,22

### BASE 1995. Valores corrientes.

	1995	1996	1997	1998	1999	2000	2001
<b>ANDALUCÍA</b>							
Agricultura y pesca	4.634.681	5.428.241	5.577.752	5.620.106	5.204.391 P	5.183.427 P	5.839.656
Total	54.108.277	57.368.999	60.877.550	64.052.205	68.266.713 P	73.945.109 P	79.919.679
Porcentaje	8,57	9,46	9,16	8,77	7,62	7,01	7,31
<b>ESPAÑA</b>							
Agricultura y pesca	18.630.000	21.548.000	21.436.000	21.169.000	19.917.000 P	20.120.000 P	21.001.000
Total	403.516.000	426.890.000	452.351.000	480.649.000	510.830.000 P	550.123.000 P	589.648.000
Porcentaje	4,62	5,05	4,74	4,40	3,90	3,66	3,56

P = Provisional

A = Avance

Unidades : Mil de euros

Fuente : INE. Contabilidad Regional / Nacional de España.

### BASE 1995. Valores constantes.

	1995	1996	1997	1998	1999	2000	2001
<b>ANDALUCÍA</b>							
Agricultura y pesca	771.146	896.831	1.029.256	1.058.453	1.006.917 P	1.046.614 P	1.058.702 A
Total	9.002.860	9.247.100	9.703.339	10.045.983	10.475.058 P	11.007.423 P	11.366.023 A
Porcentaje	8,57	9,70	10,61	10,54	9,61	9,51	9,31
<b>ESPAÑA</b>							
Agricultura y pesca	3.099.771	3.644.020	3.738.361	3.715.233	3.528.714 P	3.586.117 P	3.474.306 A
Total	67.139.413	68.713.092	71.310.211	74.193.015	77.094.454 P	80.255.289 P	82.425.461 A
Porcentaje	4,62	5,30	5,24	5,01	4,58	4,47	4,22

### BASE 1995. Valores corrientes.

	1995	1996	1997	1998	1999	2000	2001
<b>ANDALUCÍA</b>							
Agricultura y pesca	771.146	903.183	928.060	935.107	865.938 P	862.450 P	971.637 A
Total	9.002.860	9.545.398	10.129.172	10.657.390	11.358.625 P	12.303.431 P	13.297.516 A
Porcentaje	8,57	9,46	9,16	8,77	7,62	7,01	7,31
<b>ESPAÑA</b>							
Agricultura y pesca	3.099.771	3.585.286	3.566.650	3.522.225	3.313.910 P	3.347.686 P	3.494.272 A
Total	67.139.413	71.028.520	75.264.873	79.973.265	84.994.960 P	91.532.765 P	98.109.172 A
Porcentaje	4,62	5,05	4,74	4,40	3,90	3,66	3,56

P = Provisional

A = Avance

Unidades : Millones de pesetas

Fuente : INE. Contabilidad Regional / Nacional de España.

## 9.3. ENCUESTA ANUAL DE PRECIOS DE LA TIERRA 2001.

### 9.3.1. ENCUESTA ANUAL DE PRECIOS DE LA TIERRA POR PROVINCIAS Y APROVECHAMIENTO.

CULTIVO	MÁXIMO		MÍNIMO		MAS FRECUENTE	
	PTAS/HA	EUROS/HA	PTAS/HA	EUROS/HA	PTAS/HA	EUROS/HA
<b>ALMERÍA</b>						
Labor secoano	1.636.896	9.837,94	298.515	1.794,11	877.154	5.271,80
Labor regadio	15.774.711	94.807,92	8.463.371	50.865,88	11.930.406	71.703,18
Frutales hueso	5.459.700	32.813,46	3.467.500	20.840,09	4.443.225	26.704,32
Frutos secos secoano	707.618	4.252,87	372.892	2.241,12	490.138	2.945,79
Frutos secos regadio	2.020.250	12.141,95	1.277.285	7.676,64	1.571.655	9.445,84
Uva de mesa	14.141.137	84.989,94	7.935.388	47.692,64	10.974.233	65.956,47
Pastizales, erial pastos	221.187	1.329,36	121.896	732,61	166.052	997,99
<b>CÁDIZ</b>						
Labor secoano	1.460.000	8.774,78	1.085.000	6.520,98	1.188.000	7.140,02
Labor regadio	3.596.000	21.612,40	2.933.000	17.627,69	3.259.000	19.586,98
Viñedo transformación	3.041.000	18.276,78	2.562.000	15.397,93	2.769.000	16.642,03
Pastizales	826.000	4.964,36	698.000	4.195,06	747.000	4.489,56
<b>CÓRDOBA</b>						
Labor secoano	1.883.500	11.320,06	1.049.750	6.309,12	1.378.500	8.284,95
Labor regadio	3.974.000	23.884,22	1.970.000	11.839,94	2.856.000	17.164,91
Olivar almazara secoano	4.583.000	27.544,38	1.928.500	11.590,52	3.174.750	19.080,63
Viñedo transf. secoano	3.725.000	22.387,70	1.857.750	11.165,30	2.903.750	17.451,89
Pastizales	714.750	4.295,73	311.750	1.873,66	507.000	3.047,13
<b>GRANADA</b>						
Labor secoano	871.310	5.236,68	507.310	3.048,99	623.790	3.749,05
Labor regadio	7.144.674	42.940,36	4.897.740	29.436,01	5.299.547	31.850,92
Frutales de hueso regadio	5.275.100	31.703,99	3.945.280	23.711,61	4.532.560	27.241,23
Frutos secos secoano	873.000	5.246,84	358.250	2.153,13	463.000	2.782,69
Frutos secos regadio	990.335	5.952,03	667.370	4.010,97	884.020	5.313,07
Viñedo de mesa secoano	2.000.000	12.020,24	1.600.000	9.616,19	1.600.000	9.616,19
Olivar almazara secoano	4.706.000	28.283,63	3.317.000	19.935,57	3.496.000	21.011,38
Pastizales	255.706	1.536,82	108.904	654,53	141.356	849,57
<b>HUELVA</b>						
Labor secoano	1.261.000	7.578,76	992.000	5.962,04	1.126.500	6.770,40
Viñedo transf. secoano	938.000	5.637,49	764.000	4.591,73	851.000	5.114,61
Freson	6.110.000	36.721,84	5.700.000	34.257,69	5.905.000	35.489,76
<b>JAÉN</b>						
Labor secoano	1.891.765	11.369,74	1.190.775	7.156,70	1.508.423	9.065,80
Labor regadio	3.156.530	18.971,13	2.354.800	14.152,63	2.738.215	16.457,00
Olivar almazara secoano	5.382.040	32.346,71	2.761.900	16.599,35	4.409.260	26.500,19
Pastizales	232.709	1.398,61	144.965	871,26	200.590	1.205,57
<b>MÁLAGA</b>						
Labor secoano	2.493.000	14.983,23	1.412.000	8.486,29	1.869.000	11.232,92
Labor regadio	5.970.000	35.880,42	3.480.000	20.915,22	4.620.000	27.766,76
Limón regadio	7.320.000	43.994,09	4.320.000	25.963,72	6.160.000	37.022,35
Frutos secos secoano	1.420.000	8.534,37	839.000	5.042,49	955.000	5.739,67
Viñedo de mesa secoano	2.300.000	13.823,28	1.000.000	6.010,12	1.700.000	10.217,21
Olivar almazara secoano	5.545.000	33.326,12	3.155.000	18.961,93	4.275.000	25.693,27
Pastizales	540.000	3.245,47	250.000	1.502,53	440.000	2.644,45
<b>SEVILLA</b>						
Labor secoano	1.914.000	11.503,37	1.242.000	7.464,57	1.549.000	9.309,68
Labor regadio	3.980.000	23.920,28	2.675.000	16.077,07	3.269.000	19.647,09
Naranja regadio	7.524.000	45.220,15	5.937.000	35.682,09	6.689.000	40.201,70
Frutales de hueso regadio	7.057.000	42.413,42	5.538.000	33.284,05	6.132.000	36.854,06
Olivar mesa secoano	3.223.000	19.370,62	2.159.000	12.975,85	2.699.000	16.221,32
Olivar mesa regadio	4.673.000	28.085,30	3.041.000	18.276,78	3.903.000	23.457,50
Olivar almazara secoano	2.581.000	15.512,12	1.937.000	11.641,60	2.238.000	13.450,65
Olivar almazara regadio	4.358.000	26.192,11	3.451.000	20.740,93	3.868.000	23.247,15
Viñedo	5.844.000	35.123,15	3.638.000	21.864,82	4.453.000	26.763,07
Pastizales	737.000	4.429,46	400.000	2.404,05	539.000	3.239,46

**9.3.2. ENCUESTA DE PRECIOS DE LA TIERRA EN ANDALUCÍA Y ESPAÑA. SERIE HISTÓRICA ( EUROS/HA.).**

CULTIVOS Y APROVECHAMIENTOS	1991	1992	1993	1994	1995	1996	1997	1998	1999	2000	2001											
	AND. ESP.	AND. ESP.	AND. ESP.	AND. ESP.	AND. ESP.	AND. ESP.	AND. ESP.	AND. ESP.	AND. ESP.	AND. ESP.	AND. ESP.											
<b>TIERRAS DE LABOR</b>																						
Secano	4.645	2.883	3.896	2.452	3.634	2.463	3.909	2.628	4.152	2.789	4.837	3.021	5.214	3.419	6.507	3.871	7.454	4.238	8.049	4.471	7.864	4.744
Regadío	14.201	9.363	10.781	7.441	11.165	7.212	11.249	7.503	11.457	7.870	11.878	8.429	14.222	9.505	19.618	11.341	19.576	11.770	21.047	12.829	21.104	13.875
<b>CITRICOS</b>																						
Naranja regadío	22.147	26.468	17.189	25.002	16.101	21.995	17.147	24.263	18.012	26.146	18.529	28.298	22.274	33.762	29.798	38.959	38.771	42.758	41.879	44.418	40.202	44.207
Mandarino regadío	28.824	28.282	26.360	29.544	29.866	28.780	29.544	29.866	28.780	29.544	29.866	28.780	29.544	38.056	40.733	40.733	42.591	42.591	44.864	44.864	49.436	49.436
Limón regadío	19.688	16.968	16.322	17.131	19.036	20.277								22.526	25.726	25.726	27.430	27.430	31.279	31.279	40.660	40.660
<b>FRUTALES</b>																						
De hueso secano	9.967	9.468	7.856	8.014	8.650	8.703	9.583	10.840	11.702	12.013	12.802											12.802
De hueso regadío	14.712	11.930	10.751	10.638	11.107	12.357	14.582	15.637	16.674	17.137	18.310											18.310
De pepita secano	8.134	8.002	7.701	7.973	8.636	8.981	9.306	9.705	10.261	10.649	11.781											11.781
De pepita regadío	14.831	11.815	11.070	10.906	11.222	11.581	13.087	13.375	13.849	14.484	14.822											14.822
De fruto seco secano	2.631	3.220	2.419	2.973	2.143	2.809	2.181	2.960	2.214	3.188	2.438	3.505	2.701	3.911	3.253	4.477	3.080	4.811	3.458	5.042	3.230	5.447
De fruto de regadío	8.924	8.349	7.892	7.193	7.717	8.928								10.048	12.213	12.213	13.321	13.321	14.145	14.145	14.222	14.222
<b>VÍVEDO</b>																						
Vívedo de mesa secano	6.120	5.770	5.496	6.128	6.937	7.720	9.214	9.732	10.058	10.817												10.817
Vívedo de mesa regadío	10.016	9.676	12.707	13.695	14.049	15.269	17.447	21.395	23.214	25.290	23.986											23.986
Vívedo de transf. secano	6.647	5.898	5.984	5.453	7.061	5.190	7.593	5.874	8.557	6.009	9.502	6.440	10.572	7.698	11.924	9.423	13.577	12.245	13.727	12.537	14.191	11.677
Vívedo de transf. regadío														14.865	15.501	15.501						
<b>OLIVAR</b>																						
Olivar de mesa secano	5.293	4.839	4.694	5.534	6.219	7.335	7.898	9.147	10.870	11.325	11.274											11.274
Olivar de mesa regadío																						
Olivar de almazara secano	6.191	5.060	5.931	4.808	7.159	5.638	8.375	6.456	8.816	6.784	9.684	7.501	12.637	9.171	15.726	11.579	19.089	13.975	21.955	15.789	22.405	
Olivar de almazara regadío														27.099	27.998	27.998	29.395	29.395	30.655	30.655	31.759	31.759
<b>APROVECHAMIENTOS</b>																						
Prados naturales secano	6.047	5.961	5.880	5.823	6.015	6.261	6.600	6.875	6.919	7.150	7.513											7.513
Prados naturales regadío	8.311	8.173	8.158	8.064	8.452	8.464	8.339	8.605	8.916	8.922	9.084											9.084
Pastizales secano	946	1.027	873	1.003	819	986	886	1.027	1.061	1.141	1.222	1.213	1.363	1.325	1.967	1.486	1.967	1.617	2.336	1.735	2.170	2.144
<b>GENERAL</b>																						
(Media ponderada)	<b>6.681</b>	<b>4.343</b>	<b>5.679</b>	<b>3.816</b>	<b>5.907</b>	<b>3.806</b>	<b>6.435</b>	<b>4.058</b>	<b>6.787</b>	<b>4.284</b>	<b>7.536</b>	<b>4.616</b>	<b>8.902</b>	<b>5.272</b>	<b>10.692</b>	<b>6.125</b>	<b>11.984</b>	<b>6.823</b>	<b>13.096</b>	<b>7.292</b>	<b>13.589</b>	<b>7.553</b>
ÍNDICE GENERAL (*)	<b>75,0</b>	<b>82,4</b>	<b>63,8</b>	<b>63,8</b>	<b>72,2</b>	<b>66,4</b>	<b>72,3</b>	<b>77,0</b>	<b>76,2</b>	<b>81,3</b>	<b>84,6</b>	<b>87,6</b>	<b>100,0</b>	<b>100,0</b>	<b>120,1</b>	<b>116,2</b>	<b>134,6</b>	<b>129,5</b>	<b>147,1</b>	<b>138,3</b>	<b>152,6</b>	<b>143,3</b>

(\*) Base : Año 1997 = 100



9.4. PRECIOS PERCIBIDOS POR LOS AGRICULTORES 2001

PRODUCTO	Almería	Cádiz	Córdoba	Granada	Huelva	Jaén	Málaga	Sevilla	Andalucía
<b>CEREALES</b>									
Trigo blando o Semiduro	-	25,5	28,5	23,7	25,6	26,6	26,7	24,5	25,7
Trigo duro	-	26,8	27,3	25,2	24,4	24,5	28,3	24,9	26,2
Arroz Cáscara Redondo y Semilargo	-	-	-	-	-	-	-	45,2	45,2
Arroz Cáscara Largo	-	-	-	-	-	-	-	45,3	45,3
Cebada 6	21,2	-	21,0	20,6	-	20,5	-	-	20,8
Cebada 2	-	-	21,7	20,1	-	21,5	22,8	21,3	21,5
Avena blanca y amarilla	23,2	24,4	-	21,5	23,2	-	22,4	22,3	22,8
Avena negra y gris	-	-	21,5	21,3	-	21,7	-	21,1	21,5
Maiz grano	-	22,6	22,9	23,6	-	23,2	-	21,0	22,0
Sorgo grano	-	23,6	24,0	-	-	-	27,5	23,4	23,8
<b>LEGUMINOSAS</b>									
Judías secas	-	-	-	-	-	262,5	-	-	262,5
Lentejas	-	-	-	-	-	103,8	-	-	88,3
Garbanzos	-	124,6	-	-	144,1	120,0	122,2	148,2	137,1
Habas secas	38,9	32,4	-	38,0	-	51,4	35,7	37,9	38,7
Yeros	23,9	-	-	32,3	-	-	34,6	29,1	30,8
Veza Grano	-	33,7	-	40,4	-	47,5	32,0	29,6	35,6
<b>TUBERCULOS CONSUMO HUMANO</b>									
Patata Desiree	-	-	34,6	38,9	-	46,8	-	-	42,1
Patata Kennebec	-	-	-	55,4	-	56,6	-	-	55,4
Patata Red Pontiac	-	-	-	55,8	-	52,6	41,2	-	49,4
Patata Arran Banner	-	-	-	-	-	52,3	-	-	52,3
Patata Baraka	-	-	-	42,0	-	-	-	-	42,0
Patata Jaerla	-	56,59	50,92	54,56	41,06	59,75	50,9	50,2	51,96
Patata Spunta	-	57,2	33,5	44,0	39,3	67,5	47,0	53,1	48,2
<b>CULTIVOS INDUSTRIALES</b>									
Remolacha azucarera	-	9,3	8,1	-	9,0	9,0	-	8,9	9,0
Algodón bruto	-	170,0	145,9	-	-	150,0	-	144,1	147,8
Girasol	-	44,5	44,8	39,3	45,8	41,0	41,9	43,4	43,8
Tabaco seco (no fermentado)	-	-	-	445,3	-	-	-	-	445,3
Caña de azúcar	-	-	-	6,8	-	-	-	-	6,8
<b>OLIVAR</b>									
Aceituna para Aderezo Manzanilla Fina	-	-	-	-	81,5	-	-	69,1	69,4
Aceituna para Aderezo Hojiblanca	-	-	55,0	58,5	-	-	58,5	54,8	55,3
Aceituna para Aderezo Gordal	-	-	-	-	170,0	150,0	-	160,9	160,9
<b>CULTIVOS FORRAJEROS</b>									
Heno de Alfalfa	-	-	20,8	19,0	-	23,0	-	20,2	20,1
<b>CITRICOS</b>									
Naranja navelina	-	26,2	34,6	-	32,5	-	-	24,8	26,6
Naranja W. Y T. navel	27,9	31,8	29,0	34,5	33,2	-	-	27,6	29,0
Naranja Navel Late	-	56,2	-	-	64,4	-	46,9	66,5	59,8
Naranja Salustiana	-	36,9	32,2	-	43,1	-	-	33,4	37,5
Naranja Sanguina	-	-	-	-	-	-	-	-	-
Naranja Verna	42,5	30,0	-	-	-	-	29,7	30,0	29,9
Naranja Valencia Late	-	72,5	-	-	77,0	-	58,5	69,6	72,6
Naranja para industria	17,7	-	19,3	20,0	-	-	-	17,8	18,5
Mandarina Satsuma	54,5	49,3	-	-	65,8	-	-	46,5	50,0
Mandarina Clementina	46,0	56,3	-	-	69,5	-	-	57,5	59,3
Mandarina para Industria	-	-	-	-	-	-	-	21,4	21,4
Limón Verna	32,0	-	-	-	-	-	33,2	35,0	32,6
Limón fino o mesero	26,7	29,4	-	26,3	-	-	35,3	27,2	31,6

[Continúa]

PRODUCTO	Almería	Cádiz	Córdoba	Granada	Huelva	Jaén	Málaga	Sevilla	Andalucía
Manzana Starking	65,0	-	-	54,9	-	-	70,0	-	58,7
Manzana Golden Delicious	-	-	-	66,0	-	40,0	80,4	-	64,3
Manzana Reineta	-	-	-	-	-	79,5	-	-	79,5
Pera Limonera	-	-	-	45,0	-	-	-	-	45,0
Pera Ercolini	-	-	-	71,4	-	-	84,9	-	77,8
Albaricoque Bulida	-	-	-	-	-	-	-	-	-
Melocotón extratemprano	108,3	-	100,0	-	109,3	-	119,0	147,0	132,5
Melocotón Temprano - Carne Blanda	-	-	128,0	-	119,1	-	167,6	124,6	126,9
Melocotón Temprano - Carne Dura	95,0	-	110,0	-	125,0	-	-	110,0	109,0
Melocotón Temprano Media Estación	66,0	-	109,8	93,0	110,0	100,0	-	-	95,7
Melocotón Tardío Amarillo	80,0	-	88,0	98,5	102,5	100,0	136,0	-	102,0
Melocotón Tardío Rojo	-	-	-	-	-	-	-	-	-
Melocotón Tipo Nectarina	-	-	-	93,2	125,0	-	-	149,0	146,7
Melocotón para Industria	-	-	-	-	-	-	-	-	-
Cereza Ambrunesa	-	-	-	276,3	-	-	-	-	276,3
Cereza Garrafa Napoleón	-	-	-	-	-	232,0	-	-	232,0
Ciruela Claudia	86,0	-	-	-	107,5	103,5	-	-	101,9
Ciruela Golden Japan	95,0	-	109,5	94,9	70,0	106,0	112,9	93,4	99,4
Ciruela Santa Rosa	46,0	-	105,6	77,0	55,0	-	69,7	85,0	75,8
Fresón	-	-	-	-	128,0	-	106,5	-	127,4
<b>VIÑEDO</b>									
Uva de Mesa Ohanes	37,3	-	-	-	-	-	-	-	37,3
Uva de Mesa Moscatel	-	-	-	145,8	-	-	180,9	-	170,0
Uva de Mesa Cardinal	-	-	-	60,0	92,2	-	-	-	90,5
Uva Pasa	-	-	-	-	-	-	410,0	-	410,0
<b>FRUTOS SECOS</b>									
Almendra Cáscara Largueta	126,1	-	-	123,7	-	142,5	-	-	125,9
Almendra Cáscara Marcona	160,2	-	155,3	173,6	120,0	159,0	165,0	-	161,5
Almendra Cáscara Comuna	103,4	-	-	100,1	76,0	79,5	86,3	-	94,4
Almendra Cáscara Mollar	-	-	-	-	-	-	-	-	-
<b>HORTALIZAS</b>									
Lechuga romana	-	71,6	40,1	30,0	69,8	63,0	38,0	55,3	46,5
Lechuga acogollada	34,0	44,0	51,0	47,7	-	-	45,4	-	45,3
Coliflor	45,6	71,6	78,5	44,4	65,0	79,3	53,9	69,2	61,3
Col Repollo Hoja Lisa	23,8	28,4	-	37,5	41,5	-	57,1	40,6	46,7
Col Repollo Hoja Rizada	-	27,4	-	-	-	-	-	-	27,4
Tomate Asurcado Tipo Marmande	134,4	-	-	72,2	-	48,0	-	-	105,8
Tomate Asurcado Tipo Muchamiel	226,2	-	-	-	-	-	-	-	226,2
Tomate Liso	80,6	76,3	37,5	59,8	93,3	43,0	84,2	51,2	75,9
Tomate para Industria	14,0	-	-	14,0	-	-	-	-	14,0
Zanahoria	-	64,4	50,2	50,9	73,8	-	67,7	60,5	62,8
Guisante Verde (Consumo Fresco)	315,3	444,6	273,7	289,6	352,1	140,0	267,3	-	335,5
Cebolla babosa	21,8	34,3	37,8	18,6	-	45,8	22,5	27,5	27,0
Cebolla grano o valenciana	-	23,4	32,3	23,3	-	50,0	26,2	29,2	29,4
Pepino	116,0	51,0	47,0	79,8	62,1	51,5	53,0	-	102,8
Pimiento Rojo	120,2	-	84,8	60,7	82,8	-	-	-	118,4
Pimiento Verde	118,1	143,7	57,7	115,4	70,0	60,5	96,4	-	116,6
Pimiento para Industria	-	-	-	-	-	45,0	-	-	45,0
Alcachofa Verde	-	259,5	84,6	175,7	-	-	67,1	89,5	135,9
Espárrago (Consumo Fresco)	-	214,7	221,1	217,3	228,9	200,0	208,3	286,8	232,2
Espárrago para Industria	-	-	-	155,9	-	-	130,0	291,2	227,0
Melón	80,6	60,2	30,7	26,7	34,7	-	56,9	41,5	60,7
Sandía	41,9	49,9	26,7	23,8	33,5	-	50,1	25,7	36,5

PRODUCTO	Almería	Cádiz	Córdoba	Granada	Huelva	Jaén	Málaga	Sevilla	Andalucía
Ajo Seco	-	161,9	139,7	170,3	158,3	166,0	127,3	-	154,5
Haba Verde	86,5	122,0	33,7	103,4	86,0	131,0	120,9	81,6	100,8
Judía Verde Plana	240,9	226,5	-	270,8	218,6	284,5	289,0	-	262,6
Judía Verde Tubular	293,2	239,8	-	281,4	-	159,5	-	-	284,8
Judía Verde para Industria	-	-	-	-	-	85,0	-	-	85,0
Espinaca	-	-	85,0	59,7	69,3	106,8	94,8	77,7	85,6
Champiñon	250,0	-	-	250,0	-	250,0	250,0	-	250,0
Berenjena	74,1	-	56,4	46,3	44,6	74,5	66,2	-	68,0
<b>VINO</b>									
Mosto Consumo Directo	104,5	-	-	-	153,2	-	103,1	-	118,3
Vino Nuevo Blanco D.O.	-	-	-	-	156,3	-	-	425,0	235,8
Vino Nuevo Blanco Otros	-	-	-	-	151,5	-	-	425,0	248,9
Vino para Destilación	-	458,3	-	-	314,9	-	-	-	410,1
Vino Nuevo Rosado y Clarete D. O.	-	-	-	-	-	-	-	-	-
<b>ACEITE</b>									
ACEITE OLIVA VIRGEN EXTRA, DE 0,5 A 1º	-	-	294,2	295,8	-	287,4	298,2	286,7	291,0
ACEITE OLIVA VIRGEN FINO 1º A 1,5º	-	-	282,2	285,3	-	277,8	281,3	280,1	279,7
ACEITE OLIVA VIRGEN CNTE. 1,5º A 3º	-	-	270,6	280,1	289,0	276,0	272,7	269,9	275,2
<b>FLORES</b>									
Flor Cortada Claveles	104,9	168,5	143,3	128,2	127,0	-	141,5	151,8	147,9
Flor Cortada Rosas	638,8	649,5	-	591,6	-	-	614,2	584,0	635,6
Flor Cortada Crisantemos	-	204,6	-	189,4	-	-	330,0	-	227,0
Flor en Tiesto Begonias	-	-	-	-	-	-	-	121,0	121,0
Flor en Tiesto Petunias	-	130,0	-	-	-	-	-	120,2	123,4
Flor en Tiesto Geranios	-	266,8	-	-	-	-	-	-	266,8
Planta Ornamental Helechos	-	490,45	-	-	-	-	-	-	490,45
Planta Ornamental Mimosas	-	-	-	-	-	-	-	700,0	700,0
Planta Ornamental Coníferas	-	263,1	-	-	-	-	-	-	263,1
<b>GANADO PARA ABASTO</b>									
Terneros ( Abasto )	-	322,0	302,3	-	266,2	-	-	227,7	256,9
Añojos	-	281,3	238,9	229,2	-	-	270,7	217,5	243,2
Novillos	-	241,6	241,4	261,6	-	250,9	246,7	179,2	236,2
Vacuno Mayor	-	120,5	114,1	133,3	-	-	126,6	96,5	116,9
Cordero Lechal	648,5	-	626,0	591,0	-	652,4	-	590,2	607,7
Cordero Recental	528,1	-	485,9	461,6	385,6	549,7	-	462,1	480,5
Corderos	460,8	-	455,4	408,9	323,4	505,5	-	450,2	417,7
Ovino Mayor (Oveja)	52,7	-	63,8	70,6	84,1	-	-	51,1	66,1
Cabrito Lechal	845,1	568,3	780,1	-	-	855,6	817,2	813,9	820,8
Chivos	497,4	413,4	453,2	-	332,1	491,9	449,9	484,1	441,1
Caprino Mayor	66,7	38,6	52,7	-	53,4	58,5	44,9	51,5	52,2
Cerdos Cebo Ibérico	-	226,4	239,4	218,8	215,3	-	240,7	211,4	219,6
Cerdos Cebo Otros	219,5	-	227,7	218,6	-	214,2	225,0	224,2	221,9
Cerdos Desvieje	129,3	-	76,1	112,7	115,5	93,7	-	113,9	99,7
Pollo de Granja	163,6	-	-	143,3	-	-	-	144,3	146,4
Gallinas	-	59,4	67,0	66,8	-	70,0	67,1	57,5	60,2
Conejos	-	-	-	314,5	-	-	-	293,7	311,4
<b>LECHE</b>									
Leche de Vaca	-	51,1	49,1	52,3	-	47,4	51,9	53,1	50,6
Leche de Cabra	79,5	81,0	79,1	82,4	77,3	74,7	76,9	78,2	78,7

[Continua]

PRODUCTO	Almería	Cádiz	Córdoba	Granada	Huelva	Jaén	Málaga	Sevilla	Andalucía
<b>HUEVOS</b>									
HUEVOS > 60 GRS (1ª, 2ª, 3ª)	-	-	158,1	177,5	-	144,2	146,2	133,6	143,7
HUEVOS 55-60 GRS ( CLASE 4ª)	-	-	132,3	150,3	-	139,2	112,0	105,2	119,9
HUEVOS 50-55 GRS (CLASE 5ª)	-	-	118,3	134,9	-	133,8	99,1	88,6	117,8
HUEVOS < 50 GRS (6ª, 7ª Y 8ª)	-	-	94,3	11.013,0	-	121,2	8,3	64,5	98,6
<b>LANA</b>									
LANA BLANCA FINA	-	-	-	-	35,0	-	-	-	35,0
LANA BLANCA ENTREFINA	-	-	38,8	33,5	33,5	40,0	37,5	29,0	35,4
LANAS OTRAS	-	-	30,0	30,0	-	30,0	-	30,0	30,0
<b>GANADO PARA VIDA</b>									
Vacas Aptitud Leche (Ganado Vivo)	-	208.858,1	205.540,7	248.838,9	-	146.147,0	-	211.229,6	200.770,0
Novillas Aptitud Leche	-	-	218.179,1	235.772,9	-	-	-	216.462,0	220.748,4
Terneras Descalotradas (1-3 semanas)	-	-	23.970,8	-	-	-	-	-	23.970,8
Terneras Destetadas (3-7 meses)	-	-	22.546,6	-	-	-	-	-	22.546,6
Ovejas	10.205,1	13.177,0	13.372,4	13.792,9	11.000,0	12.320,0	12.913,3	13.828,8	13.080,2
Primalas	12.149,0	10.769,7	11.759,7	12.786,4	15.000,0	-	10.296,7	15.561,0	12.011,7
Cabras	15.512,4	13.676,2	6.082,3	12.005,1	11.000,0	12.802,4	19.243,1	18.246,9	13.998,8
Lechones	7.989,5	-	-	-	-	-	-	-	7.989,5
Pollitos 1 día	44,1	-	49,3	-	-	-	-	49,8	49,1
<b>FORESTALES</b>									
Pino Pinaster Trituración	-	-	3.500,0	-	-	3.500,0	-	-	3.500,0
Pino Pinaster para Aserrio y Apeas	-	-	5.300,0	-	-	5.300,0	-	-	5.300,0
Pino Pinea para Aserrio y Apeas	-	4.204,4	4.196,6	-	3.500,0	4.500,0	-	4.576,1	3.894,3
Pino Halepensis para Aserrio y Apeas	3.100,0	-	-	3.100,0	-	3.100,0	3.100,0	-	3.100,0
Eucalipto para Trituración	-	-	-	-	3.500,0	-	-	3.617,2	3.516,4
Eucalipto para Aserrio y Apeas	-	-	-	-	-	-	-	3.796,9	3.796,9
Chopo para Aserrio y Apeas	-	-	5.521,2	6.599,8	-	4.500,0	-	-	6.287,7
Corcho	-	272,4	291,1	-	299,9	289,4	252,1	339,7	285,7

Precios en ptas./kg., ptas./litro, ptas./res o ptas./m<sup>3</sup> según productos.

**10<sup>a</sup>**

**PARTE**

PESCA



## 10.1. PESCA FRESCA SUBASTADA EN LONJAS. 2001.

### 10.1.1. PESCA FRESCA SUBASTADA EN LONJAS POR PUERTOS. ALMERÍA.

#### 10.1.1.1. ADRA

ESPECIE	TOTAL KILOS	TOTAL EUROS	EUROS/KG.
AGUJA-ALGARINES	23.058	37.538,13	1,63
ALACHA	89.012	34.374,11	0,39
ATÚN	113	551,58	4,87
BACALADILLA	68.562	93.503,44	1,36
BESUGO BLANCO	23.781	26.883,45	1,13
BOCANEGRA	15	24,90	1,66
BOGA	8.095	2.631,01	0,33
BONITO	29.050	58.835,87	2,03
BOQUERÓN	6.029	16.715,25	2,77
BRECA	4.940	31.572,75	6,39
BROTOLAS	4.097	20.689,42	5,05
CABALLAS	27.708	23.624,93	0,85
CHUCHOS	197	365,71	1,85
CONGRIO	443	284,02	0,64
CORVINA	14	28,41	2,03
DORADA	151	899,99	5,98
ESCUALOS DIVERSOS	1.410	6.424,83	4,56
ESPETÓN	378	129,04	0,34
GALLINETA	212	1.407,94	6,64
GALLOS	24	184,47	7,69
HERRERA	490	1.501,92	3,06
JURELES	108.517	132.590,23	1,22
LENGUADOS	708	11.296,60	15,95
LISAS	1.182	643,47	0,54
LUBINA	73	411,10	5,64
MARRAJO	692	2.339,89	3,38
MELVA	31.648	30.130,94	0,95
MERLUZA	10.947	71.065,96	6,49
MERO	72	1.312,61	18,28
OBLADA	1.414	999,26	0,71
PALOMETA	2.332	2.700,19	1,16
PARGO-BOCINEGRO	1.948	11.497,49	5,90
PECES VARIOS	93.087	127.885,77	1,37
PEZ ANGEL	14	4,57	0,33
PEZ DE SAN PEDRO	61	513,12	8,47
PEZ ESPADA	10.670	65.575,14	6,15
PEZ LIMÓN	4.981	30.641,42	6,15
PINTARROJAS	360	463,80	1,29
RAPES	10.635	79.492,42	7,47
RAYAS	460	761,53	1,66
RODABALLOS	3	29,21	10,82
RUBIOS	610	1.216,23	1,99
SALEMA	20.983	6.477,32	0,31
SALMONETES	23.742	174.728,42	7,36
SAMA DE PLUMA	265	1.019,95	3,85
SAPOS	16	46,49	2,98
SARDINA	1.656.864	1.073.532,65	0,65
SARGOS	4.153	14.235,93	3,43
SERRANOS	10	110,09	11,12
TINTORERA	17	130,22	7,66
VORAZ-BESUGO	993	3.906,22	3,93
<b>TOTAL PECES</b>	<b>2.275.235</b>	<b>2.203.929,42</b>	<b>0,97</b>

ESPECIE	TOTAL KILOS	TOTAL EUROS	EUROS/KG.
CALAMARES	9.015	80.919,54	8,98
CAÑAILLA-BUSANO	11	83,67	7,34
CARACOLAS	105	79,80	0,76
CHIRLA	596	2.201,98	3,70
CHOCO	6.405	36.518,89	5,70
CHOPOS-CHOPITOS	2.631	14.430,92	5,48
CONCHA FINA	646	2.179,66	3,38
COQUINAS	53	153,97	2,92
MOLUSCOS VARIOS	5	5,80	1,16
POTAS	803	1.378,86	1,72
PULPOS	30.154	64.630,99	2,14
PUNTILLITAS	46	399,52	8,69
<b>TOTAL MOLUSCOS</b>	<b>50.470</b>	<b>202.983,61</b>	<b>4,02</b>
BOGAVANTE	14	511,21	35,50
CAMARONES-QUISQUILLA	1.506	5.895,00	3,91
CARABINERO	8	279,56	33,28
CIGALA	3.245	94.678,50	29,18
CRUSTÁCEOS VARIOS	60	36,15	0,60
GAMBA	7.951	111.109,42	13,97
LANGOSTAS	111	3.235,46	29,23
<b>TOTAL CRUSTÁCEOS</b>	<b>12.896</b>	<b>215.745,30</b>	<b>16,73</b>
<b>TOTAL</b>	<b>2.338.601</b>	<b>2.622.658,33</b>	<b>1,12</b>

### 10.1.1.2 ALMERÍA

ESPECIE	TOTAL KILOS	TOTAL EUROS	EUROS/KG.
AGUJA-ALGARINES	133.622	144.426,97	1,08
ALACHA	1.014.796	239.189,55	0,24
ARAÑAS	5.992	8.368,82	1,40
ATÚN	615	1.795,20	2,92
BACALADILLA	179.079	258.330,07	1,44
BESUGO BLANCO	144.368	154.987,71	1,07
BOCANEGRA	39.656	60.498,23	1,53
BOGA	187.140	52.366,30	0,28
BONITO	18.615	25.823,55	1,39
BOQUERÓN	104.403	177.700,47	1,70
BRECA	13.226	37.331,42	2,82
BROTOLAS	54.726	162.529,71	2,97
CABALLAS	219.362	227.899,83	1,04
CABRILLA	25	73,30	2,93
CAMEL-CHUCLAS	20.389	12.062,93	0,59
CAZON	372	509,04	1,37
CHUCHOS	15	5,40	0,36
CONGRIO	1.836	1.682,48	0,92
DORADA	165	366,00	2,22
ESCUALOS DIVERSOS	139	50,42	0,36
ESPETÓN	17.871	22.905,56	1,28
GALLINETA	32.511	70.791,35	2,18
GALLOS	2.133	20.509,74	9,62
HERRERA	3.270	7.383,45	2,26
JAPUTA	900	1.737,54	1,93
JUREL	257.758	279.601,67	1,08



ESPECIE	TOTAL KILOS	TOTAL EUROS	EUROS/KG.
JUREL MEDITERRANEO	292.925	335.894,99	1,15
LENGUADOS	4.949	10.044,63	2,03
LISAS	3.300	1.884,00	0,57
MARRAJO	595	952,60	1,60
MELVA	535.092	303.559,07	0,57
MERLUZA	188.631	726.969,63	3,85
MERO	395	2.417,28	6,12
MOJARRA	400	333,90	0,83
OBLADA	22.489	20.885,77	0,93
PALOMETA	8.575	11.002,23	1,28
PECES VARIOS	200.725	248.766,15	1,24
PEJERREY	12.311	12.570,21	1,02
PEZ DE SAN PEDRO	2.300	15.980,90	6,95
PEZ ESPADA	54	516,26	9,56
PEZ LIMÓN	705	3.696,60	5,24
PEZ SABLE	418	306,81	0,73
PINTARROJAS	15.886	22.396,44	1,41
RAPES	57.262	337.171,63	5,89
RASCACIOS	6.754	18.786,84	2,78
RAYAS	13.548	22.521,30	1,66
RODABALLOS	370	2.011,40	5,44
RUBIOS	7.672	16.398,20	2,14
SALEMA	9.339	4.027,94	0,43
SALMONETES	64.467	282.179,93	4,38
SAMA DE PLUMA-PARGO	4.230	25.566,72	6,04
SARDINA	959.489	568.214,34	0,59
SARGOS	7.763	20.143,75	2,59
SERRANOS	47.574	297.976,07	6,26
TINTORERA	43	2.238,75	52,06
VORAZ-BESUGO	885	2.544,00	2,87
<b>TOTAL PECES</b>	<b>4.922.131</b>	<b>5.286.885,02</b>	<b>1,07</b>
ALMEJAS	240	272,55	1,14
CALAMARES	27.622	156.886,06	5,68
CARACOLAS	560	1.481,80	2,65
CHOCO	17.481	72.282,05	4,13
CHOPOS-CHOPITOS	13.731	64.665,78	4,71
POTAS	33.679	58.757,56	1,74
PULPOS	147.458	298.295,71	2,02
PUNTILLITAS	7.235	42.074,78	5,82
VOLADORES	1.905	1.954,80	1,03
<b>TOTAL MOLUSCOS</b>	<b>249.910</b>	<b>696.671,09</b>	<b>2,79</b>
ESPECIE	TOTAL KILOS	TOTAL EUROS	EUROS/KGS
CAMARONES-QUISQUILLA	51.866	461.226,71	8,89
CANGREJOS	8	3,04	0,38
CIGALA	26.051	317.364,01	12,18
CRUSTÁCEOS VARIOS	3.645	3.156,91	0,87
GALERA	330	560,50	1,70
GAMBA	95.769	495.498,25	5,17
GAMBA ROJA	202.932	4.287.675,36	21,13
LANGOSTAS	1.898	21.058,64	11,10
SASTRE	14.023	21.284,67	1,52
<b>TOTAL CRUSTÁCEOS</b>	<b>396.521</b>	<b>5.607.828,08</b>	<b>14,14</b>
<b>TOTAL</b>	<b>5.568.563</b>	<b>11.591.384,18</b>	<b>2,08</b>

### 10.1.1.3 CARBONERAS

ESPECIE	TOTAL KILOS	TOTAL EUROS	EUROS/KG.
ACEDÍA	92	526,97	5,76
ALACHA	11.277	17.439,45	1,55
ARAÑAS	25	36,75	1,50
ATÚN	1.484	10.815,40	7,29
ATÚN BLANCO	133	342,44	2,57
BACALADILLA	5.648	10.247,84	1,81
BESUGO BLANCO	868	1.468,17	1,69
BOCANEGRA	868	3.301,63	3,81
BOGA	1.797	957,79	0,53
BOQUERÓN	472	2.864,41	6,07
BRECA	203	689,09	3,40
BROTOLAS	3.586	13.630,11	3,80
CABALLAS	2.036	5.368,91	2,64
CARAMEL-CHUCLAS	117	110,19	0,95
CAZÓN	965	1.898,94	1,97
CHERNA	571	5.640,75	9,88
CONGRIO	2.327	4.966,69	2,13
DORADOS	546	5.474,87	10,03
ESPETÓN	1.070	378,93	0,35
GALLINETA	386	3.514,25	9,12
HERRERA	72	79,73	1,12
JAPUTA	266	611,33	2,30
JUREL	4.950	21.711,44	4,39
JUREL MEDITERRÁNEO	3.291	14.550,02	4,42
LAMPUGA	10	8,00	0,82
LISAS	15	7,05	0,47
MARRAJO	187	507,94	2,72
MELVA	1.601	12.488,95	7,80
MERLUZA	5.980	33.081,04	5,53
OBLADA	176	91,80	0,52
PECES VARIOS	17.378	50.630,10	2,91
PEZ DE SAN PEDRO	24	303,47	12,91
PEZ ESPADA	79.512	543.740,60	6,84
PEZ LIMÓN	1.797	14.034,57	7,81
PEZ SABLE	1.566.800	805.551,27	0,51
PEZ ZORRO	11	20,00	1,90
PINTARROJAS	468	1.898,87	4,06
QUELVE-MIELGA	3	6,75	2,25
RAPES	857	4.405,68	5,14
RASCACIOS	1.563	3.851,66	2,46
RAYAS	53	76,95	1,47
RODABALLOS	4	35,77	10,22
RUBIOS	42	186,10	4,43
SALEMA	1.723	9.188,92	5,33
SALMONETES	371	2.310,41	6,23
SALTÓN	90	72,90	0,81
SAMA DE PLUMA-PARGO	42	392,86	9,35
SARDINA	17.187	56.287,47	3,28
SARGOS	77	216,54	2,81
SERRANOS	7	17,55	2,70
TINTORERA	803	1.214,96	1,51
VORAZ-BESUGO	37.595	303.965,28	8,09
<b>TOTAL PECES</b>	<b>1.777.415</b>	<b>1.971.219,51</b>	<b>1,11</b>

ESPECIE	TOTAL KILOS	TOTAL EUROS	EUROS/KG.
CALAMARES	24	167,63	7,13
CHOCO	20	93,42	4,79
POTAS	861	1.387,20	1,61
PULPOS	9.680	25.775,01	2,66
<b>TOTAL MOLUSCOS</b>	<b>10.583</b>	<b>27.423,26</b>	<b>2,59</b>
CAMARONES (Plesionika spp)	2.686	57.617,38	21,45
CAMARONES-QUISQUILLA	1.640	5.138,62	3,13
CIGALA	217	6.690,84	30,90
CRUSTÁCEOS VARIOS	551	884,63	1,61
GAMBA	18.897	472.412,80	25,00
LANGOSTAS	19	328,98	17,31
<b>TOTAL CRUSTÁCEOS</b>	<b>24.009</b>	<b>543.073,23</b>	<b>22,62</b>
<b>TOTAL</b>	<b>1.812.006</b>	<b>2.541.715,99</b>	<b>1,40</b>

#### 10.1.1.4 GARRUCHA

ESPECIE	TOTAL KILOS	TOTAL EUROS	EUROS/KG.
ALACHA	34.949	12.286,15	0,35
ALBACORA	1.120	3.605,56	3,22
ATÚN	588	3.474,27	5,91
BACALADILLA	87.454	167.590,18	1,92
BESUGO BLANCO	30.977	19.351,98	0,62
BOCANEGRA	7.491	36.123,97	4,82
BOGA	16.960	7.643,53	0,45
BONITO	644	3.229,13	5,02
BOQUERÓN	30	52,89	1,76
BRECA	4.131	28.147,42	6,81
BROTOLAS	26.717	118.582,61	4,44
BURRO	88	516,72	5,91
CABALLAS	3.389	3.945,84	1,16
CABRILLA	32	110,43	3,45
CARAMEL-CHUCLAS	34.623	11.415,54	0,33
CAZÓN	2.782	3.633,61	1,31
CONGRIO	2.747	5.114,53	1,86
DORADA	1	5,11	5,11
ESPETÓN	1.200	1.734,80	1,45
FALSO ABADEJO	87	262,61	3,02
GALLINETA	3.060	22.990,05	7,51
HERRERA	5.258	8.529,73	1,62
JAPUTA	784	2.191,54	2,80
JURELES	51.546	61.394,46	1,19
LAMPUGA	1.826	2.569,33	1,41
LENGUADOS	284	2.179,98	7,68
LISAS	763	643,23	0,84
LUBINA	77	828,51	10,76
MARRAJO	329	1.958,86	5,95
MELVA	31.854	43.848,51	1,38
MERLUZA	58.034	328.024,62	5,65
MERO	127	2.263,31	17,89
OBLADA	154	56,97	0,37

ESPECIE	TOTAL KILOS	TOTAL EUROS	EUROS/KG.
PALOMETA	1.041	1.479,68	1,42
PECES VARIOS	25.686	54.697,47	2,13
PEZ DE SAN PEDRO	2.074	12.415,55	5,99
PEZ ESPADA	62.610	428.772,03	6,85
PEZ LIMÓN	27.382	23.233,99	0,85
PEZ RATA	180	545,77	3,03
PEZ SABLE	224.510	234.392,69	1,04
PEZ ZORRO	67	229,53	3,43
RAPES	10.489	72.694,28	6,93
RASCACIOS	13	28,86	2,22
RAYAS	1.507	1.499,92	1,00
SALEMA	120	15,62	0,13
SALMONETES	23.368	169.078,03	7,24
SALTON	4	4,33	1,08
SAMA DE PLUMA-PARGO	645	7.914,03	12,28
SARDINA	7.987	5.152,55	0,65
SARGOS	117	504,93	4,32
TAPACULOS	2.061	2.198,92	1,07
TINTORERA	1.248	5.119,98	4,10
VORAZ-BESUGO	386	1.047,16	2,72
<b>TOTAL PECES</b>	<b>801.593</b>	<b>1.925.331,21</b>	<b>2,40</b>
CAÑAILLA-BUSANO	6	21,96	3,99
CALAMARES	7.211	71.965,88	9,98
CHIRLA	125	448,96	3,59
CHOCO	3.105	17.218,16	5,55
CHOPOS-CHOPITOS	4.738	25.917,65	5,47
COQUINAS	1.509	7.686,45	5,09
POTAS	5.098	10.693,81	2,10
PULPOS	79.180	204.280,82	2,58
<b>TOTAL MOLUSCOS</b>	<b>100.970</b>	<b>338.233,68</b>	<b>3,35</b>
CAMARONES (Plesionika spp)	16.357	289.827,64	17,72
CAMARONES-QUISQUILLA	23.290	133.728,12	5,74
CANGREJOS	5.386	8.153,49	1,51
CIGALA	2.390	88.479,27	37,03
GAMBA	1.391	23.376,19	16,81
GAMBA ROJA	89.505	2.314.773,91	25,86
LANGOSTAS	265	4.194,04	15,86
<b>TOTAL CRUSTÁCEOS</b>	<b>138.582</b>	<b>2.862.532,64</b>	<b>20,66</b>
<b>TOTAL</b>	<b>1.041.146</b>	<b>5.126.097,53</b>	<b>4,92</b>

## 10.1.1.5. ROQUETAS

ESPECIE	TOTAL KILOS	TOTAL EUROS	EUROS/KG.
ARAÑAS	447	1.386,62	3,10
ATÚN	76.797	646.882,10	8,42
BESUGO BLANCO	1.121	3.517,28	3,14
BOGA	184	85,24	0,46
BONITO	1.334	7.099,50	5,32
BRECA	2.934	16.836,22	5,74
BROTOLAS	1.768	10.395,67	5,88
CABALLAS	63	106,70	1,70
CHERNA	96	973,58	10,17
CHUCHOS	6	9,90	1,80
CONGRIO	4.266	8.562,60	2,01
CORVINA	225	382,00	1,70
DORADA	58	679,57	11,72
ESCUALOS DIVERSOS	57	122,70	2,17
ESPETÓN	144	134,37	0,94
GALLINETA	383	1.133,93	2,96
HERRERA	735	3.206,57	4,37
JURELES	358	1.365,62	3,82
LAMPUGA	54	149,12	2,75
LENGUADOS	941	11.224,81	11,93
LUBINA	497	2.950,01	5,94
MARRAJO	1.602	5.244,14	3,27
MELVA	18	53,85	2,94
MERLUZA	15.362	106.265,70	6,92
MERO	267	3.599,20	13,46
OBLADA	1.059	1.530,94	1,45
PALOMETA	5	15,35	3,01
PECES VARIOS	5.614	22.561,51	4,02
PEZ DE SAN PEDRO	5	49,87	10,61
PEZ ESPADA	20.118	129.096,81	6,42
PEZ LIMÓN	574	4.356,39	7,59
PEZ SABLE	418.201	857.263,46	2,05
PINTARROJAS	488	1.311,26	2,69
RAPES	419	3.557,55	8,49
RASCACIOS	7.695	20.573,34	2,67
RAYAS	1.124	2.731,68	2,43
RODABALLOS	21	276,60	13,23
RONCADOR	1.902	15.857,14	8,34
RUBIOS	925	4.752,61	5,14
SALEMA	22	156,28	7,10
SALMONETES	18.988	180.452,60	9,50
SAMA DE PLUMA-PARGO	2.921	21.239,18	7,27
SARGOS	614	3.209,64	5,23
TINTORERA	204	474,02	2,33
VORAZ-BESUGO	15.473	131.202,14	8,48
<b>TOTAL PECES</b>	<b>606.084</b>	<b>2.233.035,37</b>	<b>3,68</b>
CALAMARES	901	13.963,36	15,50
CARACOLAS	130	865,96	6,65
CHOCO	22.891	113.234,76	4,95
PULPOS	46.492	166.047,01	3,57
<b>TOTAL MOLUSCOS</b>	<b>70.414</b>	<b>294.111,08</b>	<b>4,18</b>

ESPECIE	TOTAL KILOS	TOTAL EUROS	EUROS/KG.
CENTOLLA	20	79,37	3,91
LANGOSTAS	231	7.724,75	33,45
SASTRE	12	332,26	28,16
<b>TOTAL CRUSTÁCEOS</b>	<b>263</b>	<b>8.136,38</b>	<b>30,94</b>
<b>TOTAL</b>	<b>676.761</b>	<b>2.535.282,83</b>	<b>3,75</b>

### 10.1.1.6 PROVINCIA DE ALMERÍA

ESPECIE	TOTAL KILOS	TOTAL EUROS	EUROS/KG.
ACEDÍA	92	526,97	5,76
AGUJA-ALGARINES	156.680	181.965,10	1,16
ALACHA	1.150.033	303.291,25	0,26
ALBACORA	1.120	3.605,56	3,22
ARAÑAS	6.464	9.792,19	1,51
ATÚN	79.730	663.860,99	8,33
BACALADILLA	340.742	529.671,53	1,55
BESUGO BLANCO	201.116	206.208,59	1,03
BOCANEGRA	48.029	99.948,73	2,08
BOGA	214.176	63.683,87	0,30
BONITO	49.642	94.988,04	1,91
BOQUERÓN	110.934	197.333,02	1,78
BRECA	25.433	114.576,90	4,51
BROTOLAS	90.893	325.827,51	3,58
BURRO	88	516,72	5,91
CABALLAS	252.558	260.946,22	1,03
CABRILLA	57	183,73	3,22
CARAMEL-CHUCLAS	55.129	23.588,65	0,43
CAZÓN	4.119	6.041,58	1,47
CHERNA	667	6.614,34	9,92
CHUCHOS	218	381,01	1,75
CONGRIO	11.619	20.610,32	1,77
CORVINA	239	410,41	1,72
DORADA	375	1.950,67	5,21
DORADOS	546	5.474,87	10,03
ESCUALOS DIVERSOS	1.606	6.597,95	4,11
ESPETÓN	20.662	25.282,69	1,22
FALSO ABADEJO	87	262,61	3,02
GALLINETA	36.552	99.837,51	2,73
GALLOS	2.157	20.694,21	9,59
HERRERA	9.824	20.701,39	2,11
JAPUTA	1.950	4.540,41	2,33
JURELES	719.343	847.108,42	1,18
LAMPUGA	1.890	2.726,45	1,44
LENGUADOS	6.882	34.746,03	5,05
LISAS	5.260	3.177,74	0,60
LUBINA	647	4.189,61	6,48
MARRAJO	3.404	11.003,42	3,23
MELVA	600.214	390.081,32	0,65
MERLUZA	278.954	1.265.406,94	4,54
MERO	861	9.592,40	11,14
MOJARRA	400	333,90	0,83
OBLADA	25.289	23.564,73	0,93

ESPECIE	TOTAL KILOS	TOTAL EUROS	EUROS/KG.
PALOMETA	11.952	15.197,45	1,27
PECES VARIOS	342.491	504.541,00	1,47
PEJERREY	12.311	12.570,21	1,02
PEZ ANGEL	14	4,57	0,33
PEZ DE SAN PEDRO	4.462	29.262,91	6,56
PEZ ESPADA	172.964	1.167.700,85	6,75
PEZ LIMÓN	35.438	75.962,97	2,14
PEZ RATA	180	545,77	3,03
PEZ SABLE	2.209.920	1.897.514,23	0,86
PEZ ZORRO	78	249,53	3,22
PINTARROJAS	17.202	26.070,36	1,52
QUELVE-MIELGA	3	6,75	2,25
RAPES	79.661	497.321,56	6,24
RASCACIOS	16.025	43.240,70	2,70
RAYAS	16.691	27.591,39	1,65
RODABALLOS	397	2.352,99	5,93
RONCADOR	1.902	15.857,14	8,34
RUBIOS	9.249	22.553,13	2,44
SALEMA	32.187	19.866,08	0,62
SALMONETES	130.948	808.747,44	6,18
SALTÓN	94	77,23	0,82
SAMA DE PLUMA-PARGO	10.050	67.630,22	6,73
SAPOS	16	46,49	2,98
SARDINA	2.641.527	1.703.187,01	0,64
SARGOS	12.723	38.310,79	3,01
SERRANOS	47.590	298.103,70	6,26
TAPACULOS	2.061	2.198,92	1,07
TINTORERA	2.314	9.177,93	3,97
VORAZ-BESUGO	55.331	442.664,79	8,00
<b>TOTAL PECES</b>	<b>10.382.458</b>	<b>13.620.400,56</b>	<b>1,31</b>
ALMEJAS	240	272,55	1,14
CALAMARES	44.772	323.902,46	7,23
CANAILLA-BUSANO	17	105,63	6,25
CARACOLAS	795	2.427,56	3,05
CHIRLA	721	2.650,94	3,68
CHOCO	49.901	239.347,27	4,80
CHOPOS-CHOPITOS	21.100	105.014,35	4,98
CONCHA FINA	646	2.179,66	3,38
COQUINAS	1.562	7.840,41	5,02
MOLUSCOS VARIOS	5	5,80	1,16
POTAS	40.440	72.217,42	1,79
PULPOS	312.963	759.029,55	2,43
PUNTILLITAS	7.281	42.474,30	5,83
VOLADORES	1.905	1.954,80	1,03
<b>TOTAL MOLUSCOS</b>	<b>482.348</b>	<b>1.559.422,71</b>	<b>3,23</b>
BOGAVANTE	14	511,21	35,50
CAMARONES (Plesionika spp)	19.043	347.445,01	18,25
CAMARONES-QUISQUILLA	78.301	605.988,45	7,74
CANGREJOS	5.394	8.156,53	1,51
CARABINERO	8	279,56	33,28
CENTOLLA	20	79,37	3,91
CIGALA	31.902	507.212,61	15,90
CRUSTACEOS VARIOS	4.256	4.077,69	0,96

ESPECIE	TOTAL KILOS	TOTAL EUROS	EUROS/KG.
GALERA	330	560,50	1,70
GAMBA	124.007	1.102.396,65	8,89
GAMBA ROJA	292.436	6.602.449,26	22,58
LANGOSTAS	2.523	36.541,86	14,48
SASTRE	14.035	21.616,93	1,54
<b>TOTAL CRUSTÁCEOS</b>	<b>572.271</b>	<b>9.237.315,63</b>	<b>16,14</b>
<b>TOTAL</b>	<b>11.437.077</b>	<b>24.417.138,90</b>	<b>2,13</b>



## 10.1.2. PESCA FRESCA SUBASTADA EN LONJAS POR PUERTOS. CÁDIZ.

## 10.1.2.1 ALGECIRAS

ESPECIE	TOTAL KILOS	TOTAL EUROS	EUROS/KG.
ATÚN	348.605	2.678.783,25	7,68
BACALADILLA	10.449	14.600,52	1,40
BAILA	45	47,36	1,05
BESUGO BLANCO	9.289	6.670,78	0,72
BOGA	7.152	4.166,19	0,58
BONITO	539	3.452,33	6,41
BOQUERÓN	47.091	43.299,67	0,92
BRÉCA	2.820	8.169,38	2,90
BROTOLAS	783	2.860,46	3,65
BURRO	467	1.600,40	3,42
CABALLAS	28.980	24.966,46	0,86
CACHUCHO	5.438	15.014,76	2,76
CAZÓN	44	102,20	2,32
CHERNA	2.315	12.038,00	5,20
CHOPA	75	34,10	0,46
CHUCHOS	30	41,39	1,38
CONGRIO	936	1.123,13	1,20
CORVINA	66	919,72	13,94
DORADA	262	3.044,32	11,64
ESCUALOS DIVERSOS	240	531,00	2,21
ESPETÓN	30	88,15	2,94
GALLINETA	1.857	3.148,76	1,70
HERRERA	180	673,84	3,74
JAPUTA	15.719	36.805,61	2,34
JURELES	119.410	273.577,16	2,29
LENGUADOS	135	774,83	5,74
LUBINA	193	2.786,87	14,42
MARRAJO	53.774	90.794,85	1,69
MELVA	1.097	1.231,24	1,12
MERLUZA	424.064	496.486,04	1,17
MERLUZA NEGRA	271	213,21	0,79
MERO	744	9.521,49	12,80
PALOMETA	2.081	7.351,50	3,53
PALOMETA ROJA	80	164,91	2,06
PARGO-BOCINEGRO	15	111,15	7,41
PATUDO	400	1.204,00	3,01
PECES VARIOS	32.347	74.031,10	2,29
PEZ DE SAN PEDRO	55	164,55	2,99
PEZ ESPADA	51.409	275.634,42	5,36
PEZ LIMÓN	467	1.518,53	3,25
PEZ SABLE	177.491	599.784,24	3,38
PEZ ZORRO	2.696	8.114,96	3,01
PINTARROJAS	1.210	2.145,25	1,77
RAPES	2.421	17.610,27	7,27
RAYAS	1.832	4.953,18	2,70
RUBIOS	70	144,05	2,06
SALEMA	1.045	470,72	0,45
SALMONETES	236	1.477,31	6,25
SAMA DE PLUMA	15	93,15	6,21
SARDINA	251.518	214.972,04	0,85
SARGOS	1.320	4.635,31	3,51
TEMBLADERA	60	105,69	1,76
TINTORERA	16.762	30.879,09	1,84
VORAZ-BESUGO	68.294	809.038,02	11,85
ZORRO NEGRO	94	282,94	3,01
<b>TOTAL PECES</b>	<b>1.695.018</b>	<b>5.792.453,83</b>	<b>3,42</b>

ESPECIE	TOTAL KILOS	TOTAL EUROS	EUROS/KG.
CALAMARES	1.330	8.729,21	6,56
CHIRLA	122	588,98	4,81
CHOCO	600	1.581,74	2,64
COQUINAS	15	43,53	2,90
POTAS	542	744,58	1,37
PULPOS	405	894,36	2,21
<b>TOTAL MOLUSCOS</b>	<b>3.014</b>	<b>12.582,40</b>	<b>4,17</b>
CAMARONES-QUISQUILLA	311	1.663,33	5,35
CARABINERO	15	180,30	12,02
CIGALA	267	2.769,30	10,37
CRUSTÁCEOS VARIOS	15	187,50	12,50
GAMBA	141	1.601,53	11,36
LANGOSTAS	1.970	9.669,95	4,91
<b>TOTAL CRUSTÁCEOS</b>	<b>2.719</b>	<b>16.071,91</b>	<b>5,91</b>
<b>TOTAL</b>	<b>1.700.751</b>	<b>5.821.108,14</b>	<b>3,42</b>

### 10.1.2,2 BARBATE

ESPECIE	TOTAL KILOS	TOTAL EUROS	EUROS/KG.
ACEDÍA	28	126,00	4,50
AGUJA-ALGARINES	70.076	8.518,12	0,12
ANCHOVA	603	1.345,02	2,23
ARAÑAS	196	254,80	1,30
ATÚN	19.073	53.513,54	2,81
BACALADILLA	244	283,72	1,16
BACORETA	18.990	36.854,97	1,94
BAILA	135	428,37	3,17
BESUGO BLANCO	26.094	29.022,14	1,11
BODIONES	60	164,43	2,74
BOGA	68.126	20.268,06	0,30
BONITO	1.650	3.021,62	1,83
BOQUERÓN	344.064	454.405,02	1,32
BRECA	15.021	39.362,99	2,62
BROTOLAS	377	1.701,33	4,51
BURRO	9.285	19.110,51	2,06
CABALLAS	661.186	348.639,96	0,53
CABRILLA	12.811	7.746,48	0,60
CANABOTA-BOQUIDULCE	2.920	9.138,20	3,13
CARAMEL-CHUCLAS	336	169,54	0,50
CAZÓN	6.396	22.997,08	3,60
CHOPA	39.192	17.374,06	0,44
CHUCHOS	2.260	4.170,30	1,85
CONGRIO	1.902	3.428,85	1,80
CORVINA	1.128	4.985,03	4,42
DENTONES	439	2.589,36	5,90
DORADA	723	4.573,89	6,33
ESCOLARES	138	432,56	3,13
FALSO ABADEJO	40	258,50	6,46
GALLINETA	1.627	6.384,38	3,92
HERRERA	188	688,09	3,66
HURTA	2.277	14.881,21	6,53
JURELES	232.684	270.850,40	1,16
LENGUADOS	14.533	89.403,40	6,15
LISAS	14	14,56	1,04
LUBINA	426	3.807,62	8,94

ESPECIE	TOTAL KILOS	TOTAL EUROS	EUROS/KG.
MARRAJO	2.129	5.628,53	2,64
MELVA	9.101	7.510,66	0,83
MERLUZA	1.400	5.385,52	3,85
MERO	212	1.400,13	6,60
MOJARRA	8.147	14.263,45	1,75
MORENA	372	498,82	1,34
PALOMETA	257	390,44	1,52
PARGO-BOCINEGRO	4.499	24.689,34	5,49
PECES VARIOS	18.516	30.944,64	1,67
PEZ ANGEL	37	159,46	4,31
PEZ BALLESTA	469	790,50	1,69
PEZ DE SAN PEDRO	2.949	14.783,85	5,01
PEZ ESPADA	603	6.118,65	10,15
PEZ LIMÓN	234	1.122,19	4,80
PEZ MARTILLO	42	126,00	3,00
PEZ SABLE	30.947	95.307,51	3,08
PEZ ZORRO	106	319,06	3,01
PINTARROJAS	1.934	1.753,64	0,91
QUELVE-MIELGA	3.714	9.526,21	2,56
RAPES	3.667	22.268,81	6,07
RASCACIOS	235	565,74	2,41
RAYAS	18.794	36.984,67	1,97
RODABALLOS	267	1.285,85	4,82
RUBIOS	185	451,59	2,44
SALEMA	168	95,76	0,57
SALMONETES	16.698	80.608,23	4,83
SAMA DE PLUMA	1.447	8.239,02	5,69
SARDINA	1.769.791	1.395.746,62	0,79
SARGOS	4.078	12.720,70	3,12
TAPACULOS	210	415,52	1,98
TINTORERA	691	1.636,56	2,37
VERRUGATOS	14	44,52	3,18
VORAZ-BESUGO	7	38,15	5,45
<b>TOTAL PECES</b>	<b>3.457.163</b>	<b>3.262.734,43</b>	<b>0,94</b>
CALAMARES	25.735	123.200,70	4,79
CAÑAILLA-BUSANO	14	32,90	2,35
CHOCO	19.723	83.889,63	4,25
CHOPOS-CHOPITOS	490	507,92	1,04
PULPOS	4.549	15.429,05	3,39
PUNTILLITAS	238	1.695,82	7,13
<b>TOTAL MOLUSCOS</b>	<b>50.749</b>	<b>224.756,02</b>	<b>4,43</b>
BOGAVANTE	33	234,56	7,11
CENTOLLA	987	1.969,83	2,00
CIGALA	42	243,32	5,79
CRUSTÁCEOS VARIOS	108	214,46	1,99
GALERA	14	32,34	2,31
GAMBA	140	630,28	4,50
LANGOSTAS	17	112,71	6,63
<b>TOTAL CRUSTÁCEOS</b>	<b>1.341</b>	<b>3.437,50</b>	<b>2,56</b>
<b>TOTAL</b>	<b>3.509.252</b>	<b>3.490.927,95</b>	<b>0,99</b>

10.1.2.3. BONANZA

ESPECIE	TOTAL KILOS	TOTAL EUROS	EUROS/KG.
ACEDÍA	116.668	840.984,02	7,21
AGUJA-ALGARINES	157	188,88	1,20
ARAÑAS	17.589	15.834,93	0,90
ATÚN	89	267,89	3,01
BACALADILLA	227.596	204.841,89	0,90
BAILA	4.969	2.186,36	0,44
BESUGO BLANCO	3.283	7.872,69	2,40
BONITO	22	85,95	3,91
BOQUERÓN	404.698	1.228.953,78	3,04
BRECA	12.768	61.289,19	4,80
CABALLAS	3.727	5.591,10	1,50
CAZÓN	164	1.176,15	7,19
CONGRIO	54	64,20	1,20
CORVINA	13.595	65.315,49	4,80
DORADA	101	1.090,78	10,84
ESCUALOS DIVERSOS	1.673	10.044,32	6,01
FANECA	235	422,52	1,80
GALLINETA	9	22,50	2,39
HERRERA	9.667	34.859,18	3,61
JURELES	37.063	27.852,62	0,75
LENGUADOS	18.468	221.294,80	11,98
LISAS	25.239	7.571,70	0,30
LUBINA	9.380	56.300,83	6,00
MARRAJO-TINTORERA	33	235,86	7,21
MERLUZA	192.805	1.227.665,89	6,37
MOJARRA	124	224,18	1,81
PARGO-BOCINEGRO	17	79,64	4,80
PECES VARIOS	166.072	105.456,44	0,64
PEZ BALLESTA	32	96,32	3,01
PEZ GUITARRA	11	27,06	2,46
PINTARROJAS	4.284	10.276,66	2,40
RAPES	22.936	151.664,38	6,61
RAYAS	8.073	24.300,33	3,01
RODABALLOS	283	2.715,22	9,58
RUBIOS	1.400	2.521,70	1,80
SALMONETES	23.958	129.604,41	5,41
SAMA DE PLUMA	1.828	16.482,64	9,02
SARDINA	92.754	77.915,11	0,84
SARGOS	4.937	19.292,50	3,91
SOLDADOS	5	20,74	4,23
TAPACULOS	80.888	340.413,83	4,21
<b>TOTAL PECES</b>	<b>1.507.653</b>	<b>4.903.104,66</b>	<b>3,25</b>
CALAMARES	56.129	673.056,73	11,99
CAÑAILLA-BUSANO	6	42,05	7,25
CHIRLA	1.019.735	1.835.523,72	1,80
CHOCO	155.923	469.326,04	3,01
GLOBITOS	569	3.414,57	6,01
POTAS	149.484	134.539,72	0,90
PULPOS	29.694	89.377,23	3,01
PUNTILLITAS	11	54,01	4,78
<b>TOTAL MOLUSCOS</b>	<b>1.411.551</b>	<b>3.205.334,07</b>	<b>2,27</b>

ESPECIE	TOTAL KILOS	TOTAL EUROS	EUROS/KG.
BOGAVANTE	865	31.104,80	35,96
CAMARONES-QUISQUILLA	835	5.017,19	6,01
CIGALA	52.205	940.458,99	18,01
GALERA	6.395	30.717,24	4,80
GAMBA	326.941	2.357.127,54	7,21
LANGOSTAS	57	1.364,84	23,90
LANGOSTINO	100.503	2.388.674,74	23,77
<b>TOTAL CRUSTÁCEOS</b>	<b>487.800</b>	<b>5.754.465,33</b>	<b>11,80</b>
<b>TOTAL</b>	<b>3.407.004</b>	<b>13.862.904,07</b>	<b>4,07</b>

#### 10.1.2.4. CÁDIZ

ESPECIE	TOTAL KILOS	TOTAL EUROS	EUROS/KG.
AGUJA-ALGARINES	180	36,00	0,20
ANCHOVA	13.448	35.757,96	2,66
ATÚN	60	61,80	1,03
BESUGO BLANCO	695	604,75	0,87
BODIONES	2.450	2.579,75	1,05
BOQUERÓN	3.032.393	4.345.715,66	1,43
BRECA	9.635	13.925,70	1,45
BROTOLAS	12.625	28.803,75	2,28
BURRO	6.490	2.191,00	0,34
CABALLAS	117.877	85.060,38	0,72
CACHUCHO	54.975	62.105,80	1,13
CAZÓN	36.839	66.082,85	1,79
CORVINA	14.965	10.499,90	0,70
DENTONES	930	613,20	0,66
ESCUALOS DIVERSOS	25.641	31.372,65	1,22
GALLINETA	35.180	47.099,65	1,34
GARAPELLO	29.920	42.363,20	1,42
HURTA	30	70,95	2,37
JAPUTA	4.099	2.697,57	0,66
JURELES	14.206	20.958,13	1,48
LENGUADOS	255	801,90	3,14
LISTADO	4.277	8.077,91	1,89
MELVA	135	147,60	1,09
MERLUZA	16.730	46.679,25	2,79
MERLUZA NEGRA	14.362.155	21.965.315,65	1,53
MOJARRA	270	403,35	1,49
MORENA	45	63,00	1,40
PALOMETA	2.040	6.306,80	3,09
PALOMETA ROJA	2.275	2.434,00	1,07
PAMPANO	7.400	17.720,50	2,39
PECES VARIOS	70.793	97.143,24	1,37
PEZ ANGEL	25	37,75	1,51
PEZ DE SAN PEDRO	54.895	150.579,40	2,74
PEZ ESPADA	15	78,15	5,21
PEZ LIMÓN	15	15,60	1,04
PEZ SABLE	115	25,20	0,22
PEZ ZORRO	115	784,15	6,82
PINTARROJAS	15	4,80	0,32
RAPES	102.640	734.404,20	7,16
RAYAS	13.785	14.966,00	1,09
SALMONETES	165	438,30	2,66
SAMA DE PLUMA-PARGO	1.410	1.838,05	1,30

ESPECIE	TOTAL KILOS	TOTAL EUROS	EUROS/KG.
SAN PEDRO PLATEADO	41.630	81.168,70	1,95
SARDINA	790.535	687.317,69	0,87
SARGOS	285	597,45	2,10
TINTORERA	40	35,40	0,89
<b>TOTAL PECES</b>	<b>18.884.698</b>	<b>28.615.984,69</b>	<b>1,52</b>
CALAMARES	60	235,20	3,92
CHOCO	225	786,45	3,50
PULPOS	1.710	5.699,85	3,33
<b>TOTAL MOLUSCOS</b>	<b>1.995</b>	<b>6.721,50</b>	<b>3,37</b>
BOGAVANTE	63	268,00	4,29
CRUSTÁCEOS VARIOS	1.375	2.923,55	2,13
GAMBA	580	1.628,95	2,81
LANGOSTA	15.045	20.289,30	1,35
<b>TOTAL CRUSTÁCEOS</b>	<b>17.063</b>	<b>25.109,80</b>	<b>1,47</b>
<b>TOTAL</b>	<b>18.903.756</b>	<b>28.647.815,99</b>	<b>1,52</b>

#### 10.1.2.5. CONIL

ESPECIE	TOTAL KILOS	TOTAL EUROS	EUROS/KG.
ACEDÍA	909	7.697,40	8,47
ANCHOVA	414	1.581,03	3,82
ARAÑAS	73	41,19	0,56
ATÚN	4.452	43.450,57	9,76
BACORETA	1.747	7.688,65	4,40
BAILA	2.470	7.635,33	3,09
BESUGO BLANCO	10.416	28.944,71	2,78
BODIONES	841	1.713,72	2,04
BONITO	372	977,07	2,63
BRECA	30.408	156.049,06	5,13
BROTOLAS	13.998	61.827,90	4,42
BURRO	96.104	238.622,77	2,48
BURRO LISTADO	2.006	728,52	0,36
CABALLAS	1.935	1.736,71	0,90
CABRILLA	3	7,13	2,16
CACHUCHO	9	40,57	4,32
CAZÓN	37.230	124.568,01	3,35
CHERNA	444	4.067,06	9,16
CHOPA	172	227,06	1,32
CHUCHOS	6.941	4.697,70	0,68
CONGRIO	20.844	27.230,91	1,31
CORVALLO	19	58,67	3,10
CORVINA	21.520	162.608,37	7,56
DENTÓN	2.189	18.163,07	8,30
DENTÓN (VIEJA)	6.214	47.966,80	7,72
DORADA	4.362	51.051,00	11,70
ESCUALOS DIVERSOS	109	350,19	3,21
FALSO ABADEJO	218	1.867,73	8,58
FANECA	65	153,92	2,36
GALLINETA	2.258	12.503,67	5,54
GARAPELLO	90	265,22	2,95
HERRERA	1.635	9.887,61	6,05
HURTA	21.021	248.867,94	11,84
JURELES	3.507	4.522,76	1,29

ESPECIE	TOTAL KILOS	TOTAL EUROS	EUROS/KG.
LENGUA	4	25,38	6,51
LENGUADOS	16.845	220.986,74	13,12
LISAS	13	8,56	0,67
LUBINA	3.872	30.959,34	8,00
MARRAJO	688	2.019,15	2,94
MELVA	32	62,26	1,92
MERLUZA	1.799	10.553,82	5,87
MERO	2.299	26.324,08	11,45
MOJARRA	8.403	29.526,51	3,51
MORENA	2.813	2.252,83	0,80
MUSOLA	103	458,94	4,45
PALOMETA	290	657,71	2,27
PALOMETÓN	5	8,82	1,80
PARGO-BOCINEGRO	30.744	373.713,05	12,16
PECES VARIOS	2.899	8.654,24	2,98
PEZ ANGEL	137	355,46	2,60
PEZ BALLESTA	3.108	8.072,03	2,60
PEZ DE SAN PEDRO	134	1.059,10	7,88
PEZ ESPADA	20	127,52	6,47
PEZ LIMÓN	6.350	35.571,02	5,60
PEZ MARTILLO	116	304,70	2,62
PEZ SABLE	16.365	55.483,64	3,39
PEZ ZORRO	16	45,44	2,81
PINTARROJAS	1.521	936,93	0,62
RAPES	478	2.525,19	5,28
RASCACIOS	242	1.311,22	5,43
RAYAS	7.567	16.902,97	2,23
RODABALLOS	60	629,52	10,49
RONCADOR	5.121	11.176,85	2,18
RUBIOS	6	34,89	5,54
SALMONETE DE FANGO	2	1,72	0,78
SALMONETE DE ROCA	25.410	351.177,79	13,82
SAMA DE PLUMA	30.316	245.743,71	8,11
SARDINA	48	89,64	1,88
SARGO BREADO	8	31,62	3,90
SARGOS	8.908	49.228,90	5,53
SOLDADOS	20	301,15	15,21
TEMBLADERA	19.657	18.030,00	0,92
TINTORERA	16	27,49	1,74
VERRUGATO	5.048	10.421,00	2,06
VERRUGATO DE CANARIAS	3.869	16.396,23	4,24
VORAZ-BESUGO	101	1.686,96	16,74
<b>TOTAL PECES</b>	<b>500.449</b>	<b>2.811.684,08</b>	<b>5,62</b>
ALMEJAS	1	8,11	8,11
CALAMARES	114	1.282,33	11,22
CAÑAILLA-BUSANO	442	5.388,35	12,19
CARACOLAS	29	96,07	3,35
CHOCO	40.300	123.489,78	3,06
PULPOS	63.106	256.739,40	4,07
<b>TOTAL MOLUSCOS</b>	<b>103.991</b>	<b>387.004,04</b>	<b>3,72</b>
BOGAVANTE	336	8.611,87	25,67
BUEY	2	63,61	30,29
CENTOLLA	1.580	3.433,39	2,17
LANGOSTAS	318	11.800,62	37,06
LANGOSTINO	1	29,15	29,15
<b>TOTAL CRUSTÁCEOS</b>	<b>2.237</b>	<b>23.938,64</b>	<b>10,70</b>
<b>TOTAL</b>	<b>606.677</b>	<b>3.222.626,76</b>	<b>5,31</b>

10.1.2.6. CHIPIONA

ESPECIE	TOTAL KILOS	TOTAL EUROS	EUROS/KG.
ACEDÍA	74.027	338.798,14	4,58
ANCHOVA	27.191	96.978,93	3,57
ARAÑAS	74	43,92	0,59
ATÚN	4	19,24	4,81
BAILA	9.894	33.926,65	3,43
BESUGO BLANCO	92	202,77	2,21
BONITO	1.930	4.876,25	2,53
BRECA	10.567	33.524,50	3,17
BROTOLAS	86	353,65	4,12
BURRO	1.670	4.895,42	2,93
BURRO LISTADO	56	36,73	0,66
CABALLAS	92	74,67	0,82
CAZÓN	1.859	7.548,58	4,06
CONGRIO	128	116,33	0,91
CORVALLO	367	638,70	1,74
CORVINA	33.833	180.117,02	5,32
DORADA	773	8.887,63	11,50
FANECA	4	10,36	2,59
GARAPELLO	12.709	37.628,92	2,96
HERRERA	2.955	10.393,23	3,52
HURTA	235	3.329,64	14,19
JUREL	1.502	1.997,29	1,33
JUREL MEDITERRÁNEO	5.671	11.025,68	1,94
LENGUA	558	4.811,68	8,63
LENGUADO	2.359	27.260,11	11,56
LISAS	2.300	2.414,49	1,05
LUBINA	2.618	27.028,19	10,32
MELVA	113	237,04	2,10
MERLUZA	18.185	81.582,62	4,49
MOJARRA	1.600	1.395,76	0,87
MORENA	93	81,97	0,88
PALOMETÓN	869	3.501,62	4,03
PECES VARIOS	36.233	110.873,01	3,06
PEZ BALLESTA	6	9,60	1,50
PEZ LIMÓN	1.143	2.186,07	1,91
PEZ SAPO	98	62,74	0,64
RAPEŠ	4	19,99	5,71
RASPALLÓN	877	3.770,94	4,30
RAYAS	2.776	3.868,13	1,39
RODABALLOS	12	118,39	10,12
RONCADOR	4.467	4.475,16	1,00
RUBIOS	4	6,66	1,80
SALEMA	2.216	1.105,62	0,50
SALMONETES	100	840,38	8,45
SAMA DE PLUMA-PARGO	515	3.866,09	7,51
SARGO PICUDO	687	2.969,12	4,32
SARGOS	8.381	49.093,24	5,86
TAPACULOS	257	1.304,73	5,07
VERRUGATO DE CANARIAS	379	2.654,07	7,00
<b>TOTAL PECES</b>	<b>272.563</b>	<b>1.110.961,67</b>	<b>4,08</b>
CALAMARES	112	900,39	8,05
CANAILLA-BUSANO	358	2.524,86	7,05
CHOCO	5.253	23.483,80	4,47
PULPOS	175	807,57	4,62
PUNTILLITAS	13	137,71	11,02
<b>TOTAL MOLUSCOS</b>	<b>5.910</b>	<b>27.854,33</b>	<b>4,71</b>



ESPECIE	TOTAL KILOS	TOTAL EUROS	EUROS/KG.
BOGAVANTE	101	2.961,76	29,22
CAMARONES-QUISQUILLA	39	708,16	18,07
CENTOLLA	680	1.080,63	1,59
CRUSTÁCEOS VARIOS	1	5,77	5,77
LANGOSTAS	17	495,60	29,68
LANGOSTINO	43.789	833.782,22	19,04
NECORAS	45	778,79	17,35
<b>TOTAL CRUSTÁCEOS</b>	<b>44.671</b>	<b>839.812,93</b>	<b>18,80</b>
<b>TOTAL</b>	<b>323.145</b>	<b>1.978.628,92</b>	<b>6,12</b>

### 10.1.2.7. PUERTO DE SANTA MARÍA

ESPECIE	TOTAL KILOS	TOTAL EUROS	EUROS/KG.
ACEDÍA	50.532	176.029,32	3,48
ANCHOVA	675	556,50	0,82
ANGUILA	30	21,00	0,70
ARAÑAS	186.591	301.770,12	1,62
ATÚN	2.355	9.265,20	3,93
ATÚN BLANCO	165	476,10	2,89
BACALADILLA	111.345	68.245,25	0,61
BACORETA	60	50,20	0,84
BAILA	1.090	1.801,80	1,65
BESUGO BLANCO	9.750	8.357,70	0,86
BOGA	2.595	1.694,10	0,65
BONITO	2.720	4.954,15	1,82
BOQUERÓN	345.912	520.521,95	1,50
BRECA	86.150	164.709,66	1,91
BROTOLAS	1.880	1.853,00	0,99
BURRO	6.045	9.176,85	1,52
CABALLAS	305.950	455.034,86	1,49
CABRILLA	59.455	55.391,30	0,93
CACHUCHO	210	427,65	2,04
CAZÓN	43.871	154.619,39	3,52
CHERNA	320	1.136,00	3,55
CHUCHOS	2.780	2.445,20	0,88
CONGRIO	1.065	1.100,10	1,03
CORVINA	10.120	19.012,35	1,88
DORADA	1.788	10.223,34	5,72
ESCUALOS DIVERSOS	4.900	24.593,80	5,02
FANECA	2.040	2.806,50	1,38
GALLINETA	2.415	4.356,90	1,80
GALLOS	2.186	6.161,72	2,82
HERRERA	5.714	7.209,66	1,26
HURTA	3.380	18.105,40	5,36
JAPUTA	940	1.121,60	1,19
JURELES	213.960	200.650,76	0,94
LENGUADOS	84.678	559.684,20	6,61
LISAS	1.020	723,75	0,71
LISTADO	80	93,00	1,16
LUBINA	1.203	2.595,48	2,16
MARRAJO	18.689	66.953,56	3,58
MELVA	15	36,00	2,40
MERLUZA	339.917	1.100.768,37	3,24
MERO	105	348,45	3,32
MORENA	675	1.195,80	1,77
OTROS ATUNES	20	14,40	0,72

ESPECIE	TOTAL KILOS	TOTAL EUROS	EUROS/KG.
PALOMETÓN	1.460	643,60	0,44
PECES VARIOS	273.442	384.300,81	1,41
PEZ ESPADA	18.582	119.117,52	6,41
PEZ SABLE	255	261,00	1,02
PEZ ZORRO	7.335	45.519,55	6,21
PINTARROJAS	13.440	11.872,40	0,88
QUELVE-MIELGA	3.750	6.008,10	1,60
RAPES	43.875	128.717,10	2,93
RASCACIOS	1.534	1.405,32	0,92
RAYAS	64.945	63.007,55	0,97
RODABALLOS	630	2.572,80	4,08
RUBIOS	450	479,34	1,07
SALMONETES	57.736	260.378,16	4,51
SAMA DE PLUMA-PARGO	8.195	35.608,95	4,35
SARDINA	86.996	61.790,29	0,71
SARGOS	30.624	55.450,06	1,81
TAPACULOS	100.577	280.865,49	2,79
TEMLADERA	3.700	3.895,20	1,05
TINTORERA	60	150,40	2,51
VORAZ-BESUGO	63.850	78.352,80	1,23
<b>TOTAL PECES</b>	<b>2.696.827</b>	<b>5.506.688,88</b>	<b>2,04</b>
ALMEJA BABOSA	50	156,50	3,13
ALMEJA FINA	415	3.730,85	8,99
CALAMARES	92.998	466.183,14	5,01
CANAILLA-BUSANO	1.505	10.271,20	6,82
CARACOLAS	505	1.864,80	3,69
CHIRLA	365	3.847,70	10,54
CHOCO	105.276	433.009,20	4,11
CHOPOS-CHOPITOS	18.820	48.526,40	2,58
MOLUSCOS VARIOS	310	871,70	2,81
POTAS	113.080	189.429,00	1,68
PULPOS	276.287	686.612,96	2,49
PUNTILLITAS	50.230	225.008,20	4,48
VIEIRA	8	237,41	29,68
VOLADORES	260	551,60	2,12
<b>TOTAL MOLUSCOS</b>	<b>660.109</b>	<b>2.070.300,66</b>	<b>3,14</b>
BIGARO	480	691,20	1,44
BOGAVANTE	197	9.194,14	46,67
CAMARONES-QUISQUILLA	170	1.516,50	8,92
CANGREJOS	65	151,30	2,33
CARABINERO	1.020	5.119,80	5,02
CENTOLLA	235	761,05	3,24
CIGALA	37.617	158.796,61	4,22
CRUSTÁCEOS VARIOS	720	1.782,60	2,48
GALERA	114.704	215.101,70	1,88
GAMBA	322.742	1.526.490,21	4,73
LANGOSTAS	455	5.475,65	12,03
LANGOSTINO	19.475	173.710,60	8,92
NECORAS	290	1.355,00	4,67
<b>TOTAL CRUSTÁCEOS</b>	<b>498.170</b>	<b>2.100.146,36</b>	<b>4,22</b>
<b>TOTAL</b>	<b>3.855.106</b>	<b>9.677.135,89</b>	<b>2,51</b>

## 10.1.2.8. LA ATUNARA

ESPECIE	TOTAL KILOS	TOTAL EUROS	EUROS/KG.
ACEDÍA	71	121,92	1,72
AGUJA-ALGARINES	94	165,79	1,77
BESUGO BLANCO	19.043	33.078,82	1,74
BOGA	715	909,11	1,27
BONITO	27	60,67	2,24
BOQUERÓN	6.896	8.858,15	1,28
BRECA	99	266,65	2,69
BROTOLAS	3.912	20.280,21	5,18
CABALLAS	5.502	5.688,76	1,03
CHERNA	152	496,86	3,27
CONGRIO	14.191	21.504,48	1,52
DORADA	45	119,48	2,68
FANECA	80	158,31	1,98
GALLINETA	4.791	24.409,81	5,10
HERRERA	306	553,80	1,81
HURTA	98	587,52	5,98
JURELES	36.375	96.871,06	2,66
LENGUADOS	4.795	22.512,88	4,69
LISAS	173	81,01	0,47
LUBINA	902	2.244,33	2,49
MARRAJO-TINTORERA	71	277,96	3,91
MELVA	492.574	443.555,63	0,90
MERLUZA	3.425	6.690,69	1,95
MERO	145	1.162,50	8,02
PECES VARIOS	13.954	38.690,57	2,77
PEZ DE SAN PEDRO	283	1.948,10	6,88
PEZ ESPADA	67	453,50	6,77
PEZ LIMÓN	18	27,30	1,56
PEZ SABLE	33	41,40	1,24
QUELVE-MIELGA	1.648	5.465,55	3,32
RAPES	1.922	9.702,20	5,05
RASCACIOS	1.508	9.529,22	6,32
RAYAS	2.882	6.232,79	2,16
RODABALLOS	368	1.099,74	2,99
RUBIOS	347	1.282,90	3,70
SALMONETES	7.856	37.826,89	4,82
SAMA DE PLUMA-PARGO	4.419	57.794,72	13,08
SARDINA	67.897	88.275,97	1,30
SARGOS	588	1.262,31	2,15
VORAZ-BESUGO	2.297	17.495,24	7,62
<b>TOTAL PECES</b>	<b>700.566</b>	<b>967.784,79</b>	<b>1,38</b>
ALMEJA BABOSA	500	75,00	0,15
CALAMARES	435	1.619,70	3,72
CHIRLA	1.575	5.686,13	3,61
CHOCO	6.698	25.059,04	3,74
CHOPOS-CHOPITOS	485	1.787,38	3,69
CONCHA FINA	63.009	67.364,92	1,07
COQUINAS	509	2.963,89	5,82
CORRUCO	840.778	476.656,43	0,57
PULPOS	7.095	26.635,68	3,75
<b>TOTAL MOLUSCOS</b>	<b>921.083</b>	<b>607.848,17</b>	<b>0,66</b>

ESPECIE	TOTAL KILOS	TOTAL EUROS	EUROS/KG.
BOGAVANTE	169	2.629,39	15,59
CENTOLLA	1.257	4.259,00	3,39
CRUSTÁCEOS VARIOS	421	555,58	1,32
GAMBA	22	216,37	9,84
LANGOSTAS	329	9.475,24	28,82
<b>TOTAL CRUSTÁCEOS</b>	<b>2.198</b>	<b>17.135,57</b>	<b>7,80</b>
<b>TOTAL</b>	<b>1.623.847</b>	<b>1.592.768,53</b>	<b>0,98</b>

### 10.1.2.9. ROTA

ESPECIE	TOTAL KILOS	TOTAL EUROS	EUROS/KG.
ACEDÍA	7.940	26.778,27	3,37
ANCHOVA	1.421	1.743,62	1,23
BAILA	199	440,87	2,21
BESUGO BLANCO	293	570,82	1,95
BONITO	198	447,57	2,26
BRECA	6.172	12.702,73	2,06
BROTOLAS	128	158,93	1,24
BURRO	4.036	6.364,40	1,58
CABALLAS	565	934,70	1,66
CANABOTA-BOQUIDULCE	77	161,70	2,10
CAZÓN	1.538	4.015,66	2,61
CHUCHOS	73	73,73	1,01
CONGRIO	71	93,16	1,31
CORVALLO	40	266,23	6,74
CORVINA	11.882	36.668,92	3,09
DENTONES	1	0,90	1,80
DORADA	276	1.038,82	3,77
FANECA	82	157,25	1,92
GARAPELLO	113	377,62	3,33
HERRERA	2.928	5.604,26	1,91
HURTA	63	251,06	4,02
JURELES	1.544	2.093,46	1,36
JURELA	311	420,76	1,35
LAMPUGA	627	1.504,32	2,40
LENGUA	443	3.857,58	8,70
LENGUADOS	5.022	29.022,74	5,78
LISAS	311	243,20	0,78
LUBINA	159	748,85	4,70
MARRAJO	1.473	3.699,00	2,51
MELVA	386	930,31	2,41
MERLUZA	11.370	40.395,39	3,55
MERO	30	111,90	3,73
MOJARRA	4.247	7.654,41	1,80
MORENA	35	41,68	1,21
PALOMETÁ	108	241,41	2,24
PALOMETÓN	5	7,25	1,61
PECES VARIOS	8.490	9.497,31	1,12
PEZ BALLESTA	165	444,96	2,70
PEZ ESPADA	6	74,04	12,34
PEZ VELA	14	29,40	2,10
PEZ ZORRO	188	1.163,31	6,19
RAPES	25	91,32	3,61
RAYAS	458	459,30	1,00
RODABALLOS	1	4,63	3,56
RONCADOR	468	360,44	0,77
SALEMA	20	3,60	0,18

ESPECIE	TOTAL KILOS	TOTAL EUROS	EUROS/KG.
SALMONETES	933	3.079,52	3,30
SAMA DE PLUMA-PARGO	2.644	10.314,31	3,90
SARDINA	21	28,05	1,34
SARGO BREADO	251	1.026,32	4,09
SARGO PICUDO	632	1.371,24	2,17
SARGO	225	300,27	1,34
SOLDADOS	22	92,20	4,21
TAPACULOS	132	361,94	2,74
TINTORERA	640	1.537,00	2,40
VERRUGATO	398	906,98	2,28
VERRUGATO DE CANARIAS	58	393,62	6,74
<b>TOTAL PECES</b>	<b>79.957</b>	<b>221.363,20</b>	<b>2,77</b>
CALAMARES	237	954,57	4,02
CAÑAILLA-BUSANO	44	150,24	3,41
CHOCO	4.718	15.568,31	3,30
PULPOS	1.626	3.338,67	2,05
PUNTILLITAS	178	795,06	4,46
<b>TOTAL MOLUSCOS</b>	<b>6.804</b>	<b>20.806,85</b>	<b>3,06</b>
BOGAVANTE	63	1.686,56	26,98
CENTOLLA	54	221,44	4,08
GALERA	87	150,75	1,74
GAMBA	106	560,12	5,27
LANGOSTAS	13	100,14	7,88
LANGOSTINO	2.238	19.055,42	8,51
<b>TOTAL CRUSTÁCEOS</b>	<b>2.561</b>	<b>21.774,42</b>	<b>8,50</b>
<b>TOTAL</b>	<b>89.322</b>	<b>263.944,47</b>	<b>2,95</b>

### 10.1.2.10. TARIFA

ESPECIE	TOTAL KILOS	TOTAL EUROS	EUROS/KG.
ATÚN	158.020	948.926,06	6,01
BODIONES	10	36,10	3,61
BOGA	96	115,20	1,20
BROTOLAS	407	1.964,54	4,83
CHERNA	251	3.501,24	13,98
CONGRIO	212	332,09	1,57
DENTONES-HURTA	86	456,26	5,34
FALSO ABADEJO	6	59,52	9,92
GALLINETA	190	1.601,06	8,43
JAPUTA	4.426	19.516,47	4,41
JURELES	3.744	8.316,67	2,22
LUBINA	11	144,83	13,17
MERO	285	3.737,83	13,14
MORENA	234	118,41	0,51
PEZ LIMÓN	24	86,64	3,61
PEZ SABLE	16.768	22.818,81	1,36
RASCACIOS	2.013	10.866,50	5,40
SAMA DE PLUMA-PARGO	1.515	20.023,30	13,22
VORAZ-BESUGO	154.832	2.279.113,11	14,72
<b>TOTAL PECES</b>	<b>343.128</b>	<b>3.321.734,60</b>	<b>9,68</b>
<b>TOTAL</b>	<b>343.128</b>	<b>3.321.734,60</b>	<b>9,68</b>

10.1.2.11 PROVINCIA DE CÁDIZ

ESPECIE	TOTAL KILOS	TOTAL EUROS	EUROS/KG.
ACEDIA	250.175	1.390.535,07	5,56
AGUJA-ALGARINES	70.507	8.908,79	0,13
ANCHOVA	211.225	439.419,16	2,08
ANGUILA	30	21,00	0,70
ARAÑAS	204.523	317.944,96	1,55
ATÚN	533.243	3.735.982,04	7,01
BACALADILLA	349.634	287.971,38	0,82
BACORETA	20.797	44.593,82	2,14
BAILA	18.801	46.466,74	2,47
BESUGO BLANCO	78.956	115.325,16	1,46
BODIONES	3.361	4.494,00	1,34
BOGA	78.684	27.152,66	0,35
BONITO	7.458	17.875,61	2,40
BOQUERÓN	4.013.580	6.300.298,14	1,57
BRECA	173.640	489.999,85	2,82
BROTOLAS	34.195	119.803,76	3,50
BURRO	124.098	281.961,34	2,27
BURRO LISTADO	2.062	765,25	0,37
CABALLAS	1.125.814	927.727,59	0,82
CABRILLA	72.269	63.144,91	0,87
CAÇUCHO	60.632	77.588,78	1,28
CAÑABOTA-BOQUIDULCE	2.997	9.299,90	3,10
CARAMEL-CHUCLAS	336	169,54	0,50
CAZÓN	127.940	381.109,91	2,98
CHERNA	3.481	21.239,15	6,10
CHOPA	39.439	17.635,23	0,45
CHUCHOS	12.084	11.428,32	0,95
CONGRIO	39.402	54.993,26	1,40
CORVALLO	426	963,60	2,26
CORVINA	107.109	480.126,80	4,48
DENTONES-HURTA	36.962	355.883,30	9,63
DORADA	8.328	80.029,27	9,61
ESCOLARES	138	432,56	3,13
ESCUALOS DIVERSOS	32.563	66.891,96	2,05
ESPETÓN	30	88,15	2,94
FALSO ABADAJE	264	2.185,75	8,29
FANECA	2.505	3.708,85	1,48
GALLINETA	48.327	99.526,74	2,06
GALLOS	2.186	6.161,72	2,82
GARAPELLO	42.832	80.634,96	1,88
HERRERA	23.572	69.869,67	2,96
JAPUTA	25.184	60.141,25	2,39
JURELES	669.977	919.136,75	1,37
LAMPUGA	627	1.504,32	2,40
LENGUA	1.005	8.694,64	8,65
LENGUADOS	147.090	1.171.741,60	7,97
LISAS	29.071	11.057,26	0,38
LISTADO	4.357	8.170,91	1,88
LUBINA	18.765	126.616,34	6,75
MARRAJO-TINTORERA	95.064	203.874,86	2,14
MELVA	503.454	453.710,74	0,90
MERLUZA	1.009.696	3.016.207,58	2,99
MERLUZA NEGRA	14.362.426	21.965.528,86	1,53
MERO	3.819	42.606,37	11,16
MORENA	4.267	4.252,51	1,00
MUSOLA	103	458,94	4,45
PALOMETA	4.775	14.947,86	3,13
PALOMETA ROJA	2.355	2.598,91	1,10
PALOMETÓN	2.338	4.161,28	1,78
PAMPANO	7.400	17.720,50	2,39

ESPECIE	TOTAL KILOS	TOTAL EUROS	EUROS/KG.
PECES VARIOS	622.746	859.591,36	1,38
PEZ ANGEL	199	552,67	2,78
PEZ BALLESTA	3.780	9.413,41	2,49
PEZ DE SAN PEDRO	58.316	168.535,00	2,89
PEZ ESPADA	70.701	401.603,80	5,68
PEZ GUITARRA	10	27,06	2,71
PEZ LIMÓN	8.251	40.527,35	4,91
PEZ MARTILLO	158	430,70	2,72
PEZ SABLE	241.975	773.721,80	3,20
PEZ SAPO	98	62,74	0,64
PEZ VELA	14	29,40	2,10
PEZ ZORRO	10.456	55.946,48	5,35
PINTARROJAS	22.404	26.989,68	1,20
QUELVE-MIELGA	9.112	20.999,86	2,30
RAPES	177.969	1.067.003,45	6,00
RASCACIOS	5.531	23.678,00	4,28
RASPALLÓN	877	3.770,94	4,30
RAYAS	121.112	171.674,92	1,42
RODABALLOS	1.621	8.426,15	5,20
RONCADOR	10.056	16.012,44	1,59
RUBIOS	2.462	4.921,13	2,00
SALEMA	3.449	1.675,70	0,49
SALMONETES	133.094	865.432,70	6,50
SAMA DE PLUMA-PARGO	87.578	798.597,10	9,12
SAN PEDRO PLATEADO	41.630	81.168,70	1,95
SARDINA	3.059.560	2.526.135,42	0,83
SARGOS	83.715	251.446,67	3,00
SOLDADOS	47	414,09	8,89
TAPACULOS	182.064	623.361,50	3,42
TEMBLADERA	23.417	22.030,88	0,94
VERRUGATOS	9.767	30.816,41	3,16
VORAZ-BESUGO	289.381	3.185.724,28	11,01
ZORRO NEGRO	94	282,94	3,01
<b>TOTAL PECES</b>	<b>30.138.020</b>	<b>56.514.494,82</b>	<b>1,88</b>
ALMEJA BABOSA	550	231,50	0,42
ALMEJA FINA	415	3.730,85	8,99
ALMEJAS	1	8,11	8,11
CALAMARES	177.151	1.276.161,96	7,20
CAÑAILLA-BUSANO	2.369	18.409,60	7,77
CARACOLAS	534	1.960,87	3,67
CHIRLA	1.021.797	1.845.646,53	1,81
CHOCO	338.716	1.176.194,00	3,47
CHOPOS-CHOPITOS	19.795	50.821,70	2,57
CONCHA FINA	63.009	67.364,92	1,07
COQUINAS	524	3.007,42	5,74
CORRUCO	840.778	476.656,43	0,57
GLOBITOS	569	3.414,57	6,01
MOLUSCOS VARIOS	310	871,70	2,81
POTAS	263.106	324.713,30	1,23
PULPOS	384.646	1.085.534,76	2,82
PUNTILLITAS	50.670	227.690,80	4,49
VIEIRA	8	237,41	29,68
VOLADORES	260	551,60	2,12
<b>TOTAL MOLUSCOS</b>	<b>3.165.206</b>	<b>6.563.208,04</b>	<b>2,07</b>

ESPECIE	TOTAL KILOS	TOTAL EUROS	EUROS/KG.
BÍGARO	480	691,20	1,44
BOGAVANTE	1.826	56.691,08	31,05
BUEY	2	63,61	30,29
CAMARONES-QUISQUILLA	1.355	8.905,18	6,57
CANGREJOS	65	151,30	2,33
CARABINERO	1.035	5.300,10	5,12
CENTOLLA	4.793	11.725,33	2,45
CIGALA	90.131	1.102.268,22	12,23
CRUSTÁCEOS VARIOS	2.640	5.669,46	2,15
GALERA	121.200	246.002,03	2,03
GAMBA	650.672	3.888.254,99	5,98
LANGOSTAS	18.221	58.784,05	3,23
LANGOSTINO	166.006	3.415.252,12	20,57
NECORAS	335	2.133,79	6,37
<b>TOTAL CRUSTÁCEOS</b>	<b>1.058.760</b>	<b>8.801.892,46</b>	<b>8,31</b>
<b>TOTAL</b>	<b>34.361.986</b>	<b>71.879.595,31</b>	<b>2,09</b>



### 10.1.3. PESCA FRESCA SUBASTADA EN LONJAS POR PUERTOS. GRANADA.

#### 10.1.3.1 MOTRIL

ESPECIE	TOTAL KILOS	TOTAL EUROS	EUROS/KG.
ACEDIA	250	984,20	3,94
AGUJA-ALGARINES	59.297	50.147,32	0,85
ALACHA	197.707	103.663,50	0,52
ARAÑAS	8.407	23.526,16	2,80
ATÚN	998	6.565,21	6,58
BACALADILLA	211.693	457.257,30	2,16
BACORETA	8	71,88	8,98
BAILA	136	690,42	5,08
BESUGO BLANCO	25.070	39.912,40	1,59
BOCANEGRA	11.040	36.192,30	3,28
BOGA	12.266	5.887,65	0,48
BONITO	372	1.370,28	3,68
BOQUERÓN	7.776	37.406,04	4,81
BRECA	2.200	9.742,00	4,43
BROTOLAS	14.650	71.915,10	4,91
CABALLAS	15.676	32.861,24	2,10
CABRILLA	456	1.376,34	3,02
CAÑABOTA-BOQUIDULCE	455	1.504,25	3,31
CARAMEL-CHUCLAS	208	210,00	1,01
CAZÓN	2.710	9.645,13	3,56
CHERNA	95	728,07	7,66
CONGRIO	2.508	2.409,96	0,96
DENTONES-HURTA	1.624	2.385,20	1,47
DORADA	50	447,90	8,96
ESCUALOS DIVERSOS	3.450	7.314,70	2,12
ESPETÓN	1.080	2.538,84	2,35
FALSO ABADEJO	22	259,64	11,80
GALLINETA	8.988	23.890,56	2,66
GOBIDOS	6.123	11.610,06	1,90
HERRERA	6.850	27.309,40	3,99
JAPUTA	84	346,85	4,13
JURELES	94.756	296.582,16	3,13
LAMPUGA	260	968,55	3,73
LENGUADOS	135	1.549,10	11,47
LISAS	3.522	4.015,20	1,14
LUBINA	810	2.159,77	2,67
MARRAJO	2.929	6.651,79	2,27
MELVA	2.727	22.455,66	8,23
MERLUZA	76.114	511.574,58	6,72
MERO	2.107	10.680,36	5,07
OBLADA	1.670	2.119,60	1,27
PALOMETA	233	537,04	2,30
PECES LOBO	1.561	6.109,25	3,91
PECES VARIOS	107.942	1.167.138,26	10,81
PEJERREY	180	276,80	1,54
PEZ BALLESTA	5	33,05	6,61
PEZ ESPADA	35.715	195.759,11	5,48
PEZ LIMÓN	2.264	25.423,65	11,23
PEZ SABLE	17.345	33.303,65	1,92
PEZ ZORRO	380	1.333,00	3,51
PINTARROJAS	4.416	8.810,88	2,00
QUELVE-MIELGA	1.000	5.595,00	5,59
RAPESES	44.278	224.559,10	5,07
RASCACIOS	192	1.645,32	8,57
RAYAS	2.030	4.150,60	2,04
RODABALLOS	421	2.959,21	7,03
RUBIOS	952	3.566,56	3,75
SALEMA	256	372,56	1,46
SALMONETES	27.880	177.898,80	6,38

ESPECIE	TOTAL KILOS	TOTAL EUROS	EUROS/KG.
SAMA DE PLUMA-PARGO	3.878	40.561,50	10,46
SARDINA	341.955	328.278,60	0,96
SARGOS	984	2.431,04	2,47
TAPACULOS	3.200	4.976,70	1,56
TINTORERA	7.900	33.624,40	4,26
VORAZ-BESUGO	4.774	13.292,58	2,78
<b>TOTAL PECES</b>	<b>1.397.020</b>	<b>4.111.563,33</b>	<b>2,94</b>
CALAMARES	7.665	71.678,60	9,35
CAÑAILLA-BUSANO	560	6.605,75	11,80
CARACOLAS	678	2.233,92	3,29
CHOCO	2.432	13.912,56	5,72
CHOPOS-CHOPITOS	9.143	46.321,55	5,07
POTAS	23.616	42.439,36	1,80
PULPOS	109.275	177.026,25	1,62
<b>TOTAL MOLUSCOS</b>	<b>153.369</b>	<b>360.217,99</b>	<b>2,35</b>
BOGAVANTE	151	2.012,23	13,33
CAMARONES (Plesionika spp)	68.880	1.352.836,72	19,64
CAMARONES-QUISQUILLA	63.794	159.016,18	2,49
CIGALA	27.532	616.742,02	22,40
CRUSTÁCEOS VARIOS	12.110	20.627,46	1,70
GAMBA	7	8,00	1,14
LANGOSTAS	2.180	32.977,80	15,13
SASTRE	16.650	15.980,30	0,96
<b>TOTAL CRUSTÁCEOS</b>	<b>191.304</b>	<b>2.200.200,71</b>	<b>11,50</b>
<b>TOTAL</b>	<b>1.741.693</b>	<b>6.671.982,03</b>	<b>3,83</b>

## 10.1.4. PESCA FRESCA SUBASTADA EN LONJAS POR PUERTOS. HUELVA.

## 10.1.4.1 AYAMONTE

ESPECIE	TOTAL KILOS	TOTAL EUROS	EUROS/KG.
ACEDÍA	220	1.050,87	4,78
ARAÑAS	5.232	6.622,04	1,27
ATÚN	4.776	19.310,15	4,04
BACALADILLA	59.559	62.767,42	1,05
BESUGO BLANCO	3.926	12.180,30	3,10
BONITO	857	3.603,43	4,20
BOQUERÓN	11.813	30.612,87	2,59
BRECA	764	2.303,08	3,01
BROTOLAS	386	1.457,80	3,78
CABALLAS	1.210	2.167,85	1,79
CAZÓN	132	693,14	5,25
CONGRIO	12	22,07	1,84
CORVINA	24	151,54	6,31
DORADA	20	94,96	4,75
ESPETÓN	70	42,07	0,60
GALLINETA	1.199	1.482,75	1,24
HERRERA	57	118,00	2,07
JURELES	11.365	20.480,06	1,80
LENGUADOS	1.616	17.530,39	10,85
LISTADO	168	2.010,39	11,97
MARRAJO	51.214	134.576,85	2,63
MELVA	35	21,04	0,60
MERLUZA	96.892	382.489,52	3,95
MERO	13	95,56	7,35
PECES VARIOS	760	1.437,00	1,89
PELUDA	10.639	23.488,98	2,21
PEZ ESPADA	328.565	1.405.876,49	4,28
PEZ ZORRO	1.530	3.112,43	2,03
PINTARROJAS	313	366,09	1,17
QUELVE-MIELGA	713	2.031,40	2,85
RÁPES	7.181	42.533,36	5,92
RAYAS	732	2.637,19	3,60
RUBIOS	119	266,85	2,24
SALMONETES	1.024	6.217,33	6,07
SAMA DE PLUMA-PARGO	851	8.294,28	9,75
SARGOS	117	577,61	4,94
TINTORERA	207.795	206.891,30	1,00
<b>TOTAL PECES</b>	<b>811.899</b>	<b>2.405.614,45</b>	<b>2,96</b>
CALAMARES	14.349	85.198,23	5,94
CHOCO	10.842	40.902,80	3,77
POTAS	12.828	18.748,79	1,46
PULPOS	12.627	39.875,34	3,16
PUNTILLITAS	10.339	91.853,64	8,88
<b>TOTAL MOLUSCOS</b>	<b>60.985</b>	<b>276.578,81</b>	<b>4,54</b>
BOGAVANTE	104	1.894,69	18,22
CAMARONES-QUISQUILLA	205	618,44	3,02
CARABINERO	7	63,23	9,03
CIGALA	17.903	269.993,82	15,08
GAMBA	111.760	1.332.751,55	11,93
LANGOSTAS	10	127,61	12,76
LANGOSTINO	146	2.294,35	15,71
<b>TOTAL CRUSTÁCEOS</b>	<b>130.135</b>	<b>1.607.743,69</b>	<b>12,35</b>
<b>TOTAL</b>	<b>1.003.019</b>	<b>4.289.936,95</b>	<b>4,28</b>

10.1.4.2. HUELVA

ESPECIE	TOTAL KILOS	TOTAL EUROS	EUROS/KG.
ACEDÍA	21.461	78.738,91	3,67
ALACHA	750	1.383,85	1,85
ANCHOVA	4.393	11.344,56	2,58
ARAÑAS	13.329	16.116,17	1,21
ATÚN	1.430	2.817,98	1,97
BACALADILLA	92.371	55.067,95	0,60
BAILA	1.352	4.348,36	3,22
BESUGO BLANCO	12.076	24.686,53	2,04
BOGA	52	39,60	0,76
BONITO	990	1.447,54	1,46
BOQUERÓN	103.064	155.741,89	1,51
BRECA	49.514	116.844,29	2,36
BROTOLAS	4.256	7.479,64	1,76
BURRO	2.381	5.745,91	2,41
CABALLAS	69.027	155.225,18	2,25
CACHUCHO	74	364,66	4,93
CARAMEL-CHUCLAS	10	9,60	0,96
CAZÓN	1.989	4.855,58	2,44
CHOPA	5	6,00	1,20
CHUCHOS	77	153,72	2,00
CONGRIO	4.155	26.843,22	6,46
CORVINA	18.220	63.159,81	3,47
DENTONES	5	33,05	6,61
DORADA	705	2.172,25	3,08
ESCOLARES	372	541,37	1,46
FALSO ABADEJO	452	602,61	1,33
FANECA	299	436,27	1,46
GALLINETA	7.634	9.692,72	1,27
HERRERA	22.325	60.190,31	2,70
HURTA	65	345,65	5,32
JURELES	44.978	53.492,02	1,19
LENGUADOS	22.679	92.521,23	4,08
LISAS	54	42,55	0,79
LISTADO	64	147,02	2,30
LUBINA	2.756	10.780,19	3,91
MARRAJO	504	1.303,35	2,59
MELVA	3	6,00	2,00
MERLUZA	257.118	947.729,39	3,69
MERO	48	240,38	5,01
MOJARRA	891	1.043,44	1,17
MORENA	282	1.119,16	3,97
PALOMETA	678	2.064,28	3,04
PALOMETA ROJA	128	451,68	3,53
PECES VARIOS	66.786	85.157,13	1,28
PELUDA	6.255	16.171,50	2,59
PEZ BALLESTA	2.116	3.911,59	1,85
PEZ DE SAN PEDRO	447	1.496,81	3,35
PEZ ESPADA	20	96,17	4,81
PEZ LIMÓN	124	216,01	1,74
PEZ RATA	909	5.209,50	5,73
PEZ SABLE	1.070	1.130,39	1,06
PEZ VELA	800	1.114,39	1,39
PEZ ZORRO	3.995	9.878,28	2,47
PINTARROJAS	1.395	1.434,37	1,03
QUELVE-MIELGA	13.916	29.576,23	2,13
RAPES	24.427	92.956,81	3,81
RAYAS	24.309	45.822,16	1,88
RODABALLO	588	2.304,29	3,92
RONCADOR	2.822	5.458,66	1,93
RUBIOS	5.323	4.315,74	0,81
SALEMA	45	94,80	2,11

ESPECIE	TOTAL KILOS	TOTAL EUROS	EUROS/KG.
SALMONETES	56.975	160.483,50	2,82
SAMA DE PLUMA-PARGO	1.576	7.567,70	4,80
SARDINA	90.378	63.771,71	0,71
SARGOS	7.349	20.564,93	2,80
SOLDADOS	3.250	9.306,54	2,86
TAPACULOS	38.274	85.935,48	2,25
TEMLADERA	185	292,98	1,58
TINTORERA	372	937,04	2,52
VERRUGATOS	121	351,71	2,91
<b>TOTAL PECES</b>	<b>1.116.839</b>	<b>2.572.932,28</b>	<b>2,30</b>
ALMEJA BABOSA	205	2.785,18	13,59
CALAMARES	114.614	456.850,61	3,99
CAÑAILLA-BUSANO	9.257	46.935,08	5,07
CHOCO	82.088	298.646,86	3,64
CHOPOS-CHOPITOS	58.840	86.364,20	1,47
COQUINA DE FANGO	1.134	1.637,76	1,44
LONGUEIRON	5	12,00	2,40
MOLUSCOS VARIOS	20	63,02	3,15
POTAS	73	171,16	2,34
PULPOS	141.233	309.606,34	2,19
PUNTILLITAS	28.309	115.759,81	4,09
RELOJ	3.900	13.910,97	3,57
<b>TOTAL MOLUSCOS</b>	<b>439.678</b>	<b>1.332.742,98</b>	<b>3,03</b>
BOGAVANTE	567	4.540,34	8,01
CAMARONES-QUISQUILLA	3.216	10.431,46	3,24
CARABINERO	12.629	166.616,15	13,19
CENTOLLA	16	71,51	4,47
CIGALA	116.472	1.051.292,73	9,03
CRUSTÁCEOS VARIOS	195	336,03	1,72
GALERA	28.974	88.257,91	3,05
GAMBA	386.126	2.989.679,28	7,74
LANGOSTAS	307	2.575,00	8,39
LANGOSTINO	78.170	1.082.854,43	13,85
<b>TOTAL CRUSTÁCEOS</b>	<b>626.673</b>	<b>5.396.654,85</b>	<b>8,61</b>
<b>TOTAL</b>	<b>2.183.190</b>	<b>9.302.330,11</b>	<b>4,26</b>

#### 10.1.4.3. ISLA CRISTINA

ESPECIE	TOTAL KILOS	TOTAL EUROS	EUROS/KG.
ACEDÍA	16.902	42.725,19	2,53
ALACHA	40	99,10	2,48
ANCHOVA	335	1.739,22	5,19
ARAÑAS	6.082	8.482,87	1,39
ATÚN	2.093	1.809,01	0,86
BACALADILLA	1.090.821	846.588,74	0,78
BAILA	5	30,05	6,01
BESUGO BLANCO	51.572	233.743,70	4,53
BOQUERÓN	1.337.093	3.268.564,85	2,44
BRECA	48.307	210.576,11	4,36
BROTOLAS	453	1.430,74	3,16
BURRO	2.371	8.022,66	3,38
CABALLAS	13.667	21.283,42	1,56
CARAMEL-CHUCLAS	3.910	8.863,59	2,27

ESPECIE	TOTAL KILOS	TOTAL EUROS	EUROS/KG.
CAZÓN	147	1.045,42	7,11
CHERNA	6	33,06	5,51
CONGRIO	218	595,10	2,73
CORVINA	10.818	68.286,68	6,31
DORADA	2.388	11.126,52	4,66
ESCOLARES	3	33,06	11,02
FANECA	11	36,10	3,28
GALLINETA	2.130	7.018,72	3,30
HERRERA	16.895	79.971,65	4,73
HURTA	232	2.770,86	11,94
JAPUTA	18	78,14	4,34
JURELES	99.448	200.233,18	2,01
LENGUADOS	13.729	138.229,65	10,07
LISAS	296	289,08	0,98
LUBINA	375	1.915,73	5,11
MARRAJO	466	1.982,81	4,25
MERLUZA	307.884	1.712.031,02	5,56
MOJARRA	8.435	7.394,32	0,88
MORENA	250	390,00	1,56
PALOMETA	20	102,20	5,11
PARGO-BOCINEGRO	5.492	39.238,24	7,14
PARRACHO	906	6.654,57	7,35
PECES VARIOS	106.394	201.429,30	1,89
PELUDA	50.364	131.852,03	2,62
PEZ BALLESTA	602	1.874,01	3,11
PEZ ESPADA	1.795	11.279,07	6,28
PEZ LIMÓN	32	105,92	3,31
PEZ MARTILLO	45	270,45	6,01
PEZ ZORRO	1.797	6.516,69	3,63
PINTARROJAS	691	1.410,17	2,04
QUELVE-MIELGA	970	2.263,29	2,33
RAPESES	5.833	37.825,34	6,48
RAYAS	10.156	28.096,82	2,77
RODABALLO	16	219,41	13,71
RONCADOR	10.237	26.143,20	2,55
RUBIOS	6.935	4.888,70	0,70
SALEMA	36	168,48	4,68
SALMONETES	55.045	396.750,96	7,21
SAMA DE PLUMA	3.331	20.019,71	6,01
SARDINA	957.800	1.335.506,29	1,39
SARGOS	16.800	58.651,24	3,49
SOLDADOS	4.879	31.283,43	6,41
TEMBLADERA	19	34,24	1,80
TINTORERA	266	938,66	3,53
<b>TOTAL PECES</b>	<b>4.277.861</b>	<b>9.230.942,75</b>	<b>2,16</b>
CALAMARES	114.620	924.392,15	8,06
CANAILLA-BUSANO	1.175	12.820,10	10,91
CHIRLA	1.318.632	2.858.517,23	2,17
CHOCO	134.810	695.546,00	5,16
GLOBITOS	4.875	23.940,41	4,91
POTAS	9.189	16.247,13	1,77
PULPOS	53.640	171.286,27	3,19
PUNTILLITAS	67.880	789.566,59	11,63
RELOJ	75	114,06	1,52
<b>TOTAL MOLUSCOS</b>	<b>1.704.896</b>	<b>5.492.429,95</b>	<b>3,22</b>

ESPECIE	TOTAL KILOS	TOTAL EUROS	EUROS/KG.
BOGAVANTE	639	10.367,56	16,22
CAMARONES-QUISQUILLA	23	303,48	13,19
CANGREJOS	30	51,06	1,70
CIGALA	18.430	149.490,68	8,11
GALERA	1.750	3.308,37	1,89
GAMBA	589.269	2.859.518,29	4,85
LANGOSTAS	32	435,75	13,62
LANGOSTINO	9.600	209.787,79	21,85
<b>TOTAL CRUSTÁCEOS</b>	<b>619.773</b>	<b>3.233.262,98</b>	<b>5,22</b>
<b>TOTAL</b>	<b>6.602.530</b>	<b>17.956.635,68</b>	<b>2,72</b>

#### 10.1.4.4. PUNTA UMBRÍA

ESPECIE	TOTAL KILOS	TOTAL EUROS	EUROS/KG.
ACEDÍA	2.329	10.545,80	4,53
ANCHOVA	12.448	31.244,60	2,51
BAILA	233	882,01	3,79
BESUGO BLANCO	700	1.940,45	2,77
BONITO	285	806,25	2,83
BOQUERÓN	3.255.884	2.978.106,52	0,91
BRECA	995	3.614,28	3,63
CABALLAS	77.637	57.850,20	0,75
CHOPA	15	12,60	0,84
CORVALLO	76	234,20	3,10
CORVINA	908	3.853,50	4,24
DORADA	155	760,04	4,89
HERRERA	3.854	16.222,13	4,21
JAPUTA	139	683,18	4,91
JURELES	5.058	12.547,29	2,48
LENGUADOS	555	4.560,97	8,22
LISAS	4.733	1.574,68	0,33
LISTADO	20	27,00	1,35
LUBINA	100	559,66	5,62
MARRAJO-TINTORERA	279	688,89	2,47
MELVA	1.930	3.284,50	1,70
MERLUZA	55	280,15	5,09
MOJARRA	15.391	11.782,03	0,77
PAMPANO	60	284,30	4,74
PECES VARIOS	145	411,15	2,84
PEJERREY	180	214,05	1,19
PELUDA	10	28,25	2,83
PEZ BALLESTA	30	61,20	2,04
PEZ ESPADA	14	42,14	3,01
PEZ ZORRO	692	1.817,40	2,63
RAYAS	218	558,85	2,56
RONCADOR	8.868	8.417,16	0,95
SALEMA	461	461,08	1,00
SALMONETES	10	22,25	2,23
SAMA DE PLUMA-PARGO	267	181,21	0,68
SARDINA	1.342.124	946.796,25	0,71
SARGOS	3.977	12.019,67	3,02
VERRUGATOS	45	133,56	2,95
<b>TOTAL PECES</b>	<b>4.740.880</b>	<b>4.113.509,46</b>	<b>0,87</b>

ESPECIE	TOTAL KILOS	TOTAL EUROS	EUROS/KG.
CALAMARES	141	876,42	6,22
CANAILLA-BUSANO	49	477,30	9,66
CHIRLA	2.540.170	5.521.942,78	2,17
CHOCO	2.322	6.630,93	2,86
CLICA	16.834	7.915,50	0,47
PULPOS	65.823	113.304,81	1,72
PUNTILLITAS	5	22,85	4,57
<b>TOTAL MOLUSCOS</b>	<b>2.625.344</b>	<b>5.651.170,59</b>	<b>2,15</b>
BOGAVANTE	16	134,66	8,50
LANGOSTINO	579	6.945,30	12,00
<b>TOTAL CRUSTÁCEOS</b>	<b>594</b>	<b>7.079,95</b>	<b>11,91</b>
<b>TOTAL</b>	<b>7.366.819</b>	<b>9.771.760,00</b>	<b>1,33</b>

#### 10.1.4.5. PROVINCIA DE HUELVA

ESPECIE	TOTAL KILOS	TOTAL EUROS	EUROS/KG.
ACEDÍA	40.912	133.060,77	3,25
ALACHA	790	1.482,95	1,88
ANCHOVA	17.176	44.328,38	2,58
ARAÑAS	24.643	31.221,08	1,27
ATÚN	8.299	23.937,14	2,88
BACALADILLA	1.242.751	964.424,11	0,78
BAILA	1.590	5.260,42	3,31
BESUGO BLANCO	68.274	272.550,99	3,99
BOGA	52	39,60	0,76
BONITO	2.132	5.857,21	2,75
BOQUERÓN	4.707.854	6.433.026,12	1,37
BRECA	99.580	333.337,76	3,35
BROTOLAS	5.095	10.368,18	2,03
BURRO	4.752	13.768,57	2,90
CABALLAS	161.540	236.526,64	1,46
CACHUCHO	74	364,66	4,93
CARAMEL-CHUCLAS	3.920	8.873,19	2,26
CAZÓN	2.268	6.594,14	2,91
CHERNA	6	33,06	5,51
CHOPA	20	18,60	0,93
CHUCHOS	77	153,72	2,00
CONGRIO	4.385	27.460,39	6,26
CORVALLO	76	234,20	3,10
CORVINA	29.971	135.451,53	4,52
DENTONES	5	33,05	6,61
DORADA	3.268	14.153,77	4,33
ESCOLARES	375	574,43	1,53
ESPETÓN	70	42,07	0,60
FALSO ABADEJO	452	602,61	1,33
FANECA	310	472,37	1,52
GALLINETA	10.963	18.194,19	1,66
HERRERA	43.131	156.502,08	3,63
HURTA	297	3.116,51	10,49
JAPUTA	157	761,32	4,85
JURELES	160.849	286.752,56	1,78
LENGUADOS	38.579	252.842,24	6,55
LISAS	5.083	1.906,31	0,38
LISTADO	252	2.184,41	8,67
LUBINA	3.230	13.255,57	4,10



ESPECIE	TOTAL KILOS	TOTAL EUROS	EUROS/KG.
MARRAJO-TINTORERA	260.896	347.318,90	1,33
MELVA	1.968	3.311,54	1,68
MERLUZA	661.949	3.042.530,09	4,60
MERO	61	335,94	5,51
MOJARRA	24.717	20.219,79	0,82
MORENA	532	1.509,16	2,84
PALOMETA	698	2.166,48	3,10
PALOMETA ROJA	128	451,68	3,53
PAMPANO	60	284,30	4,74
PARRACHO	906	6.654,57	7,35
PECES VARIOS	174.085	288.434,58	1,66
PEJERREY	180	214,05	1,19
PELUDA	67.268	171.540,75	2,55
PEZ BALLESTA	2.748	5.846,80	2,13
PEZ DE SAN PEDRO	447	1.496,81	3,35
PEZ ESPADA	330.394	1.417.293,87	4,29
PEZ LIMÓN	156	321,93	2,06
PEZ MARTILLO	45	270,45	6,01
PEZ RATA	909	5.209,50	5,73
PEZ SABLE	1.070	1.130,39	1,06
PEZ VELA	800	1.114,39	1,39
PEZ ZORRO	8.014	21.324,79	2,66
PINTARROJAS	2.399	3.210,63	1,34
QUELVE-MIELGA	15.599	33.870,92	2,17
RAPES	37.441	173.315,51	4,63
RAYAS	35.415	77.115,03	2,18
RODABALLO	604	2.523,70	4,18
RONCADOR	21.927	40.019,03	1,83
RUBIOS	12.377	9.471,29	0,77
SALEMA	542	724,36	1,34
SALMONETES	113.054	563.474,03	4,98
SAMA DE PLUMA-PARGO	11.516	75.301,14	6,54
SARDINA	2.390.302	2.346.074,26	0,98
SARGOS	28.242	91.813,45	3,25
SOLDADOS	8.129	40.589,97	4,99
TAPACULOS	38.274	85.935,48	2,25
TEMBLADERA	204	327,22	1,60
VERRUGATOS	166	485,27	2,92
<b>TOTAL PECES</b>	<b>10.947.479</b>	<b>18.322.998,94</b>	<b>1,67</b>
ALMEJA BABOSA	205	2.785,18	13,59
CALAMARES	243.724	1.467.317,41	6,02
CAÑAILLA-BUSANO	10.482	60.232,48	5,75
CHIRLA	3.858.802	8.380.460,01	2,17
CHOCO	230.062	1.041.726,59	4,53
CHOPOS-CHOPITOS	58.840	86.364,20	1,47
CLICA	16.834	7.915,50	0,47
COQUINA DE FANGO	1.134	1.637,76	1,44
GLOBITOS	4.875	23.940,41	4,91
LONGUEIRÓN	5	12,00	2,40
MOLUSCOS VARIOS	20	63,02	3,15
POTAS	22.090	35.167,08	1,59
PULPOS	273.322	634.072,77	2,32
PUNTILLITAS	106.533	997.202,90	9,36
RELOJ	3.975	14.025,03	3,53
<b>TOTAL MOLUSCOS</b>	<b>4.830.904</b>	<b>12.752.922,33</b>	<b>2,64</b>

ESPECIE	TOTAL KILOS	TOTAL EUROS	EUROS/KG.
BOGAVANTE	1.326	16.937,24	12,78
CAMARONES-QUISQUILLA	3.444	11.353,38	3,30
CANGREJOS	30	51,06	1,70
CARABINERO	12.636	166.679,38	13,19
CENTOLLA	16	71,51	4,47
CIGALA	152.805	1.470.777,24	9,63
CRUSTÁCEOS VARIOS	195	336,03	1,72
GALERA	30.724	91.566,28	2,98
GAMBA	1.087.155	7.181.949,13	6,61
LANGOSTAS	349	3.138,37	8,99
LANGOSTINO	88.495	1.301.881,86	14,71
<b>TOTAL CRUSTÁCEOS</b>	<b>1.377.175</b>	<b>10.244.741,48</b>	<b>7,44</b>
<b>TOTAL</b>	<b>17.155.557</b>	<b>41.320.662,75</b>	<b>2,41</b>

## 10.1.5. PESCA FRESCA SUBASTADA EN LONJAS POR PUERTOS. MÁLAGA.

## 10.1.5.1.CALETA

ESPECIE	TOTAL KILOS	TOTAL EUROS	EUROS/KG.
AGUJA-ALGARINES	1.600	2.245,30	1,40
ALACHA	18.674	3.928,06	0,21
ARANAS	19.030	40.166,76	2,11
ATÚN	139	585,19	4,21
BACALADILLA	46.302	97.096,74	2,10
BAILA	8	42,67	5,33
BESUGO BLANCO	56.148	68.988,12	1,23
BOGA	26.463	8.968,26	0,34
BONITO	2.340	4.488,84	1,92
BOQUERÓN	364.046	402.448,19	1,11
BRECA	4.584	14.990,32	3,27
BROTOLAS	6.428	17.626,84	2,74
CABALLA	7.141	4.498,83	0,63
CABALLA DEL SUR	51.858	50.392,50	0,97
CABRILLA	12	10,92	0,91
CARAMEL-CHUCLAS	54	16,23	0,30
CAZÓN	1.791	4.696,14	2,62
CHOPA	3.722	5.995,80	1,61
CINTA	2.612	1.971,93	0,75
CONGRIO	20	40,20	2,01
CORVINA	15	46,28	3,09
DENTONES	27	215,16	7,97
DORADA	40	322,80	8,07
ESPETÓN	60	28,85	0,48
FALSO ABADEJO	13	162,27	12,48
GALLINETA	46	249,41	5,42
HERRERA	15.276	42.513,16	2,78
JURELES	196.390	440.131,12	2,24
LENGUADOS	7.674	31.842,84	4,15
LISAS	18.220	7.845,57	0,43
LUBINA	612	3.517,06	5,75
MARRAJO	128	743,48	5,81
MELVA	33.810	15.663,04	0,46
MERLUZA	70.382	328.181,70	4,66
MERO	290	2.056,50	7,09
OBLADA	64	42,07	0,66
PALOMETA	14	21,64	1,55
PECES TORO	32.224	35.943,13	1,12
PECES VARIOS	121.739	149.498,04	1,23
PELUDA	414	378,05	0,91
PEZ ESPADA	86	691,01	8,04
PEZ LIMÓN	141	1.186,40	8,41
PEZ RATA	2.757	2.197,91	0,80
PEZ SABLE	664	577,44	0,87
PINTARROJAS	21.228	29.023,90	1,37
RAPES	71.237	212.768,71	2,99
RAYAS	14.184	28.260,54	1,99
RODABALLOS	486	2.559,12	5,27
RONCADOR	7	8,41	1,20
RUBIOS	1.190	4.780,96	4,02
SALEMA	6.858	3.676,44	0,54
SALMONETES	47.498	234.941,79	4,95
SAMA DE PLUMA-PARGO	3.478	12.455,90	3,58
SARDINA	676.871	425.636,82	0,63
SARGOS	7.674	16.657,98	2,17
TAPACULOS	17.110	12.264,14	0,72
TINTORERA	59	115,05	1,95
<b>TOTAL PECES</b>	<b>1.981.938</b>	<b>2.776.402,53</b>	<b>1,40</b>

ESPECIE	TOTAL KILOS	TOTAL EUROS	EUROS/KG.
ALMEJA CHOCHA	1.633	7.355,91	4,50
ALMEJON-BOLO	33	191,73	5,81
CALAMARES	100.050	394.060,11	3,94
CHIRLA	13.928	94.339,62	6,77
CHOCO	39.975	107.920,33	2,70
CHOPOS-CHOPITOS	55.077	268.190,42	4,87
CONCHA FINA	20.018	70.476,41	3,52
COQUINAS	14.149	133.364,61	9,43
CORRUCO	98.539	59.750,19	0,61
MOLUSCOS VARIOS	238	1.202,96	5,07
POTAS	27.751	34.169,34	1,23
PULPOS	105.807	557.475,47	5,27
<b>TOTAL MOLUSCOS</b>	<b>477.197</b>	<b>1.728.497,09</b>	<b>3,62</b>
BOGAVANTE	242	1.591,34	6,58
CAMARONES-QUISQUILLA	16.302	29.874,73	1,83
CANGREJOS	53.110	51.570,56	0,97
CARABINERO	3.020	18.741,80	6,21
CENTOLLA	206	236,40	1,15
CIGALA	24.811	201.436,73	8,12
GALERA	282	339,57	1,20
GAMBA	59.446	242.119,06	4,07
LANGOSTAS	162	920,40	5,68
<b>TOTAL CRUSTÁCEOS</b>	<b>157.581</b>	<b>546.830,59</b>	<b>3,47</b>
<b>TOTAL</b>	<b>2.616.716</b>	<b>5.051.730,21</b>	<b>1,93</b>

#### 10.1.5.2. ESTEPONA

ESPECIE	TOTAL KILOS	TOTAL EUROS	EUROS/KG.
AGUJA-ALGARINES	276	181,56	0,66
ALACHA	960	204,96	0,21
ARAÑAS	444	407,88	0,92
ATÚN	20	165,80	8,29
BACALADILLA	37.680	53.524,56	1,42
BESUGO BLANCO	98.448	151.531,32	1,54
BOGA	1.056	430,44	0,41
BONITO	1.596	5.514,60	3,46
BOQUERÓN	379.404	467.132,76	1,23
BRECA	2.292	15.659,52	6,83
BROTOLAS	4.344	24.291,36	5,59
CABALLA	2.508	4.335,00	1,73
CABALLA DEL SUR	28.824	25.800,84	0,90
CAZÓN	2.300	5.412,25	2,35
CHERNA	12	42,00	3,50
CHOPA	1.944	2.715,36	1,40
CONGRIO	2.177	2.419,83	1,11
CORVINA	24	73,92	3,08
DORADA	408	2.872,20	7,04
FALSO ABADEJO	12	156,24	13,02
GALLINETA	2.580	15.452,88	5,99
HERRERA	1.500	7.821,60	5,21
HURTA	12	99,12	8,26
JURELES	153.300	296.619,84	1,93
LENGUADOS	3.228	31.653,84	9,81
LISAS	168	64,80	0,39
LUBINA	840	5.806,08	6,91
MARRAJO	238	1.029,58	4,33

ESPECIE	TOTAL KILOS	TOTAL EUROS	EUROS/KG.
MELVA	15.648	12.213,72	0,78
MERLUZA	7.392	47.118,12	6,37
MERO	146	1.077,28	7,38
PECES VARIOS	65.280	101.741,28	1,56
PEZ DE SAN PEDRO	156	1.107,96	7,10
PEZ ESPADA	24	204,12	8,51
PEZ SABLE	213.120	313.685,84	1,47
PINTARROJAS	15.312	13.985,16	0,91
RAPES	11.412	76.981,92	6,75
RASCACIOS	372	1.341,60	3,61
RAYAS	11.160	17.105,28	1,53
RODABALLOS	180	1.696,32	9,42
RUBIOS	1.632	8.839,80	5,42
SALEMA	1.296	1.560,96	1,20
SALMONETES	24.095	155.069,98	6,44
SAMA DE PLUMA-PARGO	2.162	15.692,41	7,26
SARDINA	1.890.612	1.561.614,24	0,83
SARGOS	9.996	48.298,20	4,83
VORAZ-BESUGO	516	6.180,24	11,98
<b>TOTAL PECES</b>	<b>2.997.106</b>	<b>3.506.934,57</b>	<b>1,17</b>
ALMEJA BABOSA	170	51,00	0,30
ALMEJA CHOCHA	12	12,24	1,02
ALMEJÓN-BOLO	3.045	10.192,65	3,35
BERBERECHO	24	25,20	1,05
BUSANO	453	1.388,98	3,07
CALAMARES	9.396	50.367,36	5,36
CANAÏLLA	166	1.412,57	8,54
CHIRLA	2.175	8.355,15	3,84
CHOCO	18.648	81.692,28	4,38
CHOPOS-CHOPITOS	228	1.115,76	4,89
CONCHA FINA	33.971	63.353,20	1,86
COQUINAS	5.400	30.756,00	5,70
CORRUCO	405.113	234.019,26	0,58
POTAS	6.528	6.013,80	0,92
PULPOS	94.065	374.398,89	3,98
VOLADORES	1.393	5.128,94	3,68
<b>TOTAL MOLUSCOS</b>	<b>580.786</b>	<b>868.283,28</b>	<b>1,50</b>
BOGAVANTE	62	398,80	6,43
CANGREJOS	30	78,10	2,60
CARABINERO	140	1.758,20	12,56
CENTOLLA	350	1.410,50	4,03
CIGALA	1.420	28.425,40	20,02
GAMBA	14.210	132.582,10	9,33
LANGOSTAS	220	3.823,46	17,37
<b>TOTAL CRUSTÁCEOS</b>	<b>16.432</b>	<b>168.476,56</b>	<b>10,25</b>
<b>TOTAL</b>	<b>3.594.324</b>	<b>4.543.694,41</b>	<b>1,26</b>

10.1.5.3. FUENGIROLA

ESPECIE	TOTAL KILOS	TOTAL EUROS	EUROS/KG.
ARAÑAS	2.890	2.740,80	0,95
BACALADILLA	4.475	6.869,60	1,54
BESUGO BLANCO	55.265	92.192,00	1,67
BOGA	50	29,42	0,59
BONITO	15	48,00	3,20
BOQUERÓN	29.605	49.576,15	1,67
BRECA	955	7.823,05	8,19
CABALLA DEL SUR	16.455	7.819,40	0,48
CAZÓN	80	279,70	3,50
CONGRIO	10	19,80	1,98
ESQUALOS DIVERSOS	13.595	17.518,80	1,29
HERRERA	945	7.607,95	8,05
JURELES	17.420	50.815,10	2,92
LENGUADOS	5.710	34.704,90	6,08
MELVA	25.505	31.376,70	1,23
MERLUZA	21.590	125.179,75	5,80
MERO	18	240,35	13,73
PECES TORO	150	113,40	0,76
PECES VARIOS	1.990	2.535,65	1,27
PEZ LIMÓN	290	2.575,70	8,88
RAPES	9.715	69.645,65	7,17
RASCACIOS	20	120,20	6,01
RAYAS	3.130	5.487,20	1,75
SALEMA	20	21,64	1,08
SALMONETES	17.264	107.042,11	6,20
SAMA DE PLUMA-PARGO	40	246,60	6,17
SARDINA	217.500	181.172,95	0,83
SARGOS	460	3.412,80	7,42
<b>TOTAL PECES</b>	<b>445.162</b>	<b>807.215,37</b>	<b>1,81</b>
ALMEJA CHOCHA	5.755	18.319,89	3,18
ALMEJON-BOLO	711	3.598,71	5,06
CALAMARES	8.510	51.334,15	6,03
CAÑAILLA	2.625	3.114,00	1,19
CHIRLA	4.913	25.609,60	5,21
CHOCO	9.974	44.248,39	4,44
CHOPOS-CHOPITOS	15.125	68.144,15	4,51
CONCHA FINA	27.631	77.870,85	2,82
COQUINAS	11.623	72.048,90	6,20
CORRUCO	101.352	61.376,13	0,61
POTAS	1.115	1.707,60	1,53
PULPOS	151.555	335.640,89	2,21
<b>TOTAL MOLUSCOS</b>	<b>340.888</b>	<b>763.013,25</b>	<b>2,24</b>
CAMARONES-QUISQUILLAS	1.280	3.491,20	2,73
CANGREJOS	6.785	6.535,80	0,96
CENTOLLA	10	78,10	7,81
CIGALA	370	7.825,20	21,15
GALERA	10	9,00	0,90
GAMBA	7.145	93.568,80	13,10
LANGOSTAS	30	330,60	11,02
<b>TOTAL CRUSTÁCEOS</b>	<b>15.630</b>	<b>111.838,70</b>	<b>7,16</b>
<b>TOTAL</b>	<b>801.680</b>	<b>1.682.067,32</b>	<b>2,10</b>

## 10.1.5.4. MÁLAGA

ESPECIE	TOTAL KILOS	TOTAL EUROS	EUROS/KG.
AGUJA-ALGARINES	678	1.759,32	2,60
ARAÑAS	4.350	1.935,60	0,44
ATÚN	450	2.136,30	4,75
BACALADILLA	565.736	262.776,11	0,46
BAILA	690	789,30	1,14
BESUGO BLANCO	31.833	16.442,74	0,52
BOGA	1.110	182,70	0,16
BONITO	150	183,00	1,22
BOQUERÓN	1.909.230	1.478.218,80	0,77
BRECA	2.130	3.225,30	1,51
BROTOLAS	23.012	23.413,58	1,02
BURRO	30	24,00	0,80
CABALLA DEL SUR	10.800	7.696,20	0,71
CAZÓN	150	168,00	1,12
CHOPA	870	543,00	0,62
CHUCHOS	60.720	27.787,20	0,46
CINTA	30	4,80	0,16
CONGRIO	270	405,00	1,50
DORADA	60	96,00	1,60
ESCUAŁOS DIVERSOS	4.320	4.980,90	1,15
ESPETÓN	60	9,60	0,16
GALLINETA	13.620	9.073,80	0,67
GOBIDOS	14.521	5.955,62	0,41
HERRERA	6.360	10.129,80	1,59
JAPUTA	150	60,00	0,40
JURELES	85.772	113.183,76	1,32
LAMPUGA	180	132,00	0,73
LENGUADOS	1.291	2.928,13	2,27
LISAS	690	310,80	0,45
LUBINA	540	1.400,10	2,59
MARRAJO	150	345,30	2,30
MELVA	5.400	2.484,00	0,46
MERLUZA	227.833	481.003,92	2,11
MIELGAS	90	21,60	0,24
PALOMETA	30	39,00	1,30
PECES VARIOS	16	257,85	16,12
PELUDA	240	175,80	0,73
PEZ DE SAN PEDRO	30	18,00	0,60
PEZ ESPADA	5.636	14.540,43	2,58
PEZ LIMÓN	30	240,00	8,00
PEZ RATA	390	295,80	0,76
PEZ SABLE	8.280	422,10	0,05
PINTARROJAS	108.410	51.765,36	0,48
RAPES	78.061	174.501,40	2,24
RASCACIOS	210	161,40	0,77
RAYAS	4.560	2.759,40	0,61
RODABALLOS	330	826,20	2,50
RUBIOS	510	811,80	1,59
SALEMA	30	15,00	0,50
SALMONETES	68.341	159.003,41	2,33
SAMA DE PLUMA-PARGO	1.410	2.753,70	1,95
SARDINA	1.419.237	654.011,08	0,46
SARGOS	660	369,60	0,56
TAPACULOS	660	471,60	0,71
TEMBLADERA	30	18,00	0,60
TINTORERA	660	1.014,90	1,54
<b>TOTAL PECES</b>	<b>4.671.037</b>	<b>3.524.278,10</b>	<b>0,75</b>

ESPECIE	TOTAL KILOS	TOTAL EUROS	EUROS/KG.
ALMEJAS	843	2.228,55	2,65
CALAMARES	162.430	280.380,40	1,73
CARACOLAS	80	12,40	0,16
CHOCO	161.041	221.663,43	1,38
COQUINAS	1.188	3.167,48	2,67
POTAS	87.466	35.110,94	0,40
PULPOS	222.443	218.665,85	0,98
<b>TOTAL MOLUSCOS</b>	<b>635.491</b>	<b>761.229,05</b>	<b>1,20</b>
BOGAVANTE	40	183,40	4,59
CAMARONES (Plesionika spp)	60	570,80	9,51
CAMARONES-QUISQUILLAS	67.271	113.286,84	1,68
CANGREJOS	5.160	1.730,40	0,34
CENTOLLA	20	42,00	2,10
CIGALA	62.690	668.489,90	10,66
GALERA	240	158,40	0,66
GAMBA	87.620	521.541,20	5,95
LANGOSTAS	40	135,40	3,39
NECORAS	20	12,00	0,60
<b>TOTAL CRUSTÁCEOS</b>	<b>223.161</b>	<b>1.306.150,34</b>	<b>5,85</b>
<b>TOTAL</b>	<b>5.529.688</b>	<b>5.591.657,49</b>	<b>1,01</b>

#### 10.1.5.5. MARBELLA

ESPECIE	TOTAL KILOS	TOTAL EUROS	EUROS/KG.
ALACHA	25.836	8.009,16	0,31
ARAÑAS	744	557,04	0,75
BACALADILLA	16.704	26.521,26	1,59
BESUGO BLANCO	40.374	58.738,14	1,45
BOGA	528	314,40	0,60
BONITO	3.702	9.248,28	2,50
BOQUERÓN	11.430	7.477,50	0,65
BRECA	1.560	5.955,36	3,82
BROTOLAS	828	1.980,60	2,39
CABALLA	8.520	9.931,56	1,17
CABALLA DEL SUR	16.254	15.221,46	0,94
CARAMEL-CHUCLAS	36	10,84	0,30
CAZÓN	324	1.241,76	3,83
CHOPA	5.916	13.636,08	2,30
CONGRIO	312	217,80	0,70
DORADA	264	1.663,20	6,30
GALLINETA	108	460,08	4,26
HERRERA	1.302	3.917,28	3,01
JURELES	32.466	88.053,84	2,71
LENGUADOS	516	3.628,08	7,03
LISAS	48	32,76	0,68
LUBINA	192	957,72	4,99
MARRAJO	252	543,96	2,16
MELVA	750	846,66	1,13
MERLUZA	6.192	29.445,36	4,76
PECES VARIOS	21.030	23.633,46	1,12
PEZ DE SAN PEDRO	12	54,12	4,51
PEZ LIMÓN	1.500	7.565,40	5,04
PEZ SABLE	259.691	203.700,20	0,78
PINTARROJAS	9.288	8.745,12	0,94
RAPES	3.948	20.975,52	5,31



ESPECIE	TOTAL KILOS	TOTAL EUROS	EUROS/KG.
RASCACIOS	2.052	4.857,48	2,37
RAYAS	6.852	10.547,16	1,54
RODABALLOS	36	236,76	6,58
RUBIOS	1.704	3.666,96	2,15
SALEMA	4.428	3.492,96	0,79
SALMONETES	15.889	76.917,72	4,84
SAMA DE PLUMA-PARGO	456	2.024,40	4,44
SARDINA	540.411	509.603,16	0,94
SARGOS	5.820	19.447,14	3,34
<b>TOTAL PECES</b>	<b>1.048.275</b>	<b>1.184.077,74</b>	<b>1,13</b>
ALMEJA CHOCHA	40	148,30	3,71
ALMEJON-BOLO	9.140	42.674,56	4,67
BUSANO	313	1.845,13	5,89
CALAMARES	4.356	23.772,84	5,46
CANAILLA	4.617	27.689,37	6,00
CHOCO	5.306	19.191,14	3,62
CHOPOS-CHOPITOS	168	395,76	2,36
CONCHA FINA	1.621	4.081,61	2,52
COQUINAS	2.785	17.247,29	6,19
MEJILLÓN	3.302	4.679,78	1,42
POTAS	9.084	9.809,76	1,08
PULPOS	44.725	180.375,64	4,03
PUNTILLITAS	240	1.181,40	4,92
<b>TOTAL MOLUSCOS</b>	<b>85.695</b>	<b>333.092,57</b>	<b>3,89</b>
BOGAVANTE	36	177,36	4,93
CAMARONES-QUISQUILLAS	5.712	7.161,24	1,25
CANGREJOS	300	154,80	0,52
CENTOLLA	420	1.082,76	2,58
CIGALA	576	7.325,76	12,72
GAMBA	6.240	46.984,68	7,53
LANGOSTAS	24	174,24	7,26
<b>TOTAL CRUSTÁCEOS</b>	<b>13.308</b>	<b>63.060,84</b>	<b>4,74</b>
<b>TOTAL</b>	<b>1.147.278</b>	<b>1.580.231,14</b>	<b>1,38</b>

#### 10.1.5.6. TOTAL MÁLAGA

ESPECIE	TOTAL KILOS	TOTAL EUROS	EUROS/KG.
AGUJA-ALGARINES	2.554	4.186,18	1,64
ALACHA	45.470	12.142,18	0,27
ARAÑAS	27.458	45.808,08	1,67
ATÚN	609	2.887,29	4,74
BACALADILLA	670.897	446.788,27	0,67
BAILA	698	831,97	1,19
BESUGO BLANCO	282.068	387.892,32	1,38
BOGA	29.207	9.925,22	0,34
BONITO	7.803	19.482,72	2,50
BOQUERÓN	2.693.715	2.404.853,40	0,89
BRECA	11.521	47.653,55	4,14
BROTOLAS	34.612	67.312,38	1,94
BURRO	30	24,00	0,80
CABALLA	18.169	18.765,39	1,03
CABALLA DEL SUR	124.191	106.930,40	0,86
CABRILLA	12	10,92	0,91

ESPECIE	TOTAL KILOS	TOTAL EUROS	EUROS/KG.
CAMEL-CHUCLAS	90	27,07	0,30
CAZÓN	4.645	11.797,85	2,54
CHERNA	12	42,00	3,50
CHOPA	12.452	22.890,24	1,84
CHUCHOS	60.720	27.787,20	0,46
CINTA	2.642	1.976,73	0,75
CONGRIO	2.789	3.102,63	1,11
CORVINA	39	120,20	3,08
DENTONES	27	215,16	7,97
DORADA	772	4.954,20	6,42
ESCUALOS DIVERSOS	17.915	22.499,70	1,26
ESPETÓN	120	38,45	0,32
FALSO ABADEJO	25	318,51	12,74
GALLINETA	16.354	25.236,17	1,54
GOBIDOS	14.521	5.955,62	0,41
HERRERA	25.383	71.989,79	2,84
HURTA	12	99,12	8,26
JAPUTA	150	60,00	0,40
JURELES	485.348	988.803,66	2,04
LAMPUGA	180	132,00	0,73
LENGUADOS	18.419	104.757,79	5,69
LISAS	19.126	8.253,93	0,43
LUBINA	2.184	11.680,96	5,35
MARRAJO	768	2.662,32	3,47
MELVA	81.113	62.584,12	0,77
MERLUZA	333.389	1.010.928,85	3,03
MERO	454	3.374,13	7,44
MIELGAS	90	21,60	0,24
OBLADA	64	42,07	0,66
PALOMETA	44	60,64	1,38
PECES TORO	32.374	36.056,53	1,11
PECES VARIOS	210.055	277.666,28	1,32
PELUDA	654	553,85	0,85
PEZ DE SAN PEDRO	198	1.180,08	5,96
PEZ ESPADA	5.746	15.435,56	2,69
PEZ LIMÓN	1.961	11.567,50	5,90
PEZ RATA	3.147	2.493,71	0,79
PEZ SABLE	481.754	518.385,58	1,08
PINTARROJAS	154.238	103.519,54	0,67
RAPES	174.373	554.873,20	3,18
RASCACIOS	2.654	6.480,68	2,44
RAYAS	39.886	64.159,58	1,61
RODABALLOS	1.032	5.318,40	5,15
RONCADOR	7	8,41	1,20
RUBIOS	5.036	18.099,52	3,59
SALEMA	12.632	8.767,00	0,69
SALMONETES	173.087	732.975,01	4,23
SAMA DE PLUMA-PARGO	7.546	33.173,01	4,40
SARDINA	4.744.631	3.332.038,25	0,70
SARGOS	24.610	88.185,72	3,58
TAPACULOS	17.770	12.735,74	0,72
TEMBLADERA	30	18,00	0,60
TINTORERA	719	1.129,95	1,57
VORAZ-BESUGO	516	6.180,24	11,98
<b>TOTAL PECES</b>	<b>11.143.517</b>	<b>11.798.908,31</b>	<b>1,06</b>

ESPECIE	TOTAL KILOS	TOTAL EUROS	EUROS/KG.
ALMEJA BABOSA	170	51,00	0,30
ALMEJA CHOCHA	7.440	25.836,34	3,47
ALMEJAS	843	2.228,55	2,65
ALMEJON-BOLO	12.929	56.657,65	4,38
BERBERECHO	24	25,20	1,05
BUSANO	766	3.234,11	4,22
CALAMARES	284.742	799.914,86	2,81
CANAILLA	7.407	32.215,93	4,35
CARACOLAS	80	12,40	0,16
CHIRLA	21.016	128.304,37	6,11
CHOCO	234.944	474.715,57	2,02
CHOPOS-CHOPITOS	70.598	337.846,09	4,79
CONCHA FINA	83.241	215.782,07	2,59
COQUINAS	35.145	256.584,28	7,30
CORRUÇO	605.004	355.145,58	0,59
MEJILLÓN	3.302	4.679,78	1,42
MOLUSCOS VARIOS	238	1.202,96	5,07
POTAS	131.944	86.811,44	0,66
PULPOS	618.595	1.666.556,74	2,69
PUNTILLITAS	240	1.181,40	4,92
VOLADORES	1.393	5.128,94	3,68
<b>TOTAL MOLUSCOS</b>	<b>2.120.056</b>	<b>4.454.115,23</b>	<b>2,10</b>
BOGAVANTE	380	2.350,90	6,19
CAMARONES (Plesionika spp)	60	570,80	9,51
CAMARONES-QUISQUILLA	90.565	153.814,01	1,70
CANGREJOS	65.385	60.069,66	0,92
CARABINERO	3.160	20.500,00	6,49
CENTOLLA	1.006	2.849,76	2,83
CIGALA	89.867	913.502,99	10,17
GALERA	532	506,97	0,95
GAMBA	174.661	1.036.795,84	5,94
LANGOSTAS	476	5.384,10	11,31
NÉCORAS	20	12,00	0,60
<b>TOTAL CRUSTÁCEOS</b>	<b>426.112</b>	<b>2.196.357,03</b>	<b>5,15</b>
<b>TOTAL</b>	<b>13.689.685</b>	<b>18.449.380,56</b>	<b>1,35</b>

### 10.1.6. PESCA FRESCA SUBASTADA EN LONJAS POR PUERTOS. ANDALUCÍA.

ESPECIE	TOTAL KILOS	TOTAL EUROS	EUROS/KG.
ACEDÍA	291.428	1.525.107,00	5,23
AGUJA-ALGARINES	289.038	245.207,39	0,85
ALACHA	1.394.000	420.579,88	0,30
ALBACORA	21.925	48.271,26	2,20
ANCHOVA	228.401	483.747,54	2,12
ANGUILA	30	21,00	0,70
ARAÑAS	271.495	428.292,47	1,58
ATÚN	622.879	4.433.232,66	7,12
BACALADILLA	2.815.717	2.686.112,30	0,95
BAILA	21.225	53.249,74	2,51
BESUGO BLANCO	655.483	1.021.889,46	1,56
BOCANEGRA	59.069	136.141,03	2,30
BODIONES	3.361	4.494,00	1,34
BOGA	334.385	106.689,00	0,32
BONITO	67.408	139.573,86	2,07
BOQUERÓN	11.533.860	15.372.916,72	1,33
BRECA	312.373	995.310,06	3,19
BROTOLAS	179.445	595.226,94	3,32
BURRO	128.967	296.270,63	2,30
BURRO LISTADO	2062	765,25	0,37
CABALLAS	1.697.948	1.583.757,48	0,93
CABRILLA	72.794	64.715,90	0,89
CACHUCHO	60.706	77.953,44	1,28
CAÑABOTA-BOQUIDULCE	3.452	10.804,15	3,13
CAMEL-CHUCLAS	59.683	32.868,45	0,55
CAZÓN	141.681	415.188,61	2,93
CONGRIO	60.703	108.576,56	1,79
CORVALLO	501	1.197,80	2,39
CORVINA	137.358	616.108,94	4,49
CHERNA	4.261	28.656,62	6,73
CHOPA	51.911	40.544,07	0,78
CHUCHOS	73.099	39.750,25	0,54
CINTA	2.642	1.976,73	0,75
DENTONES-HURTA	38.927	361.732,34	9,29
DORADA	12.793	101.535,81	7,94
DORADOS	546	5.474,87	10,03
ESCOLARES	513	1.006,99	1,96
ESQUALOS DIVERSOS	55.534	103.304,30	1,86
ESPETÓN	21.962	27.990,20	1,27
FALSO ABADEJO	849	3.629,11	4,27
FANECA	2815	4.181,22	1,49
GALLINETA	121.183	266.685,17	2,20
GALLOS	4.343	26.855,93	6,18
GARAPELLO	42.832	80.634,96	1,88
GOBIDOS	20.644	17.565,68	0,85
HERRERA	108.761	346.372,33	3,18
JAPUTA	27.525	65.849,83	2,39
JURELES	2.130.273	3.338.383,54	1,57
LAMPUGA	2.956	5.331,32	1,80
LENGUA	1.005	8.694,64	8,65
LENGUADOS	211.105	1.565.636,76	7,42
LISAS	62.062	28.410,44	0,46
LISTADO	4.609,00	10355,32	2,25
LUBINA	25.636	157.902,26	6,16
MARRAJO-TINTORERA	373.994	615.443,57	1,65
MELVA	1.189.476	932.143,38	0,78

ESPECIE	TOTAL KILOS	TOTAL EUROS	EUROS/KG.
MERLUZA	2.360.101	8.846.648,04	3,75
MERLUZA NEGRA	14.362.426	21.965.528,86	1,53
MERO	7.301	66.589,20	9,12
MORENA	4.799	5.761,67	1,20
MUSOLA	103	458,94	4,45
OBLADA	27.023	25.726,40	0,95
PALOMETA	17.703	32.909,47	1,86
PALOMETA ROJA	2483	3.050,59	1,23
PALOMETÓN	2.338	4.161,28	1,78
PAMPANO	7.460	18.004,80	2,41
PARRACHO	906	6.654,57	7,35
PECES LOBO	1.561	6.109,25	3,91
PECES TORO	32.374	36.056,53	1,11
PECES VARIOS	1.457.319	3.097.371,47	2,13
PEJERREY	12.671	13.061,06	1,03
PELUDA	67.922	172.094,60	2,53
PEZ ANGEL	213	557,24	2,62
PEZ BALLESTA	6.533	15.293,26	2,34
PEZ DE SAN PEDRO	63.424	200.474,80	3,16
PEZ ESPADA	615.520	3.197.793,18	5,20
PEZ GUITARRA	10	27,06	2,71
PEZ LIMÓN	48.071	153.803,39	3,20
PEZ MARTILLO	203	701,15	3,45
PEZ RATA	4236	8.248,98	1,95
PEZ SABLE	2.952.072	3.224.055,64	1,09
PEZ SAPO	114	109,22	0,96
PEZ VELA	814	1.143,79	1,41
PEZ ZORRO	18.928	78.853,80	4,17
PINTARROJAS	200.659	168.601,09	0,84
QUELVE-MIELGA	25.804	60.494,13	2,34
RAPES	513.722	2.517.072,82	4,90
RASCACIOS	24.402	75.044,69	3,08
RAYAS	215.134	344.691,51	1,60
RODABALLOS	4.075	21.580,45	5,30
RONCADOR	33.892	71.897,02	2,12
RUBIOS	30.076	58.611,63	1,95
SALEMA	49.066	31.405,70	0,64
SALMONETES	578.062	3.148.527,98	5,45
SALTÓN	94	77,23	0,82
SAMA DE PLUMA-PARGO	120.568	1.015.262,97	8,42
SAN PEDRO PLATEADO	41.630	81.168,70	1,95
SARDINA	13.177.975	10.235,53	0,78
SARGOS	176.269	496.512,29	2,82
SERRANOS	47.590	298.103,70	6,26
SOLDADOS	8.175	41.004,05	5,02
TAPACULOS	243.370	729.208,34	3,00
TEMBLADERA	23.651	22.376,11	0,95
VERRUGATOS	9.933	31.301,68	3,15
VORAZ-BESUGO	350.002	3.647.861,89	10,42
ZORRO NEGRO	94	282,94	3,01
<b>TOTAL PECES</b>	<b>64.008.504</b>	<b>94.142.887,85</b>	<b>1,47</b>

ESPECIE	TOTAL KILOS	TOTAL EUROS	EUROS/KG.
ALMEJA BABOSA	925	3.067,68	3,32
ALMEJA CHOCHA	7.440	25.836,34	3,47
ALMEJA FINA	415	3.730,85	8,99
ALMEJAS	1084	2.509,21	2,32
ALMEJÓN-BOLO	12.929	56.657,65	4,38
BERBERECHO	24	25,20	1,05
CALAMARES	758.053	3.938.975,29	5,20
CAÑAILLA-BUSANO	21.600	120.803,49	5,20
CARACOLAS	2.087	6.634,75	3,18
CONCHA FINA	146.895	285.326,65	1,94
COQUINA	37.230	267.432,10	7,18
COQUINA DE FANGO	1134	1.637,76	1,44
CORRUCO	1.445.782	831.802,01	0,58
CHIRLA	4.902.336	10.357.061,86	2,11
CHOCO	856.055	2.945.895,99	3,44
CHOPOS-CHOPITOS	179.476	626.367,87	3,49
CLICA	16.834	7.915,50	0,47
GLOBITOS	5.444	27.354,98	5,03
LONGUEIRÓN	5	12,00	2,40
MEJILLÓN	3302	4.679,78	1,42
MOLUSCOS VARIOS	572	2.143,47	3,74
POTAS	481.196	561.348,61	1,17
PULPO	1.698.801	4.322.220,07	2,54
PUNTILLITAS	164.724	1.268.549,40	7,70
RELOJ	3.975	14.025,03	3,53
VIEIRA	8	237,41	29,68
VOLADORES	3.558	7.635,34	2,15
<b>TOTAL MOLUSCOS</b>	<b>10.751.884</b>	<b>25.689.886</b>	<b>2,39</b>
BÍGARO	480	691	1,44
BOGAVANTE	3.697	78.502,67	21,24
BUEY DE MAR	2	63,61	30,29
CAMARONES(Plesionika spp)	87983	1.700.852,53	19,33
CAMARONES-QUISQUILLA	237.460	939.077,19	3,95
CANGREJOS	70.874	68.428,55	0,97
CARABINERO	16.839	192.759,04	11,45
CENTOLLA	5.836	14.725,97	2,52
CIGALA	392.237	4.610.503,08	11,75
CRUSTACEOS VARIOS	19.201	30.710,63	1,60
GALERA	152.786	338.635,78	2,22
GAMBA	2.036.503	13.209.404,61	6,49
GAMBA ROJA	292.436	6.602.449,26	22,58
LANGOSTAS	23.749	136.826,17	5,76
LANGOSTINO	254.500	4.717.133,98	18,53
NÉCORA	355	2.145,79	6,05
SASTRE	30.685	37.597,23	1,23
<b>TOTAL CRUSTÁCEOS</b>	<b>3.625.623</b>	<b>32.680.507,29</b>	<b>9,01</b>
<b>TOTAL</b>	<b>78.386.011</b>	<b>152.513.281,43</b>	<b>1,95</b>

## 10.2. PRODUCCIÓN ALMADRABERA. AÑO 2001.

### 10.2.1. PRODUCCION ALMADRABERA. RESUMEN DEL TOTAL ANUAL

AÑO	PESO (Tm.)	VALOR (Miles Ptas.)	PRECIO MEDIO (Ptas.)
1985	2689,20	782.862	291
1986	1197,34	412.213	344
1987	1812,85	660.096	364
1988	3492,48	1.672.491	479
1989	3542,96	1.154.710	326
1990	3523,66	1.965.005	558
1991	2747,52	1.478.912	538
1992	2832,55	1.801.733	636
1993	1531,40	1.694.207	1.106
1994	1181,00	1.582.293	1.340
1995	958,70	1.620.045	1.690
1996	1245,01	1.591.632	1.278
1997	2727,00	3.678.643	1.349
1998	1543,80	1.915.038	1.240
1999	3523,19	4.822.195	1.369
2000	1411,66	2.451.709	1.737
2001	1126,51	2.373.060	2.107

### 10.2.2. DATOS POR ESPECIES Y MESES. AÑO 2001.

MES	ATÚN		
	PESO (Tm.)	VALOR (Miles Ptas.)	PRECIO MEDIO (Ptas/kg)
ABRIL	286,40	604.327,82	2.110,11
MAYO	175,74	369.015,23	2.099,79
JUNIO	222,10	467.355,59	2.104,24
JULIO	442,27	932.361,38	2.108,11
<b>TOTAL ANDALUCIA</b>	<b>1.126,51</b>	<b>2.373.060,01</b>	<b>2.106,56</b>

## 10.3.PESCA CONGELADA

### 10.3.1. EVOLUCIÓN DE LOS DESEMBARCOS DE LA PESCA CONGELADA DESEMBARCADA EN ANDALUCÍA DESAGREGADA POR CATEGORÍAS

AÑO	PECES			MOLUSCOS			CRUSTÁCEOS		
	PESO (Tm.)	VALOR (Miles Ptas.)	PRECIO (Ptas/ Kg.)	PESO (Tm.)	VALOR (Miles Ptas.)	PRECIO (Ptas/ Kg.)	PESO (Tm.)	VALOR (Miles Ptas.)	PRECIO (Ptas./Kg.)
1985	13.697	1.483.830,35	108,34	213	67.386,40	316,37	25.454	28.061.200,75	1.102,44
1986	8.523	741.416,02	86,99	-	-	-	19.248	27.049.713,75	1.405,32
1987	14.075	1.301.804,06	92,49	-	-	-	24.060	37.199.137,98	1.546,09
1988	16.120	2.241.048,89	139,02	-	-	-	19.706	32.236.718,89	1.635,88
1989	16.875	1.763.078,76	104,48	-	-	-	23.148	37.599.687,39	1.624,29
1990	16.731	1.933.243,66	115,55	-	-	-	24.986	40.898.087,44	1.636,86
1991	15.384	1.787.254,51	116,17	-	-	-	21.670	37.816.343,72	1.745,08
1992	14.519	1.706.921,70	117,56	-	-	-	17.629	28.894.934,47	1.639,04
1993	9.200	1.368.335,39	148,73	-	-	-	13.164	19.245.106,89	1.461,97
1994	11.839	2.616.760,10	221,02	-	-	-	17.289	34.051.427,98	1.969,50
1995	8.945	2.088.495,43	233,48	-	-	-	8.357	19.746.378,05	2.362,77
1996	5.060	617.344,48	121,99	64	36.667,30	572,93	10.738	21.028.617,51	1.958,35
1997	5.960	620.014,53	104,02	111	75.675,21	681,76	9.570	18.204.671,94	1.902,19
1998	6.591	657.596,13	99,77	405	158.488,95	391,33	8.310	20.896.498,52	2.514,49
1999	4.815	357.171,00	74,18	470	175.741,00	373,92	6.439	13.446.349,00	2.088,27
2000	206	277.945,96	1.347,25	303	141.479,10	466,56	16.961	21.560.382,89	1.271,19
2001	217	253.507,88	1.167,33	174	105.267,71	604,68	16.507	19.668.576,98	1.191,51



### 10.3.2. EVOLUCIÓN DE LOS DESEMBARCOS DE LA PESCA CONGELADA EN ANDALUCÍA.

AÑO	PESO (Tm.)	VALOR (Miles Ptas.)	PRECIO MEDIO (Ptas.)
1985	39.364	29.612.580,68	752,28
1986	27.771	27.791.170,09	1.000,72
1987	38.135	38.500.976,90	1.009,59
1988	35.826	34.477.767,78	962,36
1989	40.023	39.362.766,15	983,49
1990	41.716	42.831.331,10	1.026,72
1991	37.055	39.603.598,22	1.068,79
1992	32.148	30.601.856,17	951,90
1993	22.364	20.613.442,28	921,73
1994	29.129	36.668.188,07	1.258,83
1995	17.302	21.834.873,48	1.261,96
1996	15.862	21.682.629,29	1.366,92
1997	15.642	18.900.361,68	1.208,33
1998	15.306	21.712.583,60	1.418,53
1999	11.724	13.979.261,00	1.192,36
2001 (1)	16.898	20.027.352,57	1.185,15

(1) INCLUYE PRODUCCION EN PABELLÓN NACIONAL Y SOCIEDADES MIXTAS.

### 10.3.3. DATOS ANUALES POR ESPECIES. AÑO 2001.

AÑO	PESO (Tm.)	VALOR (Miles Ptas.)	PRECIO MEDIO (Ptas.)
MERLUZA	0,02	13,60	800,00
RAPE	217	253.494,28	1.167,36
<b>TOTAL PECES</b>	<b>217</b>	<b>253.507,88</b>	<b>1.167,33</b>
CHOCOS	77	33.872,69	441,46
PULPOS	97	71.395,02	733,31
<b>TOTAL MOLUSCOS</b>	<b>174</b>	<b>105.267,71</b>	<b>604,68</b>
ALISTADO COLAS	129	245.421,62	1.895,95
ALISTADOS	1.841	4.028.035,98	2.187,42
CAMARÓN	83	54.707,52	661,48
CAMARÓN COLAS	24	17.808,35	741,18
CANGREJOS	922	1.021.047,66	1.107,80
CIGALAS	25	104.768,96	4.148,12
GAMBA COLAS	100	108.632,15	1.083,73
GAMBA ROJA	35	28.964,72	823,89
GAMBAS	11.747	10.762.067,69	916,13
LANGOSTINO BLANCO	1.135	1.897.332,73	1.671,84
LANGOSTINO BLANCO COLAS	12	20.314,42	1.645,82
LANGOSTINO TIGRE	57	168.940,47	2.942,29
MORUNO BRILLANTE	339	1.079.872,04	3.188,86
MORUNO BRILLANTE COLAS	6	16.131,76	2.594,78
MORUNO RASPOSO	47	110.375,43	2.366,39
MORUNOS	2	3.720,58	1.906,04
QUISQUILLA	2	434,92	228,07
<b>TOTAL CRUSTÁCEOS</b>	<b>16.507</b>	<b>19.668.576,98</b>	<b>1.191,51</b>
<b>TOTAL PESCA CONGELADA</b>	<b>16.898</b>	<b>20.027.352,57</b>	<b>1.185,15</b>

(1) INCLUYE PRODUCCION EN PABELLON NACIONAL Y SOCIEDADES MIXTAS

## 10.4. ESTADÍSTICAS FLOTA PESQUERA ANDALUZA. 2001.

### 10.4.1. FLOTA ANDALUZA POR TIPO DE BUQUE.

Modalidades	Nº de Barcos	Arqueo		Potencia (KW)
		TRB	GT	
<b>Arrastre</b>	<b>549</b>	<b>32.489</b>	<b>45.723</b>	<b>123.503</b>
Arrastrero congelador	66	9.655	15.459	29.657
Arrastrero de costado	10	2.162	2.012	5.193
Arrastrero de popa	450	16.925	22.289	76.532
Arrastrero de tangones	23	3.747	5.963	12.121
<b>Cerco</b>	<b>272</b>	<b>14.325</b>	<b>19.136</b>	<b>52.171</b>
Cerquero atunero	5	6.511	9.530	13.923
Cerquero con jareta	265	7.799	9.586	38.123
Cerquero sin jareta	2	15	20	125
<b>Palangre</b>	<b>200</b>	<b>3.430</b>	<b>5.288</b>	<b>16.005</b>
Palangreros	196	3.198	5.003	15.282
Palangreros atuneros	4	232	284	723
<b>Rastreros</b>	<b>282</b>	<b>956</b>	<b>915</b>	<b>7.535</b>
<b>Polivalentes</b>	<b>27</b>	<b>103</b>	<b>109</b>	<b>712</b>
<b>Otras modalidades</b>	<b>1.065</b>	<b>3.694</b>	<b>4.061</b>	<b>23.535</b>
Artesanales Polivalentes	178	680	683	5.129
Curricaneros (Pesca a la cacea)	1	3	3	29
Embarcación con líneas de Mano	90	141	124	803
Embarcación con redes de enmalle	766	2.645	3.007	16.590
Embarcación con redes de izado	1	3	4	13
Embarcación con trampas (Nasas)	17	88	92	645
Embarcaciones con Cañas y Líneas	12	133	148	326
<b>Total</b>	<b>2.395</b>	<b>54.998</b>	<b>75.231</b>	<b>223.461</b>

### 10.4.2. FLOTA PESQUERA POR TIPO DE PUERTOS BASE.

Modalidades	Nº de Barcos	Arqueo		Potencia (KW)
		TRB	GT	
Adra	63	1.265	1.865	6.080
Algeciras	127	2.826	4.212	12.055
Almería	130	3.593	4.932	15.935
Almuñecar	1	1	1	7
Ayamonte	70	1.186	1.594	5.943
Barbate	86	3.051	3.418	13.621
Cádiz	55	11.356	15.554	27.958
Carboneras	74	1.925	3.278	8.178
Conil	78	273	263	1.689
Chipiona	39	138	149	920
El Puerto de Santa María	44	1.307	1.833	6.404
Estepona	115	618	726	3.558
Fuengirola	99	518	593	3.041
Garrucha	69	1.134	1.484	5.482
Huelva	65	8.451	13.229	26.341
Isla Cristina	188	3.753	4.463	20.861
La Carihuela	3	2	2	10
La Línea	133	303	539	2.056
Lepe	84	1.304	1.542	6.959
Málaga	133	3.585	4.792	11.217
Marbella	55	275	305	1.857
Motril	73	1.651	2.163	6.478
Palos de La Frontera	3	22	41	317
Puerto Real	2	5	6	15
Punta Umbría	102	2.754	4.065	12.350
Roquetas de Mar	36	233	262	1.815
Rota	49	218	355	965
San Fernando	40	78	66	468
Sanlúcar de Barrameda	151	1.615	1.799	10.549
Tarifa	103	579	537	4.586
Torre del Mar	1	1	0	0
Vélez-Málaga	124	982	1.162	5.746
<b>Total</b>	<b>2.395</b>	<b>54.998</b>	<b>75.231</b>	<b>223.461</b>

## 10.5. PRODUCCIÓN DE ACUICULTURA MARINA Y VALORACIÓN EN ANDALUCÍA. 2001.

### 10.5.1. PRODUCCIÓN DE ACUICULTURA MARINA SEGÚN ESPECIES POR PROVINCIA.ENGORDE

ESPECIE	HUELVA		CÁDIZ		SEVILLA		MÁLAGA		GRANADA		ALMERÍA	
	PESO (Tm.)	VALOR (Miles Ptas.)	PESO (Tm.)	VALOR (Miles Ptas.)	PESO (Tm.)	VALOR (Miles Ptas.)	PESO (Tm.)	VALOR (Miles Ptas.)	PESO (Tm.)	VALOR (Miles Ptas.)	PESO (Tm.)	VALOR (Miles Ptas.)
DORADA	1.294,0	1.044.222	1.324,7	1.068.996	136,0	109.748	80,0	64.558	2,6	2.098	501,3	404.535
LUBINA	52,0	61.862	221,9	263.986	373,0	443.743	15,0	17.845	2,1	2.498	228,8	272.194
LENGUADO	10,0	20.066	11,6	23.277	0,0	0	0,0	0	20,0	40.132	0,0	0
LISA	0	66,4	31.929	47,0	22.600	0,0	0	0,0	0	0,0	0	0
ANGUILA	0,0	0	11,9	10.336	9,0	7.817	0,0	0	0,0	0	0,0	0
ATÚN	0	52,5	56.692	0,0	0	0,0	0	0,0	0	0,0	0	0
OTROS	0,0	0	0,0	0	5,0	1.664	0,0	0	0,0	0	0,0	0
<b>TOTAL PECES</b>	<b>1.356,0</b>	<b>1.126.150</b>	<b>1.689,0</b>	<b>1.455.214</b>	<b>570,0</b>	<b>585.572</b>	<b>95,0</b>	<b>82.403</b>	<b>24,7</b>	<b>44.729</b>	<b>730,1</b>	<b>676.729</b>
ALMEJA	19,9	21.224	33,6	35.836	0,0	0	0,0	0	0,0	0	0,0	0
OSTIÓN	0,0	0	33,0	11.805	0,0	0	0,0	0	0,0	0	0,0	0
MEJILLÓN	0,0	0	22,5	4.193	0,0	0	0,0	0	0,0	0	0,0	0
<b>TOTAL MOLUSCOS</b>	<b>19,9</b>	<b>21.224</b>	<b>89,1</b>	<b>51.834</b>	<b>0,0</b>	<b>0</b>	<b>0,0</b>	<b>0</b>	<b>0,0</b>	<b>0</b>	<b>0,0</b>	<b>0</b>
LANGOSTINO	15,0	67.486	18,3	82.333	0,0	0	0,0	0	0,0	0	0,0	0
CAMARÓN	0,0	0	0,0	0	82,0	32.745	0,0	0	0,0	0	0,0	0
<b>TOTAL CRUSTÁCEOS</b>	<b>15,0</b>	<b>67.486</b>	<b>18,3</b>	<b>82.333</b>	<b>82,0</b>	<b>32.745</b>	<b>0,0</b>	<b>0</b>	<b>0,0</b>	<b>0</b>	<b>0,0</b>	<b>0</b>
<b>PRODUCCION ACUÍCOLA</b>	<b>1.390,9</b>	<b>1.214.861</b>	<b>1.796,4</b>	<b>1.589.381</b>	<b>652,0</b>	<b>618.317</b>	<b>95,0</b>	<b>82.403</b>	<b>24,7</b>	<b>44.729</b>	<b>730,1</b>	<b>676.729</b>

## 10.5.2. PRODUCCIÓN DE ACUICULTURA MARINA SEGÚN ESPECIES POR PROVINCIA.CRIADERO

ESPECIE	HUELVA		CÁDIZ	
	PESO Unidades (Miles.)	VALOR (Miles Ptas.)	PESO Unidades (Miles.)	VALOR (Miles Ptas.)
DORADA	2.149,4	139.475	41.900,0	2.718.914
LUBINA	50,0	3.245	2.355,0	152.817
LENGUADO	0,0	0	420,0	62.894
<b>TOTAL PECES</b>	<b>2.199,4</b>	<b>142.719</b>	<b>44.675,0</b>	<b>2.934.625</b>
ALMEJA	2.500,0	4.160	1.500,0	2.496
OSTIÓN	0,0	0	3.100,0	5.158
<b>TOTAL MOLUSCOS</b>	<b>2.500,0</b>	<b>4.160</b>	<b>4.600,0</b>	<b>7.654</b>
LANGOSTINO	0,0	0	2.000,0	8.319
<b>TOTAL CRUSTÁCEOS</b>	<b>0,0</b>	<b>0</b>	<b>2.000,0</b>	<b>8.319</b>
<b>PRODUCCIÓN ACUÍCOLA</b>	<b>4.699,4</b>	<b>146.879</b>	<b>51.275,0</b>	<b>2.950.598</b>

### 10.5.3. PRODUCCIÓN DE ACUICULTURA MARINA SEGÚN ESPECIES. ENGORDE.

ESPECIE	AÑO 2000	
	PESO Unidades (Mills.)	VALOR (Mill. ptas.)
DORADA	3.338,5	2.694.084
LUBINA	892,8	1.062.152
LENGUADO	41,6	83.475
ANGUILA	20,9	18.178
MUGÍLIDOS	113,4	54.519
ATÚN	52,5	56.735
OTROS	5,0	1.664
<b>TOTAL PECES</b>	<b>4.464,7</b>	<b>3.970.809</b>
ALMEJA	53,5	57.081
OSTIÓN	33,0	11.805
MEJILLÓN	22,5	4.193
<b>TOTAL MOLUSCOS</b>	<b>109,0</b>	<b>73.079</b>
LANGOSTINO	33,3	149.594
CAMARÓN	82,0	32.745
<b>TOTAL CRUSTÁCEOS</b>	<b>115,3</b>	<b>182.339</b>
<b>TOTAL ACUICULTURA</b>	<b>4.689,0</b>	<b>4.226.227</b>

### 10.5.4. PRODUCCIÓN DE ACUICULTURA MARINA SEGÚN ESPECIES. CRIADERO.

ESPECIE	AÑO 2000	
	PESO Unidades (Mills.)	VALOR (Mill. ptas.)
DORADA	44.049,38	2.858.388
LUBINA	2.405,00	156.062
LENGUADO	420,00	62.894
<b>TOTAL PECES</b>	<b>46.874,38</b>	<b>3.077.344</b>
ALMEJA	3.100,00	5.158
OSTIÓN	2.000,00	3.328
<b>TOTAL MOLUSCOS</b>	<b>5.100,00</b>	<b>8.486</b>
LANGOSTINO	4.000,00	16.639
<b>TOTAL CRUSTÁCEOS</b>	<b>4.000,00</b>	<b>16.639</b>
<b>TOTAL ACUICULTURA</b>	<b>55.974,38</b>	<b>3.102.468</b>