

Consejería de Agricultura y Pesca

# Anuario de Estadísticas Agrarias y Pesqueras de Andalucía

# 2002



JUNTA DE ANDALUCÍA



Consejería de Agricultura y Pesca

# Anuario de Estadísticas Agrarias y Pesqueras de Andalucía

# 2002



JUNTA DE ANDALUCÍA

**Edita:** Junta de Andalucía. Consejería de Agricultura y Pesca

**Publica:** VICECONSEJERÍA  
Servicio de Publicaciones y Divulgación

**Elabora:** Secretaría General de Agricultura y Ganadería.  
Servicio de Estudios y Estadísticas

**Depósito Legal:**

**Maquetación e Impresión:** Cine Acción S.L.

# ÍNDICE GENERAL

<b>1ª PARTE : TERRITORIO Y CLIMATOLOGIA</b> .....	<b>17</b>
<b>1.1. TERRITORIO</b> .....	<b>21</b>
1.1.1. Extensión superficial según zonas altimétricas por provincias. (km <sup>2</sup> ). . . . .	21
1.1.2. Comarcas agrarias por provincias. . . . .	21
<b>1.2. CLIMATOLOGÍA.</b> .....	<b>44</b>
1.2.1. Valores climatológicos en diversas estaciones por áreas geográficas. Año 2002. . . . .	44
1.2.2. Valores de precipitaciones. Año Agrícola 2001-2002. . . . .	48
<b>1.3. HIDROGRAFÍA.</b> .....	<b>49</b>
1.3.1. Recursos hidráulicos según cuencas y subcuencas. Año 2002. . . . .	49
1.3.2. Evolución mensual de los embalses. . . . .	51
1.3.3. Demanda de agua para riego según cuencas hidrográficas y zonas regables. Año 2002. . .	53
<b>2ª PARTE : DEMOGRAFÍA.</b> .....	<b>57</b>
<b>2.1. DEMOGRAFÍA.</b> .....	<b>61</b>
2.1.1. Evolución de la población de derecho según sexo por provincias. Años 1960-2002. . . . .	61
2.1.2. Densidad de población de derecho. Años 1960-2002. (Hab./km <sup>2</sup> ). . . . .	62
<b>2.2. POBLACIÓN ACTIVA.</b> .....	<b>63</b>
2.2.1. Población de 16 y más años según su relación con la actividad económica por provincias. Año 2002. . . . .	63
2.2.2. Evolución de la población ocupada por provincias. (1992 - 2002) . . . . .	63
2.2.3. Evolución de la población ocupada según grupos de edad y sexo. Andalucía. (1992 - 2002). .	64
2.2.4. Evolución de la población ocupada según sectores económicos. Andalucía. (1992 - 2002). .	64
2.2.5. Evolución de la población parada por provincias. Andalucía. (1992-2002). . . . .	65
2.2.6. Poblaciones activas y ocupadas en Andalucía y España. Sector agrario. (2000-2002). . . . .	65
2.2.7. Población activa y ocupada en Andalucía y España. Sector agrario y total. Año 2002. . . . .	66
2.2.8. U.E. Porcentaje de asalariados sobre el total de ocupados en Agricultura. (1990 - 1999). . .	67
2.2.9. U.E. Relación entre la población ocupada agraria/población ocupada total %. (1991- 2002)..	68
2.2.10. Evolución del paro registrado por provincias. (1992 - 2002). . . . .	69
2.2.11. Evolución del paro registrado en Andalucía por sectores económicos. (1991 - 2002). . . . .	69
<b>3ª PARTE : CENSO AGRARIO.</b> .....	<b>71</b>
<b>3.1. CENSO AGRARIO.</b> .....	<b>75</b>
3.1.1. Principales características censales por provincias. Año 1999. . . . .	75
3.1.2. Explotaciones agrarias. Características censales según tamaño de las explotaciones por provincias. Año 1999. . . . .	76
3.1.3. Explotaciones agrarias. Características censales según régimen de tenencia por provincias. Año 1999. . . . .	77
3.1.4. Trabajadores en las explotaciones agrarias por provincias. Año 1999. . . . .	78
3.1.5. Explotaciones agrarias según la personalidad jurídica del titular de la explotación por provincias. Año 1999. . . . .	78
3.1.6. Distribución general de la superficie. . . . .	79
3.1.7. Aprovechamiento de las tierras labradas. . . . .	79
3.1.8. Aprovechamiento de las tierras labradas en secano. . . . .	80
3.1.9. Aprovechamiento de las tierras labradas en regadío. . . . .	80
3.1.10. Tierras para pastos permanentes. . . . .	81
3.1.11. Otras tierras. . . . .	81
3.1.12. Especies arbóreas forestales. . . . .	82

## **4ª PARTE : DISTRIBUCIÓN DE LA TIERRA ..... 83**

### **4.1. DISTRIBUCIÓN GENERAL DE TIERRAS (ha). 2002..... 87**

4.1.1. Tierras ocupadas por cultivos herbáceos.....	87
4.1.2. Barbechos y otras tierras no ocupadas.....	87
4.1.3. Tierras ocupadas por cultivos leñosos.....	87
4.1.4. Total tierras de cultivo.....	88
4.1.5. Prados naturales.....	88
4.1.6. Pastizales.....	88
4.1.7. Total prados y pastizales.....	89
4.1.8. Aprovechamiento. Monte maderable.....	89
4.1.9. Aprovechamiento. Monte abierto.....	89
4.1.10. Aprovechamiento. Monte leñoso.....	90
4.1.11. Total terreno forestal.....	90
4.1.12. Erial a pastos.....	90
4.1.13. Espartizal.....	91
4.1.14. Terreno improductivo.....	91
4.1.15. Superficie no agrícola.....	91
4.1.16. Ríos y lagos.....	92
4.1.17. Total otras superficies.....	92
4.1.18. Total superficie provincial.....	92

### **4.2. RESUMEN PROVINCIAL POR GRUPO DE CULTIVO (ha). 2002..... 93**

4.2.1. Cereales para grano.....	93
4.2.2. Leguminosas para grano.....	93
4.2.3. Tubérculos consumo humano.....	93
4.2.4. Cultivos industriales.....	94
4.2.5. Flores y plantas ornamentales.....	94
4.2.6. Cultivos forrajeros.....	94
4.2.7. Hortalizas.....	95
4.2.8. Total cultivos herbáceos.....	95
4.2.9. Cítricos.....	95
4.2.10. Frutales.....	96
4.2.11. Viñedo.....	96
4.2.12. Olivar.....	96
4.2.13. Otros cultivos leñosos.....	97
4.2.14. Viveros.....	97
4.2.15. Total cultivos leñosos.....	97

## **5ª PARTE : SUPERFICIES Y PRODUCCIONES AGRÍCOLAS..... 99**

### **5.1. CEREALES PARA GRANO..... 103**

5.1.1. Trigo duro.....	103
5.1.2. Trigo semiduro y blando.....	103
5.1.3. Trigo. Resumen general.....	104
5.1.4. Cebada caballar (6 carreras).....	104
5.1.5. Cebada cervecera (2 carreras).....	105
5.1.6. Cebada. Resumen general.....	105
5.1.7. Avena.....	106
5.1.8. Centeno.....	106
5.1.9. Escaña.....	107
5.1.10. Tranquillón.....	107
5.1.11. Triticale.....	108
5.1.12. Arroz (cáscara).....	108
5.1.13. Maíz híbrido.....	109
5.1.14. Maíz. Resumen general.....	109
5.1.15. Sorgo.....	110
5.1.16. Mijo.....	110
5.1.17. Alpiste.....	111
5.1.18. Otros cereales.....	111
5.1.19. Total cereales grano.....	112

<b>5.2. LEGUMINOSAS PARA GRANO. ....</b>	<b>113</b>
5.2.1. Judías secas. ....	113
5.2.2. Habas secas. ....	113
5.2.3. Lentejas. ....	114
5.2.4. Garbanzos. ....	114
5.2.5. Guisantes secos. Resumen general. ....	115
5.2.6. Veza. ....	115
5.2.7. Altramuz. ....	116
5.2.8. Yeros. ....	116
5.2.9. Otras leguminosas. ....	117
5.2.10. Total leguminosas grano. ....	117
<b>5.3. TUBÉRCULOS PARA CONSUMO HUMANO. ....</b>	<b>118</b>
5.3.1. Patata extratemprana (recolección entre 15 de enero y 15 de abril). ....	118
5.3.2. Patata temprana (recolección entre 15 de abril y 15 de junio). ....	118
5.3.3. Patata media estación (recolección entre 15 de junio y 15 de septiembre). ....	119
5.3.4. Patata tardía (recolección entre 15 de septiembre y 15 de enero año siguiente). ....	119
5.3.5. Patata. Resumen general. ....	120
5.3.6. Batata. ....	120
5.3.7. Boniato. ....	121
5.3.8. Total tubérculos consumo humano. ....	121
<b>5.4. CULTIVOS INDUSTRIALES. ....</b>	<b>122</b>
<b>AZUCARERAS. ....</b>	<b>122</b>
5.4.1. Caña de azúcar. ....	122
5.4.2. Remolacha azucarera. ....	122
<b>TEXTILES. ....</b>	<b>123</b>
5.4.3. Algodón Bruto. ....	123
5.4.4. Lino textil (fibra). ....	123
<b>OLEAGINOSAS. ....</b>	<b>123</b>
5.4.5. Algodón (semilla). ....	123
5.4.6. Lino Oleaginoso. ....	124
5.4.7. Cacahuete (sin descortezar). ....	124
5.4.8. Girasol. ....	124
5.4.9. Cártamo. ....	125
5.4.10. Soja. ....	125
5.4.11. Colza. ....	125
<b>CONDIMENTOS. ....</b>	<b>126</b>
5.4.12. Pimiento para pimentón (desecado). ....	126
5.4.13. Anís. ....	126
<b>VARIOS. ....</b>	<b>126</b>
5.4.14. Tabaco (seco no fermentado). ....	126
5.4.15. Lavanda y lavandín. ....	127
5.4.16. Otros cultivos industriales. ....	127
5.4.17. Total cultivos industriales. ....	127
<b>CULTIVOS PARA FLOR CORTADA. ....</b>	<b>128</b>
5.4.18. Claveles tipo americano. ....	128
5.4.19. Otras variedades de claveles. ....	128
5.4.20. Claveles. Resumen general. ....	128
5.4.21. Rosas baccara o rouge Meilland. ....	129
5.4.22. Otras variedades de rosas. ....	129
5.4.23. Rosas. Resumen general. ....	129
5.4.24. Otras flores. ....	130
5.4.25. Total flores. ....	130
5.4.26. Plantas ornamentales. ....	130

<b>5.5. CULTIVOS FORRAJEROS Y PASTOS.....</b>	<b>131</b>
5.5.1. Cereales de invierno para forraje.....	131
5.5.2. Maíz forrajero.....	131
5.5.3. Sorgo forrajero.....	132
5.5.4. Ballico.....	132
5.5.5. Otras gramíneas.....	133
5.5.6. Alfalfa.....	133
5.5.7. Trébol.....	134
5.5.8. Esparceta.....	134
5.5.9. Veza para forraje.....	135
5.5.10. Habas, guisantes, altramuces, alholva, algarrobas y otros.....	136
5.5.11. Nabo forrajero.....	136
5.5.12. Remolacha forrajera.....	137
5.5.13. Zanahoria forrajera.....	137
5.5.14. Patata, chirivía y otros.....	138
5.5.15. Praderas polifitas.....	138
5.5.16. Col forrajera.....	139
5.5.17. Calabaza forrajera.....	139
5.5.18. Cardo y otros forrajes varios.....	140
5.5.19. Total cultivos forrajeros.....	140
5.5.20. Superficie cosechada que también se pasta.....	141
5.5.21. Rastrojeras pastadas.....	141
5.5.22. Barbechos pastados.....	141
5.5.23. Ramones, pampanera y otros.....	142
5.5.24. Aprovechamiento prados naturales.....	142
5.5.25. Pastizales.....	142
5.5.26. Monte abierto (arbolado con pastos).....	143
5.5.27. Monte leñoso (monte bajo y matorral).....	143
5.5.28. Erial a pastos.....	143
5.5.29. Total aprovechamiento.....	144
<b>5.6. HORTALIZAS.....</b>	<b>145</b>
5.6.1. Col repollo de hojas lisas.....	145
5.6.2. Col repollo de hojas rizadas o de Milán.....	145
5.6.3. Col de Bruselas.....	146
5.6.4. Otras coles.....	146
5.6.5. Col. Resumen general.....	147
5.6.6. Berza.....	147
5.6.7. Espárrago.....	148
5.6.8. Apio.....	148
5.6.9. Lechuga romana.....	149
5.6.10. Lechuga acogollada.....	149
5.6.11. Lechuga. Resumen general.....	150
5.6.12. Escarola.....	150
5.6.13. Espinaca.....	151
5.6.14. Acelga.....	151
5.6.15. Cardo.....	152
5.6.16. Endibia.....	152
5.6.17. Borraja.....	153
5.6.18. Sandía.....	153
5.6.19. Melón de piel lisa.....	154
5.6.20. Melón tendral.....	154
5.6.21. Melón cantalupo.....	155
5.6.22. Otros melones.....	155
5.6.23. Melón. Resumen general.....	156
5.6.24. Calabaza.....	156
5.6.25. Calabacín.....	157
5.6.26. Pepino.....	157
5.6.27. Pepinillo.....	158
5.6.28. Berenjena.....	158
5.6.29. Tomate de recolección 1-1 al 31-5.....	159



5.6.30. Tomate de recolección 1-6 al 30-9.....	159
5.6.31. Tomate de recolección 1-10 al 31-12.....	160
5.6.32. Tomate. Resumen general.....	160
5.6.33. Pimiento.....	161
5.6.34. Guindilla.....	161
5.6.35. Fresa y fresón.....	162
5.6.36. Alcachofa.....	162
5.6.37. Coliflor.....	163
5.6.38. Ajo.....	163
5.6.39. Cebolla babosa.....	164
5.6.40. Cebolla medio grano o liria.....	164
5.6.41. Cebolla grano o valenciana.....	165
5.6.42. Otras cebollas.....	165
5.6.43. Cebolla. Resumen general.....	166
5.6.44. Cebolleta.....	166
5.6.45. Puerro.....	167
5.6.46. Remolacha de mesa.....	167
5.6.47. Zanahoria.....	168
5.6.48. Rábano.....	168
5.6.49. Nabo.....	169
5.6.50. Judías verdes.....	169
5.6.51. Guisantes verdes.....	170
5.6.52. Habas verdes.....	170
5.6.53. Champiñón.....	171
5.6.54. Otras setas.....	171
5.6.55. Otras hortalizas.....	172
5.6.56. Total hortalizas.....	172
<b>5.7. CÍTRICOS.....</b>	<b>173</b>
5.7.1. Navel: Navelina.....	173
5.7.2. Navel: Navel.....	173
5.7.3. Navel: Navelate.....	174
5.7.4. Blancas selectas: Salustiana.....	174
5.7.5. Otras blancas selectas.....	175
5.7.6. Blancas comunes.....	175
5.7.7. Sanguinas.....	176
5.7.8. Tardías: Verna.....	176
5.7.9. Tardías: Valencia late.....	177
5.7.10. Total naranjo.....	177
5.7.11. Naranjo amargo.....	178
5.7.12. Satsuma.....	178
5.7.13. Clementinas.....	179
5.7.14. Otras mandarinas.....	180
5.7.15. Total mandarino.....	180
5.7.16. Berna.....	181
5.7.17. Mesero.....	181
5.7.18. Otros limones.....	182
5.7.19. Total limonero.....	182
5.7.20. Pomelo.....	183
5.7.21. Limero y otros cítricos.....	183
5.7.22. Total cítricos.....	184
<b>5.8. FRUTALES NO CÍTRICOS.....</b>	<b>185</b>
5.8.1. Manzano variedad starking.....	185
5.8.2. Manzano variedad golden delicious.....	185
5.8.3. Otras variedades de manzano.....	186
5.8.4. Manzano. Resumen general.....	186
5.8.5. Peral. Variedad limonera.....	187
5.8.6. Peral. Variedad ercolini.....	187
5.8.7. Peral. Variedad blanquilla.....	188
5.8.8. Otras variedades de peral.....	188

5.8.9. Peral. Resumen general. . . . .	189
5.8.10. Membrillero. . . . .	189
5.8.11. Níspero. . . . .	190
5.8.12. Acerolo, serbal y otros. . . . .	190
5.8.13. Albaricoquero. . . . .	191
5.8.14. Cerezo y guindo. . . . .	191
5.8.15. Melocotonero y nectarina. . . . .	192
5.8.16. Ciruelo. . . . .	192
<b>OTROS DE FRUTOS CARNOSOS. . . . .</b>	<b>193</b>
5.8.17. Higuera. . . . .	193
5.8.18. Chirimoyo. . . . .	193
5.8.19. Granado. . . . .	194
5.8.20. Aguacate. . . . .	194
5.8.21. Platanera. . . . .	195
5.8.22. Palmera datilera. . . . .	195
5.8.23. Chumbera. . . . .	196
5.8.24. Azufaifo, guayabo, kaki, frambuesa, grosellero, moral y otros. . . . .	196
<b>DE FRUTO SECO. . . . .</b>	<b>197</b>
5.8.25. Almendro (cáscara). . . . .	197
5.8.26. Nogal (cáscara). . . . .	197
5.8.27. Avellano (cáscara). . . . .	198
5.8.28. Total frutales. . . . .	198
<b>5.9. OLIVAR. . . . .</b>	<b>199</b>
5.9.1. Olivar de aceituna de mesa. . . . .	199
5.9.2. Olivar de aceituna de almazara. . . . .	199
5.9.3. Total olivar. . . . .	200
5.9.4. Productos obtenidos de la aceituna. . . . .	200
5.9.5. Aceite de oliva virgen según el grado de acidez. . . . .	201
<b>5.10. VIÑEDO. . . . .</b>	<b>202</b>
5.10.1. Uva de mesa cultivo único. . . . .	202
5.10.2. Uva de mesa cultivo asociado. . . . .	202
5.10.3. Viñedo de uva de mesa. Resumen general. . . . .	203
5.10.4. Viñedo de uva para vinificación en cultivo único. . . . .	203
5.10.5. Viñedo de uva para vinificación en cultivo asociado. . . . .	204
5.10.6. Viñedo de uva para vinificación. Resumen general. . . . .	204
5.10.7. Viñedo de uva para pasificación. . . . .	205
5.10.8. Total viñedo. . . . .	205
5.10.9. Productos obtenidos de la transformación. . . . .	206
5.10.10. Vinos de mesa (total). . . . .	206
5.10.11. Otros vinos (total). . . . .	207
5.10.12. Total vino. . . . .	207
5.10.13. Vinos de calidad producidos en región determinada (V.C.P.R.D.). . . . .	208
5.10.14. Mosto conservado. . . . .	208
5.10.15. Total zumos y mostos. . . . .	208
5.10.16. Uvas pasas. . . . .	208
<b>5.11. OTROS CULTIVOS LEÑOSOS. . . . .</b>	<b>209</b>
5.11.1. Alcaparra. . . . .	209
5.11.2. Ágave y pita. . . . .	209
5.11.3. Caña vulgar. . . . .	210
5.11.4. Mimbrera. . . . .	210
5.11.5. Zumaque. . . . .	211
5.11.6. Algarrobo. . . . .	211
5.11.7. Moreras y otros. . . . .	212
5.11.8. Total otros cultivos leñosos. . . . .	212

## **6ª PARTE: CENSOS Y PRODUCCIONES GANADERAS..... 213**

### **6.1. CENSOS GANADEROS. .... 217**

6.1.1. Ganado Bovino: Análisis provincial del censo de animales, por tipos en Diciembre de 2002. .	217
6.1.2. Ganado Ovino: Análisis provincial del censo de animales, por tipos, en Diciembre de 2002. .	217
6.1.3. Ganado Caprino: Análisis provincial del censo de animales, por tipos, en Diciembre de 2002.	218
6.1.4. Ganado Porcino: Análisis provincial del censo de animales, por tipos en Diciembre de 2002.	218
6.1.5. Censo de Ganado Equino. Año 1998. ....	219

### **6.2. PRODUCTOS GANADEROS. .... 220**

6.2.1. Sacrificio de ganado: Producción de carne por especies (toneladas). Año 2002. ....	220
6.2.2. Carne de Bovino: Desagregación provincial de los resultados del número de cabezas sacrificadas, peso medio y peso canal total, por clases de animales. Año 2002. ....	220
6.2.3. Carne de ovino: Desagregación provincial de los resultados del número de cabezas sacrificadas, peso medio y peso canal total, por clases de animales. Año 2002. ....	221
6.2.4. Carne de caprino: Desagregación provincial de los resultados del número de cabezas sacrificadas, peso medio y peso canal total, por clases de animales. Año 2002. ....	221
6.2.5. Carne de porcino: Desagregación provincial de los resultados del número de cabezas sacrificadas, peso canal medio y peso canal total, por clases de animales. Año 2002. ....	222
6.2.6. Carne de equino: Desagregación provincial de los resultados del número de cabezas sacrificadas, peso medio y peso canal total, por clases de animales. Año 2002. ....	222
6.2.7. Carne de aves: Desagregación provincial de los resultados del número de cabezas (miles) sacrificadas, su peso medio y peso canal total. Año 2002. ....	223
6.2.8	
6.2.9. Producción de leche (miles de litros). Año 2002. ....	223
6.2.10. Producción de huevos. Año 2002. ....	224
6.2.11. Producción de lana. Año 2002. ....	224
6.2.12. Producción de miel y cera. Año 2002. ....	225
6.2.13. Producción de estiércol. Año 2002. ....	225
6.2.14. Trabajo Animal. Año 2002. ....	226

### **6.3. MOVIMIENTO COMERCIAL PECUARIO DE ENERO A DICIEMBRE DE 2002. .... 227**

6.3.1. Procedencia del total de cabezas de ganado adquiridas en Almería. ....	227
6.3.2. Destino del total de cabezas vendidas en la provincia de Almería. ....	227
6.3.3. Procedencia del total de cabezas de ganado adquiridas en Cádiz. ....	228
6.3.4. Destino del total de cabezas vendidas en la provincia de Cádiz. ....	228
6.3.5. Procedencia del total de cabezas de ganado adquiridas en Córdoba. ....	229
6.3.6. Destino del total de cabezas vendidas en la provincia de Córdoba. ....	229
6.3.7. Procedencia del total de cabezas de ganado adquiridas en Granada. ....	230
6.3.8. Destino del total de cabezas vendidas en la provincia de Granada. ....	230
6.3.9. Procedencia del total de cabezas de ganado adquiridas en Huelva. ....	231
6.3.10. Destino del total de cabezas vendidas en la provincia de Huelva. ....	231
6.3.11. Procedencia del total de cabezas de ganado adquiridas en Jaén. ....	232
6.3.12. Destino del total de cabezas vendidas en la provincia de Jaén. ....	232
6.3.13. Procedencia del total de cabezas de ganado adquiridas en Málaga. ....	233
6.3.14. Destino del total de cabezas vendidas en la provincia de Málaga. ....	233
6.3.15. Procedencia del total de cabezas de ganado adquiridas en Sevilla. ....	234
6.3.16. Destino del total de cabezas vendidas en la provincia de Sevilla. ....	234

## **7ª PARTE : FORESTALES. .... 235**

### **7.1. USOS Y COBERTURAS DEL SUELO EN ANDALUCÍA. 2002. .... 239**

7.1.1. Usos y coberturas. ....	239
7.1.2. Caracterización de los suelos en Andalucía. ....	240
7.1.3. Capacidad productiva de los suelos y usos implantados. ....	241
7.1.4. Erosión. ....	241
7.1.4.1. Estimación de pérdidas de suelo en Andalucía 2002. ....	241
7.1.4.2. Estimación de pérdidas de suelo en Andalucía. Evolución temporal 1997-2002. ....	242

<b>7.2. ESPACIOS NATURALES. DISTRIBUCIÓN PROVINCIAL DE ESPACIOS PROTEGIDOS EN ANDALUCÍA. 2001.</b> .....	<b>243</b>
<b>7.3. REPOBLACIONES.</b> .....	<b>244</b>
7.3.1. Repoblaciones forestales por provincias y especies. Año 2001. ....	244
7.3.2. Repoblaciones forestales por provincias y tipo de propiedad. Año 2001. ....	245
<b>7.4. INCENDIOS FORESTALES.</b> .....	<b>246</b>
7.4.1. Incendios forestales en Andalucía, por provincias. 2002. ....	246
7.4.2. Distribución de incendios en Andalucía según superficies afectadas 2002. ....	246
<b>7.5. LOS BENEFICIOS DEL MONTE. 2002.</b> .....	<b>247</b>
7.5.1. Aprovechamientos forestales en Andalucía en espacios naturales protegidos 2002. ....	247
7.5.2. Autorizaciones para aprovechamientos forestales en montes públicos de Andalucía 2001. ....	247
7.5.3. Autorizaciones para aprovechamientos forestales en montes privados de Andalucía 2002. ....	248
7.5.4. Pesca Continental. ....	248
7.5.4.1. Licencias de pesca continental deportiva expedidas por la Consejería de Medio Ambiente. 2002. ....	248
7.5.4.2. Cotos de pesca en Andalucía. Año 2002. ....	249
7.5.5. Caza. ....	249
7.5.5.1. Aprovechamiento en cacerías organizadas, 2002. ....	249
7.5.5.2. Número y valor económico (miles de pts) de licencias de caza en Andalucía. Año 2002. ....	250
<b>8ª PARTE: MEDIOS DE PRODUCCIÓN.</b> .....	<b>251</b>
<b>8.1. SEMILLAS Y PLANTAS DE VIVERO. 2002</b> .....	<b>255</b>
8.1.1. Semillas disponibles para su precintado. ....	255
8.1.1.1. Superficie y producción de semillas. ....	255
8.1.1.2. Precintado de semilla y valor. ....	255
8.1.1.3. Relación de productores de plantas con actividad en cada provincia. ....	255
8.1.1.4. Puntos de producción por provincias de especies o grupos de especies en el registro provisional de productores de plantas de vivero incluyendo los viveros productores de plantas hortícolas. ....	255
8.1.1.5. Valoración de la producción de plantas de vivero en Andalucía según el grupo de producción. ....	256
8.1.1.6. Inscripciones en el registro de comerciantes de semillas y plantas de vivero en el año 2001. ....	256
<b>8.2. MAQUINARIA AGRÍCOLA.</b> .....	<b>257</b>
8.2.1. Resumen general del movimiento de maquinaria agrícola automotriz en los registros oficiales. Año 2002. ....	257
8.2.2. Resumen general del movimiento de maquinaria automotriz en Almería. ....	257
8.2.3. Resumen general del movimiento de maquinaria automotriz en Cádiz. ....	258
8.2.4. Resumen general del movimiento de maquinaria automotriz en Córdoba. ....	258
8.2.5. Resumen general del movimiento de maquinaria automotriz en Granada. ....	259
8.2.6. Resumen general del movimiento de maquinaria automotriz en Huelva. ....	259
8.2.7. Resumen general del movimiento de maquinaria automotriz en Jaén. ....	260
8.2.8. Resumen general del movimiento de maquinaria automotriz en Málaga. ....	260
8.2.9. Resumen general del movimiento de maquinaria automotriz en Sevilla. ....	261
8.2.10. Evolución del parque de maquinaria durante el año 2002 en Andalucía. ....	261
8.2.11. Inscripción de maquinaria agrícola nueva (unidades) en Andalucía, Año 2002. Distribución por tipo de máquina y provincia. ....	262
8.2.12. Inscripción en maquinaria agrícola nueva. ....	263
8.2.13. Distribución por tipos, de los tractores nuevos inscritos en 2002. ....	263
<b>8.3. FERTILIZANTES Y OTROS.</b> .....	<b>264</b>
8.3.1. Consumo de fertilizantes en Andalucía. Año 2002. ....	264
8.3.2. Precios de Fertilizantes. Año 2002. ....	264
8.3.3. Consumo de fitosanitarios en Andalucía. Año 2002. ....	265
8.3.4. Otros medios de producción. Año 2002. ....	265

**9ª PARTE: INFORMACIÓN ECONÓMICA. . . . . 267**

**9.1. MACROMAGNITUDES AGRARIAS DE ANDALUCÍA (serie histórica), EN MILLONES DE PTAS. Y EUROS. . . . . 271**

9.1.1. Macromagnitudes agrarias de Almería (serie histórica), en millones de ptas. y euros . . . . . 276  
9.1.2. Macromagnitudes agrarias de Cádiz (serie histórica), en millones de ptas. y euros. . . . . 281  
9.1.3. Macromagnitudes agrarias de Córdoba (serie histórica), en millones de ptas. y euros. . . . . 286  
9.1.4. Macromagnitudes agrarias de Granada (serie histórica), en millones de ptas. y euros. . . . . 291  
9.1.5. Macromagnitudes agrarias de Huelva (serie histórica), en millones de ptas. y euros . . . . . 296  
9.1.6. Macromagnitudes agrarias de Jaén (serie histórica), en millones de ptas. y euros . . . . . 301  
9.1.7. Macromagnitudes agrarias de Málaga (serie histórica), en millones de ptas. y euros. . . . . 306  
9.1.8. Macromagnitudes agrarias de Sevilla (serie histórica), en millones de ptas. y euros . . . . . 311

**9.2. V.A.B. A PRECIOS BASICOS ANDALUCÍA-ESPAÑA. . . . . 316**

**9.3. ENCUESTA ANUAL DE PRECIOS DE LA TIERRA 2002. . . . . 317**

9.3.1. Encuesta anual de precios de la tierra por provincias y aprovechamiento. (Euros/ha). . . . . 317  
9.3.2. Encuesta de precios de la tierra en Andalucía y España. Serie histórica. . . . . 319

**9.4. PRECIOS PERCIBIDOS POR LOS AGRICULTORES, 2002. . . . . 321**

**10ª PARTE : PESCA. . . . . 326**

**10.1. PESCA FRESCA SUBASTADA EN LONJAS. 2002. . . . . 331**

10.1.1. Pesca fresca subastada en lonjas por puertos. Almería. . . . . 331  
10.1.1.1. Adra. . . . . 331  
10.1.1.2. Almería. . . . . 333  
10.1.1.3. Carboneras. . . . . 335  
10.1.1.4. Garrucha. . . . . 336  
10.1.1.5. Roquetas. . . . . 338  
10.1.1.6. Provincia de Almería. . . . . 339  
10.1.2. Pesca fresca subastada en lonjas por puertos. Cádiz. . . . . 342  
10.1.2.1. Algeciras. . . . . 342  
10.1.2.2. Barbate. . . . . 343  
10.1.2.3. Bonanza. . . . . 345  
10.1.2.4. Cádiz. . . . . 347  
10.1.2.5. Conil. . . . . 348  
10.1.2.6. Chipiona. . . . . 350  
10.1.2.7. Puerto de Santa María. . . . . 352  
10.1.2.8. La Atunara. . . . . 354  
10.1.2.9. Rota. . . . . 355  
10.1.2.10. Tarifa. . . . . 357  
10.1.2.11. Provincia de Cádiz. . . . . 358  
10.1.3. Pesca fresca subastada en lonjas por puertos. Granada. . . . . 361  
10.1.3.1. Motril. . . . . 361  
10.1.4. Pesca fresca subastada en lonjas por puertos. Huelva. . . . . 363  
10.1.4.1. Ayamonte. . . . . 363  
10.1.4.2. Huelva. . . . . 364  
10.1.4.3. Isla Cristina. . . . . 366  
10.1.4.4. Punta Umbria . . . . . 368  
10.1.4.5. Provincia de Huelva . . . . . 370  
10.1.5. Pesca fresca subastada en lonjas por puertos. Málaga. . . . . 373  
10.1.5.1. Caleta. . . . . 373  
10.1.5.2. Estepona. . . . . 375  
10.1.5.3. Fuengirola. . . . . 377  
10.1.5.4. Málaga. . . . . 378  
10.1.5.5. Marbella. . . . . 380  
10.1.5.6. Provincia de Málaga. . . . . 381  
10.1.6. Pesca fresca subastada en lonjas por puertos. Andalucía. . . . . 384

<b>10.2. PRODUCCION ALMADRABERA. AÑO 2002.....</b>	<b>387</b>
10.2.1. Producción almadradera. Resumen del total anual.....	387
10.2.2. Datos por especies y meses. Año 2002.....	387
<b>10.3. PESCA CONGELADA. Desembarcos totales Año 2002. ....</b>	<b>388</b>
10.3.1. Evolución de los desembarcos en Andalucía desgregada por categorías. ....	388
10.3.2. Evolución de los desembarcos de la pesca congelada desembarcada en Andalucía.....	389
10.3.3. Datos anuales por especie. Año 2002. ....	389
<b>10.4. ESTADÍSTICAS FLOTA PESQUERA ANDALUZA. 2002. ....</b>	<b>390</b>
10.4.1. Flota andaluza por tipo de buque. ....	390
10.4.2. Flota pesquera por tipo de Puertos Base. ....	391
<b>10.5. PRODUCCIÓN DE ACUICULTURA MARINA Y VALORACIÓN EN ANDALUCÍA. 2002. ....</b>	<b>392</b>
10.5.1. Producción de acuicultura marina según especie por provincia. Engorde. ....	392
10.5.2. Producción de acuicultura marina según especies.....	393

# PRESENTACIÓN

La Consejería de Agricultura y Pesca de la Junta de Andalucía viene publicando desde hace años la información estadística de los sectores agrario y pesquero de Andalucía a través de Boletines, Memorias, Anuarios y en los últimos años desde la página web que posee en Internet, con el fin de dar a conocer a la sociedad los datos relativos a la agricultura, la ganadería y la pesca andaluzas.

El Anuario de Estadísticas Agrarias y Pesqueras de 2002 que ahora se edita, recoge en un volumen único los datos definitivos de las estadísticas de la agricultura, ganadería y pesca del año 2002. Para las producciones agrícolas se incluyen las cosechadas en el año que se indica, salvo en los cítricos y el olivar, cuyas producciones se atribuyen al año en que comienza la recolección aunque ésta continúa en los primeros meses del año 2003.

Con esta publicación se da cumplimiento a la Ley del Plan Estadístico de Andalucía 2003-2006 y al programa Estadístico Anual correspondiente a 2003 que incluye la difusión de los datos estadísticos agrarios y pesqueros definitivos del año anterior.

Las fuentes de obtención de datos son en su mayoría, operaciones estadísticas incluidas en el Plan y Programa Estadístico antes señalado, elaborándose por los Departamentos de Estudios y Estadísticas de las Delegaciones Provinciales y por el Servicio de Estudios y Estadísticas de la Secretaría General de Agricultura y Ganadería.

Esta publicación no hubiera sido posible sin la colaboración de un gran número de personas tanto de la Administración Pública como del sector privado, a los que desde estas líneas esta Consejería agradece su colaboración.

Isaias Pérez Saldaña

Consejero de Agricultura y Pesca





I

# TERRITORIO Y CLIMATOLOGÍA



# **Territorio y climatología**

**1. Territorio**

**2. Climatología**

**3. Hidrografía**



## 1.1. TERRITORIOS

1.1.1. EXTENSIÓN SUPERFICIAL SEGÚN ZONAS ALTIMÉTRICAS POR PROVINCIAS. AÑO 2002. (KM<sup>2</sup>)

	Almería	Cádiz	Córdoba	Granada	Huelva	Jaén	Málaga	Sevilla	Andalucía
<b>Menos de 100 m</b>	874,0	3.864,6	385,2	106,4	3.466,7	74,5	715,5	5.709,7	15.196,5
<b>Superficie</b>	10,0	51,9	2,8	0,8	34,2	0,6	9,8	40,7	17,3
<b>%</b>									
<b>De 101 a 200 m</b>	693,9	1.322,3	1.508,7	85,8	2.386,6	2.586,8	585,0	3.153,0	12.322,2
<b>Superficie</b>	7,9	17,8	11,0	0,7	23,5	19,2	8,0	22,5	14,1
<b>%</b>									
<b>De 201 a 400 m</b>	1.176,7	1.269,0	3.794,7	207,5	2.523,0	3.422,9	1.228,6	2.983,4	16.605,7
<b>Superficie</b>	13,4	17,1	27,6	1,6	24,9	25,4	16,8	21,2	19,0
<b>%</b>									
<b>De 401 a 600 m</b>	1.282,1	543,1	5.033,3	690,1	1.431,8	4.919,0	2.269,1	1.720,2	17.888,6
<b>Superficie</b>	14,6	7,3	36,6	5,5	14,1	36,5	31,0	12,3	20,4
<b>%</b>									
<b>De 601 a 1.000 m</b>	2.168,5	387,3	2.974,7	5.094,7	339,6	1.722,2	2.046,8	475,3	15.209,1
<b>Superficie</b>	24,7	5,2	21,6	40,3	3,3	12,8	28,0	3,4	17,4
<b>%</b>									
<b>De 1.001 a 1.400 m</b>	1.776,4	53,1	72,2	4.439,9	0,1	755,5	414,7	0,8	7.512,8
<b>Superficie</b>	20,3	0,7	0,5	35,1	-	5,6	5,7	-	8,6
<b>%</b>									
<b>De 1.401 a 2.000 m</b>	720,8	2,6	0,8	1.493,5	-	2,7	48,1	-	2.268,4
<b>Superficie</b>	8,2	-	-	11,8	-	-	0,7	-	2,6
<b>%</b>									
<b>De 2.001 a 2.400 m</b>	73,2	-	-	286,3	-	-	0,2	-	359,7
<b>Superficie</b>	0,8	-	-	2,3	-	-	-	-	0,4
<b>%</b>									
<b>De 2.401 a 3.000 m</b>	3,0	-	-	211,3	-	-	-	-	214,3
<b>Superficie</b>	-	-	-	1,7	-	-	-	-	0,2
<b>%</b>									
<b>De 3.001 a 3.400 m</b>	-	-	-	19,5	-	-	-	-	19,5
<b>Superficie</b>	-	-	-	0,2	-	-	-	-	-
<b>%</b>									
<b>Más de 3.400 m</b>	-	-	-	0,1	-	-	-	-	0,1
<b>Superficie</b>	-	-	-	-	-	-	-	-	-
<b>%</b>									
<b>Total</b>	8.768,5	7.442,0	13.769,5	12.635,3	10.147,8	13.483,5	7.308,0	14.042,3	87.597,0
<b>Superficie</b>	100,0	100,0	100,0	100,0	100,0	100,0	100,0	100,0	100,0
<b>%</b>									

FUENTE: Consejería de Obras Públicas y Transportes.

## I. Territorio y climatología

### 1.1.2. COMARCAS AGRARIAS POR PROVINCIAS

#### ALMERÍA

COMARCA-MUNICIPIO		Población de Derecho (Año 2002)	Superficie Km <sup>2</sup> (Año 2002)	TIPO ZONA DESAFV	TIPO ZONA OBJET
<b>1. LOS VELEZ</b>					
37	Chirivel	1.782	197	2	1
63	María	1.634	225	2	1
98	Vélez-Blanco	2.001	441	2	1
99	Vélez-Rubio	6.592	282	2	1
<b>TOTAL COMARCA</b>		<b>12.009</b>	<b>1.145</b>		
<b>2. ALTO ALMANZORA</b>					
4	Albánchez	585	35	2	1
6	Albox	9.974	168	1	1
8	Alcóntar	647	94	2	1
17	Arboleas	1.782	65	2	1
18	Armuña de Almanzora	327	8	2	1
19	Bacares	295	95	2	1
21	Bayarque	235	27	2	1
31	Cantoria	3.223	79	2	1
34	Cóbdar	222	32	2	1
36	Chercos	292	14	2	1
44	Fines	1.818	23	1	1
56	Laroya	100	21	2	1
58	Líjar	520	28	2	1
61	Lúcar	786	95	2	1
62	Macael	5.857	44	2	1
69	Olula del Río	6.141	23	1	1
70	Oria	2.161	235	2	1
72	Partaloa	391	53	2	1
76	Purchena	1.650	57	2	1
83	Serón	2.488	167	2	1
84	Sierro	452	28	2	1
85	Somontín	508	19	2	1
87	Suffí	255	10	2	1
89	Taberno	1.012	44	2	1
92	Tíjola	3.814	70	2	1
96	Urrácal	338	25	2	1
103	Zurgena	2.140	72	1	1
<b>TOTAL COMARCA</b>		<b>48.013</b>	<b>1.631</b>		
<b>3. BAJO ALMANZORA</b>					
16	Antas	2.925	100	1	1
22	Bédar	632	46	2	1
35	Cuevas del Almanzora	10.425	263	1	1
48	Gallardos (Los)	2.067	35	1	1
49	Garrucha	5.828	8	1	1
53	Huércal-Overa	14.672	318	1	1
64	Mojácar	5.279	72	1	1
75	Pulpí	6.492	96	1	1
93	Turre	2.453	108	1	1
100	Vera	7.970	58	1	1
<b>TOTAL COMARCA</b>		<b>58.743</b>	<b>1.104</b>		

COMARCA-MUNICIPIO		Población de Derecho (Año 2002)	Superficie Km <sup>2</sup> (Año 2002)	TIPO ZONA DESFAV	TIPO ZONA OBJET
<b>4. RÍO NACIMIENTO</b>					
1	Abla	1.529	45	2	1
2	Abrucena	1.413	83	2	1
5	Alboloduy	765	70	2	1
10	Alhabia	681	16	2	1
15	Alsodux	112	20	2	1
45	Fiñana	2.488	135	2	1
50	Gérgal	1.029	228	2	1
65	Nacimiento	482	81	2	1
80	Santa Cruz de Marchena	200	20	2	1
901	Tres Villas (Las)	588	85	2	1
<b>TOTAL COMARCA</b>		<b>9.287</b>	<b>783</b>		
<b>5. CAMPO TABERNAS</b>					
9	Alcudia de Monteagudo	190	15	2	1
26	Benitagla	80	7	2	1
27	Benizalón	309	32	2	1
33	Castro de Filabres	172	29	2	1
59	Lubrín	1.635	138	2	1
60	Lucainena de las Torres	668	123	2	1
68	Olula de Castro	180	34	2	1
82	Senés	314	50	2	1
86	Sorbas	2.732	249	2	1
88	Tabernas	3.217	281	2	1
90	Tahal	378	95	2	1
94	Turrillas	242	39	2	1
95	Uleila del Campo	1.007	39	1	1
97	Veleftique	310	65	2	1
<b>TOTAL COMARCA</b>		<b>11.434</b>	<b>1.196</b>		
<b>6. ALTO ANDARAX</b>					
7	Alcolea	923	67	2	1
11	Alhama de Almería	3.241	26	2	1
12	Alicún	235	6	2	1
14	Almócita	162	30	2	1
20	Bayárcal	335	37	2	1
23	Beires	135	39	2	1
28	Bentarique	298	11	2	1
30	Canjáyar	1.618	67	2	1
46	Fondón	951	92	2	1
51	Huécija	560	19	2	1
54	Illar	457	19	2	1
55	Instinción	531	33	2	1
57	Láujar de Andarax	1.842	92	2	1
67	Ohanes	766	32	2	1
71	Padules	466	27	2	1
73	Paterna del Río	389	45	2	1
77	Rágol	392	27	2	1
91	Terque	463	16	2	1
<b>TOTAL COMARCA</b>		<b>13.764</b>	<b>685</b>		

## I. Territorio y climatología

COMARCA-MUNICIPIO		Población de Derecho (Año 2002)	Superficie Km <sup>2</sup> (Año 2002)	TIPO ZONA DESFV	TIPO ZONA OBJET
<b>7. CAMPO DALÍAS</b>					
3	Adra	22.034	90	2	1
29	Berja	13.405	218	2	1
38	Dalías	3.680	140	4	1
41	Enix	281	67	2	1
43	Felix	566	81	2	1
79	Roquetas de Mar	50.954	60	4	1
102	Vícar	16.464	64	4	1
902	Ejido (El)	57.063	227	4	1
903	Mojonera (La)	7.275	24	2	1
<b>TOTAL COMARCA</b>		<b>171.722</b>	<b>971</b>		
<b>8. CAMPO NÍJAR Y BAJO ANDARAX</b>					
13	Almería	173.338	295	4	1
24	Benahadux	2.924	16	4	1
32	Carboneras	6.777	95	4	1
47	Gádor	2.676	88	4	1
52	Huércal de Almería	8.283	21	4	1
66	Níjar	19.332	601	4	1
74	Pechina	2.910	46	4	1
78	Rioja	1.213	36	4	1
81	Santa Fe de Mondújar	456	35	4	1
101	Viator	3.617	21	4	1
<b>TOTAL COMARCA</b>		<b>221.526</b>	<b>1.254</b>		
<b>TOTAL PROVINCIA</b>		<b>546.498</b>	<b>8.769</b>		



## CÁDIZ

COMARCA-MUNICIPIO		Población de Derecho (Año 2002)	Superficie Km <sup>2</sup> (Año 2002)	TIPO ZONA DESAFV	TIPO ZONA OBJET
<b>1. CAMPIÑA DE CÁDIZ</b>					
3	Algar	1.714	27	2	1
6	Arcos de la Frontera	28.369	528	0	1
10	Bornos	7.987	55	0	1
17	Espera	3.945	123	0	1
20	Jerez de la Frontera	187.087	1.186	0	1
27	Puerto de Santa María (El)	77.747	159	0	1
37	Trebujena	6.942	69	4	1
41	Villamartín	12.069	210	0	1
902	San José del Valle	4.233	226	-	-
<b>TOTAL COMARCA</b>		<b>330.093</b>	<b>2.583</b>		
<b>2. COSTA NOROESTE DE CÁDIZ</b>					
12	Cádiz	136.236	12	0	1
14	Conil de la Frontera	18.269	87	0	1
15	Chiclana de la Frontera	63.719	207	0	1
16	Chipiona	17.127	33	0	1
30	Rota	26.257	84	0	1
31	San Fernando	88.333	32	0	1
32	Sanlúcar de Barrameda	61.908	174	4	1
<b>TOTAL COMARCA</b>		<b>411.849</b>	<b>629</b>		
<b>3. SIERRA DE CÁDIZ</b>					
2	Alcalá del Valle	5.278	47	0	1
5	Algodonales	5.607	135	2	1
9	Benaocaz	668	70	2	1
11	Bosque (El)	1.911	31	2	1
18	Gastor (El)	1.948	28	2	1
19	Grazalema	2.219	121	2	1
24	Olvera	8.614	194	2	1
26	Prado del Rey	5.848	49	0	1
29	Puerto Serrano	6.781	80	2	1
34	Setenil de las Bodegas	3.043	82	0	1
36	Torre Alháquime	912	18	2	1
38	Ubrique	17.534	71	2	1
40	Villaluenga del Rosario	455	57	2	1
42	Zahara	1.526	72	2	1
<b>TOTAL COMARCA</b>		<b>62.344</b>	<b>1.055</b>		
<b>4. LA JANDA</b>					
1	Alcalá de los Gazules	5.565	479	0	1
7	Barbate	22.150	142	0	1
23	Medina-Sidonia	10.770	493	0	1
25	Paterna de Rivera	5.246	14	0	1
28	Puerto Real	36.221	197	0	1
39	Vejer de la Frontera	12.727	264	0	1
901	Benalup - Casas Viejas	6.371	58	-	-
<b>TOTAL COMARCA</b>		<b>99.050</b>	<b>1.647</b>		

## I. Territorio y climatología

COMARCA-MUNICIPIO		Población de Derecho (Año 2002)	Superficie Km <sup>2</sup> (Año 2002)	TIPO ZONA DESAFV	TIPO ZONA OBJET
<b>5. CAMPO DE GIBRALTAR</b>					
4	Algeciras	106.710	86	2	1
8	Barrios (Los)	17.915	332	2	1
13	Castellar de la Frontera	2.642	179	4	1
21	Jimena de la Frontera	9.200	347	2	1
22	Línea de la Concepción (La)	60.951	26	4	1
33	San Roque	23.981	140	4	1
3	Tarifa	16.058	419	2	1
<b>TOTAL COMARCA</b>		<b>237.457</b>	<b>1.529</b>		
<b>TOTAL PROVINCIA</b>		<b>1.140.793</b>	<b>7.443</b>		

## CÓRDOBA

COMARCA-MUNICIPIO		Población de Derecho (Año 2002)	Superficie Km <sup>2</sup> (Año 2002)	TIPO ZONA DESFAV	TIPO ZONA OBJET
<b>1. PEDROCHE</b>					
3	Alcaracejos	1.423	177	1	1
6	Añora	1.582	111	1	1
8	Belalcázar	3.712	355	1	1
9	Belmez	3.705	211	1	1
11	Blázquez (Los)	688	102	1	1
16	Cardeña	1.801	513	1	1
20	Conquista	497	39	1	1
23	Dos Torres	2.617	129	1	1
28	Fuente la Lancha	413	7	1	1
29	Fuente Obejuna	5.743	592	1	1
32	Granjuela (La)	501	56	1	1
34	Guijo (El)	406	67	1	1
35	Hinojosa del Duque	7.797	533	1	1
51	Pedroche	1.784	122	1	1
52	Peñarroya-Pueblonuevo	12.559	63	1	1
54	Pozoblanco	16.545	332	1	1
61	Santa Eufemia	1.101	189	1	1
62	Torrecampo	1.424	197	1	1
64	Valsequillo	440	122	1	1
69	Villanueva de Córdoba	9.478	427	1	1
70	Villanueva del Duque	1.743	137	1	1
72	Villaralto	1.484	23	1	1
74	Viso (El)	2.955	254	1	1
<b>TOTAL COMARCA</b>		<b>80.398</b>	<b>4.758</b>		
<b>2. LA SIERRA</b>					
1	Adamuz	4.455	334	2	1
26	Espiel	2.418	436	2	1
36	Hornachuelos	4.687	911	2	1
43	Montoro	9.488	586	2	1
47	Obejo	1.560	214	2	1
68	Villaharta	650	12	2	1
71	Villanueva del Rey	1.237	214	2	1
73	Villaviciosa de Córdoba	3.774	470	2	1
<b>TOTAL COMARCA</b>		<b>28.269</b>	<b>3.177</b>		
<b>3. CAMPIÑA BAJA</b>					
5	Almodóvar del Río	7.079	174	0	1
12	Bujalance	8.066	124	0	1
14	Cañete de las Torres	3.295	104	0	1
18	Carpio (El)	4.449	47	0	1
19	Castro del Río	8.064	218	0	1
21	Córdoba	314.805	1.252	0	1
25	Espejo	3.884	57	0	1
27	Fernán-Núñez	9.495	30	0	1
40	Montalbán de Córdoba	4.510	34	0	1
49	Palma del Río	19.448	200	0	1
50	Pedro Abad	2.908	24	0	1
53	Posadas	7.015	158	0	1
57	Rambla (La)	7.362	137	0	1
60	Santaella	5.927	272	0	1
66	Villa del Río	7.265	22	0	1
67	Villafranca de Córdoba	3.707	58	0	1
<b>TOTAL COMARCA</b>		<b>417.279</b>	<b>2.911</b>		

## I. Territorio y climatología

COMARCA-MUNICIPIO		Población de Derecho (Año 2002)	Superficie Km <sup>2</sup> (Año 2002)	TIPO ZONA DESFAV	TIPO ZONA OBJET
<b>4. LAS COLONIAS</b>					
17	Carlota (La)	10.736	80	1	1
30	Fuente Palmera	9.897	76	1	1
33	Guadalcázar	1.193	72	1	1
59	San Sebastián de los Ballesteros	852	10	1	1
69	Victoria (La)	1.748	20	1	1
<b>TOTAL COMARCA</b>		<b>24.426</b>	<b>258</b>		
<b>5. CAMPIÑA ALTA</b>					
2	Aguilar de la Frontera	13.508	168	1	1
7	Baena	19.784	361	1	1
10	Benamejé	4.847	54	1	1
13	Cabra	20.711	229	1	1
22	Doña Mencía	4.971	15	1	1
24	Encinas Reales	2.373	34	1	1
38	Lucena	37.669	351	1	1
41	Montemayor	3.839	58	1	1
42	Montilla	23.235	170	1	1
44	Monturque	1.966	33	1	1
45	Moriles	3.747	20	1	1
46	Nueva Carteya	5.590	70	1	1
48	Palenciana	1.584	16	1	1
56	Puente Genil	27.720	170	1	1
63	Valenzuela	1.408	19	1	1
<b>TOTAL COMARCA</b>		<b>172.952</b>	<b>1.768</b>		
<b>6. PENIBÉTICA</b>					
4	Almedinilla	2.547	56	1	1
15	Carcabuey	2.827	80	2	1
31	Fuente-Tójar	810	24	1	1
37	Iznájar	4.854	136	2	1
39	Luque	3.286	141	1	1
55	Priego de Córdoba	22.558	287	2	1
58	Rute	10.045	131	2	1
75	Zuheros	880	42	2	1
<b>TOTAL COMARCA</b>		<b>47.807</b>	<b>897</b>		
<b>TOTAL PROVINCIA</b>		<b>771.131</b>	<b>13.769</b>		

## GRANADA

COMARCA-MUNICIPIO		Población de Derecho (Año 2002)	Superficie Km <sup>2</sup> (Año 2002)	TIPO ZONA DESAFV	TIPO ZONA OBJET
<b>1. DE LA VEGA</b>					
3	Albolote	13.725	79	0	1
11	Alfacar	4.424	17	2	1
14	Alhendín	4.395	51	0	1
21	Armillá	15.695	4	0	1
22	Atarfe	11.500	47	0	1
24	Beas de Granada	987	23	2	1
36	Cájar	3.336	2	0	1
37	Calicasas	567	11	0	1
47	Cenes de la Vega	5.676	7	2	1
48	Cijuela	1.670	17	0	1
50	Cogollos de la Vega	1.980	50	2	1
57	Cúllar Vega	4.424	4	0	1
59	Chauchina	4.206	21	0	1
62	Churriana de la Vega	7.701	7	0	1
68	Dílar	1.362	80	2	1
70	Dúdar	274	8	2	1
79	Fuente Vaqueros	3.923	16	0	1
84	Gójar	3.673	12	2	1
87	Granada	240.522	88	0	1
94	Güejar Sierra	2.647	239	2	1
95	Güevéjar	1.660	11	2	1
99	Huétor de Santillán	1.674	94	2	1
100	Huétor Tájar	8.655	40	0	1
101	Huétor Vega	9.640	4	2	1
111	Jun	1.897	4	0	1
115	Láchar	2.455	13	0	1
122	Loja	20.329	446	2	1
127	Maracena	15.824	5	0	1
134	Monachil	5.515	89	2	1
138	Moraleta de Zafayona	2.782	48	0	1
144	Nívar	657	11	2	1
145	Ogíjares	9.759	7	0	1
149	Otura	4.777	24	0	1
153	Peligros	8.015	9	0	1
157	Pinos Genil	1.257	14	2	1
158	Pinos Puente	13.209	99	0	1
165	Pulianas	4.276	6	0	1
168	Quéntar	1.059	67	2	1
171	Salar	2.695	86	0	1
175	Santa Fe	13.015	38	0	1
188	Villanueva Mesía	1.995	11	0	1
189	Víznar	744	13	2	1
193	Zubia (La)	14.119	20	2	1
905	Gabias (Las)	9.428	39	0	1
911	Vegas del Genil	3.539	14	0	1
913	Zagra	1.108	11	2	1
<b>TOTAL COMARCA</b>		<b>492.770</b>	<b>2.006</b>		

## I. Territorio y climatología

COMARCA-MUNICIPIO		Población de Derecho (Año 2002)	Superficie Km <sup>2</sup> (Año 2002)	TIPO ZONA DESFV	TIPO ZONA OBJET
<b>2. GUADIX</b>					
5	Albuñán	455	9	2	1
10	Aldeire	757	70	2	1
15	Alicún de Ortega	637	23	2	1
18	Alquife	836	12	2	1
25	Beas de Guadix	347	16	2	1
27	Benalúa	3.210	7	1	1
49	Cogollos de Guadix	737	30	2	1
54	Cortes y Graena	1.001	22	2	1
63	Darro	1.456	50	2	1
64	Dehesas de Guadix	607	72	2	1
67	Diezma	859	42	2	1
69	Dólar	595	78	2	1
74	Ferreira	357	44	2	1
76	Fonelas	1.171	96	1	1
85	Gor	1.076	182	2	1
86	Gorafe	547	77	2	1
89	Guadix	20.042	317	2	1
96	Huélago	512	33	1	1
97	Huéneja	1.209	117	2	1
108	Jerez del Marquesado	1.090	83	2	1
114	Calahorra (La)	793	40	2	1
117	Lanteira	560	53	2	1
123	Lugros	377	63	2	1
128	Marchal	371	8	2	1
154	Peza (La)	1.386	101	2	1
161	Polícar	294	6	2	1
167	Purullena	2.411	30	2	1
187	Villanueva de las Torres	855	66	2	1
907	Valle del Zalabí	2.327	108	2	1
<b>TOTAL COMARCA</b>		<b>46.875</b>	<b>1.855</b>		
<b>3. BAZA</b>					
23	Baza	20.926	545	2	1
29	Benamaurel	2.337	127	1	1
39	Caniles	4.726	216	2	1
53	Cortes de Baza	2.504	141	1	1
56	Cúllar	5.010	427	2	1
78	Freila	984	60	1	1
194	Zújar	2.691	102	2	1
912	Cuevas del Campo	2.111	97	2	1
<b>TOTAL COMARCA</b>		<b>41.289</b>	<b>1.715</b>		

COMARCA-MUNICIPIO		Población de Derecho (Año 2002)	Superficie Km <sup>2</sup> (Año 2002)	TIPO ZONA DESAFV	TIPO ZONA OBJET
<b>4. HUESCAR</b>					
45	Castilléjar	1.658	132	1	1
46	Castril	2.656	247	2	1
82	Galera	1.243	117	1	1
98	Huéscar	8.144	468	2	1
146	Orce	1.408	324	2	1
164	Puebla de Don Fadrique	2.556	522	2	1
<b>TOTAL COMARCA</b>		<b>17.665</b>	<b>1.810</b>		
<b>5. IZNALLOZ</b>					
2	Alamedilla	864	90	2	1
28	Benalúa de las Villas	1.399	21	2	1
38	Campotéjar	1.424	36	2	1
51	Colomera	1.614	113	2	1
66	Deifontes	2.366	40	1	1
83	Gobernador	333	23	2	1
88	Guadahortuna	2.057	120	2	1
105	Iznalloz	6.909	310	1	1
136	Montejicar	2.747	89	2	1
137	Montillana	1.327	76	2	1
152	Pedro Martínez	1.232	138	2	1
159	Piñar	1.280	126	2	1
178	Torre-Cardela	1.152	15	2	1
909	Morelábor	891	39	2	1
<b>TOTAL COMARCA</b>		<b>25.595</b>	<b>1.236</b>		
<b>6. MONTEFRÍO</b>					
12	Algarinejo	4.751	93	2	1
102	Illora	10.288	198	2	1
132	Moclín	4.382	112	2	1
135	Montefrío	6.593	254	2	1
<b>TOTAL COMARCA</b>		<b>26.014</b>	<b>657</b>		
<b>7. ALHAMA</b>					
1	Agrón	354	27	2	1
13	Alhama de Granada	6.028	433	2	1
20	Arenas del Rey	2.017	116	2	1
34	Cacín	768	39	2	1
61	Chimeneas	1.511	91	1	1
72	Escúzar	786	46	1	1
107	Jayena	1.308	80	2	1
126	Malahá (La)	1.625	25	1	1
174	Santa Cruz del Comercio	524	17	2	1
185	Ventas de Huelma	673	43	1	1
192	Zafarraya	2.230	58	2	1
<b>TOTAL COMARCA</b>		<b>17.824</b>	<b>975</b>		

## I. Territorio y climatología

COMARCA-MUNICIPIO		Población de Derecho (Año 2002)	Superficie Km <sup>2</sup> (Año 2002)	TIPO ZONA DESAFV	TIPO ZONA OBJET
<b>8. LA COSTA</b>					
4	Albondón	986	35	2	1
6	Albuñol	5.693	63	2	1
17	Almuñécar	22.030	83	2	1
93	Gualchos	2.973	31	2	1
103	Itrabo	1.010	19	2	1
109	Jete	754	14	2	1
120	Lentegí	329	23	2	1
124	Lújar	528	37	2	1
133	Molvizar	2.714	21	2	1
140	Motril	51.928	109	2	1
148	Otívar	1.044	58	2	1
162	Polopos	1.388	27	2	1
170	Rubite	352	29	2	1
173	Salobreña	10.691	35	2	1
177	Sorvilán	620	35	2	1
184	Vélez de Benaudalla	2.493	79	2	1
906	Guajares (Los)	1.246	90	2	1
<b>TOTAL COMARCA</b>		<b>106.779</b>	<b>788</b>		
<b>9. LAS ALPUJARRAS</b>					
16	Almegíjar	396	30	2	1
30	Bérchules	785	69	2	1
32	Bubión	364	15	2	1
33	Busquístar	349	18	2	1
35	Cádiar	1.523	47	2	1
40	Cáñar	329	26	2	1
42	Capileira	564	57	2	1
43	Carataunas	201	5	2	1
44	Cástaras	273	28	2	1
112	Juvíles	161	15	2	1
116	Lanjarón	3.749	61	2	1
121	Lobras	148	16	2	1
141	Murtas	706	72	2	1
147	Órgiva	5.067	134	2	1
151	Pampaneira	315	18	2	1
163	Pórtugos	430	21	2	1
176	Soportújar	260	14	2	1
179	Torvizcón	858	51	2	1
180	Trevélez	799	91	2	1
181	Turón	340	55	2	1
182	Ugíjar	2.424	67	2	1
183	Válor	835	59	2	1
901	Taha (La)	790	26	2	1
903	Nevada	1.300	78	2	1
904	Alpujarra de la Sierra	1.164	69	2	1
<b>TOTAL COMARCA</b>		<b>24.130</b>	<b>1.142</b>		



COMARCA-MUNICIPIO		Población de Derecho (Año 2002)	Superficie Km <sup>2</sup> (Año 2002)	TIPO ZONA DESAFV	TIPO ZONA OBJET
<b>10. LECRIN</b>					
7	Albuñuelas	1.175	140	2	1
71	Dúrcal	5.304	77	2	1
119	Lecrín	2.251	40	2	1
143	Nigüelas	1.021	30	2	1
150	Padul	6.873	89	2	1
902	Valle (El)	1.219	26	2	1
908	Villamena	999	20	2	1
910	Pinar (El)	1.176	38	2	1
<b>TOTAL COMARCA</b>		<b>20.018</b>	<b>460</b>		
<b>TOTAL PROVINCIA</b>		<b>818.959</b>	<b>12.644</b>		

## I. Territorio y climatología

### HUELVA

COMARCA-MUNICIPIO		Población de Derecho (Año 2002)	Superficie Km <sup>2</sup> (Año 2002)	TIPO ZONA DESFAV	TIPO ZONA OBJET
<b>1. SIERRA</b>					
1	Alájar	781	41	2	1
4	Almonaster la Real	1.898	322	2	1
7	Aracena	6.720	185	2	1
8	Aroche	3.384	499	2	1
9	Arroyomolinos de León	1.127	87	2	1
16	Cala	1.356	84	1	1
20	Cañaveral de León	474	35	2	1
22	Castaño del Robledo	199	13	2	1
24	Corteconcepción	671	49	2	1
25	Cortegana	5.013	174	2	1
26	Cortelazor	302	40	2	1
27	Cumbres de Enmedio	58	14	1	1
28	Cumbres de San Bartolomé	553	145	1	1
29	Cumbres Mayores	2.020	122	2	1
31	Encinasola	1.761	178	1	1
33	Fuenteheridos	613	11	2	1
34	Galaroza	1.618	22	2	1
38	Higuera de la Sierra	1.262	24	2	1
39	Hinojales	402	27	2	1
43	Jabugo	2.536	25	2	1
45	Linares de la Sierra	293	29	2	1
48	Marines (Los)	326	10	1	1
51	Nava (La)	299	62	2	1
59	Puerto Moral	254	20	2	1
62	Rosal de la Frontera	1.749	210	1	1
67	Santa Ana la Real	470	27	1	1
69	Santa Olalla del Cala	2.192	204	1	1
71	Valdelarco	265	15	2	1
79	Zufre	976	341	2	1
<b>TOTAL COMARCA</b>		<b>39.572</b>	<b>3.015</b>		
<b>2. ANDÉVALO OCCIDENTAL</b>					
3	Almendo (El)	823	171	1	1
6	Alosno	4.670	193	1	1
10	Ayamonte	17.292	142	1	1
15	Cabezas Rubias	929	109	1	1
23	Cerro de Andévalo (El)	2.706	287	1	1
37	Granado (El)	653	98	1	1
57	Paymogo	1.290	214	1	1
58	Puebla de Guzmán	3.200	337	1	1
63	San Bartolomé de la Torre	2.991	57	1	1
65	Sanlúcar de Guediana	392	97	1	1
66	San Silvestre de Guzmán	671	49	1	1
68	Santa Bárbara de Casa	1.302	147	1	1
73	Villablanca	2.075	98	1	1
75	Villanueva de las Cruces	407	34	1	1
76	Villanueva de los Castillejos	2.697	264	1	1
<b>TOTAL COMARCA</b>		<b>42.098</b>	<b>2.297</b>		

COMARCA-MUNICIPIO		Población de Derecho (Año 2002)	Superficie Km <sup>2</sup> (Año 2002)	TIPO ZONA DESFAV	TIPO ZONA OBJET
<b>3. ANDÉVALO ORIENTAL</b>					
12	Berrocal	378	126	2	1
17	Calañas	4.619	283	0	1
18	Campillo (El)	2.398	91	0	1
19	Campofrío	834	48	0	1
36	Granada de Río-Tinto (La)	223	44	2	1
49	Minas de Riotinto	4.724	24	0	1
52	Nerva	6.196	55	2	1
72	Valverde del Camino	12.523	219	0	1
78	Zalamea la Real	3.548	240	2	1
<b>TOTAL COMARCA</b>		<b>35.443</b>	<b>1.130</b>		
<b>4. COSTA</b>					
2	Aljaraque	12.303	34	4	1
21	Cartaya	13.678	226	4	1
35	Gibraleón	10.951	328	4	1
41	Huelva	140.862	149	0	1
42	Isla Cristina	18.770	50	4	1
44	Lepe	20.173	129	4	1
60	Punta Umbría	12.583	38	4	1
<b>TOTAL COMARCA</b>		<b>229.320</b>	<b>954</b>		
<b>5. CONDADO CAMPIÑA</b>					
11	Beas	4.023	144	0	1
13	Bollullos Par del Condado	12.965	50	4	1
14	Bonares	5.271	66	4	1
30	Chucena	1.967	26	0	1
32	Escacena del Campo	2.140	136	0	1
47	Manzanilla	2.468	40	0	1
53	Niebla	3.820	225	0	1
54	Palma del Condado (La)	9.772	61	0	1
56	Paterna del Campo	3.824	132	0	1
61	Rociana del Condado	6.327	73	4	1
64	San Juan del Puerto	6.058	45	0	1
70	Trigueros	7.194	119	0	1
74	Villalba del Alcor	3.520	62	0	1
77	Villarrasa	2.088	72	0	1
<b>TOTAL COMARCA</b>		<b>71.437</b>	<b>1.251</b>		
<b>6. CONDADO LITORAL</b>					
5	Almonte	18.151	861	4	1
40	Hinojos	3.601	321	4	1
46	Lucena del Puerto	2.097	69	4	1
50	Moguer	15.610	204	4	1
55	Palos de la Frontera	7.605	50	4	1
<b>TOTAL COMARCA</b>		<b>47.064</b>	<b>1.505</b>		
<b>TOTAL PROVINCIA</b>		<b>464.934</b>	<b>10.152</b>		

## I. Territorio y climatología

### JAÉN

COMARCA-MUNICIPIO		Población de Derecho (Año 2002)	Superficie Km <sup>2</sup> (Año 2002)	TIPO ZONA DESAFV	TIPO ZONA OBJET
<b>1. SIERRA MORENA</b>					
4	Aldeaquemada	567	121	2	1
5	Andújar	37.920	963	2	1
11	Baños de la Encina	2.688	392	2	1
21	Carboneros	676	58	1	1
24	Carolina (La)	14.981	201	2	1
39	Guarromán	2.809	96	1	1
59	Marmolejo	7.576	178	1	1
76	Santa Elena	1.042	144	2	1
96	Villanueva de la Reina	3.304	209	1	1
<b>TOTAL COMARCA</b>		<b>71.563</b>	<b>2.362</b>		
<b>2. EL CONDADO</b>					
8	Arquillos	1.926	65	1	1
25	Castellar	3.659	159	2	1
29	Chiclana de Segura	1.295	236	2	1
62	Montizón	1.984	211	2	1
63	Navas de San Juan	4.974	175	1	1
79	Santisteban del Puerto	4.693	373	2	1
84	Sorihuela del Guadalimar	1.322	54	2	1
94	Vilches	4.960	274	2	1
<b>TOTAL COMARCA</b>		<b>24.813</b>	<b>1.547</b>		
<b>3. SIERRA DE SEGURA</b>					
12	Beas de Segura	5.661	216	2	1
16	Benatae	547	45	2	1
37	Génave	661	64	2	1
43	Hornos	693	118	2	1
65	Orcera	2.148	126	2	1
71	Puente de Génave	2.030	38	2	1
72	Puerta de Segura (La)	2.646	98	2	1
81	Segura de la Sierra	2.062	224	2	1
82	Siles	2.521	175	2	1
91	Torres de Albánchez	1.018	65	2	1
101	Villarrodigo	581	78	2	1
904	Santiago-Pontones	4.316	684	2	1
<b>TOTAL COMARCA</b>		<b>24.884</b>	<b>1.931</b>		
<b>4. CAMPIÑA DEL NORTE</b>					
6	Arjona	5.659	158	1	1
7	Arjonilla	3.957	43	1	1
10	Bailén	17.736	118	1	1
27	Cazalilla	809	47	1	1
31	Espanuela	949	14	1	1
32	Espelúy	791	26	1	1
35	Fuerte del Rey	1.192	35	1	1
40	Lahiguera	1.849	44	1	1
41	Higuera de Calatrava	683	39	1	1
49	Jabalquinto	2.478	72	1	1
55	Linares	57.800	198	1	1
56	Lopera	4.014	67	1	1
61	Mengíbar	8.745	62	1	1
69	Porcuna	6.923	177	1	1
77	Santiago de Calatrava	926	48	1	1
85	Torreblascopedro	2.946	60	1	1
903	Villatorres	4.322	73	1	1
<b>TOTAL COMARCA</b>		<b>121.779</b>	<b>1.281</b>		

COMARCA-MUNICIPIO		Población de Derecho (Año 2002)	Superficie Km <sup>2</sup> (Año 2002)	TIPO ZONA DESAFV	TIPO ZONA OBJET
<b>5. LA LOMA</b>					
9	Baeza	15.223	193	1	1
14	Begíjar	3.117	43	1	1
20	Canena	2.132	14	1	1
46	Ibros	3.060	55	1	1
48	Iznatoraf	1.274	86	2	1
57	Lupión	1.054	24	1	1
74	Rus	3.769	47	1	1
75	Sabiote	4.194	112	1	1
88	Torreperogil	7.227	91	1	1
92	Úbeda	32.971	402	1	1
95	Villacarrillo	11.095	239	2	1
97	Villanueva del Arzobispo	8.748	178	2	1
<b>TOTAL COMARCA</b>		<b>93.864</b>	<b>1.484</b>		
<b>6. CAMPIÑA DEL SUR</b>					
3	Alcaudete	11.199	238	1	1
50	Jaén	112.921	426	3	1
51	Jamílena	3.351	9	2	1
58	Mancha Real	9.493	97	1	1
60	Martos	22.688	260	1	1
86	Torre del Campo	13.440	182	1	1
87	Torredonjimeno	13.820	158	1	1
98	Villardompardo	1.230	17	1	1
<b>TOTAL COMARCA</b>		<b>188.142</b>	<b>1.387</b>		
<b>7. MAGINA</b>					
1	Albánchez de Úbeda	1.453	39	2	1
15	Bélmez de la Moraleda	1.698	49	2	1
17	Cabra del Santo Cristo	2.247	186	2	1
18	Cambil	3.071	140	2	1
44	Huelma	6.093	250	2	1
52	Jimena	1.504	48	2	1
53	Jódar	11.991	149	2	1
54	Larva	511	42	2	1
90	Torres	1.797	81	2	1
902	Bedmar y Garciez	3.240	119	2	1
<b>TOTAL COMARCA</b>		<b>33.605</b>	<b>1.103</b>		
<b>8. SIERRA DE CAZORLA</b>					
28	Cazorla	8.254	304	2	1
30	Chilluévar	1.762	38	2	1
42	Hinojares	467	41	2	1
45	Huesa	2.768	137	2	1
47	Iruela (La)	1.844	124	2	1
66	Peal de Becerro	5.290	147	2	1
70	Pozo Alcón	5.384	139	2	1
73	Quesada	5.999	328	2	1
80	Santo Tomé	2.344	73	2	1
<b>TOTAL COMARCA</b>		<b>34.112</b>	<b>1.331</b>		

## I. Territorio y climatología

COMARCA-MUNICIPIO		Población de Derecho (Año 2002)	Superficie Km <sup>2</sup> (Año 2002)	TIPO ZONA DESFAV	TIPO ZONA OBJET
<b>9. SIERRA SUR</b>					
2	Alcalá la Real	21.517	261	2	1
19	Campillo de Arenas	2.054	114	2	1
26	Castillo de Locubín	4.971	104	2	1
33	Frailes	1.858	41	2	1
34	Fuensanta de Martos	3.298	54	2	1
38	Guardia de Jaén (La)	2.040	38	2	1
64	Noalejo	2.170	50	2	1
67	Pegalajar	3.091	80	2	1
93	Valdepeñas de Jaén	4.501	183	2	1
99	Villares (Los)	5.007	88	2	1
901	Cárcheles	1.500	43	2	1
<b>TOTAL COMARCA</b>		<b>52.007</b>	<b>1.056</b>		
<b>TOTAL PROVINCIA</b>		<b>644.769</b>	<b>13.482</b>		

## MÁLAGA

COMARCA-MUNICIPIO		Población de Derecho (Año 2002)	Superficie Km <sup>2</sup> (Año 2002)	TIPO ZONA DESAF	TIPO ZONA OBJET
<b>1. NORTE O ANTEQUERA</b>					
1	Alameda	5.017	65	0	1
3	Alfarnate	1.430	34	2	1
4	Alfarnatejo	388	20	2	1
10	Almargen	2.072	35	0	1
15	Antequera	41.197	814	3	1
17	Archidona	8.163	187	0	1
18	Ardales	2.824	106	2	1
32	Campillos	7.764	187	0	1
35	Cañete la Real	2.158	165	0	1
39	Casabermeja	2.979	68	2	1
43	Colmenar	3.137	66	2	1
47	Cuevas Bajas	1.446	16	0	1
48	Cuevas del Becerro	1.966	16	2	1
49	Cuevas de San Marcos	3.986	37	2	1
55	Fuente de Piedra	2.034	91	0	1
59	Humilladero	2.728	35	0	1
72	Mollina	3.514	75	0	1
83	Riogordo	2.636	41	2	1
88	Sierra de Yeguas	3.237	86	0	1
89	Teba	4.375	144	0	1
95	Villanueva de Algaidas	4.178	75	2	1
96	Villanueva del Rosario	3.331	45	2	1
97	Villanueva del Trabuco	4.723	59	2	1
98	Villanueva de Tapia	1.631	17	2	1
<b>TOTAL COMARCA</b>		<b>116.914</b>	<b>2.484</b>		
<b>2. SERRANÍA DE RONDA</b>					
6	Algatocín	965	20	2	1
14	Alpandeire	311	31	2	1
20	Arriate	3.477	8	2	1
21	Atajate	164	11	2	1
22	Benadalid	261	20	2	1
24	Benalauría	470	21	2	1
28	Benaolán	1.619	32	2	1
29	Benarrabá	584	26	2	1
31	Burgo (El)	2.091	117	2	1
37	Cartajima	203	22	2	1
46	Cortes de la Frontera	3.449	177	2	1
52	Faraján	292	21	2	1
56	Gaucín	1.719	98	2	1
57	Genalguacil	538	31	2	1
60	Igualeja	888	44	2	1
63	Jimera de Libar	376	27	2	1
64	Jubrique	781	39	2	1
65	Júzcar	218	33	2	1
74	Montejaque	1.011	46	2	1
77	Parauta	208	44	2	1
81	Pujerra	292	24	2	1
84	Ronda	34.470	481	2	1
<b>TOTAL COMARCA</b>		<b>54.387</b>	<b>1.373</b>		

## I. Territorio y climatología

COMARCA-MUNICIPIO		Población de Derecho (Año 2002)	Superficie Km <sup>2</sup> (Año 2002)	TIPO ZONA DESFAV	TIPO ZONA OBJET
<b>3. CENTRO-SUR O GUADALHORCE</b>					
7	Alhaurín de la Torre	23.774	82	4	1
8	Alhaurín el Grande	17.941	73	4	1
11	Almogía	4.108	164	2	1
12	Álora	12.538	169	4	1
13	Alozaina	2.221	34	2	1
23	Benahavís	2.204	145	2	1
25	Benalmádena	35.946	27	0	1
36	Carratraca	860	23	2	1
38	Cártama	13.900	105	4	1
40	Casarabonela	2.495	113	2	1
41	Casares	3.361	163	2	1
42	Coin	18.255	127	4	1
51	Estepona	46.342	137	2	1
54	Fuengirola	53.270	10	0	1
58	Guaro	2.052	22	4	1
61	Istán	1.314	100	2	1
67	Málaga	535.686	395	2	1
68	Manilva	6.270	35	4	1
69	Marbella	115.871	117	0	1
70	Mijas	47.565	148	0	1
73	Monda	1.753	58	2	1
76	Ojén	2.085	86	2	1
80	Pizarra	6.600	63	4	1
90	Tolox	2.252	94	2	1
93	Valle de Abdalajís	2.981	21	2	1
100	Yunquera	3.245	58	2	1
901	Torremolinos	46.683	20	0	1
<b>TOTAL COMARCA</b>		<b>1.011.572</b>	<b>2.589</b>		
<b>4. VÉLEZ-MÁLAGA</b>					
2	Alcaucín	1.557	46	2	1
5	Algarrobo	4.823	10	4	1
9	Almáchar	1.822	15	2	1
16	Árchez	350	5	2	1
19	Arenas	1.194	26	2	1
26	Benamargosa	1.520	12	2	1
27	Benamocarra	2.830	6	4	1
30	Borge (El)	984	24	2	1
33	Canillas de Aceituno	2.125	42	2	1
34	Canillas de Albaida	752	33	2	1
44	Comares	1.368	25	2	1
45	Cómpeta	2.863	54	2	1
50	Cútar	621	20	4	1
53	Frigiliana	2.237	41	2	1
62	Iznate	781	8	2	1
66	Macharaviaya	364	7	2	1
71	Moclínejo	1.127	15	2	1
75	Nerja	17.186	85	2	1
79	Periana	3.355	58	2	1
82	Rincón de la Victoria	25.682	28	4	1
85	Salares	179	11	2	1
86	Sayalonga	1.236	18	2	1
87	Sedella	475	31	2	1
91	Torrox	12.341	51	2	1
92	Totalán	628	9	2	1
94	Vélez-Málaga	57.457	157	2	1
99	Viñuela	1.280	27	4	1
<b>TOTAL COMARCA</b>		<b>147.137</b>	<b>864</b>		
<b>TOTAL PROVINCIA</b>		<b>1.330.010</b>	<b>7.310</b>		



## SEVILLA

COMARCA-MUNICIPIO		Población de Derecho (Año 2002)	Superficie Km <sup>2</sup> (Año 2002)	TIPO ZONA DESAFV	TIPO ZONA OBJET
<b>1. SIERRA NORTE</b>					
2	Alanís	2.009	280	1	1
9	Almadén de la Plata	1.713	256	1	1
13	Aznalcóllar	5.818	199	1	1
27	Castilblanco de los Arroyos	4.575	325	1	1
31	Castillo de las Guardas (El)	1.639	260	1	1
32	Cazalla de la Sierra	5.174	352	1	1
33	Constantina	6.928	483	1	1
43	Garrobo (El)	761	45	1	1
45	Gerena	5.601	129	1	1
48	Guadalcanal	2.937	275	2	1
49	Guillena	8.449	226	1	1
57	Madroño (El)	379	103	1	1
66	Navas de la Concepción (Las)	1.886	63	1	1
73	Pedroso (El)	2.348	314	1	1
78	Puebla de los Infantes (La)	3.361	155	1	1
80	Real de la Jara (El)	1.655	160	2	1
83	Ronquillo (El)	1.349	76	1	1
88	San Nicolás del Puerto	696	45	2	1
<b>TOTAL COMARCA</b>		<b>57.278</b>	<b>3.746</b>		
<b>2. LA VEGA</b>					
5	Alcalá del Río	9.130	83	0	1
6	Alcolea del Río	3.382	50	0	1
7	Algaba (La)	13.113	18	0	1
18	Brenes	10.781	22	0	1
19	Burguillos	3.680	42	0	1
21	Camas	25.109	12	0	1
23	Cantillana	8.999	107	0	1
34	Coria del Río	24.288	64	0	1
38	Dos Hermanas	103.282	160	0	1
44	Gelves	6.625	8	0	1
55	Lora del Río	18.622	292	0	1
69	Palacios y Villafranca (Los)	33.461	114	0	1
70	Palomares del Río	3.902	13	0	1
74	Peñaflor	3.776	85	0	1
81	Rinconada (La)	29.759	140	0	1
86	San Juan de Aznalfarache	20.073	4	0	1
89	Santiponce	7.164	9	0	1
91	Sevilla	704.114	141	0	1
92	Tocina	8.896	14	0	1
99	Villanueva del Río y Minas	5.302	154	0	1
101	Villaverde del Río	6.515	41	0	1
<b>TOTAL COMARCA</b>		<b>1.049.973</b>	<b>1.573</b>		

## I. Territorio y climatología

COMARCA-MUNICIPIO		Población de Derecho (Año 2002)	Superficie Km <sup>2</sup> (Año 2002)	TIPO ZONA DESAFV	TIPO ZONA OBJET
<b>3. EL ALJARAFE</b>					
3	Albaida del Aljarafe	1.833	11	0	1
10	Almensilla	3.352	14	0	1
15	Benacazón	5.179	32	0	1
16	Bollullos de la Mitación	5.341	63	0	1
17	Bormujos	11.534	12	0	1
25	Carrión de los Céspedes	2.323	6	0	1
28	Castilleja de Guzmán	1.865	2	0	1
29	Castilleja de la Cuesta	16.316	2	0	1
30	Castilleja del Campo	614	16	0	1
40	Espartinas	5.802	23	0	1
47	Gines	10.717	3	0	1
51	Huévar del Aljarafe	2.313	58	0	1
59	Mairena del Aljarafe	36.232	17	0	1
67	Olivares	8.144	46	0	1
75	Pilas	11.443	46	4	1
85	Salteras	3.391	57	0	1
87	Sanlúcar la Mayor	11.199	137	0	1
93	Tomares	18.551	5	0	1
94	Umbrete	5.081	12	0	1
96	Valencina de la Concepción	6.987	25	0	1
98	Villanueva del Ariscal	4.939	5	0	1
<b>TOTAL COMARCA</b>		<b>173.156</b>	<b>592</b>		
<b>4. MARISMAS</b>					
12	Aznalcázar	3.522	450	1	1
79	Puebla del Río (La)	10.690	377	1	1
97	Villamanrique de la Condesa	3.759	58	1	1
902	Isla Mayor	6.008	114	-	-
<b>TOTAL COMARCA</b>		<b>23.979</b>	<b>999</b>		
<b>5. LA CAMPIÑA</b>					
4	Alcalá de Guadaíra	58.351	287	0	1
11	Arahal	18.473	202	0	1
20	Cabezas de San Juan (Las)	15.783	230	0	1
22	Campana (La)	5.148	125	0	1
24	Carmona	25.932	924	0	1
36	Coronil (El)	5.113	92	0	1
39	Écija	37.900	976	0	1
42	Fuentes de Andalucía	7.441	150	0	1
52	Lantejuela (La)	3.642	18	0	1
53	Lebrija	24.450	372	0	1
56	Luisiana (La)	4.360	43	0	1
58	Mairena del Alcor	16.947	69	0	1
60	Marchena	18.289	379	0	1
63	Molares (Los)	2.699	43	0	1
68	Osuna	17.238	592	0	1
71	Paradas	7.034	111	0	1
84	Rubio (El)	3.654	21	0	1
95	Utrera	45.947	679	0	1
102	Viso del Alcor (El)	16.355	20	0	1
901	Cañada Rosal	3.024	25	0	1
903	Cuervo de Sevilla (El)	7.747	31	-	-
<b>TOTAL COMARCA</b>		<b>345.527</b>	<b>5.389</b>		

COMARCA-MUNICIPIO		Población de Derecho (Año 2002)	Superficie Km <sup>2</sup> (Año 2002)	TIPO ZONA DESAFV	TIPO ZONA OBJET
<b>6. SIERRA SUR</b>					
8	Algámitas	1.371	21	2	1
35	Coripe	1.471	52	0	1
37	Corrales (Los)	4.117	66	0	1
62	Martin de la Jara	2.721	50	0	1
64	Montellano	6.871	117	0	1
65	Morón de la Frontera	27.786	432	0	1
76	Pruna	3.145	100	2	1
77	Puebla de Cazalla (La)	10.589	188	0	1
90	Saucejo (El)	4.245	92	0	1
100	Villanueva de San Juan	1.476	34	0	1
<b>TOTAL COMARCA</b>		<b>63.792</b>	<b>1.152</b>		
<b>7. DE ESTEPA</b>					
1	Aguadulce	1.981	14	0	1
14	Badolatosa	3.173	48	0	1
26	Casariche	5.275	53	0	1
41	Estepa	11.980	191	0	1
46	Gilena	3.839	52	0	1
50	Herrera	6.079	53	0	1
54	Lora de Estepa	791	18	0	1
61	Marinaleda	2.647	25	0	1
72	Pedrera	5.005	60	0	1
82	Roda de Andalucía (La)	4.245	77	0	1
<b>TOTAL COMARCA</b>		<b>45.015</b>	<b>591</b>		
<b>TOTAL PROVINCIA</b>		<b>1.758.720</b>	<b>14.042</b>		

## 1.2.1. VALORES CLIMATOLÓGICOS EN DIVERSAS ESTACIONES POR ÁREAS GEOGRÁFICAS. AÑO 2002.

Área geográfica/Estación	Parámetro	Enero	Febrero	Marzo	Abril	Mayo	Junio	Julio	Agosto	Septiembre	Octubre	Noviembre	Diciembre	Anual
<b>Alto Guadalquivir</b>														
Linares "Torrubia"	t	8,94	10,09	13,29	14,27	17,65	25,05	27,53	26,08	21,73	17,77	12,23	10,06	17,1
Linares "Torrubia"	DTM	0,40	0,09	0,69	-0,98	-1,95	0,35	-1,26	-2,13	-2,79	-0,31	0,00	1,26	-0,55
Linares "Torrubia"	PM	25,40	0,00	69,50	66,40	30,50	6,70	0,00	0,30	7,90	28,80	96,90	76,40	408,8
Linares "Torrubia"	DPM	-33,00	-64,00	17,80	13,00	-2,60	-12,80	-4,80	-2,40	-11,60	-17,00	35,30	18,30	-63,8
<b>Bajo Guadalquivir</b>														
Jerez de la Frontera "Base Aérea"	t	12,45	12,97	15,28	16,64	18,85	22,96	25,31	24,10	22,28	19,70	15,53	13,89	18,3
Jerez de la Frontera "Base Aérea"	DTM	1,66	0,93	1,70	1,28	0,49	1,19	0,16	-1,46	-1,28	0,51	1,14	2,53	0,74
Jerez de la Frontera "Base Aérea"	PM	45,80	11,10	94,60	49,90	28,70	0,50	0,00	0,00	42,50	6,80	231,60	83,90	595,4
Jerez de la Frontera "Base Aérea"	DPM	-54,90	-67,30	41,80	-4,10	-9,20	-18,10	-1,70	-5,30	22,60	-54,60	122,90	-22,40	-50,3
<b>Litoral Costa del Sol</b>														
Málaga "Aeropuerto"	t	13,40	14,07	14,78	16,46	19,75	24,07	25,81	25,65	23,35	20,25	17,45	14,37	19,1
Málaga "Aeropuerto"	DTM	1,22	1,41	0,74	0,74	1,01	2,01	1,08	0,37	0,24	1,12	2,30	1,72	1,16
Málaga "Aeropuerto"	PM	24,60	0,50	113,50	73,00	6,80	1,50	0,00	1,80	9,40	21,30	163,30	86,90	502,6
Málaga "Aeropuerto"	DPM	-58,30	-74,40	54,40	33,50	-16,60	-11,80	-1,50	-3,50	-5,30	-33,20	48,20	-10,60	-79,1
<b>Litoral Gaditano</b>														
Cádiz "Cortadura"	t	14,49	14,60	16,22	17,10	19,11	21,38	23,85	22,78	21,57	20,39	16,73	15,08	18,6
Cádiz "Cortadura"	DTM	1,80	1,05	1,49	0,90	0,35	-0,10	-0,51	-1,91	-1,79	0,32	0,65	1,80	0,34
Cádiz "Cortadura"	PM	22,70	10,80	87,10	45,30	2,90	4,00	0,20	0,00	43,00	19,90	225,90	80,50	542,3
Cádiz "Cortadura"	DPM	-65,90	-56,30	32,00	3,20	-28,40	-9,80	-0,80	-2,70	26,90	-41,90	110,70	-19,60	-52,6
<b>Litoral Occidental Almería</b>														
Almería "Aeropuerto"	t	13,24	13,73	15,60	16,60	19,70	23,66	25,72	25,30	23,43	20,26	16,25	14,99	19
Almería "Aeropuerto"	DTM	-	0,64	1,16	0,33	0,67	1,26	0,32	-0,73	-0,64	0,24	0,17	1,69	-
Almería "Aeropuerto"	PM	0,80	0,10	49,90	39,10	9,80	6,70	0,10	0,30	3,50	1,10	44,00	3,10	158,5
Almería "Aeropuerto"	DPM	-22,90	-18,90	31,10	14,70	-2,40	-1,30	-1,00	-0,50	-8,30	-29,90	14,10	-20,70	-46
<b>Litora Onubense</b>														
Gibraleón	t	11,90	13,70	15,30	16,80	19,30	23,40	26,40	24,80	22,20	20,10	14,70	12,85	18,5
Gibraleón	DTM	0,42	0,82	0,53	-0,11	-0,98	-0,98	-1,40	-3,30	-3,15	-0,22	-0,73	0,85	-0,69
Gibraleón	PM	44,90	7,90	86,10	119,30	23,00	3,70	0,00	0,00	53,90	39,90	99,70	162,50	640,9
Gibraleón	DPM	-39,40	-59,70	29,50	67,70	-6,00	-8,80	-2,10	-2,70	37,70	-32,50	9,50	64,90	58,1

Área geográfica/Estación	Parámetro	Enero	Febrero	Marzo	Abril	Mayo	Junio	Julio	Agosto	Septiembre	Octubre	Noviembre	Diciembre	Anual
<b>Litoral Oriental Almería</b>														
Níjar	t	12,39	13,82	14,77	15,83	19,61	24,18	25,61	26,21	23,40	19,77	15,68	114,87	18,8
Níjar	DTM	1,14	1,87	1,55	0,96	1,43	1,79	-0,10	0,60	0,15	0,87	1,06	3,16	1,21
Níjar	PM	6,30	0,00	51,50	84,50	6,00	7,00	2,00	54,00	15,60	0,00	58,50	1,50	286,9
Níjar	DPM	-24,10	-24,10	18,10	53,70	-11,80	-1,50	1,40	49,30	-2,60	-35,20	27,10	-30,10	20,2
<b>Medio Guadalquivir</b>														
Córdoba 'Aeropuerto'	t	10,50	11,44	14,81	15,99	19,19	24,66	27,25	26,49	22,99	19,05	13,66	12,06	18,2
Córdoba 'Aeropuerto'	DTM	1,06	0,58	1,73	0,76	0,21	1,50	0,39	-0,18	-0,91	0,54	0,70	2,43	0,73
Córdoba 'Aeropuerto'	PM	40,50	4,30	130,70	61,00	13,00	12,00	0,00	0,10	70,00	42,30	122,10	139,80	635,8
Córdoba 'Aeropuerto'	DPM	-38,20	-70,20	77,20	-3,00	-16,50	-6,40	-5,20	-3,60	46,20	-18,70	22,60	59,20	43,4
<b>Medio-Bajo Guadalquivir</b>														
Écija "Aforos"	PM													
Écija "Aforos"	DPM													
La Rambla "Privilegio"	t	8,71	9,63	12,28	13,75	17,04	22,49	25,45	24,23	21,07	17,60	11,95	9,90	16,2
La Rambla "Privilegio"	DTM	0,93	0,98	1,42	0,53	0,04	1,01	0,04	-1,47	-1,67	0,37	0,41	1,89	0,37
La Rambla "Privilegio"	PM	39,40	4,80	109,40	65,00	10,50	0,00	0	0	62,50	52,50	117,50	88,10	549,7
La Rambla "Privilegio"	DPM	-42,40	-63,20	55,70	7,90	-21,40	-22,30	-3,80	-5,40	37,60	-6,40	31,00	12,40	-20,3
<b>Sierra Morena Occidental</b>														
Pantano del Pintado	t	9,42	11,43	13,29	14,54	17,91	23,34	26,31	25,92	21,60	17,81	12,63	11,26	17,1
Pantano del Pintado	DTM	0,83	1,65	1,69	0,91	0,50	1,57	0,52	0,11	-0,93	0,78	0,42	2,14	0,85
Pantano del Pintado	PM	52,80	3,80	119,00	106,80	20,80	0,00	-	-	171,90	43,70	113,10	187,60	819,5
Pantano del Pintado	DPM	-28,30	-75,30	55,00	34,60	-22,60	-27,40	-4,90	-5,30	141,00	-23,30	-6,70	81,20	118
<b>Sierra Morena Oriental</b>														
Linares "V.O.R."	t	9,48	11,04	13,61	14,73	18,26	25,53	27,61	26,00	22,03	17,85	12,23	10,21	17,4
Linares "V.O.R."	DTM	1,56	2,09	2,04	1,16	0,30	2,65	-0,22	-0,93	-1,55	0,43	0,64	2,03	0,85
Linares "V.O.R."	PM	36,50	1,00	100,50	82,00	30,50	13,70	0,00	0,00	28,50	65,00	109,50	90,50	557,7
Linares "V.O.R."	DPM	-47,10	-87,20	41,70	15,60	-12,20	-8,10	-11,80	-2,00	13,60	13,20	38,50	9,40	-36,4
<b>Sierras Penibéticas Centrales</b>														
Lanjarón	t	9,23	10,90	11,30	12,36	15,05	20,43	21,59	21,31	19,42	16,15	12,79	10,28	15,1
Lanjarón	DTM	0,50	1,56	0,68	0,20	-0,19	1,71	-0,62	-1,12	-0,51	0,43	1,15	1,08	0,41
Lanjarón	PM	8,80	2,80	109,60	89,30	26,90	6,70	0,00	0,00	22,30	11,70	205,00	63,60	546,7
Lanjarón	DPM	-53,20	-56,80	57,60	36,20	-6,70	-8,70	-4,10	-3,80	3,90	-42,40	122,70	-11,00	33,7

Área geográfica/Estación	Parámetro	Enero	Febrero	Marzo	Abril	Mayo	Junio	Julio	Agosto	Septiembre	Octubre	Noviembre	Diciembre	Anual
<b>Sierras Penibéticas Occidentales</b>														
Jimena de la Frontera "Segunda"	t	12,94	13,79	14,46	15,92	18,58	22,95	26,54	25,71	22,62	19,65	16,25	13,64	18,6
Jimena de la Frontera "Segunda"	PM	-	-	-	-	-	-	-	-	-	-	-	-	-
Medina Sidonia "Los Alburejos"	PM	65,50	10,30	141,50	71,10	22,40	-	-	-	37,20	24,70	231,70	179,30	783,7
Medina Sidonia "Los Alburejos"	DPM	-51,30	-83,70	73,20	6,40	-19,20	-16,70	-0,40	-5,60	16,30	-59,10	84,40	48,10	-7,6
<b>Sierras Penibéticas Septentrionales</b>														
Albox	t	11,72	15,04	16,69	-	21,83	26,70	27,63	-	25,58	21,46	-	14,86	-
Albox	DTM	0,56	2,99	2,80	-	2,48	3,52	1,13	-	1,15	1,90	-	2,94	-
Albox	PM	9,10	0,00	109,90	57,50	16,50	9,10	0,00	11,70	5,30	6,30	22,50	6,40	254,3
Albox	DPM	-15,30	-22,70	75,40	25,70	-10,00	-10,00	-3,40	3,80	-11,80	-46,50	-15,80	-17,10	-47,7
<b>Sierras Subbéticas Centrales</b>														
Cabra de Santo Cristo	t	9,40	11,98	11,32	12,02	-	22,93	25,19	24,76	20,75	16,21	11,58	9,37	-
Cabra de Santo Cristo	DTM	2,55	4,18	1,85	0,48	-	2,95	0,95	0,67	0,03	1,35	1,49	2,32	-
Cabra de Santo Cristo	PM	17,00	3,50	52,50	86,50	21,50	51,00	-	14,00	12,00	34,00	79,50	34,00	405,5
Cabra de Santo Cristo	DPM	-30,80	-49,10	3,90	37,50	-15,10	24,90	-9,50	8,20	-14,50	-4,60	33,80	-17,50	-32,8
<b>Sierras Subbéticas Occidentales</b>														
Pantano de los Huronbes	t	13,80	13,70	15,50	17,20	18,80	23,70	26,70	25,60	22,90	19,90	15,00	13,40	18,9
Pantano de los Huronbes	DTM	3,34	2,52	2,78	2,99	1,40	3,07	1,96	0,48	0,09	1,24	0,94	2,56	1,95
Pantano de los Huronbes	PM	62,80	23,80	139,20	109,50	40,50	3,90	0,00	0,00	57,70	47,20	278,90	203,80	967,3
Pantano de los Huronbes	DPM	-92,20	-103,50	44,10	24,60	-18,20	-16,70	-1,10	-6,90	28,20	-43,50	132,10	55,40	2,3
<b>Sierras Subbéticas Orientales</b>														
Santiago de la Espada	t	4,90	7,25	7,84	9,28	12,52	20,73	22,98	21,76	17,28	13,31	8,17	5,85	12,7
Santiago de la Espada	DTM	0,63	2,40	1,10	0,66	-0,51	2,91	0,43	-0,55	-0,71	1,14	0,86	1,33	0,81
Santiago de la Espada	PM	36,50	7,00	94,00	82,50	47,50	61,50	0	34,00	39,00	83,00	120,00	102,00	707
Santiago de la Espada	DPM	-56,20	-97,80	18,00	11,20	-15,00	22,00	-19,20	19,00	2,60	23,80	34,50	5,90	-51,2
<b>Surco Intrabético Central</b>														
Granada "Aeropuerto"	t	8,08	10,00	12,34	13,51	17,00	23,94	24,95	23,68	20,25	16,48	11,30	9,56	15,9
Granada "Aeropuerto"	DTM	1,32	1,60	1,88	0,72	0,42	2,97	0,53	-0,49	-0,77	0,88	0,86	2,41	1,03
Granada "Aeropuerto"	PM	19,20	8,20	79,80	92,90	24,00	2,30	0,00	3,50	9,50	23,30	103,90	62,20	428,8
Granada "Aeropuerto"	DPM	-25,80	-37,10	41,40	55,50	-3,00	-17,70	-4,30	1,70	-4,50	-14,80	49,00	11,90	52,3

Área geográfica/Estación	Parámetro	Enero	Febrero	Marzo	Abril	Mayo	Junio	Julio	Agosto	Septiembre	Octubre	Noviembre	Diciembre	Anual
<b>Surco Intrabético Occidental</b>														
<b>Bobadilla</b>	t	10,58	11,50	13,84	15,25	18,87	24,48	27,32	26,13	22,38	17,32	12,97	11,32	17,7
<b>Bobadilla</b>	DTM	0,81	0,64	1,03	0,68	0,40	2,18	1,08	-0,42	-0,93	-0,63	-0,47	1,16	0,46
<b>Bobadilla</b>	PM	20,60	9,60	37,20	42,20	7,20	3,00	0,00	0,00	23,20	21,10	100,80	54,40	319,3
<b>Bobadilla</b>	DPM	-36,30	-46,00	-3,90	-3,20	-17,70	-9,40	-2,70	-6,30	3,90	-27,20	27,00	-9,00	-130,8
<b>Surco Intrabético Septentrional</b>														
<b>Huéscar "ICONA"</b>	t	6,15	8,79	10,42	12,67	16,45	23,58	25,79	24,24	21,20	15,32	9,55	7,32	15,1
<b>Huéscar "ICONA"</b>	DTM	1,03	2,36	1,42	0,47	-0,73	1,67	-0,45	-0,81	0,77	1,19	1,26	2,15	0,86
<b>Huéscar "ICONA"</b>	PM	11,70	1,10	48,80	59,10	8,00	49,70	18,10	44,00	3,90	20,20	58,90	23,20	346,7
<b>Huéscar "ICONA"</b>	DPM	-29,90	-39,30	17,30	26,30	-24,60	23,40	9,70	35,70	-29,20	-19,60	16,20	-22,30	-36,3

FUENTE: Consejería de Medio Ambiente

\*Media anual para las temperaturas y acumulado anual para las precipitaciones.

t: Temperaturas medias (°C)

DTM: Desviación respecto de las temperaturas medias (°C)

PM: Precipitaciones medias (l/m<sup>2</sup>)

DPM: Desviación respecto de las precipitaciones medias (l/m<sup>2</sup>)

## 2. VALORES DE PRECIPITACIONES. AÑO AGRÍCOLA 2001-2002.

Estación	2001				2002									AÑO	(*)PNA
	Sept.	Oct.	Nov.	Dic.	Ene.	Feb.	Mar.	Abr.	May.	Jun.	Jul.	Ago.			
<b>Almería(A)</b>	12,90	28,70	14,10	33,80	0,50	0,10	49,80	39,00	9,80	6,60	0	0,2	195,50	202,2	
<b>Cádiz</b>	25,40	53,60	71,90	52,50	45,70	11,00	94,60	49,80	28,40	0,50	0	0	433,40	609,20	
<b>Córdoba(A)</b>	17,9	82,70	94,40	101,80	40,50	4,10	130,60	60,80	12,90	11,70	0,00	0,10	557,50	625,2	
<b>Granada(A)</b>	61,2	92,50	61,20	57,80	19,10	8,00	79,80	92,70	23,90	2,00	0,00	3,50	501,70	335,70	
<b>Huelva</b>	81,30	92,30	188,90	60,80	34,00	5,90	67,10	66,60	24,70	1,20	0,00	0,00	622,80	515,00	
<b>Jaén</b>	37,00	76,50	39,60	59,40	28,20	1,60	72,60	83,60	13,00	4,20	0,00	0,80	416,50	547,40	
<b>Málaga(A)</b>	101,20	61,10	66,40	52,10	24,40	0,30	113,20	72,90	6,50	1,30	0,00	1,70	501,10	546,50	
<b>Sevilla(A)</b>	62,80	69,70	88,40	83,50	46,20	3,90	80,10	44,60	14,20	6,10	0,00	0,00	499,50	618,20	

Fuente: Instituto Nacional de Meteorología (I.N.M.).Ministerio de Medio Ambiente.

PNA: Precipitación Normal Acumulada desde el día 1 de sept. hasta el 31 de agosto con datos climatológicos medios de 1961-1990



## 1.3. HIDROGRAFÍA

## 1.3.1. RECURSOS HIDRAULICOS SEGÚN CUENCAS Y SUBCUENCAS. AÑO 2002.

## CONFEDERACIÓN HIDROGRÁFICA DEL GUADALQUIVIR.

EMBALSES	CAPACIDAD HM3	VOLUMEN EMBALSADO				
		A 26 Dic 02 Hm3	% CAP.	A 28 Dic 01 Hm3	% CAP.	VARIACION 02/01 (%)
Tranco de Beas (JA)	498	275,585	55,3	324,392	65,1	-15,0
Guadalmena (JA)	347	214,789	62,0	251,022	72,4	-14,4
Giribaile (JA)	475	162,682	34,2	155,352	32,7	4,7
La Ferdinandina (JA)	245	125,749	51,4	149,020	60,9	-15,6
Guadalén (JA)	163	65,861	40,4	104,172	63,8	-36,8
Rumblar (JA)	126	93,551	74,2	99,969	79,3	-6,4
Jándula (JA)	322	194,908	60,5	238,657	74,1	-18,3
Yeguas (CO)	229	152,275	66,6	171,251	74,9	-11,1
Guadalmellato (CO)	147	103,610	70,6	100,918	68,8	2,7
S. Rafael Navallana (CO)	157	85,514	54,6	86,046	55,0	-0,6
Puente Nuevo (CO)	282	151,537	53,8	181,786	64,5	-16,6
La Breña (CO)	100	73,429	73,4	70,296	70,2	4,5
Bembézar (CO)	342	290,508	84,9	285,502	83,5	1,8
Retortillo (SE)	61	52,141	85,2	51,168	83,6	1,9
JoséTorán (SE)	113	76,780	67,8	89,005	78,6	-13,7
Huesna (SE)	138	115,710	83,6	120,289	86,9	-3,8
Pintado (SE)	213	176,139	82,8	170,579	80,2	3,3
Aracena (HU)	127	117,981	93,0	113,314	89,4	4,1
Zufre (HU)	175	175,300	100,0	161,483	92,1	8,6
San Clemente (GR)	118	9,669	8,2	16,508	14,0	-41,4
Negratín (GR)	567	381,576	67,3	421,376	74,3	-9,4
Vadomojón (JA)	163	83,340	51,1	115,485	70,8	-27,8
Canales (GR)	71	57,792	81,7	58,042	82,1	-0,4
Bermejales (GR)	103	87,207	85,0	91,341	89,0	-4,5
Iznájar (CO)	981	597,655	60,9	599,742	61,1	-0,3
Torre del Aguila (SE)	64	42,782	66,4	35,056	54,4	22,0
Zahara (CA)	223	175,996	79,0	184,162	82,7	-4,4
Bornos (CA)	200	89,836	44,9	135,343	67,6	-33,6
Huronos (CA)	135	90,455	66,9	82,145	60,7	10,1
Guadalquivir (CA)	800	527,476	65,9	588,174	73,5	-10,3
Barbate (CA)	228	106,907	46,9	129,386	56,7	-17,4
Otros Embalses	674	468,935	69,6	476,010	70,7	-1,5
<b>TOTAL</b>	<b>8.586</b>	<b>5.423,6</b>	<b>63,2</b>	<b>5.856,99</b>	<b>68,2</b>	<b>-7,4</b>

## RESUMEN POR PROVINCIAS

PROVINCIAS	CAPACIDAD HM3	VOLUMEN EMBALSADO			
		2002		2001	
		Volumen hm3	Embalsado % s/Capacidad	Volumen Hm3	Embalsado % s/Capacidad
Jaén	2.434	1.253,790	51,5	1.483,753	61,0
Córdoba	2.297	1.497,962	65,2	1.549,431	67,4
Ciudad Real	58	43,414	75,2	43,354	75,1
Sevilla	836	661,301	79,1	639,943	76,6
Huelva	302	293,281	97,1	274,797	91,0
Granada	1.023	659,581	64,5	722,649	70,6
Cádiz	1.636	1.014,346	62,0	1.143,064	69,9
<b>TOTAL</b>	<b>8.586</b>	<b>5.423,675</b>	<b>63,2</b>	<b>5.856,991</b>	<b>68,2</b>

RESUMEN POR CUENCAS

CUENCA	CAPACIDAD HM3	VOLUMEN EMBALSADO			
		A 26 Dic 2002	% CAP 2002	A 28 Dic 2001	% CAP 2001
<b>1. GUADALQUIVIR</b>					
1.1 Emb.Reg.General	4.715	2.682,593	56,9	3.010,085	63,8
1.2 Otros Embalses	2.235	1.726,736	77,3	1.703,842	76,2
<b>Suma GUADALQUIVIR</b>	<b>6.950</b>	<b>4.409,329</b>	<b>63,4</b>	<b>4.713,927</b>	<b>67,8</b>
<b>2. GUADALETE</b>	<b>1.359</b>	<b>883,763</b>	<b>65,1</b>	<b>989,824</b>	<b>72,9</b>
<b>3. BARBATE</b>	<b>278</b>	<b>130,583</b>	<b>47,0</b>	<b>153,240</b>	<b>55,2</b>
<b>TOTAL</b>	<b>8.586</b>	<b>5.423,675</b>	<b>63,2</b>	<b>3.778,837</b>	<b>44,0</b>

CONFEDERACIÓN HIDROGRÁFICA DEL SUR

EMBALSES	CAPACIDAD HM3	VOLUMEN EMBALSADO				
		A 2 ENE 2003	% CAP 2002	A 3 ENE 2002	% CAP 2001	VARIACION 02/01 (%)
Charco Redondo (CA)	73	45,2	61,9	42,8	59,2	5,6
Guadarranque (CA)	78	71,4	91,5	69,9	89,6	2,1
Concepción (MA cap.)	56	48,6	86,8	52,0	100,0	-6,5
Limonero (MA)	25	6,0	24,0	5,7	23,2	5,3
Conde de Guadalhorce (MA)	70	18,0	25,7	36,0	53,9	-50,0
Guadalhorce (MA)	126	27,5	21,8	62,3	50,2	-55,9
Guadalteba(MA)	156	42,5	27,2	76,3	49,6	-44,3
Viñuela (MA cap.)	170	61,0	35,9	68,7	40,4	-11,2
Benínar (AL)	63	13,0	20,6	15,3	25,2	-15,0
C. Almanzora (AL)	168	1,4	0,8	4,6	2,7	-69,6
Béznar (GR)	56	30,4	54,3	42,6	77,9	-28,6
<b>TOTAL</b>	<b>1.041</b>	<b>365,0</b>	<b>35,1</b>	<b>476,2</b>	<b>45,7</b>	<b>-23,4</b>

CONFEDERACIÓN HIDROGRÁFICA DEL GUADIANA

EMBALSES	CAPACIDAD HM3	VOLUMEN EMBALSADO				
		A 2 ENE 2003	% CAP 2002	A 27 Dic 2001	% CAP 2000	VARIACION 02/01 (%)
Chanza	341	259,1	75,9	253,6	74,3	-17,5
Piedras	60	31,8	53,4	46,2	77,6	-46,6
Los Machos	12	10,2	85,0	11,9	99,2	-15,0
Corumbel Bajo	18	14,1	78,3	17,9	99,4	-9,6
<b>TOTAL</b>	<b>431</b>	<b>315,2</b>	<b>73,2</b>	<b>329,6</b>	<b>76,5</b>	<b>-21,5</b>

### 1.3.2. EVOLUCIÓN MENSUAL DE LOS EMBALSES.

#### C.H.GUADALQUIVIR

	SEPT	OCT	NOV	DIC	ENE	FEB	MAR	ABR	MAY	JUN	JUL	AGO
1998/1999	5.739,8	5.715,2	5.620,5	5.586,1	5.645,7	5.623,6	5.528,7	5.240,5	4.953,2	4.473,5	3.762,5	3.343,7
1999/2000	3.185,0	3.550,5	3.610,4	3.716,3	3.821,4	3.826,5	3.728,0	4.229,0	4.446,7	3.995,8	3.544,7	3.130,1
2000/2001	2.892,1	2.879,4	2.924,2	3.778,8	5.211,6	6.003,2	7.041,2	7.147,1	7.110,1	6.742,0	6.125,1	5.734,9
2001/2002	5.451,0	5.605,0	5.766,0	5.857,0	6.019,0	6.073,0	6.396,0	6.732,0	6.539,0	6.129,0	5.498,0	5.083,0

#### C.H. DEL SUR

	SEPT	OCT	NOV	DIC	ENE	FEB	MAR	ABR	MAY	JUN	JUL	AGO
1998/1999	681,9	654,1	626,5	613,3	622,0	611,0	615,3	568,0	544,0	511,7	466,4	428,3
1999/2000	397,6	405,1	400,5	414,8	452,3	457,1	448,7	488,0	484,2	453,1	420,7	375,6
2000/2001	345,0	330,9	328,5	475,3	535,6	496,8	556,9	553,8	546,6	524,1	480,5	449,8
2001/2002	411,0	414,0	440,0	486,0	498,0	500,0	525,0	497,0	484,0	460,0	412,0	369,0

#### C.H. GUADIANA

	SEPT	OCT	NOV	DIC	ENE	FEB	MAR	ABR	MAY	JUN	JUL	AGO
1997/1998	325,7	327,1	377,6	392,8	415,2	421,1	408,0	402,5	393,8	379,8	361,8	339,6
1998/1999	326,7	314,9	303,8	291,9	288,4	282,1	291,3	283,2	277,6	266,6	248,5	234,5
1999/2000	228,7	251,3	249,0	247,4	246,0	242,8	235,9	278,9	340,1	324,7	311,7	293,7
2000/2001	281,7	274,3	271,1	411,5	422,2	416,6	411,9	394,1	371,1	359,2	334,0	318,8
2001/2002	297,0	303,0	318,0	330,0	373,0	369,0	413,0	415,0	401,0	382,0	358,0	335,0

**C.H. GUADALQUIVIR**

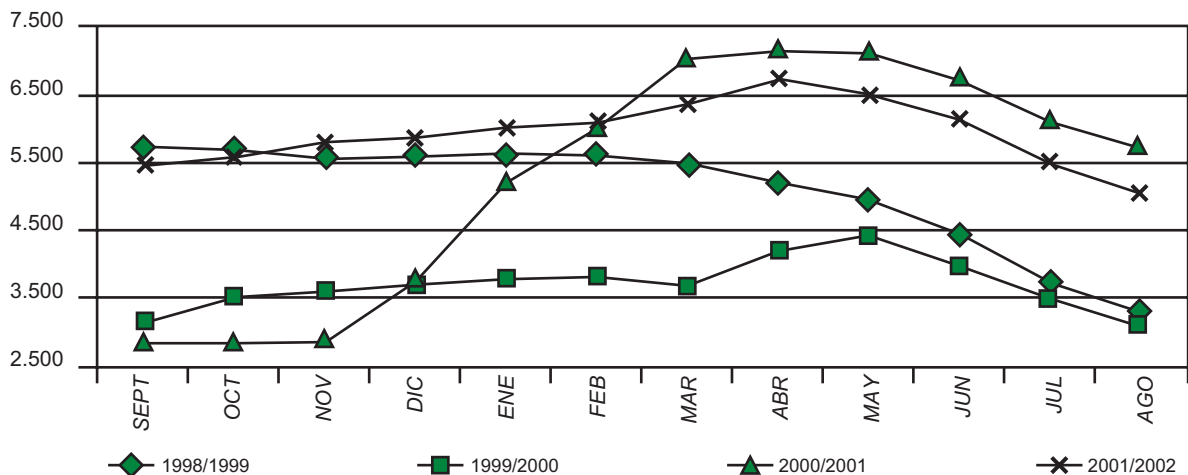

**C.H. DEL SUR**

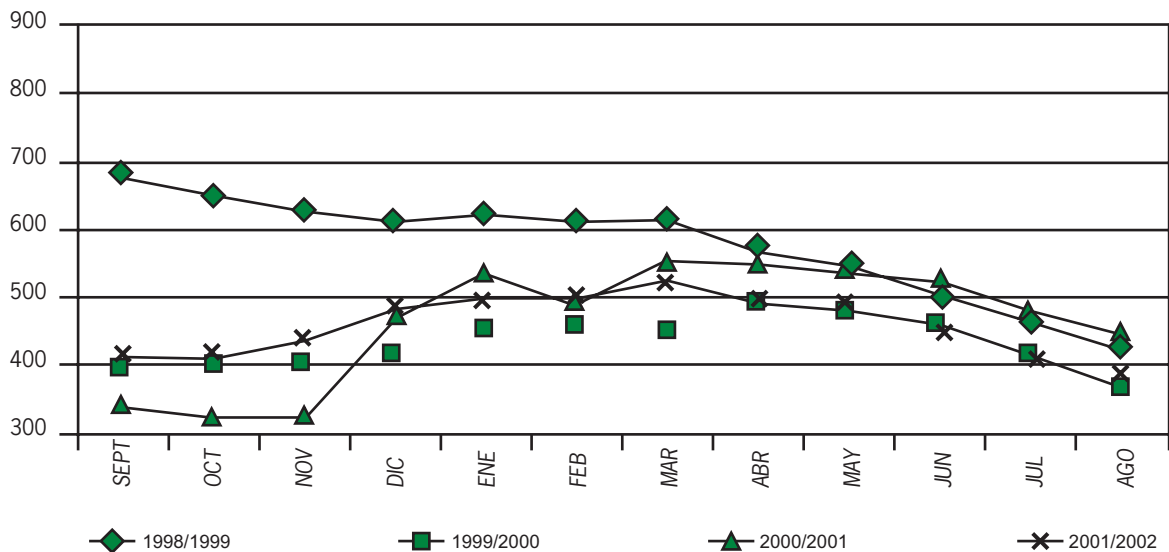

**C.H. GUADIANA**

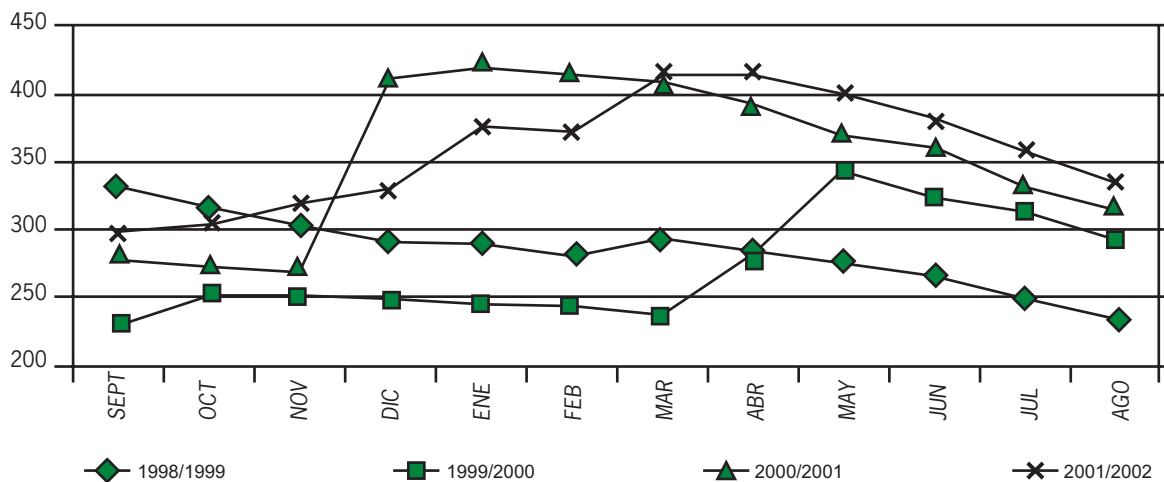

### 1.3.3. DEMANDA DE AGUA PARA REGADÍO SEGÚN CUENCAS HIDROGRÁFICAS Y ZONAS REGABLES. AÑO 2002.

Cuenca hidrográfica	Superficie (ha)	Consumo bruto (Hm3) (*)
<b>Cuenca del Guadalquivir</b>		
Algallarín	590	4,1
Almonte-Marismas	3.899	15,5
Arroyo Albina (Yeguas)	633	2,8
C. Rivera de Huelva	259	1,5
Campiña La Campana- La Luisiana-Fuentes de Andalucía	1.782	6,9
<b>Campiña Utrera-Lebrija</b>	4.250	13,0
Comarca Campiña Alta	5.307	18,3
Comarca Campiña Baja	25.932	96,8
Comarca Campiña Norte	22.868	48,9
Comarca Campiña Sur	21.486	45,1
Comarca Cazorla	11.161	35,0
<b>Comarca de Alhama</b>	3.396	13,1
Comarca de la Sierra	2.898	13,7
Comarca de Montefrío	2.888	10,2
Comarca El Condado	7.695	14,5
Comarca Iznalloz	6.246	12,2
<b>Comarca La Loma</b>	49.291	81,4
Comarca Las Colonias	2.399	8,1
Comarca Penibética	2.749	11,2
Comarca Segura	4.813	18,9
Comarca Sierra Mágina	23.095	61,1
<b>Comarca Sierra Morena</b>	6.244	18,3
Comarca Sierra Sur	5.460	13,8
Condado Guadalquivir	640	1,9
Condado Litoral	2.141	9,8
Guadalentín	5.801	23,2
<b>Guadalmena</b>	3.435	17,2
Jandulilla	2.095	4,2
Los Alcores	3.370	11,9
Maruanas	1.800	12,6
Mengíbar-Villargordo	3.000	12,0
<b>Norte de la Comarca de las Marismas</b>	1.614	8,9
Otros riegos Comarca de Guadix	280	0,6
Otros riegos de la Vega	11.662	57,9
Riego del arroz	38.585	347,9
Riegos de la Comarca de Estepa	4.360	12,7
<b>Riegos de la Sierra Norte</b>	2.987	9,6
Riegos de la Sierra Sur	4.992	13,1
Riegos del Aljarafe	6.160	17,8
Río Corbones	5.700	21,4
Río Genil	26.561	152,0
<b>Río Guadaira</b>	4.260	12,5
Salado de Arjona	4.500	18,0
San Antonio	132	0,9
Sierra Boyera	860	4,3
Tradicionales Comarca Baza	14.543	42,7
<b>Tradicionales Comarca de Guadix</b>	22.788	70,6
Tradicionales Comarca de Huéscar	5.619	20,6
Tradicionales Comarca de la Vega	28.044	116,2
Vega de Gelves	218	1,2

## I. Territorio y climatología

Cuenca hidrográfica	Superficie (ha)	Consumo bruto (Hm3) (*)
Vegas Altas	3.015	19,6
Vegas Bajas	3.633	23,6
Vegas Medias	3.588	22,2
Zona regable Almonte-Marismas (Sector I)	2.752	6,9
Zona regable Arroyo Salado de Morón	1.930	11,0
Zona regable Bajo Guadalquivir: B-XI Sur	410	2,5
Zona regable Bajo Guadalquivir: B-XII	14.099	91,6
Zona regable Bajo Guadalquivir: Bajo Guadalquivir y B-XI Norte	22.307	134,1
Zona regable Bajo Guadalquivir: Privados B-XII	614	4,0
Zona regable Bajo Guadalquivir: Privados Bajo Guadalquivir	25.404	147,4
Zona regable Cacín	6.235	22,4
Zona regable Bembézar Margen Derecha	11.680	93,4
Zona regable Bembézar Margen Izquierda	3.501	28,0
Zona regable Genil Margen Derecha	2.100	16,8
Zona regable Genil Margen Izquierda	5.000	40,0
Zona regable Rumblar	5.390	32,3
Zona regable Fuente Palmera	5.166	23,2
Zona regable Genil-Cabra	15.134	68,1
Zona regable Guadalén	875	4,4
Zona regable Guadalmellato	6.700	57,0
Zona regable Monte Algaida	955	6,0
Zona regable Valle Inferior del Guadalquivir	18.494	129,5
Zona regable Vega de Coria	1.317	7,2
Zona regable Viar	11.958	74,1
Zona regable Donadio	2.505	10,4
<b>Total</b>	<b>596.250</b>	<b>2.661,8</b>
<b>Cuenca del Guadalete-Barbate</b>		
Cabecera del Barbate	200	1,0
Riegos Conil/Chiclana	1.140	4,5
Riegos del Barbate	352	1,0
Riegos Guadalporcún	912	6,1
Riegos Jerez	3.425	14,6
Riegos S. Grazales	188	1,0
S. Andrés y Buenavista	352	2,1
Zona regable Bajo Guadalete	1.782	7,6
Zona regable Barbate	12.500	62,5
Zona regable Bornos Margen Izquierda	2.095	10,5
Zona regable Costa-Noroeste	5.850	33,4
Zona regable Coto de Bornos	624	3,1
Zona regable Guadalcacín	11.749	80,7
Zona regable Villamartín	900	4,0
<b>Total</b>	<b>42.069</b>	<b>232,1</b>
<b>Cuenca del Guadiana</b>		
Andévalo	140	1,0
Ayamonte	553	3,6
C. Múrtigas	238	1,3
Chanza	7.671	39,6
Comarca de los Pedroches	2.124	8,5
Condado-Andévalo	4.457	13,9
Entre Chanza y Sur-Andévalo	1.150	4,1
Palos-Moguer	3.683	19,0
Punta Umbria	100	0,6
Sierra Aracena	130	0,7

Cuenca hidrográfica	Superficie (ha)	Consumo bruto (Hm3) (*)
Subsistema 8.1, 8.2, 8.3.	833	4,2
Subsistema 8.4	532	2,6
Sur Andévalo	3.244	14,6
Villanueva-Villablanca	1.550	7,3
<b>Total</b>	<b>26.405</b>	<b>121,0</b>
<b>Cuenca del Sur</b>		
Almargen	606	1,4
Alpujarra	8.770	47,4
Alrededor Zona regable Guadalhorce	4.700	30,5
Alto Almanzora	3.042	12,0
Alto Andarax	1.376	4,1
Axarquía Este	3.164	19,9
Bajo Almanzora	7.534	53,4
Bajo Andarax	3.974	23,2
Cabecera Guadalhorce	3.072	20,3
Campo de Níjar	4.900	31,6
Campo de Tabernas	2.459	4,7
El Burgo- Turón	451	1,7
El Chorro-Las Piedras	430	3,2
El Saltador	2.000	12,0
Genal	439	2,9
Guadalteba	836	2,3
Guadiaro	755	4,7
Higueral de Tijola	600	2,9
Laguna Fuente Piedra	908	2,2
Las Cañas	1.004	6,1
Marbella-Estepona	2.139	13,8
Medio Almanzora	3.073	14,5
Medio Andarax	3.635	16,4
Nacimiento	4.100	10,5
Ojén-Benalmádena	2.104	9,7
Otros Antequera-Archidona	4.522	11,6
Otros riegos comarca de la Costa	1.680	9,6
Poniente	21.326	127,5
Riegos Bahía de Algeciras	451	2,6
Riegos de Contraviesa	2.098	13,3
Riegos Genal Guadiaro	1.855	11,2
Riegos Hozgarganta	510	2,7
Río de la Cueva	1.388	7,7
Río Grande	3.235	27,6
Río Guaro	1.977	12,0
Río Vélez	6.291	46,1
Río Verde	2.987	20,9
San Pablo de Buceite	361	3,2
San Martín del Tesorillo	844	7,6
Tradicionales Motril-Salobreña (C-100 y 200)	3.287	23,0
Tradicionales Motril-Salobreña (C-50)	2.686	18,8
Tradicionales Motril-Salobreña (C>200)	800	5,6
Valle de Lecrín	3.232	16,2
Zona regable Cuevas de Almanzora	2.500	12,5
Zona regable Guadalhorce	10.145	67,2

## I. Territorio y climatología

Cuenca hidrográfica	Superficie (ha)	Consumo bruto (Hm3) (*)
Zona regable Guadarranque	1.343	5,8
Zona regable Llanos de Antequera	2.646	5,3
Zafarraya	1.204	6,0
<b>Total</b>	<b>143.439</b>	<b>815,4</b>
<b>Cuenca del Segura</b>		
Comarca del Segura (Cuenca del Segura)	1.125	6,8
Los Guiraos	220	1,1
Los Vélez	1.795	5,9
Riegos de Pulpí	3.000	18,0
<b>Total</b>	<b>6.140</b>	<b>31,8</b>
<b>Andalucía</b>	<b>814.303</b>	<b>3.862,1</b>

FUENTE: Consejería de Agricultura y Pesca

\*Volumen de agua anual que es suministrada en la cabecera del sistema para una campaña media.





# DEMOGRAFÍA



# Demografía

**1. Demografía**

**2. Población activa**



## 2.1.1. EVOLUCIÓN DE LA POBLACIÓN DE DERECHO SEGÚN SEXO POR PROVINCIAS.

	1960	1970	1975	1981	1986	1991	1996	1999	2000	2001	2002
<b>Andalucía</b>											
Hombres	2.907.532	2.941.485	3.011.300	3.170.456	3.347.032	3.416.291	3.559.436	3.592.680	3.609.412	3.647.194	3.687.421
Mujeres	3.032.515	3.049.591	3.122.116	3.270.529	3.442.740	3.524.231	3.675.437	3.712.437	3.730.640	3.756.774	3.791.011
<b>Total</b>	<b>5.940.047</b>	<b>5.991.076</b>	<b>6.133.416</b>	<b>6.440.985</b>	<b>6.789.772</b>	<b>6.940.522</b>	<b>7.234.873</b>	<b>7.305.117</b>	<b>7.340.052</b>	<b>7.403.968</b>	<b>7.478.432</b>
<b>Almería</b>											
Hombres	180.035	185.347	191.112	202.899	218.964	225.388	250.552	256.380	259.384	269.545	276.380
Mujeres	189.412	192.292	197.379	207.932	223.360	230.108	251.209	256.463	258.845	263.623	270.118
<b>Total</b>	<b>369.447</b>	<b>377.639</b>	<b>388.491</b>	<b>410.831</b>	<b>442.324</b>	<b>455.496</b>	<b>501.761</b>	<b>512.843</b>	<b>518.229</b>	<b>533.168</b>	<b>546.498</b>
<b>Cádiz</b>											
Hombres	400.726	435.912	463.891	491.545	519.604	535.859	548.263	555.684	557.963	561.330	566.033
Mujeres	411.954	442.690	471.839	496.843	524.889	542.545	557.499	564.118	567.142	570.016	574.760
<b>Total</b>	<b>812.680</b>	<b>878.602</b>	<b>935.730</b>	<b>988.388</b>	<b>1.044.493</b>	<b>1.078.404</b>	<b>1.105.762</b>	<b>1.119.802</b>	<b>1.125.105</b>	<b>1.131.346</b>	<b>1.140.793</b>
<b>Córdoba</b>											
Hombres	392.133	356.706	349.339	352.094	365.751	368.751	372.249	376.237	376.308	376.511	377.328
Mujeres	411.374	374.611	368.423	368.729	381.754	385.701	389.152	392.439	392.929	393.114	393.803
<b>Total</b>	<b>803.507</b>	<b>731.317</b>	<b>717.762</b>	<b>720.823</b>	<b>747.505</b>	<b>754.452</b>	<b>761.401</b>	<b>768.676</b>	<b>769.237</b>	<b>769.625</b>	<b>771.131</b>
<b>Granada</b>											
Hombres	382.269	365.272	364.981	372.459	384.971	387.553	395.509	397.751	395.659	398.272	402.121
Mujeres	394.843	376.387	377.989	386.159	398.294	402.962	412.544	415.310	413.345	414.365	416.838
<b>Total</b>	<b>777.112</b>	<b>741.659</b>	<b>742.970</b>	<b>758.618</b>	<b>783.265</b>	<b>790.515</b>	<b>808.053</b>	<b>813.061</b>	<b>809.004</b>	<b>812.637</b>	<b>818.959</b>
<b>Huelva</b>											
Hombres	196.725	197.223	197.469	206.167	214.134	218.648	224.776	226.227	227.014	228.771	230.999
Mujeres	207.792	206.182	205.502	212.417	219.861	224.828	229.959	231.280	231.984	232.959	233.935
<b>Total</b>	<b>404.517</b>	<b>403.405</b>	<b>402.971</b>	<b>418.584</b>	<b>433.995</b>	<b>443.476</b>	<b>454.735</b>	<b>457.507</b>	<b>458.998</b>	<b>461.730</b>	<b>464.934</b>
<b>Jaén</b>											
Hombres	368.824	328.772	320.018	315.143	319.814	314.848	319.859	321.263	319.203	319.613	320.575
Mujeres	378.117	339.434	331.251	324.678	327.035	322.785	328.692	328.399	326.508	326.168	326.812
<b>Total</b>	<b>746.941</b>	<b>668.206</b>	<b>651.269</b>	<b>639.821</b>	<b>646.849</b>	<b>637.633</b>	<b>648.551</b>	<b>649.662</b>	<b>645.711</b>	<b>645.781</b>	<b>647.387</b>
<b>Málaga</b>											
Hombres	382.725	419.793	450.557	505.426	567.436	570.326	611.750	612.914	623.607	636.274	651.174
Mujeres	398.965	433.786	465.136	520.183	582.998	590.517	637.540	645.170	655.244	665.966	678.836
<b>Total</b>	<b>781.690</b>	<b>853.579</b>	<b>915.693</b>	<b>1.025.609</b>	<b>1.150.434</b>	<b>1.160.843</b>	<b>1.249.290</b>	<b>1.258.084</b>	<b>1.278.851</b>	<b>1.302.240</b>	<b>1.330.010</b>
<b>Sevilla</b>											
Hombres	604.095	652.460	673.933	724.723	756.358	794.918	836.478	846.224	850.274	856.878	862.811
Mujeres	640.058	684.209	704.597	753.588	784.549	824.785	868.842	879.258	884.643	890.563	895.909
<b>Total</b>	<b>1.244.153</b>	<b>1.336.669</b>	<b>1.378.530</b>	<b>1.478.311</b>	<b>1.540.907</b>	<b>1.619.703</b>	<b>1.705.320</b>	<b>1.725.482</b>	<b>1.734.917</b>	<b>1.747.441</b>	<b>1.758.720</b>
<b>España</b>											
Hombres	15.109.592	16.685.869	17.658.308	18.491.187	18.878.119	19.036.446	19.399.549	19.670.642	19.821.384	20.165.514	20.564.089
Mujeres	15.962.155	17.431.754	18.353.946	19.191.168	19.595.299	19.835.822	20.269.845	20.531.518	20.678.407	20.951.328	21.273.805
<b>Total</b>	<b>31.071.747</b>	<b>34.117.623</b>	<b>36.012.254</b>	<b>37.682.355</b>	<b>38.473.418</b>	<b>38.872.268</b>	<b>39.669.394</b>	<b>40.202.160</b>	<b>40.499.791</b>	<b>41.116.842</b>	<b>41.837.894</b>

FUENTES: INE. Censos de población. IEA.Censo de población de Andalucía 1991. INE. Padrones municipales de habitantes. INE.Revisión del padrón municipal de habitantes

## II. Demografía

### 2.1.2. DENSIDAD DE POBLACIÓN DE DERECHO. AÑOS 1950 - 2002. (HAB/KM2).

	1950	1960	1970	1975	1981	1986	1991	1996	1999	2001	2002
Almería	41,26	42,13	43,7	44,3	46,85	50,44	51,94	55,53	58,48	60,80	62,32
Cádiz	93,08	109,11	117,96	125,64	132,71	140,24	144,79	147,78	150,45	152,00	153,29
Córdoba	57,39	58,36	53,11	52,13	52,35	54,29	54,79	55,42	55,83	55,90	56,00
Granada	62,79	61,2	58,7	58,8	60,04	61,99	62,57	63,95	64,30	64,27	64,82
Huelva	36,48	39,92	39,81	39,76	41,3	42,83	43,76	44,87	45,07	45,48	45,82
Jaén	57,94	55,4	49,56	48,3	47,45	47,92	47,29	48,1	48,19	47,90	48,01
Málaga	103,45	106,95	116,78	125,28	140,32	157,4	158,82	170,92	172,10	178,15	181,99
Sevilla	78,38	88,52	95,1	98,08	105,18	109,63	115,24	121,33	122,88	124,44	125,25
<b>ANDALUCÍA</b>	<b>64,46</b>	<b>67,81</b>	<b>68,39</b>	<b>70,01</b>	<b>73,53</b>	<b>77,51</b>	<b>79,23</b>	<b>82,38</b>	<b>83,38</b>	<b>84,51</b>	<b>85,37</b>
<b>ESPAÑA</b>	<b>55,81</b>	<b>61,56</b>	<b>67,59</b>	<b>71,35</b>	<b>74,76</b>	<b>76,22</b>	<b>77,01</b>	<b>78,56</b>	<b>78,98</b>	<b>81,26</b>	<b>82,88</b>

FUENTES: I.N.E. Censos de Población y Padrones Municipales de Habitantes.  
INE: Revisión del Padrón Municipal de habitantes.

### 2.2.1. POBLACIÓN DE 16 Y MÁS AÑOS SEGÚN SU RELACIÓN CON LA ACTIVIDAD ECONÓMICA POR PROVINCIAS. AÑO 2002. (MILES DE PERSONAS) (\*)

	TOTAL	ACTIVOS					INACTIVOS
		Total	Ocupados	Parados			
				Han trabajado	Buscan 1º empleo	Total	
Almería	410,43	221,05	197,33	18,78	5,00	23,78	189,35
Cádiz	897,00	484,75	352,48	109,90	22,38	132,28	412,30
Córdoba	619,73	302,33	237,73	55,03	9,58	64,60	317,40
Granada	666,00	329,98	266,05	51,48	12,48	63,95	336,03
Huelva	371,45	191,03	150,15	34,13	6,75	40,88	180,45
Jaén	522,25	262,28	214,15	42,13	6,00	48,13	259,95
Málaga	1.084,60	556,88	472,43	66,93	17,50	84,43	527,70
Sevilla	1.378,70	762,05	608,88	135,30	17,93	153,23	616,60
<b>ANDALUCÍA</b>	<b>5.950,15</b>	<b>3.110,35</b>	<b>2.499,15</b>	<b>513,51</b>	<b>97,60</b>	<b>611,11</b>	<b>2.839,78</b>
<b>ESPAÑA</b>	<b>33.964,90</b>	<b>18.340,23</b>	<b>16.257,48</b>	<b>1.737,85</b>	<b>345,05</b>	<b>2.082,90</b>	<b>15.624,48</b>

FUENTE: I.N.E. Encuesta de población activa.

(\*) Media anual calculada a partir de los cuatro trimestres del año.

Los totales incluyen la población contada aparte.

### 2.2.2. EVOLUCIÓN DE LA POBLACIÓN OCUPADA POR PROVINCIAS. (1992 - 2002) (MILES DE PERSONAS) (\*)

	1992	1993	1994	1995	1996	1997	1998	1999	2000	2001	2002
Almería	142,42	139,20	131,40	135,90	144,10	144,50	151,78	167,04	168,00	189,5	<b>197,33</b>
Cádiz	249,30	236,40	240,50	244,80	256,50	271,50	278,48	300,58	321,30	349,93	<b>352,48</b>
Córdoba	192,48	186,50	187,10	182,60	189,40	188,20	199,40	208,46	221,83	234,2	<b>237,73</b>
Granada	197,92	192,10	188,40	189,30	203,00	202,90	213,28	220,94	228,40	248,65	<b>266,05</b>
Huelva	108,58	104,30	105,80	113,00	114,00	119,40	115,50	128,11	137,15	150,78	<b>150,15</b>
Jaén	167,25	154,00	150,10	148,40	156,30	168,40	190,25	188,04	186,78	210,3	<b>214,15</b>
Málaga	324,07	296,60	291,40	296,50	324,50	340,30	357,90	369,58	390,00	453,15	<b>472,43</b>
Sevilla	420,67	387,40	393,20	420,80	434,20	444,10	454,40	487,45	515,38	578,4	<b>608,88</b>
<b>ANDALUCÍA</b>	<b>1.802,69</b>	<b>1.696,50</b>	<b>1.687,90</b>	<b>1.731,30</b>	<b>1.822,00</b>	<b>1.879,30</b>	<b>1.960,99</b>	<b>2.070,20</b>	<b>2.168,83</b>	<b>2.414,90</b>	<b>2.499,18</b>
<b>ESPAÑA</b>	<b>12.366,25</b>	<b>11.837,50</b>	<b>11.730,10</b>	<b>12.041,80</b>	<b>12.396,00</b>	<b>12.764,60</b>	<b>13.204,85</b>	<b>13.817</b>	<b>14.474</b>	<b>15.945,55</b>	<b>16.257,60</b>

FUENTE: I.N.E. Encuesta de población activa.

(\*) Media anual calculada a partir de los cuatro trimestres del año.

### 2.2.3. EVOLUCIÓN DE LA POBLACIÓN OCUPADA SEGÚN GRUPOS DE EDAD Y SEXO. (1992 - 2002) (MILES DE PERSONAS) (\*)

	1992	1993	1994	1995	1996	1997	1998	1999	2000	2001	2002
<b>OCUPADOS</b>	1.802,69	1.696,50	1.687,90	1.731,30	1.822,00	1.879,50	1.960,99	2.070,20	2.168,83	2.414,90	<b>2499,18</b>
<b>SEXO</b>											
Varones	1.257,29	1.169,20	1.173,60	1.183,10	1.231,20	1.270,30	1.332,85	1394,52	1442,38	1611,1	<b>1655,93</b>
Mujeres	545,40	527,30	514,30	548,20	590,80	609,20	628,14	675,68	726,45	803,75	<b>843,28</b>
<b>GRUPOS DE EDAD</b>											
16-19	91,65	67,60	58,80	61,30	63,80	53,90	59,09	67,43	70,70	72,40	<b>69,88</b>
20-24	219,70	193,80	190,40	198,00	196,40	210,00	208,35	234,43	251,55	244,20	<b>255,20</b>
25-54	1.262,87	1.226,70	1.242,10	1.285,20	1.370,80	1.428,40	1.499,02	1566,28	1634,48	1881,15	<b>1949,50</b>
55 y más	228,47	208,40	196,70	186,80	191,00	187,20	194,53	202,06	212,10	217,08	<b>224,55</b>

FUENTE: I.N.E. Encuesta de población activa.

(\*) Media anual calculada a partir de los cuatro trimestres del año.

### 2.2.4. EVOLUCIÓN DE LA POBLACIÓN OCUPADA SEGÚN SECTORES ECONÓMICOS. (1992-2002) (MILES DE PERSONAS) (\*)

	1992	1993	1994	1995	1996	1997	1998	1999	2000	2001	2002
<b>Agricultura</b>	248,27	223,30	222,40	201,90	214,20	240,40	251,98	242,70	240,95	272,20	<b>261,20</b>
<b>Industria</b>	272,04	228,60	228,50	224,40	229,10	230,70	256,23	273,37	274,70	296,40	<b>292,50</b>
<b>Construcción</b>	185,08	160,10	157,40	174,80	181,60	184,80	201,83	246,44	264,88	311,93	<b>339,28</b>
<b>Servicios</b>	1.097,30	1.084,50	1.079,60	1.130,20	1.197,10	1.223,60	1.250,95	1307,69	1388,30	1534,33	<b>1606,13</b>
<b>TOTAL</b>	<b>1.802,69</b>	<b>1.696,50</b>	<b>1.687,90</b>	<b>1.731,30</b>	<b>1.822,00</b>	<b>1.879,50</b>	<b>1.960,99</b>	<b>2070,20</b>	<b>2168,83</b>	<b>2414,90</b>	<b>2499,10</b>

FUENTE: I.N.E. Encuesta de población activa.

(\*) Media anual calculada a partir de los cuatro trimestres del año.



## 2.2.5. EVOLUCIÓN DE LA POBLACIÓN PARADA POR PROVINCIAS. (1992-2002) (MILES DE PERSONAS) (\*)

	1992	1993	1994	1995	1996	1997	1998	1999	2000	2001	2002
Almería	33,8	37,3	44,1	42,2	39,6	44,3	36,73	27,73	32,60	28,63	<b>23,78</b>
Cádiz	123,2	152,1	182,8	179,1	163,9	167,9	163,50	144,39	137,70	127,65	<b>132,28</b>
Córdoba	75,9	83,6	82,1	85,2	95,0	89,8	92,68	91,97	77,88	84,03	<b>64,60</b>
Granada	69,3	79,5	81,1	92,5	95,3	98,1	90,98	79,96	68,25	66,83	<b>63,95</b>
Huelva	50,4	56,2	58,2	45,4	49,6	50,1	51,63	45,86	47,60	47,08	<b>40,88</b>
Jaén	59,4	71,7	73,0	73,2	82,3	72,9	48,58	54,73	58,75	49,00	<b>48,13</b>
Málaga	146,8	178,4	166,5	165,9	149,5	143,4	132,63	121,28	93,45	88,65	<b>84,43</b>
Sevilla	147,4	177,7	206,0	204,6	199,7	207,7	201,83	193,55	186,90	174,68	<b>153,23</b>
<b>ANDALUCÍA</b>	<b>706,2</b>	<b>836,5</b>	<b>893,8</b>	<b>888,1</b>	<b>874,9</b>	<b>874,2</b>	<b>818,56</b>	<b>759,47</b>	<b>703,13</b>	<b>666,53</b>	<b>611,11</b>
<b>ESPAÑA</b>	<b>2.788,5</b>	<b>3.481,3</b>	<b>3.738,1</b>	<b>3.583,5</b>	<b>3.540,0</b>	<b>3.356,4</b>	<b>3060,35</b>	<b>2605,49</b>	<b>2370,4</b>	<b>2377,525</b>	<b>2082,9</b>

FUENTE: I.N.E. Encuesta de población activa. (\*) Media anual calculada a partir de los cuatro trimestres del año.

## 2.2.6. POBLACIONES ACTIVAS Y OCUPADAS EN ANDALUCÍA Y ESPAÑA.SECTOR AGRARIO. (2000-2002). (MILES DE PERSONAS) (\*)

	2000			2001			2002		
	Andalucía	España	% And./Esp	Andalucía	España	% And./Esp	Andalucía	España	% And./Esp
Población activa total	2871,95	16844,13	17,05	2972,57	17814,60	16,69	3110,35	18340,23	16,96
Población ocupada total	2168,83	14473,73	14,98	2414,82	15945,00	15,14	2499,15	16257,48	15,37
Población parada total	703,13	2370,40	29,66	557,75	1869,60	29,83	611,11	2082,90	29,34
Tasa de paro	24,48	14,07	-	18,76	10,49	-	19,65	11,36	-
Población activa agraria *	392,58	1196,85	32,80	411,55	1216,65	33,83	385,50	1134,80	33,97
Población ocupada agraria	240,95	988,98	24,36	272,20	1019,13	26,71	261,2	961,28	27,17
Población parada agraria*	151,63	207,88	72,94	139,35	197,53	70,55	124,3	173,53	71,63
Tasa de paro agrario *	38,62	17,37	-	33,86	16,24	-	32,24	15,29	-
Pobl. act. agraria/ Pobl. activa %	13,67	7,11	-	13,84	6,83	-	12,39	6,19	-
Ocupados agrarios/Ocup. total %	11,11	6,83	-	11,27	6,39	-	10,45	5,91	-
Parados agrarios/Parados total	21,56	8,77	-	24,98	10,57	-	20,34	8,33	-
Población asalariada agraria	160,25	394,55	40,62	190,18	439,05	43,32	172,80	380,90	45,37
Población no asalariada agraria	80,70	594,43	13,58	82,03	580,08	14,14	260,80	385,20	67,71
Asalariados/Pobl. ocup. agr. %	66,51	39,89	-	69,87	43,08	-	66,16	39,62	-

FUENTE: I.N.E. Fuente: I.N.E. Encuesta de población activa.  
(\*) Media anual calculada a partir de los cuatro trimestres del año.

## II. Demografía

### 2.2.7. POBLACIÓN ACTIVA Y OCUPADA EN ANDALUCÍA Y ESPAÑA. SECTOR AGRARIO Y TOTAL. AÑO 2002. (MILES DE PERSONAS)

	1º Trimestre			2º Trimestre		
	Andalucía	España	% And./Esp	Andalucía	España	% And./Esp
<b>Población &gt; 16 años</b>	5931,60	33868,90	17,51	5944,00	33932,90	17,52
<b>Población activa total</b>	3079,70	18136,50	16,98	3117,00	18266,90	17,06
<b>Tasa de actividad</b>	51,92	53,55	96,96	52,44	53,83	97,41
<b>Población ocupada total</b>	2498,20	16055,50	15,56	2526,40	16240,70	15,56
<b>Población parada total</b>	581,50	2081,10	27,94	590,60	2026,20	29,15
<b>Tasa de paro</b>	18,88	11,47	164,55	18,95	11,09	170,82
<b>Población activa agraria *</b>	419,00	1185,70	35,34	383,40	1135,30	33,77
<b>Población ocupada agraria</b>	311,50	1031,40	30,20	262,40	963,60	27,23
<b>Población parada agraria *</b>	107,50	154,30	69,67	121,00	171,70	70,47
<b>Tasa de paro agrario *</b>	25,66	13,01	197,15	31,56	15,12	208,68
<b>Pobl. act. agraria/ Pobl. activa %</b>	13,61	6,54	208,11	12,30	6,22	197,91
<b>Ocupados agrarios/Ocupados total %</b>	12,47	6,42	194,10	44,43	5,93	748,82
<b>Parados agrarios/Parados total</b>	18,49	7,41	249,34	5,34	8,47	63,06
<b>Población asalariada agraria</b>	214,80	428,00	50,19	173,90	375,60	46,30
<b>Población no asalariada agraria</b>	311,50	401,20	77,64	262,40	395,40	66,36
<b>Asalariados/Pobl. ocup. agr. %</b>	68,96	41,50	166,17	66,27	38,98	170,02

	3º Trimestre			4º Trimestre		
	Andalucía	España	% And./Esp	Andalucía	España	% And./Esp
<b>Población &gt; 16 años</b>	5956,30	33996,90	17,52	5968,70	34060,90	17,52
<b>Población activa total</b>	3112,20	18463,00	16,86	3132,50	18495,40	16,94
<b>Tasa de actividad</b>	52,25	54,31	96,21	52,48	54,30	96,65
<b>Población ocupada total</b>	2472,10	16356,90	15,11	2499,90	16377,30	15,26
<b>Población parada total</b>	640,10	2106,10	30,39	632,60	2118,20	29,86
<b>Tasa de paro</b>	20,57	11,41	180,30	20,19	11,45	176,33
<b>Población activa agraria *</b>	361,70	1103,50	32,78	377,90	1114,70	33,90
<b>Población ocupada agraria</b>	214,90	908,60	23,65	256,00	941,50	27,19
<b>Población parada agraria *</b>	146,80	194,90	75,32	121,90	173,20	70,38
<b>Tasa de paro agrario *</b>	40,59	17,66	229,79	32,26	15,54	207,60
<b>Pobl. act. agraria/ Pobl. activa %</b>	11,62	5,98	194,45	12,06	6,03	200,17
<b>Ocupados agrarios/Ocupados total %</b>	8,69	5,55	156,49	10,24	5,75	178,13
<b>Parados agrarios/Parados total</b>	22,93	9,25	247,83	19,27	8,18	235,66
<b>Población asalariada agraria</b>	131,10	344,20	38,09	171,20	375,70	45,57
<b>Población no asalariada agraria</b>	214,90	372,80	57,64	256,00	371,30	68,95
<b>Asalariados/Pobl. ocup. agr. %</b>	61,01	37,88	161,04	66,88	39,90	167,59

\* No se incluyen las personas paradas hace más de 3 años

\* No se incluyen tampoco los que buscan el primer empleo

## 2.2.8. U.E. PORCENTAJE DE ASALARIADOS SOBRE EL TOTAL DE OCUPADOS EN AGRICULTURA. AÑOS 90 - 99.

	1990	1991	1992	1993	1994	1995	1996	1997	1998	1999
Alemania	27,1	23,2	23,2	23,5	44,7	46,1	46,1	53,0	52,1	53,8
Austria	12,4	12,9	14,0	14,6	13,8	13,3	13,4	13,3	13,5	14,2
Bélgica	17,9	18,2	18,9	:	16,7	16,7	13,5	16,7	21,3	25,8
Dinamarca	36,1	36,5	36,6	37,0	47,2	50,9	50,0	48,0	42,8	52,7
España	31,8	34,5	32,0	31,0	31,0	32,7	31,2	35,9	37,3	39,7
Francia	21,1	21,7	22,5	23,5	24,3	25,5	27,7	28,6	30,1	29,7
Finlandia	24,2	25,8	25,1	24,7		17,9	19,3	25,0	24,4	28,2
Grecia	3,9	3,8	3,5	4,5	3,7	5,0	4,5	4,1	4,1	4,2
Holanda	35,6	36,5	40,4	38,8	37,4	39,3	38,5	37,8	42,9	43,2
Irlanda	13,6	14,8	14,4	:	18,5	19,2	19,2	19,5	:	19,8
Italia	42,2	40,8	42,8	37,9	35,7	35,7	37,3	35,5	37,3	37,9
Luxemburgo	24,2	24,6	25,0	26,7	:	:	32,7	29,1	27,6	23,2
Portugal	18,9	16,7	18,4	16,7	14,8	14,2	16,5	14,5	16,3	15,4
Reino Unido	53,4	47,5	48,3	50,6	44,4	43,3	45,2	44,4	46,7	48,4
Suecia	39,0	40,4	38,7	36,1	35,8	32,6	30,8	31,5	29,5	25,2
EUR- 15	-	<b>31,4</b>	<b>30,7</b>	<b>29,4</b>	<b>30,6</b>	<b>30</b>	<b>30,9</b>	<b>31,3</b>	<b>32,4</b>	<b>33,4</b>
<b>ANDALUCÍA</b>	<b>62,5</b>	<b>64,2</b>	<b>58,6</b>	<b>58,6</b>	<b>57,3</b>	<b>59,2</b>	<b>59,5</b>	<b>64,6</b>	<b>63,6</b>	<b>63,3</b>

Antes de 1.991 no se incluía Alemania Oriental. Estadísticas de Eurostat y anuales de la OCDE.

### 2.2.9. U.E. RELACIÓN ENTRE LA POBLACIÓN OCUPADA AGRARIA/POBLACIÓN OCUPADA TOTAL %. AÑOS 1991 - 2002.

	1991	1992	1993	1994	1995	1996	1997	1998	1999	2000	2001	2002
Alemania	3,9	3,4	3,1	3,3	3,2	3,2	2,9	2,8	2,9	2,6	<b>2,6</b>	<b>2,6</b>
Austria	7,4	7,1	6,9	7,3	7,3	7,4	6,9	6,5	6,2	6,1	<b>5,8</b>	<b>5,8</b>
Bélgica	2,7	2,5	:	2,9	2,7	2,7	2,7	2,2	2,4	1,9	<b>1,4</b>	<b>1,4</b>
Dinamarca	5,5	5,5	5,4	5	4,4	3,9	3,8	3,7	3,3	3,7	<b>3,5</b>	<b>3,5</b>
España	10,7	10,1	10,1	9,9	9,3	8,6	8,3	7,9	7,4	6,9	<b>6,5</b>	<b>5,9</b>
Francia	5,4	5,2	5,1	5,2	4,9	4,8	4,6	4,4	4,3	4,2	<b>4,1</b>	<b>4,1</b>
Finlandia	8,5	8,6	8,6	8,3	7,7	7,8	7,8	7,1	6,4	6,2	<b>5,8</b>	<b>5,8</b>
Grecia	22,2	21,9	21,3	20,8	20,4	20,3	19,9	17,7	17,0	17,0	<b>16,0</b>	<b>16,0</b>
Holanda	4,5	3,8	3,9	3,9	3,7	3,6	3,7	3,5	3,2	3,3	<b>3,1</b>	<b>3,1</b>
Irlanda	13,8	13,6	12,7	12,5	12,0	11,2	10,9	-	8,6	7,9	<b>7,0</b>	<b>7,0</b>
Italia	8,5	8,2	8,2	7,7	7,5	6,7	6,5	6,4	5,4	5,2	<b>5,2</b>	<b>5,2</b>
Luxemburgo	3,1	3,0	3,0	3	3,7	2,4	2,4	2,9	2,0	2,4	<b>1,5</b>	<b>1,5</b>
Portugal	17,6	11,6	11,7	11,8	11,5	12,2	13,3	13,7	12,6	12,5	<b>12,9</b>	<b>12,9</b>
Reino Unido	2,3	2,3	2,2	2,1	2,1	2	1,9	1,7	1,6	1,5	<b>1,4</b>	<b>1,4</b>
Suecia	3,4	3,3	3,4	3,5	3,3	3,3	3,2	3,1	3,0	2,9	<b>2,6</b>	<b>2,7</b>
<b>EUR- 15</b>	<b>6,2</b>	<b>5,7</b>	<b>5,6</b>		<b>5,3</b>	<b>5,1</b>	<b>5,0</b>	-	<b>4,5</b>	<b>4,4</b>	<b>4,2</b>	<b>4,2</b>
<b>ANDALUCÍA</b>	<b>14,9</b>	<b>13,8</b>	<b>13,2</b>	<b>13,2</b>	<b>11,7</b>	<b>11,8</b>	<b>12,8</b>	<b>12,9</b>	<b>11,7</b>	<b>11,1</b>	<b>11,1</b>	<b>10,5</b>

Antes de 1.991 no se incluía Alemania Oriental. Estadísticas de Eurostat y anuales de la OCDE.

## 2.2.10. EVOLUCIÓN DEL PARO REGISTRADO POR PROVINCIAS. AÑOS 1992 - 2002. (MILES DE PERSONAS) (\*)

	1992	1993	1994	1995	1996	1997	1998	1999	2000	2001	2002
Almería	24,0	25,0	24,8	21,7	18,7	17,6	15,94	13,51	13,63	13,65	14,42
Cádiz	95,6	104,4	106,6	101,4	90,7	86,6	80,52	74,01	72,11	71,07	76,15
Córdoba	56,3	60,2	59,4	56,0	51,2	46,5	44,12	40,81	39,69	39,43	41,25
Granada	56,7	56,3	55,2	50,1	45,9	41,5	37,91	33,23	33,52	33,45	34,94
Huelva	28,9	30,1	29,6	26,2	22,6	21,1	19,43	18,12	17,36	17,26	18,48
Jaén	34,3	38,0	35,7	31,6	28,6	25,6	22,91	21,77	21,50	21,05	22,26
Málaga	113,2	115,4	112,1	101,5	91,0	83,9	75,20	64,73	60,07	56,56	57,29
Sevilla	125,7	145,2	151,8	142,5	129,1	120,8	112,61	100,21	95,82	92,82	97,36
Andalucía	<b>534,7</b>	<b>574,6</b>	<b>575,2</b>	<b>531,0</b>	<b>477,8</b>	<b>443,5</b>	<b>408,6</b>	<b>366,4</b>	<b>353,7</b>	<b>345,3</b>	<b>362,2</b>
ESPAÑA	<b>2259,9</b>	<b>2537,9</b>	<b>2647,0</b>	<b>2449,0</b>	<b>2275,4</b>	<b>2118,7</b>	<b>1889,6</b>	<b>1651,6</b>	<b>1557,5</b>	<b>1529,9</b>	<b>1621,49</b>

FUENTE : INEM. Estadísticas de Empleo.

(\*) Media anual calculada a partir de los doce meses del año.

## 2.2.11. EVOLUCIÓN DEL PARO REGISTRADO EN ANDALUCÍA POR SECTORES ECONÓMICOS. AÑOS 1991 - 2002. (\*)

	1992	1993	1994	1995	1996	1997	1998	1999	2000	2001	2002
Agricultura	22.265	22.389	28.795	28.616	23.843	23.625	22.760	20.580	18.724	<b>17.167</b>	<b>18.056</b>
Industria	79.916	87.803	84.664	74.581	64.222	55.990	48.740	43.080	40.251	<b>38.883</b>	<b>40.478</b>
Construcción	91.456	103.854	95.543	79.766	69.586	61.038	52.440	44.210	42.176	<b>43.179</b>	<b>46.826</b>
Servicios	211.731	241.383	249.667	235.443	209.734	197.204	186.750	172.840	172.486	<b>173.628</b>	<b>184.984</b>
Sin empleo anter.	129.287	119.192	116.500	112.631	110.445	105.600	97.950	85.680	80.063	<b>72.433</b>	<b>71.821</b>
TOTAL	<b>534.655</b>	<b>574.621</b>	<b>575.169</b>	<b>531.037</b>	<b>477.830</b>	<b>443.457</b>	<b>408.640</b>	<b>366.390</b>	<b>353.700</b>	<b>345.290</b>	<b>362.165</b>

FUENTE : INEM. Estadísticas de Empleo.

(\*) Media anual calculada a partir de los doce meses del año.





# CENSO AGRARIO





# **Censo Agrario**

## **1. Censo Agrario**



## 3.1. CENSO AGRARIO

### 3.1.1. PRINCIPALES CARACTERÍSTICAS CENSALES POR PROVINCIAS. AÑO 1999.

	Andalucía	Almería	Cádiz	Córdoba	Granada	Huelva	Jaén	Málaga	Sevilla	España (*)
<b>Explotaciones sin tierra</b>	<b>4.857</b>	<b>389</b>	<b>630</b>	<b>356</b>	<b>787</b>	<b>499</b>	<b>509</b>	<b>752</b>	<b>935</b>	<b>25.706</b>
<b>Explotaciones con tierra</b>										
Número de explotaciones	<b>364.911</b>	34.723	16.491	49.471	63.529	20.903	97.833	45.001	36.960	<b>1.764.456</b>
Superficie total (Ha)	<b>7.789.011</b>	797.006	618.069	1.220.973	1.091.847	929.301	1.273.417	615.457	1.242.941	<b>42.180.951</b>
SAU (Ha)	<b>4.974.175</b>	270.298	434.142	967.436	648.302	421.516	853.372	368.675	1.010.434	<b>26.316.787</b>
Número de parcelas	<b>1.359.313</b>	120.753	38.744	184.715	275.274	76.288	391.785	147.445	124.309	<b>18.012.760</b>
Tamaño medio exp. (ha)	<b>21,34</b>	22,95	37,48	24,68	17,19	44,46	13,02	13,68	33,63	<b>23,91</b>
Nº medio de parcelas por exp.	<b>3,73</b>	<b>3,48</b>	<b>2,35</b>	<b>3,73</b>	<b>4,33</b>	<b>3,65</b>	<b>4,00</b>	<b>3,28</b>	<b>3,36</b>	<b>10,21</b>

FUENTES: INE. Censo Agrario.

## 3.1.2. EXPLOTACIONES AGRARIAS. CARACTERÍSTICAS CENSALES SEGÚN TAMAÑO DE LAS EXPLOTACIONES POR PROVINCIAS. AÑO 1999.

	Andalucía	Almería	Cádiz	Córdoba	Granada	Huelva	Jaén	Málaga	Sevilla	España (*)
<b>Nº de explotaciones</b>	<b>369.768</b>	<b>35.112</b>	<b>17.121</b>	<b>49.827</b>	<b>64.316</b>	<b>21.402</b>	<b>98.342</b>	<b>45.753</b>	<b>37.895</b>	<b>1.790.162</b>
<b>Sin tierras</b>	<b>4.857</b>	<b>389</b>	<b>630</b>	<b>356</b>	<b>787</b>	<b>499</b>	<b>509</b>	<b>752</b>	<b>935</b>	<b>25.706</b>
<b>Con tierras</b>										
De 0,1 a 1 ha	84.446	9.353	4.895	8.963	18.557	3.990	21.539	12.149	5.000	455.424
De 1 a 5	156.066	16.610	5.416	20.138	25.455	8.554	46.722	20.274	12.897	643.128
De 5 a 20	81.741	5.645	3.163	12.231	13.601	4.704	22.524	8.875	10.998	403.109
De 20 a 50	22.200	1.703	1.242	3.910	3.333	1.601	4.331	2.078	4.002	137.010
De 50 a 100	8.988	656	638	1.844	1.246	788	1.341	763	1.712	58.994
De 100 a 500	9.243	558	882	2.046	1.085	966	1.060	713	1.933	54.872
Más de 500	2.227	198	255	339	252	300	316	149	418	11.919
<b>Total</b>	<b>364.911</b>	<b>34.723</b>	<b>16.491</b>	<b>49.471</b>	<b>63.529</b>	<b>20.903</b>	<b>97.833</b>	<b>45.001</b>	<b>36.960</b>	<b>1.764.456</b>
<b>Nº de parcelas</b>										
De 0,1 a 1 ha	124.748	15.774	5.710	11.661	30.978	5.764	30.592	18.696	5.573	1.346.981
De 1 a 5	432.678	40.601	8.999	49.703	83.717	22.846	145.520	58.580	22.712	4.195.115
De 5 a 20	418.958	30.684	8.001	56.606	82.022	21.692	144.639	40.123	35.191	4.900.097
De 20 a 50	163.318	13.731	5.083	26.675	30.748	10.139	40.720	12.710	23.512	2.691.751
De 50 a 100	80.934	6.022	3.094	15.568	17.165	5.546	13.962	6.039	13.538	1.720.470
De 100 a 500	99.493	8.370	5.159	20.993	20.918	6.561	12.393	7.203	17.896	2.358.532
Más de 500	39.184	5.571	2.698	3.509	9.726	3.740	3.959	4.094	5.887	799.814
<b>Total</b>	<b>1.359.313</b>	<b>120.753</b>	<b>38.744</b>	<b>184.715</b>	<b>275.274</b>	<b>76.288</b>	<b>391.785</b>	<b>147.445</b>	<b>124.309</b>	<b>18.012.760</b>
<b>Superficie censada (ha)</b>										
De 0,1 a 1 ha	44.650	4.984	2.364	5.060	9.120	2.058	12.086	6.276	2.702	221.285
De 1 a 5	376.305	34.992	12.637	50.236	61.661	20.794	115.208	48.559	32.218	1.557.660
De 5 a 20	758.227	54.153	32.367	121.432	131.630	45.640	212.205	83.054	77.746	4.052.573
De 20 a 50	682.355	51.189	38.822	122.308	101.366	49.453	130.755	63.673	124.789	4.236.801
De 50 a 100	621.828	45.076	44.146	129.789	86.694	53.980	91.555	52.662	117.926	4.113.549
De 100 a 500	1.915.494	109.831	201.344	416.128	217.153	204.726	211.006	145.505	409.801	10.920.374
Más de 500	3.353.852	496.781	286.389	376.020	484.223	552.650	500.602	215.728	441.459	17.078.709
<b>Total</b>	<b>7.752.711</b>	<b>797.006</b>	<b>618.069</b>	<b>1.220.973</b>	<b>1.091.847</b>	<b>929.301</b>	<b>1.273.417</b>	<b>615.457</b>	<b>1.206.641</b>	<b>42.180.951</b>
<b>SAU (ha)</b>										
De 0,1 a 1 ha	40.554	4.242	1.926	4.770	8.211	1.759	11.767	5.439	2.440	168.874
De 1 a 5	343.646	27.726	11.353	47.985	54.673	17.600	111.674	41.858	30.777	1.188.078
De 5 a 20	711.788	38.704	29.899	113.972	114.924	35.518	202.030	67.023	109.718	3.196.194
De 20 a 50	592.481	36.943	35.410	112.145	86.261	32.833	120.369	50.715	117.805	3.516.957
De 50 a 100	517.971	29.239	39.229	118.472	71.733	32.578	81.029	39.353	106.338	3.456.799
De 100 a 500	1.440.180	57.902	163.997	367.690	150.232	105.217	158.450	97.565	339.127	7.947.047
Más de 500	1.327.553	75.542	152.328	202.402	162.268	196.011	168.053	66.722	304.227	6.842.838
<b>Total</b>	<b>4.974.173</b>	<b>270.298</b>	<b>434.142</b>	<b>967.436</b>	<b>648.302</b>	<b>421.516</b>	<b>853.372</b>	<b>368.675</b>	<b>1.010.432</b>	<b>26.316.787</b>

FUENTES: INE. Censo Agrario.

### 3.1.3. EXPLOTACIONES AGRARIAS. CARACTERÍSTICAS CENSALES SEGÚN RÉGIMEN DE TENENCIA POR PROVINCIAS. AÑO 1999. (\*)

	Andalucía	Almería	Cádiz	Córdoba	Granada	Huelva	Jaén	Málaga	Sevilla	España (*)
<b>Todos los regímenes</b>										
Número de explotaciones	<b>364.911</b>	34.723	16.491	49.471	63.529	20.903	97.833	45.001	36.960	<b>1.764.456</b>
Superficie total (Ha)	<b>7.789.011</b>	797.006	618.069	1.220.973	1.091.847	929.301	1.273.417	615.457	1.242.941	<b>42.180.951</b>
SAU (Ha)	<b>4.974.175</b>	270.298	434.142	967.436	648.302	421.516	853.372	368.675	1.010.434	<b>26.316.787</b>
<b>Propiedad</b>										
Número de explotaciones	<b>334.038</b>	32.231	14.278	44.513	58.461	19.035	90.522	42.260	32.738	<b>1.664.816</b>
Superficie total (Ha)	<b>5.875.301</b>	472.699	454.312	896.979	796.225	725.867	1.101.110	499.682	928.427	<b>31.194.823</b>
SAU (Ha)	<b>3.750.164</b>	223.751	301.838	691.778	481.941	305.239	709.070	291.903	744.644	<b>17.632.290</b>
<b>Arrendamiento</b>										
Número de explotaciones	<b>48.179</b>	2.591	2.986	9.051	8.129	2.301	11.468	4.498	7.155	<b>270236</b>
Superficie total (Ha)	<b>1.200.852</b>	45.271	141.393	274.542	133.631	139.821	119.356	78.941	267.897	<b>7.907.502</b>
SAU (Ha)	<b>977.538</b>	35.282	120.097	245.198	113.073	72.686	99.006	65.025	227.171	<b>7.073.199</b>
<b>Aparcería</b>										
Número de explotaciones	<b>8.420</b>	899	187	759	1.343	189	3.927	478	638	<b>38.534</b>
Superficie total (Ha)	<b>124.901</b>	10.307	3.110	20.184	22.127	4.959	36.469	6.341	21.404	<b>859.086</b>
SAU (Ha)	<b>111.547</b>	8.123	3.012	18.876	19.722	3.781	33.646	4.298	20.089	<b>787.295</b>
<b>Otros regímenes de tenencia</b>										
Número de explotaciones	<b>12.881</b>	1.306	1.069	1.694	2.596	1.522	2.291	1.033	1.370	<b>71.272</b>
Superficie total (Ha)	<b>587.958</b>	268.729	19.254	29.269	139.863	58.653	16.481	30.493	25.216	<b>2.219.540</b>
SAU (Ha)	<b>134.927</b>	3.142	9.195	11.585	33.566	39.809	11.650	7.450	18.530	<b>824.003</b>

FUENTES: INE. Censo Agrario.

(\*) La suma por regímenes no tiene por qué coincidir con el total al poder estar constituida una explotación por tierras bajo distintas forma de tenencia.

### 3.1.4. TRABAJADORES EN LAS EXPLOTACIONES AGRARIAS POR PROVINCIAS. AÑO 1999.

	Almería	Cádiz	Córdoba	Granada	Huelva	Jaén	Málaga	Sevilla	España (*)
<b>TRABAJO FAMILIAR</b>									
<b>Titulares</b>									
Nº de explotaciones	33.637	15.393	46.910	62.376	19.598	95.916	43.909	34.077	<b>351.816</b>
UTA (*)	18.748	5.923	8.511	14.514	5.295	12.043	10.144	9.093	<b>84.271</b>
<b>Cónyuges</b>									
Nº de explotaciones	14.855	4.205	18.021	22.117	3.374	41.326	13.145	9.103	<b>126.146</b>
UTA (*)	7.380	1.210	2.248	3.835	729	3.362	2.436	1.588	<b>22.788</b>
<b>Otros miembros</b>									
Nº de explotaciones	8.359	5.736	17.708	18.975	5.112	39.943	11.785	13.825	<b>121.443</b>
UTA (*)	5.320	2.438	3.057	4.138	1.482	4.846	2.866	3.901	<b>28.048</b>
<b>Trabajo no familiar</b>									
<b>Asalariado fijo</b>									
Nº de explotaciones	4.128	1.391	3.447	1.565	1.555	2.781	1.451	3.603	<b>19.921</b>
UTA (*)	8.314	3.228	4.248	1.326	2.690	2.429	1.738	5.935	<b>29.908</b>
<b>Asalariado eventual</b>									
Nº de explotaciones	15166	5270	20396	29350	7408	51473	17999	17178	<b>164.240</b>
UTA (*)	13903	7757	15916	9502	21368	19974	7636	22859	<b>118.915</b>

FUENTE: INE.Censo Agrario.

(\*) Unidad de Trabajo Año

### 3.1.5. EXPLOTACIONES AGRARIAS SEGÚN LA PERSONALIDAD JURÍDICA DEL TITULAR DE LA EXPLOTACIÓN POR PROVINCIAS. AÑO 1999.

	Andalucía	Almería	Cádiz	Córdoba	Granada	Huelva	Jaén	Málaga	Sevilla	España (*)
<b>Persona física</b>	<b>351.816</b>	33.637	15.393	46.910	62.376	19.598	95.916	43.909	34.077	<b>1.697.214</b>
<b>Sociedad mercantil</b>	<b>4.346</b>	410	483	524	288	671	368	494	1.108	<b>16.333</b>
<b>Entidad pública</b>	<b>1.393</b>	208	93	93	293	104	293	177	132	<b>14.622</b>
<b>Cooperativa de producción</b>	<b>652</b>	58	86	72	35	124	89	30	158	<b>1.947</b>
<b>Sociedad agraria de transformación</b>	<b>350</b>	56	23	50	38	58	38	23	64	<b>3.557</b>
<b>Otra condición jurídica</b>	<b>6.354</b>	354	413	1.822	499	348	1.129	368	1.421	<b>30.783</b>
<b>Todas las explotaciones</b>	<b>364.911</b>	34.723	16.491	49.471	63.529	20.903	97.833	45.001	36.960	<b>1.764.456</b>

FUENTES: INE.Censo Agrario.

### 3.1.6. DISTRIBUCIÓN GENERAL DE LA SUPERFICIE.

Tamaño de las explotaciones según SAU (ha)	Todas las tierras		Tierras labradas		Tierras para pastos permanentes		Otras tierras		SAU	
	Nº de explotaciones	Ha	Nº de explotaciones	Ha	Nº de explotaciones	Ha	Nº de explotaciones	Ha	Nº de explotaciones	Ha
<b>Explotaciones con tierras</b>	364.911	7.789.011	348.469	3.544.931	23.753	1.429.244	115.629	2.814.835	354.055	4.974.175
<b>Sin SAU</b>	10.856	1.255.058	..	..	..	..	10.856	1.255.058	..	..
<b>Con SAU</b>	354.055	6.533.953	348.469	3.544.931	23.753	1.429.244	104.773	1.559.777	354.055	4.974.175
<b>De 0,1 a 1 ha</b>	90.116	83.459	89.426	46.331	1.626	635	24.380	36.495	90.116	46.965
<b>De 1 a 5</b>	151.658	466.825	150.339	354.947	5.852	8.719	39.168	103.161	151.658	363.666
<b>De 5 a 20</b>	75.864	884.980	74.611	692.342	7.008	41.869	24.044	150.769	75.864	734.211
<b>De 20 a 50</b>	19.996	801.373	19.240	546.039	3.465	69.512	7.989	185.821	19.996	615.552
<b>De 50 a 100</b>	7.897	702.244	7.402	454.046	2.006	93.078	3.938	155.119	7.897	547.124
<b>De 100 a 500</b>	7.470	2.009.915	6.652	1.023.427	3.011	473.994	4.500	512.494	7.470	1.497.421
<b>Más de 500</b>	1.054	1.585.154	799	427.799	785	741.437	754	415.919	1.054	1.169.235

### 3.1.7. APROVECHAMIENTO DE LAS TIERRAS LABRADAS.

Tamaño de las explotaciones según SAU (ha)	Todas las tierras labradas		Cultivos									
			Herbáceos (1)		Frutales		Olivar		Viñedo		Otras tierras labradas	
	Nº de explotaciones	Ha	Nº de explotaciones	Ha	Nº de explotaciones	Ha	Nº de explotaciones	Ha	Nº de explotaciones	Ha	Nº de explotaciones	Ha
<b>Explotaciones con SAU</b>	348.469	3.544.931	139.140	1.841.266	72.489	231.492	243.867	1.426.505	23.658	41.840	1557	3.828
<b>De 0,1 a 1 ha</b>	89.426	46.331	30.759	12.315	19.824	6.242	51.687	25.110	6.835	2.612	331	52
<b>De 1 a 5</b>	150.339	354.947	49.826	74.521	30.467	38.393	112.675	228.300	11.566	13.381	629	351
<b>De 5 a 20</b>	74.611	692.342	34.845	210.507	15.910	69.148	57.191	401.830	3.982	10.120	426	737
<b>De 20 a 50</b>	19.240	546.039	12.158	243.689	3.888	45.123	13.431	252.740	766	3.960	101	528
<b>De 50 a 100</b>	7.402	454.046	5.331	247.530	1.317	26.814	4.798	175.804	277	3.285	48	613
<b>De 100 a 500</b>	6.652	1.023.427	5.497	706.164	981	36.952	3.722	273.608	211	6.090	19	613
<b>Más de 500</b>	799	427.799	724	346.541	102	8.819	363	69.112	21	2.392	3	935

(1) Incluye barbechos y huertas familiares.

### 3.1.8. APROVECHAMIENTO DE LAS TIERRAS LABRADAS EN SECANO.

Tamaño de las explotaciones según SAU (ha)	Todas las tierras labradas		Cultivos									
			Herbáceos (1)		Frutales		Olivar		Viñedo		Otras tierras labradas	
	Nº de explotaciones	Ha	Nº de explotaciones	Ha	Nº de explotaciones	Ha	Nº de explotaciones	Ha	Nº de explotaciones	Ha	Nº de explotaciones	Ha
<b>Explotaciones con SAU</b>	260.043	2.719.509	70.622	1.421.429	39.488	146.816	203.563	1.110.039	19.937	38.061	1.201	3.164
<b>De 0,1 a 1 ha</b>	48.746	25.192	6.146	2.369	5.198	1.573	37.494	18.998	5.289	2.220	251	32
<b>De 1 a 5</b>	116.335	255.776	21.124	32.436	18.006	22.489	95.983	188.395	10.032	12.222	503	233
<b>De 5 a 20</b>	64.218	523.135	22.975	130.783	11.794	50.727	50.789	331.688	3.526	9.384	334	553
<b>De 20 a 50</b>	17.133	419.107	9.969	182.573	2.865	31.347	11.798	201.130	673	3.712	66	346
<b>De 50 a 100</b>	6.697	353.217	4.689	199.448	941	17.353	4.089	132.868	232	3.034	33	513
<b>De 100 a 500</b>	6.155	813.260	5.035	594.191	634	19.957	3.113	193.362	168	5.197	12	554
<b>Más de 500</b>	759	329.822	684	279.629	50	3.369	297	43.598	17	2.294	2	933

(1) Incluye barbechos

### 3.1.9. APROVECHAMIENTO DE LAS TIERRAS LABRADAS EN REGADÍO.

Tamaño de las explotaciones según SAU (ha)	Todas las tierras labradas		Cultivos									
			Herbáceos (1)		Frutales		Olivar		Viñedo		Otras tierras labradas	
	Nº de explotaciones	Ha	Nº de explotaciones	Ha	Nº de explotaciones	Ha	Nº de explotaciones	Ha	Nº de explotaciones	Ha	Nº de explotaciones	Ha
<b>Explotaciones con SAU</b>	165.913	825.422	87.153	419.837	40.959	84.676	69.555	316.466	3.965	3.779	361	664
<b>De 0,1 a 1 ha</b>	49.385	21.140	25.840	9.946	15.596	4.670	16.213	6.114	1.559	392	82	19
<b>De 1 a 5</b>	66.581	99.171	33.170	42.086	16.507	15.904	29.528	39.905	1.659	1.160	127	117
<b>De 5 a 20</b>	33.780	169.207	18.032	79.724	6.352	18.421	16.454	70.142	537	736	93	184
<b>De 20 a 50</b>	9.084	126.932	5.373	61.116	1.496	13.775	4.229	51.610	106	248	35	182
<b>De 50 a 100</b>	3.522	100.828	2.194	48.081	522	9.460	1.646	42.936	50	251	16	100
<b>De 100 a 500</b>	3.158	210.167	2.214	111.972	429	16.995	1.333	80.247	50	893	7	60
<b>Más de 500</b>	403	97.977	330	66.912	57	5.450	152	25.514	4	98	1	2

(1) Incluye huertos familiares.



### 3.1.10. TIERRAS PARA PASTOS PERMANENTES.

Tamaño de las explotaciones según SAU (ha)	Todas		Secano		Regadio	
	Nº de explotaciones	Ha	Nº de explotaciones	Ha	Nº de explotaciones	Ha
<b>Explotaciones con SAU</b>	23.753	1.429.244	23.433	1.422.115	486	7.129
<b>De 0,1 a 1 ha</b>	1.213	424	1.155	403	59	22
<b>De 1 a 5</b>	5.326	6.940	5.220	6.793	138	146
<b>De 5 a 20</b>	6.814	33.973	6.723	33.581	142	392
<b>De 20 a 50</b>	3.569	57.284	3.539	56.715	65	569
<b>De 50 a 100</b>	2.151	77.554	2.139	77.258	26	294
<b>De 100 a 500</b>	3.457	419.748	3.441	417.911	38	1.838
<b>Más de 500</b>	1.223	833.323	1.216	829.455	18	3.867

### 3.1.11. OTRAS TIERRAS.

Tamaño de las explotaciones según SAU (ha)	Total de otras tierras		Erial		Espartizal		Matorral		Especies arbóreas forestales		Otras superficies	
	Nº de explotaciones	Ha	Nº de explotaciones	Ha	Nº de explotaciones	Ha	Nº de explotaciones	Ha	Nº de explotaciones	Ha	Nº de explotaciones	Ha
<b>Explotaciones con tierras</b>	115.629	2.814.835	15.839	362.478	1.715	74.167	23.957	598.892	20.054	1.569.290	77.001	210.008
<b>Sin SAU</b>	10.856	1.255.058	1.766	253.922	150	13.868	1.897	271.446	2.151	652.451	7.339	63.371
<b>Con SAU</b>	104.773	1.559.777	14.073	108.557	1.565	60.300	22.060	327.445	17.903	916.839	69.662	146.637
<b>De 0,1 a 1 ha</b>	24.380	36.495	2.489	4.943	125	862	3.080	8.477	1.878	12.051	19.111	10.163
<b>De 1 a 5</b>	39.168	103.161	5.677	14.742	447	3.411	8.100	26.317	4.950	35.793	25.705	22.898
<b>De 5 a 20</b>	24.044	150.769	3.814	17.347	473	5.540	6.610	40.294	4.986	63.969	13.799	23.619
<b>De 20 a 50</b>	7.989	185.821	1.131	13.943	198	5.905	2.134	47.776	2.353	104.065	4.882	14.132
<b>De 50 a 100</b>	3.938	155.119	492	15.141	131	8.317	907	37.810	1.409	78.273	2.530	15.579
<b>De 100 a 500</b>	4.500	512.494	400	26.157	142	19.226	1.037	93.957	1.937	341.082	3.113	32.073
<b>Más de 500</b>	754	415.919	70	16.284	49	17.039	192	72.813	390	281.607	522	28.176

## 3.1.12. ESPECIES ARBÓREAS FORESTALES.

Tamaño de las explotaciones según SAU (ha)	Total Especies				Fronosas			
	Comercial		No comercial		Comercial		No comercial	
	Nº de explotaciones	Ha	Nº de explotaciones	Ha	Nº de explotaciones	Ha	Nº de explotaciones	Ha
<b>Explotaciones con tierras</b>	4.855	498.819	16.696	1.070.471	3.787	329.805	12.672	497.470
<b>Sin SAU</b>	702	247.876	1.550	404.575	555	160.615	907	125.815
<b>Con SAU</b>	4.153	250.943	15.146	665.896	3.232	169.190	11.765	371.655
<b>De 0,1 a 1 ha</b>	498	3.976	1.476	8.075	392	2.017	1.108	6.157
<b>De 1 a 5</b>	1.290	8.139	3.999	27.654	1.000	4.558	3.006	18.046
<b>De 5 a 20</b>	1.145	23.144	4.214	40.825	868	18.314	3.236	28.675
<b>De 20 a 50</b>	492	31.875	2.097	72.190	385	23.870	1.662	46.022
<b>De 50 a 100</b>	266	18.683	1.273	59.589	217	16.481	1.059	41.997
<b>De 100 a 500</b>	370	85.981	1.741	255.102	306	58.843	1.431	142.829
<b>Más de 50</b>	92	79.144	346	202.463	64	45.105	263	87.932

Fuente: Censo Agrario 1999. I.N.E.

**IV**

**DISTRIBUCIÓN  
DE LA TIERRA**



# **Distribución de la tierra**

**1. Distribución general de tierras (ha) 2002**

**2. Resumen provincial por grupo de cultivo (ha) 2002**



**4.1. DISTRIBUCIÓN GENERAL DE TIERRAS DE LA PROVINCIA (HA) 2002 APROVECHAMIENTO****4.1.1. TIERRAS OCUPADAS POR CULTIVOS HERBÁCEOS.**

	2.001			2.002			VARIACION ANUAL		
	Secano	Regadío	TOTAL	Secano	Regadío	TOTAL	Secano	Regadío	TOTAL
ALMERÍA	20.678	48.410	69.088	19.982	47.318	67.300	-696	-1.092	-1.788
CÁDIZ	193.571	62.212	255.783	193.226	60.386	253.612	-345	-1.826	-2.171
CÓRDOBA	219.834	71.142	290.976	226.309	70.383	296.692	6.475	-759	5.716
GRANADA	112.290	50.862	163.152	115.411	51.986	167.397	3.121	1.124	4.245
HUELVA	61.913	16.570	78.483	58.502	14.194	72.696	-3.411	-2.376	-5.787
JAÉN	35.936	21.152	57.088	35.409	19.850	55.259	-527	-1.302	-1.829
MÁLAGA	84.973	27.372	112.345	81.552	26.530	108.082	-3.421	-842	-4.263
SEVILLA	433.072	194.257	627.329	408.011	189.721	597.732	-25.061	-4.536	-29.597
ANDALUCÍA	1.162.267	491.977	1.654.244	1.138.402	480.368	1.618.770	-23.865	-11.609	-35.474

**4.1.2. BARBECHOS Y OTRAS TIERRAS NO OCUPADAS.**

	2.001			2.002			VARIACION ANUAL		
	Secano	Regadío	TOTAL	Secano	Regadío	TOTAL	Secano	Regadío	TOTAL
ALMERÍA	18.296	0	18.296	17.721	0	17.721	-575	0	-575
CÁDIZ	38.999	0	38.999	25.584	827	26.411	-13.415	827	-12.588
CÓRDOBA	70.788	5.378	76.166	66.426	5.067	71.493	-4.362	-311	-4.673
GRANADA	154.077	14.534	168.611	153.383	31.422	184.805	-694	16.888	16.194
HUELVA	89.479	5.457	94.936	87.388	5.766	93.154	-2.091	309	-1.782
JAÉN	18.516	1.228	19.744	24.907	2.166	27.073	6.391	938	7.329
MÁLAGA	37.031	1.830	38.861	42.527	1.606	44.133	5.496	-224	5.272
SEVILLA	64.979	8.647	73.626	51.489	8.384	59.873	-13.490	-263	-13.753
ANDALUCÍA	492.165	37.074	529.239	469.425	55.238	524.663	-22.740	18.164	-4.576

**4.1.3. TIERRAS OCUPADAS POR CULTIVOS LEÑOSOS.**

	2.001			2.002			VARIACION ANUAL		
	Secano	Regadío	TOTAL	Secano	Regadío	TOTAL	Secano	Regadío	TOTAL
ALMERÍA	90.796	32.059	122.855	90.810	32.600	123.410	14	541	555
CÁDIZ	31.626	4.491	36.117	31.815	4.817	36.632	189	326	515
CÓRDOBA	335.710	27.618	363.328	335.763	28.666	364.429	53	1.048	1.101
GRANADA	212.228	52.824	265.052	212.211	52.552	264.763	-17	-272	-289
HUELVA	36.008	19.060	55.068	36.050	19.271	55.321	42	211	253
JAÉN	448.400	151.765	600.165	445.160	151.679	596.839	-3.240	-86	-3.326
MÁLAGA	146.215	27.706	173.921	141.334	31.275	172.609	-4.881	3.569	-1.312
SEVILLA	155.660	80.366	236.026	156.322	81.271	237.593	662	905	1.567
ANDALUCÍA	1.456.643	395.889	1.852.532	1.449.465	402.131	1.851.596	-7.178	6.242	-936

(\*) Variación debida al nuevo sistema de medición del IGN.  
Servicio de Estudios y Estadísticas.

#### IV. Distribución de la tierra

##### 4.1.4 TOTAL TIERRAS DE CULTIVO.

	2.001			2.002			VARIACION ANUAL		
	Secano	Regadío	TOTAL	Secano	Regadío	TOTAL	Secano	Regadío	TOTAL
ALMERÍA	129.770	80.469	210.239	128.513	79.918	208.431	-1.257	-551	-1.808
CÁDIZ	264.196	66.703	330.899	250.625	66.030	316.655	-13.571	-673	-14.244
CÓRDOBA	626.332	104.138	730.470	628.498	104.116	732.614	2.166	-22	2.144
GRANADA	478.595	118.220	596.815	481.005	135.960	616.965	2.410	17.740	20.150
HUELVA	187.400	41.087	228.487	181.940	39.231	221.171	-5.460	-1.856	-7.316
JAÉN	502.852	174.145	676.997	505.476	173.695	679.171	2.624	-450	2.174
MÁLAGA	268.219	56.908	325.127	265.413	59.411	324.824	-2.806	2.503	-303
SEVILLA	653.711	283.270	936.981	615.822	279.376	895.198	-37.889	-3.894	-41.783
ANDALUCÍA	3.111.075	924.940	4.036.015	3.057.292	937.737	3.995.029	-53.783	12.797	-40.986

##### 4.1.5. PRADOS NATURALES.

	2.001			2.002			VARIACION ANUAL		
	Secano	Regadío	TOTAL	Secano	Regadío	TOTAL	Secano	Regadío	TOTAL
ALMERÍA	374	23	397	434	23	457	60	0	60
CÁDIZ	2.976	0	2.976	1.515	39	1.554	-1.461	39	-1.422
CÓRDOBA	1.488	6	1.494	1.456	6	1.462	-32	0	-32
GRANADA	4.600	1.000	5.600	4.600	1.000	5.600	0	0	0
HUELVA	560	219	779	899	0	899	339	-219	120
JAÉN	13.137	137	13.274	13.196		13.196	59	-137	-78
MÁLAGA	0	0	0	0	0	0	0	0	0
SEVILLA	16.522	0	16.522	9.494	96	9.590	-7.028	96	-6.932
ANDALUCÍA	39.657	1.385	41.042	31.594	1.164	32.758	-8.063	-221	-8.284

##### 4.1.6. PASTIZALES.

	2001			2002			VARIACION ANUAL		
	Secano	Regadío	TOTAL	Secano	Regadío	TOTAL	Secano	Regadío	TOTAL
ALMERÍA	53.130		53.130	50.638		50.638	-2.492		-2.492
CÁDIZ	98.450		98.450	140.322		140.322	41.872		41.872
CÓRDOBA	124.799		124.799	125.342		125.342	543		543
GRANADA	155.000		155.000	129.369		129.369	-25.631		-25.631
HUELVA	86.757		86.757	93.685		93.685	6.928		6.928
JAÉN	144.368		144.368	139.937		139.937	-4.431		-4.431
MÁLAGA	0		0	50		50	50		50
SEVILLA	69.397		69.397	91.012		91.012	21.615		21.615
ANDALUCÍA	731.901		731.901	770.355		770.355	38.454		38.454

(\*) Variación debida al nuevo sistema de medición del IGN.  
Servicio de Estudios y Estadísticas.



## 4.1.7. TOTAL PRADOS Y PASTIZALES.

	2.001			2.002			VARIACION ANUAL		
	Secano	Regadío	TOTAL	Secano	Regadío	TOTAL	Secano	Regadío	TOTAL
ALMERÍA	53.504	23	53.527	51.072	23	51.095	-2.432	0	-2.432
CÁDIZ	101.426	0	101.426	141.837	39	141.876	40.411	39	40.450
CÓRDOBA	126.287	6	126.293	126.798	6	126.804	511	0	511
GRANADA	159.600	1.000	160.600	133.969	1.000	134.969	-25.631	0	-25.631
HUELVA	87.317	219	87.536	94.584	0	94.584	7.267	-219	7.048
JAÉN	157.505	137	157.642	153.133	0	153.133	-4.372	-137	-4.509
MÁLAGA	0	0	0	50	0	50	50	0	50
SEVILLA	85.919	0	85.919	100.506	96	100.602	14.587	96	14.683
ANDALUCÍA	771.558	1.385	772.943	801.949	1.164	803.113	30.391	-221	30.170

## 4.1.8. APROVECHAMIENTO. MONTE MADERABLE.

	2.001			2.002			VARIACION ANUAL		
	Secano	Regadío	TOTAL	Secano	Regadío	TOTAL	Secano	Regadío	TOTAL
ALMERÍA	105.201	10	105.211	103.007	0	103.007	-2.194	-10	-2.204
CÁDIZ	28.100	0	28.100	19.951	0	19.951	-8.149	0	-8.149
CÓRDOBA	86.675	53	86.728	86.177	53	86.230	-498	0	-498
GRANADA	167.500	10.000	177.500	162.027	4.502	166.529	-5.473	-5.498	-10.971
HUELVA	301.517	53	301.570	303.019	162	303.181	1.502	109	1.611
JAÉN	204.948	148	205.096	204.297	0	204.297	-651	-148	-799
MÁLAGA	94.990	396	95.386	71.878	0	71.878	-23.112	-396	-23.508
SEVILLA	45.829	0	45.829	46.701		46.701	872	0	872
ANDALUCÍA	1.034.760	10.660	1.045.420	997.057	4.717	1.001.774	-37.703	-5.943	-43.646

## 4.1.9. APROVECHAMIENTO. MONTE ABIERTO.

	2.001			2.002			VARIACION ANUAL		
	Secano	Regadío	TOTAL	Secano	Regadío	TOTAL	Secano	Regadío	TOTAL
ALMERÍA	36.332		36.332	37.372		37.372	1.040		1.040
CÁDIZ	118.000		118.000	87.811		87.811	-30.189		-30.189
CÓRDOBA	278.409		278.409	276.406		276.406	-2.003		-2.003
GRANADA	44.000		44.000	51.070		51.070	7.070		7.070
HUELVA	187.622		187.622	188.366		188.366	744		744
JAÉN	71.566		71.566	71.504		71.504	-62		-62
MÁLAGA	49.973		49.973	58.365		58.365	8.392		8.392
SEVILLA	131.016		131.016	165.729		165.729	34.713		34.713
ANDALUCÍA	916.918		916.918	936.623		936.623	19.705		19.705

(\*) Variación debida al nuevo sistema de medición del IGN.  
Servicio de Estudios y Estadísticas.

#### IV. Distribución de la tierra

##### 4.1.10. APROVECHAMIENTO. MONTE LEÑOSO.

	2.001			2.002			VARIACION ANUAL		
	Secano	Regadío	TOTAL	Secano	Regadío	TOTAL	Secano	Regadío	TOTAL
ALMERÍA	42.480		42.480	42.466		42.466	-14		-14
CÁDIZ	76.500		76.500	77.376		77.376	876		876
CÓRDOBA	75.450		75.450	75.450		75.450	0		0
GRANADA	70.000		70.000	73.797		73.797	3.797		3.797
HUELVA	90.866		90.866	91.452		91.452	586		586
JAÉN	125.590		125.590	123.130		123.130	-2.460		-2.460
MÁLAGA	64.676		64.676	79.880		79.880	15.204		15.204
SEVILLA	66.830		66.830	57.172		57.172	-9.658		-9.658
ANDALUCÍA	612.392		612.392	620.723		620.723	8.331		8.331

##### 4.1.11. TOTAL TERRENO FORESTAL.

	2.001			2.002			VARIACION ANUAL		
	Secano	Regadío	TOTAL	Secano	Regadío	TOTAL	Secano	Regadío	TOTAL
ALMERÍA	184.013	10	184.023	182.845	0	182.845	-1.168	-10	-1.178
CÁDIZ	222.600	0	222.600	185.138	0	185.138	-37.462	0	-37.462
CÓRDOBA	440.534	53	440.587	438.033	53	438.086	-2.501	0	-2.501
GRANADA	281.500	10.000	291.500	286.894	4.502	291.396	5.394	-5.498	-104
HUELVA	580.005	53	580.058	582.837	162	582.999	2.832	109	2.941
JAÉN	402.104	148	402.252	398.931	0	398.931	-3.173	-148	-3.321
MÁLAGA	209.639	396	210.035	210.123	0	210.123	484	-396	88
SEVILLA	243.675	0	243.675	269.602	0	269.602	25.927	0	25.927
ANDALUCÍA	2.564.070	10.660	2.574.730	2.554.403	4.717	2.559.120	-9.667	-5.943	-15.610

##### 4.1.12. ERIAL A PASTOS.

	2.001			2.002			VARIACION ANUAL		
	Secano	Regadío	TOTAL	Secano	Regadío	TOTAL	Secano	Regadío	TOTAL
ALMERÍA	222.519		222.519	222.000		222.000	-519		-519
CÁDIZ	20.500		20.500	18.226		18.226	-2.274		-2.274
CÓRDOBA	20.385		20.385	20.330		20.330	-55		-55
GRANADA	77.000		77.000	85.699		85.699	8.699		8.699
HUELVA	52.556		52.556	53.035		53.035	479		479
JAÉN	48.227		48.227	47.404		47.404	-823		-823
MÁLAGA	98.209		98.209	96.333		96.333	-1.876		-1.876
SEVILLA	41.472		41.472	36.317		36.317	-5.155		-5.155
ANDALUCÍA	580.868		580.868	579.344		579.344	-1.524		-1.524

(\*) Variación debida al nuevo sistema de medición del IGN.  
Servicio de Estudios y Estadísticas.

## 4.1.13. ESPARTIZAL.

	2.001			2.002			VARIACION ANUAL		
	Secano	Regadío	TOTAL	Secano	Regadío	TOTAL	Secano	Regadío	TOTAL
ALMERÍA	72.050		72.050	81.002		81.002	8.952		8.952
CÁDIZ	0		0	0		0	0		0
CÓRDOBA	27		27	27		27	0		0
GRANADA	48.000		48.000	48.714		48.714	714		714
HUELVA	0		0				0		0
JAÉN	11.992		11.992	11.982		11.982	-10		-10
MÁLAGA	476		476	2.060		2.060	1.584		1.584
SEVILLA	873		873	873		873	0		0
ANDALUCÍA	133.418		133.418	144.658		144.658	11.240		11.240

## 4.1.14. TERRENO IMPRODUCTIVO.

	2.001			2.002			VARIACION ANUAL		
	Secano	Regadío	TOTAL	Secano	Regadío	TOTAL	Secano	Regadío	TOTAL
ALMERÍA	18.216		18.216	22.533		22.533	4.317		4.317
CÁDIZ	4.950		4.950	16.025		16.025	11.075		11.075
CÓRDOBA	12.524		12.524	12.524		12.524	0		0
GRANADA	30.000		30.000	28.404		28.404	-1.596		-1.596
HUELVA	13.056		13.056	13.056		13.056	0		0
JAÉN	11.679		11.679	15.039		15.039	3.360		3.360
MÁLAGA	17.103		17.103	16.464		16.464	-639		-639
SEVILLA	17.482		17.482	20.073		20.073	2.591		2.591
ANDALUCÍA	125.010		125.010	144.118		144.118	19.108		19.108

## 4.1.15. SUPERFICIE NO AGRICOLA.

	2.001			2.002			VARIACION ANUAL		
	Secano	Regadío	TOTAL	Secano	Regadío	TOTAL	Secano	Regadío	TOTAL
ALMERÍA	104.170		104.170	99.188		99.188	-4.982		-4.982
CÁDIZ	44.372		44.372	48.220		48.220	3.848		3.848
CÓRDOBA	29.754		29.754	29.300		29.300	-454		-454
GRANADA	47.208		47.208	45.701		45.701	-1.507		-1.507
HUELVA	24.211		24.211	24.938		24.938	727		727
JAÉN	26.588		26.588	28.298		28.298	1.710		1.710
MÁLAGA	65.073		65.073	69.455		69.455	4.382		4.382
SEVILLA	52.442		52.442	53.209		53.209	767		767
ANDALUCÍA	393.818		393.818	398.309		398.309	4.491		4.491

(\*) Variación debida al nuevo sistema de medición del IGN.  
Servicio de Estudios y Estadísticas.

#### IV. Distribución de la tierra

##### 4.1.16. RIOS Y LAGOS.

	2.001			2.002			VARIACION ANUAL		
	Secano	Regadío	TOTAL	Secano	Regadío	TOTAL	Secano	Regadío	TOTAL
ALMERÍA	9.808		9.808	9.806		9.806	-2		-2
CÁDIZ	15.224		15.224	18.060		18.060	2.836		2.836
CÓRDOBA	17.165		17.165	17.215		17.215	50		50
GRANADA	12.000		12.000	11.652		11.652	-348		-348
HUELVA	25.017		25.017	25.017		25.017	0		0
JAÉN	14.058		14.058	14.442		14.442	384		384
MÁLAGA	11.588		11.588	11.491		11.491	-97		-97
SEVILLA	24.589		24.589	26.211		26.211	1.622		1.622
ANDALUCÍA	129.449		129.449	133.894		133.894	4.445		4.445

##### 4.1.17. TOTAL OTRAS SUPERFICIES.

	2.001			2.002			VARIACION ANUAL		
	Secano	Regadío	TOTAL	Secano	Regadío	TOTAL	Secano	Regadío	TOTAL
ALMERÍA	426.763		426.763	434.529		434.529	7.766		7.766
CÁDIZ	85.046		85.046	100.531		100.531	15.485		15.485
CÓRDOBA	79.855		79.855	79.396		79.396	-459		-459
GRANADA	214.208		214.208	220.170		220.170	5.962		5.962
HUELVA	114.840		114.840	116.046		116.046	1.206		1.206
JAÉN	112.544		112.544	117.165		117.165	4.621		4.621
MÁLAGA	192.449		192.449	195.803		195.803	3.354		3.354
SEVILLA	136.858		136.858	136.683		136.683	-175		-175
ANDALUCÍA	1.362.563		1.362.563	1.400.323		1.400.323	37.760		37.760

##### 4.1.18. TOTAL SUPERFICIE PROVINCIAL.

	2.001			2.002			VARIACION ANUAL		
	Secano	Regadío	TOTAL	Secano	Regadío	TOTAL	Secano	Regadío	TOTAL
ALMERÍA	794.050	80.502	874.552	796.959	79.941	876.900	2.909	-561	2.348
CÁDIZ	675.268	66.703	741.971	678.131	66.069	744.200	2.863	-634	2.229
CÓRDOBA	1.273.008	104.197	1.377.205	1.272.725	104.175	1.376.900	-283	-22	-305
GRANADA	1.133.903	139.220	1.273.123	1.122.038	141.462	1.263.500	-11.865	2.242	-9.623
HUELVA	969.562	41.359	1.008.473	975.407	39.393	1.014.800	5.845	-1.966	3.879
JAÉN	1.175.005	174.430	1.349.435	1.174.705	173.695	1.348.400	-300	-735	-1.035
MÁLAGA	670.307	57.304	727.611	671.389	59.411	730.800	1.082	2.107	3.189
SEVILLA	1.120.163	283.270	1.403.433	1.122.613	279.472	1.402.085	2.450	-3.798	-1.348
ANDALUCÍA	7.811.266	946.985	8.758.251	7.813.967	943.618	8.757.585	2.701	-3.367	-666

(\*) Variación debida al nuevo sistema de medición del IGN.  
Servicio de Estudios y Estadísticas.

## 4.2. RESUMEN PROVINCIAL POR GRUPO DE CULTIVO (HA) 2002

## 4.2.1. CEREALES PARA GRANO.

	SECANO				REGADÍO				TOTAL SECANO Y REGADÍO
	Ocupación principal	Ocupaciones posteriores	Ocupaciones asociadas	TOTAL	Ocupación principal	Ocupaciones posteriores	Ocupaciones asociadas	TOTAL	
ALMERÍA	19.097			19.097	1.090			1.090	20.187
CÁDIZ	106.852			106.852	14.772			14.772	121.624
CÓRDOBA	156.122			156.122	29.428			29.428	185.550
GRANADA	90.425			90.425	17.328			17.328	107.753
HUELVA	33.083			33.083	1.916			1.916	34.999
JAÉN	27.431			27.431	4.533			4.533	31.964
MÁLAGA	39.487			39.487	5.583			5.583	45.070
SEVILLA	211.500			211.500	83.170			83.170	294.670
ANDALUCÍA	683.997			683.997	157.820			157.820	841.817

## 4.2.2. LEGUMINOSAS PARA GRANO.

	SECANO				REGADÍO				TOTAL SECANO Y REGADÍO
	Ocupación principal	Ocupaciones posteriores	Ocupaciones asociadas	TOTAL	Ocupación principal	Ocupaciones posteriores	Ocupaciones asociadas	TOTAL	
ALMERÍA	880			880	17			17	897
CÁDIZ	8.527			8.527	746			746	9.273
CÓRDOBA	9.854			9.854	5.168			5.168	15.022
GRANADA	11.807			11.807	1.756			1.756	13.563
HUELVA	1.088			1.088	515			515	1.603
JAÉN	3.322			3.322	454			454	3.776
MÁLAGA	11.729			11.729	1.096			1.096	12.825
SEVILLA	8.565			8.565	6.841			6.841	15.406
ANDALUCÍA	55.772			55.772	16.593			16.593	72.365

## 4.2.3. TUBERCULOS CONSUMO HUMANO.

	SECANO				REGADÍO				TOTAL SECANO Y REGADÍO
	Ocupación principal	Ocupaciones posteriores	Ocupaciones asociadas	TOTAL	Ocupación principal	Ocupaciones posteriores	Ocupaciones asociadas	TOTAL	
ALMERÍA					570			570	570
CÁDIZ					2.970			2.970	2.970
CÓRDOBA	148			148	3.304			3.304	3.452
GRANADA	0			0	2.361			2.361	2.361
HUELVA	359			359	523			523	882
JAÉN	32			32	1.745			1.745	1.777
MÁLAGA	228			228	3.610			3.610	3.838
SEVILLA	523			523	5.367			5.367	5.890
ANDALUCÍA	1.290			1.290	20.450			20.450	21.740

#### IV. Distribución de la tierra

##### 4.2.4. CULTIVOS INDUSTRIALES.

	SECANO				REGADÍO				TOTAL SECANO Y REGADÍO
	Ocupación principal	Ocupaciones posteriores	Ocupaciones asociadas	TOTAL	Ocupación principal	Ocupaciones posteriores	Ocupaciones asociadas	TOTAL	
ALMERÍA					0			0	0
CÁDIZ	57.088			57.088	22.348			22.348	79.436
CÓRDOBA	50.947			50.947	20.410			20.410	71.357
GRANADA	8.469			8.469	3.680			3.680	12.149
HUELVA	18.359			18.359	2.591			2.591	20.950
JAÉN	3.296			3.296	8.077			8.077	11.373
MÁLAGA	10.808			10.808	2.463			2.463	13.271
SEVILLA	149.597			149.597	84.588			84.588	234.185
ANDALUCÍA	298.564			298.564	144.157			144.157	442.721

##### 4.2.5 FLORES Y PLANTAS ORNAMENTALES.

	SECANO				REGADÍO				TOTAL SECANO Y REGADÍO
	Ocupación principal	Ocupaciones posteriores	Ocupaciones asociadas	TOTAL	Ocupación principal	Ocupaciones posteriores	Ocupaciones asociadas	TOTAL	
ALMERÍA					126			126	126
CÁDIZ					755			755	755
CÓRDOBA					41			41	41
GRANADA					95			95	95
HUELVA					27			27	27
JAÉN					116			116	116
MÁLAGA					254			254	254
SEVILLA					315			315	315
ANDALUCÍA					1.729			1.729	1.729

##### 4.2.6 CULTIVOS FORRAJEROS.

	SECANO				REGADÍO				TOTAL SECANO Y REGADÍO
	Ocupación principal	Ocupaciones posteriores	Ocupaciones asociadas	TOTAL	Ocupación principal	Ocupaciones posteriores	Ocupaciones asociadas	TOTAL	
ALMERÍA	5			5	255			255	260
CÁDIZ	20.423			20.423	1.919			1.919	22.342
CÓRDOBA	7.661		15	7.676	3.471			3.471	11.147
GRANADA	4.710			4.710	3.986			3.986	8.696
HUELVA	4.567		325	4.892	382			382	5.274
JAÉN	727		77	804	886			886	1.690
MÁLAGA	17.756			17.756	1.745			1.745	19.501
SEVILLA	33.930		2.472	36.402	2.193			2.193	38.595
ANDALUCÍA	89.779		2.889	92.668	14.837			14.837	107.505

## 4.2.7. HORTALIZAS.

	SECANO				REGADÍO				TOTAL SECANO Y REGADÍO
	Ocupación principal	Ocupaciones posteriores	Ocupaciones asociadas	TOTAL	Ocupación principal	Ocupaciones posteriores	Ocupaciones asociadas	TOTAL	
ALMERÍA	0			0	45.260			45.260	45.260
CÁDIZ	336			336	16.876			16.876	17.212
CÓRDOBA	1.533	29		1.562	8.409	152		8.561	10.123
GRANADA	0			0	21.520	1.260		22.780	22.780
HUELVA	721			721	8.087	153		8.240	8.961
JAÉN	524			524	4.039			4.039	4.563
MÁLAGA	1.544			1.544	11.779			11.779	13.323
SEVILLA	1.424			1.424	7.247			7.247	8.671
ANDALUCÍA	6.082	29		6.111	123.217	1.565		124.782	130.893

## 4.2.8. TOTAL CULTIVOS HERBÁCEOS.

	SECANO				REGADÍO				TOTAL SECANO Y REGADÍO
	Ocupación principal	Ocupaciones posteriores	Ocupaciones asociadas	TOTAL	Ocupación principal	Ocupaciones posteriores	Ocupaciones asociadas	TOTAL	
ALMERÍA	19.982			19.982	47.318			47.318	67.300
CÁDIZ	193.226			193.226	60.386			60.386	253.612
CÓRDOBA	226.265	29	15	226.309	70.231	152		70.383	296.692
GRANADA	115.411			115.411	50.726	1.260		51.986	167.397
HUELVA	58.177		325	58.502	14.041	153		14.194	72.696
JAÉN	35.332		77	35.409	19.850			19.850	55.259
MÁLAGA	81.552			81.552	26.530			26.530	108.082
SEVILLA	405.539		2.472	408.011	189.721			189.721	597.732
ANDALUCÍA	1.135.484	29	2.889	1.138.402	478.803	1.565		480.368	1.618.770

## 4.2.9. CITRICOS.

	SECANO				REGADÍO				TOTAL SECANO Y REGADÍO
	Ocupación principal	Ocupaciones posteriores	Ocupaciones asociadas	TOTAL	Ocupación principal	Ocupaciones posteriores	Ocupaciones asociadas	TOTAL	
ALMERÍA	0			0	11.699			11.699	11.699
CÁDIZ	8			8	2.699			2.699	2.707
CÓRDOBA					4.711			4.711	4.711
GRANADA	0			0	685			685	685
HUELVA	9			9	12.918			12.918	12.927
JAÉN					1			1	1
MÁLAGA					12.974			12.974	12.974
SEVILLA					19.136			19.136	19.136
ANDALUCÍA	17			17	64.823			64.823	64.840

#### IV. Distribución de la tierra

##### 4.2.10. FRUTALES.

	SECANO				REGADÍO				TOTAL SECANO Y REGADÍO
	Ocupación principal	Ocupaciones posteriores	Ocupaciones asociadas	TOTAL	Ocupación principal	Ocupaciones posteriores	Ocupaciones asociadas	TOTAL	
ALMERÍA	80.588			80.588	9.583			9.583	90.171
CÁDIZ	800			800	627			627	1.427
CÓRDOBA	1.629			1.629	1.992			1.992	3.621
GRANADA	73.280			73.280	11.171			11.171	84.451
HUELVA	2.643			2.643	3.372			3.372	6.015
JAÉN	6.241			6.241	1.420			1.420	7.661
MÁLAGA	20.664			20.664	9.028			9.028	29.692
SEVILLA	940			940	7.956			7.956	8.896
ANDALUCÍA	186.785			186.785	45.149			45.149	231.934

##### 4.2.11. VIÑEDO.

	SECANO				REGADÍO				TOTAL SECANO Y REGADÍO
	Ocupación principal	Ocupaciones posteriores	Ocupaciones asociadas	TOTAL	Ocupación principal	Ocupaciones posteriores	Ocupaciones asociadas	TOTAL	
ALMERÍA	867			867	778			778	1.645
CÁDIZ	11.057			11.057					11.057
CÓRDOBA	9.807			9.807	0			0	9.807
GRANADA	4.700		13	4.713	620		5	625	5.338
HUELVA	7.353			7.353	296			296	7.649
JAÉN	696			696	42			42	738
MÁLAGA	6.277			6.277	40			40	6.317
SEVILLA	1.477			1.477	1.270			1.270	2.747
ANDALUCÍA	42.234		13	42.247	3.046		5	3.051	45.298

##### 4.2.12. OLIVAR

	SECANO				REGADÍO				TOTAL SECANO Y REGADÍO
	Ocupación principal	Ocupaciones posteriores	Ocupaciones asociadas	TOTAL	Ocupación principal	Ocupaciones posteriores	Ocupaciones asociadas	TOTAL	
ALMERÍA	6.025			6.025	10.355			10.355	16.380
CÁDIZ	18.765			18.765	1.300			1.300	20.065
CÓRDOBA	324.308			324.308	21.955			21.955	346.263
GRANADA	134.168			134.168	40.029			40.029	174.197
HUELVA	26.035			26.035	2.674			2.674	28.709
JAÉN	437.983			437.983	150.052			150.052	588.035
MÁLAGA	112.651			112.651	9.233			9.233	121.884
SEVILLA	153.706			153.706	52.852			52.852	206.558
ANDALUCÍA	1.213.641			1.213.641	288.450			288.450	1.502.091



## 4.2.13. OTROS CULTIVOS LEÑOSOS.

	SECANO				REGADÍO				TOTAL SECANO Y REGADÍO
	Ocupación principal	Ocupaciones posteriores	Ocupaciones asociadas	TOTAL	Ocupación principal	Ocupaciones posteriores	Ocupaciones asociadas	TOTAL	
ALMERÍA	3.330			3.330	185			185	3.515
CÁDIZ	1.165			1.165	151			151	1.316
CÓRDOBA	19			19	6			6	25
GRANADA	50			50	0			0	50
HUELVA	10			10	1			1	11
JAÉN	88			88	1			1	89
MÁLAGA	1.742			1.742					1.742
SEVILLA	45			45					45
ANDALUCÍA	6.449			6.449	344			344	6.793

## 4.2.14. VIVEROS.

	SECANO				REGADÍO				TOTAL SECANO Y REGADÍO
	Ocupación principal	Ocupaciones posteriores	Ocupaciones asociadas	TOTAL	Ocupación principal	Ocupaciones posteriores	Ocupaciones asociadas	TOTAL	
ALMERÍA	0			0	0			0	0
CÁDIZ	20			20	40			40	60
CÓRDOBA					2			2	2
GRANADA	0			0	42			42	42
HUELVA					10			10	10
JAÉN	152			152	163			163	315
MÁLAGA									
SEVILLA	154			154	57			57	211
ANDALUCÍA	326			326	314			314	640

## 4.2.15 TOTAL CULTIVOS LEÑOSOS.

	SECANO				REGADÍO				TOTAL SECANO Y REGADÍO
	Ocupación principal	Ocupaciones posteriores	Ocupaciones asociadas	TOTAL	Ocupación principal	Ocupaciones posteriores	Ocupaciones asociadas	TOTAL	
ALMERÍA	90.810			90.810	32.600			32.600	123.410
CÁDIZ	31.815			31.815	4.817			4.817	36.632
CÓRDOBA	335.763			335.763	28.666			28.666	364.429
GRANADA	212.198		13	212.211	52.547		5	52.552	264.763
HUELVA	36.050			36.050	19.271			19.271	55.321
JAÉN	445.160			445.160	151.679			151.679	596.839
MÁLAGA	141.334			141.334	31.275			31.275	172.609
SEVILLA	156.322			156.322	81.271			81.271	237.593
ANDALUCÍA	1.449.452			131.449.465	402.126			5 402.131	1.851.596



V

**SUPERFICIES Y  
PRODUCCIONES  
AGRÍCOLAS**



# **Superficies y producciones agrícolas**

- 1. Cereales para grano.**
- 2. Leguminosas para grano.**
- 3. Tubérculos para consumo humano.**
- 4. Cultivos industriales.**
- 5. Cultivos forrajeros y pastos.**
- 6. Hortalizas.**
- 7. Cítricos.**
- 8. Frutales no cítricos.**
- 9. Olivar.**
- 10. Viñedo.**
- 11. Otros cultivos leñosos.**



### 5.1.1. TRIGO DURO.

	SUPERFICIE			RENDIMIENTO GRANO		PRODUCCIÓN		DESTINO DE LA PRODUCCIÓN DE GRANO EN LAS EXPLOTACIONES PRODUCTORAS				TOTAL SEMILLA UTILIZADA
	Secano	Regadío	Total	Secano	Regadío	Grano	Paja Cosechada	Reserva consumo propio			Venta fuera de la explotación	
								Semilla	Pienso	Ali. Huma		
ha	ha	ha	kg/ha	kg/ha	t	t	t	t	t	t	t	
ALMERÍA			4.620			5.110						
CÁDIZ			88.967			238.856						
CÓRDOBA			133.493			421.615						
GRANADA			24.717			36.804						
HUELVA			18.067			50.207						
JAÉN			20.839			60.733						
MÁLAGA			34.603			68.800						
SEVILLA			191.594			604.808						
<b>ANDALUCÍA</b>			<b>516.900</b>			<b>1.486.933</b>						

### 5.1.2. TRIGO SEMIDURO Y BLANDO.

	SUPERFICIE			RENDIMIENTO GRANO		PRODUCCIÓN		DESTINO DE LA PRODUCCIÓN DE GRANO EN LAS EXPLOTACIONES PRODUCTORAS				TOTAL SEMILLA UTILIZADA
	Secano	Regadío	Total	Secano	Regadío	Grano	Paja Cosechada	Reserva consumo propio			Venta fuera de la explotación	
								Semilla	Pienso	Ali. Huma		
ha	ha	ha	kg/ha	kg/ha	t	t	t	t	t	t	t	
ALMERÍA			1.225			2.153						
CÁDIZ			10.506			27.359						
CÓRDOBA			14.833			46.847						
GRANADA			5.136			7.624						
HUELVA			3.077			8.800						
JAÉN			1.504			4.460						
MÁLAGA			1.889			4.601						
SEVILLA			23.521			91.758						
<b>ANDALUCÍA</b>			<b>61.691</b>			<b>193.602</b>						

## 5.1.3. TRIGO. RESUMEN GENERAL.

	SUPERFICIE			RENDIMIENTO GRANO		PRODUCCIÓN		DESTINO DE LA PRODUCCIÓN DE GRANO EN LAS EXPLOTACIONES PRODUCTORAS				TOTAL SEMILLA UTILIZADA
	Secano	Regadío	Total	Secano	Regadío	Grano	Paja Cosechada	Reserva consumo propio			Venta fuera de la explotación	
								Semilla	Pienso	Ali. Huma		
	ha	ha	ha	kg/ha	kg/ha	t	t	t	t	t	t	
ALMERÍA	5.600	245	5.845	1.171	2.880	7.263	5.084		1.000		6.263	694
CÁDIZ	92.577	6.896	99.473	2.600	3.700	266.215	238.263	39.932	13.311		212.972	20.889
CÓRDOBA	132.670	15.656	148.326	3.000	4.500	468.462	140.910	19.468	22.450		426.545	29.665
GRANADA	27.665	2.188	29.853	1.294	3.944	44.428	17.770	2.666	2.221		39.539	6.717
HUELVA	20.324	820	21.144	2.750	3.800	59.007		154			58.853	4.229
JAÉN	20.446	1.897	22.343	2.810	4.080	65.193	32.518				65.193	4.245
MÁLAGA	32.922	3.570	36.492	1.850	3.500	73.401		94	1.400		71.907	7.298
SEVILLA	196.807	18.308	215.115	3.114	4.577	696.566	208.970	1.058	34.828		660.679	39.453
<b>ANDALUCÍA</b>	<b>529.011</b>	<b>49.580</b>	<b>578.591</b>	<b>2.775</b>	<b>4.285</b>	<b>1.680.535</b>	<b>643.515</b>	<b>63.372</b>	<b>75.210</b>		<b>1.541.951</b>	<b>113.190</b>

## 5.1.4. CEBADA CABALLAR ( 6 CARRERAS).

	SUPERFICIE			RENDIMIENTO GRANO		PRODUCCIÓN		DESTINO DE LA PRODUCCIÓN DE GRANO EN LAS EXPLOTACIONES PRODUCTORAS				TOTAL SEMILLA UTILIZADA
	Secano	Regadío	Total	Secano	Regadío	Grano	Paja Cosechada	Reserva consumo propio			Venta fuera de la explotación	
								Semilla	Pienso	Ali. Huma		
	ha	ha	ha	kg/ha	kg/ha	t	t	t	t	t	t	
ALMERÍA			10.700			21.230						
CÁDIZ			2.733			7.183						
CÓRDOBA			3.039			6.750						
GRANADA			39.496			57.807						
HUELVA			1.284			2.601						
JAÉN			1.563			3.040						
MÁLAGA			400			800						
SEVILLA			756			1.531						
<b>ANDALUCÍA</b>			<b>59.971</b>			<b>100.942</b>						



### 5.1.5. CEBADA CERVECERA ( 2 CARRERAS).

	SUPERFICIE			RENDIMIENTO GRANO		PRODUCCIÓN		DESTINO DE LA PRODUCCIÓN DE GRANO EN LAS EXPLOTACIONES PRODUCTORAS				TOTAL SEMILLA UTILIZADA
	Secano	Regadío	Total	Secano	Regadío	Grano	Paja Cosechada	Reserva consumo propio			Venta fuera de la explotación	
								Semilla	Pienso	Ali. Huma		
	ha	ha	ha	kg/ha	kg/ha	t	t	t	t	t	t	
ALMERÍA												
CÁDIZ			3.012			7.919						
CÓRDOBA			1.303			2.894						
GRANADA			15.617			22.983						
HUELVA			367			730						
JAÉN			4.117			8.177						
MÁLAGA			4.000			10.346						
SEVILLA			4.456			10.540						
<b>ANDALUCÍA</b>			<b>32.872</b>			<b>63.589</b>						

### 5.1.6. CEBADA. RESUMEN GENERAL.

	SUPERFICIE			RENDIMIENTO GRANO		PRODUCCIÓN		DESTINO DE LA PRODUCCIÓN DE GRANO EN LAS EXPLOTACIONES PRODUCTORAS				TOTAL SEMILLA UTILIZADA
	Secano	Regadío	Total	Secano	Regadío	Grano	Paja Cosechada	Reserva consumo propio			Venta fuera de la explotación	
								Semilla	Pienso	Ali. Huma		
	ha	ha	ha	kg/ha	kg/ha	t	t	t	t	t	t	
ALMERÍA	10.200	500	10.700	1.900	3.700	21.230	19.107	600	4.000		16.630	813
CÁDIZ	5.458	287	5.745	2.580	3.557	15.102	13.600	2.279	760		12.063	1.206
CÓRDOBA	4.074	268	4.342	2.150	3.300	9.644	4.125	443	2.300		6.900	521
GRANADA	46.826	8.287	55.113	1.156	3.217	80.790	36.363	6.464	17.761		56.565	9.848
HUELVA	1.625	26	1.651	2.000	3.100	3.331		56			3.275	223
JAÉN	5.100	580	5.680	1.850	3.072	11.217	6.057	561	673		9.983	1.079
MÁLAGA	3.759	641	4.400	2.300	3.900	11.146		149			10.997	594
SEVILLA	5.042	170	5.212	2.301	2.760	12.071	3.621	513	3.018		8.540	704
<b>ANDALUCÍA</b>	<b>82.084</b>	<b>10.759</b>	<b>92.843</b>	<b>1.575</b>	<b>3.276</b>	<b>164.530</b>	<b>82.873</b>	<b>11.065</b>	<b>28.512</b>		<b>124.953</b>	<b>14.988</b>

## 5.1.7. AVENA.

	SUPERFICIE			RENDIMIENTO GRANO		PRODUCCIÓN		DESTINO DE LA PRODUCCIÓN DE GRANO EN LAS EXPLOTACIONES PRODUCTORAS				TOTAL SEMILLA UTILIZADA
	Secano	Regadío	Total	Secano	Regadío	Grano	Paja Cosechada	Reserva consumo propio			Venta fuera de la explotación	
								Semilla	Pienso	Ali. Huma		
	ha	ha	ha	kg/ha	kg/ha	t	t	t	t	t	t	
ALMERÍA	3.200	300	3.500	1.700	3.500	6.490	5.841	160	1.400		4.930	219
CÁDIZ	5.568	416	5.984	2.700	3.660	16.556	14.818	2.483	828		13.245	1.257
CÓRDOBA	10.195	426	10.621	2.000	3.000	21.668	10.090	1.128	12.324		8.216	1.328
GRANADA	15.713	2.608	18.321	560	1.200	11.929	6.680	1.074	2.386		8.469	2.277
HUELVA	2.961	171	3.132	1.600	2.200	5.114	2.046	74	2.557		2.483	298
JAÉN	1.840	353	2.193	1.358	3.134	3.605	2.074	252	721		2.632	197
MÁLAGA	2.463	529	2.992	2.700	4.000	8.766	3.506	71	4.383		4.312	284
SEVILLA	5.191	342	5.533	1.950	2.500	10.977	3.293	421	5.489		5.068	526
<b>ANDALUCÍA</b>	<b>47.131</b>	<b>5.145</b>	<b>52.276</b>	<b>1.563</b>	<b>2.222</b>	<b>85.105</b>	<b>48.348</b>	<b>5.663</b>	<b>30.088</b>		<b>49.355</b>	<b>6.386</b>

## 5.1.8. CENTENO.

	SUPERFICIE			RENDIMIENTO GRANO		PRODUCCIÓN		DESTINO DE LA PRODUCCIÓN DE GRANO EN LAS EXPLOTACIONES PRODUCTORAS				TOTAL SEMILLA UTILIZADA
	Secano	Regadío	Total	Secano	Regadío	Grano	Paja Cosechada	Reserva consumo propio			Venta fuera de la explotación	
								Semilla	Pienso	Ali. Huma		
	ha	ha	ha	kg/ha	kg/ha	t	t	t	t	t	t	
ALMERÍA	50		50	1.300		65	46	1	25		39	4
CÁDIZ												
CÓRDOBA	65	1	66	1.200	2.500	81	63	14	66			17
GRANADA	115	3	118	480	1.500	60	30	5	18		37	21
HUELVA												
JAÉN	3		3	940		3	2		1		2	1
MÁLAGA												
SEVILLA	0	0	0	0	0	0	0	0	0		0	0
<b>ANDALUCÍA</b>	<b>233</b>	<b>4</b>	<b>237</b>	<b>863</b>	<b>1.746</b>	<b>208</b>	<b>141</b>	<b>20</b>	<b>110</b>		<b>78</b>	<b>43</b>

### 5.1.9. ESCAÑA.

	SUPERFICIE			RENDIMIENTO GRANO		PRODUCCIÓN		DESTINO DE LA PRODUCCIÓN DE GRANO EN LAS EXPLOTACIONES PRODUCTORAS				TOTAL SEMILLA UTILIZADA
	Secano	Regadío	Total	Secano	Regadío	Grano	Paja Cosechada	Reserva consumo propio			Venta fuera de la explotación	
								Semilla	Pienso	Ali. Huma		
ha	ha	ha	kg/ha	kg/ha	t	t	t	t	t	t	t	
ALMERÍA												
CÁDIZ												
CÓRDOBA												
GRANADA												
HUELVA												
JAÉN												
MÁLAGA												
SEVILLA												
ANDALUCÍA												

### 5.1.10. TRANQUILLÓN.

	SUPERFICIE			RENDIMIENTO GRANO		PRODUCCIÓN		DESTINO DE LA PRODUCCIÓN DE GRANO EN LAS EXPLOTACIONES PRODUCTORAS				TOTAL SEMILLA UTILIZADA
	Secano	Regadío	Total	Secano	Regadío	Grano	Paja Cosechada	Reserva consumo propio			Venta fuera de la explotación	
								Semilla	Pienso	Ali. Huma		
ha	ha	ha	kg/ha	kg/ha	t	t	t	t	t	t	t	
ALMERÍA												
CÁDIZ												
CÓRDOBA	8.570	300	8.870	1.000	2.000	9.170	8.427	1.319	4.710		3.140	1.552
GRANADA												
HUELVA	12		12	450		5					5	
JAÉN	25	1	26	1.110	1.900	30	16		21		9	4
MÁLAGA												
SEVILLA	2		2	1.463		3	1	0	3			0
ANDALUCÍA	8.609	301	8.910	1.000	2.000	9.208	8.444	1.319	4.734		3.154	1.556

## 5.1.11. TRITICALE.

	SUPERFICIE			RENDIMIENTO GRANO		PRODUCCIÓN		DESTINO DE LA PRODUCCIÓN DE GRANO EN LAS EXPLOTACIONES PRODUCTORAS				TOTAL SEMILLA UTILIZADA
	Secano	Regadío	Total	Secano	Regadío	Grano	Paja Cosechada	Reserva consumo propio			Venta fuera de la explotación	
								Semilla	Pienso	Ali. Huma		
	ha	ha	ha	kg/ha	kg/ha	t	t	t	t	t	t	t
<b>ALMERÍA</b>												
CÁDIZ	2.658	528	3.186	2.900	3.600	9.609	8.600	1.441	480		7.688	669
CÓRDOBA	335	72	407	2.000	3.000	886	387	61	124		702	71
GRANADA	106	30	136	370	3.200	135	54	8	54		73	17
HUELVA	8.026	371	8.397	2.300	3.300	19.684	7.874	227	4.921		14.536	1.511
<b>JAÉN</b>												
MÁLAGA	309	231	540	2.500	3.950	1.685	674	15	421		1.249	97
SEVILLA	2.442	420	2.862	2.750	3.500	8.186	2.456	258	2.865		5.063	515
<b>ANDALUCÍA</b>	<b>13.876</b>	<b>1.652</b>	<b>15.528</b>	<b>2.477</b>	<b>3.523</b>	<b>40.185</b>	<b>20.045</b>	<b>2.010</b>	<b>8.865</b>		<b>29.311</b>	<b>2.880</b>

## 5.1.12. ARROZ (CÁSCARA).

	SUPERFICIE			RENDIMIENTO GRANO		PRODUCCIÓN		DESTINO DE LA PRODUCCIÓN DE GRANO EN LAS EXPLOTACIONES PRODUCTORAS				TOTAL SEMILLA UTILIZADA
	Secano	Regadío	Total	Secano	Regadío	Grano	Paja Cosechada	Reserva consumo propio			Venta fuera de la explotación	
								Semilla	Pienso	Ali. Huma		
	ha	ha	ha	kg/ha	kg/ha	t	t	t	t	t	t	t
<b>ALMERÍA</b>												
CÁDIZ		2.533	2.533		8.650	21.910		3.287	1.096		17.527	532
CÓRDOBA												
GRANADA												
HUELVA												
<b>JAÉN</b>												
MÁLAGA												
SEVILLA		36.673	36.673		8.575	314.471					314.471	6.418
<b>ANDALUCÍA</b>		<b>39.206</b>	<b>39.206</b>		<b>8.580</b>	<b>336.381</b>		<b>3.287</b>	<b>1.096</b>		<b>331.998</b>	<b>6.950</b>

### 5.1.13. MAÍZ HÍBRIDO.

	SUPERFICIE			RENDIMIENTO GRANO		PRODUCCIÓN		DESTINO DE LA PRODUCCIÓN DE GRANO EN LAS EXPLOTACIONES PRODUCTORAS				TOTAL SEMILLA UTILIZADA
	Secano	Regadío	Total	Secano	Regadío	Grano	Paja Cosechada	Reserva consumo propio			Venta fuera de la explotación	
								Semilla	Pienso	Ali. Huma		
ha	ha	ha	kg/ha	kg/ha	t	t	t	t	t	t	t	
ALMERÍA												
CÁDIZ												
CÓRDOBA			12.598			159.842						
GRANADA			4.198			30.226						
HUELVA			658			5.856						
JAÉN			1.679			17.948						
MÁLAGA			612			4.100						
SEVILLA			27.060			323.265						
<b>ANDALUCÍA</b>			<b>46.805</b>			<b>541.237</b>						

### 5.1.14. MAÍZ. RESUMEN GENERAL \*.

	SUPERFICIE			RENDIMIENTO GRANO		PRODUCCIÓN		DESTINO DE LA PRODUCCIÓN DE GRANO EN LAS EXPLOTACIONES PRODUCTORAS				TOTAL SEMILLA UTILIZADA
	Secano	Regadío	Total	Secano	Regadío	Grano	Paja Cosechada	Reserva consumo propio			Venta fuera de la explotación	
								Semilla	Pienso	Ali. Huma		
ha	ha	ha	kg/ha	kg/ha	t	t	t	t	t	t	t	
ALMERÍA	3	30	33	800	4.500	137		1	20	5	111	1
CÁDIZ	84	3.718	3.802	4.000	12.500	46.811		7.022	2.341		37.448	80
CÓRDOBA	101	12.497	12.598	5.000	12.750	159.842			7.992		151.850	378
GRANADA		4.198	4.198		7.200	30.226			3.023		27.203	164
HUELVA	135	523	658	3.200	9.755	5.534			277		5.256	20
JAÉN	7	1.672	1.679	2.200	10.725	17.948			1.794		16.154	42
MÁLAGA	34	612	646	1.000	6.700	4.134			207		3.927	19
SEVILLA	250	26.810	27.060	3.500	12.025	323.265			48.490		274.775	812
<b>ANDALUCÍA</b>	<b>614</b>	<b>50.060</b>	<b>50.674</b>	<b>3.583</b>	<b>11.700</b>	<b>587.897</b>		<b>7.023</b>	<b>64.144</b>	<b>5</b>	<b>516.724</b>	<b>1.516</b>

\*Se incluye también el apartado de otro maíz.



### 5.1.17. ALPISTE.

	SUPERFICIE			RENDIMIENTO GRANO		PRODUCCIÓN		DESTINO DE LA PRODUCCIÓN DE GRANO EN LAS EXPLOTACIONES PRODUCTORAS				TOTAL SEMILLA UTILIZADA
	Secano	Regadío	Total	Secano	Regadío	Grano	Paja Cosechada	Reserva consumo propio			Venta fuera de la explotación	
								Semilla	Pienso	Ali. Huma		
	ha	ha	ha	kg/ha	kg/ha	t	t	t	t	t	t	
<b>ALMERÍA</b>												
<b>CÁDIZ</b>	3	13	16	2.600	3.600	55		8	3		44	3
<b>CÓRDOBA</b>	25	2	27	900	1.500	26		4			21	
<b>GRANADA</b>												
<b>HUELVA</b>												
<b>JAÉN</b>	2	1	3	500	1.100	2					2	
<b>MÁLAGA</b>												
<b>SEVILLA</b>	319		319	780		249		26			223	26
<b>ANDALUCÍA</b>	<b>349</b>	<b>16</b>	<b>365</b>	<b>803</b>	<b>3.181</b>	<b>331</b>		<b>38</b>	<b>3</b>		<b>290</b>	-

### 5.1.18. OTROS CEREALES.

	SUPERFICIE			RENDIMIENTO GRANO		PRODUCCIÓN		DESTINO DE LA PRODUCCIÓN DE GRANO EN LAS EXPLOTACIONES PRODUCTORAS				TOTAL SEMILLA UTILIZADA
	Secano	Regadío	Total	Secano	Regadío	Grano	Paja Cosechada	Reserva consumo propio			Venta fuera de la explotación	
								Semilla	Pienso	Ali. Huma		
	ha	ha	ha	kg/ha	kg/ha	t	t	t	t	t	t	
<b>ALMERÍA</b>	40		40	1.000		40	28	2	20		18	3
<b>CÁDIZ</b>	95	4	99	3.000	3.300	298		45	15		238	21
<b>CÓRDOBA</b>	77	30	107	2.000	2.500	229		11	218			13
<b>GRANADA</b>												
<b>HUELVA</b>		4	4		2.500	10					10	
<b>JAÉN</b>	8	29	37	800	2.400	76					76	7
<b>MÁLAGA</b>												
<b>SEVILLA</b>	1.427	166	1.593	784	2.400	1.517		161	1.356			215
<b>ANDALUCÍA</b>	<b>1.647</b>	<b>233</b>	<b>1.880</b>	<b>974</b>	<b>2.430</b>	<b>2.170</b>	<b>28</b>	<b>219</b>	<b>1.609</b>		<b>342</b>	<b>259</b>

## 5.1.19. TOTAL CEREALES GRANO.

	SUPERFICIE			RENDIMIENTO GRANO		PRODUCCIÓN		DESTINO DE LA PRODUCCIÓN DE GRANO EN LAS EXPLOTACIONES PRODUCTORAS				TOTAL SEMILLA UTILIZADA
	Secano	Regadío	Total	Secano	Regadío	Grano	Paja Cosechada	Reserva consumo propio			Venta fuera de la explotación	
								Semilla	Pienso	Ali. Huma		
	ha	ha	ha	kg/ha	kg/ha	t	t	t	t	t	t	t
ALMERÍA	19.097	1.090	20.187			35.266	30.134	765	6.490	5	28.006	1.734
CÁDIZ	106.852	14.772	121.624			379.385	275.281	56.921	18.975		303.488	24.674
CÓRDOBA	156.122	29.428	185.550			671.180	164.002	22.448	50.243		598.489	33.550
GRANADA	90.425	17.328	107.753			167.666	60.897	10.217	25.507		131.940	19.044
HUELVA	33.083	1.916	34.999			92.691	9.920	511	7.755		84.424	6.281
JAÉN	27.431	4.533	31.964			98.073	40.667	813	3.210		94.051	5.575
MÁLAGA	39.487	5.583	45.070			99.132	4.180	329	6.411		92.392	8.292
SEVILLA	211.500	83.170	294.670			1.369.176	218.341	2.437	96.517		1.270.223	48.673
<b>ANDALUCÍA</b>	<b>683.997</b>	<b>157.820</b>	<b>841.817</b>			<b>2.912.569</b>	<b>803.422</b>	<b>94.441</b>	<b>215.108</b>	<b>5</b>	<b>2.603.013</b>	<b>147.823</b>



### 5.2.1. JUDÍAS SECAS. RESUMEN GENERAL.

	SUPERFICIE			RENDIMIENTO GRANO		PRODUCCIÓN		DESTINO DE LA PRODUCCIÓN DE GRANO EN LAS EXPLOTACIONES PRODUCTORAS				TOTAL SEMILLA UTILIZADA
	Secano	Regadío	Total	Secano	Regadío	Grano	Paja Cosechada	Reserva consumo propio			Venta fuera de la explotación	
								Semilla	Pienso	Ali. Huma		
	ha	ha	ha	kg/ha	kg/ha	t	t	t	t	t	t	
ALMERÍA												
CÁDIZ												
CÓRDOBA	31	24	55	1.000	1.500	67		7		6	54	7
GRANADA		150	150		1.700	255	273	15		92	148	15
HUELVA	3	1	4	800	2.000	4				4		
JAÉN	7	30	37	850	1.272	44	36	3		5	36	4
MÁLAGA												
SEVILLA												
<b>ANDALUCÍA</b>	<b>41</b>	<b>205</b>	<b>246</b>	<b>960</b>	<b>1.615</b>	<b>371</b>	<b>309</b>	<b>25</b>		<b>107</b>	<b>238</b>	<b>26</b>

### 5.2.2. HABAS SECAS. RESUMEN GENERAL.

	SUPERFICIE			RENDIMIENTO GRANO		PRODUCCIÓN		DESTINO DE LA PRODUCCIÓN DE GRANO EN LAS EXPLOTACIONES PRODUCTORAS				TOTAL SEMILLA UTILIZADA
	Secano	Regadío	Total	Secano	Regadío	Grano	Paja Cosechada	Reserva consumo propio			Venta fuera de la explotación	
								Semilla	Pienso	Ali. Huma		
	ha	ha	ha	kg/ha	kg/ha	t	t	t	t	t	t	
ALMERÍA		5	5		1.500	8	4	1	6		1	1
CÁDIZ	2.327	421	2.748	800	1.200	2.367		355	119		1.893	35
CÓRDOBA	2.513	3.897	6.410	1.100	2.000	10.558	11.614	609	995		8.954	641
GRANADA	104	88	192	420	1.610	185	202	11	13		161	23
HUELVA	119	74	193	700	1.150	168	8	8	42		118	32
JAÉN	121	236	357	790	1.243	389	292	23	109		257	66
MÁLAGA	4.781	868	5.649	600	1.900	4.518	226	233	1.130		3.155	932
SEVILLA	2.526	5.502	8.028	1.025	2.025	13.731	687	963	1.373		11.395	1.284
<b>ANDALUCÍA</b>	<b>12.491</b>	<b>11.091</b>	<b>23.582</b>	<b>825</b>	<b>1.949</b>	<b>31.924</b>	<b>13.033</b>	<b>2.203</b>	<b>3.787</b>		<b>25.934</b>	<b>3.014</b>

## 5.2.3. LENTEJAS.

	SUPERFICIE			RENDIMIENTO GRANO		PRODUCCIÓN		DESTINO DE LA PRODUCCIÓN DE GRANO EN LAS EXPLOTACIONES PRODUCTORAS				TOTAL SEMILLA UTILIZADA
	Secano	Regadío	Total	Secano	Regadío	Grano	Paja Cosechada	Reserva consumo propio			Venta fuera de la explotación	
								Semilla	Pienso	Ali. Huma		
	ha	ha	ha	kg/ha	kg/ha	t	t	t	t	t	t	t
ALMERÍA	9		9	500		5	4	1	3		1	1
CÁDIZ	0		0	0		0						
CÓRDOBA	16	8	24	600	1.400	21	30	1		1	19	1
GRANADA	87	15	102	120	650	20	26	2		1	17	5
HUELVA	0	0	0	0	0	0						
JAÉN	11		11	785		9	6	1		1	7	1
MÁLAGA	12		12	550		7				4	3	
SEVILLA	26	3	29	575	1.250	19	1	1			17	2
<b>ANDALUCÍA</b>	<b>161</b>	<b>26</b>	<b>187</b>	<b>340</b>	<b>950</b>	<b>79</b>	<b>67</b>	<b>6</b>	<b>3</b>	<b>7</b>	<b>64</b>	<b>10</b>

## 5.2.4. GARBANZOS.

	SUPERFICIE			RENDIMIENTO GRANO		PRODUCCIÓN		DESTINO DE LA PRODUCCIÓN DE GRANO EN LAS EXPLOTACIONES PRODUCTORAS				TOTAL SEMILLA UTILIZADA
	Secano	Regadío	Total	Secano	Regadío	Grano	Paja Cosechada	Reserva consumo propio			Venta fuera de la explotación	
								Semilla	Pienso	Ali. Huma		
	ha	ha	ha	kg/ha	kg/ha	t	t	t	t	t	t	t
ALMERÍA	50		50	550		28	14	2		7	19	3
CÁDIZ	5.858	199	6.057	1.000	1.200	6.097	5.457	915	305		4.877	690
CÓRDOBA	5.814	110	5.924	900	1.550	5.403	2.269	367		252	4.784	385
GRANADA	7.712	466	8.178	160	900	1.653	1.636	50			1.603	587
HUELVA	181	1	182	900	1.300	164		3			161	18
JAÉN	1.999	61	2.060	665	1.076	1.395	976	70		126	1.199	165
MÁLAGA	5.440	144	5.584	600	1.200	3.437		84		500	2.853	558
SEVILLA	4.914	83	4.997	1.075	1.425	5.401	810	356			5.045	475
<b>ANDALUCÍA</b>	<b>31.968</b>	<b>1.064</b>	<b>33.032</b>	<b>700</b>	<b>1.115</b>	<b>23.578</b>	<b>11.162</b>	<b>1.847</b>	<b>305</b>	<b>885</b>	<b>20.541</b>	<b>2.881</b>

### 5.2.5. GUISANTES SECOS. RESUMEN GENERAL.

	SUPERFICIE			RENDIMIENTO GRANO		PRODUCCIÓN		DESTINO DE LA PRODUCCIÓN DE GRANO EN LAS EXPLOTACIONES PRODUCTORAS				TOTAL SEMILLA UTILIZADA
	Secano	Regadío	Total	Secano	Regadío	Grano	Paja Cosechada	Reserva consumo propio			Venta fuera de la explotación	
								Semilla	Pienso	Ali. Huma		
	ha	ha	ha	kg/ha	kg/ha	t	t	t	t	t	t	
ALMERÍA	7	5	12	475	2.500	16	11	1	10		5	1
CÁDIZ	198	106	304	800	1.225	288	258	43	14		231	30
CÓRDOBA	811	825	1.636	950	1.600	2.090		147	194		1.749	155
GRANADA	42	773	815	50	210	164	107	8	107		49	72
HUELVA	134	210	344	750	1.850	489	49	5	24		460	34
JAÉN		20	20		1.200	24	16	1	2		21	1
MÁLAGA	817	73	890	500	1.500	518		13	26		479	89
SEVILLA	571	917	1.488	1.350	2.250	2.834	283	167	142		2.525	223
<b>ANDALUCÍA</b>	<b>2.580</b>	<b>2.929</b>	<b>5.509</b>	<b>858</b>	<b>1.437</b>	<b>6.424</b>	<b>724</b>	<b>385</b>	<b>519</b>		<b>5.519</b>	<b>605</b>

### 5.2.6. VEZA.

	SUPERFICIE			RENDIMIENTO GRANO		PRODUCCIÓN		DESTINO DE LA PRODUCCIÓN DE GRANO EN LAS EXPLOTACIONES PRODUCTORAS				TOTAL SEMILLA UTILIZADA
	Secano	Regadío	Total	Secano	Regadío	Grano	Paja Cosechada	Reserva consumo propio			Venta fuera de la explotación	
								Semilla	Pienso	Ali. Huma		
	ha	ha	ha	kg/ha	kg/ha	t	t	t	t	t	t	
ALMERÍA	200	5	205	400	1.000	85	34		25		60	12
CÁDIZ	126	6	132	1.000	1.000	132	118	20	7		105	13
CÓRDOBA	326	28	354	850	1.000	305	305	20	43		242	21
GRANADA	2.234	245	2.479	110	840	452	407	40	95		317	130
HUELVA	82		82	500		41	2	2	10		29	10
JAÉN	1.106	107	1.213	615	1.215	810	583	65	243		502	109
MÁLAGA	669	11	680	650	1.500	451	23	13	113		325	85
SEVILLA	135	24	159	675	1.250	121	36	15	72		34	20
<b>ANDALUCÍA</b>	<b>4.878</b>	<b>426</b>	<b>5.304</b>	<b>405</b>	<b>989</b>	<b>2.397</b>	<b>1.508</b>	<b>175</b>	<b>608</b>		<b>1.614</b>	<b>400</b>

## 5.2.7. ALTRAMUZ.

	SUPERFICIE			RENDIMIENTO GRANO		PRODUCCIÓN		DESTINO DE LA PRODUCCIÓN DE GRANO EN LAS EXPLOTACIONES PRODUCTORAS				TOTAL SEMILLA UTILIZADA
	Secano	Regadío	Total	Secano	Regadío	Grano	Paja Cosechada	Reserva consumo propio			Venta fuera de la explotación	
								Semilla	Pienso	Ali. Huma		
	ha	ha	ha	kg/ha	kg/ha	t	t	t	t	t	t	t
ALMERÍA												
CÁDIZ												
CÓRDOBA	276	229	505	800	1.000	450			38	62	350	40
GRANADA												
HUELVA	552	226	778	850	1.400	786			19	39	728	124
JAÉN												
MÁLAGA												
SEVILLA	16	109	125	750	1.250	148			15	7	126	20
<b>ANDALUCÍA</b>	<b>844</b>	<b>564</b>	<b>1.408</b>	<b>832</b>	<b>1.209</b>	<b>1.384</b>			<b>72</b>	<b>108</b>	<b>1.204</b>	<b>184</b>

## 5.2.8. YEROS

	SUPERFICIE			RENDIMIENTO GRANO		PRODUCCIÓN		DESTINO DE LA PRODUCCIÓN DE GRANO EN LAS EXPLOTACIONES PRODUCTORAS				TOTAL SEMILLA UTILIZADA
	Secano	Regadío	Total	Secano	Regadío	Grano	Paja Cosechada	Reserva consumo propio			Venta fuera de la explotación	
								Semilla	Pienso	Ali. Huma		
	ha	ha	ha	kg/ha	kg/ha	t	t	t	t	t	t	t
ALMERÍA	590	2	592	500	2.300	300	120		20		280	36
CÁDIZ	18		18	800		14		2	1		11	
CÓRDOBA												
GRANADA	1.628	19	1.647	200	700	339	285	20	34		285	84
HUELVA												
JAÉN	78		78	805		63	47	3	31		29	6
MÁLAGA	10		10	650		7					7	1
SEVILLA	7		7	575		4	1	1	2		1	1
<b>ANDALUCÍA</b>	<b>2.331</b>	<b>21</b>	<b>2.352</b>	<b>304</b>	<b>852</b>	<b>726</b>	<b>453</b>	<b>26</b>	<b>88</b>		<b>613</b>	<b>128</b>

## 5.2.9. OTRAS LEGUMINOSAS\*.

	SUPERFICIE			RENDIMIENTO GRANO		PRODUCCIÓN		DESTINO DE LA PRODUCCIÓN DE GRANO EN LAS EXPLOTACIONES PRODUCTORAS				TOTAL SEMILLA UTILIZADA
	Secano	Regadío	Total	Secano	Regadío	Grano	Paja Cosechada	Reserva consumo propio			Venta fuera de la explotación	
								Semilla	Pienso	Ali. Huma		
ha	ha	ha	kg/ha	kg/ha	t	t	t	t	t	t		
ALMERÍA	24		24	500		12	6	1	9		2	1
CÁDIZ		14	14		1.200	17	15	3	1		13	3
CÓRDOBA	67	47	114	800	1.000	101		5	14		82	6
GRANADA												
HUELVA	17	3	20	500	1.100	12					12	
JAÉN												
MÁLAGA												
SEVILLA	370	203	573	1.070	2.033	809	243	62	298		448	83
<b>ANDALUCÍA</b>	<b>478</b>	<b>267</b>	<b>745</b>	<b>983</b>	<b>1.797</b>	<b>950</b>	<b>264</b>	<b>71</b>	<b>322</b>		<b>557</b>	<b>93</b>

\* Hace referencia a las algarrobas.

## 5.2.10. TOTAL LEGUMINOSAS GRANO.

	SUPERFICIE			RENDIMIENTO GRANO		PRODUCCIÓN		DESTINO DE LA PRODUCCIÓN DE GRANO EN LAS EXPLOTACIONES PRODUCTORAS				TOTAL SEMILLA UTILIZADA
	Secano	Regadío	Total	Secano	Regadío	Grano	Paja Cosechada	Reserva consumo propio			Venta fuera de la explotación	
								Semilla	Pienso	Ali. Huma		
ha	ha	ha	kg/ha	kg/ha	t	t	t	t	t	t		
ALMERÍA	880	17	897			452	193	6	73	7	368	55
CÁDIZ	8.527	746	9.273			8.915	5.848	1.338	447		7.130	771
CÓRDOBA	9.854	5.168	15.022			18.995	14.218	1.194	1.308	259	16.234	1.256
GRANADA	11.807	1.756	13.563			3.069	2.936	146	249	93	2.580	916
HUELVA	1.088	515	1.603			1.664	59	37	115	4	1.508	218
JAÉN	3.322	454	3.776			2.734	1.956	166	385	132	2.051	352
MÁLAGA	11.729	1.096	12.825			8.937	249	343	1.269	504	6.822	1.665
SEVILLA	8.565	6.841	15.406			23.066	2.061	1.580	1.894		19.591	2.108
<b>ANDALUCÍA</b>	<b>55.772</b>	<b>16.593</b>	<b>72.365</b>			<b>67.832</b>	<b>27.520</b>	<b>4.810</b>	<b>5.740</b>	<b>999</b>	<b>56.284</b>	<b>7.341</b>

## 5.3.1. PATATA EXTRATEMPRANA (RECOLECCIÓN ENTRE 15 DE ENERO Y 15 DE ABRIL).

	SUPERFICIE			RENDIMIENTO		PRODUCCIÓN t	DESTINO DE LA PRODUCCIÓN EN LAS EXPLOTACIONES PRODUCTORAS				TOTAL UTILIZADA PARA SIEMBRA t
	Secano	Regadío	Total	Secano	Regadío		Consumo propio			Venta fuera de la explotación	
							Siembra	Pérdidas y Alim. ani	Alim. humana		
	ha	ha	ha	kg/ha	kg/ha		t	t	t	t	
ALMERÍA		60	60		20.000	1.200			330	870	120
CÁDIZ		405	405		28.000	11.340	113		1.134	10.093	
CÓRDOBA											
GRANADA		176	176		22.800	4.013			120	3.893	282
HUELVA	14	24	38	7.000	11.000	362			20	342	48
JAÉN											
MÁLAGA		650	650		25.500	16.575			2.000	14.575	
SEVILLA	76	15	91	8.500	25.000	1.021				1.021	30
<b>ANDALUCÍA</b>	<b>90</b>	<b>1.330</b>	<b>1.420</b>	<b>8.267</b>	<b>25.389</b>	<b>34.511</b>	<b>113</b>		<b>3.604</b>	<b>30.794</b>	<b>480</b>

## 5.3.2. PATATA TEMPRANA (RECOLECCIÓN ENTRE 15 DE ABRIL Y 15 DE JUNIO)

	SUPERFICIE			RENDIMIENTO		PRODUCCIÓN t	DESTINO DE LA PRODUCCIÓN EN LAS EXPLOTACIONES PRODUCTORAS				TOTAL UTILIZADA PARA SIEMBRA t
	Secano	Regadío	Total	Secano	Regadío		Consumo propio			Venta fuera de la explotación	
							Siembra	Pérdidas y Alim. ani	Alim. humana		
	ha	ha	ha	kg/ha	kg/ha		t	t	t	t	
ALMERÍA		170	170		25.000	4.250			425	3.825	255
CÁDIZ		686	686		27.474	18.847	586		5.860	12.401	
CÓRDOBA	45	1.942	1.987	14.000	28.000	55.006	1.163	1.100	825	51.918	3.477
GRANADA	0	300	300		20.000	6.000			400	180	450
HUELVA	157	215	372	9.000	15.000	4.638	50	696	85	3.807	430
JAÉN		924	924		18.000	16.632	40	108	162	16.322	184
MÁLAGA	228	944	1.172	6.000	26.000	25.912			2.000	23.912	1.888
SEVILLA	367	4.570	4.937	7.250	30.500	142.046				142.046	9.140
<b>ANDALUCÍA</b>	<b>797</b>	<b>9.751</b>	<b>10.548</b>	<b>7.618</b>	<b>27.408</b>	<b>273.331</b>	<b>1.839</b>	<b>2.304</b>	<b>9.537</b>	<b>259.651</b>	<b>15.824</b>

### 5.3.3. PATATA MEDIA ESTACIÓN (RECOLECCIÓN ENTRE 15 DE JUNIO Y 15 DE SEPTIEMBRE)

	SUPERFICIE			RENDIMIENTO		PRODUCCIÓN t	DESTINO DE LA PRODUCCIÓN EN LAS EXPLOTACIONES PRODUCTORAS				TOTAL UTILIZADA PARA SIEMBRA t
	Secano	Regadío	Total	Secano	Regadío		Consumo propio			Venta fuera de la explotación	
							Siembra	Pérdidas y Alim. ani	Alim. humana		
	ha	ha	ha	kg/ha	kg/ha		t	t	t	t	
ALMERÍA		300	300		25.000	7.500	75	3	450	6.972	450
CÁDIZ		755	755		27.458	20.731	7		64	20.660	
CÓRDOBA	69	452	521	18.000	35.000	17.062		341	256	16.465	782
GRANADA		1.475	1.475		30.000	44.250		300	3.098	40.853	2.213
HUELVA	152	144	296	8.500	14.000	3.308	43	166	122	2.977	288
JAÉN	21	711	732	4.700	21.000	15.030	300	751	1.653	12.326	775
MÁLAGA		961	961		31.000	29.791	288		1.000	28.503	1.922
SEVILLA	58	456	514	4.500	27.500	12.801				12.801	912
<b>ANDALUCÍA</b>	<b>300</b>	<b>5.254</b>	<b>5.554</b>	<b>9.646</b>	<b>28.089</b>	<b>150.472</b>	<b>713</b>	<b>1.561</b>	<b>6.643</b>	<b>141.557</b>	<b>7.342</b>

### 5.3.4. PATATA TARDÍA (RECOLECCIÓN ENTRE 15 DE SEPTIEMBRE Y 15 DE ENERO AÑO SIGUIENTE)

	SUPERFICIE			RENDIMIENTO		PRODUCCIÓN t	DESTINO DE LA PRODUCCIÓN EN LAS EXPLOTACIONES PRODUCTORAS				TOTAL UTILIZADA PARA SIEMBRA t
	Secano	Regadío	Total	Secano	Regadío		Consumo propio			Venta fuera de la explotación	
							Siembra	Pérdidas y Alim. ani	Alim. humana		
	ha	ha	ha	kg/ha	kg/ha		t	t	t	t	
ALMERÍA		40	40		18.000	720			225	495	60
CÁDIZ		686	686		29.122	19.978	3		31	19.944	
CÓRDOBA	34	878	912	16.000	30.000	26.884		538	403	25.943	1.368
GRANADA		400	400		20.000	8.000		800	2.400	4.800	600
HUELVA	27	127	154	7.000	12.000	1.713	38	103	77	1.495	254
JAÉN	11	108	119	4.200	19.950	2.201	66	132	176	1.827	110
MÁLAGA		570	570		32.000	18.240			1.500	16.740	1.140
SEVILLA	22	296	318	6.500	19.500	5.915				5.915	592
<b>ANDALUCÍA</b>	<b>94</b>	<b>3.105</b>	<b>3.199</b>	<b>9.811</b>	<b>26.644</b>	<b>83.650</b>	<b>107</b>	<b>1.573</b>	<b>4.812</b>	<b>77.159</b>	<b>4.124</b>

## 5.3.5. PATATA. RESUMEN GENERAL.

	SUPERFICIE			RENDIMIENTO		PRODUCCIÓN t	DESTINO DE LA PRODUCCIÓN EN LAS EXPLOTACIONES PRODUCTORAS				TOTAL UTILIZADA PARA SIEMBRA t
	Secano	Regadío	Total	Secano	Regadío		Consumo propio			Venta fuera de la explotación	
							Siembra	Pérdidas y Alim. ani	Alim. humana		
	ha	ha	ha	kg/ha	kg/ha		t	t	t	t	
ALMERÍA		570	570			13.670	75	3	1.430	12.162	885
CÁDIZ		2.532	2.532			70.896	709		7.089	63.098	
CÓRDOBA	148	3.272	3.420			98.952	1.163	1.979	1.484	94.326	5.627
GRANADA	0	2.351	2.351			62.263		1.500	5.798	54.966	3.545
HUELVA	350	510	860			10.021	131	965	304	8.621	1.020
JAÉN	32	1.743	1.775			33.863	406	991	1.991	30.475	1.069
MÁLAGA	228	3.125	3.353			90.518	288		6.500	83.730	4.950
SEVILLA	523	5.337	5.860			161.783				161.783	10.674
<b>ANDALUCÍA</b>	<b>1.281</b>	<b>19.440</b>	<b>20.721</b>			<b>541.965</b>	<b>2.772</b>	<b>5.438</b>	<b>24.596</b>	<b>509.161</b>	<b>27.770</b>

## 5.3.6. BATATA.

	SUPERFICIE			RENDIMIENTO		PRODUCCIÓN t	DESTINO DE LA PRODUCCIÓN EN LAS EXPLOTACIONES PRODUCTORAS				TOTAL UTILIZADA PARA SIEMBRA t
	Secano	Regadío	Total	Secano	Regadío		Consumo propio			Venta fuera de la explotación	
							Siembra	Pérdidas y Alim. ani	Alim. humana		
	ha	ha	ha	kg/ha	kg/ha		t	t	t	t	
ALMERÍA											
CÁDIZ		438	438		24.000	10.512	105		1.051	9.356	
CÓRDOBA		32	32		20.000	640	41	13	10	577	48
GRANADA		5	5		20.000	100			20	80	2
HUELVA	7	10	17	9.000	14.500	208		22	51	135	
JAÉN		2	2		12.700	25	1	2	2	20	1
MÁLAGA		485	485		16.000	7.760	400	600	650	6.110	
SEVILLA		30	30		22.500	675				675	60
<b>ANDALUCÍA</b>	<b>7</b>	<b>1.002</b>	<b>1.009</b>	<b>9.000</b>	<b>19.818</b>	<b>19.920</b>	<b>547</b>	<b>637</b>	<b>1.784</b>	<b>16.953</b>	<b>111</b>



### 5.3.7. BONIATO

	SUPERFICIE			RENDIMIENTO		PRODUCCIÓN t	DESTINO DE LA PRODUCCIÓN EN LAS EXPLOTACIONES PRODUCTORAS				TOTAL UTILIZADA PARA SIEMBRA t
	Secano ha	Regadío ha	Total ha	Secano kg/ha	Regadío kg/ha		Consumo propio			Venta fuera de la explotación t	
							Siembra t	Pérdidas y Alim. ani t	Alim. humana t		
ALMERÍA											
CÁDIZ											
CÓRDOBA											
GRANADA			5		20.000	100			20	80	2
HUELVA	2	3	5	9.000	14.000	60		2	5	53	
JAÉN											
MÁLAGA											
SEVILLA											
<b>ANDALUCÍA</b>	<b>2</b>	<b>8</b>	<b>10</b>	<b>9.000</b>	<b>17.750</b>	<b>160</b>		<b>2</b>	<b>25</b>	<b>133</b>	<b>2</b>

### 5.3.8. TOTAL TUBÉRCULOS CONSUMO HUMANO.

	SUPERFICIE			RENDIMIENTO		PRODUCCIÓN t	DESTINO DE LA PRODUCCIÓN EN LAS EXPLOTACIONES PRODUCTORAS				TOTAL UTILIZADA PARA SIEMBRA t
	Secano ha	Regadío ha	Total ha	Secano kg/ha	Regadío kg/ha		Consumo propio			Venta fuera de la explotación t	
							Siembra t	Pérdidas y Alim. ani t	Alim. humana t		
ALMERÍA		570	570			13.670	75	3	1.430	12.162	885
CÁDIZ		2.970	2.970			81.408	814		8.140	72.454	
CÓRDOBA	148	3.304	3.452			99.592	1.204	1.992	1.494	94.903	5.675
GRANADA	0	2.361	2.361			62.463		1.500	5.838	55.126	3.549
HUELVA	359	523	882			10.289	131	989	360	8.809	1.020
JAÉN	32	1.745	1.777			33.888	407	993	1.993	30.495	1.070
MÁLAGA	228	3.610	3.838			98.278	688	600	7.150	89.840	4.950
SEVILLA	523	5.367	5.890			162.458				162.458	10.734
<b>ANDALUCÍA</b>	<b>1.290</b>	<b>20.450</b>	<b>21.740</b>			<b>562.045</b>	<b>3.319</b>	<b>6.077</b>	<b>26.405</b>	<b>526.247</b>	<b>27.883</b>

## 5.4. CULTIVOS INDUSTRIALES 2002

## AZUCARERAS

## 5.4.1. CAÑA DE AZÚCAR.

	SUPERFICIE			RENDIMIENTO		PRODUCCIÓN	PRODUCTOS OBTENIDOS DE LA INDUSTRIALIZACIÓN		
	Secano	Regadío	Total	Secano	Regadío		Azúcar	Melaza	Pulpa seca o Bagazo
	ha	ha	ha	kg/ha	kg/ha	t	t	t	t
ALMERÍA									
CÁDIZ									
CÓRDOBA									
GRANADA		425	425		99.421	42.254	3.380	2.113	211
HUELVA									
JAÉN									
MÁLAGA		450	450		80.000	36.000	2.880		180
SEVILLA									
ANDALUCÍA		875	875		89.433	78.254	6.260	2.113	391

## 5.4.2. REMOLACHA AZUCARERA

	SUPERFICIE			RENDIMIENTO		PRODUCCIÓN	PRODUCTOS OBTENIDOS DE LA INDUSTRIALIZACIÓN		
	Secano	Regadío	Total	Secano	Regadío		Azúcar	Melaza	Pulpa seca o Bagazo
	ha	ha	ha	kg/ha	kg/ha	t	t	t	t
ALMERÍA									
CÁDIZ	14.931	5.386	20.317	40.000	66.000	952.716	135.318	46.106	52.167
CÓRDOBA	209	2.407	2.616	34.000	64.450	162.237	22.226	9.734	8.112
GRANADA									
HUELVA	254	331	585	39.000	59.500	29.601	4.706	918	2.042
JAÉN		974	974		60.951	59.366	9.499	2.968	3.265
MÁLAGA		52	52		42.000	2.184	349		152
SEVILLA	2.480	16.441	18.921	42.350	72.500	1.297.001	207.520	77.820	90.790
ANDALUCÍA	17.874	25.591	43.465	40.242	69.705	2.503.104	379.618	137.546	156.528

## TEXTILES

## 5.4.3. ALGODÓN BRUTO

	SUPERFICIE			RENDIMIENTO		PRODUCCIÓN t	PRODUCTOS OBTENIDOS DE LA INDUSTRIALIZACIÓN	
	Secano ha	Regadío ha	Total ha	Secano kg/ha	Regadío kg/ha		Fibra t	
ALMERÍA								
CÁDIZ	1.794	10.802	12.596	2.000	3.600	42.475	14.866	
CÓRDOBA	45	10.278	10.323	900	3.965	40.793	13.462	
GRANADA								
HUELVA	273	764	1.037	2.650	4.000	3.779	1.209	
JAÉN	15	6.168	6.183	1.700	3.449	21.299	7.008	
MÁLAGA		47	47		4.200	197	63	
SEVILLA	350	53.391	53.741	850	3.475	185.831	61.547	
ANDALUCÍA	<b>2.477</b>	<b>81.450</b>	<b>83.927</b>	<b>1.887</b>	<b>3.557</b>	<b>294.375</b>	<b>98.155</b>	

## 5.4.4. LINO TEXTIL (FIBRA)

	SUPERFICIE			RENDIMIENTO		PRODUCCIÓN t
	Secano ha	Regadío ha	Total ha	Secano kg/ha	Regadío kg/ha	
ALMERÍA						
CÁDIZ						
CÓRDOBA						
GRANADA						
HUELVA						
JAÉN						
MÁLAGA						
SEVILLA						
ANDALUCÍA						

## OLEAGINOSAS

## 5.4.5. ALGODÓN (SEMILLA).

	SUPERFICIE			RENDIMIENTO		PRODUCCIÓN t	PRODUCTOS OBTENIDOS DE LA INDUSTRIALIZACIÓN		
	Secano ha	Regadío ha	Total ha	Secano kg/ha	Regadío kg/ha		Semilla t	Otros usos en grano t	Moltruración t
ALMERÍA									
CÁDIZ									
CÓRDOBA				549	2.419	24.887	1.493	23.391	
GRANADA									
HUELVA									
JAÉN				450	1.800	10.913	1.091	9.822	
MÁLAGA									
SEVILLA				442	1.807	96.632			96.632
ANDALUCÍA						<b>132.432</b>	<b>2.584</b>	<b>33.213</b>	<b>96.632</b>

## V. Superficies y producciones agrícolas

### 5.4.6. LINO OLEAGINOSO

	SUPERFICIE			RENDIMIENTO		PRODUCCIÓN t	DESTINO DE LA PRODUCCIÓN		
	Secano ha	Regadío ha	Total ha	Secano kg/ha	Regadío kg/ha		Semilla t	Otros usos en grano t	Moltración t
ALMERÍA									
CÁDIZ	107		107	800	1.400	86	13	73	
CÓRDOBA	34		34	1.500		51			51
GRANADA									
HUELVA									
JAÉN									
MÁLAGA									
SEVILLA									
<b>ANDALUCÍA</b>	<b>141</b>		<b>141</b>	<b>969</b>	<b>1.400</b>	<b>137</b>	<b>13</b>	<b>73</b>	<b>51</b>

### 5.4.7. CACAHUETE (SIN DESCORTEZAR).

	SUPERFICIE			RENDIMIENTO		PRODUCCIÓN t	DESTINO DE LA PRODUCCIÓN		
	Secano ha	Regadío ha	Total ha	Secano kg/ha	Regadío kg/ha		Semilla t	Otros usos en grano t	Moltración t
ALMERÍA									
CÁDIZ									
CÓRDOBA									
GRANADA									
HUELVA									
JAÉN									
MÁLAGA									
SEVILLA									
ANDALUCÍA									

### 5.4.8. GIRASOL

	SUPERFICIE			RENDIMIENTO		PRODUCCIÓN t	DESTINO DE LA PRODUCCIÓN		
	Secano ha	Regadío ha	Total ha	Secano kg/ha	Regadío kg/ha		Semilla t	Otros usos en grano t	Moltración t
ALMERÍA									
CÁDIZ	40.036	6.139	46.175	1.081	2.072	55.999	16.211		39.788
CÓRDOBA	50.533	7.437	57.970	1.100	2.000	70.460			70.460
GRANADA	8.331	1.819	10.150	175	1.145	3.541			3.541
HUELVA	17.831	1.486	19.317	1.025	2.100	21.397	116		21.281
JAÉN	3.270	933	4.203	800	1.800	4.295	29	159	4.107
MÁLAGA	10.551	1.661	12.212	900	2.200	13.150	73	3.138	9.939
SEVILLA	144.001	13.990	157.991	1.150	2.250	197.079			197.079
<b>ANDALUCÍA</b>	<b>274.553</b>	<b>33.465</b>	<b>308.018</b>	<b>1.079</b>	<b>2.080</b>	<b>365.921</b>	<b>16.429</b>	<b>3.297</b>	<b>346.195</b>

## 5.4.9. CÁRTAMO

	SUPERFICIE			RENDIMIENTO		PRODUCCIÓN t	DESTINO DE LA PRODUCCIÓN		
	Secano ha	Regadío ha	Total ha	Secano kg/ha	Regadío kg/ha		Semilla t	Otros usos en grano t	Moltruración t
ALMERÍA									
CÁDIZ									
CÓRDOBA		5	5		1.000	5		5	
GRANADA									
HUELVA									
JAÉN									
MÁLAGA									
SEVILLA	2	0	2	725		1			1
ANDALUCÍA	2	5	7	725	998	6		5	1

## 5.4.10. SOJA.

	SUPERFICIE			RENDIMIENTO		PRODUCCIÓN t	DESTINO DE LA PRODUCCIÓN		
	Secano ha	Regadío ha	Total ha	Secano kg/ha	Regadío kg/ha		Semilla t	Otros usos en grano t	Moltruración t
ALMERÍA									
CÁDIZ									
CÓRDOBA		20	20		2.000	40			40
GRANADA									
HUELVA									
JAÉN									
MÁLAGA									
SEVILLA		6	6		2.750	17			17
ANDALUCÍA		26	26		2.173	57			57

## 5.4.11. COLZA

	SUPERFICIE			RENDIMIENTO		PRODUCCIÓN t	DESTINO DE LA PRODUCCIÓN		
	Secano ha	Regadío ha	Total ha	Secano kg/ha	Regadío kg/ha		Semilla t	Otros usos en grano t	Moltruración t
ALMERÍA									
CÁDIZ	92	15	107	1.000	2.000	122	18	104	
CÓRDOBA	6	99	105	1.200	1.600	166			166
GRANADA	33	9	42	75	725	9			9
HUELVA		5	5		1.600	8			8
JAÉN									
MÁLAGA		37	37		1.600	59			59
SEVILLA	160	75	235	1.113	1.536	293			293
ANDALUCÍA	291	240	531	961	1.572	657	18	104	535

## CONDIMENTOS

### 5.4.12. PIMIENTO PARA PIMENTÓN (DESECADO)

	SUPERFICIE			RENDIMIENTO		PRODUCCIÓN t	DESTINO DE LA PRODUCCIÓN Pimentón t
	Secano ha	Regadío ha	Total ha	Secano kg/ha	Regadío kg/ha		
ALMERÍA							
CÁDIZ							
CÓRDOBA							16
GRANADA		25	25		800	20	
HUELVA							
JAÉN							
MÁLAGA							
SEVILLA	-		-				16
ANDALUCÍA	-	25	25		800	20	

### 5.4.13. ANÍS

	SUPERFICIE			RENDIMIENTO		PRODUCCIÓN t
	Secano ha	Regadío ha	Total ha	Secano kg/ha	Regadío kg/ha	
ALMERÍA						
CÁDIZ						
CÓRDOBA	1		1	500		1
GRANADA	10		10	300		3
HUELVA						
JAÉN						
MÁLAGA	229		229	400		92
SEVILLA						
ANDALUCÍA	240		240	396		95

## VARIOS

### 5.4.14. TABACO (SECO NO FERMENTADO)

	SUPERFICIE			RENDIMIENTO		PRODUCCIÓN t
	Secano ha	Regadío ha	Total ha	Secano kg/ha	Regadío kg/ha	
ALMERÍA						
CÁDIZ						
CÓRDOBA						
GRANADA		1.402	1.402		2.996	4.200
HUELVA						
JAÉN						
MÁLAGA						
SEVILLA		1	1		6.750	7
ANDALUCÍA		1.403	1.403		2.999	4.207

## 5.4.15. LAVANDA Y LAVANDÍN

	SUPERFICIE			RENDIMIENTO		PRODUCCIÓN t
	Secano ha	Regadío ha	Total ha	Secano kg/ha	Regadío kg/ha	
ALMERÍA						
CÁDIZ						
CÓRDOBA						
GRANADA	95		95	3.000		285
HUELVA						
JAÉN						
MÁLAGA						
SEVILLA						
ANDALUCÍA	95		95	3.000		285

## 5.4.16. OTROS CULTIVOS INDUSTRIALES

	SUPERFICIE			RENDIMIENTO		PRODUCCIÓN t
	Secano ha	Regadío ha	Total ha	Secano kg/ha	Regadío kg/ha	
ALMERÍA						
CÁDIZ	128	6	134	800	1.400	111
CÓRDOBA	119	164	283	1.000	2.000	447
GRANADA						
HUELVA	1	5	6	17.000	24.500	140
JAÉN	11	2	13	800	2.000	13
MÁLAGA	28	216	244	1.000	1.650	384
SEVILLA	2.604	684	3.288	1.045	1.218	3.554
ANDALUCÍA	2.891	1.077	3.968	1.036	1.534	4.649

## 5.4.17. TOTAL CULTIVOS INDUSTRIALES.

	SUPERFICIE		
	Secano ha	Regadío ha	Total ha
ALMERÍA			
CÁDIZ	57.088	22.348	79.436
CÓRDOBA	50.947	20.410	71.357
GRANADA	8.469	3.680	12.149
HUELVA	18.359	2.591	20.950
JAÉN	3.296	8.077	11.373
MÁLAGA	10.808	2.463	13.271
SEVILLA	149.597	84.588	234.185
ANDALUCÍA	298.564	144.157	442.721

CULTIVOS PARA FLOR CORTADA

5.4.18. CLAVELES TIPO AMERICANO

	SUPERFICIE			TOTAL	RENDIMIENTO			PRODUCCIÓN (VENDIDA O UTILIZADA)  1000 Unidades
	Secano	Regadío			Secano	Regadío		
		Aire Lib	Protegido			Aire Lib	Protegido	
Áreas	Áreas	Áreas	Áreas	Unidades/ Áreas	Unidades/ Áreas	Unidades/ Áreas		
ALMERÍA								
CÁDIZ			14.000	14.000				
CÓRDOBA								
GRANADA			3.100	3.100				
HUELVA								
JAÉN		335		335				
MÁLAGA								
SEVILLA			14.840	14.840				
ANDALUCÍA		<b>335</b>	<b>31.940</b>	<b>32.275</b>				

5.4.19. OTRAS VARIETADES DE CLAVELES

	SUPERFICIE			TOTAL	RENDIMIENTO			PRODUCCIÓN (VENDIDA O UTILIZADA)  1000 Unidades
	Secano	Regadío			Secano	Regadío		
		Aire Lib	Protegido			Aire Lib	Protegido	
Áreas	Áreas	Áreas	Áreas	Unidades/ Áreas	Unidades/ Áreas	Unidades/ Áreas		
ALMERÍA			300	300				
CÁDIZ			32.800	32.800				
CÓRDOBA			831	831				
GRANADA								
HUELVA								
JAÉN		65		65				
MÁLAGA								
SEVILLA			6.360	6.360				
ANDALUCÍA		<b>65</b>	<b>40.291</b>	<b>40.356</b>				

5.4.20. CLAVELES. RESUMEN GENERAL.

	SUPERFICIE			TOTAL	RENDIMIENTO			PRODUCCIÓN (VENDIDA O UTILIZADA)  1000 Unidades
	Secano	Regadío			Secano	Regadío		
		Aire Lib	Protegido			Aire Lib	Protegido	
Áreas	Áreas	Áreas	Áreas	Unidades/ Áreas	Unidades/ Áreas	Unidades/ Áreas		
ALMERÍA			300	300			9.660	2.898
CÁDIZ			46.800	46.800			16.000	748.800
CÓRDOBA			831	831			13.000	10.803
GRANADA			3.100	3.100			14.000	43.400
HUELVA								
JAÉN		400		400		9.000		3.600
MÁLAGA								
SEVILLA			21.200	21.200			12.500	265.000
ANDALUCÍA		<b>400</b>	<b>72.231</b>	<b>72.631</b>		<b>9.000</b>	<b>14.826</b>	<b>1.074.501</b>



## 5.4.21. ROSAS BACCARA O ROUGE MEILLAND

	SUPERFICIE			TOTAL	RENDIMIENTO			PRODUCCIÓN (VENDIDA O UTILIZADA)
	Secano	Regadío			Secano	Regadío		
		Aire Lib	Protegido			Aire Lib	Protegido	
Áreas	Áreas	Áreas	Áreas	Unidades/ Áreas	Unidades/ Áreas	Unidades/ Áreas	1000 Unidades	
ALMERÍA								
CÁDIZ								
CÓRDOBA								
GRANADA								
HUELVA								
JAÉN		55						
MÁLAGA								
SEVILLA								
ANDALUCÍA		55						

## 5.4.22. OTRAS VARIEDADES DE ROSAS.

	SUPERFICIE			TOTAL	RENDIMIENTO			PRODUCCIÓN (VENDIDA O UTILIZADA)
	Secano	Regadío			Secano	Regadío		
		Aire Lib	Protegido			Aire Lib	Protegido	
Áreas	Áreas	Áreas	Áreas	Unidades/ Áreas	Unidades/ Áreas	Unidades/ Áreas	1000 Unidades	
ALMERÍA								
CÁDIZ			4.300	4.300				
CÓRDOBA			298	298				
GRANADA								
HUELVA								
JAÉN		145		145				
MÁLAGA			400	400				
SEVILLA			1.600	1.600				
ANDALUCÍA		145	6.598	6.743				

## 5.4.23. ROSAS. RESUMEN GENERAL.

	SUPERFICIE			TOTAL	RENDIMIENTO			PRODUCCIÓN (VENDIDA O UTILIZADA)
	Secano	Regadío			Secano	Regadío		
		Aire Lib	Protegido			Aire Lib	Protegido	
Áreas	Áreas	Áreas	Áreas	Unidades/ Áreas	Unidades/ Áreas	Unidades/ Áreas	1000 Unidades	
ALMERÍA								
CÁDIZ			4.300	4.300			12.000	51.600
CÓRDOBA			298	298			7.500	2.235
GRANADA								
HUELVA								
JAÉN		200		200		3.600		720
MÁLAGA			400	400			10.000	4.000
SEVILLA			1.600	1.600			10.000	16.000
ANDALUCÍA		200	6.598	6.798		3.600	11.191	74.555

5.4.24. OTRAS FLORES.

	SUPERFICIE			TOTAL	RENDIMIENTO			PRODUCCIÓN (VENDIDA O UTILIZADA)
	Secano	Regadío			Secano	Regadío		
		Áreas	Áreas			Áreas	Unidades/ Áreas	
ALMERÍA			3.700	3.700			5.520	20.424
CÁDIZ			22.600	22.600			8.000	180.800
CÓRDOBA		1.275	375	1.650		4.000	6.000	7.350
GRANADA		2.300	1.500	3.800		7.000	13.000	35.600
HUELVA			100	100			7.920	792
JAÉN		1.000		1.000		3.300		3.300
MÁLAGA		2.500		2.500		3.500		8.750
SEVILLA			2.500	2.500			10.000	25.000
<b>ANDALUCÍA</b>		<b>7.075</b>	<b>30.775</b>	<b>37.850</b>		<b>4.700</b>	<b>8.083</b>	<b>282.016</b>

5.4.25. TOTAL FLORES.

	SUPERFICIE			TOTAL	RENDIMIENTO			PRODUCCIÓN (VENDIDA O UTILIZADA)
	Secano	Regadío			Secano	Regadío		
		Áreas	Áreas			Áreas	Unidades/ Áreas	
ALMERÍA			4.000	4.000				23.322
CÁDIZ			73.700	73.700				981.200
CÓRDOBA		1.275	1.504	2.779				20.388
GRANADA		2.300	4.600	6.900				79.000
HUELVA			100	100				792
JAÉN		1.600		1.600				7.620
MÁLAGA		2.500	400	2.900				12.750
SEVILLA			25.300	25.300				306.000
<b>ANDALUCÍA</b>		<b>7.675</b>	<b>109.604</b>	<b>117.279</b>				<b>1.431.072</b>

5.4.26. PLANTAS ORNAMENTALES

	SUPERFICIE			TOTAL	RENDIMIENTO			PRODUCCIÓN (VENDIDA O UTILIZADA)
	Secano	Regadío			Secano	Regadío		
		Áreas	Áreas			Áreas	Unidades/ Áreas	
ALMERÍA			8.600	8.600			1.520	13.072
CÁDIZ			1.800	1.800			1.200	2.160
CÓRDOBA			1.300	1.300			700	910
GRANADA			2.600	2.600			2.000	5.200
HUELVA			2.600	2.600			1.200	3.120
JAÉN	100	9.900		10.000	500	600		5.990
MÁLAGA			22.500	22.500			1.000	22.500
SEVILLA		5.270	930	6.200		250	1.200	2.434
<b>ANDALUCÍA</b>	<b>100</b>	<b>15.170</b>	<b>40.330</b>	<b>55.600</b>	<b>500</b>	<b>478</b>	<b>1.192</b>	<b>55.386</b>

### 5.5.1. CEREALES DE INVIERNO PARA FORRAJE.

	SUPERFICIE				Total ha	DATOS DE LA SUPERFICIE COSECHADA							
	Cosechada		Pastada Solamente			Rendimiento Verde	Producción en verde t	Destino de la producción en verde (t)					
	Secano ha	Regadío ha	Secano ha	Regadío ha				Secano kg/ ha	Regadío kg/ha	Consumo verde	Para heno	Para ensilado	Para deshidrat
ALMERÍA		85			85		25.000	2.125	2.125				
CÁDIZ	20.022	844			20.866	5.000	43.000	136.402	62.745	73.657			
CÓRDOBA	5.725	869			6.594	15.000	25.000	107.600	107.600				
GRANADA	3.486	366			3.852	6.700	23.500	31.957	27.163	4.794			
HUELVA	2.870				2.870	16.000		45.920	36.736	9.184			
JAÉN	414	105			519	7.300	20.000	5.122	4.344	778			
MÁLAGA	13.978	442			14.420	3.500	17.000	56.437	45.150	11.287			
SEVILLA	19.279	465			19.744	8.925	20.500	181.598	127.118	36.320	18.160		
<b>ANDALUCÍA</b>	<b>65.774</b>	<b>3.176</b>			<b>68.950</b>	<b>7.287</b>	<b>27.673</b>	<b>567.161</b>	<b>412.981</b>	<b>136.020</b>	<b>18.160</b>		

### 5.5.2. MAIZ FORRAJERO

	SUPERFICIE				Total ha	DATOS DE LA SUPERFICIE COSECHADA							
	Cosechada		Pastada Solamente			Rendimiento Verde	Producción en verde t	Destino de la producción en verde (t)					
	Secano ha	Regadío ha	Secano ha	Regadío ha				Secano kg/ ha	Regadío kg/ha	Consumo verde	Para heno	Para ensilado	Para deshidrat
ALMERÍA		30			30		42.000	1.260	1.260				
CÁDIZ		312			312		35.500	11.076	7.500		3.576		
CÓRDOBA	230	298			528	23.000	50.000	20.190	12.114		8.076		
GRANADA		325			325		60.500	19.663	10.618		9.045		
HUELVA	53	140			193	7.000	25.000	3.871	2.090	852	929		
JAÉN	4	105			109	9.000	51.562	5.450	3.368		2.082		
MÁLAGA	37	404			441	10.000	40.000	16.530			16.530		
SEVILLA	87	73			160	18.375	62.500	6.161			6.161		
<b>ANDALUCÍA</b>	<b>411</b>	<b>1.687</b>			<b>2.098</b>	<b>18.651</b>	<b>45.368</b>	<b>84.201</b>	<b>36.950</b>	<b>852</b>	<b>46.399</b>		

## 5.5.3. SORGO FORRAJERO.

	SUPERFICIE				Total ha	DATOS DE LA SUPERFICIE COSECHADA						
	Cosechada		Pastada Solamente			Rendimiento Verde	Producción en verde t	Destino de la producción en verde (t)				
	Secano ha	Regadío ha	Secano ha	Regadío ha				Secano kg/ ha	Regadío kg/ha	Consumo verde	Para heno	Para ensilado
<b>ALMERÍA</b>												
<b>CÁDIZ</b>	39	162			201	25.000	43.000	7.941	1.920	3.605	2.416	
<b>CÓRDOBA</b>	71	219			290	15.000	45.000	10.920	6.552		4.368	
<b>GRANADA</b>												
<b>HUELVA</b>												
<b>JAÉN</b>												
<b>MÁLAGA</b>	31	174			205	8.000	45.000	8.078			8.078	
<b>SEVILLA</b>		53			53		42.500	2.253			2.253	
<b>ANDALUCÍA</b>	<b>141</b>	<b>608</b>			<b>749</b>	<b>16.227</b>	<b>44.249</b>	<b>29.192</b>	<b>8.472</b>	<b>3.605</b>	<b>17.115</b>	

## 5.5.4. BALLICO.

	SUPERFICIE				Total ha	DATOS DE LA SUPERFICIE COSECHADA						
	Cosechada		Pastada Solamente			Rendimiento Verde	Producción en verde t	Destino de la producción en verde (t)				
	Secano ha	Regadío ha	Secano ha	Regadío ha				Secano kg/ ha	Regadío kg/ha	Consumo verde	Para heno	Para ensilado
<b>ALMERÍA</b>												
<b>CÁDIZ</b>												
<b>CÓRDOBA</b>	6	11			17	10.000	45.000	555	555			
<b>GRANADA</b>		15			15		57.500	863	863			
<b>HUELVA</b>												
<b>JAÉN</b>												
<b>MÁLAGA</b>												
<b>SEVILLA</b>	51				51	12.863		656			656	
<b>ANDALUCÍA</b>	<b>57</b>	<b>26</b>			<b>83</b>	<b>12.562</b>	<b>52.212</b>	<b>2.074</b>	<b>1.418</b>		<b>656</b>	

### 5.5.5. OTRAS GRAMÍNEAS

	SUPERFICIE				Total ha	DATOS DE LA SUPERFICIE COSECHADA							
	Cosechada		Pastada Solamente			Rendimiento Verde	Producción en verde t	Destino de la producción en verde (t)					
	Secano ha	Regadío ha	Secano ha	Regadío ha				Secano kg/ ha	Regadío kg/ha	Consumo verde	Para heno	Para ensilado	Para deshidrat
<b>ALMERÍA</b>													
<b>CÁDIZ</b>		55			55	1.100	20.000	1.100	1.100				
<b>CÓRDOBA</b>	38	84			122	10.000	25.000	2.480	2.480				
<b>GRANADA</b>													
<b>HUELVA</b>	3				3								
<b>JAÉN</b>		22			22		16.000	352	352				
<b>MÁLAGA</b>													
<b>SEVILLA</b>			907	205	1.112								
<b>ANDALUCÍA</b>	<b>41</b>	<b>161</b>	<b>907</b>	<b>205</b>	<b>1.314</b>	<b>9.268</b>	<b>22.062</b>	<b>3.932</b>	<b>3.932</b>				

### 5.5.6. ALFALFA

	SUPERFICIE				Total ha	DATOS DE LA SUPERFICIE COSECHADA							
	Cosechada		Pastada Solamente			Rendimiento Verde	Producción en verde t	Destino de la producción en verde (t)					
	Secano ha	Regadío ha	Secano ha	Regadío ha				Secano kg/ ha	Regadío kg/ha	Consumo verde	Para heno	Para ensilado	Para deshidrat
<b>ALMERÍA</b>		115			115		60.000	6.900	5.900	1.000			
<b>CÁDIZ</b>	49	416			465	24.000	36.000	16.152	15.320	832			
<b>CÓRDOBA</b>	190	984			1.174	20.000	65.000	67.760	10.164	50.820	6.776		
<b>GRANADA</b>		3.260			3.260		61.300	199.838		149.879			49.960
<b>HUELVA</b>	103	180			283	15.500	47.250	10.102	3.536	6.566			
<b>JAÉN</b>	19	594			613	12.000	64.115	38.312	7.662	30.050			600
<b>MÁLAGA</b>		430			430		60.000	25.800		25.800			
<b>SEVILLA</b>	387	711			1.098	26.250	77.500	65.261		59.000			6.261
<b>ANDALUCÍA</b>	<b>748</b>	<b>6.690</b>			<b>7.438</b>	<b>22.673</b>	<b>61.759</b>	<b>430.125</b>	<b>42.582</b>	<b>323.947</b>	<b>6.776</b>		<b>56.821</b>



### 5.5.8.1 ZULLA.

	SUPERFICIE				Total ha	DATOS DE LA SUPERFICIE COSECHADA						
	Cosechada		Pastada Solamente			Rendimiento Verde	Producción en verde t	Destino de la producción en verde (t)				
	Secano ha	Regadío ha	Secano ha	Regadío ha				Secano kg/ ha	Regadío kg/ha	Consumo verde	Para heno	Para ensilado
ALMERÍA												
CÁDIZ		30			30	38.000		1.140		705		435
CÓRDOBA												
GRANADA												
HUELVA	4				4							
JAÉN												
MÁLAGA												
SEVILLA												
<b>ANDALUCÍA</b>	<b>4</b>	<b>30</b>			<b>34</b>	<b>38.000</b>		<b>1.140</b>		<b>705</b>		<b>435</b>

### 5.5.9. VEZA PARA FORRAJE

	SUPERFICIE				Total ha	DATOS DE LA SUPERFICIE COSECHADA						
	Cosechada		Pastada Solamente			Rendimiento Verde	Producción en verde t	Destino de la producción en verde (t)				
	Secano ha	Regadío ha	Secano ha	Regadío ha				Secano kg/ ha	Regadío kg/ha	Consumo verde	Para heno	Para ensilado
ALMERÍA	5	25			30	1.900	50.000	1.260	60	1.200		
CÁDIZ	39				39	25.000		975	320	655		
CÓRDOBA	826	98			924	15.000	30.000	15.330		15.330		
GRANADA	1.224				1.224	4.000	21.100	4.896	1.224	3.672		
HUELVA	736	10			746	11.980	25.000	9.067	1.587	7.480		
JAÉN	74	16			90	8.622	21.536	983	197	786		
MÁLAGA	3.211	254			3.465	5.000	20.000	21.135		21.135		
SEVILLA	1.262	54			1.316	8.925	18.500	12.262		12.262		
<b>ANDALUCÍA</b>	<b>7.377</b>	<b>457</b>			<b>7.834</b>	<b>7.462</b>	<b>23.772</b>	<b>65.908</b>	<b>3.388</b>	<b>62.520</b>		

## 5.5.10. HABAS, GUISANTES, ALTRAMUCES, ALHOLVA,

	SUPERFICIE				Total ha	DATOS DE LA SUPERFICIE COSECHADA						
	Cosechada		Pastada Solamente			Rendimiento Verde	Producción en verde t	Destino de la producción en verde (t)				
	Secano ha	Regadío ha	Secano ha	Regadío ha				Secano kg/ ha	Regadío kg/ha	Consumo verde	Para heno	Para ensilado
<b>ALMERÍA</b>												
CÁDIZ	242	44			286	23.000	37.500	7.216	1.791	4.750	675	
CÓRDOBA	264	428			692	10.000	20.000	11.200		11.200		
<b>GRANADA</b>												
HUELVA	752	3			755	10.000	21.000	7.583	6.549	1.034		
JAÉN	10				10	6.200		62	62			
MÁLAGA	499	41			540	8.000	22.000	4.894			4.894	
SEVILLA	60	1			61	8.138	14.500	503	503			
<b>ANDALUCÍA</b>	<b>1.827</b>	<b>517</b>			<b>2.344</b>	<b>11.094</b>	<b>21.643</b>	<b>31.458</b>	<b>8.905</b>	<b>16.984</b>	<b>5.569</b>	

## 5.5.11. NABO FORRAJERO.

	SUPERFICIE				Total ha	DATOS DE LA SUPERFICIE COSECHADA						
	Cosechada		Pastada Solamente			Rendimiento Verde	Producción en verde t	Destino de la producción en verde (t)				
	Secano ha	Regadío ha	Secano ha	Regadío ha				Secano kg/ ha	Regadío kg/ha	Consumo verde	Para heno	Para ensilado
<b>ALMERÍA</b>												
CÁDIZ	6				6	20.000		120	120			
CÓRDOBA	17	30			47	10.000	20.000	770	770			
<b>GRANADA</b>		10			10		25.000	250	250			
HUELVA	1	2			3	8.500	35.000	79	79			
JAÉN	2				2	7.500		15	15			
<b>MÁLAGA</b>												
<b>SEVILLA</b>												
<b>ANDALUCÍA</b>	<b>26</b>	<b>42</b>			<b>68</b>	<b>12.058</b>	<b>21.905</b>	<b>1.234</b>	<b>1.234</b>			



### 5.5.12. REMOLACHA FORRAJERA.

	SUPERFICIE				Total ha	DATOS DE LA SUPERFICIE COSECHADA							
	Cosechada		Pastada Solamente			Rendimiento Verde	Producción en verde t	Destino de la producción en verde (t)					
	Secano ha	Regadío ha	Secano ha	Regadío ha				Secano kg/ ha	Regadío kg/ha	Consumo verde	Para heno	Para ensilado	Para deshidrat
<b>ALMERÍA</b>													
CÁDIZ	26				26	21.000		546	546				
CÓRDOBA	43	90			133	20.000	45.000	4.910	4.910				
GRANADA		10			10		35.300	353	353				
HUELVA		2			2		55.000	110	110				
JAÉN		12			12		23.000	276	250			26	
<b>MÁLAGA</b>													
SEVILLA		9			9		47.500	428				428	
<b>ANDALUCÍA</b>	<b>69</b>	<b>123</b>			<b>192</b>	<b>20.377</b>	<b>42.411</b>	<b>6.623</b>	<b>6.169</b>			<b>454</b>	

### 5.5.13. ZANAHORIA FORRAJERA.

	SUPERFICIE				Total ha	DATOS DE LA SUPERFICIE COSECHADA							
	Cosechada		Pastada Solamente			Rendimiento Verde	Producción en verde t	Destino de la producción en verde (t)					
	Secano ha	Regadío ha	Secano ha	Regadío ha				Secano kg/ ha	Regadío kg/ha	Consumo verde	Para heno	Para ensilado	Para deshidrat
<b>ALMERÍA</b>													
CÁDIZ													
CÓRDOBA		2			2		25.000	50	50				
GRANADA													
HUELVA													
JAÉN													
<b>MÁLAGA</b>													
SEVILLA													
<b>ANDALUCÍA</b>		<b>2</b>			<b>2</b>		<b>25.000</b>	<b>50</b>	<b>50</b>				

## 5.5.14. PATACA, CHIRIVÍA Y OTROS

	SUPERFICIE				Total ha	DATOS DE LA SUPERFICIE COSECHADA						
	Cosechada		Pastada Solamente			Rendimiento Verde		Producción en verde t	Destino de la producción en verde (t)			
	Secano ha	Regadío ha	Secano ha	Regadío ha		Secano kg/ ha	Regadío kg/ha		Consumo verde	Para heno	Para ensilado	Para deshidrat
ALMERÍA												
CÁDIZ												
CÓRDOBA												
GRANADA												
HUELVA												
JAÉN												
MÁLAGA												
SEVILLA												
ANDALUCÍA												

## 5.5.15. PRADERAS POLIFITAS

	SUPERFICIE				Total ha	DATOS DE LA SUPERFICIE COSECHADA						
	Cosechada		Pastada Solamente			Rendimiento Verde		Producción en verde t	Destino de la producción en verde (t)			
	Secano ha	Regadío ha	Secano ha	Regadío ha		Secano kg/ ha	Regadío kg/ha		Consumo verde	Para heno	Para ensilado	Para deshidrat
ALMERÍA												
CÁDIZ		22			22		35.000	770	770			
CÓRDOBA				113	113							
GRANADA				30	30							
HUELVA												
JAÉN		13	77		90		30.000	390	390			
MÁLAGA												
SEVILLA			1.565	73	1.638							
ANDALUCÍA		35	1.642	216	1.893			1.160	1.160			

### 5.5.16. COL FORRAJERA.

	SUPERFICIE				Total ha	DATOS DE LA SUPERFICIE COSECHADA							
	Cosechada		Pastada Solamente			Rendimiento Verde	Producción en verde t	Destino de la producción en verde (t)					
	Secano ha	Regadío ha	Secano ha	Regadío ha				Secano kg/ ha	Regadío kg/ha	Consumo verde	Para heno	Para ensilado	Para deshidrat
ALMERÍA													
CÁDIZ													
CÓRDOBA	30	20			50	15.000	30.000	1.050	1.050				
GRANADA													
HUELVA	7	27			34	11.500	25.000	756	756				
JAÉN													
MÁLAGA													
SEVILLA													
<b>ANDALUCÍA</b>	<b>37</b>	<b>47</b>			<b>84</b>	<b>14.338</b>	<b>27.128</b>	<b>1.806</b>	<b>1.806</b>				

### 5.5.17. CALABAZA FORRAJERA

	SUPERFICIE				Total ha	DATOS DE LA SUPERFICIE COSECHADA							
	Cosechada		Pastada Solamente			Rendimiento Verde	Producción en verde t	Destino de la producción en verde (t)					
	Secano ha	Regadío ha	Secano ha	Regadío ha				Secano kg/ ha	Regadío kg/ha	Consumo verde	Para heno	Para ensilado	Para deshidrat
ALMERÍA													
CÁDIZ													
CÓRDOBA		13			13		25.000	325	325				
GRANADA													
HUELVA	3	18			21	12.000	26.000	504	504				
JAÉN													
MÁLAGA													
SEVILLA													
<b>ANDALUCÍA</b>	<b>3</b>	<b>31</b>			<b>34</b>	<b>12.000</b>	<b>25.581</b>	<b>829</b>	<b>829</b>				

## 5.5.18. CARDO Y OTROS FORRAJES VARIOS.

	SUPERFICIE				Total ha	DATOS DE LA SUPERFICIE COSECHADA						
	Cosechada		Pastada Solamente			Rendimiento Verde	Producción en verde t	Destino de la producción en verde (t)				
	Secano ha	Regadío ha	Secano ha	Regadío ha				Secano kg/ ha	Regadío kg/ha	Consumo verde	Para heno	Para ensilado
<b>ALMERÍA</b>												
<b>CÁDIZ</b>		48			48		34.000	1.632	1.632			
<b>CÓRDOBA</b>	206	325			531	10.000	20.000	8.560	8.560			
<b>GRANADA</b>												
<b>HUELVA</b>	35				35	9.000		315	315			
<b>JAÉN</b>	204	19			223	5.000	15.000	1.305	1.305			
<b>MÁLAGA</b>												
<b>SEVILLA</b>	12.804	827			13.631	6.825	14.500	99.379	99.379			
<b>ANDALUCÍA</b>	<b>13.249</b>	<b>1.219</b>			<b>14.468</b>	<b>6.852</b>	<b>16.742</b>	<b>111.191</b>	<b>111.191</b>			

## 5.5.19. TOTAL CULTIVOS FORRAJEROS.

	SUPERFICIE				Total ha	DATOS DE LA SUPERFICIE COSECHADA						
	Cosechada		Pastada Solamente			Rendimiento Verde	Producción en verde t	Destino de la producción en verde (t)				
	Secano ha	Regadío ha	Secano ha	Regadío ha				Secano kg/ ha	Regadío kg/ha	Consumo verde	Para heno	Para ensilado
<b>ALMERÍA</b>	5	255			260			11.545	9.345	2.200		
<b>CÁDIZ</b>	20.423	1.949			22.372			185.710	94.404	84.204	7.102	
<b>CÓRDOBA</b>	7.661	3.471	15	113	11.260			251.700	155.130	77.350	19.220	
<b>GRANADA</b>	4.710	3.986		30	8.726			257.819	40.471	158.345	9.045	49.960
<b>HUELVA</b>	4.567	382	325	10	5.284			78.306	52.262	25.116	929	
<b>JAÉN</b>	727	886	77		1.690			52.267	17.945	31.614	2.108	600
<b>MÁLAGA</b>	17.756	1.745			19.501			132.874	45.150	58.222	29.502	
<b>SEVILLA</b>	33.930	2.193	2.472	278	38.873			368.500	227.000	107.582	27.658	6.261
<b>ANDALUCÍA</b>	<b>89.779</b>	<b>14.867</b>	<b>2.889</b>	<b>431</b>	<b>107.966</b>			<b>1.338.720</b>	<b>641.707</b>	<b>544.633</b>	<b>95.564</b>	<b>56.821</b>

## 5.5.20. SUPERFICIE COSECHADA QUE TAMBIÉN SE PASTA.

	SUPERFICIE				Total ha
	Cosechada		Pastada Solamente		
	Secano ha	Regadío ha	Secano ha	Regadío ha	
ALMERÍA					
CÁDIZ					
CÓRDOBA	7.661	2.452			10.113
GRANADA	3.242	1.000			4.242
HUELVA	3.180	235			3.415
JAÉN					
MÁLAGA	17.756	1.745			19.501
SEVILLA					
<b>ANDALUCÍA</b>	<b>31.839</b>	<b>5.432</b>			<b>37.271</b>

## 5.5.21. RASTROJERAS PASTADAS.

	SUPERFICIE				PRODUCCIÓN	
	Cosechada		Pastada Solamente	Total	Heno	Peso vivo mantenido pastando durante el año.
	Secano ha	Regadío ha	ha	ha	t	t
ALMERÍA			21.084	21.084		527
CÁDIZ			203.500	203.500		5.400
CÓRDOBA			99.643	99.643		1.993
GRANADA			105.173	105.173		1.301
HUELVA			16.000	16.000		160
JAÉN			54.546	54.546		545
MÁLAGA			57.895	57.895		579
SEVILLA			46.511	46.511		2.540
<b>ANDALUCÍA</b>			<b>604.352</b>	<b>604.352</b>		<b>13.045</b>

## 5.5.22. BARBECHOS PASTADOS.

	SUPERFICIE				PRODUCCIÓN	
	Cosechada		Pastada Solamente	Total	Heno	Peso vivo mantenido pastando durante el año.
	Secano ha	Regadío ha	ha	ha	t	t
ALMERÍA			17.721	17.721		443
CÁDIZ			46.000	46.000		1.880
CÓRDOBA			49.382	49.382		370
GRANADA			138.604	138.604		1.234
HUELVA			66.000	66.000		150
JAÉN			27.018	27.018		1.749
MÁLAGA			44.133	44.133		441
SEVILLA			5.987	5.987		
<b>ANDALUCÍA</b>			<b>394.845</b>	<b>394.845</b>		<b>6.267</b>

5.5.23. RAMONEO, PAMPANERA Y OTROS.

	SUPERFICIE				PRODUCCIÓN	
	Cosechada		Pastada	Total	Heno	Peso vivo mantenido pastando durante el año.
	Secano	Regadío	Solamente			
ha	ha	ha	ha	t	t	
ALMERÍA						
CÁDIZ						7.000
CÓRDOBA						
GRANADA						
HUELVA						30
JAÉN						
MÁLAGA						
SEVILLA						
ANDALUCÍA						7.030

5.5.24. APROVECHAMIENTO PRADOS NATURALES.

	SUPERFICIE				PRODUCCIÓN	
	Cosechada		Pastada	Total	Heno	Peso vivo mantenido pastando durante el año.
	Secano	Regadío	Solamente			
ha	ha	ha	ha	t	t	
ALMERÍA						
CÁDIZ						
CÓRDOBA			1.462	1.462		
GRANADA			5.600	5.600		3.542
HUELVA			899	899		240
JAÉN			13.196	13.196		791
MÁLAGA						
SEVILLA			9.494	9.494		
ANDALUCÍA			30.651	30.651		4.573

5.5.25. PASTIZALES.

	SUPERFICIE				PRODUCCIÓN	
	Cosechada		Pastada	Total	Heno	Peso vivo mantenido pastando durante el año.
	Secano	Regadío	Solamente			
ha	ha	ha	ha	t	t	
ALMERÍA						
CÁDIZ			101.520	101.520		16.302
CÓRDOBA			125.342	125.342		5.014
GRANADA			129.369	129.369		1.986
HUELVA			93.685	93.685		1.500
JAÉN			139.937	139.937		4.778
MÁLAGA			50	50		3
SEVILLA			91.012	91.012		
ANDALUCÍA			680.915	680.915		29.583

## 5.5.26. MONTE ABIERTO (ARBOLADO CON PASTOS).

	SUPERFICIE				PRODUCCIÓN	
	Cosechada		Pastada Solamente ha	Total ha	Heno t	Peso vivo mantenido pastando durante el año. t
	Secano ha	Regadío ha				
ALMERÍA						
CÁDIZ			118.000	118.000		14.833
CÓRDOBA			276.406	276.406		11.056
GRANADA			38.303	38.303		392
HUELVA			188.366	188.366		1.250
JAÉN			71.504	71.504		4.378
MÁLAGA			58.365	58.365		1.109
SEVILLA			165.729	165.729		
<b>ANDALUCÍA</b>			<b>916.673</b>	<b>916.673</b>		<b>33.018</b>

## 5.5.27. MONTE LEÑOSO (MONTE BAJO Y MATORRAL)

	SUPERFICIE				PRODUCCIÓN	
	Cosechada		Pastada Solamente ha	Total ha	Heno t	Peso vivo mantenido pastando durante el año. t
	Secano ha	Regadío ha				
ALMERÍA						
CÁDIZ			76.500	76.500		3.812
CÓRDOBA			75.450	75.450		377
GRANADA			55.348	55.348		260
HUELVA			91.452	91.452		900
JAÉN			123.130	123.130		1.079
MÁLAGA			79.880	79.880		639
SEVILLA			57.172	57.172		
<b>ANDALUCÍA</b>			<b>558.932</b>	<b>558.932</b>		<b>7.067</b>

## 5.5.28. ERIAL A PASTOS.

	SUPERFICIE				PRODUCCIÓN	
	Cosechada		Pastada Solamente ha	Total ha	Heno t	Peso vivo mantenido pastando durante el año. t
	Secano ha	Regadío ha				
ALMERÍA						
CÁDIZ			20.500	20.500		513
CÓRDOBA			20.330	20.330		102
GRANADA			77.129	77.129		156
HUELVA			53.035	53.035		80
JAÉN			47.404	47.404		718
MÁLAGA			96.333	96.333		963
SEVILLA			36.317	36.317		
<b>ANDALUCÍA</b>			<b>351.048</b>	<b>351.048</b>		<b>2.532</b>

5.5.29. TOTAL APROVECHAMIENTO

	SUPERFICIE				PRODUCCIÓN	
	Cosechada		Pastada	Total	Heno	Peso vivo mantenido
	Secano	Regadío	Solamente		t	pastando durante el año.
	ha	ha	ha	ha		t
ALMERÍA			38.805	38.805		970
CÁDIZ			566.020	566.020		49.740
CÓRDOBA			648.015	648.015		18.912
GRANADA			549.526	549.526		8.871
HUELVA			509.437	509.437		4.310
JAÉN			476.735	476.735		14.038
MÁLAGA			336.656	336.656		3.734
SEVILLA			412.222	412.222		2.540
<b>ANDALUCÍA</b>			<b>3.537.416</b>	<b>3.537.416</b>		<b>103.115</b>



### 5.6.1. COL REPOLLO DE HOJAS LISAS

	SUPERFICIE (HA)			RENDIMIENTO			PRODUCCIÓN (t)	DESTINO DE LA PRODUCCIÓN EN EXPLOTACIONES PRODUCTORAS (T)				
	Secano	Regadío		Total	Secano kg/ ha	Regadío		Reserva consumo propio		Ventas fuera explotación		
		Al aire Libre	Protegido			Aire libre kg/ ha		Protegido kg/ha	Alimentación animal	Alimentación humana	Consumo en fresco	Para transformación
ALMERÍA		25		25		20.000		500				
CÁDIZ		266		266		43.498		11.570				
CÓRDOBA		80		80		24.625		1.970				
GRANADA		140		140		25.800		3.612				
HUELVA	32	32		64	10.000	29.000		1.248				
JAÉN	2	32		34	7.200	22.831		745				
MÁLAGA		184		184		40.000		7.360				
SEVILLA		59		59		27.339		1.613				
<b>ANDALUCÍA</b>	<b>34</b>	<b>818</b>		<b>852</b>	<b>9.835</b>	<b>34.577</b>		<b>28.618</b>				

### 5.6.2. COL REPOLLO DE HOJAS RIZADAS O DE MILÁN

	SUPERFICIE (HA)			RENDIMIENTO			PRODUCCIÓN (t)	DESTINO DE LA PRODUCCIÓN EN EXPLOTACIONES PRODUCTORAS (T)				
	Secano	Regadío		Total	Secano kg/ ha	Regadío		Reserva consumo propio		Ventas fuera explotación		
		Al aire Libre	Protegido			Aire libre kg/ ha		Protegido kg/ha	Alimentación animal	Alimentación humana	Consumo en fresco	Para transformación
ALMERÍA												
CÁDIZ		22		22		38.650		850				
CÓRDOBA	2	20		22	24.530	24.530		540				
GRANADA		70		70		25.795		1.806				
HUELVA												
JAÉN												
MÁLAGA												
SEVILLA												
<b>ANDALUCÍA</b>	<b>2</b>	<b>112</b>		<b>114</b>	<b>24.530</b>	<b>28.094</b>		<b>3.196</b>				

## 5.6.3. COL DE BRUSELAS.

	SUPERFICIE (HA)			RENDIMIENTO			PRODUCCIÓN (t)	DESTINO DE LA PRODUCCIÓN EN EXPLOTACIONES PRODUCTORAS (T)				
	Secano	Regadío		Total	Secano kg/ ha	Regadío		Reserva consumo propio		Ventas fuera explotación		
		Al aire Libre	Protegido			Aire libre kg/ ha		Protegido kg/ha	Alimentación animal	Alimentación humana	Consumo en fresco	Para transformación
ALMERÍA												
CÁDIZ												
CÓRDOBA		8		8		23.570		189				
GRANADA												
HUELVA												
JAÉN												
MÁLAGA												
SEVILLA												
<b>ANDALUCÍA</b>		<b>8</b>		<b>8</b>		<b>23.570</b>		<b>189</b>				

## 5.6.4. OTRAS COLES.

	SUPERFICIE (HA)			RENDIMIENTO			PRODUCCIÓN (t)	DESTINO DE LA PRODUCCIÓN EN EXPLOTACIONES PRODUCTORAS (T)				
	Secano	Regadío		Total	Secano kg/ ha	Regadío		Reserva consumo propio		Ventas fuera explotación		
		Al aire Libre	Protegido			Aire libre kg/ ha		Protegido kg/ha	Alimentación animal	Alimentación humana	Consumo en fresco	Para transformación
ALMERÍA		200	120	320		20.000	30.000	7.600				
CÁDIZ		15		15		46.650		700				
CÓRDOBA												
GRANADA		145		145		25.800		3.741				
HUELVA												
JAÉN												
MÁLAGA												
SEVILLA		11		11		23.818		262				
<b>ANDALUCÍA</b>		<b>371</b>	<b>120</b>	<b>491</b>		<b>23.458</b>	<b>30.000</b>	<b>12.303</b>				

### 5.6.5. COL. RESUMEN GENERAL.

	SUPERFICIE (HA)			Total	RENDIMIENTO			PRODUCCIÓN (t)	DESTINO DE LA PRODUCCIÓN EN EXPLORACIONES PRODUCTORAS (T)			
	Secano	Regadío			Secano kg/ ha	Regadío			Reserva consumo propio		Ventas fuera explotación	
		Al aire Libre	Protegido			Aire libre kg/ ha	Protegido kg/ha		Alimentación animal	Alimentación humana	Consumo en fresco	Para transformación
ALMERÍA		225	120	345		20.000	30.000	8.100	300	22	7.728	50
CÁDIZ		303		303		43.300		13.120	250	1.070	11.800	
CÓRDOBA	2	108		110	10.000	24.800		2.698	135	67	2.497	
GRANADA		355		355		25.800		9.159	10	366	8.783	
HUELVA	32	32		64	10.000	29.000		1.248	160	55	1.033	
JAÉN	2	32		34	7.200	22.831		745	22	134	589	
MÁLAGA		184		184		40.000		7.360	200	400	6.760	
SEVILLA		70		70	7.000	26.780		1.875			1.875	
<b>ANDALUCÍA</b>	<b>36</b>	<b>1.309</b>	<b>120</b>	<b>1.465</b>	<b>9.844</b>	<b>30.825</b>	<b>30.000</b>	<b>44.305</b>	<b>1.077</b>	<b>2.114</b>	<b>41.065</b>	<b>50</b>

### 5.6.6. BERZA.

	SUPERFICIE (HA)			Total	RENDIMIENTO			PRODUCCIÓN (t)	DESTINO DE LA PRODUCCIÓN EN EXPLORACIONES PRODUCTORAS (T)			
	Secano	Regadío			Secano kg/ ha	Regadío			Reserva consumo propio		Ventas fuera explotación	
		Al aire Libre	Protegido			Aire libre kg/ ha	Protegido kg/ha		Alimentación animal	Alimentación humana	Consumo en fresco	Para transformación
ALMERÍA		2		2		20.000		40	4	12	24	
CÁDIZ		7		7		12.500		88		50	38	
CÓRDOBA	2	1		3	10.000	20.000		40	2	1	37	
GRANADA												
HUELVA		3		3		12.500		38				38
JAÉN		14		14		19.000		266	11	8	247	
MÁLAGA												
SEVILLA		2		2		20.500		41			41	
<b>ANDALUCÍA</b>	<b>2</b>	<b>29</b>		<b>31</b>	<b>10.000</b>	<b>16.966</b>		<b>512</b>	<b>17</b>	<b>71</b>	<b>387</b>	<b>38</b>

## 5.6.7. ESPÁRRAGO.

	SUPERFICIE (HA)			RENDIMIENTO			PRODUCCIÓN (t)	DESTINO DE LA PRODUCCIÓN EN EXPLOTACIONES PRODUCTORAS (T)				
	Secano	Regadío		Total	Secano kg/ ha	Regadío		Reserva consumo propio		Ventas fuera explotación		
		Al aire Libre	Protegido			Aire libre kg/ ha		Protegido kg/ha	Alimentación animal	Alimentación humana	Consumo en fresco	Para transformación
ALMERÍA		26		26		6.500		169	2		167	
CÁDIZ	181		454	635	3.100	5.434		3.028		199	2.468	361
CÓRDOBA	92		701	793	3.000	4.000		3.080		77	3.003	
GRANADA			3.750	3.750		4.700		17.625		176	13.924	3.525
HUELVA			49	49		4.300		211			211	
JAÉN	17		1.034	1.051	2.510	5.759		5.997	30	150	5.817	
MÁLAGA	83		156	239	3.000	6.000		1.185		40	1.145	
SEVILLA	182		717	899	1.563	4.325		3.385			3.193	192
<b>ANDALUCÍA</b>	<b>555</b>		<b>6.887</b>	<b>7.442</b>	<b>2.546</b>	<b>4.830</b>		<b>34.681</b>	<b>30</b>	<b>644</b>	<b>29.928</b>	<b>4.078</b>

## 5.6.8. APIO.

	SUPERFICIE (HA)			RENDIMIENTO			PRODUCCIÓN (t)	DESTINO DE LA PRODUCCIÓN EN EXPLOTACIONES PRODUCTORAS (T)				
	Secano	Regadío		Total	Secano kg/ ha	Regadío		Reserva consumo propio		Ventas fuera explotación		
		Al aire Libre	Protegido			Aire libre kg/ ha		Protegido kg/ha	Alimentación animal	Alimentación humana	Consumo en fresco	Para transformación
ALMERÍA		35		35		25.000		875	1	10	864	
CÁDIZ			194	194		20.749		4.025		1.023	3.002	
CÓRDOBA	1		13	14	10.000	25.000		335	17	8	310	
GRANADA			100	100		12.300		1.230	5	123	1.102	
HUELVA			5	5		20.000		100			100	
JAÉN			1	1		17.500		18	1	2	15	
MÁLAGA			16	16		22.000		352		20	332	
SEVILLA			3	3		23.500		71			71	
<b>ANDALUCÍA</b>	<b>1</b>		<b>367</b>	<b>368</b>	<b>10.000</b>	<b>19.061</b>		<b>7.005</b>	<b>24</b>	<b>1.186</b>	<b>5.796</b>	

### 5.6.9. LECHUGA ROMANA.

	SUPERFICIE (HA)			RENDIMIENTO			PRODUCCIÓN (t)	DESTINO DE LA PRODUCCIÓN EN EXPLOTACIONES PRODUCTORAS (T)				
	Secano	Regadío		Total	Secano kg/ ha	Regadío		Reserva consumo propio		Ventas fuera explotación		
		Al aire Libre	Protegido			Aire libre kg/ ha		Protegido kg/ha	Alimentación animal	Alimentación humana	Consumo en fresco	Para transformación
ALMERÍA		57		57		27.900						
CÁDIZ		358		358		53.074						
CÓRDOBA	14	283		297	9.000	24.582						
GRANADA		87		87		31.900						
HUELVA	6	60		66	8.000	24.440						
JAÉN	3	123		126	6.800	21.346						
MÁLAGA		570		570		32.000						
SEVILLA		198		198		37.090						
<b>ANDALUCÍA</b>	<b>23</b>	<b>1.736</b>		<b>1.759</b>	<b>8.452</b>	<b>34.561</b>						<b>60.193</b>

### 5.6.10. LECHUGA ACOGOLLADA

	SUPERFICIE (HA)			RENDIMIENTO			PRODUCCIÓN (t)	DESTINO DE LA PRODUCCIÓN EN EXPLOTACIONES PRODUCTORAS (T)				
	Secano	Regadío		Total	Secano kg/ ha	Regadío		Reserva consumo propio		Ventas fuera explotación		
		Al aire Libre	Protegido			Aire libre kg/ ha		Protegido kg/ha	Alimentación animal	Alimentación humana	Consumo en fresco	Para transformación
ALMERÍA		5.397		5.397		23.865						
CÁDIZ		159		159		20.250						
CÓRDOBA		297		297		24.582						
GRANADA		3.561		3.561		31.900						
HUELVA	2	8		10	8.000	26.800						
JAÉN												
MÁLAGA		165		165		32.000						
SEVILLA	12	10		22	16.220	36.000						
<b>ANDALUCÍA</b>	<b>14</b>	<b>9.597</b>		<b>9.611</b>	<b>15.046</b>	<b>26.964</b>						<b>258.981</b>

## 5.6.11. LECHUGA. RESUMEN GENERAL

	SUPERFICIE (HA)			RENDIMIENTO			PRODUCCIÓN (t)	DESTINO DE LA PRODUCCIÓN EN EXPLOTACIONES PRODUCTORAS (T)				
	Secano	Regadío		Total	Secano kg/ ha	Regadío		Reserva consumo propio		Ventas fuera explotación		
		Al aire Libre	Protegido			Aire libre kg/ ha		Protegido kg/ha	Alimentación animal	Alimentación humana	Consumo en fresco	Para transformación
ALMERÍA		5.454		5.454		23.907	130.389	6.500	300	123.589		
CÁDIZ		517		517		42.979	22.220		2.220	20.000		
CÓRDOBA	14	580		594	9.000	24.582	14.384	438	365	13.581		
GRANADA		3.648		3.648		31.900	116.371	1.300	5.309	109.762		
HUELVA	8	68		76	8.000	24.700	1.744		50	1.694		
JAÉN	3	123		126	6.800	21.346	2.646	40	159	2.447		
MÁLAGA		735		735		32.000	23.520	400	1.200	21.920		
SEVILLA	12	208		220	6.750	37.587	7.899			7.899		
<b>ANDALUCÍA</b>	<b>37</b>	<b>11.333</b>		<b>11.370</b>	<b>7.876</b>	<b>28.137</b>	<b>319.172</b>	<b>8.678</b>	<b>9.603</b>	<b>300.892</b>		

## 5.6.12. ESCAROLA.

	SUPERFICIE (HA)			RENDIMIENTO			PRODUCCIÓN (t)	DESTINO DE LA PRODUCCIÓN EN EXPLOTACIONES PRODUCTORAS (T)				
	Secano	Regadío		Total	Secano kg/ ha	Regadío		Reserva consumo propio		Ventas fuera explotación		
		Al aire Libre	Protegido			Aire libre kg/ ha		Protegido kg/ha	Alimentación animal	Alimentación humana	Consumo en fresco	Para transformación
ALMERÍA		5		5		20.000	100	1	3	96		
CÁDIZ		16		16		23.460	375		50	325		
CÓRDOBA	2	62		64	10.000	20.000	1.260	63	32	1.165		
GRANADA		95		95		25.500	2.423		24	2.399		
HUELVA		1		1		21.000	21		10	11		
JAÉN		13		13		16.500	215	2	9	204		
MÁLAGA												
SEVILLA		8		8		27.500	220			220		
<b>ANDALUCÍA</b>	<b>2</b>	<b>200</b>		<b>202</b>	<b>10.000</b>	<b>22.967</b>	<b>4.613</b>	<b>66</b>	<b>128</b>	<b>4.420</b>		

### 5.6.13. ESPINACA.

	SUPERFICIE (HA)			RENDIMIENTO			PRODUCCIÓN (t)	DESTINO DE LA PRODUCCIÓN EN EXPLORACIONES PRODUCTORAS (T)				
	Secano	Regadío		Total	Secano kg/ ha	Regadío		Reserva consumo propio		Ventas fuera explotación		
		Al aire Libre	Protegido			Aire libre kg/ ha		Protegido kg/ha	Alimentación animal	Alimentación humana	Consumo en fresco	Para transformación
ALMERÍA		9		9		15.000		135	1	2	132	
CÁDIZ		25		25		18.480		462		43	419	
CÓRDOBA	2	108		110	7.500	20.000		2.175	109	54	2.012	
GRANADA		80		80		8.900		712		28	684	
HUELVA	1	6		7	6.000	20.500		129		10	119	
JAÉN	1	53		54	2.500	14.300		760	7	30	723	
MÁLAGA		42		42		20.000		840	20	35	785	
SEVILLA		11		11		17.500		193			193	
<b>ANDALUCÍA</b>	<b>4</b>	<b>334</b>		<b>338</b>	<b>5.875</b>	<b>16.115</b>		<b>5.406</b>	<b>137</b>	<b>202</b>	<b>5.067</b>	

### 5.6.14. ACELGA.

	SUPERFICIE (HA)			RENDIMIENTO			PRODUCCIÓN (t)	DESTINO DE LA PRODUCCIÓN EN EXPLORACIONES PRODUCTORAS (T)				
	Secano	Regadío		Total	Secano kg/ ha	Regadío		Reserva consumo propio		Ventas fuera explotación		
		Al aire Libre	Protegido			Aire libre kg/ ha		Protegido kg/ha	Alimentación animal	Alimentación humana	Consumo en fresco	Para transformación
ALMERÍA		25		25		25.000		625	2	5	618	
CÁDIZ		187		187		18.180		3.400		236	3.164	
CÓRDOBA	3	87		90	8.000	25.000		2.199	110	55	2.034	
GRANADA		30		30		43.100		1.293		39	1.254	
HUELVA	2	12		14	7.000	21.500		272		10	262	
JAÉN	1	59		60	5.000	18.119		1.074	21	75	978	
MÁLAGA		64		64		26.000		1.664	30	120	1.514	
SEVILLA	1	19		20	6.250	20.500		396			396	
<b>ANDALUCÍA</b>	<b>7</b>	<b>483</b>		<b>490</b>	<b>7.036</b>	<b>22.512</b>		<b>10.922</b>	<b>163</b>	<b>540</b>	<b>10.220</b>	

## 5.6.15. CARDO.

	SUPERFICIE (HA)			RENDIMIENTO			PRODUCCIÓN (t)	DESTINO DE LA PRODUCCIÓN EN EXPLOTACIONES PRODUCTORAS (T)				
	Secano	Regadío		Total	Secano kg/ ha	Regadío		Reserva consumo propio		Ventas fuera explotación		
		Al aire Libre	Protegido			Aire libre kg/ ha		Protegido kg/ha	Alimentación animal	Alimentación humana	Consumo en fresco	Para transformación
ALMERÍA												
CÁDIZ		108		108		24.305	2.625		542		2.083	
CÓRDOBA	4	45		49	8.000	20.000	932		23		909	
GRANADA												
HUELVA		2		2		18.000	36		12		24	
JAÉN		31		31		17.500	543	5	27		511	
MÁLAGA												
SEVILLA												
<b>ANDALUCÍA</b>	<b>4</b>	<b>186</b>		<b>190</b>	<b>8.000</b>	<b>22.062</b>	<b>4.135</b>	<b>5</b>	<b>604</b>		<b>3.527</b>	

## 5.6.16. ENDIVIA.

	SUPERFICIE (HA)			RENDIMIENTO			PRODUCCIÓN (t)	DESTINO DE LA PRODUCCIÓN EN EXPLOTACIONES PRODUCTORAS (T)				
	Secano	Regadío		Total	Secano kg/ ha	Regadío		Reserva consumo propio		Ventas fuera explotación		
		Al aire Libre	Protegido			Aire libre kg/ ha		Protegido kg/ha	Alimentación animal	Alimentación humana	Consumo en fresco	Para transformación
ALMERÍA												
CÁDIZ												
CÓRDOBA												
GRANADA												
HUELVA												
JAÉN		6		6		10.600	64		1		63	
MÁLAGA												
SEVILLA		10		10		10.500	105				105	
<b>ANDALUCÍA</b>		<b>16</b>		<b>16</b>		<b>10.538</b>	<b>169</b>		<b>1</b>		<b>168</b>	



### 5.6.17. BORRAJA.

	SUPERFICIE (HA)			RENDIMIENTO			PRODUCCIÓN (t)	DESTINO DE LA PRODUCCIÓN EN EXPLOTACIONES PRODUCTORAS (T)				
	Secano	Regadío		Total	Secano kg/ ha	Regadío		Reserva consumo propio		Ventas fuera explotación		
		Al aire Libre	Protegido			Aire libre kg/ ha		Protegido kg/ha	Alimentación animal	Alimentación humana	Consumo en fresco	Para transformación
ALMERÍA												
CÁDIZ												
CÓRDOBA												
GRANADA												
HUELVA												
JAÉN												
MÁLAGA												
SEVILLA												
ANDALUCÍA												

### 5.6.18. SANDÍA.

	SUPERFICIE (HA)			RENDIMIENTO			PRODUCCIÓN (t)	DESTINO DE LA PRODUCCIÓN EN EXPLOTACIONES PRODUCTORAS (T)				
	Secano	Regadío		Total	Secano kg/ ha	Regadío		Reserva consumo propio		Ventas fuera explotación		
		Al aire Libre	Protegido			Aire libre kg/ ha		Protegido kg/ha	Alimentación animal	Alimentación humana	Consumo en fresco	Para transformación
ALMERÍA		80	3.690	3.770		58.000	53.000	200.210	1.513	1.700	196.997	
CÁDIZ	15	664		679	5.000	26.354		17.574		1.487	16.087	
CÓRDOBA	385	151	281	817	9.500	30.000	40.000	19.428		194	19.234	
GRANADA		38	212	250		24.800	70.800	15.952	20	798	15.134	
HUELVA	159	242	65	466	7.500	24.500	32.000	9.202		75	9.127	
JAÉN	106	76		182	3.800	16.253		1.638	131	295	1.212	
MÁLAGA	16	148		164	15.000	30.000		4.680	35	150	4.495	
SEVILLA	111	627		738	7.650	48.688		31.377			31.377	
ANDALUCÍA	792	2.026	4.248	7.066	8.102	34.424	52.707	300.060	1.699	4.699	293.663	

## 5.6.19. MELÓN DE PIEL LISA.

	SUPERFICIE (HA)			RENDIMIENTO			PRODUCCIÓN (t)	DESTINO DE LA PRODUCCIÓN EN EXPLOTACIONES PRODUCTORAS (T)				
	Secano	Regadío		Total	Secano kg/ ha	Regadío		Reserva consumo propio		Ventas fuera explotación		
		Al aire Libre	Protegido			Aire libre kg/ ha		Protegido kg/ha	Alimentación animal	Alimentación humana	Consumo en fresco	Para transformación
<b>ALMERÍA</b>												
CÁDIZ		310		310		17.098		5.300				
CÓRDOBA	359	48		407	16.798	26.900		7.322				
GRANADA		50		50		22.100		1.105				
HUELVA	112		53	165	17.030	25.000	25.000	3.232				
<b>JAÉN</b>												
<b>MÁLAGA</b>												
SEVILLA	30	369		399	18.030	27.277		10.606				
<b>ANDALUCÍA</b>	<b>501</b>	<b>777</b>	<b>53</b>	<b>1.331</b>	<b>16.924</b>	<b>22.859</b>	<b>25.000</b>	<b>27.566</b>				

## 5.6.20. MELÓN TENDRAL.

	SUPERFICIE (HA)			RENDIMIENTO			PRODUCCIÓN (t)	DESTINO DE LA PRODUCCIÓN EN EXPLOTACIONES PRODUCTORAS (T)				
	Secano	Regadío		Total	Secano kg/ ha	Regadío		Reserva consumo propio		Ventas fuera explotación		
		Al aire Libre	Protegido			Aire libre kg/ ha		Protegido kg/ha	Alimentación animal	Alimentación humana	Consumo en fresco	Para transformación
<b>ALMERÍA</b>												
CÁDIZ												
CÓRDOBA	81			81	18.070			1.464				
GRANADA		110		110		22.100		2.431				
HUELVA		176	44	220		19.000	21.850	4.305				
<b>JAÉN</b>												
<b>MÁLAGA</b>												
<b>SEVILLA</b>												
<b>ANDALUCÍA</b>	<b>81</b>	<b>286</b>	<b>44</b>	<b>411</b>	<b>18.070</b>	<b>20.192</b>	<b>21.850</b>	<b>8.200</b>				

### 5.6.21. MELÓN CANTALUPO.

	SUPERFICIE (HA)			RENDIMIENTO			PRODUCCIÓN (t)	DESTINO DE LA PRODUCCIÓN EN EXPLORACIONES PRODUCTORAS (T)				
	Secano	Regadío		Total	Secano kg/ ha	Regadío		Reserva consumo propio		Ventas fuera explotación		
		Al aire Libre	Protegido			Aire libre kg/ ha		Protegido kg/ha	Alimentación animal	Alimentación humana	Consumo en fresco	Para transformación
<b>ALMERÍA</b>												
CÁDIZ		314		314		16.880		5.300				
CÓRDOBA		54	190	244		12.025	19.700	4.392				
GRANADA		38		38		22.100		840				
HUELVA			9	9			19.700	177				
JAÉN												
MÁLAGA		100	924	1.024		26.000	45.000	44.180				
SEVILLA												
<b>ANDALUCÍA</b>		<b>506</b>	<b>1.123</b>	<b>1.629</b>		<b>18.556</b>	<b>40.517</b>	<b>54.890</b>				

### 5.6.22. OTROS MELONES.

	SUPERFICIE (HA)			RENDIMIENTO			PRODUCCIÓN (t)	DESTINO DE LA PRODUCCIÓN EN EXPLORACIONES PRODUCTORAS (T)				
	Secano	Regadío		Total	Secano kg/ ha	Regadío		Reserva consumo propio		Ventas fuera explotación		
		Al aire Libre	Protegido			Aire libre kg/ ha		Protegido kg/ha	Alimentación animal	Alimentación humana	Consumo en fresco	Para transformación
<b>ALMERÍA</b>		322	4.278	4.600		28.000	36.000	163.024				
CÁDIZ	140	56		196	15.000	58.920		5.400				
CÓRDOBA	81			81	18.070			1.464				
GRANADA			62	62			58.800	3.646				
HUELVA			50	50		19.550	19.550	978				
JAÉN	194	97		291	5.200	16.600		2.619				
MÁLAGA	213			213	7.000			1.491				
SEVILLA	17	116		133				2.790				
<b>ANDALUCÍA</b>	<b>645</b>	<b>591</b>	<b>4.390</b>	<b>5.626</b>	<b>9.401</b>	<b>23.563</b>	<b>36.135</b>	<b>181.410</b>				

## 5.6.23. MELÓN. RESUMEN GENERAL.

	SUPERFICIE (HA)			RENDIMIENTO			PRODUCCIÓN (t)	DESTINO DE LA PRODUCCIÓN EN EXPLOTACIONES PRODUCTORAS (T)				
	Secano	Regadío		Total	Secano kg/ ha	Regadío		Reserva consumo propio		Ventas fuera explotación		
		Al aire Libre	Protegido			Aire libre kg/ ha		Protegido kg/ha	Alimentación animal	Alimentación humana	Consumo en fresco	Para transformación
ALMERÍA		322	4.278	4.600		28.000	36.000	163.024	1.304	1.500	160.220	
CÁDIZ	140	680		820	3.100	22.891		16.000		1.638	14.362	
CÓRDOBA	521	102	190	813	9.012	23.000	40.000	14.641	293	146	14.202	
GRANADA		198	62	260		22.100	58.800	8.021	80	241	7.700	
HUELVA	112	176	156	444	7.000	21.000	27.000	8.692		125	8.567	
JAÉN	194	97		291	5.200	16.600		2.619	157	236	2.226	
MÁLAGA	213	100	924	1.237	7.000	26.000	45.000	45.671	200	1.000	44.471	
SEVILLA	47	485		532	6.503	27.675		13.728			13.728	
<b>ANDALUCÍA</b>	<b>1.227</b>	<b>2.160</b>	<b>5.610</b>	<b>8.997</b>	<b>7.106</b>	<b>24.367</b>	<b>37.620</b>	<b>272.397</b>	<b>2.034</b>	<b>4.886</b>	<b>265.476</b>	

## 5.6.24. CALABAZA.

	SUPERFICIE (HA)			RENDIMIENTO			PRODUCCIÓN (t)	DESTINO DE LA PRODUCCIÓN EN EXPLOTACIONES PRODUCTORAS (T)				
	Secano	Regadío		Total	Secano kg/ ha	Regadío		Reserva consumo propio		Ventas fuera explotación		
		Al aire Libre	Protegido			Aire libre kg/ ha		Protegido kg/ha	Alimentación animal	Alimentación humana	Consumo en fresco	Para transformación
ALMERÍA												
CÁDIZ												
CÓRDOBA		17		17		29.500		502	402	50	50	
GRANADA		15		15		35.900		539	10	49	372 108	
HUELVA	10	20		30	6.000	17.500		410	350	20	40	
JAÉN	3	64		67	6.000	21.500		1.394	125	223	1.046	
MÁLAGA		45		45		35.000		1.575	25	40	750 760	
SEVILLA		29		29		42.500		1.233			1.233	
<b>ANDALUCÍA</b>	<b>13</b>	<b>190</b>		<b>203</b>	<b>6.000</b>	<b>29.334</b>		<b>5.652</b>	<b>912</b>	<b>382</b>	<b>3.491 868</b>	

### 5.6.25. CALABACÍN

	SUPERFICIE (HA)			RENDIMIENTO			PRODUCCIÓN (t)	DESTINO DE LA PRODUCCIÓN EN EXPLOTACIONES PRODUCTORAS (T)				
	Secano	Regadío		Total	Secano kg/ ha	Regadío		Reserva consumo propio		Ventas fuera explotación		
		Al aire Libre	Protegido			Aire libre kg/ ha		Protegido kg/ha	Alimentación animal	Alimentación humana	Consumo en fresco	Para transformación
ALMERÍA		62	4.038	4.100		52.000	56.000	229.352	917	575	227.860	
CÁDIZ		225	25	250		42.000	65.000	11.075		1.730	9.345	
CÓRDOBA	32	45		77	8.290	36.000		1.885	94	189	1.602	
GRANADA		150	60	210		38.100	56.900	9.129		274	8.855	
HUELVA	7	9	1	17	7.500	26.000	40.000	327	5	15	286	21
JAÉN												
MÁLAGA		155	55	210		55.000	70.000	12.375	225	225	11.925	
SEVILLA		20	5	25		32.500	75.000	1.025			1.025	
<b>ANDALUCÍA</b>	<b>39</b>	<b>666</b>	<b>4.184</b>	<b>4.889</b>	<b>8.148</b>	<b>44.171</b>	<b>56.270</b>	<b>265.168</b>	<b>1.241</b>	<b>3.008</b>	<b>260.898</b>	<b>21</b>

### 5.6.26. PEPINO.

	SUPERFICIE (HA)			RENDIMIENTO			PRODUCCIÓN (t)	DESTINO DE LA PRODUCCIÓN EN EXPLOTACIONES PRODUCTORAS (T)				
	Secano	Regadío		Total	Secano kg/ ha	Regadío		Reserva consumo propio		Ventas fuera explotación		
		Al aire Libre	Protegido			Aire libre kg/ ha		Protegido kg/ha	Alimentación animal	Alimentación humana	Consumo en fresco	Para transformación
ALMERÍA			3.800	3.800			69.000	262.200	656	850	260.694	
CÁDIZ		115	28	143		36.450	75.000	6.292		1.996	4.296	
CÓRDOBA	2	112		114	9.000	30.000		3.378	34	169	3.175	
GRANADA		150	1.500	1.650		33.200	98.600	152.880	1.500	4.586	146.794	
HUELVA		17	1	18		23.000	73.000	464	7	10	447	
JAÉN	7	127		134	5.100	17.800		2.296	46	103	2.147	
MÁLAGA		104	284	388		34.000	95.000	30.516	200	600	29.716	
SEVILLA		11	2	13		30.500	70.000	476			476	
<b>ANDALUCÍA</b>	<b>9</b>	<b>636</b>	<b>5.615</b>	<b>6.260</b>	<b>5.967</b>	<b>29.960</b>	<b>78.253</b>	<b>458.502</b>	<b>2.443</b>	<b>8.314</b>	<b>447.745</b>	

## 5.6.27. PEPINILLO.

	SUPERFICIE (HA)			RENDIMIENTO			PRODUCCIÓN (t)	DESTINO DE LA PRODUCCIÓN EN EXPLOTACIONES PRODUCTORAS (T)				
	Secano	Regadío		Total	Secano kg/ ha	Regadío		Reserva consumo propio		Ventas fuera explotación		
		Al aire Libre	Protegido			Aire libre kg/ ha		Protegido kg/ha	Alimentación animal	Alimentación humana	Consumo en fresco	Para transformación
<b>ALMERÍA</b>												
CÁDIZ		37		37		21.630	800	40	80	680		
CÓRDOBA	1	20		21	6.500	12.000	247	2	12	233		
<b>GRANADA</b>												
HUELVA		1		1		26.000	26		1	25		
JAÉN		8		8		9.000	72		3	69		
<b>MÁLAGA</b>												
SEVILLA	1			1	3.675		4					4
<b>ANDALUCÍA</b>	<b>2</b>	<b>66</b>		<b>68</b>	<b>5.088</b>	<b>17.247</b>	<b>1.148</b>	<b>42</b>	<b>96</b>	<b>1.007</b>		<b>4</b>

## 5.6.28. BERENJENA.

	SUPERFICIE (HA)			RENDIMIENTO			PRODUCCIÓN (t)	DESTINO DE LA PRODUCCIÓN EN EXPLOTACIONES PRODUCTORAS (T)				
	Secano	Regadío		Total	Secano kg/ ha	Regadío		Reserva consumo propio		Ventas fuera explotación		
		Al aire Libre	Protegido			Aire libre kg/ ha		Protegido kg/ha	Alimentación animal	Alimentación humana	Consumo en fresco	Para transformación
<b>ALMERÍA</b>			1.170	1.170			60.000	70.200	211	95	69.894	
CÁDIZ		325	18	343		33.000	42.550	11.491		1.967	9.524	
CÓRDOBA	3	85		88	9.500	27.500	2.366	24	118	2.224		
GRANADA		55	60	115		31.900	45.000	4.455	30	178	4.247	
HUELVA		10		10		30.000	55.000	300		10	290	
JAÉN	4	188		192	4.500	15.100	2.857	3	200	2.654		
MÁLAGA		154	125	279		36.000	72.000	14.544		250	14.294	
SEVILLA		71		71		27.500	1.953				1.953	
<b>ANDALUCÍA</b>	<b>7</b>	<b>888</b>	<b>1.373</b>	<b>2.268</b>	<b>6.643</b>	<b>28.663</b>	<b>60.208</b>	<b>108.165</b>	<b>268</b>	<b>2.818</b>	<b>105.080</b>	

### 5.6.29. TOMATE DE RECOLECCIÓN 1-1 AL 31-5

	SUPERFICIE (HA)			RENDIMIENTO			PRODUCCIÓN (t)	DESTINO DE LA PRODUCCIÓN EN EXPLOTACIONES PRODUCTORAS (T)					
	Secano	Regadío		Total	Secano kg/ ha	Regadío		Reserva consumo propio		Ventas fuera explotación			
		Al aire Libre	Protegido			Aire libre kg/ ha		Protegido kg/ha	Alimentación animal	Alimentación humana	Consumo en fresco	Para transformación	
ALMERÍA				5.200			5.200						
CÁDIZ				435			435						
CÓRDOBA													
GRANADA				870			870						
HUELVA				22			22						
JAÉN													
MÁLAGA				890			890						
SEVILLA				45			45						
<b>ANDALUCÍA</b>				<b>7.462</b>			<b>7.462</b>						

### 5.6.30. TOMATE DE RECOLECCIÓN 1-6 AL 30-9

	SUPERFICIE (HA)			RENDIMIENTO			PRODUCCIÓN (t)	DESTINO DE LA PRODUCCIÓN EN EXPLOTACIONES PRODUCTORAS (T)					
	Secano	Regadío		Total	Secano kg/ ha	Regadío		Reserva consumo propio		Ventas fuera explotación			
		Al aire Libre	Protegido			Aire libre kg/ ha		Protegido kg/ha	Alimentación animal	Alimentación humana	Consumo en fresco	Para transformación	
ALMERÍA				1.000			88.741						
CÁDIZ				995			68.000						
CÓRDOBA				428			14.193						
GRANADA				770			57.673						
HUELVA				337			10.733						
JAÉN				431			12.772						
MÁLAGA				705			51.000						
SEVILLA				1.237			96.355						
<b>ANDALUCÍA</b>				<b>5.903</b>			<b>399.467</b>						

## 5.6.31. TOMATE DE RECOLECCIÓN 1-10 AL 31-12

	SUPERFICIE (HA)			RENDIMIENTO			PRODUCCIÓN (t)	DESTINO DE LA PRODUCCIÓN EN EXPLOTACIONES PRODUCTORAS (T)				
	Secano	Regadío		Total	Secano kg/ ha	Regadío		Reserva consumo propio		Ventas fuera explotación		
		Al aire Libre	Protegido			Aire libre kg/ ha		Protegido kg/ha	Alimentación animal	Alimentación humana	Consumo en fresco	Para transformación
ALMERÍA				2.200			2.200					
CÁDIZ				520			520					
CÓRDOBA												
GRANADA				473			473					
HUELVA												
JAÉN												
MÁLAGA				425			425					
SEVILLA				40			40					
<b>ANDALUCÍA</b>				<b>3.658</b>			<b>3.658</b>					

## 5.6.32. TOMATE. RESUMEN GENERAL.

	SUPERFICIE (HA)			RENDIMIENTO			PRODUCCIÓN (t)	DESTINO DE LA PRODUCCIÓN EN EXPLOTACIONES PRODUCTORAS (T)				
	Secano	Regadío		Total	Secano kg/ ha	Regadío		Reserva consumo propio		Ventas fuera explotación		
		Al aire Libre	Protegido			Aire libre kg/ ha		Protegido kg/ha	Alimentación animal	Alimentación humana	Consumo en fresco	Para transformación
ALMERÍA		1.008	7.392	8.400		67.000	100.000	806.736	5.863	1.500	799.373	
CÁDIZ		1.500	450	1.950		70.000	95.555	148.000	1.356	4.747	129.597	12.300
CÓRDOBA	35	393		428	12.500	35.000		14.193	142	710	13.341	
GRANADA		770	1.343	2.113		74.900	79.500	164.442	1.640	1.128	128.786	32.888
HUELVA	82	255	48	385	6.500	40.000	75.000	14.333	85	1.250	12.864	134
JAÉN	15	416		431	5.500	30.504		12.772	765	383	10.091	1.533
MÁLAGA		446	1.574	2.020		55.000	90.000	166.190	700	3.000	162.490	
SEVILLA	7	1.230	85	1.322	8.925	78.286	95.000	104.429			6.930	97.499
<b>ANDALUCÍA</b>	<b>139</b>	<b>6.018</b>	<b>10.892</b>	<b>17.049</b>	<b>8.025</b>	<b>64.419</b>	<b>95.694</b>	<b>1.431.094</b>	<b>10.551</b>	<b>12.718</b>	<b>1.263.472</b>	<b>144.354</b>



### 5.6.33. PIMIENTO.

	SUPERFICIE (HA)				RENDIMIENTO			PRODUCCIÓN (t)	DESTINO DE LA PRODUCCIÓN EN EXPLOTACIONES PRODUCTORAS (T)			
	Secano	Regadío		Total	Secano kg/ ha	Regadío			Reserva consumo propio		Ventas fuera explotación	
		Al aire Libre	Protegido			Aire libre kg/ ha	Protegido kg/ha		Alimentación animal	Alimentación humana	Consumo en fresco	Para transformación
ALMERÍA			8.550	8.550			63.500	542.925	2.052	1.000	509.873	30.000
CÁDIZ		1.288		1.288			39.674	51.100		3.885	47.215	
CÓRDOBA	9	397		406	8.000		20.000	8.012	80	401	7.531	
GRANADA		590	230	820			27.700	81.600	40	4.933	30.138	
HUELVA	2	132	8	142	6.000		35.500	60.000				5.178
JAÉN	8	317		325	5.000		15.318	85.000		196	3.819	881
MÁLAGA		186	717	903			15.000	50.000	270	750	37.620	
SEVILLA	13	561	15	589	6.563		32.500	75.000			19.443	
<b>ANDALUCÍA</b>	<b>32</b>	<b>3.471</b>	<b>9.520</b>	<b>13.023</b>	<b>6.541</b>		<b>30.524</b>	<b>62.936</b>	<b>2.442</b>	<b>11.165</b>	<b>655.639</b>	<b>36.059</b>

### 5.6.34. GUINDILLA

	SUPERFICIE (HA)				RENDIMIENTO			PRODUCCIÓN (t)	DESTINO DE LA PRODUCCIÓN EN EXPLOTACIONES PRODUCTORAS (T)			
	Secano	Regadío		Total	Secano kg/ ha	Regadío			Reserva consumo propio		Ventas fuera explotación	
		Al aire Libre	Protegido			Aire libre kg/ ha	Protegido kg/ha		Alimentación animal	Alimentación humana	Consumo en fresco	Para transformación
ALMERÍA												
CÁDIZ												
CÓRDOBA		3		3			7.500	23		2	21	
GRANADA		10		10			7.900	79			79	
HUELVA												
JAÉN		11		11			6.600	73		6	67	
MÁLAGA												
SEVILLA												
<b>ANDALUCÍA</b>		<b>24</b>		<b>24</b>			<b>7.254</b>	<b>174</b>		<b>8</b>	<b>167</b>	

## 5.6.35. FRESA Y FRESÓN

	SUPERFICIE (HA)			RENDIMIENTO			PRODUCCIÓN (t)	DESTINO DE LA PRODUCCIÓN EN EXPLOTACIONES PRODUCTORAS (T)					
	Secano	Regadío		Total	Secano kg/ ha	Regadío		Reserva consumo propio		Ventas fuera explotación			
		Al aire Libre	Protegido			Aire libre kg/ ha		Protegido kg/ha	Alimentación animal	Alimentación humana	Consumo en fresco	Para transformación	
<b>ALMERÍA</b>													
<b>CÁDIZ</b>			248	248			29.178	7.236				7.236	
<b>CÓRDOBA</b>	1	14		15	3.000	8.500		122	1	6		115	
<b>GRANADA</b>		3	10	13		12.000	14.200	178		4		174	
<b>HUELVA</b>			6.658	6.658			37.335	248.576				206.189	42.387
<b>JAÉN</b>		5		5		6.099		30	1	2		27	
<b>MÁLAGA</b>													
<b>SEVILLA</b>	4	135		139	7.500	37.500		5.093				4.584	509
<b>ANDALUCÍA</b>	<b>5</b>	<b>157</b>	<b>6.916</b>	<b>7.078</b>	<b>6.600</b>	<b>33.427</b>	<b>36.222</b>	<b>261.236</b>	<b>2</b>	<b>12</b>	<b>218.325</b>	<b>42.896</b>	

## 5.6.36. ALCACHOFA.

	SUPERFICIE (HA)			RENDIMIENTO			PRODUCCIÓN (t)	DESTINO DE LA PRODUCCIÓN EN EXPLOTACIONES PRODUCTORAS (T)					
	Secano	Regadío		Total	Secano kg/ ha	Regadío		Reserva consumo propio		Ventas fuera explotación			
		Al aire Libre	Protegido			Aire libre kg/ ha		Protegido kg/ha	Alimentación animal	Alimentación humana	Consumo en fresco	Para transformación	
<b>ALMERÍA</b>		230		230		17.000		3.910	3	15		3.892	
<b>CÁDIZ</b>		380		380		18.473		7.020		1.139		5.881	
<b>CÓRDOBA</b>	11	347		358	6.000	13.500		4.751	48	238		4.465	
<b>GRANADA</b>		1.100		1.100		15.700		17.270		345		16.925	
<b>HUELVA</b>	10	10		20	3.500	9.500		130		8		122	
<b>JAÉN</b>	50	100		150	3.100	10.870		1.242		87		907	248
<b>MÁLAGA</b>		748		748		11.000		8.228	20	200		4.900	3.108
<b>SEVILLA</b>	30	184		214	4.725	15.750		3.040				2.128	912
<b>ANDALUCÍA</b>	<b>101</b>	<b>3.099</b>		<b>3.200</b>	<b>3.938</b>	<b>14.583</b>		<b>45.590</b>	<b>71</b>	<b>2.032</b>	<b>39.220</b>	<b>4.268</b>	

### 5.6.37. COLIFLOR

	SUPERFICIE (HA)			RENDIMIENTO			PRODUCCIÓN (t)	DESTINO DE LA PRODUCCIÓN EN EXPLOTACIONES PRODUCTORAS (T)				
	Secano	Regadío		Total	Secano kg/ ha	Regadío		Reserva consumo propio		Ventas fuera explotación		
		Al aire Libre	Protegido			Aire libre kg/ ha		Protegido kg/ha	Alimentación animal	Alimentación humana	Consumo en fresco	Para transformación
ALMERÍA		60		60		25.000		1.500	5	8	1.487	
CÁDIZ		337		337		43.028		14.500		653	13.847	
CÓRDOBA		53		53		25.000		1.325	13	66	1.113	133
GRANADA		710		710		24.300		17.253	20	1.035	16.198	
HUELVA	10	37		47	6.000	20.000		800		33	767	
JAÉN	9	82		91	5.000	18.865		1.592	24	72	1.496	
MÁLAGA		233		233		30.000		6.990	200	450	6.340	
SEVILLA	2	72		74	6.563	27.500		1.993			1.993	
<b>ANDALUCÍA</b>	<b>21</b>	<b>1.584</b>		<b>1.605</b>	<b>5.625</b>	<b>28.936</b>		<b>45.953</b>	<b>262</b>	<b>2.317</b>	<b>43.241</b>	<b>133</b>

### 5.6.38. AJO.

	SUPERFICIE (HA)			RENDIMIENTO			PRODUCCIÓN (t)	DESTINO DE LA PRODUCCIÓN EN EXPLOTACIONES PRODUCTORAS (T)				
	Secano	Regadío		Total	Secano kg/ ha	Regadío		Reserva consumo propio		Ventas fuera explotación		
		Al aire Libre	Protegido			Aire libre kg/ ha		Protegido kg/ha	Alimentación animal	Alimentación humana	Consumo en fresco	Para transformación
ALMERÍA		25		25		8.000		200		10	190	
CÁDIZ		258		258		14.000		3.612		735	2.877	
CÓRDOBA	178	3.127		3.305	7.500	8.500		27.915		698	27.217	
GRANADA		1.874		1.874		11.900		22.301		892	21.409	
HUELVA	143	12		155	3.550	6.000		580		35	545	
JAÉN	67	240		307	3.400	10.290		2.697		54	2.643	
MÁLAGA	500	319		819	4.000	10.000		5.190		420	4.770	
SEVILLA	284	134		418	6.038	13.250		3.490			3.141	349
<b>ANDALUCÍA</b>	<b>1.172</b>	<b>5.989</b>		<b>7.161</b>	<b>4.936</b>	<b>10.052</b>		<b>65.984</b>		<b>2.844</b>	<b>62.792</b>	<b>349</b>



### 5.6.41. CEBOLLA GRANO O VALENCIANA

	SUPERFICIE (HA)			RENDIMIENTO			PRODUCCIÓN (t)	DESTINO DE LA PRODUCCIÓN EN EXPLOTACIONES PRODUCTORAS (T)				
	Secano	Regadío		Total	Secano kg/ ha	Regadío		Reserva consumo propio		Ventas fuera explotación		
		Al aire Libre	Protegido			Aire libre kg/ ha		Protegido kg/ha	Alimentación animal	Alimentación humana	Consumo en fresco	Para transformación
ALMERÍA												
CÁDIZ												
CÓRDOBA	79	240	319				14.365					
GRANADA		428	428				20.801					
HUELVA		32	32				714					
JAÉN		209	209				6.078					
MÁLAGA	73	483	556				17.270					
SEVILLA	300	56	356				16.409					
<b>ANDALUCÍA</b>	<b>452</b>	<b>1.448</b>	<b>1.900</b>				<b>75.637</b>					

### 5.6.42. OTRAS CEBOLLAS.

	SUPERFICIE (HA)			RENDIMIENTO			PRODUCCIÓN (t)	DESTINO DE LA PRODUCCIÓN EN EXPLOTACIONES PRODUCTORAS (T)				
	Secano	Regadío		Total	Secano kg/ ha	Regadío		Reserva consumo propio		Ventas fuera explotación		
		Al aire Libre	Protegido			Aire libre kg/ ha		Protegido kg/ha	Alimentación animal	Alimentación humana	Consumo en fresco	Para transformación
ALMERÍA												
CÁDIZ		227	227				8.201					
CÓRDOBA		108	108				4.884					
GRANADA		86	86				4.180					
HUELVA	37	2	39				870					
JAÉN		21	21				623					
MÁLAGA												
SEVILLA		131	131				1.205					
<b>ANDALUCÍA</b>	<b>37</b>	<b>575</b>	<b>612</b>				<b>19.963</b>					

## 5.6.43. CEBOLLA. RESUMEN GENERAL.

	SUPERFICIE (HA)			RENDIMIENTO			PRODUCCIÓN (t)	DESTINO DE LA PRODUCCIÓN EN EXPLOTACIONES PRODUCTORAS (T)				
	Secano	Regadío		Total	Secano kg/ ha	Regadío		Reserva consumo propio		Ventas fuera explotación		
		Al aire Libre	Protegido			Aire libre kg/ ha		Protegido kg/ha	Alimentación animal	Alimentación humana	Consumo en fresco	Para transformación
ALMERÍA		60		60		18.000	1.080		20		1.060	
CÁDIZ		674		674		51.929	35.000		3.467		31.533	
CÓRDOBA	79	558		637	10.500	50.000	28.730		718		28.012	
GRANADA		556		556		48.600	27.022		1.081		25.941	
HUELVA	37	90		127	6.000	29.000	2.832		122		2.710	
JAÉN	8	260		268	6.200	29.780	7.792	39	117		7.324	312
MÁLAGA	73	738		811	5.000	35.000	26.195		650		18.545	7.000
SEVILLA	300	448		748	6.450	45.876	22.487				20.238	2.249
<b>ANDALUCÍA</b>	<b>497</b>	<b>3.384</b>		<b>3.881</b>	<b>6.843</b>	<b>43.658</b>	<b>151.138</b>	<b>39</b>	<b>6.175</b>		<b>135.363</b>	<b>9.561</b>

## 5.6.44. CEBOLLETA.

	SUPERFICIE (HA)			RENDIMIENTO			PRODUCCIÓN (t)	DESTINO DE LA PRODUCCIÓN EN EXPLOTACIONES PRODUCTORAS (T)				
	Secano	Regadío		Total	Secano kg/ ha	Regadío		Reserva consumo propio		Ventas fuera explotación		
		Al aire Libre	Protegido			Aire libre kg/ ha		Protegido kg/ha	Alimentación animal	Alimentación humana	Consumo en fresco	Para transformación
ALMERÍA		12		12		12.000	144		5		139	
CÁDIZ		111		111		30.000	3.330		330		3.000	
CÓRDOBA	2	27		29	6.000	15.000	417	21	10		386	
GRANADA		65		65		31.000	2.015		40		1.975	
HUELVA		10		10		10.000	100		10		90	
JAÉN	2	45		47	3.200	13.220	601		27		574	
MÁLAGA	14	189		203	6.000	28.000	5.376		2.500		2.876	
SEVILLA	10	12		22	5.775	27.500	388				388	
<b>ANDALUCÍA</b>	<b>28</b>	<b>471</b>		<b>499</b>	<b>5.720</b>	<b>25.925</b>	<b>12.371</b>	<b>21</b>	<b>2.922</b>		<b>9.428</b>	

### 5.6.45. PUERRO.

	SUPERFICIE (HA)			RENDIMIENTO			PRODUCCIÓN (t)	DESTINO DE LA PRODUCCIÓN EN EXPLOTACIONES PRODUCTORAS (T)				
	Secano	Regadío		Total	Secano kg/ ha	Regadío		Reserva consumo propio		Ventas fuera explotación		
		Al aire Libre	Protegido			Aire libre kg/ ha		Protegido kg/ha	Alimentación animal	Alimentación humana	Consumo en fresco	Para transformación
ALMERÍA		5		5		12.000	60		1		59	
CÁDIZ		169		169		12.425	2.100		203		1.897	
CÓRDOBA		13		13		20.000	260	13	7		240	
GRANADA		40		40		40.200	1.608				1.608	
HUELVA		3		3		15.500	47		5		42	
JAÉN		5		5		16.500	83		3		80	
MÁLAGA		62		62		27.000	1.674		200		1.474	
SEVILLA		1		1		17.500	18				18	
<b>ANDALUCÍA</b>		<b>298</b>		<b>298</b>		<b>19.625</b>	<b>5.848</b>	<b>13</b>	<b>419</b>		<b>5.418</b>	

### 5.6.46. REMOLACHA DE MESA.

	SUPERFICIE (HA)			RENDIMIENTO			PRODUCCIÓN (t)	DESTINO DE LA PRODUCCIÓN EN EXPLOTACIONES PRODUCTORAS (T)				
	Secano	Regadío		Total	Secano kg/ ha	Regadío		Reserva consumo propio		Ventas fuera explotación		
		Al aire Libre	Protegido			Aire libre kg/ ha		Protegido kg/ha	Alimentación animal	Alimentación humana	Consumo en fresco	Para transformación
ALMERÍA												
CÁDIZ		257		257		23.348	6.000		336		5.664	
CÓRDOBA	19	33		52	10.000	25.000	1.015	51	25		939	
GRANADA												
HUELVA		6		6		16.000	96		5		91	
JAÉN		4		4		18.300	73		4		69	
MÁLAGA		10		10		24.000	240	5	25		210	
SEVILLA												
<b>ANDALUCÍA</b>	<b>19</b>	<b>310</b>		<b>329</b>	<b>10.000</b>	<b>23.338</b>	<b>7.425</b>	<b>56</b>	<b>395</b>		<b>6.973</b>	

## 5.6.47. ZANAHORIA.

	SUPERFICIE (HA)			RENDIMIENTO			PRODUCCIÓN (t)	DESTINO DE LA PRODUCCIÓN EN EXPLOTACIONES PRODUCTORAS (T)				
	Secano	Regadío		Total	Secano kg/ ha	Regadío		Reserva consumo propio		Ventas fuera explotación		
		Al aire Libre	Protegido			Aire libre kg/ ha		Protegido kg/ha	Alimentación animal	Alimentación humana	Consumo en fresco	Para transformación
ALMERÍA		2		2		20.000	40	1	1	38		
CÁDIZ		2.950		2.950		57.627	170.000	3.189	17.237	149.574		
CÓRDOBA	1	153		154	11.000	40.000	6.131	307	153	4.751	920	
GRANADA		25		25		45.000	1.125	10	79	1.036		
HUELVA	1	10		11	6.000	23.000	236		4	232		
JAÉN		25		25		19.933	498	1	8	489		
MÁLAGA		78		78		25.000	1.950	20	80	1.850		
SEVILLA	81	370		451	7.875	48.500	18.583			15.796	2.787	
<b>ANDALUCÍA</b>	<b>83</b>	<b>3.613</b>		<b>3.696</b>	<b>7.890</b>	<b>54.777</b>	<b>198.563</b>	<b>3.528</b>	<b>17.562</b>	<b>173.766</b>	<b>3.707</b>	

## 5.6.48. RÁBANO.

	SUPERFICIE (HA)			RENDIMIENTO			PRODUCCIÓN (t)	DESTINO DE LA PRODUCCIÓN EN EXPLOTACIONES PRODUCTORAS (T)				
	Secano	Regadío		Total	Secano kg/ ha	Regadío		Reserva consumo propio		Ventas fuera explotación		
		Al aire Libre	Protegido			Aire libre kg/ ha		Protegido kg/ha	Alimentación animal	Alimentación humana	Consumo en fresco	Para transformación
ALMERÍA		25		25		12.000	300	1	3	296		
CÁDIZ		80		80		18.750	1.500		276	1.224		
CÓRDOBA	10	41		51	8.000	15.000	695	35	17	643		
GRANADA												
HUELVA		6		6		14.000	84		3	81		
JAÉN		48		48		14.200	682		9	673		
MÁLAGA		53		53		20.000	1.060	30	100	930		
SEVILLA												
<b>ANDALUCÍA</b>	<b>10</b>	<b>253</b>		<b>263</b>	<b>8.000</b>	<b>16.761</b>	<b>4.321</b>	<b>66</b>	<b>408</b>	<b>3.847</b>		



### 5.6.49. NABO.

	SUPERFICIE (HA)			RENDIMIENTO			PRODUCCIÓN (t)	DESTINO DE LA PRODUCCIÓN EN EXPLOTACIONES PRODUCTORAS (T)				
	Secano	Regadío		Total	Secano kg/ ha	Regadío		Reserva consumo propio		Ventas fuera explotación		
		Al aire Libre	Protegido			Aire libre kg/ ha		Protegido kg/ha	Alimentación animal	Alimentación humana	Consumo en fresco	Para transformación
<b>ALMERÍA</b>												
CÁDIZ		26		26		14.410		375	19	37		319
CÓRDOBA	1	27		28	9.000	19.500		536	27	13		496
<b>GRANADA</b>												
HUELVA		3		3		12.000		36		2		34
JAÉN		21		21		15.500		326		23		303
MÁLAGA		22		22		22.000		484	10	25		449
<b>SEVILLA</b>												
<b>ANDALUCÍA</b>	<b>1</b>	<b>99</b>		<b>100</b>	<b>9.000</b>	<b>17.643</b>		<b>1.756</b>	<b>56</b>	<b>100</b>		<b>1.601</b>

### 5.6.50. JUDÍAS VERDES

	SUPERFICIE (HA)			RENDIMIENTO			PRODUCCIÓN (t)	DESTINO DE LA PRODUCCIÓN EN EXPLOTACIONES PRODUCTORAS (T)				
	Secano	Regadío		Total	Secano kg/ ha	Regadío		Reserva consumo propio		Ventas fuera explotación		
		Al aire Libre	Protegido			Aire libre kg/ ha		Protegido kg/ha	Alimentación animal	Alimentación humana	Consumo en fresco	Para transformación
<b>ALMERÍA</b>		70	4.030	4.100		7.000	16.000	64.970	32	60		64.878
CÁDIZ		341		341		10.000		3.410		452		2.958
CÓRDOBA	1	104		105	3.000	11.000		1.147	57	29		774
<b>GRANADA</b>		1.155	1.630	2.785		10.100	21.000	45.896		918		44.978
HUELVA	10	26	2	38	3.000	6.000	8.500	203		12		191
JAÉN		148		148		10.003		1.480		67		1.058
MÁLAGA		845	1.587	2.432		10.000	15.000	32.255	20	600		31.635
<b>SEVILLA</b>	2	66		68	3.950	10.500		701				701
<b>ANDALUCÍA</b>	<b>13</b>	<b>2.755</b>	<b>7.249</b>	<b>10.017</b>	<b>3.146</b>	<b>9.978</b>	<b>16.903</b>	<b>150.062</b>	<b>109</b>	<b>2.138</b>		<b>147.173</b>

## 5.6.51. GUISANTES VERDES.

	SUPERFICIE (HA)			RENDIMIENTO			PRODUCCIÓN (t)	DESTINO DE LA PRODUCCIÓN EN EXPLOTACIONES PRODUCTORAS (T)				
	Secano	Regadío		Total	Secano kg/ ha	Regadío		Reserva consumo propio		Ventas fuera explotación		
		Al aire Libre	Protegido			Aire libre kg/ ha		Protegido kg/ha	Alimentación animal	Alimentación humana	Consumo en fresco	Para transformación
ALMERÍA		40		40		10.000		400	1	3	396	
CÁDIZ		141		141		15.428		2.175		716	1.459	
CÓRDOBA	55	47		102	4.000	8.000		596	30	15	402	149
GRANADA		80	20	100		13.700	22.000	1.536		15	1.521	
HUELVA	27	17		44	4.500	6.000		224		12	213	-1
JAÉN		2		2		6.700		13		1	12	
MÁLAGA	14	152		166	4.000	7.500		1.196	8	110	450	628
SEVILLA	3	32		35	3.750	9.750		323			210	113
<b>ANDALUCÍA</b>	<b>99</b>	<b>511</b>	<b>20</b>	<b>630</b>	<b>4.129</b>	<b>10.988</b>	<b>22.000</b>	<b>6.463</b>	<b>39</b>	<b>872</b>	<b>4.663</b>	<b>889</b>

## 5.6.52. HABAS VERDES.

	SUPERFICIE (HA)			RENDIMIENTO			PRODUCCIÓN (t)	DESTINO DE LA PRODUCCIÓN EN EXPLOTACIONES PRODUCTORAS (T)				
	Secano	Regadío		Total	Secano kg/ ha	Regadío		Reserva consumo propio		Ventas fuera explotación		
		Al aire Libre	Protegido			Aire libre kg/ ha		Protegido kg/ha	Alimentación animal	Alimentación humana	Consumo en fresco	Para transformación
ALMERÍA		250		250		12.000		3.000	20	50	2.930	
CÁDIZ		254		254		14.000		3.556		696	2.860	
CÓRDOBA	41	385		426	4.000	9.000		3.629	181	91	2.450	907
GRANADA		516		516		11.400		5.882	50	529	5.303	
HUELVA	60	34		94	4.500	7.500		525		8	517	
JAÉN	19	262		281	2.600	7.759		2.082	6	208	1.535	333
MÁLAGA	631	529		1.160	3.500	7.000		5.912	17	155	2.650	3.090
SEVILLA	44	207		251	3.750	9.250		2.080			2.080	
<b>ANDALUCÍA</b>	<b>795</b>	<b>2.437</b>		<b>3.232</b>	<b>3.594</b>	<b>9.770</b>		<b>26.666</b>	<b>274</b>	<b>1.737</b>	<b>20.325</b>	<b>4.330</b>

### 5.6.53. CHAMPIÑÓN

	SUPERFICIE (ÁREAS)			RENDIMIENTO			PRODUCCIÓN (t)	DESTINO DE LA PRODUCCIÓN EN EXPLOTACIONES PRODUCTORAS (T)				
	Secano	Regadío		Total	Secano kg/ ha	Regadío		Reserva consumo propio		Ventas fuera explotación		
		Al aire Libre	Protegido			Aire libre kg/ ha		Protegido kg/ha	Alimentación animal	Alimentación humana	Consumo en fresco	Para transformación
ALMERÍA												
CÁDIZ												
CÓRDOBA												
GRANADA		100		100		2.500	2,50				2,50	
HUELVA												
JAÉN												
MÁLAGA												
SEVILLA												
ANDALUCÍA		100		100			2,50				2,50	

### 5.6.54. OTRAS SETAS.

	SUPERFICIE (HA)			RENDIMIENTO			PRODUCCIÓN (t)	DESTINO DE LA PRODUCCIÓN EN EXPLOTACIONES PRODUCTORAS (T)				
	Secano	Regadío		Total	Secano kg/ ha	Regadío		Reserva consumo propio		Ventas fuera explotación		
		Al aire Libre	Protegido			Aire libre kg/ ha		Protegido kg/ha	Alimentación animal	Alimentación humana	Consumo en fresco	Para transformación
ALMERÍA												
CÁDIZ												
CÓRDOBA												
GRANADA		4		4		5.860	23				23	
HUELVA												
JAÉN												
MÁLAGA												
SEVILLA	4			4	7.500		30				30	
ANDALUCÍA	4		4	8	7.500		53				53	

## 5.6.55. OTRAS HORTALIZAS\*.

	SUPERFICIE (HA)			RENDIMIENTO			PRODUCCIÓN (t)	DESTINO DE LA PRODUCCIÓN EN EXPLOTACIONES PRODUCTORAS (T)				
	Secano	Regadío		Total	Secano kg/ ha	Regadío		Reserva consumo propio		Ventas fuera explotación		
		Al aire Libre	Protegido			Aire libre kg/ ha		Protegido kg/ha	Alimentación animal	Alimentación humana	Consumo en fresco	Para transformación
ALMERÍA		160		160		14.000	2.240	15	20	2.205		
CÁDIZ		5.545		5.545		9.053	50.200		21.200	29.000		
CÓRDOBA	52	133		185	5.000	10.000	1.590	80	40	1.471		
GRANADA		1.490		1.490		17.600	26.224	450	459	25.315		
HUELVA	3	2		5	4.500	16.000	46	2	10	34		
JAÉN	8	122		130	2.300	6.900	860	14	69	777		
MÁLAGA												
SEVILLA	282	1.401		1.683	5.900	16.405	24.647			22.181		2.466
<b>ANDALUCÍA</b>	<b>345</b>	<b>8.853</b>		<b>9.198</b>	<b>5.669</b>	<b>11.731</b>	<b>105.807</b>	<b>561</b>	<b>21.798</b>	<b>80.983</b>		<b>2.466</b>

## 5.6.56. TOTAL HORTALIZAS.

	SUPERFICIE (HA)			RENDIMIENTO			PRODUCCIÓN (t)	DESTINO DE LA PRODUCCIÓN EN EXPLOTACIONES PRODUCTORAS (T)				
	Secano	Regadío		Total	Secano kg/ ha	Regadío		Reserva consumo propio		Ventas fuera explotación		
		Al aire Libre	Protegido			Aire libre kg/ ha		Protegido kg/ha	Alimentación animal	Alimentación humana	Consumo en fresco	Para transformación
ALMERÍA		8.192	37.068	45.260			2.492.924	19.403	7.772	2.435.699		30.050
CÁDIZ	336	18.168	769	19.273			621.689	4.854	70.440	533.734		12.661
CÓRDOBA	1.561	8.092	471	10.124			170.633	2.809	4.798	160.635		2.396
GRANADA		17.648	5.132	22.780			707.755	5.165	23.649	642.422		36.521
HUELVA	716	1.306	6.939	8.961			297.242	609	1.922	246.958		47.756
JAÉN	524	4.039		4.563			60.997	1.451	2.991	52.892		3.662
MÁLAGA	1.544	6.513	5.266	13.323			445.862	2.635	13.345	415.296		14.586
SEVILLA	1.420	7.144	107	8.671			270.722			163.646		107.080
<b>ANDALUCÍA</b>	<b>6.101</b>	<b>71.102</b>	<b>55.752</b>	<b>132.955</b>			<b>5.067.823</b>	<b>36.926</b>	<b>124.917</b>	<b>4.651.281</b>		<b>254.713</b>

### 5.7.1. NAVEL: NAVELINA.

	Sup en plant regular		Árboles Diseminados En Producc Número	Rendimiento		Producción t	Destino de la producción			Arranques en el año ha	Plantac Nuevas en el año ha
	Total ha	En producc ha		De la sup en producc kg/ha	En árboles diseminados kg/árbol		Exportaciones t	Consumo Interior Fresco t	Transfor t		
ALMERÍA	966	881		25.900		22.818	6.300	14.828	1.690	18	5
CÁDIZ	394	394		26.000		10.244		10.244			5
CÓRDOBA	1.069	917	2.445	33.366	15	30.633	19.911	6.127	4.595		148
GRANADA				0							
HUELVA	641	492		33.000		16.236		5.275	10.961		122
JAÉN											
MÁLAGA	805	680		17.500		11.900	250	11.400	250		121
SEVILLA	8.373	7.572		27.400		207.473	51.868	93.363	62.242		270
<b>ANDALUCÍA</b>	<b>12.248</b>	<b>10.936</b>	<b>2.445</b>	<b>27.365</b>	<b>15</b>	<b>299.304</b>	<b>78.329</b>	<b>141.237</b>	<b>79.738</b>	<b>18</b>	<b>671</b>

### 5.7.2. NAVEL: NAVEL

	Sup en plant regular		Árboles Diseminados En Producc Número	Rendimiento		Producción t	Destino de la producción			Arranques en el año ha	Plantac Nuevas en el año ha
	Total ha	En producc ha		De la sup en producc kg/ha	En árboles diseminados kg/árbol		Exportaciones t	Consumo Interior Fresco t	Transfor t		
ALMERÍA	1.764	1.752		22.000		38.544	4.950	29.774	3.820	16	30
CÁDIZ	570	557		26.000		14.482		14.482		4	
CÓRDOBA	513	441	1.175	40.314	15	17.796	10.678	3.559	3.559		70
GRANADA	48	48	0	17.400	0	835	0	835			
HUELVA	130	125		25.440		3.180		3.180		2	4
JAÉN											
MÁLAGA	485	450		16.500		7.425	120	7.000	305		
SEVILLA	2.245	2.195		22.100		48.510	14.553	23.770	10.187		55
<b>ANDALUCÍA</b>	<b>5.755</b>	<b>5.568</b>	<b>1.175</b>	<b>23.483</b>	<b>15</b>	<b>130.772</b>	<b>30.301</b>	<b>82.600</b>	<b>17.871</b>	<b>22</b>	<b>159</b>

## 5.7.3. NAVEL: NAVELATE

	Sup en plant regular		Árboles Diseminados En Producc Número	Rendimiento		Producción t	Destino de la producción			Arranques en el año ha	Plantac Nuevas en el año ha
	Total ha	En producc ha		De la sup en produc kg/ha	En árboles diseminados kg/árbol		Exportaciones t	Consumo Interior Fresco t	Transfor t		
ALMERÍA	3.253	2.359		31.600		74.544	24.800	47.549	2.195		107
CÁDIZ	232	222		24.000		5.328		5.328			10
CÓRDOBA											
GRANADA											
HUELVA	4.242	3.646		29.000		105.734		105.734		120	439
JAÉN											
MÁLAGA	725	720		20.500		14.760	300	14.000	460		5
SEVILLA	355	350		10.300		3.605	2.704	811	90		
<b>ANDALUCÍA</b>	<b>8.807</b>	<b>7.297</b>		<b>27.953</b>		<b>203.971</b>	<b>27.804</b>	<b>173.422</b>	<b>2.745</b>	<b>120</b>	<b>561</b>

## 5.7.4. BLANCAS SELECTAS: SALUSTIANA.

	Sup en plant regular		Árboles Diseminados En Producc Número	Rendimiento		Producción t	Destino de la producción			Arranques en el año ha	Plantac Nuevas en el año ha
	Total ha	En producc ha		De la sup en produc kg/ha	En árboles diseminados kg/árbol		Exportaciones t	Consumo Interior Fresco t	Transfor t		
ALMERÍA	146	134		23.000		3.082	1.048	1.633	401	35	3
CÁDIZ	100	100		23.000		2.300		2.300		11	
CÓRDOBA	1.754	1.505	4.011	25.799	15	38.888	17.499	3.889	17.499		243
GRANADA											
HUELVA	843	766		25.000		19.150		15.900	3.250	71	39
JAÉN											
MÁLAGA	350	245		22.000		5.390	150	5.200	40		105
SEVILLA	1.885	1.740		22.800		39.672	5.951	19.042	14.679		10
<b>ANDALUCÍA</b>	<b>5.078</b>	<b>4.490</b>	<b>4.011</b>	<b>24.147</b>	<b>15</b>	<b>108.482</b>	<b>24.648</b>	<b>47.964</b>	<b>35.869</b>	<b>117</b>	<b>400</b>

### 5.7.5. OTRAS BLANCAS SELECTAS.

	Sup en plant regular		Árboles Diseminados En Producc Número	Rendimiento		Producción t	Destino de la producción			Arranques en el año ha	Plantac Nuevas en el año ha
	Total ha	En producc ha		De la sup en producc kg/ha	En árboles diseminados kg/árbol		Exportaciones t	Consumo Interior Fresco t	Transfor t		
ALMERÍA	310	310		24.100		7.471		550	6.921	40	
CÁDIZ											
CÓRDOBA	931	799	2.130	35.793	20	28.641	1.432	1.432	25.777		129
GRANADA											
HUELVA	10	10		17.000		170		170			
JAÉN											
MÁLAGA											
SEVILLA	335	335		17.800		5.963		2.266	3.697		
<b>ANDALUCÍA</b>	<b>1.586</b>	<b>1.454</b>	<b>2.130</b>	<b>29.025</b>	<b>20</b>	<b>42.245</b>	<b>1.432</b>	<b>4.418</b>	<b>36.395</b>	<b>40</b>	<b>129</b>

### 5.7.6. BLANCAS COMUNES.

	Sup en plant regular		Árboles Diseminados En Producc Número	Rendimiento		Producción t	Destino de la producción			Arranques en el año ha	Plantac Nuevas en el año ha
	Total ha	En producc ha		De la sup en producc kg/ha	En árboles diseminados kg/árbol		Exportaciones t	Consumo Interior Fresco t	Transfor t		
ALMERÍA	56	56		23.900		1.338		85	1.253	6	
CÁDIZ	93	93		23.500		2.186		2.186		2	
CÓRDOBA	167	143	381	29.380	15	4.207			4.207		23
GRANADA	535	535	0	16.400		8.774			8.774		
HUELVA	5	5	26.285	17.000	10	348		346	2		
JAÉN	1	1	703	8.000	3	10		10			
MÁLAGA	640	640		22.500		14.400		14.000	400	5	
SEVILLA	70	70		18.000		1.260		756	504	20	
<b>ANDALUCÍA</b>	<b>1.567</b>	<b>1.543</b>	<b>27.369</b>	<b>20.902</b>	<b>10</b>	<b>32.523</b>		<b>17.383</b>	<b>15.140</b>	<b>33</b>	<b>23</b>

## 5.7.7. SANGUINAS

	Sup en plant regular		Árboles Diseminados En Producc Número	Rendimiento		Producción t	Destino de la producción			Arranques en el año ha	Plantac Nuevas en el año ha
	Total ha	En producc ha		De la sup en producc kg/ha	En árboles diseminados kg/árbol		Exportaciones t	Consumo Interior Fresco t	Transfor t		
ALMERÍA											
CÁDIZ											
CÓRDOBA											
GRANADA											
HUELVA										72	
JAÉN											
MÁLAGA											
SEVILLA											
ANDALUCÍA										72	

## 5.7.8. TARDÍAS: VERNA

	Sup en plant regular		Árboles Diseminados En Producc Número	Rendimiento		Producción t	Destino de la producción			Arranques en el año ha	Plantac Nuevas en el año ha
	Total ha	En producc ha		De la sup en producc kg/ha	En árboles diseminados kg/árbol		Exportaciones t	Consumo Interior Fresco t	Transfor t		
ALMERÍA											
CÁDIZ	60	60		23.500		1.410		1.410		8	
CÓRDOBA											
GRANADA											
HUELVA											
JAÉN											
MÁLAGA	650	650		22.000		14.300		13.000	1.300	147	
SEVILLA	30	30		10.000		300		45	255		
ANDALUCÍA	740	740		21.635		16.010		14.455	1.555	155	



### 5.7.9. TARDÍAS: VALENCIA LATE

	Sup en plant regular		Árboles Diseminados En Producc Número	Rendimiento		Producción  t	Destino de la producción			Arranques en el año  ha	Plantac Nuevas en el año ha
	Total ha	En producc ha		De la sup en producc kg/ha	En árboles diseminados kg/árbol		Exportaciones  t	Consumo Interior Fresco t	Transfor  t		
ALMERÍA	339	288		25.700		7.402	1.050	5.500	852		14
CÁDIZ	261	261		24.000		6.264		6.264			
CÓRDOBA											
GRANADA											
HUELVA	3.129	2.984		25.800		76.987		57.102	19.885	260	
JAÉN											
MÁLAGA	1.750	1.650		21.500		35.475		35.100	375		95
SEVILLA	2.247	1.953		16.101		31.445	18.867	11.949	629		246
<b>ANDALUCÍA</b>	<b>7.726</b>	<b>7.136</b>		<b>22.081</b>		<b>157.573</b>	<b>19.917</b>	<b>115.915</b>	<b>21.741</b>	<b>260</b>	<b>355</b>

### 5.7.10. TOTAL NARANJO

	Sup en plant regular		Árboles Diseminados En Producc Número	Rendimiento		Producción  t	Destino de la producción			Arranques en el año  ha	Plantac Nuevas en el año ha
	Total ha	En producc ha		De la sup en producc kg/ha	En árboles diseminados kg/árbol		Exportaciones  t	Consumo Interior Fresco t	Transfor  t		
ALMERÍA	6.834	5.780		26.851		155.199	38.148	99.919	17.132	115	159
CÁDIZ	1.710	1.687		25.023		42.214		42.214		25	15
CÓRDOBA	4.434	3.805	10.142	31.538	16	120.165	49.520	15.007	55.637		613
GRANADA	583	583	0	16.482	0	9.609	0	835	8.774		
HUELVA	9.000	8.028	26.285	27.596	10	221.805		187.707	34.098	525	604
JAÉN	1	1	703	8.000	3	10		10			
MÁLAGA	5.405	5.035		20.586		103.650	820	99.700	3.130	152	326
SEVILLA	15.540	14.245		23.744		338.228	93.943	152.002	92.283	20	581
<b>ANDALUCÍA</b>	<b>43.507</b>	<b>39.164</b>	<b>37.130</b>	<b>25.290</b>	<b>12</b>	<b>990.880</b>	<b>182.431</b>	<b>597.394</b>	<b>211.054</b>	<b>837</b>	<b>2.298</b>

## 5.7.11. NARANJO AMARGO

	Sup en plant regular		Árboles Diseminados En Producc Número	Rendimiento		Producción  t	Destino de la producción			Arranques en el año ha	Plantac Nuevas en el año ha
	Total ha	En producc ha		De la sup en producc kg/ha	En árboles diseminados kg/árbol		Exportaciones  t	Consumo Interior Fresco t	Transfor  t		
ALMERÍA											
CÁDIZ	4	4		23.000		92		92			4
CÓRDOBA											
GRANADA			2.000		41	82				82	
HUELVA			704		10	7				7	
JAÉN			170		3	1				1	
MÁLAGA											
SEVILLA	878	817		23.200		18.954	1.895			17.059	27
<b>ANDALUCÍA</b>	<b>882</b>	<b>821</b>	<b>2.874</b>	<b>23.199</b>	<b>31</b>	<b>19.136</b>	<b>1.895</b>	<b>92</b>	<b>17.149</b>		<b>31</b>

## 5.7.12. SATSUMA

	Sup en plant regular		Árboles Diseminados En Producc Número	Rendimiento		Producción  t	Destino de la producción			Arranques en el año ha	Plantac Nuevas en el año ha
	Total ha	En producc ha		De la sup en producc kg/ha	En árboles diseminados kg/árbol		Exportaciones  t	Consumo Interior Fresco t	Transfor  t		
ALMERÍA	25	24		22.600		542	84	403	55		
CÁDIZ	100	84		25.000		2.100		2.100			19
CÓRDOBA	117	101	1.005	19.090		1.928		1.928			18
GRANADA											
HUELVA	32	29		28.000		812		812		23	
JAÉN											
MÁLAGA	10	10		18.000		180		50	130		
SEVILLA	296	277		15.580		4.316	432	1.208	2.676		25
<b>ANDALUCÍA</b>	<b>580</b>	<b>525</b>	<b>1.005</b>	<b>18.816</b>		<b>9.878</b>	<b>516</b>	<b>6.501</b>	<b>2.861</b>	<b>23</b>	<b>62</b>

### 5.7.13.1 CLEMENULES, OROVAL, MARISOL, HERNANDINA

	Sup en plant regular		Árboles Diseminados En Producc Número	Rendimiento		Producción  t	Destino de la producción			Arranques en el año  ha	Plantac Nuevas en el año ha
	Total ha	En producc ha		De la sup en producc kg/ha	En árboles diseminados kg/árbol		Exportaciones  t	Consumo Interior Fresco t	Transfor  t		
ALMERÍA											
CÁDIZ											
CÓRDOBA											
GRANADA											
HUELVA											
JAÉN											
MÁLAGA											
SEVILLA	1.423	1.215		8.000		9.720	6.804	2.916			299
<b>ANDALUCÍA</b>	<b>1.423</b>	<b>1.215</b>		<b>8.000</b>		<b>9.720</b>	<b>6.804</b>	<b>2.916</b>			<b>299</b>

### 5.7.13.2 CLEMENTINAS

	Sup en plant regular		Árboles Diseminados En Producc Número	Rendimiento		Producción  t	Destino de la producción			Arranques en el año  ha	Plantac Nuevas en el año ha
	Total ha	En producc ha		De la sup en producc kg/ha	En árboles diseminados kg/árbol		Exportaciones  t	Consumo Interior Fresco t	Transfor  t		
ALMERÍA	2.258	1.454		15.200		22.101	8.230	12.411	1.460		165
CÁDIZ	124	124		23.000		2.852		2.852		23	
CÓRDOBA	111	97	959	18.945		1.838	735	1.103			17
GRANADA											
HUELVA	1.830	1.248		31.000		38.688		36.467	2.221	70	307
JAÉN											
MÁLAGA	425	425		19.000		8.075	800	7.200	75		
SEVILLA	225	225		5.000		1.125	563	281	281		
<b>ANDALUCÍA</b>	<b>4.973</b>	<b>3.573</b>	<b>959</b>	<b>20.901</b>		<b>74.678</b>	<b>10.328</b>	<b>60.314</b>	<b>4.037</b>	<b>93</b>	<b>489</b>

## 5.7.14. OTRAS MANDARINAS

	Sup en plant regular		Árboles Diseminados En Producc Número	Rendimiento		Producción t	Destino de la producción			Arranques en el año ha	Plantac Nuevas en el año ha
	Total ha	En producc ha		De la sup en producc kg/ha	En árboles diseminados kg/árbol		Exportaciones t	Consumo Interior Fresco t	Transfor t		
ALMERÍA	696	514		24.800		12.747	3.160	9.075	512		21
CÁDIZ	384	384		23.500		9.024		9.024			2
CÓRDOBA	43	38	374	18.880		717	287	430			6
GRANADA	10	10		15.000		150		150		15	
HUELVA	1.890	1.757	1.708	25.458	30	44.781		42.757	2.024	272	133
JAÉN			107		6	1				1	
MÁLAGA	1.075	1.060		9.000		9.540		9.000	540		1
SEVILLA	14	11		5.000		55	36	19			
<b>ANDALUCÍA</b>	<b>4.112</b>	<b>3.774</b>	<b>2.189</b>	<b>20.393</b>	<b>24</b>	<b>77.015</b>	<b>3.483</b>	<b>70.455</b>	<b>3.077</b>	<b>287</b>	<b>163</b>

## 5.7.15. TOTAL MANDARINO.

	Sup en plant regular		Árboles Diseminados En Producc Número	Rendimiento		Producción t	Destino de la producción			Arranques en el año ha	Plantac Nuevas en el año ha
	Total ha	En producc ha		De la sup en producc kg/ha	En árboles diseminados kg/árbol		Exportaciones t	Consumo Interior Fresco t	Transfor t		
ALMERÍA	2.979	1.992				35.390	11.474	21.889	2.027		186
CÁDIZ	608	592				13.976		13.976		23	21
CÓRDOBA	271	236	2.338			4.483	1.022	3.461			41
GRANADA	10	10				150		150		15	
HUELVA	3.752	3.034	1.708			84.281		80.036	4.245	365	440
JAÉN			107			1				1	
MÁLAGA	1.510	1.495				17.795	800	16.250	745		1
SEVILLA	1.958	1.728				15.216	7.835	4.424	2.957		324
<b>ANDALUCÍA</b>	<b>11.088</b>	<b>9.087</b>	<b>4.153</b>			<b>171.292</b>	<b>21.131</b>	<b>140.186</b>	<b>9.975</b>	<b>403</b>	<b>1.013</b>

### 5.7.16. BERNA

	Sup en plant regular		Árboles Diseminados En Producc Número	Rendimiento		Producción  t	Destino de la producción			Arranques en el año ha	Plantac Nuevas en el año ha
	Total ha	En producc ha		De la sup en producc kg/ha	En árboles diseminados kg/árbol		Exportaciones  t	Consumo Interior Fresco t	Transfor  t		
ALMERÍA	627	549		16.900		9.278	3.245	5.570	463		56
CÁDIZ	15	15		24.000		360		360			
CÓRDOBA											
GRANADA											
HUELVA	7	7		17.000		119		68	51		
JAÉN											
MÁLAGA	3.668	3.600		22.500		81.000	9.200	69.000	2.800		
SEVILLA											
<b>ANDALUCÍA</b>	<b>4.317</b>	<b>4.171</b>		<b>21.759</b>		<b>90.757</b>	<b>12.445</b>	<b>74.998</b>	<b>3.314</b>		<b>56</b>

### 5.7.17. MESERO.

	Sup en plant regular		Árboles Diseminados En Producc Número	Rendimiento		Producción  t	Destino de la producción			Arranques en el año ha	Plantac Nuevas en el año ha
	Total ha	En producc ha		De la sup en producc kg/ha	En árboles diseminados kg/árbol		Exportaciones  t	Consumo Interior Fresco t	Transfor  t		
ALMERÍA	1.089	636		33.000		20.988	7.895	11.800	1.293		50
CÁDIZ	16	16		23.000		368		368			6
CÓRDOBA											
GRANADA	91	91		11.750		1.069		914	155		
HUELVA	8	8		14.000		112		70	42		
JAÉN											
MÁLAGA	2.184	2.175		24.500		53.288	6.250	44.700	2.338		
SEVILLA											
<b>ANDALUCÍA</b>	<b>3.388</b>	<b>2.926</b>		<b>25.914</b>		<b>75.825</b>	<b>14.145</b>	<b>57.852</b>	<b>3.828</b>		<b>56</b>

## 5.7.18. OTROS LIMONES.

	Sup en plant regular		Árboles Diseminados En Producc Número	Rendimiento		Producción t	Destino de la producción			Arranques en el año ha	Plantac Nuevas en el año ha
	Total ha	En producc ha		De la sup en producc kg/ha	En árboles diseminados kg/árbol		Exportaciones t	Consumo Interior Fresco t	Transfor t		
ALMERÍA	153	136		29.500		4.012	1.090	2.615	307		
CÁDIZ											
CÓRDOBA											
GRANADA											
HUELVA	2	2	3.755	12.000	20	99		87	12		
JAÉN			994		5	5			5		
MÁLAGA	140	140		10.500		1.470		1.000	470	3	
SEVILLA	83	83		11.100		921	230	553	138		
<b>ANDALUCÍA</b>	<b>378</b>	<b>361</b>	<b>4.749</b>	<b>17.804</b>	<b>17</b>	<b>6.507</b>	<b>1.320</b>	<b>4.255</b>	<b>932</b>	<b>3</b>	

## 5.7.19. TOTAL LIMONERO.

	Sup en plant regular		Árboles Diseminados En Producc Número	Rendimiento		Producción t	Destino de la producción			Arranques en el año ha	Plantac Nuevas en el año ha
	Total ha	En producc ha		De la sup en producc kg/ha	En árboles diseminados kg/árbol		Exportaciones t	Consumo Interior Fresco t	Transfor t		
ALMERÍA	1.869	1.321				34.278	12.230	19.985	2.063		106
CÁDIZ	31	31				728		728			6
CÓRDOBA											
GRANADA	91	91		11.750		1.069		914	155		
HUELVA	17	17	3.755	15.000		330		225	105		
JAÉN			994			5			5		
MÁLAGA	5.992	5.915		22.951		135.758	15.450	114.700	5.608	3	
SEVILLA	83	83		11.100		921	230	553	138		
<b>ANDALUCÍA</b>	<b>8.083</b>	<b>7.458</b>	<b>4.749</b>	<b>18.504</b>		<b>173.089</b>	<b>27.910</b>	<b>137.105</b>	<b>8.074</b>	<b>3</b>	<b>112</b>

### 5.7.20. POMELO.

	Sup en plant regular		Árboles Diseminados En Producc Número	Rendimiento		Producción  t	Destino de la producción			Arranques en el año ha	Plantac Nuevas en el año ha
	Total ha	En producc ha		De la sup en producc kg/ha	En árboles diseminados kg/árbol		Exportaciones  t	Consumo Interior Fresco t	Transfor  t		
ALMERÍA	17	7		39.000		273	175	98			
CÁDIZ	23	23		24.000		552		552		12	
CÓRDOBA	6	4	241	25.000		100		100			2
GRANADA	1	1		12.000		12		12			
HUELVA	134	134	82	25.330	15	3.395		2.200	1.195		
JAÉN											
MÁLAGA	62	60		22.000		1.320			1.320	4	
SEVILLA	172	157		35.900		5.636	3.664	1.437	535		25
<b>ANDALUCÍA</b>	<b>415</b>	<b>386</b>	<b>323</b>	<b>29.242</b>	<b>4</b>	<b>11.289</b>	<b>3.839</b>	<b>4.399</b>	<b>3.050</b>	<b>16</b>	<b>27</b>

### 5.7.21. LIMERO Y OTROS CÍTRICOS

	Sup en plant regular		Árboles Diseminados En Producc Número	Rendimiento		Producción  t	Destino de la producción			Arranques en el año ha	Plantac Nuevas en el año ha
	Total ha	En producc ha		De la sup en producc kg/ha	En árboles diseminados kg/árbol		Exportaciones  t	Consumo Interior Fresco t	Transfor  t		
ALMERÍA											
CÁDIZ	331	331		25.000		8.275		8.275			331
CÓRDOBA			1.173								
GRANADA			5.000		25	125		125			
HUELVA			197		12	2		2			
JAÉN											
MÁLAGA	5	5		10.500		53			53		
SEVILLA	631	578		16.724		9.666	6.283	3.383			4
<b>ANDALUCÍA</b>	<b>967</b>	<b>914</b>	<b>6.370</b>	<b>19.687</b>	<b>20</b>	<b>18.121</b>	<b>6.283</b>	<b>11.785</b>	<b>53</b>		<b>335</b>

## 5.7.22. TOTAL CÍTRICOS.

	Sup en plant regular		Árboles Diseminados En Producc Número	Rendimiento		Producción  t	Destino de la producción			Arranques en el año ha	Plantac Nuevas en el año ha
	Total ha	En producc ha		De la sup en producc kg/ha	En árboles diseminados kg/árbol		Exportaciones  t	Consumo Interior Fresco t	Transfor  t		
ALMERÍA	11.699	9.100				225.141	62.027	141.891	21.222	115	451
CÁDIZ	2.707	2.668				65.837		65.837		60	377
CÓRDOBA	4.711	4.045	13.894			124.749	50.542	18.568	55.637		656
GRANADA	685	685	7.000			11.047	0	2.036	9.011	15	
HUELVA	12.903	11.213	32.731			309.821		270.170	39.650	890	1.044
JAÉN	1	1	1.974			16		10	7		
MÁLAGA	12.974	12.510				258.575	17.070	230.650	10.856	159	327
SEVILLA	19.262	17.608				388.622	113.850	161.799	112.972	20	961
<b>ANDALUCÍA</b>	<b>64.942</b>	<b>57.830</b>	<b>55.599</b>			<b>1.383.807</b>	<b>243.489</b>	<b>890.961</b>	<b>249.355</b>	<b>1.259</b>	<b>3.816</b>



## 5.8. FRUTALES NO CITRICOS 2002

### 5.8.1. MANZANO VARIEDAD STARKING.

	SUPERFICIE EN PLANTACIÓN REGULAR					Árboles diseminados (en prod) n°	RENDIMIENTOS			Producción t	DESTINO DE LA PRODUCC EN LAS EXPLOR PRODUCT				Arranques en el año ha	Plantac nuevas en el año ha
	Total			Superf en produc.			Superf en produc.		Árboles Diseminados kg/Árbol		Consumo propio		Venta fuera explot			
	Secano ha	Regadío ha	Total ha	Secano ha	Regadío ha		Secano kg/ ha	Regadío kg/ha			Ali ani t	Ali Hum t	Consumo Fresco t	Transform t		
ALMERÍA		15	15			15				252		7	245		1	
CÁDIZ		10	10			10				60			60			5
CÓRDOBA		21	21			21		3.160		400			400		2	
GRANADA		55	55			55				1.364	5	68	1.291	0	35	
HUELVA		27	27			27				210		6	204			
JAÉN		3	3			3		253		73			73		1	
MÁLAGA																
SEVILLA																
<b>ANDALUCÍA</b>		<b>131</b>	<b>131</b>			<b>131</b>		<b>3.413</b>		<b>2.359</b>	<b>5</b>	<b>81</b>	<b>2.273</b>	<b>0</b>	<b>39</b>	<b>5</b>

### 5.8.2. MANZANO VARIEDAD GOLDEN DELICIUS

	SUPERFICIE EN PLANTACIÓN REGULAR					Árboles diseminados (en prod) n°	RENDIMIENTOS			Producción t	DESTINO DE LA PRODUCC EN LAS EXPLOR PRODUCT				Arranques en el año ha	Plantac nuevas en el año ha
	Total			Superf en produc.			Superf en produc.		Árboles Diseminados kg/Árbol		Consumo propio		Venta fuera explot			
	Secano ha	Regadío ha	Total ha	Secano ha	Regadío ha		Secano kg/ ha	Regadío kg/ha			Ali ani t	Ali Hum t	Consumo Fresco t	Transform t		
ALMERÍA		36	36			36				601		11	590		3	
CÁDIZ		14	14			14				84			84			9
CÓRDOBA		39	39			39		5.794		675			675		3	
GRANADA		45	45			45				1.116	5	89	1.022		40	
HUELVA		29	29			29				225		6	219			
JAÉN		22	22			22		2.095		508			508		6	
MÁLAGA		50	50			50				600			600			
SEVILLA																
<b>ANDALUCÍA</b>		<b>235</b>	<b>235</b>			<b>235</b>		<b>7.889</b>		<b>3.809</b>	<b>5</b>	<b>106</b>	<b>3.698</b>		<b>52</b>	<b>9</b>

## 5.8.3. OTRAS VARIETADES DE MANZANO

	SUPERFICIE EN PLANTACIÓN REGULAR					Árboles diseminados (en prod) n°	RENDIMIENTOS			Producción t	DESTINO DE LA PRODUCC EN LAS EXPLOT PRODUCT				Arranques en el año ha	Plantac nuevas en el año ha
	Total			Superf en producc.			Superf en producc.		Árboles Diseminados kg/Árbol		Consumo propio		Venta fuera explot			
	Secano ha	Regadío ha	Total ha	Secano ha	Regadío ha		Secano kg/ ha	Regadío kg/ha			Ali ani t	Ali Hum t	Consumo Fresco t	Transform t		
ALMERÍA	7	75	82	7	75				1.262		62	1.200		8		
CÁDIZ																
CÓRDOBA		11	11		11	1.580			237			237				
GRANADA		21	21		21	20.000			761	20	122	619		29		
HUELVA		59	59		59	4.337			380			380				
JAÉN		2	2		2	24.270			36			36				
MÁLAGA		32	32		32				384			384				
SEVILLA		50	50		50				588			588				
<b>ANDALUCÍA</b>	<b>7</b>	<b>250</b>	<b>257</b>	<b>7</b>	<b>250</b>	<b>50.187</b>			<b>3.648</b>	<b>20</b>	<b>184</b>	<b>3.444</b>		<b>37</b>		

## 5.8.4. MANZANO. RESUMEN GENERAL.

	SUPERFICIE EN PLANTACIÓN REGULAR					Árboles diseminados (en prod) n°	RENDIMIENTOS			Producción t	DESTINO DE LA PRODUCC EN LAS EXPLOT PRODUCT				Arranques en el año ha	Plantac nuevas en el año ha
	Total			Superf en producc.			Superf en producc.		Árboles Diseminados kg/Árbol		Consumo propio		Venta fuera explot			
	Secano ha	Regadío ha	Total ha	Secano ha	Regadío ha		Secano kg/ ha	Regadío kg/ha			Ali ani t	Ali Hum t	Consumo Fresco t	Transform t		
ALMERÍA	7	126	133	7	126		4.700	16.525	2115		80	2.035		12		
CÁDIZ		24	24		24			6.000	144			144			14	
CÓRDOBA		71	71		71	10.534		17.000	10	1312		1.312		5		
GRANADA		121	121		121	20.000		24.800	12	3241	30	279	2.932	0	104	
HUELVA		115	115		115	4.337		6.900	5	815		12	803			
JAÉN		27	27		27	26.618		12.000	11	617			617		7	
MÁLAGA		82	82		82			12.000		984			984			
SEVILLA		50	50		50			11.750		588			588			
<b>ANDALUCÍA</b>	<b>7</b>	<b>616</b>	<b>623</b>	<b>7</b>	<b>616</b>	<b>61489</b>	<b>4700</b>	<b>14810</b>	<b>11</b>	<b>9816</b>	<b>30</b>	<b>371</b>	<b>9.415</b>	<b>0</b>	<b>128</b>	<b>14</b>

### 5.8.5. PERAL. VARIEDAD LIMONERA.

	SUPERFICIE EN PLANTACIÓN REGULAR					Árboles diseminados (en prod) n°	RENDIMIENTOS			Producción t	DESTINO DE LA PRODUCC EN LAS EXPLOT PRODUCT				Arranques en el año ha	Plantac nuevas en el año ha
	Total			Superf en producc.			Superf en producc.		Árboles Diseminados kg/Árbol		Consumo propio		Venta fuera explot			
	Secano ha	Regadío ha	Total ha	Secano ha	Regadío ha		Secano kg/ ha	Regadío kg/ha			Ali ani t	Ali Hum t	Consumo Fresco t	Transform t		
ALMERÍA																
CÁDIZ		8	8			8				56			56			
CÓRDOBA																
GRANADA																
HUELVA																
JAÉN		4	4			4	1.300			62			62			
MÁLAGA																
SEVILLA																
<b>ANDALUCÍA</b>		<b>12</b>	<b>12</b>			<b>12</b>	<b>1.300</b>			<b>118</b>			<b>118</b>			

### 5.8.6. PERAL. VARIEDAD ERCOLINI

	SUPERFICIE EN PLANTACIÓN REGULAR					Árboles diseminados (en prod) n°	RENDIMIENTOS			Producción t	DESTINO DE LA PRODUCC EN LAS EXPLOT PRODUCT				Arranques en el año ha	Plantac nuevas en el año ha
	Total			Superf en producc.			Superf en producc.		Árboles Diseminados kg/Árbol		Consumo propio		Venta fuera explot			
	Secano ha	Regadío ha	Total ha	Secano ha	Regadío ha		Secano kg/ ha	Regadío kg/ha			Ali ani t	Ali Hum t	Consumo Fresco t	Transform t		
ALMERÍA		8	8			8				72		7	65		2	
CÁDIZ		52	52			52				350			350		10	
CÓRDOBA		8	8			8	1.382			124			124		14	
GRANADA		230	230			230				7.153			7.153			
HUELVA		36	36			36				350			350			
JAÉN		15	15			15	2.500			236			236			
MÁLAGA		140	140			140				1.260			1.260			
SEVILLA																
<b>ANDALUCÍA</b>		<b>489</b>	<b>489</b>			<b>489</b>	<b>3.882</b>			<b>9.545</b>		<b>7</b>	<b>9.538</b>		<b>26</b>	

## 5.8.7. PERAL. VARIEDAD BLANQUILLA.

	SUPERFICIE EN PLANTACIÓN REGULAR					Árboles diseminados (en prod) n°	RENDIMIENTOS			Producción t	DESTINO DE LA PRODUCC EN LAS EXPLOT PRODUCT				Arranques en el año ha	Plantac nuevas en el año ha
	Total			Superf en producc.			Superf en producc.		Árboles Diseminados kg/Árbol		Consumo propio		Venta fuera explot			
	Secano ha	Regadío ha	Total ha	Secano ha	Regadío ha		Secano kg/ ha	Regadío kg/ha			Ali ani t	Ali Hum t	Consumo Fresco t	Transform t		
ALMERÍA		10	10		10				134		14	120				
CÁDIZ																
CÓRDOBA		8	8		8	1.328			123			123		14		
GRANADA																
HUELVA		4	4		4				49			49				
JAÉN		4	4		4	650			63			63				
MÁLAGA		35	35		35				314			314				
SEVILLA																
<b>ANDALUCÍA</b>	<b>61</b>	<b>61</b>	<b>61</b>	<b>61</b>	<b>1.978</b>				<b>683</b>		<b>14</b>	<b>669</b>		<b>14</b>		

## 5.8.8. OTRAS VARIEDADES DE PERAL.

	SUPERFICIE EN PLANTACIÓN REGULAR					Árboles diseminados (en prod) n°	RENDIMIENTOS			Producción t	DESTINO DE LA PRODUCC EN LAS EXPLOT PRODUCT				Arranques en el año ha	Plantac nuevas en el año ha
	Total			Superf en producc.			Superf en producc.		Árboles Diseminados kg/Árbol		Consumo propio		Venta fuera explot			
	Secano ha	Regadío ha	Total ha	Secano ha	Regadío ha		Secano kg/ ha	Regadío kg/ha			Ali ani t	Ali Hum t	Consumo Fresco t	Transform t		
ALMERÍA		21	21		21				221		25	196		4		
CÁDIZ		18	18		18				62			62		8		
CÓRDOBA	6	17	23	6	17	4.145			321			321		42		
GRANADA		220	220		220	30.000			7.322			7.322				
HUELVA	5	20	25	5	20	7.533			265			265				
JAÉN	1	11	12	1	11	20.761			173			173				
MÁLAGA		206	206		206				1.855			1.855				
SEVILLA	17	37	54	17	37				509			509				
<b>ANDALUCÍA</b>	<b>29</b>	<b>550</b>	<b>579</b>	<b>29</b>	<b>550</b>	<b>62.439</b>			<b>10.728</b>		<b>25</b>	<b>10.703</b>		<b>8</b>		

### 5.8.9. PERAL. RESUMEN GENERAL

	SUPERFICIE EN PLANTACIÓN REGULAR					Árboles diseminados (en prod) n°	RENDIMIENTOS			Producción t	DESTINO DE LA PRODUCC EN LAS EXPLOT PRODUCT				Arranques en el año ha	Plantac nuevas en el año ha
	Total			Superf en producc.			Superf en producc.		Árboles Diseminados kg/Árbol		Consumo propio		Venta fuera explot			
	Secano ha	Regadío ha	Total ha	Secano ha	Regadío ha		Secano kg/ha	Regadío kg/ha			Ali ani t	Ali Hum t	Consumo Fresco t	Transform t		
ALMERÍA		39	39		39		10.950			427		46	381		6	
CÁDIZ		78	78		78		6.000			468			468		10	8
CÓRDOBA	6	33	39	6	33	6.855	4.000	14.000	12	568			568		70	
GRANADA		450	450		450	30.000		31.100	16	14.475			14.475			
HUELVA	5	60	65	5	60	7.533	750	10.000	8	664			664			
JAÉN	1	34	35	1	34	25.211	2.000	7.500	11	534			534			
MÁLAGA		381	381		381			9.000		3.429			3.429			
SEVILLA	17	37	54	17	37		3.675	12.075		509			509			
<b>ANDALUCÍA</b>	<b>29</b>	<b>1.112</b>	<b>1.141</b>	<b>29</b>	<b>1.112</b>	<b>69.599</b>	<b>3.180</b>	<b>18.060</b>	<b>13</b>	<b>21.075</b>		<b>46</b>	<b>21.028</b>		<b>86</b>	<b>8</b>

### 5.8.10. MEMBRILLERO.

	SUPERFICIE EN PLANTACIÓN REGULAR					Árboles diseminados (en prod) n°	RENDIMIENTOS			Producción t	DESTINO DE LA PRODUCC EN LAS EXPLOT PRODUCT				Arranques en el año ha	Plantac nuevas en el año ha
	Total			Superf en producc.			Superf en producc.		Árboles Diseminados kg/Árbol		Consumo propio		Venta fuera explot			
	Secano ha	Regadío ha	Total ha	Secano ha	Regadío ha		Secano kg/ha	Regadío kg/ha			Ali ani t	Ali Hum t	Consumo Fresco t	Transform t		
ALMERÍA		1	1		1		27.000			27		3	18		6	
CÁDIZ		80	80		80		6.500			520			520			10
CÓRDOBA	12	480	492	8	404	9.983	1.000	17.000	0	6.876	344	69	343	6.120		231
GRANADA		10	10		10	35.000		19.500	49	1.901	0	114	456	1.331		
HUELVA		1	1		1	3.407		8.000	8	35					35	
JAÉN						7.828			6	47	8	29	10			
MÁLAGA		66	66		66			8.300		548	30	155	363			
SEVILLA	5	6	11	5	6		1.750	8.650		61			61			15
<b>ANDALUCÍA</b>	<b>17</b>	<b>644</b>	<b>661</b>	<b>13</b>	<b>568</b>	<b>56.218</b>	<b>1.288</b>	<b>14.468</b>	<b>32</b>	<b>10.015</b>	<b>382</b>	<b>370</b>	<b>1.771</b>	<b>7.492</b>		<b>241</b>

## 5.8.11. NÍSPERO.

	SUPERFICIE EN PLANTACIÓN REGULAR					Árboles diseminados (en prod) n°	RENDIMIENTOS			Producción t	DESTINO DE LA PRODUCC EN LAS EXPLOT PRODUCT				Arranques en el año ha	Plantac nuevas en el año ha
	Total			Superf en producc.			Superf en producc.		Árboles Diseminados kg/Árbol		Consumo propio		Venta fuera explot			
	Secano ha	Regadío ha	Total ha	Secano ha	Regadío ha		Secano kg/ha	Regadío kg/ha			Ali ani t	Ali Hum t	Consumo Fresco t	Transform t		
ALMERÍA		30	30			30		10.250		308		30	278			
CÁDIZ		27	27			27		3.000		81			81			
CÓRDOBA		24	24			24	642	8.500	0	204			204			
GRANADA		785	785			785	20.000	11.900	26	9.862	0	296	9.566			
HUELVA	2	7	9	2	7	738		650	8.000	7	62	6	57			
JAÉN							2.378			6	14	1	4	9		
MÁLAGA		390	390			390		8.400		3.276	10	250	3.016			
SEVILLA		11	11			11		8.150		90			90			
<b>ANDALUCÍA</b>	<b>2</b>	<b>1.274</b>	<b>1.276</b>	<b>2</b>	<b>1.274</b>	<b>23.758</b>		<b>650</b>	<b>10.483</b>	<b>23</b>	<b>13.896</b>	<b>11</b>	<b>586</b>	<b>13.301</b>		

## 5.8.12. ACEROLO, SERBAL Y OTROS.

	SUPERFICIE EN PLANTACIÓN REGULAR					Árboles diseminados (en prod) n°	RENDIMIENTOS			Producción t	DESTINO DE LA PRODUCC EN LAS EXPLOT PRODUCT				Arranques en el año ha	Plantac nuevas en el año ha
	Total			Superf en producc.			Superf en producc.		Árboles Diseminados kg/Árbol		Consumo propio		Venta fuera explot			
	Secano ha	Regadío ha	Total ha	Secano ha	Regadío ha		Secano kg/ha	Regadío kg/ha			Ali ani t	Ali Hum t	Consumo Fresco t	Transform t		
ALMERÍA																
CÁDIZ																
CÓRDOBA						118			0	0						
GRANADA		5	5		5	2.000		6.000	6	42	6	4	32			
HUELVA																
JAÉN						2.111			6	13		4	9			
MÁLAGA																
SEVILLA		165	165		165			9.150		1.510			1.510		5	
<b>ANDALUCÍA</b>		<b>170</b>	<b>170</b>		<b>170</b>	<b>4.229</b>		<b>9.057</b>	<b>6</b>	<b>1.564</b>	<b>6</b>	<b>8</b>	<b>1.551</b>		<b>5</b>	

### 5.8.13. ALBARICOQUERO.

	SUPERFICIE EN PLANTACIÓN REGULAR					Árboles diseminados (en prod) n°	RENDIMIENTOS			Producción t	DESTINO DE LA PRODUCC EN LAS EXPLOT PRODUCT				Arranques en el año ha	Plantac nuevas en el año ha
	Total			Superf en producc.			Superf en producc.		Árboles Diseminados kg/Árbol		Consumo propio		Venta fuera explot			
	Secano ha	Regadío ha	Total ha	Secano ha	Regadío ha		Secano kg/ha	Regadío kg/ha			Ali ani t	Ali Hum t	Consumo Fresco t	Transform t		
ALMERÍA		26	26			21	11.870			249		16	233			
CÁDIZ														12		
CÓRDOBA		19	19			13	2.319	10.000	0	130	3	1	126		6	
GRANADA		10	10			10	10.000	11.000	28	390		35	179	176		
HUELVA	4	18	22	4	18	1.218	800	7.500	8	148		10	138			
JAÉN		23	23			23	11.158	7.300	9	268	10	44	187	27	1	
MÁLAGA		64	64			64		7.200		461	5	130	326			
SEVILLA		38	38			38		14.975		569			569			
<b>ANDALUCÍA</b>	<b>4</b>	<b>198</b>	<b>202</b>	<b>4</b>	<b>187</b>	<b>24.695</b>	<b>800</b>	<b>9.743</b>	<b>16</b>	<b>2.215</b>	<b>18</b>	<b>236</b>	<b>1.758</b>	<b>203</b>	<b>13</b>	<b>11</b>

### 5.8.14. CEREZO Y GUINDO

	SUPERFICIE EN PLANTACIÓN REGULAR					Árboles diseminados (en prod) n°	RENDIMIENTOS			Producción t	DESTINO DE LA PRODUCC EN LAS EXPLOT PRODUCT				Arranques en el año ha	Plantac nuevas en el año ha
	Total			Superf en producc.			Superf en producc.		Árboles Diseminados kg/Árbol		Consumo propio		Venta fuera explot			
	Secano ha	Regadío ha	Total ha	Secano ha	Regadío ha		Secano kg/ha	Regadío kg/ha			Ali ani t	Ali Hum t	Consumo Fresco t	Transform t		
ALMERÍA		65	65			50	6.560			328		21	307			
CÁDIZ																
CÓRDOBA	10	39	49	9	38	3.753	1.000	5.000	0	199	8	4	187		2	
GRANADA	280	1.220	1.500	280	1.220	25.000	1.600	4.500	7	6.113	100	122	4.668	1.223	200	
HUELVA							4.085		7	29		5	24			
JAÉN	811	699	1.510	805	692	57.626	2.400	3.900	10	5.207		234	4.791	182	180	
MÁLAGA	37	71	108	37	71		2.200	6.000		507	10	140	357			
SEVILLA	12	24	36	12	24		1.575	5.750		157			157			
<b>ANDALUCÍA</b>	<b>1.150</b>	<b>2.118</b>	<b>3.268</b>	<b>1.143</b>	<b>2.095</b>	<b>90.464</b>	<b>2.178</b>	<b>4.425</b>	<b>9</b>	<b>12.540</b>	<b>118</b>	<b>526</b>	<b>10.491</b>	<b>1.405</b>	<b>380</b>	<b>2</b>

## 5.8.15. MELOCOTONERO Y NECTARINA.

	SUPERFICIE EN PLANTACIÓN REGULAR					Árboles disemi- nados (en prod) nº	RENDIMIENTOS			Producción t	DESTINO DE LA PRODUCC EN LAS EXPLOT PRODUCT				Arranques en el año ha	Plantac nuevas en el año ha
	Total			Superf en producc.			Superf en producc.		Árboles Diseminados kg/Árbol		Consumo propio		Venta fuera explot			
	Secano ha	Regadío ha	Total ha	Secano ha	Regadío ha		Secano kg/ ha	Regadío kg/ha			Ali ani t	Ali Hum t	Consumo Fresco t	Transform t		
ALMERÍA		34	34		34		9.450		321		36	285		6		
CÁDIZ		117	117		117		4.000		468			468			79	
CÓRDOBA	5	788	793	5	715	7.334	5.000	13.500	0	9.678	194	97	9.387		74	
GRANADA		1.520	1.520		1.520	20.000		12.900	51	20.636	20	186	5.520	14.910		
HUELVA	326	1.404	1.730	320	1.009	13.426	3.100	12.088	10	13.316		120	13.196		7	
JAÉN	5	84	89	5	82	39.570	2.100	7.300	8	926	9	65	807	45	13	
MÁLAGA		102	102		102			7.900		806	6	90	710			
SEVILLA	6	6.827	6.833	6	6.447		5.600	16.512		106.486			95.837	10.649	255	
<b>ANDALUCÍA</b>	<b>342</b>	<b>10.876</b>	<b>11.218</b>	<b>336</b>	<b>10.026</b>	<b>80.330</b>	<b>3.158</b>	<b>14.971</b>	<b>18</b>	<b>152.637</b>	<b>229</b>	<b>594</b>	<b>126.210</b>	<b>25.604</b>	<b>19</b>	<b>415</b>

## 5.8.16. CIRUELO.

	SUPERFICIE EN PLANTACIÓN REGULAR					Árboles disemi- nados (en prod) nº	RENDIMIENTOS			Producción t	DESTINO DE LA PRODUCC EN LAS EXPLOT PRODUCT				Arranques en el año ha	Plantac nuevas en el año ha
	Total			Superf en producc.			Superf en producc.		Árboles Diseminados kg/Árbol		Consumo propio		Venta fuera explot			
	Secano ha	Regadío ha	Total ha	Secano ha	Regadío ha		Secano kg/ ha	Regadío kg/ha			Ali ani t	Ali Hum t	Consumo Fresco t	Transform t		
ALMERÍA		69	69		67		6.100		409		7	402		12	2	
CÁDIZ		23	23		23		4.000		92			92		12		
CÓRDOBA	1	455	456		380	6.041		10.500	0	3.990	200	40	3.750		158	
GRANADA		100	100		100	15.000		18.600	17	2.115	20	127	1.545	423		
HUELVA	26	458	484	14	284	5.791	2.000	10.007	8	2.916		80	2.836		7	
JAÉN	7	419	426	7	419	27.521	2.500	8.400	8	3.757	38	132	3.437	150	46	
MÁLAGA		112	112		112			5.900		661	30	130	501			
SEVILLA	210	720	930	210	646		8.250	12.475		9.791			9.791		235	
<b>ANDALUCÍA</b>	<b>244</b>	<b>2.356</b>	<b>2.600</b>	<b>231</b>	<b>2.031</b>	<b>54.353</b>	<b>7.697</b>	<b>10.552</b>	<b>10</b>	<b>23.731</b>	<b>288</b>	<b>516</b>	<b>22.354</b>	<b>573</b>	<b>24</b>	<b>448</b>



## OTROS DE FRUTOS CARNOSOS

### 5.8.17. HIGUERA

	SUPERFICIE EN PLANTACIÓN REGULAR					Árboles diseminados (en prod) n°	RENDIMIENTOS			Producción t	DESTINO DE LA PRODUCC EN LAS EXPLOR PRODUCT				Arranques en el año ha	Plantac nuevas en el año ha
	Total			Superf en produc.			Superf en produc.		Árboles Diseminados kg/Árbol		Consumo propio		Venta fuera explot			
	Secano ha	Regadío ha	Total ha	Secano ha	Regadío ha		Secano kg/ ha	Regadío kg/ha			Ali ani t	Ali Hum t	Consumo Fresco t	Transform t		
ALMERÍA	32	13	45	21	13		600	3.700		61		6	55			
CÁDIZ		15	15		15			4.500		68			68			
CÓRDOBA	5	5	10	4	4	10.666	1.000	2.500	0	14	1	1	12			
GRANADA	1.400	5	1.405	1.400	5	50.000	730	10.000	7	1.426	10	43	90	1.283		
HUELVA	443	69	512	443	55	14.820	800	6.000	8	803	20	14	769		2	
JAÉN		50	50		50	33.386		3.000	5	316	35	139	142			
MÁLAGA	320	54	374	320	54		700	3.400		408	125	125	158			
SEVILLA	20	19	39	20	19		1.325	6.750		155			155			
<b>ANDALUCÍA</b>	<b>2.220</b>	<b>230</b>	<b>2.450</b>	<b>2.208</b>	<b>215</b>	<b>108.872</b>	<b>744</b>	<b>4.500</b>	<b>6</b>	<b>3.249</b>	<b>191</b>	<b>328</b>	<b>1.449</b>	<b>1.283</b>	<b>2</b>	

### 5.8.18. CHIRIMOYO.

	SUPERFICIE EN PLANTACIÓN REGULAR					Árboles diseminados (en prod) n°	RENDIMIENTOS			Producción t	DESTINO DE LA PRODUCC EN LAS EXPLOR PRODUCT				Arranques en el año ha	Plantac nuevas en el año ha
	Total			Superf en produc.			Superf en produc.		Árboles Diseminados kg/Árbol		Consumo propio		Venta fuera explot			
	Secano ha	Regadío ha	Total ha	Secano ha	Regadío ha		Secano kg/ ha	Regadío kg/ha			Ali ani t	Ali Hum t	Consumo Fresco t	Transform t		
ALMERÍA		3	3		3			14.900		45		3	42			
CÁDIZ		41	41		41			4.500		185			185			
CÓRDOBA																
GRANADA		2.925	2.925		2.925	15.000		8.500	34	25.373		507	24.796	70		
HUELVA						88			6	1		1				
JAÉN																
MÁLAGA		255	255		255			8.000		2.040		140	1.900		13	
SEVILLA																
<b>ANDALUCÍA</b>		<b>3.224</b>	<b>3.224</b>		<b>3.224</b>	<b>15.088</b>		<b>8.416</b>	<b>34</b>	<b>27.643</b>		<b>651</b>	<b>26.923</b>	<b>70</b>	<b>13</b>	

## 5.8.19. GRANADO.

	SUPERFICIE EN PLANTACIÓN REGULAR					Árboles diseminados (en prod) n°	RENDIMIENTOS			Producción t	DESTINO DE LA PRODUCC EN LAS EXPLOT PRODUCT				Arranques en el año ha	Plantac nuevas en el año ha
	Total			Superf en producc.			Superf en producc.		Árboles Diseminados kg/Árbol		Consumo propio		Venta fuera explot			
	Secano ha	Regadío ha	Total ha	Secano ha	Regadío ha		Secano kg/ ha	Regadío kg/ha			Ali ani t	Ali Hum t	Consumo Fresco t	Transform t		
ALMERÍA		52	52			40			12.900	516		20	496			
CÁDIZ																
CÓRDOBA		20	20			20	7.531		5.500	0	110		110			
GRANADA		10	10			10	50.000		18.000	29	1.620	10	97	1.513		
HUELVA		2	2			2	2.209		1.000	10	24		5	19		
JAÉN		1	1			1	8.692		3.800	5	47	17	24	6		
MÁLAGA		154	154			150			7.000		1.050	20	120	910		
SEVILLA		3	3			3			5.500		17			17		
<b>ANDALUCÍA</b>		<b>242</b>	<b>242</b>			<b>226</b>	<b>68.432</b>		<b>8.311</b>	<b>22</b>	<b>3.384</b>	<b>47</b>	<b>266</b>	<b>3.071</b>		

## 5.8.20. AGUACATE.

	SUPERFICIE EN PLANTACIÓN REGULAR					Árboles diseminados (en prod) n°	RENDIMIENTOS			Producción t	DESTINO DE LA PRODUCC EN LAS EXPLOT PRODUCT				Arranques en el año ha	Plantac nuevas en el año ha
	Total			Superf en producc.			Superf en producc.		Árboles Diseminados kg/Árbol		Consumo propio		Venta fuera explot			
	Secano ha	Regadío ha	Total ha	Secano ha	Regadío ha		Secano kg/ ha	Regadío kg/ha			Ali ani t	Ali Hum t	Consumo Fresco t	Transform t		
ALMERÍA		20	20			20			5.500	110		3	107		2	
CÁDIZ		222	222			200			7.800	1.560			1.560			
CÓRDOBA																
GRANADA		2.560	2.560			2.560	15.000		9.800	39	25.673		513	25.160		
HUELVA		109	109			109	325		3.900	7	427		40	387		
JAÉN																
MÁLAGA		5.622	5.622			5.148			7.800		40.154	30	180	39.944	195	
SEVILLA		10	10			10			5.525		55			55		
<b>ANDALUCÍA</b>		<b>8.543</b>	<b>8.543</b>			<b>8.047</b>	<b>15.325</b>		<b>8.375</b>	<b>38</b>	<b>67.980</b>	<b>30</b>	<b>736</b>	<b>67.213</b>	<b>2</b>	

### 5.8.21. PLATANERA.

	SUPERFICIE EN PLANTACIÓN REGULAR					Árboles diseminados (en prod) n°	RENDIMIENTOS			Producción t	DESTINO DE LA PRODUCC EN LAS EXPLOT PRODUCT				Arranques en el año ha	Plantac nuevas en el año ha
	Total			Superf en producc.			Superf en producc.		Árboles Diseminados kg/Árbol		Consumo propio		Venta fuera explot			
	Secano ha	Regadío ha	Total ha	Secano ha	Regadío ha		Secano kg/ ha	Regadío kg/ha			Ali ani t	Ali Hum t	Consumo Fresco t	Transform t		
ALMERÍA																
CÁDIZ																
CÓRDOBA																
GRANADA						5.000			15	75		49	26			
HUELVA																
JAÉN																
MÁLAGA																
SEVILLA																
ANDALUCÍA						5.000			15	75		49	26			

### 5.8.22. PALMERA DATILERA.

	SUPERFICIE EN PLANTACIÓN REGULAR					Árboles diseminados (en prod) n°	RENDIMIENTOS			Producción t	DESTINO DE LA PRODUCC EN LAS EXPLOT PRODUCT				Arranques en el año ha	Plantac nuevas en el año ha
	Total			Superf en producc.			Superf en producc.		Árboles Diseminados kg/Árbol		Consumo propio		Venta fuera explot			
	Secano ha	Regadío ha	Total ha	Secano ha	Regadío ha		Secano kg/ ha	Regadío kg/ha			Ali ani t	Ali Hum t	Consumo Fresco t	Transform t		
ALMERÍA																
CÁDIZ																
CÓRDOBA						77				0						
GRANADA						100			1	3		1	2			
HUELVA																
JAÉN																
MÁLAGA																
SEVILLA																
ANDALUCÍA						177			1	3		1	2			

### 5.8.9. PERAL. RESUMEN GENERAL

	SUPERFICIE EN PLANTACIÓN REGULAR					Árboles diseminados (en prod) n°	RENDIMIENTOS			Producción t	DESTINO DE LA PRODUCC EN LAS EXPLOT PRODUCT				Arranques en el año ha	Plantac nuevas en el año ha
	Total			Superf en producc.			Superf en producc.		Árboles Diseminados kg/Árbol		Consumo propio		Venta fuera explot			
	Secano ha	Regadío ha	Total ha	Secano ha	Regadío ha		Secano kg/ ha	Regadío kg/ha			Ali ani t	Ali Hum t	Consumo Fresco t	Transform t		
ALMERÍA		39	39		39		10.950			427		46	381		6	
CÁDIZ		78	78		78		6.000			468			468		10	8
CÓRDOBA	6	33	39	6	33	6.855	4.000	14.000	12	568			568		70	
GRANADA		450	450		450	30.000		31.100	16	14.475			14.475			
HUELVA	5	60	65	5	60	7.533	750	10.000	8	664			664			
JAÉN	1	34	35	1	34	25.211	2.000	7.500	11	534			534			
MÁLAGA		381	381		381			9.000		3.429			3.429			
SEVILLA	17	37	54	17	37		3.675	12.075		509			509			
<b>ANDALUCÍA</b>	<b>29</b>	<b>1.112</b>	<b>1.141</b>	<b>29</b>	<b>1.112</b>	<b>69.599</b>	<b>3.180</b>	<b>18.060</b>	<b>13</b>	<b>21.075</b>		<b>46</b>	<b>21.028</b>		<b>86</b>	<b>8</b>

### 5.8.10. MEMBRILLERO.

	SUPERFICIE EN PLANTACIÓN REGULAR					Árboles diseminados (en prod) n°	RENDIMIENTOS			Producción t	DESTINO DE LA PRODUCC EN LAS EXPLOT PRODUCT				Arranques en el año ha	Plantac nuevas en el año ha
	Total			Superf en producc.			Superf en producc.		Árboles Diseminados kg/Árbol		Consumo propio		Venta fuera explot			
	Secano ha	Regadío ha	Total ha	Secano ha	Regadío ha		Secano kg/ ha	Regadío kg/ha			Ali ani t	Ali Hum t	Consumo Fresco t	Transform t		
ALMERÍA		1	1		1		27.000			27		3	18		6	
CÁDIZ		80	80		80		6.500			520			520			10
CÓRDOBA	12	480	492	8	404	9.983	1.000	17.000	0	6.876	344	69	343	6.120		231
GRANADA		10	10		10	35.000		19.500	49	1.901	0	114	456	1.331		
HUELVA		1	1		1	3.407		8.000	8	35					35	
JAÉN						7.828			6	47	8	29	10			
MÁLAGA		66	66		66			8.300		548	30	155	363			
SEVILLA	5	6	11	5	6		1.750	8.650		61			61			15
<b>ANDALUCÍA</b>	<b>17</b>	<b>644</b>	<b>661</b>	<b>13</b>	<b>568</b>	<b>56.218</b>	<b>1.288</b>	<b>14.468</b>	<b>32</b>	<b>10.015</b>	<b>382</b>	<b>370</b>	<b>1.771</b>	<b>7.492</b>		<b>241</b>

## 5.8.11. NÍSPERO.

	SUPERFICIE EN PLANTACIÓN REGULAR					Árboles diseminados (en prod) n°	RENDIMIENTOS			Producción t	DESTINO DE LA PRODUCC EN LAS EXPLOT PRODUCT				Arranques en el año ha	Plantac nuevas en el año ha
	Total			Superf en producc.			Superf en producc.		Árboles Diseminados kg/Árbol		Consumo propio		Venta fuera explot			
	Secano ha	Regadío ha	Total ha	Secano ha	Regadío ha		Secano kg/ha	Regadío kg/ha			Ali ani t	Ali Hum t	Consumo Fresco t	Transform t		
ALMERÍA		30	30			30		10.250		308		30	278			
CÁDIZ		27	27			27		3.000		81			81			
CÓRDOBA		24	24			24	642	8.500	0	204			204			
GRANADA		785	785			785	20.000	11.900	26	9.862	0	296	9.566			
HUELVA	2	7	9	2	7	738		650	8.000	7	62	6	57			
JAÉN							2.378			6	14	1	4	9		
MÁLAGA		390	390			390		8.400		3.276	10	250	3.016			
SEVILLA		11	11			11		8.150		90			90			
<b>ANDALUCÍA</b>	<b>2</b>	<b>1.274</b>	<b>1.276</b>	<b>2</b>	<b>1.274</b>	<b>23.758</b>		<b>650</b>	<b>10.483</b>	<b>23</b>	<b>13.896</b>	<b>11</b>	<b>586</b>	<b>13.301</b>		

## 5.8.12. ACEROLO, SERBAL Y OTROS.

	SUPERFICIE EN PLANTACIÓN REGULAR					Árboles diseminados (en prod) n°	RENDIMIENTOS			Producción t	DESTINO DE LA PRODUCC EN LAS EXPLOT PRODUCT				Arranques en el año ha	Plantac nuevas en el año ha
	Total			Superf en producc.			Superf en producc.		Árboles Diseminados kg/Árbol		Consumo propio		Venta fuera explot			
	Secano ha	Regadío ha	Total ha	Secano ha	Regadío ha		Secano kg/ha	Regadío kg/ha			Ali ani t	Ali Hum t	Consumo Fresco t	Transform t		
ALMERÍA																
CÁDIZ																
CÓRDOBA						118			0	0						
GRANADA		5	5		5	2.000		6.000	6	42	6	4	32			
HUELVA																
JAÉN							2.111			6	13	4	9			
MÁLAGA																
SEVILLA		165	165		165			9.150		1.510			1.510		5	
<b>ANDALUCÍA</b>		<b>170</b>	<b>170</b>		<b>170</b>	<b>4.229</b>		<b>9.057</b>	<b>6</b>	<b>1.564</b>	<b>6</b>	<b>8</b>	<b>1.551</b>		<b>5</b>	

### 5.8.13. ALBARICOQUERO.

	SUPERFICIE EN PLANTACIÓN REGULAR					Árboles diseminados (en prod) n°	RENDIMIENTOS			Producción t	DESTINO DE LA PRODUCC EN LAS EXPLOT PRODUCT				Arranques en el año ha	Plantac nuevas en el año ha
	Total			Superf en producc.			Superf en producc.		Árboles Diseminados kg/Árbol		Consumo propio		Venta fuera explot			
	Secano ha	Regadío ha	Total ha	Secano ha	Regadío ha		Secano kg/ha	Regadío kg/ha			Ali ani t	Ali Hum t	Consumo Fresco t	Transform t		
ALMERÍA		26	26			21	11.870			249		16	233			5
CÁDIZ															12	
CÓRDOBA		19	19			13	2.319	10.000	0	130	3	1	126			6
GRANADA		10	10			10	10.000	11.000	28	390		35	179	176		
HUELVA	4	18	22	4	18	1.218	800	7.500	8	148		10	138			
JAÉN		23	23			23	11.158	7.300	9	268	10	44	187	27	1	
MÁLAGA		64	64			64		7.200		461	5	130	326			
SEVILLA		38	38			38		14.975		569			569			
<b>ANDALUCÍA</b>	<b>4</b>	<b>198</b>	<b>202</b>	<b>4</b>	<b>187</b>	<b>24.695</b>	<b>800</b>	<b>9.743</b>	<b>16</b>	<b>2.215</b>	<b>18</b>	<b>236</b>	<b>1.758</b>	<b>203</b>	<b>13</b>	<b>11</b>

### 5.8.14. CEREZO Y GUINDO

	SUPERFICIE EN PLANTACIÓN REGULAR					Árboles diseminados (en prod) n°	RENDIMIENTOS			Producción t	DESTINO DE LA PRODUCC EN LAS EXPLOT PRODUCT				Arranques en el año ha	Plantac nuevas en el año ha
	Total			Superf en producc.			Superf en producc.		Árboles Diseminados kg/Árbol		Consumo propio		Venta fuera explot			
	Secano ha	Regadío ha	Total ha	Secano ha	Regadío ha		Secano kg/ha	Regadío kg/ha			Ali ani t	Ali Hum t	Consumo Fresco t	Transform t		
ALMERÍA		65	65			50	6.560			328		21	307			
CÁDIZ																
CÓRDOBA	10	39	49	9	38	3.753	1.000	5.000	0	199	8	4	187			2
GRANADA	280	1.220	1.500	280	1.220	25.000	1.600	4.500	7	6.113	100	122	4.668	1.223	200	
HUELVA							4.085		7	29		5	24			
JAÉN	811	699	1.510	805	692	57.626	2.400	3.900	10	5.207		234	4.791	182	180	
MÁLAGA	37	71	108	37	71		2.200	6.000		507	10	140	357			
SEVILLA	12	24	36	12	24		1.575	5.750		157			157			
<b>ANDALUCÍA</b>	<b>1.150</b>	<b>2.118</b>	<b>3.268</b>	<b>1.143</b>	<b>2.095</b>	<b>90.464</b>	<b>2.178</b>	<b>4.425</b>	<b>9</b>	<b>12.540</b>	<b>118</b>	<b>526</b>	<b>10.491</b>	<b>1.405</b>	<b>380</b>	<b>2</b>

## 5.8.15. MELOCOTONERO Y NECTARINA.

	SUPERFICIE EN PLANTACIÓN REGULAR					Árboles disemi- nados (en prod) nº	RENDIMIENTOS			Producción t	DESTINO DE LA PRODUCC EN LAS EXPLOT PRODUCT				Arranques en el año ha	Plantac nuevas en el año ha
	Total			Superf en producc.			Superf en producc.		Árboles Diseminados kg/Árbol		Consumo propio		Venta fuera explot			
	Secano ha	Regadío ha	Total ha	Secano ha	Regadío ha		Secano kg/ ha	Regadío kg/ha			Ali ani t	Ali Hum t	Consumo Fresco t	Transform t		
ALMERÍA		34	34		34		9.450		321		36	285		6		
CÁDIZ		117	117		117		4.000		468			468			79	
CÓRDOBA	5	788	793	5	715	7.334	5.000	13.500	0	9.678	194	97	9.387		74	
GRANADA		1.520	1.520		1.520	20.000		12.900	51	20.636	20	186	5.520	14.910		
HUELVA	326	1.404	1.730	320	1.009	13.426	3.100	12.088	10	13.316		120	13.196		7	
JAÉN	5	84	89	5	82	39.570	2.100	7.300	8	926	9	65	807	45	13	
MÁLAGA		102	102		102			7.900		806	6	90	710			
SEVILLA	6	6.827	6.833	6	6.447		5.600	16.512		106.486			95.837	10.649	255	
<b>ANDALUCÍA</b>	<b>342</b>	<b>10.876</b>	<b>11.218</b>	<b>336</b>	<b>10.026</b>	<b>80.330</b>	<b>3.158</b>	<b>14.971</b>	<b>18</b>	<b>152.637</b>	<b>229</b>	<b>594</b>	<b>126.210</b>	<b>25.604</b>	<b>19</b>	<b>415</b>

## 5.8.16. CIRUELO.

	SUPERFICIE EN PLANTACIÓN REGULAR					Árboles disemi- nados (en prod) nº	RENDIMIENTOS			Producción t	DESTINO DE LA PRODUCC EN LAS EXPLOT PRODUCT				Arranques en el año ha	Plantac nuevas en el año ha
	Total			Superf en producc.			Superf en producc.		Árboles Diseminados kg/Árbol		Consumo propio		Venta fuera explot			
	Secano ha	Regadío ha	Total ha	Secano ha	Regadío ha		Secano kg/ ha	Regadío kg/ha			Ali ani t	Ali Hum t	Consumo Fresco t	Transform t		
ALMERÍA		69	69		67		6.100		409		7	402		12	2	
CÁDIZ		23	23		23		4.000		92			92		12		
CÓRDOBA	1	455	456		380	6.041		10.500	0	3.990	200	40	3.750		158	
GRANADA		100	100		100	15.000		18.600	17	2.115	20	127	1.545	423		
HUELVA	26	458	484	14	284	5.791	2.000	10.007	8	2.916		80	2.836		7	
JAÉN	7	419	426	7	419	27.521	2.500	8.400	8	3.757	38	132	3.437	150	46	
MÁLAGA		112	112		112			5.900		661	30	130	501			
SEVILLA	210	720	930	210	646		8.250	12.475		9.791			9.791		235	
<b>ANDALUCÍA</b>	<b>244</b>	<b>2.356</b>	<b>2.600</b>	<b>231</b>	<b>2.031</b>	<b>54.353</b>	<b>7.697</b>	<b>10.552</b>	<b>10</b>	<b>23.731</b>	<b>288</b>	<b>516</b>	<b>22.354</b>	<b>573</b>	<b>24</b>	<b>448</b>

## OTROS DE FRUTOS CARNOSOS

### 5.8.17. HIGUERA

	SUPERFICIE EN PLANTACIÓN REGULAR					Árboles diseminados (en prod) n°	RENDIMIENTOS			Producción t	DESTINO DE LA PRODUCC EN LAS EXPLOR PRODUCT				Arranques en el año ha	Plantac nuevas en el año ha
	Total			Superf en producc.			Superf en producc.		Árboles Diseminados kg/Árbol		Consumo propio		Venta fuera explot			
	Secano ha	Regadío ha	Total ha	Secano ha	Regadío ha		Secano kg/ ha	Regadío kg/ha			Ali ani t	Ali Hum t	Consumo Fresco t	Transform t		
ALMERÍA	32	13	45	21	13		600	3.700		61		6	55			
CÁDIZ		15	15		15			4.500		68			68			
CÓRDOBA	5	5	10	4	4	10.666	1.000	2.500	0	14	1	1	12			
GRANADA	1.400	5	1.405	1.400	5	50.000	730	10.000	7	1.426	10	43	90	1.283		
HUELVA	443	69	512	443	55	14.820	800	6.000	8	803	20	14	769		2	
JAÉN		50	50		50	33.386		3.000	5	316	35	139	142			
MÁLAGA	320	54	374	320	54		700	3.400		408	125	125	158			
SEVILLA	20	19	39	20	19		1.325	6.750		155			155			
<b>ANDALUCÍA</b>	<b>2.220</b>	<b>230</b>	<b>2.450</b>	<b>2.208</b>	<b>215</b>	<b>108.872</b>	<b>744</b>	<b>4.500</b>	<b>6</b>	<b>3.249</b>	<b>191</b>	<b>328</b>	<b>1.449</b>	<b>1.283</b>	<b>2</b>	

### 5.8.18. CHIRIMOYO.

	SUPERFICIE EN PLANTACIÓN REGULAR					Árboles diseminados (en prod) n°	RENDIMIENTOS			Producción t	DESTINO DE LA PRODUCC EN LAS EXPLOR PRODUCT				Arranques en el año ha	Plantac nuevas en el año ha
	Total			Superf en producc.			Superf en producc.		Árboles Diseminados kg/Árbol		Consumo propio		Venta fuera explot			
	Secano ha	Regadío ha	Total ha	Secano ha	Regadío ha		Secano kg/ ha	Regadío kg/ha			Ali ani t	Ali Hum t	Consumo Fresco t	Transform t		
ALMERÍA		3	3		3			14.900		45		3	42			
CÁDIZ		41	41		41			4.500		185			185			
CÓRDOBA																
GRANADA		2.925	2.925		2.925	15.000		8.500	34	25.373		507	24.796	70		
HUELVA						88			6	1		1				
JAÉN																
MÁLAGA		255	255		255			8.000		2.040		140	1.900		13	
SEVILLA																
<b>ANDALUCÍA</b>		<b>3.224</b>	<b>3.224</b>		<b>3.224</b>	<b>15.088</b>		<b>8.416</b>	<b>34</b>	<b>27.643</b>		<b>651</b>	<b>26.923</b>	<b>70</b>	<b>13</b>	



## 5.8.19. GRANADO.

	SUPERFICIE EN PLANTACIÓN REGULAR					Árboles diseminados (en prod) n°	RENDIMIENTOS			Producción t	DESTINO DE LA PRODUCC EN LAS EXPLOT PRODUCT				Arranques en el año ha	Plantac nuevas en el año ha
	Total			Superf en producc.			Superf en producc.		Árboles Diseminados kg/Árbol		Consumo propio		Venta fuera explot			
	Secano ha	Regadío ha	Total ha	Secano ha	Regadío ha		Secano kg/ ha	Regadío kg/ha			Ali ani t	Ali Hum t	Consumo Fresco t	Transform t		
ALMERÍA		52	52			40			12.900	516		20	496			
CÁDIZ																
CÓRDOBA		20	20			20	7.531		5.500	0	110		110			
GRANADA		10	10			10	50.000		18.000	29	1.620	10	97	1.513		
HUELVA		2	2			2	2.209		1.000	10	24		5	19		
JAÉN		1	1			1	8.692		3.800	5	47	17	24	6		
MÁLAGA		154	154			150			7.000		1.050	20	120	910		
SEVILLA		3	3			3			5.500		17			17		
<b>ANDALUCÍA</b>		<b>242</b>	<b>242</b>			<b>226</b>	<b>68.432</b>		<b>8.311</b>	<b>22</b>	<b>3.384</b>	<b>47</b>	<b>266</b>	<b>3.071</b>		

## 5.8.20. AGUACATE.

	SUPERFICIE EN PLANTACIÓN REGULAR					Árboles diseminados (en prod) n°	RENDIMIENTOS			Producción t	DESTINO DE LA PRODUCC EN LAS EXPLOT PRODUCT				Arranques en el año ha	Plantac nuevas en el año ha
	Total			Superf en producc.			Superf en producc.		Árboles Diseminados kg/Árbol		Consumo propio		Venta fuera explot			
	Secano ha	Regadío ha	Total ha	Secano ha	Regadío ha		Secano kg/ ha	Regadío kg/ha			Ali ani t	Ali Hum t	Consumo Fresco t	Transform t		
ALMERÍA		20	20			20			5.500	110		3	107		2	
CÁDIZ		222	222			200			7.800	1.560			1.560			
CÓRDOBA																
GRANADA		2.560	2.560			2.560	15.000		9.800	39	25.673		513	25.160		
HUELVA		109	109			109	325		3.900	7	427		40	387		
JAÉN																
MÁLAGA		5.622	5.622			5.148			7.800		40.154	30	180	39.944	195	
SEVILLA		10	10			10			5.525		55			55		
<b>ANDALUCÍA</b>		<b>8.543</b>	<b>8.543</b>			<b>8.047</b>	<b>15.325</b>		<b>8.375</b>	<b>38</b>	<b>67.980</b>	<b>30</b>	<b>736</b>	<b>67.213</b>	<b>2</b>	

### 5.8.21. PLATANERA.

	SUPERFICIE EN PLANTACIÓN REGULAR					Árboles diseminados (en prod) n°	RENDIMIENTOS			Producción t	DESTINO DE LA PRODUCC EN LAS EXPLOT PRODUCT				Arranques en el año ha	Plantac nuevas en el año ha
	Total			Superf en producc.			Superf en producc.		Árboles Diseminados kg/Árbol		Consumo propio		Venta fuera explot			
	Secano ha	Regadío ha	Total ha	Secano ha	Regadío ha		Secano kg/ ha	Regadío kg/ha			Ali ani t	Ali Hum t	Consumo Fresco t	Transform t		
ALMERÍA																
CÁDIZ																
CÓRDOBA																
GRANADA						5.000			15	75		49	26			
HUELVA																
JAÉN																
MÁLAGA																
SEVILLA																
ANDALUCÍA						5.000			15	75		49	26			

### 5.8.22. PALMERA DATILERA.

	SUPERFICIE EN PLANTACIÓN REGULAR					Árboles diseminados (en prod) n°	RENDIMIENTOS			Producción t	DESTINO DE LA PRODUCC EN LAS EXPLOT PRODUCT				Arranques en el año ha	Plantac nuevas en el año ha
	Total			Superf en producc.			Superf en producc.		Árboles Diseminados kg/Árbol		Consumo propio		Venta fuera explot			
	Secano ha	Regadío ha	Total ha	Secano ha	Regadío ha		Secano kg/ ha	Regadío kg/ha			Ali ani t	Ali Hum t	Consumo Fresco t	Transform t		
ALMERÍA																
CÁDIZ																
CÓRDOBA						77				0						
GRANADA						100			1	3		1	2			
HUELVA																
JAÉN																
MÁLAGA																
SEVILLA																
ANDALUCÍA						177			1	3		1	2			

## 5.8.23. CHUMBERA.

	SUPERFICIE EN PLANTACIÓN REGULAR					Árboles diseminados (en prod) n°	RENDIMIENTOS			Producción t	DESTINO DE LA PRODUCC EN LAS EXPLOT PRODUCT				Arranques en el año ha	Plantac nuevas en el año ha
	Total			Superf en producc.			Superf en producc.		Árboles Diseminados kg/Árbol		Consumo propio		Venta fuera explot			
	Secano ha	Regadío ha	Total ha	Secano ha	Regadío ha		Secano kg/ha	Regadío kg/ha			Ali ani t	Ali Hum t	Consumo Fresco t	Transform t		
ALMERÍA																
CÁDIZ																
CÓRDOBA	4		4	4		18.326	2.500		0	10			10			
GRANADA						20.000			10	200	20	60	120			
HUELVA						6.636			7	46	32	7	7			
JAÉN						13.498			5	67	43	21	3			
MÁLAGA	86	34	120	86	31	1.800	7.000			372		100	272		20	
SEVILLA	24		24	24		1.850				44			44			
<b>ANDALUCÍA</b>	<b>114</b>	<b>34</b>	<b>148</b>	<b>114</b>	<b>31</b>	<b>58.460</b>	<b>1.835</b>	<b>7.000</b>	<b>5</b>	<b>740</b>	<b>95</b>	<b>188</b>	<b>456</b>		<b>20</b>	

## 5.8.24. AZUFAIFO, GUAYABO, KAKI, FRAMBUESA,

	SUPERFICIE EN PLANTACIÓN REGULAR					Árboles diseminados (en prod) n°	RENDIMIENTOS			Producción t	DESTINO DE LA PRODUCC EN LAS EXPLOT PRODUCT				Arranques en el año ha	Plantac nuevas en el año ha
	Total			Superf en producc.			Superf en producc.		Árboles Diseminados kg/Árbol		Consumo propio		Venta fuera explot			
	Secano ha	Regadío ha	Total ha	Secano ha	Regadío ha		Secano kg/ha	Regadío kg/ha			Ali ani t	Ali Hum t	Consumo Fresco t	Transform t		
ALMERÍA		10	10		10		8.500			85		6	79			
CÁDIZ																
CÓRDOBA		14	14		14	1.000	5.000		0	70			70		2	
GRANADA		155	155		155	10.000	24.500		19	3.991	279	3.313	399			
HUELVA		892	892		867	171	10.500		4	9.104	35	9.069			42	
JAÉN		3	3		3	10.282	4.000		5	63	4	7	52		3	
MÁLAGA		1.500	1.500		799		12.000			9.588	160	9.428			701	
SEVILLA		4	4		4		8.675			35		35				
<b>ANDALUCÍA</b>		<b>2.578</b>	<b>2.578</b>		<b>1.852</b>	<b>21.453</b>	<b>12.252</b>		<b>11</b>	<b>22.936</b>	<b>4</b>	<b>487</b>	<b>22.046</b>	<b>399</b>	<b>2</b>	

## 5.8.23. CHUMBERA.

	SUPERFICIE EN PLANTACIÓN REGULAR					Árboles disemi- nados (en prod) nº	RENDIMIENTOS			Producción t	DESTINO DE LA PRODUCC EN LAS EXPLOT PRODUCT				Arranques en el año ha	Plantac nuevas en el año ha
	Total			Superf en producc.			Superf en producc.		Árboles Diseminados kg/Árbol		Consumo propio		Venta fuera explot			
	Secano ha	Regadío ha	Total ha	Secano ha	Regadío ha		Secano kg/ ha	Regadío kg/ha			Ali ani t	Ali Hum t	Consumo Fresco t	Transform t		
ALMERÍA																
CÁDIZ																
CÓRDOBA	4		4	4		18.326	2.500		0	10				10		
GRANADA						20.000			10	200	20	60	120			
HUELVA						6.636			7	46	32	7	7			
JAÉN						13.498			5	67	43	21	3			
MÁLAGA	86	34	120	86	31	1.800	7.000			372		100	272		20	
SEVILLA	24		24	24		1.850				44			44			
<b>ANDALUCÍA</b>	<b>114</b>	<b>34</b>	<b>148</b>	<b>114</b>	<b>31</b>	<b>58.460</b>	<b>1.835</b>	<b>7.000</b>	<b>5</b>	<b>740</b>	<b>95</b>	<b>188</b>	<b>456</b>		<b>20</b>	

## 5.8.24. AZUFAIFO, GUAYABO, KAKI, FRAMBUESA,

	SUPERFICIE EN PLANTACIÓN REGULAR					Árboles disemi- nados (en prod) nº	RENDIMIENTOS			Producción t	DESTINO DE LA PRODUCC EN LAS EXPLOT PRODUCT				Arranques en el año ha	Plantac nuevas en el año ha
	Total			Superf en producc.			Superf en producc.		Árboles Diseminados kg/Árbol		Consumo propio		Venta fuera explot			
	Secano ha	Regadío ha	Total ha	Secano ha	Regadío ha		Secano kg/ ha	Regadío kg/ha			Ali ani t	Ali Hum t	Consumo Fresco t	Transform t		
ALMERÍA		10	10		10		8.500			85		6	79			
CÁDIZ																
CÓRDOBA		14	14		14	1.000	5.000		0	70			70		2	
GRANADA		155	155		155	10.000	24.500		19	3.991	279	3.313	399			
HUELVA		892	892		867	171	10.500		4	9.104	35	9.069			42	
JAÉN		3	3		3	10.282	4.000		5	63	4	7	52		3	
MÁLAGA		1.500	1.500		799		12.000			9.588	160	9.428			701	
SEVILLA		4	4		4		8.675			35		35				
<b>ANDALUCÍA</b>		<b>2.578</b>	<b>2.578</b>		<b>1.852</b>	<b>21.453</b>	<b>12.252</b>		<b>11</b>	<b>22.936</b>	<b>4</b>	<b>487</b>	<b>22.046</b>	<b>399</b>	<b>2</b>	

## DE FRUTO SECO

### 5.8.25. ALMENDRO (CÁSCARA).

	SUPERFICIE EN PLANTACIÓN REGULAR					Árboles diseminados (en prod) n°	RENDIMIENTOS			Producción t	DESTINO DE LA PRODUCC EN LAS EXPLOR PRODUCT				Arranques en el año ha	Plantac nuevas en el año ha
	Total			Superf en producc.			Superf en producc.		Árboles Diseminados kg/Árbol		Consumo propio		Venta fuera explot			
	Secano ha	Regadío ha	Total ha	Secano ha	Regadío ha		Secano kg/ha	Regadío kg/ha			Ali ani t	Ali Hum t	Consumo Fresco t	Transform t		
ALMERÍA	80.549	9.095	89.644	80.549	9.095		475	1.400		50.994		150	1.000	49.844		
CÁDIZ	800		800	800			800			640			640			
CÓRDOBA	1.565	33	1.598	1.550	33	32.770	600	1.000	0	963				963	1	
GRANADA	71.500	1.000	72.500	71.500	1.000	650.000	200	2.000	1	16.950		170	4.068	12.712		
HUELVA	1.798	159	1.957	1.798	116	16.533	400	1.400	4	948		27		921		
JAÉN	5.319	48	5.367	5.285	47	259.581	660	950	2	4.052	567	2.431	1.054		236	
MÁLAGA	19.951	18	19.969	19.951	18		250	900		5.004		300		4.704	2.426	
SEVILLA	632	55	687	628	45		335	675		241				241	43	
<b>ANDALUCÍA</b>	<b>182.114</b>	<b>10.408</b>	<b>192.522</b>	<b>182.061</b>	<b>10.354</b>	<b>958.884</b>	<b>349</b>	<b>1.451</b>	<b>1</b>	<b>79.792</b>	<b>567</b>	<b>3.078</b>	<b>6.762</b>	<b>69.385</b>	<b>2.662</b>	<b>44</b>

### 5.8.26. NOGAL (CÁSCARA)

	SUPERFICIE EN PLANTACIÓN REGULAR					Árboles diseminados (en prod) n°	RENDIMIENTOS			Producción t	DESTINO DE LA PRODUCC EN LAS EXPLOR PRODUCT				Arranques en el año ha	Plantac nuevas en el año ha
	Total			Superf en producc.			Superf en producc.		Árboles Diseminados kg/Árbol		Consumo propio		Venta fuera explot			
	Secano ha	Regadío ha	Total ha	Secano ha	Regadío ha		Secano kg/ha	Regadío kg/ha			Ali ani t	Ali Hum t	Consumo Fresco t	Transform t		
ALMERÍA																
CÁDIZ																
CÓRDOBA	15	18	33	15	17	2.351	500	950	0	24				24	21	
GRANADA	100	295	395	100	195	9.000	900	1.400	11	459		115	298	46		
HUELVA	33	83	116	20	71	4.299	250	900	7	99		5	94		1	
JAÉN	98	32	130	22	4	13.325	1.200	3.000	20	305		76	229		296	
MÁLAGA	270	123	393	200	62		300	4.000		308		40	268		61	
SEVILLA	1		1	1			375			0			0			
<b>ANDALUCÍA</b>	<b>517</b>	<b>551</b>	<b>1.068</b>	<b>358</b>	<b>349</b>	<b>28.975</b>	<b>529</b>	<b>1.757</b>	<b>14</b>	<b>1.195</b>	<b>236</b>	<b>889</b>	<b>70</b>	<b>318</b>	<b>61</b>	

## 5.8.27. AVELLANO (CÁSCARA).

	SUPERFICIE EN PLANTACIÓN REGULAR					Árboles disemi- nados (en prod) nº	RENDIMIENTOS			Producción t	DESTINO DE LA PRODUCC EN LAS EXPLOT PRODUCT				Arranques en el año ha	Plantac nuevas en el año ha
	Total			Superf en producc.			Superf en producc.		Árboles Diseminados kg/Árbol		Consumo propio		Venta fuera explot			
	Secano ha	Regadío ha	Total ha	Secano ha	Regadío ha		Secano kg/ ha	Regadío kg/ha			Ali ani t	Ali Hum t	Consumo Fresco t	Transform t		
ALMERÍA																
CÁDIZ																
CÓRDOBA						336			0	0						
GRANADA						400			3	1			1			
HUELVA						265										
JAÉN						409			1	0						
MÁLAGA																
SEVILLA																
<b>ANDALUCÍA</b>						<b>1.410</b>			<b>1</b>	<b>2</b>			<b>1</b>			

## 5.8.28. TOTAL FRUTALES.

	SUPERFICIE EN PLANTACIÓN REGULAR					Árboles disemi- nados (en prod) nº	RENDIMIENTOS			Producción t	DESTINO DE LA PRODUCC EN LAS EXPLOT PRODUCT				Arranques en el año ha	Plantac nuevas en el año ha
	Total			Superf en producc.			Superf en producc.		Árboles Diseminados kg/Árbol		Consumo propio		Venta fuera explot			
	Secano ha	Regadío ha	Total ha	Secano ha	Regadío ha		Secano kg/ ha	Regadío kg/ha			Ali ani t	Ali Hum t	Consumo Fresco t	Transform t		
ALMERÍA	80.588	9.583	90.171	80.577	9.549				55.994		427	5.718	49.850	38	7	
CÁDIZ	800	627	1.427	800	605				4.225			4.226		34	111	
CÓRDOBA	1.623	1.999	3.622	1.601	1.766	120.636			24.149	750	212	16.079	7.107	98	472	
GRANADA	73.280	11.171	84.451	73.280	11.071	1.001.500			134.545	216	2.997	98.760	32.573	304		
HUELVA	2.637	3.377	6.014	2.606	2.714	85.881			29.439	52	367	28.063	956	3	56	
JAÉN	6.241	1.420	7.661	6.125	1.382	539.194			16.234	732	3.210	11.887	404	733	49	
MÁLAGA	20.664	9.028	29.692	20.594	7.785				69.595	266	2.060	62.566	4.704	2.439	977	
SEVILLA	927	7.969	8.896	923	7.505				120.308			109.418	10.890	20	533	
<b>ANDALUCÍA</b>	<b>186.760</b>	<b>45.174</b>	<b>231.934</b>	<b>186.506</b>	<b>42.377</b>	<b>1.747.211</b>			<b>454.489</b>	<b>2.016</b>	<b>9.273</b>	<b>336.717</b>	<b>106.484</b>	<b>3.669</b>	<b>2.205</b>	

## 5.9. OLIVAR.

### 5.9.1. OLIVAR DE ACEITUNA DE MESA.

	SUPERFICIE EN PLANTACIÓN REGULAR					Árboles diseminados (en prod.) n°	RENDIMIENTOS			Producción t	DESTINO DE LA PRODUCC. t		Arranques en el año ha	Plantaciones nuevas en el año ha
	Total			En producción			Superf en producc.		Árboles Diseminados kg/Árbol		Aceituna para Aderezo	Aceituna para Almazara		
	Secano ha	Regadío ha	Total ha	Secano ha	Regadío ha		Secano kg/ ha	Regadío kg/ha						
<b>ALMERÍA</b>														
<b>CÁDIZ</b>														
<b>CÓRDOBA</b>	2.160	1.200	3.360	2.104	1.196	960	3.942	6.100	0	15.590	15.590			
<b>GRANADA</b>	50	450	500	50	450	2.000	500	3.500	14	1.628	700	928		
<b>HUELVA</b>	4.331	1.329	5.660	4.280	1.292	10.417	750	1.775	11	5.618	5.618			
<b>JAÉN</b>	225	1.143	1.368	225	1.123	5.400	2.100	3.065	10	3.967	3.967			
<b>MÁLAGA</b>	3.998	531	4.529	3.998	531		2.400	4.600		12.038	12.038			
<b>SEVILLA</b>	48.270	34.036	82.306	45.274	30.835		2.100	4.050		219.957	219.957			
<b>ANDALUCÍA</b>	<b>59.034</b>	<b>38.689</b>	<b>97.723</b>	<b>55.931</b>	<b>35.427</b>	<b>18.777</b>	<b>2.086</b>	<b>4.006</b>	<b>10</b>	<b>258.798</b>	<b>257.870</b>	<b>928</b>		

### 5.9.2. OLIVAR DE ACEITUNA DE ALMAZARA

	SUPERFICIE EN PLANTACIÓN REGULAR					Árboles diseminados (en prod.) n°	RENDIMIENTOS			Producción t	DESTINO DE LA PRODUCC. t		Arranques en el año ha	Plantaciones nuevas en el año ha
	Total			En producción			Superf en producc.		Árboles Diseminados kg/Árbol		Aceituna para Aderezo	Aceituna para Almazara		
	Secano ha	Regadío ha	Total ha	Secano ha	Regadío ha		Secano kg/ ha	Regadío kg/ha						
<b>ALMERÍA</b>	6.025	10.355	16.380	4.000	7.700		815	4.890		40.913	1.636	39.277		
<b>CÁDIZ</b>	18.765	1.300	20.065	18.100	1.275		1.250	3.500		27.088		27.088		
<b>CÓRDOBA</b>	322.148	20.755	342.903	315.377	19.965	4.710	2.387	4.225		837.157	21.657	815.500		
<b>GRANADA</b>	134.118	39.579	173.697	124.118	35.579		1.710	3.076		321.683		321.683		
<b>HUELVA</b>	21.605	3.577	25.182	20.549	2.301	3.605	759	1.098	7	18.148		18.148		
<b>JAÉN</b>	437.758	148.909	586.667	426.302	144.771		2.300	4.465		1.626.897		1.626.897		
<b>MÁLAGA</b>	108.653	8.702	117.355	105.850	6.560		1.700	2.600		197.001	22.385	174.616		
<b>SEVILLA</b>	105.436	18.690	124.126	99.320	16.479		1.525	2.975		200.488		200.488		
<b>ANDALUCÍA</b>	<b>1.154.508</b>	<b>251.867</b>	<b>1.406.375</b>	<b>1.113.616</b>	<b>234.630</b>	<b>8.315</b>	<b>2.082</b>	<b>4.053</b>	<b>3</b>	<b>3.269.375</b>	<b>45.678</b>	<b>3.223.697</b>		

## 5.9.3. TOTAL OLIVAR

	SUPERFICIE EN PLANTACIÓN REGULAR					Árboles diseminados (en prod.) nº	RENDIMIENTOS			Producción t	DESTINO DE LA PRODUCC. t		Arranques en el año ha	Plantaciones nuevas en el año ha
	Total			En producción			Superf en producc.		Árboles Diseminados kg/Árbol		Aceituna para Aderezo	Aceituna para Almazara		
	Secano ha	Regadío ha	Total ha	Secano ha	Regadío ha		Secano kg/ ha	Regadío kg/ha						
ALMERÍA	6.025	10.355	16.380	4.000	7.700				40.913	1.636	39.277		480	
CÁDIZ	18.765	1.300	20.065	18.100	1.275				27.088		27.088		165	
CÓRDOBA	324.308	21.955	346.263	317.481	21.161	5.670			852.747	37.247	815.500		301	
GRANADA	134.168	40.029	174.197	124.168	36.029	2.000			323.311	700	322.611			
HUELVA	25.936	4.906	30.842	24.829	3.593	14.022			23.766	5.618	18.148		2.154	
JAÉN	437.983	150.052	588.035	426.527	145.894	5.400			1.630.865	3.967	1.626.897	2.885		
MÁLAGA	112.651	9.233	121.884	109.848	7.091				209.039	34.423	174.616		419	
SEVILLA	153.706	52.726	206.432	144.594	47.314				420.445	219.957	200.488		188	
<b>ANDALUCÍA</b>	<b>1.213.542</b>	<b>290.556</b>	<b>1.504.098</b>	<b>1.169.547</b>	<b>270.057</b>	<b>27.092</b>			<b>3.528.173</b>	<b>303.548</b>	<b>3.224.625</b>	<b>2.885</b>	<b>3.707</b>	

## 5.9.4. PRODUCTOS OBTENIDOS DE LA ACEITUNA.

	Aceituna aderezada Cantidad (t)	Aceite de oliva Cantidad (t)	Aceite de orujo Cantidad (t)	Orujo sin desgrasar Cantidad (t)	Turbios Cantidad (t)
ALMERÍA	1.636	8.248		20.621	
CÁDIZ		5.703	267	15.987	5.100
CÓRDOBA	37.247	163.100	22.459	623.868	1.241
GRANADA	700	77.233	4.124	271.309	359
HUELVA	5.618	3.484		13.685	
JAÉN	3.967	373.009	28.063	1.220.120	
MÁLAGA	34.423	36.635	4.593	139.118	
SEVILLA	219.957	39.193	2.352	30.073	
<b>ANDALUCÍA</b>	<b>303.548</b>	<b>706.605</b>	<b>61.858</b>	<b>2.334.781</b>	<b>6.700</b>



### 5.9.5. ACEITE DE OLIVA VIRGEN SEGÚN EL GRADO DE ACIDEZ.

	Extra (Hasta 0,5°) Cantidad (t)	Extra (de 0,5° a 1°) Cantidad (t)	Fino (de 1° a 1,5°) Cantidad (t)	Corriente (de 1,5° a 3°) Cantidad (t)	Lampante (más de 3°) Cantidad (t)	Total aceite de oliva virgen Cantidad (t)
ALMERÍA	4.949	2.062	1.072	165		8.248
CÁDIZ	627	3.422	1.441	186	27	5.703
CÓRDOBA	18.548	13.982	61.603	5.596	63.371	163.100
GRANADA	13.902	16.219	20.853	15.447	10.813	77.234
HUELVA	697	871	522	1.009	385	3.484
JAÉN	37.301	22.380	149.204		164.124	373.009
MÁLAGA	22.010	200	5.027	2.334	7.064	36.635
SEVILLA	13.888	7.371	7.774	3.019	7.140	39.192
<b>ANDALUCÍA</b>	<b>111.922</b>	<b>66.507</b>	<b>247.496</b>	<b>27.756</b>	<b>252.924</b>	<b>706.605</b>

## 5.10. VIÑEDO

## 5.10.1. UVA DE MESA CULTIVO ÚNICO

	SUPERFICIE					RENDIMIENTO		Producción t	DESTINO DE LA PRODUCCIÓN			Arranques en el año ha	Plantaciones nuevas en el año ha
	Total			En producción		Secano kg/ ha	Regadío kg/ha		Consumo fresco t	Pasas t	Mosto y vino t		
	Secano Has	Regadío Has	Total Has	Secano Has	Regadío Has								
ALMERÍA		498	498		498		16.058	7.997	7.097	900	222		
CÁDIZ	122		122	122		10.000		1.220	1.220				
CÓRDOBA	2		2	2		6.500		13	13		1		
GRANADA		120	120		120		25.000	3.000	3.000				
HUELVA	399	296	695	399	126	7.300	8.200	3.946	3.946				
JAÉN	25	2	27	25	2	4.875	7.500	137	137		13		
MÁLAGA	1.067	40	1.107	1.067	40	4.500	9.000	5.162	5.162				
SEVILLA	452	1.270	1.722	441	1.270	5.200	11.700	17.152	17.152			10	
<b>ANDALUCÍA</b>	<b>2.067</b>	<b>2.226</b>	<b>4.293</b>	<b>2.056</b>	<b>2.056</b>	<b>5.526</b>	<b>13.261</b>	<b>38.626</b>	<b>37.727</b>	<b>900</b>	<b>236</b>	<b>10</b>	

## 5.10.2 UVA DE MESA CULTIVO ASOCIADO

	SUPERFICIE					RENDIMIENTO		Producción t	DESTINO DE LA PRODUCCIÓN			Arranques en el año ha	Plantaciones nuevas en el año ha
	Total			En producción		Secano kg/ ha	Regadío kg/ha		Consumo fresco t	Pasas t	Mosto y vino t		
	Secano Has	Regadío Has	Total Has	Secano Has	Regadío Has								
ALMERÍA													
CÁDIZ													
CÓRDOBA													
GRANADA		5	5		5		12.000	60	60				
HUELVA													
JAÉN													
MÁLAGA													
SEVILLA													
<b>ANDALUCÍA</b>		<b>5</b>	<b>5</b>		<b>5</b>		<b>12.000</b>	<b>60</b>	<b>60</b>				

### 5.10.3. VIÑEDO DE UVA DE MESA. RESUMEN GENERAL.

	SUPERFICIE					RENDIMIENTO		Producción t	DESTINO DE LA PRODUCCIÓN			Arranques en el año ha	Plantaciones nuevas en el año ha
	Total			En producción		Secano kg/ ha	Regadío kg/ha		Consumo fresco t	Pasas t	Mosto y vino t		
	Secano Has	Regadío Has	Total Has	Secano Has	Regadío Has								
ALMERÍA		498	498		498			7.997	7.097	900	222		
CÁDIZ	122		122	122				1.220	1.220				
CÓRDOBA	2		2	2				13	13		1		
GRANADA		125	125		125			3.060	3.060				
HUELVA	399	296	695	399	126			3.946	3.946				
JAÉN	25	2	27	25	2			137	137		13		
MÁLAGA	1.067	40	1.107	1.067	40			5.162	5.162				
SEVILLA	452	1.270	1.722	441	1.270			17.152	17.152			10	
<b>ANDALUCÍA</b>	<b>2.067</b>	<b>2.231</b>	<b>4.298</b>	<b>2.056</b>	<b>2.061</b>			<b>38.686</b>	<b>37.787</b>	<b>900</b>	<b>236</b>	<b>10</b>	

### 5.10.4. VIÑEDO DE UVA PARA VINIFICACIÓN EN CULTIVO ÚNICO.

	SUPERFICIE					RENDIMIENTO		Producción t	DESTINO DE LA PRODUCCIÓN			Arranques en el año ha	Plantaciones nuevas en el año ha
	Total			En producción		Secano kg/ ha	Regadío kg/ha		Consumo fresco t	Pasas t	Mosto y vino t		
	Secano Has	Regadío Has	Total Has	Secano Has	Regadío Has								
ALMERÍA	867	280	1.147	801	249	4.195	5.783	4.800		4.800	83	75	
CÁDIZ	10.935		10.935	10.806		10.750		116.165		116.165	329	329	
CÓRDOBA	9.796		9.796	9.805		7.996		78.401		78.401	206		
GRANADA	4.700	500	5.200	4.700	500	2.900	6.500	16.880		16.880			
HUELVA	6.954		6.954	6.954		7.894		54.895		54.895			
JAÉN	671	40	711	642	40	3.800	6.600	2.704		2.704	61	29	
MÁLAGA	2.658		2.658	2.460	0	5.000		12.300		12.300			
SEVILLA	1.025		1.025	997	0	8.400		8.375		8.375		2	
<b>ANDALUCÍA</b>	<b>37.606</b>	<b>820</b>	<b>38.426</b>	<b>37.165</b>	<b>789</b>	<b>7.791</b>	<b>6.279</b>	<b>294.519</b>		<b>294.520</b>	<b>679</b>	<b>435</b>	

## 5.10.5. VIÑEDO DE UVA DE VINIFICACIÓN EN CULTIVO ASOCIADO.

	SUPERFICIE					RENDIMIENTO		Producción t	DESTINO DE LA PRODUCCIÓN			Arranques en el año ha	Plantaciones nuevas en el año ha
	Total			En producción		Secano kg/ ha	Regadío kg/ha		Consumo fresco t	Pasas t	Mosto y vino t		
	Secano Has	Regadío Has	Total Has	Secano Has	Regadío Has								
ALMERÍA													
CÁDIZ													
CÓRDOBA													
GRANADA	13		13	13		1.500		20		20			
HUELVA													
JAÉN													
MÁLAGA													
SEVILLA													
<b>ANDALUCÍA</b>	<b>13</b>		<b>13</b>	<b>13</b>		<b>1.500</b>		<b>20</b>		<b>20</b>			

## 5.10.6. VIÑEDO DE UVA DE VINIFICACIÓN. RESUMEN GENERAL.

	SUPERFICIE					RENDIMIENTO		Producción t	DESTINO DE LA PRODUCCIÓN			Arranques en el año ha	Plantaciones nuevas en el año ha
	Total			En producción		Secano kg/ ha	Regadío kg/ha		Consumo fresco t	Pasas t	Mosto y vino t		
	Secano Has	Regadío Has	Total Has	Secano Has	Regadío Has								
ALMERÍA	867	280	1.147	801	249			4.800		4.800	83	75	
CÁDIZ	10.935		10.935	10.806	0			116.165		116.165	329	329	
CÓRDOBA	9.796		9.796	9.805	0			78.401		78.401	206		
GRANADA	4.713	500	5.213	4.713	500			16.900		16.900			
HUELVA	6.954		6.954	6.954				54.895		54.895			
JAÉN	671	40	711	642	40			2.704		2.704	61	29	
MÁLAGA	2.658		2.658	2.460	0			12.300		12.300			
SEVILLA	1.025		1.025	997	0			8.375		8.375		2	
<b>ANDALUCÍA</b>	<b>37.619</b>	<b>820</b>	<b>38.439</b>	<b>37.178</b>	<b>789</b>			<b>294.538</b>		<b>294.540</b>	<b>679</b>	<b>435</b>	

### 5.10.7. VIÑEDO DE UVA PARA PASIFICACIÓN.

	SUPERFICIE					RENDIMIENTO		Producción t	DESTINO DE LA PRODUCCIÓN			Arranques en el año ha	Plantaciones nuevas en el año ha
	Total			En producción		Secano kg/ ha	Regadío kg/ha		Consumo fresco t	Pasas t	Mosto y vino t		
	Secano Has	Regadío Has	Total Has	Secano Has	Regadío Has								
ALMERÍA													
CÁDIZ													
CÓRDOBA													
GRANADA													
HUELVA													
JAÉN													
MÁLAGA	2.552		2.552	2.552		2.000		5.104		4.404	700	401	
SEVILLA													
<b>ANDALUCÍA</b>	<b>2.552</b>		<b>2.552</b>	<b>2.552</b>		<b>2.000</b>		<b>5.104</b>		<b>4.404</b>	<b>700</b>	<b>401</b>	

### 5.10.8. TOTAL VIÑEDO.

	SUPERFICIE					RENDIMIENTO		Producción t	DESTINO DE LA PRODUCCIÓN			Arranques en el año ha	Plantaciones nuevas en el año ha
	Total			En producción		Secano kg/ ha	Regadío kg/ha		Consumo fresco t	Pasas t	Mosto y vino t		
	Secano Has	Regadío Has	Total Has	Secano Has	Regadío Has								
ALMERÍA	867	778	1.645	801	747			12.797	7.097		5.700	305	75
CÁDIZ	11.057		11.057	10.928	0			117.385	1.220		116.165	329	329
CÓRDOBA	9.798		9.798	9.807	0			78.414	13		78.401	207	
GRANADA	4.713	625	5.338	4.713	625			19.960	3.060		16.900		
HUELVA	7.353	296	7.649	7.353	126			58.841	3.946		54.895		
JAÉN	696	42	738	667	42			2.840	137		2.704	74	29
MÁLAGA	6.277	40	6.317	6.079	40			22.566	5.162	4.404	13.000	401	
SEVILLA	1.477	1.270	2.747	1.438	1.270			25.527	17.152		8.375		12
<b>ANDALUCÍA</b>	<b>42.238</b>	<b>3.051</b>	<b>45.289</b>	<b>41.786</b>	<b>2.850</b>			<b>338.329</b>	<b>37.787</b>	<b>4.404</b>	<b>296.140</b>	<b>1.316</b>	<b>445</b>

5.10.9. PRODUCTOS OBTENIDOS DE LA TRANSFORMACIÓN.

I. Vinos.

Vinos V.C.P.R.D.

	PRODUCCIÓN (HL)			
	Blancos	Tintos	Rosados y claretes	Total
<b>ALMERÍA</b>				
<b>CÁDIZ</b>	485.319			485.319
<b>CÓRDOBA</b>	314.996			314.996
<b>GRANADA</b>				
<b>HUELVA</b>	100.158			100.158
<b>JAÉN</b>	16.883	4.208		21.091
<b>MÁLAGA</b>	26.057	52		26.109
<b>SEVILLA</b>	21.544			21.544
<b>ANDALUCÍA</b>	<b>964.957</b>	<b>4.260</b>		<b>969.217</b>

Demás vinos con D.O

	PRODUCCIÓN (HL)			
	Blancos	Tintos	Rosados y claretes	Total
<b>ALMERÍA</b>				
<b>CÁDIZ</b>	485.319			485.319
<b>CÓRDOBA</b>				
<b>GRANADA</b>				
<b>HUELVA</b>	100.158			100.158
<b>JAÉN</b>				
<b>MÁLAGA</b>				
<b>SEVILLA</b>	21.544			21.544
<b>ANDALUCÍA</b>	<b>607.021</b>			<b>607.021</b>

5.10.10. VINOS DE MESA (TOTAL).

	PRODUCCIÓN (HL)			
	Blancos	Tintos	Rosados y claretes	Total
<b>ALMERÍA</b>	10.389	14.153	5.570	30.112
<b>CÁDIZ</b>	53.768			53.768
<b>CÓRDOBA</b>				
<b>GRANADA</b>	9.227	118.659	3.933	131.819
<b>HUELVA</b>	248.835	114		248.949
<b>JAÉN</b>				
<b>MÁLAGA</b>	61.141	859		62.000
<b>SEVILLA</b>	40.011			40.011
<b>ANDALUCÍA</b>	<b>423.371</b>	<b>133.785</b>	<b>9.503</b>	<b>566.659</b>

Vinos de licor (No V.C.P.R.D)

	PRODUCCIÓN (HL)			
	Blancos	Tintos	Rosados y claretes	Total
<b>ALMERÍA</b>				
<b>CÁDIZ</b>				
<b>CÓRDOBA</b>				
<b>GRANADA</b>				
<b>HUELVA</b>				
<b>JAÉN</b>				
<b>MÁLAGA</b>	41			41
<b>SEVILLA</b>				
<b>ANDALUCÍA</b>	<b>41</b>			<b>41</b>

Vinos aromatizados.

	PRODUCCIÓN (HL)			
	Blancos	Tintos	Rosados y claretes	Total
<b>ALMERÍA</b>				
<b>CÁDIZ</b>	2.720			2.720
<b>CÓRDOBA</b>				
<b>GRANADA</b>				
<b>HUELVA</b>				
<b>JAÉN</b>				
<b>MÁLAGA</b>	50			50
<b>SEVILLA</b>				
<b>ANDALUCÍA</b>	<b>2.770</b>			<b>2.770</b>

Vinos de uva no clasificados.

	PRODUCCIÓN (HL)			
	Blancos	Tintos	Rosados y claretes	Total
<b>ALMERÍA</b>				
<b>CÁDIZ</b>				
<b>CÓRDOBA</b>				
<b>GRANADA</b>				
<b>HUELVA</b>				
<b>JAÉN</b>				
<b>MÁLAGA</b>				
<b>SEVILLA</b>				
<b>ANDALUCÍA</b>				

## 5.10.11. OTROS VINOS (TOTAL).

	PRODUCCIÓN (HL)			
	Blancos	Tintos	Rosados y claretes	Total
ALMERÍA				
CÁDIZ				
CÓRDOBA	247.993	2.304		250.297
GRANADA				
HUELVA				
JAÉN				
MÁLAGA	1.891			1.891
SEVILLA				
ANDALUCÍA	249.884	2.304		252.188

## Espumosos, de aguja y gasificados. (no V.C.P.R.D).

	PRODUCCIÓN (HL)			
	Blancos	Tintos	Rosados y claretes	Total
ALMERÍA				
CÁDIZ				
CÓRDOBA				
GRANADA				
HUELVA				
JAÉN				
MÁLAGA				
SEVILLA				
ANDALUCÍA				

## Vinos para vinagrería

	PRODUCCIÓN (HL)			
	Blancos	Tintos	Rosados y claretes	Total
ALMERÍA				
CÁDIZ				
CÓRDOBA				
GRANADA				
HUELVA				
JAÉN				
MÁLAGA				
SEVILLA				
ANDALUCÍA				

## Vinos de varios usos.

	PRODUCCIÓN (HL)			
	Blancos	Tintos	Rosados y claretes	Total
ALMERÍA				
CÁDIZ				
CÓRDOBA				
GRANADA				
HUELVA				
JAÉN				
MÁLAGA	1.800			1.800
SEVILLA				
ANDALUCÍA	1.800			1.800

## 5.10.12. TOTAL VINO.

	PRODUCCIÓN (HL)			
	Blancos	Tintos	Rosados y claretes	Total
ALMERÍA	10.389	14.153	5.570	30.112
CÁDIZ	539.087			539.087
CÓRDOBA	562.989	2.304		565.293
GRANADA	9.227	118.659	3.933	131.819
HUELVA	348.993	114		349.107
JAÉN	16.883	4.208		21.091
MÁLAGA	89.089	911		90.000
SEVILLA	61.555			61.555
ANDALUCÍA	1.638.212	140.349	9.503	1.788.064

5.10.13. VINOS DE CALIDAD PRODUCIDOS EN REGIÓN DETERMINADA (V.C.P.R.D.).

	Denominación de origen	Clave	Superficie Inscrita ha	Producción HI
CÁDIZ	Jerez-Xeres Sherry. Manzanilla.	1	10.778	485.319
CÓRDOBA	Montilla-Moriles	3		
HUELVA	Condado de Huelva	18	5.458	100.150
MÁLAGA	Málaga	2	1.115	26.109
SEVILLA	Jerez-Xeres Sherry. Manzanilla.	1	265	16.361
<b>ANDALUCÍA</b>			<b>17.616</b>	<b>627.939</b>

II. ZUMOS Y MOSTOS.

III. UVAS PASAS.

5.10.14. MOSTO CONSERVADO

5.10.15. TOTAL ZUMOS Y MOSTOS

5.10.16. UVAS PASAS.

	Producción HI
ALMERÍA	5.598
CÁDIZ	2.203
CÓRDOBA	
GRANADA	
HUELVA	24.801
JAÉN	
MÁLAGA	
SEVILLA	
<b>ANDALUCÍA</b>	<b>32.602</b>

	Producción HI
ALMERÍA	
CÁDIZ	
CÓRDOBA	
GRANADA	
HUELVA	
JAÉN	
MÁLAGA	
SEVILLA	
<b>ANDALUCÍA</b>	

	Producción t
ALMERÍA	
CÁDIZ	
CÓRDOBA	
GRANADA	
HUELVA	
JAÉN	
MÁLAGA	1.626
SEVILLA	
<b>ANDALUCÍA</b>	<b>1.626</b>



## 5.11. OTROS CULTIVOS LEÑOSOS.

### 5.11.1. ALCAPARRA.

	SUPERFICIE EN PLANTACIÓN REGULAR					Árboles diseminados (en produc.) nº	RENDIMIENTOS			Producción t	DESTINO DE LA PRODUCCIÓN			Arranques en el año ha	Plantaciones nuevas en el año ha
	Total			En producción			Superf en produc.		Árboles Diseminados kg/Árbol		Pérdidas V. Ali. Ani. t	Consumo en fresco t	Transfor. t		
	Secano ha	Regadío ha	Total ha	Secano ha	Regadío ha		Secano kg/ ha	Regadío kg/ha							
ALMERÍA	3.330	185	3.515	225	15		285	450		71			71		
CÁDIZ															
CÓRDOBA	19	2	21	19	0	2.500	500	850		10			10	24	
GRANADA														80	
HUELVA															
JAÉN	86	1	87	85	1	52.865	500	1.000	1	96	3	5	88	4	
MÁLAGA															
SEVILLA	27		27	27			385			10			10		
ANDALUCÍA	3.462	188	3.650	356	16	55.365	355	485	1	187	3	5	179	108	

### 5.11.2. ÁGAVE Y PITA.

	SUPERFICIE EN PLANTACIÓN REGULAR					Árboles diseminados (en produc.) nº	RENDIMIENTOS			Producción t	DESTINO DE LA PRODUCCIÓN			Arranques en el año ha	Plantaciones nuevas en el año ha
	Total			En producción			Superf en produc.		Árboles Diseminados kg/Árbol		Pérdidas V. Ali. Ani. t	Consumo en fresco t	Transfor. t		
	Secano ha	Regadío ha	Total ha	Secano ha	Regadío ha		Secano kg/ ha	Regadío kg/ha							
ALMERÍA															
CÁDIZ															
CÓRDOBA															
GRANADA															
HUELVA															
JAÉN															
MÁLAGA															
SEVILLA															
ANDALUCÍA															

## 5.11.3. CAÑA VULGAR.

	SUPERFICIE EN PLANTACIÓN REGULAR					Árboles diseminados (en produc.) nº	RENDIMIENTOS			Producción t	DESTINO DE LA PRODUCCIÓN			Arranques en el año ha	Plantaciones nuevas en el año ha
	Total			En producción			Superf en produc.		Árboles Diseminados kg/Árbol		Pérdidas V. Ali. Ani. t	Consumo en fresco t	Transfor. t		
	Secano ha	Regadío ha	Total ha	Secano ha	Regadío ha		Secano kg/ha	Regadío kg/ha							
ALMERÍA															
CÁDIZ															
CÓRDOBA		4	4		4									3	
GRANADA															
HUELVA															
JAÉN						6.000			1	6			6	4	
MÁLAGA															
SEVILLA															
<b>ANDALUCÍA</b>		<b>4</b>	<b>4</b>		<b>4</b>	<b>6.000</b>			<b>1</b>	<b>6</b>			<b>6</b>	<b>7</b>	

## 5.11.4. MIMBRERA

	SUPERFICIE EN PLANTACIÓN REGULAR					Árboles diseminados (en produc.) nº	RENDIMIENTOS			Producción t	DESTINO DE LA PRODUCCIÓN			Arranques en el año ha	Plantacion es nuevas en el año ha
	Total			En producción			Superf en produc.		Árboles Diseminados kg/Árbol		Pérdidas V. Ali. Ani. t	Consumo en fresco t	Transfor. t		
	Secano ha	Regadío ha	Total ha	Secano ha	Regadío ha		Secano kg/ha	Regadío kg/ha							
ALMERÍA															
CÁDIZ	10		10	10			1.000			10			10	1	
CÓRDOBA															
GRANADA															
HUELVA															
JAÉN	2		2			1.491			4	6			6	2	
MÁLAGA															
SEVILLA															
<b>ANDALUCÍA</b>	<b>12</b>		<b>12</b>	<b>10</b>		<b>1.491</b>	<b>1.000</b>		<b>4</b>	<b>16</b>			<b>16</b>	<b>3</b>	

### 5.11.5. ZUMAQUE.

	SUPERFICIE EN PLANTACIÓN REGULAR					Árboles diseminados (en producc.) nº	RENDIMIENTOS			Producción t	DESTINO DE LA PRODUCCIÓN			Arranques en el año ha	Plantaciones nuevas en el año ha
	Total			En producción			Superf en producc.		Árboles Diseminados kg/Árbol		Pérdidas V. Ali. Ani. t	Consumo en fresco t	Transfor. t		
	Secano ha	Regadío ha	Total ha	Secano ha	Regadío ha		Secano kg/ha	Regadío kg/ha							
ALMERÍA															
CÁDIZ															
CÓRDOBA															
GRANADA															
HUELVA															
JAÉN						39.200			1	39			39		
MÁLAGA															
SEVILLA															
<b>ANDALUCÍA</b>						<b>39.200</b>			<b>1</b>	<b>39</b>			<b>39</b>		

### 5.11.6. ALGARROBO.

	SUPERFICIE EN PLANTACIÓN REGULAR					Árboles diseminados (en producc.) nº	RENDIMIENTOS			Producción t	DESTINO DE LA PRODUCCIÓN			Arranques en el año ha	Plantaciones nuevas en el año ha
	Total			En producción			Superf en producc.		Árboles Diseminados kg/Árbol		Pérdidas V. Ali. Ani. t	Consumo en fresco t	Transfor. t		
	Secano ha	Regadío ha	Total ha	Secano ha	Regadío ha		Secano kg/ha	Regadío kg/ha							
ALMERÍA															
CÁDIZ	1.155	151	1.306	855	141		11.500	19.000		12.512	6.019		6.493		
CÓRDOBA						2									
GRANADA															
HUELVA														10	
JAÉN						186			6	1			1		
MÁLAGA	1.742		1.742	1.633			3.250			5.307	1.406		3.901	36	
SEVILLA	18		18	18			4.725			85	85			17	
<b>ANDALUCÍA</b>	<b>2.915</b>	<b>151</b>	<b>3.066</b>	<b>2.506</b>	<b>141</b>	<b>188</b>	<b>6.075</b>	<b>19.000</b>	<b>6</b>	<b>17.905</b>	<b>7.510</b>		<b>10.395</b>	<b>46</b>	

Las nuevas superficies, más que a nuevas plantaciones corresponden a superficies no registradas en años anteriores.

## 5.11.7. MORERAS Y OTROS.

	SUPERFICIE EN PLANTACIÓN REGULAR					Árboles diseminados (en produc.) nº	RENDIMIENTOS			Producción t	DESTINO DE LA PRODUCCIÓN			Arranques en el año ha	Plantaciones nuevas en el año ha
	Total			En producción			Superf en produc.		Árboles Diseminados kg/Árbol		Pérdidas V. Ali. Ani. t	Consumo en fresco t	Transfor. t		
	Secano ha	Regadío ha	Total ha	Secano ha	Regadío ha		Secano kg/ha	Regadío kg/ha							
ALMERÍA															
CÁDIZ															
CÓRDOBA						10									
GRANADA															
HUELVA															
JAÉN						1.065			1	1			1		
MÁLAGA															
SEVILLA															
<b>ANDALUCÍA</b>						<b>1.075</b>			<b>1</b>	<b>1</b>			<b>1</b>		

## 5.11.8. TOTAL OTROS CULTIVOS LEÑOSOS.

	SUPERFICIE EN PLANTACIÓN REGULAR					Árboles diseminados (en produc.) nº	RENDIMIENTOS			Producción t	DESTINO DE LA PRODUCCIÓN			Arranques en el año ha	Plantaciones nuevas en el año ha
	Total			En producción			Superf en produc.		Árboles Diseminados kg/Árbol		Pérdidas V. Ali. Ani. t	Consumo en fresco t	Transfor. t		
	Secano ha	Regadío ha	Total ha	Secano ha	Regadío ha		Secano kg/ha	Regadío kg/ha							
ALMERÍA	3.330	185	3.515	225	15				71			71			
CÁDIZ	1.165	151	1.316	865	141				12.522	6.019		6.503		1	
CÓRDOBA	19	6	25	19	4	2.512			10			10	27		
GRANADA													80		
HUELVA													10		
JAÉN	88	1	89	85	1	100.807			150	3	5	141	8	2	
MÁLAGA	1.742		1.742	1.633					5.307	1.406		3.901	36		
SEVILLA	45		45	45					95	85		10		17	
<b>ANDALUCÍA</b>	<b>6.389</b>	<b>343</b>	<b>6.732</b>	<b>2.872</b>	<b>161</b>	<b>103.319</b>			<b>18.154</b>	<b>7.513</b>	<b>5</b>	<b>10.636</b>	<b>161</b>	<b>20</b>	

**VI**

**CENSOS Y  
PRODUCCIONES  
GANADERAS**



# **Censos y producciones ganaderas**

**1. Censos ganaderos**

**2. Productos ganaderos**

**3. Movimiento comercial pecuario de enero a diciembre de 2002**





## 6.1. CENSOS GANADEROS

### 6.1.1. GANADO BOVINO: ANÁLISIS PROVINCIAL DEL CENSO DE ANIMALES, POR TIPOS, EN DICIEMBRE DE 2002.

Provincia	Total Ganado Bovino	Animales con menos de 12 meses			De 12 a menos de 24 meses			Animales con 24 meses o más							
		Destinados a Sacrificio	Otros		Machos	Hembras		Machos	Hembras						
			Machos	Hembras		Sacrificio	Reposición		Nunca han parido ( Novillas )			Han parido ( Vacas )			
									Sacrificio	Para ordeño		Para no ordeño	Para ordeño		De no ordeño
Frisonas	Otras	Frisonas	Otras												
Almería	2.356	594	-	246	-	3	330	33	-	-	-	-	892	-	258
Cádiz	136.241	17.026	6.847	11.153	9.179	807	8.640	3.253	3.189	20	-	6.630	299	-	69.198
Córdoba	95.277	1.347	142	14.118	840	902	13.161	1.654	8.128	13.969	-	1.926	17.801	-	21.289
Granada	18.394	956	2.609	1.650	145	120	1.070	212	37	1.041	-	334	5.849	29	4.342
Huelva	63.686	-	7.990	8.003	1.083	119	3.114	2.676	26	-	20	723	16	-	39.916
Jaén	31.822	1.316	1.590	3.153	1.373	182	3.484	1.821	130	269	-	924	7.122	-	10.458
Málaga	12.504	1.692	900	1.853	554	39	1.495	249	-	213	19	884	2.319	-	2.287
Sevilla	204.315	23.833	11.011	22.729	11.714	1.395	21.567	12.556	-	705	-	7.435	13.308	-	78.062
<b>Andalucía</b>	<b>564.595</b>	<b>46.764</b>	<b>31.089</b>	<b>62.905</b>	<b>24.888</b>	<b>3.567</b>	<b>52.861</b>	<b>22.454</b>	<b>11.510</b>	<b>16.217</b>	<b>39</b>	<b>18.856</b>	<b>47.606</b>	<b>29</b>	<b>225.810</b>

### 6.1.2. GANADO OVINO: ANÁLISIS PROVINCIAL DEL CENSO DE ANIMALES, POR TIPOS, EN DICIEMBRE DE 2002.

Provincia	Total Ganado Ovino	Corderos	Semen- tales	Hembras para la vida					
				Total	Nunca han parido		Ordeña- das	No ordeñadas	
					No cubiertas	Cubiertas 1º vez			
						Ordeño			No ordeño
Almería	309.554	65.268	10.837	233.449	12.254	668	27.286	-	193.241
Cádiz	152.084	45.969	4.548	101.567	7.873	867	1.149	143	91.535
Córdoba	546.462	11.763	23.317	511.382	35.068	-	89.028	1.205	386.081
Granada	394.094	36.747	11.934	345.413	43.306	544	13.726	-	287.837
Huelva	408.433	84.599	9.581	314.253	28.075	-	697	-	285.481
Jaén	425.012	53.261	12.412	359.339	12.614	-	45.719	-	301.006
Málaga	162.071	23.692	5.710	132.669	15.616	10	9.479	626	106.938
Sevilla	677.906	136.144	16.856	524.906	23.350	-	31.315	-	470.241
<b>Andalucía</b>	<b>3.075.616</b>	<b>457.443</b>	<b>95.195</b>	<b>2.522.978</b>	<b>178.156</b>	<b>2.089</b>	<b>218.399</b>	<b>1.974</b>	<b>2.122.360</b>

### 6.1.3. GANADO CAPRINO: ANÁLISIS PROVINCIAL DEL CENSO DE ANIMALES, POR TIPOS, EN DICIEMBRE DE 2002.

Provincia	Total Ganado Caprino	Chivos	Semen-tales	Hembras para la vida				
				Total	Nunca han parido		Que ya han parido	
					No cubiertas	Cubiertas 1º vez	Ordeña-das	No ordeñadas
Almería	198.342	43.017	5.021	150.304	13.635	23.251	86.125	27.293
Cádiz	110.870	29.828	2.925	78.117	4.363	3.446	50.916	19.392
Córdoba	48.376	572	2.099	45.705	1.053	4.684	39.283	685
Granada	160.571	13.279	5.261	142.031	13.564	5.962	104.205	18.300
Huelva	29.248	5.458	790	23.000	2.482	284	9.844	10.390
Jaén	50.015	5.176	1.585	43.254	921	3.026	21.017	18.290
Málaga	236.783	34.792	9.527	192.464	24.438	16.738	151.288	-
Sevilla	444.606	85.887	10.318	348.401	27.890	48.889	267.542	4.080
<b>Andalucía</b>	<b>1.278.811</b>	<b>218.009</b>	<b>37.526</b>	<b>1.023.276</b>	<b>88.346</b>	<b>106.280</b>	<b>730.220</b>	<b>98.430</b>

### 6.1.4. GANADO PORCINO: ANÁLISIS PROVINCIAL DEL CENSO DE ANIMALES, POR TIPOS, EN DICIEMBRE DE 2002.

Provincia	Total Animales	Lechones	Cerdos de 20 a 49 kg	Cerdos En Cebo				Verracos	Cerdas Reproductoras				
				Hembras	De 50 a 79 kg.	De 80 a 109 kg.	De 110 kg. o más		Total	Que nunca han parido		Que ya han parido	
										No Cubiertas	Cubiertas 1ª vez	Cubiertas	Criando o reposo
Almería	461.234	103.229	87.242	239.460	124.587	114.855	18	354	30.949	3.583	2.519	19.197	5.650
Cádiz	149.374	32.774	9.614	83.160	39.500	29.380	14.280	1.426	22.400	1.089	1.563	11.948	7.800
Córdoba	233.595	39.027	55.784	110.927	15.698	32.819	62.410	2.076	25.781	610	620	8.297	16.254
Granada	127.800	36.967	25.981	48.832	22.559	18.592	7.681	567	15.453	1.296	1.430	7.814	4.913
Huelva	274.105	49.908	60.171	142.249	21.702	22.720	97.827	2.811	18.966	-	2.882	8.266	7.818
Jaén	155.160	41.980	40.783	44.030	31.398	12.532	100	233	28.134	1.909	2.313	12.336	11.576
Málaga	289.483	125.076	66.969	63.075	42.034	20.474	567	786	33.577	3.977	5.391	14.921	9.288
Sevilla	532.397	173.270	92.461	202.307	74.978	49.686	77.643	2.126	62.233	3.209	4.848	38.097	16.079
<b>Andalucía</b>	<b>2.223.148</b>	<b>602.231</b>	<b>439.005</b>	<b>934.040</b>	<b>372.456</b>	<b>301.058</b>	<b>260.526</b>	<b>10.379</b>	<b>237.493</b>	<b>15.673</b>	<b>21.566</b>	<b>120.876</b>	<b>79.378</b>

### 6.1.5. CENSO DE GANADO EQUINO. AÑO 1999.

Especies	Almería	Cádiz	Córdoba	Granada	Huelva	Jaén	Málaga	Sevilla	Andalucía
Caballar	735	7.271	5.141	3.293	8.967	2.274	3.081	10.908	41.670
Mular	383	641	1.450	3.329	2.438	506	1.783	835	11.365
Asnal	544	598	536	879	2.077	500	426	917	6.477
<b>Total</b>	<b>1.662</b>	<b>8.510</b>	<b>7.127</b>	<b>7.501</b>	<b>13.482</b>	<b>3.280</b>	<b>5.290</b>	<b>12.660</b>	<b>59.512</b>

## 6.2. PRODUCTOS GANADEROS

### 6.2.1. SACRIFICIO DE GANADO: PRODUCCIÓN DE CARNE POR ESPECIES (TONELAS). AÑO 2002.

Provincia	Bovino	Ovino	Caprino	Porcino	Equino	Aves	Conejos	Total
Almería	1.150	323	65	8.814	0	16.708	0	27.060
Cádiz	5.446	118	5	6.242	0	4.970	0	16.781
Córdoba	1.167	176	7	17.633	0	17.183	0	36.167
Granada	1.113	1.558	214	16.418	0	25.010	591	44.904
Huelva	128	166	19	44.301	0	545	0	45.159
Jaén	693	1.116	295	40.141	0	28.695	0	70.939
Málaga	5.394	346	367	108.057	0	7.708	167	122.040
Sevilla	16.997	1.732	917	22.491	25	114.494	6	156.663
<b>Andalucía</b>	<b>32.089</b>	<b>5.535</b>	<b>1.889</b>	<b>264.097</b>	<b>25</b>	<b>215.313</b>	<b>764</b>	<b>519.713</b>

### 6.2.2. CARNE DE BOVINO: DESAGREGACIÓN PROVINCIAL DE LOS RESULTADOS DEL NÚMERO DE CABEZAS SACRIFICADAS, PESO MEDIO Y PESO CANAL TOTAL, POR CLASES DE ANIMALES. AÑO 2002.

Provincia	Número de cabezas sacrificadas					Peso canal medio (kilogramos)				Peso canal total (toneladas)				
	Tenera	Novillas	Vacas	Toros	Total	Teneras	Novillas	Vacas	Toros	Teneras	Novillas	Vacas	Toros	Total
Almería	37	1.471	42	2.648	<b>4.198</b>	168,00	234,50	239,50	298,00	6,22	344,95	10,06	789,10	<b>1.150,33</b>
Cádiz	-	9.396	779	9.409	<b>19.584</b>	-	249,60	259,30	308,10	-	2.345,24	201,99	2.898,91	<b>5.446,15</b>
Córdoba	75	4.247	148	30	<b>4.500</b>	138,10	262,90	220,30	264,30	10,36	1.116,54	32,60	7,93	<b>1.167,43</b>
Granada	57	4.233	9	264	<b>4.563</b>	151,60	243,70	209,40	268,30	8,64	1.031,58	1,88	70,83	<b>1.112,94</b>
Huelva	107	-	9	452	<b>568</b>	145,50	-	400,00	241,80	15,57	-	3,60	109,29	<b>128,46</b>
Jaén	15	499	47	1.789	<b>2.350</b>	164,00	228,30	230,30	316,00	2,46	113,92	10,82	565,32	<b>692,53</b>
Málaga	-	14.644	1.573	3.244	<b>19.461</b>	-	274,00	286,50	286,90	-	4.012,46	450,66	930,70	<b>5.393,82</b>
Sevilla	334	7.578	21.214	37.876	<b>67.002</b>	156,90	249,60	241,10	262,40	52,40	1.891,47	5.114,70	9.938,66	<b>16.997,23</b>
<b>Andalucía</b>	<b>625</b>	<b>42.068</b>	<b>23.821</b>	<b>55.712</b>	<b>122.226</b>	<b>153,04</b>	<b>258,06</b>	<b>244,59</b>	<b>274,82</b>	<b>95,65</b>	<b>10.856,16</b>	<b>5.826,33</b>	<b>15.310,76</b>	<b>32.088,89</b>
<b>ESPAÑA</b>	<b>308.599</b>	<b>735.446</b>	<b>342.677</b>	<b>1.305.653</b>	<b>2.692.375</b>	<b>152,20</b>	<b>237,00</b>	<b>275,20</b>	<b>278,20</b>	<b>46.968,77</b>	<b>174.300,70</b>	<b>94.304,71</b>	<b>363.232,66</b>	<b>678.806,84</b>

**6.2.3. CARNE DE OVINO: DESAGREGACIÓN PROVINCIAL DE LOS RESULTADOS DEL NÚMERO DE CABEZAS SACRIFICADAS, PESO MEDIO Y PESO CANAL TOTAL, POR CLASES DE ANIMALES. AÑO 2002.**

Provincia	Número de cabezas sacrificadas			Peso canal medio (kg)		Peso canal total (Toneladas)		
	Bovino	Ovino	Caprino	Porcino	Equino	Aves	Conejos	Total
Almería	27.336	259	27.595	11,60	21,10	317,10	5,46	322,56
Cádiz	9.920	12	9.932	11,90	20,80	118,05	0,25	118,30
Córdoba	14.338	2	14.340	12,30	40,00	176,36	0,08	176,44
Granada	121.201	1.954	123.155	12,50	22,00	1.515,01	42,99	1.558,00
Huelva	13.112	88	13.200	12,50	24,20	163,90	2,13	166,03
Jaén	80.846	-	80.846	13,80	-	1.115,67	-	1.115,67
Málaga	31.178	3	31.181	11,10	50,00	346,08	0,15	346,23
Sevilla	114.835	2.796	117.631	14,40	28,00	1.653,62	78,29	1.731,91
<b>Andalucía</b>	<b>412.766</b>	<b>5.114</b>	<b>417.880</b>	<b>13,10</b>	<b>25,30</b>	<b>5.405,79</b>	<b>129,35</b>	<b>5.535,14</b>
<b>ESPAÑA</b>	<b>20.023.115</b>	<b>927.612</b>	<b>20.950.727</b>	<b>10,90</b>	<b>19,30</b>	<b>219.055,80</b>	<b>17.927,50</b>	<b>236.983,30</b>

**6.2.4. CARNE DE CAPRINO: DESAGREGACIÓN PROVINCIAL DE LOS RESULTADOS DEL NÚMERO DE CABEZAS SACRIFICADAS, PESO MEDIO Y PESO CANAL TOTAL, POR CLASES DE ANIMALES. AÑO 2002.**

Provincia	Número de cabezas sacrificadas				Peso canal medio (kg)			Peso canal total (Toneladas)			
	Bovino	Ovino	Caprino	Porcino	Equino	Aves	Conejos	Total	Aves	Conejos	Total
Almería	12.313	78	82	12.473	5,10	10,00	21,40	62,80	0,78	1,75	65,33
Cádiz	407	127	9	543	5,90	15,70	21,20	2,40	1,99	0,19	4,59
Córdoba	101	587	10	698	4,30	10,20	18,30	0,43	5,99	0,18	6,60
Granada	21.863	6.287	833	28.983	6,60	8,40	20,80	144,30	52,81	17,33	214,43
Huelva	-	1.433	6	1.439	-	12,90	34,30	-	18,49	0,21	18,69
Jaén	36.422	26	-	36.448	8,10	7,20	-	295,02	0,19	-	295,21
Málaga	5.046	47.953	-	52.999	5,20	7,10	-	26,24	340,47	-	366,71
Sevilla	3.597	30.497	20.661	54.755	5,70	16,40	19,20	20,50	500,15	396,69	917,34
<b>Andalucía</b>	<b>79.749</b>	<b>86.988</b>	<b>21.601</b>	<b>188.338</b>	<b>6,92</b>	<b>10,59</b>	<b>19,27</b>	<b>551,69</b>	<b>920,86</b>	<b>416,35</b>	<b>1.888,90</b>
<b>ESPAÑA</b>	<b>1.275.961</b>	<b>261.395</b>	<b>292.002</b>	<b>1.829.358</b>	<b>5,12</b>	<b>11,59</b>	<b>18,88</b>	<b>6.528,80</b>	<b>3.030,80</b>	<b>5.512,10</b>	<b>15.071,70</b>

### 6.2.5. CARNE DE PORCINO: DESAGREGACIÓN PROVINCIAL DE LOS RESULTADOS DEL NÚMERO DE CABEZAS SACRIFICADAS, PESO CANAL MEDIO Y PESO CANAL TOTAL, POR CLASES DE ANIMALES. AÑO 2002.

Provincia	Número de cabezas sacrificadas			Peso canal medio (kg)		Peso canal total (Toneladas)		
	Lechones	Resto Porcino	Total Porcino	Lechones	Resto Porcino	Lechones	Resto Porcino	Total Porcino
Almería	5.198	125.142	130.340	5,51	70,20	28,64	8.784,97	8.813,61
Cádiz	1.728	63.984	65.712	9,40	97,30	16,24	6.225,64	6.241,89
Córdoba	22.855	195.745	218.600	12,70	88,60	290,26	17.343,01	17.633,27
Granada	7.241	195.512	202.753	4,70	83,80	34,03	16.383,91	16.417,94
Huelva	40	343.680	343.720	9,50	128,90	0,38	44.300,35	44.300,73
Jaén	735	555.879	556.614	8,80	72,20	6,47	40.134,46	40.140,93
Málaga	9.134	1.485.618	1.494.752	5,80	72,70	52,98	108.004,43	108.057,41
Sevilla	1.400	280.329	281.729	6,50	80,20	9,10	22.482,39	22.491,49
<b>Andalucía</b>	<b>48.331</b>	<b>3.245.889</b>	<b>3.294.220</b>	<b>9,10</b>	<b>81,20</b>	<b>438,10</b>	<b>263.659,15</b>	<b>264.097,25</b>
<b>ESPAÑA</b>	<b>1.551.798</b>	<b>35.471.747</b>	<b>37.023.544</b>	<b>6,30</b>	<b>86,30</b>	<b>9.818,40</b>	<b>3.030.305,30</b>	<b>3.070.115,70</b>

### 6.2.6. CARNE DE EQUINO: DESAGREGACIÓN PROVINCIAL DE LOS RESULTADOS DEL NÚMERO DE CABEZAS SACRIFICADAS, PESO MEDIO Y PESO CANAL TOTAL, POR CLASES DE ANIMALES. AÑO 2002.

Provincia	Número de cabezas sacrificadas			Peso canal medio (kg)		Peso canal total (Toneladas)		
	Caballar	Mular y asnal	Total Equino	Caballar	Mular y asnal	Caballar	Mular y asnal	Total Equino
Almería	-	-	-	-	-	-	-	-
Cádiz	-	-	-	-	-	-	-	-
Córdoba	-	-	-	-	-	-	-	-
Granada	-	-	-	-	-	-	-	-
Huelva	-	-	-	-	-	-	-	-
Jaén	-	-	-	-	-	-	-	-
Málaga	-	-	-	-	-	-	-	-
Sevilla	81	36	117	224,60	200,90	18,19	7,23	25,43
<b>Andalucía</b>	<b>81</b>	<b>36</b>	<b>117</b>	<b>224,60</b>	<b>200,90</b>	<b>18,19</b>	<b>7,23</b>	<b>25,43</b>
<b>ESPAÑA</b>	<b>28.117</b>	<b>2.294</b>	<b>30.411</b>	<b>192,80</b>	<b>142,80</b>	<b>5.419,90</b>	<b>327,50</b>	<b>5.747,40</b>

### 6.2.7. CARNE DE AVES : DESAGREGACIÓN PROVINCIAL DE LOS RESULTADOS DEL NÚMERO DE CABEZAS (MILES) SACRIFICADAS, PESO MEDIO Y PESO CANAL TOTAL. AÑO 2002.

Provincia	Animales sacrificados (Miles)				Peso canal medio (Kilogramos)			Peso canal total (toneladas)			
	Broilers	Gallinas	Otras Aves	Total	Broilers	Gallinas	Otras Aves	Broilers	Gallinas	Otras Aves	Total
Almería	7.987	0	0	<b>7.987</b>	2,09	-	-	16.707,88	-	-	<b>16.707,88</b>
Cádiz	3.280	0	1	<b>3.281</b>	1,50	-	50,20	4.920,00	-	50,20	<b>4.970,20</b>
Córdoba	1.461	0	1.208	<b>2.669</b>	3,11	-	10,46	4.547,49	-	12.635,68	<b>17.183,17</b>
Granada	13.177	186	0	<b>13.363</b>	1,86	3,00	1,10	24.451,90	558,00	-	<b>25.009,90</b>
Huelva	296	0	0	<b>296</b>	1,84	-	-	545,43	-	-	<b>545,43</b>
Jaén	14.395	0	0	<b>14.395</b>	1,99	-	-	28.695,01	-	-	<b>28.695,01</b>
Málaga	2.793	0	1	<b>2.794</b>	2,74	-	42,25	7.665,87	-	42,25	<b>7.708,12</b>
Sevilla	47.606	2.612	1.236	<b>51.454</b>	2,10	1,67	8,09	100.132,46	4.362,04	9.999,24	<b>114.493,74</b>
<b>Andalucía</b>	<b>90.995</b>	<b>2.798</b>	<b>2.446</b>	<b>96.239</b>	<b>2,06</b>	<b>1,76</b>	<b>9,28</b>	<b>187.666,03</b>	<b>4.920,04</b>	<b>22.727,37</b>	<b>215.313,44</b>
<b>ESPAÑA</b>	<b>580.315</b>	<b>27.063</b>	<b>78.953</b>	<b>686.331</b>	<b>1,97</b>	<b>2,07</b>	<b>1,02</b>	<b>1.140.914,00</b>	<b>56.004,00</b>	<b>80.212,00</b>	<b>1.277.130,00</b>

### 6.2.8. CARNE DE CONEJOS. PESO CANAL (TONELADAS)

Provincia	Conejos
Almería	-
Cádiz	-
Córdoba	-
Granada	590,52
Huelva	-
Jaén	-
Málaga	167,40
Sevilla	6,12
<b>Andalucía</b>	<b>764,04</b>
<b>ESPAÑA</b>	<b>53.243,00</b>

### 6.2.9. PRODUCCIÓN DE LECHE (MILES DE LITROS). AÑO 2002.

Provincia	Vacas	Ovejas	Cabras
Almería	6.761	-	43.823
Cádiz	96.296	135	17.908
Córdoba	194.732	15	25.657
Granada	33.601	-	32.192
Huelva	1.273	641	8.486
Jaén	43.115	-	10.078
Málaga	23.970	-	64.329
Sevilla	<b>131.734</b>	-	<b>56.659</b>
<b>Andalucía</b>	<b>531.482</b>	<b>791</b>	<b>259.132</b>

## 6.2.10. PRODUCCIÓN DE HUEVOS. AÑO 2002.

Provincia	Gallinas				Pavas		Patas		Ocas	
	Selectas		Camperas		Ponedoras Número	Produc. Mls.Doc.	Ponedoras Número	Produc. Mls.Doc.	Ponedoras Número	Produc. Mls.Doc.
	Ponedoras Número	Produc. Mls.Doc.	Ponedoras Número	Produc. Mls.Doc.						
Almería	131.000	2.686	-	-	-	-	-	-	-	-
Cádiz	398.600	8.969	57.525	57.525	23.300	97,1	940	7,8	120	0,5
Córdoba	447.430	9.322	45.000	45.000	-	-	-	-	-	-
Granada	204.200	4.254	85.000	85.000	36.700	137,6	1.000	3,8	300	0,4
Huelva	122.000	2.338	17.500	17.500	1.000	4,2	110	0,9	-	-
Jaén	161.034	3.758	10.153	10.153	1.760	11,7	10	0,1	3	-
Málaga	1.750.000	35.729	-	-	-	-	-	-	-	-
Sevilla	2.537.485	57.093	85.000	85.000	8.500	42,5	2.000	20,8	-	-
<b>Andalucía</b>	<b>5.751.749</b>	<b>124.147</b>	<b>300.178</b>	<b>300.178</b>	<b>71.260</b>	<b>293,1</b>	<b>4.060</b>	<b>33,4</b>	<b>423</b>	<b>0,9</b>

## 6.2.11. PRODUCCIÓN DE LANA. AÑO 2002.

Provincia	Blanca basta			Blanca fina			Blanca entrefina			Negra			Producción total lana t
	Nº Cabezas esquiladas	Peso Medio vellon kg.	Produccion Lana t	Nº Cabezas esquiladas	Peso Medio vellon kg.	Produccion Lana t	Nº Cabezas esquiladas	Peso Medio vellon kg.	Produccion Lana t	Nº Cabezas esquiladas	Peso Medio vellon kg.	Produccion Lana t	
Almería	19.135	1,0	19	25.514	0,7	18	165.838	0,9	149	2.126	0,9	2	188
Cádiz	425	2,4	1	2.300	1,7	4	11.450	1,7	19	-	-	0	24
Córdoba	55.332	1,0	54	55.331	2,2	122	442.650	1,9	841	-	-	0	1.017
Granada	148.520	1,2	178	-	-	0	222.780	1,2	267	-	-	0	445
Huelva	10.000	2,3	23	15.000	1,7	26	214.000	1,6	342	500	2,0	1	392
Jaén	54.663	1,3	71	6.037	2,0	12	242.646	1,4	340	-	-	0	423
Málaga	60.531	1,8	109	10.000	1,7	17	90.797	1,7	154	1.000	2,0	2	282
Sevilla	2.000	2,0	4	134.407	1,9	262	199.099	1,7	338	400	2,5	1	605
<b>Andalucía</b>	<b>350.606</b>	<b>1,3</b>	<b>459</b>	<b>248.589</b>	<b>1,9</b>	<b>461</b>	<b>1.589.260</b>	<b>1,5</b>	<b>2.450</b>	<b>4.026</b>	<b>1,5</b>	<b>6</b>	<b>3.376</b>



### 6.2.12. PRODUCCIÓN DE MIEL Y CERA. AÑO 2002.

Provincia	Numero de colmenas			Miel				Cera			
				Rend. kg/Colmena		Produccion kg.		Rend. kg/Colmena		Produccion kg.	
	Movilistas	Fijistas	Total	Movilistas	Fijistas	Movilistas	Fijistas	Movilistas	Fijistas	Movilistas	Fijistas
Almería	55.151	191	55.342	15,19	8,41	837.744	1.606	-	-	-	-
Cádiz	11.390	14.000	25.390	14,50	7,50	165.155	105.000	0,55	1,60	6.265	22.400
Córdoba	49.529	1.010	50.539	6,00	4,00	297.174	4.040	0,50	1,00	24.765	1.010
Granada	39.038	1.400	40.438	15,02	7,00	586.245	9.800	1,50	2,50	58.625	3.500
Huelva	66.150	2.115	68.265	20,00	7,00	1323000	14.805	0,80	0,90	52.920	1.904
Jaén	31.835	8.620	40.455	18,00	10,00	573.030	86.200	0,50	1,40	15.912	12.068
Málaga	62.263	-	62.263	14,00	-	871.682	-	0,50	-	31.132	-
Sevilla	80.989	4.263	85.252	16,90	15,00	1.368.714	63.945	2,79	3,50	225.959	14.921
<b>Andalucía</b>	<b>396.345</b>	<b>31.599</b>	<b>427.944</b>	<b>15,20</b>	<b>9,03</b>	<b>6.022.744</b>	<b>285.396</b>	<b>1,05</b>	<b>1,77</b>	<b>415.578</b>	<b>55.803</b>

### 6.2.13. PRODUCCIÓN DE ESTIÉRCOL. AÑO 2002.

Provincia	Especie animal							Producción Total mls de t
	Bovino	Ovino	Caprino	Porcino	Equino	Aves	Conejos	
	mls de t	mls de t	mls de t	mls de t	mls de t	mls de t	mls de t	
Almería	18,1	227,1	129,6	659,4	51,1	5,9	0,6	1.092,0
Cádiz	783,8	25,1	41,9	66,6	89,5	11,1	-	1.017,9
Córdoba	412,3	214,0	21,3	92,2	86,6	20,4	0,1	846,9
Granada	147,8	276,9	106,4	161,8	150,9	28,0	0,7	872,5
Huelva	213,3	128,6	31,4	456,0	181,4	84,7	1,1	1.096,5
Jaén	225,3	181,3	35,7	255,3	83,3	49,5	0,3	830,6
Málaga	108,2	90,6	121,9	282,2	80,4	340,2	0,6	1.024,0
Sevilla	965,4	446,6	220,8	838,9	270,7	138,5	0,2	2.881,0
<b>Andalucía</b>	<b>2.874,3</b>	<b>1.590,3</b>	<b>709,0</b>	<b>2.812,4</b>	<b>993,7</b>	<b>678,2</b>	<b>3,5</b>	<b>9.661,4</b>

## 6.2.14. TRABAJO ANIMAL. AÑO 2002.

Provincia	Clases de animales														
	Toros y Bueyes			Vacas			Caballar			Mular			Asnar		
	Nº de cabezas	Días Trab. Año/Animal	Total Obrad. en Miles	Nº de cabezas	Días Trab. Año/Animal	Total Obrad. en Miles	Nº de cabezas	Días Trab. Año/Animal	Total Obrad. en Miles	Nº de cabezas	Días Trab. Año/Animal	Total Obrad. en Miles	Nº de cabezas	Días Trab. Año/Animal	Total Obrad. en Miles
Almería	-	-	-	-	-	-	5.482	-	-	1.485	30	44,6	2.760	30	82,8
Cádiz	20	100	2,0	30	100	3,0	4.000	300	1.200,0	2.500	300	750,0	500	250	125,0
Córdoba	-	-	-	-	-	-	956	100	95,6	3.032	100	303,2	1.613	-	-
Granada	20	50	1,0	30	50	1,5	1.700	30	51,0	8.600	75	645,0	3.800	50	190,0
Huelva	-	-	-	-	-	-	135	130	17,6	2.500	130	325,0	1.200	130	156,0
Jaén	-	-	-	-	-	-	390	100	39,0	2.536	150	380,4	2.800	120	336,0
Málaga	50	50	2,5	50	50	2,5	500	150	75,0	2.500	150	375,0	250	150	37,5
Sevilla	100	15	1,5	-	-	-	780	100	78,0	640	125	80,0	35	115	4,0
<b>Andalucía</b>	<b>190</b>	<b>37</b>	<b>7,0</b>	<b>110</b>	<b>64</b>	<b>7,0</b>	<b>13.943</b>	<b>112</b>	<b>1.556,2</b>	<b>23.793</b>	<b>122</b>	<b>2.903,2</b>	<b>12.958</b>	<b>72</b>	<b>931,3</b>

## 6.3. MOVIMIENTO COMERCIAL PECUARIO DE ENERO A DICIEMBRE DE 2002

## 6.3.1. PROCEDENCIA DEL TOTAL DE CABEZAS DE GANADO ADQUIRIDAS EN ALMERÍA.

Provincia	Bovinos		Ovinos		Caprinos		Porcinos		Equinos	
	Engorde	Sacrificio	Engorde	Sacrificio	Engorde	Sacrificio	Engorde	Sacrificio	Engorde	Sacrificio
Almería	365	702	18.667	23.037	6.670	24.909	94.621	74.236	621	-
Cádiz	40	64	776	98	18	504	2.237	-	7	-
Córdoba	26	-	380	12	-	631	1.096	-	26	-
Granada	329	3.650	36.237	10.285	1.525	6.954	64.381	5.739	579	-
Huelva	202	15	1.464	15	541	178	-	115	7	-
Jaén	7	172	9.010	1.231	1.071	75	12.601	1.334	41	-
Málaga	3	2	461	60	110	240	26.716	671	31	-
Sevilla	237	82	1.295	-	-	-	10.395	332	47	-
<b>Andalucía</b>	<b>1.209</b>	<b>4.687</b>	<b>68.290</b>	<b>34.738</b>	<b>9.935</b>	<b>33.491</b>	<b>212.047</b>	<b>82.427</b>	<b>1.359</b>	<b>-</b>
<b>Resto de España</b>	<b>484</b>	<b>1.752</b>	<b>5.472</b>	<b>4.886</b>	<b>1.593</b>	<b>1.505</b>	<b>188.842</b>	<b>99.930</b>	<b>800</b>	<b>-</b>
<b>Total Nacional</b>	<b>1693</b>	<b>6.439</b>	<b>73.762</b>	<b>39.624</b>	<b>11.528</b>	<b>34.996</b>	<b>400.889</b>	<b>182.357</b>	<b>2.159</b>	<b>-</b>

## 6.3.2. DESTINO DEL TOTAL DE CABEZAS VENDIDAS EN LA PROVINCIA DE ALMERÍA.

Provincia	Bovinos		Ovinos		Caprinos		Porcinos		Equinos	
	Engorde	Sacrificio	Engorde	Sacrificio	Engorde	Sacrificio	Engorde	Sacrificio	Engorde	Sacrificio
Almería	365	702	18.667	23.037	6.670	24.909	94.621	74.236	621	-
Cádiz	-	-	-	-	-	-	-	220	6	-
Córdoba	-	-	-	-	-	300	-	4.260	3	-
Granada	57	4	6.601	7.395	1.426	911	291	25.659	452	-
Huelva	-	-	-	200	-	120	-	150	44	-
Jaén	-	-	200	2.258	100	1.554	-	34.370	42	-
Málaga	-	76	-	30	89	123	750	165.578	89	-
Sevilla	-	15	-	179	41	369	-	2.172	16	-
<b>Andalucía</b>	<b>422</b>	<b>797</b>	<b>25.468</b>	<b>33.099</b>	<b>8.326</b>	<b>28.286</b>	<b>95.662</b>	<b>306.645</b>	<b>1.273</b>	<b>-</b>
<b>Resto de España</b>	<b>20</b>	<b>145</b>	<b>26.825</b>	<b>112.528</b>	<b>979</b>	<b>71.554</b>	<b>64.684</b>	<b>331.197</b>	<b>578</b>	<b>54</b>
<b>Total Nacional</b>	<b>442</b>	<b>942</b>	<b>52.293</b>	<b>145.627</b>	<b>9.305</b>	<b>99.840</b>	<b>160.346</b>	<b>637.842</b>	<b>1.851</b>	<b>54</b>

## 6.3.3. PROCEDENCIA DEL TOTAL DE CABEZAS DE GANADO ADQUIRIDAS EN CÁDIZ.

Provincia	Bovinos		Ovinos		Caprinos		Porcinos		Equinos	
	Engorde	Sacrificio	Engorde	Sacrificio	Engorde	Sacrificio	Engorde	Sacrificio	Engorde	Sacrificio
Almería	-	-	-	-	-	-	-	220	6	-
Cádiz	46.318	16.734	16.731	3.768	7.784	802	23.274	30.266	1.874	-
Córdoba	51	20	35	182	445	18	400	-	356	-
Granada	155	4	1.380	-	234	18	1.904	5.295	569	-
Huelva	187	138	1.279	-	169	107	893	735	47	-
Jaén	43	6	-	-	-	-	94	33	29	-
Málaga	839	333	21.179	259	975	-	4.699	522	376	-
Sevilla	1.395	492	2.597	-	814	-	6.176	4.897	1.590	-
<b>Andalucía</b>	<b>48.988</b>	<b>17.727</b>	<b>43.201</b>	<b>4.209</b>	<b>10.421</b>	<b>945</b>	<b>37.440</b>	<b>41.968</b>	<b>4.847</b>	<b>-</b>
<b>Resto de España</b>	<b>900</b>	<b>345</b>	<b>3.566</b>	<b>520</b>	<b>263</b>	<b>22</b>	<b>1.124</b>	<b>1.171</b>	<b>1.248</b>	<b>2</b>
<b>Total Nacional</b>	<b>49.888</b>	<b>18.072</b>	<b>46.767</b>	<b>4.729</b>	<b>10.684</b>	<b>967</b>	<b>38.564</b>	<b>43.139</b>	<b>6.095</b>	<b>2</b>

## 6.3.4. DESTINO DEL TOTAL DE CABEZAS VENDIDAS EN LA PROVINCIA DE CÁDIZ.

Provincia	Bovinos		Ovinos		Caprinos		Porcinos		Equinos	
	Engorde	Sacrificio	Engorde	Sacrificio	Engorde	Sacrificio	Engorde	Sacrificio	Engorde	Sacrificio
Almería	40	64	776	98	18	504	2.237	-	7	-
Cádiz	46.318	16.734	16.731	3.768	7.784	802	23.274	30.266	1.874	-
Córdoba	127	32	-	236	27	-	8.666	1.097	196	-
Granada	213	373	4.173	1.655	-	872	3.867	1.051	93	-
Huelva	446	64	413	-	-	185	4.043	17.060	200	-
Jaén	760	68	-	324	375	27.043	36	3.057	66	-
Málaga	2.628	5.445	15.202	6.605	1.320	8.729	5.939	29.956	899	-
Sevilla	6.418	9.428	5.631	6.207	1.562	5.705	11.739	10.572	1.123	43
<b>Andalucía</b>	<b>56.950</b>	<b>32.208</b>	<b>42.926</b>	<b>18.893</b>	<b>11.086</b>	<b>43.840</b>	<b>59.801</b>	<b>93.059</b>	<b>4.458</b>	<b>43</b>
<b>Resto de España</b>	<b>10.448</b>	<b>4.419</b>	<b>3.687</b>	<b>34.285</b>	<b>260</b>	<b>18.641</b>	<b>17.062</b>	<b>18.728</b>	<b>1.579</b>	<b>14</b>
<b>Total Nacional</b>	<b>67.398</b>	<b>36.627</b>	<b>46.613</b>	<b>53.178</b>	<b>11.346</b>	<b>62.481</b>	<b>76.863</b>	<b>111.787</b>	<b>6.037</b>	<b>57</b>

**6.3.5. PROCEDENCIA DEL TOTAL DE CABEZAS DE GANADO ADQUIRIDAS EN CÓRDOBA.**

Provincia	Bovinos		Ovinos		Caprinos		Porcinos		Equinos	
	Engorde	Sacrificio	Engorde	Sacrificio	Engorde	Sacrificio	Engorde	Sacrificio	Engorde	Sacrificio
Almería	-	-	-	-	-	300	-	4.260	3	-
Cádiz	127	32	-	236	27	-	8.666	1.097	196	-
Córdoba	13.448	3.437	167.078	11.155	7.469	1.183	36.755	78.525	1.634	-
Granada	1.890	253	9.857	-	324	-	790	10.362	385	-
Huelva	317	56	3.472	-	-	-	1.228	772	34	-
Jaén	128	99	2.711	230	215	37	832	13.197	412	-
Málaga	75	71	701	57	721	81	3.111	25.869	198	-
Sevilla	1.250	291	4.796	-	1.077	-	13.827	8.848	590	-
<b>Andalucía</b>	<b>17.235</b>	<b>4.239</b>	<b>188.615</b>	<b>11.678</b>	<b>9.833</b>	<b>1.601</b>	<b>65.209</b>	<b>142.930</b>	<b>3.452</b>	<b>-</b>
<b>Resto de España</b>	<b>4.977</b>	<b>470</b>	<b>104.678</b>	<b>749</b>	<b>943</b>	<b>115</b>	<b>30.680</b>	<b>56.356</b>	<b>820</b>	<b>1</b>
<b>Total Nacional</b>	<b>22.212</b>	<b>4.709</b>	<b>293.293</b>	<b>12.427</b>	<b>10.776</b>	<b>1.716</b>	<b>95.889</b>	<b>199.286</b>	<b>4.272</b>	<b>1</b>

**6.3.6. DESTINO DEL TOTAL DE CABEZAS VENDIDAS EN LA PROVINCIA DE CÓRDOBA.**

Provincia	Bovinos		Ovinos		Caprinos		Porcinos		Equinos	
	Engorde	Sacrificio	Engorde	Sacrificio	Engorde	Sacrificio	Engorde	Sacrificio	Engorde	Sacrificio
Almería	26	-	380	12	-	631	1.096	-	26	-
Cádiz	51	20	35	182	445	18	400	-	356	-
Córdoba	13.448	3.437	167.078	11.155	7.469	1.183	36.755	78.525	1.634	-
Granada	1.492	50	12.776	970	571	8	1.278	608	271	-
Huelva	6	15	60	-	-	80	110	6.153	74	-
Jaén	435	392	9.789	14.966	200	18.704	10	3.664	580	-
Málaga	98	31	677	414	24	255	5.016	22.333	341	-
Sevilla	1.806	1.281	7.482	2.767	861	1.501	6.679	8.264	371	7
<b>Andalucía</b>	<b>17.362</b>	<b>5.226</b>	<b>198.277</b>	<b>30.466</b>	<b>9.570</b>	<b>22.380</b>	<b>51.344</b>	<b>119.547</b>	<b>3.653</b>	<b>7</b>
<b>Resto de España</b>	<b>24.767</b>	<b>5.189</b>	<b>167.477</b>	<b>233.931</b>	<b>3.059</b>	<b>13.899</b>	<b>27.663</b>	<b>112.387</b>	<b>876</b>	<b>44</b>
<b>Total Nacional</b>	<b>42.129</b>	<b>10.415</b>	<b>365.754</b>	<b>264.397</b>	<b>12.629</b>	<b>36.279</b>	<b>79.007</b>	<b>231.934</b>	<b>4.529</b>	<b>51</b>

## 6.3.7. PROCEDENCIA DEL TOTAL DE CABEZAS DE GANADO ADQUIRIDAS EN GRANADA.

Provincia	Bovinos		Ovinos		Caprinos		Porcinos		Equinos	
	Engorde	Sacrificio	Engorde	Sacrificio	Engorde	Sacrificio	Engorde	Sacrificio	Engorde	Sacrificio
Almería	57	4	6.601	7.395	1.426	911	291	25.659	452	-
Cádiz	213	373	4.173	1.655	-	872	3.867	1.051	93	-
Córdoba	1.492	50	12.776	970	571	8	1.278	608	271	-
Granada	5.973	5.144	219.664	185.291	21.307	27.375	29.082	92.805	4.898	-
Huelva	98	91	3.910	22	70	100	412	382	29	-
Jaén	386	134	21.067	2.828	1.589	673	4.085	3.528	504	-
Málaga	187	29	6.069	4.639	751	4.238	3.571	6.579	392	-
Sevilla	1.010	119	3.014	1.520	40	890	4.264	3.091	243	-
<b>Andalucía</b>	<b>9.416</b>	<b>5.944</b>	<b>277.274</b>	<b>204.320</b>	<b>25.754</b>	<b>35.067</b>	<b>46.850</b>	<b>133.703</b>	<b>6.882</b>	<b>-</b>
<b>Resto de España</b>	<b>716</b>	<b>1.005</b>	<b>25.480</b>	<b>1.033</b>	<b>771</b>	<b>281</b>	<b>34.875</b>	<b>169.312</b>	<b>860</b>	<b>7</b>
<b>Total Nacional</b>	<b>10.132</b>	<b>6.949</b>	<b>302.754</b>	<b>205.353</b>	<b>26.525</b>	<b>35.348</b>	<b>81.725</b>	<b>303.015</b>	<b>7.742</b>	<b>7</b>

## 6.3.8. DESTINO DEL TOTAL DE CABEZAS VENDIDAS EN LA PROVINCIA DE GRANADA.

Provincia	Bovinos		Ovinos		Caprinos		Porcinos		Equinos	
	Engorde	Sacrificio	Engorde	Sacrificio	Engorde	Sacrificio	Engorde	Sacrificio	Engorde	Sacrificio
Almería	329	3.650	36.237	10.285	1.525	6.954	64.381	5.739	579	-
Cádiz	155	4	1.380	-	234	18	1.904	5.295	569	-
Córdoba	1.890	253	9.857	-	324	0	790	10.362	385	-
Granada	5.973	5.144	219.664	185.291	21.307	27.375	29.082	92.805	4.898	-
Huelva	64	70	-	26	-	-	-	-	337	-
Jaén	412	673	7.044	23.308	1.856	22.914	1.386	26.775	1.156	-
Málaga	356	1.123	5.827	4.524	606	2.975	1.847	62.692	1.035	-
Sevilla	791	2.590	11.486	6.119	32	4.408	354	11.020	369	-
<b>Andalucía</b>	<b>9.970</b>	<b>13.507</b>	<b>291.495</b>	<b>229.553</b>	<b>25.884</b>	<b>64.644</b>	<b>99.744</b>	<b>214.688</b>	<b>9.328</b>	<b>-</b>
<b>Resto de España</b>	<b>2.211</b>	<b>5.259</b>	<b>98.280</b>	<b>460.999</b>	<b>1.923</b>	<b>46.344</b>	<b>61.122</b>	<b>93.013</b>	<b>2.384</b>	<b>6</b>
<b>Total Nacional</b>	<b>12.181</b>	<b>18.766</b>	<b>389.775</b>	<b>690.552</b>	<b>27.807</b>	<b>110.988</b>	<b>160.866</b>	<b>307.701</b>	<b>11.712</b>	<b>6</b>

**6.3.9. PROCEDENCIA DEL TOTAL DE CABEZAS DE GANADO ADQUIRIDAS EN HUELVA.**

Provincia	Bovinos		Ovinos		Caprinos		Porcinos		Equinos	
	Engorde	Sacrificio	Engorde	Sacrificio	Engorde	Sacrificio	Engorde	Sacrificio	Engorde	Sacrificio
Almería	-	-	-	200	-	120	-	150	44	-
Cádiz	446	64	413	-	-	185	4.043	17.060	200	-
Córdoba	6	15	60	-	-	80	110	6.153	74	-
Granada	64	70	-	26	-	-	-	-	337	-
Huelva	4.802	542	32.263	13.685	4.842	1.178	61.275	119.385	2.255	-
Jaén	-	55	-	-	-	-	-	45	106	-
Málaga	4	-	-	-	151	1.501	1.337	9.414	36	-
Sevilla	1.105	209	1.582	1.471	1.064	239	4.595	27.686	2.072	-
<b>Andalucía</b>	<b>6.427</b>	<b>955</b>	<b>34.318</b>	<b>15.382</b>	<b>6.057</b>	<b>3.303</b>	<b>71.360</b>	<b>179.893</b>	<b>5.124</b>	<b>-</b>
<b>Resto de España</b>	<b>1.672</b>	<b>99</b>	<b>4.627</b>	<b>282</b>	<b>603</b>	<b>635</b>	<b>27.868</b>	<b>80.916</b>	<b>2.395</b>	<b>-</b>
<b>Total Nacional</b>	<b>8.099</b>	<b>1.054</b>	<b>38.945</b>	<b>15.664</b>	<b>6.660</b>	<b>3.938</b>	<b>99.228</b>	<b>260.809</b>	<b>7.519</b>	<b>-</b>

**6.3.10. DESTINO DEL TOTAL DE CABEZAS VENDIDAS EN LA PROVINCIA DE HUELVA.**

Provincia	Bovinos		Ovinos		Caprinos		Porcinos		Equinos	
	Engorde	Sacrificio	Engorde	Sacrificio	Engorde	Sacrificio	Engorde	Sacrificio	Engorde	Sacrificio
Almería	202	15	1.464	15	541	178	-	115	7	-
Cádiz	187	138	1.279	-	169	107	893	735	47	-
Córdoba	317	56	3.472	-	-	-	1.228	772	34	-
Granada	98	91	3.910	22	70	100	412	382	29	-
Huelva	4.802	542	32.263	13.685	4.842	1.178	61.275	119.385	2.255	-
Jaén	1.158	732	7.621	5.190	1.868	3.957	14.648	20.063	661	-
Málaga	367	185	515	751	813	1.592	409	3.017	155	-
Sevilla	2.681	3.484	16.923	19.021	1.009	2.081	12.902	7.239	693	2
<b>Andalucía</b>	<b>9.812</b>	<b>5.243</b>	<b>67.447</b>	<b>38.684</b>	<b>9.312</b>	<b>9.193</b>	<b>91.767</b>	<b>151.708</b>	<b>3.881</b>	<b>2</b>
<b>Resto de España</b>	<b>14.242</b>	<b>3.167</b>	<b>41.709</b>	<b>21.290</b>	<b>6.515</b>	<b>4.767</b>	<b>24.073</b>	<b>80.726</b>	<b>1.783</b>	<b>8</b>
<b>Total Nacional</b>	<b>24.054</b>	<b>8.410</b>	<b>109.156</b>	<b>59.974</b>	<b>15.827</b>	<b>13.960</b>	<b>115.840</b>	<b>232.434</b>	<b>5.664</b>	<b>10</b>

## 6.3.11. PROCEDENCIA DEL TOTAL DE CABEZAS DE GANADO ADQUIRIDAS EN JAÉN.

Provincia	Bovinos		Ovinos		Caprinos		Porcinos		Equinos	
	Engorde	Sacrificio	Engorde	Sacrificio	Engorde	Sacrificio	Engorde	Sacrificio	Engorde	Sacrificio
Almería	-	-	200	2.258	100	1.554	-	34.370	42	-
Cádiz	760	68	-	324	375	27.043	36	3.057	66	-
Córdoba	435	392	9.789	14.966	200	18.704	10	3.664	580	-
Granada	412	673	7.044	23.308	1.856	22.914	1.386	26.775	1.156	-
Huelva	1.158	732	7.621	5.190	1.868	3.957	14.648	20.063	661	-
Jaén	5.276	2.593	93.021	78.670	6.390	12.160	21.716	177.019	2.860	1
Málaga	458	478	826	988	1.014	25.896	1.243	5.130	66	-
Sevilla	145	98	620	3.424	170	21.138	754	3.257	425	-
<b>Andalucía</b>	<b>8.644</b>	<b>5.034</b>	<b>119.121</b>	<b>129.128</b>	<b>11.973</b>	<b>133.366</b>	<b>39.793</b>	<b>273.335</b>	<b>5.856</b>	<b>1</b>
<b>Resto de España</b>	<b>1.699</b>	<b>543</b>	<b>22.027</b>	<b>8.659</b>	<b>2.070</b>	<b>18.851</b>	<b>8.742</b>	<b>269.469</b>	<b>881</b>	<b>-</b>
<b>Total Nacional</b>	<b>10.343</b>	<b>5.577</b>	<b>141.148</b>	<b>137.787</b>	<b>14.043</b>	<b>152.217</b>	<b>48.535</b>	<b>542.804</b>	<b>6.737</b>	<b>1</b>

## 6.3.12. DESTINO DEL TOTAL DE CABEZAS VENDIDAS EN LA PROVINCIA DE JAÉN.

Provincia	Bovinos		Ovinos		Caprinos		Porcinos		Equinos	
	Engorde	Sacrificio	Engorde	Sacrificio	Engorde	Sacrificio	Engorde	Sacrificio	Engorde	Sacrificio
Almería	7	172	9.010	1.231	1.071	75	12.601	1.334	41	-
Cádiz	43	6	-	-	-	-	94	33	29	-
Córdoba	128	99	2.711	230	215	37	832	13.197	412	-
Granada	386	134	21.067	2.828	1.589	673	4.085	3.528	504	-
Huelva	-	55	-	-	-	-	-	45	106	-
Jaén	5.276	2.593	93.021	78.670	6.390	12.160	21.716	177.019	2.860	1
Málaga	23	158	1.317	100	180	122	6.415	20.136	206	-
Sevilla	133	402	172	1.360	414	532	7.261	391	123	-
<b>Andalucía</b>	<b>5.996</b>	<b>3.619</b>	<b>127.298</b>	<b>84.419</b>	<b>9.859</b>	<b>13.599</b>	<b>53.004</b>	<b>215.683</b>	<b>4.281</b>	<b>1</b>
<b>Resto de España</b>	<b>6.389</b>	<b>4.255</b>	<b>73.007</b>	<b>64.711</b>	<b>1.843</b>	<b>13.200</b>	<b>16.544</b>	<b>50.463</b>	<b>1.085</b>	<b>15</b>
<b>Total Nacional</b>	<b>12.385</b>	<b>7.874</b>	<b>200.305</b>	<b>149.130</b>	<b>11.702</b>	<b>26.799</b>	<b>69.548</b>	<b>266.146</b>	<b>5.366</b>	<b>16</b>



**6.3.13. PROCEDENCIA DEL TOTAL DE CABEZAS DE GANADO ADQUIRIDAS EN MÁLAGA.**

Provincia	Bovinos		Ovinos		Caprinos		Porcinos		Equinos	
	Engorde	Sacrificio	Engorde	Sacrificio	Engorde	Sacrificio	Engorde	Sacrificio	Engorde	Sacrificio
Almería	-	76	-	30	89	123	750	165.578	89	-
Cádiz	2.628	5.445	15.202	6.605	1.320	8.729	5.939	29.956	899	-
Córdoba	98	31	677	414	24	255	5.016	22.333	341	-
Granada	356	1.123	5.827	4.524	606	2.975	1.847	62.692	1.035	-
Huelva	367	185	515	751	813	1.592	409	3.017	155	-
Jaén	23	158	1.317	100	180	122	6.415	20.136	206	-
Málaga	3.340	5.602	19.115	12.680	10.942	23.027	115.813	365.590	3.527	-
Sevilla	791	1.166	9.838	4.896	2.283	3.756	30.470	150.292	987	-
<b>Andalucía</b>	<b>7.603</b>	<b>13.786</b>	<b>52.491</b>	<b>30.000</b>	<b>16.257</b>	<b>40.579</b>	<b>166.659</b>	<b>819.594</b>	<b>7.239</b>	-
<b>Resto de España</b>	<b>961</b>	<b>5.453</b>	<b>2.638</b>	<b>4.256</b>	<b>2.974</b>	<b>930</b>	<b>13.531</b>	<b>802.461</b>	<b>848</b>	-
<b>Total Nacional</b>	<b>8.564</b>	<b>19.239</b>	<b>55.129</b>	<b>34.256</b>	<b>19.231</b>	<b>41.509</b>	<b>180.190</b>	<b>1.622.055</b>	<b>8.087</b>	-

**6.3.14. DESTINO DEL TOTAL DE CABEZAS VENDIDAS EN LA PROVINCIA DE MÁLAGA.**

Provincia	Bovinos		Ovinos		Caprinos		Porcinos		Equinos	
	Engorde	Sacrificio	Engorde	Sacrificio	Engorde	Sacrificio	Engorde	Sacrificio	Engorde	Sacrificio
Almería	3	2	461	60	110	240	26.716	671	31	-
Cádiz	839	333	21.179	259	975	-	4.699	522	376	-
Córdoba	75	71	701	57	721	81	3.111	25.869	198	-
Granada	187	29	6.069	4.639	751	4.238	3.571	6.579	392	-
Huelva	4	-	-	-	151	1.501	1.337	9.414	36	-
Jaén	458	478	826	988	1.014	25.896	1.243	5.130	66	-
Málaga	3.340	5.602	19.115	12.680	10.942	23.027	115.813	365.590	3.527	-
Sevilla	282	1.084	2.258	2.720	867	4.708	30.704	17.574	209	-
<b>Andalucía</b>	<b>5.188</b>	<b>7.599</b>	<b>50.609</b>	<b>21.403</b>	<b>15.531</b>	<b>59.691</b>	<b>187.194</b>	<b>431.349</b>	<b>4.835</b>	-
<b>Resto de España</b>	<b>1.035</b>	<b>415</b>	<b>16.520</b>	<b>35.390</b>	<b>1.225</b>	<b>58.111</b>	<b>52.705</b>	<b>9.637</b>	<b>626</b>	-
<b>Total Nacional</b>	<b>6.223</b>	<b>8.014</b>	<b>67.129</b>	<b>56.793</b>	<b>16.756</b>	<b>117.802</b>	<b>239.899</b>	<b>440.986</b>	<b>5.461</b>	-

## 6.3.15. PROCEDENCIA DEL TOTAL DE CABEZAS DE GANADO ADQUIRIDAS EN SEVILLA.

Provincia	Bovinos		Ovinos		Caprinos		Porcinos		Equinos	
	Engorde	Sacrificio	Engorde	Sacrificio	Engorde	Sacrificio	Engorde	Sacrificio	Engorde	Sacrificio
Almería	-	15	-	179	41	369	-	2.172	16	-
Cádiz	6.418	9.428	5.631	6.207	1.562	5.705	11.739	10.572	1.123	43
Córdoba	1.806	1.281	7.482	2.767	861	1.501	6.679	8.264	371	7
Granada	791	2.590	11.486	6.119	32	4.408	354	11.020	369	-
Huelva	2.681	3.484	16.923	19.021	1.009	2.081	12.902	7.239	693	2
Jaén	133	402	172	1.360	414	532	7.261	391	123	-
Málaga	282	1.084	2.258	2.720	867	4.708	30.704	17.574	209	-
Sevilla	14.320	20.025	63.574	41.159	17.356	13.931	199.862	188.786	7.419	5
<b>Andalucía</b>	<b>26.431</b>	<b>38.309</b>	<b>107.526</b>	<b>79.532</b>	<b>22.142</b>	<b>33.235</b>	<b>269.501</b>	<b>246.018</b>	<b>10.323</b>	<b>57</b>
<b>Resto de España</b>	<b>2.296</b>	<b>3.089</b>	<b>23.777</b>	<b>29.186</b>	<b>618</b>	<b>1.744</b>	<b>51.887</b>	<b>23.787</b>	<b>3.238</b>	<b>14</b>
<b>Total Nacional</b>	<b>28.727</b>	<b>41.398</b>	<b>131.303</b>	<b>108.718</b>	<b>22.760</b>	<b>34.979</b>	<b>321.388</b>	<b>269.805</b>	<b>13.561</b>	<b>71</b>

## 6.3.16. DESTINO DEL TOTAL DE CABEZAS VENDIDAS EN LA PROVINCIA DE SEVILLA.

Provincia	Bovinos		Ovinos		Caprinos		Porcinos		Equinos	
	Engorde	Sacrificio	Engorde	Sacrificio	Engorde	Sacrificio	Engorde	Sacrificio	Engorde	Sacrificio
Almería	237	82	1.295	-	-	-	10.395	332	47	-
Cádiz	1.395	492	2.597	-	814	-	6.176	4.897	1.590	-
Córdoba	1.250	291	4.796	-	1.077	-	13.827	8.848	590	-
Granada	1.010	119	3.014	1.520	40	890	4.264	3.091	243	-
Huelva	1.105	209	1.582	1.471	1.064	239	4.595	27.686	2.072	-
Jaén	145	98	620	3.424	170	21.138	754	3.257	425	-
Málaga	791	1.166	9.838	4.896	2.283	3.756	30.470	150.292	987	-
Sevilla	14.320	20.025	63.574	41.159	17.356	13.931	199.862	188.786	7.419	5
<b>Andalucía</b>	<b>20.253</b>	<b>22.482</b>	<b>87.316</b>	<b>52.470</b>	<b>22.804</b>	<b>39.954</b>	<b>270.343</b>	<b>387.189</b>	<b>13.373</b>	<b>5</b>
<b>Resto de España</b>	<b>11.993</b>	<b>5.050</b>	<b>64.383</b>	<b>128.349</b>	<b>13.868</b>	<b>55.310</b>	<b>145.682</b>	<b>96.527</b>	<b>5.525</b>	<b>-</b>
<b>Total Nacional</b>	<b>32.246</b>	<b>27.532</b>	<b>151.699</b>	<b>180.819</b>	<b>36.672</b>	<b>95.264</b>	<b>416.025</b>	<b>483.716</b>	<b>18.898</b>	<b>5</b>

**VII**

**FORESTALES**



# Forestales

- 1. Usos y coberturas del suelo en andalucía. 2002.**
- 2. Espacios naturales. Distribución provincial de espacios protegidos en Andalucía. 2002.**
- 3. Repoblaciones.**
- 4. Incendios forestales.**
- 5. Los beneficios del monte. 2002.**



**7.1. USOS Y COBERTURAS DEL SUELO EN ANDALUCÍA. 1999.****7.1.1. USOS Y COBERTURAS**

Tipología	Subtipo	Subtipos	Superficie	Porcentaje
<b>Superficies construidas y alteradas</b>			<b>166.302,66</b>	<b>1,89</b>
	<b>Superficies construidas y alteradas</b>		<b>166.302,66</b>	<b>1,89</b>
		Núcleos urbanos	58.680,91	0,67
		Urbanizaciones agrícolas residenciales y áreas recreativas	42.758,94	0,48
		Zonas Industriales, servicios y comunicaciones	28.166,48	0,32
		Minas, vertederos y áreas en construcción	36.696,33	0,42
<b>Superficies agrícolas</b>			<b>4.134.188,01</b>	<b>47,20</b>
	<b>Superficies en secano</b>		<b>2.911.975,94</b>	<b>33,24</b>
		Herbáceos en secano	1.475.042,24	16,84
		Olivares	1.270.850,13	14,51
		Viñedos	33.817,73	0,39
		Otros leñosos en secano	132.265,84	1,51
	<b>Superficies en regadío</b>		<b>629.015,14</b>	<b>7,18</b>
		Herbáceos en regadío	295.887,38	3,38
		Invernaderos y cultivos bajo plástico	40.780,21	0,47
		Arrozales	38.666,91	0,44
		Leñosos en regadío	84.396,76	0,96
		Mosáicos de cultivos en regadío	80.372,79	0,92
		Superficies en regadío no regadas	88.911,09	1,02
	<b>Áreas agrícolas heterogéneas</b>		<b>593.196,93</b>	<b>6,77</b>
		Mosáicos de cultivos herbáceos y leñosos	308.289,55	3,52
		Mosáicos de cultivos con vegetación natural	284.907,38	3,25
<b>Superficies forestales y naturales</b>			<b>4.300.417,33</b>	<b>49,09</b>
	<b>Formaciones arboladas densas</b>		<b>435.788,58</b>	<b>4,97</b>
		Arbolado denso de querníceas	124.457,09	1,42
		Arbolado denso de coníferas	273.803,94	3,13
		Arbolado denso de Eucaliptos	24.027,49	0,27
		Arbolado denso de otras frondosas y mezclas	13.500,06	0,15
	<b>Fomaciones de matorral con arbolado</b>		<b>1.587.193,57</b>	<b>18,12</b>
		Matorral con querníceas	811.706,60	9,27
		Matorral con coníferas	553.206,80	6,32
		Matorral con eucaliptos	134.415,48	1,53
		Matorral con otras frondosas y mezclas	87.864,69	1,00

## VII. Forestales

Tipología	Subtipo	Subtipos	Superficie	Porcentaje
	<b>Formaciones de pastizal con arbolado</b>		<b>623.654,13</b>	<b>7,12</b>
		Pastizal con querníceas	601.075,81	6,86
		Pastizal con coníferas	14.713,48	0,17
		Pastizal con eucaliptos	1.834,92	0,02
		Pastizal con otras frondosas y mezclas	6.029,92	0,07
	<b>Formaciones arbustivas y herbáceas sin arbolado</b>		<b>731.792,13</b>	<b>8,35</b>
		Matorral denso	211.884,72	2,42
		Matorral disperso	315.492,97	3,60
		Pastizales	204.414,44	2,33
	<b>Espacios abiertos con escasas vegetación</b>		<b>921.988,93</b>	<b>10,53</b>
		Playas, dunas y arenales	7.058,27	0,08
		Áreas incendiadas	2.534,77	0,03
		Otros espacios con vegetación escasa	912.395,89	10,42
<b>Zonas húmedas y superficies de agua</b>		<b>158.791,89</b>	<b>1,81</b>	
	<b>Zonas húmedas y superficies de agua</b>		<b>158.791,89</b>	<b>1,81</b>
		Embalses y balsas	45.475,13	0,52
		Marismas y formaciones intermareales	50.570,55	0,58
		Salinas y zonas de acuicultura	15.302,57	0,17
		Ríos, cauces y otras zonas húmedas	47.443,63	0,54

FUENTE:Consejería de Medio Ambiente, 2002.

### 7.1.2. CARACTERIZACIÓN DE LOS SUELOS EN ANDALUCÍA

Tipos de suelos	Superficie	% regional
<b>Arenosoles</b>	37.628	0,43
<b>Cambisoles</b>	2.903.515	33,18
<b>Fluvisoles</b>	480.077	5,49
<b>Gleysoles</b>	12.472	0,14
<b>Histosoles</b>	977	0,01
<b>Litosoles</b>	977.634	11,17
<b>Luvisoles</b>	1.138.074	13,01
<b>Phaeozems</b>	10.172	0,12
<b>Planosoles</b>	124.818	1,43
<b>Rankers</b>	71.058	0,81
<b>Regosoles</b>	1.749.757	20,00
<b>Rendzinas</b>	128.136	1,46
<b>Solonchaks</b>	175.349	2,00
<b>Vertisoles</b>	696.795	7,96
<b>Xerosoles</b>	179.884	2,06
<b>Áreas sin clasificar</b>	64.049	0,73

FUENTE:Consejería de Medio Ambiente  
Información deducida del mapa de suelos de Andalucía (E: 1:400.000;IARA-CSIC 1989).



### 7.1.3. CAPACIDAD PRODUCTIVA DE LOS SUELOS Y USOS IMPLANTADOS

Tipos de suelos	ALMERÍA	CADIZ	CORDOBA	GRANADA	HUELVA	JAÉN	MÁLAGA	SEVILLA	ANDALUCÍA
<b>Tierras de cultivo sobre suelos marginales</b>									
<b>Año 1991</b>	39	17	32	32	18	28	46	8	<b>25</b>
<b>Año 1999</b>	38	17	27	32	23	31	46	12	<b>26</b>
<b>Tierras de cultivo sobre suelos marginales y moderados</b>									
<b>Año 1991</b>	84	53	52	81	58	62	70	22	<b>56</b>
<b>Año 1999</b>	84	54	61	81	75	64	69	30	<b>61</b>
<b>Suelos excelentes ocupados por construido</b>									
<b>Año 1991</b>	16	5	5	7	14	3	24	10	<b>6</b>
<b>Año 1999</b>	16	6	5	8	15	3	31	12	<b>7</b>
<b>Espacio construido sobre suelos excelentes</b>									
<b>Año 1999</b>	26	53	65	48	23	50	40	86	<b>57</b>

Unidades en porcentaje  
FUENTE:Consejería de Medio Ambiente

### 7.1.4. EROSIÓN

#### 7.1.4.1. Estimación de pérdidas de suelo en Andalucía 2002

Pérdida de suelo	ALMERÍA	CADIZ	CORDOBA	GRANADA	HUELVA	JAÉN	MÁLAGA	SEVILLA	ANDALUCÍA
<b>Bajas</b>	82,6	58,5	79,5	72,1	82,0	71,4	63,3	79,7	<b>74,7</b>
<b>Moderadas</b>	14,4	22,8	15,4	18,4	13,1	19,4	22,9	14,3	<b>17,2</b>
<b>Altas</b>	2,0	9,0	3,2	5,3	2,8	4,9	7,5	3,7	<b>4,5</b>
<b>Muy altas</b>	0,9	9,8	2,0	4,1	2,1	4,3	6,3	2,3	<b>3,6</b>

Resultados en porcentaje sobre superficie provincial o regional  
FUENTE:Consejería de Medio Ambiente

#### 7.1.4.2. Estimación de pérdidas de suelo en Andalucía. Evolución temporal 1976-2002

Pérdida de suelo	Situación clímax	1976	1987	1991	1992	1995	1996	1997	1998	1999	2000	2001	2002
<b>Bajas</b>	95,4	65,6	63,1	64,3	66,1	70,2	55,3	56,4	74,4	74,8	65,3	68,5	74,7
<b>Moderadas</b>	3,1	19,2	20,0	20,9	20,2	19,5	21,6	22,2	17,9	17,0	21,1	20,1	17,2
<b>Altas</b>	0,8	7,0	7,8	7,2	7,0	5,6	9,1	9,1	4,5	4,6	6,9	6,0	4,5
<b>Muy altas</b>	0,7	8,2	9,1	7,6	6,7	4,7	14,0	12,3	3,2	3,6	6,7	5,4	3,6

Resultados en porcentaje sobre superficie provincial o regional

FUENTE:Consejería de Medio Ambiente

## 7.2. ESPACIOS NATURALES. DISTRIBUCIÓN PROVINCIAL DE ESPACIOS PROTEGIDOS EN ANDALUCÍA. 2002.

Provincia	Parque Nacional		Parque Natural		Paraje Natural		Reserva Natural		Reserva Natural Concertada		Parque Periurbano		Total	
	N <sup>a</sup>	Superficie	N <sup>a</sup>	Superficie	N <sup>a</sup>	Superficie	N <sup>a</sup>	Superficie	N <sup>a</sup>	Superficie	N <sup>a</sup>	Superficie	N <sup>a</sup>	Superficie
Almería	0	0	2	74.525	4	24.460	2	850	0	0	1	14	9	99.849
Cádiz	0	0	2	13.797	7	1.756	6	406	1	40	2	217	18	16.216
Cádiz/Málaga	0	0	2	221.720	0	0	0	0	0	0	0	0	2	221.720
Cádiz/Sevilla	0	0	0	0	0	0	1	135	0	0	0	0	1	135
Córdoba	0	0	3	139.982	0	0	6	124	0	0	5	1.279	14	141.385
Córdoba/Sevilla	0	0	0	0	2	1.972	0	0	0	0	0	0	2	1.972
Granada	0	0	3	77.030	0	0	0	0	0	0	1	458	4	77.488
Granada/Almería	1	86.208	1	85.777	0	0	0	0	0	0	0	0	2	171.985
Huelva	0	0	1	184.000	8	26.893	3	1.092	0	0	2	282	14	212.267
Huelva/Sevilla	1	50.720	0	0	0	0	0	0	0	0	0	0	1	50.720
Huelva/Sevilla/Cádiz	0	0	1	53.709	0	0	0	0	0	0	0	0	1	53.709
Jaén	0	0	4	301.000	3	1.403	2	321	0	0	1	2.720	10	305.444
Málaga	0	0	2	21.326	5	4.967	4	1.473	0	0	2	173	13	27.939
Málaga/Granada	0	0	1	40.663	1	395	0	0	0	0	0	0	2	41.058
Sevilla	0	0	1	164.840	1	1.336	4	217	2	623	3	135	11	167.151
<b>Andalucía</b>	<b>2</b>	<b>136.928</b>	<b>23</b>	<b>1.378.369</b>	<b>31</b>	<b>63.182</b>	<b>28</b>	<b>4.618</b>	<b>3</b>	<b>663</b>	<b>17</b>	<b>5.278</b>	<b>104</b>	<b>1.589.038</b>

Cifras de superficies en hectáreas.

FUENTE: Consejería de Medio Ambiente, 2002.

## 7.3. REPOBLACIONES.

## 7.3.1. REPOBLACIONES FORESTALES POR PROVINCIAS Y ESPECIES. AÑO 2001.

Provincia	Grupo	Especie (Nombre científico)	Especie (Nombre común)	Total
Almería	Coníferas	Pinus halepensis	Pino carrasco	319,28
	Coníferas	Pinus pinea	Pino piñonero	3,17
	Fronosas	Ceratonia siliqua	Algarrobo	57,83
	Fronosas	Olea europaea	Acebuches	38,55
	Fronosas	Quercus rotundifolia (Q. ilex)	Encina	464,86
	Matorral	Pistacia lentiscus	Lentisco	38,55
	Matorral	Quercus coccifera	Coscoja	10,79
	Matorral	Retama sphaerocarpa	Retama	19,28
	Otros	Otros	Otros	136,47
	Cádiz	Coníferas	Abies pinsapo	Pinsapo
Coníferas		Juniperus oxic,com,thuri	Enebro y Sabino albar	230,00
Huelva	Coníferas	Pinus pinea	Pino piñonero	431,64
	Fronosas	Árboles ripícolas		87,98
	Fronosas	Quercus suber	Alcornoque	185,80
Jaén	Coníferas	Juniperus oxic,com,thuri	Enebro y Sabino albar	10,64
	Coníferas	Pinus halepensis	Pino carrasco	148,96
	Fronosas	Alnus glutinosa	Aliso	0,18
	Fronosas	Fraxinus sp	Fresnos	0,68
	Fronosas	Juglans regia	Nogal	0,04
	Fronosas	Olea europaea	Acebuches	21,28
	Fronosas	Otros árboles de ribera	Otros árboles de ribera	0,63
	Fronosas	Quercus faginea(lusitanic	Quejigo	0,31
	Fronosas	Quercus rotundifolia (Q. ilex)	Encina	11,02
	Fronosas	Quercus suber	Alcornoque	0,07
	Fronosas	Salix sp	Sauces	0,83
	Matorral	Arbutus unedo	Madroño	0,31
	Matorral	Nerium oleander	Adelfa	0,13
	Matorral	Otros matorrales	Otros matorrales	10,64
	Matorral	Pistacia lentiscus	Lentisco	10,95
	Matorral	Tamarix sp		0,31
	Málaga	Coníferas	Abies pinsapo	Pinsapo
Coníferas		Cupressus sp.	Ciprés	2,61
Coníferas		Juniperus oxic,com,thuri	Enebro y Sabino albar	1,80
Coníferas		Otras Coníferas	Otras Coníferas	1,50
Coníferas		Pinus halepensis	Pino carrasco	370,22
Coníferas		Pinus nigra	Pino salgareño (laricio)	0,19
Coníferas		Pinus pinaster	Pino negral	139,83
Coníferas		Pinus pinea	Pino piñonero	105,85
Coníferas		Pinus sylvestris	Pino silvestre (Albar)	0,83
Fronosas		Acer sp	Arces	138,62
Fronosas		Castanea sativa	Castaña	3,00
Fronosas		Ceratonia siliqua	Algarrobo	57,54
Fronosas		Eucaliptos		1,25
Fronosas		Fraxinus sp	Fresnos	1,18
Fronosas		Juglans regia	Nogal	8,33
Fronosas		Olea europaea	Acebuches	9,57
Fronosas		Otras frondosas	Otras frondosas	1,38
Fronosas		Populus alba	Álamo blanco	3,00
Fronosas		Populus sp	Otros Chopos híbridos	1,18

Provincia	Grupo	Especie (Nombre científico)	Especie (Nombre común)	Total
	Frondosas	Quercus faginea(lusitanic)	Quejigo	695,26
	Frondosas	Quercus pyrenaica	Melojo (Rebollo)	0,84
	Frondosas	Quercus rotundifolia (Q. ilex)	Encina	112,25
	Frondosas	Quercus suber	Alcornoque	67,86
	Frondosas	Sorbus sp	Mostajos	93,06
	Matorral	Otros matorrales	Otros matorrales	0,38
	Matorral	Pistacia lentiscus	Lentisco	1,80
	Matorral	Prunus avium	Cerezo	8,33
<b>Sevilla</b>	Coníferas	Pinus pinea	Pino piñonero	146,27
	Frondosas	Ceratonia siliqua	Algarrobo	32,11
	Frondosas	Fraxinus sp	Fresnos	3,57
	Frondosas	Olea europaea	Acebucho	67,99
	Frondosas	Populus alba	Álamo blanco	3,57
	Frondosas	Quercus		19,42
	Frondosas	Quercus rotundifolia (Q. ilex)	Encina	49,94
	Frondosas	Quercus suber	Alcornoque	125,91
	Frondosas	Salix sp	Sauces	3,57
	Matorral	Arbutus unedo	Madroño	3,57
	Matorral	Cytisus,ulex,genistas,etc	Papilionoideas altas	3,57
	Matorral	Otros matorrales	Otros matorrales	7,13
	Matorral	Pistacia lentiscus	Lentisco	28,92
	Matorral	Quercus coccifera	Coscoja	21,16
	Matorral	Retama sphaerocarpa	Retama	10,98
	Matorral	Rhamnus alaternus	Aladierno	3,57
	Matorral	Tamarix sp		3,57
	Matorral	Viburnum tinus	Durillo	3,57

FUENTE: Consejería de Medio Ambiente, 2002.

CÓRDOBA: datos no disponibles al cierre de la edición

GRANADA: no se dispone del detalle por especies

### 7.3.2. REPLANTACIONES FORESTALES POR PROVINCIAS Y TIPO DE PROPIEDAD. AÑO 2001.

Provincia	Tipo de propiedad	Superficie Total (ha)
<b>Almería</b>	C. Autónoma	1088
<b>Cádiz</b>	C. Autónoma	16,5
<b>Granada</b>	C. Autónoma	832
<b>Huelva</b>	C. Autónoma	935,42
<b>Jaén</b>	C. Autónoma	217
<b>Málaga</b>	Ayto. no Cons	16,25
	C. Autónoma	534,45
	Cons-Conv Ayto.	295,13
	Cons-Conv Otros	18,5
	Cons-Conv Part.	40,84
	Conv.Coop.Ayto.	949,6
	Privada	10,7
<b>Sevilla</b>	C. Autónoma	538,37

FUENTE: Consejería de Medio Ambiente, 2003.

CÓRDOBA:datos no disponible al cierre de la edición

## 7.4. INCENDIOS FORESTALES.

## 7.4.1. INCENDIOS FORESTALES EN ANDALUCÍA, POR PROVINCIAS. 2002.

Provincia	Sinistros					
	Conatos (1)		Incendios		Total	
	Nº	%/A	Nº	%/A	Nº	%/A
Almería	36	3,0	21	2,0	57	4,9
Cádiz	95	8,0	16	1,0	111	9,4
Córdoba	126	11,0	16	1,0	142	12,1
Granada	123	11,0	46	4,0	169	14,4
Huelva	135	12,0	41	4,0	176	15,0
Jaén	171	15,0	40	3,0	211	18,0
Málaga	77	7,0	47	4,0	124	10,6
Sevilla	150	13,0	35	3,0	185	15,7
<b>Andalucía</b>	<b>913</b>	<b>77,7</b>	<b>262</b>	<b>22,3</b>	<b>1175</b>	<b>100,0</b>

Provincia	Superficie afectada					
	Arbolada		Matorral		Total	
	Superficie	%	Superficie	%	Superficie	%
Almería	24,8	2,1	1129,0	97,9	1153,8	18,7
Cádiz	70,7	31,1	156,3	68,9	227,0	3,7
Córdoba	24,0	17,1	116,1	82,9	140,1	2,3
Granada	212,0	10,8	1744,3	89,2	1956,3	31,7
Huelva	393,2	49,1	407,0	50,9	800,2	13,0
Jaén	90,0	36,6	155,6	63,4	245,6	4,0
Málaga	490,4	37,5	818,6	62,5	1309,0	21,2
Sevilla	191,4	55,9	150,9	44,1	342,3	5,5
<b>Andalucía</b>	<b>1496,5</b>	<b>24,2</b>	<b>4677,8</b>	<b>75,8</b>	<b>6174,3</b>	<b>100,0</b>

Cifras de superficies en hectáreas.

(1) Se consideran conatos los siniestros que afectan a una superficie igual o menor a una hectárea.

FUENTE: Consejería de Medio Ambiente, 2002.

## 7.4.2. DISTRIBUCIÓN DE INCENDIOS EN ANDALUCIA SEGÚN SUPERFICIES AFECTADAS 2002

Provincia	Superficie afectada							
	Total siniestros		Arbolada		Matorral		Total	
	Número	Porcentaje	Número	Porcentaje	Número	Porcentaje	Número	Porcentaje
<=1	913	77,7	57,9	30,8	130,1	69,2	188,0	3,0
1-3	127	10,8	66,9	26,1	189,2	73,9	256,1	4,1
3-5	48	4,1	93,2	46,3	108,0	53,7	201,2	3,3
5-25	54	4,6	194,0	31,7	418,1	68,3	612,1	9,9
25-100	24	2,0	587,8	47,1	660,2	52,9	1248,0	20,2
100-500	7	0,6	347,3	23,0	1165,7	77,0	1513,0	24,5
500-1000	1	0,1	3,0	0,0	552,9	0,0	555,9	9,0
>1000	1	0,1	146,4	9,2	1453,6	90,9	1600,0	25,9
<b>TOTAL</b>	<b>1175</b>	<b>100,0</b>	<b>1496,5</b>	<b>24,2</b>	<b>4677,8</b>	<b>75,8</b>	<b>6174,3</b>	<b>100,0</b>

Superficie en hectáreas.

FUENTE: Consejería de Medio Ambiente, 2002.

## 7.5. LOS BENEFICIOS DEL MONTE. 2002.

### 7.5.1 APROVECHAMIENTOS FORESTALES EN ANDALUCÍA EN ESPACIOS NATURALES

Provincia	Pastos cl	Matorral kg	Pino Halepensis m3	Pino Pinea m3	Pino Pinaster m3	Leñas Coníferas	Leñas Frondosas cl	Piñas kg	Corcho Bornizo Qm	Corcho Reproducción Qm	Euca-lipto m3	Apicola colm.	Aromáticas y Medicinales kg	Fron-dosas m3	Aceitu-nas kg	Otros kg
Almería	60.891		726									6.777				395
Cádiz	6.622			1.850	250	1.400	910.000	1.779.000	640	9.405	100	1.805				74.000
Córdoba	11.500											8.817				
Granada	529.770		125		718	480	50.000					11.125	242.600			7.130
Huelva	33.770											19.798				
Jaén	351.860				1.600							3.424	2.300		59.400	15.049
Málaga	51.888											3.510				
Sevilla	60					100						320				
<b>Andalucía</b>	<b>1.046.361</b>	<b>0</b>	<b>851</b>	<b>1.850</b>	<b>2.568</b>	<b>1.980</b>	<b>960.000</b>	<b>1.779.000</b>	<b>640</b>	<b>9.405</b>	<b>100</b>	<b>55.576</b>	<b>244.900</b>	<b>0</b>	<b>59.400</b>	<b>96.574</b>

FUENTE: Consejería de Medio Ambiente.

### 7.5.2 AUTORIZACIONES PARA APROVECHAMIENTOS FORESTALES EN MONTES PÚBLICOS DE ANDALUCÍA.2001

Provincia	Pastos cl	Matorral kg	Madera m3	Madera frondosas m3	Leñas t	Leñas Frondosas kg	Frutos kg	Corcho Qm	Apicola colm.	Otros kg
Almería	60.891								6.777	1.121
Cádiz	6.622				1.400	910.000		10.045	1.805	1.848.200
Córdoba	11.500								8.817	
Granada	529.770				480	50.000			11.125	8.603
Huelva	33.770								19.798	
Jaén	351.860						59.400		3.424	18.949
Málaga	51.888								3.510	
Sevilla	60				100				320	
<b>Andalucía</b>	<b>1.046.361</b>	<b>0</b>	<b>0</b>	<b>0</b>	<b>1.980</b>	<b>960.000</b>	<b>59.400</b>	<b>10.045</b>	<b>55.576</b>	<b>1.876.873</b>

FUENTE: Consejería de Medio Ambiente.

### 7.5.3. AUTORIZACIONES PARA APROVECHAMIENTOS FORESTALES EN MONTES PRIVADOS DE ANDALUCÍA. 2002

Provincia	Matorral kg	Madera m3	Leñas Coníferas kg	Otras Leñas kg	Leñas Frondosas kg	Frutos kg	Piñas kg	Corcho Qm	Corcho-Currucas kg	Olmo kg	Aromáticas y medicinales kg	Apícola colm.	Otros kg
Almería													
Cádiz		11.339	201		453.658	1.516.500		129.721					
Córdoba		3.604											
Granada	201.200	148.929	21		740.009			46			20.000		
Huelva		331.591	10.150		10.150			557.653					
Jaén		2.001			4.800	124.050		992					
Málaga		51.572						13.127					
Sevilla													
<b>Andalucía</b>	<b>201.200</b>	<b>549.036</b>	<b>10.372</b>	<b>0</b>	<b>1.208.617</b>	<b>1.640.550</b>	<b>0</b>	<b>701.539</b>	<b>0</b>	<b>0</b>	<b>20.000</b>	<b>0</b>	<b>0</b>

FUENTE: Consejería de Medio Ambiente.

### 7.5.4. PESCA CONTINENTAL

#### 7.5.4.1. Licencias de pesca continental deportiva expedidas por la consejería de medio ambiente. 2002.

		Almería	Cádiz	Córdoba	Granada	Huelva	Jaén	Málaga	Sevilla	Total
Licencia Autonómica-Trucha	Número	272	250	1.303	1.996	66	4.071	752	1.604	10.314
	Valor	3.642	4.818	24.603	27.701	1.053	58.359	12.505	27.684	<b>160.365</b>
Licencia Autonómica	Número	116	715	5.548	201	1.541	2.020	1.095	8.111	<b>19.347</b>
	Valor	843	9.900	56.489	1.688	17.243	18.501	12.733	97.546	<b>214.943</b>
Licencia patrón embarcación a motor	Número	7	0	165	11	28	125	6	85	<b>427</b>
	Valor	70	0	1.655	150	271	1.208	60	873	<b>4.287</b>
Licencia para embarcación a remo	Número	1	0	26	0	7	15	5	25	<b>79</b>
	Valor	5	0	131	0	35	98	25	115	<b>409</b>
Licencia Especial-Trucha	Número	1	2	1	32	0	3	8	2	<b>49</b>
	Valor	19	192	19	805	0	57	230	77	<b>1.399</b>
Licencia Especial	Número	0	0	0	2	1	3	16	0	<b>22</b>
	Valor	0	0	0	77	38	38	587	0	<b>740</b>
Licencia Quinquenal-Trucha	Número	0	1	0	18	0	1	2	1	<b>23</b>
	Valor	0	14	0	95	0	5	10	5	<b>129</b>
Licencia Quinquenal	Número	0	0	0	1	0	1	0	1	<b>3</b>
	Valor	0	0	0	3	0	3	0	3	<b>9</b>



		Almería	Cádiz	Córdoba	Granada	Huelva	Jaén	Málaga	Sevilla	Total
Licencia Reducida-Trucha	Número	4	35	109	292	13	708	74	162	1.397
	Valor	14	325	644	1.774	79	3.763	545	1.068	8.212
Licencia Reducida	Número	1	95	944	17	183	342	174	1.241	2.997
	Valor	11	463	3.589	64	585	1.124	610	5.173	11.619
Total	Número	402	1.097	8.096	2.551	1.839	7.287	2.130	11.230	34.632
	Valor	4.604	15.712	87.130	32.357	19.304	83.156	27.305	132.544	402.112

Valor en Euros.

FUENTE : Consejería de Medio Ambiente. 2002.

#### 7.5.4.2. Cotos de pesca en Andalucía. Año 2002.

Provincia	Número Cotos	Longitud (km)	Superficie (ha)
Almería	1	6	
Cádiz	1	11	
Córdoba	1	2	8
Granada	15	80	1241
Huelva	1	1	24
Jaén	32	121	2
Málaga	3	14	244

SEVILLA: datos no disponibles al cierre de la edición. FUENTE: Consejería de Medio Ambiente. 2002.

### 7.5.5. CAZA

#### 7.5.5.1. Aprovechamientos en cacerías organizadas, 2002.

	Almería	Cádiz	Córdoba	Granada	Huelva	Jaén	Málaga	Sevilla	Total
Ciervo	-	4.767	8.775	201	-	-	25.862	-	39.605
Gamo	-	843	238	114	-	-	-	-	1.195
Jabali	-	1.888	-	-	1.537	-	-	460	3.885
Liebre	-	20.074	74.709	40.218	-	-	31.409	-	166.410
Muflon	-	561	125	267	-	-	-	-	953
Perdiz roja	-	100.000	101.763	95.853	-	-	66.903	-	364.519
Zorro	-	966	3.005	4.669	-	-	1.594	-	10.234
<b>Total</b>	-	<b>129.099</b>	<b>188.615</b>	<b>141.322</b>	<b>1.537</b>	-	<b>125.768</b>	<b>460</b>	<b>586.801</b>

FUENTE: Consejería de Medio Ambiente. 2003.

### 7.5.5.2. Número y valor económico (miles de pts) de licencias de caza en andalucía. Año 2002.

Provincia	Clase A		Clase B		Clase C		Total Licencias	
	Número	Valor	Número	Valor	Número	Valor Total	Número	Valor Total
Almería	16.991	305.445	239	1.730	7.469	210.304	24.699	517.479
Cádiz	15.366	338.677	195	1.766	1.181	52.593	16.742	393.036
Córdoba	25.176	519.511	1.293	10.273	4.579	179.098	31.048	708.882
Granada	20.309	391.080	91	793	6.236	175.279	26.636	567.152
Huelva	14.448	285.616	339	2.504	3.110	110.752	17.897	398.872
Jaén	21.578	412.237	593	4.352	4.811	138.791	26.982	555.380
Málaga	22.124	414.100	311	2.552	2.829	82.504	25.264	499.156
Sevilla	29.179	571.721	2.270	15.928	4.892	154.179	36.341	741.828
<b>Andalucía</b>	<b>165.171</b>	<b>3.238.387</b>	<b>5.331</b>	<b>39.898</b>	<b>35.107</b>	<b>1.103.500</b>	<b>205.609</b>	<b>4.381.785</b>

CLASE A: Licencias para cazar con armas de fuego.

CLASE B: Licencias para cazar con otros procedimientos autorizados.

CLASE C: Licencias espaciales para cazar con aves de cetrería, hurones, reclamos de perdiz macho o poseer rehalas con fines de caza.

FUENTE: Consejería de Medio Ambiente. 2002.

**VIII**

**MEDIOS DE  
PRODUCCIÓN**



# **Medios de producción**

- 1. Semillas y plantas de vivero 2002.**
- 2. Maquinaria agrícola.**
- 3. Fertilizantes y otros.**



**8.1. SEMILLAS Y PLANTAS DE VIVERO 2002.****8.1.1. SEMILLAS DISPONIBLES PARA SU PRECINTADO, 2002.****8.1.1.1. Superficie y producción de semillas.**

Tipología	Superficie (ha)	Producción (t)
<b>CEREALES</b>		
Arroz	2.542	18.473
Cebada	146	657
Trigo blando	2.146	8.032
Trigo duro	58.718	193.479
Triticale	372	577
<b>TOTAL</b>	<b>63.924</b>	<b>221.218</b>
<b>OLEAGINOSAS Y TEXTILES</b>		
Algodón	5.022	5.014
Girasol	3.325	4.089
<b>TOTAL</b>	<b>8.347</b>	<b>9.103</b>
<b>OTRAS</b>		
Veza	639	921
Garbanzos	192	372
Guisante	331	885
Habas	137	167
Avena	48	146
<b>TOTAL</b>	<b>1.347</b>	<b>2.491</b>
<b>TOTALES</b>	<b>73.618</b>	<b>232.812</b>

**8.1.1.2. Precintado de semilla y valor.**

Tipología	Cantidad (t)	Valor (euros)
<b>CEREALES</b>		
Sorgo	149	298.000
Arroz	9.354	5.238.240
Trigo blando	4545	2.181.600
Trigo duro	118825	57.036.000
Triticale	154	43.120
<b>TOTAL</b>	<b>133.027</b>	<b>64.796.960</b>
<b>OLEAGINOSAS Y TEXTILES</b>		
Algodón	2395	9.580.000
Colza	27	135.000
Girasol	2845	25605000
<b>TOTAL</b>	<b>5.267</b>	<b>35.320.000</b>
<b>OTRAS</b>		
Garbanzos	43	22.790
Habas	7	3.150
Veza	394	106.380
Guisante	219	116.070
<b>TOTAL</b>	<b>663</b>	<b>248.390</b>
<b>TOTALES</b>	<b>138.957</b>	<b>100.365.350</b>

**8.1.1.3. Relación de productores de plantas de vivero con actividad en cada provincia**

Producción	Almería	Cádiz	Córdoba	Granada	Huelva	Jaén	Málaga	Sevilla	Total
Cítricos	3				1			1	5
Fresón				2	22			1	25
Frutales hueso, pepita y frutos secos	3	1	2	7		3	2	7	25
Vid	2	2	7	-	1	-	-	1	13
Frambuesa	-	-	-	1	-	-	-	-	1
Olivo	2		15	2		1	1	4	25
<b>TOTALES</b>	<b>10</b>	<b>3</b>	<b>24</b>	<b>12</b>	<b>24</b>	<b>4</b>	<b>3</b>	<b>14</b>	<b>94</b>

**8.1.1.4. Puntos de producción por provincias de especies o grupos de especies en el registro provincial de productores de plantas de vivero incluyendo los viveros productores de plantas hortícolas**

Producción	Almería	Cádiz	Córdoba	Granada	Huelva	Jaén	Málaga	Sevilla	Total
Forestales	7	5	6	18	17	7	11	12	83
Plántulas Hortícolas	82	4	1	9	4	1	9	1	111
Ornamentales	37	20	11	43	13	7	51	29	211
Tropicales y Subtropicales	-	-	-	5	1	-	9	-	15
Otros frutales	1	-	-	1	2	-	1	2	7
<b>TOTALES</b>	<b>127</b>	<b>29</b>	<b>18</b>	<b>76</b>	<b>37</b>	<b>15</b>	<b>81</b>	<b>44</b>	<b>427</b>

Una misma entidad puede estar representada en más de un grupo de producción.

## VIII. Medios de producción

### 8.1.1.5. Valoración de la producción de plantas de vivero en andalucía según grupos de producción.

Grupo de producción con reglamento específico	Clase de planta	Producción	Unidades	Valor Euros
		C.A.C.	Certificadas	
<b>Cítrico Injertado</b>	Plantón		560.164	1786923
<b>Fresón</b>	Planta		12.610.000	756600
<b>Frutal de hueso</b>	Plantón	730.467		2191401
<b>Frutal de pepita</b>	Plantón	346.858		1040574
<b>Almendro</b>	Plantón	551.388		1654164
<b>Vid</b>	Planta injerto		2.429.663	3717384
<b>Vid</b>	Barbados		475.975	299864
<b>Vid</b>	Estaquilla		958.810	258878
<b>Olivo</b>	Un pie	3.103.595		9310785
<b>Olivo</b>	Varios pies	708.500		1920035
<b>TOTAL</b>		<b>5.440.808</b>	<b>17.034.612</b>	<b>22.936.608</b>
<b>Grupo de producción sin reglamento específico</b>				
<b>Forestales</b>	Plantas	14.432.502	6.927.601	
<b>Plántulas Hortícolas</b>	Plántulas	1.099.069.551	39.556.504	
<b>Rosal</b>	Plantas	4.355.500	7.055.910	
<b>Clavel</b>	Plantas	4.608.757	737.401	
<b>Otras Ornamentales</b>	Plántulas	49.527.042	178.297.351	
<b>Tropical y subtropical</b>	Plantas	375.391	1.576.642	
<b>TOTAL</b>		<b>1.172.368.743</b>	<b>234.151.409</b>	
<b>TOTALES</b>		<b>1.177.809.551</b>	<b>236.071.444</b>	

### 8.1.1.6. Inscripciones en el registro de comerciantes de semillas y plantas de vivero en el año 2002.

	Almería	Cádiz	Córdoba	Granada	Huelva	Jaén	Málaga	Sevilla	Total
<b>AL 31/12/01</b>	388	123	150	346	131	83	142	226	1589
<b>Inscripciones 2002</b>	10	10	6	36	4	4	15	9	94
<b>AL 31/12/02</b>	398	133	156	382	135	87	157	235	1683



## 8.2. MAQUINARIA AGRÍCOLA

### 8.2.1. RESUMEN GENERAL DEL MOVIMIENTO DE MAQUINARIA AGRÍCOLA AUTOMOTRIZ EN LOS REGISTROS OFICIALES. AÑO 2002.

Tipo de máquina	Existencias 31-12-2001 Uds.	Existencias 31-12-2002 Uds.	Incremento 2002 Uds. (1)	Potencia 31/12/01 (Cv.)	Potencia 31/12/02 (Cv.)	Potencia media '01 (Cv.)	Potencia media '02 (Cv.)
Tractores de cadenas	26.750	27.044	294	1.678.707	1.695.936	62,76	62,71
Tractores de ruedas	101.736	105.543	3.807	7.014.005	7.221.433	68,94	68,42
<b>Total tractores</b>	128.486	132.587	4.101	8.692.712	8.917.369	67,65	67,26
Maquinaria automotriz de recolección	5.945	6.061	116	737.271	762.341	124,02	125,78
Motocultores y Motomáquinas	21.667	21.731	64	289.779	290.563	13,37	13,37
Otras máquinas automotrices	46	67	21	2.265	4.198	49,24	62,66

### 8.2.2. RESUMEN GENERAL DEL MOVIMIENTO DE MAQUINARIA AUTOMOTRIZ EN ALMERIA.

Tipo de máquina	Existencias 31-12-2001		Altas año 2002		Bajas año 2002		Existencias 31-12-2002		
	Unidades	Potencia total (cv)	Unidades	Potencia total (cv)	Unidades	Potencia total (cv)	Unidades	Potencia total (cv)	Potencia unitaria (cv/ud.)
<b>TRACTORES</b>									
Cadenas	642	40.644	27	1.928	7	455	662	42.117	63,62
Ruedas	8.264	384.807	627	33.287	196	11.475	8.695	406.619	46,76
<b>MOTOCULTORES Y MOTOMAQUINAS</b>									
<b>Total</b>	4.043	64.005	18	325	8	143	4.053	64.187	15,84
<b>MAQ. AUTOMOTRIZ DE RECOLECCION</b>									
Cereales	184	31.132	13	2.451	15	2.684	182	30.899	169,77
Forraje			1	150			1	150	150,00
Patatas									
Remolacha									
Algodón									
Olivar									
Frutales									
Viñedo			1	150			1	150	150,00
Hortalizas									
Madera									
Otras									
<b>OTRAS MAQUINARIAS AUTOMOTRICES</b>									
Equipos de carga	1						1		0,00
Tractocarros									
Otras									

## VIII. Medios de producción

### 8.2.3. RESUMEN GENERAL DEL MOVIMIENTO DE MAQUINARIA AUTOMOTRIZ EN CADIZ.

Tipo de máquina	Existencias 31-12-2001		Altas año 2002		Bajas año 2002		Existencias 31-12-2002		
	Unidades	Potencia total (cv)	Unidades	Potencia total (cv)	Unidades	Potencia total (cv)	Unidades	Potencia total (cv)	Potencia unitaria (cv/ud.)
<b>TRACTORES</b>									
Cadenas	3.739	228.972	71	4.408	64	4.132	3.746	229.248	61,20
Ruedas	6.845	472.419	390	26.026	178	13.533	7.057	484.912	68,71
<b>MOTOCULTORES Y MOTOMAQUINAS</b>									
Total	2.292	33.841	3	43	1	18	2.294	33.866	14,76
<b>MAQ. AUTOMOTRIZ DE RECOLECCION</b>									
Cereales	407	50.783	29	4.908	15	1.925	421	53.766	127,71
Forraje	9	1.137	3	750			12	1.887	157,25
Patatas									
Remolacha	52	5792	9	1151	2	210	59	6733	114,12
Algodón	58	8.784	10	1655	4	770	64	9.669	151,08
Olivar									
Frutales									
Viñedo			1	130			1	130	130,00
Hortalizas	6	429					6	429	71,50
Madera									
Otras									
<b>OTRAS MAQUINARIAS AUTOMOTRICES</b>									
Equipos de carga	6	181					6	181	30,17
Tractocarros									
Otras									

### 8.2.4. RESUMEN GENERAL DEL MOVIMIENTO DE MAQUINARIA AUTOMOTRIZ EN CORDOBA.

Tipo de máquina	Existencias 31-12-2001		Altas año 2002		Bajas año 2002		Existencias 31-12-2002		
	Unidades	Potencia total (cv)	Unidades	Potencia total (cv)	Unidades	Potencia total (cv)	Unidades	Potencia total (cv)	Potencia unitaria (cv/ud.)
<b>TRACTORES</b>									
Cadenas	8.515	511.899	261	16.681	175	11.628	8.601	516.952	60,10
Ruedas	17.430	1.244.384	1.285	87.089	573	44.182	18.142	1.287.291	70,96
<b>MOTOCULTORES Y MOTOMAQUINAS</b>									
Total	3.686	45.235	31	421	25	362	3.692	45.294	12,27
<b>MAQ. AUTOMOTRIZ DE RECOLECCION</b>									
Cereales	961	112.386	53	9.814	39	6.232	975	115.968	118,94
Forraje	3	680					3	680	226,67
Patatas									
Remolacha	3						3	-	
Algodón	162	14.294	6	750	7	534	161	14.510	90,12
Olivar			1				1		0,00
Frutales									
Viñedo			2	252			2	252	126,00
Hortalizas	3	185	4	480			7	665	95,00
Madera									
Otras									
<b>OTRAS MAQUINARIAS AUTOMOTRICES</b>									
Equipos de carga	5	320	4	310			9	630	70,00
Tractocarros									
Otras									

## 8.2.5. RESUMEN GENERAL DEL MOVIMIENTO DE MAQUINARIA AUTOMOTRIZ EN GRANADA.

Tipo de máquina	Existencias 31-12-2001		Altas año 2002		Bajas año 2002		Existencias 31-12-2002		
	Unidades	Potencia total (cv)	Unidades	Potencia total (cv)	Unidades	Potencia total (cv)	Unidades	Potencia total (cv)	Potencia unitaria (cv/ud.)
<b>TRACTORES</b>									
Cadenas	2.837	189.367	164	10.352	78	5.147	2.923	194.572	66,57
Ruedas	10.992	727.641	990	62.936	399	26.341	11.583	764.236	65,98
<b>MOTOCULTORES Y MOTOMAQUINAS</b>									
Total	2.062	29.794	16	230	7	119	2.071	29.905	14,44
<b>MAQ. AUTOMOTRIZ DE RECOLECCION</b>									
Cereales	615	75.706	39	5.810	34	5.269	620	76.247	122,98
Forraje	23	1376			1	157	22	1.219	55,41
Patatas									
Remolacha									
Algodón									
Olivar	1	106					1	106	106,00
Frutales									
Viñedo									
Hortalizas									
Madera									
Otras									
<b>OTRAS MAQUINARIAS AUTOMOTRICES</b>									
Equipos de carga	4	68	1	100			5	168	33,60
Tractocarros							0		
Otras									

## 8.2.6. RESUMEN GENERAL DEL MOVIMIENTO DE MAQUINARIA AUTOMOTRIZ EN HUELVA.

Tipo de máquina	Existencias 31-12-2001		Altas año 2002		Bajas año 2002		Existencias 31-12-2002		
	Unidades	Potencia total (cv)	Unidades	Potencia total (cv)	Unidades	Potencia total (cv)	Unidades	Potencia total (cv)	Potencia unitaria (cv/ud.)
<b>TRACTORES</b>									
Cadenas	617	42811	7	554	12	873	612	42492	69,43
Ruedas	8430	527558	534	29027	264	18447	8.700	538138	61,85
<b>MOTOCULTORES Y MOTOMAQUINAS</b>									
Total	883	13185	2	39	2	36	883	13188	14,94
<b>MAQ. AUTOMOTRIZ DE RECOLECCION</b>									
Cereales	138	16478	7	1213	6	1033	139	16658	119,84
Forraje			1	70			1	70	70,00
Patatas									
Remolacha	1						1	-	-
Algodón	3	792	1	250			4	1042	260,50
Olivar									
Frutales									
Viñedo									
Hortalizas									
Madera									
Otras									
<b>OTRAS MAQUINARIAS AUTOMOTRICES</b>									
Equipos de carga	7	355	1	100			8	455	56,88
Tractocarros									
Otras									

## 8.2.7. RESUMEN GENERAL DEL MOVIMIENTO DE MAQUINARIA AUTOMOTRIZ EN JAEN.

Tipo de máquina	Existencias 31-12-2001		Altas año 2002		Bajas año 2002		Existencias 31-12-2002		
	Unidades	Potencia total (cv)	Unidades	Potencia total (cv)	Unidades	Potencia total (cv)	Unidades	Potencia total (cv)	Potencia unitaria (cv/ud.)
<b>TRACTORES</b>									
Cadenas	5.265	331.078	154	9.419	118	7.965	5.301	332.541	62,73
Ruedas	17.221	1.273.269	1.445	97.999	754	55.784	17.912	1.315.484	73,44
<b>MOTOCULTORES Y MOTOMAQUINAS</b>									
Total	5.982	67.232	84	1.005	70	865	5.996	67.372	11,24
<b>MAQ. AUTOMOTRIZ DE RECOLECCION</b>									
Cereales	286	32.027	9	1799	3	417	292	33.409	114,41
Forraje	3						3	-	
Patatas									
Remolacha	29	3.922	1	122	3	454	27	3.590	132,96
Algodón	78	8.064	2	270	2	365	78	7.969	102,17
Olivar	25	2269	3	277	1	65	27	2481	91,89
Frutales									
Viñedo									
Hortalizas									
Madera									
Otras									
<b>OTRAS MAQUINARIAS AUTOMOTRICES</b>									
Equipos de carga	6	462	8	806			14	1.268	90,57
Tractocarros									
Otras									

## 8.2.8. RESUMEN GENERAL DEL MOVIMIENTO DE MAQUINARIA AUTOMOTRIZ EN MALAGA.

Tipo de máquina	Existencias 31-12-2001		Altas año 2002		Bajas año 2002		Existencias 31-12-2002		
	Unidades	Potencia total (cv)	Unidades	Potencia total (cv)	Unidades	Potencia total (cv)	Unidades	Potencia total (cv)	Potencia unitaria (cv/ud.)
<b>TRACTORES</b>									
Cadenas	1.890	122.660	107	7.221	47	3.359	1.950	126.522	64,88
Ruedas	6.675	475.606	562	32.817	284	21.160	6.953	487.263	70,08
<b>MOTOCULTORES Y MOTOMAQUINAS</b>									
Total	1.220	15.347	31	359	7	88	1.244	15.618	12,55
<b>MAQ. AUTOMOTRIZ DE RECOLECCION</b>									
Cereales	238	33.740	29	4.807	19	3.181	248	35.366	142,60
Forraje									
Patatas									
Remolacha									
Algodón	1	90					1	90	90,00
Olivar									
Frutales									
Viñedo									
Hortalizas			1	39			1	39	39,00
Madera									
Otras									
<b>OTRAS MAQUINARIAS AUTOMOTRICES</b>									
Equipos de carga			1	106			1	106	106,00
Tractocarros									
Otras									

## 8.2.9. RESUMEN GENERAL DEL MOVIMIENTO DE MAQUINARIA AUTOMOTRIZ EN SEVILLA.

Tipo de máquina	Existencias 31-12-2001		Altas año 2002		Bajas año 2002		Existencias 31-12-2002		
	Unidades	Potencia total (cv)	Unidades	Potencia total (cv)	Unidades	Potencia total (cv)	Unidades	Potencia total (cv)	Potencia unitaria (cv/ud.)
<b>TRACTORES</b>									
Cadenas	3.245	211.276	67	4.449	63	4233	3.249	211.492	65,09
Ruedas	25.789	1.908.321	1.544	106.214	922	77.045	26.411	1.937.490	73,36
<b>MOTOCULTORES Y MOTOMAQUINAS</b>									
Total	1.499	21.140	3	57	4	64	1.498	21.133	14,11
<b>MAQ. AUTOMOTRIZ DE RECOLECCION</b>									
Cereales	1.802	240.475	95	20.153	61	10681	1.836	249.947	136,14
Forraje	9	2009					9	2.009	223,22
Patatas			1	280			1	280	280,00
Remolacha	77	8.707	2	277	2	277	77	8.707	113,08
Algodón	763	85.459	38	5.404	35	4494	766	86.369	112,75
Olivar	2	196	1	106			3	302	100,67
Frutales									
Viñedo									
Hortalizas	3	253	2	300			5	553	110,60
Madera									
Otras									
<b>OTRAS MAQUINARIAS AUTOMOTRICES</b>									
Equipos de carga	17	879	6	511			23	1.390	60,43
Tractocarros									
Otras									

## 8.2.10. EVOLUCIÓN DEL PARQUE DE MAQUINARIA DURANTE EL AÑO 2002 EN ANDALUCÍA.

Tipo de máquina	Existencias al 31-12-2001		Incremento año 2002		Existencias al 31-12-02	
	Unidades	Potencia (cv)	Unidades	Potencia (cv)	Unidades	Potencia (cv)
Tractores ruedas	101.736	7.014.005	3.807	475.395	105.543	7.489.400
Tractores orugas	26.750	1.678.707	294	55.012	27.044	1.733.719
Motocultores y motomáquinas	21.667	289.779	64	2.479	21.731	292.258
Cosechadoras cereal	4.631	592.727	82	50.955	4.713	643.682
Cosechadoras forraje	47	5.202	4	970	51	6.172
Cosechadoras hortofrutícolas	12	867	7	819	19	1.686
Cosechadoras algodón	1064	117.393	9	8.329	1.073	125.722
Otras cosechadoras	-	-	-	-	-	-

### 8.2.11. INSCRIPCIÓN DE MAQUINARIA AGRICOLA NUEVA (UNIDADES ) EN ANDALUCÍA, AÑO 2002. DISTRIBUCIÓN POR TIPO DE MÁQUINA Y PROVINCIA.

Tipo de máquina	Datos	Almería	Cádiz	Córdoba	Granada	Huelva	Jaén	Málaga	Sevilla	Total general
<b>Tractores ruedas simple tracción</b>	Nº de Unidades	6	2	10	21	7	14	9	12	<b>81</b>
	Potencia (Cv)	204	156	619	1.311	379	537	268	387	<b>3.861</b>
<b>Tractores ruedas doble tracción</b>	Nº de Unidades	354	197	669	422	303	737	290	736	<b>3.708</b>
	Potencia (Cv)	17.974	10.805	40.067	24.081	13.291	44.383	14.088	37.728	<b>202.417</b>
<b>Tractores cadenas</b>	Nº de Unidades	15	10	73	70	4	50	46	10	<b>278</b>
	Potencia (Cv)	1.111	575	4.263	4.179	308	2.315	2.882	374	<b>16.007</b>
<b>Motocultores y motomáquinas</b>	Nº de Unidades	6	2	6	8	1	20	23		<b>66</b>
	Potencia (Cv)	114	25	73	106	21	234	255		<b>828</b>
<b>Cosechadoras automotrices de cereales</b>	Nº de Unidades	6	3	13	8	1	5	8	42	<b>86</b>
	Potencia (Cv)	1.156	612	2.612	1.282	180	1.183	1.570	10.106	<b>18.701</b>
<b>Cosechadoras automotrices de hortalizas</b>	Nº de Unidades							1	2	<b>3</b>
	Potencia (Cv)							39	300	<b>339</b>
<b>Cosechadoras automotrices de algodón</b>	Nº de Unidades		1	1					4	<b>6</b>
	Potencia (Cv)		250	250					1.000	<b>1.500</b>
<b>Otras cosechadoras automotrices</b>	Nº de Unidades	1	3	3			2		3	<b>12</b>
	Potencia (Cv)	150	374	252			212		508	<b>1.496</b>
<b>Recogedoras empacadoras de pistón</b>	Nº de Unidades	1		1	2		2	3	1	<b>10</b>
	Potencia (Cv)	0		0	0		0	0	0	<b>0</b>
<b>Recogedoras empacadoras rotativas</b>	Nº de Unidades			4						<b>4</b>
	Potencia (Cv)			0						<b>0</b>
<b>Otras recogedoras empacadoras</b>	Nº de Unidades			2	3		3		4	<b>12</b>
	Potencia (Cv)			0	0		0		0	<b>0</b>
<b>Remolques</b>	Nº de Unidades	43	90	424	285	49	571	177	398	<b>2.037</b>
	Potencia (Cv)	0	0	0	0	0	0	0	0	<b>0</b>
<b>Otras máquinas</b>	Nº de Unidades	10	31	319	84	33	925	124	199	<b>1.725</b>
	Potencia (Cv)	0	155	1.068	194	161	1.344	292	1.085	<b>4.299</b>
<b>Total Nº de Unidades</b>		<b>442</b>	<b>339</b>	<b>1.525</b>	<b>903</b>	<b>398</b>	<b>2.329</b>	<b>681</b>	<b>1.411</b>	<b>8.028</b>
<b>Total Potencia (Cv)</b>		<b>20.709</b>	<b>12.952</b>	<b>49.204</b>	<b>31.153</b>	<b>14.340</b>	<b>50.208</b>	<b>19.394</b>	<b>51.488</b>	<b>249.448</b>

**8.2.12. INSCRIPCIÓN EN MAQUINARIA AGRÍCOLA NUEVA.**

Tipo de máquina	Unidades
Tractores	4.067
Motocultores	66
Cosechadoras automotrices	107
Recogedoras empacadoras	26
Remolques	2.037
Otras máquinas	1.725

**8.2.13. DISTRIBUCIÓN POR TIPOS, DE LOS TRACTORES NUEVOS INSCRITOS EN 2002.**

Tipo de máquina	Unidades	Coste medio (€)	Potencia media (cv)
Ruedas simple tracción	81	19.811	47,7
Ruedas doble tracción	3708	24.363	54,6
Cadenas	278	22.989	57,6

## 8.3. FERTILIZANTES Y OTROS

## 8.3.1. CONSUMO DE FERTILIZANTES EN ANDALUCÍA. T AÑO 2002

	Almería	Cádiz	Córdoba	Granada	Huelva	Jaén	Málaga	Sevilla	Andalucía
Sulfato Amónico 21%	8.453	2.467	18.681	27.822	3.296	25.802	41.567	21.548	149.636
Nitrosulfato Amónico 26%	110	-	-	415	-	330	3.615	3.384	7.854
Nitrato Amónico Cálcico	71	182	389	-	182	1.983	-	4.131	6.938
Nitrato Amónico 33,5%	4.124	3.997	28.105	13.409	3.746	13.336	12.378	19.801	98.896
Urea 46%	3.606	20.503	99.748	6.543	20.255	18.166	41.671	67.690	278.182
Otros Nitrogenados	31.060	3.566	6.746	1.564	3.713	5.100	6.166	17.424	75.339
Superfosfato simple	2.600	10	3.501	5.900	-	3.304	3.633	536	19.484
Superfosfato Concentrado	-	500	720	500	300	260	1.100	2.000	5.380
Cloruro Potásico	887	-	7.360	23.823	2.499	177	24	6.663	41.433
Sulfato Potásico	-	21	24	7	-	-	7	6.003	6.062
Fosfato Monoamónico	1.684	337	2.496	1.948	1.744	866	1.321	2.273	12.669
Fosfato Diamónico	3.340	6.580	37.338	7.070	8.640	3.092	9.155	22.238	97.453
Complejo N-P	47	-	-	-	-	-	-	9	56
Complejo N-K	36.448	-	-	2.961	1.504	-	1.000	1.002	42.915
Complejo P-K	2.466	-	-	-	-	-	-	-	2.466
Complejo N-P-K	8.463	11.798	75.763	33.966	12.543	32.228	33.263	74.102	282.126
Otros	4.418	-	1.835	3.647	1.098	500	547	8.996	21.041
<b>Total</b>	<b>107.777</b>	<b>49.961</b>	<b>282.706</b>	<b>129.575</b>	<b>59.520</b>	<b>105.144</b>	<b>155.447</b>	<b>257.800</b>	<b>1.147.930</b>

## 8.3.2. PRECIOS DE FERTILIZANTES. AÑO 2002.

Fertilizantes	Euros/100kg
Sulfato Amónico 21 %	11,80
Nitrosulfato Amónico	19,89
Nitrato Amónico-Cálcico	16,77
Nitrato Amónico 33,5%	19,00
Urea 46%	18,86
Otros nitrogenados	17,14
Superfosfato simple	13,59
Superfosfato concentrado	18,84
Otros fosfatados	13,96
Cloruro potásico	17,47
Sulfato potásico	30,82
Fosfatos monoamónicos	60,89
Fosfatos diamónicos	22,81
Complejo N-P	14,37
Complejo N-K	14,37
Complejo P-K	14,37
Complejo N-P-K	17,98



## 8.3.3. CONSUMO DE FITOSANITARIOS EN ANDALUCÍA. T AÑO 2002

	Almería	Cádiz	Córdoba	Granada	Huelva	Jaén	Málaga	Sevilla	Andalucía
<b>Insecticidas</b>	1861	762	686	356	342	574	298	2329	7208
<b>Acaricida</b>	38	28	3	5	19	1	14	47	155
<b>Nematicida</b>	3715	547	182	191	162	40	160	164	5161
<b>Fungicidas</b>	2387	535	1759	475	511	1715	1087	1903	10372
<b>Herbicidas</b>	230	706	1502	580	598	2166	666	2530	8978
<b>Fitoreguladores</b>	872	85	695	301	317	1216	257	444	4187
<b>Molusquicidas</b>	54	44	161	16	35	10	51	99	470
<b>Varios</b>	477	61	64	36	34	26	60	258	1016
<b>Total</b>	<b>9634</b>	<b>2768</b>	<b>5052</b>	<b>1960</b>	<b>2018</b>	<b>5748</b>	<b>2593</b>	<b>7774</b>	<b>37547</b>

## 8.3.4. OTROS MEDIOS DE PRODUCCIÓN. VALOR MILLONES. AÑO 2002.

	Almería	Cádiz	Córdoba	Granada	Huelva	Jaén	Málaga	Sevilla	Andalucía
<b>GASÓLEO. Mills de</b>	5,90	9,40	23,74	12,62	7,64	21,69	8,08	28,28	117,34
<b>LUBRICANTES. Mills de</b>	0,58	0,93	2,35	1,25	0,76	2,15	0,80	2,80	11,61
<b>ENERGIA ELECTRICA. Mills de</b>	15,03	0,42	8,59	6,35	5,81	6,38	11,62	16,89	71,10
<b>PLASTICOS. Mills de</b>	80,42	1,90	5,83	12,72	12,90	0,06	5,30	14,55	133,68
<b>NEUMÁTICOS. Mills de</b>	1,61	1,31	3,36	2,14	1,61	3,31	1,29	4,90	19,53



**IX**

**INFORMACIÓN  
ECONÓMICA**



# **Información Económica**

**1. Macromagnitudes agrarias de Andalucía (serie histórica), en millones de ptas. y millones de euros**

**2. V.A.B. a precios básicos Andalucía-España.**

**3. Precios percibidos por los agricultores, 2002.**



## 9.1. MACROMAGNITUDES AGRARIAS DE ANDALUCÍA (SERIE HISTÓRICA), EN MILLONES DE PESETAS Y MILLONES DE EUROS

Conceptos		1995	1996	1997	1998	1999	2000	mill. Ptas	mill. Euros	mill. Ptas	mill. Euros	var 02/01
								2001	2001	2002	2002	
<b>PFA</b>	<b>valor corr</b>	<b>887.075</b>	<b>1.028.195</b>	<b>1.224.092</b>	<b>1.244.298</b>	<b>1.176.131</b>	<b>1.205.018</b>	<b>1.315.976</b>	<b>7.909,18</b>	<b>1.534.337</b>	<b>9.221,55</b>	16,59
	indice90	122,94	118,77	116,22	112,51	115,20	114,96	115,80	115,80	115,54	115,54	-0,22
	<b>valor const</b>	<b>721.536</b>	<b>865.702</b>	<b>1.053.262</b>	<b>1.105.905</b>	<b>1.020.978</b>	<b>1.048.169</b>	<b>1.136.426</b>	<b>6.830,06</b>	<b>1.327.969</b>	<b>7.981</b>	16,85
<b>PF AGRIC</b>	<b>valor corr</b>	<b>694.899</b>	<b>823.489</b>	<b>1.004.583</b>	<b>1.003.503</b>	<b>945.185</b>	<b>969.939</b>	<b>1.056.781</b>	<b>6.351,38</b>	<b>1.247.933</b>	<b>7.500,23</b>	18,09
	indice90	126,65	118,97	116,66	112,92	117,89	115,00	114,50	114,50	114,72	114,72	0,19
	<b>valor const</b>	<b>548.680</b>	<b>692.186</b>	<b>861.141</b>	<b>888.672</b>	<b>801.770</b>	<b>843.429</b>	<b>933.616</b>	<b>5.611,15</b>	<b>1.094.785</b>	<b>6.537,85</b>	17,26
<b>Cereales</b>	valor corr	9.890	62.747	55.343	63.948	33.632	53.469	58.452	351,30	59.849	<b>359,70</b>	2,39
	indice90	110,39	99,60	98,22	90,09	90,08	86,64	93,52	93,52	87,26	87,26	-6,69
	valor const	8.959	62.999	56.346	70.982	37.336	61.714	62.502	375,65	68.587	412,22	9,74
<b>Leguminosas</b>	valor corr	3.715	8.017	5.584	3.399	1.319	2.926	3.364	20,22	4.054	<b>24,36</b>	20,51
	indice90	141,60	131,40	119,88	118,04	151,86	126,93	123,05	123,05	115,71	115,71	-5,97
	valor const	2.624	6.101	4.658	2.879	869	2.305	2.734	16,43	3.504	21,06	28,15
<b>Pajas</b>	valor corr	2.040	2.422	1.824	1.437	1.033	1.989	2.203	13,24	2.146	<b>12,90</b>	-2,58
	indice90	110,39	99,60	98,22	90,09	90,08	86,64	93,52	93,52	87,26	87,26	-6,69
	valor const	1.848	2.431	1.857	1.595	1.147	2.296	2.356	14,16	2.460	14,78	4,41
<b>Tubérculos</b>	valor corr	20.347	14.180	18.989	16.856	17.949	22.239	21.876	131,48	18.378	<b>110,45</b>	-15,99
	indice90	151	89	98	127,67	105,83	118,68	147,26	147,26	116,72	116,72	-20,74
	valor const	13.519	15.929	19.356	13.203	16.960	18.739	14.855	89,28	15.745	94,63	5,99
<b>Industr. herbác.</b>	valor corr	36.601	86.165	72.338	94.528	74.703	89.062	81.864	492,01	90.842	<b>545,97</b>	10,97
	indice90	114	109	95	105,32	100,64	105,13	110,97	0,67	111,63	111,63	0,59
	valor const	31.980	78.898	75.961	89.753	74.228	84.716	73.771	443,38	81.378	489,09	10,31
<b>Forrajes</b>	valor corr	598	270	320	951	1.087	5.866	4.524	27,19	4.130	<b>24,82</b>	-8,71
	indice90	116,83	113,46	113,07	106,38	111,71	116,84	112,98	112,98	121,41	121,41	7,46
	valor const	512	238	283	894	973	5.021	4.004	24,07	3.402	20,44	-15,05
<b>Hortalizas</b>	valor corr	252.487	328.419	368.445	403.990	351.912	441.566	421.949	2.535,96	461.303	<b>2.772,49</b>	9,33
	indice90	101	103	109	114,99	110,44	125,19	119,09	119,09	125,09	125,09	5,04
	valor const	250.533	317.436	337.528	351.326	318.646	352.717	354.311	2.129,45	368.777	2.216,39	4,08
<b>Cítricos</b>	valor corr	30.457	36.035	30.915	34.047	42.606	39.521	54.987	330,48	59.123	<b>355,34</b>	7,52
	indice90	170,89	193,77	148,27	133,21	143,98	131,15	144,02	144,02	134,37	134,37	-6,70
	valor const	17.823	18.597	20.851	25.559	29.592	30.134	38.180	229,47	44.000	264,45	15,24
<b>Frutos no cítr.</b>	valor corr	37.826	39.133	46.402	39.969	43.672	49.874	47.961	288,25	61.894	<b>371,99</b>	29,05
	indice90	113,57	99,49	97,21	119,07	96,30	87,35	97,83	97,83	102,57	102,57	4,85
	valor const	33.306	39.333	47.734	33.568	45.350	57.097	49.025	294,65	<b>60343</b>	<b>362,67</b>	23,09
<b>Vino y subp.</b>	valor corr	20.474	33.985	31.900	6.934	8.742	15.428	10.588	63,63	10.009	<b>60,15</b>	-5,47
	indice90	176	176	154	168,33	217,94	200,76	149,46	149,46	153,39	153,39	2,63
	valor const	11.626	19.322	20.717	4.119	4.011	7.685	7.084	42,58	6.525	39,22	-7,89

Conceptos		1995	1996	1997	1998	1999	2000	mill. Ptas	mill. Euros	mill. Ptas	mill. Euros	var 02/01
								2001	2001	2002	2002	
Aceite y subp.	valor corr	228.400	139.505	302.641	267.802	281.275	159.861	254.661	1.530,54	386.098	2.320,49	51,61
	indice90	178,27	229,84	147,22	114,52	147,52	121,17	108,55	108,55	109,65	109,65	1,01
	valor const	128.120	60.697	205.570	233.847	190.669	131.932	234.602	1.409,99	352.118	2.116,27	50,09
Otras industr.	valor corr	18.563	21.274	16.523	19.399	33.651	25.663	30.466	183,10	22.593	135,79	-25,84
	indice90	114,45	109,21	95,23	105,32	100,64	105,13	110,97	110,97	111,63	111,63	0,59
	valor const	16.219	19.480	17.350	18.419	33.437	24.411	27.454	165,00	20.239	121,64	-26,28
Flores y ornam.	valor corr	23.421	30.916	36.631	41.618	43.329	40.515	37.331	224,36	40.959	246,17	9,72
	indice90	105,41	106,03	105,12	124,42	115,13	105,13	125,66	125,66	130,65	130,65	3,97
	valor const	22.219	29.158	34.846	33.450	37.635	38.538	29.708	178,55	31.350	188,42	5,53
Semillas sel& pl	valor corr	10.080	20.422	16.730	8.625	10.275	21.959	26.556	70,38	26.555	159,60	0,00
	indice90	107,32	94,69	92,51	95,02	94,10	84,05	80	80,40	73,04	73,04	-9,15
	valor const	9.392	21.567	18.085	9.077	10.919	26.126	33.029	198,51	36.357	218,51	10,08
PF GANAD	valor corr	<b>147.788</b>	<b>165.961</b>	<b>171.566</b>	<b>170.235</b>	<b>178.098</b>	<b>191.078</b>	<b>200.705</b>	<b>1.206,26</b>	<b>216.937</b>	<b>1.303,82</b>	8,09
	indice90	109,41	118,70	115,11	109,61	102,75	113,18	128,07	128,07	124,01	124,01	-3,17
	valor const	<b>135.083</b>	<b>139.813</b>	<b>149.052</b>	<b>155.309</b>	<b>173.331</b>	<b>168.827</b>	<b>156.715</b>	<b>941,88</b>	<b>174.935</b>	<b>1.051,38</b>	11,63
Vacuno	valor corr	21.861	22.741	23.449	41.916	18.104	31.351					
	indice90	113,39	99,46	104,09	108,29	105,38	104,25					
	valor const	19.279	22.864	22.527	38.707	17.180	30.073					
Ovino	valor corr	15.855	18.106	16.620	22.073	12.220	14.660					
	indice90	111,42	128,42	134,16	120,82	116,97	118,44					
	valor const	14.230	14.099	12.388	18.269	10.447	12.378					
Caprino	valor corr	2.911	5.730	3.912	4.258	3.325	4.504					
	indice90	111,72	122,54	131,06	124,99	127,85	126,99					
	valor const	2.606	4.676	2.985	3.407	2.601	3.547					
Porcino	valor corr	40.501	49.622	50.963	29.202	69.779	54.966					
	indice90	113,93	124,37	133,60	98,51	91,31	122,66					
	valor const	35.549	39.899	38.146	29.644	76.420	44.812					
Aves	valor corr	16.043	21.446	19.404	17.552	16.742	21.312					
	indice90	96,96	115,71	109,90	105,16	87,79	113,64					
	valor const	16.546	18.534	17.656	16.691	19.071	18.754					
Conejos	valor corr	2.294	666	1.015	1.353	1.228	1.051					
	indice90	83,45	84,74	90,45	93,23	89,58	93,88					
	valor const	2.749	786	1.122	1.451	1.371	1.120					
Equino	valor corr	21	95	99	251	13	50					
	indice90	110,18	115,93	121,20	109,61	102,75	113,12					
	valor const	19	82	82	229	13	44					
Leche	valor corr	32.488	30.416	36.145	32.020	38.300	47.985					
	indice90	117,87	117,49	119,49	124,71	122,63	121,77					
	valor const	27.563	25.888	30.250	25.676	31.232	39.406					



Conceptos		1995	1996	1997	1998	1999	2000	mill. Ptas	mill. Euros	mill. Ptas	mill. Euros	var 02/01
								2001	2001	2002	2002	
<b>Huevos</b>	valor corr	14.804	14.505	16.005	16.551	14.525	12.645					
	indice90	94,69	116,03	116,81	107,38	94,81	116,16					
	valor const	15.634	12.501	13.701	15.413	15.320	10.886					
<b>Lana</b>	valor corr	231	154	304	275	127	165					
	indice90	111,23	77,14	122,36	112,11	54,24	60,60					
	valor const	208	199	249	245	234	272					
<b>Estiércol</b>	valor corr	0	0	0	0	0	10					
	indice90	111,17	116,84	118,74	119,66	114,23	119,80					
	valor const	0	0	0	0	0	8					
<b>Varios</b>	valor corr	779	2.480	3.651	4.784	3.735	2.379					
	indice90	111,17	116,84	118,74	119,66	114,23	119,80					
	valor const	701	2.122	3.075	3.998	3.270	1.986					
<b>PF FOREST</b>	<b>valor corr</b>	<b>16.707</b>	<b>13.250</b>	<b>15.937</b>	<b>16.839</b>	<b>14.961</b>	<b>19.658</b>	<b>23.836</b>	<b>143,26</b>	<b>27.081</b>	<b>162,76</b>	13,61
	indice90	115,11	106,45	105,23	115,82	125,05	133,17	142,19	142,19	129,92	129,92	-8,63
	<b>valor const</b>	<b>14.514</b>	<b>12.464</b>	<b>15.231</b>	<b>14.420</b>	<b>11.994</b>	<b>14.762</b>	<b>16.764</b>	<b>100,75</b>	<b>20.844</b>	<b>125,28</b>	24,34
<b>Maderas</b>	valor corr	3.796	4.681									
	indice90	117	106									
	valor const	3.246	4.414									
<b>Otros prod.</b>	valor corr	12.911	8.569									
	indice90	115	106									
	valor const	11.267	8.050									
<b>OTRAS APOR</b>	<b>valor corr</b>	<b>27.681</b>	<b>25.496</b>	<b>32.006</b>	<b>53.722</b>	<b>37.887</b>	<b>24.343</b>	<b>34.654</b>	<b>208,28</b>	<b>42.387</b>	<b>254,75</b>	22,31
	indice90	119,01	120,04	114,97	113,09	111,82	115,09	118,15	118,15	113,32	113,32	-4,09
	<b>valor const</b>	<b>23.259</b>	<b>21.239</b>	<b>27.838</b>	<b>47.504</b>	<b>33.882</b>	<b>21.152</b>	<b>29.331</b>	<b>176,28</b>	<b>37.405</b>	<b>224,81</b>	27,53
<b>GASTOS FUERA</b>	<b>valor corr</b>	<b>251.692</b>	<b>274.286</b>	<b>272.079</b>	<b>315.636</b>	<b>317.204</b>	<b>319.509</b>	<b>345.767</b>	<b>2.078,10</b>	<b>404.515</b>	<b>2.431,18</b>	16,99
	indice90	116,74	121,57	120,88	119,48	117,89	124,73	131,37	131,37	132,20	132,20	0,63
	<b>valor const</b>	<b>215.595</b>	<b>225.628</b>	<b>225.082</b>	<b>264.175</b>	<b>269.068</b>	<b>256.160</b>	<b>263.199</b>	<b>1.581,86</b>	<b>305.987</b>	<b>1.839,02</b>	16,26
<b>Semillas sel&amp; pl</b>	valor corr	52.942	31.454	27.280	39.703	40.708	27.426					
	indice90	117,99	118,80	125,61	135,55	124,28	126,44					
	valor const	44.870	26.476	21.718	29.290	32.755	21.691					
<b>Piensos</b>	valor corr	59.296	64.812	65.100	78.473	68.100	92.742					
	indice90	100,84	105,19	106,68	101,89	97,21	99,89					
	valor const	58.802	61.614	61.024	77.017	70.055	92.844					
<b>Fertilizantes</b>	valor corr	27.743	38.898	35.491	35.220	34.783	43.917					
	indice90	108,75	114,43	112,91	106,97	94,64	104,02					
	valor const	25.511	33.993	31.433	32.925	36.753	42.220					

Conceptos		1995	1996	1997	1998	1999	2000	mill. Ptas	mill. Euros	mill. Ptas	mill. Euros	var 02/01
								2001	2001	2002	2002	
Enmiendas	valor corr	0	0	84	0	0	0					
	indice90	113,64	118,18	120,88	152,04	110,81	118,02					
	valor const	0	0	69	0	0	0					
Energía	valor corr	17.111	21.741	18.010	20.245	21.008	30.133					
	indice90	115,85	117,73	120,09	116,29	110,61	138,97					
	valor const	14.770	18.467	14.997	17.409	18.993	21.683					
Aceite y lubric.	valor corr	1.802	1.854	6.004	3.478	3.603	6.620					
	indice90	162,90	164,48	164,53	164,53	102,29	106,06					
	valor const	1.106	1.127	3.649	2.114	3.522	6.242					
Neumáticos	valor corr	1.762	2.435	2.360	2.309	2.178	2.239					
	indice90	138,06	155,54	171,18	152,04	110,81	118,02					
	valor const	1.276	1.566	1.379	1.519	1.966	1.897					
Tratam. Fitosan.	valor corr	18.126	22.672	25.478	27.972	29.703	34.374					
	indice90	115,68	117,69	113,18	119,64	112,85	109,29					
	valor const	15.669	19.264	22.511	23.380	26.321	31.452					
Tratam. Zoosan.	valor corr	6.254	7.526	8.542	9.320	8.980	9.746					
	indice90	150,20	168,10	178,26	186,65	133,70	139,31					
	valor const	4.164	4.477	4.792	4.993	6.717	6.996					
Repar maquinaria	valor corr	24.867	23.002	24.264	42.315	46.756	31.637					
	indice90	126,18	130,46	139,86	142,71	108,99	112,21					
	valor const	19.708	17.631	17.349	29.651	42.899	28.194					
Repar construc.	valor corr	5.339	5.072	5.252	18.118	19.759	4.698					
	indice90	129,22	133,80	138,04	141,89	110,34	117,95					
	valor const	4.132	3.791	3.805	12.769	17.907	3.983					
Otros Gastos	valor corr	36.450	54.819	54.214	38.483	41.626	35.977					
	indice90	142	147,28	151,31	152,04	110,81	118,02					
	valor const	25.588	37.221	35.830	25.311	37.565	30.484					
VAB a pr mercado	valor corr	<b>635.383</b>	<b>753.910</b>	<b>952.013</b>	<b>928.662</b>	<b>858.927</b>	<b>885.510</b>	<b>970.210</b>	<b>5.831,08</b>	<b>1.129.915</b>	<b>6.790,93</b>	<b>16,46</b>
	indice90	125,58	117,78	114,95	110,33	114,23	111,81	111,11	111,11	110,56	110,56	-0,49
	valor const	<b>505.941</b>	<b>640.074</b>	<b>828.180</b>	<b>841.731</b>	<b>751.910</b>	<b>792.009</b>	<b>873.226</b>	<b>5.248,20</b>	<b>1.021.982</b>	<b>6.142</b>	<b>17,04</b>
Subvenciones	valor corr	214.716	168.903	234.472	223.203	252.466	229.167	217.295	1305,97	256.100	1.539,19	17,86
	indice90	126,78	131,09	133,19	134,92	137,81	142,11	145,95	145,95	152	152	4,24
	valor const	169.363	128.846	176.048	165.436	183.195	161.258	148.884	894,81	168.341	1011,75	13,07
VAB a costo fact	valor corr	<b>850.099</b>	<b>922.813</b>	<b>1.186.485</b>	<b>1.151.865</b>	<b>1.111.393</b>	<b>1.114.677</b>	<b>1.187.505</b>	<b>7.137,05</b>	<b>1.386.015</b>	<b>8.330,12</b>	<b>16,72</b>
	indice90	125,88	120,01	118,15	114,37	118,85	116,93	116,18	116,18	116,44	116,44	0,22
	valor const	<b>675.304</b>	<b>768.920</b>	<b>1.004.228</b>	<b>1.007.167</b>	<b>935.105</b>	<b>953.267</b>	<b>1.022.110</b>	<b>6.143,01</b>	<b>1.190.322</b>	<b>7.154</b>	<b>16,46</b>
Amortizaciones	valor corr	42.854	53.852	71.171	44.202	48.350	41.079	76.212	458,04	87.501	525,89	14,81
	indice90	118,60	124,76	129,53	134,15	133,27	139,62	147,23	147,23	152,34	152,34	3,47
	valor const	36.133	43.165	54.945	32.950	36.280	29.422	51.764	311,11	57.438	345,21	10,96

Conceptos		1995	1996	1997	1998	1999	2000	mill. Ptas	mill. Euros	mill. Ptas	mill. Euros	var 02/01
								2001	2001	2002	2002	
<b>RENTA AGRARIA</b>	<b>valor corr</b>	<b>807.245</b>	<b>868.961</b>	<b>1.115.314</b>	<b>1.107.663</b>	<b>1.063.043</b>	<b>1.073.598</b>	<b>1.111.293</b>	<b>6.679,00</b>	<b>1.298.514</b>	<b>7.804,23</b>	<b>16,85</b>
	indice90	126,30	119,73	117,49	113,70	118,27	116,21	114,53	114,53	114,62	114,62	0,08
	<b>valor const</b>	<b>639.171</b>	<b>725.755</b>	<b>949.283</b>	<b>974.217</b>	<b>898.825</b>	<b>923.845</b>	<b>970.346</b>	<b>5.831,90</b>	<b>1.132.884</b>	<b>6.809</b>	<b>16,75</b>
<b>OCUPADOS AGRARIOS (1)</b>		204	216	240	252	243	241	259	258,80	261	261	0,85
<b>RENTA/OCUPADO</b>	valor corr (2)	3.948	4.016	4.639	4.396	4.380	4.456	4.294	25,81	4.975	30	15,86
<b>RENTA/OCUPADO</b>	valor const (2)	3.126	3.354	3.949	3.866	3.703	3.835	3.749	22,53	4.340,55	26,10	15,77

Unidades: Millones de pesetas 1995-2000 ; Millones de pesetas / Millones de Euros 2001-2002

(1) Miles de personas.

(2) Miles de pts.o miles de euros

2001, 2002 Datos provisionales

Avances diciembre 2004

Actualizado mayo 2005

Conceptos		1995	1996	1997	1998	1999	2000	mill. Ptas	mill. Euros	mill. Ptas	mill. Euros	var 02/01
								2001	2001	2002	2002	
<b>RENTA AGRARIA</b>	<b>valor corr</b>	<b>807.245</b>	<b>868.961</b>	<b>1.115.314</b>	<b>1.107.663</b>	<b>1.063.043</b>	<b>1.073.598</b>	<b>1.111.293</b>	<b>6.679,00</b>	<b>1.298.514</b>	<b>7.804,23</b>	<b>16,85</b>
	indice90	126,30	119,73	117,49	113,70	118,27	116,21	114,53	114,53	114,62	114,62	0,08
	<b>valor const</b>	<b>639.171</b>	<b>725.755</b>	<b>949.283</b>	<b>974.217</b>	<b>898.825</b>	<b>923.845</b>	<b>970.346</b>	<b>5.831,90</b>	<b>1.132.884</b>	<b>6.809</b>	<b>16,75</b>
<b>OCUPADOS AGRARIOS (1)</b>		204	216	240	252	243	241	259	258,80	261	261	0,85
<b>RENTA/OCUPADO</b>	valor corr (2)	3.948	4.016	4.639	4.396	4.380	4.456	4.294	25,81	4.975	30	15,86
<b>RENTA/OCUPADO</b>	valor const (2)	3.126	3.354	3.949	3.866	3.703	3.835	3.749	22,53	4.340,55	26,10	15,77

Unidades: Millones de pesetas 1995-2000 ; Millones de pesetas / Millones de Euros 2001-2002

(1) Miles de personas.

(2) Miles de pts.o miles de euros

2001, 2002 Datos provisionales

Avances diciembre 2004

Actualizado mayo 2005

## 9.1. MACROMAGNITUDES AGRARIAS DE ANDALUCÍA (SERIE HISTÓRICA), EN MILLONES DE PESETAS Y MILLONES DE EUROS

Conceptos		1995	1996	1997	1998	1999	2000	mill. Ptas	mill. Euros	mill. Ptas	mill. Euros	var 02/01
								2001	2001	2002	2002	
PFA	valor corr	887.075	1.028.195	1.224.092	1.244.298	1.176.131	1.205.018	1.315.976	7.909,18	1.534.337	9.221,55	16,59
	indice90	122,94	118,77	116,22	112,51	115,20	114,96	115,80	115,80	115,54	115,54	-0,22
	valor const	721.536	865.702	1.053.262	1.105.905	1.020.978	1.048.169	1.136.426	6.830,06	1.327.969	7.981	16,85
PF AGRIC	valor corr	694.899	823.489	1.004.583	1.003.503	945.185	969.939	1.056.781	6.351,38	1.247.933	7.500,23	18,09
	indice90	126,65	118,97	116,66	112,92	117,89	115,00	114,50	114,50	114,72	114,72	0,19
	valor const	548.680	692.186	861.141	888.672	801.770	843.429	933.616	5.611,15	1.094.785	6.537,85	17,26
Cereales	valor corr	9.890	62.747	55.343	63.948	33.632	53.469	58.452	351,30	59.849	359,70	2,39
	indice90	110,39	99,60	98,22	90,09	90,08	86,64	93,52	93,52	87,26	87,26	-6,69
	valor const	8.959	62.999	56.346	70.982	37.336	61.714	62.502	375,65	68.587	412,22	9,74
Leguminosas	valor corr	3.715	8.017	5.584	3.399	1.319	2.926	3.364	20,22	4.054	24,36	20,51
	indice90	141,60	131,40	119,88	118,04	151,86	126,93	123,05	123,05	115,71	115,71	-5,97
	valor const	2.624	6.101	4.658	2.879	869	2.305	2.734	16,43	3.504	21,06	28,15
Pajas	valor corr	2.040	2.422	1.824	1.437	1.033	1.989	2.203	13,24	2.146	12,90	-2,58
	indice90	110,39	99,60	98,22	90,09	90,08	86,64	93,52	93,52	87,26	87,26	-6,69
	valor const	1.848	2.431	1.857	1.595	1.147	2.296	2.356	14,16	2.460	14,78	4,41
Tubérculos	valor corr	20.347	14.180	18.989	16.856	17.949	22.239	21.876	131,48	18.378	110,45	-15,99
	indice90	151	89	98	127,67	105,83	118,68	147,26	147,26	116,72	116,72	-20,74
	valor const	13.519	15.929	19.356	13.203	16.960	18.739	14.855	89,28	15.745	94,63	5,99
Industr. herbác.	valor corr	36.601	86.165	72.338	94.528	74.703	89.062	81.864	492,01	90.842	545,97	10,97
	indice90	114	109	95	105,32	100,64	105,13	110,97	0,67	111,63	111,63	0,59
	valor const	31.980	78.898	75.961	89.753	74.228	84.716	73.771	443,38	81.378	489,09	10,31
Forrajes	valor corr	598	270	320	951	1.087	5.866	4.524	27,19	4.130	24,82	-8,71
	indice90	116,83	113,46	113,07	106,38	111,71	116,84	112,98	112,98	121,41	121,41	7,46
	valor const	512	238	283	894	973	5.021	4.004	24,07	3.402	20,44	-15,05
Hortalizas	valor corr	252.487	328.419	368.445	403.990	351.912	441.566	421.949	2.535,96	461.303	2.772,49	9,33
	indice90	101	103	109	114,99	110,44	125,19	119,09	119,09	125,09	125,09	5,04
	valor const	250.533	317.436	337.528	351.326	318.646	352.717	354.311	2.129,45	368.777	2.216,39	4,08
Cítricos	valor corr	30.457	36.035	30.915	34.047	42.606	39.521	54.987	330,48	59.123	355,34	7,52
	indice90	170,89	193,77	148,27	133,21	143,98	131,15	144,02	144,02	134,37	134,37	-6,70
	valor const	17.823	18.597	20.851	25.559	29.592	30.134	38.180	229,47	44.000	264,45	15,24
Frutos no cítr.	valor corr	37.826	39.133	46.402	39.969	43.672	49.874	47.961	288,25	61.894	371,99	29,05
	indice90	113,57	99,49	97,21	119,07	96,30	87,35	97,83	97,83	102,57	102,57	4,85
	valor const	33.306	39.333	47.734	33.568	45.350	57.097	49.025	294,65	60343	362,67	23,09
Vino y subp.	valor corr	20.474	33.985	31.900	6.934	8.742	15.428	10.588	63,63	10.009	60,15	-5,47
	indice90	176	176	154	168,33	217,94	200,76	149,46	149,46	153,39	153,39	2,63
	valor const	11.626	19.322	20.717	4.119	4.011	7.685	7.084	42,58	6.525	39,22	-7,89

## 9.1. MACROMAGNITUDES AGRARIAS DE ANDALUCÍA (SERIE HISTÓRICA), EN MILLONES DE PESETAS Y MILLONES DE EUROS

Conceptos		1995	1996	1997	1998	1999	2000	mill. Ptas	mill. Euros	mill. Ptas	mill. Euros	var 02/01
								2001	2001	2002	2002	
PFA	valor corr	887.075	1.028.195	1.224.092	1.244.298	1.176.131	1.205.018	1.315.976	7.909,18	1.534.337	9.221,55	16,59
	indice90	122,94	118,77	116,22	112,51	115,20	114,96	115,80	115,80	115,54	115,54	-0,22
	valor const	721.536	865.702	1.053.262	1.105.905	1.020.978	1.048.169	1.136.426	6.830,06	1.327.969	7.981	16,85
PF AGRIC	valor corr	694.899	823.489	1.004.583	1.003.503	945.185	969.939	1.056.781	6.351,38	1.247.933	7.500,23	18,09
	indice90	126,65	118,97	116,66	112,92	117,89	115,00	114,50	114,50	114,72	114,72	0,19
	valor const	548.680	692.186	861.141	888.672	801.770	843.429	933.616	5.611,15	1.094.785	6.537,85	17,26
Cereales	valor corr	9.890	62.747	55.343	63.948	33.632	53.469	58.452	351,30	59.849	359,70	2,39
	indice90	110,39	99,60	98,22	90,09	90,08	86,64	93,52	93,52	87,26	87,26	-6,69
	valor const	8.959	62.999	56.346	70.982	37.336	61.714	62.502	375,65	68.587	412,22	9,74
Leguminosas	valor corr	3.715	8.017	5.584	3.399	1.319	2.926	3.364	20,22	4.054	24,36	20,51
	indice90	141,60	131,40	119,88	118,04	151,86	126,93	123,05	123,05	115,71	115,71	-5,97
	valor const	2.624	6.101	4.658	2.879	869	2.305	2.734	16,43	3.504	21,06	28,15
Pajas	valor corr	2.040	2.422	1.824	1.437	1.033	1.989	2.203	13,24	2.146	12,90	-2,58
	indice90	110,39	99,60	98,22	90,09	90,08	86,64	93,52	93,52	87,26	87,26	-6,69
	valor const	1.848	2.431	1.857	1.595	1.147	2.296	2.356	14,16	2.460	14,78	4,41
Tubérculos	valor corr	20.347	14.180	18.989	16.856	17.949	22.239	21.876	131,48	18.378	110,45	-15,99
	indice90	151	89	98	127,67	105,83	118,68	147,26	147,26	116,72	116,72	-20,74
	valor const	13.519	15.929	19.356	13.203	16.960	18.739	14.855	89,28	15.745	94,63	5,99
Industr. herbác.	valor corr	36.601	86.165	72.338	94.528	74.703	89.062	81.864	492,01	90.842	545,97	10,97
	indice90	114	109	95	105,32	100,64	105,13	110,97	0,67	111,63	111,63	0,59
	valor const	31.980	78.898	75.961	89.753	74.228	84.716	73.771	443,38	81.378	489,09	10,31
Forrajes	valor corr	598	270	320	951	1.087	5.866	4.524	27,19	4.130	24,82	-8,71
	indice90	116,83	113,46	113,07	106,38	111,71	116,84	112,98	112,98	121,41	121,41	7,46
	valor const	512	238	283	894	973	5.021	4.004	24,07	3.402	20,44	-15,05
Hortalizas	valor corr	252.487	328.419	368.445	403.990	351.912	441.566	421.949	2.535,96	461.303	2.772,49	9,33
	indice90	101	103	109	114,99	110,44	125,19	119,09	119,09	125,09	125,09	5,04
	valor const	250.533	317.436	337.528	351.326	318.646	352.717	354.311	2.129,45	368.777	2.216,39	4,08
Cítricos	valor corr	30.457	36.035	30.915	34.047	42.606	39.521	54.987	330,48	59.123	355,34	7,52
	indice90	170,89	193,77	148,27	133,21	143,98	131,15	144,02	144,02	134,37	134,37	-6,70
	valor const	17.823	18.597	20.851	25.559	29.592	30.134	38.180	229,47	44.000	264,45	15,24
Frutos no cítr.	valor corr	37.826	39.133	46.402	39.969	43.672	49.874	47.961	288,25	61.894	371,99	29,05
	indice90	113,57	99,49	97,21	119,07	96,30	87,35	97,83	97,83	102,57	102,57	4,85
	valor const	33.306	39.333	47.734	33.568	45.350	57.097	49.025	294,65	60343	362,67	23,09
Vino y subp.	valor corr	20.474	33.985	31.900	6.934	8.742	15.428	10.588	63,63	10.009	60,15	-5,47
	indice90	176	176	154	168,33	217,94	200,76	149,46	149,46	153,39	153,39	2,63
	valor const	11.626	19.322	20.717	4.119	4.011	7.685	7.084	42,58	6.525	39,22	-7,89

Conceptos		1995	1996	1997	1998	1999	2000	mill. Ptas	mill. Euros	mill. Ptas	mill. Euros	var 02/01
								2001	2001	2002	2002	
Aceite y subp.	valor corr	228.400	139.505	302.641	267.802	281.275	159.861	254.661	1.530,54	386.098	2.320,49	51,61
	indice90	178,27	229,84	147,22	114,52	147,52	121,17	108,55	108,55	109,65	109,65	1,01
	valor const	128.120	60.697	205.570	233.847	190.669	131.932	234.602	1.409,99	352.118	2.116,27	50,09
Otras industr.	valor corr	18.563	21.274	16.523	19.399	33.651	25.663	30.466	183,10	22.593	135,79	-25,84
	indice90	114,45	109,21	95,23	105,32	100,64	105,13	110,97	110,97	111,63	111,63	0,59
	valor const	16.219	19.480	17.350	18.419	33.437	24.411	27.454	165,00	20.239	121,64	-26,28
Flores y ornam.	valor corr	23.421	30.916	36.631	41.618	43.329	40.515	37.331	224,36	40.959	246,17	9,72
	indice90	105,41	106,03	105,12	124,42	115,13	105,13	125,66	125,66	130,65	130,65	3,97
	valor const	22.219	29.158	34.846	33.450	37.635	38.538	29.708	178,55	31.350	188,42	5,53
Semillas sel& pl	valor corr	10.080	20.422	16.730	8.625	10.275	21.959	26.556	70,38	26.555	159,60	0,00
	indice90	107,32	94,69	92,51	95,02	94,10	84,05	80	80,40	73,04	73,04	-9,15
	valor const	9.392	21.567	18.085	9.077	10.919	26.126	33.029	198,51	36.357	218,51	10,08
PF GANAD	valor corr	<b>147.788</b>	<b>165.961</b>	<b>171.566</b>	<b>170.235</b>	<b>178.098</b>	<b>191.078</b>	<b>200.705</b>	<b>1.206,26</b>	<b>216.937</b>	<b>1.303,82</b>	8,09
	indice90	109,41	118,70	115,11	109,61	102,75	113,18	128,07	128,07	124,01	124,01	-3,17
	valor const	<b>135.083</b>	<b>139.813</b>	<b>149.052</b>	<b>155.309</b>	<b>173.331</b>	<b>168.827</b>	<b>156.715</b>	<b>941,88</b>	<b>174.935</b>	<b>1.051,38</b>	11,63
Vacuno	valor corr	21.861	22.741	23.449	41.916	18.104	31.351					
	indice90	113,39	99,46	104,09	108,29	105,38	104,25					
	valor const	19.279	22.864	22.527	38.707	17.180	30.073					
Ovino	valor corr	15.855	18.106	16.620	22.073	12.220	14.660					
	indice90	111,42	128,42	134,16	120,82	116,97	118,44					
	valor const	14.230	14.099	12.388	18.269	10.447	12.378					
Caprino	valor corr	2.911	5.730	3.912	4.258	3.325	4.504					
	indice90	111,72	122,54	131,06	124,99	127,85	126,99					
	valor const	2.606	4.676	2.985	3.407	2.601	3.547					
Porcino	valor corr	40.501	49.622	50.963	29.202	69.779	54.966					
	indice90	113,93	124,37	133,60	98,51	91,31	122,66					
	valor const	35.549	39.899	38.146	29.644	76.420	44.812					
Aves	valor corr	16.043	21.446	19.404	17.552	16.742	21.312					
	indice90	96,96	115,71	109,90	105,16	87,79	113,64					
	valor const	16.546	18.534	17.656	16.691	19.071	18.754					
Conejos	valor corr	2.294	666	1.015	1.353	1.228	1.051					
	indice90	83,45	84,74	90,45	93,23	89,58	93,88					
	valor const	2.749	786	1.122	1.451	1.371	1.120					
Equino	valor corr	21	95	99	251	13	50					
	indice90	110,18	115,93	121,20	109,61	102,75	113,12					
	valor const	19	82	82	229	13	44					
Leche	valor corr	32.488	30.416	36.145	32.020	38.300	47.985					
	indice90	117,87	117,49	119,49	124,71	122,63	121,77					
	valor const	27.563	25.888	30.250	25.676	31.232	39.406					

Conceptos		1995	1996	1997	1998	1999	2000	mill. Ptas	mill. Euros	mill. Ptas	mill. Euros	var 02/01
								2001	2001	2002	2002	
<b>Huevos</b>	valor corr	14.804	14.505	16.005	16.551	14.525	12.645					
	indice90	94,69	116,03	116,81	107,38	94,81	116,16					
	valor const	15.634	12.501	13.701	15.413	15.320	10.886					
<b>Lana</b>	valor corr	231	154	304	275	127	165					
	indice90	111,23	77,14	122,36	112,11	54,24	60,60					
	valor const	208	199	249	245	234	272					
<b>Estiércol</b>	valor corr	0	0	0	0	0	10					
	indice90	111,17	116,84	118,74	119,66	114,23	119,80					
	valor const	0	0	0	0	0	8					
<b>Varios</b>	valor corr	779	2.480	3.651	4.784	3.735	2.379					
	indice90	111,17	116,84	118,74	119,66	114,23	119,80					
	valor const	701	2.122	3.075	3.998	3.270	1.986					
<b>PF FOREST</b>	<b>valor corr</b>	<b>16.707</b>	<b>13.250</b>	<b>15.937</b>	<b>16.839</b>	<b>14.961</b>	<b>19.658</b>	<b>23.836</b>	<b>143,26</b>	<b>27.081</b>	<b>162,76</b>	13,61
	indice90	115,11	106,45	105,23	115,82	125,05	133,17	142,19	142,19	129,92	129,92	-8,63
	<b>valor const</b>	<b>14.514</b>	<b>12.464</b>	<b>15.231</b>	<b>14.420</b>	<b>11.994</b>	<b>14.762</b>	<b>16.764</b>	<b>100,75</b>	<b>20.844</b>	<b>125,28</b>	24,34
<b>Maderas</b>	valor corr	3.796	4.681									
	indice90	117	106									
	valor const	3.246	4.414									
<b>Otros prod.</b>	valor corr	12.911	8.569									
	indice90	115	106									
	valor const	11.267	8.050									
<b>OTRAS APOR</b>	<b>valor corr</b>	<b>27.681</b>	<b>25.496</b>	<b>32.006</b>	<b>53.722</b>	<b>37.887</b>	<b>24.343</b>	<b>34.654</b>	<b>208,28</b>	<b>42.387</b>	<b>254,75</b>	22,31
	indice90	119,01	120,04	114,97	113,09	111,82	115,09	118,15	118,15	113,32	113,32	-4,09
	<b>valor const</b>	<b>23.259</b>	<b>21.239</b>	<b>27.838</b>	<b>47.504</b>	<b>33.882</b>	<b>21.152</b>	<b>29.331</b>	<b>176,28</b>	<b>37.405</b>	<b>224,81</b>	27,53
<b>GASTOS FUERA</b>	<b>valor corr</b>	<b>251.692</b>	<b>274.286</b>	<b>272.079</b>	<b>315.636</b>	<b>317.204</b>	<b>319.509</b>	<b>345.767</b>	<b>2.078,10</b>	<b>404.515</b>	<b>2.431,18</b>	16,99
	indice90	116,74	121,57	120,88	119,48	117,89	124,73	131,37	131,37	132,20	132,20	0,63
	<b>valor const</b>	<b>215.595</b>	<b>225.628</b>	<b>225.082</b>	<b>264.175</b>	<b>269.068</b>	<b>256.160</b>	<b>263.199</b>	<b>1.581,86</b>	<b>305.987</b>	<b>1.839,02</b>	16,26
<b>Semillas sel&amp; pl</b>	valor corr	52.942	31.454	27.280	39.703	40.708	27.426					
	indice90	117,99	118,80	125,61	135,55	124,28	126,44					
	valor const	44.870	26.476	21.718	29.290	32.755	21.691					
<b>Piensos</b>	valor corr	59.296	64.812	65.100	78.473	68.100	92.742					
	indice90	100,84	105,19	106,68	101,89	97,21	99,89					
	valor const	58.802	61.614	61.024	77.017	70.055	92.844					
<b>Fertilizantes</b>	valor corr	27.743	38.898	35.491	35.220	34.783	43.917					
	indice90	108,75	114,43	112,91	106,97	94,64	104,02					
	valor const	25.511	33.993	31.433	32.925	36.753	42.220					



Conceptos		1995	1996	1997	1998	1999	2000	mill. Ptas	mill. Euros	mill. Ptas	mill. Euros	var 02/01
								2001	2001	2002	2002	
Enmiendas	valor corr	0	0	84	0	0	0					
	indice90	113,64	118,18	120,88	152,04	110,81	118,02					
	valor const	0	0	69	0	0	0					
Energía	valor corr	17.111	21.741	18.010	20.245	21.008	30.133					
	indice90	115,85	117,73	120,09	116,29	110,61	138,97					
	valor const	14.770	18.467	14.997	17.409	18.993	21.683					
Aceite y lubric.	valor corr	1.802	1.854	6.004	3.478	3.603	6.620					
	indice90	162,90	164,48	164,53	164,53	102,29	106,06					
	valor const	1.106	1.127	3.649	2.114	3.522	6.242					
Neumáticos	valor corr	1.762	2.435	2.360	2.309	2.178	2.239					
	indice90	138,06	155,54	171,18	152,04	110,81	118,02					
	valor const	1.276	1.566	1.379	1.519	1.966	1.897					
Tratam. Fitosan.	valor corr	18.126	22.672	25.478	27.972	29.703	34.374					
	indice90	115,68	117,69	113,18	119,64	112,85	109,29					
	valor const	15.669	19.264	22.511	23.380	26.321	31.452					
Tratam. Zoosan.	valor corr	6.254	7.526	8.542	9.320	8.980	9.746					
	indice90	150,20	168,10	178,26	186,65	133,70	139,31					
	valor const	4.164	4.477	4.792	4.993	6.717	6.996					
Repar maquinaria	valor corr	24.867	23.002	24.264	42.315	46.756	31.637					
	indice90	126,18	130,46	139,86	142,71	108,99	112,21					
	valor const	19.708	17.631	17.349	29.651	42.899	28.194					
Repar construc.	valor corr	5.339	5.072	5.252	18.118	19.759	4.698					
	indice90	129,22	133,80	138,04	141,89	110,34	117,95					
	valor const	4.132	3.791	3.805	12.769	17.907	3.983					
Otros Gastos	valor corr	36.450	54.819	54.214	38.483	41.626	35.977					
	indice90	142	147,28	151,31	152,04	110,81	118,02					
	valor const	25.588	37.221	35.830	25.311	37.565	30.484					
VAB a pr mercado	valor corr	<b>635.383</b>	<b>753.910</b>	<b>952.013</b>	<b>928.662</b>	<b>858.927</b>	<b>885.510</b>	<b>970.210</b>	<b>5.831,08</b>	<b>1.129.915</b>	<b>6.790,93</b>	<b>16,46</b>
	indice90	125,58	117,78	114,95	110,33	114,23	111,81	111,11	111,11	110,56	110,56	-0,49
	valor const	<b>505.941</b>	<b>640.074</b>	<b>828.180</b>	<b>841.731</b>	<b>751.910</b>	<b>792.009</b>	<b>873.226</b>	<b>5.248,20</b>	<b>1.021.982</b>	<b>6.142</b>	<b>17,04</b>
Subvenciones	valor corr	214.716	168.903	234.472	223.203	252.466	229.167	217.295	1305,97	256.100	1.539,19	17,86
	indice90	126,78	131,09	133,19	134,92	137,81	142,11	145,95	145,95	152	152	4,24
	valor const	169.363	128.846	176.048	165.436	183.195	161.258	148.884	894,81	168.341	1011,75	13,07
VAB a costo fact	valor corr	<b>850.099</b>	<b>922.813</b>	<b>1.186.485</b>	<b>1.151.865</b>	<b>1.111.393</b>	<b>1.114.677</b>	<b>1.187.505</b>	<b>7.137,05</b>	<b>1.386.015</b>	<b>8.330,12</b>	<b>16,72</b>
	indice90	125,88	120,01	118,15	114,37	118,85	116,93	116,18	116,18	116,44	116,44	0,22
	valor const	<b>675.304</b>	<b>768.920</b>	<b>1.004.228</b>	<b>1.007.167</b>	<b>935.105</b>	<b>953.267</b>	<b>1.022.110</b>	<b>6.143,01</b>	<b>1.190.322</b>	<b>7.154</b>	<b>16,46</b>
Amortizaciones	valor corr	42.854	53.852	71.171	44.202	48.350	41.079	76.212	458,04	87.501	525,89	14,81
	indice90	118,60	124,76	129,53	134,15	133,27	139,62	147,23	147,23	152,34	152,34	3,47
	valor const	36.133	43.165	54.945	32.950	36.280	29.422	51.764	311,11	57.438	345,21	10,96

Conceptos		1995	1996	1997	1998	1999	2000	mill. Ptas	mill. Euros	mill. Ptas	mill. Euros	var 02/01
								2001	2001	2002	2002	
<b>RENTA AGRARIA</b>	<b>valor corr</b>	<b>807.245</b>	<b>868.961</b>	<b>1.115.314</b>	<b>1.107.663</b>	<b>1.063.043</b>	<b>1.073.598</b>	<b>1.111.293</b>	<b>6.679,00</b>	<b>1.298.514</b>	<b>7.804,23</b>	<b>16,85</b>
	indice90	126,30	119,73	117,49	113,70	118,27	116,21	114,53	114,53	114,62	114,62	0,08
	<b>valor const</b>	<b>639.171</b>	<b>725.755</b>	<b>949.283</b>	<b>974.217</b>	<b>898.825</b>	<b>923.845</b>	<b>970.346</b>	<b>5.831,90</b>	<b>1.132.884</b>	<b>6.809</b>	<b>16,75</b>
<b>OCUPADOS AGRARIOS (1)</b>		204	216	240	252	243	241	259	258,80	261	261	0,85
<b>RENTA/OCUPADO</b>	valor corr (2)	3.948	4.016	4.639	4.396	4.380	4.456	4.294	25,81	4.975	30	15,86
<b>RENTA/OCUPADO</b>	valor const (2)	3.126	3.354	3.949	3.866	3.703	3.835	3.749	22,53	4.340,55	26,10	15,77

Unidades: Millones de pesetas 1995-2000 ; Millones de pesetas / Millones de Euros 2001-2002

(1) Miles de personas.

(2) Miles de pts.o miles de euros

2001, 2002 Datos provisionales

Avances diciembre 2004

Actualizado mayo 2005

Conceptos		1995	1996	1997	1998	1999	2000	mill. Ptas	mill. Euros	mill. Ptas	mill. Euros	var 02/01
								2001	2001	2002	2002	
Huevos	valor corr	14.804	14.505	16.005	16.551	14.525	12.645					
	indice90	94,69	116,03	116,81	107,38	94,81	116,16					
	valor const	15.634	12.501	13.701	15.413	15.320	10.886					
Lana	valor corr	231	154	304	275	127	165					
	indice90	111,23	77,14	122,36	112,11	54,24	60,60					
	valor const	208	199	249	245	234	272					
Estiércol	valor corr	0	0	0	0	0	10					
	indice90	111,17	116,84	118,74	119,66	114,23	119,80					
	valor const	0	0	0	0	0	8					
Varios	valor corr	779	2.480	3.651	4.784	3.735	2.379					
	indice90	111,17	116,84	118,74	119,66	114,23	119,80					
	valor const	701	2.122	3.075	3.998	3.270	1.986					
PF FOREST	valor corr	<b>16.707</b>	<b>13.250</b>	<b>15.937</b>	<b>16.839</b>	<b>14.961</b>	<b>19.658</b>	<b>23.836</b>	<b>143,26</b>	<b>27.081</b>	<b>162,76</b>	13,61
	indice90	115,11	106,45	105,23	115,82	125,05	133,17	142,19	142,19	129,92	129,92	-8,63
	valor const	<b>14.514</b>	<b>12.464</b>	<b>15.231</b>	<b>14.420</b>	<b>11.994</b>	<b>14.762</b>	<b>16.764</b>	<b>100,75</b>	<b>20.844</b>	<b>125,28</b>	24,34
Maderas	valor corr	3.796	4.681									
	indice90	117	106									
	valor const	3.246	4.414									
Otros prod.	valor corr	12.911	8.569									
	indice90	115	106									
	valor const	11.267	8.050									
OTRAS APOR	valor corr	<b>27.681</b>	<b>25.496</b>	<b>32.006</b>	<b>53.722</b>	<b>37.887</b>	<b>24.343</b>	<b>34.654</b>	<b>208,28</b>	<b>42.387</b>	<b>254,75</b>	22,31
	indice90	119,01	120,04	114,97	113,09	111,82	115,09	118,15	118,15	113,32	113,32	-4,09
	valor const	<b>23.259</b>	<b>21.239</b>	<b>27.838</b>	<b>47.504</b>	<b>33.882</b>	<b>21.152</b>	<b>29.331</b>	<b>176,28</b>	<b>37.405</b>	<b>224,81</b>	27,53
GASTOS FUERA	valor corr	<b>251.692</b>	<b>274.286</b>	<b>272.079</b>	<b>315.636</b>	<b>317.204</b>	<b>319.509</b>	<b>345.767</b>	<b>2.078,10</b>	<b>404.515</b>	<b>2.431,18</b>	16,99
	indice90	116,74	121,57	120,88	119,48	117,89	124,73	131,37	131,37	132,20	132,20	0,63
	valor const	<b>215.595</b>	<b>225.628</b>	<b>225.082</b>	<b>264.175</b>	<b>269.068</b>	<b>256.160</b>	<b>263.199</b>	<b>1.581,86</b>	<b>305.987</b>	<b>1.839,02</b>	16,26
Semillas sel& pl	valor corr	52.942	31.454	27.280	39.703	40.708	27.426					
	indice90	117,99	118,80	125,61	135,55	124,28	126,44					
	valor const	44.870	26.476	21.718	29.290	32.755	21.691					
Piensos	valor corr	59.296	64.812	65.100	78.473	68.100	92.742					
	indice90	100,84	105,19	106,68	101,89	97,21	99,89					
	valor const	58.802	61.614	61.024	77.017	70.055	92.844					
Fertilizantes	valor corr	27.743	38.898	35.491	35.220	34.783	43.917					
	indice90	108,75	114,43	112,91	106,97	94,64	104,02					
	valor const	25.511	33.993	31.433	32.925	36.753	42.220					

Conceptos		1995	1996	1997	1998	1999	2000	mill. Ptas	mill. Euros	mill. Ptas	mill. Euros	var 02/01
								2001	2001	2002	2002	
Enmiendas	valor corr	0	0	84	0	0	0					
	indice90	113,64	118,18	120,88	152,04	110,81	118,02					
	valor const	0	0	69	0	0	0					
Energía	valor corr	17.111	21.741	18.010	20.245	21.008	30.133					
	indice90	115,85	117,73	120,09	116,29	110,61	138,97					
	valor const	14.770	18.467	14.997	17.409	18.993	21.683					
Aceite y lubric.	valor corr	1.802	1.854	6.004	3.478	3.603	6.620					
	indice90	162,90	164,48	164,53	164,53	102,29	106,06					
	valor const	1.106	1.127	3.649	2.114	3.522	6.242					
Neumáticos	valor corr	1.762	2.435	2.360	2.309	2.178	2.239					
	indice90	138,06	155,54	171,18	152,04	110,81	118,02					
	valor const	1.276	1.566	1.379	1.519	1.966	1.897					
Tratam. Fitosan.	valor corr	18.126	22.672	25.478	27.972	29.703	34.374					
	indice90	115,68	117,69	113,18	119,64	112,85	109,29					
	valor const	15.669	19.264	22.511	23.380	26.321	31.452					
Tratam. Zoosan.	valor corr	6.254	7.526	8.542	9.320	8.980	9.746					
	indice90	150,20	168,10	178,26	186,65	133,70	139,31					
	valor const	4.164	4.477	4.792	4.993	6.717	6.996					
Repar maquinaria	valor corr	24.867	23.002	24.264	42.315	46.756	31.637					
	indice90	126,18	130,46	139,86	142,71	108,99	112,21					
	valor const	19.708	17.631	17.349	29.651	42.899	28.194					
Repar construc.	valor corr	5.339	5.072	5.252	18.118	19.759	4.698					
	indice90	129,22	133,80	138,04	141,89	110,34	117,95					
	valor const	4.132	3.791	3.805	12.769	17.907	3.983					
Otros Gastos	valor corr	36.450	54.819	54.214	38.483	41.626	35.977					
	indice90	142	147,28	151,31	152,04	110,81	118,02					
	valor const	25.588	37.221	35.830	25.311	37.565	30.484					
VAB a pr mercado	valor corr	<b>635.383</b>	<b>753.910</b>	<b>952.013</b>	<b>928.662</b>	<b>858.927</b>	<b>885.510</b>	<b>970.210</b>	<b>5.831,08</b>	<b>1.129.915</b>	<b>6.790,93</b>	<b>16,46</b>
	indice90	125,58	117,78	114,95	110,33	114,23	111,81	111,11	111,11	110,56	110,56	-0,49
	valor const	<b>505.941</b>	<b>640.074</b>	<b>828.180</b>	<b>841.731</b>	<b>751.910</b>	<b>792.009</b>	<b>873.226</b>	<b>5.248,20</b>	<b>1.021.982</b>	<b>6.142</b>	<b>17,04</b>
Subvenciones	valor corr	214.716	168.903	234.472	223.203	252.466	229.167	217.295	1305,97	256.100	1.539,19	17,86
	indice90	126,78	131,09	133,19	134,92	137,81	142,11	145,95	145,95	152	152	4,24
	valor const	169.363	128.846	176.048	165.436	183.195	161.258	148.884	894,81	168.341	1011,75	13,07
VAB a costo fact	valor corr	<b>850.099</b>	<b>922.813</b>	<b>1.186.485</b>	<b>1.151.865</b>	<b>1.111.393</b>	<b>1.114.677</b>	<b>1.187.505</b>	<b>7.137,05</b>	<b>1.386.015</b>	<b>8.330,12</b>	<b>16,72</b>
	indice90	125,88	120,01	118,15	114,37	118,85	116,93	116,18	116,18	116,44	116,44	0,22
	valor const	<b>675.304</b>	<b>768.920</b>	<b>1.004.228</b>	<b>1.007.167</b>	<b>935.105</b>	<b>953.267</b>	<b>1.022.110</b>	<b>6.143,01</b>	<b>1.190.322</b>	<b>7.154</b>	<b>16,46</b>
Amortizaciones	valor corr	42.854	53.852	71.171	44.202	48.350	41.079	76.212	458,04	87.501	525,89	14,81
	indice90	118,60	124,76	129,53	134,15	133,27	139,62	147,23	147,23	152,34	152,34	3,47
	valor const	36.133	43.165	54.945	32.950	36.280	29.422	51.764	311,11	57.438	345,21	10,96

Conceptos		1995	1996	1997	1998	1999	2000	mill. Ptas	mill. Euros	mill. Ptas	mill. Euros	var 02/01
								2001	2001	2002	2002	
<b>RENTA AGRARIA</b>	<b>valor corr</b>	<b>807.245</b>	<b>868.961</b>	<b>1.115.314</b>	<b>1.107.663</b>	<b>1.063.043</b>	<b>1.073.598</b>	<b>1.111.293</b>	<b>6.679,00</b>	<b>1.298.514</b>	<b>7.804,23</b>	<b>16,85</b>
	indice90	126,30	119,73	117,49	113,70	118,27	116,21	114,53	114,53	114,62	114,62	0,08
	<b>valor const</b>	<b>639.171</b>	<b>725.755</b>	<b>949.283</b>	<b>974.217</b>	<b>898.825</b>	<b>923.845</b>	<b>970.346</b>	<b>5.831,90</b>	<b>1.132.884</b>	<b>6.809</b>	<b>16,75</b>
<b>OCUPADOS AGRARIOS (1)</b>		204	216	240	252	243	241	259	258,80	261	261	0,85
<b>RENTA/OCUPADO</b>	valor corr (2)	3.948	4.016	4.639	4.396	4.380	4.456	4.294	25,81	4.975	30	15,86
<b>RENTA/OCUPADO</b>	valor const (2)	3.126	3.354	3.949	3.866	3.703	3.835	3.749	22,53	4.340,55	26,10	15,77

Unidades: Millones de pesetas 1995-2000 ; Millones de pesetas / Millones de Euros 2001-2002

(1) Miles de personas.

(2) Miles de pts.o miles de euros

2001, 2002 Datos provisionales

Avances diciembre 2004

Actualizado mayo 2005

### 9.1.1. MACROMAGNITUDES AGRARIAS DE ALMERIA (SERIE HISTORICA), EN MILLONES DE PTAS. Y MILLONES DE EUROS

Conceptos		1995	1996	1997	1998	1999	2000	mill. Ptas	mill. Euros	mill. Ptas	mill. Euros	var 02/01
								2001	2001	2002	2002	
<b>PFA</b>	<b>valor corr</b>	<b>178.959</b>	<b>231.094</b>	<b>270.008</b>	<b>283.756</b>	<b>245.624</b>	<b>300.294</b>	<b>294.331</b>	<b>1.768,97</b>	<b>319.914</b>	<b>1.922,72</b>	<b>8,69</b>
	indice90	103,47	106,23	110,39	115,11	110,63	122,18	118,74	118,74	115,43	115,43	-2,78
	<b>valor const</b>	<b>172.965</b>	<b>217.535</b>	<b>244.601</b>	<b>246.511</b>	<b>222.025</b>	<b>245.775</b>	<b>247.876</b>	<b>1.489,76</b>	<b>277.138</b>	<b>1.665,63</b>	<b>11,80</b>
<b>PF AGRIC</b>	<b>valor corr</b>	<b>159.713</b>	<b>208.748</b>	<b>235.575</b>	<b>260.921</b>	<b>221.262</b>	<b>273.873</b>	<b>265.010</b>	<b>1.592,74</b>	<b>289.778</b>	<b>1.741,60</b>	<b>9,35</b>
	indice90	102,82	105,28	109,35	115,52	111,27	123,04	114,50	114,50	114,72	114,72	0,19
	<b>valor const</b>	<b>155.333</b>	<b>198.288</b>	<b>215.430</b>	<b>225.858</b>	<b>198.848</b>	<b>222.580</b>	<b>223.958</b>	<b>1.346,02</b>	<b>252.596</b>	<b>1.518,13</b>	<b>12,79</b>
<b>Cereales</b>	valor corr	157	194	400	339	115	616	194,00	1,17	305	1,83	57,22
	indice90	110,39	99,60	98,22	90,09	90,08	86,64	93,52	93,52	87,26	87,26	-6,69
	valor const	142	195	407	376	128	711	207	1,25	350	2,10	68,50
<b>Leguminosas</b>	valor corr	32	106	177	72	2	10	9	0,05	11	0,07	20,95
	indice90	141,60	131,40	119,88	118,04	151,86	126,93	123,05	123,05	115,71	115,71	-5,97
	valor const	23	81	147	61	1	8	7	0,04	9	0,06	28,63
<b>Pajas</b>	valor corr	17	20	42	65	21	211	45	0,27	70	0,42	55,28
	indice90	110,39	99,60	98,22	90,09	90,08	86,64	93,52	93,52	87,26	87,26	-6,69
	valor const	15	20	43	72	24	244	48	0,29	80	0,48	66,42
<b>Tubérculos</b>	valor corr	435	398	178	356	203	272	342	2,06	472	2,84	38,03
	indice90	150,51	89,02	98,10	127,67	105,83	118,68	147,26	147,26	116,72	116,72	-20,74
	valor const	289	447	181	279	192	229	232	1,40	405	2,43	74,14
<b>Industr. herbác.</b>	valor corr	0	0	0	0	0	0	0	0,00	0	0,00	0,00
	indice90	114,45	109,21	95,23	105,32	100,64	105,13	110,97	110,97	111,63	11,63	0,59
	valor const	0	0	0	0	0	0	0	0,00	0	0,00	0,00
<b>Forrajes</b>	valor corr	0	0	0	0	0	0	0	0,00	0	0,00	0,00
	indice90	116,83	113,46	113,07	106,38	111,71	116,84	112,98	112,98	121,41	121,41	7,46
	valor const	0	0	0	0	0	0	0	0,00	0	0,00	0,00
<b>Hortalizas</b>	valor corr	145.318	193.636	213.268	242.049	199.448	249.627	237.540	1.427,64	258.193	1.551,77	8,69
	indice90	100,78	103,46	109,16	114,99	110,44	125,19	119,09	119,09	125,09	125,09	5,04
	valor const	144.193	187.161	195.372	210.496	180.594	199.399	199.463	1.198,79	206.406	1.240,52	3,48
<b>Cítricos</b>	valor corr	4.775	6.320	5538	5801	7.636	6.796	9.041	54,34	10.313	61,98	14,07
	indice90	170,89	193,77	148,27	133,21	143,98	131,15	144,02	144,02	134,37	134,37	-6,70
	valor const	2.794	3.262	3.735	4.355	5.304	5.182	6.278	37,73	7.675	46,13	22,26
<b>Frutos no citr.</b>	valor corr	6.096	3.614	8840	4.729	4.722	2.753	4.328	26,01	6.308	37,91	45,77
	indice90	113,57	99,49	97,21	119,07	96,30	87,35	97,83	97,83	102,57	102,57	4,85
	valor const	5.368	3.632	9.094	3.972	4.903	3.152	4.424	26,59	6.150	36,96	39,03
<b>Vino y subp.</b>	valor corr	48	160	192	139	167	547	469	2,82	280	1,68	-40,22
	indice90	176,10	175,89	153,98	168,33	217,94	200,76	149,46	149,46	153,39	153,39	2,63
	valor const	27	91	125	82	77	273	314	1,88	183	1,10	-41,75
<b>Aceite y subp.</b>	valor corr	524	1.289	1329	1515	1.322	1.899	2.348	14,11	3.291	19,78	40,16
	indice90	178,27	229,84	147,22	114,52	147,52	121,17	108,55	108,55	109,65	109,65	1,01
	valor const	294	561	903	1.323	896	1.567	2.163	13,00	3.002	18,04	38,75

### 9.1.1. MACROMAGNITUDES AGRARIAS DE ALMERIA (SERIE HISTORICA), EN MILLONES DE PTAS. Y MILLONES DE EUROS

Conceptos		1995	1996	1997	1998	1999	2000	mill. Ptas	mill. Euros	mill. Ptas	mill. Euros	var 02/01
								2001	2001	2002	2002	
<b>PFA</b>	<b>valor corr</b>	<b>178.959</b>	<b>231.094</b>	<b>270.008</b>	<b>283.756</b>	<b>245.624</b>	<b>300.294</b>	<b>294.331</b>	<b>1.768,97</b>	<b>319.914</b>	<b>1.922,72</b>	<b>8,69</b>
	indice90	103,47	106,23	110,39	115,11	110,63	122,18	118,74	118,74	115,43	115,43	-2,78
	<b>valor const</b>	<b>172.965</b>	<b>217.535</b>	<b>244.601</b>	<b>246.511</b>	<b>222.025</b>	<b>245.775</b>	<b>247.876</b>	<b>1.489,76</b>	<b>277.138</b>	<b>1.665,63</b>	<b>11,80</b>
<b>PF AGRIC</b>	<b>valor corr</b>	<b>159.713</b>	<b>208.748</b>	<b>235.575</b>	<b>260.921</b>	<b>221.262</b>	<b>273.873</b>	<b>265.010</b>	<b>1.592,74</b>	<b>289.778</b>	<b>1.741,60</b>	<b>9,35</b>
	indice90	102,82	105,28	109,35	115,52	111,27	123,04	114,50	114,50	114,72	114,72	0,19
	<b>valor const</b>	<b>155.333</b>	<b>198.288</b>	<b>215.430</b>	<b>225.858</b>	<b>198.848</b>	<b>222.580</b>	<b>223.958</b>	<b>1.346,02</b>	<b>252.596</b>	<b>1.518,13</b>	<b>12,79</b>
<b>Cereales</b>	valor corr	157	194	400	339	115	616	194,00	1,17	305	1,83	57,22
	indice90	110,39	99,60	98,22	90,09	90,08	86,64	93,52	93,52	87,26	87,26	-6,69
	valor const	142	195	407	376	128	711	207	1,25	350	2,10	68,50
<b>Leguminosas</b>	valor corr	32	106	177	72	2	10	9	0,05	11	0,07	20,95
	indice90	141,60	131,40	119,88	118,04	151,86	126,93	123,05	123,05	115,71	115,71	-5,97
	valor const	23	81	147	61	1	8	7	0,04	9	0,06	28,63
<b>Pajas</b>	valor corr	17	20	42	65	21	211	45	0,27	70	0,42	55,28
	indice90	110,39	99,60	98,22	90,09	90,08	86,64	93,52	93,52	87,26	87,26	-6,69
	valor const	15	20	43	72	24	244	48	0,29	80	0,48	66,42
<b>Tubérculos</b>	valor corr	435	398	178	356	203	272	342	2,06	472	2,84	38,03
	indice90	150,51	89,02	98,10	127,67	105,83	118,68	147,26	147,26	116,72	116,72	-20,74
	valor const	289	447	181	279	192	229	232	1,40	405	2,43	74,14
<b>Industr. herbác.</b>	valor corr	0	0	0	0	0	0	0	0,00	0	0,00	0,00
	indice90	114,45	109,21	95,23	105,32	100,64	105,13	110,97	110,97	111,63	11,63	0,59
	valor const	0	0	0	0	0	0	0	0,00	0	0,00	0,00
<b>Forrajes</b>	valor corr	0	0	0	0	0	0	0	0,00	0	0,00	0,00
	indice90	116,83	113,46	113,07	106,38	111,71	116,84	112,98	112,98	121,41	121,41	7,46
	valor const	0	0	0	0	0	0	0	0,00	0	0,00	0,00
<b>Hortalizas</b>	valor corr	145.318	193.636	213.268	242.049	199.448	249.627	237.540	1.427,64	258.193	1.551,77	8,69
	indice90	100,78	103,46	109,16	114,99	110,44	125,19	119,09	119,09	125,09	125,09	5,04
	valor const	144.193	187.161	195.372	210.496	180.594	199.399	199.463	1.198,79	206.406	1.240,52	3,48
<b>Cítricos</b>	valor corr	4.775	6.320	5538	5801	7.636	6.796	9.041	54,34	10.313	61,98	14,07
	indice90	170,89	193,77	148,27	133,21	143,98	131,15	144,02	144,02	134,37	134,37	-6,70
	valor const	2.794	3.262	3.735	4.355	5.304	5.182	6.278	37,73	7.675	46,13	22,26
<b>Frutos no citr.</b>	valor corr	6.096	3.614	8840	4.729	4.722	2.753	4.328	26,01	6.308	37,91	45,77
	indice90	113,57	99,49	97,21	119,07	96,30	87,35	97,83	97,83	102,57	102,57	4,85
	valor const	5.368	3.632	9.094	3.972	4.903	3.152	4.424	26,59	6.150	36,96	39,03
<b>Vino y subp.</b>	valor corr	48	160	192	139	167	547	469	2,82	280	1,68	-40,22
	indice90	176,10	175,89	153,98	168,33	217,94	200,76	149,46	149,46	153,39	153,39	2,63
	valor const	27	91	125	82	77	273	314	1,88	183	1,10	-41,75
<b>Aceite y subp.</b>	valor corr	524	1.289	1329	1515	1.322	1.899	2.348	14,11	3.291	19,78	40,16
	indice90	178,27	229,84	147,22	114,52	147,52	121,17	108,55	108,55	109,65	109,65	1,01
	valor const	294	561	903	1.323	896	1.567	2.163	13,00	3.002	18,04	38,75

## 9.1.1. MACROMAGNITUDES AGRARIAS DE ALMERIA (SERIE HISTORICA), EN MILLONES DE PTAS. Y MILLONES DE EUROS

Conceptos		1995	1996	1997	1998	1999	2000	mill. Ptas	mill. Euros	mill. Ptas	mill. Euros	var 02/01
								2001	2001	2002	2002	
PFA	valor corr	178.959	231.094	270.008	283.756	245.624	300.294	294.331	1.768,97	319.914	1.922,72	8,69
	indice90	103,47	106,23	110,39	115,11	110,63	122,18	118,74	118,74	115,43	115,43	-2,78
	valor const	172.965	217.535	244.601	246.511	222.025	245.775	247.876	1.489,76	277.138	1.665,63	11,80
PF AGRIC	valor corr	159.713	208.748	235.575	260.921	221.262	273.873	265.010	1.592,74	289.778	1.741,60	9,35
	indice90	102,82	105,28	109,35	115,52	111,27	123,04	114,50	114,50	114,72	114,72	0,19
	valor const	155.333	198.288	215.430	225.858	198.848	222.580	223.958	1.346,02	252.596	1.518,13	12,79
Cereales	valor corr	157	194	400	339	115	616	194,00	1,17	305	1,83	57,22
	indice90	110,39	99,60	98,22	90,09	90,08	86,64	93,52	93,52	87,26	87,26	-6,69
	valor const	142	195	407	376	128	711	207	1,25	350	2,10	68,50
Leguminosas	valor corr	32	106	177	72	2	10	9	0,05	11	0,07	20,95
	indice90	141,60	131,40	119,88	118,04	151,86	126,93	123,05	123,05	115,71	115,71	-5,97
	valor const	23	81	147	61	1	8	7	0,04	9	0,06	28,63
Pajas	valor corr	17	20	42	65	21	211	45	0,27	70	0,42	55,28
	indice90	110,39	99,60	98,22	90,09	90,08	86,64	93,52	93,52	87,26	87,26	-6,69
	valor const	15	20	43	72	24	244	48	0,29	80	0,48	66,42
Tubérculos	valor corr	435	398	178	356	203	272	342	2,06	472	2,84	38,03
	indice90	150,51	89,02	98,10	127,67	105,83	118,68	147,26	147,26	116,72	116,72	-20,74
	valor const	289	447	181	279	192	229	232	1,40	405	2,43	74,14
Industr. herbác.	valor corr	0	0	0	0	0	0	0	0,00	0	0,00	0,00
	indice90	114,45	109,21	95,23	105,32	100,64	105,13	110,97	110,97	111,63	11,63	0,59
	valor const	0	0	0	0	0	0	0	0,00	0	0,00	0,00
Forrajes	valor corr	0	0	0	0	0	0	0	0,00	0	0,00	0,00
	indice90	116,83	113,46	113,07	106,38	111,71	116,84	112,98	112,98	121,41	121,41	7,46
	valor const	0	0	0	0	0	0	0	0,00	0	0,00	0,00
Hortalizas	valor corr	145.318	193.636	213.268	242.049	199.448	249.627	237.540	1.427,64	258.193	1.551,77	8,69
	indice90	100,78	103,46	109,16	114,99	110,44	125,19	119,09	119,09	125,09	125,09	5,04
	valor const	144.193	187.161	195.372	210.496	180.594	199.399	199.463	1.198,79	206.406	1.240,52	3,48
Cítricos	valor corr	4.775	6.320	5538	5801	7.636	6.796	9.041	54,34	10.313	61,98	14,07
	indice90	170,89	193,77	148,27	133,21	143,98	131,15	144,02	144,02	134,37	134,37	-6,70
	valor const	2.794	3.262	3.735	4.355	5.304	5.182	6.278	37,73	7.675	46,13	22,26
Frutos no citr.	valor corr	6.096	3.614	8840	4.729	4.722	2.753	4.328	26,01	6.308	37,91	45,77
	indice90	113,57	99,49	97,21	119,07	96,30	87,35	97,83	97,83	102,57	102,57	4,85
	valor const	5.368	3.632	9.094	3.972	4.903	3.152	4.424	26,59	6.150	36,96	39,03
Vino y subp.	valor corr	48	160	192	139	167	547	469	2,82	280	1,68	-40,22
	indice90	176,10	175,89	153,98	168,33	217,94	200,76	149,46	149,46	153,39	153,39	2,63
	valor const	27	91	125	82	77	273	314	1,88	183	1,10	-41,75
Aceite y subp.	valor corr	524	1.289	1329	1515	1.322	1.899	2.348	14,11	3.291	19,78	40,16
	indice90	178,27	229,84	147,22	114,52	147,52	121,17	108,55	108,55	109,65	109,65	1,01
	valor const	294	561	903	1.323	896	1.567	2.163	13,00	3.002	18,04	38,75



Conceptos		1995	1996	1997	1998	1999	2000	mill. Ptas	mill. Euros	mill. Ptas	mill. Euros	var 02/01
								2001	2001	2002	2002	
<b>Otras industr.</b>	valor corr	64	221	118	166	150	281	307	1,85	239	1,44	-22,07
	indice90	114,45	109,21	95,23	105,32	100,64	105,13	110,97	110,97	111,63	111,63	0,59
	valor const	56	202	124	158	149	267	277	1,66	215	1,29	-22,53
<b>Flores y ornam.</b>	valor corr	2.247	2.742	4934	5243	7.023	5.753	5.299	31,85	5.207	31,29	-1,74
	indice90	105,41	106,03	105,12	124,42	115,13	105,13	125,66	125,66	130,65	130,65	3,97
	valor const	2.132	2.586	4.694	4.214	6.100	5.472	4.217	25,34	3.985	23,95	-5,49
<b>Semillas sel&amp; pl</b>	valor corr	0	50	560	447	453	5.108	5.088	30,58	5.088	30,58	0,00
	indice90	107,32	94,69	92,51	95,02	94,10	84,05	80	80,40	73	73,04	-9,15
	valor const	0	52	605	470	481	6.077	6.328	38,03	6.966	41,86	10,08
<b>PF GANAD</b>	<b>valor corr</b>	<b>16.421</b>	<b>20.157</b>	<b>22.764</b>	<b>17.103</b>	<b>17.953</b>	<b>22.330</b>	<b>25.420</b>	<b>152,78</b>	<b>25.859</b>	<b>155,41</b>	<b>1,73</b>
	indice90	107,66	115,80	119,84	109,61	102,75	113,18	122,77	122,77	124,01	124,01	1,01
	<b>valor const</b>	<b>15.253</b>	<b>17.407</b>	<b>18.995</b>	<b>15.604</b>	<b>17.473</b>	<b>19.730</b>	<b>20.705</b>	<b>124,44</b>	<b>20.852</b>	<b>125,32</b>	<b>0,71</b>
<b>Vacuno</b>	valor corr	154	275	103	311	-39	71					
	indice90	113,39	99,46	104,09	108,29	105,38	104,25					
	valor const	136	276	99	287	-37	68					
<b>Ovino</b>	valor corr	592	1.509	890	1.487	2.026	1.475					
	indice90	111,42	128,42	134,16	120,82	116,97	118,44					
	valor const	531	1.175	663	1.231	1.732	1.245					
<b>Caprino</b>	valor corr	970	657	575	720	907	1.042					
	indice90	111,72	122,54	131,06	124,99	127,85	126,99					
	valor const	868	536	439	576	709	821					
<b>Porcino</b>	valor corr	8.033	9.443	10.273	10.246	9.134	12.926					
	indice90	113,93	124,37	133,60	98,51	91,31	112,66					
	valor const	7.051	7.593	7.689	10.401	10.003	11.473					
<b>Aves</b>	valor corr	2.621	5.672	2.988	2.845	2.467	2.687					
	indice90	96,96	115,71	109,90	105,16	87,79	113,64					
	valor const	2.703	4.902	2.719	2.705	2.810	2.364					
<b>Conejos</b>	valor corr	1.360	438	787	957	903	678					
	indice90	83,45	84,74	90,45	93,23	89,58	93,88					
	valor const	1.630	517	870	1.026	1.008	722					
<b>Equino</b>	valor corr	0	0	0	0	0	0					
	indice90	110,18	115,93	121,20	109,61	102,75	113,12					
	valor const	0	0	0	0	0	0					
<b>Leche</b>	valor corr	2.446	1.466	1.779	0	2.121	2.951					
	indice90	117,87	117,49	119,49	124,71	122,63	121,77					
	valor const	2.075	1.248	1.489	0	1.730	2.423					
<b>Huevos</b>	valor corr	245	506	295	330	283	297					
	indice90	94,69	116,03	116,81	107,38	94,81	116,16					
	valor const	259	436	252	307	298	256					

Conceptos		1995	1996	1997	1998	1999	2000	mill. Ptas	mill. Euros	mill. Ptas	mill. Euros	var 02/01
								2001	2001	2002	2002	
Lana	valor corr	0	1	2	2	1	0					
	indice90	111,23	77,14	122,36	107,38	94,81	116,16					
	valor const	0	1	1	2	1	0					
Estiércol	valor corr	0	0	0	0	0	0					
	indice90	111,17	116,84	118,74	119,66	114,23	119,80					
	valor const	0	0	0	0	0	0					
Varios	valor corr	0	190	188	205	150	203					
	indice90	111,17	116,84	118,74	119,66	114,23	119,80					
	valor const	0	162	159	171	131	169					
PF FOREST	valor corr	175	150	328	689	302	757	625	3,76	751	4,51	20,10
	indice90	114,69	106,44	105,23	116,77	124,74	133,17	142,19	142,19	129,92	129,92	-8,63
	valor const	153	141	311	590	242	569	440	2,64	578	3,47	31,44
Maderas	valor corr	8	2									
	indice90	116,93	106,06									
	valor const	7	2									
Otros prod.	valor corr	167	148									
	indice90	114,59	106,45									
	valor const	146	139									
OTRAS APOR	valor corr	2.650	2.039	11.342	5.043	6.107	3.333	3276	19,69	3526	21,19	7,64
	indice90	119,01	120,04	114,97	113,09	111,82	115,09	118,15	118,15	113,32	113,32	-4,09
	valor const	2.227	1.699	9.865	4.459	5.461	2.896	2.773	16,67	3.112	18,70	12,22
GASTOS FUERA	valor corr	45.278	53.324	67.710	64.975	65.847	78.182	71.824	431,67	78.216	470,09	8,90
	indice90	114,11	118,18	120,88	119,48	117,89	124,73	131,37	131,37	132,20	132,20	0,63
	valor const	39.679	45.121	56.015	54.381	55.855	62.681	54.672	328,59	59.165	355,59	8,22
Semillas sel& pl	valor corr	7.737	8.089	560	10.336	10.590	10.801					
	indice90	117,99	118,80	125,61	135,55	124,28	126,44					
	valor const	6.557	6.809	446	7.625	8.521	8.542					
Piensos	valor corr	12.952	13.433	13.805	15.714	12.838	25.012					
	indice90	100,84	105,19	106,68	101,89	97,21	99,89					
	valor const	12.844	12.770	12.941	15.423	13.206	25.040					
Fertilizantes	valor corr	7.741	7.646	8.924	9.471	9.829	10.190					
	indice90	108,75	114,43	112,91	106,97	94,64	104,02					
	valor const	7.118	6.682	7.904	8.854	10.386	9.796					
Enmiendas	valor corr	0	0	0	0	0	0					
	indice90	113,64	118,18	120,88	152,04	110,81	118,02					
	valor const	0	0	0	0	0	0					

Conceptos		1995	1996	1997	1998	1999	2000	mill. Ptas	mill. Euros	mill. Ptas	mill. Euros	var 02/01
								2001	2001	2002	2002	
Energía	valor corr	valor corr	1.604	2.695	2.700	2.742	2.739	2.419				
	indice90	indice90	115,85	117,73	120,09	116,29	110,61	138,97				
	valor const	valor const	1.385	2.289	2.248	2.358	2.476	1.741				
Aceite y lubric.	valor corr	valor corr	77	82	81	80	83	92				
	indice90	indice90	162,90	164,48	164,53	164,53	102,29	106,06				
	valor const	valor const	47	50	49	49	81	87				
Neumáticos	valor corr	valor corr	191	194	181	174	183	226				
	indice90	indice90	138,06	155,54	171,18	152,04	110,81	118,02				
	valor const	valor const	138	125	106	114	165	191				
Tratam. Fitosan.	valor corr	valor corr	6.029	6.747	6.898	8.067	8.615	8.623				
	indice90	indice90	115,68	117,69	113,18	119,64	112,85	109,29				
	valor const	valor const	5.212	5.733	6.095	6.743	7.634	7.890				
Tratam. Zoosan.	valor corr	valor corr	512	604	570	631	691	950				
	indice90	indice90	150,20	168,10	178,26	186,65	133,70	139,31				
	valor const	valor const	341	359	320	338	517	682				
Repar maquinaria	valor corr	valor corr	1.275	1.341	1.589	9.238	11.263	15.636				
	indice90	indice90	126,18	130,46	139,86	142,71	108,99	112,21				
	valor const	valor const	1.010	1.028	1.136	6.473	10.334	13.935				
Repar construc.	valor corr	valor corr	0	0	0	4.235	4.452	1				
	indice90	indice90	129,22	133,80	138,04	141,89	110,34	117,95				
	valor const	valor const	0	0	0	2.985	4.035	1				
Otros Gastos	valor corr	valor corr	7.160	12.494	6.751	4.287	4.564	4.232				
	indice90	indice90	142,45	147,28	151,31	152,04	110,81	118,02				
	valor const	valor const	5.026	8.483	4.462	2.820	4.119	3.586				
VAB a pr mercado	valor corr	valor corr	<b>133.681</b>	<b>179.219</b>	<b>206.617</b>	<b>218.781</b>	<b>179.777</b>	<b>222.112</b>	<b>222.508</b>	<b>1.337,30</b>	<b>241.698</b>	<b>1.452,63</b>
	indice90	indice90	100,30	103,95	109,56	113,87	108,19	121,31	115,17	115,17	110,88	110,88
	valor const	valor const	<b>133.286</b>	<b>172.414</b>	<b>188.586</b>	<b>192.129</b>	<b>166.170</b>	<b>183.094</b>	<b>193.203</b>	<b>1.161,18</b>	<b>217.973</b>	<b>1.310,04</b>
Subvenciones	valor corr	valor corr	5.607	4.697	3632	8854	8.090	4.113	3.336	20,05	4.500	27,05
	indice90	indice90	126,78	131,09	133,19	134,65	137,88	143,12	145,95	145,95	152,13	152,13
	valor const	valor const	4.423	3.583	2.727	6.575	5.867	2.874	2.286	13,74	2.958	17,78
VAB a costo fact	valor corr	valor corr	139.288	183.915	210.249	227.635	187.867	226.225	225.844	1.357,35	246.198	1.479,68
	indice90	indice90	101,15	104,50	109,90	114,56	109,20	121,65	115,53	115,53	111,44	111,44
	valor const	valor const	137.709	175.996	191.313	198.705	172.037	185.968	195.489	1.174,91	220.931	1.327,82
Amortizaciones	valor corr	valor corr	2.360	2.462	7.673	2.069	3.196	1.658	7.410	44,54	6.227	37,43
	indice90	indice90	118,60	124,76	129,53	134,15	133,27	139,62	147,23	147,23	152,34	152,34
	valor const	valor const	1.990	1.973	5.924	1.542	2.398	1.188	5.033	30,25	4.088	24,57
RENTA AGRARIA	valor corr	valor corr	<b>136.928</b>	<b>181.454</b>	<b>202.576</b>	<b>225.566</b>	<b>184.671</b>	<b>224.567</b>	<b>218.433</b>	<b>1.312,81</b>	<b>239.971</b>	<b>1.442,25</b>
	indice90	indice90	100,89	104,27	109,27	114,41	108,86	121,53	114,69	114,69	110,67	110,67
	valor const	valor const	<b>135.719</b>	<b>174.023</b>	<b>185.389</b>	<b>197.162</b>	<b>169.639</b>	<b>184.780</b>	<b>190.456</b>	<b>1.144,66</b>	<b>216.843</b>	<b>1.303,25</b>

Conceptos		1995	1996	1997	1998	1999	2000	mill. Ptas	mill. Euros	mill. Ptas	mill. Euros	var 02/01
								2001	2001	2002	2002	
<b>OCUPADOS AGRARIOS (1)</b>		32	35	34	37	33	29	33	32,50	38,52	38,52	18,52
<b>RENTA/OCUPADO</b>	valor corr (2)	<b>4.252</b>	<b>5.136</b>	<b>5.906</b>	<b>6.142</b>	<b>5.594</b>	<b>7.811</b>	<b>6.721</b>	<b>40,39</b>	<b>6.230</b>	<b>37,44</b>	-7,31
<b>RENTA/OCUPADO</b>	valor const (2)	<b>4.215</b>	<b>4.926</b>	<b>5.405</b>	<b>5.369</b>	<b>5.139</b>	<b>6.427</b>	<b>5.860</b>	<b>35,22</b>	<b>5.629</b>	<b>33,83</b>	-3,94

Unidades: Millones de pesetas 1995-2000 ; Millones de pesetas / Millones de Euros 2001-2002

(1) Miles de personas.

(2) Miles de pts.o miles de euros  
2001, 2002 Datos provisionales

### 9.1.2.MACROMAGNITUDES AGRARIAS DE CÁDIZ (SERIE HISTORICA), EN MILLONES DE PTAS. Y MILLONES DE EUROS

Conceptos		1995	1996	1997	1998	1999	2000	mill. Ptas	mill. Euros	mill. Ptas	mill. Euros	var 02/01
								2001	2001	2002	2002	
PFA	valor corr	70.525	111.832	136.824	105.698	99.645	133.258	114.718	689,47	116.808	702,03	1,82
	indice90	119,94	116,33	113,01	112,06	109,59	115,75	116,88	116,88	115,99	115,99	-0,76
	valor const	58.798	96.133	121.076	94.319	90.929	115.122	98.148	589,88	100.704	605,25	2,60
PF AGRIC	valor corr	55.844	95.310	115.409	84.136	79.632	108.329	99.717	599,31	101.541	610,27	1,83
	indice90	122,06	116,57	112,01	112,58	111,08	116,08	114,50	114,50	114,72	114,72	0,19
	valor const	45.753	81.761	103.036	74.736	71.690	93.321	86.248	518,36	88.512	531,97	2,62
Cereales	valor corr	1.283	6.824	7297	7631	1.826	7.026	7.398	44,46	7.110	42,73	-3,89
	indice90	110,39	99,60	98,22	90,09	90,08	86,64	93,52	93,52	87,26	87,26	-6,69
	valor const	1.162	6.851	7.429	8.470	2.027	8.109	7.910	47,54	8.148	48,97	3,00
Leguminosas	valor corr	628	760	1110	507	215	349	460	2,76	808	4,85	75,58
	indice90	141,60	131,40	119,88	118,04	151,86	126,93	123,05	123,05	115,71	115,71	-5,97
	valor const	444	579	926	430	142	275	374	2,25	698	4,19	86,72
Pajas	valor corr	604	278	274	0	0	0	222	1,33	224	1,34	0,76
	indice90	110,39	99,60	98,22	90,09	90,08	86,64	93,52	93,52	87,26	87,26	-6,69
	valor const	547	279	279	0	0	0	237	1,43	256	1,54	7,99
Tubérculos	valor corr	2.632	2.066	1782	2390	3.866	3.364	2.793	16,79	2.298	13,81	-17,74
	indice90	150,51	89,02	98,10	127,67	105,83	118,68	147,26	147,26	116,72	116,72	-20,74
	valor const	1.749	2.321	1.817	1.872	3.653	2.835	1.897	11,40	1.969	11,83	3,79
Industr. herbác.	valor corr	8.935	17.327	17907	22247	16.376	19.213	19.138	115,02	18.936	113,81	-1,06
	indice90	114,45	109,21	95,23	105,32	100,64	105,13	110,97	110,97	111,63	111,63	0,59
	valor const	7.807	15.866	18.804	21.123	16.272	18.275	17.247	103,65	16.963	101,95	-1,64
Forrajes	valor corr	67	0	0	0	0	62	0	0,00	869	5,22	0,00
	indice90	116,83	113,46	113,07	106,38	111,71	116,84	112,98	112,98	121,41	121,41	7,46
	valor const	57	0	0	0	0	53	0	0,00	716	4,30	0,00
Hortalizas	valor corr	12.386	25.828	36241	24752	29.511	54.624	38.275	230,04	35.935	215,97	-6,11
	indice90	100,78	103,46	109,16	114,99	110,44	125,19	119,09	119,09	125,09	125,09	5,04
	valor const	12.290	24.965	33.200	21.525	26.721	43.633	32.140	193,16	28.727	172,66	-10,62
Cítricos	valor corr	2.075	2.320	2508	2702	2.197	1.505	3.279	19,71	3.316	19,93	1,15
	indice90	170,89	193,77	148,27	133,21	143,98	131,15	144,02	144,02	134,37	134,37	-6,70
	valor const	1.214	1.197	1.691	2.028	1.526	1.148	2.277	13,68	2.468	14,83	8,41
Frutos no cítr.	valor corr	519	340	368	346	391	366	553	3,32	594	3,57	7,45
	indice90	113,57	99,49	97,21	119,07	96,30	87,35	97,83	97,83	102,57	102,57	4,85
	valor const	457	342	379	291	406	419	565	3,40	579	3,48	2,48
Vino y subp.	valor corr	12.732	20.122	24981	2285	2.645	5.221	4.051	24,35	2.983	17,93	-26,37
	indice90	176,10	175,89	153,98	168,33	217,94	200,76	149,46	149,46	153,39	153,39	2,63
	valor const	7.230	11.440	16.223	1.357	1.214	2.601	2.710	16,29	1.945	11,69	-28,26
Aceite y subp.	valor corr	1.050	1.866	1763	1060	1.515	1.080	1.918	11,52	2.762	16,60	44,05
	indice90	178,27	229,84	147,22	114,52	147,52	121,17	108,55	108,55	109,65	109,65	1,01
	valor const	589	812	1.197	926	1.027	892	1.767	10,62	2.519	15,14	42,61

Conceptos		1995	1996	1997	1998	1999	2000	mill. Ptas	mill. Euros	mill. Ptas	mill. Euros	var 02/01
								2001	2001	2002	2002	
Otras industr.	valor corr	0	37	43	0	0	0	0	0,00	63	0,38	0,00
	indice90	114,45	109,21	95,23	105,32	100,64	105,13	110,97	110,97	111,63	111,63	0,59
	valor const	0	34	45	0	0	0	0	0,00	56	0,34	0,00
Flores y ornam.	valor corr	9.219	12.830	13894	18346	19.105	14.176	17.364	104,36	21.377	128,48	23,11
	indice90	105,41	106,03	105,12	124,42	115,13	105,13	125,66	125,66	130,65	130,65	3,97
	valor const	8.746	12.101	13.217	14.745	16.594	13.484	13.818	83,05	16.362	98,34	18,41
Semillas sel& pl	valor corr	3.714	4.710	7241	1870	1.984	1.343	4.266	25,64	4.266	25,64	0,0
	indice90	107,32	94,69	92,51	95,02	94,10	84,05	80	80,40	73		-9,15
	valor const	3.461	4.974	7.827	1.968	2.108	1.598	5.306	31,89	5.841	35,11	10,02
PF GANAD	valor corr	<b>12.308</b>	<b>15.151</b>	<b>19.794</b>	<b>19.885</b>	<b>18.497</b>	<b>23.235</b>	<b>12.852</b>	<b>77,24</b>	<b>12.735</b>	<b>76,54</b>	-0,01
	indice90	111,95	115,80	119,84	109,61	102,75	113,18	122,77	122,77	124,01	124,01	1-01
	valor const	<b>10.995</b>	<b>13.084</b>	<b>16.517</b>	<b>18.142</b>	<b>18.002</b>	<b>20.529</b>	<b>10.468</b>	<b>62,91</b>	<b>10.269</b>	<b>61,72</b>	-1,90
Vacuno	valor corr	4.715	5.837	10.340	9.220	9.386	12.893					
	indice90	113,39	99,46	104,09	108,29	105,38	104,25					
	valor const	4.158	5.869	9.934	8.514	8.907	12.367					
Ovino	valor corr	273	782	381	952	424	629					
	indice90	111,42	128,42	134,16	120,82	116,97	118,44					
	valor const	245	609	284	788	362	531					
Caprino	valor corr	0	770	263	262	293	461					
	indice90	111,72	122,54	131,06	124,99	127,85	126,99					
	valor const	0	628	201	210	229	363					
Porcino	valor corr	1.643	1.465	2.087	2.942	2.131	2.581					
	indice90	113,93	124,37	133,60	98,51	91,31	112,66					
	valor const	1.442	1.178	1.562	2.986	2.334	2.291					
Aves	valor corr	0	1.059	622	3	0	-6					
	indice90	96,96	115,71	109,90	105,16	87,79	113,64					
	valor const	0	915	566	3	0	-5					
Conejos	valor corr	0	0	0	0	0	0					
	indice90	83,45	84,74	90,45	93,23	89,58	93,88					
	valor const	0	0	0	0	0	0					
Equino	valor corr	0	0	0	0	0	0					
	indice90	110,18	115,93	121,20	109,61	102,75	113,12					
	valor const	0	0	0	0	0	0					
Leche	valor corr	4.035	3.899	4.527	4.912	5.140	6.573					
	indice90	117,87	117,49	119,49	124,71	122,63	121,77					
	valor const	3.423	3.319	3.788	3.939	4.191	5.398					
Huevos	valor corr	1.590	1.141	1.117	1.119	1.020	1					
	indice90	94,69	116,03	116,81	107,38	94,81	116,16					
	valor const	1.679	983	956	1.042	1.076	1					

Conceptos		1995	1996	1997	1998	1999	2000	mill. Ptas	mill. Euros	mill. Ptas	mill. Euros	var 02/01
								2001	2001	2002	2002	
Lana	valor corr	1	2	2	4	1	1					
	indice90	111,23	77,14	122,36	107,38	94,81	116,16					
	valor const	1	3	1	4	1	1					
Estiércol	valor corr	0	0	0	0	0	2					
	indice90	111,17	116,84	118,74	119,66	114,23	119,80					
	valor const	0	0	0	0	0	2					
Varios	valor corr	51	196	456	471	102	100					
	indice90	111,17	116,84	118,74	119,66	114,23	119,80					
	valor const	46	168	384	394	89	83					
PF FOREST	valor corr	<b>1.759</b>	<b>1.371</b>	<b>1.408</b>	<b>1.455</b>	<b>1.285</b>	<b>1.693</b>	<b>2.705</b>	<b>16,26</b>	<b>2.763</b>	<b>16,61</b>	2,15
	indice90	114,62	106,44	105,23	116,77	124,74	133,17	142,19	142,19	129,92	129,92	-8,63
	valor const	<b>1.535</b>	<b>1.288</b>	<b>1.338</b>	<b>1.246</b>	<b>1.030</b>	<b>1.271</b>	<b>1.902</b>	<b>11,43</b>	<b>2.127</b>	<b>12,78</b>	11,80
Maderas	valor corr	20	18									
	indice90	116,93	106,06									
	valor const	17	17									
Otros prod.	valor corr	1.739	1.354									
	indice90	114,59	106,45									
	valor const	1.518	1.271									
OTRAS APOR	valor corr	<b>614</b>	<b>0</b>	<b>212</b>	<b>222</b>	<b>231</b>	<b>0</b>	<b>-556</b>	<b>-3,34</b>	<b>-230</b>	<b>-1,38</b>	-58,65
	indice90	119,01	120,04	114,97	113,09	111,82	115,09	118,15	118,15	113,32	113,32	-4,09
	valor const	<b>516</b>	<b>0</b>	<b>185</b>	<b>196</b>	<b>207</b>	<b>0</b>	<b>-470</b>	<b>-2,83</b>	<b>-203</b>	<b>-1,22</b>	-56,89
GASTOS FUERA	valor corr	<b>20.161</b>	<b>20.069</b>	<b>26.642</b>	<b>22.601</b>	<b>24.177</b>	<b>35.322</b>	<b>27.649</b>	<b>166,17</b>	<b>19.513</b>	<b>117,28</b>	-29,43
	indice90	117,28	118,18	120,88	119,48	117,89	124,73	131,37	131,37	132,20	132,20	0,63
	valor const	<b>17.191</b>	<b>16.982</b>	<b>22.040</b>	<b>18.916</b>	<b>20.508</b>	<b>28.319</b>	<b>21.047</b>	<b>126,49</b>	<b>14.760</b>	<b>88,71</b>	-29,87
Semillas sel& pl	valor corr	4.348	4.098	5.303	6.262	6.238	282					
	indice90	117,99	118,80	125,61	135,55	124,28	126,44					
	valor const	3.685	3.449	4.222	4.620	5.019	223					
Piensos	valor corr	5.246	5.332	5.071	5.010	4.860	9.737					
	indice90	100,84	105,19	106,68	101,89	97,21	99,89					
	valor const	5.202	5.069	4.753	4.917	4.999	9.748					
Fertilizantes	valor corr	569	1.001	525	700	432	7.698					
	indice90	108,75	114,43	112,91	106,97	94,64	104,02					
	valor const	523	875	465	654	456	7.400					
Enmiendas	valor corr	0	0	0	0	0	0					
	indice90	113,64	118,18	120,88	152,04	110,81	118,02					
	valor const	0	0	0	0	0	0					

Conceptos		1995	1996	1997	1998	1999	2000	mill. Ptas	mill. Euros	mill. Ptas	mill. Euros	var 02/01
								2001	2001	2002	2002	
<b>Energía</b>	valor corr	1.553	1.032	1.058	999	1.093	2.347					
	indice90	115,85	117,73	120,09	116,29	110,61	138,97					
	valor const	1.341	877	881	859	988	1.689					
<b>Aceite y lubric.</b>	valor corr	175	178	174	169	169	244					
	indice90	162,90	164,48	164,53	164,53	102,29	106,06					
	valor const	107	108	106	103	165	230					
<b>Neumáticos</b>	valor corr	195	185	173	165	172	0					
	indice90	138,06	155,54	171,18	152,04	110,81	118,02					
	valor const	141	119	101	109	155	0					
<b>Tratam. Fitosan.</b>	valor corr	1.640	1.665	1.665	1.817	1.813	7.960					
	indice90	115,68	117,69	113,18	119,64	112,85	109,29					
	valor const	1.418	1.415	1.471	1.519	1.607	7.283					
<b>Tratam. Zoosan.</b>	valor corr	656	886	967	1.088	988	1.037					
	indice90	150,20	168,10	178,26	186,65	133,70	139,31					
	valor const	437	527	542	583	739	744					
<b>Repar maquinaria</b>	valor corr	2.463	2.086	3.524	2.859	3.611	780					
	indice90	126,18	130,46	139,86	142,71	108,99	112,21					
	valor const	1.952	1.599	2.520	2.003	3.313	695					
<b>Repar construc.</b>	valor corr	795	823	823	1.529	1.875	245					
	indice90	129,22	133,80	138,04	141,89	110,34	117,95					
	valor const	615	615	596	1.078	1.699	208					
<b>Otros Gastos</b>	valor corr	2.521	2.783	3.314	2.003	2.926	4.992					
	indice90	142,45	147,28	151,31	152,04	110,81	118,02					
	valor const	1.770	1.890	2.190	1.317	2.641	4.230					
<b>VAB a pr mercado</b>	<b>valor corr</b>	<b>50.364</b>	<b>91.763</b>	<b>90.191</b>	<b>83.097</b>	<b>75.468</b>	<b>97.936</b>	<b>87.069</b>	<b>523,29</b>	<b>97.295</b>	<b>584,75</b>	11,74
	indice90	121,05	115,93	91,07	110,20	107,17	112,82	112,93	112,93	113,21	113,21	0,25
	<b>valor const</b>	<b>41.607</b>	<b>79.151</b>	<b>99.037</b>	<b>75.403</b>	<b>70.421</b>	<b>86.803</b>	<b>77.101</b>	<b>463,39</b>	<b>85.944</b>	<b>516,53</b>	11,47
<b>Subvenciones</b>	valor corr	16.489	15.689	18.133	15.851	16.967	16.634	15.260	91,71	17.000	102,17	11,40
	indice90	126,78	131,09	133,19	134,65	137,88	143,12	145,95	145,95	152	152,13	4,23
	valor const	13.006	11.968	13.615	11.772	12.305	11.622	10.456	62,84	11.175	67,16	6,88
<b>VAB a costo fact</b>	<b>valor corr</b>	<b>66.853</b>	<b>107.452</b>	<b>108.324</b>	<b>98.948</b>	<b>92.435</b>	<b>114.570</b>	<b>102.329</b>	<b>615,01</b>	<b>114.295</b>	<b>686,93</b>	11,69
	indice90	122,41	117,92	96,16	113,50	111,74	116,40	116,87	116,87	117,69	117,69	0,70
	<b>valor const</b>	<b>54.613</b>	<b>91.119</b>	<b>112.651</b>	<b>87.175</b>	<b>82.726</b>	<b>98.425</b>	<b>87.557</b>	<b>526,23</b>	<b>97.119</b>	<b>583,70</b>	10,92
<b>Amortizaciones</b>	valor corr	755	4.405	7.094	3.536	4621	7767	7468	44,89	6.652	39,98	-10,94
	indice90	118,60	124,76	129,53	134,15	133,27	139,62	147,23	147,23	152,34	152,34	3,47
	valor const	637	3.531	5.477	2.636	3.467	5.563	5.073	30,49	4.366	26,24	-13,92



Conceptos		1995	1996	1997	1998	1999	2000	mill. Ptas	mill. Euros	mill. Ptas	mill. Euros	var 02/01
								2001	2001	2002	2002	
RENTA AGRARIA	valor corr	66.098	103.047	101.230	95.412	87.814	106.803	94.861	570,12	107.643	646,95	13,48
	indice90	122,46	117,65	94,45	112,86	110,79	115,01	115,00	115,00	116,05	116,05	0,91
	valor const	53.976	87.588	107.174	84.539	79.259	92.862	82.484	495,74	92.752	557,45	12,45
OCUPADOS AGRARIOS (1)		22	25	29	31	26	27	28	27,90	24,60	24,60	-11,83
RENTA/OCUPADO	valor corr (2)	2.951	4.114	3.512	3.093	3.417	3.894	3.400	20,43	4.376	26,30	28,70
RENTA/OCUPADO	valor const (2)	2.410	3.497	3.718	2.740	3.084	3.385	2.956	17,77	3.770	22,66	27,53

Unidades: Millones de pesetas 1995-2000 ; Millones de pesetas / Millones de Euros 2001-2002

(1) Miles de personas.

(2) Miles de pts.o miles de euros

2001, 2002 Datos provisionales

### 9.1.3. MACROMAGNITUDES AGRARIAS DE CÓRDOBA (SERIE HISTORICA), EN MILLONES DE PTAS. Y MILLONES DE EUROS

Conceptos		1995	1996	1997	1998	1999	2000	mill. Ptas	mill. Euros	mill. Ptas	mill. Euros	var 02/01
								2001	2001	2002	2002	
<b>PFA</b>	<b>valor corr</b>	<b>137.489</b>	<b>126.245</b>	<b>183.084</b>	<b>160.690</b>	<b>140.701</b>	<b>122.050</b>	<b>132.522</b>	<b>796,47</b>	<b>177.103</b>	<b>1.064,41</b>	33,64
	indice90	143,89	136,21	126,23	110,92	124,94	113,31	111,65	111,65	115,98	115,98	3,88
	<b>valor const</b>	<b>95.550</b>	<b>92.687</b>	<b>145.044</b>	<b>144.875</b>	<b>112.614</b>	<b>107.714</b>	<b>118.696</b>	<b>713,38</b>	<b>152.703</b>	<b>917,76</b>	28,65
<b>PF AGRIC</b>	<b>valor corr</b>	<b>105.910</b>	<b>96.139</b>	<b>142.702</b>	<b>113.121</b>	<b>109.045</b>	<b>91.862</b>	<b>106.830</b>	<b>642,06</b>	<b>146.586</b>	<b>881</b>	37,21
	indice90	155,82	136,87	128,66	111,00	132,01	113,04	114,50	114,50	114,72	114,72	0,19
	<b>valor const</b>	<b>67.969</b>	<b>70.243</b>	<b>110.915</b>	<b>101.910</b>	<b>82.607</b>	<b>81.269</b>	<b>97.851</b>	<b>588,10</b>	<b>127.777</b>	<b>767,96</b>	30,58
<b>Cereales</b>	valor corr	2.259	14.381	10970	12658	4.925	11.920	10.706	64,34	12.990	78,07	21,33
	indice90	110,39	99,60	98,22	90,09	90,08	86,64	93,52	93,52	87,26	87,26	-6,69
	valor const	2.046	14.439	11.169	14.050	5.467	13.758	11.448	68,80	14.887	89,47	30,04
<b>Leguminosas</b>	valor corr	1.280	2.157	1794	924	149	930	726	4,36	1.003	6,03	38,24
	indice90	141,60	131,40	119,88	118,04	151,86	126,93	123,05	123,05	115,71	115,71	-5,97
	valor const	904	1.641	1.496	783	98	733	590	3,54	867	5,21	47,01
<b>Pajas</b>	valor corr	1.325	1.165	1208	1040	528	1.091	1.178	7,08	1.217	7,32	3,32
	indice90	110,39	99,60	98,22	90,09	90,08	86,64	93,52	93,52	87,26	87,26	-6,69
	valor const	1.200	1.169	1.230	1.154	587	1.259	1.260	7,57	1.395	8,39	10,73
<b>Tubérculos</b>	valor corr	4.750	1.989	2202	2901	2.611	3.183	3.772	22,67	3.517	21,14	-6,74
	indice90	150,51	89,02	98,10	127,67	105,83	118,68	147,26	147,26	116,72	116,72	-20,74
	valor const	3.156	2.235	2.245	2.272	2.467	2.682	2.561	15,39	3.014	18,11	17,66
<b>Industr. herbác.</b>	valor corr	3.216	10.643	10631	12155	8.531	9.595	9.404	56,52	11.210	67,37	19,21
	indice90	114,45	109,21	95,23	105,32	100,64	105,13	110,97	110,97	111,63	111,63	0,59
	valor const	2.810	9.746	11.163	11.541	8.477	9.127	8.474	50,93	10.042	60,35	18,51
<b>Forrajes</b>	valor corr	0	0	0	0	0	1.100	0	0,00	773	4,64	0,00
	indice90	116,83	113,46	113,07	106,38	111,71	116,84	112,98	112,98	121,41	121,41	7,46
	valor const	0	0	0	0	0	941	0	0,00	636	3,82	0,00
<b>Hortalizas</b>	valor corr	8.517	9.077	10159	9612	7.979	10.033	10.870	65,33	12.304	73,95	13,19
	indice90	100,78	103,46	109,16	114,99	110,44	125,19	119,09	119,09	125,09	125,09	5,04
	valor const	8.451	8.773	9.306	8.359	7.225	8.014	9.128	54,86	9.836	59,11	7,76
<b>Cítricos</b>	valor corr	1.504	2.810	2375	2745	2.724	4.197	3.455	20,76	6.004	36,08	73,78
	indice90	170,89	193,77	148,27	133,21	143,98	131,15	144,02	144,02	134,37	134,37	-6,70
	valor const	880	1.450	1.602	2.061	1.892	3.200	2.399	14,42	4.468	26,85	86,26
<b>Frutos no cítr.</b>	valor corr	1.176	1.532	1315	2791	2.000	1.878	1.391	8,36	1.373	8,25	-1,29
	indice90	113,57	99,49	97,21	119,07	96,30	87,35	97,83	97,83	102,57	102,57	4,85
	valor const	1.035	1.540	1.353	2.344	2.077	2.150	1.422	8,54	1.338	8,04	-5,85
<b>Vino y subp.</b>	valor corr	3.784	7.942	4251	1938	2.859	5.396	3.014	18,12	3.261	19,60	8,20
	indice90	176,10	175,89	153,98	168,33	217,94	200,76	149,46	149,46	153,39	153,39	2,63
	valor const	2.149	4.515	2.761	1.152	1.312	2.688	2.017	12,12	2.126	12,78	5,43
<b>Aceite y subp.</b>	valor corr	73.756	35.118	91860	61685	73.264	36.335	54.828	329,52	86.202	518,08	57,22
	indice90	178,27	229,84	147,22	114,52	147,52	121,17	108,55	108,55	109,65	109,65	1,01
	valor const	41.373	15.279	62.397	53.864	49.664	29.987	50.509	303,57	78.615	472,49	55,64

Conceptos		1995	1996	1997	1998	1999	2000	mill. Ptas	mill. Euros	mill. Ptas	mill. Euros	var 02/01
								2001	2001	2002	2002	
<b>Otras industr.</b>	valor corr	1.504	2.105	2.015	1.760	677	2.148	2.620	692,22	1.735	10,43	0,00
	indice90	114,45	109,21	95,23	105,32	100,64	105,13	110,97	110,97	111,63	111,63	0,59
	valor const	1.314	1.928	2.116	1.671	672	2.043	2.361	14,19	1.554	9,34	0,00
<b>Flores y ornam.</b>	valor corr	282	862	1.247	1.631	1.569	585	826	4,96	956	5,75	15,81
	indice90	105,41	106,03	105,12	124,42	115,13	105,13	125,66	125,66	130,65	130,65	3,97
	valor const	268	813	1.186	1.311	1.363	556	657	3,95	732	4,40	11,39
<b>Semillas sel&amp; pl</b>	valor corr	2.557	6.359	2.674	1.282	1.229	3.471	4.041	24,29	4.041	24,28	-0,01
	indice90	107,32	94,69	92,51	95,02	94,10	84,05	80	80,40	73	73,04	-9,15
	valor const	2.383	6.715	2.891	1.349	1.306	4.130	5.026	30,21	5.532	33,25	10,06
<b>PF GANAD</b>	<b>valor corr</b>	<b>26.537</b>	<b>21.697</b>	<b>33.436</b>	<b>33.858</b>	<b>23.632</b>	<b>26.171</b>	<b>20.613</b>	<b>123,89</b>	<b>23.059</b>	<b>138,59</b>	11,86
	indice90	113,94	115,80	119,84	109,61	102,75	113,18	122,77	122,77	124,01	124,01	1,01
	<b>valor const</b>	<b>23.291</b>	<b>18.737</b>	<b>27.901</b>	<b>30.890</b>	<b>23.000</b>	<b>23.123</b>	<b>16.790</b>	<b>100,91</b>	<b>18.594</b>	<b>111,75</b>	10,74
<b>Vacuno</b>	valor corr	5.683	4.254	7.025	8.284	1.991	6.431					
	indice90	113,39	99,46	104,09	108,29	105,38	104,25					
	valor const	5.012	4.277	6.749	7.650	1.889	6.169					
<b>Ovino</b>	valor corr	5.397	3.965	4.309	5.296	3.819	1.748					
	indice90	111,42	128,42	134,16	120,82	116,97	118,44					
	valor const	4.844	3.088	3.212	4.383	3.265	1.476					
<b>Caprino</b>	valor corr	337	192	526	303	56	134					
	indice90	111,72	122,54	131,06	124,99	127,85	126,99					
	valor const	302	157	401	242	44	106					
<b>Porcino</b>	valor corr	3.303	4.056	5.378	6.986	4.430	4.208					
	indice90	113,93	124,37	133,60	98,51	91,31	112,66					
	valor const	2.899	3.261	4.025	7.092	4.852	3.735					
<b>Aves</b>	valor corr	46	1.059	1.267	1.751	1.858	699					
	indice90	96,96	115,71	109,90	105,16	87,79	113,64					
	valor const	47	915	1.153	1.665	2.116	615					
<b>Conejos</b>	valor corr	0	0	0	0	0	0					
	indice90	83,45	84,74	90,45	93,23	89,58	93,88					
	valor const	0	0	0	0	0	0					
<b>Equino</b>	valor corr	0	0	0	0	0	0					
	indice90	110,18	115,93	121,20	109,61	102,75	113,12					
	valor const	0	0	0	0	0	0					
<b>Leche</b>	valor corr	10.597	10.678	8.512	8.559	9.643	12.560					
	indice90	117,87	117,49	119,49	124,71	122,63	121,77					
	valor const	8.990	9.088	7.124	6.863	7.863	10.315					
<b>Huevos</b>	valor corr	895	1.092	1.616	1.733	1.449	1					
	indice90	94,69	116,03	116,81	107,38	94,81	116,16					
	valor const	945	941	1.383	1.614	1.528	1					

Conceptos		1995	1996	1997	1998	1999	2000	mill. Ptas	mill. Euros	mill. Ptas	mill. Euros	var 02/01
								2001	2001	2002	2002	
Lana	valor corr	74	86	135	149	49	65					
	indice90	111,23	77,14	122,36	107,38	94,81	116,16					
	valor const	67	111	110	139	52	56					
Estiércol	valor corr	0	0	0	0	0	0					
	indice90	111,17	116,84	118,74	119,66	114,23	119,80					
	valor const	0	0	0	0	0	0					
Varios	valor corr	205	371	331,20	797	337	325					
	indice90	111,17	116,84	118,74	119,66	114,23	119,80					
	valor const	184	318	279	666	295	271					
PF FOREST	<b>valor corr</b>	<b>1.728</b>	<b>744</b>	<b>2.317</b>	<b>1.749</b>	<b>1.805</b>	<b>1.427</b>	<b>1.706</b>	<b>10,25</b>	<b>2.221</b>	<b>13,35</b>	30,18
	indice90	114,78	106,34	105,23	116,77	124,74	133,17	142,19	142,19	129,92	129,92	-8,63
	<b>valor const</b>	<b>1.506</b>	<b>699</b>	<b>2.201</b>	<b>1.498</b>	<b>1.447</b>	<b>1.072</b>	<b>1.200</b>	<b>7,21</b>	<b>1.709</b>	<b>10,27</b>	42,47
Maderas	valor corr	141	216									
	indice90	116,93	106,06									
	valor const	121	203									
Otros prod.	valor corr	1.587	528									
	indice90	114,59	106,45									
	valor const	1.385	496									
OTRAS APOR	<b>valor corr</b>	<b>3.314</b>	<b>3.610</b>	<b>4.629</b>	<b>11.962</b>	<b>6.218</b>	<b>2.590</b>	<b>3.373</b>	<b>20,27</b>	<b>5.238</b>	<b>31,48</b>	55,29
	indice90	119,01	120,04	114,97	113,09	111,82	115,09	118,15	118,15	113,32	113,32	-4,09
	<b>valor const</b>	<b>2.785</b>	<b>3.007</b>	<b>4.026</b>	<b>10.577</b>	<b>5.561</b>	<b>2.251</b>	<b>2.855</b>	<b>17,16</b>	<b>4.622</b>	<b>27,78</b>	61,91
GASTOS FUERA	<b>valor corr</b>	<b>30.066</b>	<b>38.014</b>	<b>47.127</b>	<b>44.402</b>	<b>38.645</b>	<b>38.227</b>	<b>38.809</b>	<b>233,24</b>	<b>51.232</b>	<b>307,91</b>	32,01
	indice90	117,25	118,18	120,88	119,48	117,89	124,73	131,37	131,37	132,20	132,20	0,63
	<b>valor const</b>	<b>25.643</b>	<b>32.166</b>	<b>38.986</b>	<b>37.163</b>	<b>32.781</b>	<b>30.648</b>	<b>29.541</b>	<b>177,55</b>	<b>38.753</b>	<b>232,91</b>	31,18
Semillas sel& pl	valor corr	1.867	1.636	1.350	4.291	2.970	3.329					
	indice90	117,99	118,80	125,61	135,55	124,28	126,44					
	valor const	1.582	1.377	1.075	3.166	2.390	2.633					
Piensos	valor corr	7.345	7.504	9.669	10.776	8.399	7.558					
	indice90	100,84	105,19	106,68	101,89	97,21	99,89					
	valor const	7.284	7.134	9.064	10.576	8.640	7.566					
Fertilizantes	valor corr	3.975	7.105	5.895	5.441	4.430	6.747					
	indice90	108,75	114,43	112,91	106,97	94,64	104,02					
	valor const	3.655	6.209	5.221	5.086	4.681	6.486					
Enmiendas	valor corr	0	0	0	0	0	0					
	indice90	113,64	118,18	120,88	152,04	110,81	118,02					
	valor const	0	0	0	0	0	0					

Conceptos		1995	1996	1997	1998	1999	2000	mill. Ptas	mill. Euros	mill. Ptas	mill. Euros	var 02/01
								2001	2001	2002	2002	
Energía	valor corr	3.163	4.058	3.872	3.870	3.921	5.979					
	indice90	115,85	117,73	120,09	116,29	110,61	138,97					
	valor const	2.730	3.447	3.224	3.328	3.545	4.302					
Aceite y lubric.	valor corr	373	389	386	372	366	383					
	indice90	162,90	164,48	164,53	164,53	102,29	106,06					
	valor const	229	237	235	226	358	361					
Neumáticos	valor corr	420	425	399	377	383	413					
	indice90	138,06	155,54	171,18	152,04	110,81	118,02					
	valor const	304	273	233	248	346	350					
Tratam. Fitosan.	valor corr	1.957	3.255	3.568	4.005	3.570	3.630					
	indice90	115,68	117,69	113,18	119,64	112,85	109,29					
	valor const	1.692	2.766	3.153	3.348	3.163	3.321					
Tratam. Zoosan.	valor corr	1.003	1.063	1.091	1.547	1.212	1.311					
	indice90	150,20	168,10	178,26	186,65	133,70	139,31					
	valor const	668	632	612	829	907	941					
Repar maquinaria	valor corr	5.094	5.416	5.469	6.743	6.711	2.870					
	indice90	126,18	130,46	139,86	142,71	108,99	112,21					
	valor const	4.037	4.151	3.910	4.725	6.157	2.558					
Repar construc.	valor corr	613	634	654	2.601	2.564	761					
	indice90	129,22	133,80	138,04	141,89	110,34	117,95					
	valor const	474	474	474	1.833	2.324	645					
Otros Gastos	valor corr	4.256	6.528	7.267	4.379	4.119	5.246					
	indice90	142,45	147,28	151,31	152,04	110,81	118,02					
	valor const	2.988	4.432	4.803	2.880	3.717	4.445					
VAB a pr mercado	valor corr	<b>107.423</b>	<b>88.231</b>	<b>148.849</b>	<b>116.288</b>	<b>102.056</b>	<b>83.823</b>	<b>93.713</b>	<b>563,23</b>	<b>125.871</b>	<b>756,50</b>	34,32
	indice90	153,67	145,79	140,35	107,96	127,84	108,77	105,11	105,11	110,46	110,46	5,09
	valor const	<b>69.907</b>	<b>60.520</b>	<b>106.057</b>	<b>107.712</b>	<b>79.834</b>	<b>77.066</b>	<b>89.155</b>	<b>535,83</b>	<b>113.949</b>	<b>685</b>	27,81
Subvenciones	valor corr	51.084	36.545	54.277	46.135	52.371	49.681	49.555	297,83	58.000	348,59	17,04
	indice90	126,78	131,09	133,19	134,65	137,88	143,12	145,95	145,95	152	152,13	4,23
	valor const	40.294	27.878	40.753	34.263	37.982	34.712	33.954	204,07	38.125	229,14	12,29
VAB a costo fact	valor corr	<b>158.507</b>	<b>124.776</b>	<b>203.126</b>	<b>162.423</b>	<b>154.427</b>	<b>133.504</b>	<b>143.268</b>	<b>861,06</b>	<b>183.871</b>	<b>1.105,09</b>	28,34
	indice90	143,84	141,15	138,36	114,40	131,07	119,44	116,38	116,38	120,91	120,91	3,89
	valor const	<b>110.200</b>	<b>88.398</b>	<b>146.810</b>	<b>141.975</b>	<b>117.816</b>	<b>111.779</b>	<b>123.108</b>	<b>739,89</b>	<b>152.075</b>	<b>914</b>	23,53
Amortizaciones	valor corr	9.271	10.088	12.506	10.282	10.024	724	10.299	61,90	8.962	53,86	-12,98
	indice90	118,60	124,76	129,53	134,15	133,27	139,62	147,23	147,23	152,34	152,34	3,47
	valor const	7.817	8.086	9.655	7.665	7.522	519	6.995	42,04	5.883	35,36	-15,90

Conceptos		1995	1996	1997	1998	1999	2000	mill. Ptas	mill. Euros	mill. Ptas	mill. Euros	var 02/01
								2001	2001	2002	2002	
RENTA AGRARIA	valor corr	149.236	114.688	190.620	152.141	144.403	132.780	132.969	799,16	174.909	1.051,23	31,54
	indice90	145,76	142,80	138,98	113,28	130,93	119,34	114,52	114,52	119,64	119,64	4,48
	valor const	102.383	80.312	137.155	134.310	110.294	111.260	116.113	697,85	146.192	878,63	25,90
OCUPADOS AGRARIOS (1)		27	32	31	32	31	29	29	28,80	30,12	30,12	4,58
RENTA/OCUPADO	valor corr (2)	5.632	3.542	6.214	4.769	4.612	4.635	4.617	27,75	5.807	34,90	25,78
RENTA/OCUPADO	valor const (2)	3.864	2.480	4.471	4.210	3.523	3.883	4.032	24,23	4.854	29,17	20,39

Unidades: Millones de pesetas 1995-2000 ; Millones de pesetas / Millones de Euros 2001-2002

(1) Miles de personas.

(2) Miles de pts.o miles de euros

2001, 2002 Datos provisionales

Conceptos		1995	1996	1997	1998	1999	2000	mill. Ptas	mill. Euros	mill. Ptas	mill. Euros	var 02/01
								2001	2001	2002	2002	
<b>Otras industr.</b>	valor corr	1.504	2.105	2.015	1.760	677	2.148	2.620	692,22	1.735	10,43	0,00
	indice90	114,45	109,21	95,23	105,32	100,64	105,13	110,97	110,97	111,63	111,63	0,59
	valor const	1.314	1.928	2.116	1.671	672	2.043	2.361	14,19	1.554	9,34	0,00
<b>Flores y ornam.</b>	valor corr	282	862	1.247	1.631	1.569	585	826	4,96	956	5,75	15,81
	indice90	105,41	106,03	105,12	124,42	115,13	105,13	125,66	125,66	130,65	130,65	3,97
	valor const	268	813	1.186	1.311	1.363	556	657	3,95	732	4,40	11,39
<b>Semillas sel&amp; pl</b>	valor corr	2.557	6.359	2.674	1.282	1.229	3.471	4.041	24,29	4.041	24,28	-0,01
	indice90	107,32	94,69	92,51	95,02	94,10	84,05	80	80,40	73	73,04	-9,15
	valor const	2.383	6.715	2.891	1.349	1.306	4.130	5.026	30,21	5.532	33,25	10,06
<b>PF GANAD</b>	<b>valor corr</b>	<b>26.537</b>	<b>21.697</b>	<b>33.436</b>	<b>33.858</b>	<b>23.632</b>	<b>26.171</b>	<b>20.613</b>	<b>123,89</b>	<b>23.059</b>	<b>138,59</b>	11,86
	indice90	113,94	115,80	119,84	109,61	102,75	113,18	122,77	122,77	124,01	124,01	1,01
	<b>valor const</b>	<b>23.291</b>	<b>18.737</b>	<b>27.901</b>	<b>30.890</b>	<b>23.000</b>	<b>23.123</b>	<b>16.790</b>	<b>100,91</b>	<b>18.594</b>	<b>111,75</b>	10,74
<b>Vacuno</b>	valor corr	5.683	4.254	7.025	8.284	1.991	6.431					
	indice90	113,39	99,46	104,09	108,29	105,38	104,25					
	valor const	5.012	4.277	6.749	7.650	1.889	6.169					
<b>Ovino</b>	valor corr	5.397	3.965	4.309	5.296	3.819	1.748					
	indice90	111,42	128,42	134,16	120,82	116,97	118,44					
	valor const	4.844	3.088	3.212	4.383	3.265	1.476					
<b>Caprino</b>	valor corr	337	192	526	303	56	134					
	indice90	111,72	122,54	131,06	124,99	127,85	126,99					
	valor const	302	157	401	242	44	106					
<b>Porcino</b>	valor corr	3.303	4.056	5.378	6.986	4.430	4.208					
	indice90	113,93	124,37	133,60	98,51	91,31	112,66					
	valor const	2.899	3.261	4.025	7.092	4.852	3.735					
<b>Aves</b>	valor corr	46	1.059	1.267	1.751	1.858	699					
	indice90	96,96	115,71	109,90	105,16	87,79	113,64					
	valor const	47	915	1.153	1.665	2.116	615					
<b>Conejos</b>	valor corr	0	0	0	0	0	0					
	indice90	83,45	84,74	90,45	93,23	89,58	93,88					
	valor const	0	0	0	0	0	0					
<b>Equino</b>	valor corr	0	0	0	0	0	0					
	indice90	110,18	115,93	121,20	109,61	102,75	113,12					
	valor const	0	0	0	0	0	0					
<b>Leche</b>	valor corr	10.597	10.678	8.512	8.559	9.643	12.560					
	indice90	117,87	117,49	119,49	124,71	122,63	121,77					
	valor const	8.990	9.088	7.124	6.863	7.863	10.315					
<b>Huevos</b>	valor corr	895	1.092	1.616	1.733	1.449	1					
	indice90	94,69	116,03	116,81	107,38	94,81	116,16					
	valor const	945	941	1.383	1.614	1.528	1					

Conceptos		1995	1996	1997	1998	1999	2000	mill. Ptas	mill. Euros	mill. Ptas	mill. Euros	var 02/01
								2001	2001	2002	2002	
Lana	valor corr	74	86	135	149	49	65					
	indice90	111,23	77,14	122,36	107,38	94,81	116,16					
	valor const	67	111	110	139	52	56					
Estiércol	valor corr	0	0	0	0	0	0					
	indice90	111,17	116,84	118,74	119,66	114,23	119,80					
	valor const	0	0	0	0	0	0					
Varios	valor corr	205	371	331,20	797	337	325					
	indice90	111,17	116,84	118,74	119,66	114,23	119,80					
	valor const	184	318	279	666	295	271					
PF FOREST	<b>valor corr</b>	<b>1.728</b>	<b>744</b>	<b>2.317</b>	<b>1.749</b>	<b>1.805</b>	<b>1.427</b>	<b>1.706</b>	<b>10,25</b>	<b>2.221</b>	<b>13,35</b>	30,18
	indice90	114,78	106,34	105,23	116,77	124,74	133,17	142,19	142,19	129,92	129,92	-8,63
	<b>valor const</b>	<b>1.506</b>	<b>699</b>	<b>2.201</b>	<b>1.498</b>	<b>1.447</b>	<b>1.072</b>	<b>1.200</b>	<b>7,21</b>	<b>1.709</b>	<b>10,27</b>	42,47
Maderas	valor corr	141	216									
	indice90	116,93	106,06									
	valor const	121	203									
Otros prod.	valor corr	1.587	528									
	indice90	114,59	106,45									
	valor const	1.385	496									
OTRAS APOR	<b>valor corr</b>	<b>3.314</b>	<b>3.610</b>	<b>4.629</b>	<b>11.962</b>	<b>6.218</b>	<b>2.590</b>	<b>3.373</b>	<b>20,27</b>	<b>5.238</b>	<b>31,48</b>	55,29
	indice90	119,01	120,04	114,97	113,09	111,82	115,09	118,15	118,15	113,32	113,32	-4,09
	<b>valor const</b>	<b>2.785</b>	<b>3.007</b>	<b>4.026</b>	<b>10.577</b>	<b>5.561</b>	<b>2.251</b>	<b>2.855</b>	<b>17,16</b>	<b>4.622</b>	<b>27,78</b>	61,91
GASTOS FUERA	<b>valor corr</b>	<b>30.066</b>	<b>38.014</b>	<b>47.127</b>	<b>44.402</b>	<b>38.645</b>	<b>38.227</b>	<b>38.809</b>	<b>233,24</b>	<b>51.232</b>	<b>307,91</b>	32,01
	indice90	117,25	118,18	120,88	119,48	117,89	124,73	131,37	131,37	132,20	132,20	0,63
	<b>valor const</b>	<b>25.643</b>	<b>32.166</b>	<b>38.986</b>	<b>37.163</b>	<b>32.781</b>	<b>30.648</b>	<b>29.541</b>	<b>177,55</b>	<b>38.753</b>	<b>232,91</b>	31,18
Semillas sel& pl	valor corr	1.867	1.636	1.350	4.291	2.970	3.329					
	indice90	117,99	118,80	125,61	135,55	124,28	126,44					
	valor const	1.582	1.377	1.075	3.166	2.390	2.633					
Piensos	valor corr	7.345	7.504	9.669	10.776	8.399	7.558					
	indice90	100,84	105,19	106,68	101,89	97,21	99,89					
	valor const	7.284	7.134	9.064	10.576	8.640	7.566					
Fertilizantes	valor corr	3.975	7.105	5.895	5.441	4.430	6.747					
	indice90	108,75	114,43	112,91	106,97	94,64	104,02					
	valor const	3.655	6.209	5.221	5.086	4.681	6.486					
Enmiendas	valor corr	0	0	0	0	0	0					
	indice90	113,64	118,18	120,88	152,04	110,81	118,02					
	valor const	0	0	0	0	0	0					



Conceptos		1995	1996	1997	1998	1999	2000	mill. Ptas	mill. Euros	mill. Ptas	mill. Euros	var 02/01
								2001	2001	2002	2002	
Energía	valor corr	3.163	4.058	3.872	3.870	3.921	5.979					
	indice90	115,85	117,73	120,09	116,29	110,61	138,97					
	valor const	2.730	3.447	3.224	3.328	3.545	4.302					
Aceite y lubric.	valor corr	373	389	386	372	366	383					
	indice90	162,90	164,48	164,53	164,53	102,29	106,06					
	valor const	229	237	235	226	358	361					
Neumáticos	valor corr	420	425	399	377	383	413					
	indice90	138,06	155,54	171,18	152,04	110,81	118,02					
	valor const	304	273	233	248	346	350					
Tratam. Fitosan.	valor corr	1.957	3.255	3.568	4.005	3.570	3.630					
	indice90	115,68	117,69	113,18	119,64	112,85	109,29					
	valor const	1.692	2.766	3.153	3.348	3.163	3.321					
Tratam. Zoosan.	valor corr	1.003	1.063	1.091	1.547	1.212	1.311					
	indice90	150,20	168,10	178,26	186,65	133,70	139,31					
	valor const	668	632	612	829	907	941					
Repar maquinaria	valor corr	5.094	5.416	5.469	6.743	6.711	2.870					
	indice90	126,18	130,46	139,86	142,71	108,99	112,21					
	valor const	4.037	4.151	3.910	4.725	6.157	2.558					
Repar construc.	valor corr	613	634	654	2.601	2.564	761					
	indice90	129,22	133,80	138,04	141,89	110,34	117,95					
	valor const	474	474	474	1.833	2.324	645					
Otros Gastos	valor corr	4.256	6.528	7.267	4.379	4.119	5.246					
	indice90	142,45	147,28	151,31	152,04	110,81	118,02					
	valor const	2.988	4.432	4.803	2.880	3.717	4.445					
VAB a pr mercado	valor corr	<b>107.423</b>	<b>88.231</b>	<b>148.849</b>	<b>116.288</b>	<b>102.056</b>	<b>83.823</b>	<b>93.713</b>	<b>563,23</b>	<b>125.871</b>	<b>756,50</b>	34,32
	indice90	153,67	145,79	140,35	107,96	127,84	108,77	105,11	105,11	110,46	110,46	5,09
	valor const	<b>69.907</b>	<b>60.520</b>	<b>106.057</b>	<b>107.712</b>	<b>79.834</b>	<b>77.066</b>	<b>89.155</b>	<b>535,83</b>	<b>113.949</b>	<b>685</b>	27,81
Subvenciones	valor corr	51.084	36.545	54.277	46.135	52.371	49.681	49.555	297,83	58.000	348,59	17,04
	indice90	126,78	131,09	133,19	134,65	137,88	143,12	145,95	145,95	152	152,13	4,23
	valor const	40.294	27.878	40.753	34.263	37.982	34.712	33.954	204,07	38.125	229,14	12,29
VAB a costo fact	valor corr	<b>158.507</b>	<b>124.776</b>	<b>203.126</b>	<b>162.423</b>	<b>154.427</b>	<b>133.504</b>	<b>143.268</b>	<b>861,06</b>	<b>183.871</b>	<b>1.105,09</b>	28,34
	indice90	143,84	141,15	138,36	114,40	131,07	119,44	116,38	116,38	120,91	120,91	3,89
	valor const	<b>110.200</b>	<b>88.398</b>	<b>146.810</b>	<b>141.975</b>	<b>117.816</b>	<b>111.779</b>	<b>123.108</b>	<b>739,89</b>	<b>152.075</b>	<b>914</b>	23,53
Amortizaciones	valor corr	9.271	10.088	12.506	10.282	10.024	724	10.299	61,90	8.962	53,86	-12,98
	indice90	118,60	124,76	129,53	134,15	133,27	139,62	147,23	147,23	152,34	152,34	3,47
	valor const	7.817	8.086	9.655	7.665	7.522	519	6.995	42,04	5.883	35,36	-15,90

Conceptos		1995	1996	1997	1998	1999	2000	mill. Ptas	mill. Euros	mill. Ptas	mill. Euros	var 02/01
								2001	2001	2002	2002	
RENTA AGRARIA	valor corr	149.236	114.688	190.620	152.141	144.403	132.780	132.969	799,16	174.909	1.051,23	31,54
	indice90	145,76	142,80	138,98	113,28	130,93	119,34	114,52	114,52	119,64	119,64	4,48
	valor const	102.383	80.312	137.155	134.310	110.294	111.260	116.113	697,85	146.192	878,63	25,90
OCUPADOS AGRARIOS (1)		27	32	31	32	31	29	29	28,80	30,12	30,12	4,58
RENTA/OCUPADO	valor corr (2)	5.632	3.542	6.214	4.769	4.612	4.635	4.617	27,75	5.807	34,90	25,78
RENTA/OCUPADO	valor const (2)	3.864	2.480	4.471	4.210	3.523	3.883	4.032	24,23	4.854	29,17	20,39

Unidades: Millones de pesetas 1995-2000 ; Millones de pesetas / Millones de Euros 2001-2002

(1) Miles de personas.

(2) Miles de pts.o miles de euros

2001, 2002 Datos provisionales

#### 9.1.4. MACROMAGNITUDES AGRARIAS DE GRANADA (SERIE HISTORICA), EN MILLONES DE PTAS. Y MILLONES DE EUROS

Conceptos		1995	1996	1997	1998	1999	2000	mill. Ptas	mill. Euros	mill. Ptas	mill. Euros	var 02/01
								2001	2001	2002	2002	
PFA	valor corr	77.616	82.998	104.251	103.884	103.518	109.375	120.127	1411,61	145.685	875,59	21,28
	indice90	119,32	115,37	114,31	113,77	111,64	112,88	114,67	224,21	116,11	116,11	1,25
	valor const	65.048	71.940	91.203	91.309	92.729	96.893	104.756	629,59	125.474	754,11	19,78
PF AGRIC	valor corr	66.478	65.657	85.137	85.451	77.085	82.530	92.826	1247,53	114.776	689,82	23,65
	indice90	121,41	115,20	113,57	114,44	114,15	112,46	114,50	114,50	114,72	114,72	0,19
	valor const	54.756	56.995	74.967	74.667	67.527	73.384	82.556	496,17	100.049	601,30	21,19
Cereales	valor corr	1.022	4.584	4.181	3.713	1.019	3.128	3.475	20,89	2.923	17,57	-15,90
	indice90	110,39	99,60	98,22	90,09	90,08	86,64	93,52	93,52	87,26	87,26	-6,69
	valor const	926	4.602	4.256	4.121	1.131	3.610	3.716	22,33	3.349	20,13	-9,86
Leguminosas	valor corr	242	970	768	494	362	152	159	0,96	148	0,89	-6,81
	indice90	141,60	131,40	119,88	118,04	151,86	126,93	123,05	123,05	115,71	115,71	-5,97
	valor const	171	738	641	419	238	120	129	0,78	128	0,77	-0,90
Pajas	valor corr	42	141	137	98	0	436	86	0,51	72	0,43	-15,50
	indice90	110,39	99,60	98,22	90,09	90,08	86,64	93,52	93,52	87,26	87,26	-6,69
	valor const	38	142	139	109	0	503	92	0,55	83	0,50	-9,44
Tubérculos	valor corr	3.987	1.966	1.616	2.659	3.348	3.895	4.672	28,08	2.329	14,00	-50,15
	indice90	150,51	89,02	98,10	127,67	105,83	118,68	147,26	147,26	116,72	116,72	-20,74
	valor const	2.649	2.208	1.647	2.083	3.164	3.282	3.173	19,07	1.995	11,99	-37,11
Industr. herbác.	valor corr	2.282	2.691	2.576	2.769	2.231	2.467	2.234	13,43	2.014	12,10	-9,86
	indice90	114,45	109,21	95,23	105,32	100,64	105,13	110,97	110,97	111,63	111,63	0,59
	valor const	1.994	2.464	2.705	2.629	2.217	2.347	2.013	12,10	1.804	10,84	-10,40
Forrajes	valor corr	402	0	18	577	781	928	627	3,77	482	2,90	0,00
	indice90	116,83	113,46	113,07	106,38	111,71	116,84	112,98	112,98	121,41	121,41	7,46
	valor const	344	0	16	542	699	0	555	3,34	397	2,38	0,00
Hortalizas	valor corr	25.420	26.813	34.243	31.008	29.900	36.140	43.092	258,99	49.419	297,01	14,68
	indice90	100,78	103,46	109,16	114,99	110,44	125,19	119,09	119,09	125,09	125,09	5,04
	valor const	25.223	25.916	31.370	26.966	27.074	28.868	36.184	217,47	39.507	237,44	9,18
Cítricos	valor corr	338	675	683	124	616	597	422	2,53	311	1,87	-26,22
	indice90	170,89	193,77	148,27	133,21	143,98	131,15	144,02	144,02	134,37	134,37	-6,70
	valor const	198	348	461	93	428	455	293	1,76	232	1,39	-20,92
Frutos no citr.	valor corr	12.013	12.306	14.423	11.696	15.552	14.804	12.959	77,89	16.614	99,86	28,21
	indice90	113,57	99,49	97,21	119,07	96,30	87,35	97,83	97,83	102,57	102,57	4,85
	valor const	10.578	12.369	14.837	9.823	16.150	16.948	13.247	79,61	16.198	97,35	22,28
Vino y subp.	valor corr	114	542	23	392	684	446	319	1,92	205	1,23	-35,74
	indice90	176,10	175,89	153,98	168,33	217,94	200,76	149,46	149,46	153,39	153,39	2,63
	valor const	65	308	15	233	314	222	213	1,28	134	0,80	-37,38
Aceite y subp.	valor corr	17.995	12.294	23.232	28.112	19.022	14.089	20.935	125,82	36.668	220,38	75,15
	indice90	178,27	229,84	147,22	114,52	147,52	121,17	108,55	108,55	109,65	109,65	1,01
	valor const	10.094	5.349	15.780	24.548	12.895	11.627	19.286	115,91	33.441	200,98	73,40

#### 9.1.4. MACROMAGNITUDES AGRARIAS DE GRANADA (SERIE HISTORICA), EN MILLONES DE PTAS. Y MILLONES DE EUROS

Conceptos		1995	1996	1997	1998	1999	2000	mill. Ptas	mill. Euros	mill. Ptas	mill. Euros	var 02/01
								2001	2001	2002	2002	
PFA	valor corr	77.616	82.998	104.251	103.884	103.518	109.375	120.127	1411,61	145.685	875,59	21,28
	indice90	119,32	115,37	114,31	113,77	111,64	112,88	114,67	224,21	116,11	116,11	1,25
	valor const	65.048	71.940	91.203	91.309	92.729	96.893	104.756	629,59	125.474	754,11	19,78
PF AGRIC	valor corr	66.478	65.657	85.137	85.451	77.085	82.530	92.826	1247,53	114.776	689,82	23,65
	indice90	121,41	115,20	113,57	114,44	114,15	112,46	114,50	114,50	114,72	114,72	0,19
	valor const	54.756	56.995	74.967	74.667	67.527	73.384	82.556	496,17	100.049	601,30	21,19
Cereales	valor corr	1.022	4.584	4.181	3.713	1.019	3.128	3.475	20,89	2.923	17,57	-15,90
	indice90	110,39	99,60	98,22	90,09	90,08	86,64	93,52	93,52	87,26	87,26	-6,69
	valor const	926	4.602	4.256	4.121	1.131	3.610	3.716	22,33	3.349	20,13	-9,86
Leguminosas	valor corr	242	970	768	494	362	152	159	0,96	148	0,89	-6,81
	indice90	141,60	131,40	119,88	118,04	151,86	126,93	123,05	123,05	115,71	115,71	-5,97
	valor const	171	738	641	419	238	120	129	0,78	128	0,77	-0,90
Pajas	valor corr	42	141	137	98	0	436	86	0,51	72	0,43	-15,50
	indice90	110,39	99,60	98,22	90,09	90,08	86,64	93,52	93,52	87,26	87,26	-6,69
	valor const	38	142	139	109	0	503	92	0,55	83	0,50	-9,44
Tubérculos	valor corr	3.987	1.966	1.616	2.659	3.348	3.895	4.672	28,08	2.329	14,00	-50,15
	indice90	150,51	89,02	98,10	127,67	105,83	118,68	147,26	147,26	116,72	116,72	-20,74
	valor const	2.649	2.208	1.647	2.083	3.164	3.282	3.173	19,07	1.995	11,99	-37,11
Industr. herbác.	valor corr	2.282	2.691	2.576	2.769	2.231	2.467	2.234	13,43	2.014	12,10	-9,86
	indice90	114,45	109,21	95,23	105,32	100,64	105,13	110,97	110,97	111,63	111,63	0,59
	valor const	1.994	2.464	2.705	2.629	2.217	2.347	2.013	12,10	1.804	10,84	-10,40
Forrajes	valor corr	402	0	18	577	781	928	627	3,77	482	2,90	0,00
	indice90	116,83	113,46	113,07	106,38	111,71	116,84	112,98	112,98	121,41	121,41	7,46
	valor const	344	0	16	542	699	0	555	3,34	397	2,38	0,00
Hortalizas	valor corr	25.420	26.813	34.243	31.008	29.900	36.140	43.092	258,99	49.419	297,01	14,68
	indice90	100,78	103,46	109,16	114,99	110,44	125,19	119,09	119,09	125,09	125,09	5,04
	valor const	25.223	25.916	31.370	26.966	27.074	28.868	36.184	217,47	39.507	237,44	9,18
Cítricos	valor corr	338	675	683	124	616	597	422	2,53	311	1,87	-26,22
	indice90	170,89	193,77	148,27	133,21	143,98	131,15	144,02	144,02	134,37	134,37	-6,70
	valor const	198	348	461	93	428	455	293	1,76	232	1,39	-20,92
Frutos no citr.	valor corr	12.013	12.306	14.423	11.696	15.552	14.804	12.959	77,89	16.614	99,86	28,21
	indice90	113,57	99,49	97,21	119,07	96,30	87,35	97,83	97,83	102,57	102,57	4,85
	valor const	10.578	12.369	14.837	9.823	16.150	16.948	13.247	79,61	16.198	97,35	22,28
Vino y subp.	valor corr	114	542	23	392	684	446	319	1,92	205	1,23	-35,74
	indice90	176,10	175,89	153,98	168,33	217,94	200,76	149,46	149,46	153,39	153,39	2,63
	valor const	65	308	15	233	314	222	213	1,28	134	0,80	-37,38
Aceite y subp.	valor corr	17.995	12.294	23.232	28.112	19.022	14.089	20.935	125,82	36.668	220,38	75,15
	indice90	178,27	229,84	147,22	114,52	147,52	121,17	108,55	108,55	109,65	109,65	1,01
	valor const	10.094	5.349	15.780	24.548	12.895	11.627	19.286	115,91	33.441	200,98	73,40

Conceptos		1995	1996	1997	1998	1999	2000	mill. Ptas	mill. Euros	mill. Ptas	mill. Euros	var 02/01
								2001	2001	2002	2002	
<b>Otras industr.</b>	valor corr	76	185	146	119	111	57	431	692,22	502	3,02	16,40
	indice90	114,45	109,21	95,23	105,32	100,64	105,13	110,97	110,97	111,63	111,63	0,59
	valor const	66	169	153	113	110	54	388	2,33	449	2,70	15,72
<b>Flores y ornam.</b>	valor corr	2.309	2.218	3.052	3.598	2.922	4.473	2.192	13,17	1.865	11,21	-14,90
	indice90	105,41	106,03	105,12	124,42	115,13	105,13	125,66	125,66	130,65	130,65	3,97
	valor const	2.190	2.092	2.903	2.892	2.538	4.255	1.744	10,48	1.428	8,58	-18,15
<b>Semillas sel&amp; pl</b>	valor corr	236	274	40	92	537	918	1.224	7,35	1.224	7,35	0,00
	indice90	107,32	94,69	92,51	95,02	94,10	84,05	80	80,40	73	73,04	-9,15
	valor const	220	289	44	97	571	1.092	1.522	9,15	1.675	10,07	10,08
<b>PF GANAD</b>	<b>valor corr</b>	<b>7.760</b>	<b>13.465</b>	<b>13.273</b>	<b>13.163</b>	<b>20.784</b>	<b>21.304</b>	<b>21.415</b>	<b>128,71</b>	<b>21.466</b>	<b>129,01</b>	0,24
	indice90	104,65	115,80	119,84	109,61	102,75	113,18	122,77	122,77	124,01	124,01	1,01
	<b>valor const</b>	<b>7.415</b>	<b>11.628</b>	<b>11.075</b>	<b>12.009</b>	<b>20.228</b>	<b>18.823</b>	<b>17.443</b>	<b>104,84</b>	<b>17.310</b>	<b>104,04</b>	-0,76
<b>Vacuno</b>	valor corr	804	760	1.674	359	2.751	1.569					
	indice90	113,39	99,46	104,09	108,29	105,38	104,25					
	valor const	709	764	1.609	332	2.611	1.505					
<b>Ovino</b>	valor corr	775	3.654	4.286	4.024	3.770	4.680					
	indice90	111,42	128,42	134,16	120,82	116,97	118,44					
	valor const	696	2.845	3.195	3.331	3.223	3.951					
<b>Caprino</b>	valor corr	80	1.269	241	-57	2.250	1.328					
	indice90	111,72	122,54	131,06	124,99	127,85	126,99					
	valor const	72	1.036	184	-46	1.760	1.046					
<b>Porcino</b>	valor corr	1.996	2.826	1.666	1.111	4.620	4.065					
	indice90	113,93	124,37	133,60	98,51	91,31	112,66					
	valor const	1.752	2.272	1.247	1.128	5.060	3.608					
<b>Aves</b>	valor corr	2.679	3.455	4.361	2.827	2.843	3.826					
	indice90	96,96	115,71	109,90	105,16	87,79	113,64					
	valor const	2.763	2.986	3.968	2.688	3.238	3.367					
<b>Conejos</b>	valor corr	52	51	56	206	228	276					
	indice90	83,45	84,74	90,45	93,23	89,58	93,88					
	valor const	62	60	62	221	255	294					
<b>Equino</b>	valor corr	8	68	92	231	0	0					
	indice90	110,18	115,93	121,20	109,61	102,75	113,12					
	valor const	7	59	76	211	0	0					
<b>Leche</b>	valor corr	395	304	4.230	3.460	3.494	4.439					
	indice90	117,87	117,49	119,49	124,71	122,63	121,77					
	valor const	335	259	3.540	2.774	2.849	3.645					
<b>Huevos</b>	valor corr	932	875	743	715	681	611					
	indice90	94,69	116,03	116,81	107,38	94,81	116,16					
	valor const	984	754	636	666	718	526					

Conceptos		1995	1996	1997	1998	1999	2000	mill. Ptas	mill. Euros	mill. Ptas	mill. Euros	var 02/01
								2001	2001	2002	2002	
Lana	valor corr	26	0	0	0	0	0					
	indice90	111,23	77,14	122,36	112,11	54,24	60,60					
	valor const	23	0	0	0	0	0					
Estiércol	valor corr	0	0	0	0	0	2					
	indice90	111,17	116,84	118,74	119,66	114,23	119,80					
	valor const	0	0	0	0	0	2					
Varios	valor corr	13	201	75	287	147	508					
	indice90	111,17	116,84	118,74	119,66	114,23	119,80					
	valor const	12	172	63	240	129	424					
PF FOREST	valor corr	<b>1.524</b>	<b>819</b>	<b>990</b>	<b>950</b>	<b>843</b>	<b>1.092</b>	<b>1.568</b>	<b>9,42</b>	<b>1.938</b>	<b>11,65</b>	23,65
	indice90	115,59	106,23	105,23	116,77	124,74	133,17	142,19	142,19	129,92	129,92	-8,63
	valor const	<b>1.318</b>	<b>771</b>	<b>941</b>	<b>814</b>	<b>676</b>	<b>820</b>	<b>1.102</b>	<b>6,63</b>	<b>1.492</b>	<b>8,97</b>	35,32
Maderas	valor corr	660	459									
	indice90	116,93	106,06									
	valor const	564	433									
Otros prod.	valor corr	864	360									
	indice90	114,59	106,45									
	valor const	754	338									
OTRAS APOR	valor corr	<b>1.854</b>	<b>3.057</b>	<b>4.851</b>	<b>4.320</b>	<b>4.806</b>	<b>4.449</b>	<b>4.318</b>	<b>25,95</b>	<b>7.505</b>	<b>45,11</b>	73,82
	indice90	119,01	120,04	114,97	113,09	111,82	115,09	118,15	118,15	113,32	113,32	-4,09
	valor const	<b>1.558</b>	<b>2.547</b>	<b>4.219</b>	<b>3.820</b>	<b>4.298</b>	<b>3.866</b>	<b>3.654</b>	<b>21,96</b>	<b>6.623</b>	<b>39,81</b>	81,23
GASTOS FUERA	valor corr	<b>42.015</b>	<b>26.626</b>	<b>42.003</b>	<b>27.640</b>	<b>28.141</b>	<b>27.553</b>	<b>26.962</b>	<b>162,05</b>	<b>39.175</b>	<b>235,45</b>	45,29
	indice90	116,40	118,18	120,88	119,48	117,89	124,73	131,37	131,37	132,20	132,20	0,63
	valor const	<b>36.096</b>	<b>22.530</b>	<b>34.748</b>	<b>23.134</b>	<b>23.871</b>	<b>22.090</b>	<b>20.524</b>	<b>123,35</b>	<b>29.633</b>	<b>178,10</b>	44,38
Semillas sel& pl	valor corr	25.484	2.089	1.541	1.672	1.842	1.959					
	indice90	117,99	118,80	125,61	135,55	124,28	126,44					
	valor const	21.598	1.758	1.227	1.233	1.482	1.549					
Piensos	valor corr	5.044	5.959	5.874	5.375	4.408	5.400					
	indice90	100,84	105,19	106,68	101,89	97,21	99,89					
	valor const	5.002	5.665	5.506	5.275	4.535	5.406					
Fertilizantes	valor corr	3.361	4.401	4.499	3.679	3.955	3.742					
	indice90	108,75	114,43	112,91	106,97	94,64	104,02					
	valor const	3.091	3.846	3.985	3.439	4.179	3.597					
Enmiendas	valor corr	0	0	0	0	0	0					
	indice90	113,64	118,18	120,88	152,04	110,81	118,02					
	valor const	0	0	0	0	0	0					

Conceptos		1995	1996	1997	1998	1999	2000	mill. Ptas	mill. Euros	mill. Ptas	mill. Euros	var 02/01
								2001	2001	2002	2002	
<b>Energía</b>	valor corr	1.865	1.789	1.785	1.961	2.343	3.343					
	indice90	115,85	117,73	120,09	116,29	110,61	138,97					
	valor const	1.610	1.520	1.486	1.686	2.118	2.406					
<b>Aceite y lubric.</b>	valor corr	176	182	183	179	177	188					
	indice90	162,90	164,48	164,53	164,53	102,29	106,06					
	valor const	108	111	111	109	173	177					
<b>Neumáticos</b>	valor corr	244	245	231	220	223	266					
	indice90	138,06	155,54	171,18	152,04	110,81	118,02					
	valor const	177	158	135	145	201	225					
<b>Tratam. Fitosan.</b>	valor corr	1.036	1.373	1.359	1.648	1.579	926					
	indice90	115,68	117,69	113,18	119,64	112,85	109,29					
	valor const	896	1.167	1.201	1.377	1.399	847					
<b>Tratam. Zoosan.</b>	valor corr	616	766	928	922	905	1.036					
	indice90	150,20	168,10	178,26	186,65	133,70	139,31					
	valor const	410	456	521	494	677	744					
<b>Repar maquinaria</b>	valor corr	2.307	2.441	2.569	5.296	5.360	3.569					
	indice90	126,18	130,46	139,86	142,71	108,99	112,21					
	valor const	1.828	1.871	1.837	3.711	4.918	3.181					
<b>Repar construc.</b>	valor corr	766	812	870	1.423	1.349	1.115					
	indice90	129,22	133,80	138,04	141,89	110,34	117,95					
	valor const	593	607	630	1.003	1.223	945					
<b>Otros Gastos</b>	valor corr	1.116	6.568	6.539	5.265	6.000	6.009					
	indice90	142,45	147,28	151,31	152,04	110,81	118,02					
	valor const	783	4.460	4.322	3.463	5.415	5.092					
<b>VAB a pr mercado</b>	<b>valor corr</b>	<b>35.601</b>	<b>56.372</b>	<b>58.363</b>	<b>76.244</b>	<b>75.377</b>	<b>81.822</b>	<b>93.164</b>	<b>559,93</b>	<b>106.510</b>	<b>640,14</b>	14,33
	indice90	122,97	114,09	103,38	111,83	109,47	109,38	107,35	110,60	107,35	111,13	0,00
	<b>valor const</b>	<b>28.952</b>	<b>49.410</b>	<b>56.455</b>	<b>68.176</b>	<b>68.858</b>	<b>74.803</b>	<b>84.232</b>	<b>506,24</b>	<b>95.840</b>	<b>576,01</b>	13,78
<b>Subvenciones</b>		20.460	21.020	18.979	19.943	22.851	18.068	17.575	105,63	21.000	126,21	19,49
	valor corr	126,78	131,09	133,19	134,65	137,88	143,12	145,95	145,95	152	152,13	4,23
	indice90	16,138	16,035	14,250	14,811	16,573	12,624	12,042	72,37	13,804	82,96	14,63
	valor const	56,061	77,392	77,342	96,187	98,228	99,890	110,739	665,56	127,510	766,35	15,14
<b>VAB a costo fact</b>	<b>valor corr</b>	<b>124,33</b>	<b>118,26</b>	<b>109,39</b>	<b>115,91</b>	<b>114,98</b>	<b>114,26</b>	<b>115,03</b>	<b>115,03</b>	<b>116,29</b>	<b>116,29</b>	1,10
	indice90	45,090	65,445	70,705	82,987	85,431	87,427	96,274	578,62	109,644	658,98	13,89
	<b>valor const</b>	<b>4.618</b>	<b>5.315</b>	<b>8.384</b>	<b>5.610</b>	<b>5.441</b>	<b>4.996</b>	<b>5.382</b>	<b>32,35</b>	<b>9.778</b>	<b>58,77</b>	81,69
<b>Amortizaciones</b>	valor corr	118,60	124,76	129,53	134,15	133,27	139,62	147,23	147,23	152,34	152,34	3,47
	indice90	3,894	4,260	6,473	4,182	4,083	3,578	3,656	21,97	6,419	38,58	75,59
	valor const											

Conceptos		1995	1996	1997	1998	1999	2000	mill. Ptas	mill. Euros	mill. Ptas	mill. Euros	var 02/01
								2001	2001	2002	2002	
RENTA AGRARIA	valor corr	51.443	72.077	68.957	90.577	92.787	94.894	105.357	633,21	117.732	707,58	11,75
	indice90	124,87	117,80	107,36	114,94	114,06	113,17	113,75	113,75	114,05	114,05	0,26
	valor const	41.196	61.185	64.232	78.805	81.348	83.848	92.618	556,65	103.226	620,40	11,45
OCUPADOS AGRARIOS (1)		22	24	28	30	31	32	32	32,10	33,22	33,22	3,49
RENTA/OCUPADO	valor corr (2)	2.344	2.948	2.461	3.032	2.956	2.989	3.282	19,73	3.544	21,30	7,98
RENTA/OCUPADO	valor const (2)	1.877	2.502	2.292	2.638	2.592	2.641	2.885	17,34	3.107,33	18,68	7,70

Unidades: Millones de pesetas 1995-2000 ; Millones de pesetas / Millones de Euros 2001-2002

(1) Miles de personas.

(2) Miles de pts.o miles de euros

2001, 2002 Datos provisionales



## 9.1.5. MACROMAGNITUDES AGRARIAS DE HUELVA (SERIE HISTORICA), EN MILLONES DE PTAS. Y MILLONES DE EUROS

Conceptos		1995	1996	1997	1998	1999	2000	mill. Ptas	mill. Euros	mill. Ptas	mill. Euros	var 02/01
								2001	2001	2002	2002	
<b>PFA</b>	valor corr	64.166	76.488	77.935	95.548	83.114	80.928	82.643	496,70	85.857	516,01	3,89
	indice90	111,63	113,21	112,83	115,97	113,14	119,24	122,96	122,96	116,91	116,91	-4,92
	valor const	57.481	67.561	69.072	82.391	73.464	67.870	67.214	403,96	73.438	441	9,26
<b>PF AGRIC</b>	valor corr	52.181	63.284	65.577	81.796	66.317	59.672	64.467	387,45	67.878	407,96	5,29
	indice90	111,36	113,19	112,47	116,52	114,56	119,47	114,50	114,50	114,72	114,72	0,19
	valor const	46.860	55.912	58.307	70.197	57.891	49.946	53.255	320,07	59.169	355,61	11,11
<b>Cereales</b>	valor corr	1.957	2.502	2649	2.208	1.026	1.796	1.712	10,29	1.801	10,83	5,20
	indice90	110,39	99,60	98,22	90,09	90,08	86,64	93,52	93,52	87,26	87,26	-6,69
	valor const	1.773	2.512	2.697	2.451	1.139	2.073	1.831	11,00	2.064	12,41	12,75
<b>Leguminosas</b>	valor corr	365	501	276	141	40	438	57	0,34	42	0,25	-25,17
	indice90	141,60	131,40	119,88	118,04	151,86	126,93	123,05	123,05	115,71	115,71	-5,97
	valor const	258	381	230	119	26	345	46	0,28	37	0,22	-20,42
<b>Pajas</b>	valor corr	0	0	0	0	0	0	53	0,32	56	0,33	4,22
	indice90	110,39	99,60	98,22	90,09	90,08	86,64	93,52	93,52	87,26	87,26	-6,69
	valor const	0	0	0	0	0	0	57	0,34	64	0,38	11,70
<b>Tubérculos</b>	valor corr	1.113	1.575	777	600	380	409	374	2,25	336	2,02	-10,19
	indice90	150,51	89,02	98,10	127,67	105,83	118,68	147,26	147,26	116,72	116,72	-20,74
	valor const	739	1.769	792	470	359	345	254	1,53	288	1,73	13,31
<b>Industr. herbác.</b>	valor corr	1.310	2.399	1.876	2.152	1.267	1.188	1.703	10,24	1.821	10,94	6,90
	indice90	114,45	109,21	95,23	105,32	100,64	105,13	110,97	110,97	111,63	111,63	0,59
	valor const	1.145	2.197	1.970	2.043	1.259	1.130	1.535	9,23	1.631	9,80	6,26
<b>Forrajes</b>	valor corr	0	0	0	0	0	470	0	0,00	403	2,42	0,00
	indice90	116,83	113,46	113,07	106,38	111,71	116,84	112,98	112,98	121,41	121,41	7,46
	valor const	0	0	0	0	0	402	0	0,00	332	1,99	0,00
<b>Hortalizas</b>	valor corr	33.282	36.587	43.290	60.467	44.264	35.740	38.119	229,10	42.076	252,88	10,38
	indice90	100,78	103,46	109,16	114,99	110,44	125,19	119,09	119,09	125,09	125,09	5,04
	valor const	33.024	35.363	39.657	52.585	40.080	28.549	32.009	192,38	33.636	202,16	5,08
<b>Cítricos</b>	valor corr	6.467	7.743	6.802	8.593	10.392	7.091	12.875	77,38	12.962	77,91	0,68
	indice90	170,89	193,77	148,27	133,21	143,98	131,15	144,02	144,02	134,37	134,37	-6,70
	valor const	3.784	3.996	4.588	6.451	7.218	5.407	8.940	53,73	9.647	57,98	7,91
<b>Frutos no citr.</b>	valor corr	3.086	3.870	3.682	3.322	4.116	4.290	2.270	13,64	2.279	13,69	0,39
	indice90	113,57	99,49	97,21	119,07	96,30	87,35	97,83	97,83	102,57	102,57	4,85
	valor const	2.717	3.890	3.788	2.790	4.274	4.911	2.320	13,94	2.222	13,35	-4,25
<b>Vino y subp.</b>	valor corr	1.576	2.271	2022	1.708	1.659	2.670	2.018	12,13	1.205	7,24	-40,28
	indice90	176,10	175,89	153,98	168,33	217,94	200,76	149,46	149,46	153,39	153,39	2,63
	valor const	895	1.291	1.313	1.015	761	1.330	1.350	8,11	786	4,72	-41,81
<b>Aceite y subp.</b>	valor corr	733	2.040	548	893	798	2.188	2.390	14,36	2.329	14,00	-2,54
	indice90	178,27	229,84	147,22	114,52	147,52	121,17	108,55	108,55	109,65	109,65	1,01
	valor const	411	888	372	780	541	1.806	2.202	13,23	2.124	12,77	-3,51

Conceptos		1995	1996	1997	1998	1999	2000	mill. Ptas	mill. Euros	mill. Ptas	mill. Euros	var 02/01
								2001	2001	2002	2002	
Otras industr.	valor corr	781	788	483	548	607	527	607	3,65	577	3,47	-5,04
	indice90	114,45	109,21	95,23	105,32	100,64	105,13	110,97	110,97	111,63	111,63	0,59
	valor const	682	721	507	520	603	501	547	3,29	517	3,10	-5,60
Flores y ornam.	valor corr	1.344	2.423	2.277	1.011	1.281	1.093	1.522	9,15	1.226	7,37	-19,46
	indice90	105,41	106,03	105,12	124,42	115,13	105,13	125,66	125,66	130,65	130,65	3,97
	valor const	1.275	2.285	2.166	813	1.113	1.040	1.211	7,28	938	5,64	-22,54
Semillas sel& pl	valor corr	167	585	210	153	488	1.772	766	4,60	766	4,60	0,00
	indice90	107,32	94,69	92,51	95,02	94,10	84,05	80	80,40	73	73,04	-9,15
	valor const	156	617	227	161	519	2.108	953	5,72	1.049	6,30	10,08
PF GANAD	valor corr	<b>5.485</b>	<b>9.455</b>	<b>5.997</b>	<b>7.348</b>	<b>12.159</b>	<b>14.127</b>	<b>9.032</b>	<b>54,28</b>	<b>8.730</b>	<b>52,47</b>	-3,33
	indice90	110,10	115,80	119,84	109,61	102,75	113,18	122,77	122,77	124,01	124,01	1,01
	valor const	<b>4.982</b>	<b>8.165</b>	<b>5.004</b>	<b>6.704</b>	<b>11.834</b>	<b>12.482</b>	<b>7.357</b>	<b>44,21</b>	<b>7.040</b>	<b>42,31</b>	-4,30
Vacuno	valor corr	1.189	1.728	1.808	867	2.711	1.342					
	indice90	113,39	99,46	104,09	108,29	105,38	104,25					
	valor const	1.049	1.737	1.737	801	2.573	1.287					
Ovino	valor corr	219	1.957	991	1.289	-332	2.065					
	indice90	111,42	128,42	134,16	120,82	116,97	118,44					
	valor const	197	1.524	739	1.067	-284	1.743					
Caprino	valor corr	370	146	463	110	780	-494					
	indice90	111,72	122,54	131,06	124,99	127,85	126,99					
	valor const	331	119	353	88	610	-389					
Porcino	valor corr	1.542	2.167	2.670	89	4.743	3.924					
	indice90	113,93	124,37	133,60	98,51	91,31	112,66					
	valor const	1.353	1.742	1.998	90	5.194	3.483					
Aves	valor corr	970	2.108	2.687	3.026	2.385	5.665					
	indice90	96,96	115,71	109,90	105,16	87,79	113,64					
	valor const	1.000	1.822	2.445	2.878	2.717	4.985					
Conejos	valor corr	0	0	5	13	16	27					
	indice90	83,45	84,74	90,45	93,23	89,58	93,88					
	valor const	0	0	5	14	18	29					
Equino	valor corr	0	20	1	0	0	4					
	indice90	110,18	115,93	121,20	109,61	102,75	113,12					
	valor const	0	17	0	0	0	4					
Leche	valor corr	847	766	873	955	922	1.012					
	indice90	117,87	117,49	119,49	124,71	122,63	121,77					
	valor const	719	652	731	766	752	831					
Huevos	valor corr	129	164	205	180	288	351					
	indice90	94,69	116,03	116,81	107,38	94,81	116,16					
	valor const	136	141	176	168	304	302					

Conceptos		1995	1996	1997	1998	1999	2000	mill. Ptas	mill. Euros	mill. Ptas	mill. Euros	var 02/01
								2001	2001	2002	2002	
Lana	valor corr	16	19	40	38	27	52					
	indice90	111,23	77,14	122,36	112,11	54,24	60,60					
	valor const	14	24	33	34	50	86					
Estiércol	valor corr	0	0	0	0	0	3					
	indice90	111,17	116,84	118,74	119,66	114,23	119,80					
	valor const	0	0	0	0	0	3					
Varios	valor corr	203	378	600	781	619	176					
	indice90	111,17	116,84	118,74	119,66	114,23	119,80					
	valor const	183	324	505	653	542	147					
PF FOREST	<b>valor corr</b>	<b>6.498</b>	<b>3.309</b>	<b>5.909</b>	<b>6.203</b>	<b>4.403</b>	<b>6.382</b>	<b>7.948</b>	<b>47,77</b>	<b>8.263</b>	<b>49,66</b>	3,97
	indice90	115,26	106,13	105,23	116,77	124,74	133,17	142,19	142,19	129,92	129,92	-8,63
	<b>valor const</b>	<b>5.638</b>	<b>3.118</b>	<b>5.615</b>	<b>5.312</b>	<b>3.530</b>	<b>4.792</b>	<b>5.590</b>	<b>33,59</b>	<b>6.360</b>	<b>38,23</b>	13,79
Maderas	valor corr	1.881	2.714									
	indice90	116,93	106,06									
	valor const	1.609	2.559									
Otros prod.	valor corr	4.617	595									
	indice90	114,59	106,45									
	valor const	4.029	559									
OTRAS APOR	<b>valor corr</b>	<b>2</b>	<b>440</b>	<b>166</b>	<b>202</b>	<b>234</b>	<b>747</b>	<b>1.197</b>	<b>7,20</b>	<b>985</b>	<b>5,92</b>	-17,70
	indice90	119,01	120,04	114,97	113,09	111,82	115,09	118,15	118,15	113,32	113,32	-4,09
	<b>valor const</b>	<b>2</b>	<b>367</b>	<b>145</b>	<b>179</b>	<b>209</b>	<b>649</b>	<b>1.013</b>	<b>6,09</b>	<b>869</b>	<b>5,23</b>	-14,19
GASTOS FUERA	<b>valor corr</b>	<b>17.798</b>	<b>19.323</b>	<b>22.545</b>	<b>21.384</b>	<b>21.886</b>	<b>16.859</b>	<b>24.884</b>	<b>149,55</b>	<b>20.291</b>	<b>121,95</b>	-18,46
	indice90	117,83	118,18	120,88	119,48	117,89	124,73	131,37	131,37	132,20	132,20	0,63
	<b>valor const</b>	<b>15.105</b>	<b>16.350</b>	<b>18.651</b>	<b>17.898</b>	<b>18.565</b>	<b>13.516</b>	<b>18.942</b>	<b>113,84</b>	<b>15.349</b>	<b>92,25</b>	-18,97
Semillas sel& pl	valor corr	5.991	6.714	6.920	6.458	7.819	429					
	indice90	117,99	118,80	125,61	135,55	124,28	126,44					
	valor const	5.078	5.652	5.509	4.764	6.291	339					
Piensos	valor corr	3.147	2.707	4.314	4.385	2.858	5.911					
	indice90	100,84	105,19	106,68	101,89	97,21	99,89					
	valor const	3.121	2.573	4.044	4.304	2.940	5.918					
Fertilizantes	valor corr	1.340	1.428	1.362	1.209	971	1.009					
	indice90	108,75	114,43	112,91	106,97	94,64	104,02					
	valor const	1.232	1.248	1.206	1.130	1.026	970					
Enmiendas	valor corr	0	0	0	0	0	0					
	indice90	113,64	118,18	120,88	152,04	110,81	118,02					
	valor const	0	0	0	0	0	0					

Conceptos		1995	1996	1997	1998	1999	2000	mill. Ptas	mill. Euros	mill. Ptas	mill. Euros	var 02/01
								2001	2001	2002	2002	
Energía	valor corr	771	794	831	810	809	2.477					
	indice90	115,85	117,73	120,09	116,29	110,61	138,97					
	valor const	666	674	692	697	731	1.782					
Aceite y lubric.	valor corr	108	112	112	112	113	464					
	indice90	162,90	164,48	164,53	164,53	102,29	106,06					
	valor const	66	68	68	68	110	437					
Neumáticos	valor corr	185	185	175	171	180	192					
	indice90	138,06	155,54	171,18	152,04	110,81	118,02					
	valor const	134	119	102	112	162	163					
Tratam. Fitosan.	valor corr	1.634	1.514	1.582	1.584	1.969	1.845					
	indice90	115,68	117,69	113,18	119,64	112,85	109,29					
	valor const	1.413	1.286	1.398	1.324	1.745	1.688					
Tratam. Zoosan.	valor corr	413	529	805	869	1.098	425					
	indice90	150,20	168,11	178,26	186,65	133,70	139,31					
	valor const	275	315	452	466	821	305					
Repar maquinaria	valor corr	1.467	1.296	2.088	3.097	3.088	2.352					
	indice90	126,18	130,46	139,86	142,71	108,99	112,21					
	valor const	1.163	993	1.493	2.170	2.833	2.096					
Repar construc.	valor corr	464	484	492	1.169	1.416	0					
	indice90	129,22	133,80	138,04	141,89	110,34	117,95					
	valor const	359	362	356	824	1.283	0					
Otros Gastos	valor corr	2.278	3.561	2.910	1.803	1.565	1.755					
	indice90	142,45	147,28	151,31	152,04	110,81	118,02					
	valor const	1.599	2.418	1.923	1.186	1.412	1.487					
VAB a pr mercado	valor corr	<b>46.368</b>	<b>57.165</b>	<b>55.390</b>	<b>74.164</b>	<b>61.228</b>	<b>64.069</b>	<b>57.760</b>	<b>347,14</b>	<b>65.566</b>	<b>394,06</b>	13,52
	indice90	109,42	111,63	109,85	114,99	111,53	117,87	119,65	119,65	112,87	112,87	-5,67
	valor const	<b>42.377</b>	<b>51.211</b>	<b>50.421</b>	<b>64.494</b>	<b>54.899</b>	<b>54.354</b>	<b>48.272</b>	<b>290,12</b>	<b>58.090</b>	<b>349</b>	20,34
Subvenciones	valor corr	8.299	10.065	9.640	12.174	11.861	8.097	7.502	45,09	8.500	51,09	13,30
	indice90	126,78	131,09	133,19	134,65	137,88	143,12	145,95	145,95	152	152,13	4,23
	valor const	6.546	7.678	7.238	9.041	8.602	5.657	5.140	30,89	5.587	33,58	8,70
VAB a costo fact	valor corr	<b>54.667</b>	<b>67.230</b>	<b>65.030</b>	<b>86.338</b>	<b>73.089</b>	<b>72.166</b>	<b>65.262</b>	<b>392,23</b>	<b>74.066</b>	<b>445,15</b>	13,49
	indice90	111,74	114,16	112,78	117,41	115,10	120,26	122,18	122,18	116,32	116,32	-4,80
	valor const	<b>48.923</b>	<b>58.889</b>	<b>57.659</b>	<b>73.535</b>	<b>63.501</b>	<b>60.011</b>	<b>53.412</b>	<b>321,02</b>	<b>63.677</b>	<b>383</b>	19,22
Amortizaciones	valor corr	2.972	3.689	6.284	3.147	3.331	4.708	4.750	28,55	4.596	28,55	-3,25
	indice90	118,60	124,76	129,53	134,15	133,27	139,62	147,23	147,23	152,34	152,34	3,47
	valor const	2.506	2.957	4.852	2.346	2.499	3.372	3.227	19,39	3.017	18,74	-6,50

Conceptos		1995	1996	1997	1998	1999	2000	mill. Ptas	mill. Euros	mill. Ptas	mill. Euros	var 02/01
								2001	2001	2002	2002	
RENTA AGRARIA	valor corr	51.695	63.542	58.746	83.191	69.758	67.459	60.511	363,68	69.470	417,52	14,81
	indice90	111,37	113,60	111,25	116,86	114,35	119,10	120,57	120,57	114,52	114,52	-5,02
	valor const	46.417	55.932	52.807	71.189	61.002	56.639	50.186	301,62	60.660	365	20,87
OCUPADOS AGRARIOS (1)		19	18	21	18	23	23	24	24,20	27,00	27,00	11,57
RENTA/OCUPADO	valor corr (2)	2.746	3.610	2.807	4.590	3.058	2.939	2.500	15,03	2.573	15,46	2,90
RENTA/OCUPADO	valor const (2)	2.466	3.178	2.524	3.928	2.674	2.468	2.074	12,46	2.246,67	13,50	8,34

Unidades: Millones de pesetas 1995-2000 ; Millones de pesetas / Millones de Euros 2001-2002

(1) Miles de personas.

(2) Miles de pts.o miles de euros

2001, 2002 Datos provisionales

9.1.6. MACROMAGNITUDES AGRARIAS DE JAÉN (SERIE HISTORICA), EN MILLONES DE PTAS. Y MILLONES DE EUROS

Conceptos		1995	1996	1997	1998	1999	2000	mill. Ptas	mill. Euros	mill. Ptas	mill. Euros	var 02/01
								2001	2001	2002	2002	
PFA	valor corr	128.441	105.768	197.010	170.540	187.757	101.801	194.763	1.170,55	247.606	1.488,14	27,13
	indice90	155,07	160,74	145,78	113,76	137,49	118,27	110,60	110,60	115,20	115,20	4,16
	valor const	82.825	65.802	135.139	149.916	136.562	86.075	176.096	1.058,36	214.930	1.292	22,05
PF AGRIC	valor corr	101.903	83.125	175.113	146.248	168.870	92.292	167.285	1.005,40	222.375	1.336,50	32,93
	indice90	171,47	179,11	152,90	114,17	142,05	118,36	114,50	114,50	114,72	114,72	0,19
	valor const	59.430	46.410	114.530	128.094	118.882	77.977	153.681	923,64	193.841	1.165,01	26,13
Cereales	valor corr	154	2.833	1.454	1.638	1.900	904	1.992	11,97	1.997	12,00	0,23
	indice90	110,39	99,60	98,22	90,09	90,08	86,64	93,52	93,52	87,26	87,26	-6,69
	valor const	140	2.845	1.481	1.818	2.109	1.043	2.130	12,80	2.288	13,75	7,43
Leguminosas	valor corr	150	546	211	405	227	226	208	1,25	148	0,89	-28,76
	indice90	141,60	131,40	119,88	118,04	151,86	126,93	123,05	123,05	115,71	115,71	-5,97
	valor const	106	415	176	343	149	178	169	1,01	128	0,77	-24,24
Pajas	valor corr	47	503	0	44	372	145	233	1,40	227	1,37	-2,50
	indice90	110,39	99,60	98,22	90,09	90,08	86,64	93,52	93,52	87,26	87,26	-6,69
	valor const	43	505	0	49	413	167	249	1,50	260	1,56	4,49
Tubérculos	valor corr	382	1.114	1.125	1.530	973	1.891	1.756	10,55	634	3,81	-63,92
	indice90	150,51	89,02	98,10	127,67	105,83	118,68	147,26	147,26	116,72	116,72	-20,74
	valor const	254	1.251	1.147	1.198	919	1.593	1.193	7,17	543	3,26	-54,49
Industr. herbác.	valor corr	733	4.372	1.962	2.966	2.804	4.173	3.859	23,19	4.218	25,35	9,32
	indice90	114,45	109,21	95,23	105,32	100,64	105,13	110,97	110,97	111,63	111,63	0,59
	valor const	640	4.003	2.060	2.816	2.786	3.969	3.477	20,90	3.779	22,71	8,67
Forrajes	valor corr	59	270	302	287	306	672	72	0,44	98	0,59	0,00
	indice90	116,83	113,46	113,07	106,38	111,71	116,84	112,98	112,98	121,41	121,41	7,46
	valor const	51	238	267	270	274	575	64	0,39	81	0,49	0,00
Hortalizas	valor corr	2.201	4.292	4.550	4.884	4.770	5.209	5.427	32,62	4.158	24,99	-23,39
	indice90	100,78	103,46	109,16	114,99	110,44	125,19	119,09	119,09	125,09	125,09	5,04
	valor const	2.184	4.149	4.168	4.247	4.319	4.161	4.557	27,39	3.324	19,98	-27,06
Cítricos	valor corr	1	0	1	1	1	1	0	0,00	0	0,00	-6,48
	indice90	170,89	193,77	148,27	133,21	143,98	131,15	144,02	144,02	134,37	134,37	-6,70
	valor const	1	0	1	1	1	1	0	0,00	0	0,00	0,24
Frutos no citr.	valor corr	1.831	2.853	2.678	2.084	1.525	2.306	2.784	16,73	2.074	12,47	-25,49
	indice90	113,57	99,49	97,21	119,07	96,30	87,35	97,83	97,83	102,57	102,57	4,85
	valor const	1.612	2.868	2.755	1.750	1.584	2.640	2.845	17,10	2.022	12,15	-28,93
Vino y subp.	valor corr	41	76	7	6	10	153	81	0,49	106	0,64	30,99
	indice90	176,10	175,89	153,98	168,33	217,94	200,76	149,46	149,46	153,39	153,39	2,63
	valor const	23	43	4	4	4	76	54	0,33	69	0,42	27,64
Aceite y subp.	valor corr	95.346	63.887	148.323	130.439	153.613	74.629	148.166	890,50	206.540	1.241,33	39,40
	indice90	178,27	229,84	147,22	114,52	147,52	121,17	108,55	108,55	109,65	109,65	1,01
	valor const	53.484	27.796	100.749	113.901	104.130	61.590	136.496		188.363	1.132,09	38,00

Conceptos		1995	1996	1997	1998	1999	2000	mill. Ptas	mill. Euros	mill. Ptas	mill. Euros	var 02/01
								2001	2001	2002	2002	
<b>Otras industr.</b>	valor corr	124	681	430	403	798	679	895	5,38	441	2,65	-50,69
	indice90	114,45	109,21	95,23	105,32	100,64	105,13	110,97	110,97	111,63	111,63	0,59
	valor const	108	624	452	383	793	646	806	4,85	395	2,38	-50,98
<b>Flores y ornam.</b>	valor corr	483	1.061	1.051	1.319	1.392	901	1.368	8,22	1.289	7,75	-5,81
	indice90	105,41	106,03	105,12	124,42	115,13	105,13	125,66	125,66	130,65	130,65	3,97
	valor const	458	1.001	1.000	1.060	1.209	857	1.089	6,54	987	5,93	-9,41
<b>Semillas sel&amp; pl</b>	valor corr	351	636	251	242	179	403	443	2,66	443	2,66	0,09
	indice90	107,32	94,69	92,51	95,02	94,10	84,05	80	80,40	73	73,04	-9,15
	valor const	327	672	271	255	190	479	551	3,31	607	3,65	10,17
<b>PF GANAD</b>	<b>valor corr</b>	<b>14.380</b>	<b>12.999</b>	<b>13.633</b>	<b>13.268</b>	<b>11.633</b>	<b>3.281</b>	<b>17.416</b>	<b>104,67</b>	<b>13.441</b>	<b>80,78</b>	-22,82
	indice90	109,39	115,80	119,84	109,61	102,75	113,18	122,77	122,77	124,01	124,01	1,01
	<b>valor const</b>	<b>13.145</b>	<b>11.225</b>	<b>11.376</b>	<b>12.105</b>	<b>11.322</b>	<b>2.899</b>	<b>14.186</b>	<b>85,26</b>	<b>10.838</b>	<b>65,14</b>	-23,60
<b>Vacuno</b>	valor corr	6	1.677	1.056	855	1.548	495					
	indice90	113,39	99,46	104,09	108,29	105,38	104,25					
	valor const	5	1.686	1.014	790	1.469	475					
<b>Ovino</b>	valor corr	7.429	3.017	1.505	5.428	4.030	388					
	indice90	111,42	128,42	134,16	120,82	116,97	118,44					
	valor const	6.668	2.349	1.122	4.493	3.445	328					
<b>Caprino</b>	valor corr	437	378	193	382	183	-153					
	indice90	111,72	122,54	131,06	124,99	127,85	126,99					
	valor const	391	308	147	306	143	-120					
<b>Porcino</b>	valor corr	3.417	5.632	6.892	2.959	2.448	-847					
	indice90	113,93	124,37	133,60	98,51	91,31	112,66					
	valor const	2.999	4.528	5.159	3.004	2.681	-752					
<b>Aves</b>	valor corr	1.478	445	0	0	0	0					
	indice90	96,96	115,71	109,90	105,16	87,79	113,64					
	valor const	1.524	385	0	0	0	0					
<b>Conejos</b>	valor corr	0	93	98	101	0	0					
	indice90	83,45	84,74	90,45	93,23	89,58	93,88					
	valor const	0	110	108	108	0	0					
<b>Equino</b>	valor corr	0	0	0	0	0	0					
	indice90	110,18	115,93	121,20	109,61	102,75	113,12					
	valor const	0	0	0	0	0	0					
<b>Leche</b>	valor corr	611	263	2.163	1.700	2.444	2.706					
	indice90	117,87	117,49	119,49	124,71	122,63	121,77					
	valor const	518	224	1.810	1.363	1.993	2.222					
<b>Huevos</b>	valor corr	875	952	1.124	925	430	313					
	indice90	94,69	116,03	116,81	107,38	94,81	116,16					
	valor const	924	820	962	861	454	269					

Conceptos		1995	1996	1997	1998	1999	2000	mill. Ptas	mill. Euros	mill. Ptas	mill. Euros	var 02/01
								2001	2001	2002	2002	
Lana	valor corr	33	6	50	40	25	20					
	indice90	111,23	77,14	122,36	112,11	54,24	60,60					
	valor const	30	8	40	36	46	33					
Estiércol	valor corr	0	0	0	0	0	1					
	indice90	111,17	116,84	118,74	119,66	114,23	119,80					
	valor const	0	0	0	0	0	1					
Varios	valor corr	95	537	693	878	525	358					
	indice90	111,17	116,84	118,74	119,66	114,23	119,80					
	valor const	85	460	583	734	460	299					
PF FOREST	valor corr	<b>1.296</b>	<b>1.221</b>	<b>1.310</b>	<b>1.115</b>	<b>1.387</b>	<b>1.800</b>	<b>2.008</b>	<b>12,07</b>	<b>1.373</b>	<b>8,25</b>	-31,63
	indice90	115,42	106,21	105,23	116,77	124,74	133,17	142,19	142,19	129,92	129,92	-8,63
	valor const	<b>1.123</b>	<b>1.150</b>	<b>1.245</b>	<b>955</b>	<b>1.112</b>	<b>1.352</b>	<b>1.412</b>	<b>8,49</b>	<b>1.057</b>	<b>6,35</b>	-25,17
Maderas	valor corr	468	754									
	indice90	116,93	106,06									
	valor const	400	711									
Otros prod.	valor corr	828	467									
	indice90	114,59	106,45									
	valor const	723	438									
OTRAS APOR	valor corr	<b>10.862</b>	<b>8.424</b>	<b>9.184</b>	<b>9.909</b>	<b>5.867</b>	<b>4.428</b>	<b>8.054</b>	<b>48,40</b>	<b>10.418</b>	<b>62,61</b>	29,35
	indice90	119,01	120,04	114,97	113,09	111,82	115,09	118,15	118,15	113,32	113,32	-4,09
	valor const	<b>9.127</b>	<b>7.018</b>	<b>7.989</b>	<b>8.762</b>	<b>5.247</b>	<b>3.847</b>	<b>6.817</b>	<b>40,97</b>	<b>9.193</b>	<b>55,25</b>	34,86
GASTOS FUERA	valor corr	<b>18.581</b>	<b>18.327</b>	<b>27.553</b>	<b>25.621</b>	<b>30.734</b>	<b>22.092</b>	<b>30.942</b>	<b>185,97</b>	<b>32.758</b>	<b>196,88</b>	5,87
	indice90	123,15	118,18	120,88	119,48	117,89	124,73	131,37	131,37	132,20	132,20	0,63
	valor const	<b>15.088</b>	<b>15.508</b>	<b>22.794</b>	<b>21.444</b>	<b>26.070</b>	<b>17.712</b>	<b>23.553</b>	<b>141,56</b>	<b>24.779</b>	<b>148,93</b>	5,21
Semillas sel& pl	valor corr	860	960	883	775	1.030	747					
	indice90	117,99	118,80	125,61	135,55	124,28	126,44					
	valor const	729	808	703	572	829	591					
Piensos	valor corr	2.400	3.387	3.571	3.797	2.864	3.285					
	indice90	100,84	105,19	106,68	101,89	97,21	99,89					
	valor const	2.380	3.220	3.347	3.727	2.946	3.289					
Fertilizantes	valor corr	1.913	3.322	2.083	2.939	3.458	3.747					
	indice90	108,75	114,43	112,91	106,97	94,64	104,02					
	valor const	1.759	2.903	1.845	2.747	3.654	3.602					
Enmiendas	valor corr	0	0	0	0	0	0					
	indice90	113,64	118,18	120,88	152,04	110,81	118,02					
	valor const	0	0	0	0	0	0					



Conceptos		1995	1996	1997	1998	1999	2000	mill. Ptas	mill. Euros	mill. Ptas	mill. Euros	var 02/01
								2001	2001	2002	2002	
<b>Energía</b>	valor corr	1.781	1.928	1.991	2.012	2.164	4.706					
	indice90	115,85	117,73	120,09	116,29	110,61	138,97					
	valor const	1.537	1.638	320	1.730	1.956	3.386					
<b>Aceite y lubric.</b>	valor corr	284	304	384	306	300	308					
	indice90	162,90	164,48	164,53	164,53	102,29	106,06					
	valor const	174	185	1.210	186	293	290					
<b>Neumáticos</b>	valor corr	351	365	351	340	340	361					
	indice90	138,06	155,54	171,18	152,04	110,81	118,02					
	valor const	254	235	205	224	307	306					
<b>Tratam. Fitosan.</b>	valor corr	1.279	981	2.527	2.593	3.507	2.754					
	indice90	115,68	117,69	113,18	119,64	112,85	109,29					
	valor const	1.106	834	2.233	2.167	3.108	2.520					
<b>Tratam. Zoosan.</b>	valor corr	555	893	662	735	707	866					
	indice90	150,20	168,10	178,26	186,65	133,70	139,31					
	valor const	370	531	371	394	529	622					
<b>Repar maquinaria</b>	valor corr	3.479	2.962	3.240	4.111	5.288	1.574					
	indice90	126,18	130,46	139,86	142,71	108,99	112,21					
	valor const	2.757	2.270	2.317	2.881	4.852	1.403					
<b>Repar construc.</b>	valor corr	493	513	531	1.539	2.175	611					
	indice90	129,22	133,80	138,04	141,89	110,34	117,95					
	valor const	382	383	385	1.085	1.971	518					
<b>Otros Gastos</b>	valor corr	5.186	2.712	7.884	6.474	9.541	3.133					
	indice90	142,45	147,28	151,31	152,04	110,81	118,02					
	valor const	3.641	1.841	5.210	4.258	8.610	2.655					
<b>VAB a pr mercado</b>	<b>valor corr</b>	<b>109.860</b>	<b>87.441</b>	<b>169.458</b>	<b>144.919</b>	<b>157.023</b>	<b>79.709</b>	<b>163.821</b>	<b>984,58</b>	<b>214.848</b>	<b>1.291,26</b>	31,15
	indice90	162,19	173,86	150,84	112,80	142,11	116,60	107,39	107,39	112,99	112,99	5,21
	<b>valor const</b>	<b>67.737</b>	<b>50.294</b>	<b>112.346</b>	<b>128.473</b>	<b>110.492</b>	<b>68.363</b>	<b>152.543</b>	<b>916,80</b>	<b>190.150</b>	<b>1.143</b>	24,65
<b>Subvenciones</b>	valor corr	44.472	30.596	70.110	65.275	69.592	74.152	58.057	348,93	79.000	474,80	36,07
	indice90	126,78	131,09	133,19	134,65	137,88	143,12	145,95	145,95	152	152,13	4,23
	valor const	35.078	23.340	52.640	48.477	50.472	51.810	39.779	239,08	51.929	312,10	30,54
<b>VAB a costo fact</b>	<b>valor corr</b>	<b>154.332</b>	<b>118.037</b>	<b>239.568</b>	<b>210.194</b>	<b>226.615</b>	<b>153.861</b>	<b>221.878</b>	<b>1333,51</b>	<b>293.848</b>	<b>1.766,06</b>	32,44
	indice90	150,11	160,30	145,20	118,79	140,79	128,03	115,37	115,37	121,38	121,38	5,22
	<b>valor const</b>	<b>102.816</b>	<b>73.634</b>	<b>164.986</b>	<b>176.950</b>	<b>160.964</b>	<b>120.173</b>	<b>192.322</b>	<b>1155,88</b>	<b>242.080</b>	<b>1.455</b>	25,87
<b>Amortizaciones</b>	valor corr	6.297	5.508	7.628	6.502	8.353	8.684	7.990	48,02	8.785	52,80	9,96
	indice90	118,60	124,76	129,53	134,15	133,27	139,62	147,23	147,23	152,34	152,34	3,47
	valor const	5.309	4.415	5.889	4.847	6.268	6.220	5.427	32,61	5.767	34,66	6,27

Conceptos		1995	1996	1997	1998	1999	2000	mill. Ptas	mill. Euros	mill. Ptas	mill. Euros	var 02/01
								2001	2001	2002	2002	
RENTA AGRARIA	valor corr	148.035	112.529	231.939	203.692	218.262	145.177	213.888	1.285,49	285.063	1.713,26	33,28
	indice90	151,82	162,57	145,78	118,36	141,09	127,40	114,44	114,44	120,63	120,63	5,41
	valor const	97.506	69.219	159.097	172.103	154.696	113.954	186.895	1.123,26	236.313	1.420	26,44
OCUPADOS AGRARIOS (1)		24	29	38	45	40	34	45	44,80	37,57	37,57	-16,14
RENTA/OCUPADO	valor corr (2)	6.092	3.880	6.028	4.494	5.514	4.220	4.774	28,69	7.588	45,60	58,92
RENTA/OCUPADO	valor const (2)	4.013	2.387	4.135	3.797	3.908	3.313	4.172	25,07	6.290	37,80	50,77

Unidades: Millones de pesetas 1995-2000 ; Millones de pesetas / Millones de Euros 2001-2002

(1) Miles de personas.

(2) Miles de pts.o miles de euros

2001, 2002 Datos provisionales

### 9.1.7. MACROMAGNITUDES AGRARIAS DE MÁLAGA (SERIE HISTORICA), EN MILLONES DE PTAS. Y MILLONES DE EUROS

Conceptos		1995	1996	1997	1998	1999	2000	mill. Ptas	mill. Euros	mill. Ptas	mill. Euros	var 02/01
								2001	2001	2002	2002	
PFA	valor corr	96.293	101.155	112.479	116.078	140.701	132.785	132.735	797,75	157.816	948,49	18,90
	indice90	121,02	118,61	134,54	114,17	124,94	115,01	119,52	119,52	119,47	119,47	-0,05
	valor const	79.568	85.280	83.603	101.673	112.614	115.457	111.056	667,46	132.102	794	18,95
PF AGRIC	valor corr	<b>65.659</b>	<b>66.060</b>	<b>67.376</b>	<b>76.060</b>	<b>109.045</b>	<b>92.865</b>	<b>84.543</b>	<b>508,11</b>	<b>106.236</b>	<b>638,49</b>	25,66
	indice90	132,15	120,20	118,21	116,39	132,01	115,44	114,50	114,50	114,72	114,72	0,19
	valor const	<b>49.684</b>	<b>54.960</b>	<b>56.995</b>	<b>65.347</b>	<b>82.607</b>	<b>80.441</b>	<b>71.830</b>	<b>431,71</b>	<b>90.197</b>	<b>542</b>	25,57
Cereales	valor corr	529	3.186	1.494	1.771	4.925	1.903	2.425	14,57	2.170	13,04	-10,49
	indice90	110,39	99,60	98,22	90,09	90,08	86,64	93,52	93,52	87,26	87,26	-6,69
	valor const	479	3.199	1.521	1.966	5.467	2.196	2.593	15,58	2.487	15	-4,06
Leguminosas	valor corr	178	514	238	285	149	458	719	4,32	750	4,51	4,41
	indice90	141,60	131,40	119,88	118,04	151,86	126,93	123,05	123,05	115,71	115,71	-5,97
	valor const	126	391	198	241	98	361	584	3,51	648	4	11,03
Pajas	valor corr	0	0	0	0	528	0	132	0,79	123	0,74	-7,08
	indice90	110,39	99,60	98,22	90,09	90,08	86,64	93,52	93,52	87,26	87,26	-6,69
	valor const	0	0	0	0	587	0	141	0,85	141	1	-0,42
Tubérculos	valor corr	3.980	2.941	1.558	1.923	2.611	3.982	2.987	17,95	2.636	15,84	-11,74
	indice90	150,51	89,02	98,10	127,67	105,83	118,68	147,26	147,26	116,72	116,72	-20,74
	valor const	2.644	3.304	1.588	1.506	2.467	3.355	2.028	12,19	2.258	14	11,35
Industr. herbác.	valor corr	526	900	565	1.172	8.531	859	712	4,28	659	3,96	-7,46
	indice90	114,45	109,21	95,23	105,32	100,64	105,13	110,97	110,97	111,63	111,63	0,59
	valor const	460	825	593	1.113	8.477	817	641	3,85	590	4	-8,01
Forrajes	valor corr	70	0	0	87	0	165	72	0,43	80	0,48	0,00
	indice90	116,83	113,46	113,07	106,38	111,71	116,84	112,98	112,98	121,41	121,41	7,46
	valor const	60	0	0	82	0	141	64	0,38	66	0	0,00
Hortalizas	valor corr	19.586	25.710	22.516	26.368	7.979	38.576	37.727	226,74	46.630	280,25	23,60
	indice90	100,78	103,46	109,16	114,99	110,44	125,19	119,09	119,09	125,09	125,09	5,04
	valor const	19.434	24.850	20.626	22.931	7.225	30.814	31.679	190,39	37.278	224	17,67
Cítricos	valor corr	5.967	7.477	5.343	5.932	2.724	9.059	12.565	75,52	10.368	62,31	-17,49
	indice90	170,89	193,77	148,27	133,21	143,98	131,15	144,02	144,02	134,37	134,37	-6,70
	valor const	3.492	3.859	3.604	4.453	1.892	6.907	8.725	52,44	7.716	46	-11,57
Frutos no citr.	valor corr	6.253	7.131	7.973	5.748	2.000	10.181	6.999	42,06	8.958	53,84	27,99
	indice90	113,57	99,49	97,21	119,07	96,30	87,35	97,83	97,83	102,57	102,57	4,85
	valor const	5.506	7.168	8.202	4.827	2.077	11.655	7.154	43,00	8.734	52	22,08
Vino y subp.	valor corr	2.012	2.573	192	266	2.859	544	341	2,05	1.614	9,70	373,90
	indice90	176,10	175,89	153,98	168,33	217,94	200,76	149,46	149,46	153,39	153,39	2,63
	valor const	1.143	1.463	125	158	1.312	271	228	1,37	1.052	6	361,76
Aceite y subp.	valor corr	22.678	9.609	21.046	24.389	73.264	15.655	10.740	64,55	24.559	147,60	128,67
	indice90	178,27	229,84	147,22	114,52	147,52	121,17	108,55	108,55	109,65	109,65	1,01
	valor const	12.721	4.181	14.295	21.297	49.664	12.920	9.894	59,46	22.397	135	126,37

Conceptos		1995	1996	1997	1998	1999	2000	mill. Ptas	mill. Euros	mill. Ptas	mill. Euros	var 02/01
								2001	2001	2002	2002	
Otras industr.	valor corr	741	1.245	830	912	2.756	2.903	2.947	17,71	1.800	10,82	-38,91
	indice90	114,45	109,21	95,23	105,32	100,64	105,13	110,97	110,97	111,63	111,63	0,59
	valor const	647	1.140	872	866	2.738	2.761	2.656	15,96	1.613	10	-39,27
Flores y ornam.	valor corr	2.798	4.069	5.445	6.748	5.905	8.244	5.002	30,06	4.712	28,32	-5,81
	indice90	105,41	106,03	105,12	124,42	115,13	105,13	125,66	125,66	130,65	130,65	3,97
	valor const	2.654	3.838	5.180	5.424	5.129	7.842	3.981	23,93	3.606	22	-9,41
Semillas sel& pl	valor corr	341	704	176	459	633	336	1.176	7,07	1.176	7,07	0,01
	indice90	107,32	94,69	92,51	95,02	94,10	84,05	80	80,40	73	73	-9,15
	valor const	318	744	191	483	672	400	1.463	8,79	1.610	10	10,09
PF GANAD	valor corr	<b>29.635</b>	<b>30.316</b>	<b>28.325</b>	<b>34.765</b>	<b>32.069</b>	<b>35.802</b>	<b>41.688</b>	<b>250,55</b>	<b>44.966</b>	<b>270,25</b>	7,86
	indice90	102,14	115,80	119,84	109,61	102,75	113,18	122,77	122,77	124,01	124,01	1,01
	valor const	<b>29.014</b>	<b>26.180</b>	<b>23.636</b>	<b>31.717</b>	<b>31.211</b>	<b>31.633</b>	<b>33.956</b>	<b>204,08</b>	<b>36.260</b>	<b>217,93</b>	6,78
Vacuno	valor corr	1.586	942	717	1.815	1.039	1.391					
	indice90	113,39	99,46	104,09	108,29	105,38	104,25					
	valor const	1.399	947	689	1.676	986	1.334					
Ovino	valor corr	0	219	1.499	1.916	-166	127					
	indice90	111,42	128,42	134,16	120,82	116,97	118,44					
	valor const	0	171	1.117	1.586	-142	107					
Caprino	valor corr	0	839	159	-430	398	258					
	indice90	111,72	122,54	131,06	124,99	127,85	126,99					
	valor const	0	685	121	-344	311	203					
Porcino	valor corr	12.765	14.741	9.632	18.151	17.562	19.948					
	indice90	113,93	124,37	133,60	98,51	91,31	112,66					
	valor const	11.204	11.853	7.209	18.426	19.233	17.706					
Aves	valor corr	2.307	1.336	1.317	2.117	1.721	1.227					
	indice90	96,96	115,71	109,90	105,16	87,79	113,64					
	valor const	2.379	1.155	1.198	2.013	1.960	1.080					
Conejos	valor corr	859	14	10	47	57	39					
	indice90	83,45	84,74	90,45	93,23	89,58	93,88					
	valor const	1.029	17	11	50	64	42					
Equino	valor corr	0	0	0	0	0	0					
	indice90	110,18	115,93	121,20	109,61	102,75	113,12					
	valor const	0	0	0	0	0	0					
Leche	valor corr	6.202	5.789	6.607	4.476	5.041	6.222					
	indice90	117,87	117,49	119,49	124,71	122,63	121,77					
	valor const	5.262	4.927	5.530	3.589	4.111	5.110					
Huevos	valor corr	7.244	6.257	6.216	6.222	5.923	6.375					
	indice90	94,69	116,03	116,81	107,38	94,81	116,16					
	valor const	7.650	5.393	5.321	5.794	6.247	5.488					

Conceptos		1995	1996	1997	1998	1999	2000	mill. Ptas	mill. Euros	mill. Ptas	mill. Euros	var 02/01
								2001	2001	2002	2002	
Lana	valor corr	22	8	21	28	14	14					
	indice90	111,23	77,14	122,36	112,11	54,24	60,60					
	valor const	20	10	17	25	26	23					
Estiércol	valor corr	0	0	0	0	0	0					
	indice90	111,17	116,84	118,74	119,66	114,23	119,80					
	valor const	0	0	0	0	0	0					
Varios	valor corr	78	174	417	423	480	201					
	indice90	111,17	116,84	118,74	119,66	114,23	119,80					
	valor const	70	149	351	354	420	168					
PF FOREST	<b>valor corr</b>	<b>1.017</b>	<b>1.498</b>	<b>1.009</b>	<b>1.272</b>	<b>1.477</b>	<b>1.655</b>	<b>1.644</b>	<b>9,88</b>	<b>1.702</b>	<b>10,23</b>	<b>3,50</b>
	indice90	114,79	106,42	105,23	116,77	124,74	133,17	142,19	142,19	129,92	129,92	-8,63
	<b>valor const</b>	<b>886</b>	<b>1.407</b>	<b>959</b>	<b>1.090</b>	<b>1.184</b>	<b>1.243</b>	<b>1.156</b>	<b>6,95</b>	<b>1.310</b>	<b>7,87</b>	<b>13,28</b>
Maderas	valor corr	89	133									
	indice90	116,93	106,06									
	valor const	76	126									
Otros prod.	valor corr	928	1.364									
	indice90	114,59	106,45									
	valor const	810	1.282									
OTRAS APOR	<b>valor corr</b>	<b>-18</b>	<b>3.280</b>	<b>2.316</b>	<b>3.981</b>	<b>2.597</b>	<b>2.463</b>	<b>4.860</b>	<b>29,21</b>	<b>4.912</b>	<b>29,52</b>	<b>1,08</b>
	indice90	119,01	120,04	114,97	113,09	111,82	115,09	118,15	118,15	113,32	113,32	-4,09
	<b>valor const</b>	<b>-15</b>	<b>2.732</b>	<b>2.014</b>	<b>3.520</b>	<b>2.322</b>	<b>2.140</b>	<b>4.113</b>	<b>24,72</b>	<b>4.335</b>	<b>26,05</b>	<b>5,39</b>
GASTOS FUERA	<b>valor corr</b>	<b>19.410</b>	<b>25.833</b>	<b>23.955</b>	<b>26.117</b>	<b>24.582</b>	<b>27.104</b>	<b>26.072</b>	<b>156,70</b>	<b>32.220</b>	<b>193,65</b>	<b>23,58</b>
	indice90	113,19	118,18	120,88	119,48	117,89	124,73	131,37	131,37	132,20	132,20	0,63
	<b>valor const</b>	<b>17.149</b>	<b>21.859</b>	<b>19.817</b>	<b>21.859</b>	<b>20.852</b>	<b>21.730</b>	<b>19.846</b>	<b>119,28</b>	<b>24.372</b>	<b>146,48</b>	<b>22,81</b>
Semillas sel& pl	valor corr	341	1.298	1.584	612	840	999					
	indice90	117,99	118,80	125,61	135,55	124,28	126,44					
	valor const	289	1.093	1.261	451	676	790					
Piensos	valor corr	8.098	8.259	8.626	9.275	8.764	12.597					
	indice90	100,84	105,19	106,68	101,89	97,21	99,89					
	valor const	8.031	7.852	8.086	9.103	9.016	12.611					
Fertilizantes	valor corr	2.998	4.001	2.811	2.536	1.922	2.540					
	indice90	108,75	114,43	112,91	106,97	94,64	104,02					
	valor const	2.757	3.496	2.490	2.371	2.031	2.442					
Enmiendas	valor corr	0	0	0	0	0	0					
	indice90	113,64	118,18	120,88	152,04	110,81	118,02					
	valor const	0	0	0	0	0	0					

Conceptos		1995	1996	1997	1998	1999	2000	mill. Ptas	mill. Euros	mill. Ptas	mill. Euros	var 02/01
								2001	2001	2002	2002	
<b>Energía</b>	valor corr	648	2.949	3.132	3.028	3.092	5.425					
	indice90	115,85	117,73	120,09	116,29	110,61	138,97					
	valor const	559	2.505	2.608	2.604	2.795	3.904					
<b>Aceite y lubric.</b>	valor corr	130	135	134	129	129	138					
	indice90	162,90	164,48	164,53	164,53	102,29	106,06					
	valor const	80	82	81	78	126	130					
<b>Neumáticos</b>	valor corr	176	177	165,00	157	162	236					
	indice90	138,06	155,54	171,18	152,04	110,81	118,02					
	valor const	127	114	96	103	146	200					
<b>Tratam. Fitosan.</b>	valor corr	1.224	1.640	1.949	1.936	1.807	1.577					
	indice90	115,68	117,69	113,18	119,64	112,85	109,29					
	valor const	1.058	1.393	1.722	1.618	1.601	1.443					
<b>Tratam. Zoosan.</b>	valor corr	880	747	1.106	1.273	1.033	980					
	indice90	150,20	168,10	178,26	186,65	133,70	139,31					
	valor const	586	444	620	682	773	703					
<b>Repar maquinaria</b>	valor corr	1.751	1.801		3.601	3.565	1.715					
	indice90	126,18	130,46	139,86	142,71	108,99	112,21					
	valor const	1.388	1.380		2.523	3.271	1.528					
<b>Repar construc.</b>	valor corr	738	794	836	1.242	1.102	897					
	indice90	129,22	133,80	138,04	141,89	110,34	117,95					
	valor const	571	593	606	875	999	760					
<b>Otros Gastos</b>	valor corr	2.426	4.033	3.538	2.328	2.457	0					
	indice90	142,45	147,28	151,31	152,04	110,81	118,02					
	valor const	1.703	2.738	2.338	1.531	2.217	0					
<b>VAB a pr mercado</b>	<b>valor corr</b>	<b>76.883</b>	<b>75.321</b>	<b>88.524</b>	<b>89.961</b>	<b>86.822</b>	<b>105.681</b>	<b>106.663</b>	<b>641,06</b>	<b>125.596</b>	<b>754,84</b>	17,75
	indice90	123,17	118,76	138,78	112,71	111,89	112,75	116,94	116,94	116,58	116,58	-0,31
	<b>valor const</b>	<b>62.420</b>	<b>63.420</b>	<b>63.786</b>	<b>79.815</b>	<b>77.593</b>	<b>93.727</b>	<b>91.210</b>	<b>548,18</b>	<b>107.729</b>	<b>647</b>	18,11
<b>Subvenciones</b>	valor corr	19.323	10.434	16.297	13.131	20.418	12.839	14.611	87,81	15.000	90,15	2,66
	indice90	126,78	131,09	133,19	134,65	137,88	143,12	145,95	145,95	152	152,13	4,23
	valor const	15.242	7.959	12.236	9.752	14.808	8.971	10.011	60,17	9.860	59,26	-1,51
<b>VAB a costo fact</b>	<b>valor corr</b>	<b>96.206</b>	<b>85.755</b>	<b>104.821</b>	<b>103.092</b>	<b>107.240</b>	<b>118.520</b>	<b>121.274</b>	<b>728,87</b>	<b>140.596</b>	<b>845,00</b>	15,93
	indice90	123,88	120,14	137,88	115,10	116,06	115,41	119,81	119,81	119,56	119,56	-0,21
	<b>valor const</b>	<b>77.661</b>	<b>71.380</b>	<b>76.023</b>	<b>89.566</b>	<b>92.401</b>	<b>102.698</b>	<b>101.221</b>	<b>608,35</b>	<b>117.589</b>	<b>707</b>	16,17
<b>Amortizaciones</b>	valor corr	3.651	6.028	4.809	4.770	4.700	6.119	10.742	64,56	13.749	82,63	27,99
	indice90	118,60	124,76	129,53	134,15	133,27	139,62	147,23	147,23	152,34	152,34	3,47
	valor const	3.078	4.832	3.713	3.556	3.527	4.383	7.296	43,85	9.025	54,24	23,70

Conceptos		1995	1996	1997	1998	1999	2000	mill. Ptas	mill. Euros	mill. Ptas	mill. Euros	var 02/01
								2001	2001	2002	2002	
RENTA AGRARIA	valor corr	92.555	79.726	100.012	98.322	102.540	112.401	110.532	664,31	126.847	762,36	14,76
	indice90	124,10	119,80	138,31	114,31	115,38	114,33	117,68	117,68	116,84	116,84	-0,71
	valor const	74.583	66.548	72.310	86.011	88.875	98.315	93.925	564,50	108.564	652	15,59
OCUPADOS AGRARIOS (1)		23	20	23	21	17	24	25	24,50	25,90	25,90	5,71
RENTA/OCUPADO	valor corr (2)	3.955	4.000	4.279	4.750	6.125	4.727	4.512	27,11	4.898	29,43	8,56 9,34
RENTA/OCUPADO	valor const (2)	3.187	3.339	3.093	4.155	5.309	4.134	3.834	23,04	4.191,67	25,19	

Unidades: Millones de pesetas 1995-2000 ; Millones de pesetas / Millones de Euros 2001-2002

(1) Miles de personas.

(2) Miles de pts.o miles de euros

2001, 2002 Datos provisionales

### 9.1.8. MACROMAGNITUDES AGRARIAS DE SEVILLA (SERIE HISTORICA), EN MILLONES DE PTAS. Y MILLONES DE EUROS

Conceptos		1995	1996	1997	1998	1999	2000	mill. Ptas	mill. Euros	mill. Ptas	mill. Euros	var 02/01
								2001	2001	2002	2002	
PFA	valor corr	132.157	192.597	181.179	208.103	204.368	224.527	246.036	1.478,71	283.641	1.704,71	15,28
	indice90	120,91	114,12	110,80	106,77	105,23	105,68	111,43	111,43	117,12	117,12	5,10
	valor const	109.300	168.765	163.525	194.910	194.210	212.469	220.791	1.326,98	242.177	1.455,51	9,69
PF AGRIC	valor corr	87.211	145.167	130.940	155.770	147.712	168.515	178.002	1.069,81	198.857	1.195,15	11,72
	indice90	126,59	113,75	103,13	105,35	105,06	102,93	114,50	114,50	114,72	114,72	0,19
	valor const	68.895	127.617	126.962	147.864	140.597	163.716	165.679	995,75	173.341	1.041,80	4,62
Cereales	valor corr	2.529	28.243	26.898	33.990	22.047	26.176	30.948	186,00	30.553	183,63	-1,28
	indice90	110,39	99,60	98,22	90,09	90,08	86,64	93,52	93,52	87,26	87,26	-6,69
	valor const	2.291	28.356	27.385	37.729	24.475	30.212	33.092	198,89	35.014	210,44	5,81
Leguminosas	valor corr	840	2.463	1.010	571	78	363	1.183	7,11	1.144	6,87	-3,31
	indice90	141,60	131,40	119,88	118,04	151,86	126,93	123,05	123,05	115,71	115,71	-5,97
	valor const	593	1.874	843	484	51	286	961	5,78	988	5,94	2,83
Pajas	valor corr	5	315	162	191	112	106	254	1,52	250	1,50	-1,35
	indice90	110,39	99,60	98,22	90,09	90,08	86,64	93,52	93,52	87,26	87,26	-6,69
	valor const	5	316	165	212	124	122	271	1,63	287	1,72	5,73
Tubérculos	valor corr	3.068	2.131	9.752	4.497	4.693	5.243	5.079	30,52	6.156	37,00	21,21
	indice90	150,51	89,02	98,10	127,67	105,83	118,68	147,26	147,26	116,72	116,72	-20,74
	valor const	2.038	2.394	9.941	3.522	4.434	4.418	3.449	20,73	5.274	31,70	52,93
Industr. herbác.	valor corr	19.599	47.832	36.822	51.067	42.827	51.567	43.148	259,33	51.984	312,43	20,48
	indice90	114,45	109,21	95,23	105,32	100,64	105,13	110,97	110,97	111,63	111,63	0,59
	valor const	17.125	43.798	38.666	48.487	42.555	49.051	38.883	233,69	46.568	279,88	19,76
Forrajes	valor corr	0	0	0	0	0	2.469	0	0,00	1.425	8,57	0,00
	indice90	116,83	113,46	113,07	106,38	111,71	116,84	112,98	112,98	121,41	121,41	7,46
	valor const	0	0	0	0	0	2.113	0	0,00	1.174	7,06	0,00
Hortalizas	valor corr	5.777	6.475	4.180	4.850	8.797	11.617	12.701	76,34	12.589	75,66	-0,89
	indice90	100,78	103,46	109,16	114,99	110,44	125,19	119,09	119,09	125,09	125,09	5,04
	valor const	5.732	6.258	3.829	4.218	7.965	9.279	10.665	64,10	10.064	60,48	-5,64
Cítricos	valor corr	9.330	8.690	7.665	8.149	10.066	10.275	13.889	83,48	15.848	95,25	14,10
	indice90	170,89	193,77	148,27	133,21	143,98	131,15	144,02	144,02	134,37	134,37	-6,70
	valor const	5.460	4.485	5.170	6.117	6.991	7.835	9.644	57,96	11.794	70,89	22,30
Frutos no citr.	valor corr	6.852	7.486	7.122	9.253	6.621	13.296	15.560	93,52	23.693	142,40	52,27
	indice90	113,57	99,49	97,21	119,07	96,30	87,35	97,83	97,83	102,57	102,57	4,85
	valor const	6.033	7.524	7.327	7.771	6.875	15.222	15.905	95,59	23.100	138,83	45,23
Vino y subp.	valor corr	167	300	232	200	379	451	295	1,77	354	2,12	19,80
	indice90	176,10	175,89	153,98	168,33	217,94	200,76	149,46	149,46	153,39	153,39	2,63
	valor const	95	170	151	119	174	225	197	1,19	230	1,39	16,73
Aceite y subp.	valor corr	16.318	13.403	14.541	19.709	14.636	13.986	10.976	65,97	23.746	142,72	116,35
	indice90	178,27	229,84	147,22	114,52	147,52	121,17	108,55	108,55	109,65	109,65	1,01
	valor const	9.154	5.832	9.877	17.210	9.921	11.542	10.111	60,77	21.656	130,16	114,18



Conceptos		1995	1996	1997	1998	1999	2000	mill. Ptas	mill. Euros	mill. Ptas	mill. Euros	var 02/01
								2001	2001	2002	2002	
<b>Otras industr.</b>	valor corr	15.273	16.013	12.457	15.491	28.552	19.068	30.660	184,27	17.236	103,59	-43,78
	indice90	114,45	109,21	95,23	105,32	100,64	105,13	110,97	110,97	111,63	111,63	0,59
	valor const	13.345	14.662	13.081	14.709	28.370	18.138	27.629	166,05	15.440	92,80	-44,12
<b>Flores y ornam.</b>	valor corr	4.739	4.711	4.730	3.722	4.132	5.290	3.757	22,58	4.327	26,01	15,16
	indice90	105,41	106,03	105,12	124,42	115,13	105,13	125,66	125,66	130,65	130,65	3,97
	valor const	4.496	4.443	4.500	2.991	3.589	5.032	2.990	17,97	3.312	19,91	10,76
<b>Semillas sel&amp; pl</b>	valor corr	2.714	7.105	5.577	4.080	4.772	8.608	9.552	57,41	9.552	57,41	0,00
	indice90	107,32	94,69	92,51	95,02	94,10	84,05	80	80,40	73	73,04	-9,15
	valor const	2.529	7.503	6.028	4.294	5.071	10.242	11.881	71,40	13.077	78,60	10,07
<b>PF GANAD</b>	<b>valor corr</b>	<b>33.833</b>	<b>38.664</b>	<b>41.402</b>	<b>30.845</b>	<b>41.371</b>	<b>44.828</b>	<b>52.270</b>	<b>314,15</b>	<b>66.681</b>	<b>400,76</b>	<b>27,57</b>
	indice90	109,18	115,80	119,84	109,61	102,75	113,18	122,77	122,77	124,01	124,01	1,01
	<b>valor const</b>	<b>30.989</b>	<b>33.389</b>	<b>34.548</b>	<b>28.140</b>	<b>40.263</b>	<b>39.608</b>	<b>42.575</b>	<b>255,88</b>	<b>53.771</b>	<b>323,17</b>	<b>26,30</b>
<b>Vacuno</b>	valor corr	7.724	7.268	725	20.205	-1.283	7.159					
	indice90	113,39	99,46	104,09	108,29	105,38	104,25					
	valor const	6.812	7.307	697	18.658	-1.217	6.867					
<b>Ovino</b>	valor corr	1.170	3.003	2.758	1.681	-1.352	3.548					
	indice90	111,42	128,42	134,16	120,82	116,97	118,44					
	valor const	1.050	2.338	2.056	1.391	-1.155	2.996					
<b>Caprino</b>	valor corr	717	1.479	1.493	2.968	-1.542	1.928					
	indice90	111,72	122,54	131,06	124,99	127,85	126,99					
	valor const	642	1.207	1.139	2.375	-1.206	1.518					
<b>Porcino</b>	valor corr	7.802	9.292	12.365	-13.282	24.711	8.161					
	indice90	113,93	124,37	133,60	98,51	91,31	112,66					
	valor const	6.848	7.471	9.255	-13.483	27.063	7.244					
<b>Aves</b>	valor corr	5.942	6.312	6.162	4.983	5.468	7.214					
	indice90	96,96	115,71	109,90	105,16	87,79	113,64					
	valor const	6.128	5.455	5.607	4.738	6.228	6.348					
<b>Conejos</b>	valor corr	23	70	59	29	24	31					
	indice90	83,45	84,74	90,45	93,23	89,58	93,88					
	valor const	28	83	65	31	27	33					
<b>Equino</b>	valor corr	13	7	7	20	13	46					
	indice90	110,18	115,93	121,20	109,61	102,75	113,12					
	valor const	12	6	6	18	13	41					
<b>Leche</b>	valor corr	7.355	7.251	7.454	7.958	9.495	11.522					
	indice90	117,87	117,49	119,49	124,71	122,63	121,77					
	valor const	6.240	6.172	6.238	6.381	7.743	9.462					
<b>Huevos</b>	valor corr	2.894	3.518	4.689	5.327	4.451	4.696					
	indice90	94,69	116,03	116,81	107,38	94,81	116,16					
	valor const	3.056	3.032	4.014	4.961	4.695	4.043					

Conceptos		1995	1996	1997	1998	1999	2000	mill. Ptas	mill. Euros	mill. Ptas	mill. Euros	var 02/01
								2001	2001	2002	2002	
Lana	valor corr	59	32	56	14	10	13					
	indice90	111,23	77,14	122,36	112,11	54,24	60,60					
	valor const	53	41	46	12	18	21					
Estiércol	valor corr	0	0	0	0	0	2					
	indice90	111,17	116,84	118,74	119,66	114,23	119,80					
	valor const	0	0	0	0	0	2					
Varios	valor corr	134	433	892	942	1.375	508					
	indice90	111,17	116,84	118,74	119,66	114,23	119,80					
	valor const	121	371	751	787	1.204	424					
PF FOREST	valor corr	<b>2.710</b>	<b>4.120</b>	<b>2.756</b>	<b>3.405</b>	<b>3.458</b>	<b>4.851</b>	<b>5.633</b>	<b>33,85</b>	<b>8.070</b>	<b>48,50</b>	43,27
	indice90	115,04	105,95	105,23	116,77	124,74	133,17	142,19	142,19	129,92	129,92	-8,63
	valor const	<b>2.356</b>	<b>3.889</b>	<b>2.619</b>	<b>2.916</b>	<b>2.773</b>	<b>3.643</b>	<b>3.961</b>	<b>23,81</b>	<b>6.211</b>	<b>37,33</b>	56,80
Maderas	valor corr	529	385									
	indice90	116,93	106,06									
	valor const	452	363									
Otros prod.	valor corr	2.181	3.753									
	indice90	114,59	106,45									
	valor const	1.903	3.526									
OTRAS APOR	valor corr	<b>8.403</b>	<b>4.645</b>	<b>-695</b>	<b>18.083</b>	<b>11.827</b>	<b>6.333</b>	<b>10.132</b>	<b>60,90</b>	<b>10.032</b>	<b>60,30</b>	-0,99
	indice90	119,01	120,04	114,97	113,09	111,82	115,09	118,15	118,15	113,32	113,32	-4,09
	valor const	<b>7.061</b>	<b>3.870</b>	<b>-604</b>	<b>15.990</b>	<b>10.577</b>	<b>5.503</b>	<b>8.576</b>	<b>51,54</b>	<b>8.853</b>	<b>53,21</b>	3,23
GASTOS FUERA	valor corr	<b>58.383</b>	<b>72.768</b>	<b>80.265</b>	<b>82.613</b>	<b>82.261</b>	<b>74.170</b>	<b>98.625</b>	<b>592,75</b>	<b>131.109</b>	<b>787,98</b>	32,94
	indice90	117,60	121,77	120,88	119,48	117,89	124,73	131,37	131,37	132,20	132,20	0,63
	valor const	<b>49.644</b>	<b>59.760</b>	<b>66.401</b>	<b>69.144</b>	<b>69.778</b>	<b>59.464</b>	<b>75.074</b>	<b>451,20</b>	<b>99.175</b>	<b>596,05</b>	32,10
Semillas sel& pl	valor corr	6.314	6.570	9.139	9.297	9.379	8.880					
	indice90	117,99	118,80	125,61	135,55	124,28	126,44					
	valor const	5.351	5.530	7.276	6.859	7.547	7.023					
Piensos	valor corr	15.064	18.231	14.170	24.141	23.109	23.242					
	indice90	100,84	105,19	106,68	101,89	97,21	99,89					
	valor const	14.939	17.331	13.283	23.693	23.772	23.268					
Fertilizantes	valor corr	5.846	9.994	9.392	9.245	9.786	8.244					
	indice90	108,75	114,43	112,91	106,97	94,64	104,02					
	valor const	5.376	8.734	8.318	8.643	10.340	7.925					
Enmiendas	valor corr	0	0	84	0	0	0					
	indice90	113,64	118,18	120,88	152,04	110,81	118,02					
	valor const	0	0	69	0	0	0					

Conceptos		1995	1996	1997	1998	1999	2000	mill. Ptas	mill. Euros	mill. Ptas	mill. Euros	var 02/01
								2001	2001	2002	2002	
<b>Energía</b>	valor corr	648	2.949	3.132	3.028	3.092	5.425					
	indice90	115,85	117,73	120,09	116,29	110,61	138,97					
	valor const	559	2.505	2.608	2.604	2.795	3.904					
<b>Aceite y lubric.</b>	valor corr	130	135	134	129	129	138					
	indice90	162,90	164,48	164,53	164,53	102,29	106,06					
	valor const	80	82	81	78	126	130					
<b>Neumáticos</b>	valor corr	176	177	165,00	157	162	236					
	indice90	138,06	155,54	171,18	152,04	110,81	118,02					
	valor const	127	114	96	103	146	200					
<b>Tratam. Fitosan.</b>	valor corr	1.224	1.640	1.949	1.936	1.807	1.577					
	indice90	115,68	117,69	113,18	119,64	112,85	109,29					
	valor const	1.058	1.393	1.722	1.618	1.601	1.443					
<b>Tratam. Zoosan.</b>	valor corr	880	747	1.106	1.273	1.033	980					
	indice90	150,20	168,10	178,26	186,65	133,70	139,31					
	valor const	586	444	620	682	773	703					
<b>Repar maquinaria</b>	valor corr	1.751	1.801		3.601	3.565	1.715					
	indice90	126,18	130,46	139,86	142,71	108,99	112,21					
	valor const	1.388	1.380		2.523	3.271	1.528					
<b>Repar construc.</b>	valor corr	738	794	836	1.242	1.102	897					
	indice90	129,22	133,80	138,04	141,89	110,34	117,95					
	valor const	571	593	606	875	999	760					
<b>Otros Gastos</b>	valor corr	2.426	4.033	3.538	2.328	2.457	0					
	indice90	142,45	147,28	151,31	152,04	110,81	118,02					
	valor const	1.703	2.738	2.338	1.531	2.217	0					
<b>VAB a pr mercado</b>	<b>valor corr</b>	<b>76.883</b>	<b>75.321</b>	<b>88.524</b>	<b>89.961</b>	<b>86.822</b>	<b>105.681</b>	<b>106.663</b>	<b>641,06</b>	<b>125.596</b>	<b>754,84</b>	17,75
	indice90	123,17	118,76	138,78	112,71	111,89	112,75	116,94	116,94	116,58	116,58	-0,31
	<b>valor const</b>	<b>62.420</b>	<b>63.420</b>	<b>63.786</b>	<b>79.815</b>	<b>77.593</b>	<b>93.727</b>	<b>91.210</b>	<b>548,18</b>	<b>107.729</b>	<b>647</b>	18,11
<b>Subvenciones</b>	valor corr	19.323	10.434	16.297	13.131	20.418	12.839	14.611	87,81	15.000	90,15	2,66
	indice90	126,78	131,09	133,19	134,65	137,88	143,12	145,95	145,95	152	152,13	4,23
	valor const	15.242	7.959	12.236	9.752	14.808	8.971	10.011	60,17	9.860	59,26	-1,51
<b>VAB a costo fact</b>	<b>valor corr</b>	<b>96.206</b>	<b>85.755</b>	<b>104.821</b>	<b>103.092</b>	<b>107.240</b>	<b>118.520</b>	<b>121.274</b>	<b>728,87</b>	<b>140.596</b>	<b>845,00</b>	15,93
	indice90	123,88	120,14	137,88	115,10	116,06	115,41	119,81	119,81	119,56	119,56	-0,21
	<b>valor const</b>	<b>77.661</b>	<b>71.380</b>	<b>76.023</b>	<b>89.566</b>	<b>92.401</b>	<b>102.698</b>	<b>101.221</b>	<b>608,35</b>	<b>117.589</b>	<b>707</b>	16,17
<b>Amortizaciones</b>	valor corr	3.651	6.028	4.809	4.770	4.700	6.119	10.742	64,56	13.749	82,63	27,99
	indice90	118,60	124,76	129,53	134,15	133,27	139,62	147,23	147,23	152,34	152,34	3,47
	valor const	3.078	4.832	3.713	3.556	3.527	4.383	7.296	43,85	9.025	54,24	23,70

Conceptos		1995	1996	1997	1998	1999	2000	mill. Ptas	mill. Euros	mill. Ptas	mill. Euros	var 02/01
								2001	2001	2002	2002	
RENTA AGRARIA	valor corr	92.555	79.726	100.012	98.322	102.540	112.401	110.532	664,31	126.847	762,36	14,76
	indice90	124,10	119,80	138,31	114,31	115,38	114,33	117,68	117,68	116,84	116,84	-0,71
	valor const	74.583	66.548	72.310	86.011	88.875	98.315	93.925	564,50	108.564	652	15,59
OCUPADOS AGRARIOS (1)		23	20	23	21	17	24	25	24,50	25,90	25,90	5,71
RENTA/OCUPADO	valor corr (2)	3.955	4.000	4.279	4.750	6.125	4.727	4.512	27,11	4.898	29,43	8,56 9,34
RENTA/OCUPADO	valor const (2)	3.187	3.339	3.093	4.155	5.309	4.134	3.834	23,04	4.191,67	25,19	

Unidades: Millones de pesetas 1995-2000 ; Millones de pesetas / Millones de Euros 2001-2002

(1) Miles de personas.

(2) Miles de pts.o miles de euros

2001, 2002 Datos provisionales

### 9.1.8. MACROMAGNITUDES AGRARIAS DE SEVILLA (SERIE HISTORICA), EN MILLONES DE PTAS. Y MILLONES DE EUROS

Conceptos		1995	1996	1997	1998	1999	2000	mill. Ptas	mill. Euros	mill. Ptas	mill. Euros	var 02/01
								2001	2001	2002	2002	
PFA	valor corr	132.157	192.597	181.179	208.103	204.368	224.527	246.036	1.478,71	283.641	1.704,71	15,28
	indice90	120,91	114,12	110,80	106,77	105,23	105,68	111,43	111,43	117,12	117,12	5,10
	valor const	109.300	168.765	163.525	194.910	194.210	212.469	220.791	1.326,98	242.177	1.455,51	9,69
PF AGRIC	valor corr	87.211	145.167	130.940	155.770	147.712	168.515	178.002	1.069,81	198.857	1.195,15	11,72
	indice90	126,59	113,75	103,13	105,35	105,06	102,93	114,50	114,50	114,72	114,72	0,19
	valor const	68.895	127.617	126.962	147.864	140.597	163.716	165.679	995,75	173.341	1.041,80	4,62
Cereales	valor corr	2.529	28.243	26.898	33.990	22.047	26.176	30.948	186,00	30.553	183,63	-1,28
	indice90	110,39	99,60	98,22	90,09	90,08	86,64	93,52	93,52	87,26	87,26	-6,69
	valor const	2.291	28.356	27.385	37.729	24.475	30.212	33.092	198,89	35.014	210,44	5,81
Leguminosas	valor corr	840	2.463	1.010	571	78	363	1.183	7,11	1.144	6,87	-3,31
	indice90	141,60	131,40	119,88	118,04	151,86	126,93	123,05	123,05	115,71	115,71	-5,97
	valor const	593	1.874	843	484	51	286	961	5,78	988	5,94	2,83
Pajas	valor corr	5	315	162	191	112	106	254	1,52	250	1,50	-1,35
	indice90	110,39	99,60	98,22	90,09	90,08	86,64	93,52	93,52	87,26	87,26	-6,69
	valor const	5	316	165	212	124	122	271	1,63	287	1,72	5,73
Tubérculos	valor corr	3.068	2.131	9.752	4.497	4.693	5.243	5.079	30,52	6.156	37,00	21,21
	indice90	150,51	89,02	98,10	127,67	105,83	118,68	147,26	147,26	116,72	116,72	-20,74
	valor const	2.038	2.394	9.941	3.522	4.434	4.418	3.449	20,73	5.274	31,70	52,93
Industr. herbác.	valor corr	19.599	47.832	36.822	51.067	42.827	51.567	43.148	259,33	51.984	312,43	20,48
	indice90	114,45	109,21	95,23	105,32	100,64	105,13	110,97	110,97	111,63	111,63	0,59
	valor const	17.125	43.798	38.666	48.487	42.555	49.051	38.883	233,69	46.568	279,88	19,76
Forrajes	valor corr	0	0	0	0	0	2.469	0	0,00	1.425	8,57	0,00
	indice90	116,83	113,46	113,07	106,38	111,71	116,84	112,98	112,98	121,41	121,41	7,46
	valor const	0	0	0	0	0	2.113	0	0,00	1.174	7,06	0,00
Hortalizas	valor corr	5.777	6.475	4.180	4.850	8.797	11.617	12.701	76,34	12.589	75,66	-0,89
	indice90	100,78	103,46	109,16	114,99	110,44	125,19	119,09	119,09	125,09	125,09	5,04
	valor const	5.732	6.258	3.829	4.218	7.965	9.279	10.665	64,10	10.064	60,48	-5,64
Cítricos	valor corr	9.330	8.690	7.665	8.149	10.066	10.275	13.889	83,48	15.848	95,25	14,10
	indice90	170,89	193,77	148,27	133,21	143,98	131,15	144,02	144,02	134,37	134,37	-6,70
	valor const	5.460	4.485	5.170	6.117	6.991	7.835	9.644	57,96	11.794	70,89	22,30
Frutos no citr.	valor corr	6.852	7.486	7.122	9.253	6.621	13.296	15.560	93,52	23.693	142,40	52,27
	indice90	113,57	99,49	97,21	119,07	96,30	87,35	97,83	97,83	102,57	102,57	4,85
	valor const	6.033	7.524	7.327	7.771	6.875	15.222	15.905	95,59	23.100	138,83	45,23
Vino y subp.	valor corr	167	300	232	200	379	451	295	1,77	354	2,12	19,80
	indice90	176,10	175,89	153,98	168,33	217,94	200,76	149,46	149,46	153,39	153,39	2,63
	valor const	95	170	151	119	174	225	197	1,19	230	1,39	16,73
Aceite y subp.	valor corr	16.318	13.403	14.541	19.709	14.636	13.986	10.976	65,97	23.746	142,72	116,35
	indice90	178,27	229,84	147,22	114,52	147,52	121,17	108,55	108,55	109,65	109,65	1,01
	valor const	9.154	5.832	9.877	17.210	9.921	11.542	10.111	60,77	21.656	130,16	114,18

Conceptos		1995	1996	1997	1998	1999	2000	mill. Ptas	mill. Euros	mill. Ptas	mill. Euros	var 02/01
								2001	2001	2002	2002	
<b>Otras industr.</b>	valor corr	15.273	16.013	12.457	15.491	28.552	19.068	30.660	184,27	17.236	103,59	-43,78
	indice90	114,45	109,21	95,23	105,32	100,64	105,13	110,97	110,97	111,63	111,63	0,59
	valor const	13.345	14.662	13.081	14.709	28.370	18.138	27.629	166,05	15.440	92,80	-44,12
<b>Flores y ornam.</b>	valor corr	4.739	4.711	4.730	3.722	4.132	5.290	3.757	22,58	4.327	26,01	15,16
	indice90	105,41	106,03	105,12	124,42	115,13	105,13	125,66	125,66	130,65	130,65	3,97
	valor const	4.496	4.443	4.500	2.991	3.589	5.032	2.990	17,97	3.312	19,91	10,76
<b>Semillas sel&amp; pl</b>	valor corr	2.714	7.105	5.577	4.080	4.772	8.608	9.552	57,41	9.552	57,41	0,00
	indice90	107,32	94,69	92,51	95,02	94,10	84,05	80	80,40	73	73,04	-9,15
	valor const	2.529	7.503	6.028	4.294	5.071	10.242	11.881	71,40	13.077	78,60	10,07
<b>PF GANAD</b>	<b>valor corr</b>	<b>33.833</b>	<b>38.664</b>	<b>41.402</b>	<b>30.845</b>	<b>41.371</b>	<b>44.828</b>	<b>52.270</b>	<b>314,15</b>	<b>66.681</b>	<b>400,76</b>	<b>27,57</b>
	indice90	109,18	115,80	119,84	109,61	102,75	113,18	122,77	122,77	124,01	124,01	1,01
	<b>valor const</b>	<b>30.989</b>	<b>33.389</b>	<b>34.548</b>	<b>28.140</b>	<b>40.263</b>	<b>39.608</b>	<b>42.575</b>	<b>255,88</b>	<b>53.771</b>	<b>323,17</b>	<b>26,30</b>
<b>Vacuno</b>	valor corr	7.724	7.268	725	20.205	-1.283	7.159					
	indice90	113,39	99,46	104,09	108,29	105,38	104,25					
	valor const	6.812	7.307	697	18.658	-1.217	6.867					
<b>Ovino</b>	valor corr	1.170	3.003	2.758	1.681	-1.352	3.548					
	indice90	111,42	128,42	134,16	120,82	116,97	118,44					
	valor const	1.050	2.338	2.056	1.391	-1.155	2.996					
<b>Caprino</b>	valor corr	717	1.479	1.493	2.968	-1.542	1.928					
	indice90	111,72	122,54	131,06	124,99	127,85	126,99					
	valor const	642	1.207	1.139	2.375	-1.206	1.518					
<b>Porcino</b>	valor corr	7.802	9.292	12.365	-13.282	24.711	8.161					
	indice90	113,93	124,37	133,60	98,51	91,31	112,66					
	valor const	6.848	7.471	9.255	-13.483	27.063	7.244					
<b>Aves</b>	valor corr	5.942	6.312	6.162	4.983	5.468	7.214					
	indice90	96,96	115,71	109,90	105,16	87,79	113,64					
	valor const	6.128	5.455	5.607	4.738	6.228	6.348					
<b>Conejos</b>	valor corr	23	70	59	29	24	31					
	indice90	83,45	84,74	90,45	93,23	89,58	93,88					
	valor const	28	83	65	31	27	33					
<b>Equino</b>	valor corr	13	7	7	20	13	46					
	indice90	110,18	115,93	121,20	109,61	102,75	113,12					
	valor const	12	6	6	18	13	41					
<b>Leche</b>	valor corr	7.355	7.251	7.454	7.958	9.495	11.522					
	indice90	117,87	117,49	119,49	124,71	122,63	121,77					
	valor const	6.240	6.172	6.238	6.381	7.743	9.462					
<b>Huevos</b>	valor corr	2.894	3.518	4.689	5.327	4.451	4.696					
	indice90	94,69	116,03	116,81	107,38	94,81	116,16					
	valor const	3.056	3.032	4.014	4.961	4.695	4.043					

Conceptos		1995	1996	1997	1998	1999	2000	mill. Ptas	mill. Euros	mill. Ptas	mill. Euros	var 02/01
								2001	2001	2002	2002	
Lana	valor corr	59	32	56	14	10	13					
	indice90	111,23	77,14	122,36	112,11	54,24	60,60					
	valor const	53	41	46	12	18	21					
Estiércol	valor corr	0	0	0	0	0	2					
	indice90	111,17	116,84	118,74	119,66	114,23	119,80					
	valor const	0	0	0	0	0	2					
Varios	valor corr	134	433	892	942	1.375	508					
	indice90	111,17	116,84	118,74	119,66	114,23	119,80					
	valor const	121	371	751	787	1.204	424					
PF FOREST	valor corr	<b>2.710</b>	<b>4.120</b>	<b>2.756</b>	<b>3.405</b>	<b>3.458</b>	<b>4.851</b>	<b>5.633</b>	<b>33,85</b>	<b>8.070</b>	<b>48,50</b>	43,27
	indice90	115,04	105,95	105,23	116,77	124,74	133,17	142,19	142,19	129,92	129,92	-8,63
	valor const	<b>2.356</b>	<b>3.889</b>	<b>2.619</b>	<b>2.916</b>	<b>2.773</b>	<b>3.643</b>	<b>3.961</b>	<b>23,81</b>	<b>6.211</b>	<b>37,33</b>	56,80
Maderas	valor corr	529	385									
	indice90	116,93	106,06									
	valor const	452	363									
Otros prod.	valor corr	2.181	3.753									
	indice90	114,59	106,45									
	valor const	1.903	3.526									
OTRAS APOR	valor corr	<b>8.403</b>	<b>4.645</b>	<b>-695</b>	<b>18.083</b>	<b>11.827</b>	<b>6.333</b>	<b>10.132</b>	<b>60,90</b>	<b>10.032</b>	<b>60,30</b>	-0,99
	indice90	119,01	120,04	114,97	113,09	111,82	115,09	118,15	118,15	113,32	113,32	-4,09
	valor const	<b>7.061</b>	<b>3.870</b>	<b>-604</b>	<b>15.990</b>	<b>10.577</b>	<b>5.503</b>	<b>8.576</b>	<b>51,54</b>	<b>8.853</b>	<b>53,21</b>	3,23
GASTOS FUERA	valor corr	<b>58.383</b>	<b>72.768</b>	<b>80.265</b>	<b>82.613</b>	<b>82.261</b>	<b>74.170</b>	<b>98.625</b>	<b>592,75</b>	<b>131.109</b>	<b>787,98</b>	32,94
	indice90	117,60	121,77	120,88	119,48	117,89	124,73	131,37	131,37	132,20	132,20	0,63
	valor const	<b>49.644</b>	<b>59.760</b>	<b>66.401</b>	<b>69.144</b>	<b>69.778</b>	<b>59.464</b>	<b>75.074</b>	<b>451,20</b>	<b>99.175</b>	<b>596,05</b>	32,10
Semillas sel& pl	valor corr	6.314	6.570	9.139	9.297	9.379	8.880					
	indice90	117,99	118,80	125,61	135,55	124,28	126,44					
	valor const	5.351	5.530	7.276	6.859	7.547	7.023					
Piensos	valor corr	15.064	18.231	14.170	24.141	23.109	23.242					
	indice90	100,84	105,19	106,68	101,89	97,21	99,89					
	valor const	14.939	17.331	13.283	23.693	23.772	23.268					
Fertilizantes	valor corr	5.846	9.994	9.392	9.245	9.786	8.244					
	indice90	108,75	114,43	112,91	106,97	94,64	104,02					
	valor const	5.376	8.734	8.318	8.643	10.340	7.925					
Enmiendas	valor corr	0	0	84	0	0	0					
	indice90	113,64	118,18	120,88	152,04	110,81	118,02					
	valor const	0	0	69	0	0	0					

Conceptos		1995	1996	1997	1998	1999	2000	mill. Ptas	mill. Euros	mill. Ptas	mill. Euros	var 02/01
								2001	2001	2002	2002	
<b>Energía</b>	valor corr	5.726	6.496	4.248	6.529	6.711	7.835					
	indice90	115,85	117,73	120,09	116,29	110,61	138,97					
	valor const	4.943	5.518	3.537	5.614	6.067	5.638					
<b>Aceite y lubric.</b>	valor corr	479	472	2.943	425	402	405					
	indice90	162,90	164,48	164,53	164,53	102,29	106,06					
	valor const	294	287	1.789	258	393	382					
<b>Neumáticos</b>	valor corr	0	659	685	705	535	545					
	indice90	138,06	155,54	171,18	152,04	110,81	118,02					
	valor const	0	424	400	464	483	462					
<b>Tratam. Fitosan.</b>	valor corr	3.327	5.497	5.930	6.322	6.843	7.059					
	indice90	115,68	117,69	113,18	119,64	112,85	109,29					
	valor const	2.876	4.671	5.239	5.284	6.064	6.459					
<b>Tratam. Zoosan.</b>	valor corr	1.619	2.038	2.413	2.255	2.346	3.141					
	indice90	150,20	168,10	178,26	186,65	133,70	139,31					
	valor const	1.078	1.212	1.354	1.208	1.755	2.255					
<b>Repar maquinaria</b>	valor corr	7.031	5.659	5.785	7.370	7.870	3.141					
	indice90	126,18	130,46	139,86	142,71	108,99	112,21					
	valor const	5.572	4.338	4.136	5.164	7.221	2.799					
<b>Repar construc.</b>	valor corr	1.470	1.012	1.046	4.380	4.826	1.068					
	indice90	129,22	133,80	138,04	141,89	110,34	117,95					
	valor const	1.138	756	758	3.087	4.374	905					
<b>Otros Gastos</b>	valor corr	11.507	16.140	16.011	11.944	10.454	10.610					
	indice90	142,45	147,28	151,31	152,04	110,81	118,02					
	valor const	8.078	10.959	10.582	7.856	9.434	8.990					
<b>VAB a pr mercado</b>	<b>valor corr</b>	<b>73.774</b>	<b>119.829</b>	<b>100.914</b>	<b>125.490</b>	<b>122.107</b>	<b>150.357</b>	<b>147.411</b>	<b>885,96</b>	<b>152.531</b>	<b>916,73</b>	3,47
	indice90	123,66	109,93	103,90	99,78	98,13	98,27	101,16	101,16	106,66	106,66	5,44
	<b>valor const</b>	<b>59.657</b>	<b>109.005</b>	<b>97.124</b>	<b>125.766</b>	<b>124.432</b>	<b>153.005</b>	<b>145.717</b>	<b>875,78</b>	<b>143.002</b>	<b>859,46</b>	-1,86
<b>Subvenciones</b>	valor corr	48.982	39.858	43.404	41.840	50.316	45.583	51.399	308,91	53.100	319,14	3,31
	indice90	126,78	131,09	133,19	134,65	137,88	143,12	145,95	145,95	152,13	152,13	4,23
	valor const	38.636	30.405	32.589	31.073	36.492	31.849	35.217	211,66	34.904	209,78	-0,89
<b>VAB a costo fact</b>	<b>valor corr</b>	<b>122.756</b>	<b>159.687</b>	<b>144.318</b>	<b>167.330</b>	<b>172.423</b>	<b>195.940</b>	<b>198.810</b>	<b>1.194,87</b>	<b>205.631</b>	<b>1.235,87</b>	3,43
	indice90	124,89	114,54	111,26	106,69	107,15	106,00	109,88	109,88	115,58	115,58	5,19
	<b>valor const</b>	<b>98.292</b>	<b>139.411</b>	<b>129.713</b>	<b>156.839</b>	<b>160.924</b>	<b>184.854</b>	<b>180.934</b>	<b>1.087,44</b>	<b>177.906</b>	<b>1.069,24</b>	-1,67
<b>Amortizaciones</b>	valor corr	12.930	16.358	16.791	8.286	8.684	6.423	22.171	133,25	28.752	172,80	29,69
	indice90	118,60	124,76	129,53	134,15	133,27	139,62	147,53	147,53	152,34	152,34	3,26
	valor const	10.902	13.111	12.963	6.177	6.516	4.600	15.028	90,32	18.874	113,43	25,59



Conceptos		1995	1996	1997	1998	1999	2000	mill. Ptas	mill. Euros	mill. Ptas	mill. Euros	var 02/01
								2001	2001	2002	2002	
<b>Energía</b>	valor corr	5.726	6.496	4.248	6.529	6.711	7.835					
	indice90	115,85	117,73	120,09	116,29	110,61	138,97					
	valor const	4.943	5.518	3.537	5.614	6.067	5.638					
<b>Aceite y lubric.</b>	valor corr	479	472	2.943	425	402	405					
	indice90	162,90	164,48	164,53	164,53	102,29	106,06					
	valor const	294	287	1.789	258	393	382					
<b>Neumáticos</b>	valor corr	0	659	685	705	535	545					
	indice90	138,06	155,54	171,18	152,04	110,81	118,02					
	valor const	0	424	400	464	483	462					
<b>Tratam. Fitosan.</b>	valor corr	3.327	5.497	5.930	6.322	6.843	7.059					
	indice90	115,68	117,69	113,18	119,64	112,85	109,29					
	valor const	2.876	4.671	5.239	5.284	6.064	6.459					
<b>Tratam. Zoosan.</b>	valor corr	1.619	2.038	2.413	2.255	2.346	3.141					
	indice90	150,20	168,10	178,26	186,65	133,70	139,31					
	valor const	1.078	1.212	1.354	1.208	1.755	2.255					
<b>Repar maquinaria</b>	valor corr	7.031	5.659	5.785	7.370	7.870	3.141					
	indice90	126,18	130,46	139,86	142,71	108,99	112,21					
	valor const	5.572	4.338	4.136	5.164	7.221	2.799					
<b>Repar construc.</b>	valor corr	1.470	1.012	1.046	4.380	4.826	1.068					
	indice90	129,22	133,80	138,04	141,89	110,34	117,95					
	valor const	1.138	756	758	3.087	4.374	905					
<b>Otros Gastos</b>	valor corr	11.507	16.140	16.011	11.944	10.454	10.610					
	indice90	142,45	147,28	151,31	152,04	110,81	118,02					
	valor const	8.078	10.959	10.582	7.856	9.434	8.990					
<b>VAB a pr mercado</b>	<b>valor corr</b>	<b>73.774</b>	<b>119.829</b>	<b>100.914</b>	<b>125.490</b>	<b>122.107</b>	<b>150.357</b>	<b>147.411</b>	<b>885,96</b>	<b>152.531</b>	<b>916,73</b>	3,47
	indice90	123,66	109,93	103,90	99,78	98,13	98,27	101,16	101,16	106,66	106,66	5,44
	<b>valor const</b>	<b>59.657</b>	<b>109.005</b>	<b>97.124</b>	<b>125.766</b>	<b>124.432</b>	<b>153.005</b>	<b>145.717</b>	<b>875,78</b>	<b>143.002</b>	<b>859,46</b>	-1,86
<b>Subvenciones</b>	valor corr	48.982	39.858	43.404	41.840	50.316	45.583	51.399	308,91	53.100	319,14	3,31
	indice90	126,78	131,09	133,19	134,65	137,88	143,12	145,95	145,95	152,13	152,13	4,23
	valor const	38.636	30.405	32.589	31.073	36.492	31.849	35.217	211,66	34.904	209,78	-0,89
<b>VAB a costo fact</b>	<b>valor corr</b>	<b>122.756</b>	<b>159.687</b>	<b>144.318</b>	<b>167.330</b>	<b>172.423</b>	<b>195.940</b>	<b>198.810</b>	<b>1.194,87</b>	<b>205.631</b>	<b>1.235,87</b>	3,43
	indice90	124,89	114,54	111,26	106,69	107,15	106,00	109,88	109,88	115,58	115,58	5,19
	<b>valor const</b>	<b>98.292</b>	<b>139.411</b>	<b>129.713</b>	<b>156.839</b>	<b>160.924</b>	<b>184.854</b>	<b>180.934</b>	<b>1.087,44</b>	<b>177.906</b>	<b>1.069,24</b>	-1,67
<b>Amortizaciones</b>	valor corr	12.930	16.358	16.791	8.286	8.684	6.423	22.171	133,25	28.752	172,80	29,69
	indice90	118,60	124,76	129,53	134,15	133,27	139,62	147,53	147,53	152,34	152,34	3,26
	valor const	10.902	13.111	12.963	6.177	6.516	4.600	15.028	90,32	18.874	113,43	25,59

Conceptos		1995	1996	1997	1998	1999	2000	mill. Ptas	mill. Euros	mill. Ptas	mill. Euros	var 02/01
								2001	2001	2002	2002	
RENTA AGRARIA	valor corr	109.826	143.329	127.526	159.044	163.739	189.517	176.640	1.061,63	176.879	1.063,07	0,14
	indice90	125,67	113,48	109,23	105,56	106,04	105,14	106,47	106,47	111,22	111,22	4,46
	valor const	87.390	126.299	116.750	150.663	154.408	180.253	165.907	997,12	159.032	955,80	-4,14
OCUPADOS AGRARIOS (1)		35	33	36	38	42	43	44	44,20	44,25	44,25	0,11
RENTA/OCUPADO	valor corr (2)	3.147	4.390	3.562	4.134	3.883	4.387	3.996	24,02	3.997	24,02	0,02
RENTA/OCUPADO	valor const (2)	2.504	3.868	3.261	3.916	3.662	4.173	3.754	22,56	3.593,95	21,60	-4,25

Unidades: Millones de pesetas 1995-2000 ; Millones de pesetas / Millones de Euros 2001-2002

(1) Miles de personas.

(2) Miles de pts.o miles de euros

2001, 2002 Datos provisionales

## 9.2. V.A.B. A PRECIOS BASICOS ANDALUCÍA-ESPAÑA

## BASE 1995. Valores constantes.

	1995	1996	1997	1998	1999	2000	2001	2002
<b>ANDALUCÍA</b>								
Agricultura y pesca	4.634.681	5.390.065	6.185.952	6.361.430	6.047.615	6.562.497	6.729.828 P	6.584.016 A
<b>Total</b>	54.108.277	55.576.193	58.318.240	60.377.575	62.716.936	66.204.934	68.316.701 P	69.838.960 A
<b>Porcentaje</b>	8,57	9,70	10,61	10,54	9,64	9,91	9,85	9,43
<b>ESPAÑA</b>								
Agricultura y pesca	18.630.000	21.901.000	22.468.000	22.329.000	21.194.000	21.568.000	20.860.000 P	21.068.000 A
<b>Total</b>	403.516.000	412.974.000	428.583.000	445.909.000	463.475.000	482.538.000	496.732.000 P	506.558.000 A
<b>Porcentaje</b>	4,62	5,30	5,24	5,01	4,57	4,47	4,20	4,16

P = Provisional

A = Avance

Unidades: Miles de €

FUENTE: INE. Contabilidad Regional / Nacional de España.

## BASE 1995. Valores corrientes.

	1995	1996	1997	1998	1999	2000	2001	2002
<b>ANDALUCÍA</b>								
Agricultura y pesca	4.634.681	5.428.241	5.577.752	5.620.106	5.200.408	5.513.055 P	5.921.969 P	5.689.695 A
<b>Total</b>	54.108.277	57.368.999	60.877.550	64.052.205	68.007.345	73.939.411 P	79.575.079 P	85.259.010 A
<b>Porcentaje</b>	8,57	9,46	9,16	8,77	7,65	7,46	7,44	6,67
<b>ESPAÑA</b>								
Agricultura y pesca	18.630.000	21.548.000	21.436.000	21.169.000	19.904.000	20.126.000 P	21.014.000 P	21.169.000 A
<b>Total</b>	403.516.000	426.890.000	452.351.000	480.649.000	511.054.000	550.436.000 P	591.523.000 P	629.434.000 A
<b>Porcentaje</b>	4,62	5,05	4,74	4,40	3,89	3,66	3,55	3,36

P = Provisional

A = Avance

Unidades: Miles de €

FUENTE: INE. Contabilidad Regional / Nacional de España.

## 9.3. ENCUESTA ANUAL DE PRECIOS DE LA TIERRA 2002.

## 9.3.1. ENCUESTA ANUAL DE PRECIOS DE LA TIERRA POR PROVINCIAS Y APROVECHAMIENTO

	MÁXIMO euros/ha	MÍNIMO euros/ha	MÁS FRECUENTE euros/ha
<b>ALMERÍA</b>			
Labor seco	9.864	1.803	5.314
Labor regadío	98.944	51.307	73.383
Frutales hueso	32.758	20.784	26.648
Frutos secos seco	4.639	2.231	3.165
Frutos secos regadío	13.306	7.899	9.530
Uva de mesa	86.261	45.921	67.228
Pastizales, erial pastos	1.212	576	865
<b>CÁDIZ</b>			
Labor seco	9.050	6.790	7.370
Labor regadío	22.180	18.290	20.170
Viñedo transformación	18.995	15.945	17.245
Pastizales	5.160	4.270	4.670
<b>CÓRDOBA</b>			
Labor seco	12.011	6.393	8.764
Labor regadío	24.870	12.062	18.646
Olivar almazara seco	28.560	11.786	19.674
Viñedo transf. seco	24.281	11.179	18.525
Pastizales	5.426	2.141	3.761
<b>GRANADA</b>			
Labor seco	4.838	2.896	3.851
Labor regadío	44.157	34.424	35.997
Frutales de hueso regadío	32.226	24.907	28.070
Frutos secos seco	5.866	3.366	3.889
Frutos secos regadío	5.932	3.995	5.293
Viñedo de mesa seco	16.876	9.616	12.068
Olivar almazara seco	27.238	19.936	21.895
Olivar almazara regadío	24.990	17.718	21.047
Pastizales	1.462	741	888
<b>HUELVA</b>			
Labor seco	8.603	7.708	8.156
Viñedo transf. seco	6.575	5.517	6.046
Fresón	38.465	35.460	36.962
<b>JAÉN</b>			
Labor seco	4.752	9.018	6.963
Labor regadío	13.163	19.729	17.125
Olivar almazara seco	15.265	32.433	25.104
Olivar almazara regadío	29.159	51.116	40.395
Pastizales en seco	891	1.534	918
Frutales de hueso regadío	30.000	42.000	39.000
Cerezos seco	20.762	31.374	26.145
Cerezos regadío	17.100	40.200	34.200
Viña seco	6.000	10.655	8.327
Almendros en seco	1.819	3.456	2.428
Asociación olivar-cerezo en seco	39.000	50.000	42.000

## IX. Información económica

	MÁXIMO euros/ha	MÍNIMO euros/ha	MÁS FRECUENTE euros/ha
<b>MALAGA</b>			
Labor seco	14.983	8.486	11.232
Labor regadío	35.880	20.915	27.766
Limón regadío	43.994	25.963	37.022
Frutos secos seco	8.534	5.042	5.739
Viñedo de mesa seco	13.823	6.010	10.217
Olivar almazara seco	33.326	18.961	25.693
Pastizales	3.245	1.502	2.644
<b>SEVILLA</b>			
Labor seco	11.870	8.045	9.781
Labor regadío	23.926	16.360	20.466
Arroz	22.987	17.800	19.838
Naranja regadío	47.484	34.571	41.098
Frutales de hueso regadío	38.266	32.987	36.102
Olivar mesa seco	19.513	12.547	16.319
Olivar mesa regadío	27.939	19.068	23.198
Olivar almazara seco	19.101	12.838	16.209
Olivar almazara regadío	30.824	23.442	27.200
Viñedo	34.461	21.571	26.217
Pastizales	4.951	3.271	4.103

### 9.3.2. ENCUESTA DE PRECIOS DE LA TIERRA EN ANDALUCÍA Y ESPAÑA. SERIE HISTÓRICA (EUROS/HA)

Conceptos	1991		1992		1993		1994		1995		1996		1997		1998		1999		2000		2001		2002	
	AND.	ESP.	AND.	ESP.	AND.	ESP.	AND.	ESP.	AND.	ESP.	AND.	ESP.	AND.	ESP.	AND.	ESP.	AND.	ESP.	AND.	ESP.	AND.	ESP.	AND.	ESP.
<b>TIERRAS DE LABOR</b>																								
Secano	4.645	2.883	3.896	2.452	3.634	2.463	3.909	2.628	4.152	2.789	4.837	3.021	5.214	3.419	6.507	3.871	7.454	4.238	8.049	4.471	7.864	4.744	8.141	5.146
Regadío	14.201	9.363	10.781	7.441	11.165	7.212	11.249	7.503	11.457	7.870	11.878	8.429	14.222	9.505	19.618	11.341	19.576	11.770	21.047	12.829	21.104	13.875	22.395	14.789
<b>CITRICOS</b>																								
Naranja regadío	22.147	26.468	17.189	25.002	16.101	21.995	17.147	24.263	18.012	26.146	18.529	28.298	22.274	33.762	29.798	38.959	38.771	42.758	41.879	44.418	40.202	44.207	41.098	44.389
Mandarino regadío		28.824		28.282		26.360		29.544		29.866		28.780		38.056		40.733		42.591		44.864		49.436		50.793
Limonero regadío		19.688		16.968		16.322		17.131		19.036		20.277		22.526		25.726		27.430		31.279		40.660		52.328
<b>FRUTALES</b>																								
De hueso seco		9.967		9.468		7.856		8.014		8.650		8.703		9.583		10.840		11.702		12.013		12.802		12.217
De hueso regadío		14.712		11.930		10.751		10.638		11.107		12.357		14.582		15.637		16.674		17.137		18.310		18.355
De pepita seco		8.134		8.002		7.701		7.973		8.636		8.981		9.306		9.705		10.261		10.649		11.781		12.140
De pepita regadío		14.831		11.815		11.070		10.906		11.222		11.581		13.087		13.375		13.849		14.484		14.822		15.641
De fruto seco seco	2.631	3.220	2.419	2.973	2.143	2.809	2.181	2.960	2.214	3.188	2.438	3.505	2.701	3.911	3.253	4.477	3.080	4.811	3.458	5.042	3.230	5.447	3.790	6.175
De fruto seco regadío		8.924		8.349		7.892		7.193		7.717		8.928		10.048		12.213		13.321		14.145		14.222		15.850
<b>VIÑEDO</b>																								
Viñedo de mesa seco		6.120		5.770		5.496		6.128		6.937		7.720		9.214		9.732		10.058		9.533		10.817		10.029
Viñedo de mesa regadío		10.016		9.676		12.707		13.695		14.049		15.269		17.447		21.395		23.214		25.290		23.986		27.975
Viñedo de mesa de transf. seco	6.647	5.898	5.984	5.453	7.061	5.190	7.593	5.874	8.557	6.009	9.502	6.440	10.572	7.698	11.924	9.423	13.577	12.245	13.727	12.537	14.191	11.677	15.012	12.559
Viñedo de mesa de transf. regadío														14.865		15.501								18.790
<b>OLIVAR</b>																								
Olivar de mesa seco		5.293	5.931	4.839		4.694		5.534		6.219		7.335		7.898		9.147		10.870		11.325		11.274		11.328
Olivar de mesa regadío														20.550		21.186		21.937		22.538		23.458		23.198

Conceptos	1991		1992		1993		1994		1995		1996		1997		1998		1999		2000		2001		2002	
	AND.	ESP.	AND.	ESP.	AND.	ESP.	AND.	ESP.	AND.	ESP.	AND.	ESP.	AND.	ESP.	AND.	ESP.	AND.	ESP.	AND.	ESP.	AND.	ESP.	AND.	ESP.
<b>Olivar de mesa almazara secano</b>	6.191	5.060	5.931	4.808	7.159	5.638	8.375	6.456	8.816	6.784	9.684	7.501	12.637	9.171	15.726	11.579	19.089	13.975	21.955	15.789	22.405	16.099	22.384	16.162
<b>Olivar de mesa almazara regadio</b>														27.099		27.998		29.395		30.655		31.759		32.343
<b>APROVECHAMIENTOS</b>																								
<b>Prados naturales secano</b>		6.047		5.961		5.880		5.823		6.015		6.261		6.600		6.875		6.919		7.150		7.513		7.873
<b>Prados naturales regadio</b>		8.311		8.173		8.158		8.064		8.452		8.464		8.339		8.605		8.916		8.922		9.084		10.133
<b>Pastizales secano</b>	946	1.027	873	1.003	819	986	886	1.027	1.061	1.141	1.222	1.213	1.363	1.325	1.967	1.486	1.967	1.617	2.336	1.735	2.170	2.144	2.379	2.248
<b>GENERAL (Media ponderada)</b>	6.681	4.343	5.679	3.816	5.907	3.806	6.435	4.058	6.787	4.284	7.536	4.616	8.902	5.272	10.692	6.125	11.984	6.823	13.096	7.292	13.589	7.553		8.001
<b>INDICE GENERAL (*)</b>	75,0	82,4	63,8	72,4	66,4	72,2	72,3	77,0	76,2	81,3	84,6	87,6	100,0	100,0	120,1	116,2	134,6	129,5	147,1	138,3	152,6	143,3	156,5	151,8

(\*)Base: Año 1.997 = 100

## 9.4. PRECIOS PERCIBIDOS POR LOS AGRICULTORES 2002

Producto	Almería	Cádiz	Córdoba	Granada	Huelva	Jaén	Málaga	Sevilla	Andalucía
<b>CEREALES</b>									
Trigo blando o Semiduro	0,00	15,22	15,13	12,95	16,69	15,04	15,03	14,50	14,91
Trigo duro	0,00	15,57	15,14	13,79	17,25	15,07	14,90	13,71	14,60
Arroz Cáscara Redondo y Semilargo	0,00	0,00	0,00	0,00	0,00	0,00	0,00	27,94	27,94
Arroz Cáscara Largo	0,00	0,00	0,00	0,00	0,00	0,00	0,00	26,99	26,99
Cebada 6	11,92	11,44	12,38	11,43	14,74	12,08	12,82	12,34	12,08
Cebada 2	-	-	12,55	11,74	-	13,75	-	13,42	13,13
Avena	14,61	13,70	13,57	12,63	15,15	12,02	14,52	14,82	13,79
Maiz grano	-	14,00	13,29	15,18	16,27	14,11	-	14,21	14,23
Sorgo grano	-	13,67	13,29	-	13,38	13,55	13,33	13,80	13,60
<b>LEGUMINOSAS</b>									
Judías secas	108,00	110,12	108,00	111,61	111,09	135,13	115,83	-	117,43
Lentejas	-	-	30,00	37,97	-	55,16	30,00	-	40,13
Garbanzos	-	78,09	69,40	31,32	76,90	47,74	85,58	77,03	70,85
Habas secas	-	17,97	21,55	21,72	17,35	29,49	19,90	16,10	20,37
Yeros	15,66	-	14,78	13,24	-	-	18,80	14,90	15,43
Veza Grano	14,78	25,50	18,67	13,00	18,63	21,48	19,80	19,79	17,64
<b>TUBÉRCULOS CONSUMO HUMANO</b>									
Patata extratemprana	46,99	46,78	-	40,67	-	-	32,40	-	38,31
Patata temprana	28,13	24,00	22,60	24,99	19,60	23,60	23,44	24,45	23,50
Patata media estación	18,70	17,09	20,23	16,84	23,30	18,70	22,31	19,47	19,15
Patata Tardía	16,76	24,39	22,19	23,25	26,10	18,79	20,50	21,42	22,55
<b>CULTIVOS INDUSTRIALES</b>									
Remolacha azucarera	-	5,90	4,81	-	5,55	5,97	5,48	5,76	5,79
Algodón bruto	-	49,27	46,05	-	-	48,97	-	51,98	50,75
Girasol	-	24,78	27,00	26,31	26,35	24,52	27,87	27,47	26,78
Tabaco seco (no fermentado)	-	-	-	36,00	-	-	-	-	36,00
Caña de azúcar	-	-	-	3,64	-	-	3,64	-	3,64
<b>OLIVAR</b>									
Aceituna para Aderezo Manzanilla Fina	-	-	-	-	-	-	-	42,65	42,65
Aceituna para Aderezo Hojiblanca	-	-	43,50	41,17	-	41,39	44,61	37,71	39,04
Aceituna para Aderezo Gordal	-	-	-	-	61,80	-	-	62,34	62,26
<b>CULTIVOS FORRAJEROS</b>									
Heno de Alfalfa	15,00	13,11	12,17	11,24	12,22	13,57	10,76	11,78	12,02



## IX. Información económica

Producto	Almería	Cádiz	Córdoba	Granada	Huelva	Jaén	Málaga	Sevilla	Andalucía
<b>CITRICOS</b>									
Naranja navelina	15,28	19,46	23,42	-	19,16	-	20,50	17,66	18,15
Naranja W. Y T. navel	12,73	16,14	18,15	19,35	17,75	-	21,02	17,81	16,24
Naranja Navel Late	31,60	25,44	-	-	36,20	-	32,41	33,66	32,80
Naranja Salustiana	-	19,87	22,40	-	23,80	-	20,37	20,59	21,66
Naranja Sanguina	-	-	-	-	-	-	-	-	-
Naranja Verna	-	-	12,00	-	-	-	14,15	-	13,88
Naranja Valencia Late	20,16	20,73	-	-	24,34	-	17,20	27,48	23,65
Naranja para industria	12,37	-	12,38	12,00	-	-	14,17	16,72	13,28
Mandarina Satsuma	13,00	-	-	-	26,80	-	-	21,38	19,08
Mandarina Clementina	19,67	-	-	-	29,11	-	26,70	29,50	26,43
Limón Verna	20,60	-	-	-	-	-	18,93	-	19,55
Limón fino o mesero	13,84	-	-	15,59	-	-	14,50	-	14,58
<b>FRUTALES NO CITRICOS</b>									
Manzana Starking	27,69	-	36,39	24,98	26,56	32,70	-	-	26,95
Manzana Golden Delicious	29,49	-	37,50	32,40	25,50	31,50	36,91	-	32,81
Pera Limonera	31,09	-	-	-	-	41,09	-	-	35,10
Pera Ercolini	40,86	45,16	35,30	47,68	41,37	52,69	62,72	-	50,22
Albaricoque Bulida	63,02	-	-	-	-	-	67,54	-	65,30
Melocotón extratemprano	37,56	-	64,33	-	54,75	-	-	147,18	124,54
Melocotón Temprano - Carne Blanda	28,60	-	-	-	38,63	-	-	-	32,50
Melocotón Temprano - Carne Dura	-	-	-	-	48,75	-	-	95,42	93,16
Melocotón Temprano Media Estación	53,04	-	-	60,01	62,73	54,68	75,52	56,99	60,74
Melocotón Tardío Amarillo	27,39	-	-	34,50	48,78	-	-	45,83	38,98
Melocotón Tardío Rojo	-	-	-	-	46,30	-	-	-	46,30
Melocotón Tipo Nectarina	-	-	-	61,70	58,33	-	61,71	-	59,42
Melocotón para Industria	18,00	-	-	18,00	-	-	-	18,00	18,00
Cereza Ambrunesa	-	-	-	146,17	-	-	-	-	146,17
Cereza Garrafal Napoleon	-	-	-	-	-	122,42	-	-	122,42
Ciruela Claudia	26,00	-	-	-	42,50	41,31	-	43,62	42,80
Ciruela Golden Japan	27,75	-	-	39,23	41,60	34,32	65,90	-	47,42
Ciruela Santa Rosa	25,50	-	54,18	38,07	40,00	39,95	-	44,01	45,29
Fresón	-	-	-	-	97,50	-	134,30	141,81	97,82
<b>VIÑEDO</b>									
Uva de Mesa Ohanes	36,86	-	-	-	-	-	-	-	36,86
Uva de Mesa Moscatel	-	-	-	-	-	-	-	-	-
Uva de Mesa Cardinal	-	-	-	-	-	-	-	-	-
Uva Pasa	-	-	-	-	-	-	270,00	-	270,00
<b>FRUTOS SECOS</b>									
Almendra Cáscara Largueta	76,73	-	-	69,61	-	72,10	-	-	72,93
Almendra Cáscara Marcona	79,89	-	73,05	92,85	69,24	80,46	82,97	-	80,24
Almendra Cáscara Comuna	71,04	-	-	63,08	-	57,80	61,10	-	62,61
Almendra Cáscara Mollar	82,58	-	-	-	-	72,29	-	-	82,15

Producto	Almería	Cádiz	Córdoba	Granada	Huelva	Jaén	Málaga	Sevilla	Andalucía
<b>HORTALIZAS</b>									
Lechuga romana	15,66	33,42	22,60	30,08	29,19	26,97	28,84	35,26	29,04
Lechuga acogollada	15,85	27,06	24,52	31,82			32,59		24,08
Coliflor	20,63	45,42	34,26	27,98	37,38	39,27	32,12	34,41	37,66
Col Repollo Hoja Lisa	14,48	19,84	17,94	14,03	20,50	24,98	28,12	22,79	23,21
Col Repollo Hoja Rizada	-	24,40	-	10,00	-	-	-	-	19,92
Tomate para industria	6,72			6,30		6,10		7,00	6,70
Tomate 1 - I / 31 - V	84,30	83,59		91,85			100,05	46,99	86,88
Tomate 1 - VI / 31 - IX	45,29	42,42	28,12	38,59	15,35	57,50	52,15	34,64	41,00
Tomate 1 - X / 31 - XII	63,46	57,00		50,51	38,10		55,65	56,82	62,85
Zanahoria	31,22	24,85	35,95	33,12	31,76	50,67	50,03	36,05	26,76
Guisante Verde (Consumo Fresco)	157,05	169,00	94,77	94,49	107,84	112,73	139,02	94,76	126,38
Cebolla babosa	17,66	21,80	20,73	25,50	30,76	21,53	21,45	20,37	22,18
Cebolla grano o valenciana	15,26	-	16,84	11,04	14,86	12,11	20,40	16,25	14,54
Pepino	44,36	37,14	35,90	28,32	24,60	29,36	30,81		40,90
Pimiento Rojo	73,80		59,16	69,49	33,45			52,18	72,87
Pimiento Verde	60,13	37,10	65,62	60,39	36,20	48,95	58,51	50,20	57,31
Pimiento para Industria	39,39					47,15			44,01
Alcachofa Verde	51,39	255,66	65,33	88,97	69,51	62,81	74,23	78,57	120,65
Espárrago (Consumo Fresco)		166,96	137,43	127,00	146,82	99,17	111,77	163,95	138,05
Espárrago para Industria				144,24				207,14	179,43
Melón	30,99	31,81	22,63	27,07	24,54	19,67	52,84	28,93	30,41
Sandía	25,38	16,70	21,29	20,07	10,71	18,89	30,67	15,06	23,46
Ajo Seco	101,60	115,02	111,62	102,20	135,60	116,70	93,02	102,04	108,02
Haba Verde	43,40	62,25	40,78	58,18	43,26	87,74	68,74	57,15	57,46
Judía Verde Plana	121,09	104,37		155,00	100,11	100,94			134,89
Judía Verde Tubular	139,50	115,61		157,86		78,23			144,16
Judía Verde para Industria				58,65		56,49			57,85
Espinaca			36,81	41,42	48,29	43,84	43,24		40,46
Champiñón						103,89			103,89
Berenjena	48,72	50,40	47,26	37,96	29,56	44,80	36,48		46,00
<b>VINO</b>									
Mosto Consumo Directo	51,66				73,32		39,29		52,19
Vino Nuevo Blanco D.O.		1,88	4,10		1,88		1,88	1,89	2,81
Vino Nuevo Blanco Otros				1,65	1,80	1,40		1,68	1,77
Vino Nuevo Rosado y Clarete D. O.	-	-	-	-	-	-	-	-	-
<b>ACEITE</b>									
Aceite oliva virgen extra 2ª, de 0,5 a 1º	-	202,98	193,00	201,85	193,55	185,06	202,80	199,55	191,54
Aceite oliva virgen fino 1º a 1,5º	-	-	185,07	185,08	181,95	180,73	190,55	188,53	183,34
Aceite oliva virgen cnte. 1,5º a 3º	-	-	180,81	181,20	174,95	179,90	188,36	181,61	180,71
<b>FLORES</b>									
Flor Cortada Claveles	49,31	92,38	86,25	85,54	80,02	56,59	92,30	87,39	89,48
Flor Cortada Rosas	437,31	322,94	402,12	376,04	336,75	247,35	353,08	360,94	334,38
Flor Cortada Crisantemos	-	310,08	312,00	304,45	308,26	308,26	270,38	308,27	306,88
Flor en Tiesto Begonias	-	-	-	-	-	-	-	-	-
Flor en Tiesto Petunias	-	-	-	-	-	-	-	-	-

## IX. Información económica

Producto	Almería	Cádiz	Córdoba	Granada	Huelva	Jaén	Málaga	Sevilla	Andalucía
Flor en Tiesto Geranios	-	-	-	-	-	-	-	-	-
Planta Ornamental Helechos	-	-	-	-	-	-	-	-	-
Planta Ornamental Mimosas	-	-	-	-	-	-	-	-	-
Planta Ornamental Coníferas	-	-	-	-	-	-	-	-	-
<b>GANADO PARA ABASTO</b>									
Terneros ( Abasto )		220,36	226,64	219,58		226,86	258,41	168,78	199,69
Añojos	155,73	212,54	166,28	156,40	165,50	209,61	149,53	157,56	183,12
Novillos	202,90	206,58	171,71	171,45	152,21	162,30	173,97	132,30	184,99
Vacuno Mayor	98,97	164,80	98,41	70,48	59,06	102,33	106,91	77,39	107,33
Cordero Lechal	391,00	312,55	350,92	321,02	208,67	399,08	417,40	354,72	342,43
Cordero Recental	296,45	266,54	263,44	252,89	190,92	324,91	268,61	281,58	277,49
Corderos	244,09	233,58	237,86	239,76	172,33	281,83	235,04	245,01	231,85
Ovino Mayor (Oveja)	42,09	58,01	50,30	35,65	75,38	62,56	48,17	33,54	48,42
Cabrito Lechal	513,27	299,64	409,44	465,73	334,75	386,89	443,94	442,34	446,00
Chivos	190,44	168,25	220,00	299,75	201,83	266,49	291,92	305,61	255,71
Caprino Mayor	50,98	19,18	107,90	35,73	53,06	59,66	27,65	36,06	40,70
Cerdos Cebo Ibérico	-	129,45	153,86	-	142,33		142,88	132,77	144,76
Cerdos Cebo Otros	104,52	119,55	110,00	101,87	113,97	100,97	108,29	104,61	105,86
Cerdos Desvieje	47,27	53,64	50,60	56,36	65,80	49,76	57,31	48,23	55,48
Pollo de Granja	81,97	104,82	78,38	69,57	54,06	75,09	90,24	72,24	73,85
Gallinas	73,66	42,64	48,03	48,03	55,40	45,96	45,13	21,82	39,77
Conejos				140,27			135,98	147,30	143,15
<b>LECHE</b>									
Leche de Vaca	28,47	30,18	29,65	29,88	30,10	31,44	32,28	30,25	30,21
Leche de Cabra	47,36	40,18	45,37	49,77	45,02	46,48	43,41	46,05	45,40
<b>HUEVOS</b>									
Huevos de gallina cat. XL	126,45	118,82	100,36	110,09	79,15	93,86	92,47	80,95	93,34
Huevos de gallina cat. L	89,45	103,36	83,84	95,91	68,57	87,25	79,58	62,89	76,85
Huevos de gallina cat. M	82,09	92,55	74,50	86,20	54,99	82,72	71,38	52,27	69,77
Huevos de gallina cat. S	46,09	73,27	55,63	69,11	38,90	76,26	50,42	35,83	55,32
<b>LANA</b>									
Lana blanca fina	47,93		47,93		46,89	47,91	47,93	48,14	47,97
Lana blanca entrefina	33,14	31,17	43,02	28,96	27,65	29,35	33,14	28,28	33,59
Lanas otras	18,03		25,54	18,03	18,03	18,03			20,95
<b>GANADO PARA VIDA</b>									
Vacas Aptitud Leche (Ganado Vivo)	1590,14	1261,53	1210,99	1478,52	1316,39	801,53	1184,63	1234,67	1202,87
Novillas Aptitud Leche		1178,23	1159,27	1408,38	964,42	913,60	1133,61	1306,53	1150,73
Terneras Descalostreadas (1-3 semanas)	124,00	137,75	138,47	174,86	119,85	101,59	156,51	154,80	141,28
Terneras Destetadas (3-7 meses)	243,09	287,14	151,77	380,63	380,22	195,04	269,22	403,00	304,98
Ovejas	69,37	76,73	68,91	80,65	58,34	68,84	75,49	87,53	73,68
Primalas	81,41	55,55	59,61	77,55	68,35	83,09	98,15	102,27	81,33
Cabras	92,34	83,82	42,71	95,21	51,26	75,42	112,57	111,40	94,90
Lechones	34,31	37,03	39,81	31,51	23,09	31,92	55,46	37,20	40,81
Pollitos 1 día	30,00		29,59					27,31	28,19

Producto	Almería	Cádiz	Córdoba	Granada	Huelva	Jaén	Málaga	Sevilla	Andalucía
<b>FORESTALES</b>									
<b>Pino Pinaster Trituración</b>	2.101,95	2.101,95	2.101,94	2.101,94	2.100,33	2.103,54	2.101,94	2.101,94	2.101,87
<b>Pino Pinaster para Aserrio y Apeas</b>	2.713,71	2.713,71	2.712,93	2.712,93	-	2.704,45	2.712,93	2.721,40	2.711,72
<b>Pino Pinea para Aserrio y Apeas</b>	-	2.384,18	2.392,79	-	2.103,25	-	-	2.799,09	2.312,50
<b>Pino Halepensis para Aserrio y Apeas</b>	1.863,14	1.863,14	-	1.863,14	-	1.863,14	1.863,14	-	1.863,14
<b>Eucalipto para Trituración</b>	-	2.125,55	-	2.123,23	2.126,58	-	2.123,23	2.130,55	2.127,05
<b>Eucalipto para Aserrio y Apeas</b>	-	2.038,32	2.047,98	2.050,93	2.049,08	-	2.049,52	2.068,21	2.051,69
<b>Chopo para Aserrio y Apeas</b>	3.453,55	3.453,55	3.453,45	4.077,71	3.453,45	2.704,55	3.453,45	3.453,45	3.881,55
<b>Corcho</b>	-	171,83	133,92	-	135,90	-	132,06	117,87	153,30

Los precios contenidos en estas tablas son, en general, en Euros/100 kg., excepto los siguientes:

Vinos . . . . . Euros/ Hgdo.  
 Mosto . . . . . Euros/ 100 litros  
 Leche . . . . . Euros/ 100 litros  
 Flor cortada . . . . . Euros/ 100 docenas  
 Huevos . . . . . Euros/ 100 docenas  
 Flor en tiesto . . . . . Euros/ 100 unidades  
 Plantas ornamentales . . . . . Euros/ 100 unidades  
 Animales vivos . . . . . Euros/ 100 unidades  
 Ganado para abasto . . . . . Euros/ 100 kgs. vivo  
 Maderas . . . . . Euros/ 100 m<sup>3</sup>

**X**

**PESCA**



# **Pesca**

- 1. Pesca fresca subastada en lonjas 2002.**
- 2. Producción almadradera. Año 2002**
- 3. Pesca congelada. Desembarcos totales año 2002**
- 4. Estadísticas flota pesquera andaluza. 2002.**
- 5. Producción de acuicultura marina y valoración en Andalucía. 2002.**





## 10.1. PESCA FRESCA SUBASTADA EN LONJAS. 2002.

## 10.1.1. PESCA FRESCA SUBASTADA EN LONJAS POR PUERTOS. ALMERÍA.

## 10.1.1.1. ADRA

ESPECIE	TOTAL KILOS	TOTAL EUROS	EUROS/kg
AGUJA-ALGARINES	74.298	55.389,46	0,75
ALACHA	123.494	31.158,82	0,25
ARAÑAS	86.337	127.057,77	1,47
ATÚN	237	1.246,89	5,26
BACALADILLA	15.293	19.197,71	1,26
BAILA	12	96,60	8,05
BESUGO BLANCO	21.814	35.087,00	1,61
BOGA	7.882	3.296,58	0,42
BONITO	22.336	29.355,04	1,31
BOQUERÓN	28.574	101.108,14	3,54
BRECA	5.346	24.887,72	4,66
BROTOLAS	2.148	15.322,55	7,13
CABALLAS	197.792	98.629,02	0,50
CABRACHO	1.907	10.791,77	5,66
CAZÓN	417	2.712,61	6,51
CHERNA	5	69,00	13,80
CHUCHOS	218	299,22	1,37
CONGRIO	2.674	1.756,02	0,66
DORADA	268	2.382,88	8,89
ESCUALOS DIVERSOS	569	1.624,06	2,85
ESPETÓN	116	74,47	0,64
HERRERA	360	1.607,75	4,47
JAPUTA	17	38,63	2,27
LAMPUGA	221	708,80	3,21
LENGUADOS	919	16.343,83	17,78
LISAS	3.231	1.258,28	0,39
LUBINA	110	461,89	4,20
MARRAJO	156	702,41	4,50
MELVA	1.379	1.543,05	1,12
MERLUZA	13.067	101.840,48	7,79
MERO	126	2.499,42	19,84
OBLADA	392	231,42	0,59
PALOMETA	364	272,86	0,75
PECES VARIOS	51.387	63.716,73	1,24
PEZ DE SAN PEDRO	289	3.302,02	11,43
PEZ ESPADA	12.648	78.064,84	6,17
PEZ LIMÓN	19.328	92.921,57	4,81
PEZ SAPO	76	309,43	4,07
PINTARROJAS	828	918,89	1,11
PODAS-TAPACULOS	280	332,22	1,19
RAPES	15.110	124.213,19	8,22
RASCACIOS	23	103,33	4,49
RAYAS	1.132	1.539,64	1,36
RODABALLOS	70	980,22	14,00

## X Pesca

ESPECIE	TOTAL KILOS	TOTAL EUROS	EUROS/kg
ROMERILLO	64	464,92	7,26
RUBIOS	2.982	5.630,32	1,89
SALEMA	6.580	1.336,30	0,20
SALMONETES	22.520	202.975,34	9,01
SAMA DE PLUMA	4.462	33.094,85	7,42
SARDINA	796.446	646.539,99	0,81
SARGOS	4.251	15.025,62	3,53
TINTORERA	1.240	3.985,60	3,21
<b>TOTAL PECES</b>	<b>1.551.795</b>	<b>1.964.507,17</b>	<b>1,27</b>

ESPECIE	TOTAL KILOS	TOTAL EUROS	EUROS/kg
CALAMARES	5.372	64.704,57	12,04
CAÑÁLLA-BUSANO	168	1.408,28	8,38
CARACOLAS	21	84,44	4,02
CHOCO	10.799	62.063,85	5,75
CONCHA FINA	1.338	5.297,00	3,96
POTAS	2.939	4.898,11	1,67
PULPOS	27.499	105.810,38	3,85
PUNTILLITAS	44	397,16	9,03
<b>TOTAL MOLUSCOS</b>	<b>48.180</b>	<b>244.663,79</b>	<b>5,08</b>

ESPECIE	TOTAL KILOS	TOTAL EUROS	EUROS/kg
BOGAVANTE	41	1.165,73	28,43
CAMARONES	1.130	8.358,60	7,40
CAMARONES-QUISQUILLA	9.057	18.171,71	2,01
CANGREJOS	112	75,04	0,67
CIGALA	7.852	185.134,22	23,58
GAMBA	16.833	275.277,01	16,35
GAMBA ROJA	230	7.484,41	32,54
LANGOSTAS	197	6.448,13	32,73
<b>TOTAL CRUSTÁCEOS</b>	<b>35.452</b>	<b>502.114,85</b>	<b>14,16</b>

ESPECIE	TOTAL KILOS	TOTAL EUROS	EUROS/kg
<b>TOTAL</b>	<b>1.635.427</b>	<b>2.711.285,81</b>	<b>1,66</b>

## 10.1.1.2 ALMERÍA

ESPECIE	TOTAL KILOS	TOTAL EUROS	EUROS/kg
AGUJA-ALGARINES	217.510	165.820,10	0,76
ALACHA	710.985	136.505,55	0,19
ARAÑAS	6.790	8.208,60	1,21
ATÚN	147	1.037,41	7,06
BACALADILLA	63.961	91.558,89	1,43
BESUGO BLANCO	140.806	118.420,50	0,84
BOCANEGRA	15.494	22.034,17	1,42
BOCÓN	7.301	10.980,37	1,50
BOGA	156.160	32.602,40	0,21
BONITO	20.937	31.625,65	1,51
BOQUERÓN	51.343	111.931,00	2,18
BRECA	10.727	27.771,77	2,59
BROTOLAS	36.841	120.355,32	3,27
CABALLAS	256.725	139.806,75	0,54
CABRACHO	2.646	27.669,03	10,46
CABRILLA	10	63,00	6,30
CAMEL-CHUCLAS	29.311	11.022,90	0,38
CAZÓN	637	5.474,67	8,59
CHERNA	135	1.472,00	10,90
CHUCHOS	30	44,05	1,47
CINTA	1.340	734,20	0,55
CONGRIO	1.372	1.039,20	0,76
DORADA	165	753,30	4,57
ESPETÓN	10.290	5.664,90	0,55
FANECA	60	52,05	0,87
GALLINETA	15.083	32.319,87	2,14
GALLOS	753	4.470,40	5,94
HERRERA	1.995	4.133,70	2,07
JAPUTA	478	509,99	1,07
JUREL	259.797	360.439,78	1,39
LENGUADOS	285	2.151,75	7,55
LISAS	3.900	1.949,25	0,50
LUBINA	10	108,00	10,80
MARRAJO	464	644,85	1,39
MELVA	94.165	77.884,65	0,83
MERLUZA	114.407	474.951,11	4,15
MERO	505	3.967,63	7,86
OBLADA	10.055	6.931,40	0,69
PALOMETA	8.340	6.942,90	0,83
PALOMETÓN	30	56,10	1,87
PECES VARIOS	106.746	203.688,87	1,91
PEZ DE SAN PEDRO	5.686	55.682,71	9,79
PEZ ESPADA	9.920	64.880,68	6,54
PEZ LIMÓN	1.405	9.152,55	6,51
PEZ SABLE	11.645	6.885,70	0,59
PEZ VELA	712	5.032,01	7,07
PINTARROJAS	14.571	21.406,95	1,47
PODAS-TAPACULOS	2.240	3.017,40	1,35
RAPES	60.648	353.388,99	5,83
RASCACIOS	4.065	14.619,45	3,60
RAYAS	15.750	20.897,95	1,33
RODABALLOS	14	159,98	11,43

X Pesca

ESPECIE	TOTAL KILOS	TOTAL EUROS	EUROS/kg
RUBIOS	6.353	10.409,58	1,64
SALEMA	5.723	1.024,15	0,18
SALMONETES	48.863	246.313,54	5,04
SAMA DE PLUMA-PARGO	5.207	37.254,56	7,15
SARDINA	920.976	581.917,88	0,63
SARGOS	6.555	11.565,75	1,76
SERRANOS	270	468,40	1,73
TINTORERA	2.398	3.164,61	1,32
VOLADORES	3.780	3.794,85	1,00
<b>TOTAL PECES</b>	<b>3.485.517</b>	<b>3.704.835,72</b>	<b>1,06</b>

ESPECIE	TOTAL KILOS	TOTAL EUROS	EUROS/kg
CALAMARES	20.116	132.905,09	6,61
CARACOLAS	285	381,00	1,34
CHOCO	21.724	73.220,72	3,37
CHOPOS-CHOPITOS	7.551	43.186,59	5,72
POTAS	18.662	34.629,52	1,86
PULPOS	150.690	364.246,21	2,42
PUNTILLITAS	5.456	36.448,02	6,68
<b>TOTAL MOLUSCOS</b>	<b>224.484</b>	<b>685.017,15</b>	<b>3,05</b>

ESPECIE	TOTAL KILOS	TOTAL EUROS	EUROS/kg
CAMARONES	76.837	632.264,90	8,23
CAMARONES-QUISQUILLA	7.915	38.580,80	4,87
CANGREJOS	1.642	1.733,93	1,06
CARABINERO	195	2.971,20	15,24
CENTOLLA	15	34,05	2,27
CIGALA	33.206	461.984,31	13,91
CRUSTÁCEOS VARIOS	9.945	32.910,45	3,31
GALERA	70	107,60	1,54
GAMBA	75.614	674.540,13	8,92
GAMBA ROJA	172.978	3.566.223,68	20,62
LANGOSTAS	1.803	28.319,96	15,71
SASTRE	11.165	11.379,50	1,02
<b>TOTAL CRUSTÁCEOS</b>	<b>391.385</b>	<b>5.451.050,51</b>	<b>13,93</b>

ESPECIE	TOTAL KILOS	TOTAL EUROS	EUROS/kg
<b>TOTAL</b>	<b>4.101.386</b>	<b>9.840.903,38</b>	<b>2,40</b>

## 10.1.1.3 CARBONERAS

ESPECIE	TOTAL KILOS	TOTAL EUROS	EUROS/kg
ALACHA	53.340	8.586,15	0,16
ARAÑAS	246	585,55	2,38
ATÚN	23.365	227.459,97	9,74
BACALADILLA	4.444	10.273,90	2,31
BESUGO BLANCO	1.031	1.211,36	1,17
BOGA	4.050	414,60	0,10
BONITO	2.117	12.079,80	5,71
BRECA	925	2.660,90	2,88
BROTOLAS	5.405	20.299,95	3,76
CABALLAS	52.290	23.130,60	0,44
CABRACHO	357	3.687,30	10,33
CARAMEL-CHUCLAS	330	156,45	0,47
CHERNA	1.351	15.880,32	11,75
CONGRIO	3.936	10.313,05	2,62
ESCUALOS DIVERSOS	1.281	1.919,70	1,50
ESPETÓN	594	217,50	0,37
GALLINETA	158	389,00	2,46
HERRERA	15	28,50	1,90
JAPUTA	458	1.606,36	3,51
JUREL	7.169	3.781,77	0,53
LAMPUGA	5	7,00	1,40
LISAS	45	7,05	0,16
MARRAJO	14	67,20	4,80
MELVA	189.307	116.556,80	0,62
MERLUZA	8.354	42.697,93	5,11
MERO	50	618,90	12,38
OBLADA	987	663,20	0,67
PECES VARIOS	3.674	13.655,05	3,72
PEZ DE SAN PEDRO	73	1.335,55	18,30
PEZ ESPADA	129.464	869.558,18	6,72
PEZ LIMÓN	59	406,30	6,89
PEZ SABLE	204.008	349.976,69	1,72
PINTARROJAS	1.321	5.141,05	3,89
RAPES	1.877	10.048,00	5,35
RASCACIOS	1.735	6.271,00	3,61
RAYAS	443	408,70	0,92
RUBIOS	298	882,50	2,96
SALEMA	2.055	436,95	0,21
SALMONETES	1.209	9.855,35	8,15
SAMA DE PLUMA-PARGO	272	3.285,40	12,08
SARDINA	13.447	5.031,90	0,37
SARGOS	21	34,35	1,64
TINTORERA	102	83,90	0,82
VORAZ-BESUGO	66.187	556.082,89	8,40
<b>TOTAL PECES</b>	<b>787.869</b>	<b>2.337.794,57</b>	<b>2,97</b>

## X Pesca

ESPECIE	TOTAL KILOS	TOTAL EUROS	EUROS/kg
CALAMARES	161	1.589,35	9,87
CHOCO	53	280,00	5,28
POTAS	130	265,30	2,04
PULPOS	919	1.904,79	2,07
<b>TOTAL MOLUSCOS</b>	<b>1.263</b>	<b>4.039,44</b>	<b>3,20</b>

ESPECIE	TOTAL KILOS	TOTAL EUROS	EUROS/kg
CAMARONES ( <i>Plesionika spp</i> )	8.366	120.939,52	14,46
CANGREJOS	224	451,20	2,01
CIGALA	326	8.187,20	25,11
GAMBA ROJA	20.053	449.157,90	22,40
LANGOSTAS	20	448,35	22,42
<b>TOTAL CRUSTÁCEOS</b>	<b>28.989</b>	<b>579.184,17</b>	<b>19,98</b>

ESPECIE	TOTAL KILOS	TOTAL EUROS	EUROS/kg
<b>TOTAL</b>	<b>818.121</b>	<b>2.921.018,18</b>	<b>3,57</b>

### 10.1.1.4 GARRUCHA

ESPECIE	TOTAL KILOS	TOTAL EUROS	EUROS/kg
ALACHA	66.143	30.928,71	0,47
ATÚN	696	4.602,35	6,61
BACALADILLA	39.982	88.347,35	2,21
BACORETA	1.115	2.653,55	2,38
BESUGO BLANCO	28.190	15.809,32	0,56
BOCANEGRA	6.981	31.217,35	4,47
BOGA	13.140	4.717,80	0,36
BONITO	3.865	15.110,00	3,91
BOQUERÓN	300	629,10	2,10
BRECA	2.630	17.141,90	6,52
BROTOLAS	26.953	122.332,29	4,54
CABALLAS	5.847	6.444,50	1,10
CABRILLA	10	65,25	6,53
CAMEL-CHUCLAS	16.324	5.567,66	0,34
CAZÓN	333	1.991,80	5,98
CHERNA	551	7.710,70	13,99
CHUCHOS	32	35,05	1,10
CONGRIO	3.232	5.750,05	1,78
ESCUALOS DIVERSOS	908	1.132,65	1,25
ESPETÓN	1.890	2.388,55	1,26
FALSO ABADAJE	22	225,95	10,27
GALLINETA	4.842	10.497,30	2,17
GALLOS	41	180,85	4,41
HERRERA	918	1.396,10	1,52
JAPUTA	434	1.091,25	2,51
JURELES	34.501	47.526,20	1,38
LENGUADOS	556	3.669,80	6,60
LISAS	749	553,25	0,74

ESPECIE	TOTAL KILOS	TOTAL EUROS	EUROS/kg
LUBINA	58	663,85	11,45
MARRAJO	204	1.293,70	6,34
MELVA	50.696	63.888,10	1,26
MERLUZA	53.352	324.015,41	6,07
MERO	112	842,95	7,53
OBLADA	61	66,50	1,09
PALOMETA	1.153	2.489,00	2,16
PALOMETON	179	767,40	4,29
PECES VARIOS	20.012	48.402,25	2,42
PEZ BALLESTA	46	372,15	8,09
PEZ DE SAN PEDRO	1.178	19.483,65	16,54
PEZ ESPADA	56.824	370.463,75	6,52
PEZ LIMA-DORADO	301	538,75	1,79
PEZ LIMÓN	1.036	6.632,40	6,40
PEZ SABLE	112.029	108.638,70	0,97
PODAS-TAPACULOS	565	1.188,05	2,10
RAPES	11.932	83.795,75	7,02
RASCACIOS	434	5.094,75	11,74
RAYAS	1.322	1.011,05	0,76
ROMERILLO	1.029	4.843,80	4,71
RUBIOS	20	178,05	8,90
SALEMA	629	141,90	0,23
SALMONETES	19.935	165.307,00	8,29
SAMA DE PLUMA-PARGO	1.250	14.489,95	11,59
SARDINA	2.686	1.698,50	0,63
SARGOS	87	319,00	3,67
TINTORERA	718	3.321,60	4,63
VORAZ-BESUGO	58	602,10	10,38
<b>TOTAL PECES</b>	<b>599.091</b>	<b>1.660.266,69</b>	<b>2,77</b>

ESPECIE	TOTAL KILOS	TOTAL EUROS	EUROS/kg
CALAMARES	4.192	47.400,03	11,31
CHOCO	5.447	29.213,60	5,36
COQUINAS	341	2.416,65	7,09
POTAS	3.526	9.011,00	2,56
PULPOS	34.827	115.926,00	3,33
<b>TOTAL MOLUSCOS</b>	<b>48.333</b>	<b>203.967,28</b>	<b>4,22</b>

ESPECIE	TOTAL KILOS	TOTAL EUROS	EUROS/kg
CAMARONES ( <i>Plesionika spp</i> )	38.211	356.555,03	9,33
CANGREJOS	3.253	5.326,75	1,64
CIGALA	6.695	206.614,85	30,86
GAMBA	6.150	155.817,75	25,34
GAMBA ROJA	92.052	2.567.583,61	27,89
LANGOSTAS	393	4.822,20	12,27
SASTRE	124	688,55	5,55
<b>TOTAL CRUSTÁCEOS</b>	<b>146.754</b>	<b>3.296.720,19</b>	<b>22,46</b>

ESPECIE	TOTAL KILOS	TOTAL EUROS	EUROS/kg
<b>TOTAL</b>	<b>794.178</b>	<b>5.160.954,16</b>	<b>6,50</b>

## 10.1.1.5 ROQUETAS

ESPECIE	TOTAL KILOS	TOTAL EUROS	EUROS/kg
ARAÑAS	357	1.041,12	2,92
ATÚN	11.887	108.271,53	9,11
BAILA	3	44,52	14,84
BESUGO BLANCO	272	779,21	2,86
BOGA	92	48,09	0,52
BONITO	3.472	12.529,50	3,61
BRECA	1.706	10.013,12	5,87
BROTOLAS	1.438	8.001,53	5,56
CABALLAS	11	41,37	3,76
CABRACHO	788	7.542,06	9,57
CARAMEL-CHUCLAS	20	18,06	0,90
CAZÓN	43	171,51	3,99
CHERNA	296	3.320,20	11,22
CONGRIO	4.100	6.771,82	1,65
CORVINA	48	165,54	3,45
DORADA	335	1.433,08	4,28
ESQUALOS DIVERSOS	414	1.252,28	3,02
ESPETÓN	178	281,70	1,58
HERRERA	1.454	6.352,14	4,37
JUREL MEDITERRANEO	431	1.024,30	2,38
LAMPUGA	116	216,14	1,86
LENGUADOS	865	10.300,68	11,91
LISAS	162	269,15	1,66
LUBINA	406	1.683,30	4,15
MARRAJO	577	1.562,96	2,71
MELVA	326	1.197,96	3,67
MERLUZA	9.513	80.962,14	8,51
MERO	406	5.282,91	13,01
PECES VARIOS	5.361	23.903,83	4,46
PEJERREY	15	182,89	12,19
PEZ DE SAN PEDRO	34	460,74	13,55
PEZ ESPADA	14.642	102.983,11	7,03
PEZ LIMÓN	237	1.763,64	7,44
PEZ SABLE	146.345	263.073,95	1,80
PEZ SAPO	95	292,44	3,08
PINTARROJAS	78	117,92	1,51
QUELVE-MIELGA	98	280,30	2,86
RAPES	194	1.464,83	7,55
RASCACIOS	6.931	21.316,24	3,08
RAYAS	1.596	3.707,49	2,32
RODABALLOS	22	309,99	14,09
RONCADOR	554	4.125,49	7,45
RUBIOS	673	3.570,56	5,31
SALEMA	1.848	1.957,91	1,06
SALMONETES	11.767	129.238,87	10,98
SAMA DE PLUMA-PARGO	4.847	38.737,78	7,99
SARDINA	750	502,50	0,67
SARGOS	722	3.909,21	5,41
TINTORERA	650	1.717,16	2,64
VORAZ-BESUGO	34.794	295.156,50	8,48
<b>TOTAL PECES</b>	<b>271.969</b>	<b>1.169.351,27</b>	<b>4,30</b>



ESPECIE	TOTAL KILOS	TOTAL EUROS	EUROS/kg
CALAMARES	514	8.321,99	16,19
CHOCO	21.479	107.753,96	5,02
POTAS	60	321,34	5,36
PULPOS	31.065	122.291,48	3,94
<b>TOTAL MOLUSCOS</b>	<b>53.118</b>	<b>238.688,77</b>	<b>4,49</b>

ESPECIE	TOTAL KILOS	TOTAL EUROS	EUROS/kg
BOGAVANTE	2	120,20	60,10
LANGOSTAS	25	698,17	27,93
<b>TOTAL CRUSTÁCEOS</b>	<b>27</b>	<b>818,37</b>	<b>30,31</b>

ESPECIE	TOTAL KILOS	TOTAL EUROS	EUROS/kg
<b>TOTAL</b>	<b>325.114</b>	<b>1.408.858,41</b>	<b>4,33</b>

#### 10.1.1.6 PROVINCIA DE ALMERIA

ESPECIE	TOTAL KILOS	TOTAL EUROS	EUROS/kg
AGUJA-ALGARINES	291.808	221.209,56	0,76
ALACHA	953.962	207.179,23	0,22
ARAÑAS	93.729	136.893,04	1,46
ATÚN	36.332	342.618,15	9,43
BACALADILLA	123.679	209.377,85	1,69
BACORETA	1.115	2.653,55	2,38
BAILA	15	141,12	9,41
BESUGO BLANCO	192.113	171.307,71	0,89
BOCANEGRA	22.475	53.251,52	2,37
BOCÓN	7.301	10.980,00	1,50
BOGA	181.324	41.079,47	0,23
BONITO	52.726	100.700,79	1,91
BOQUERÓN	80.217	213.668,24	2,66
BRECA	21.333	82.475,41	3,87
BROTOLAS	72.784	286.311,64	3,93
CABALLAS	512.665	268.052,24	0,52
CABRACHO	5.698	49.690,16	8,72
CABRILLA	20	128,25	6,41
CARAMEL-CHUCLAS	45.985	16.765,07	0,36
CAZÓN	1.430	10.350,58	7,24
CHERNA	2.338	28.452,22	12,17
CHUCHOS	280	378,32	1,35
CINTA	1.340	734,20	0,55
CONGRIO	15.314	25.630,14	1,67
CORVINA	48	165,54	3,45
DORADA	768	4.569,25	5,95
ESCUALOS DIVERSOS	3.170	5.928,69	1,87
ESPETÓN	13.068	8.627,12	0,66

ESPECIE	TOTAL KILOS	TOTAL EUROS	EUROS/kg
FALSO ABADEJO	22	225,95	10,27
FANECA	60	52,05	0,87
GALLINETA	20.082	43.206,17	2,15
GALLOS	753	4.470,40	5,94
HERRERA	4.742	13.518,19	2,85
JAPUTA	1.387	3.246,23	2,34
JURELES	301.897	412.772,05	1,37
LAMPUGA	342	931,94	2,72
LENGUADOS	2.625	32.466,06	12,37
LISAS	8.087	4.036,98	0,50
LUBINA	583	2.917,04	5,00
MARRAJO	1.414	4.271,12	3,02
MELVA	335.873	261.070,56	0,78
MERLUZA	198.693	1.024.467,06	5,16
MERO	1.198	13.211,81	11,03
OBLADA	11.495	7.892,52	0,69
PALOMETA	9.857	9.704,76	0,98
PALOMETON	251	954,41	3,80
PECES VARIOS	187.268	353.366,73	1,89
PEJERREY	15	182,89	12,19
PEZ BALLESTA	46	372,15	8,09
PEZ DE SAN PEDRO	7.300	80.445,52	11,02
PEZ ESPADA	223.497	1.485.950,56	6,65
PEZ LIMA-DORADO	301	538,75	1,79
PEZ LIMÓN	22.064	110.876,46	5,03
PEZ SABLE	474.027	728.575,04	1,54
PEZ SAPO	170	601,87	3,54
PEZ VELA	712	5.032,01	7,07
PINTARROJAS	16.798	27.584,80	1,64
PODAS-TAPACULOS	3.085	4.537,67	1,47
QUELVE-MIELGA	98	280,30	2,86
RAPES	89.760	572.910,76	6,38
RASCACIOS	13.188	47.404,77	3,59
RAYAS	20.242	27.564,83	1,36
RODABALLOS	106	1.450,19	13,68
ROMERILLO	1.093	5.308,72	4,86
RONCADOR	554	4.125,49	7,45
RUBIOS	10.325	20.671,01	2,00
SALEMA	16.835	4.897,21	0,29
SALMONETES	104.293	753.690,10	7,23
SAMA DE PLUMA-PARGO	16.038	126.862,54	7,91
SARDINA	1.734.304	1.235.690,77	0,71
SARGOS	11.636	30.853,93	2,65
SERRANOS	270	468,40	1,73
TINTORERA	5.109	12.272,87	2,40
VOLADORES	3.780	3.794,85	1,00
VORAZ-BESUGO	101.039	851.841,49	8,43
<b>TOTAL PECES</b>	<b>6.696.351</b>	<b>10.836.887,04</b>	<b>1,62</b>

ESPECIE	TOTAL KILOS	TOTAL EUROS	EUROS/kg
CALAMARES	30.355	254.921,03	8,40
CAÑAILLA-BUSANO	168	1.408,28	8,38
CARACOLAS	306	465,44	1,52
CHOCO	59.501	272.532,13	4,58
CHOPOS-CHOPITOS	7.551	43.186,59	5,72
CONCHA FINA	1.338	5.297,00	3,96
COQUINAS	341	2.416,65	7,09
POTAS	25.316	49.125,27	1,94
PULPOS	245.000	710.179,26	2,90
PUNTILLITAS	5.500	36.845,18	6,70
<b>TOTAL MOLUSCOS</b>	<b>375.376</b>	<b>1.376.376,83</b>	<b>3,67</b>

ESPECIE	TOTAL KILOS	TOTAL EUROS	EUROS/kg
BOGAVANTE	44	1.285,93	29,23
CAMARONES ( <i>Plesionika spp</i> )	124.544	1.118.118,05	8,98
CAMARONES-QUISQUILLA	16.972	56.752,51	3,34
CANGREJOS	5.230	7.586,92	1,45
CARABINERO	195	2.971,20	15,24
CENTOLLA	15	34,05	2,27
CIGALA	48.079	861.920,58	17,93
CRUSTÁCEOS VARIOS	9.945	32.910,45	3,31
GALERA	70	107,60	1,54
GAMBA	98.597	1.105.634,89	11,21
GAMBA ROJA	285.313	6.590.449,60	23,10
LANGOSTAS	2.437	40.736,81	16,72
SASTRE	11.289	12.068,05	1,07
<b>TOTAL CRUSTÁCEOS</b>	<b>602.730</b>	<b>9.830.576,64</b>	<b>16,31</b>

ESPECIE	TOTAL KILOS	TOTAL EUROS	EUROS/kg
<b>TOTAL</b>	<b>7.071.727</b>	<b>22.043.840,51</b>	<b>3,12</b>

## 10.1.2. PESCA FRESCA SUBASTADA EN LONJAS POR PUERTOS. CÁDIZ.

## 10.1.2.1 ALGECIRAS

ESPECIE	TOTAL KILOS	TOTAL EUROS	EUROS/kg
ATÚN	332.854	1.919.535,04	5,77
BESUGO BLANCO	590	1.113,88	1,89
BOGA	3.624	1.547,49	0,43
BONITO	10.199	18.924,95	1,86
BOQUERÓN	35.623	57.378,43	1,61
BRECA	10	51,00	5,10
BROTOLAS	36	148,91	4,14
CABALLAS	40.701	27.348,39	0,67
CHERNA	30	140,70	4,69
CONGRIO	4.535	9.540,71	2,10
DENTÓN	389	2.310,54	5,94
DORADA	30	199,80	6,66
GALLINETA	1.000	2.182,00	2,18
JAPUTA	46	189,93	4,13
JURELES	84.196	149.554,64	1,78
LENGUADOS	694	5.875,86	8,47
LUBINA	72	992,05	13,78
MARRAJO	227	508,00	2,24
MERLUZA	38.693	114.958,50	2,97
MERO	211	2.421,70	11,48
PECES VARIOS	2.405	4.148,30	1,72
PEZ DE SAN PEDRO	15	99,15	6,61
PEZ ESPADA	6.085	35.045,00	5,76
PEZ LIMÓN	75	520,04	6,93
PEZ SABLE	29.673	85.478,81	2,88
PINTARROJAS	100	194,00	1,94
RAPES	323	806,84	2,50
RASCACIOS	30	51,86	1,73
RAYAS	190	528,68	2,78
RODABALLOS	15	115,87	7,72
RUBIOS	34	70,44	2,07
SALMONETES	744	3.659,83	4,92
SAMA DE PLUMA	24	184,56	7,69
SARDINA	22.978	24.140,15	1,05
SARGOS	265	1.061,44	4,01
TINTORERA	1.155	1.825,00	1,58
VORAZ-BESUGO	21.464	260.237,40	12,12
<b>TOTAL PECES</b>	<b>639.335</b>	<b>2.733.089,89</b>	<b>4,27</b>

ESPECIE	TOTAL KILOS	TOTAL EUROS	EUROS/kg
CALAMARES	105	521,92	4,97
CHOCO	55	198,01	3,60
PULPOS	470	1.524,81	3,24
<b>TOTAL MOLUSCOS</b>	<b>630</b>	<b>2.244,74</b>	<b>3,56</b>

ESPECIE	TOTAL KILOS	TOTAL EUROS	EUROS/kg
BOGAVANTE	10	120,00	12,00
CENTOLLA	27	192,00	7,11
<b>TOTAL CRUSTÁCEOS</b>	<b>37</b>	<b>312,00</b>	<b>8,43</b>

ESPECIE	TOTAL KILOS	TOTAL EUROS	EUROS/kg
<b>TOTAL</b>	<b>325.114</b>	<b>2.735.646,63</b>	<b>4,27</b>

#### 10.1.2.2 BARBATE

ESPECIE	TOTAL KILOS	TOTAL EUROS	EUROS/kgS
ACEDÍA	10	98,43	9,84
AGUJA-ALGARINES	4.174	3.620,68	0,87
ANCHOVA	1.368	3.291,38	2,41
ARAÑAS	19	13,54	0,71
ATÚN	46.101	265.898,25	5,77
BACALADILLA	4	14,00	3,50
BACORETA	6.659	15.968,22	2,40
BAILA	7	16,65	2,38
BESUGO BLANCO	34.152	34.179,21	1,00
BOGA	181.638	51.067,50	0,28
BONITO	350	564,06	1,61
BOQUERÓN	561.167	1.017.482,42	1,81
BRECA	16.370	40.228,01	2,46
BROTOLAS	269	1.157,00	4,30
BURRO	4.982	10.547,17	2,12
BURRO LISTADO	1.708	1.178,52	0,69
CABALLAS	733.136	255.514,26	0,35
CARAMEL-CHUCLAS	238	131,88	0,55
CAZÓN	5.604	20.654,37	3,69
CHERNA	201	2.702,36	13,44
CHOPA	33.540	13.862,35	0,41
CHUCHOS	8.950	10.518,03	1,18
CONGRIO	4.101	7.401,07	1,80
CORVINA	571	3.251,16	5,69
DENTONES	5.815	37.854,33	6,51
DORADA	2.223	19.030,63	8,56
HERRERA	256	1.299,99	5,08
HURTA	883	7.757,99	8,79
JAPUTA	36	108,00	3,00

X Pesca

ESPECIE	TOTAL KILOS	TOTAL EUROS	EUROS/kg
JURELES	381.519	227.654,75	0,60
LENGUADOS	16.697	114.581,23	6,86
LUBINA	208	2.381,23	11,45
MARRAJO	554	2.417,94	4,36
MELVA	590	646,22	1,10
MERLUZA	42	148,54	3,54
MERO	139	1.617,14	11,63
MIELGAS	1.087	2.479,80	2,28
MOJARRA	17.808	30.146,71	1,69
MORENA	249	360,20	1,45
MUSOLA	969	3.053,44	3,15
PALOMETA	752	642,78	0,85
PECES VARIOS	41.119	41.936,89	1,02
PEJERREY	5	26,00	5,20
PEZ BALLESTA	472	698,62	1,48
PEZ DE SAN PEDRO	2.538	13.719,06	5,41
PEZ ESPADA	396	2.892,72	7,30
PEZ LIMÓN	58	344,31	5,94
PEZ SABLE	1.063.888	3.114.021,60	2,93
PINTARROJAS	1.877	1.472,08	0,78
QUELVACHO	255	821,97	3,22
RAPES	4.528	27.845,54	6,15
RASCACIOS	7.286	30.169,98	4,14
RAYAS	20.179	42.867,14	2,12
RODABALLOS	752	3.589,46	4,77
RONCADOR	154	142,24	0,92
RUBIOS	12.000	7.519,36	0,63
SALEMA	476	189,84	0,40
SALMONETES	28.149	181.612,35	6,45
SARDINA	2.219.120	1.615.833,00	0,73
SARGOS	2.477	8.143,91	3,29
TAPACULOS	14	13,16	0,94
TEMBLADERA	11	10,30	0,94
TINTORERA	846	3.913,30	4,63
VORAZ-BESUGO	239	3.689,14	15,44
<b>TOTAL PECES</b>	<b>5.481.985</b>	<b>7.313.013,41</b>	<b>1,33</b>

ESPECIE	TOTAL KILOS	TOTAL EUROS	EUROS/kg
CALAMARES	20.166	113.962,53	5,65
CAÑAÍLLA-BUSANO	61	188,15	3,08
CHOCO	22.850	103.628,14	4,54
CHOPOS-CHOPITOS	2.425	9.873,69	4,07
MOLUSCOS VARIOS	136	238,32	1,75
POTAS	737	1.555,27	2,11
PULPOS	17.266	94.702,11	5,48
PUNTILLITAS	280	921,20	3,29
<b>TOTAL MOLUSCOS</b>	<b>63.921</b>	<b>325.069,41</b>	<b>5,09</b>

ESPECIE	TOTAL KILOS	TOTAL EUROS	EUROS/kg
BOGAVANTE	41	1.178,84	28,75
CANGREJOS	304	435,80	1,43
CENTOLLA	1.148	4.282,39	3,73
CIGALA	112	464,52	4,15
GAMBA	322	2.177,98	6,76
LANGOSTAS	23	309,30	13,45
LANGOSTINO	1	30,00	30,00
<b>TOTAL CRUSTÁCEOS</b>	<b>1.951</b>	<b>8.878,83</b>	<b>4,55</b>

ESPECIE	TOTAL KILOS	TOTAL EUROS	EUROS/kg
<b>TOTAL</b>	<b>5.547.857</b>	<b>7.646.961,65</b>	<b>1,38</b>

### 10.1.2.3. BONANZA

ESPECIE	TOTAL KILOS	TOTAL EUROS	EUROS/kg
ACEDÍA	120.991	721.683,66	5,96
ANCHOVA	20.890	50.906,57	2,44
ARAÑAS	17.343	15.608,14	0,90
ARGENTINAS	2	8,01	4,01
ATÚN	819	2.465,35	3,01
BACALADILLA	416.950	374.224,85	0,90
BAILA	52.901	31.276,22	0,59
BESUGO BLANCO	5.954	14.275,77	2,40
BONITO	12	46,02	3,84
BOQUERÓN	537.857	1.610.349,21	2,99
BRECA	11.357	48.375,36	4,26
BROTOLAS	114	217,06	1,90
BURRO	25	22,54	0,90
CABALLAS	2.886	4.328,05	1,50
CABRILLA	1.242	2.870,18	2,31
CAZÓN	988	7.122,25	7,21
CHERNA	9	42,99	4,78
CHUCHOS	530	1.913,19	3,61
CONGRIO	24	29,04	1,21
CORVINA	11.344	68.581,22	6,05
DORADA	47	505,01	10,74
ESCUALOS DIVERSOS	691	4.145,73	6,00
FANECA	189	339,24	1,79
GALLINETA	151	362,91	2,40
HERRERA	11.083	41.585,49	3,75
JAPUTA	1	3,01	3,01
JURELES	121.026	102.579,79	0,85
LENGUADOS	16.369	225.373,82	13,77
LISAS	26.717	8.014,95	0,30
LUBINA	2.141	12.354,20	5,77
MELVA	5	14,01	2,80
MERLUZA	149.733	954.401,73	6,37
MERO	3	39,01	13,00
MOJARRA	2.356	4.129,63	1,75

X Pesca

ESPECIE	TOTAL KILOS	TOTAL EUROS	EUROS/kg
MORENA	27	64,08	2,37
PECES VARIOS	214.764	131.966,17	0,61
PEZ BALLESTA	567	1.706,85	3,01
PEZ ESPADA	4	38,01	9,50
PEZ MARTILLO	7	50,03	7,15
PEZ SABLE	188	339,05	1,80
PEZ ZORRO	47	336,96	7,17
PINTARROJAS	5.406	10.953,18	2,03
RAPES	22.994	168.205,22	7,32
RASCACIOS	4	12,01	3,00
RAYAS	15.506	47.643,75	3,07
RODABALLOS	187	1.797,38	9,61
RUBIOS	663	1.193,99	1,80
SALMONETES	13.142	86.402,01	6,57
SAMA DE PLUMA	760	6.864,03	9,03
SARDINA	61.646	56.202,80	0,91
SARGOS	3.969	15.516,89	3,91
TAPACULOS	84.292	361.008,08	4,28
<b>TOTAL PECES</b>	<b>1.956.923</b>	<b>5.198.494,70</b>	<b>2,66</b>

ESPECIE	TOTAL KILOS	TOTAL EUROS	EUROS/kg
ALMEJA BABOSA	139	167,00	1,20
CALAMARES	61.514	634.399,23	10,31
CAÑAÍLLA-BUSANO	66	478,45	7,25
CHIRLA	608.408	1.909.155,32	3,14
CHOCO	107.904	444.524,66	4,12
GLOBITOS	4.167	24.348,91	5,84
POTAS	103.768	96.496,74	0,93
PULPOS	46.739	145.475,05	3,11
VIEIRIA	9	45,48	5,05
<b>TOTAL MOLUSCOS</b>	<b>932.714</b>	<b>3.255.090,84</b>	<b>3,49</b>

ESPECIE	TOTAL KILOS	TOTAL EUROS	EUROS/kg
BOGAVANTE	287	10.341,85	36,03
CAMARONES-QUISQUILLA	2.600	10.566,43	4,06
CENTOLLA	3	10,00	3,33
CIGALA	73.026	947.991,15	12,98
CRUSTÁCEOS VARIOS	231	609,89	2,64
GALERA	55.058	144.424,64	2,62
GAMBA	245.509	1.916.943,59	7,81
LANGOSTAS	263	6.397,03	24,32
LANGOSTINO	62.104	2.003.214,56	32,26
<b>TOTAL CRUSTÁCEOS</b>	<b>439.081</b>	<b>5.040.499,14</b>	<b>11,48</b>

ESPECIE	TOTAL KILOS	TOTAL EUROS	EUROS/kgS
<b>TOTAL</b>	<b>3.328.718</b>	<b>13.494.084,68</b>	<b>4,05</b>



## 10.1.2.4. CÁDIZ

ESPECIE	TOTAL KILOS	TOTAL EUROS	EUROS/kg
ACEDÍA	165	471,45	2,86
ANCHOVA	7.391	15.748,30	2,13
ATÚN	1.780	4.019,65	2,26
BACORETA	250	160,20	0,64
BESUGO BLANCO	2.540	1.735,90	0,68
BODIONES	3.925	2.214,00	0,56
BOGA	450	405,00	0,90
BONITO	3.975	7.559,40	1,90
BOQUERÓN	4.944	6.948.257,66	1.405,28
BRECA	18.169	26.753,47	1,47
BROTOLAS	4.005	8.532,55	2,13
BURRO	90	90,30	1,00
CABALLAS	446.888	209.188,71	0,47
CACHUCHO	40.420	35.658,91	0,88
CAZÓN	9.777	18.567,45	1,90
CONGRIO	290	174,29	0,60
CORVINA	17.790	8.655,53	0,49
DORADA	408	738,49	1,81
ESCUALOS DIVERSOS	29.797	22.655,50	0,76
GALLINETA	47.070	51.034,05	1,08
GALLOS	8.000	19.444,00	2,43
GARAPELLO	26.725	45.558,45	1,70
JAPUTA	21.600	12.534,30	0,58
JURELES	71.773	96.822,25	1,35
LENGUADOS	247	700,92	2,84
LISTADO	17.565	25.445,41	1,45
MARRAJO	1.400	1.400,00	1,00
MELVA	465	355,95	0,77
MERLUZA	3.185	8.987,95	2,82
MERLUZA NEGRA	9.399.485	18.695.848,66	1,99
MERO	25	168,28	6,73
OTROS ATUNES	6.915	17.489,78	2,53
PALOMETA ROJA	2.950	2.326,92	0,79
PAMPANO	7.120	15.832,70	2,22
PECES VARIOS	168.103	432.277,68	2,57
PEZ DE SAN PEDRO	29.205	60.859,86	2,08
PEZ ESPADA	35.495	174.057,70	4,90
PEZ SABLE	27	5,25	0,19
PEZ ZORRO	25	34,75	1,39
RAPES	92.170	695.821,20	7,55
RASCACIOS	3.750	3.072,30	0,82
RAYAS	9.540	11.487,93	1,20
SALEMA	5.640	726,90	0,13
SALMONETES	630	1.725,00	2,74
SAN PEDRO PLATEADO	20.150	30.595,18	1,52
SARDINA	5.536.474	3.697.661,18	0,67
SARGOS	195	284,25	1,46
TINTORERA	400	961,62	2,40
<b>TOTAL PECES</b>	<b>16.109.383</b>	<b>31.415.107,18</b>	<b>1,95</b>

## X Pesca

ESPECIE	TOTAL KILOS	TOTAL EUROS	EUROS/kg
CALAMARES	1.375	1.041,30	0,76
CHOCO	465	1.077,60	2,32
POTAS	975	274,10	0,28
PULPOS	2.495	10.796,95	4,33
<b>TOTAL MOLUSCOS</b>	<b>5.310</b>	<b>13.189,95</b>	<b>2,48</b>

ESPECIE	TOTAL KILOS	TOTAL EUROS	EUROS/kg
CANGREJO	1.900	2.078,00	1,09
GAMBA	720	1.419,05	1,97
<b>TOTAL CRUSTÁCEOS</b>	<b>2.620</b>	<b>3.497,05</b>	<b>1,33</b>

ESPECIE	TOTAL KILOS	TOTAL EUROS	EUROS/kg
<b>TOTAL</b>	<b>16.117.313</b>	<b>31.431.794,18</b>	<b>1,95</b>

### 10.1.2.5. CONIL

ESPECIE	TOTAL KILOS	TOTAL EUROS	EUROS/kg
ACEDIA	1.078	11.957,60	11,09
ANCHOVA	174	534,45	3,07
ARAÑAS	17	10,97	0,65
ATUN	1.922	21.062,30	10,96
BACORETA	1.406	8.376,37	5,96
BAILA	13.704	34.810,93	2,54
BESUGO BLANCO	4.819	13.829,73	2,87
BODIONES	555	966,36	1,74
BONITO	9	29,78	3,31
BRECA	23.566	149.334,15	6,34
BROTOLADE FANGO	59	298,50	5,06
BROTOLA DE ROCA	10.644	51.047,63	4,80
BURRO	42.855	128.023,98	2,99
BURRO LISTADO	2.109	879,20	0,42
CABALLAS	41	17,85	0,44
CABRILLA	10	11,03	1,10
CACHUCHO	407	3.248,05	7,98
CAZÓN	12.801	46.883,94	3,66
CHERNA	3.533	39.530,86	11,19
CHOPA	176	259,39	1,47
CHUCHOS	4.665	3.860,51	0,83
CONGRIO	25.916	48.462,39	1,87
CORVALLO	26	109,38	4,21
CORVINA	16.509	124.684,15	7,55
DENTÓN	1.336	13.667,47	10,23
DENTÓN (VIEJA)	4.233	39.056,76	9,23

ESPECIE	TOTAL KILOS	TOTAL EUROS	EUROS/kg
DORADA	5.078	65.811,63	12,96
ESPETÓN	8	4,15	0,52
FALSO ABADEJO	182	1.868,87	10,27
FANECA	318	704,56	2,22
GALLINETA	6.154	32.911,28	5,35
GARAPELLO	52	265,22	5,10
HERRERA	816	5.315,25	6,51
HURTA	16.008	223.410,07	13,96
JAPUTA	293	1.909,97	6,52
JURELES	176	406,69	2,31
LENGUA	544	3.519,61	6,47
LENGUADO SOLDADO	3.386	55.465,22	16,38
LENGUADOS	4.457	57.914,29	12,99
LISAS	201	87,40	0,43
LUBINA	2.082	25.035,80	12,02
MARRAJO	139	517,07	3,72
MELVA	3	6,16	2,05
MERLUZA	525	3.701,73	7,05
MERO	750	10.165,16	13,55
MOJARRA	1.047	3.830,60	3,66
MORENA	3.048	2.568,58	0,84
MUSOLA	15.097	55.349,88	3,67
PALOMETA	292	765,75	2,62
PALOMETÓN	36	202,35	5,62
PARGO-BOCINEGRO	24.194	343.094,80	14,18
PECES VARIOS	3.837	15.324,17	3,99
PEZ ANGEL	66	165,92	2,51
PEZ BALLESTA	3.804	10.604,02	2,79
PEZ DE SAN PEDRO	72	602,39	8,37
PEZ ESPADA	407	3.343,09	8,21
PEZ LIMÓN	1.993	11.810,73	5,93
PEZ SABLE	329.713	1.238.588,25	3,76
PEZ ZORRO	12	31,48	2,62
PINTARROJAS	459	310,61	0,68
RAPES	100	620,46	6,20
RASCACIOS	1.265	10.503,35	8,30
RASPALLON	3.842	14.875,37	3,87
RAYAS	6.478	14.054,46	2,17
RODABALLOS	78	934,17	11,98
RONCADOR	3.023	7.297,65	2,41
RUBIOS	40	181,69	4,54
SALMONETE DE FANGO	3	15,08	5,03
SALMONETE DE ROCA	54.631	722.146,53	13,22
SAMA DE PLUMA	9.399	82.540,56	8,78
SARGO BREADO	755	4.202,58	5,57
SARGOS	5.647	41.007,08	7,26
SARGO PICUDO	1	7,56	7,56
TEMLADERA	10.050	8.666,37	0,86
TINTORERA	53	70,85	1,34
VERRUGATO	1.593	3.820,66	2,40
VERRUGATO DE CANARIAS	3.025	13.157,01	4,35
VORAZ-BESUGO	25.424	418.598,57	16,46
<b>TOTAL PECES</b>	<b>723.226</b>	<b>4.259.266,48</b>	<b>5,89</b>

## X Pesca

ESPECIE	TOTAL KILOS	TOTAL EUROS	EUROS/kg
CALAMARES	7	84,13	12,02
CAÑAÍLLA-BUSANO	183	2.658,57	14,53
CARACOLAS	6	17,20	2,87
CHOCO	13.858	59.551,89	4,30
PULPOS	68.910	330.371,53	4,79
<b>TOTAL MOLUSCOS</b>	<b>82.964</b>	<b>392.683,32</b>	<b>4,73</b>

ESPECIE	TOTAL KILOS	TOTAL EUROS	EUROS/kg
BOGAVANTE	275	6.910,17	25,13
BUEY	3	50,40	16,80
CENTOLLA	944	2.575,60	2,73
LANGOSTAS	196	5.470,75	27,91
<b>TOTAL CRUSTÁCEOS</b>	<b>1.418</b>	<b>15.006,92</b>	<b>10,58</b>

ESPECIE	TOTAL KILOS	TOTAL EUROS	EUROS/kg
<b>TOTAL</b>	<b>807.608</b>	<b>4.666.956,72</b>	<b>5,78</b>

### 10.1.2.6. CHIPIONA

ESPECIE	TOTAL KILOS	TOTAL EUROS	EUROS/kg
ACEDÍA	51.539	284.138,52	5,51
ALOSAS	4	8,80	2,20
ANCHOVA	22.093	73.942,05	3,35
ATÚN	3	12,80	4,27
BAILA	9.176	30.068,56	3,28
BESUGO BLANCO	86	245,38	2,85
BOGA	2	4,59	2,30
BONITO	645	2.548,50	3,95
BRECA	3.574	11.885,05	3,33
BROTOLAS	128	499,22	3,90
BURRO	1.943	5.536,35	2,85
CABALLAS	248	238,95	0,96
CAZÓN	2.718	13.031,62	4,79
CONGRIO	162	182,62	1,13
CORVALLO	477	592,22	1,24
CORVINA	29.151	176.303,46	6,05
DORADA	834	10.801,80	12,95
FANECA	50	111,14	2,22
GARAPELLO	368	988,91	2,69
HERRERA	1.956	6.503,13	3,32
HURTA	227	3.476,10	15,31
JUREL	408	607,17	1,49
JUREL MEDITERRANEO	5.520	11.274,29	2,04
LENGUA	350	3.019,51	8,63
LENGUADO	1.274	16.020,70	12,58

ESPECIE	TOTAL KILOS	TOTAL EUROS	EUROS/kg
LISAS	2.946	3.173,00	1,08
LUBINA	2.046	22.559,98	11,03
MEJE	109	75,69	0,69
MELVA	271	610,82	2,25
MERLUZA	7.620	37.395,21	4,91
MOJARRA	1.652	4.096,28	2,48
MORENA	112	122,30	1,09
PALOMETÓN	892	4.432,10	4,97
PAMPANO	574	879,30	1,53
PECES VARIOS	19.096	86.700,91	4,54
PEZ BALLESTA	6	8,40	1,40
PEZ LIMÓN	949	1.805,81	1,90
PEZ SAPO	68	39,69	0,58
RASCACIOS	4	12,40	3,10
RAYAS	2.496	3.781,29	1,51
RODABALLOS	17	235,16	13,83
RONCADOR	1.623	1.808,88	1,11
SALEMA	2.444	1.307,78	0,54
SALMONETES	92	1.063,28	11,56
SAMA DE PLUMA-PARGO	724	6.145,06	8,49
SARGOS	5.234	23.297,30	4,45
SARGO PICUDO	914	4.010,71	4,39
TAPACULOS	24	162,74	6,78
TEMLADERA	86	25,89	0,30
VERRUGATO DE CANARIAS	444	3.261,67	7,35
<b>TOTAL PECES</b>	<b>183.379</b>	<b>859.053</b>	<b>4,68</b>

ESPECIE	TOTAL KILOS	TOTAL EUROS	EUROS/kg
CALAMARES	43	358,42	8,34
CAÑÁLLA-BUSANO	401	3.630,67	9,05
CHOCO	8.539	36.312,10	4,25
PULPOS	137	823,40	6,01
<b>TOTAL MOLUSCOS</b>	<b>9.120</b>	<b>41.124,59</b>	<b>4,51</b>

ESPECIE	TOTAL KILOS	TOTAL EUROS	EUROS/kg
BOGAVANTE	158	4.745,45	30,03
CANGREJOS	1	16,11	16,11
CENTOLLA	224	474,18	2,12
LANGOSTAS	34	1.025,85	30,17
LANGOSTINO	18.457	495.595,83	26,85
NÉCORAS	76	1.078,09	14,19
<b>TOTAL CRUSTÁCEOS</b>	<b>18.950</b>	<b>502.935,51</b>	<b>26,54</b>

ESPECIE	TOTAL KILOS	TOTAL EUROS	EUROS/kg
<b>TOTAL</b>	<b>211.449</b>	<b>1.403.113,19</b>	<b>6,64</b>

## 10.1.2.7. PUERTO DE STA MARIA

ESPECIE	TOTAL KILOS	TOTAL EUROS	EUROS/kg
ACEDÍA	33.670	92.911,80	2,76
ANCHOVA	7.081	11.930,25	1,68
ARAÑAS	6.660	4.625,40	0,69
ATÚN	3.680	14.967,80	4,07
BACALADILLA	208.049	73.561,48	0,35
BAILA	2.040	1.489,65	0,73
BESUGO BLANCO	44.427	54.874,12	1,24
BOGA	4.965	2.409,90	0,49
BONITO	1.008	2.273,73	2,26
BOQUERÓN	860.782	1.155.779,09	1,34
BRECA	90.264	148.349,58	1,64
BROTOLAS	3.290	1.733,95	0,53
BURRO	3.260	5.589,25	1,71
CABALLAS	531.147	437.190,86	0,82
CACHUCHO	345	691,80	2,01
CAZÓN	44.813	142.919,29	3,19
CHERNA	340	1.362,20	4,01
CHUCHOS	4.520	4.461,70	0,99
CONGRIO	2.290	2.053,55	0,90
CORVINA	9.035	28.780,00	3,19
DENTONES HURTA	4.453	20.747,27	4,66
DORADA	2.790	16.031,70	5,75
ESCUALOS DIVERSOS	15.359	49.565,03	3,23
ESPADÍN	60	245,00	4,08
FANECA	2.340	3.202,65	1,37
GALLINETA	1.935	2.857,65	1,48
GALLOS	2.584	5.327,66	2,06
HERRERA	2.052	2.833,92	1,38
JAPUTA	3.734	3.412,00	0,91
JURELES	349.291	301.376,29	0,86
LENGUADOS	101.736	529.260,20	5,20
LISAS	2.610	1.456,95	0,56
LISTADO	160	289,00	1,81
LUBINA	1.575	3.942,65	2,50
MARRAJO	26.451	98.208,90	3,71
MELVA	135	393,15	2,91
MERLUZA	260.360	790.203,62	3,04
MERO	190	699,95	3,68
MOJARRA	7.578	11.509,90	1,52
MORENA	1.245	1.881,45	1,51
OTROS ATUNES	260	541,00	2,08
PALOMETÓN	3.040	660,60	0,22
PECES VARIOS	291.191	401.949,95	1,38
PEZ ESPADA	9.668	59.629,45	6,17
PEZ SABLE	555	862,95	1,55
PEZ VELA	7.800	66.723,60	8,55
PEZ ZORRO	9.976	75.287,76	7,55
PINTARROJAS	14.500	10.852,00	0,75
PODAS-TAPACULOS	29.490	77.561,16	2,63
QUELVE-MIELGA	5.828	7.011,48	1,20
RAPES	50.740	139.998,68	2,76

ESPECIE	TOTAL KILOS	TOTAL EUROS	EUROS/kg
RASCACIOS	2.656	2.455,28	0,92
RASPALLÓN	7.561	13.520,57	1,79
RAYAS	57.720	54.737,60	0,95
RODABALLOS	1.060	4.503,15	4,25
RUBIOS	35.521	31.203,76	0,88
SALMONETES	85.853	379.099,45	4,42
SAMA DE PLUMA-PARGO	7.875	37.472,30	4,76
SARDINA	712.620	674.128,99	0,95
SARGOS	2.520	6.730,65	2,67
TAPACULOS	96.722	264.636,58	2,74
TEMLADERA	8.540	7.499,60	0,88
TINTORERA	4.867	6.627,04	1,36
<b>TOTAL PECES</b>	<b>4.094.867</b>	<b>6.355.093,94</b>	<b>1,55</b>

ESPECIE	TOTAL KILOS	TOTAL EUROS	EUROS/kg
CALAMARES	81.741	368.163,62	4,50
CAÑÁLLA-BUSANO	420	4.292,40	10,22
CARACOLAS	1.010	5.304,00	5,25
CHOCO	157.840	594.311,49	3,77
CHOPOS-CHOPITOS	17.118	41.083,66	2,40
MOLUSCOS VARIOS	300	310,00	1,03
POTAS	81.471	106.296,00	1,30
PULPOS	430.366	1.333.042,76	3,10
PUNTILLITAS	57.461	232.619,20	4,05
VIEIRA	2	94,00	47,00
<b>TOTAL MOLUSCOS</b>	<b>827.729</b>	<b>2.685.517,13</b>	<b>3,24</b>

ESPECIE	TOTAL KILOS	TOTAL EUROS	EUROS/kg
BOGAVANTE	121	7.219,53	59,67
BUEY	5	95,00	19,00
CAMARONES-QUISQUILLA	930	3.481,00	3,74
CANGREJOS	845	4.658,60	5,51
CARABINERO	140	562,00	4,01
CENTOLLA	195	769,10	3,94
CIGALA	58.800	138.062,60	2,35
CRUSTÁCEOS VARIOS	400	1.113,00	2,78
GALERA	243.500	323.275,60	1,33
GAMBA	457.384	1.184.106,98	2,59
LANGOSTAS	516	13.258,22	25,69
LANGOSTINO	28.085	197.200,10	7,02
NÉCORAS	110	864,95	7,86
<b>TOTAL CRUSTÁCEOS</b>	<b>791.031</b>	<b>1.874.666,68</b>	<b>2,37</b>

ESPECIE	TOTAL KILOS	TOTAL EUROS	EUROS/kg
<b>TOTAL</b>	<b>5.713.627</b>	<b>10.915.277,75</b>	<b>1,91</b>

## 10.1.2.8. LA ATUNARA

ESPECIE	TOTAL KILOS	TOTAL EUROS	EUROS/kg
BAILA	187	634,04	3,39
BESUGO BLANCO	16.217	28.757,37	1,77
BOGA	295	208,54	0,71
BONITO	33	77,99	2,36
BOQUERÓN	154	252,56	1,64
BRECA	125	621,06	4,97
BROTOLAS	2.604	16.335,27	6,27
CABALLAS	4.840	5.952,66	1,23
CHERNA	84	757,72	9,02
CONGRIO	11	18,04	1,64
DENTONES HURTA	58	283,96	4,90
DORADA	144	909,96	6,32
GALLINETA	4.416	19.928,97	4,51
HERRERA	237	635,12	2,68
JURELES	17.452	59.140,50	3,39
LENGUADOS	2.604	14.893,61	5,72
LISAS	77	39,05	0,51
LUBINA	370	2.165,81	5,85
MELVA	141.744	138.265,85	0,98
MERLUZA	283	1.708,31	6,04
MERO	241	1.804,08	7,49
MORENA	11	10,01	0,91
PARGO BOCINEGRO	1.968	29.991,30	15,24
PECES VARIOS	18.158	59.136,29	3,26
PEZ DE SAN PEDRO	439	3.692,24	8,41
PEZ SABLE	19	56,49	2,97
PINTARROJAS	110	107,14	0,97
QUELVACHO	769	2.425,63	3,15
RAPES	821	4.716,07	5,74
RASCACIOS	351	4.268,95	12,16
RAYAS	1.386	2.692,03	1,94
RODABALLOS	150	1.623,04	10,82
RUBIOS	175	585,90	3,35
SALMONETES	4.552	26.896,38	5,91
SARDINA	35.087	76.132,58	2,17
SARGOS	454	1.162,32	2,56
SERRANOS	22	10,01	0,46
TINTORERA	41	127,00	3,10
VORAZ-BESUGO	2.035	18.881,79	9,28
<b>TOTAL PECES</b>	<b>258.724</b>	<b>525.905,64</b>	<b>2,03</b>



ESPECIE	TOTAL KILOS	TOTAL EUROS	EUROS/kg
ALMEJA TONTA	3.153	694,73	0,22
CALAMARES	77	365,31	4,74
CHIRLA	975	3.859,80	3,96
CHOCO	2.759	10.716,16	3,88
CONCHA FINA	171.381	187.797,54	1,10
COQUINAS	547	3.161,60	5,78
CORRUCO	701.713	458.466,02	0,65
MOLUSCOS VARIOS	4.522	3.136,41	0,69
PULPOS	3.016	13.139,17	4,36
<b>TOTAL MOLUSCOS</b>	<b>888.143</b>	<b>681.336,74</b>	<b>0,77</b>

ESPECIE	TOTAL KILOS	TOTAL EUROS	EUROS/kg
BOGAVANTE	45	1.157,10	25,71
CENTOLLA	516	2.562,44	4,97
CRUSTÁCEOS VARIOS	11	52,03	4,73
LANGOSTAS	59	2.004,65	33,98
<b>TOTAL CRUSTÁCEOS</b>	<b>631</b>	<b>5.776,22</b>	<b>9,15</b>

ESPECIE	TOTAL KILOS	TOTAL EUROS	EUROS/kg
<b>TOTAL</b>	<b>1.147.498</b>	<b>1.213.018,60</b>	<b>1,06</b>

## 10.1.2.9. ROTA

ESPECIE	TOTAL KILOS	TOTAL EUROS	EUROS/kg
ACEDÍA	11.442	60.973,89	5,33
ANCHOVA	3.778	8.426,43	2,23
BAILA	2.165	4.618,30	2,13
BESUGO BLANCO	253	670,20	2,65
BONITO	800	2.561,70	3,20
BOQUERÓN	187	649,10	3,47
BRECA	7.670	25.955,33	3,38
BROTOLAS	234	696,15	2,98
BURRO	5.367	12.075,64	2,25
CABALLAS	889	988,29	1,11
CABRILLA	40	68,73	1,72
CAÑABOTA-BOQUIDULCE	38	22,74	0,60
CAZÓN	3.802	17.084,13	4,49
CONGRIO	128	117,09	0,91
CORVALLO	25	169,17	6,77
CORVINA	20.519	80.096,49	3,90
DENTONES	1.023	6.533,06	6,39
DORADA	1.445	13.293,89	9,20
FANECA	54	112,18	2,08
GALLINETA	2	3,52	1,76
GARAPELLO	5	16,65	3,33

X Pesca

ESPECIE	TOTAL KILOS	TOTAL EUROS	EUROS/kg
HERRERA	5.395	19.877,12	3,68
JURELA	185	253,32	1,37
JURELES	1.669	2.697,54	1,62
LENGUA	242	2.142,79	8,85
LENGUADOS	10.204	107.797,18	10,56
LISAS	1.621	1.287,37	0,79
LUBINA	505	4.847,15	9,60
MARRAJO	635	2.775,43	4,37
MELVA	120	386,08	3,22
MERLUZA	9.387	45.701,60	4,87
MERO	24	116,68	4,86
MOJARRA	3.061	6.526,93	2,13
MORENA	102	128,36	1,26
PALOMETA	82	97,48	1,19
PALOMETÓN	47	123,74	2,63
PAMPANO	70	215,33	3,08
PECES VARIOS	5.258	9.015,54	1,71
PEZ BALLESTA	223	365,61	1,64
PEZ LIMA DORADO	182	738,99	4,06
PEZ ZORRO	70	381,33	5,45
RAPES	176	1.084,43	6,16
RASCACIOS	36	72,00	2,00
RAYAS	1.070	1.068,57	1,00
RODABALLOS	12	156,71	13,06
RONCADOR	104	108,92	1,05
RUBIOS	1	0,54	0,54
SALMONETES	1.784	12.067,96	6,76
SAMA DE PLUMA-PARGO	1.957	13.290,38	6,79
SARDINA	831	559,34	0,67
SARGO BREADO	278	1.090,09	3,92
SARGO PICUDO	275	263,57	0,96
SARGO	2.236	8.308,00	3,72
TAPACULOS	1.231	5.155,18	4,19
TINTORERA	327	771,92	2,36
VERRUGATO	314	592,23	1,89
VERRUGATO DE CANARIAS	41	257,69	6,29
<b>TOTAL PECES</b>	<b>109.621</b>	<b>485.455,78</b>	<b>4,43</b>

ESPECIE	TOTAL KILOS	TOTAL EUROS	EUROS/kg
CALAMARES	1.124	12.050,64	10,72
CAÑÁLLA-BUSANO	55	486,16	8,84
CHOCO	9.443	42.845,71	4,54
CHOPOS-CHOPITOS	56	382,73	6,83
POTAS	150	405,78	2,71
PULPOS	10.158	42.698,40	4,20
<b>TOTAL MOLUSCOS</b>	<b>20.986</b>	<b>98.869,42</b>	<b>4,71</b>

ESPECIE	TOTAL KILOS	TOTAL EUROS	EUROS/kg
BOGAVANTE	135	3.747,54	27,76
CANGREJOS	24	76,74	3,20
CENTOLLA	69	110,58	1,60
GALERA	464	1.521,22	3,28
GAMBA	369	2.494,89	6,76
LANGOSTAS	207	5.323,44	25,72
LANGOSTINO	2.325	30.209,73	12,99
<b>TOTAL CRUSTÁCEOS</b>	<b>3.593</b>	<b>43.484,14</b>	<b>12,10</b>

ESPECIE	TOTAL KILOS	TOTAL EUROS	EUROS/kg
<b>TOTAL</b>	<b>134.200</b>	<b>627.809,34</b>	<b>4,68</b>

## 10.1.2.10. TARIFA

ESPECIE	TOTAL KILOS	TOTAL EUROS	EUROS/kg
ATÚN	261.458	1.099.867,20	4,21
BROTOLAS	379	1.854,80	4,89
BURRO	18	72,00	4,00
CAZÓN	19	38,00	2,00
CHERNA	270	2.600,00	9,63
CONGRIO	947	1.346,30	1,42
DENTONES-HURTA	211	1.367,00	6,48
DORADA	23	243,50	10,59
GALLINETA	1.244	7.806,55	6,28
JAPUTA	1.426	5.392,73	3,78
JURELES	17.027	42.111,00	2,47
LUBINA	162	2.647,80	16,34
MERLUZA	40	16,00	0,40
MERO	246	3.359,05	13,65
MORENA	247	247,00	1,00
PEZ LIMÓN	26	208,00	8,00
PEZ SABLE	480.034	1.221.355,76	2,54
RASCACIOS	234	2.111,25	9,02
RAYAS	39	58,50	1,50
SALMONETES	10	80,75	8,08
SAMA DE PLUMA-PARGO	3.506	49.638,15	14,16
VORAZ-BESUGO	147.794	2.463.629,45	16,67
<b>TOTAL PECES</b>	<b>915.360</b>	<b>4.906.050,79</b>	<b>5,36</b>

ESPECIE	TOTAL KILOS	TOTAL EUROS	EUROS/kg
<b>TOTAL</b>	<b>915.360</b>	<b>4.906.050,79</b>	<b>5,36</b>

## 10.1.2.11 PROVINCIA DE CÁDIZ

ESPECIE	TOTAL KILOS	TOTAL EUROS	EUROS/kg
ACEDÍA	218.895	1.172.181,35	5,35
AGUJA-ALGARINES	4.174	3.620,68	0,87
ALOSAS	4	8,80	2,20
ANCHOVA	63.315	164.779,43	2,60
ARAÑAS	24.039	20.258,05	0,84
ARGENTINAS	2	8,01	4,01
ATÚN	655.793	3.345.859,17	5,10
BACALADILLA	625.003	447.800,33	0,72
BACORETA	8.315	24.504,79	2,95
BAILA	80.108	102.914,36	1,28
BESUGO BLANCO	109.037	149.681,56	1,37
BODIONES	4.480	3.180,36	0,71
BOGA	190.973	55.643,02	0,29
BONITO	17.031	34.586,13	2,03
BOQUERÓN	6.940.159	10.790.148,46	1,55
BRECA	171.105	451.553,00	2,64
BROTOLAS	21.761	82.521,03	3,79
BURRO	58.540	161.957,23	2,77
BURRO LISTADO	3.926	2.133,41	0,54
CABALLAS	1.760.775	940.768,02	0,53
CABRILLA	1.292	2.949,94	2,28
CACHUCHO	41.172	39.598,76	0,96
CAÑABOTA-BOQUIDULCE	38	22,74	0,60
CARAMEL-CHUCLAS	238	131,88	0,55
CAZÓN	80.521	266.301,05	3,31
CHERNA	4.467	47.136,83	10,55
CHOPA	33.716	14.121,74	0,42
CHUCHOS	18.731	20.919,35	1,12
CONGRIO	38.403	69.325,10	1,81
CORVALLO	528	870,77	1,65
CORVINA	104.919	490.352,00	4,67
DENTONES-HURTA	28.821	318.610,21	11,05
DORADA	13.021	127.566,40	9,80
ESQUALOS DIVERSOS	45.847	76.366,26	1,67
ESPADÍN	60	245,00	4,08
ESPETÓN	8	4,15	0,52
FALSO ABADEJO	182	1.868,87	10,27
FANECA	2.950	4.469,77	1,52
GALLINETA	61.971	117.086,94	1,89
GALLOS	10.584	24.771,66	2,34
GARAPELLO	27.150	46.829,23	1,72
HERRERA	21.795	78.050,01	3,58
JAPUTA	27.136	23.549,94	0,87
JURELES	1.050.242	994.478,23	0,95
LENGUA	1.137	8.681,91	7,64
LENGUADO SOLDADO	3.386	55.465,22	16,38
LENGUADOS	154.282	1.072.417,81	6,95
LISAS	34.172	14.058,72	0,41
LISTADO	17.725	25.734,41	1,45
LUBINA	9.161	76.926,67	8,40
MARRAJO-TINTORERA	29.405	105.827,34	3,60

ESPECIE	TOTAL KILOS	TOTAL EUROS	EUROS/kg
MELVA	143.332	140.678,24	0,98
MERLUZA	469.868	1.957.223,18	4,17
MERLUZA NEGRA	9.399.485	18.695.848,66	1,99
MERO	1.829	20.391,02	11,15
MORENA	5.040	5.381,98	1,07
MUSOLA	16.066	58.403,32	3,64
PALOMETA	1.126	1.506,01	1,34
PALOMETA ROJA	2.950	2.326,92	0,79
PALOMETÓN	4.015	5.418,79	1,35
PAMPANO	7.764	16.927,33	2,18
PECES VARIOS	763.932	1.182.455,89	1,55
PEJERREY	5	26,00	5,20
PEZ BALLESTA	5.072	13.383,50	2,64
PEZ DE SAN PEDRO	32.268	78.972,70	2,45
PEZ ESPADA	52.055	275.005,97	5,28
PEZ LIMA DORADO	182	738,99	4,06
PEZ LIMÓN	3.102	14.688,89	4,74
PEZ MARTILLO	7	50,03	7,15
PEZ SABLE	1.904.096	5.660.708,16	2,97
PEZ SAPO	68	39,69	0,58
PEZ VELA	7.800	66.723,60	8,55
PEZ ZORRO	10.130	76.072,28	7,51
PINTARROJAS	22.452	23.889,01	1,06
QUELVE-MIELGA	7.939	12.738,88	1,60
RAPES	172.392	1.039.098,43	6,03
RASCACIOS	15.617	52.729,37	3,38
RAYAS	114.603	178.919,95	1,56
RODABALLOS	2.270	12.954,94	5,71
RONCADOR	4.904	9.357,68	1,91
RUBIOS	48.434	40.755,68	0,84
SALEMA	8.560	2.224,52	0,26
SALMONETES	189.590	1.414.768,62	7,46
SAMA DE PLUMA-PARGO	56.222	607.075,47	10,80
SAN PEDRO PLATEADO	20.150	30.595,18	1,52
SARDINA	8.588.755	6.144.658,03	0,72
SARGOS	70.125	203.722,32	2,91
SERRANOS	22	10,01	0,46
TAPACULOS	211.773	708.536,90	3,35
TEMLADERA	18.687	16.202,16	0,87
TIBTORERA	7.688	14.296,73	1,86
VERRUGATOS	5.417	21.089,25	3,89
VORAZ-BESUGO	196.956	3.165.036,35	16,07
<b>TOTAL PECES</b>	<b>35.413.243</b>	<b>64.050.476,73</b>	<b>1,81</b>

X Pesca

ESPECIE	TOTAL KILOS	TOTAL EUROS	EUROS/kg
ALMEJA BABOSA	139	167,00	1,20
ALMEJA TONTA	3.153	694,73	0,22
CALAMARES	223.893	1.364.487,49	6,09
CAÑAILLA-BUSANO	1.186	11.734,40	9,89
CARACOLAS	1.016	5.321,20	5,24
CHIRLA	609.383	1.913.015,12	3,14
CHOCO	323.712	1.293.165,77	3,99
CHOPOS-CHOPITOS	19.599	51.340,08	2,62
CONCHA FINA	171.381	187.797,54	1,10
COQUINAS	547	3.161,60	5,78
CORRUCO	701.713	458.466,02	0,65
GLOBITOS	4.167	24.348,91	5,84
MOLUSCOS VARIOS	4.958	3.684,73	0,74
POTAS	187.100	205.027,89	1,10
PULPOS	579.557	1.972.574,16	3,40
VIEIRA	11	139,48	12,68
<b>TOTAL MOLUSCOS</b>	<b>2.831.515</b>	<b>7.495.126,12</b>	<b>2,65</b>

ESPECIE	TOTAL KILOS	TOTAL EUROS	EUROS/kg
BOGAVANTE	1.072	35.420,46	33,04
BUEY	8	145,40	18,18
CAMARONES-QUISQUILLA	3.530	14.047,43	3,98
CANGREJOS	3.074	7.265,25	2,36
CARABINERO	140	562,00	4,01
CENTOLLA	3.126	10.976,28	3,51
CIGALA	131.938	1.086.518,27	8,24
CRUSTACEOS VARIOS	642	1.774,92	2,76
GALERA	299.022	469.221,46	1,57
GAMBA	704.305	3.107.142,49	4,41
LANGOSTAS	1.297	33.789,23	26,05
LANGOSTINO	110.972	2.726.250,22	24,57
NECORAS	186	1.943,04	10,45
<b>TOTAL CRUSTACEOS</b>	<b>1.258.240</b>	<b>7.495.056,45</b>	<b>5,96</b>

ESPECIE	TOTAL KILOS	TOTAL EUROS	EUROS/kg
<b>TOTAL</b>	<b>39.502.998</b>	<b>79.040.659,30</b>	<b>2,00</b>

## 10.1.3. PESCA FRESCA SUBASTADA EN LONJAS POR PUERTOS. GRANADA.

## 10.1.3.1 MOTRIL

ESPECIE	TOTAL KILOS	TOTAL EUROS	EUROS/kg
ACEDÍA	1.040	2.764,07	2,66
AGUJA-ALGARINES	123.219	167.080,87	1,36
ALACHA	332.422	66.238,97	0,20
ARAÑAS	9.441	19.356,72	2,05
ATÚN	761	3.704,53	4,87
BACALADILLA	85.851	129.433,77	1,51
BACORETA	2	26,98	13,49
BAILA	133	1.041,93	7,83
BESUGO BLANCO	13.081	31.706,94	2,42
BOCANEGRA	5.108	15.895,63	3,11
BOGA	6.645	5.628,03	0,85
BONITO	6.052	14.881,05	2,46
BOQUERÓN	42.564	154.515,80	3,63
BRECA	1.034	6.813,50	6,59
BROTOLAS	12.974	72.627,20	5,60
CABALLAS	50.043	47.237,69	0,94
CABRILLA	1.113	1.904,60	1,71
CAÑABOTA-BOQUIDULCE	660	2.750,21	4,17
CARAMEL-CHUCLAS	226	328,37	1,45
CAZÓN	1.946	10.183,68	5,23
CHERNA	437	3.220,72	7,37
CINTA	3.091	2.419,11	0,78
CONGRIO	5.091	3.304,14	0,65
DENTONES-HURTA	3.523	2.475,34	0,70
DORADA	23	100,97	4,39
ESCUALOS DIVERSOS	2.810	5.144,03	1,83
ESPETÓN	727	1.294,92	1,78
GALLINETA	4.730	14.905,17	3,15
GOBIDOS	5.772	10.748,48	1,86
HERRERA	2.224	8.624,76	3,88
JAPUTA	12	51,35	4,28
JURELES	62.432	185.629,81	2,97
LAMPUGA	154	505,06	3,28
LENGUADOS	771	7.309,24	9,48
LISAS	3.160	3.303,68	1,05
LUBINA	50	680,58	13,61
MARRAJO	429	2.327,22	5,42
MELVA	249	738,00	2,96
MERLUZA	60.338	437.461,57	7,25
MERO	369	8.345,42	22,62
OBLADA	1.377	1.299,99	0,94
PALOMETA	119	293,62	2,47
PECES LOBO	525	1.069,87	2,04
PECES VARIOS	217.584	1.321.483,99	6,07

X Pesca

ESPECIE	TOTAL KILOS	TOTAL EUROS	EUROS/kg
PEJERREY	548	548,76	1,00
PEZ ESPADA	7.531	77.223,99	10,25
PEZ LIMÓN	2.314	14.673,43	6,34
PEZ SABLE	1.312	3.511,60	2,68
PEZ ZORRO	911	2.875,46	3,16
PINTARROJAS	8.019	16.029,18	2,00
PODAS-TAPACULOS	1.871	3.489,69	1,87
QUELVE-MIELGA	1.151	4.140,86	3,60
RAPES	44.367	299.982,19	6,76
RASCACIOS	4.201	32.006,33	7,62
RAYAS	3.438	6.414,07	1,87
RODABALLOS	243	4.768,46	19,62
RUBIOS	735	2.762,28	3,76
SALEMA	813	1.025,30	1,26
SALMONETES	18.754	143.959,27	7,68
SAMA DE PLUMA-PARGO	10.081	84.486,25	8,38
SARDINA	160.260	197.822,85	1,23
SARGOS	879	3.108,29	3,54
TINTORERA	2.498	9.987,26	4,00
VORAZ-BESUGO	5.081	25.002,48	4,92
<b>TOTAL PECES</b>	<b>1.345.319</b>	<b>3.710.675,58</b>	<b>2,76</b>

ESPECIE	TOTAL KILOS	TOTAL EUROS	EUROS/kg
ALMEJAS	32	134,06	4,19
CALAMARES	6.865	61.930,13	9,02
CAÑÁLLA-BUSANO	1.247	10.801,02	8,66
CARACOLAS	2.208	2.799,26	1,27
CHOCO	7.066	31.181,20	4,41
CHOPOS-CHOPITOS	8.821	61.930,78	7,02
POTAS	7.553	17.048,11	2,26
PULPOS	48.141	173.142,86	3,60
<b>TOTAL MOLUSCOS</b>	<b>81.901</b>	<b>358.833,36</b>	<b>4,38</b>

ESPECIE	TOTAL KILOS	TOTAL EUROS	EUROS/kg
BOGAVANTE	26	735,77	28,30
CAMARONES (Plesionika spp)	64.187	1.560.788,08	24,32
CAMARONES-QUISQUILLA	61.584	124.614,35	2,02
CIGALA	42.759	1.001.247,98	23,42
CRUSTÁCEOS VARIOS	14.031	22.897,38	1,63
LANGOSTAS	2.233	63.352,88	28,37
SASTRE	46.846	15.695,37	0,34
<b>TOTAL CRUSTÁCEOS</b>	<b>231.666</b>	<b>2.789.331,81</b>	<b>12,04</b>

ESPECIE	TOTAL KILOS	TOTAL EUROS	EUROS/kg
<b>TOTAL</b>	<b>1.658.886</b>	<b>6.858.840,75</b>	<b>4,13</b>



## 10.1.4. PESCA FRESCA SUBASTADA EN LONJAS POR PUERTOS. HUELVA.

## 10.1.4.1 AYAMONTE

ESPECIE	TOTAL KILOS	TOTAL EUROS	EUROS/kg
ACEDÍA	502	3.125,05	6,23
ARAÑAS	20	37,00	1,85
BACALADILLA	36.807	34.549,33	0,94
BESUGO BLANCO	1.730	4.400,65	2,54
BONITO	10	42,00	4,20
BOQUERÓN	276.753	346.727,29	1,25
BRECA	130	562,00	4,32
BROTOLAS	580	1.037,15	1,79
CABALLAS	4.829	3.705,91	0,77
CAZÓN	20	182,35	9,12
CONGRIO	10	32,00	3,20
CORVINA	57	516,87	9,07
DORADA	25	175,00	7,00
GALLINETA	25	69,00	2,76
HERRERA	20	104,00	5,20
JURELES	8.124	15.742,00	1,94
LENGUADOS	3.857	21.313,30	5,53
LUBINA	9	23,44	2,60
MARRAJO	1.402	3.393,57	2,42
MELVA	550	550,00	1,00
MERLUZA	31.693	195.763,51	6,18
PARRACHO	45	335,00	7,44
PECES VARIOS	19.123	56.572,44	2,96
PELUDA	5.027	11.277,48	2,24
PEZ ESPADA	10.183	43.323,80	4,25
PEZ ZORRO	1.227	5.445,19	4,44
PINTARROJAS	30	126,00	4,20
QUELVE-MIELGA	893	2.773,97	3,11
RAPES	1.935	12.412,83	6,41
RAYAS	677	2.188,66	3,23
SALMONETES	1.413	7.551,19	5,34
SAMA DE PLUMA-PARGO	39	559,00	14,33
SARDINAS	704.758	445.163,65	0,63
SARGOS	11	22,00	2,00
TINTORERA	1.585	2.268,30	1,43
ZORRO NEGRO	210	628,98	3,00
<b>TOTAL PECES</b>	<b>1.114.309</b>	<b>1.222.699,91</b>	<b>1,10</b>

## X Pesca

ESPECIE	TOTAL KILOS	TOTAL EUROS	EUROS/kg
ALMEJAS	1.760	1.046,38	0,59
CALAMARES	10.084	91.656,17	9,09
CHOCO	4.692	30.268,74	6,45
POTAS	7.100	14.090,26	1,98
PULPOS	4.896	26.427,02	5,40
PUNTILLITAS	4.436	26.875,95	6,06
<b>TOTAL MOLUSCOS</b>	<b>32.968</b>	<b>190.364,52</b>	<b>4,54</b>

ESPECIE	TOTAL KILOS	TOTAL EUROS	EUROS/kg
BOGAVANTE	65	544,00	8,37
CAMARONES-QUISQUILLA	103	751,84	7,30
CARABINERO	255	5.239,00	20,55
CIGALA	22.472	328.734,58	14,63
CRUSTÁCEOS VARIOS	20	39,45	1,97
GAMBA	84.157	637.901,60	7,58
LANGOSTAS	5	45,00	9,00
LANGOSTINO	71	1.383,65	19,49
<b>TOTAL CRUSTÁCEOS</b>	<b>107.148</b>	<b>974.639,12</b>	<b>9,10</b>

ESPECIE	TOTAL KILOS	TOTAL EUROS	EUROS/kg
<b>TOTAL</b>	<b>1.254.425</b>	<b>2.387.703,55</b>	<b>1,90</b>

### 10.1.4.2. HUELVA

ESPECIE	TOTAL KILOS	TOTAL EUROS	EUROS/kg
ACEDÍA	12.065	48.078,48	3,98
ANCHOVA	2.605	8.591,70	3,30
ARAÑAS	10.347	9.365,68	0,91
ATÚN	448	1.335,73	2,98
BACALADILLA	28.602	23.266,07	0,81
BAILA	633	2.427,75	3,84
BESUGO BLANCO	14.638	28.340,54	1,94
BONITO	25	110,92	4,44
BOQUERÓN	15.460	23.673,93	1,53
BRECA	40.891	91.393,05	2,24
BROTOLAS	4.374	4.537,10	1,04
BURRO	1.882	5.414,77	2,88
CABALLAS	49.711	87.002,07	1,75
CABALLA DEL SUR	1.718	2.289,85	1,33
CACHUCHO	8	30,00	3,75
CAZÓN	1.432	5.175,48	3,61
CHERNA	20	96,00	4,80
CONGRIO	888	3.857,82	4,34
CORVINA	12.950	51.615,38	3,99
DORADA	445	1.817,50	4,08

ESPECIE	TOTAL KILOS	TOTAL EUROS	EUROS/kg
ESCOLARES	129	194,88	1,51
FALSO ABADEJO	15	31,00	2,07
FANECA	742	1.516,74	2,04
GALLINETA	2.011	3.964,19	1,97
HERRERA	18.649	46.171,51	2,48
JURELES	33.357	42.747,24	1,28
LENGUADO SOLDADO	9.330	23.615,47	2,53
LENGUADOS	14.100	68.408,02	4,85
LISAS	551	152,50	0,28
LUBINA	1.183	5.760,82	4,87
MARRAJO	365	1.307,58	3,58
MELVA	10	44,00	4,40
MERLUZA	139.042	452.204,15	3,25
MERO	77	504,95	6,56
MOJARRA	111	177,98	1,60
PALOMETA	849	3.234,05	3,81
PALOMETA ROJA	25	80,00	3,20
PECES VARIOS	70.310	74.511,43	1,06
PELUDA	13.428	30.050,64	2,24
PEZ BALLESTA	1.226	3.120,62	2,55
PEZ DE SAN PEDRO	294	1.055,13	3,59
PEZ ESPADA	1.153	6.078,07	5,27
PEZ LIMÓN	22	85,00	3,86
PEZ MARTILLO	15	18,00	1,20
PEZ SABLE	1.845	1.545,90	0,84
PEZ VELA	20	46,92	2,35
PEZ ZORRO	475	1.514,51	3,19
PINTARROJAS	503	616,69	1,23
PODAS-TAPACULOS	30.815	67.283,23	2,18
QUELVE-MIELGA	8.654	17.158,35	1,98
RAPEL	16.262	70.391,79	4,33
RAYAS	17.275	34.162,48	1,98
RODABALLO	991	4.411,22	4,45
RONCADOR	2.183	6.495,01	2,98
RUBIOS	2.207	2.563,64	1,16
SALMONETES	18.736	67.882,13	3,62
SAMA DE PLUMA-PARGO	1.714	7.374,67	4,30
SARDINA	27.559	20.284,59	0,74
SARGOS	6.246	15.814,34	2,53
SOLLETA-TAPACULOS	125	478,88	3,83
TEMLADERA	16	38,00	2,38
TINTORERA	133	548,00	4,12
VERRUGATOS	95	588,95	6,20
<b>TOTAL PECES</b>	<b>641.990</b>	<b>1.482.653,09</b>	<b>2,31</b>

## X Pesca

ESPECIE	TOTAL KILOS	TOTAL EUROS	EUROS/kg
CALAMARES	54.375	210.793,26	3,88
CAÑAÍLLA-BUSANO	8.122	43.985,39	5,42
CARACOLA	190	688,58	3,62
CHIRLA	25	78,00	3,12
CHOCO	53.868	223.274,66	4,14
CHOPOS-CHOPITOS	31.678	42.516,67	1,34
MOLUSCOS VARIOS	171	890,79	5,21
POTAS	294	572,25	1,95
PULPOS	102.596	306.336,51	2,99
PUNTILLITAS	17.503	75.367,64	4,31
RELOJ	199	328,30	1,65
<b>TOTAL MOLUSCOS</b>	<b>269.021</b>	<b>904.832,05</b>	<b>3,36</b>

ESPECIE	TOTAL KILOS	TOTAL EUROS	EUROS/kg
BOGAVANTE	230	1.584,42	6,89
CAMARONES	45	144,90	3,22
CAMARONES-QUISQUILLA	1.635	4.334,14	2,65
CANGREJO	45	88,00	1,96
CARABINERO	5.558	86.903,15	15,64
CENTOLLA	57	106,01	1,86
CIGALA	104.051	760.203,95	7,31
CRUSTÁCEOS VARIOS	328	1.075,92	3,28
GALERA	37.088	105.340,20	2,84
GAMBA	238.466	1.747.996,45	7,33
LANGOSTAS	228	2.811,75	12,33
LANGOSTINO	39.853	581.480,72	14,59
<b>TOTAL CRUSTÁCEOS</b>	<b>427.584</b>	<b>3.292.069,61</b>	<b>7,70</b>

ESPECIE	TOTAL KILOS	TOTAL EUROS	EUROS/kg
<b>TOTAL</b>	<b>1.338.595</b>	<b>5.679.554,75</b>	<b>4,24</b>

### 10.1.4.3. ISLA CRISTINA

ESPECIE	TOTAL KILOS	TOTAL EUROS	EUROS/kg
ACEDÍA	10.233	68.612,95	6,71
ANCHOVA	1.070	5.542,70	5,18
ARAÑAS	7.025	8.322,54	1,18
ATÚN	412	1.033,16	2,51
BACALADILLA	2.068.120	1.956.689,49	0,95
BAILA	310	1.144,73	3,69
BESUGO BLANCO	50.002	129.780,43	2,60
BOGA	12	18,00	1,50
BONITO	35	109,90	3,14
BOQUERÓN	129.760	249.148,98	1,92
BRECA	33.028	113.991,50	3,45
BROTOLAS	4.869	14.045,92	2,88
BURRO	2.767	8.504,33	3,07

ESPECIE	TOTAL KILOS	TOTAL EUROS	EUROS/kg
CABALLAS	18.821	29.615,37	1,57
CARAMEL-CHUCLAS	3.362	5.752,42	1,71
CAZÓN	1.772	8.546,72	4,82
CONGRIO	651	1.179,22	1,81
CORVINA	11.219	73.072,08	6,51
DENTONES	34	308,93	9,09
DORADA	696	4.931,02	7,08
ESCOLARES	39	132,81	3,41
ESPETON	7	10,99	1,57
FANECA	6	6,96	1,16
GALLINETA	3.965	12.360,28	3,12
HERRERA	15.250	74.878,73	4,91
HURTA	279	3.267,32	11,71
JURELES	193.459	348.188,73	1,80
LENGUADO SOLDADO	15.327	88.211,04	5,76
LENGUADOS	9.241	90.309,73	9,77
LISTADO	116	1.840,75	15,87
LUBINA	119	403,20	3,39
MARRAJO	1.113	4.705,47	4,23
MELVA	84	134,76	1,60
MERLUZA	237.354	1.313.871,55	5,54
MERO	6	21,96	3,66
MOJARRA	23.127	28.466,26	1,23
PALOMETA	352	786,65	2,23
PARRACHO	2.660	30.608,76	11,51
PECES VARIOS	111.377	276.081,71	2,48
PEJERREY	28	165,76	5,92
PELUDA	47.281	111.967,30	2,37
PEZ BALLESTA	483	1.034,39	2,14
PEZ ESPADA	4.427	36.093,19	8,15
PEZ MARTILLO	33	114,99	3,48
PEZ SABLE	3.147	14.779,67	4,70
PEZ SAPO	7	21,98	3,14
PEZ ZORRO	922	4.069,57	4,41
PINTARROJAS	1.778	3.122,19	1,76
QUELVE-MIELGA	11.296	30.171,22	2,67
RAPES	9.785	66.922,20	6,84
RASCACIOS	31	145,95	4,71
RAYAS	13.128	35.852,59	2,73
RONCADOR	11.379	38.272,96	3,36
RUBIOS	4.028	4.776,12	1,19
SALMONETES	33.172	242.151,74	7,30
SAMA DE PLUMA	8.357	77.858,73	9,32
SARDINA	1.152.026	1.508.383,60	1,31
SARGOS	12.963	52.868,91	4,08
SOLLA	4	14,00	3,50
TINTORERA	3.833	12.777,51	3,33
<b>TOTAL PECES</b>	<b>4.276.838</b>	<b>7.197.381,84</b>	<b>1,68</b>

## X Pesca

ESPECIE	TOTAL KILOS	TOTAL EUROS	EUROS/kg
ALMEJAS	24	167,88	7,00
CALAMARES	74.752	643.753,06	8,61
CAÑAILLA-BUSANO	2.153	29.373,41	13,64
CHIRLA	976.145	2.810.136,63	2,88
CHOCO	109.937	599.389,65	5,45
GLOBITOS	6.232	51.635,50	8,29
MOLUSCOS VARIOS	15	217,98	14,53
POTAS	32.806	59.829,93	1,82
PULPOS	82.971	299.879,51	3,61
PUNTILLITAS	82.640	742.985,83	8,99
RELOJ	7	77,98	11,14
<b>TOTAL MOLUSCOS</b>	<b>1.367.682</b>	<b>5.237.447,36</b>	<b>3,83</b>

ESPECIE	TOTAL KILOS	TOTAL EUROS	EUROS/kg
BOGAVANTE	1.066	18.641,85	17,49
CAMARONES-QUISQUILLA	178	502,81	2,82
CARABINERO	20	189,99	9,50
CENTOLLA	7	22,96	3,28
CIGALA	71.803	942.770,56	13,13
CRUSTÁCEOS VARIOS	855	1.708,93	2,00
GALERA	8.853	20.412,58	2,31
GAMBA	617.928	4.488.461,42	7,26
LANGOSTAS	216	2.716,63	12,58
LANGOSTINO	9.786	251.154,82	25,66
<b>TOTAL CRUSTÁCEOS</b>	<b>710.712</b>	<b>5.726.582,55</b>	<b>8,06</b>

ESPECIE	TOTAL KILOS	TOTAL EUROS	EUROS/kg
<b>TOTAL</b>	<b>6.355.232</b>	<b>18.161.411,75</b>	<b>2,86</b>

### 10.1.4.4. PUNTA UMBRÍA

ESPECIE	TOTAL KILOS	TOTAL EUROS	EUROS/kg
ACEDÍA	1.846	9.481,19	5,14
ANCHOVA	5.940	25.917,15	4,36
BAILA	1.035	2.781,80	2,69
BESUGO BLANCO	805	3.644,31	4,53
BONITO	318	985,25	3,10
BOQUERÓN	1.710.035	2.107.377,42	1,23
BRECA	1.080	5.443,63	5,04
CABALLAS	73.276	34.268,37	0,47
CHOPA	45	57,10	1,27
CHUCCHOS	9	27,00	3,00
CORVALLO	322	1.222,87	3,80
CORVINA	1.747	7.946,69	4,55
DORADA	222	540,10	2,43
HERRERA	17.574	25.209,65	1,43
JAPUTA	15	84,00	5,60

ESPECIE	TOTAL KILOS	TOTAL EUROS	EUROS/kg
JURELES	11.079	18.091,23	1,63
LENGUADOS	103	813,44	7,90
LISAS	25.235	6.600,65	0,26
LUBINA	843	3.433,13	4,07
MARRAJO	120	399,00	3,33
MELVA	40	132,00	3,30
MERLUZA	100	519,50	5,20
MOJARRA	17.402	12.934,63	0,74
PAMPANO	75	370,40	4,94
PECES VARIOS	35	68,40	1,95
PEJERREY	30	36,60	1,22
PELUDA	50	169,30	3,39
PEZ BALLESTA	99	153,80	1,55
PEZ ESPADA	36	176,40	4,90
PEZ RATA	170	374,00	2,20
PEZ ZORRO	786	2.786,80	3,55
RAPES	3	13,00	4,33
RAYAS	175	1.045,00	5,97
RONCADOR	12.617	10.567,53	0,84
SALEMA	498	151,80	0,30
SALMONETES	15	139,00	9,27
SAMA DE PLUMA-PARGO	8	81,00	10,13
SARDINA	2.355.852	1.737.945,61	0,74
SARGOS	944	1.945,37	2,06
VERRUGATOS	12	57,28	4,77
<b>TOTAL PECES</b>	<b>4.240.596</b>	<b>4.023.991,40</b>	<b>0,95</b>

ESPECIE	TOTAL KILOS	TOTAL EUROS	EUROS/kg
CALAMARES	130	763,15	5,87
CAÑÁLLA-BUSANO	95	767,88	8,08
CHIRLA	1.434.250	4.267.364,30	2,98
CHOCO	2.323	8.183,44	3,52
CLICA	4.849	4.849,00	1,00
PULPOS	109.891	256.625,43	2,34
PUNTILLITAS	30	326,00	10,87
<b>TOTAL MOLUSCOS</b>	<b>1.551.568</b>	<b>4.538.879,20</b>	<b>2,93</b>

ESPECIE	TOTAL KILOS	TOTAL EUROS	EUROS/kg
GALERA	10	77,00	7,70
GAMBA	24	222,70	9,28
LANGOSTINO	739	12.336,94	16,69
<b>TOTAL CRUSTÁCEOS</b>	<b>773</b>	<b>12.636,64</b>	<b>16,35</b>

ESPECIE	TOTAL KILOS	TOTAL EUROS	EUROS/kg
<b>TOTAL</b>	<b>5.792.937</b>	<b>8.575.507,24</b>	<b>1,48</b>

## 10.1.4.5. Provincia de Huelva

ESPECIE	TOTAL KILOS	TOTAL EUROS	EUROS/kg
ACEDIA	24.646	129.297,66	5,25
ANCHOVA	9.615	40.051,55	4,17
ARAÑAS	17.392	17.725,22	1,02
ATÚN	412	1.033,16	2,51
BACALADILLA	2.133.529	2.014.504,89	0,94
BAILA	1.978	6.354,28	3,21
BESUGO BLANCO	67.176	166.165,93	2,47
BOGA	12	18,00	1,50
BONITO	388	1.248,07	3,22
BOQUERÓN	2.132.008	2.726.927,62	1,28
BRECA	75.129	211.390,18	2,81
BROTOLAS	9.823	19.620,17	2,00
BURRO	4.649	13.919,10	2,99
CABALLAS	148.355	156.881,57	1,06
CACHUCHO	8	30,00	3,75
CAMEL-CHUCLAS	3.362	5.752,42	1,71
CAZÓN	3.224	13.904,55	4,31
CHERNA	20	96,00	4,80
CHOPA	45	57,10	1,27
CONGRIO	1.549	5.069,04	3,27
CORVALLO	322	1.222,87	3,80
CORVINA	25.972	133.151,02	5,13
DENTONES	34	308,93	9,09
DORADA	1.388	7.463,62	5,38
ESCOLARES	168	327,69	1,95
ESPETÓN	7	10,99	1,57
FALSO ABADEJO	15	31,00	2,07
FANECA	748	1.523,70	2,04
GALLINETA	6.001	16.393,47	2,73
HERRERA	51.493	146.363,89	2,84
HURTA	279	3.267,32	11,71
JAPUTA	15	84,00	5,60
JURELES	246.019	424.769,23	1,73
LENGUADO SOLDADO	24.657	111.826,51	4,54
LENGUADOS	27.300	180.844,49	6,62
LISAS	25.786	6.753,15	0,26
LISTADO	116	1.840,75	15,87
LUBINA	2.155	9.620,59	4,46
MARRAJO	3.000	9.805,62	3,27
MELVA	684	860,76	1,26
MERLUZA	408.188	1.962.358,71	4,81
MERO	83	526,91	6,35
OTROS ATUNES	448	1.335,73	2,98
PALOMETA	1.201	4.020,70	3,35
PALOMETA ROJA	25	80,00	3,20
PAMPANO	75	370,40	4,94
PARRACHO	2.705	30.943,76	11,44
PECES VARIOS	200.845	407.233,98	2,03
PEJERREY	58	202,36	3,49
PELUDA	65.786	153.464,72	2,33
PEZ BALLESTA	1.808	4.308,81	2,38



ESPECIE	TOTAL KILOS	TOTAL EUROS	EUROS/kg
PEZ DE SAN PEDRO	294	1.055,13	3,59
PEZ ESPADA	15.799	85.671,46	5,42
PEZ LIMÓN	22	85,00	3,86
PEZ MARTILLO	48	132,99	2,77
PEZ RATA	170	374,00	2,20
PEZ SABLE	4.992	16.325,57	3,27
PEZ SAPO	7	21,98	3,14
PEZ VELA	20	46,92	2,35
PEZ ZORRO	3.620	14.445,05	3,99
PINTARROJAS	2.311	3.864,88	1,67
PODAS-TAPACULOS	30.812	67.283,23	2,18
QUELVE-MIELGA	20.843	50.103,54	2,40
RAPES	27.984	149.739,82	5,35
RASCACIOS	31	145,95	4,71
RAYAS	31.263	73.275,73	2,34
RODABALLO	991	4.411,22	4,45
RONCADOR	26.179	55.335,50	2,11
RUBIOS	6.235	7.339,76	1,18
SALEMA	498	151,80	0,30
SALMONETES	53.876	317.724,06	5,90
SAMA DE PLUMA-PARGO	10.118	85.873,40	8,49
SARDINA	4.240.194	3.711.777,45	0,88
SARGOS	60.804	112.229,49	1,85
SOLLA	4	14,00	3,50
TAPACULOS	125	478,88	3,83
TEMLADERA	16	38,00	2,38
VERRUGATOS	107	646,26	6,04
<b>TOTAL PECES</b>	<b>10.268.064</b>	<b>13.909.953,26</b>	<b>1,35</b>

ESPECIE	TOTAL KILOS	TOTAL EUROS	EUROS/kg
ALMEJA	1.784	1.214,26	0,68
CALAMARES	139.341	947.165,64	6,80
CAÑÁLLA-BUSANO	10.370	74.126,68	7,15
CARACOLAS	190	688,58	3,62
CHIRLA	2.410.420	7.077.578,93	2,94
CHOCO	170.820	861.116,49	5,04
CHOPOS-CHOPITOS	31.678	42.516,67	1,34
CLICA	4.849	4.849,00	1,00
GLOBITOS	6.232	51.635,50	8,29
MOLUSCOS VARIOS	186	1.108,77	5,96
POTAS	40.200	74.492,44	1,85
PULPOS	300.354	889.268,48	2,96
PUNTILLITAS	104.609	845.555,42	8,08
RELOJ	206	406,28	1,97
<b>TOTAL MOLUSCOS</b>	<b>3.221.239</b>	<b>10.871.723,14</b>	<b>3,38</b>

X Pesca

ESPECIE	TOTAL KILOS	TOTAL EUROS	EUROS/kg
BOGAVANTE	1.361	20.770,27	15,26
CAMARONES	45	144,90	3,22
CAMARONES-QUISQUILLA	1.916	5.588,79	2,92
CANGREJOS	45	88,00	1,96
CARABINERO	5.833	92.332,14	15,83
CENTOLLA	64	128,97	2,02
CIGALA	198.326	2.031.709,09	10,24
CRUSTÁCEOS VARIOS	1.203	2.824,30	2,35
GALERA	45.951	125.829,78	2,74
GAMBA	940.575	6.874.582,17	7,31
LANGOSTAS	449	5.573,38	12,41
LANGOSTINO	50.448	846.356,13	16,78
<b>TOTAL CRUSTÁCEOS</b>	<b>1.246.216</b>	<b>10.005.927,92</b>	<b>8,03</b>

ESPECIE	TOTAL KILOS	TOTAL EUROS	EUROS/kg
<b>TOTAL</b>	<b>14.735.519</b>	<b>34.787.604,32</b>	<b>2,36</b>

## 10.1.5. PESCA FRESCA SUBASTADA EN LONJAS POR PUERTOS. MÁLAGA.

## 10.1.5.1.CALETA

ESPECIE	TOTAL KILOS	TOTAL EUROS	EUROS/kg
AGUJA-ALGARINES	703.090	321.914,28	0,46
ARAÑAS	19.175	44.477,85	2,32
ATÚN	36	370,80	10,30
BACALADILLA	51.640	61.211,08	1,19
BAILA	365	2.073,50	5,68
BESUGO BLANCO	40.150	68.885,00	1,72
BOGA	21.005	7.117,13	0,34
BONITO	4.175	10.561,05	2,53
BOQUERÓN	637.961	834.038,28	1,31
BRECA	5.320	21.886,50	4,11
BROTOLAS	5.075	15.575,10	3,07
CABALLA	70.625	59.014,73	0,84
CABRILLA	150	237,00	1,58
CAZÓN	2.942	10.038,05	3,41
CHOPA	2.880	3.873,10	1,34
CINTA	13.380	16.280,80	1,22
CONGRIO	40	91,00	2,28
CORVINA	15	94,50	6,30
DORADA	70	314,00	4,49
ESPETÓN	315	219,00	0,70
HERRERA	13.330	45.955,50	3,45
JURELES	174.776	479.648,60	2,74
LENGUADOS	8.259	41.262,85	5,00
LISAS	5.855	2.605,60	0,45
LUBINA	610	3.441,90	5,64
MARRAJO	289	1.021,25	3,53
MELVA	2.900	3.990,58	1,38
MERLUZA	69.665	365.427,95	5,25
MERO	390	3.609,00	9,25
PECES TORO	42.185	31.639,43	0,75
PECES VARIOS	97.490	144.848,15	1,49
PELUDA	1.320	2.521,00	1,91
PEZ SAN PEDRO	110	357,00	3,25
PEZ ESPADA	328	3.276,25	9,99
PEZ RATA	4.070	8.059,00	1,98
PEZ SABLE	1.675	1.269,30	0,76
PINTARROJAS	22.370	26.145,00	1,17
PODAS TAPACULOS	10.780	13.064,00	1,21
RAPES	50.630	194.187,55	3,84
RAYAS	14.050	28.204,50	2,01
RODABALLOS	730	4.155,00	5,69
RONCADOR	705	712,35	1,01
RUBIOS	1.840	7.281,95	3,96
SALEMA	10.290	4.967,70	0,48
SALMONETES	32.375	188.869,20	5,83
SAMA DE PLUMA-PARGO	3.695	13.107,00	3,55
SARDINA	1.099.265	743.020,50	0,68

**X Pesca**

ESPECIE	TOTAL KILOS	TOTAL EUROS	EUROS/kg
SARGOS	5.905	13.091,45	2,22
TINTORERA	86	116,60	1,36
<b>TOTAL PECES</b>	<b>3.254.382</b>	<b>3.854.128,91</b>	<b>1,18</b>

ESPECIE	TOTAL KILOS	TOTAL EUROS	EUROS/kg
ALMEJA CHOCHA	7.070	33.835,90	4,79
CALAMARES	84.175	379.420,33	4,51
CHIRLA	12.437	93.686,65	7,53
CHOCO	45.695	119.064,90	2,61
CHOPOS-CHOPITOS	40.560	224.116,00	5,53
CONCHA FINA	30.685	113.700,94	3,71
COQUINAS	10.860	131.859,60	12,14
MOLUSCOS VARIOS	376	1.664,50	4,43
POTAS	9.540	11.917,25	1,25
PULPOS	116.137	938.797,40	8,08
VIEIRIA	786	3.778,50	4,81
<b>TOTAL MOLUSCOS</b>	<b>357.535</b>	<b>2.048.063,47</b>	<b>5,73</b>

ESPECIE	TOTAL KILOS	TOTAL EUROS	EUROS/kg
BOGAVANTE	38	2.158,15	56,79
CAMARONES-QUISQUILLA	13.490	19.414,20	1,44
CANGREJOS	48.255	79.088,90	1,64
CARABINERO	3.780	23.589,75	6,24
CENTOLLA	115	206,95	1,80
CIGALA	29.405	309.047,15	10,51
GALERA	530	817,00	1,54
GAMBA	40.585	221.836,20	5,47
LANGOSTAS	18	1.020,95	56,72
<b>TOTAL CRUSTÁCEOS</b>	<b>136.216</b>	<b>657.179,25</b>	<b>4,82</b>

ESPECIE	TOTAL KILOS	TOTAL EUROS	EUROS/kg
<b>TOTAL</b>	<b>3.748.133</b>	<b>6.559.371,63</b>	<b>1,75</b>

## 10.1.5.2. Estepona

ESPECIE	TOTAL KILOS	TOTAL EUROS	EUROS/kg
AGUJA-ALGARINES	912	383,28	0,42
ALACHA	10.392	3.117,60	0,30
ARAÑAS	48	52,92	1,10
ATÚN	1.937	14.805,00	7,64
BACALADILLA	35.592	27.029,88	0,76
BESUGO BLANCO	113.484	174.483,96	1,54
BOGA	4.140	1.081,08	0,26
BONITO	3.408	9.602,52	2,82
BOQUERÓN	151.320	239.781,36	1,58
BRECA	1.776	13.269,00	7,47
BROTOLAS	4.248	23.951,16	5,64
CABALLA	2.448	4.854,24	1,98
CABALLA DEL SUR	241.038	121.891,98	0,51
CABRILLA	1.080	3.335,28	3,09
CAZÓN	2.963	5.620,75	1,90
CHERNA	60	351,12	5,85
CHOPA	2.688	3.700,08	1,38
CONGRIO	4.800	5.886,42	1,23
DORADA	192	1.602,96	8,35
GALLINETA	1.980	11.481,12	5,80
HERRERA	1.476	9.809,16	6,65
HURTA	426	2.759,16	6,48
JURELES	148.344	242.135,76	1,63
LENGUADOS	2.494	26.552,16	10,65
LISAS	60	30,96	0,52
LUBINA	1.423	10.439,46	7,34
MARRAJO	75	320,04	4,27
MELVA	1.944	1.693,20	0,87
MERLUZA	8.340	63.882,48	7,66
MERO	586	7.135,90	12,18
MORENA	48	20,16	0,42
PECES VARIOS	50.244	79.865,00	1,59
PEZ DE SAN PEDRO	96	715,92	7,46
PEZ LIMÓN	348	2.190,36	6,29
PEZ SABLE	10.010	29.487,73	2,95
PINTARROJAS	16.284	10.960,20	0,67
RAPES	12.516	90.233,04	7,21
RASCACIOS	252	783,00	3,11
RAYAS	11.796	15.701,40	1,33
RODABALLOS	72	591,00	8,21
RUBIOS	2.136	12.195,96	5,71
SALEMA	2.796	2.029,56	0,73
SALMONETES	12.757	97.490,52	7,64
SAMA DE PLUMA-PARGO	1.994	13.258,20	6,65
SARDINA	1.055.604	1.009.571,04	0,96
SARGOS	14.988	69.542,64	4,64
TEMBLADERA	12	3,96	0,33
VORAZ-BESUGO	576	6.544,44	11,36
<b>TOTAL PECES</b>	<b>1.942.203</b>	<b>2.472.224,12</b>	<b>1,27</b>

X Pesca

ESPECIE	TOTAL KILOS	TOTAL EUROS	EUROS/kg
ALMEJA BABOSA	1.380	414,00	0,30
ALMEJA CHOCHA	216	1.125,12	5,21
ALMEJÓN-BOLO	642	1.310,40	2,04
BUSANO	927	3.058,74	3,30
CALAMARES	7.284	42.650,52	5,86
CAÑAILLA	119	2.814,00	23,65
CHIRLA	6.580	20.585,46	3,13
CHOCO	3.156	16.409,40	5,20
CHOPOS-CHOPITOS	4.584	20.150,28	4,40
CONCHA FINA	27.091	40.487,60	1,49
COQUINAS	3.179	23.226,00	7,31
CORRUCO	364.995	236.150,37	0,65
MOLUSCOS VARIOS	24	39,00	1,63
POTAS	2.316	1.589,28	0,69
PULPOS	86.915	468.399,92	5,39
VIEIRIA	2.291	6.948,31	3,03
VOLADORES	204	1.410,48	6,91
<b>TOTAL MOLUSCOS</b>	<b>511.903</b>	<b>886.768,88</b>	<b>1,73</b>

ESPECIE	TOTAL KILOS	TOTAL EUROS	EUROS/kg
BOGAVANTE	3	132,00	44,00
CAMARONES	10	220,00	22,00
CAMARONES-QUISQUILLA	150	205,60	1,37
CARABINERO	1.060	14.250,00	13,44
CENTOLLA	140	531,50	3,80
CIGALA	6.450	113.053,00	17,53
CRUSTÁCEOS VARIOS	10	60,00	6,00
GAMBA	17.070	203.373,50	11,91
LANGOSTAS	138	3.584,60	25,98
<b>TOTAL CRUSTÁCEOS</b>	<b>25.031</b>	<b>335.410,20</b>	<b>13,40</b>

ESPECIE	TOTAL KILOS	TOTAL EUROS	EUROS/kg
<b>TOTAL</b>	<b>2.479.137</b>	<b>3.694.403,20</b>	<b>1,49</b>

## 10.1.5.3. Fuengirola

ESPECIE	TOTAL KILOS	TOTAL EUROS	EUROS/kg
ARAÑAS	2.190	2.488,00	1,14
BACALADILLA	6.395	9.346,00	1,46
BESUGO BLANCO	56.095	71.677,85	1,28
BOGA	20	6,00	0,30
BOQUERÓN	97.569	211.266,95	2,17
BRECA	1.840	15.394,40	8,37
BROTOLAS	50	166,00	3,32
CABALLAS	6.040	3.067,55	0,51
CAZÓN	70	326,00	4,66
CHUCHOS	20	106,00	5,30
CONGRIO	300	376,00	1,25
HERRERA	430	2.894,00	6,73
JURELES	17.085	53.299,85	3,12
LENGUADOS	3.900	26.587,20	6,82
LISAS	90	90,00	1,00
MARRAJO	126	504,00	4,00
MELVA	18.975	23.174,20	1,22
MERLUZA	17.765	109.869,80	6,18
PECES TORO	1.280	1.181,00	0,92
PECES VARIOS	1.827	4.006,45	2,19
PEZ LIMÓN	80	1.040,00	13,00
PINTARROJAS	14.985	14.068,90	0,94
RAPES	11.160	73.834,00	6,62
RAYAS	3.210	4.990,00	1,55
RUBIOS	40	257,00	6,43
SALEMA	10	18,00	1,80
SALMONETES	11.388	66.484,00	5,84
SAMA DE PLUMA-PARGO	24	123,00	5,13
SARDINA	102.973	144.439,25	1,40
SARGOS	275	1.822,05	6,63
<b>TOTAL PECES</b>	<b>376.212</b>	<b>842.903,45</b>	<b>2,24</b>

ESPECIE	TOTAL KILOS	TOTAL EUROS	EUROS/kg
ALMEJÓN-BOLO	711	1.450,30	2,04
BUSANO	30	190,20	6,34
CALAMARES	13.735	78.901,00	5,74
CAÑÁLLA	1.045	1.430,00	1,37
CHIRLA	1.322	8.137,68	6,16
CHOCO	8.243	34.706,75	4,21
CHOPOS-CHOPITOS	7.800	39.037,00	5,00
CONCHA FINA	34.292	71.290,34	2,08
COQUINAS	11.648	74.602,40	6,40
CORRUCO	101.842	65.089,10	0,64
POTAS	1.060	1.589,00	1,50
PULPOS	181.182	575.919,50	3,18
VIEIRIAS	29.636	103.980,38	3,51
<b>TOTAL MOLUSCOS</b>	<b>392.546</b>	<b>1.056.323,65</b>	<b>2,69</b>

## X Pesca

ESPECIE	TOTAL KILOS	TOTAL EUROS	EUROS/kg
BOGAVANTE	3	61,20	20,40
CAMARONES-QUISQUILLAS	1.270	2.820,00	2,22
CANGREJOS	6.235	6.895,00	1,11
CENTOLLA	50	156,00	3,12
CIGALA	1.010	21.167,00	20,96
GALERA	10	5,00	0,50
GAMBA	6.605	87.372,60	13,23
LANGOSTAS	10	200,00	20,00
<b>TOTAL CRUSTÁCEOS</b>	<b>15.193</b>	<b>118.676,80</b>	<b>7,81</b>

ESPECIE	TOTAL KILOS	TOTAL EUROS	EUROS/kg
<b>TOTAL</b>	<b>783.951</b>	<b>2.017.903,90</b>	<b>2,57</b>

### 10.1.5.4. Málaga

ESPECIE	TOTAL KILOS	TOTAL EUROS	EUROS/kg
AGUJA-ALGARINES	90	55,00	0,61
ALACHA	600	42,00	0,07
ARAÑAS	2.001	2.344,99	1,17
BACALADILLA	161.780	108.195,20	0,67
BAILA	140	667,00	4,76
BESUGO BLANCO	7.964	13.112,28	1,65
BOGA	120	135,12	1,13
BONITO	40	116,00	2,90
BOQUERÓN	1.882.425	2.840.762,55	1,51
BRECA	600	2.653,00	4,42
BROTOLAS	9.261	24.066,92	2,60
BURRO	90	171,00	1,90
CABALLAS	3.852	6.662,42	1,73
CAZÓN	6	10,05	1,68
CHERNA	120	1.125,00	9,38
CHOPA	684	1.224,24	1,79
CINTA	60	25,00	0,42
CONGRIO	623	884,95	1,42
DENTONES	10	73,00	7,30
DORADA	10	82,00	8,20
ESCUALOS DIVERSOS	4.275	6.653,28	1,56
ESPETÓN	240	103,80	0,43
GALLINETA	6.289	14.925,99	2,37
GOBIDOS	6.879	6.165,80	0,90
HERRERA	876	3.820,44	4,36
HURTA	40	80,00	2,00
JURELES	36.472	90.875,55	2,49
LENGUADOS	1.805	16.506,00	9,14
LISAS	165	55,95	0,34
LUBINA	220	1.652,00	7,51
MARRAJO	15	37,95	2,53
MELVA	1.485	1.347,75	0,91
MERLUZA	93.390	425.868,44	4,56



ESPECIE	TOTAL KILOS	TOTAL EUROS	EUROS/kg
MERO	90	644,00	7,16
MIELGAS	40	38,00	0,95
PALOMETA	10	11,00	1,10
PAMPANO	10	20,00	2,00
PELUDA	200	671,00	3,36
PEZ DE SAN PEDRO	50	217,00	4,34
PEZ ESPADA	17	183,00	10,76
PEZ LIMÓN	10	54,00	5,40
PEZ RATA	100	172,00	1,72
PEZ SABLE	900	385,80	0,43
PINTARROJAS	67.433	58.466,72	0,87
PODAS-TAPACULOS	1.130	1.812,00	1,60
RAPES	30.820	196.140,33	6,36
RASCACIOS	230	548,00	2,38
RAYAS	5.757	9.535,79	1,66
RODABALLOS	90	810,00	9,00
RUBIOS	910	3.735,00	4,10
SALMONETES	11.460	72.034,00	6,29
SAMA DE PLUMA-PARGO	380	2.096,00	5,52
SARDINA	544.716	532.986,70	0,98
SARGOS	300	1.695,00	5,65
TEMLADERA	10	6,00	0,60
VORAZ VESUGO	3.178	5.077,68	1,60
<b>TOTAL PECES</b>	<b>2.890.468</b>	<b>4.457.839,69</b>	<b>1,54</b>

ESPECIE	TOTAL KILOS	TOTAL EUROS	EUROS/kg
ALMEJAS	80	303,80	3,80
CALAMARES	38.822	247.419,86	6,37
CAÑÁLLA	20	147,00	7,35
CARACOLAS	90	306,00	3,40
CHOCO	29.301	163.127,35	5,57
COQUINAS	15	105,00	7,00
POTAS	9.576	11.322,19	1,18
PULPOS	73.505	178.361,52	2,43
<b>TOTAL MOLUSCOS</b>	<b>151.409</b>	<b>601.092,72</b>	<b>3,97</b>

ESPECIE	TOTAL KILOS	TOTAL EUROS	EUROS/kg
BOGAVANTE	60	1.865,00	31,08
CAMARONES-QUISQUILLAS	52.362	154.303,07	2,95
CANGREJOS	2.081	1.436,98	0,69
CENTOLLA	80	608,00	7,60
CIGALA	33.965	726.433,79	21,39
GALERA	90	148,00	1,64
GAMBA	44.129	561.463,79	12,72
LANGOSTAS	80	2.085,00	26,06
NECORAS	10	54,00	5,40
<b>TOTAL CRUSTÁCEOS</b>	<b>132.857</b>	<b>1.448.397,63</b>	<b>10,90</b>

ESPECIE	TOTAL KILOS	TOTAL EUROS	EUROS/kg
<b>TOTAL</b>	<b>3.174.734</b>	<b>6.507.330,04</b>	<b>2,05</b>

## 10.1.5.5. Marbella

ESPECIE	TOTAL KILOS	TOTAL EUROS	EUROS/kg
ACEDIA	48	68,04	1,42
ALACHA	31.920	9.279,20	0,29
ARAÑAS	144	115,32	0,80
BACALADILLA	31.002	24.399,09	0,79
BESUGO BLANCO	42.900	59.916,42	1,40
BOGA	764	350,30	0,46
BONITO	900	2.581,02	2,87
BOQUERÓN	28.755	30.368,66	1,06
BRECA	1.668	7.244,40	4,34
BROTOLAS	1.380	3.287,16	2,38
CABALLA	22.620	13.348,74	0,59
CAZÓN	672	2.218,92	3,30
CHOPA	2.328	4.308,24	1,85
CONGRIO	3.209	4.355,67	1,36
GALLINETA	528	1.244,76	2,36
HERRERA	468	1.655,76	3,54
JURELES	38.393	75.602,39	1,97
LENGUADOS	564	4.580,04	8,12
LISAS	12	6,00	0,50
LUBINA	12	35,52	2,96
MELVA	2.922	4.977,78	1,70
MERLUZA	3.468	21.075,48	6,08
PECES VARIOS	7.494	10.316,57	1,38
PEZ DE SAN PEDRO	12	36,00	3,00
PEZ LIMÓN	3.787	18.393,37	4,86
PEZ SABLE	153	122,76	0,80
PINTARROJAS	6.912	5.351,52	0,77
RAPES	5.832	34.322,88	5,89
RASCACIOS	924	2.396,40	2,59
RAYAS	8.568	12.296,52	1,44
RUBIOS	1.956	4.926,24	2,52
SALEMA	1.938	1.959,90	1,01
SALMONETES	8.407	48.612,92	5,78
SAMA DE PLUMA-PARGO	216	996,12	4,61
SARDINA	589.348	578.352,05	0,98
SARGOS	3.588	12.336,16	3,44
SERRANO	1.140	1.418,04	1,24
<b>TOTAL PECES</b>	<b>854.904</b>	<b>1.002.788,32</b>	<b>1,17</b>

ESPECIE	TOTAL KILOS	TOTAL EUROS	EUROS/kg
ALMEJÓN-BOLO	9.983	43.905,61	4,40
CALAMARES	6.216	29.399,52	4,73
CAÑAÍLLA	3.593	21.880,06	6,09
CHIRLA	12	42,96	3,58
CHOCO	5.514	19.314,48	3,50
CHOPOS-CHOPITOS	852	3.278,16	3,85
CONCHA FINA	462	1.319,05	2,86
COQUINAS	3.852	22.973,25	5,96
MEJILLÓN	9.350	12.729,00	1,36
POTAS	2.946	3.071,46	1,04
PULPOS	62.550	275.425,60	4,40
PUNTILLITAS	144	628,20	4,36
VIEIRIA	1.385	4.878,69	3,52
<b>TOTAL MOLUSCOS</b>	<b>106.859</b>	<b>438.846,04</b>	<b>4,11</b>

ESPECIE	TOTAL KILOS	TOTAL EUROS	EUROS/kg
BOGAVANTE	10	493,08	49,31
CAMARONES-QUISQUILLAS	5.262	4.521,24	0,86
CANGREJOS	144	111,36	0,77
CENTOLLA	156	465,00	2,98
CIGALA	1.908	16.092,00	8,43
GAMBA	4.488	30.660,84	6,83
LANGOSTAS	10	526,08	52,61
<b>TOTAL CRUSTÁCEOS</b>	<b>11.978</b>	<b>52.869,60</b>	<b>4,41</b>

ESPECIE	TOTAL KILOS	TOTAL EUROS	EUROS/kg
<b>TOTAL</b>	<b>973.741</b>	<b>1.494.503,96</b>	<b>1,53</b>

#### 10.1.5.6. Total Malaga

ESPECIE	TOTAL KILOS	TOTAL EUROS	EUROS/kg
ACEDÍA	48	68,04	1,42
AGUJA-ALGARINES	704.092	322.352,56	0,46
ALACHA	42.912	12.438,80	0,29
ARAÑAS	24.098	49.479,08	2,05
ATÚN	1.973	15.175,80	7,69
BACALADILLA	286.409	230.181,25	0,80
BAILA	505	2.740,50	5,43
BESUGO BLANCO	260.593	388.075,51	1,49
BOGA	26.049	8.689,63	0,33
BONITO	8.523	22.860,00	2,68
BOQUERÓN	2.798.030	4.156.217,80	1,49
BRECA	11.204	60.447,30	5,40
BROTOLAS	20.014	67.046,34	3,35
BURRO	90	171,00	1,90
CABALLA	346.623	208.839,66	0,60
CABRILLA	1.230	3.572,28	2,90
CAZÓN	6.652	18.213,77	2,74

ESPECIE	TOTAL KILOS	TOTAL EUROS	EUROS/kg
CHERNA	180	1.476,12	8,20
CHOPA	8.580	13.105,66	1,53
CHUCHOS	20	106,00	5,30
CINTA	13.440	16.305,80	1,21
CONGRIO	8.972	11.594,04	1,29
CORVINA	15	94,50	6,30
DENTONES	10	73,00	7,30
DORADA	272	1.998,96	7,35
ESCUALOS DIVERSOS	4.275	6.653,28	1,56
ESPETÓN	555	322,80	0,58
GALLINETA	8.797	27.651,87	3,14
GOBIDOS	6.879	6.165,80	0,90
HERRERA	16.580	64.134,91	3,87
HURTA	466	2.839,16	6,09
JURELES	415.070	941.562,15	2,27
LENGUADOS	17.022	115.488,25	6,78
LISAS	6.182	2.788,51	0,45
LUBINA	2.265	15.568,88	6,87
MARRAJO	505	1.883,24	3,73
MELVA	28.226	35.183,51	1,25
MERLUZA	192.628	986.124,15	5,12
MERO	1.066	11.388,90	10,68
MORENA	48	20,16	0,42
PALOMETA	10	11,00	1,10
PAMPANO	10	20,00	2,00
PECES TORO	43.465	32.820,43	0,76
PECES VARIOS	157.055	239.036,81	1,52
PELUDA	1.520	3.192,00	2,10
PEZ DE SAN PEDRO	268	1.325,92	4,95
PEZ ESPADA	345	3.459,25	10,03
PEZ LIMÓN	4.225	21.677,73	5,13
PEZ RATA	4.170	8.231,00	1,97
PEZ SABLE	12.738	31.265,59	2,45
PINTARROJAS	127.984	114.992,34	0,90
PODAS-TAPACULOS	11.910	14.876,00	1,25
QUELVE-MIELGA	40	38,00	0,95
RAPESES	110.958	588.717,80	5,31
RASCACIOS	1.406	3.727,40	2,65
RAYAS	43.381	70.728,21	1,63
RODABALLOS	892	5.556,00	6,23
RONCADOR	705	712,35	1,01
RUBIOS	6.882	28.396,15	4,13
SALEMA	15.034	8.975,16	0,60
SALMONETES	76.387	473.490,64	6,20
SAMA DE PLUMA-PARGO	6.309	29.580,32	4,69
SARDINA	3.391.906	3.008.369,54	0,89
SARGOS	25.056	98.483,30	3,93
SERRANOS	1.140	1.418,04	1,24
TEMBLADERA	22	9,96	0,45
TINTORERA	86	116,60	1,36
VORAZ-BESUGO	3.754	11.622,12	3,10
<b>TOTAL PECES</b>	<b>9.318.756</b>	<b>12.629.948,63</b>	<b>1,36</b>

ESPECIE	TOTAL KILOS	TOTAL EUROS	EUROS/kg
ALMEJA BABOSA	1.380	414,00	0,30
ALMEJAS	7.366	35.264,82	4,79
ALMEJÓN-BOLO	11.336	46.666,31	4,12
BUSANO	957	3.248,94	3,39
CALAMARES	150.232	777.791,22	5,18
CAÑAÍLLA	4.776	26.271,06	5,50
CARACOLAS	90	306,00	3,40
CHIRLA	20.350	122.452,74	6,02
CHOCO	91.909	352.622,88	3,84
CHOPOS-CHOPITOS	53.796	286.581,44	5,33
CONCHA FINA	92.530	226.797,93	2,45
COQUINAS	29.553	252.766,25	8,55
CORRUCO	466.837	301.239,47	0,65
MEJILLÓN	9.350	12.729,00	1,36
MOLUSCOS VARIOS	400	1.703,50	4,26
POTAS	25.438	29.489,18	1,16
PULPOS	520.289	2.436.903,94	4,68
PUNTILLITAS	144	628,20	4,36
VIEIRIA	34.097	119.585,88	3,51
VOLADORES	204	1.410,48	6,91
<b>TOTAL MOLUSCOS</b>	<b>1.521.034</b>	<b>5.034.873,24</b>	<b>3,31</b>

ESPECIE	TOTAL KILOS	TOTAL EUROS	EUROS/kg
BOGAVANTE	114	4.709,43	41,31
CAMARONES ( <i>Plesionika spp</i> )	10	220,00	22,00
CAMARONES-QUISQUILLA	72.534	181.264,11	2,50
CANGREJOS	56.715	87.532,24	1,54
CARABINERO	4.840	37.839,75	7,82
CENTOLLA	541	1.967,45	3,64
CIGALA	72.738	1.185.792,94	16,30
CRUSTÁCEOS VARIOS	10	60,00	6,00
GALERA	630	970,00	1,54
GAMBA	112.877	1.104.706,93	9,79
LANGOSTAS	255	7.416,63	29,08
NECORAS	10	54,00	5,40
<b>TOTAL CRUSTÁCEOS</b>	<b>321.274</b>	<b>2.612.533,48</b>	<b>8,13</b>

ESPECIE	TOTAL KILOS	TOTAL EUROS	EUROS/kg
<b>TOTAL</b>	<b>11.161.064</b>	<b>20.277.355,35</b>	<b>1,82</b>

## 10.1.6. PESCA FRESCA SUBASTADA EN LONJAS POR PUERTOS. ANDALUCÍA.

ESPECIE	TOTAL KILOS	TOTAL EUROS	EUROS/kg
ACEDIA	244.629	1.304.311,12	5,33
AGUJA-ALGARINES	1.123.292	714.263,66	0,64
ALACHA	1.329.296	285.857,00	0,22
ALBACORA	4	8,80	2,20
ANCHOVA	72.929	204.830,97	2,81
ARAÑAS	168.698	243.712,11	1,44
ARGENTINAS	2	8,01	4,01
ATÚN	695.270	3.708.390,80	5,33
BACALADILLA	3.254.471	3.031.298,09	0,93
BACORETA	9.432	27.185,32	2,88
BAILA	82.812	113.912,18	1,38
BESUGO BLANCO	641.999	906.937,65	1,41
BOCANEGRA	27.583	64.147,15	2,33
BOCÓN	7.301	10.980,37	1,50
BODIONES	4.480	3.180,36	0,71
BOGA	405.004	111.058,15	0,27
BONITO	84.719	174.276,63	2,06
BOQUERÓN	11.992.958	18.041.477,92	1,50
BRECA	279.805	812.679,39	2,90
BROTOLAS	137.356	528.126,38	3,84
BURRO	63.279	176.047,33	2,78
BURRO LISTADO	3926	2.133,41	0,54
CABALLAS	2.818.461	1.621.779,17	0,58
CABRILLA	3.654	8.555,07	2,34
CACHUCHO	41.180	39.628,76	0,96
CAÑABOTA-BOQUIDULCE	698	2.772,95	3,97
CAMEL-CHUCLAS	49.811	22.977,74	0,46
CAZÓN	93.774	318.953,63	3,40
CONGRIO	69.329	114.922,46	1,66
CORVALLO	850	2.093,64	2,46
CORVINA	130.954	623.763,06	4,76
CHERNA	7.442	80.381,88	10,80
CHOPA	42.341	27.284,50	0,64
CHUCHOS	19.031	21.403,66	1,12
CINTA	17.871	19.459,11	1,09
DENTONES-HURTA	33.133	327.573,96	9,89
DORADA	15.473	141.699,20	9,16
ESCOLARES	168	327,69	1,95
ESCUALOS DIVERSOS	56.101	94.092,25	1,68
ESPADÍN	60	245,00	4,08
ESPETÓN	14.365	10.259,97	0,71
FALSO ABADEJO	219	2.125,82	9,71
FANECA	3758	6.045,52	1,61
GALLINETA	101.581	219.243,62	2,16
GALLOS	11.337	29.242,06	2,58
GARAPELLO	27.150	46.829,23	1,72
GOBIDOS	12.650	16.914,28	1,34
HERRERA	96.384	310.691,76	3,22
JAPUTA	28.550	26.931,52	0,94
JURELES	2.075.661	2.959.211,48	1,43
LAMPUGA	497	1.437,00	2,89
LENGUA	1.137	8.681,91	7,64

ESPECIE	TOTAL KILOS	TOTAL EUROS	EUROS/kg
LENGUADO SOLDADO	28.043	167.291,73	5,97
LENGUADOS	201.999	1.408.525,85	6,97
LISAS	77.386	30.941,04	0,40
LISTADO	17.841,00	27575,16	1,55
LUBINA	14.214	105.713,76	7,44
MARRAJO-TINTORERA	34.753	124.114,55	3,57
MELVA	508.364	438.531,06	0,86
MERLUZA	1.329.715	6.367.634,67	4,79
MERLUZA NEGRA	9.399.485	18.695.848,66	1,99
MERO	4.545	53.864,05	11,85
MORENA	5.088	5.402,14	1,06
MUSOLA	16.066	58.403,32	3,64
OBLADA	12.871	9.192,51	0,71
OTROS ATUNES	448	1.335,73	2,98
PALOMETA	12.313	15.536,09	1,26
PALOMETA ROJA	2975	2.406,92	0,81
PALOMETÓN	4.265	6.373,20	1,49
PAMPANO	7.849	17.317,73	2,21
PECES LOBO	525	1.069,87	2,04
PECES TORO	43.465	32.820,43	0,76
PECES VARIOS	1.526.684	3.503.577,40	2,29
PEJERREY	626	960,01	1,53
PELUDA	67.036	156.656,72	2,34
PEZ BALLESTA	6.926	18.064,46	2,61
PEZ DE SAN PEDRO	40.130	161.799,28	4,03
PEZ ESPADA	299.227	1.927.311,23	6,44
PEZ LIMA-DORADO	483	1.277,74	2,65
PEZ LIMÓN	31.726	162.001,50	5,11
PEZ MARTILLO	55	183,02	3,33
PEZ RATA	4340	8.605,00	1,98
PEZ SABLE	2.397.165	6.440.385,96	2,69
PEZ SAPO	245	663,54	2,71
PEZ VELA	8532	71.802,53	8,42
PEZ ZORRO	14.661	93.392,79	6,37
PINTARROJAS	177.564	186.360,22	1,05
QUELVE-MIELGA	30.072	67.301,58	2,24
RAPES	445.461	2.650.449,01	5,95
RASCACIOS	40.141	185.703,98	4,63
RAYAS	212.928	356.902,79	1,68
RODABALLOS	7.208	60.084,57	8,34
ROMERILLO	1.093	5.308,72	4,86
RONCADOR	32.342	69.531,02	2,15
RUBIOS	72.612	99.924,88	1,38
SALEMA	41.739	17.273,99	0,41
SALMONETES	442.900	3.103.632,69	7,01
SAMA DE PLUMA-PARGO	98.767	933.877,98	9,46
SAN PEDRO PLATEADO	20.150	30.595,18	1,52
SARDINA	18.115.419	14.298.318,63	0,79
SARGOS	168.499	448.397,34	2,66
SERRANOS	1.432	1.896,45	1,32
SOLLA	4	14,00	3,50
TAPACULOS	259.579	799.202,37	3,08
TEMLADERA	18.725	16.250,12	0,87
TINTORERA	20.931	52.267,27	2,50

X Pesca

ESPECIE	TOTAL KILOS	TOTAL EUROS	EUROS/kg
VERRUGATOS	5.524	21.735,48	3,93
VOLADORES3780	3.795		0,00
VORAZ-BESUGO	306.829	4.053.502,43	13,21
<b>TOTAL PECES</b>	<b>51.065.659</b>	<b>105.145.461,05</b>	<b>2,06</b>

ESPECIE	TOTAL KILOS	TOTAL EUROS	EUROS/kg
ALMEJA BABOSA	1519	581,00	0,38
ALMEJA TONTA	3.153	694,73	0,22
ALMEJAS	9182	36.613,14	3,99
ALMEJÓN-BOLO	11.336	46.666,31	4,12
CALAMARES	550.685	3.406.295,52	6,19
CAÑÁLLA-BUSANO	18.704	127.590,39	6,82
CARACOLAS	3.810	9.580,48	2,51
CONCHA FINA	265.249	419.892,47	1,58
COQUINA	30.440	258.344,50	8,49
CORRUCO	1.168.550	759.705,49	0,65
CHIRLA	3.040.153	9.113.046,79	3,00
CHOCO	653.008	2.810.618,46	4,30
CHOPOS-CHOPITOS	121.445	485.555,56	4,00
CLICA	4.849	4.849,00	1,00
GLOBITOS	10.399	75.984,41	7,31
MEJILLÓN	9350	12.729,00	1,36
MOLUSCOS VARIOS	5.543	6.497,00	1,17
POTAS	285.608	375.182,88	1,31
PULPO	1.693.340	6.182.068,69	3,65
PUNTILLITAS	110.252	883.028,80	8,01
RELOJ	206	406,28	1,97
VIEIRA	34.108	119.725,36	3,51
VOLADORES	204	1.410,48	6,91
<b>TOTAL MOLUSCOS</b>	<b>8.031.093</b>	<b>25.137.067</b>	<b>3,13</b>

ESPECIE	TOTAL KILOS	TOTAL EUROS	EUROS/kg
BOGAVANTE	2.616	62.921,86	24,05
BUEY DE MAR	8	145,40	18,18
CAMARONES(Plesionika spp)	188786	2.679.271,03	14,19
CAMARONES-QUISQUILLA	156.537	382.267,19	2,44
CANGREJOS	65.064	102.472,41	1,57
CARABINERO	11.008	133.705,09	12,15
CENTOLLA	3.746	13.106,75	3,50
CIGALA	493.840	6.167.188,87	12,49
CRUSTÁCEOS VARIOS	25.831	60.467,05	2,34
GALERA	345.673	596.128,84	1,72
GAMBA	1.856.354	12.192.066,48	6,57
GAMBA ROJA	285.313	6.590.449,60	23,10
LANGOSTAS	6.671	150.868,92	22,62
LANGOSTINO	161.421	3.572.606,35	22,13
NÉCORA	196	1.997,04	10,19
SASTRE	58.135	27.763,42	0,48
<b>TOTAL CRUSTÁCEOS</b>	<b>3.661.199</b>	<b>32.733.426,30</b>	<b>8,94</b>

ESPECIE	TOTAL KILOS	TOTAL EUROS	EUROS/kg
<b>TOTAL</b>	<b>62.757.951</b>	<b>163.015.954,09</b>	<b>2,60</b>



**10.2. PRODUCCIÓN ALMADRABERA. AÑO 2002.****10.2.1. PRODUCCION ALMADRABERA. RESUMEN DEL TOTAL ANUAL**

AÑO	PESO (t)	VALOR (Miles Euros.)	PRECIO MEDIO (Ptas.)
1985	2689,20	4.705,10	1,75
1986	1197,34	2.477,45	2,07
1987	1812,85	3.967,26	2,19
1988	3492,48	10.051,87	2,88
1989	3542,96	6.939,95	1,96
1990	3523,66	11.809,92	3,35
1991	2747,52	8.888,44	3,23
1992	2832,55	10.828,63	3,82
1993	1531,40	10.182,39	6,65
1994	1181,00	3.499,65	8,05
1995	958,70	9.736,67	10,16
1996	1245,01	9.565,90	7,68
1997	2727,00	22.109,09	8,11
1998	1543,80	11.509,61	7,45
1999	3523,19	28.981,98	8,23
2000	1411,66	14.735,07	10,44
2001	1126,51	14.262,38	12,66
2002	1433,63	16.877,34	11,77

**10.2.2. DATOS POR ESPECIES Y MESES. AÑO 2002.**

MES	ALBACORA			ATÚN ROJO		
	PESO (kg.)	VALOR (Euros.)	PRECIO MEDIO (Euros/kg)	PESO (kg.)	VALOR (Euros.)	PRECIO MEDIO (Euros/kg)
ABRIL	0,00	0,00	0,00	332.047,00	3.912.374,31	11,78
MAYO	682,00	3.751,00	5,50	1.000.425,00	11.784.106,65	11,78
JUNIO	398,00	3.502,40	8,80	100.075,00	1.173.602,91	11,73
JULIO	0,00	0,00	0,00	0,00	0,00	0,00
<b>TOTAL ANDALUCIA</b>	<b>1.080,00</b>	<b>7.253,40</b>	<b>6,72</b>	<b>1.432.547,00</b>	<b>16.870.083,87</b>	<b>11,78</b>

## 10.3.PESCA CONGELADA

## 10.3.1. EVOLUCIÓN DE LOS DESEMBARCOS DE LA PESCA CONGELADA DESEMBARCADA EN ANDALUCÍA DESAGREGADA POR CATEGORÍAS

AÑO	PECES			MOLUSCOS			CRUSTÁCEOS		
	PESO (kg)	VALOR (Miles Euros.)	PRECIO (Euros/ kg)	PESO (kg)	VALOR (Miles Euros.)	PRECIO (Euros/ kg)	PESO (kg)	VALOR (Miles Euros.)	PRECIO (Euros/ kg)
1985	13.697.095	8.918.980,73	0,65	213.000	405.000,42	1,90	25.453.732	168.651.213,14	6,63
1986	8.523.156	4.456.242,33	0,52				19.248.080	162.572.053,87	8,45
1987	14.075.068	7.824.209,51	0,56				24.060.110	223.571.321,96	9,29
1988	16.120.256	13.468.975,12	0,84				19.706.093	193.746.582,58	9,83
1989	16.875.139	10.596.316,74	0,63				23.148.359	225.978.672,45	9,76
1990	16.730.828	11.619.028,42	0,69				24.985.640	245.802.455,96	9,84
1991	15.834.367	10.741.615,93	0,68				21.670.250	227.280.803,17	10,49
1992	14.519.113	10.258.806,02	0,71				17.629.140	173.662.053,70	9,85
1993	9.200.061	8.223.861,30	0,89				13.163.780	115.665.421,94	8,79
1994	11.839.468	15.727.044,92	1,33				17.289.410	204.653.203,85	11,84
1995	8.945.000	12.552.110,33	1,40				8.357.290	118.678.122,25	14,20
1996	5.060.453	3.710.315,04	0,73	64.000	220.374,92	3,44	10.737.910	126.384.536,65	11,77
1997	5.960.394	3.726.362,36	0,63	111.000	454.817,15	4,10	9.570.360	109.412.281,95	11,43
1998	6.591.000	3.952.232,35	0,60	405.000	952.537,77	2,35	8.310.440	125.590.485,48	15,11
1999	4.815.000	2.146.640,94	0,45	470.000	1.056.224,68	2,25	6.439.000	80.814.185,09	12,55
2000	103.417	833.974,94	8,06	132.245	386.026,18	2,92	7.743.678	58.942.083,24	7,61
2001	108.862	760.648,64	6,99	75.922	287.223,29	3,78	7.536.607	53.770.237,17	7,13
2002	<b>150.660</b>	<b>828.246,33</b>	<b>5,50</b>	<b>191.779</b>	<b>697.367,47</b>	<b>3,64</b>	<b>7.725.193</b>	<b>58.813.874,60</b>	<b>7,61</b>

### 10.3.2. EVOLUCIÓN DE LOS DESEMBARCOS DE LA PESCA CONGELADA DESEMBARCADA EN ANDALUCÍA

AÑO	DESEMBARCOS TOTALES		
	PESO (kg)	VALOR (Miles Euros.)	PRECIO (Euros/ kg)
1985	39.363.827	177.975.194,28	4,52
1986	27.771.236	167.028.296,19	6,01
1987	38.135.178	231.395.531,47	6,07
1988	35.826.348	207.215.557,70	5,78
1989	40.023.498	236.574.989,19	5,91
1990	41.716.468	257.421.484,38	6,17
1991	37.054.617	238.022.419,10	6,42
1992	32.148.253	183.920.859,72	5,72
1993	22.363.841	123.889.283,24	5,54
1994	29.128.878	220.380.248,77	7,57
1995	17.302.290	131.230.232,59	7,58
1996	15.862.363	130.315.226,61	8,22
1997	15.641.754	113.593.461,45	7,26
1998	15.306.440	130.495.255,60	8,53
1999	11.724.000	84.017.050,71	7,17
2000	7.982.494	60.162.295,85	7,54
2001	7.721.391	54.818.109,10	7,10
2002	<b>8.067.632</b>	<b>60.339.488,40</b>	<b>7,48</b>

### 10.3.3. DATOS ANUALES POR ESPECIES. AÑO 2002

ESPECIE (PABELLÓN NACIONAL)	DESEMBARCOS TOTALES. AÑO 2002		
	PESO (kg)	VALOR (Miles Euros.)	PRECIO (Euros/ kg)
RAPE	150.660	828.246,33	5,50
TOTAL PECES	150.660	828.246,33	5,50
CHOCOS	138.113	388.050,17	2,81
PULPOS	53.666	309.317,30	5,76
TOTAL MOLUSCOS	191.779	697.367,47	3,64
ALISTADO COLAS	66.150	804.193,97	12,16
ALISTADOS	1.061.933	16.631.796,49	15,66
CAMARÓN	47.495	145.100,20	3,06
CAMARÓN COLAS	17.669	49.072,71	2,78
CANGREJOS	491.644	3.868.815,16	7,87
CIGALAS	6.642	73.543,26	11,07
GAMBA COLAS	47.725	271.479,65	5,69
GAMBA ROJA	138	165,60	1,20
GAMBAS	4.814.589	24.840.656,90	5,16
LANGOSTINO BLANCO	984.662	9.265.911,48	9,41
LANGOSTINO BLANCO COLAS	11.715	88.960,74	7,59
LANGOSTINO TIGRE	113.434	1.609.373,80	14,19
MORUNO BRILLANTE	56.974	1.101.045,05	19,33
MORUNO BRILLANTE COLAS	2.045	30.541,68	14,93
MORUNO RASPOSO	414	4.550,80	10,99
MORUNOS	1.964	28.667,11	14,60
TOTAL CRUSTÁCEOS	<b>7.725.193</b>	<b>58.813.874,60</b>	<b>7,61</b>
TOTAL PESCA CONGELADA	<b>8.067.632</b>	<b>60.339.488,40</b>	<b>7,48</b>

## 10.4. ESTADÍSTICAS FLOTA PESQUERA ANDALUZA. 2002.

## 10.4.1. FLOTA ANDALUZA POR TIPO DE BUQUE.

Modalidades	Nº de Barcos	Arqueo		Potencia (KW)
		TRB	GT	
<b>ARRASTRE</b>	<b>539</b>	<b>31.146</b>	<b>45.004</b>	<b>118.552</b>
Arrastrero congelador	68	9.810	15.973	29.955
Arrastrero de costado	9	1.700	1.588	4.314
Arrastrero de popa	442	16.445	22.411	74.069
Arrastrero de tangones	20	3.191	5.032	10.213
<b>CERCO</b>	<b>269</b>	<b>14.283</b>	<b>19.370</b>	<b>52.197</b>
Cerquero atunero	5	6.511	9.530	13.937
Cerquero con jareta	262	7.757	9.820	38.135
Cerquero sin jareta	2	15	20	125
<b>PALANGRE</b>	<b>189</b>	<b>3.380</b>	<b>5.369</b>	<b>15.731</b>
Palangreros	185	3.148	5.085	15.007
Palangreros atuneros	4	232	284	723
<b>RASTREROS</b>	<b>270</b>	<b>968</b>	<b>937</b>	<b>7.705</b>
<b>POLIVALENTES</b>	<b>26</b>	<b>93</b>	<b>100</b>	<b>658</b>
<b>OTRAS MODALIDADES</b>	<b>964</b>	<b>3.573</b>	<b>4.001</b>	<b>22.695</b>
Artesanales Polivalentes	163	654	664	4.944
Curricaneros (Pesca a la cacea)	1	3	3	29
Embarcación con líneas de Mano	73	125	117	739
Embarcación con redes de enmalle	703	2.557	2.967	15.977
Embarcación con redes de izado	1	3	4	13
Embarcación con trampas (Nasas)	14	104	103	672
Embarcaciones con Cañas y Líneas	9	127	144	320
<b>TOTAL</b>	<b>2.257</b>	<b>53.443</b>	<b>74.782</b>	<b>217.538</b>

## 10.4.2. FLOTA PESQUERA POR TIPO DE PUERTOS BASE.

Modalidades	Nº de Barcos	Arqueo		Potencia (KW)
		TRB	GT	
Adra	56	1.333	2.031	6.209
Algeciras	125	2.572	3.936	11.181
Almería	129	3.629	5.072	16.206
Almuñecar	1	1	1	7
Ayamonte	65	1.081	1.616	6.073
Barbate	82	3.096	3.565	13.922
Cádiz	46	10.601	14.862	26.322
Carboneras	74	2.083	3.700	8.695
Conil	81	277	271	1.721
Chipiona	44	168	176	1.174
El Puerto de Santa María	42	1.340	1.978	6.464
Estepona	107	604	706	3.391
Fuengirola	95	494	569	2.910
Garrucha	66	1.170	1.597	5.403
Huelva	65	7.942	12.410	24.124
Isla Cristina	172	3.666	4.415	20.106
La Carihuela	3	2	2	10
La Línea	120	284	525	1.990
Lepe	70	1.253	1.628	6.566
Málaga	119	3.404	4.724	10.633
Marbella	53	298	331	1.853
Motril	64	1.612	2.187	6.165
Palos de la Frontera	5	26	43	316
Puerto Real	2	5	6	15
Punta Umbria	101	2.788	4.121	12.637
Roquetas de Mar	36	233	263	1.811
Rota	47	228	368	915
San Fernando	33	69	60	358
Sanlúcar de Barrameda	139	1.709	1.965	10.554
Tarifa	98	558	527	4.469
Torre del Mar	1	1	0	-
Vélez-Málaga	116	917	1.126	5.337
<b>TOTAL</b>	<b>2.257</b>	<b>53.443</b>	<b>74.782</b>	<b>217.538</b>

## 10.5. PRODUCCIÓN DE ACUICULTURA MARINA Y VALORACIÓN EN ANDALUCÍA. 2002.

### 10.5.1. PRODUCCION DE ACUICULTURA MARINA SEGÚN ESPECIES POR PROVINCIA.ENGORDE

ESPECIE	HUELVA		CADIZ		SEVILLA		MALAGA		GRANADA		ALMERIA	
	PESO (kg.)	VALOR (Euros.)	PESO (kg.)	VALOR (Euros.)	PESO (kg.)	VALOR (Euros.)	PESO (kg.)	VALOR (Euros.)	PESO (kg.)	VALOR (Euros.)	PESO (kg.)	VALOR (Euros.)
DORADA	1.440.501,0	6.668.595	1.540.868,6	6.445.982,44	139.000,0	1.114.780,00	35.000,0	171.150,00	9.800,0	47040,00	927.056,0	3.809.081,20
LUBINA	45.000,0	310.500	431.415,4	1.851.413,91	430.000,0	4.222.600,00	25.000,0	140.000,00	13.000,0	71500,00	452.095,0	2.323.911,50
LENGUADO	2.000,0	36.000	18.252,4	202.275,54	1.000,0	3.010,00	0,0	0,00	17.000,0	204000,00	0,0	0,00
LISA	0,0	0	14.538,4	62.618,69	20.000,0	120.200,00	0,0	0,00	0,0	0,00	0,0	0,00
ANGUILA	0,0	0	108.411,4	207.573,58	71.000,0	266.960,00	0,0	0,00	0,0	0,00	0,0	0,00
ATÚN	0,0	0	1.298,0	3.953,60	5.000,0	15.050,00	0,0	0,00	0,0	0,00	0,0	0,00
OTROS	0,0	0	95.370,0	596.062,50	5.000,0	15.050,00	0,0	0,00	0,0	0,00	0,0	0,00
<b>TOTAL PECES</b>	<b>1.487.501,0</b>	<b>7.015.095</b>	<b>2.210.154,2</b>	<b>9.369.880,26</b>	<b>671.000,0</b>	<b>5.757.650,00</b>	<b>60.000,0</b>	<b>311.150,00</b>	<b>39.800,0</b>	<b>322540,00</b>	<b>1.379.151,0</b>	<b>6.132.992,70</b>
ALMEJA FINA	4.500,0	51.500	580,0	6.126,00	0,0	0,00	0,0	0,00	0,0	0,00	0,0	0,00
ALMEJA JAPONESA	24.500,0	204.000	17.480,0	153.667,00	0,0	0,00	0,0	0,00	0,0	0,00	0,0	0,00
OSTIÓN	0,0	0	24.700,0	87.021,25	0,0	0,00	0,0	0,00	0,0	0,00	0,0	0,00
MEJILLÓN	0,0	0	0,0	0,00	0,0	0,00	296.000,0	148.000,00	0,0	0,00	0,0	0,00
<b>TOTAL MOLUSCOS</b>	<b>29.000,0</b>	<b>255.500</b>	<b>42.760,0</b>	<b>246.814,25</b>	<b>0,0</b>	<b>0,00</b>	<b>296.000,0</b>	<b>148.000,00</b>	<b>0,0</b>	<b>0,00</b>	<b>0,0</b>	<b>0,00</b>
LANGOSTINO	19.000,0	516.000	20.387,0	609.481,50	0,0	0,00	0,0	0,00	0,0	0,00	0,0	0,00
CAMARÓN	0,0	0	2.066,0	6.487,90	85.000,0	204.000,00	0,0	0,00	0,0	0,00	0,0	0,00
<b>TOTAL CRUSTÁCEOS</b>	<b>19.000,0</b>	<b>516.000</b>	<b>22.453,0</b>	<b>615.969,40</b>	<b>85.000,0</b>	<b>204.000,00</b>	<b>0,0</b>	<b>0,00</b>	<b>0,0</b>	<b>0,00</b>	<b>0,0</b>	<b>0,00</b>
ECTEINASCIDIA TURBINATA	1.000,0	600	0,0	0,00	0,0	0,00	0,0	0,00	0,0	0,00	0,0	0,00
<b>TOTAL ASCIDIAS</b>	<b>1.000,0</b>	<b>600</b>	<b>0,0</b>	<b>0,00</b>	<b>0,0</b>	<b>0,00</b>	<b>0,0</b>	<b>0,00</b>	<b>0,0</b>	<b>0,00</b>	<b>0,0</b>	<b>0,00</b>
<b>PRODUCCION ACUÍCOLA</b>	<b>1.536.501,0</b>	<b>7.787.194,72</b>	<b>2.275.367,2</b>	<b>10.232.663,91</b>	<b>756.000,0</b>	<b>5.961.650,00</b>	<b>356.000,0</b>	<b>459.150,00</b>	<b>39.800,0</b>	<b>322.540,00</b>	<b>1.379.151,0</b>	<b>6.132.992,70</b>

## 10.5.2. PRODUCCIÓN DE ACUICULTURA MARINA SEGÚN ESPECIES AÑO 2002.

## FASE DE ENGORDE (KILOGRAMOS PRODUCIDOS)

ESPECIE	PESO (kg)	VALOR (Euros.)	PRECIO MEDIO (Euros/ kg)
DORADA	4.092.230,0	18.256.628,36	4,46
LUBINA	1.396.510,0	8.919.925,41	6,39
LENGUADO	38.250,0	445.285,54	11,64
ANGUILA	34.540,0	182.818,69	5,29
MUGÍLIDOS	185.710,0	493.537,18	2,66
ATÚN	95.370,0	596.062,50	6,25
CORVINA	5.000,0	15.050,00	3,01
<b>TOTAL PECES</b>	<b>5.847.610,0</b>	<b>28.909.307,68</b>	<b>4,94</b>
ALMEJA	5.080,0	57.626,00	11,34
ALMEJA JAPONESA	41.980,0	357.667,00	8,52
OSTIÓN	24.700,0	87.021,25	3,52
MEJILLÓN	296.000,0	148.000,00	0,50
<b>TOTAL MOLUSCOS</b>	<b>367.760,0</b>	<b>650.314,25</b>	<b>1,77</b>
LANGOSTINO	39.390,0	1.125.481,50	28,57
CAMARÓN	87.070,0	210.487,90	2,42
<b>TOTAL CRUSTÁCEOS</b>	<b>126.460,0</b>	<b>1.335.969,40</b>	<b>10,56</b>
ECTEINASCIDIA TRUBINATA	1.000,0	600,00	0,60
<b>TOTAL ASCIDIAS</b>	<b>1.000,0</b>	<b>600,00</b>	<b>0,60</b>
<b>TOTAL ENGORDE</b>	<b>6.342.830,0</b>	<b>30.896.191,33</b>	<b>4,87</b>

## FASE DE CRIADERO-PREENGORDE (PRODUCCIÓN INTEGRAL) UNIDADES PRODUCIDAS

ESPECIE	PRODUCCIÓN (1) Unidades	PRODUCCIÓN (2) COMERCIALIZADA (Unidades)	VALOR (Euros.)	PRECIO MEDIO (Euro/unidad)
DORADA	50.315.212,00	25.885.212,00	6.588.058,00	0,25
LUBINA	2.760.000,00	1.740.000,00	17.400,00	0,01
LENGUADO	505.000,00	391.500,00	117.450,00	0,30
<b>TOTAL PECES</b>	<b>53.580.212,00</b>	<b>28.016.712,00</b>	<b>6.722.908,00</b>	<b>0,24</b>
ALMEJA JAPONESA	27.613.200,00	10.888.672,00	103.498,00	0,01
ALMEJA BABOSA	500.000,00	0,00	0,00	
OSTIÓN	2.000.000,00	700.000,00	14.000,00	0,02
OSTRA	1.400.000,00	0,00	0,00	
<b>TOTAL MOLUSCOS</b>	<b>31.513.200,00</b>	<b>11.588.672,00</b>	<b>117.498,00</b>	<b>0,01</b>
LANGOSTINO	5.400.000,00	1.470.000,00	44.100,00	0,03
<b>TOTAL CRUSTACEOS</b>	<b>5.400.000,00</b>	<b>1.470.000,00</b>	<b>44.100,00</b>	<b>0,03</b>
<b>TOTAL CRIADERO</b>	<b>90.493.412,00</b>	<b>41.075.384,00</b>	<b>6.884.506,00</b>	<b>0,17</b>

(1) Unidades procedentes de instalaciones de cultivo integral así como de criaderos externos a estas instalaciones y preengordadas por empresas andaluzas

(2) Unidades comercializadas al salir de la fase de criadero o preengorde. El resto de unidades son destinadas a completar el ciclo acuícola, y por tanto, son comercializadas en la fase de engorde.

## FASE DE PREENGORDE (SERVICIO DE PREENGORDE) UNIDADES PREENGORDADAS

ESPECIE	PRODUCCIÓN (1) Unidades	PRODUCCIÓN (2) COMERCIALIZADA (Unidades)	VALOR (Euros.)	PRECIO MEDIO (Euro/unidad)
DORADA	22.940.762,00	16.990.762,00	1.893.350,10	0,11
LUBINA	1.955.000,00	1.805.000,00	249.900,00	0,14
LENGUADO	120.000,00	20,00	0,00	0,00
<b>TOTAL PECES</b>	<b>25.015.762,00</b>	<b>18.795.782,00</b>	<b>2.143.250,10</b>	<b>0,11</b>
<b>TOTAL PREENGORDE</b>	<b>25.015.762,00</b>	<b>18.795.782,00</b>	<b>2.143.250,10</b>	<b>0,11</b>

(3) Unidades preengordadas por empresas que se dedican específicamente a este servicio.

(4) Unidades preengordadas que son comercializadas

















JUNTA DE ANDALUCIA