

Consejería de Agricultura y Pesca

Anuario de Estadísticas Agrarias
y Pesqueras de Andalucía

2003



JUNTA DE ANDALUCIA

Consejería de Agricultura y Pesca

Anuario de Estadísticas Agrarias
y Pesqueras de Andalucía

2003



JUNTA DE ANDALUCÍA

© Consejería de Agricultura y Pesca

Edita: Consejería de Agricultura y Pesca. Junta de Andalucía

**Coordina y
Elabora:** Secretaría General de Agricultura y Ganadería
Servicio de Estudios y Estadísticas

Publica: Viceconsejería.
Servicio de Publicaciones y Divulgación

**Maqueta e
Imprime:** Lumen 2, S.C. (Sevilla)

**Depósito
Legal:** SE-3658-2006

PRESENTACIÓN

La Consejería de Agricultura y Pesca de la Junta de Andalucía viene publicando desde hace años la información estadística de los sectores agrario y pesquero de Andalucía a través de Boletines, Memorias, Anuarios y en los últimos años desde la página web que posee en internet, con el fin de dar a conocer a la sociedad los datos relativos a la agricultura, la ganadería y la pesca andaluzas.

El Anuario de Estadísticas Agrarias y Pesqueras de 2003 que ahora se edita, recoge en un volumen único los datos definitivos de las estadísticas de la agricultura, ganadería y pesca del año 2003. Para las producciones agrícolas se incluyen las cosechadas en el año que se indica, salvo en los cítricos y el olivar, cuyas producciones se refieren al año en que comienza la recolección aunque ésta continúa en los primeros meses del año 2004.

Con esta publicación se da cumplimiento a la Ley del Plan Estadístico de Andalucía 2003-2006 y al Programa Estadístico Anual correspondiente a 2004 que incluye la difusión de los datos estadísticos agrarios y pesqueros definitivos correspondientes al año anterior.

Las fuentes de obtención de datos son, en su mayoría, operaciones estadísticas incluidas en el Plan y Programa Estadístico antes señalado, elaborándose por los Departamentos de Estudios y Estadísticas de las Delegaciones Provinciales y por el Servicio de Estudios y Estadísticas de la Secretaría General de Agricultura y Ganadería.

Esta publicación no hubiera sido posible sin la colaboración de un gran número de personas tanto de la Administración Pública como del sector privado, a los que desde estas líneas esta Consejería agradece su colaboración.

Isaías Pérez Saldaña

Consejero de Agricultura y Pesca

ÍNDICE

1ª PARTE: TERRITORIO Y CLIMATOLOGIA	15
1.1. TERRITORIO	17
1.1.1. Extensión superficial según zonas altimétricas por provincias. Año 2003. (km ²).....	17
1.1.2. Comarcas agrarias por provincias.....	18
1.2. CLIMATOLOGÍA	27
1.2.1. Valores climatológicos en diversas estaciones por áreas geográficas. Año 2003.....	27
1.2.2. Valores de precipitaciones por provincias. Año Agrícola 2002-2003.....	31
1.3. HIDROGRAFÍA.....	32
1.3.1. Recursos hidráulicos según cuencas y subcuencas. Año 2003.....	32
1.3.2. Evolución mensual de los embalses. Año 2003.....	35
1.3.3. Demanda de agua para regadío según cuencas hidrográficas y zonas regables. Año 2003.....	36
2ª PARTE: DEMOGRAFÍA	39
2.1. DEMOGRAFÍA	41
2.1.1. Evolución de la población de derecho según sexo por provincias. Años 1960-2003.....	41
2.1.2. Densidad de población de derecho. Años 1960-2003. (Hab./km ²).....	42
2.2. POBLACIÓN ACTIVA.....	42
2.2.1. Población de 16 y más años según su relación con la actividad económica por provincias. Año 2003.....	42
2.2.2. Evolución de la población ocupada por provincias. (1992-2003).....	43
2.2.3. Evolución de la población ocupada según grupos de edad y sexo. Andalucía. (1992-2003).....	43
2.2.4. Evolución de la población ocupada según sectores económicos. Andalucía. (1992-2003).....	43
2.2.5. Evolución de la población parada por provincias. Andalucía. (1992-2003).....	44
2.2.6. Poblaciones activas y ocupadas en Andalucía y España. Sector agrario. (2000-2003).....	44
2.2.7. Población activa y ocupada en Andalucía y España. Sector agrario y total. Año 2003.....	45
2.2.8. U.E. Porcentaje de asalariados sobre el total de ocupados en Agricultura. (1990-1999).....	46
2.2.9. C.E. Relación entre la población ocupada agraria/población ocupada total %. (1991-2003).....	46
2.2.10. Evolución del paro registrado por provincias. (1992-2003).....	47
2.2.11. Evolución del paro registrado en Andalucía por sectores económicos. (1992-2003).....	47
3ª PARTE: CENSO AGRARIO	49
3.1. CENSO AGRARIO	51
3.1.1. Principales características censales por provincias. Año 1999.....	51
3.1.2. Explotaciones agrarias. Características censales según tamaño de las explotaciones por provincias. Año 1999.....	52
3.1.3. Explotaciones agrarias. Características censales según régimen de tenencia por provincias. Año 1999.....	53
3.1.4. Trabajadores en las explotaciones agrarias por provincias. Año 1999.....	54
3.1.5. Explotaciones agrarias según la personalidad jurídica del titular de la explotación por provincias. Año 1999...	54
3.1.6. Distribución general de la superficie.....	55
3.1.7. Aprovechamiento de las tierras labradas.....	55
3.1.8. Aprovechamiento de las tierras labradas en secano.....	55
3.1.9. Aprovechamiento de las tierras labradas en regadío.....	56
3.1.10. Tierras de pastos permanentes.....	56
3.1.11. Otras tierras.....	57
3.1.12. Especies arbóreas forestales.....	57

4ª PARTE: DISTRIBUCIÓN DE LA TIERRA.....	59
4.1. DISTRIBUCIÓN GENERAL DE TIERRAS (ha.). 2003.....	61
4.1.1. Tierras ocupadas por cultivos herbáceos.....	61
4.1.2. Barbechos y otras tierras no ocupadas.....	61
4.1.3. Tierras ocupadas por cultivos leñosos.....	61
4.1.4. Total tierras de cultivo.....	62
4.1.5. Prados naturales.....	62
4.1.6. Pastizales.....	62
4.1.7. Total prados y pastizales.....	63
4.1.8. Aprovechamiento. Monte maderable.....	63
4.1.9. Aprovechamiento. Monte abierto.....	63
4.1.10. Aprovechamiento. Monte leñoso.....	64
4.1.11. Total terreno forestal.....	64
4.1.12. Erial a pastos.....	64
4.1.13. Espartizal.....	65
4.1.14. Terreno improductivo.....	65
4.1.15. Superficie no agrícola.....	65
4.1.16. Ríos y lagos.....	66
4.1.17. Total otras superficies.....	66
4.1.18. Total superficie provincial.....	66
4.2. RESUMEN PROVINCIAL POR GRUPO DE CULTIVO (ha.) 2003.....	67
4.2.1. Cereales para grano.....	67
4.2.2. Leguminosas para grano.....	67
4.2.3. Tubérculos consumo humano.....	67
4.2.4. Cultivos industriales.....	68
4.2.5. Flores y plantas ornamentales.....	68
4.2.6. Cultivos forrajeros.....	68
4.2.7. Hortalizas.....	69
4.2.8. Total cultivos herbáceos.....	69
4.2.9. Cítricos.....	69
4.2.10. Frutales.....	70
4.2.11. Viñedo.....	70
4.2.12. Olivar.....	70
4.2.13. Otros cultivos leñosos.....	71
4.2.14. Viveros.....	71
4.2.15. Total cultivos leñosos.....	71
5ª PARTE: SUPERFICIES Y PRODUCCIONES AGRÍCOLAS.....	73
5.1. CEREALES PARA GRANO.....	75
5.1.1. Trigo duro.....	75
5.1.2. Trigo semiduro y blando.....	75
5.1.3. Trigo. Resumen general.....	76
5.1.4. Cebada caballar (6 carreras).....	76
5.1.5. Cebada cervecera (2 carreras).....	77
5.1.6. Cebada. Resumen general.....	77
5.1.7. Avena.....	78
5.1.8. Centeno.....	78
5.1.9. Escaña.....	79
5.1.10. Tranquillón.....	79
5.1.11. Triticale.....	80
5.1.12. Arroz (cáscara).....	80
5.1.13. Maíz híbrido.....	81
5.1.14. Maíz. Resumen general.....	81
5.1.15. Sorgo.....	88
5.1.16. Mijo.....	88
5.1.17. Alpiste.....	83
5.1.18. Otros cereales.....	83
5.1.19. Total cereales grano.....	84

5.2. LEGUMINOSAS PARA GRANO	85
5.2.1. Judías secas.....	85
5.2.2. Habas secas.....	85
5.2.3. Lentejas	86
5.2.4. Garbanzos.....	86
5.2.5. Guisantes secos. Resumen general.....	87
5.2.6. Veza.....	87
5.2.7. Altramuz.....	88
5.2.8. Yeros	88
5.2.9. Otras leguminosas	89
5.2.10. Total leguminosas grano.....	89
5.3. TUBÉRCULOS PARA CONSUMO HUMANO	90
5.3.1. Patata extratemprana (recolección entre 15 de enero y 15 de abril).....	90
5.3.2. Patata temprana (recolección entre 15 de abril y 15 de junio).....	90
5.3.3. Patata media estación (recolección entre 15 de junio y 15 de septiembre)	91
5.3.4. Patata tardía (recolección entre 30 de septiembre y 15 de enero año siguiente)	91
5.3.5. Patata. Resumen general.....	92
5.3.6. Batata	92
5.3.7. Boniato.....	93
5.3.8. Total tubérculos consumo humano	93
5.4. CULTIVOS INDUSTRIALES	94
AZUCARERAS	94
5.4.1. Caña de azúcar.....	94
5.4.2. Remolacha azucarera.....	94
TEXTILES	95
5.4.3. Algodón Bruto.....	95
5.4.4. Lino textil (fibra)	95
OLEAGINOSAS	96
5.4.5. Algodón (semilla).....	96
5.4.6. Lino Oleaginoso	96
5.4.7. Cacahuete (sin descortezar)	97
5.4.8. Girasol	97
5.4.9. Cártamo.....	98
5.4.10. Soja	98
5.4.11. Colza	99
CONDIMENTOS	99
5.4.12. Pimiento para pimentón (desecado).....	99
5.4.13. Anís	100
VARIOS	100
5.4.14. Tabaco (seco no fermentado).....	100
5.4.15. Lavanda y lavandín.....	101
5.4.16. Otros cultivos industriales.....	101
5.4.17. Total cultivos industriales.....	102
CULTIVOS PARA FLOR CORTADA.....	102
5.4.18. Claveles tipo americano.....	102
5.4.19. Otras variedades de claveles	103
5.4.20. Claveles. Resumen general	103
5.4.21. Rosas baccara o rouge meilland	104
5.4.22. Otras variedades de rosas.....	104
5.4.23. Rosas. Resumen general	105
5.4.24. Otras flores	105
5.4.25. Total flores	106
5.4.26. Plantas ornamentales	106
5.4.27. Total flores y ornamentales	106
5.5. CULTIVOS FORRAJEROS Y PASTOS	107
5.5.1. Cereales de invierno para forraje.....	107
5.5.2. Maíz forrajero	107
5.5.3. Sorgo forrajero	108
5.5.4. Ballico	108
5.5.5. Otras gramíneas	109
5.5.6. Alfalfa.....	109
5.5.7. Trébol	110

5.5.8.	Esparceta.....	110
5.5.8.1.	Zulla	111
5.5.9.	Veza para forraje	111
5.5.10.	Habas, guisantes, altramuces, alholva, algarrobas y otros	112
5.5.11.	Nabo forrajero	112
5.5.12.	Remolacha forrajera	113
5.5.13.	Zanahoria forrajera.....	113
5.5.14.	Patata, chirivia y otros.....	114
5.5.15.	Praderas polifitas	114
5.5.16.	Col forrajera	115
5.5.17.	Calabaza forrajera.....	115
5.5.18.	Cardo y otros forrajes varios	116
5.5.19.	Total cultivos forrajeros.	116
5.5.20.	Superficie cosechada que también se pasta	117
5.5.21.	Rastrojeras pastadas.....	117
5.5.22.	Barbechos pastados	118
5.5.23.	Ramones, pampanera y otros	118
5.5.24.	Aprovechamiento. Prados naturales.....	119
5.5.25.	Pastizales	119
5.5.26.	Monte abierto (arbolado con pastos)	120
5.5.27.	Monte leñoso (monte bajo y matorral).....	120
5.5.28.	Erial a pastos	121
5.5.29.	Total aprovechamiento.....	121
5.6.	HORTALIZAS	122
5.6.1.	Col repollo de hojas lisas.....	122
5.6.2.	Col repollo de hojas rizadas o de Milán.....	122
5.6.3.	Col de Bruselas	123
5.6.4.	Otras coles.....	123
5.6.5.	Col. Resumen general	124
5.6.6.	Berza	124
5.6.7.	Espárrago	125
5.6.8.	Apio	125
5.6.9.	Lechuga romana.....	126
5.6.10.	Lechuga acogollada	126
5.6.11.	Lechuga. Resumen general.....	127
5.6.12.	Escarola	127
5.6.13.	Espinaca	128
5.6.14.	Acelga.....	128
5.6.15.	Cardo.....	129
5.6.16.	Endivia	129
5.6.17.	Borraja	130
5.6.18.	Sandía.....	130
5.6.19.	Melón de piel lisa	131
5.6.20.	Melón tendral.....	131
5.6.21.	Melón cantalupo.....	132
5.6.22.	Otros melones	132
5.6.23.	Melón. Resumen general	133
5.6.24.	Calabaza	133
5.6.25.	Calabacín	134
5.6.26.	Pepino.....	134
5.6.27.	Pepinillo.....	135
5.6.28.	Berenjena	135
5.6.29.	Tomate de recolección 1-1 al 31-5	136
5.6.30.	Tomate de recolección 1-6 al 30-9	136
5.6.31.	Tomate de recolección 1-10 al 31-12	137
5.6.32.	Tomate. Resumen general	137
5.6.33.	Pimiento	138
5.6.34.	Guindilla	138
5.6.35.	Fresa y fresón.....	139
5.6.36.	Alcachofa	139
5.6.37.	Coliflor	140
5.6.38.	Ajo.....	140

5.6.39. Cebolla babosa	141
5.6.40. Cebolla medio grano o liria	141
5.6.41. Cebolla grano o valenciana	142
5.6.42. Otras cebollas	142
5.6.43. Cebolla. Resumen general	143
5.6.44. Cebolleta	143
5.6.45. Puerro	144
5.6.46. Remolacha de mesa	144
5.6.47. Zanahoria	145
5.6.48. Rábano	145
5.6.49. Nabo	146
5.6.50. Judías verdes	146
5.6.51. Guisantes verdes	147
5.6.52. Habas verdes	147
5.6.53. Champiñón	148
5.6.54. Otras setas	148
5.6.55. Otras hortalizas	149
5.6.56. Total hortalizas	149
5.7. CÍTRICOS	150
5.7.1. Navel: Navelina	150
5.7.2. Navel: Navel	150
5.7.3. Navel: Navelate	151
5.7.4. Blancas selectas: Salustiana	151
5.7.5. Otras blancas selectas	152
5.7.6. Blancas comunes	152
5.7.7. Sanguinas	153
5.7.8. Tardías: Verna	153
5.7.9. Tardías: Valencia late	154
5.7.10. Total naranjo	154
5.7.11. Naranja amargo	155
5.7.12. Satsuma	155
5.7.13.1. Clementinas, ovoidal, marisol, hernandina	156
5.7.13.2. Clementinas	156
5.7.14. Otras mandarinas	156
5.7.15. Total mandarino	157
5.7.16. Berna	157
5.7.17. Mesero	158
5.7.18. Otros limones	158
5.7.19. Total limonero	159
5.7.20. Pomelo	159
5.7.21. Limero y otros cítricos	160
5.7.22. Total cítricos	160
5.8. FRUTALES NO CÍTRICOS	161
5.8.1. Manzano variedad starking	161
5.8.2. Manzano variedad golden delicious	161
5.8.3. Otras variedades de manzano	162
5.8.4. Manzano. Resumen general	162
5.8.5. Peral. Variedad limonera	163
5.8.6. Peral. Variedad ercolini	163
5.8.7. Peral. Variedad blanquilla	164
5.8.8. Otras variedades de peral	164
5.8.9. Peral. Resumen general	165
5.8.10. Membrillero	165
5.8.11. Níspero	166
5.8.12. Acerolo, serbal y otros	166
5.8.13. Albaricoquero	167
5.8.14. Cerezo y guindo	167
5.8.15. Melocotonero y nectarina	168
5.8.16. Ciruelo	168

OTROS DE FRUTOS CARNOSOS	169
5.8.17. Higuera	169
5.8.18. Chirimoyo	169
5.8.19. Granado	170
5.8.20. Aguacate.....	170
5.8.21. Platanera.....	171
5.8.22. Palmera datilera.....	171
5.8.23. Chumbera.....	172
5.8.24. Azufaifo, guayabo, kaki, frambuesa, grosellero, moral y otros.....	172
DE FRUTO SECO	173
5.8.25. Almendro (cáscara)	173
5.8.26. Nogal (cáscara).....	173
5.8.27. Avellano (cáscara)	174
5.8.28. Total frutales.....	174
5.9. OLIVAR	175
5.9.1. Olivar de aceituna de mesa.....	175
5.9.2. Olivar de aceituna de almazara	175
5.9.3. Total olivar.....	176
5.9.4. Productos obtenidos de la aceituna.....	176
5.9.5. Aceituna de oliva virgen según el grado de acidez.....	177
5.10. VIÑEDO	178
5.10.1. Uva de mesa cultivo único	178
5.10.2. Uva de mesa cultivo asociado.....	178
5.10.3. Viñedo de uva de mesa. Resumen general.....	179
5.10.4. Viñedo de uva para vinificación en cultivo único.....	179
5.10.5. Viñedo de uva para vinificación en cultivo asociado	180
5.10.6. Viñedo de uva para vinificación. Resumen general.....	180
5.10.7. Viñedo de uva para pasificación	181
5.10.8. Total viñedo	181
5.10.9. Productos obtenidos de la transformación	182
5.10.10. Vinos de mesa (total).....	182
5.10.11. Otros vinos (total).....	182
5.10.12. Total vino.....	183
5.10.13. Vinos de calidad producidos en región determinada (V.C.P.R.D.).....	184
5.10.14. Mosto conservado	184
5.10.15. Total zumos y mostos	184
5.10.16. Uvas pasas.....	184
5.11. OTROS CULTIVOS LEÑOSOS	185
5.11.1. Alcaparra.....	185
5.11.2. Agave y pita	185
5.11.3. Caña vulgar	186
5.11.4. Mimbrera.....	186
5.11.5. Zumaque	187
5.11.6. Algarrobo	187
5.11.7. Moreras y otros	188
5.11.8. Total otros cultivos leñosos.....	188
6ª PARTE : CENSOS Y PRODUCCIONES GANADERAS	189
6.1. CENSOS GANADEROS	191
6.1.1. Ganado Bovino: Análisis provincial del censo de animales, por tipos en Diciembre de 2003.....	191
6.1.2. Ganado Ovino: Análisis provincial del censo de animales, por tipos, en Diciembre de 2003	192
6.1.3. Ganado Caprino: Análisis provincial del censo de animales, por tipos, en Diciembre de 2003	192
6.1.4. Ganado Porcino: Análisis provincial del censo de animales, por tipos en Diciembre de 2003	193
6.1.5. Censo de Ganado Equino. Año 1998	193
6.2. PRODUCTOS GANADEROS	194
6.2.1. Sacrificio de ganado: Producción de carne por especies (toneladas). Año 2003	194
6.2.2. Carne de Bovino: Desagregación provincial de los resultados del número de cabezas sacrificadas, peso medio y peso canal total, por clases de animales. Año 2003	194
6.2.3. Carne de ovino: Desagregación provincial de los resultados del número de cabezas sacrificadas, por clases de animales. Año 2003.....	195

6.2.4.	Carne de caprino: Desagregación provincial de los resultados del número de cabezas sacrificadas, por clases de animales. Año 2003.....	195
6.2.5.	Carne de porcino: Desagregación provincial de los resultados del número de cabezas sacrificadas, peso canal medio y peso canal total, por clases de animales. Año 2003.....	195
6.2.6.	Carne de equino: Desagregación provincial de los resultados del número de cabezas sacrificadas, peso medio y peso canal total, por clases de animales. Año 2003	196
6.2.7.	Carne de aves: Desagregación provincial de los resultados del número de cabezas (miles) sacrificadas, su peso medio y peso canal total. Año 2003.....	196
6.2.8.	Producción de leche (miles de litros). Año 2003.....	197
6.2.9.	Producción de huevos. Año 2003	197
6.2.10.	Producción de lana. Año 2003.....	198
6.2.11.	Producción de miel y cera. Año 2003.....	198
6.2.12.	Producción de estiércol. Año 2003	199
6.2.13.	Trabajo Animal. Año 2003	199
6.3.	MOVIMIENTO COMERCIAL PECUARIO DE ENERO A DICIEMBRE DE 2003	200
6.3.1.	Procedencia del total de cabezas de ganado adquiridas en Almería	200
6.3.2.	Destino del total de cabezas vendidas en la provincia de Almería	200
6.3.3.	Procedencia del total de cabezas de ganado adquiridas en Cádiz	200
6.3.4.	Destino del total de cabezas vendidas en la provincia de Cádiz.....	201
6.3.5.	Procedencia del total de cabezas de ganado adquiridas en Córdoba.....	201
6.3.6.	Destino del total de cabezas vendidas en la provincia de Córdoba	201
6.3.7.	Procedencia del total de cabezas de ganado adquiridas en Granada	202
6.3.8.	Destino del total de cabezas vendidas en la provincia de Granada.....	202
6.3.9.	Procedencia del total de cabezas de ganado adquiridas en Huelva.....	202
6.3.10.	Destino del total de cabezas vendidas en la provincia de Huelva	203
6.3.11.	Procedencia del total de cabezas de ganado adquiridas en Jaén.....	203
6.3.12.	Destino del total de cabezas vendidas en la provincia de Jaén	203
6.3.13.	Procedencia del total de cabezas de ganado adquiridas en Málaga.....	204
6.3.14.	Destino del total de cabezas vendidas en la provincia de Málaga	204
6.3.15.	Procedencia del total de cabezas de ganado adquiridas en Sevilla	204
6.3.16.	Destino del total de cabezas vendidas en la provincia de Sevilla.....	205
7ª PARTE :	FORESTALES	207
7.1.	USOS Y COBERTURAS DEL SUELO EN ANDALUCÍA	209
7.1.1.	Usos y coberturas. Año 1999	209
7.1.2.	Caracterización de los suelos en Andalucía	210
7.1.3.	Capacidad productiva de los suelos y usos implantados	210
7.1.4.	Erosión.....	211
	7.1.4.1. Estimación de pérdidas de suelo en Andalucía 2003	211
	7.1.4.2. Estimación de pérdidas de suelo en Andalucía. Evolución temporal 1976-2003	211
7.2.	ESPACIOS NATURALES. DISTRIBUCIÓN PROVINCIAL DE ESPACIOS PROTEGIDOS EN ANDALUCÍA. 2003	211
7.3.	REPOBLACIONES.....	212
7.3.1.	Repoblaciones forestales por provincias y especies. Año 2001	212
7.3.2.	Repoblaciones forestales por provincias y tipo de propiedad. Año 2001	213
7.4.	INCENDIOS FORESTALES	214
7.4.1.	Incendios forestales en Andalucía, por provincias. 2003	214
7.4.2.	Distribución de incendios en Andalucía según superficies afectadas 2003	214
7.5.	LOS BENEFICIOS DEL MONTE. 2003	215
7.5.1.	Aprovechamientos forestales en Andalucía en espacios naturales protegidos 2003	215
7.5.2.	Aprovechamientos forestales en montes públicos de Andalucía 2003	216
7.5.3.	Aprovechamientos forestales en montes privados de Andalucía 2003	217
7.5.4.	Pesca Continental	218
	7.5.4.1. Licencias de pesca continental deportiva expedidas por la Consejería de Medio Ambiente. 2003	218
	7.5.4.2. Cotos de pesca en Andalucía. Año 2003	218
7.5.5.	Caza	219
	7.5.5.1. Aprovechamiento en cacerías organizadas. 2003	219
	7.5.5.2. Número y valor económico (miles de ptas) de licencias de caza en Andalucía. Año 2003	219
8ª PARTE:	MEDIOS DE PRODUCCIÓN.....	221

8.1. SEMILLAS Y PLANTAS DE VIVERO. 2003	223
8.1.1. Superficie y producción de semillas	223
8.1.2. Precintado de semilla y valor	223
8.1.3. Relación de productores de plantas con actividad en cada provincia	223
8.1.4. Puntos de producción por provincias de especies o grupos de especies en el registro provisional de productores de plantas de vivero incluyendo los viveros productores de plantas hortícolas	224
8.1.5. Valoración de la producción de plantas de vivero en Andalucía según el grupo de producción	224
8.1.6. Inscripciones en el registro de comerciantes de semillas y plantas de vivero en el año 2003	224
8.2. MAQUINARIA AGRÍCOLA	225
8.2.1. Resumen general del movimiento de maquinaria agrícola automotriz en los registros oficiales. Año 2003 ..	225
8.2.2. Resumen general del movimiento de maquinaria automotriz en Almería	226
8.2.3. Resumen general del movimiento de maquinaria automotriz en Cádiz	227
8.2.4. Resumen general del movimiento de maquinaria automotriz en Córdoba	228
8.2.5. Resumen general del movimiento de maquinaria automotriz en Granada	229
8.2.6. Resumen general del movimiento de maquinaria automotriz en Huelva	230
8.2.7. Resumen general del movimiento de maquinaria automotriz en Jaén	231
8.2.8. Resumen general del movimiento de maquinaria automotriz en Málaga	232
8.2.9. Resumen general del movimiento de maquinaria automotriz en Sevilla	233
8.2.10. Evolución del parque de maquinaria durante el año 2003 en Andalucía	234
8.2.11. Inscripción en maquinaria agrícola nueva	234
8.2.12. Distribución por tipo, de los tractores nuevos inscritos en 2003	234
8.3. FERTILIZANTES	235
8.3.1. Consumo de fertilizantes en Andalucía. Año 2003	235
8.3.2. Precios de fertilizantes. Año 2003	235
8.3.3. Consumo de fitosanitarios en Andalucía. Año 2003	236
8.3.4. Otros medios de producción. Año 2003	236
9ª PARTE: INFORMACIÓN ECONÓMICA	237
9.1. MACROMAGNITUDES AGRARIAS DE ANDALUCÍA (SERIE HISTÓRICA), EN MILLONES DE PTAS/MILLONES DE EUROS....	239
9.1.1. Macromagnitudes agrarias de Almería (serie histórica), en millones de ptas/millones de euros	239
9.1.2. Macromagnitudes agrarias de Cádiz (serie histórica), en millones de ptas/millones de euros	242
9.1.3. Macromagnitudes agrarias de Córdoba (serie histórica), en millones de ptas/millones de euros	245
9.1.4. Macromagnitudes agrarias de Granada (serie histórica), en millones de ptas/millones de euros	248
9.1.5. Macromagnitudes agrarias de Huelva (serie histórica), en millones de ptas/millones de euros	251
9.1.6. Macromagnitudes agrarias de Jaén (serie histórica), en millones de ptas/millones de euros	254
9.1.7. Macromagnitudes agrarias de Málaga (serie histórica), en millones de ptas/millones de euros	257
9.1.8. Macromagnitudes agrarias de Sevilla (serie histórica), en millones de ptas/millones de euros	260
9.1.9. Macromagnitudes agrarias de Andalucía (serie histórica), en millones de ptas/millones de euros	263
9.2. V.A.B. A PRECIOS BÁSICOS ANDALUCÍA-ESPAÑA	266
9.3. ENCUESTA ANUAL DE PRECIOS DE LA TIERRA 2003	267
9.3.1. Encuesta anual de precios de la tierra por provincias y aprovechamiento. (Euro/ha.)	268
9.3.2. Encuesta de precios de la tierra en Andalucía y España. Serie histórica	269
9.4. PRECIOS PERCIBIDOS POR LOS AGRICULTORES, 2003	270

10ª PARTE: PESCA.....	277
10.1. PESCA FRESCA SUBASTADA EN LONJAS. 2003.....	279
10.1.1. Pesca fresca subastada en lonjas por puertos. Almería.....	279
10.1.1.1. Adra	279
10.1.1.2. Almería	280
10.1.1.3. Carboneras	281
10.1.1.4. Garrucha	282
10.1.1.5. Roquetas	283
10.1.1.6. Provincia de Almería	284
10.1.2. Pesca fresca subastada en lonjas por puertos. Cádiz.....	285
10.1.2.1. Algeciras	285
10.1.2.2. Barbate	286
10.1.2.3. Bonanza	287
10.1.2.4. Cádiz	288
10.1.2.5. Conil	289
10.1.2.6. Chipiona	290
10.1.2.7. Puerto de Santa María	291
10.1.2.8. La Atunara	292
10.1.2.9. Rota	293
10.1.2.10. Tarifa	294
10.1.2.11. Provincia de Cádiz	294
10.1.3. Pesca fresca subastada en lonjas por puertos. Granada.....	296
10.1.3.1. Motril	296
10.1.4. Pesca fresca subastada en lonjas por puertos. Huelva.....	297
10.1.4.1. Ayamonte	297
10.1.4.2. Huelva	298
10.1.4.3. Isla Cristina	299
10.1.4.4. Punta Umbria	300
10.1.4.5. Provincia de Huelva	301
10.1.5. Pesca fresca subastada en lonjas por puertos. Málaga.....	302
10.1.5.1. Caleta	302
10.1.5.2. Estepona	303
10.1.5.3. Fuengirola	304
10.1.5.4. Málaga	305
10.1.5.5. Marbella	306
10.1.5.6. Provincia de Málaga	307
10.1.6. Pesca fresca subastada en lonjas por puertos. Andalucía.....	308
10.2. PRODUCCIÓN ALMADRABERA. AÑO 2003	310
10.2.1. Producción almadrabra. Resumen total anual.....	310
10.2.2. Datos por especies y meses. Año 2003.....	310
10.3. PESCA CONGELADA. DESEMBARCOS TOTALES AÑO 2003	311
10.3.1. Evolución de los desembarcos en Andalucía desgregada por categorías	311
10.3.2. Evolución de los desembarcos de la pesca congelada desembarcada en Andalucía	312
10.3.3. Datos anuales por especie. Año 2003	312
10.4. ESTADÍSTICAS FLOTA PESQUERA ANDALUZA. 2003	313
10.4.1. Flota andaluza por tipo de buque	313
10.4.2. Flota pesquera por tipo de Puerto Base	314
10.5. PRODUCCIÓN DE ACUICULTURA MARINA Y VALORACIÓN EN ANDALUCÍA. 2003	315
10.5.1. Producción de acuicultura marina según especie por provincia. Engorde	315
10.5.2. Producción de acuicultura marina según especies	316

1^a

P A R T E

TERRITORIO Y
CLIMATOLOGÍA

...the ...

...the ...

...the ...

...the ...

...the ...

...the ...

...the ...

...the ...

...the ...

...the ...

...the ...

...the ...

...the ...

...the ...

...the ...

...the ...

...the ...

1.1. TERRITORIO

1.1.1. EXTENSIÓN SUPERFICIAL SEGÚN ZONAS ALTIMÉTRICAS POR PROVINCIAS. AÑO 2003. (km²)

	Almería	Cádiz	Córdoba	Granada	Huelva	Jaén	Málaga	Sevilla	Andalucía
Menos de 100 m.									
Superficie	874,0	3.864,6	385,2	106,4	3.466,7	74,5	715,5	5.709,7	15.196,5
Porcentaje	9,97	51,93	2,80	0,84	34,16	0,55	9,79	40,66	17,35
De 101 a 200 m.									
Superficie	693,9	1.322,3	1.508,7	85,8	2.386,6	2.586,8	585,0	3.153,0	12.322,2
Porcentaje	7,91	17,77	10,96	0,68	23,52	19,18	8,01	22,45	14,07
De 201 a 400 m.									
Superficie	1.176,7	1.269,0	3.794,7	207,5	2.523,0	3.422,9	1.228,6	2.983,4	16.605,7
Porcentaje	13,42	17,05	27,56	1,64	24,86	25,39	16,81	21,25	18,96
De 401 a 600 m.									
Superficie	1.282,1	543,1	5.033,3	690,1	1.431,8	4.919,0	2.269,1	1.720,2	17.888,6
Porcentaje	14,62	7,30	36,55	5,46	14,11	36,48	31,05	12,25	20,42
De 601 a 1.000 m.									
Superficie	2.168,5	387,3	2.974,7	5.094,7	339,6	1.722,2	2.046,8	475,3	15.209,1
Porcentaje	24,73	5,20	21,60	40,32	3,35	12,77	28,01	3,38	17,36
De 1.001 a 1.400 m.									
Superficie	1.776,4	53,1	72,2	4.439,9	0,1	755,5	414,7	0,8	7.512,8
Porcentaje	20,26	0,71	0,52	35,14	0,00	5,60	5,68	0,01	8,58
De 1.401 a 2.000 m.									
Superficie	720,8	2,6	0,8	1.493,5	-	2,7	48,1	-	2.268,4
Porcentaje	8,22	0,03	0,01	11,82	-	0,02	0,66	-	2,59
De 2.001 a 2.400 m.									
Superficie	73,2	-	-	286,3	-	-	0,2	-	359,7
Porcentaje	0,83	-	-	2,27	-	-	0,00	-	0,41
De 2.401 a 3.000 m.									
Superficie	3,0	-	-	211,3	-	-	-	-	214,3
Porcentaje	0,03	-	-	1,67	-	-	-	-	0,24
De 3.001 a 3.400 m.									
Superficie	-	-	-	19,5	-	-	-	-	19,5
Porcentaje	-	-	-	0,15	-	-	-	-	0,02
Más de 3.400 m.									
Superficie	-	-	-	0,1	-	-	-	-	0,1
Porcentaje	-	-	-	0,00	-	-	-	-	0,00
TOTAL									
Superficie	8.768,5	7.442,0	13.769,5	12.635,3	10.147,8	13.483,5	7.308,0	14.042,3	87.597,0
Porcentaje	100,00	100,00	100,00	100,00	100,00	100,00	100,00	100,00	100,00

Fuente: Consejería de Obras Públicas y Transportes.

1.1.2. COMARCAS AGRARIAS POR PROVINCIAS

ALMERÍA					
Comarca-Municipio	Población Total Año 2003	Superficie. km ²	Tipo Zona		
			Desfav.	Objet.	
1. Los Vélez					
37 Chirivel	1.776	197	2	1	
63 María	1.595	225	2	1	
98 Vélez-Blanco	2.052	441	2	1	
99 Vélez-Rubio	6.736	282	2	1	
TOTAL COMARCA	12.159	1.145			
2. Alto Almanzora					
4 Albánchez	638	35	2	1	
6 Albox	10.409	168	1	1	
8 Alcóntar	627	94	2	1	
17 Arboleas	2.000	65	2	1	
18 Armuña de Almanzora	303	8	2	1	
19 Bacares	287	95	2	1	
21 Bayarque	233	27	2	1	
31 Cantoria	3.230	79	2	1	
34 Còbdar	233	32	2	1	
36 Chercos	286	14	2	1	
44 Fines	1.903	23	1	1	
56 Laroya	102	21	2	1	
58 Lijar	514	28	2	1	
61 Lúcar	791	95	2	1	
62 Macael	5.893	44	2	1	
69 Olula del Río	6.338	23	1	1	
70 Oria	2.293	235	2	1	
72 Partaloa	469	53	2	1	
76 Purchena	1.676	57	2	1	
83 Serón	2.414	167	2	1	
84 Sierro	452	28	2	1	
85 Somontín	501	19	2	1	
87 Suffí	242	10	2	1	
89 Taberno	3.110	44	2	1	
92 Tijola	3.798	70	2	1	
96 Urrácal	330	25	2	1	
103 Zurgena	2.184	72	1	1	
TOTAL COMARCA	51.256	1.631			
3. Bajo Almanzora					
16 Antas	3.026	100	1	1	
22 Bédar	668	46	2	1	
35 Cuevas del Almanzora	10.695	263	1	1	
48 Gallardos (Los)	2.552	35	1	1	
49 Garrucha	6.123	8	1	1	
53 Huércal-Overa	15.059	318	1	1	
64 Mojácar	5.959	72	1	1	
75 Pulpí	7.353	96	1	1	
93 Turre	2.547	108	1	1	
100 Vera	8.717	58	1	1	
TOTAL COMARCA	62.699	1.104			

4. Río Nacimiento					
1 Abla	1.480	45	2	1	
2 Abrucena	1.391	83	2	1	
5 Alboloduy	765	70	2	1	
10 Alhabia	676	16	2	1	
15 Alsodux	109	20	2	1	
45 Fiñana	2.450	135	2	1	
50 Gérgal	1.062	228	2	1	
65 Nacimiento	466	81	2	1	
80 Santa Cruz de Marchena	204	20	2	1	
901 Tres Villas (Las)	663	85	2	1	

TOTAL COMARCA 9.266 783

5. Campo Tabernas					
9 Alcudia de Monteagudo	152	15	2	1	
26 Benitagla	68	7	2	1	
27 Benizalón	305	32	2	1	
33 Castro de Filabres	166	29	2	1	
59 Lubrín	1.636	138	2	1	
60 Lucainena de las Torres	621	123	2	1	
68 Olula de Castro	165	34	2	1	
82 Senés	309	50	2	1	
86 Sorbas	2.749	249	2	1	
88 Tabernas	3.110	281	2	1	
90 Tahal	373	95	2	1	
94 Turrillas	235	39	2	1	
95 Uleila del Campo	995	39	1	1	
97 Velefique	284	65	2	1	

TOTAL COMARCA 11.168 1.196

6. Alto Andarax					
7 Alcolea	1.018	67	2	1	
11 Alhama de Almería	3.253	26	2	1	
12 Alicún	242	6	2	1	
14 Almócita	161	30	2	1	
20 Bayárcal	315	37	2	1	
23 Beires	121	39	2	1	
28 Bentarique	281	11	2	1	
30 Canjáyar	1.582	67	2	1	
46 Fondón	943	92	2	1	
51 Huécija	551	19	2	1	
54 Illar	435	19	2	1	
55 Instinción	533	33	2	1	
57 Láujar de Andarax	1.827	92	2	1	
67 Ohanes	766	32	2	1	
71 Padules	449	27	2	1	
73 Paterna del Río	419	45	2	1	
77 Rágol	386	27	2	1	
91 Terque	470	16	2	1	

TOTAL COMARCA 13.752 685

7. Campo Dalías

3	Adra	21.704	90	2	1
29	Berja	13.670	218	2	1
38	Dalías	3.660	140	4	1
41	Enix	302	67	2	1
43	Felix	557	81	2	1
79	Roquetas de Mar	53.815	60	4	1
102	Vicar	16.747	64	4	1
902	Ejido (EI)	61.265	227	4	1
903	Mojonera (La)	7.670	24	2	1

TOTAL COMARCA 179.390 971

8. Campo Nijar y Bajo Andarax

13	Almería	176.727	295	4	1
24	Benahadux	2.983	16	4	1
32	Carboneras	6.996	95	4	1
47	Gádor	2.717	88	4	1
52	Huércal de Almería	9.298	21	4	1
66	Nijar	20.810	601	4	1
74	Pechina	3.024	46	4	1
78	Rioja	1.213	36	4	1
81	Santa Fe de Mondújar	437	35	4	1
101	Viator	3.793	21	4	1

TOTAL COMARCA 227.998 1.254

TOTAL PROVINCIA 567.688 8.769

CÁDIZ

Comarca-Municipio	Población Total Año 2003	Superficie. km ²	Tipo Zona	
			Desfav.	Objet.

1. Campiña de Cádiz

3	Algar	1.640	27	2	1
6	Arcos de la Frontera	28.735	528	-	1
10	Bornos	8.064	54	-	1
17	Espera	3.885	123	-	1
20	Jerez de la Frontera	191.002	1.186	-	1
27	Puerto de Santa María (EI)	79.889	159	-	1
37	Trebujena	6.887	69	4	1
41	Villamartín	12.069	210	-	1
902	San José del Valle	4.173	26	-	-

TOTAL COMARCA 336.344 2.583

2. Costa Noroeste de Cádiz

12	Cádiz	134.989	12	-	1
14	Conil de la Frontera	18.656	87	-	1
15	Chiclana de la Frontera	65.694	207	-	1
16	Chipiona	17.334	33	-	1
30	Rota	26.431	84	-	1
31	San Fernando	88.490	32	-	1
32	Sanlúcar de Barrameda	62.308	174	4	1

TOTAL COMARCA 413.902 629

3. Sierra de Cádiz

2	Alcalá del Valle	5.329	47	-	1
5	Algodonales	5.621	135	2	1
9	Benaocaz	672	70	2	1
11	Bosque (EI)	1.977	31	2	1
18	Gastor (EI)	1.957	28	2	1
19	Grazalema	2.200	121	2	1
24	Olvera	8.584	194	2	1
26	Prado del Rey	5.873	49	-	1
29	Puerto Serrano	6.859	80	2	1
34	Setenil de las Bodegas	3.014	82	-	1
36	Torre Alhàquime	890	18	2	1
38	Ubrique	17.478	71	2	1
40	Villaluenga del Rosario	449	57	2	1
42	Zahara	1.506	72	2	1

TOTAL COMARCA 62.409 1.055

4. La Janda

1	Alcalá de los Gazules	5.491	479	-	1
7	Barbate	22.264	142	-	1
23	Medina-Sidonia	10.811	493	-	1
25	Paterna de Rivera	5.325	14	-	1
28	Puerto Real	37.033	197	-	1
39	Vejer de la Frontera	12.690	264	-	1
901	Benalup - Casas Viejas	6.610	58	-	-

TOTAL COMARCA 100.224 1.647

5. Campo de Gibraltar

4	Algeciras	108.779	86	2	1
8	Barrios (Los)	18.599	332	2	1
13	Castellar de la Frontera	2.677	179	4	1
21	Jimena de la Frontera	9.343	347	2	1
22	Línea de la Concepción (La)	61.892	26	4	1
33	San Roque	23.163	140	4	1
35	Tarifa	16.392	419	2	1

TOTAL COMARCA 242.845 1.529

TOTAL PROVINCIA 1.155.724 7.443

CÓRDOBA

Comarca-Municipio	Población Total Año 2003	Superficie. km ²	Tipo Zona	
			Desfav.	Objet.

1. Pedroche

3	Alcaracejos	1.428	177	1	1
6	Añora	1.551	111	1	1
8	Belalcázar	3.646	355	1	1
9	Belmez	3.588	211	1	1
11	Blázquez (Los)	681	102	1	1
16	Cardeña	1.755	513	1	1
20	Conquista	488	39	1	1
23	Dos Torres	2.575	129	1	1

28	Fuente la Lancha	413	7	1	1
29	Fuente Obejuna	5.615	592	1	1
32	Granjuela (La)	502	56	1	1
34	Guijo (El)	405	67	1	1
35	Hinojosa del Duque	7.744	533	1	1
51	Pedroche	1.760	122	1	1
52	Peñarroya-Pueblonuevo	12.453	63	1	1
54	Pozoblanco	16.612	332	1	1
61	Santa Eufemia	1.061	189	1	1
62	Torrecaampo	1.408	197	1	1
64	Valsequillo	427	122	1	1
69	Villanueva de Córdoba	3.702	427	1	1
70	Villanueva del Duque	1.711	137	1	1
72	Villaralto	1.458	23	1	1
74	Viso (El)	2.928	254	1	1

TOTAL COMARCA 73.911 4.758

2. La Sierra

1	Adamuz	4.423	334	2	1
26	Espiel	2.434	436	2	1
36	Hornachuelos	4.622	911	2	1
43	Montoro	9.509	586	2	1
47	Obejo	1.547	214	2	1
68	Villaharta	626	12	2	1
71	Villanueva del Rey	1.242	214	2	1
73	Villaviciosa de Córdoba	3.679	470	2	1

TOTAL COMARCA 28.082 3.177

3. Campiña Baja

5	Almodóvar del Río	7.123	174	-	1
12	Bujalance	7.995	124	-	1
14	Cañete de las Torres	3.221	104	-	1
18	Carpio (El)	4.463	47	-	1
19	Castro del Río	8.083	218	-	1
21	Córdoba	318.628	1.252	-	1
25	Espejo	3.840	57	-	1
27	Fernán-Núñez	9.451	30	-	1
40	Montalbán de Córdoba	4.520	34	-	1
49	Palma del Río	19.693	200	-	1
50	Pedro Abad	2.905	24	-	1
53	Posadas	7.117	158	-	1
57	Rambla (La)	7.389	137	-	1
60	Santaella	5.943	272	-	1
66	Villa del Río	7.296	22	-	1
67	Villafranca de Córdoba	3.702	58	-	1

TOTAL COMARCA 421.369 2.911

4. Las Colonias

17	Carlota (La)	10.944	80	1	1
30	Fuente Palmera	10.042	76	1	1
33	Guadalcazar	1.196	72	1	1
59	San Sebastián de los Ballesteros	834	10	1	1
65	Victoria (La)	1.749	20	1	1

TOTAL COMARCA 24.765 258

5. Campiña Alta

2	Aguilar de la Frontera	13.546	168	1	1
7	Baena	19.716	361	1	1
10	Benamejí	4.854	54	1	1
13	Cabra	20.724	229	1	1
22	Doña Mencía	4.981	15	1	1
24	Encinas Reales	2.364	34	1	1
38	Lucena	38.598	351	1	1
41	Montemayor	3.826	58	1	1
42	Montilla	23.245	170	1	1
44	Monturque	1.943	33	1	1
45	Moriles	3.808	20	1	1
46	Nueva Carteya	5.590	70	1	1
48	Palenciana	1.567	16	1	1
56	Puente Genil	28.139	170	1	1
63	Valenzuela	1.392	19	1	1

TOTAL COMARCA 174.293 1.768

6. Penibética

4	Almedinilla	2.565	56	1	1
15	Carcabuey	2.800	80	2	1
31	Fuente-Tójar	800	24	1	1
37	Iznájar	4.895	136	2	1
39	Luque	3.271	141	1	1
55	Priego de Córdoba	22.811	287	2	1
58	Rute	9.970	131	2	1
75	Zuheros	851	42	2	1

TOTAL COMARCA 47.963 897

TOTAL PROVINCIA 770.383 13.769

GRANADA

Comarca-Municipio	Población Total Año 2003	Superficie. km ²	Tipo Zona	
			Desfav.	Objet.

1. De la Vega

3	Albolote	14.106	79	0	1
11	Alfacar	4.525	17	2	1
14	Alhendín	4.506	51	0	1
21	Armillá	16.524	4	0	1
22	Atarfe	11.680	47	0	1
24	Beas de Granada	1.061	23	2	1
36	Cájar	3.653	2	0	1
37	Calicasas	563	11	0	1
47	Cenes de la Vega	5.882	7	2	1
48	Cijuela	1.758	17	0	1
50	Cogollos de la Vega	1.957	50	2	1
57	Cúllar Vega	4.799	4	0	1
59	Chauchina	4.251	21	0	1
62	Churriana de la Vega	7.948	7	0	1
68	Dílar	1.472	80	2	1
70	Dúdar	310	8	2	1
79	Fuente Vaqueros	3.937	16	0	1

84	Gójar	3.823	12	2	1
87	Granada	237.663	88	0	1
94	Güejar Sierra	2.576	239	2	1
95	Güevéjar	1.756	11	2	1
99	Huétor de Santillán	1.698	94	2	1
100	Huétor Tájar	8.759	40	0	1
101	Huétor Vega	10.193	4	2	1
111	Jun	1.978	4	0	1
115	Láchar	2.525	13	0	1
122	Loja	2.576	446	2	1
127	Maracena	8.322	5	0	1
134	Monachil	2.754	89	2	1
138	Moraleda de Zafayona	2.803	48	0	1
144	Nívar	660	11	2	1
145	Ogijares	10.494	7	0	1
149	Otura	5.090	24	0	1
153	Peligros	8.500	9	0	1
157	Pinos Genil	1.237	14	2	1
158	Pinos Puente	13.105	99	0	1
165	Pulianas	4.683	6	0	1
168	Quéntar	1.116	67	2	1
171	Salar	2.742	86	0	1
175	Santa Fe	13.476	38	0	1
188	Villanueva Mesía	2.046	11	0	1
189	Víznar	753	13	2	1
193	Zubia (La)	15.017	20	2	1
905	Gabias (Las)	9.773	39	0	1
911	Vegas del Genil	3.994	14	0	1
913	Zagra	1.089	11	2	1

TOTAL COMARCA **470.133** **2.006**

2. Guadix

5	Albuñán	446	9	2	1
10	Aldeire	753	70	2	1
15	Alicún de Ortega	609	23	2	1
18	Alquife	840	12	2	1
25	Beas de Guadix	351	16	2	1
27	Benalúa	3.239	7	1	1
49	Cogollos de Guadix	711	30	2	1
54	Cortes y Graena	1.043	22	2	1
63	Darro	1.463	50	2	1
64	Dehesas de Guadix	592	72	2	1
67	Diezma	864	42	2	1
69	Dólar	591	78	2	1
74	Ferreira	327	44	2	1
76	Fonelas	1.176	96	1	1
85	Gor	1.084	182	2	1
86	Gorafe	541	77	2	1
89	Guadix	20.163	317	2	1
96	Huélago	486	33	1	1
97	Huéneja	1.201	117	2	1
108	Jerez del Marquesado	1.066	83	2	1
114	Calahorra (La)	816	40	2	1
117	Lanteira	522	53	2	1
123	Lugros	374	63	2	1
128	Marchal	390	8	2	1
154	Peza (La)	1.359	101	2	1

161	Polícar	256	6	2	1
167	Purullena	2.356	30	2	1
187	Villanueva de las Torres	829	66	2	1
907	Valle del Zalabí	2.314	108	2	1

TOTAL COMARCA **46.762** **1.855**

3. Baza

23	Baza	21.209	545	2	1
29	Benamaurel	2.346	127	1	1
39	Caniles	4.668	216	2	1
53	Cortes de Baza	2.435	141	1	1
56	Cúllar	4.820	427	2	1
78	Freila	983	60	1	1
194	Zújar	2.700	102	2	1
912	Cuevas del Campo	2.050	97	2	1

TOTAL COMARCA **41.211** **1.715**

4. Huéscar

45	Castilléjar	1.617	132	1	1
46	Castril	2.569	247	2	1
82	Galera	1.197	117	1	1
98	Huéscar	8.197	468	2	1
146	Orce	1.390	324	2	1
164	Puebla de Don Fadrique	2.532	522	2	1

TOTAL COMARCA **17.502** **1.810**

5. Iznalloz

2	Alamedilla	843	90	2	1
28	Benalúa de las Villas	1.366	21	2	1
38	Campotéjar	1.402	36	2	1
51	Colomera	1.591	113	2	1
66	Deifontes	2.338	40	1	1
83	Gobernador	327	23	2	1
88	Guadahortuna	2.179	120	2	1
105	Iznalloz	6.885	310	1	1
136	Montejicar	2.728	89	2	1
137	Montillana	1.336	76	2	1
152	Pedro Martínez	1.320	138	2	1
159	Piñar	1.296	126	2	1
178	Torre-Cardela	1.170	15	2	1
909	Morelábor	899	39	2	1

TOTAL COMARCA **25.680** **1.236**

6. Montefrío

12	Algarinejo	4.335	93	2	1
102	Illora	10.130	198	2	1
132	Moclín	4.310	112	2	1
135	Montefrío	6.474	254	2	1

TOTAL COMARCA **25.249** **657**

7. Alhama

1	Agrón	344	27	2	1
13	Alhama de Granada	6.074	433	2	1
20	Arenas del Rey	1.976	116	2	1
34	Cacín	753	39	2	1

61	Chimeneas	1.493	91	1	1
72	Escúzar	781	46	1	1
107	Jayena	1.296	80	2	1
126	Malahá (La)	1.597	25	1	1
174	Santa Cruz del Comercio	517	17	2	1
185	Ventas de Huelma	670	43	1	1
192	Zafarraya	2.225	58	2	1
TOTAL COMARCA		17.726	975		

8. La Costa

4	Albodón	967	35	2	1
6	Albuñol	5.939	63	2	1
17	Almuñécar	23.378	83	2	1
93	Gualchos	2.694	31	2	1
103	Itrabo	983	19	2	1
109	Jete	758	14	2	1
120	Lentegí	329	23	2	1
124	Lújar	514	37	2	1
133	Molvizar	2.802	21	2	1
140	Motril	53.597	109	2	1
148	Otívar	1.052	58	2	1
162	Polopos	1.398	27	2	1
170	Rubite	478	29	2	1
173	Salobreña	11.134	35	2	1
177	Sorvilán	621	35	2	1
184	Vélez de Benaudalla	2.508	79	2	1
906	Guajares (Los)	1.229	90	2	1
TOTAL COMARCA		110.381	788		

9. Las Alpujarras

16	Almegijar	405	30	2	1
30	Bérchules	769	69	2	1
32	Bubión	357	15	2	1
33	Busquístar	368	18	2	1
35	Cádir	1.636	47	2	1
40	Cáñar	345	26	2	1
42	Capileira	570	57	2	1
43	Carataunas	202	5	2	1
44	Cástaras	262	28	2	1
112	Juviles	160	15	2	1
116	Lanjaron	3.736	61	2	1
121	Lobras	140	16	2	1
141	Murtas	698	72	2	1
147	Órgiva	5.152	134	2	1
151	Pampaneira	337	18	2	1
163	Pórtugos	425	21	2	1
176	Soportújar	266	14	2	1
179	Torvizcón	822	51	2	1
180	Trevélez	816	91	2	1
181	Turón	329	55	2	1
182	Ugijar	2.514	67	2	1
183	Válor	791	59	2	1
901	Taha (La)	784	26	2	1
903	Nevada	1.237	78	2	1
904	Alpujarra de la Sierra	1.147	69	2	1
TOTAL COMARCA		24.268	1.142		

10. Lecrín

7	Albuñuelas	1.149	140	2	1
71	Dúrcal	5.158	77	2	1
119	Lecrín	2.274	40	2	1
143	Nigüelas	979	30	2	1
150	Padul	7.155	89	2	1
902	Valle (EI)	1.170	26	2	1
908	Villamena	979	20	2	1
910	Pinar (EI)	753	38	2	1
TOTAL COMARCA		19.617	460		
TOTAL PROVINCIA		798.529	12.644		

HUELVA	Población Total Año 2003	Superficie. km ²	Tipo Zona	
			Desfav.	Objet.

1. Sierra

1	Alájar	769	41	2	1
4	Almonaster la Real	1.879	322	2	1
7	Aracena	6.939	185	2	1
8	Aroche	3.396	499	2	1
9	Arroyomolinos de León	1.117	87	2	1
16	Cala	1.344	84	1	1
20	Cañaver de León	464	35	2	1
22	Castaño del Robledo	192	13	2	1
24	Corteconcepción	632	49	2	1
25	Cortegana	5.005	174	2	1
26	Cortelazor	314	40	2	1
27	Cumbres de Enmedio	50	14	1	1
28	Cumbres de San Bartolomé	541	145	1	1
29	Cumbres Mayores	2.018	122	2	1
31	Encinasola	1.710	178	1	1
33	Fuenteheridos	677	11	2	1
34	Galaroza	1.631	22	2	1
38	Higuera de la Sierra	1.311	24	2	1
39	Hinojales	400	27	2	1
43	Jabugo	2.522	25	2	1
45	Linares de la Sierra	300	29	2	1
48	Marines (Los)	329	10	1	1
51	Nava (La)	295	62	2	1
59	Puerto Moral	259	20	2	1
62	Rosal de la Frontera	1.792	210	1	1
67	Santa Ana la Real	494	27	1	1
69	Santa Olalla del Cala	2.173	204	1	1
71	Valdelarco	256	15	2	1
79	Zufre	910	341	2	1
TOTAL COMARCA		39.719	3.015		

2. Andévalo Occidental

3	Almendo (EI)	841	171	1	1
6	Alosno	4.514	193	1	1
10	Ayamonte	17.402	142	1	1
15	Cabezas Rubias	935	109	1	1

23	Cerro de Andévalo (EI)	2.700	287	1	1
37	Granado (EI)	639	98	1	1
57	Paymogo	1.262	214	1	1
58	Puebla de Guzmán	3.193	337	1	1
63	San Bartolomé de la Torre	2.951	57	1	1
65	Sanlúcar de Guadiana	379	97	1	1
66	San Silvestre de Guzmán	629	49	1	1
68	Santa Bárbara de Casa	1.255	147	1	1
73	Villablanca	2.146	98	1	1
75	Villanueva de las Cruces	400	34	1	1
76	Villanueva de los Castillejos	2.667	264	1	1

TOTAL COMARCA 41.913 2.297

3. Andévalo Oriental

12	Berrocal	374	126	2	1
17	Calañas	4.553	283	0	1
18	Campillo (EI)	2.335	91	0	1
19	Campofrío	845	48	0	1
36	Granada de Río-Tinto (La)	231	44	2	1
49	Minas de Riotinto	4.567	24	0	1
52	Nerva	6.101	55	2	1
72	Valverde del Camino	12.487	219	0	1
78	Zalamea la Real	3.534	240	2	1

TOTAL COMARCA 35.027 1.130

4. Costa

2	Aljaraque	13.009	34	4	1
21	Cartaya	14.106	226	4	1
35	Gibraleón	11.022	328	4	1
41	Huelva	144.831	149	0	1
42	Isla Cristina	19.027	50	4	1
44	Lepe	21.223	129	4	1
60	Punta Umbria	12.925	38	4	1

TOTAL COMARCA 236.143 954

5. Condado Campiña

11	Beas	4.036	144	0	1
13	Bollullos Par del Condado	13.041	50	4	1
14	Bonares	5.295	66	4	1
30	Chucena	2.005	26	0	1
32	Escacena del Campo	2.156	136	0	1
47	Manzanilla	2.432	40	0	1
53	Niebla	3.933	225	0	1
54	Palma del Condado (La)	9.675	61	0	1
56	Paterna del Campo	3.777	132	0	1
61	Rociana del Condado	6.370	73	4	1
64	San Juan del Puerto	6.244	45	0	1
70	Trigueros	7.194	119	0	1
74	Villalba del Alcor	3.475	62	0	1
77	Villarrasa	2.074	72	0	1

TOTAL COMARCA 71.707 1.251

6. Condado Litoral

5	Almonte	18.446	861	4	1
40	Hinojos	3.591	321	4	1
46	Lucena del Puerto	2.025	69	4	1
50	Moguer	15.980	204	4	1
55	Palos de la Frontera	7.895	50	4	1

TOTAL COMARCA 47.937 1.505

TOTAL PROVINCIA 472.446 10.152

JAÉN

Comarca-Municipio	Población Total Año 2003	Superficie. km ²	Tipo Zona	
			Desfav.	Objet.

1. Sierra Morena

4	Aldequemada	549	121	2	1
5	Andújar	37.681	963	2	1
11	Baños de la Encina	2.716	392	2	1
21	Carboneros	673	58	1	1
24	Carolina (La)	15.198	201	2	1
39	Guarromán	2.829	96	1	1
59	Marmolejo	7.553	178	1	1
76	Santa Elena	1.012	144	2	1
96	Villanueva de la Reina	3.300	209	1	1

TOTAL COMARCA 71.511 2.362

2. El Condado

8	Arquillos	1.944	65	1	1
25	Castellar	3.701	159	2	1
29	Chiclana de Segura	1.267	236	2	1
62	Montizón	2.001	211	2	1
63	Navas de San Juan	5.109	175	1	1
79	Santisteban del Puerto	4.835	373	2	1
84	Sorihuela del Guadalimar	1.283	54	2	1
94	Vilches	4.976	274	2	1

TOTAL COMARCA 25.116 1.547

3. Sierra de Segura

12	Beas de Segura	5.647	216	2	1
16	Benatae	622	45	2	1
37	Génave	616	64	2	1
43	Hornos	690	118	2	1
65	Orcera	2.160	126	2	1
71	Puente de Génave	2.086	38	2	1
72	Puerta de Segura (La)	2.612	98	2	1
81	Segura de la Sierra	1.951	224	2	1
82	Siles	2.475	175	2	1
91	Torres de Albánchez	956	65	2	1
101	Villarrodrigo	563	78	2	1
904	Santiago-Pontones	4.230	684	2	1

TOTAL COMARCA 24.608 1.931

4. Campiña del Norte

6	Arjona	5.641	158	1	1
7	Arjonilla	3.971	43	1	1
10	Bailén	17.845	118	1	1
27	Cazalilla	823	47	1	1
31	Escañuela	956	14	1	1
32	Espelúy	792	26	1	1
35	Fuerte del Rey	1.204	35	1	1
40	Lahiguera	1.884	44	1	1
41	Higuera de Calatrava	676	39	1	1
49	Jabalquinto	2.454	72	1	1
55	Linares	58.257	198	1	1
56	Lopera	4.020	67	1	1
61	Mengíbar	8.929	62	1	1
69	Porcuna	6.899	177	1	1
77	Santiago de Calatrava	929	48	1	1
85	Torreblascopedro	2.916	60	1	1
903	Villatorres	4.333	73	1	1

TOTAL COMARCA **122.529** **1.281**

5. La Loma

9	Baeza	15.072	193	1	1
14	Begíjar	3.118	43	1	1
20	Canena	2.118	14	1	1
46	Ibros	3.025	55	1	1
48	Iznatoraf	1.235	86	2	1
57	Lupión	1.049	24	1	1
74	Rus	3.762	47	1	1
75	Sabote	4.143	112	1	1
88	Torreperogil	7.118	91	1	1
92	Úbeda	33.347	402	1	1
95	Villacarrillo	11.180	239	2	1
97	Villanueva del Arzobispo	8.761	178	2	1

TOTAL COMARCA **93.928** **1.484**

6. Campiña del Sur

3	Alcaudete	11.151	238	1	1
50	Jaén	115.638	426	3	1
51	Jamilena	3.371	9	2	1
58	Mancha Real	9.562	97	1	1
60	Martos	22.862	260	1	1
86	Torre del Campo	13.628	182	1	1
87	Torredonjimeno	13.827	158	1	1
98	Villardompardo	1.203	17	1	1

TOTAL COMARCA **191.242** **1.387**

7. Magina

1	Albánchez de Mágina	1.405	39	2	1
15	Bélmez de la Moraleda	1.954	49	2	1
17	Cabra del Santo Cristo	2.238	186	2	1
18	Cambil	2.995	140	2	1
44	Huelma	6.106	250	2	1
52	Jimena	1.501	48	2	1
53	Jódar	11.991	149	2	1
54	Larva	503	42	2	1
90	Torres	1.792	81	2	1
902	Bedmar y Garcéz	3.237	119	2	1

TOTAL COMARCA **33.722** **1.103**

8. Sierra de Cazorla

28	Cazorla	8.167	304	2	1
30	Chilluévar	1.719	38	2	1
42	Hinojares	454	41	2	1
45	Huesa	2.756	137	2	1
47	Iruela (La)	1.860	124	2	1
66	Peal de Becerro	5.417	147	2	1
70	Pozo Alcón	5.602	139	2	1
73	Quesada	5.954	328	2	1
80	Santo Tomé	2.269	73	2	1

TOTAL COMARCA **34.198** **1.331**

9. Sierra Sur

2	Alcalá la Real	21.880	261	2	1
19	Campillo de Arenas	2.118	114	2	1
26	Castillo de Locubín	4.916	104	2	1
33	Frailes	1.822	41	2	1
34	Fuensanta de Martos	3.278	54	2	1
38	Guardia de Jaén (La)	2.105	38	2	1
64	Noalejo	2.183	50	2	1
67	Pegalajar	3.084	80	2	1
93	Valdepeñas de Jaén	4.411	183	2	1
99	Villares (Los)	5.164	88	2	1
901	Cárcheles	1.463	43	2	1

TOTAL COMARCA **52.424** **1.056**

TOTAL PROVINCIA **649.278** **13.482**

MÁLAGA

Comarca-Municipio	Población Total Año 2003	Superficie. km ²	Tipo Zona	
			Desfav.	Objet.

1. Norte o Antequera

1	Alameda	5.066	65	0	1
3	Alfarnate	1.401	34	2	1
4	Alfarnatejo	387	20	2	1
10	Almargen	2.096	35	0	1
15	Antequera	41.953	814	3	1
17	Archidona	8.267	187	0	1
18	Ardales	2.650	106	2	1
32	Campillos	7.813	187	0	1
35	Cañete la Real	2.090	165	0	1
39	Casabermeja	2.942	68	2	1
43	Colmenar	3.167	66	2	1
47	Cuevas Bajas	1.435	16	0	1
48	Cuevas del Becerro	1.886	16	2	1
49	Cuevas de San Marcos	3.994	37	2	1
55	Fuente de Piedra	2.024	91	0	1
59	Humilladero	2.745	35	0	1
72	Molina	3.658	75	0	1
83	Riogordo	2.786	41	2	1
88	Sierra de Yeguas	3.284	86	0	1
89	Teba	4.330	144	0	1
95	Villanueva de Algaidas	4.192	75	2	1

96	Villanueva del Rosario	3.358	45	2	1
97	Villanueva del Trabuco	4.884	59	2	1
98	Villanueva de Tapia	1.658	17	2	1

TOTAL COMARCA **118.066** **2.484**

2. Serranía de Ronda

6	Algatocín	954	20	2	1
14	Alpandeire	298	31	2	1
20	Arriate	3.586	8	2	1
21	Atajate	175	11	2	1
22	Benadalid	263	20	2	1
24	Benalauría	481	21	2	1
28	Benaolán	1.584	32	2	1
29	Benarrabá	585	26	2	1
31	Burgo (El)	2.061	117	2	1
37	Cartajima	237	22	2	1
46	Cortes de la Frontera	3.523	177	2	1
52	Faraján	267	21	2	1
56	Gaucín	1.793	98	2	1
57	Genalguacil	598	31	2	1
60	Igualeja	967	44	2	1
63	Jimera de Libar	386	27	2	1
64	Jubrique	745	39	2	1
65	Júzcar	211	33	2	1
74	Montejaque	1.005	46	2	1
77	Parauta	250	44	2	1
81	Pujerra	324	24	2	1
84	Ronda	35.137	481	2	1

TOTAL COMARCA **55.430** **1.373**

3. Centro-Sur o Guadalhorce

7	Alhaurín de la Torre	25.401	82	4	1
8	Alhaurín el Grande	18.797	73	4	1
11	Almogía	4.269	164	2	1
12	Álora	12.739	169	4	1
13	Alozaina	2.211	34	2	1
23	Benahavis	2.401	145	2	1
25	Benalmádena	40.064	27	0	1
36	Carratraca	824	23	2	1
38	Cártama	14.783	105	4	1
40	Casarabonela	2.492	113	2	1
41	Casares	3.661	163	2	1
42	Coín	5.579	127	4	1
51	Estepona	47.697	137	2	1
54	Fuengirola	57.133	10	0	1
58	Guaro	2.013	22	4	1
61	Istán	1.362	100	2	1
67	Málaga	547.105	395	2	1
68	Manilva	7.270	35	4	1
69	Marbella	116.234	117	0	1
70	Mijas	52.189	148	0	1
73	Monda	1.855	58	2	1
76	Ojén	2.253	86	2	1
80	Pízarra	6.940	63	4	1
90	Tolox	2.221	94	2	1
93	Valle de Abdalajís	2.934	21	2	1
100	Yunquera	3.264	58	2	1
901	Torremolinos	50.649	20	0	1

TOTAL COMARCA **1.034.340** **2.589**

4. Vélez-Málaga

2	Alcaucín	1.599	46	2	1
5	Algarrobo	4.862	10	4	1
9	Almáchar	1.902	15	2	1
16	Árchez	355	5	2	1
19	Arenas	1.202	26	2	1
26	Benamargosa	1.528	12	2	1
27	Benamocarra	2.852	6	4	1
30	Borge (El)	988	24	2	1
33	Canillas de Aceituno	2.037	42	2	1
34	Canillas de Albaida	755	33	2	1
44	Comares	1.365	25	2	1
45	Cómpeta	3.195	54	2	1
50	Cútar	637	20	4	1
53	Frigiliana	2.328	41	2	1
62	Iznate	805	8	2	1
66	Macharaviaya	368	7	2	1
71	Moclínejo	1.123	15	2	1
75	Nerja	17.637	85	2	1
79	Periana	3.388	58	2	1
82	Rincón de la Victoria	28.007	28	4	1
85	Salares	211	11	2	1
86	Sayalonga	1.289	18	2	1
87	Sedella	487	31	2	1
91	Torrox	12.391	51	2	1
92	Totalán	624	9	2	1
94	Vélez-Málaga	60.197	157	2	1
99	Viñuela	1.358	27	4	1

TOTAL COMARCA **153.490** **864**

TOTAL PROVINCIA **1.361.326** **7.310**

SEVILLA

Comarca-Municipio	Población Total Año 2003	Superficie. km ²	Tipo Zona	
			Desfav.	Objet.

1. Sierra Norte

2	Alanís	1.984	280	1	1
9	Almadén de la Plata	1.686	256	1	1
13	Aznalcóllar	5.845	199	1	1
27	Castilblanco de los Arroyos	4.660	325	1	1
31	Castillo de las Guardas (El)	1.638	260	1	1
32	Cazalla de la Sierra	5.177	352	1	1
33	Constantina	6.889	483	1	1
43	Garrobo (El)	765	45	1	1
45	Gerena	5.720	129	1	1
48	Guadalcanal	2.946	275	2	1
49	Guillena	8.615	226	1	1
57	Madroño (El)	369	103	1	1
66	Navas de la Concepción (Las)	1.863	63	1	1
73	Pedroso (El)	2.308	314	1	1
78	Puebla de los Infantes (La)	3.271	155	1	1
80	Real de la Jara (El)	1.623	160	2	1
83	Ronquillo (El)	1.360	76	1	1
88	San Nicolás del Puerto	689	45	2	1

TOTAL COMARCA **57.408** **3.746**

2. La Vega

5	Alcalá del Río	9.142	83	0	1
6	Alcolea del Río	3.328	50	0	1
7	Algaba (La)	13.304	18	0	1
18	Brenes	10.929	22	0	1
19	Burguillos	3.737	42	0	1
21	Camas	25.502	12	0	1
23	Cantillana	9.138	107	0	1
34	Coria del Río	24.735	64	0	1
38	Dos Hermanas	107.258	160	0	1
44	Gelves	7.224	8	0	1
55	Lora del Río	18.663	292	0	1
69	Palacios y Villafranca (Los)	33.711	114	0	1
70	Palomares del Río	4.086	13	0	1
74	Peñaflor	3.703	85	0	1
81	Rinconada (La)	30.761	140	0	1
86	San Juan de Aznalfarache	20.001	4	0	1
89	Santiponce	7.278	9	0	1
91	Sevilla	709.975	141	0	1
92	Tocina	8.932	14	0	1
99	Villanueva del Río y Minas	5.264	154	0	1
101	Villaverde del Río	6.555	41	0	1

TOTAL COMARCA **1.063.226** **1.573**

3. El Aljarafe

3	Albaida del Aljarafe	2.029	11	0	1
10	Almensilla	3.545	14	0	1
15	Benacazón	5.463	32	0	1
16	Bollullos de la Mitación	5.567	63	0	1
17	Bormujos	12.641	12	0	1
25	Carrión de los Céspedes	2.296	6	0	1
28	Castilleja de Guzmán	2.145	2	0	1
29	Castilleja de la Cuesta	16.735	2	0	1
30	Castilleja del Campo	616	16	0	1
40	Espartinas	6.546	23	0	1
47	Gines	11.430	3	0	1
51	Huévar del Aljarafe	2.332	58	0	1
59	Mairena del Aljarafe	37.464	17	0	1
67	Olivares	8.370	46	0	1
75	Pilas	11.654	46	4	1
85	Salteras	3.611	57	0	1
87	Sanlúcar la Mayor	11.328	137	0	1
93	Tomares	18.992	5	0	1
94	Umbrete	5.206	12	0	1
96	Valencina de la Concepción	7.220	25	0	1
98	Villanueva del Ariscal	5.206	5	0	1

TOTAL COMARCA **180.396** **592**

4. Marismas

12	Aznalcázar	3.581	450	1	1
79	Puebla del Río (La)	10.832	377	1	1
97	Villamanrique de la Condesa	3.757	58	1	1
902	Isla Mayor	5.937	114	-	-

TOTAL COMARCA **24.107** **999**

5. La Campiña

4	Alcalá de Guadaira	59.807	287	0	1
11	Arahal	18.568	202	0	1
20	Cabezas de San Juan (Las)	15.867	230	0	1
22	Campana (La)	5.138	125	0	1
24	Carmona	26.297	924	0	1
36	Coronil (El)	5.085	92	0	1
39	Écija	38.083	976	0	1
42	Fuentes de Andalucía	7.398	150	0	1
52	Lantejuela (La)	3.685	18	0	1
53	Lebrija	24.544	372	0	1
56	Luisiana (La)	4.386	43	0	1
58	Mairena del Alcor	17.315	69	0	1
60	Marchena	18.434	379	0	1
63	Molares (Los)	2.759	43	0	1
68	Osuna	17.285	592	0	1
71	Paradas	7.067	111	0	1
84	Rubio (El)	3.622	21	0	1
95	Utrera	46.086	679	0	1
102	Viso del Alcor (El)	16.597	20	0	1
901	Cañada Rosal	3.044	25	0	1
903	Cuervo de Sevilla (El)	7.801	31	-	-

TOTAL COMARCA **348.868** **5.389**

6. Sierra Sur

8	Algámitas	1.360	21	2	1
35	Coripe	1.435	52	0	1
37	Corrales (Los)	4.086	66	0	1
62	Martín de la Jara	2.726	50	0	1
64	Montellano	6.877	117	0	1
65	Morón de la Frontera	27.944	432	0	1
76	Pruna	3.067	100	2	1
77	Puebla de Cazalla (La)	10.600	188	0	1
90	Saucejo (El)	4.268	92	0	1
100	Villanueva de San Juan	1.438	34	0	1

TOTAL COMARCA **63.801** **1.152**

7. De Estepa

1	Aguadulce	1.970	14	0	1
14	Badolatosa	3.167	48	0	1
26	Casariche	5.289	53	0	1
41	Estepa	12.030	191	0	1
46	Gilena	3.829	52	0	1
50	Herrera	6.123	53	0	1
54	Lora de Estepa	788	18	0	1
61	Marinaleda	2.645	25	0	1
72	Pedrería	5.001	60	0	1
82	Roda de Andalucía (La)	4.214	77	0	1

TOTAL COMARCA **45.056** **591**

TOTAL PROVINCIA **1.782.862** **14.042**

1.2. CLIMATOLOGÍA

1.2.1. VALORES CLIMATOLÓGICOS EN DIVERSAS ESTACIONES POR ÁREAS GEOGRÁFICAS. AÑO 2003

Área geográfica/Estación	Parámetro	Enero	Febrero	Marzo	Abril	Mayo	Junio	Julio	Agosto	Septi.	Octubre	Novi.	Diciem.	Anual*
Alto Guadalquivir														
Linares "Torrubia"	TM	7,00	8,20	13,90	14,90	20,90	27,40	28,10	29,20	24,20	16,90	12,30	7,80	17,57
Linares "Torrubia"	DTM	-1,54	-1,80	1,30	-0,35	1,30	2,70	-0,69	0,99	-0,32	-1,18	0,07	-1,00	-
Linares "Torrubia"	PM	84,90	98,00	41,50	17,70	1,80	0,00	0,00	0,00	4,60	149,50	43,90	44,00	485,90
Linares "Torrubia"	DPM	26,50	34,00	-10,20	-35,70	-31,30	-19,50	-4,80	-2,70	-14,90	103,70	-17,70	-14,10	-
Úbeda	PM	97,00	-	11,00	-	-	-	-	-	-	101,00	-	-	-
Úbeda	DPM	19,10	-	-52,80	-	-	-	-	-	-	50,30	-	-	-
Villatorres	TM	7,70	9,50	15,10	16,60	23,20	28,90	30,40	30,80	25,50	17,40	12,70	9,30	18,93
Villatorres	DTM	-0,43	-0,55	2,64	1,74	3,75	4,25	1,75	2,49	1,04	-0,75	0,47	0,71	-
Villatorres	PM	68,60	103,00	62,00	27,50	4,50	0,00	0,00	0,00	24,50	111,00	46,00	37,50	484,60
Villatorres	DPM	22,40	45,40	14,40	-18,60	-25,30	-24,80	-5,90	-3,50	12,90	66,90	-18,10	-24,40	-
Bajo Guadalquivir														
Jerez de la Frontera "Base Aérea"	TM	10,90	11,40	15,60	16,30	21,20	24,60	25,60	27,60	24,10	19,30	15,20	11,80	18,63
Jerez de la Frontera "Base Aérea"	DTM	0,11	-0,64	2,02	0,94	2,84	2,83	0,45	2,04	0,54	0,11	0,81	0,44	-
Jerez de la Frontera "Base Aérea"	PM	66,00	54,00	38,70	98,70	4,80	1,60	0,00	0,00	38,50	160,70	163,50	133,90	760,40
Jerez de la Frontera "Base Aérea"	DPM	-34,70	-24,40	-14,10	44,70	-33,10	-17,00	-1,70	-5,30	18,60	99,30	54,80	27,60	-
Pilas "Medina Garvey"	TM	11,50	12,00	16,40	17,00	23,50	26,70	28,40	30,00	25,60	19,30	15,00	11,90	19,78
Pilas "Medina Garvey"	DTM	-0,22	-0,88	1,49	0,20	3,25	2,86	0,95	2,41	0,27	-1,19	-0,33	-0,30	-
Pilas "Medina Garvey"	PM	51,20	62,60	59,40	91,50	0,10	1,00	0,00	0,10	20,50	317,80	123,20	123,90	851,30
Pilas "Medina Garvey"	DPM	-40,30	-16,30	5,10	37,70	-26,30	-22,90	-1,60	-3,50	5,60	258,90	22,10	23,20	-
Sanlúcar la Mayor	PM	58,30	62,80	45,00	86,20	0,00	2,00	0,00	0,00	21,00	304,50	154,00	159,90	893,70
Sanlúcar la Mayor	DPM	-24,70	-7,60	-8,10	32,70	-30,40	-15,70	-1,10	-5,30	3,70	240,20	52,40	61,50	-
Litoral Costa del Sol														
Málaga "Aeropuerto"	TM	12,30	12,60	15,20	16,40	19,80	25,20	26,80	27,20	24,00	19,40	15,80	12,90	18,97
Málaga "Aeropuerto"	DTM	0,12	-0,06	1,16	0,68	1,06	3,14	2,07	1,92	0,89	0,27	0,65	0,25	-
Málaga "Aeropuerto"	PM	8,60	84,40	71,20	80,30	2,90	0,10	0,00	0,10	4,90	220,50	77,90	227,30	778,20
Málaga "Aeropuerto"	DPM	-74,30	9,50	12,10	40,80	-20,50	-13,20	-1,50	-5,20	-9,80	166,00	-37,20	129,80	-
Litoral Gaditano														
Algeciras	TM	13,70	12,60	15,10	16,60	19,80	23,60	25,50	25,80	22,90	18,90	15,30	13,20	18,58
Algeciras	DTM	0,87	-0,67	0,61	0,79	1,48	2,00	1,23	1,08	0,08	-0,46	-0,82	-0,35	-
Algeciras	PM	118,00	197,60	125,50	100,10	1,20	0,80	0,40	0,00	14,40	234,80	109,40	244,80	1.147,00
Algeciras	DPM	-47,60	40,70	35,40	24,40	-34,00	-12,40	-0,60	-3,30	0,60	160,00	-44,60	36,30	-
Barbate	PM	75,80	70,60	48,20	55,40	1,50	0,10	0,00	0,00	12,10	235,40	74,80	167,20	741,10
Barbate	DPM	-64,80	-59,60	-34,00	-12,00	-45,20	-17,40	-0,10	-2,70	-7,10	156,50	-80,10	-10,70	-
Cádiz "Cortadura"	TM	12,50	13,00	16,00	16,70	20,90	23,70	24,20	26,40	23,40	19,80	16,50	13,30	18,87
Cádiz "Cortadura"	DTM	-0,19	-0,55	1,27	0,50	2,14	2,22	-0,16	1,71	0,04	-0,27	0,42	0,02	-
Cádiz "Cortadura"	PM	67,10	30,90	43,70	90,20	8,10	0,70	0,20	0,10	43,40	131,60	159,20	219,00	794,20
Cádiz "Cortadura"	DPM	-21,50	-36,20	-11,40	48,10	-23,20	-13,10	-0,80	-2,60	27,30	69,80	44,00	118,90	-
Conil de la Frontera "Barrio Nuevo"	TM	11,50	11,40	15,30	16,50	21,10	24,10	25,20	27,20	23,70	19,10	15,50	12,20	18,57
Conil de la Frontera "Barrio Nuevo"	PM	89,00	67,60	50,70	99,20	1,50	-	-	-	36,50	265,50	154,20	181,50	-
San Roque "Cortijo Villanueva"	TM	10,70	10,90	13,90	14,80	17,60	22,60	24,70	25,60	22,70	-	14,30	11,60	-
San Roque "Cortijo Villanueva"	PM	92,70	102,10	135,10	93,60	3,30	0,00	0,00	0,00	18,20	208,80	113,20	118,70	885,70
Litoral Occidental Almería														
Almería "Aeropuerto"	TM	12,60	12,60	15,60	16,90	20,70	25,50	25,70	28,40	24,70	20,60	16,60	13,90	19,48
Almería "Aeropuerto"	DTM	0,80	-0,49	1,16	0,63	1,67	3,10	0,30	2,37	0,63	0,58	0,52	0,60	-
Almería "Aeropuerto"	PM	12,90	44,20	16,80	12,20	2,90	0,90	0,00	0,10	0,20	23,90	32,70	55,20	202,00
Almería "Aeropuerto"	DPM	-10,80	25,20	-2,00	-12,20	-9,30	-7,10	-1,10	-0,70	-11,60	-7,10	2,80	31,40	-

1.2.1. VALORES CLIMATOLÓGICOS EN DIVERSAS ESTACIONES POR ÁREAS GEOGRÁFICAS. AÑO 2003. (CONTINUACIÓN)

Litoral Onubense

Almonte "Acebuche"	TM	-	-	-	-	-	-	24,10	25,60	21,90	18,40	14,30	11,00	-
Almonte "Acebuche"	PM	-	-	-	-	-	-	0,00	-	23,50	270,00	128,00	175,00	-
Almonte C. De A.	PM	53,40	73,10	53,40	77,50	-	0,30	0,00	-	11,70	315,00	91,50	126,80	-
Almonte C. De A.	DPM	-38,50	-5,30	-0,50	23,70	-	-15,80	-1,60	-	-4,10	254,20	-7,20	26,90	-
Gibraleón	TM	10,60	11,00	14,90	15,90	22,00	25,50	27,00	28,30	24,40	18,70	14,60	11,20	18,68
Gibraleón	DTM	-0,88	-1,88	0,13	-1,01	1,72	1,12	-0,80	0,20	-0,95	-1,62	-0,83	-0,80	-
Gibraleón	PM	48,70	65,30	73,60	107,20	3,80	1,50	0,00	0,10	29,10	240,50	134,00	119,40	823,20
Gibraleón	DPM	-35,60	-2,30	17,00	55,60	-25,20	-11,00	-2,10	-2,60	12,90	168,10	43,80	21,80	-
Huelva "Ronda Este"	TM	11,20	11,70	15,00	15,90	21,10	24,50	26,00	27,40	24,00	19,40	15,20	12,00	18,62
Huelva "Ronda Este"	PM	52,50	49,30	55,00	98,10	8,90	1,90	0,00	0,20	15,40	179,60	74,00	110,20	645,10

Litoral Oriental Almería

Lubrin	TM	9,60	10,30	12,60	14,40	17,90	24,30	26,40	26,20	21,80	17,30	13,30	10,80	17,08
Lubrin	DTM	0,59	0,33	1,50	1,36	2,23	6,08	2,44	-	1,66	1,24	0,48	1,83	-
Lubrin	PM	78,00	46,00	29,00	16,00	10,00	1,00	0,00	0,00	15,00	80,00	143,00	6,70	424,70
Lubrin	DPM	46,30	15,30	-10,80	-21,90	-23,20	-6,70	-2,20	-4,00	-4,70	15,80	93,00	-35,90	-
Nijar	TM	11,40	11,40	14,30	15,90	20,40	25,80	27,80	28,60	24,00	18,40	15,30	14,10	18,95
Nijar	DTM	0,15	-0,55	1,08	1,03	2,22	3,41	2,09	2,99	0,75	-0,50	0,68	2,39	-
Nijar	PM	77,00	51,70	26,50	28,00	6,50	0,00	0,00	0,00	0,00	53,50	96,00	76,30	415,50
Nijar	DPM	46,60	27,60	-6,90	-2,80	-11,30	-8,50	-0,60	-4,70	-18,20	18,30	64,60	44,70	-

Medio Guadalquivir

Córdoba "Aeropuerto"	TM	8,90	9,90	15,00	16,50	21,70	26,90	27,90	29,60	25,20	18,80	14,10	10,40	18,74
Córdoba "Aeropuerto"	DTM	-0,54	-0,96	1,92	1,27	2,72	3,74	1,04	2,93	1,30	0,29	1,14	0,77	-
Córdoba "Aeropuerto"	PM	75,50	101,80	54,00	28,80	3,30	0,10	0,00	1,10	40,20	180,10	71,10	94,90	650,90
Córdoba "Aeropuerto"	DPM	-3,20	27,30	0,50	-35,20	-26,20	-18,30	-5,20	-2,60	16,40	119,10	-28,40	14,30	-
Montoro "Loma Corrales"	PM	72,30	85,20	85,30	42,30	2,80	2,70	0,00	-	35,60	185,80	96,60	82,00	-
Montoro "Loma Corrales"	DPM	-14,30	-5,60	21,70	-36,70	-37,80	-24,50	-4,80	-	3,80	122,40	-2,40	-23,90	-

Medio-Bajo Guadalquivir

Écija "Aforos"	PM	48,10	85,80	79,30	49,70	4,10	0,00	0,00	0,00	29,00	182,60	60,90	90,60	630,10
Écija "Aforos"	DPM	-26,40	30,30	35,00	2,10	-24,50	-24,70	-4,60	-5,00	6,40	135,00	-24,90	21,50	-
La Rambla "Privilegio"	TM	7,00	7,90	13,10	14,10	19,50	-	26,00	28,20	23,40	16,80	12,20	8,80	-
La Rambla "Privilegio"	DTM	-0,78	-0,75	2,24	0,88	2,50	-	0,59	2,50	0,66	-0,43	0,66	0,79	-
La Rambla "Privilegio"	PM	60,40	115,20	77,80	39,20	7,50	-	0,00	0,00	34,00	160,50	63,00	73,80	-
La Rambla "Privilegio"	DPM	-21,40	47,20	24,10	-17,90	-24,40	-	-3,80	-5,40	9,10	101,60	-23,50	-1,90	-
Osuna "S.E.A"	TM	-	9,40	14,50	14,70	20,90	25,50	-	28,90	-	-	-	10,10	-
Osuna "S.E.A"	DTM	-	-1,55	1,25	-0,32	1,92	2,36	-	1,94	-	-	-	-0,10	-
Osuna "S.E.A"	PM	-	69,00	44,00	64,00	10,00	0,00	-	0,00	-	-	-	59,00	-
Osuna "S.E.A"	DPM	-	0,40	-13,20	8,10	-26,70	-13,90	-	-9,30	-	-	-	-20,00	-
Sevilla "Aeropuerto"	TM	10,70	11,60	16,30	17,30	23,20	26,90	28,50	29,90	25,70	19,80	15,60	11,90	19,78
Sevilla "Aeropuerto"	DTM	0,03	-0,33	2,33	1,28	3,59	3,47	1,67	3,08	1,28	0,28	1,31	0,78	-
Sevilla "Aeropuerto"	PM	48,20	44,90	47,30	84,50	1,30	0,40	0,00	0,50	16,80	215,00	73,90	150,70	683,50
Sevilla "Aeropuerto"	DPM	-35,60	-27,40	-7,50	24,70	-28,00	-19,80	-2,30	-6,20	-4,90	152,90	-27,80	58,50	-

Sierra Morena Occidental

Cazalla de la S. "Diputación"	PM	91,90	140,90	80,80	110,40	4,70	9,70	0,00	4,70	43,80	383,40	184,00	161,30	1.215,60
Cazalla de la S. "Diputación"	DPM	-27,90	46,20	5,20	30,50	-44,80	-22,50	-6,90	-0,60	16,40	295,60	55,60	27,60	-
Constantina	PM	110,00	155,00	60,00	104,00	5,00	3,00	0,00	69,00	438,00	168,00	160,00	-	-
Constantina	DPM	-33,80	29,10	-26,60	17,30	-52,60	-30,70	-4,30	63,40	416,00	79,30	15,40	-	-
Pantano del Pintado	TM	8,70	9,70	14,10	14,50	20,40	25,30	26,70	28,00	22,90	17,30	13,30	9,40	17,53
Pantano del Pintado	DTM	0,11	-0,08	2,50	0,87	2,99	3,53	0,91	2,19	0,37	0,27	1,09	0,28	-
Pantano del Pintado	PM	36,80	130,80	80,00	35,50	5,50	2,00	0,00	3,90	25,80	299,10	130,20	151,50	901,10
Pantano del Pintado	DPM	-44,30	51,70	16,00	-36,70	-37,90	-25,40	-4,90	-1,40	-5,10	232,10	10,40	45,10	-

1.2.1. VALORES CLIMATOLÓGICOS EN DIVERSAS ESTACIONES POR ÁREAS GEOGRÁFICAS. AÑO 2003. (CONTINUACIÓN)

Sierra Morena Oriental

Dos Torres	PM	41,10	58,40	31,00	49,30	1,90	0,70	0,10	26,90	16,70	189,00	82,90	43,50	541,50
Dos Torres	DPM	-15,20	6,40	-8,20	-4,30	-34,40	-28,20	-10,70	15,80	-4,00	138,50	17,30	-18,60	
Linares "V.O.R."	TM	7,00	8,30	13,90	14,80	20,60	26,90	29,20	29,60	23,80	16,20	12,20	8,50	17,58
Linares "V.O.R."	DTM	-0,92	-0,65	2,33	1,23	2,64	4,02	1,37	2,67	0,22	-1,22	0,61	0,32	
Linares "V.O.R."	PM	95,60	90,00	55,00	24,00	3,70	0,00	0,00	1,00	26,00	164,50	86,50	31,00	577,30
Linares "V.O.R."	DPM	12,00	1,80	-3,80	-42,40	-39,00	-21,80	-11,80	-1,00	11,10	112,70	15,50	-50,10	
Pantano Puente Nuevo	TM	7,80	8,40	12,90	13,80	20,40	26,00	27,40	28,50	23,10	15,70	12,50	8,80	17,11
Pantano Puente Nuevo	DTM	-0,36	-0,96	1,41	0,29	2,86	3,93	1,35	2,90	1,29	-1,16	0,57	-0,11	
Pantano Puente Nuevo	PM	53,60	106,20	65,00	60,50	6,30	1,00	0,00	43,00	-	278,70	101,50	108,60	-

Sierras Penibéticas Centrales

Lanjarón	TM	7,80	8,20	11,40	12,50	15,90	22,00	23,70	23,30	19,80	15,40	11,50	9,10	15,05
Lanjarón	DTM	-0,93	-1,14	0,78	0,34	0,66	3,28	1,49	0,87	-0,13	-0,32	-0,14	-0,10	
Lanjarón	PM	37,90	87,40	65,50	67,60	13,80	0,00	0,00	24,80	4,90	165,90	79,40	75,00	622,20
Lanjarón	DPM	-24,10	27,80	13,50	14,50	-19,80	-15,40	-4,10	21,00	-13,50	111,80	-2,90	0,40	
Órjiva	TM	8,30	8,80	12,60	14,20	19,20	25,40	26,80	26,60	22,00	16,90	13,00	9,80	16,97
Órjiva	DTM	-1,45	-1,88	0,05	-0,14	1,34	3,96	-	-	-	-0,29	-0,06	-0,43	
Órjiva	PM	29,00	78,60	41,90	72,50	2,30	0,70	0,00	0,30	4,60	121,70	65,90	57,90	475,40
Órjiva	DPM	-34,90	22,00	-4,50	22,60	-30,70	-13,90	-2,90	-3,50	-11,90	69,40	-9,00	-9,60	

Sierras Penibéticas Occidentales

Jimena de la Frontera "Segunda"	TM	11,80	11,90	14,80	15,80	20,00	24,60	27,20	27,10	24,00	18,50	14,70	11,70	18,51
Jimena de la Frontera "Segunda"	DTM	1,98	1,10	2,63	1,78	3,86	5,03	2,34	2,07	1,96	1,42	1,84	1,11	
Jimena de la Frontera "Segunda"	PM	113,10	168,80	104,00	128,10	2,70	0,00	0,00	0,00	13,50	269,20	122,30	213,70	1.135,40
Medina Sidonia "Los Albujejos"	PM	109,60	75,00	88,20	100,30	1,60	0,00	0,00	1,00	34,60	264,40	147,20	236,40	1.058,30
Medina Sidonia "Los Albujejos"	DPM	-7,20	-19,00	19,90	35,60	-40,00	-16,70	-0,40	-4,60	13,70	180,60	-0,10	105,20	
Medina Sidonia "El Hundido"	TM	11,50	11,80	15,90	-	20,80	24,60	26,40	28,30	24,40	19,30	15,60	12,50	-
Medina Sidonia "El Hundido"	PM	96,80	70,50	74,20	-	20,10	0,10	0,00	0,10	35,00	229,20	152,50	216,60	-

Sierras Penibéticas Septentrionales

Albox	TM	10,90	11,30	15,00	17,50	21,20	27,80	29,50	29,40	24,20	18,60	13,50	10,60	19,13
Albox	DTM	-0,26	-0,75	1,11	1,55	1,85	4,62	3,00	2,44	-0,23	-0,96	-1,27	-1,32	
Albox	PM	29,80	32,00	17,40	16,60	6,50	0,00	0,00	0,00	5,70	52,40	66,00	40,50	266,90
Albox	DPM	5,40	9,30	-17,10	-15,20	-20,00	-19,10	-3,40	-7,90	-11,40	-0,40	27,70	17,00	
Huércal Overa	PM	27,50	30,70	10,70	5,50	22,60	0,00	0,00	3,00	0,00	69,00	61,10	53,10	283,20
Huércal Overa	DPM	9,90	13,50	-17,00	-21,10	-5,50	-13,00	-4,70	-1,30	-14,60	21,20	27,90	30,90	

Sierras Subbéticas Centrales

Alcalá la Real	PM	107,20	112,60	65,70	28,30	6,70	4,20	0,00	6,00	20,50	122,10	73,90	69,40	616,60
Alcalá la Real	DPM	21,60	18,80	-7,50	-47,50	-40,50	-29,70	-6,20	-1,80	-14,50	58,80	-21,20	-29,10	
Alcalá la Real "Charilla"	TM	4,00	5,20	10,70	10,80	16,40	22,70	23,50	24,00	19,40	12,70	8,50	5,80	13,64
Alcalá la Real "Charilla"	PM	101,30	133,10	109,10	32,40	10,40	5,00	0,20	4,90	31,50	137,10	90,80	76,10	731,90
Alcaudete "Los Peñones"	PM	57,10	95,50	70,20	20,90	12,90	0,00	-	0,00	40,00	90,30	48,30	52,70	-
Alcaudete "Los Peñones"	DPM	13,90	47,00	27,40	-22,30	-16,80	-16,70	-	-3,70	26,20	51,00	-8,00	-3,60	
Cabra de Santo Cristo	TM	6,00	6,40	12,10	13,20	17,90	24,30	26,60	27,20	22,20	14,90	10,90	8,20	15,83
Cabra de Santo Cristo	DTM	-0,85	-1,40	2,63	1,66	2,33	4,32	2,36	3,11	1,48	0,04	0,81	1,15	
Cabra de Santo Cristo	PM	67,50	94,00	39,50	12,50	33,00	27,00	0,00	5,00	5,50	81,50	56,00	31,00	452,50
Cabra de Santo Cristo	DPM	19,70	41,40	-9,10	-36,50	-3,60	0,90	-9,50	-0,80	-21,00	42,90	10,30	-20,50	
Illora "Molino del Rey"	TM	6,00	7,70	13,10	14,30	20,10	26,30	27,90	27,40	22,30	15,10	15,10	8,40	16,98
Illora "Molino del Rey"	DTM	-1,01	-0,49	2,58	1,93	3,66	4,98	2,17	1,83	0,17	-1,09	4,36	0,72	
Illora "Molino del Rey"	PM	75,90	72,20	57,30	19,40	9,10	0,00	2,70	0,50	18,70	95,90	68,80	67,50	488,00
Illora "Molino del Rey"	DPM	7,50	0,20	5,10	-29,60	-24,50	-29,50	-3,60	-2,20	-0,80	54,50	-2,20	-15,60	

1.2.1. VALORES CLIMATOLÓGICOS EN DIVERSAS ESTACIONES POR ÁREAS GEOGRÁFICAS. AÑO 2003. (CONTINUACIÓN)

Sierras Subbéticas Occidentales

El Burgo "ICONA"	TM	-	11,80	13,40	15,00	16,80	18,30	20,60	20,60	19,10	16,60	13,80	12,40	-
El Burgo "ICONA"	DTM	-	2,88	2,78	2,44	0,16	-2,12	-4,08	-4,08	-2,47	0,41	2,42	3,96	-
El Burgo "ICONA"	PM	-	97,00	66,10	47,00	8,00	0,00	0,00	0,00	0,00	176,00	115,00	168,00	-
El Burgo "ICONA"	DPM	-	14,70	-7,20	-0,20	-20,70	-13,10	-2,70	-7,40	-20,80	109,90	10,40	59,30	-
Grazalema	TM	6,70	7,30	12,30	12,20	18,50	23,60	25,60	26,70	21,40	14,50	10,90	8,30	15,67
Grazalema	DTM	-0,90	-1,47	1,47	-0,31	2,18	3,00	0,34	1,76	-0,25	-1,71	-0,35	0,34	-
Grazalema	PM	397,80	257,90	181,20	168,10	22,00	0,50	0,00	0,70	64,20	460,40	253,30	249,60	2.055,70
Grazalema	DPM	39,70	-98,70	-23,60	-6,60	-92,30	-47,90	-1,60	-9,80	24,70	316,50	-27,60	-110,60	-
Pantano de los Hurones	TM	10,50	10,20	14,60	14,80	19,30	23,30	25,00	27,20	23,30	17,40	13,30	10,40	17,44
Pantano de los Hurones	DTM	0,04	-0,98	1,88	0,59	1,90	2,67	0,26	2,08	0,49	-1,26	-0,76	-0,44	-
Pantano de los Hurones	PM	116,70	121,00	98,30	107,30	18,80	0,00	0,00	0,20	39,80	250,30	101,50	171,50	1.025,40
Pantano de los Hurones	DPM	-38,30	-6,30	3,20	22,40	-39,90	-20,60	-1,10	-6,70	10,30	159,60	-45,30	23,10	-

Sierras Subbéticas Orientales

Cazorla - Vadillo, "Centro de Capacitación"	PM	206,30	-	25,00	69,50	77,20	6,50	0,00	5,50	31,50	201,00	106,00	62,00	-
Pantano Tranco de Beas	TM	5,20	6,80	12,90	13,60	18,50	24,80	26,40	26,70	22,50	16,00	10,70	7,50	15,97
Pantano Tranco de Beas	DTM	-1,90	-1,39	2,70	1,24	1,91	3,66	0,71	1,41	0,46	-0,13	-0,15	-0,03	-
Pantano Tranco de Beas	PM	178,00	107,50	50,00	87,50	53,50	4,00	0,00	4,00	4,00	118,50	116,00	78,50	801,50
Pantano Tranco de Beas	DPM	79,30	3,00	-36,10	-2,60	-22,60	-38,20	-8,70	-6,50	-26,80	55,60	26,20	-25,50	-
Pontones	PM	210,60	121,60	38,70	49,50	100,40	15,70	0,00	11,30	32,90	160,10	101,00	71,40	913,20
Pontones	DPM	101,20	-12,40	-50,30	-42,90	14,70	-31,90	-11,90	-2,90	-1,00	91,70	-4,00	-56,00	-
Santiago de la Espada	TM	1,30	2,80	8,20	10,20	15,30	22,00	24,60	24,00	18,60	12,20	7,80	3,90	12,58
Santiago de la Espada	DTM	-2,97	-2,05	1,46	1,58	2,27	4,18	2,05	1,69	0,61	0,03	0,49	-0,62	-
Santiago de la Espada	PM	175,00	102,00	35,00	43,00	67,50	29,00	0,00	18,00	16,50	130,50	84,00	65,00	765,50
Santiago de la Espada	DPM	82,30	-2,80	-41,00	-28,30	5,00	-10,50	-19,20	3,00	-19,90	71,30	-1,50	-31,10	-

Surco Intrabético Central

Granada "Aeropuerto"	TM	6,40	8,20	12,60	13,80	18,80	24,90	25,70	25,80	21,80	15,70	11,00	7,70	16,03
Granada "Aeropuerto"	DTM	-0,36	-0,20	2,14	1,01	2,22	3,93	1,28	1,63	0,78	0,10	0,56	0,55	-
Granada "Aeropuerto"	PM	59,30	65,10	47,10	19,90	8,30	7,40	0,40	0,00	2,10	91,90	51,20	40,50	393,20
Granada "Aeropuerto"	DPM	14,30	19,80	8,70	-17,50	-18,70	-12,60	-3,90	-1,80	-11,90	53,80	-3,70	-9,80	-
Granada "Cartuja"	TM	6,50	7,80	12,60	13,60	19,20	-	26,90	-	22,00	15,80	11,30	-	-
Granada "Cartuja"	PM	91,80	73,30	39,80	31,60	16,80	-	1,00	-	6,70	97,30	48,60	-	-
Granada "Cartuja"	DPM	41,50	17,60	-9,20	-13,10	-20,80	-	-3,30	-	-14,90	51,60	-12,80	-	-

Surco Intrabético Occidental

Bobadilla	TM	6,30	9,00	13,60	15,00	19,30	26,00	27,40	27,70	23,90	17,70	12,80	9,30	17,33
Bobadilla	DTM	-3,47	-1,86	0,79	0,43	0,83	3,70	1,16	1,15	0,59	-0,25	-0,64	-0,86	-
Bobadilla	PM	46,70	56,40	49,30	45,20	3,80	3,50	0,00	0,00	21,00	118,20	86,40	94,50	525,00
Bobadilla	DPM	-10,20	0,80	8,20	-0,20	-21,10	-8,90	-2,70	-6,30	1,70	69,90	12,60	31,10	-
Bobadilla "Destacamento"	TM	-	7,70	12,40	-	17,60	-	-	-	-	-	10,60	-	-
Bobadilla "Destacamento"	PM	37,80	44,50	47,90	-	0,00	-	-	-	-	-	76,30	-	-

Surco Intrabético Septentrional

Huéscar "ICONA"	TM	4,50	6,60	11,30	13,90	20,20	25,90	27,80	27,30	21,80	16,00	10,80	7,10	16,10
Huéscar "ICONA"	DTM	-0,62	0,17	2,30	1,70	3,02	3,99	1,56	2,25	1,37	1,87	2,51	1,93	-
Huéscar "ICONA"	PM	39,10	59,00	21,90	26,30	32,50	9,30	0,20	5,30	14,10	70,10	43,30	32,60	353,70
Huéscar "ICONA"	DPM	-2,50	18,60	-9,60	-6,50	-0,10	-17,00	-8,20	-3,00	-19,00	30,30	0,60	-12,90	-
Huéscar "San Clemente"	PM	81,60	73,70	35,90	49,30	58,00	3,20	0,10	22,90	1,70	139,00	46,40	45,10	556,90
Huéscar "San Clemente"	DPM	33,10	13,00	-2,80	14,40	21,30	-26,40	-10,90	7,20	-23,00	98,80	-2,70	-7,80	-

1.2.2. VALORES DE PRECIPITACIONES. AÑO AGRÍCOLA 2002-2003

Estación	2002							2003					Año	(*) PNA
	Sept.	Oct.	Nov.	Dic.	Ene.	Feb.	Mar.	Abr.	May.	Jun.	Jul.	Ago.		
Almería(A)	3,00	1,00	44,00	3,00	13,00	44,00	16,00	12,00	3,00	0,00	0	0	139,00	202,2
Cádiz	43,00	20,00	226,00	80,00	67,00	31,00	44,00	90,00	8,00	0,00	0	0	609,00	609,20
Córdoba(A)	70	42,00	122,00	140,00	76,00	102,00	54,00	29,00	3,00	0,00	0,00	1,00	639,00	625,2
Granada(A)	10	23,00	104,00	62,00	59,00	65,00	47,00	20,00	8,00	7,00	0,00	0,00	405,00	335,70
Huelva	59,00	49,00	115,00	138,00	53,00	49,00	55,00	98,00	9,00	2,00	0,00	0,00	627,00	515,00
Jaén	28,00	34,00	86,00	62,00	58,00	114,00	73,00	29,00	5,00	0,00	0,00	0,00	489,00	547,40
Málaga(A)	9,00	21,00	163,00	87,00	8,00	84,00	71,00	80,00	3,00	0,00	0,00	0,00	526,00	546,50
Sevilla(A)	101,00	14,00	144,00	-	48,00	45,00	84,00	1,00	0,00	0,00	0,00	-	-	618,20

Fuente: Instituto Nacional de Meteorología (I.N.M.). Ministerio de Medio Ambiente.

PNA: Precipitación Normal Acumulada desde el día 1 de sept. hasta el 31 de agosto con datos climatológicos medios de 1961-1990

1.3. HIDROGRAFÍA

1.3.1. RECURSOS HIDRÁULICOS SEGÚN CUENCAS Y SUBCUENCAS. AÑO 2003

CONFEDERACIÓN HIDROGRÁFICA DEL GUADALQUIVIR

Embalses	Capacidad hm ³	Volumen Embalsado				Variación 03/02 (%)
		A 23-dic-03 hm ³	% CAP. 2003	A 23-dic-02 hm ³	% CAP. 2002	
Tranco de Beas (JA)	498,2	307,7	61,8	274,1	55,0	12,3
Guadalmena (JA)	346,5	298,8	86,2	214,3	61,8	39,4
Giribaile (JA)	475,1	141,9	29,9	161,8	34,0	-12,3
La Fernandina (JA)	244,6	152,5	62,3	125,5	51,3	21,5
Guadalén (JA)	163,2	114,8	70,3	65,4	40,0	75,6
Rumblar (JA)	126,0	98,6	78,3	94,1	74,7	4,7
Jándula (JA)	322,1	277,4	86,1	194,1	60,3	42,9
Yeguas (CO)	228,7	221,3	96,8	150,8	65,9	46,8
Guadalmellato (CO)	146,7	109,3	74,5	104,3	71,1	4,8
S. Rafael Navallana (CO)	156,5	156,5	100,0	82,9	53,0	88,7
Puente Nuevo (CO)	281,7	264,6	93,9	150,8	53,5	75,4
La Breña (CO)	100,1	93,0	92,9	71,8	71,7	29,6
Bembézar (CO)	342,1	300,9	88,0	294,0	86,0	2,3
Retortillo (SE)	61,2	51,4	83,9	52,6	86,0	-2,4
JoséTorán (SE)	113,2	95,6	84,4	76,1	67,3	25,5
Huesna (SE)	138,4	114,9	83,0	115,1	83,2	-0,2
Pintado (SE)	212,8	170,0	79,9	186,0	87,4	-8,6
Aracena (HU)	126,8	109,4	86,3	119,5	94,3	-8,4
Zufre (HU)	175,3	165,4	94,4	175,3	100,0	-5,6
San Clemente (GR)	118,0	12,2	10,4	9,6	8,1	27,3
Negratín (GR)	567,0	385,8	68,0	380,6	67,1	1,4
Vadomojón (JA)	163,2	114,3	70,0	82,5	50,5	38,5
Canales (GR)	70,7	53,5	75,7	57,3	81,0	-6,6
Bermejales (GR)	102,6	93,0	90,7	86,7	84,5	7,3
Iznájar (CO)	981,1	699,7	71,3	594,6	60,6	17,7
Torre del Aguila (SE)	64,4	44,2	68,7	43,3	67,2	2,1
Zahara (CA)	222,7	203,2	91,2	175,7	78,9	15,6
	200,2	164,0	81,9	88,9	44,4	84,5
Hurones (CA)	135,3	122,2	90,3	88,9	65,7	37,4
Guadalcacín (CA)	800,3	596,7	74,6	527,2	65,9	13,2
Barbate (CA)	228,0	153,9	67,5	105,7	46,4	45,6
Otros Embalses	673,5	520,5	77,3	470,2	69,8	10,7
TOTAL	8.586,2	6.407,2	74,6	5.419,7	63,1	18,2

RESUMEN POR PROVINCIAS

Provincia	Capacidad hm ³	Volumen Embalsado			
		2003		2002	
		Volumen hm ³	Embalsado % s/Capacidad	Volumen hm ³	Embalsado % s/Capacidad
Jaén	2.434,0	1.548,0	63,6	1.248,4	51,3
Córdoba	2.297,2	1.893,2	82,4	1.492,9	65,0
Ciudad Real	57,7	57,7	100,0	44,6	77,2
Sevilla	835,9	675,2	80,8	672,1	80,4
Huelva	302,1	274,9	91,0	294,8	97,6
Granada	1.023,1	675,7	66,0	657,2	64,2
Cádiz	1.636,2	1.282,7	78,4	1.009,9	61,7
Total	8.586,2	6.407,4	74,6	5.419,9	63,1

RESUMEN POR CUENCAS

Cuenca	Capacidad hm ³	Volumen Embalsado			
		A	%CAP.	A	%CAP.
		23-dic-2003	2003	22-dic-2002	2002
1. GUADALQUIVIR					
1.1 Emb.Reg.General	4.714,9	3.370,3	71,5	2.666,1	56,5
1.2 Otros Embalses	2.235,1	1.754,3	78,5	1.743,9	78,0
SUMA GUADALQUIVIR	6.950,0	5.124,6	73,7	4.410,0	63,5
2. GUADALETE	1.358,5	1.086,1	79,9	880,8	64,8
3. BARBATE	277,7	196,6	70,8	129,1	46,5
Total	8.586,2	6.407,3	74,6	5.419,9	63,1

CONFEDERACIÓN HIDROGRÁFICA DEL SUR

Embalses	Capacidad hm ³	Volumen Embalsado				
		A 22-dic-03	% CAP. 2003	A 22-dic-02	% CAP 2002	Variación 03/02 (%)
Charco Redondo (CA)	73,0	73,0	100,0	45,2	61,9	61,5
Guadarranque (CA)	78,0	78,0	100,0	68,2	87,4	14,4
Concepción (MA cap.)	56,0	55,0	98,2	44,1	78,8	24,7
Limonero (MA)	25,0	22,0	88,0	5,7	22,8	286,0
Conde de Guadalhorce (MA)	70,0	47,4	67,7	16,5	23,6	187,3
Guadalhorce (MA)	126,0	57,7	45,8	25,5	20,2	126,3
Guadalteba(MA)	156,0	30,1	19,3	41,2	26,4	-26,9
Viñuela (MA cap.)	170,0	112,5	66,2	59,3	34,9	89,7
Beninar (AL)	63,0	15,9	25,2	12,5	19,8	27,2
C. Almazora (AL)	168,0	1,2	0,7	2,4	1,4	-50,0
Béznar (GR)	56,0	33,9	60,5	29,0	51,8	16,9
Total	1.041,0	526,7	50,6	349,6	33,6	50,7

CONFEDERACIÓN HIDROGRÁFICA DEL GUADIANA

Embalses	Capacidad hm ³	Volumen Embalsado				
		A 22-dic-03	% CAP. 2003	A 23-dic-02	% CAP 2002	Variación 03/02 (%)
Chanza	341,0	324,3	95,0	318,5	93,3	1,8
Piedras	60,0	59,2	99,5	44,9	75,5	31,8
Los Machos	12,0	12,0	100,0	12,0	100,0	0,0
Corumbel Bajo	18,0	18,0	100,0	18,0	100,0	0,0
Total	431,0	413,5	95,9	393,4	91,3	5,1

1.3.2. EVOLUCIÓN MENSUAL DE LOS EMBALSES

C.H. GUADALQUIVR

	Septiembre	Octubre	Noviembre	Diciembre	Enero	Febrero	Marzo	Abril	Mayo	Junio	Julio	Agosto
1999/2000	3.185,0	3.551,0	3.610,0	3.716,0	3.821,0	3.826,0	3.728,0	4.229,0	4.447,0	3.996,0	3.545,0	3.130,0
2000/2001	2.892,0	2.879,0	2.924,0	3.779,0	5.212,0	6.003,0	7.041,0	7.126,0	7.110,0	6.742,0	6.125,0	5.693,0
2001/2002	5.451,0	5.605,0	5.766,0	5.857,0	6.019,0	6.073,0	6.396,0	6.732,0	6.539,0	6.129,0	5.498,0	5.083,0
2002/2003	4.855,0	4.835,0	5.030,0	5.423,0	6.146,0	6.558,0	6.879,0	7.128,0	7.017,0	6.583,0	6.170,0	5.431,0

C.H. DEL SUR

	Septiembre	Octubre	Noviembre	Diciembre	Enero	Febrero	Marzo	Abril	Mayo	Junio	Julio	Agosto
1999/2000	398,0	405,0	401,0	415,0	452,0	457,0	449,0	488,0	484,0	453,0	421,0	376,0
2000/2001	345,0	331,0	329,0	475,0	536,0	497,0	557,0	551,0	547,0	524,0	481,0	445,0
2001/2002	411,0	414,0	440,0	486,0	498,0	500,0	525,0	497,0	484,0	460,0	412,0	369,0
2002/2003	326,0	304,0	312,0	365,0	416,0	438,0	474,0	511,0	520,0	504,0	467,0	410,0

C.H. GUADIANA

	Septiembre	Octubre	Noviembre	Diciembre	Enero	Febrero	Marzo	Abril	Mayo	Junio	Julio	Agosto
1999/2000	229,0	251,0	249,0	247,0	246,0	243,0	236,0	279,0	340,0	325,0	312,0	294,0
2000/2001	282,0	274,0	271,0	412,0	422,0	417,0	412,0	387,0	379,0	359,0	334,0	314,0
2001/2002	297,0	303,0	318,0	330,0	373,0	369,0	413,0	415,0	401,0	382,0	358,0	335,0
2002/2003	320,0	313,0	310,0	315,0	402,0	401,0	395,0	400,0	398,0	377,0	388,0	359,0

G.H. GUADALQUIVR

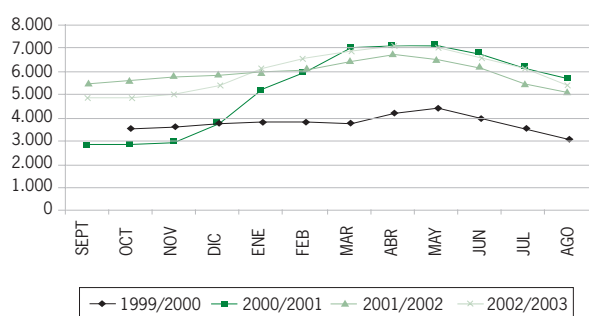

G.H. DEL SUR

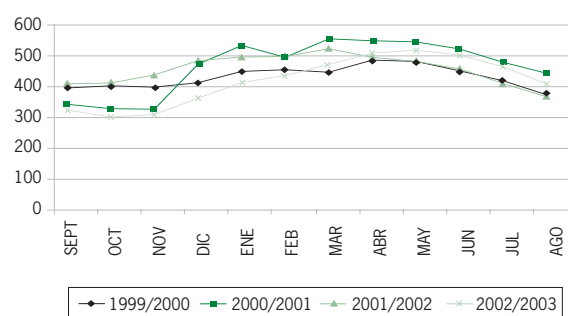

G.H. GUADIANA

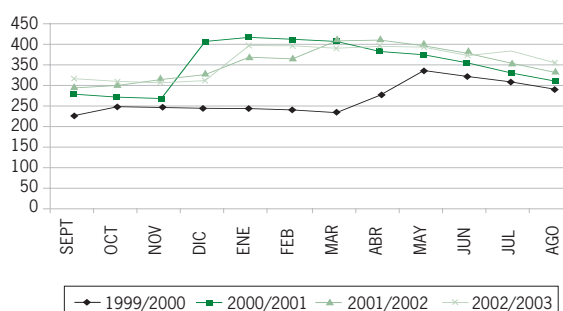

1.3.3. DEMANDA DE AGUA PARA REGADÍO SEGÚN CUENCAS HIDROGRÁFICAS Y ZONAS REGABLES. AÑO 2003

Cuenca hidrográfica	Superficie (ha)	Consumo bruto (hm ³) (*)
Cuenca del Guadalquivir		
Algallarin	590	3,9
Almonte-Marismas	3.899	15,5
Arroyo Albina (Yeguas)	765	2,3
C. Rivera de Huelva	258	1,3
Campaña La Campana- La Luisiana-Fuentes de Andalucía	2.692	11,2
Campaña Utrera-Lebrija	5.995	26,6
Comarca Campiña Alta	9.413	25,1
Comarca Campiña Baja	27.985	114,7
Comarca Campiña Norte	24.468	52,5
Comarca Campiña Sur	22.608	47,3
Comarca Cazorla	13.928	38,9
Comarca de Alhama	4.447	15,5
Comarca de Montefrío	4.166	13,9
Comarca El Condado	8.505	15,8
Comarca Iznalloz	7.034	14,4
Comarca La Loma	53.269	88,4
Comarca Las Colonias	6.522	36,0
Comarca Penibética	2.743	10,5
Comarca Segura	5.677	19,1
Comarca Sierra Mágina	23.713	65,8
Comarca Sierra Morena	13.075	43,8
Comarca Sierra Sur	12.245	32,1
Condado Guadalquivir	640	2,2
Condado Litoral	2.141	9,5
Guadalentín	5.801	24,0
Guadalmena	3.435	17,3
Jandulilla	2.095	4,3
Los Alcores	4.633	18,8
Maruanas	1.800	12,4
Mengibar-Villargordo	3.000	15,6
Norte de la Comarca de las Marismas	1.614	12,1
Otros riegos Comarca de Guadix	375	0,8
Otros riegos de la Vega	12.291	63,9
Riego del arroz	38.586	394,5
Riegos de la Comarca de Estepa	5.843	16,2
Riegos de la Sierra Norte	3.011	10,0
Riegos del Aljarafe	6.596	21,1
Río Corbones	9.197	36,4
Río Genil	28.872	184,4
Río Guadaira	5.085	15,1
Salado de Arjona	4.500	18,1
San Antonio	132	0,9
Sierra Boyera	860	4,3
Tradicional Comarca Baza	14.976	52,1
Tradicional Comarca de Guadix	23.288	74,2
Tradicional Comarca de Húscar	8.164	34,0
Tradicional Comarca de la Vega	28.641	124,7
Vega de Gelves	306	1,5
Vegas Altas	3.015	17,4
Vegas Bajas	3.633	21,7
Vegas Medias	3.744	22,4
Zona regable Almonte-Marismas (Sector I)	2.752	8,3
Zona regable Arroyo Salado de Morón	1.930	15,4
Zona regable Bajo Guadalquivir: B-XI Sur	950	7,2

Zona regable Bajo Guadalquivir: B-XII	14.099	113,1
Zona regable Bajo Guadalquivir: Bajo Guadalquivir y B-XI Norte	22.307	149,5
Zona regable Bajo Guadalquivir: Privados B-XII	614	4,9
Zona regable Cacín	6.235	25,7
Zona regable Bembézar Margen Derecha	11.704	91,9
Zona regable Bembézar Margen Izquierda	3.501	27,3
Zona regable Genil Margen Derecha	2.100	14,5
Zona regable Genil Margen Izquierda	5.000	40,0
Zona regable Rumberal	5.390	29,9
Zona regable Fuente Palmera	5.167	31,1
Zona regable Genil-Cabra	15.142	71,8
Zona regable Guadalén	875	4,2
Zona regable Guadalmellato	6.700	51,4
Zona regable Monte Algaida	955	4,6
Zona regable Valle Inferior del Guadalquivir	18.494	124,5
Zona regable Vega de Coria	1.317	9,5
Zona regable Viar	11.958	73,0
Zona regable Donadio	2.505	11,2

Total 619.967 2.833,5

Cuenca del Guadalete-Barbate

Cabecera del Barbate	200	0,7
Riegos Conil/Chiclana	1.645	5,7
Riegos del Barbate	379	0,9
Riegos Guadalporcún	1.090	5,2
Riegos Jerez	4.538	24,4
Riegos S. Grazalema	188	0,9
S. Andrés y Buenavista	1.331	6,8
Zona regable Bajo Guadalete	1.782	10,7
Zona regable Barbate	12.500	72,4
Zona regable Bornos Margen Izquierda	2.095	12,4
Zona regable Costa-Noroeste	8.996	48,5
Zona regable Coto de Bornos	624	4,6
Zona regable Guadalcacín	11.749	78,6
Zona regable Villamartín	900	4,8

Total 48.017 276,6

Cuenca del Guadiana

Andévalo	410	2,6
Ayamonte	552	3,6
C. Múrtigas	237	1,3
Chanza	7.496	59,7
Comarca de los Pedroches	3.458	11,3
Condado-Andévalo	4.457	13,7
Entre Chanza y Sur-Andévalo	1.150	4,1
Palos-Moguer	6.396	32,4
Punta Umbría	100	0,6
Sierra Aracena	580	4,1
Subsistema 8.1, 8.2, 8.3.	833	3,9
Subsistema 8.4	1.484	8,0
Sur Andévalo	5.365	25,3
Villanueva-Villablanca	1.455	6,9

Total 33.973 177,5

Cuenca del Sur					
Almargen	877	1,9	Río de la Cueva	1.388	7,6
Alpujarra	8.865	46,0	Río Grande	3.515	28,4
Alrededor Zona regable Guadalhorce	4.950	31,3	Río Guaro	2.027	11,6
Alto Almanzora	3.497	14,5	Río Vélez	6.454	45,5
Alto Andarax	1.376	4,1	Río Verde	3.183	22,2
Axarquía Este	3.208	20,2	San Pablo de Buceite	361	3,2
Bajo Almanzora	9.191	65,8	San Martín del Tesorillo	844	7,5
Bajo Andarax	4.005	23,6	Tradicional Motril-Salobreña (C-100 y 200)	3.287	23,0
Cabecera Guadalhorce	3.072	20,3	Tradicional Motril-Salobreña (C-50)	2.686	18,7
Campo de Nijar	5.804	35,7	Tradicional Motril-Salobreña (C>200)	800	5,5
Campo de Tabernas	4.111	16,4	Valle de Lecrín	3.232	16,1
El Burgo- Turón	523	2,5	Zona regable Cuevas de Almanzora	2.500	12,5
El Chorro-Las Piedras	430	3,2	Zona regable Guadalhorce	10.145	67,7
El Saltador	2.500	14,7	Zona regable Guadarranque	1.355	6,0
Genal	439	2,8	Zona regable Llanos de Antequera	2.645	5,3
Guadalteba	941	2,4	Zafarraya	1.954	9,1
Guadiaro	755	3,7	Total	149.278	861,6
Higueral de Tijola	600	2,9	Cuenca del Segura		
Laguna Fuente Piedra	994	2,6	Comarca del Segura (Cuenca del Segura)	1.125	6,0
Las Cañas	1.163	7,2	Los Guiraos	220	1,1
Marbella-Estepona	1.344	8,1	Los Vélez	1.835	5,9
Medio Almanzora	3.658	17,6	Riegos de Pulpí	4.500	27,3
Medio Andarax	3.660	16,4	Total	7.680	40,3
Nacimiento	4.100	11,1	Andalucía	858.915	4.190
Ojén-Benalmádena	2.144	9,9			
Otros Antequera-Archidona	1.930	15,3			
Otros riegos comarca de la Costa	1.930	12,1			
Poniente	22.051	131,3			
Riegos de Contraviesa	2.349	14,3			
Riegos Genal Guadiaro	1.907	10,7			
Riegos Hozgarganta	528	3,1			

Fuente: Consejería de Agricultura y Pesca.

(*) Volumen de agua anual que es suministrada en la cabecera del sistema para una campaña media.

2^a

P A R T E

DEMOGRAFÍA

...the ...

...the ...

...the ...

...the ...

...the ...

...the ...

...the ...

...the ...

...the ...

...the ...

...the ...

...the ...

...the ...

...the ...

...the ...

...the ...

...the ...

2.1. DEMOGRAFÍA

2.1.1. EVOLUCIÓN DE LA POBLACIÓN DE DERECHO SEGÚN SEXO POR PROVINCIAS

	1960	1970	1975	1981	1986	1991	1996	1999	2000	2001	2002	2003
Andalucía												
Hombres	2.907.532	2.941.485	3.011.300	3.170.456	3.347.032	3.416.291	3.559.436	3.592.680	3.609.412	3.647.194	3.687.421	3.757.370
Mujeres	3.032.515	3.049.591	3.122.116	3.270.529	3.442.740	3.524.231	3.675.437	3.712.437	3.730.640	3.756.774	3.791.011	3.849.478
Total	5.940.047	5.991.076	6.133.416	6.440.985	6.789.772	6.940.522	7.234.873	7.305.117	7.340.052	7.403.968	7.478.432	7.606.848
Almería												
Hombres	180.035	185.347	191.112	202.899	218.964	225.388	250.552	256.380	259.384	269.545	276.380	287.292
Mujeres	189.412	192.292	197.379	207.932	223.360	230.108	251.209	256.463	258.845	263.623	270.118	278.018
Total	369.447	377.639	388.491	410.831	442.324	455.496	501.761	512.843	518.229	533.168	546.498	565.310
Cádiz												
Hombres	400.726	435.912	463.891	491.545	519.604	535.859	548.263	555.684	557.963	561.330	566.033	573.992
Mujeres	411.954	442.690	471.839	496.843	524.889	542.545	557.499	564.118	567.142	570.016	574.760	581.732
Total	812.680	878.602	935.730	988.388	1.044.493	1.078.404	1.105.762	1.119.802	1.125.105	1.131.346	1.140.793	1.155.724
Córdoba												
Hombres	392.133	356.706	349.339	352.094	365.751	368.751	372.249	376.237	376.308	376.511	377.328	379.989
Mujeres	411.374	374.611	368.423	368.729	381.754	385.701	389.152	392.439	392.929	393.114	393.803	395.955
Total	803.507	731.317	717.762	720.823	747.505	754.452	761.401	768.676	769.237	769.625	771.131	775.944
Granada												
Hombres	382.269	365.272	364.981	372.459	384.971	387.553	395.509	397.751	395.659	398.272	402.121	407.293
Mujeres	394.843	376.387	377.989	386.159	398.294	402.962	412.544	415.310	413.345	414.365	416.838	420.814
Total	777.112	741.659	742.970	758.618	783.265	790.515	808.053	813.061	809.004	812.637	818.959	828.107
Huelva												
Hombres	196.725	197.223	197.469	206.167	214.134	218.648	224.776	226.227	227.014	228.771	230.999	234.902
Mujeres	207.792	206.182	205.502	212.417	219.861	224.828	229.959	231.280	231.984	232.959	233.935	237.544
Total	404.517	403.405	402.971	418.584	433.995	443.476	454.735	457.507	458.998	461.730	464.934	472.446
Jaén												
Hombres	368.824	328.772	320.018	315.143	319.814	314.848	319.859	321.263	319.203	319.613	320.575	323.089
Mujeres	378.117	339.434	331.251	324.678	327.035	322.785	328.692	328.399	326.508	326.168	326.812	328.476
Total	746.941	668.206	651.269	639.821	646.849	637.633	648.551	649.662	645.711	645.781	647.387	651.565
Málaga												
Hombres	382.725	419.793	450.557	505.426	567.436	570.326	611.750	612.914	623.607	636.274	651.174	675.800
Mujeres	398.965	433.786	465.136	520.183	582.998	590.517	637.540	645.170	655.244	665.966	678.836	699.090
Total	781.690	853.579	915.693	1.025.609	1.150.434	1.160.843	1.249.290	1.258.084	1.278.851	1.302.240	1.330.010	1.374.890
Sevilla												
Hombres	604.095	652.460	673.933	724.723	756.358	794.918	836.478	846.224	850.274	856.878	862.811	875.013
Mujeres	640.058	684.209	704.597	753.588	784.549	824.785	868.842	879.258	884.643	890.563	895.909	907.849
Total	1.244.153	1.336.669	1.378.530	1.478.311	1.540.907	1.619.703	1.705.320	1.725.482	1.734.917	1.747.441	1.758.720	1.782.862
España												
Hombres	15.109.592	16.685.869	17.658.308	18.491.187	18.878.119	19.036.446	19.399.549	19.670.642	19.821.384	20.165.514	20.564.089	21.034.326
Mujeres	15.962.155	17.431.754	18.353.946	19.191.168	19.595.299	19.835.822	20.269.845	20.531.518	20.678.407	20.951.328	21.273.805	21.682.738
Total	31.071.747	34.117.623	36.012.254	37.682.355	38.473.418	38.872.268	39.669.394	40.202.160	40.499.791	41.116.842	41.837.894	42.717.064

Fuente: INE. Censos de Población.
 IEA. Censo de población de Andalucía 1991.
 INE. Padrones municipales de habitantes.
 INE. Revisión del padrón municipal de habitantes.

2.1.2. DENSIDAD DE POBLACIÓN DE DERECHO. AÑOS 1950-2003. (HAB/km²)

	1950	1960	1970	1975	1981	1986	1991	1996	1999	2001	2002	2003
Almería	41,26	42,13	43,7	44,3	46,85	50,44	51,94	55,53	58,48	60,80	62,32	64,00
Cádiz	93,08	109,11	117,96	125,64	132,71	140,24	144,79	147,78	150,45	152,00	153,29	155,00
Córdoba	57,39	58,36	53,11	52,13	52,35	54,29	54,79	55,42	55,83	55,90	56,00	56,00
Granada	62,79	61,2	58,7	58,8	60,04	61,99	62,57	63,95	64,30	64,27	64,82	66,00
Huelva	36,48	39,92	39,81	39,76	41,3	42,83	43,76	44,87	45,07	45,48	45,82	47,00
Jaén	57,94	55,4	49,56	48,3	47,45	47,92	47,29	48,1	48,19	47,90	48,01	48,00
Málaga	103,45	106,95	116,78	125,28	140,32	157,4	158,82	170,92	172,10	178,15	181,99	188,00
Sevilla	78,38	88,52	95,1	98,08	105,18	109,63	115,24	121,33	122,88	124,44	125,25	127,00
ANDALUCÍA	64,46	67,81	68,39	70,01	73,53	77,51	79,23	82,38	83,38	84,51	85,37	87,00
ESPAÑA	55,81	61,56	67,59	71,35	74,76	76,22	77,01	78,56	78,98	81,26	82,88	85,00

Fuentes: INE. Censos de Población y Padrones Municipales de Habitantes.
INE. Revisión del Padrón Municipal de habitantes.

2.2. POBLACIÓN ACTIVA

2.2.1. POBLACIÓN DE 16 Y MÁS AÑOS SEGÚN SU RELACIÓN CON LA ACTIVIDAD ECONÓMICA POR PROVINCIAS. AÑO 2003 (*) (MILES DE PERSONAS)

Provincias	Total	Activos					Inactivos
		Total	Ocupados	Parados		Total	
				Han trabajado	Buscan primer empleo		
Almería	417,30	236,95	211,45	20,97	4,53	25,50	180,35
Cádiz	901,40	472,70	362,25	88,67	21,78	110,45	428,70
Córdoba	621,23	318,45	251,25	56,92	10,28	67,20	302,78
Granada	668,93	337,93	276,88	50,02	11,03	61,05	331,00
Huelva	373,43	197,88	159,18	33,27	5,43	38,70	175,55
Jaén	524,01	267,23	217,63	44,02	5,58	49,60	256,78
Málaga	1.105,81	577,66	481,38	81,75	14,53	96,28	528,15
Sevilla	1.385,16	765,68	625,08	120,67	19,93	140,60	619,48
ANDALUCÍA	5.997,27	3.174,48	2.585,10	496,29	93,09	589,38	2.822,79
ESPAÑA	34.203,03	18.821,88	16.694,55	1.781,00	346,35	2.127,35	15.381,15

Fuente: INE. Encuesta de población activa.
(*) Media anual calculada a partir de los cuatro trimestres del año.
Los totales incluyen población contada aparte.

2.2.2. EVOLUCIÓN DE LA POBLACIÓN OCUPADA POR PROVINCIAS. (1992-2003) (MILES DE PERSONAS) (*)

	1992	1993	1994	1995	1996	1997	1998	1999	2000	2001	2002	2003
Almería	142,42	139,20	131,40	135,90	144,10	144,50	151,78	167,04	168,00	189,5	197,33	211,45
Cádiz	249,30	236,40	240,50	244,80	256,50	271,50	278,48	300,58	321,30	349,93	352,48	362,25
Córdoba	192,48	186,50	187,10	182,60	189,40	188,20	199,40	208,46	221,83	234,2	237,73	251,25
Granada	197,92	192,10	188,40	189,30	203,00	202,90	213,28	220,94	228,40	248,65	266,05	276,88
Huelva	108,58	104,30	105,80	113,00	114,00	119,40	115,50	128,11	137,15	150,78	150,15	159,18
Jaén	167,25	154,00	150,10	148,40	156,30	168,40	190,25	188,04	186,78	210,3	214,15	217,63
Málaga	324,07	296,60	291,40	296,50	324,50	340,30	357,90	369,58	390,00	453,15	472,43	481,38
Sevilla	420,67	387,40	393,20	420,80	434,20	444,10	454,40	487,45	515,38	578,4	608,88	625,08
Andalucía	1.802,69	1.696,50	1.687,90	1.731,30	1.822,00	1.879,30	1.960,99	2.070,20	2.168,83	2.414,90	2499,18	2585,10
España	12.366,25	11.837,50	11.730,10	12.041,80	12.396,00	12.764,60	13.204,85	13.817	14.474	15.945,55	16257,60	16694,55

Fuente: I.N.E. Encuesta de población activa.

(*) Media anual calculada a partir de los cuatro trimestres del año.

2.2.3. EVOLUCIÓN DE LA POBLACIÓN OCUPADA SEGÚN GRUPOS DE EDAD Y SEXO (1992-2003)

	1992	1993	1994	1995	1996	1997	1998	1999	2000	2001	2002	2003
OCUPADOS	1.802,69	1.696,50	1.687,90	1.731,30	1.822,00	1.879,50	1.960,99	2.070,20	2.168,83	2.414,90	2499,18	2585,10
SEXO												
Varones	1.257,29	1.169,20	1.173,60	1.183,10	1.231,20	1.270,30	1.332,85	1394,52	1442,38	1611,1	1655,93	1687,50
Mujeres	545,40	527,30	514,30	548,20	590,80	609,20	628,14	675,68	726,45	803,75	843,28	897,60
GRUPOS DE EDAD												
16-19	91,65	67,60	58,80	61,30	63,80	53,90	59,09	67,43	70,70	72,40	69,88	66,70
20-24	219,70	193,80	190,40	198,00	196,40	210,00	208,35	234,43	251,55	244,20	255,20	252,70
25-54	1.262,87	1.226,70	1.242,10	1.285,20	1.370,80	1.428,40	1.499,02	1566,28	1634,48	1881,15	1949,50	2031,40
55 y más	228,47	208,40	196,70	186,80	191,00	187,20	194,53	202,06	212,10	217,08	224,55	234,30

Fuente: I.N.E. Encuesta de población activa.

(*) Media anual calculada a partir de los cuatro trimestres del año.

2.2.4. EVOLUCIÓN DE LA POBLACIÓN OCUPADA SEGÚN SECTORES ECONÓMICOS. (1992-2003)

	1992	1993	1994	1995	1996	1997	1998	1999	2000	2001	2002	2003
Agricultura	248,27	223,30	222,40	201,90	214,20	240,40	251,98	242,70	240,95	272,20	261,20	256,40
Industria	272,04	228,60	228,50	224,40	229,10	230,70	256,23	273,37	274,70	296,40	292,50	299,10
Construcción	185,08	160,10	157,40	174,80	181,60	184,80	201,83	246,44	264,88	311,93	339,28	366,30
Servicios	1.097,30	1.084,50	1.079,60	1.130,20	1.197,10	1.223,60	1.250,95	1307,69	1388,30	1534,33	1606,13	1663,30
Total	1.802,69	1.696,50	1.687,90	1.731,30	1.822,00	1.879,50	1.960,99	2070,20	2168,83	2414,90	2499,10	2585,10

Fuente: I.N.E. Encuesta de población activa.

(*) Media anual calculada a partir de los cuatro trimestres del año.

2.2.5. EVOLUCIÓN DE LA POBLACIÓN PARADA POR PROVINCIAS. (1992-2003)

	1992	1993	1994	1995	1996	1997	1998	1999	2000	2001	2002	2003
Almería	33,8	37,3	44,1	42,2	39,6	44,3	36,73	27,73	32,60	28,63	23,78	25,50
Cádiz	123,2	152,1	182,8	179,1	163,9	167,9	163,50	144,39	137,70	127,65	132,28	110,50
Córdoba	75,9	83,6	82,1	85,2	95,0	89,8	92,68	91,97	77,88	84,03	64,60	67,20
Granada	69,3	79,5	81,1	92,5	95,3	98,1	90,98	79,96	68,25	66,83	63,95	61,00
Huelva	50,4	56,2	58,2	45,4	49,6	50,1	51,63	45,86	47,60	47,08	40,88	38,70
Jaén	59,4	71,7	73,0	73,2	82,3	72,9	48,58	54,73	58,75	49,00	48,13	49,60
Málaga	146,8	178,4	166,5	165,9	149,5	143,4	132,63	121,28	93,45	88,65	84,43	96,30
Sevilla	147,4	177,7	206,0	204,6	199,7	207,7	201,83	193,55	186,90	174,68	153,23	140,60
Andalucía	706,2	836,5	893,8	888,1	874,9	874,2	818,56	759,47	703,13	666,53	611,11	589,40
España	2.788,5	3.481,3	3.738,1	3.583,5	3.540,0	3.356,4	3060,35	2605,49	2370,4	2377,525	2082,9	2127,3

Fuente: I.N.E. Encuesta de población activa.

(*) Media anual calculada a partir de los cuatro trimestres del año.

2.2.6. POBLACIONES ACTIVAS Y OCUPADAS EN ANDALUCÍA Y ESPAÑA. SECTOR AGRARIO. (2000-2003)

Concepto	2000			2001			2002			2003		
	Andalucía	España	% And./Esp.	Andalucía	España	% And./Esp.	Andalucía	España	% And./Esp.	Andalucía	España	% And./Esp.
Población activa total	2871,95	16844,13	17,05	2972,57	17814,60	16,69	3110,35	18340,23	16,96	3174,40	18821,90	16,87
Población ocupada total	2168,83	14473,73	14,98	2414,82	15945,00	15,14	2499,15	16257,48	15,37	2585,01	16694,60	15,48
Población parada total	703,13	2370,40	29,66	557,75	1869,60	29,83	611,11	2082,90	29,34	589,40	2127,30	27,71
Tasa de paro	24,48	14,07	-	18,76	10,49	-	19,65	11,36	-	18,57	11,30	-
Población activa agraria *	392,58	1196,85	32,80	411,55	1216,65	33,83	385,50	1134,80	33,97	377,30	1115,10	33,84
Población ocupada agraria	240,95	988,98	24,36	272,20	1019,13	26,71	261,2	961,28	27,17	256,40	942,10	27,22
Población parada agraria*	151,63	207,88	72,94	139,35	197,53	70,55	124,3	173,53	71,63	120,90	173,00	69,88
Tasa de paro agrario *	38,62	17,37	-	33,86	16,24	-	32,24	15,29	-	32,04	15,51	-
Pobl. act. agraria/ Pobl. activa %	13,67	7,11	-	13,84	6,83	-	12,39	6,19	-	11,89	5,92	-
Ocupados agrarios/Ocup. total %	11,11	6,83	-	11,27	6,39	-	10,45	5,91	-	9,92	5,64	-
Parados agrarios/Parados total	21,56	8,77	-	24,98	10,57	-	20,34	8,33	-	20,51	8,13	-
Población asalariada agraria	160,25	394,55	40,62	190,18	439,05	43,32	172,80	380,90	45,37	171,30	419,10	40,87
Población no asalariada agraria	80,70	594,43	13,58	82,03	580,08	14,14	88,40	385,20	67,71	85,10	523,00	16,27
Asalariados/Pobl. ocup. agr. %	66,51	39,89	-	69,87	43,08	-	66,16	39,62	-	66,81	44,49	-

Fuente: I.N.E. Encuesta de población activa.

(*) Media anual calculada a partir de los cuatro trimestres del año.

2.2.7. POBLACIÓN ACTIVA Y OCUPADA EN ANDALUCÍA Y ESPAÑA. SECTOR AGRARIO Y TOTAL. AÑO 2003. (MILES DE PERSONAS)

	Primer trimestre			Segundo trimestre		
	Andalucía	España	% And./Esp.	Andalucía	España	% And./Esp.
Población > 16 años	5980,40	34120,40	17,53	5991,50	34175,50	17,53
Población activa total	3183,40	19223,10	16,56	3206,40	19432,30	16,50
Tasa de actividad	53,23	56,34	94,48	53,52	56,86	94,12
Población ocupada total	2550,50	16432,40	15,52	2588,20	16666,00	15,53
Población parada total	595,50	2182,70	27,28	574,80	2085,00	27,57
Tasa de paro	18,71	11,35	164,75	17,93	10,73	167,08
Población activa agraria *	410,80	1179,50	34,83	373,80	1166,60	32,04
Población ocupada agraria	291,80	971,50	30,04	244,10	934,40	26,12
Población parada agraria*	115,50	167,90	68,79	124,40	177,60	70,05
Tasa de paro agrario *	28,12	14,23	197,51	33,28	15,22	218,61
Pobl. act. agraria/ Pobl. activa %	12,90	6,14	210,31	11,66	6,00	194,19
Ocupados agrarios/Ocupados total %	11,44	5,91	193,52	42,47	5,61	757,44
Parados agrarios/Parados total	19,40	7,69	252,14	5,79	8,52	67,97
Población asalariada agraria	-	394,10	-	-	362,80	-
Población no asalariada agraria	-	577,40	-	-	571,60	-
Asalariados/Pobl. ocup. agr. %	-	40,57	-	-	38,83	-

	Tercer trimestre			Cuarto trimestre		
	Andalucía	España	% And./Esp.	Andalucía	España	% And./Esp.
Población > 16 años	6002,60	34230,60	17,54	6013,80	34285,70	17,54
Población activa total	3238,70	19865,50	16,30	3280,20	19811,70	16,56
Tasa de actividad	53,95	58,03	92,97	54,54	57,78	94,39
Población ocupada total	2586,40	16817,80	15,38	2615,20	16862,00	15,51
Población parada total	595,00	2114,60	28,14	592,20	2127,10	27,84
Tasa de paro	18,37	10,64	172,59	18,05	10,74	168,15
Población activa agraria *	360,40	1158,70	31,10	394,40	1185,00	33,28
Población ocupada agraria	215,80	910,70	23,70	274,00	951,90	28,78
Población parada agraria*	135,40	186,40	72,64	108,20	160,10	67,58
Tasa de paro agrario *	37,57	16,09	233,54	27,43	13,51	203,06
Pobl. act. agraria/ Pobl. activa %	11,13	5,83	190,78	12,02	5,98	201,02
Ocupados agrarios/Ocupados total %	8,34	5,42	154,08	10,48	5,65	185,59
Parados agrarios/Parados total	22,76	8,81	258,16	18,27	7,53	242,75
Población asalariada agraria	-	333,20	-	-	391,80	-
Población no asalariada agraria	-	577,50	-	-	560,10	-
Asalariados/Pobl. ocup. agr. %	-	36,59	-	-	41,16	-

* No se incluyen las personas paradas hace más de 3 años.

* No se incluyen tampoco los que buscan el primer empleo.

2.2.8. U.E. PORCENTAJE DE ASALARIADOS SOBRE EL TOTAL DE OCUPADOS EN AGRICULTURA. AÑOS 1990-1999

	1990	1991	1992	1993	1994	1995	1996	1997	1998	1999
Alemania	27,1	23,2	23,2	23,5	44,7	46,1	46,1	53,0	52,1	53,8
Austria	12,4	12,9	14,0	14,6	13,8	13,3	13,4	13,3	13,5	14,2
Bélgica	17,9	18,2	18,9	:	16,7	16,7	13,5	16,7	21,3	25,8
Dinamarca	36,1	36,5	36,6	37,0	47,2	50,9	50,0	48,0	42,8	52,7
España	31,8	34,5	32,0	31,0	31,0	32,7	31,2	35,9	37,3	39,7
Francia	21,1	21,7	22,5	23,5	24,3	25,5	27,7	28,6	30,1	29,7
Finlandia	24,2	25,8	25,1	24,7		17,9	19,3	25,0	24,4	28,2
Grecia	3,9	3,8	3,5	4,5	3,7	5,0	4,5	4,1	4,1	4,2
Holanda	35,6	36,5	40,4	38,8	37,4	39,3	38,5	37,8	42,9	43,2
Irlanda	13,6	14,8	14,4	:	18,5	19,2	19,2	19,5	:	19,8
Italia	42,2	40,8	42,8	37,9	35,7	35,7	37,3	35,5	37,3	37,9
Luxemburgo	24,2	24,6	25,0	26,7	:	:	32,7	29,1	27,6	23,2
Portugal	18,9	16,7	18,4	16,7	14,8	14,2	16,5	14,5	16,3	15,4
Reino Unido	53,4	47,5	48,3	50,6	44,4	43,3	45,2	44,4	46,7	48,4
Suecia	39,0	40,4	38,7	36,1	35,8	32,6	30,8	31,5	29,5	25,2
EUR- 15	-	31,4	30,7	29,4	30,6	30	30,9	31,3	32,4	33,4
ANDALUCÍA	62,5	64,2	58,6	58,6	57,3	59,2	59,5	64,6	63,6	63,3

Antes de 1991 no se incluía Alemania Oriental. Estadísticas de Eurostat y anuales de la OCDE.

2.2.9. C.E. RELACIÓN ENTRE LA POBLACIÓN OCUPADA AGRARIA/POBLACIÓN OCUPADA TOTAL %. AÑOS 1991-2003

	1991	1992	1993	1994	1995	1996	1997	1998	1999	2000	2001	2002	2003
Alemania	3,9	3,4	3,1	3,3	3,2	3,2	2,9	2,8	2,9	2,6	2,6	2,6	2,4
Austria	7,4	7,1	6,9	7,3	7,3	7,4	6,9	6,5	6,2	6,1	5,8	5,8	12,9
Bélgica	2,7	2,5	:	2,9	2,7	2,7	2,7	2,2	2,4	1,9	1,4	1,4	2,2
Dinamarca	5,5	5,5	5,4	5	4,4	3,9	3,8	3,7	3,3	3,7	3,5	3,5	3,3
España	10,7	10,1	10,1	9,9	9,3	8,6	8,3	7,9	7,4	6,9	6,5	5,9	5,6
Francia	5,4	5,2	5,1	5,2	4,9	4,8	4,6	4,4	4,3	4,2	4,1	4,1	4,1
Finlandia	8,5	8,6	8,6	8,3	7,7	7,8	7,8	7,1	6,4	6,2	5,8	5,8	5,1
Grecia	22,2	21,9	21,3	20,8	20,4	20,3	19,9	17,7	17,0	17,0	16,0	16,0	16,0
Holanda	4,5	3,8	3,9	3,9	3,7	3,6	3,7	3,5	3,2	3,3	3,1	3,1	3,3
Irlanda	13,8	13,6	12,7	12,5	12,0	11,2	10,9	-	8,6	7,9	7,0	7,0	6,5
Italia	8,5	8,2	8,2	7,7	7,5	6,7	6,5	6,4	5,4	5,2	5,2	5,2	4,4
Luxemburgo	3,1	3,0	3,0	3	3,7	2,4	2,4	2,9	2,0	2,4	1,5	1,5	1,3
Portugal	17,6	11,6	11,7	11,8	11,5	12,2	13,3	13,7	12,6	12,5	12,9	12,9	12,6
Reino Unido	2,3	2,3	2,2	2,1	2,1	2	1,9	1,7	1,6	1,5	1,4	1,4	0,9
Suecia	3,4	3,3	3,4	3,5	3,3	3,3	3,2	3,1	3,0	2,9	2,6	2,7	2,3
EUR- 15	6,2	5,7	5,6		5,3	5,1	5,0	-	4,5	4,4	4,2	4,2	4,0
ANDALUCÍA	14,9	13,8	13,2	13,2	11,7	11,8	12,8	12,9	11,7	11,1	11,1	10,5	9,9

Antes de 1991 no se incluía Alemania Oriental. Estadísticas de Eurostat y anuales de la OCDE.

2.2.10. EVOLUCIÓN DEL PARO REGISTRADO POR PROVINCIAS. AÑOS 1992-2003.

	1992	1993	1994	1995	1996	1997	1998	1999	2000	2001	2002	2003
Almería	24,0	25,0	24,8	21,7	18,7	17,6	15,94	13,51	13,63	13,65	14,42	15,06
Cádiz	95,6	104,4	106,6	101,4	90,7	86,6	80,52	74,01	72,11	71,07	76,15	77,23
Córdoba	56,3	60,2	59,4	56,0	51,2	46,5	44,12	40,81	39,69	39,43	41,25	40,75
Granada	56,7	56,3	55,2	50,1	45,9	41,5	37,91	33,23	33,52	33,45	34,94	36,06
Huelva	28,9	30,1	29,6	26,2	22,6	21,1	19,43	18,12	17,36	17,26	18,48	18,45
Jaén	34,3	38,0	35,7	31,6	28,6	25,6	22,91	21,77	21,50	21,05	22,26	21,29
Málaga	113,2	115,4	112,1	101,5	91,0	83,9	75,20	64,73	60,07	56,56	57,29	57,67
Sevilla	125,7	145,2	151,8	142,5	129,1	120,8	112,61	100,21	95,82	92,82	97,36	95,87
Andalucía	534,7	574,6	575,2	531,0	477,8	443,5	408,6	366,4	353,7	345,3	362,2	362,4
ESPAÑA	2259,9	2537,9	2647,0	2449,0	2275,4	2118,7	1889,6	1651,6	1557,5	1529,9	1621,49	1657,58

Fuente: INEM. Estadísticas de Empleo. (*) Media anual calculada a partir de los doce meses del año.

2.2.11. EVOLUCIÓN DEL PARO REGISTRADO EN ANDALUCÍA POR SECTORES ECONÓMICOS. AÑOS 1992-2003 (*)

	1992	1993	1994	1995	1996	1997	1998	1999	2000	2001	2002	2003
Agricultura	22.265	22.389	28.795	28.616	23.843	23.625	22.760	20.580	18.724	17.167	18.056	15.980
Industria	79.916	87.803	84.664	74.581	64.222	55.990	48.740	43.080	40.251	38.883	40.478	39.670
Construcción	91.456	103.854	95.543	79.766	69.586	61.038	52.440	44.210	42.176	43.179	46.826	47.520
Servicios	211.731	241.383	249.667	235.443	209.734	197.204	186.750	172.840	172.486	173.628	184.984	187.810
Sin empleo anter.	129.287	119.192	116.500	112.631	110.445	105.600	97.950	85.680	80.063	72.433	71.821	71.390
TOTAL	534.655	574.621	575.169	531.037	477.830	443.457	408.640	366.390	353.700	345.290	362.165	362.370

Fuente: INEM. Estadísticas de Empleo. (*) Media anual calculada a partir de los doce meses del año.

3^a

P A R T E

CENSO AGRARIO

...the ...

...the ...

...the ...

...the ...

...the ...

...the ...

...the ...

...the ...

...the ...

...the ...

...the ...

...the ...

...the ...

...the ...

...the ...

...the ...

...the ...

3.1. CENSO AGRARIO

3.1.1. PRINCIPALES CARACTERÍSTICAS CENSALES POR PROVINCIAS. AÑO 1999

	Andalucía	Almería	Cádiz	Córdoba	Granada	Huelva	Jaén	Málaga	Sevilla	España (*)
Explotaciones sin tierra	4.857	389	630	356	787	499	509	752	935	25.706
Explotaciones con tierra										
Número de explotaciones	364.911	34.723	16.491	49.471	63.529	20.903	97.833	45.001	36.960	1.764.456
Superficie total (ha)	7.789.011	797.006	618.069	1.220.973	1.091.847	929.301	1.273.417	615.457	1.242.941	42.180.951
SAU (ha)	4.974.175	270.298	434.142	967.436	648.302	421.516	853.372	368.675	1.010.434	26.316.787
Número de parcelas	1.359.313	120.753	38.744	184.715	275.274	76.288	391.785	147.445	124.309	18.012.760
Tamaño medio exp. (ha)	21,34	22,95	37,48	24,68	17,19	44,46	13,02	13,68	33,63	23,91
Nº medio de parcelas por exp.	3,73	3,48	2,35	3,73	4,33	3,65	4,00	3,28	3,36	10,21

Fuentes: INE. Censo Agrario.

3.1.3. EXPLOTACIONES AGRARIAS. CARACTERÍSTICAS CENSALES SEGÚN RÉGIMEN DE TENENCIA POR PROVINCIAS. AÑO 1999. (*)

	Andalucía	Almería	Cádiz	Córdoba	Granada	Huelva	Jaén	Málaga	Sevilla	España (1)
Todos los regimenes										
Número de explotaciones	364.911	34.723	16.491	49.471	63.529	20.903	97.833	45.001	36.960	1.764.456
Superficie total (ha)	7.789.011	797.006	618.069	1.220.973	1.091.847	929.301	1.273.417	615.457	1.242.941	42.180.951
SAU (ha)	4.974.175	270.298	434.142	967.436	648.302	421.516	853.372	368.675	1.010.434	26.316.787
Propiedad										
Número de explotaciones	334.038	32.231	14.278	44.513	58.461	19.035	90.522	42.260	32.738	1.664.816
Superficie total (ha)	5.875.301	472.699	454.312	896.979	796.225	725.867	1.101.110	499.682	928.427	31.194.823
SAU (ha)	3.750.164	223.751	301.838	691.778	481.941	305.239	709.070	291.903	744.644	17.632.290
Arrendamiento										
Número de explotaciones	48.179	2.591	2.986	9.051	8.129	2.301	11.468	4.498	7.155	270.236
Superficie total (ha)	1.200.852	45.271	141.393	274.542	133.631	139.821	119.356	78.941	267.897	7.907.502
SAU (ha)	977.538	35.282	120.097	245.198	113.073	72.686	99.006	65.025	227.171	7.073.199
Aparcería										
Número de explotaciones	8.420	899	187	759	1.343	189	3.927	478	638	38.534
Superficie total (ha)	124.901	10.307	3.110	20.184	22.127	4.959	36.469	6.341	21.404	859.086
SAU (ha)	111.547	8.123	3.012	18.876	19.722	3.781	33.646	4.298	20.089	787.295
Otros regimenes de tenencia										
Número de explotaciones	12.881	1.306	1.069	1.694	2.596	1.522	2.291	1.033	1.370	71.272
Superficie total (ha)	587.958	268.729	19.254	29.269	139.863	58.653	16.481	30.493	25.216	2.219.540
SAU (ha)	134.927	3.142	9.195	11.585	33.566	39.809	11.650	7.450	18.530	824.003

Fuentes: INE. Censo Agrario.

(*) La suma por regimenes no tiene por qué coincidir con el total al poder estar constituida una explotación por tierras bajo distintas forma de tenencia.

3.1.4. TRABAJADORES EN LAS EXPLOTACIONES AGRARIAS POR PROVINCIAS. AÑO 1999

	Almería	Cádiz	Córdoba	Granada	Huelva	Jaén	Málaga	Sevilla	Andalucía
TRABAJO FAMILIAR									
Titulares									
Nº de explotaciones	33.637	15.393	46.910	62.376	19.598	95.916	43.909	34.077	351.816
UTA (*)	18.748	5.923	8.511	14.514	5.295	12.043	10.144	9.093	84.271
Cónyuges									
Nº de explotaciones	14.855	4.205	18.021	22.117	3.374	41.326	13.145	9.103	126.146
UTA (*)	7.380	1.210	2.248	3.835	729	3.362	2.436	1.588	22.788
Otros miembros									
Nº de explotaciones	8.359	5.736	17.708	18.975	5.112	39.943	11.785	13.825	121.443
UTA (*)	5.320	2.438	3.057	4.138	1.482	4.846	2.866	3.901	28.048
TRABAJO NO FAMILIAR									
Asalariado fijo									
Nº de explotaciones	4.128	1.391	3.447	1.565	1.555	2.781	1.451	3.603	19.921
UTA (*)	8.314	3.228	4.248	1.326	2.690	2.429	1.738	5.935	29.908
Asalariado eventual									
Nº de explotaciones	15166	5270	20396	29350	7408	51473	17999	17178	164.240
UTA (*)	13903	7757	15916	9502	21368	19974	7636	22859	118.915

Fuentes: INE. Censo Agrario.
(*) Unidad de Trabajo Año

3.1.5. EXPLOTACIONES AGRARIAS SEGÚN LA PERSONALIDAD JURÍDICA DEL TITULAR DE LA EXPLOTACIÓN POR PROVINCIAS. AÑO 1999

	Andalucía	Almería	Cádiz	Córdoba	Granada	Huelva	Jaén	Málaga	Sevilla	España (*)
Persona física	351.816	33.637	15.393	46.910	62.376	19.598	95.916	43.909	34.077	1.697.214
Sociedad mercantil	4.346	410	483	524	288	671	368	494	1.108	16.333
Entidad pública	1.393	208	93	93	293	104	293	177	132	14.622
Cooperativa de producción	652	58	86	72	35	124	89	30	158	1.947
Sociedad agraria de transformación	350	56	23	50	38	58	38	23	64	3.557
Otra condición jurídica	6.354	354	413	1.822	499	348	1.129	368	1.421	30.783
Todas las explotaciones	364.911	34.723	16.491	49.471	63.529	20.903	97.833	45.001	36.960	1.764.456

Fuentes: INE. Censo Agrario.

3.1.6. DISTRIBUCIÓN GENERAL DE LA SUPERFICIE

Tamaño (ha) de las explot. según SAU	Todas las tierras		Tierras labradas		Tierras para pastos permanentes		Otras tierras		SAU	
	Nº Explot.	ha	Nº Explot.	ha.	Nº Explot.	ha.	Nº Explot.	ha.	Nº Explot.	ha.
Explotaciones con tierras	364.911	7.789.011	348.469	3.544.931	23.753	1.429.244	115.629	2.814.835	354.055	4.974.175
Sin SAU	10.856	1.255.058	10.856	1.255.058
Con SAU	354.055	6.533.953	348.469	3.544.931	23.753	1.429.244	104.773	1.559.777	354.055	4.974.175
De 0,1 a 1 ha	90.116	83.459	89.426	46.331	1.626	635	24.380	36.495	90.116	46.965
De 1 a 5	151.658	466.825	150.339	354.947	5.852	8.719	39.168	103.161	151.658	363.666
De 5 a 20	75.864	884.980	74.611	692.342	7.008	41.869	24.044	150.769	75.864	734.211
De 20 a 50	19.996	801.373	19.240	546.039	3.465	69.512	7.989	185.821	19.996	615.552
De 50 a 100	7.897	702.244	7.402	454.046	2.006	93.078	3.938	155.119	7.897	547.124
De 100 a 500	7.470	2.009.915	6.652	1.023.427	3.011	473.994	4.500	512.494	7.470	1.497.421
Más de 500	1.054	1.585.154	799	427.799	785	741.437	754	415.919	1.054	1.169.235

Antes de 1991 no se incluía Alemania Oriental. Estadísticas de Eurostat y anuales de la OCDE.

3.1.7. APROVECHAMIENTO DE LAS TIERRAS LABRADAS

Tamaño de las explotac. según SAU	Todas las tierras labradas		Cultivos									
	Nº de explotaciones	ha.	Herbáceos (1)		Frutales		Olivar		Viñedo		Otras tierras labradas	
			Nº de explotaciones	ha.	Nº de explotaciones	ha.	Nº de explotaciones	ha.	Nº de explotaciones	ha.	Nº de explotaciones	ha.
Explotaciones con SAU	348.469	3.544.931	139.140	1.841.266	72.489	231.492	243.867	1.426.505	23.658	41.840	1557	3.828
De 0,1 a 1 ha	89.426	46.331	30.759	12.315	19.824	6.242	51.687	25.110	6.835	2.612	331	52
De 1 a 5	150.339	354.947	49.826	74.521	30.467	38.393	112.675	228.300	11.566	13.381	629	351
De 5 a 20	74.611	692.342	34.845	210.507	15.910	69.148	57.191	401.830	3.982	10.120	426	737
De 20 a 50	19.240	546.039	12.158	243.689	3.888	45.123	13.431	252.740	766	3.960	101	528
De 50 a 100	7.402	454.046	5.331	247.530	1.317	26.814	4.798	175.804	277	3.285	48	613
De 100 a 500	6.652	1.023.427	5.497	706.164	981	36.952	3.722	273.608	211	6.090	19	613
Más de 500	799	427.799	724	346.541	102	8.819	363	69.112	21	2.392	3	935

(1) Incluye barbechos y huertas familiares.

3.1.8. APROVECHAMIENTO DE LAS TIERRAS LABRADAS EN SECANO

Tamaño de las explotac. según SAU	Todas las tierras labradas		Cultivos									
	Nº de explotaciones	ha.	Herbáceos (1)		Frutales		Olivar		Viñedo		Otras tierras labradas	
			Nº de explotaciones	ha.	Nº de explotaciones	ha.	Nº de explotaciones	ha.	Nº de explotaciones	ha.	Nº de explotaciones	ha.
Explotaciones con SAU	260.043	2.719.509	70.622	1.421.429	39.488	146.816	203.563	1.110.039	19.937	38.061	1.201	3.164
De 0,1 a 1 ha	48.746	25.192	6.146	2.369	5.198	1.573	37.494	18.998	5.289	2.220	251	32
De 1 a 5	116.335	255.776	21.124	32.436	18.006	22.489	95.983	188.395	10.032	12.222	503	233
De 5 a 20	64.218	523.135	22.975	130.783	11.794	50.727	50.789	331.688	3.526	9.384	334	553
De 20 a 50	17.133	419.107	9.969	182.573	2.865	31.347	11.798	201.130	673	3.712	66	346
De 50 a 100	6.697	353.217	4.689	199.448	941	17.353	4.089	132.868	232	3.034	33	513
De 100 a 500	6.155	813.260	5.035	594.191	634	19.957	3.113	193.362	168	5.197	12	554
Más de 500	759	329.822	684	279.629	50	3.369	297	43.598	17	2.294	2	933

(1) Incluye barbechos.

3.1.9. APROVECHAMIENTO DE LAS TIERRAS LABRADAS EN REGADÍO

Tamaño de las explotac. según SAU	Todas las tierras labradas		Cultivos									
	Nº de explotaciones	ha.	Herbáceos (1)		Frutales		Olivar		Viñedo		Otras tierras labradas	
			Nº de explotaciones	ha.	Nº de explotaciones	ha.	Nº de explotaciones	ha.	Nº de explotaciones	ha.	Nº de explotaciones	ha.
Explotaciones con SAU	165.913	825.422	87.153	419.837	40.959	84.676	69.555	316.466	3.965	3.779	361	664
De 0,1 a 1 ha	49.385	21.140	25.840	9.946	15.596	4.670	16.213	6.114	1.559	392	82	19
De 1 a 5	66.581	99.171	33.170	42.086	16.507	15.904	29.528	39.905	1.659	1.160	127	117
De 5 a 20	33.780	169.207	18.032	79.724	6.352	18.421	16.454	70.142	537	736	93	184
De 20 a 50	9.084	126.932	5.373	61.116	1.496	13.775	4.229	51.610	106	248	35	182
De 50 a 100	3.522	100.828	2.194	48.081	522	9.460	1.646	42.936	50	251	16	100
De 100 a 500	3.158	210.167	2.214	111.972	429	16.995	1.333	80.247	50	893	7	60
Más de 500	403	97.977	330	66.912	57	5.450	152	25.514	4	98	1	2

(1) Incluye huertos familiares.

3.1.10. TIERRAS PARA PASTOS PERMANENTES

Tamaño de las explotac. según SAU	Total		Secano		Regadio	
	Nº de explotaciones	ha.	Nº de explotaciones	ha.	Nº de explotaciones	ha.
Explotaciones con SAU	23.753	1.429.244	23.433	1.422.115	486	7.129
De 0,1 a 1 ha	1.213	424	1.155	403	59	22
De 1 a 5	5.326	6.940	5.220	6.793	138	146
De 5 a 20	6.814	33.973	6.723	33.581	142	392
De 20 a 50	3.569	57.284	3.539	56.715	65	569
De 50 a 100	2.151	77.554	2.139	77.258	26	294
De 100 a 500	3.457	419.748	3.441	417.911	38	1.838
Más de 500	1.223	833.323	1.216	829.455	18	3.867

3.1.11. OTRAS TIERRAS

Tamaño de las explotac. según SAU	Total de otras tierras		Erial		Espartizal		Matorral		Especies arbóreas forestales		Otras superficies	
	Nº de explotaciones	ha.	Nº de explotaciones	ha.	Nº de explotaciones	ha.	Nº de explotaciones	ha.	Nº de explotaciones	ha.	Nº de explotaciones	ha.
Explotaciones con tierras	115.629	2.814.835	15.839	362.478	1.715	74.167	23.957	598.892	20.054	1.569.290	77.001	210.008
Sin SAU	10.856	1.255.058	1.766	253.922	150	13.868	1.897	271.446	2.151	652.451	7.339	63.371
Con SAU	104.773	1.559.777	14.073	108.557	1.565	60.300	22.060	327.445	17.903	916.839	69.662	146.637
De 0,1 a 1 ha	24.380	36.495	2.489	4.943	125	862	3.080	8.477	1.878	12.051	19.111	10.163
De 1 a 5	39.168	103.161	5.677	14.742	447	3.411	8.100	26.317	4.950	35.793	25.705	22.898
De 5 a 20	24.044	150.769	3.814	17.347	473	5.540	6.610	40.294	4.986	63.969	13.799	23.619
De 20 a 50	7.989	185.821	1.131	13.943	198	5.905	2.134	47.776	2.353	104.065	4.882	14.132
De 50 a 100	3.938	155.119	492	15.141	131	8.317	907	37.810	1.409	78.273	2.530	15.579
De 100 a 500	4.500	512.494	400	26.157	142	19.226	1.037	93.957	1.937	341.082	3.113	32.073
Más de 500	754	415.919	70	16.284	49	17.039	192	72.813	390	281.607	522	28.176

3.1.12. ESPECIES ARBÓREAS FORESTALES

Tamaño de las explotac. según SAU (ha)	Total Especies				Frondosas			
	Comercial		No Comercial		Comercial		No Comercial	
	Nº de explotaciones	ha.	Nº de explotaciones	ha.	Nº de explotaciones	ha.	Nº de explotaciones	ha.
Explotaciones con tierras	4.855	498.819	16.696	1.070.471	3.787	329.805	12.672	497.470
Sin SAU	702	247.876	1.550	404.575	555	160.615	907	125.815
Con SAU	4.153	250.943	15.146	665.896	3.232	169.190	11.765	371.655
De 0,1 a 1 ha	498	3.976	1.476	8.075	392	2.017	1.108	6.157
De 1 a 5	1.290	8.139	3.999	27.654	1.000	4.558	3.006	18.046
De 5 a 20	1.145	23.144	4.214	40.825	868	18.314	3.236	28.675
De 20 a 50	492	31.875	2.097	72.190	385	23.870	1.662	46.022
De 50 a 100	266	18.683	1.273	59.589	217	16.481	1.059	41.997
De 100 a 500	370	85.981	1.741	255.102	306	58.843	1.431	142.829
Más de 500	92	79.144	346	202.463	64	45.105	263	87.932

Fuente: Censo Agrario 1999. I.N.E.

4^a

P A R T E

DISTRIBUCIÓN
DE LA TIERRA

...the ...

...the ...

...the ...

...the ...

...the ...

...the ...

...the ...

...the ...

...the ...

...the ...

...the ...

...the ...

...the ...

...the ...

...the ...

...the ...

...the ...

4.1. DISTRIBUCIÓN GENERAL DE TIERRAS DE LA PROVINCIA (ha.). 2003

APROVECHAMIENTO

4.1.1. TIERRAS OCUPADAS POR CULTIVOS HERBÁCEOS

	2002			2003			Variación Anual		
	Secano	Regadío	Total	Secano	Regadío	Total	Secano	Regadío	Total
Almería	19.982	47.318	67.300	19.537	47.713	67.250	-445	395	-50
Cádiz	193.226	60.386	253.612	183.835	60.016	243.851	-9.391	-370	-9.761
Córdoba	226.309	70.383	296.692	224.518	72.087	296.605	-1.791	1.704	-87
Granada	115.411	51.986	167.397	113.972	46.216	160.188	-1.439	-5.770	-7.209
Huelva	58.502	14.194	72.696	56.134	15.198	71.332	-2.368	1.004	-1.364
Jaén	35.409	19.850	55.259	34.972	18.592	53.564	-437	-1.258	-1.695
Málaga	81.552	26.530	108.082	83.630	25.755	109.385	2.078	-775	1.303
Sevilla	408.011	189.721	597.732	389.952	189.176	579.128	-18.059	-545	-18.604
Andalucía	1.138.402	480.368	1.618.770	1.106.550	474.753	1.581.303	-31.852	-5.615	-37.467

4.1.2. BARBECHOS Y OTRAS TIERRAS NO OCUPADAS

	2002			2003			Variación Anual		
	Secano	Regadío	Total	Secano	Regadío	Total	Secano	Regadío	Total
Almería	17.721	0	17.721	18.118		18.118	397	0	397
Cádiz	25.584	827	26.411	34.526	2.354	36.880	8.942	1.527	10.469
Córdoba	66.426	5.067	71.493	64.477	4.622	69.099	-1.949	-445	-2.394
Granada	153.383	31.422	184.805	155.047	33.738	188.785	1.664	2.316	3.980
Huelva	87.388	5.766	93.154	85.397	4.869	90.266	-1.991	-897	-2.888
Jaén	24.907	2.166	27.073	37.918	3.416	41.334	13.011	1.250	14.261
Málaga	42.527	1.606	44.133	28.689	3.138	31.827	-13.838	1.532	-12.306
Sevilla	51.489	8.384	59.873	52.674	8.053	60.727	1.185	-331	854
Andalucía	469.425	55.238	524.663	476.846	60.190	537.036	7.421	4.952	12.373

4.1.3. TIERRAS OCUPADAS POR CULTIVOS LEÑOSOS

	2002			2003			Variación Anual		
	Secano	Regadío	Total	Secano	Regadío	Total	Secano	Regadío	Total
Almería	90.810	32.600	123.410	91.366	34.590	125.956	556	1.990	2.546
Cádiz	31.815	4.817	36.632	32.223	5.024	37.247	408	207	615
Córdoba	335.763	28.666	364.429	335.478	29.968	365.446	-285	1.302	1.017
Granada	212.211	52.552	264.763	213.377	55.183	268.560	1.166	2.631	3.797
Huelva	36.050	19.271	55.321	35.632	23.542	59.174	-418	4.271	3.853
Jaén	445.160	151.679	596.839	402.496	177.485	579.981	-42.664	25.806	-16.858
Málaga	141.334	31.275	172.609	144.422	30.468	174.890	3.088	-807	2.281
Sevilla	156.322	81.271	237.593	147.215	84.653	231.868	-9.107	3.382	-5.725
Andalucía	1.449.465	402.131	1.851.596	1.402.209	440.913	1.843.122	-47.256	38.782	-8.474

(*) Variación debida al nuevo sistema de medición de IGN. Servicio de Estudios y Estadísticas.

4.1.4. TOTAL TIERRAS DE CULTIVO

	2002			2003			Variación Anual		
	Secano	Regadío	Total	Secano	Regadío	Total	Secano	Regadío	Total
Almería	128.513	79.918	208.431	129.021	82.303	211.324	508	2.385	2.893
Cádiz	250.625	66.030	316.655	250.584	67.394	317.978	-41	1.364	1.323
Córdoba	628.498	104.116	732.614	624.473	106.677	731.150	-4.025	2.561	-1.464
Granada	481.005	135.960	616.965	482.396	135.137	617.533	1.391	-823	568
Huelva	181.940	39.231	221.171	177.163	43.609	220.772	-4.777	4.378	-399
Jaén	505.476	173.695	679.171	475.386	199.493	674.879	-30.090	25.798	-4.292
Málaga	265.413	59.411	324.824	256.741	59.361	316.102	-8.672	-50	-8.722
Sevilla	615.822	279.376	895.198	589.841	281.882	871.723	-25.981	2.506	-23.475
Andalucía	3.057.292	937.737	3.995.029	2.985.605	975.856	3.961.461	-71.687	38.119	-33.568

4.1.5. PRADOS NATURALES

	2002			2003			Variación Anual		
	Secano	Regadío	Total	Secano	Regadío	Total	Secano	Regadío	Total
Almería	434	23	457	458	23	481	24	0	24
Cádiz	1.515	39	1.554	1.515	39	1.554	0	0	0
Córdoba	1.456	6	1.462	1.490	6	1.496	34	0	34
Granada	4.600	1.000	5.600	4.600	1.000	5.600	0	0	0
Huelva	899	0	899	842	0	842	-57	0	-57
Jaén	13.196	0	13.196	15.318	126	15.444	2.122	126	2.248
Málaga	0	0	0	2.426	19	2.445	2.426	19	2.445
Sevilla	9.494	96	9.590	5.618	101	5.719	-3.876	5	-3.871
Andalucía	31.594	1.164	32.758	32.267	1.314	33.581	673	150	823

4.1.6. PASTIZALES

	2002			2003			Variación Anual		
	Secano	Regadío	Total	Secano	Regadío	Total	Secano	Regadío	Total
Almería	50.638		50.638	48.109		48.109	-2.529		-2.529
Cádiz	140.322		140.322	140.322		140.322	0		0
Córdoba	125.342		125.342	127.120		127.120	1.778		1.778
Granada	129.369		129.369	129.331		129.331	-38		-38
Huelva	93.685		93.685	92.774		92.774	-911		-911
Jaén	139.937		139.937	139.105		139.105	-832		-832
Málaga	50		50	9.051		9.051	9.001		9.001
Sevilla	91.012		91.012	123.627		123.627	32.615		32.615
Andalucía	770.355		770.355	809.439		809.439	39.084		39.084

4.1.7. TOTAL PRADOS Y PASTIZALES

	2002			2003			Variación Anual		
	Secano	Regadío	Total	Secano	Regadío	Total	Secano	Regadío	Total
Almería	51.072	23	51.095	48.567	23	48.590	-2.505	0	-2.505
Cádiz	141.837	39	141.876	141.837	39	141.876	0	0	0
Córdoba	126.798	6	126.804	128.610	6	128.616	1.812	0	1.812
Granada	133.969	1.000	134.969	133.931	1.000	134.931	-38	0	-38
Huelva	94.584	0	94.584	93.616	0	93.616	-968	0	-968
Jaén	153.133	0	153.133	154.423	126	154.549	1.290	126	1.416
Málaga	50	0	50	11.477	19	11.496	11.427	19	11.446
Sevilla	100.506	96	100.602	129.245	101	129.346	28.739	5	28.744
Andalucía	801.949	1.164	803.113	841.706	1.314	843.020	39.757	150	39.907

4.1.8. APROVECHAMIENTO. MONTE MADERABLE

	2002			2003			Variación Anual		
	Secano	Regadío	Total	Secano	Regadío	Total	Secano	Regadío	Total
Almería	103.007	0	103.007	98.732	8	98.740	-4.275	8	-4.267
Cádiz	19.951	0	19.951	19.951	0	19.951	0	0	0
Córdoba	86.177	53	86.230	86.305	53	86.358	128	0	128
Granada	162.027	4.502	166.529	161.876	4.584	166.460	-151	82	-69
Huelva	303.019	162	303.181	302.601	152	302.753	-418	-10	-428
Jaén	204.297	0	204.297	204.948	143	205.091	651	143	794
Málaga	71.878	0	71.878	71.736	397	72.133	-142	397	255
Sevilla	46.701	0	46.701	46.933	0	46.933	232	0	232
Andalucía	997.057	4.717	1.001.774	993.082	5.337	998.419	-3.975	620	-3.355

4.1.9. APROVECHAMIENTO. MONTE ABIERTO

	2002			2003			Variación Anual		
	Secano	Regadío	Total	Secano	Regadío	Total	Secano	Regadío	Total
Almería	37.372	-	37.372	40.672	-	40.672	3.300	-	3.300
Cádiz	87.811	-	87.811	87.811	-	87.811	0	-	0
Córdoba	276.406	-	276.406	274.927	-	274.927	-1.479	-	-1.479
Granada	51.070	-	51.070	50.899	-	50.899	-171	-	-171
Huelva	188.366	-	188.366	193.841	-	193.841	5.475	-	5.475
Jaén	71.504	-	71.504	73.516	-	73.516	2.012	-	2.012
Málaga	58.365	-	58.365	56.093	-	56.093	-2.272	-	-2.272
Sevilla	165.729	-	165.729	167.216	-	167.216	1.487	-	1.487
Andalucía	936.623	-	936.623	944.975	-	944.975	8.352	-	8.352

(*) Variación debida al nuevo sistema de medición de IGN. Servicio de Estudios y Estadísticas.

4.1.10. APROVECHAMIENTO. MONTE LEÑOSO

	2002			2003			Variación Anual		
	Secano	Regadío	Total	Secano	Regadío	Total	Secano	Regadío	Total
Almería	42.466	-	42.466	46.765	-	46.765	4.299	-	4.299
Cádiz	77.376	-	77.376	77.376	-	77.376	0	-	0
Córdoba	75.450	-	75.450	75.450	-	75.450	0	-	0
Granada	73.797	-	73.797	73.525	-	73.525	-272	-	-272
Huelva	91.452	-	91.452	91.656	-	91.656	204	-	204
Jaén	123.130	-	123.130	124.631	-	124.631	1.501	-	1.501
Málaga	79.880	-	79.880	79.753	-	79.753	-127	-	-127
Sevilla	57.172	-	57.172	51.928	-	51.928	-5.244	-	-5.244
Andalucía	620.723	-	620.723	621.084	-	621.084	361	-	361

4.1.11. TOTAL TERRENO FORESTAL

	2002			2003			Variación Anual		
	Secano	Regadío	Total	Secano	Regadío	Total	Secano	Regadío	Total
Almería	182.845	0	182.845	186.169	8	186.177	3.324	8	3.332
Cádiz	185.138	0	185.138	185.138	0	185.138	0	0	0
Córdoba	438.033	53	438.086	436.682	53	436.735	-1.351	0	-1.351
Granada	286.894	4.502	291.396	286.300	4.584	290.884	-594	82	-512
Huelva	582.837	162	582.999	588.098	152	588.250	5.261	-10	5.251
Jaén	398.931	0	398.931	403.095	143	403.238	4.164	143	4.307
Málaga	210.123	0	210.123	207.582	397	207.979	-2.541	397	-2.144
Sevilla	269.602	0	269.602	266.077	0	266.077	-3.525	0	-3.525
Andalucía	2.554.403	4.717	2.559.120	2.559.141	5.337	2.564.478	4.738	620	5.358

4.1.12. ERIAL A PASTOS

	2002			2003			Variación Anual		
	Secano	Regadío	Total	Secano	Regadío	Total	Secano	Regadío	Total
Almería	222.000	-	222.000	270.109	-	270.109	48.109	-	48.109
Cádiz	18.226	-	18.226	18.226	-	18.226	0	-	0
Córdoba	20.330	-	20.330	21.180	-	21.180	850	-	850
Granada	85.699	-	85.699	87.087	-	87.087	1.388	-	1.388
Huelva	53.035	-	53.035	49.005	-	49.005	-4.030	-	-4.030
Jaén	47.404	-	47.404	47.576	-	47.576	172	-	172
Málaga	96.333	-	96.333	94.001	-	94.001	-2.332	-	-2.332
Sevilla	36.317	-	36.317	29.174	-	29.174	-7.143	-	-7.143
Andalucía	579.344	-	579.344	616.358	-	616.358	37.014	-	37.014

(*) Variación debida al nuevo sistema de medición de IGN. Servicio de Estudios y Estadísticas.

4.1.13. ESPARTIZAL

	2002			2003			Variación Anual		
	Secano	Regadío	Total	Secano	Regadío	Total	Secano	Regadío	Total
Almería	81.002	-	81.002	83.199	-	83.199	2.197	-	2.197
Cádiz	0	-	0	0	-	0	0	-	0
Córdoba	27	-	27	27	-	27	0	-	0
Granada	48.714	-	48.714	47.396	-	47.396	-1.318	-	-1.318
Huelva	0	-	0	0	-	0	0	-	0
Jaén	11.982	-	11.982	11.992	-	11.992	10	-	10
Málaga	2.060	-	2.060	2.061	-	2.061	1	-	1
Sevilla	873	-	873	873	-	873	0	-	0
Andalucía	144.658	-	144.658	145.548	-	145.548	890	-	890

4.1.14. TERRENO IMPRODUCTIVO

	2002			2003			Variación Anual		
	Secano	Regadío	Total	Secano	Regadío	Total	Secano	Regadío	Total
Almería	22.533	-	22.533	22.465	-	22.465	-68	-	-68
Cádiz	16.025	-	16.025	16.025	-	16.025	0	-	0
Córdoba	12.524	-	12.524	12.524	-	12.524	0	-	0
Granada	28.404	-	28.404	28.334	-	28.334	-70	-	-70
Huelva	13.056	-	13.056	13.057	-	13.057	1	-	1
Jaén	15.039	-	15.039	15.088	-	15.088	49	-	49
Málaga	16.464	-	16.464	16.489	-	16.489	25	-	25
Sevilla	20.073	-	20.073	20.270	-	20.270	197	-	197
Andalucía	144.118	-	144.118	144.252	-	144.252	134	-	134

4.1.15. SUPERFICIE NO AGRÍCOLA

	2002			2003			Variación Anual		
	Secano	Regadío	Total	Secano	Regadío	Total	Secano	Regadío	Total
Almería	99.188	-	99.188	45.230	-	45.230	-53.958	-	-53.958
Cádiz	48.220	-	48.220	46.897	-	46.897	-1.323	-	-1.323
Córdoba	29.300	-	29.300	29.453	-	29.453	153	-	153
Granada	45.701	-	45.701	45.689	-	45.689	-12	-	-12
Huelva	24.938	-	24.938	25.088	-	25.088	150	-	150
Jaén	28.298	-	28.298	26.485	-	26.485	-1.813	-	-1.813
Málaga	69.455	-	69.455	71.181	-	71.181	1.726	-	1.726
Sevilla	53.209	-	53.209	58.616	-	58.616	5.407	-	5.407
Andalucía	398.309	-	398.309	348.639	-	348.639	-49.670	-	-49.670

(*) Variación debida al nuevo sistema de medición de IGN. Servicio de Estudios y Estadísticas.

4.1.16. RÍOS Y LAGOS

	2002			2003			Variación Anual		
	Secano	Regadío	Total	Secano	Regadío	Total	Secano	Regadío	Total
Almería	9.806	-	9.806	9.806	-	9.806	0	-	0
Cádiz	18.060	-	18.060	18.060	-	18.060	0	-	0
Córdoba	17.215	-	17.215	17.215	-	17.215	0	-	0
Granada	11.652	-	11.652	11.646	-	11.646	-6	-	-6
Huelva	25.017	-	25.017	25.012	-	25.012	-5	-	-5
Jaén	14.442	-	14.442	14.593	-	14.593	151	-	151
Málaga	11.491	-	11.491	11.491	-	11.491	0	-	0
Sevilla	26.211	-	26.211	26.006	-	26.006	-205	-	-205
Andalucía	133.894	-	133.894	133.829	-	133.829	-65	-	-65

4.1.17. TOTAL OTRAS SUPERFICIES

	2002			2003			Variación Anual		
	Secano	Regadío	Total	Secano	Regadío	Total	Secano	Regadío	Total
Almería	434.529	-	434.529	430.809	-	430.809	-3.720	-	-3.720
Cádiz	100.531	-	100.531	99.208	-	99.208	-1.323	-	-1.323
Córdoba	79.396	-	79.396	80.399	-	80.399	1.003	-	1.003
Granada	220.170	-	220.170	220.152	-	220.152	-18	-	-18
Huelva	116.046	-	116.046	112.162	-	112.162	-3.884	-	-3.884
Jaén	117.165	-	117.165	115.734	-	115.734	-1.431	-	-1.431
Málaga	195.803	-	195.803	195.223	-	195.223	-580	-	-580
Sevilla	136.683	-	136.683	134.939	-	134.939	-1.744	-	-1.744
Andalucía	1.400.323	-	1.400.323	1.388.626	-	1.388.626	-11.697	-	-11.697

4.1.18. TOTAL SUPERFICIE PROVINCIAL

	2002			2003			Variación Anual		
	Secano	Regadío	Total	Secano	Regadío	Total	Secano	Regadío	Total
Almería	796.959	79.941	876.900	794.566	82.334	876.900	-2.393	2.393	0
Cádiz	678.131	66.069	744.200	676.767	67.433	744.200	-1.364	1.364	0
Córdoba	1.272.725	104.175	1.376.900	1.270.164	106.736	1.376.900	-2.561	2.561	0
Granada	1.122.038	141.462	1.263.500	1.122.779	140.721	1.263.500	741	-741	0
Huelva	975.407	39.393	1.008.473	971.039	43.761	1.014.800	-4.368	4.368	0
Jaén	1.174.705	173.695	1.348.400	1.148.638	199.762	1.348.400	-26.067	26.067	0
Málaga	671.389	59.411	730.800	671.023	59.777	730.800	-366	366	0
Sevilla (*)	1.122.613	279.472	1.402.085	1.120.102	281.983	1.402.085	-2.511	2.511	0
Andalucía	7.813.967	943.618	8.757.585	7.775.078	982.507	8.757.585	-38.889	38.889	0

(*) Variación debida al nuevo sistema de medición de IGN. Servicio de Estudios y Estadísticas.

4.2. RESUMEN PROVINCIAL POR GRUPOS DE CULTIVO (ha.) 2003

4.2.1. CEREALES PARA GRANO

	Secano				Regadío				Total Secano y Regadío
	Ocupación principal	Ocupaciones posteriores	Ocupaciones asociadas	Total	Ocupación principal	Ocupaciones posteriores	Ocupaciones asociadas	Total	
Almería	19.016	-	-	19.016	804	-	-	804	19.820
Cádiz	102.948	-	-	102.948	14.474	-	-	14.474	117.422
Córdoba	158.794	-	-	158.794	28.310	-	-	28.310	187.104
Granada	93.447	-	-	93.447	17.108	150	-	17.258	110.705
Huelva	31.085	-	166	31.251	1.669	-	-	1.669	32.920
Jaén	28.450	-	-	28.450	4.290	-	-	4.290	32.740
Málaga	45.505	-	-	45.505	6.095	-	-	6.095	51.600
Sevilla	202.563	-	-	202.563	80.303	-	-	80.303	282.866
Andalucía	681.808	-	166	681.974	153.053	150	-	153.203	835.177

4.2.2. LEGUMINOSAS PARA GRANO

	Secano				Regadío				Total Secano y Regadío
	Ocupación principal	Ocupaciones posteriores	Ocupaciones asociadas	Total	Ocupación principal	Ocupaciones posteriores	Ocupaciones asociadas	Total	
Almería	516	-	-	516	23	-	-	23	539
Cádiz	6.764	-	-	6.764	687	-	-	687	7.451
Córdoba	8.185	-	-	8.185	5.501	-	-	5.501	13.686
Granada	10.739	-	-	10.739	974	-	-	974	11.713
Huelva	601	-	-	601	830	-	-	830	1.431
Jaén	2.891	-	-	2.891	467	-	-	467	3.358
Málaga	11.288	-	-	11.288	1.361	-	-	1.361	12.649
Sevilla	7.729	-	-	7.729	7.929	-	-	7.929	15.658
Andalucía	48.713	-	-	48.713	17.772	-	-	17.772	66.485

4.2.3. TUBÉRCULOS CONSUMO HUMANO

	Secano				Regadío				Total Secano y Regadío
	Ocupación principal	Ocupaciones posteriores	Ocupaciones asociadas	Total	Ocupación principal	Ocupaciones posteriores	Ocupaciones asociadas	Total	
Almería	-	-	-	-	540	-	-	540	540
Cádiz	-	-	-	-	4.036	-	-	4.036	4.036
Córdoba	144	-	-	144	3.483	-	-	3.483	3.627
Granada	-	-	-	-	1.766	-	-	1.766	1.766
Huelva	371	-	-	371	685	-	-	685	1.056
Jaén	37	-	-	37	734	-	-	734	771
Málaga	432	-	-	432	4.431	-	-	4.431	4.863
Sevilla	731	-	-	731	4.957	-	-	4.957	5.688
Andalucía	1.715	-	-	1.715	20.632	-	-	20.632	22.347

4.2.4. CULTIVOS INDUSTRIALES

	Secano				Regadío				Total Secano y Regadío
	Ocupación principal	Ocupaciones posteriores	Ocupaciones asociadas	Total	Ocupación principal	Ocupaciones posteriores	Ocupaciones asociadas	Total	
Almería	0	-	-	0	0	-	-	0	0
Cádiz	54.667	-	-	54.667	24.222	-	-	24.222	78.889
Córdoba	47.333	-	-	47.333	21.618	-	-	21.618	68.951
Granada	5.601	-	-	5.601	2.966	-	-	2.966	8.567
Huelva	18.186	-	-	18.186	2.516	-	-	2.516	20.702
Jaén	2.769	-	-	2.769	8.412	-	-	8.412	11.181
Málaga	9.276	-	-	9.276	2.762	-	-	2.762	12.038
Sevilla	150.407	-	-	150.407	84.541	-	-	84.541	234.948
Andalucía	288.239	-	-	288.239	147.037	-	-	147.037	435.276

4.2.5. FLORES Y PLANTAS ORNAMENTALES

	Secano				Regadío				Total Secano y Regadío
	Ocupación principal	Ocupaciones posteriores	Ocupaciones asociadas	Total	Ocupación principal	Ocupaciones posteriores	Ocupaciones asociadas	Total	
Almería	-	-	-	-	128	-	-	128	128
Cádiz	-	-	-	-	570	-	-	570	570
Córdoba	1	-	-	1	58	-	-	58	59
Granada	-	-	-	-	100	-	-	100	100
Huelva	-	-	-	-	13	-	-	13	13
Jaén	-	-	-	-	15	-	-	15	15
Málaga	-	-	-	-	141	-	-	141	141
Sevilla	-	-	-	-	274	-	-	274	274
Andalucía	1	-	-	1	1.299	-	-	1.299	1.300

4.2.6. CULTIVOS FORRAJEROS

	Secano				Regadío				Total Secano y Regadío
	Ocupación principal	Ocupaciones posteriores	Ocupaciones asociadas	Total	Ocupación principal	Ocupaciones posteriores	Ocupaciones asociadas	Total	
Almería	5	-	-	5	205	-	-	205	210
Cádiz	19.107	-	-	19.107	2.129	-	98	2.227	21.334
Córdoba	8.666	-	45	8.711	3.550	-	96	3.646	12.357
Granada	3.479	-	-	3.479	4.483	-	-	4.483	7.962
Huelva	4.824	-	294	5.118	516	-	21	537	5.655
Jaén	476	-	-	476	938	-	-	938	1.414
Málaga	15.264	-	-	15.264	1.738	-	-	1.738	17.002
Sevilla	23.743	-	3.210	26.953	2.624	-	520	3.144	30.097
Andalucía	75.564	-	3.549	79.113	16.183	-	735	16.918	96.031

4.2.7. HORTALIZAS

	Secano				Regadío				Total Secano y Regadío
	Ocupación principal	Ocupaciones posteriores	Ocupaciones asociadas	Total	Ocupación principal	Ocupaciones posteriores	Ocupaciones asociadas	Total	
Almería	-	-	-	-	46.013	-	-	46.013	46.013
Cádiz	349	-	-	349	13.800	-	-	13.800	14.149
Córdoba	1.350	-	-	1.350	9.338	133	-	9.471	10.821
Granada	706	-	-	706	14.898	3.771	-	18.669	19.375
Huelva	607	-	-	607	8.848	99	1	8.948	9.555
Jaén	349	-	-	349	3.736	-	-	3.736	4.085
Málaga	1.865	-	-	1.865	9.227	-	-	9.227	11.092
Sevilla	1.569	-	-	1.569	8.028	-	-	8.028	9.597
Andalucía	6.795	-	-	6.795	113.888	4.003	1	117.892	124.687

4.2.8. TOTAL CULTIVOS HERBÁCEOS

	Secano				Regadío				Total Secano y Regadío
	Ocupación principal	Ocupaciones posteriores	Ocupaciones asociadas	Total	Ocupación principal	Ocupaciones posteriores	Ocupaciones asociadas	Total	
Almería	19.537	-	-	19.537	47.713	-	-	47.713	67.250
Cádiz	183.835	-	-	183.835	59.918	-	98	60.016	243.851
Córdoba	224.473	-	45	224.518	71.858	133	96	72.087	296.605
Granada	113.972	-	-	113.972	42.295	3.921	-	46.216	160.188
Huelva	55.674	-	460	56.134	15.077	99	22	15.198	71.332
Jaén	34.972	-	-	34.972	18.592	-	-	18.592	53.564
Málaga	83.630	-	-	83.630	25.755	-	-	25.755	109.385
Sevilla	386.742	-	3.210	389.952	188.656	-	520	189.176	579.128
Andalucía	1.102.835	-	3.715	1.106.550	469.864	4.153	736	474.753	1.581.303

4.2.9. CÍTRICOS

	Secano				Regadío				Total Secano y Regadío
	Ocupación principal	Ocupaciones posteriores	Ocupaciones asociadas	Total	Ocupación principal	Ocupaciones posteriores	Ocupaciones asociadas	Total	
Almería	-	-	-	-	12.746	-	-	12.746	12.746
Cádiz	-	-	-	-	2.795	-	-	2.795	2.795
Córdoba	7	-	-	7	5.436	-	-	5.436	5.443
Granada	-	-	-	-	775	-	-	775	775
Huelva	2	-	-	2	14.424	-	-	14.424	14.426
Jaén	-	-	-	-	1	-	-	1	1
Málaga	-	-	-	-	12.691	-	-	12.691	12.691
Sevilla	-	-	-	-	19.312	-	-	19.312	19.312
Andalucía	9	-	-	9	68.180	-	-	68.180	68.189

Servicio de Estudios y Estadísticas.

4.2.10. FRUTALES

	Secano				Regadío				Total Secano y Regadío
	Ocupación principal	Ocupaciones posteriores	Ocupaciones asociadas	Total	Ocupación principal	Ocupaciones posteriores	Ocupaciones asociadas	Total	
Almería	80.587	-	-	80.587	9.597	-	-	9.597	90.184
Cádiz	825	-	-	825	661	-	-	661	1.486
Córdoba	639	-	-	639	1.890	-	-	1.890	2.529
Granada	73.280	-	-	73.280	11.178	-	-	11.178	84.458
Huelva	2.638	-	-	2.638	3.909	-	-	3.909	6.547
Jaén	5.174	-	-	5.174	1.138	-	-	1.138	6.312
Málaga	19.317	-	-	19.317	8.642	-	-	8.642	27.959
Sevilla	885	-	-	885	8.166	-	-	8.166	9.051
Andalucía	183.345	-	-	183.345	45.181	-	-	45.181	228.526

4.2.11. VIÑEDO

	Secano				Regadío				Total Secano y Regadío
	Ocupación principal	Ocupaciones posteriores	Ocupaciones asociadas	Total	Ocupación principal	Ocupaciones posteriores	Ocupaciones asociadas	Total	
Almería	875	-	-	875	695	-	-	695	1.570
Cádiz	11.058	-	-	11.058	-	-	-	-	11.058
Córdoba	9.708	-	-	9.708	5	-	-	5	9.713
Granada	4.700	-	13	4.713	620	-	5	625	5.338
Huelva	7.047	-	-	7.047	283	-	-	283	7.330
Jaén	572	-	-	572	20	-	-	20	592
Málaga	6.100	-	-	6.100	50	-	-	50	6.150
Sevilla	1.433	-	-	1.433	1.245	-	-	1.245	2.678
Andalucía	41.493	-	13	41.506	2.918	-	5	2.923	44.429

4.2.12. OLIVAR

	Secano				Regadío				Total Secano y Regadío
	Ocupación principal	Ocupaciones posteriores	Ocupaciones asociadas	Total	Ocupación principal	Ocupaciones posteriores	Ocupaciones asociadas	Total	
Almería	6.574	-	-	6.574	11.367	-	-	11.367	17.941
Cádiz	18.765	-	-	18.765	1.400	-	-	1.400	20.165
Córdoba	325.124	-	-	325.124	22.631	-	-	22.631	347.755
Granada	135.384	-	-	135.384	42.563	-	-	42.563	177.947
Huelva	25.945	-	-	25.945	4.916	-	-	4.916	30.861
Jaén	396.512	-	-	396.512	176.162	-	-	176.162	572.674
Málaga	117.203	-	-	117.203	9.019	-	-	9.019	126.222
Sevilla	144.702	-	-	144.702	55.781	-	-	55.781	200.483
Andalucía	1.170.209	-	-	1.170.209	323.839	-	-	323.839	1.494.048

Servicio de Estudios y Estadísticas.

4.2.13. OTROS CULTIVOS LEÑOSOS

	Secano				Regadío				Total Secano y Regadío
	Ocupación principal	Ocupaciones posteriores	Ocupaciones asociadas	Total	Ocupación principal	Ocupaciones posteriores	Ocupaciones asociadas	Total	
Almería	3.330	-	-	3.330	185	-	-	185	3.515
Cádiz	1.575	-	-	1.575	168	-	-	168	1.743
Córdoba	-	-	-	-	-	-	-	-	-
Granada	-	-	-	-	-	-	-	-	-
Huelva	-	-	-	-	-	-	-	-	-
Jaén	86	-	-	86	1	-	-	1	87
Málaga	1.802	-	-	1.802	66	-	-	66	1.868
Sevilla	45	-	-	45	-	-	-	-	45
Andalucía	6.838	-	-	6.838	420	-	-	420	7.258

4.2.14. VIVEROS

	Secano				Regadío				Total Secano y Regadío
	Ocupación principal	Ocupaciones posteriores	Ocupaciones asociadas	Total	Ocupación principal	Ocupaciones posteriores	Ocupaciones asociadas	Total	
Almería	-	-	-	-	-	-	-	-	-
Cádiz	-	-	-	-	-	-	-	-	-
Córdoba	-	-	-	-	6	-	-	6	6
Granada	-	-	-	-	42	-	-	42	42
Huelva	-	-	-	-	10	-	-	10	10
Jaén	152	-	-	152	163	-	-	163	315
Málaga	-	-	-	-	-	-	-	-	-
Sevilla	150	-	-	150	149	-	-	149	299
Andalucía	302	-	-	302	370	-	-	370	672

4.2.15. TOTAL CULTIVOS LEÑOSOS

	Secano				Regadío				Total Secano y Regadío
	Ocupación principal	Ocupaciones posteriores	Ocupaciones asociadas	Total	Ocupación principal	Ocupaciones posteriores	Ocupaciones asociadas	Total	
Almería	91.366	-	-	91.366	34.590	-	-	34.590	125.956
Cádiz	32.223	-	-	32.223	5.024	-	-	5.024	37.247
Córdoba	335.478	-	-	335.478	29.968	-	-	29.968	365.446
Granada	213.364	-	13	213.377	55.178	-	5	55.183	268.560
Huelva	35.632	-	-	35.632	23.542	-	-	23.542	59.174
Jaén	402.496	-	-	402.496	177.485	-	-	177.485	579.981
Málaga	144.422	-	-	144.422	30.468	-	-	30.468	174.890
Sevilla	147.215	-	-	147.215	84.653	-	-	84.653	231.868
Andalucía	1.402.196	-	13	1.402.209	440.908	-	5	440.913	1.843.122

5^a

P A R T E

SUPERFICIES
Y PRODUCCIONES
AGRÍCOLAS

...the ...

...the ...

...the ...

...the ...

...the ...

...the ...

...the ...

...the ...

...the ...

...the ...

...the ...

...the ...

...the ...

...the ...

...the ...

...the ...

...the ...

5.1. CEREALES PARA GRANO 2003

5.1.1. TRIGO DURO

Provincia	Superficie			Rendimiento Grano		Producción		Destino de la producción de grano en las explotaciones productoras					
	Secano ha.	Regadío ha.	Total ha.	Secano kg/ha.	Regadío kg/ha.	Grano t.	Paja Cosechada t.	Reserva consumo propio			Venta fuera de la explotación t.	Total Semilla utilizada t.	
								Semilla t.	Pienso t.	Ali. Huma. t.			
Almería	-	-	4.265	-	-	7.080	-	-	-	-	-	-	-
Cádiz	-	-	87.662	-	-	231.238	-	-	-	-	-	-	-
Córdoba	-	-	135.725	-	-	357.037	-	-	-	-	-	-	-
Granada	-	-	23.973	-	-	31.722	-	-	-	-	-	-	-
Huelva	-	-	18.351	-	-	43.677	-	-	-	-	-	-	-
Jaén	-	-	22.237	-	-	62.444	-	-	-	-	-	-	-
Málaga	-	-	36.446	-	-	106.985	-	-	-	-	-	-	-
Sevilla	-	-	182.291	-	-	509.863	-	-	-	-	-	-	-
Andalucía	-	-	510.950	-	-	1.350.046	-	-	-	-	-	-	-

5.1.2. TRIGO SEMIDURO Y BLANDO

Provincia	Superficie			Rendimiento Grano		Producción		Destino de la producción de grano en las explotaciones productoras					
	Secano ha.	Regadío ha.	Total ha.	Secano kg/ha.	Regadío kg/ha.	Grano t.	Paja Cosechada t.	Reserva consumo propio			Venta fuera de la explotación t.	Total Semilla utilizada t.	
								Semilla t.	Pienso t.	Ali. Huma. t.			
Almería	-	-	900	-	-	1.273	-	-	-	-	-	-	-
Cádiz	-	-	7.650	-	-	24.381	-	-	-	-	-	-	-
Córdoba	-	-	11.112	-	-	39.671	-	-	-	-	-	-	-
Granada	-	-	5.796	-	-	11.657	-	-	-	-	-	-	-
Huelva	-	-	2.691	-	-	7.855	-	-	-	-	-	-	-
Jaén	-	-	1.392	-	-	4.106	-	-	-	-	-	-	-
Málaga	-	-	1.968	-	-	7.155	-	-	-	-	-	-	-
Sevilla	-	-	21.846	-	-	74.304	-	-	-	-	-	-	-
Andalucía	-	-	53.355	-	-	170.402	-	-	-	-	-	-	-

5.1.3. TRIGO. RESUMEN GENERAL

Provincia	Superficie			Rendimiento Grano		Producción		Destino de la producción de grano en las explotaciones productoras				
	Secano ha.	Regadío ha.	Total ha.	Secano kg/ha.	Regadío kg/ha.	Grano t.	Paja Cosechada t.	Reserva consumo propio			Venta fuera de la explotación t.	Total Semilla utilizada t.
								Semilla t.	Pienso t.	Ali. Huma. t.		
Almería	5.000	165	5.165	1.545	3.772	8.353	2.790	50	1.200	3	7.100	618
Cádiz	89.306	6.006	95.312	2.600	3.900	255.619	227.501	38.343	12.781	-	204.495	18.109
Córdoba	132.806	14.031	146.837	2.520	4.421	396.708	139.495	19.272	18.871	-	358.565	29.367
Granada	27.874	1.895	29.769	1.292	3.886	43.379	17.352	2.603	2.169	-	38.607	6.698
Huelva	20.105	937	21.042	2.400	3.500	51.532	-	135	-	-	51.397	4.208
Jaén	21.719	1.910	23.629	2.730	3.800	66.550	33.275	1.990	-	-	64.561	4.490
Málaga	34.954	3.460	38.414	2.820	4.500	114.140	-	98	2.182	-	111.860	7.683
Sevilla	188.156	15.981	204.137	2.805	3.530	584.167	175.250	983	29.208	-	553.976	37.384
Andalucía	519.920	44.385	564.305	2.586	3.964	1.520.448	595.663	63.474	66.411	3	1.390.561	108.557

5.1.4. CEBADA CABALLAR (6 CARRERAS)

Provincia	Superficie			Rendimiento Grano		Producción		Destino de la producción de grano en las explotaciones productoras				
	Secano ha.	Regadío ha.	Total ha.	Secano kg/ha.	Regadío kg/ha.	Grano t.	Paja Cosechada t.	Reserva consumo propio			Venta fuera de la explotación t.	Total Semilla utilizada t.
								Semilla t.	Pienso t.	Ali. Huma. t.		
Almería	-	-	10.950	-	-	19.425	-	-	-	-	-	-
Cádiz	-	-	1.183	-	-	3.514	-	-	-	-	-	-
Córdoba	-	-	3.237	-	-	5.952	-	-	-	-	-	-
Granada	-	-	45.149	-	-	70.972	-	-	-	-	-	-
Huelva	-	-	1.113	-	-	1.834	-	-	-	-	-	-
Jaén	-	-	1.450	-	-	3.561	-	-	-	-	-	-
Málaga	-	-	621	-	-	1.533	-	-	-	-	-	-
Sevilla	-	-	604	-	-	1.255	-	-	-	-	-	-
Andalucía	-	-	64.307	-	-	108.046	-	-	-	-	-	-

5.1.5. CEBADA CERVECERA (2 CARRERAS)

Provincia	Superficie		Rendimiento Grano		Producción		Destino de la producción de grano en las explotaciones productoras					
	Secano ha.	Regadío ha.	Total ha.	Secano kg/ha.	Regadío kg/ha.	Grano t.	Paja Cosechada t.	Reserva consumo propio			Venta fuera de la explotación t.	Total Semilla utilizada t.
								Semilla t.	Pienso t.	Ali. Huma. t.		
Almería	-	-	0	-	-	0	-	-	-	-	-	-
Cádiz	-	-	3.012	-	-	8.917	-	-	-	-	-	-
Córdoba	-	-	1.388	-	-	2.551	-	-	-	-	-	-
Granada	-	-	9.924	-	-	28.009	-	-	-	-	-	-
Huelva	-	-	457	-	-	1.031	-	-	-	-	-	-
Jaén	-	-	3.818	-	-	9.579	-	-	-	-	-	-
Málaga	-	-	5.589	-	-	19.833	-	-	-	-	-	-
Sevilla	-	-	3.461	-	-	9.600	-	-	-	-	-	-
Andalucía	-	-	27.649	-	-	79.520	-	-	-	-	-	-

5.1.6. CEBADA. RESUMEN GENERAL

Provincia	Superficie		Rendimiento Grano		Producción		Destino de la producción de grano en las explotaciones productoras					
	Secano ha.	Regadío ha.	Total ha.	Secano kg/ha.	Regadío kg/ha.	Grano t.	Paja Cosechada t.	Reserva consumo propio			Venta fuera de la explotación t.	Total Semilla utilizada t.
								Semilla t.	Pienso t.	Ali. Huma. t.		
Almería	10.500	450	10.950	1.700	3.500	19.425	17.483	500	5.830	-	13.095	830
Cádiz	3.930	265	4.195	2.900	3.900	12.431	10.939	2.362	1.119	-	8.950	839
Córdoba	4.132	493	4.625	1.700	3.000	8.503	4.394	472	2.008	-	6.023	555
Granada	47.174	7.899	55.073	1.552	3.264	98.981	44.541	7.918	21.776	-	69.287	10.068
Huelva	1.540	30	1.570	1.800	3.100	2.865	2.500	53	-	-	2.812	212
Jaén	4.567	701	5.268	2.386	3.200	13.140	6.833	657	788	-	11.695	1.000
Málaga	5.380	830	6.210	3.200	5.000	21.366	-	210	-	-	21.156	838
Sevilla	3.950	114	4.065	2.650	3.400	10.855	3.247	400	3.796	-	6.659	549
Andalucía	81.173	10.782	91.956	1.858	3.408	187.566	89.937	12.572	35.317	-	139.677	14.891

5.1.7. AVENA

Provincia	Superficie			Rendimiento Grano		Producción		Destino de la producción de grano en las explotaciones productoras				
	Secano ha.	Regadío ha.	Total ha.	Secano kg/ha.	Regadío kg/ha.	Grano t.	Paja Cosechada t.	Reserva consumo propio			Venta fuera de la explotación t.	Total Semilla utilizada t.
								Semilla t.	Pienso t.	Ali. Huma. t.		
Almería	3.300	150	3.450	1.500	3.500	5.475	4.928	100	1.645	-	3.730	212
Cádiz	5.366	318	5.684	3.100	4.100	17.938	15.785	3.408	1.614	-	12.916	1.137
Córdoba	11.609	425	12.034	1.600	2.500	19.637	11.432	1.279	11.015	-	7.343	1.504
Granada	18.106	2.845	20.951	521	2.795	17.386	9.736	1.565	3.477	-	12.344	2.599
Huelva	2.111	97	2.208	1.500	2.000	3.361	1.344	52	1.680	-	1.628	210
Jaén	2.125	338	2.463	1.475	3.100	4.182	2.512	251	837	-	3.094	246
Málaga	4.168	840	5.008	2.400	3.500	12.943	5.177	119	6.472	-	6.353	476
Sevilla	5.536	252	5.788	2.336	2.750	13.622	4.087	440	8.173	-	5.009	550
Andalucía	52.321	5.265	57.586	1.507	2.985	94.544	55.001	7.214	34.913	-	52.417	6.934

5.1.8. CENTENO

Provincia	Superficie			Rendimiento Grano		Producción		Destino de la producción de grano en las explotaciones productoras				
	Secano ha.	Regadío ha.	Total ha.	Secano kg/ha.	Regadío kg/ha.	Grano t.	Paja Cosechada t.	Reserva consumo propio			Venta fuera de la explotación t.	Total Semilla utilizada t.
								Semilla t.	Pienso t.	Ali. Huma. t.		
Almería	30	-	30	250	-	8	5	-	8	-	-	2
Cádiz	-	-	-	-	-	-	-	-	-	-	-	-
Córdoba	62	6	68	1.100	2.500	83	65	14	69	-	-	17
Granada	133	7	140	388	1.200	60	30	5	18	-	37	24
Huelva	4	-	4	800	-	3	-	-	-	-	3	-
Jaén	-	2	2	-	2.700	5	3	-	-	-	5	1
Málaga	23	-	23	1.650	-	38	-	-	-	-	38	-
Sevilla	-	-	-	-	-	-	-	-	-	-	-	-
Andalucía	252	15	267	668	1.920	197	103	19	95	-	83	44

5.1.9. ESCAÑA

Provincia	Superficie			Rendimiento Grano		Producción		Destino de la producción de grano en las explotaciones productoras					
	Secano ha.	Regadío ha.	Total ha.	Secano kg/ha.	Regadío kg/ha.	Grano t.	Paja Cosechada t.	Reserva consumo propio			Venta fuera de la explotación t.	Total Semilla utilizada t.	
								Semilla t.	Pienso t.	Ali. Huma. t.			
Almería	-	-	-	-	-	-	-	-	-	-	-	-	-
Cádiz	-	-	-	-	-	-	-	-	-	-	-	-	-
Córdoba	-	-	-	-	-	-	-	-	-	-	-	-	-
Granada	-	-	-	-	-	-	-	-	-	-	-	-	-
Huelva	-	-	-	-	-	-	-	-	-	-	-	-	-
Jaén	-	-	-	-	-	-	-	-	-	-	-	-	-
Málaga	-	-	-	-	-	-	-	-	-	-	-	-	-
Sevilla	-	-	-	-	-	-	-	-	-	-	-	-	-
Andalucía	-	-	-	-	-	-	-	-	-	-	-	-	-

5.1.10. TRANQUILLÓN

Provincia	Superficie			Rendimiento Grano		Producción		Destino de la producción de grano en las explotaciones productoras					
	Secano ha.	Regadío ha.	Total ha.	Secano kg/ha.	Regadío kg/ha.	Grano t.	Paja Cosechada t.	Reserva consumo propio			Venta fuera de la explotación t.	Total Semilla utilizada t.	
								Semilla t.	Pienso t.	Ali. Huma. t.			
Almería	-	-	-	-	-	-	-	-	-	-	-	-	-
Cádiz	-	-	-	-	-	-	-	-	-	-	-	-	-
Córdoba	9.752	486	10.238	750	1.400	7.994	9.726	1.523	3.883	-	2.588	1.792	
Granada	-	-	-	-	-	-	-	-	-	-	-	-	
Huelva	-	-	-	-	-	-	-	-	-	-	-	-	
Jaén	28	1	29	700	1.850	21	13	1	15	-	5	4	
Málaga	4	-	4	1.700	-	7	-	-	-	-	7	-	
Sevilla	3	-	3	1.752	-	5	2	-	5	-	-	-	
Andalucía	9.787	487	10.274	751	1.401	8.028	9.741	1.524	3.903	-	2.600	1.796	

5.1.11. TRITICALE

Provincia	Superficie			Rendimiento Grano		Producción		Destino de la producción de grano en las explotaciones productoras					
	Secano ha.	Regadío ha.	Total ha.	Secano kg/ha.	Regadío kg/ha.	Grano t.	Paja Cosechada t.	Reserva consumo propio			Venta fuera de la explotación t.	Total Semilla utilizada t.	
								Semilla t.	Pienso t.	Ali. Huma. t.			
Almería	-	-	-	-	-	-	-	-	-	-	-	-	-
Cádiz	3.640	549	4.189	3.400	4.200	14.682	20.775	2.790	1.321	-	10.571	880	
Córdoba	198	61	259	2.200	3.000	619	246	39	87	-	493	45	
Granada	160	50	210	399	3.162	222	89	13	89	-	120	27	
Huelva	7.356	206	7.562	2.050	3.100	15.718	6.287	204	3.929	-	11.585	1.361	
Jaén	-	-	-	-	-	-	-	-	-	-	-	-	
Málaga	875	166	1.041	2.985	4.500	3.359	1.344	28	840	-	2.491	187	
Sevilla	2.398	344	2.742	2.524	2.843	7.031	2.109	247	2.461	-	4.323	494	
Andalucía	14.627	1.376	16.003	2.504	3.641	41.630	30.850	3.321	8.727	-	29.583	2.994	

5.1.12. ARROZ (CÁSCARA)

Provincia	Superficie			Rendimiento Grano		Producción		Destino de la producción de grano en las explotaciones productoras				
	Secano ha.	Regadío ha.	Total ha.	Secano kg/ha.	Regadío kg/ha.	Grano t.	Paja Cosechada t.	Reserva consumo propio			Venta fuera de la explotación t.	Total Semilla utilizada t.
								Semilla t.	Pienso t.	Ali. Huma. t.		
Almería	-	-	-	-	-	-	-	-	-	-	-	-
Cádiz	-	2.951	2.951	-	8.000	23.608	-	2.361	236	-	21.011	620
Córdoba	-	-	-	-	-	-	-	-	-	-	-	-
Granada	-	-	-	-	-	-	-	-	-	-	-	-
Huelva	-	-	-	-	-	-	-	-	-	-	-	-
Jaén	-	-	-	-	-	-	-	-	-	-	-	-
Málaga	-	-	-	-	-	-	-	-	-	-	-	-
Sevilla	-	36.686	36.686	-	8.484	311.244	-	-	-	-	311.244	6.420
Andalucía	-	39.637	39.637	-	8.448	334.852	-	2.361	236	-	332.255	7.040

5.1.13. MAÍZ HÍBRIDO

Provincia	Superficie			Rendimiento Grano		Producción		Destino de la producción de grano en las explotaciones productoras				
	Secano ha.	Regadío ha.	Total ha.	Secano kg/ha.	Regadío kg/ha.	Grano t.	Paja Cosechada t.	Reserva consumo propio			Venta fuera de la explotación t.	Total Semilla utilizada t.
								Semilla t.	Pienso t.	Ali. Huma. t.		
Almería	2	20	22	-	-	91	-	-	-	-	-	-
Cádiz	102	3.999	4.101	-	-	50.385	-	-	-	-	-	-
Córdoba	63	12.572	-	-	-	-	-	-	-	-	-	-
Granada	-	4.549	4.549	-	-	32.043	-	-	-	-	-	-
Huelva	98	399	-	-	-	-	-	-	-	-	-	-
Jaén	5	1.322	1.327	-	-	12.212	-	-	-	-	-	-
Málaga	99	698	698	-	-	4.886	-	-	-	-	-	-
Sevilla	271	26.591	26.862	-	-	277.028	-	-	-	-	-	-
Andalucía	640	50.150	37.559	-	-	376.645	-	-	-	-	-	-

5.1.14. MAÍZ. RESUMEN GENERAL *

Provincia	Superficie			Rendimiento Grano		Producción		Destino de la producción de grano en las explotaciones productoras				
	Secano ha.	Regadío ha.	Total ha.	Secano kg/ha.	Regadío kg/ha.	Grano t.	Paja Cosechada t.	Reserva consumo propio			Venta fuera de la explotación t.	Total Semilla utilizada t.
								Semilla t.	Pienso t.	Ali. Huma. t.		
Almería	2	20	22	700	4.500	91	64	1	27	5	58	1
Cádiz	102	3.999	4.101	3.900	12.500	50.385	-	5.996	1.965	-	42.424	90
Córdoba	63	12.572	12.635	5.000	12.750	160.608	-	-	8.030	-	152.578	379
Granada	-	4.549	4.549	-	7.044	32.043	-	-	3.204	-	28.839	177
Huelva	98	399	497	3.100	9.500	4.092	-	-	205	-	3.887	15
Jaén	5	1.322	1.327	2.000	9.230	12.212	-	-	1.220	-	10.992	33
Málaga	99	698	797	2.000	7.000	5.084	-	-	254	-	4.830	24
Sevilla	271	26.591	26.862	3.250	10.385	277.028	-	-	41.554	-	235.474	672
Andalucía	640	50.150	50.790	3.292	10.757	541.544	64	5.997	56.459	5	479.082	1.391

* Se incluye también el apartado de otro maíz.

5.1.15. SORGO

Provincia	Superficie			Rendimiento Grano		Producción		Destino de la producción de grano en las explotaciones productoras				
	Secano ha.	Regadío ha.	Total ha.	Secano kg/ha.	Regadío kg/ha.	Grano t.	Paja Cosechada t.	Reserva consumo propio			Venta fuera de la explotación t.	Total Semilla utilizada t.
								Semilla t.	Pienso t.	Ali. Huma. t.		
Almería	4	4	8	550	2.100	11	7	1	10	-	-	-
Cádiz	449	369	818	2.100	7.100	3.563	-	424	139	-	3.000	18
Córdoba	6	113	119	3.000	6.500	753	-	-	38	-	715	3
Granada	-	13	13	-	5.769	75	-	-	34	-	41	-
Huelva	-	-	-	-	-	-	-	-	-	-	-	-
Jaén	6	-	6	2.300	-	14	-	-	3	-	11	-
Málaga	2	101	103	1.000	3.000	305	-	-	6	-	299	1
Sevilla	12	203	215	2.250	6.750	1.397	-	-	349	-	1.048	3
Andalucía	479	803	1.282	2.100	6.365	6.117	7	425	579	-	5.114	25

5.1.16. MIJO

Provincia	Superficie			Rendimiento Grano		Producción		Destino de la producción de grano en las explotaciones productoras				
	Secano ha.	Regadío ha.	Total ha.	Secano kg/ha.	Regadío kg/ha.	Grano t.	Paja Cosechada t.	Reserva consumo propio			Venta fuera de la explotación t.	Total Semilla utilizada t.
								Semilla t.	Pienso t.	Ali. Huma. t.		
Almería	-	-	-	-	-	-	-	-	-	-	-	-
Cádiz	-	-	-	-	-	-	-	-	-	-	-	-
Córdoba	-	-	-	-	-	-	-	-	-	-	-	-
Granada	-	-	-	-	-	-	-	-	-	-	-	-
Huelva	-	-	-	-	-	-	-	-	-	-	-	-
Jaén	-	2	2	-	4.800	10	-	-	10	-	-	-
Málaga	-	-	-	-	-	-	-	-	-	-	-	-
Sevilla	-	-	-	-	-	-	-	-	-	-	-	-
Andalucía	-	2	2	-	4.800	10	-	-	10	-	-	-

5.1.17. ALPISTE

Provincia	Superficie			Rendimiento Grano		Producción		Destino de la producción de grano en las explotaciones productoras				
	Secano ha.	Regadío ha.	Total ha.	Secano kg/ha.	Regadío kg/ha.	Grano t.	Paja Cosechada t.	Reserva consumo propio			Venta fuera de la explotación t.	Total Semilla utilizada t.
								Semilla t.	Pienso t.	Ali. Huma. t.		
Almería	-	-	-	-	-	-	-	-	-	-	-	-
Cádiz	3	13	16	2.400	3.500	53	-	10	5	-	38	3
Córdoba	9	4	13	900	1.300	13	-	2	-	-	11	-
Granada	-	-	-	-	-	-	-	-	-	-	-	-
Huelva	17	-	17	1.000	-	17	-	-	17	-	-	-
Jaén	-	3	3	-	1.400	4	-	-	-	-	4	1
Málaga	-	-	-	-	-	-	-	-	-	-	-	-
Sevilla	194	0	194	1.168	-	227	-	16	-	-	211	16
Andalucía	223	20	243	1.161	2.744	314	-	28	22	-	264	20

5.1.18. OTROS CEREALES

Provincia	Superficie			Rendimiento Grano		Producción		Destino de la producción de grano en las explotaciones productoras				
	Secano ha.	Regadío ha.	Total ha.	Secano kg/ha.	Regadío kg/ha.	Grano t.	Paja Cosechada t.	Reserva consumo propio			Venta fuera de la explotación t.	Total Semilla utilizada t.
								Semilla t.	Pienso t.	Ali. Huma. t.		
Almería	180	15	195	800	2.000	174	121	3	52	-	119	14
Cádiz	152	4	156	2.600	3.500	409	-	78	37	-	294	33
Córdoba	157	119	276	1.500	2.500	533	-	29	504	-	-	35
Granada	-	-	-	-	-	-	-	-	-	-	-	-
Huelva	20	-	20	1.700	-	34	-	2	20	-	12	-
Jaén	-	11	11	-	2.400	26	-	-	-	-	26	2
Málaga	-	-	-	-	-	-	-	-	-	-	-	-
Sevilla	2.043	132	2.175	1.981	2.313	4.352	-	237	4.115	-	-	315
Andalucía	2.552	281	2.833	1.903	2.396	5.529	121	349	4.728	-	451	399

5.1.19. TOTAL CEREALES GRANO

Provincia	Superficie			Rendimiento Grano		Producción		Destino de la producción de grano en las explotaciones productoras				
	Secano ha.	Regadío ha.	Total ha.	Secano kg/ha.	Regadío kg/ha.	Grano t.	Paja Cosechada t.	Reserva consumo propio			Venta fuera de la explotación t.	Total Semilla utilizada t.
								Semilla t.	Pienso t.	Ali. Huma. t.		
Almería	19.016	804	19.820	-	-	33.537	25.398	655	8.772	8	24.102	1.677
Cádiz	102.948	14.474	117.422	-	-	378.688	275.000	55.772	19.217	-	303.699	21.729
Córdoba	158.794	28.310	187.104	-	-	595.451	165.358	22.630	44.505	-	528.316	33.697
Granada	93.447	17.258	110.705	-	-	192.146	71.748	12.104	30.767	-	149.275	19.593
Huelva	31.251	1.669	32.920	-	-	77.622	10.131	446	5.851	-	71.324	6.006
Jaén	28.450	4.290	32.740	-	-	96.165	42.636	2.899	2.873	-	90.393	5.777
Málaga	45.505	6.095	51.600	-	-	157.242	6.521	455	9.754	-	147.034	9.209
Sevilla	202.563	80.303	282.866	-	-	1.209.929	184.695	2.323	89.661	-	1.117.944	46.403
Andalucía	681.974	153.203	835.177	-	-	2.740.779	781.487	97.284	211.400	8	2.432.087	144.091

5.2. LEGUMINOSAS PARA GRANO. 2003

5.2.1. JUDÍAS SECAS. RESUMEN GENERAL

Provincia	Superficie			Rendimiento Grano		Producción		Destino de la producción de grano en las explotaciones productoras					
	Secano ha.	Regadío ha.	Total ha.	Secano kg/ha.	Regadío kg/ha.	Grano t.	Paja Cosechada t.	Reserva consumo propio			Venta fuera de la explotación t.	Total Semilla utilizada t.	
								Semilla t.	Pienso t.	Ali. Huma. t.			
Almería	-	-	-	-	-	-	-	-	-	-	-	-	-
Cádiz	-	-	-	-	0	-	-	-	-	-	-	-	-
Córdoba	34	13	47	750	1.400	44	-	6	-	4	34	6	
Granada	-	92	92	-	1.630	150	161	9	-	54	87	9	
Huelva	-	1	1	800	2.000	2	-	-	-	2	-	-	
Jaén	4	19	23	800	1.300	28	8	3	-	6	19	3	
Málaga	66	4	70	1.800	2.200	128	-	-	-	56	72	-	
Sevilla	-	-	-	-	-	-	-	-	-	-	-	-	
Andalucía	104	129	233	1.418	1.579	351	169	18	-	122	212	18	

5.2.2. HABAS SECAS. RESUMEN GENERAL

Provincia	Superficie			Rendimiento Grano		Producción		Destino de la producción de grano en las explotaciones productoras				
	Secano ha.	Regadío ha.	Total ha.	Secano kg/ha.	Regadío kg/ha.	Grano t.	Paja Cosechada t.	Reserva consumo propio			Venta fuera de la explotación t.	Total Semilla utilizada t.
								Semilla t.	Pienso t.	Ali. Huma. t.		
Almería	1	1	2	500	1.000	2	1	-	2	-	-	-
Cádiz	2.191	431	2.622	800	1.100	2.227	-	379	218	-	1.630	296
Córdoba	3.013	4.154	7.167	1.700	2.500	15.507	17.058	681	1.483	-	13.343	717
Granada	337	114	451	417	1.617	325	354	20	23	-	282	50
Huelva	157	332	489	650	1.100	467	23	20	117	-	330	81
Jaén	758	353	1.111	800	1.400	1.101	825	66	275	-	760	168
Málaga	4.558	1.096	5.654	2.000	3.000	12.404	620	233	3.101	-	9.070	933
Sevilla	2.987	6.350	9.337	909	1.268	10.767	538	1.120	1.077	-	8.570	1.494
Andalucía	14.002	12.831	26.833	1.397	1.812	42.799	19.419	2.519	6.296	-	33.985	3.739

5.2.3. LENTEJAS

Provincia	Superficie			Rendimiento Grano		Producción		Destino de la producción de grano en las explotaciones productoras				
	Secano ha.	Regadío ha.	Total ha.	Secano kg/ha.	Regadío kg/ha.	Grano t.	Paja Cosechada t.	Reserva consumo propio			Venta fuera de la explotación t.	Total Semilla utilizada t.
								Semilla t.	Pienso t.	Ali. Huma. t.		
Almería	2	-	2	250	-	1	-	-	1	-	-	-
Cádiz	-	-	-	-	-	-	-	-	-	-	-	-
Córdoba	21	3	24	500	1.400	15	21	1	-	1	13	1
Granada	71	3	74	186	600	15	20	1	-	1	13	3
Huelva	-	-	-	-	-	-	-	-	-	-	-	-
Jaén	34	1	35	470	1.100	17	12	1	-	1	15	2
Málaga	46	-	46	600	-	28	-	-	-	-	28	-
Sevilla	21	17	38	681	1.015	32	2	2	-	-	30	2
Andalucía	195	24	219	421	1.015	106	55	5	1	3	99	8

5.2.4. GARBANZOS

Provincia	Superficie			Rendimiento Grano		Producción		Destino de la producción de grano en las explotaciones productoras				
	Secano ha.	Regadío ha.	Total ha.	Secano kg/ha.	Regadío kg/ha.	Grano t.	Paja Cosechada t.	Reserva consumo propio			Venta fuera de la explotación t.	Total Semilla utilizada t.
								Semilla t.	Pienso t.	Ali. Huma. t.		
Almería	150	-	150	300	-	45	23	1	-	5	39	8
Cádiz	4.153	130	4.283	900	1.000	3.868	3.288	607	348	-	2.913	484
Córdoba	3.370	243	3.613	1.000	2.000	3.856	1.620	224	-	182	3.450	235
Granada	5.665	365	6.030	349	661	2.219	2.197	67	-	-	2.152	433
Huelva	160	1	161	850	1.200	137	-	2	-	-	135	16
Jaén	1.180	32	1.212	600	1.250	748	523	37	-	67	644	99
Málaga	4.193	143	4.336	700	1.200	3.107	-	65	-	-	3.042	434
Sevilla	3.304	31	3.335	757	1.136	2.536	380	238	-	-	2.298	317
Andalucía	22.175	945	23.120	695	1.170	16.516	8.031	1.241	348	254	14.673	2.026

5.2.5. GUI SANTES SECOS. RESUMEN GENERAL

Provincia	Superficie			Rendimiento Grano		Producción		Destino de la producción de grano en las explotaciones productoras				
	Secano ha.	Regadío ha.	Total ha.	Secano kg/ha.	Regadío kg/ha.	Grano t.	Paja Cosechada t.	Reserva consumo propio			Venta fuera de la explotación t.	Total Semilla utilizada t.
								Semilla t.	Pienso t.	Ali. Huma. t.		
Almería	3	-	3	300	-	1	1	-	1	-	-	-
Cádiz	198	106	304	900	1.200	305	229	46	27	-	232	30
Córdoba	1.107	944	2.051	800	1.600	2.396	-	185	221	-	1.990	195
Granada	1.440	198	1.638	50	735	217	141	11	141	-	65	104
Huelva	81	409	490	700	1.750	772	77	7	39	-	726	49
Jaén	-	19	19	-	1.100	21	14	1	2	-	18	2
Málaga	1.186	63	1.249	645	1.500	859	-	19	43	-	797	125
Sevilla	873	1.232	2.105	946	1.477	2.645	264	237	132	-	2.276	316
Andalucía	4.888	2.971	7.859	570	1.492	7.217	726	506	606	-	6.104	821

5.2.6. VEZA

Provincia	Superficie			Rendimiento Grano		Producción		Destino de la producción de grano en las explotaciones productoras				
	Secano ha.	Regadío ha.	Total ha.	Secano kg/ha.	Regadío kg/ha.	Grano t.	Paja Cosechada t.	Reserva consumo propio			Venta fuera de la explotación t.	Total Semilla utilizada t.
								Semilla t.	Pienso t.	Ali. Huma. t.		
Almería	80	15	95	450	900	50	20	1	45	-	4	6
Cádiz	169	6	175	1.000	1.200	176	132	26	16	-	134	17
Córdoba	396	27	423	650	1.200	290	290	24	40	-	226	25
Granada	1.860	128	1.988	155	970	413	372	25	87	-	301	103
Huelva	39	-	39	500	-	20	1	1	5	-	14	5
Jaén	855	43	898	450	1.000	428	308	34	128	-	266	83
Málaga	1.239	55	1.294	845	1.500	1.129	56	24	282	-	823	162
Sevilla	97	0	97	750	-	73	22	9	44	-	20	12
Andalucía	4.735	274	5.009	481	1.105	2.578	1.201	144	647	-	1.788	413

5.2.7. ALTRAMUZ

Provincia	Superficie			Rendimiento Grano		Producción		Destino de la producción de grano en las explotaciones productoras				Total Semilla utilizada t.
	Secano ha.	Regadío ha.	Total ha.	Secano kg/ha.	Regadío kg/ha.	Grano t.	Paja Cosechada t.	Reserva consumo propio			Venta fuera de la explotación t.	
								Semilla t.	Pienso t.	Ali. Huma. t.		
Almería	-	-	-	-	-	-	-	-	-	-	-	-
Cádiz	11	-	11	900	-	10	8	2	1	-	7	1
Córdoba	169	35	204	800	1.400	184	-	16	25	-	143	16
Granada	-	-	-	-	-	-	-	-	-	-	-	-
Huelva	155	78	233	800	1.300	225	-	6	11	-	209	37
Jaén	-	-	-	-	-	-	-	-	-	-	-	-
Málaga	-	-	-	-	-	-	-	-	-	-	-	-
Sevilla	22	76	98	825	1.114	103	-	12	5	-	86	16
Andalucía	357	189	546	805	1.244	522	8	36	42	-	445	70

5.2.8. YEROS

Provincia	Superficie			Rendimiento Grano		Producción		Destino de la producción de grano en las explotaciones productoras				Total Semilla utilizada t.
	Secano ha.	Regadío ha.	Total ha.	Secano kg/ha.	Regadío kg/ha.	Grano t.	Paja Cosechada t.	Reserva consumo propio			Venta fuera de la explotación t.	
								Semilla t.	Pienso t.	Ali. Huma. t.		
Almería	280	7	287	350	2.300	114	46	4	95	-	15	18
Cádiz	42	-	42	850	-	36	27	5	3	-	28	4
Córdoba	-	-	-	-	-	-	-	-	-	-	-	-
Granada	1.366	74	1.440	23	750	87	73	5	9	-	73	73
Huelva	-	-	-	-	-	-	-	-	-	-	-	-
Jaén	54	-	54	425	-	23	17	1	9	-	13	4
Málaga	-	-	-	-	-	-	-	-	-	-	-	-
Sevilla	-	-	-	-	-	-	-	-	-	-	-	-
Andalucía	1.742	81	1.823	108	884	260	163	15	116	-	129	99

5.2.9. OTRAS LEGUMINOSAS*

Provincia	Superficie		Total ha.	Rendimiento Grano		Producción		Destino de la producción de grano en las explotaciones productoras				Total Semilla utilizada t.
	Secano ha.	Regadío ha.		Secano kg/ha.	Regadío kg/ha.	Grano t.	Paja Cosechada t.	Reserva consumo propio			Venta fuera de la explotación t.	
							Semilla t.	Pienso t.	Ali. Huma. t.			
Almería	-	-	-	-	-	-	-	-	-	-	-	-
Cádiz	-	14	14	-	1.300	18	14	3	2	-	13	1
Córdoba	75	82	157	450	1.000	116	-	7	16	-	93	8
Granada	-	-	-	-	-	-	-	-	-	-	-	-
Huelva	9	9	18	450	1.100	14	-	-	14	-	-	-
Jaén	6	-	6	470	-	3	1	1	2	-	-	1
Málaga	-	-	-	-	-	-	-	-	-	-	-	-
Sevilla	425	223	648	842	1.299	647	194	61	235	-	351	81
Andalucía	515	328	843	773	1.219	798	209	72	269	-	457	91

* Hace referencia básicamente a las algarrobas.

5.2.10. TOTAL LEGUMINOSAS GRANO

Provincia	Superficie		Total ha.	Rendimiento Grano		Producción		Destino de la producción de grano en las explotaciones productoras				Total Semilla utilizada t.
	Secano ha.	Regadío ha.		Secano kg/ha.	Regadío kg/ha.	Grano t.	Paja Cosechada t.	Reserva consumo propio			Venta fuera de la explotación t.	
							Semilla t.	Pienso t.	Ali. Huma. t.			
Almería	516	23	539	-	-	212	91	6	144	5	58	32
Cádiz	6.764	687	7.451	-	-	6.640	3.698	1.068	615	-	4.957	833
Córdoba	8.185	5.501	13.686	-	-	22.407	18.989	1.144	1.785	187	19.292	1.203
Granada	10.739	974	11.713	-	-	3.426	3.318	138	260	55	2.973	775
Huelva	601	830	1.431	-	-	1.638	101	36	186	2	1.414	188
Jaén	2.891	467	3.358	-	-	2.368	1.708	144	416	74	1.735	362
Málaga	11.288	1.361	12.649	-	-	17.655	676	341	3.426	56	13.832	1.654
Sevilla	7.729	7.929	15.658	-	-	16.803	1.400	1.679	1.493	-	13.631	2.238
Andalucía	48.713	17.772	66.485	-	-	71.148	29.981	4.556	8.325	379	57.892	7.285

5.3. TUBÉRCULOS PARA CONSUMO HUMANO. 2003

5.3.1. PATATA EXTRATEMPRANA (RECOLECCIÓN ENTRE 15 DE ENERO Y 15 DE ABRIL)

Provincia	Superficie			Rendimiento			Destino de la Producción en las Explotaciones Productoras				Total utilizada para Siembra t.
	Secano ha.	Regadío ha.	Total ha.	Secano kg./ha.	Regadío kg./ha.	Producción t.	Consumo Propio (t.)			Ventas fuera explotación t.	
							Siembra	Pérdidas y Alim. ani.	Aliment. humana		
Almería	-	50	50	-	20.000	1.000	-	1	300	699	100
Cádiz	-	520	520	-	22.000	11.440	229	-	1.716	9.495	109
Córdoba	-	-	-	-	-	-	-	-	-	-	-
Granada	-	165	165	-	30.000	4.950	-	-	149	4.801	264
Huelva	13	27	40	6.500	11.000	382	-	-	20	362	54
Jaén	-	-	-	-	-	-	-	-	-	-	-
Málaga	35	615	650	6.500	30.000	18.678	-	-	-	18.678	-
Sevilla	116	67	183	8.750	22.500	2.523	-	-	-	2.523	134
Andalucía	164	1.444	1.608	8.091	26.070	38.972	229	1	2.185	36.558	661

5.3.2. PATATA TEMPRANA (RECOLECCIÓN ENTRE 15 DE ABRIL Y 15 DE JUNIO)

Provincia	Superficie			Rendimiento			Destino de la Producción en las Explotaciones Productoras				Total utilizada para Siembra t.
	Secano ha.	Regadío ha.	Total ha.	Secano kg./ha.	Regadío kg./ha.	Producción t.	Consumo Propio (t.)			Ventas fuera explotación t.	
							Siembra	Pérdidas y Alim. ani.	Aliment. humana		
Almería	-	160	160	-	25.000	4.000	-	2	400	3.598	240
Cádiz	-	1.000	1.000	-	28.000	28.000	560	-	4.200	23.240	210
Córdoba	68	1.928	1.996	10.500	23.500	46.022	1.290	920	690	43.122	3.493
Granada	-	29	29	-	16.000	464	-	5	14	445	44
Huelva	163	290	453	9.000	15.000	5.817	50	696	85	4.986	580
Jaén	1	58	59	4.200	16.700	973	15	39	58	861	59
Málaga	207	1.793	2.000	6.000	26.000	47.860	-	-	-	47.860	3.586
Sevilla	467	2.932	3.399	7.500	26.350	80.761	-	-	-	80.761	5.864
Andalucía	906	8.190	9.096	7.649	25.271	213.897	1.915	1.662	5.447	204.873	14.076

5.3.3. PATATA MEDIA ESTACIÓN (RECOLECCIÓN ENTRE 15 DE JUNIO Y 30 DE SEPTIEMBRE)

Provincia	Superficie			Rendimiento			Destino de la Producción en las Explotaciones Productoras				Total utilizada para Siembra t.
	Secano ha.	Regadío ha.	Total ha.	Secano kg./ha.	Regadío kg./ha.	Producción t.	Consumo Propio (t.)			Ventas fuera explotación t.	
							Siembra	Pérdidas y Alim. ani.	Aliment. humana		
Almería	-	280	280	-	25.000	7.000	50	3	420	6.527	420
Cádiz	-	1.100	1.100	-	27.500	30.250	605	-	4.538	25.107	231
Córdoba	37	565	602	13.500	27.500	16.037	-	321	241	15.475	903
Granada	-	1.304	1.304	-	21.811	28.441	-	570	1.991	25.880	1.956
Huelva	136	223	359	6.000	11.500	3.381	67	166	122	3.026	446
Jaén	14	517	531	4.700	20.200	10.509	210	525	1.156	8.618	569
Málaga	35	981	1.016	5.000	24.000	23.719	294	-	-	23.425	1.962
Sevilla	85	1.751	1.836	3.750	27.500	48.471	-	-	-	48.471	3.502
Andalucía	307	6.721	7.028	6.108	24.689	167.808	1.226	1.585	8.468	156.529	9.989

5.3.4. PATATA TARDÍA (RECOLECCIÓN ENTRE 30 DE SEPTIEMBRE Y 15 DE ENERO AÑO SIGUIENTE)

Provincia	Superficie			Rendimiento			Destino de la Producción en las Explotaciones Productoras				Total utilizada para Siembra t.
	Secano ha.	Regadío ha.	Total ha.	Secano kg./ha.	Regadío kg./ha.	Producción t.	Consumo Propio (t.)			Ventas fuera explotación t.	
							Siembra	Pérdidas y Alim. ani.	Aliment. humana		
Almería	-	50	50	-	17.000	850	-	1	215	634	75
Cádiz	-	1.000	1.000	-	28.000	28.000	560	-	4.200	23.240	210
Córdoba	38	974	1.012	15.000	27.500	27.355	-	547	410	26.398	1.518
Granada	-	262	262	-	17.900	4.690	-	90	1.407	3.193	393
Huelva	49	132	181	6.500	11.000	1.771	40	103	77	1.551	264
Jaén	22	155	177	4.300	18.800	3.009	90	181	241	2.497	177
Málaga	155	616	771	2.500	6.000	4.084	-	-	-	4.084	1.232
Sevilla	63	207	270	6.500	19.500	4.446	-	-	-	4.446	414
Andalucía	327	3.396	3.723	5.444	21.326	74.203	690	922	6.550	66.043	4.283

5.3.5. PATATA. RESUMEN GENERAL

Provincia	Superficie			Rendimiento			Destino de la Producción en las Explotaciones Productoras				Total utilizada para Siembra t.
	Secano ha.	Regadío ha.	Total ha.	Secano kg./ha.	Regadío kg./ha.	Producción t.	Consumo Propio (t.)			Ventas fuera explotación t.	
							Siembra	Pérdidas y Alim. ani.	Aliment. humana		
Almería	-	540	540	-	-	12.850	50	7	1.335	11.458	835
Cádiz	-	3.620	3.620	-	-	97.690	1.954	-	14.654	81.082	760
Córdoba	143	3.467	3.610	-	-	89.414	1.290	1.788	1.341	84.995	5.914
Granada	-	1.760	1.760	-	-	38.545	-	665	3.561	34.319	2.657
Huelva	361	672	1.033	-	-	11.350	157	965	304	9.925	1.344
Jaén	37	730	767	-	-	14.491	315	745	1.455	11.976	805
Málaga	432	4.005	4.437	-	-	94.340	294	-	-	94.047	6.780
Sevilla	731	4.957	5.688	-	-	136.200	-	-	-	136.201	9.914
Andalucía	1.704	19.751	21.455	-	-	494.879	4.060	4.170	22.650	464.003	29.009

5.3.6. BATATA

Provincia	Superficie			Rendimiento			Destino de la Producción en las Explotaciones Productoras				Total utilizada para Siembra t.
	Secano ha.	Regadío ha.	Total ha.	Secano kg./ha.	Regadío kg./ha.	Producción t.	Consumo Propio (t.)			Ventas fuera explotación t.	
							Siembra	Pérdidas y Alim. ani.	Aliment. humana		
Almería	-	-	-	-	-	-	-	-	-	-	-
Cádiz	-	-	-	-	-	-	-	-	-	-	-
Córdoba	1	16	17	6.500	20.000	327	22	7	5	293	26
Granada	-	4	4	-	22.250	89	-	-	18	71	2
Huelva	8	10	18	7.500	14.000	200	-	22	51	127	-
Jaén	-	4	4	-	12.600	50	1	4	4	41	1
Málaga	-	426	426	-	15.000	6.390	330	495	535	5.030	-
Sevilla	-	-	-	-	-	-	-	-	-	-	-
Andalucía	9	460	469	7.389	15.194	7.056	353	528	613	5.562	29

5.3.7. BONIATO

Provincia	Superficie			Rendimiento			Destino de la Producción en las Explotaciones Productoras				Total utilizada para Siembra t.
	Secano ha.	Regadío ha.	Total ha.	Secano kg./ha.	Regadío kg./ha.	Producción t.	Consumo Propio (t.)			Ventas fuera explotación t.	
							Siembra	Pérdidas y Alim. ani.	Aliment. humana		
Almería	-	-	-	-	-	-	-	-	-	-	-
Cádiz	-	416	416	-	24.000	9.984	200	-	1.498	8.286	83
Córdoba	-	-	-	-	-	-	-	-	-	-	-
Granada	-	2	2	-	20.000	40	-	-	8	32	1
Huelva	2	3	5	7.500	13.500	56	-	2	5	49	-
Jaén	-	-	-	-	-	-	-	-	-	-	-
Málaga	-	-	-	-	-	-	-	-	-	-	-
Sevilla	-	-	-	-	-	-	-	-	-	-	-
Andalucía	2	421	423	7.500	23.906	10.080	200	2	1.511	8.367	84

5.3.8. TOTAL TUBÉRCULOS CONSUMO HUMANO

Provincia	Superficie			Rendimiento			Destino de la Producción en las Explotaciones Productoras				Total utilizada para Siembra t.
	Secano ha.	Regadío ha.	Total ha.	Secano kg./ha.	Regadío kg./ha.	Producción t.	Consumo Propio (t.)			Ventas fuera explotación t.	
							Siembra	Pérdidas y Alim. ani.	Aliment. humana		
Almería	-	540	540	-	-	12.850	50	7	1.335	11.458	835
Cádiz	-	4.036	4.036	-	-	107.674	2.154	-	16.152	89.368	843
Córdoba	144	3.483	3.627	-	-	89.741	1.312	1.795	1.346	85.288	5.940
Granada	-	1.766	1.766	-	-	38.674	-	665	3.587	34.422	2.660
Huelva	371	685	1.056	-	-	11.605	157	989	360	10.101	1.344
Jaén	37	734	771	-	-	14.541	316	749	1.459	12.017	806
Málaga	432	4.431	4.863	-	-	100.730	624	495	535	99.077	6.780
Sevilla	731	4.957	5.688	-	-	136.200	-	-	-	136.201	9.914
Andalucía	1.715	20.632	22.347	-	-	512.015	4.613	4.700	24.774	477.932	29.122

5.4. CULTIVOS INDUSTRIALES 2003

AZUCARERAS

5.4.1. CAÑA DE AZÚCAR

Provincia	Superficie			Rendimiento		Producción t.	Productos Obtenidos de la Industrialización		
	Secano ha.	Regadío ha.	Total ha.	Secano kg/ha.	Regadío kg/ha.		Azúcar t.	Melaza t.	Pulpa Seca o Bagazo t.
Almería	-	-	-	-	-	-	-	-	-
Cádiz	-	-	-	-	-	-	-	-	-
Córdoba	-	-	-	-	-	-	-	-	-
Granada	-	361	361	-	95.080	34.324	5.332	2.774	294
Huelva	-	-	-	-	-	-	-	-	-
Jaén	-	-	-	-	-	-	-	-	-
Málaga	-	742	742	-	65.600	48.675	6.328	-	7.788
Sevilla	-	-	-	-	-	-	-	-	-
Andalucía	-	1.103	1.103	-	75.248	82.999	11.660	2.774	8.082

5.4.2. REMOLACHA AZUCARERA

Provincia	Superficie			Rendimiento		Producción t.	Productos Obtenidos de la Industrialización		
	Secano ha.	Regadío ha.	Total ha.	Secano kg/ha.	Regadío kg/ha.		Azúcar t.	Melaza t.	Pulpa Seca o Bagazo t.
Almería	-	-	-	-	-	-	-	-	-
Cádiz	12.800	5.700	18.500	35.000	59.342	78.6250	120.400	42.500	50.680
Córdoba	396	2.485	2.881	28.800	40.900	11.3041	15.487	7.913	5.652
Granada	-	-	-	-	-	-	-	-	-
Huelva	368	195	563	35.000	55.000	23.605	3.895	118	2.715
Jaén	5	747	752	18.100	59.990	44.903	7.166	2.245	2.470
Málaga	-	12	12	-	42.000	504	83	-	58
Sevilla	2.564	14.978	17.542	33.845	63.500	1.037.882	171.250	67.462	77.841
Andalucía	16.133	24.117	40.250	34.659	60.000	2.006.185	318.281	120.238	139.416

TEXTILES

5.4.3. ALGODÓN BRUTO

Provincia	Superficie			Rendimiento		Productos Obtenidos de la Industrialización	
	Secano ha.	Regadío ha.	Total ha.	Secano kg/ha.	Regadío kg/ha.	Producción t.	Fibra t.
Almería	-	-	-	-	-	-	-
Cádiz	3.080	12.669	15.749	1.500	2.900	41.360	10.400
Córdoba	38	11.725	11.763	850	3.965	46.522	13.352
Granada	-	-	-	-	-	-	-
Huelva	72	1.153	1.225	700	3.200	3740	1.197
Jaén	16	6.983	6.999	670	3.856	26.937	8.889
Málaga	-	49	49	-	4.200	206	66
Sevilla	620	56.345	56.965	750	2.975	168.091	55.672
Andalucía	3.826	88.924	92.750	1.353	3.168	286.856	89.576

5.4.4. LINO TEXTIL (FIBRA)

Provincia	Superficie			Rendimiento		Producción t.
	Secano ha.	Regadío ha.	Total ha.	Secano kg/ha.	Regadío kg/ha.	
Almería	-	-	-	-	-	-
Cádiz	-	-	-	-	-	-
Córdoba	-	4	4	-	-	-
Granada	-	-	-	-	-	-
Huelva	-	-	-	-	-	-
Jaén	-	-	-	-	-	-
Málaga	-	-	-	-	-	-
Sevilla	-	-	-	-	-	-
Andalucía	-	4	4	-	-	-

OLEAGINOSAS

5.4.5. ALGODÓN (SEMILLA)

Provincia	Superficie			Rendimiento		Producción t.	Destino de la Producción			Prod.de Molturación		
	Secano ha.	Regadío ha.	Total ha.	Secano kg./ha.	Regadío kg./ha.		Semilla t.	Otros usos en grano t.	Molturación t.	Aceite t.	Torta y harina t.	
Almería	-	-	-	-	-	-	-	-	-	-	-	-
Cádiz	-	-	-	-	-	-	-	-	-	-	-	-
Córdoba	-	-	-	-	-	28.378	1.703	26.676	-	-	-	-
Granada	-	-	-	-	-	-	-	-	-	-	-	-
Huelva	-	-	-	-	-	31	31	-	-	-	-	-
Jaén	-	-	-	-	-	-	-	-	-	-	-	-
Málaga	-	-	-	-	-	1	1	-	-	-	-	-
Sevilla	-	-	-	-	-	87.408	-	-	87.408	16.170	45.452	-
Andalucía	-	-	-	-	-	115.818	1.735	26.676	87.408	16.170	45.452	-

5.4.6. LINO OLEAGINOSO

Provincia	Superficie			Rendimiento		Producción t.	Destino de la Producción			Prod. de Molturación		
	Secano ha.	Regadío ha.	Total ha.	Secano kg./ha.	Regadío kg./ha.		Semilla t.	Otros usos en grano t.	Molturación t.	Aceite t.	Torta y harina t.	
Almería	-	-	-	-	-	-	-	-	-	-	-	-
Cádiz	-	-	-	-	-	-	-	-	-	-	-	-
Córdoba	-	-	-	-	-	-	-	-	-	-	-	-
Granada	-	-	-	-	-	-	-	-	-	-	-	-
Huelva	-	-	-	-	-	-	-	-	-	-	-	-
Jaén	-	-	-	-	-	-	-	-	-	-	-	-
Málaga	-	-	-	-	-	-	-	-	-	-	-	-
Sevilla	10	-	10	962	-	10	-	-	10	4	5	-
Andalucía	10	-	10	962	-	10	-	-	10	4	5	-

5.4.7. CACAHUETE (SIN DESCORTEZAR)

Provincia	Superficie			Rendimiento			Destino de la Producción			Prod. de Molturación	
	Secano ha.	Regadío ha.	Total ha.	Secano kg./ha.	Regadío kg./ha.	Producción t.	Semilla t.	Otros usos en grano t.	Molturación t.	Aceite t.	Torta y harina t.
Almería	0	0	-	-	-	-	-	-	-	-	-
Cádiz	-	-	-	-	-	-	-	-	-	-	-
Córdoba	-	-	-	-	-	-	-	-	-	-	-
Granada	-	-	-	-	-	-	-	-	-	-	-
Huelva	-	-	-	-	-	-	-	-	-	-	-
Jaén	-	-	-	-	-	-	-	-	-	-	-
Málaga	-	-	-	-	-	-	-	-	-	-	-
Sevilla	-	-	-	-	-	-	-	-	-	-	-
Andalucía	0	0	0	-	-	-	-	-	-	-	-

5.4.8. GIRASOL

Provincia	Superficie			Rendimiento			Destino de la Producción			Prod. de Molturación	
	Secano ha.	Regadío ha.	Total ha.	Secano kg./ha.	Regadío kg./ha.	Producción t.	Semilla t.	Otros usos en grano t.	Molturación t.	Aceite t.	Torta y harina t.
Almería	-	-	-	-	-	-	-	-	-	-	-
Cádiz	38.397	5.838	44.235	1.550	2.100	71.782	18.360	-	53.422	22.479	-
Córdoba	46.813	7.049	53.862	1.000	2.100	61.616	-	-	61.616	27.727	27.727
Granada	5.403	1.236	6.639	427	880	3.396	-	68	3.328	1.398	1.864
Huelva	17.746	1.160	18.906	1.050	2.100	21.069	113	-	20.956	9.221	6.706
Jaén	2.742	681	3.423	664	1.700	2.978	-	-	2.978	1.295	1.102
Málaga	8.775	1.636	10.411	930	1.900	11.269	62	-	11.207	4.931	3.586
Sevilla	145.768	12.544	158.312	1.132	1.695	186.271	-	-	186.271	79.165	83.822
Andalucía	265.644	30.144	295.788	1.138	1.862	358.382	18.535	68	339.778	146.216	124.807

5.4.9. CÁRTAMO

Provincia	Superficie			Rendimiento			Destino de la Producción			Prod. de Molturación	
	Secano ha.	Regadío ha.	Total ha.	Secano kg./ha.	Regadío kg./ha.	Producción t.	Semilla t.	Otros usos en grano t.	Molturación t.	Aceite t.	Torta y harina t.
Almería	-	-	-	-	-	-	-	-	-	-	-
Cádiz	-	-	-	-	-	-	-	-	-	-	-
Córdoba	-	12	12	-	1.000	12	-	-	-	-	-
Granada	-	-	-	-	-	-	-	-	-	-	-
Huelva	-	-	-	-	-	-	-	-	-	-	-
Jaén	-	-	-	-	-	-	-	-	-	-	-
Málaga	93	16	109	900	1.500	108	-	-	-	-	-
Sevilla	-	-	-	-	-	-	-	-	-	-	-
Andalucía	93	28	121	900	1.286	120	-	-	-	-	-

5.4.10. SOJA

Provincia	Superficie			Rendimiento			Destino de la Producción			Prod. de Molturación	
	Secano ha.	Regadío ha.	Total ha.	Secano kg./ha.	Regadío kg./ha.	Producción t.	Semilla t.	Otros usos en grano t.	Molturación t.	Aceite t.	Torta y harina t.
Almería	-	-	-	-	-	-	-	-	-	-	-
Cádiz	-	-	-	-	-	-	-	-	-	-	-
Córdoba	-	50	50	-	2.000	100	-	-	100	20	70
Granada	-	-	-	-	-	-	-	-	-	-	-
Huelva	-	-	-	-	-	-	-	-	-	-	-
Jaen	-	-	-	-	-	-	-	-	-	-	-
Málaga	43	-	43	1.600	-	69	6	-	63	12	43
Sevilla	-	-	-	-	-	-	-	-	-	-	-
Andalucía	43	50	93	1.600	2.000	169	6	-	163	32	113

5.4.11. COLZA

Provincia	Superficie			Rendimiento			Destino de la Producción			Prod. de Molturación	
	Secano ha.	Regadío ha.	Total ha.	Secano kg./ha.	Regadío kg./ha.	Producción t.	Semilla t.	Otros usos en grano t.	Molturación t.	Aceite t.	Torta y harina t.
Almería	-	-	-	-	-	-	-	-	-	-	-
Cádiz	-	15	15	-	3.500	53	17	36	-	-	-
Córdoba	-	54	54	-	1.400	76	-	-	76	30	38
Granada	13	6	19	277	800	8	-	-	8	3	5
Huelva	-	8	8	-	1.600	13	-	-	13	-	-
Jaén	-	-	-	-	-	-	-	-	-	-	-
Málaga	79	55	134	550	1.600	131	-	-	131	-	-
Sevilla	126	16	142	962	1.441	144	-	-	144	54	69
Andalucía	218	154	372	772	1.667	425	17	36	372	87	112

CONDIMENTOS

5.4.12. PIMIENTO PARA PIMENTÓN (DESECADO)

Provincia	Superficie			Rendimiento			Destino de la Producción
	Secano ha.	Regadío ha.	Total ha.	Secano kg./ha.	Regadío kg./ha.	Producción t.	Pimentón t.
Almería	-	-	-	-	-	-	-
Cádiz	-	-	-	-	-	-	-
Córdoba	-	-	-	-	-	-	-
Granada	-	55	55	-	782	43	34
Huelva	-	-	-	-	-	-	-
Jaén	-	-	-	-	-	-	-
Málaga	-	-	-	-	-	-	-
Sevilla	1	-	1	5.250	-	5	1
Andalucía	1	55	56	5.250	782	48	35

5.4.13. Anís

Provincia	Superficie			Rendimiento		Producción t.
	Secano ha.	Regadío ha.	Total ha.	Secano kg/ha.	Regadío kg/ha.	
Almería	-	-	-	-	-	-
Cádiz	390	-	390	1.000	-	390
Córdoba	1	-	1	500	-	1
Granada	8	-	8	250	-	2
Huelva	-	-	-	-	-	-
Jaén	-	-	-	-	-	-
Málaga	236	2	238	450	1.000	108
Sevilla	-	-	-	-	-	-
Andalucía	635	2	637	785	1.000	501

VARIOS

5.4.14. TABACO (SECO NO FERMENTADO)

Provincia	Superficie			Rendimiento		Producción t.
	Secano ha.	Regadío ha.	Total ha.	Secano kg/ha.	Regadío kg/ha.	
Almería	-	-	-	-	-	-
Cádiz	-	-	-	-	-	-
Córdoba	-	-	-	-	-	-
Granada	-	1.308	1.308	-	3.131	4.095
Huelva	-	-	-	-	-	-
Jaén	-	-	-	-	-	-
Málaga	-	-	-	-	-	-
Sevilla	-	1	1	-	3.088	3
Andalucía	-	1.309	1.309	-	3.131	4.098

5.4.15. LAVANDA Y LAVANDÍN

Provincia	Superficie			Rendimiento		Producción t.
	Secano ha.	Regadío ha.	Total ha.	Secano kg/ha.	Regadío kg/ha.	
Almería	-	-	-	-	-	-
Cádiz	-	-	-	-	-	-
Córdoba	-	-	-	-	-	-
Granada	177	-	177	1.243	-	220
Huelva	-	-	-	-	-	-
Jaén	-	-	-	-	-	-
Málaga	-	-	-	-	-	-
Sevilla	-	-	-	-	-	-
Andalucía	177	-	177	1.243	-	220

5.4.16. OTROS CULTIVOS INDUSTRIALES*

Provincia	Superficie			Rendimiento		Producción t.
	Secano ha.	Regadío ha.	Total ha.	Secano kg/ha.	Regadío kg/ha.	
Almería	-	-	-	-	-	-
Cádiz	-	-	-	-	-	-
Córdoba	85	239	324	1.000	2.000	563
Granada	-	-	-	-	-	-
Huelva	-	-	-	-	-	-
Jaén	6	1	7	800	2.000	7
Málaga	50	250	300	1.000	1.840	510
Sevilla	1.318	657	1.975	798	1.133	1.796
Andalucía	1.459	1.147	2.606	817	1.469	2.876

* Hace referencia, en general, a la adormidera.

5.4.17. TOTAL CULTIVOS INDUSTRIALES

Provincia	Superficie		Total ha.
	Secano ha.	Regadío ha.	
Almería	-	-	-
Cádiz	54.667	24.222	78.889
Córdoba	47.333	21.618	68.951
Granada	5.601	2.966	8.567
Huelva	18.186	2.516	20.702
Jaén	2.769	8.412	11.181
Málaga	9.276	2.762	12.038
Sevilla	150.407	84.541	234.948
Andalucía	288.239	147.037	435.276

CULTIVOS PARA FLOR CORTADA

5.4.18. CLAVELES TIPO AMERICANO

Provincia	Superficie				Rendimiento			Producción (Vendida o utilizada) 1.000 Unidades
	Secano Áreas	Regadío		Total Áreas	Secano Unidades/ Área	Regadío		
		Aire Lib. Áreas	Protegido Áreas			Aire Lib. Unidades/área	Protegido Unidades/área	
Almería	-	-	-	-	-	-	-	-
Cádiz	-	-	12.000	12.000	-	-	-	-
Córdoba	-	-	-	-	-	-	-	-
Granada	-	-	3.100	3.100	-	-	-	-
Huelva	-	-	-	-	-	-	-	-
Jaén	-	167	-	167	-	-	-	-
Málaga	-	-	-	-	-	-	-	-
Sevilla	-	-	11.410	11.410	-	-	-	-
Andalucía	-	167	26.510	26.677	-	-	-	-

5.4.19. OTRAS VARIEDADES DE CLAVELES

Provincia	Superficie				Rendimiento			Producción (Vendida o utilizada) 1.000 Unidades
	Secano Áreas	Regadío		Total Áreas	Secano Unidades/ Área	Regadío		
		Aire Lib. Áreas	Protegido Áreas			Aire Lib. Unidades/área	Protegido Unidades/área	
Almería	-	-	300	300	-	-	-	-
Cádiz	-	-	29.100	29.100	-	-	-	-
Córdoba	-	-	1.700	1.700	-	-	-	-
Granada	-	-	-	-	-	-	-	-
Huelva	-	-	100	100	-	-	-	-
Jaén	-	33	-	33	-	-	-	-
Málaga	-	-	-	-	-	-	-	-
Sevilla	-	-	4.890	4.890	-	-	-	-
Andalucía	-	33	36.090	36.123	-	-	-	-

5.4.20. CLAVELES. RESUMEN GENERAL

Provincia	Superficie				Rendimiento			Producción (Vendida o utilizada) 1.000 Unidades
	Secano Áreas	Regadío		Total Áreas	Secano Unidades/ Área	Regadío		
		Aire Lib. Áreas	Protegido Áreas			Aire Lib. Unidades/área	Protegido Unidades/área	
Almería	-	-	300	300	-	-	11.760	3.528
Cádiz	-	-	41.100	41.100	-	-	14.000	575.400
Córdoba	-	-	1.700	1.700	-	-	13.000	22.100
Granada	-	-	3.100	3.100	-	-	12.000	37.200
Huelva	-	-	100	100	-	-	14.500	1.450
Jaén	-	200	-	200	-	9.000	-	1.800
Málaga	-	-	-	-	-	-	-	-
Sevilla	-	-	16.300	16.300	-	-	12.500	203.750
Andalucía	-	200	62.600	62.800	-	9.000	13.473	845.228

5.4.21. ROSAS BACCARA O ROUGE MEILLAND

Provincia	Superficie				Rendimiento			Producción (Vendida o utilizada) 1.000 Unidades
	Secano Áreas	Regadío		Total Áreas	Secano Unidades/ Área	Regadío		
		Aire Lib. Áreas	Protegido Áreas			Aire Lib. Unidades/área	Protegido Unidades/área	
Almería	-	-	-	-	-	-	-	-
Cádiz	-	-	-	-	-	-	-	-
Córdoba	-	-	-	-	-	-	-	-
Granada	-	-	-	-	-	-	-	-
Huelva	-	-	-	-	-	-	-	-
Jaén	-	55	-	55	-	-	-	-
Málaga	-	-	-	-	-	-	-	-
Sevilla	-	-	-	-	-	-	-	-
Andalucía	-	55	-	55	-	-	-	-

5.4.22. OTRAS VARIEDADES DE ROSAS

Provincia	Superficie				Rendimiento			Producción (Vendida o utilizada) 1.000 Unidades
	Secano Áreas	Regadío		Total Áreas	Secano Unidades/ Área	Regadío		
		Aire Lib. Áreas	Protegido Áreas			Aire Lib. Unidades/área	Protegido Unidades/área	
Almería	-	-	-	-	-	-	-	-
Cádiz	-	-	2.100	2.100	-	-	-	-
Córdoba	-	-	900	900	-	-	-	-
Granada	-	-	-	-	-	-	-	-
Huelva	-	-	-	-	-	-	-	-
Jaén	-	145	-	145	-	-	-	-
Málaga	-	-	-	-	-	-	-	-
Sevilla	-	-	2.000	2.000	-	-	-	-
Andalucía	-	145	5.000	5.145	-	-	-	-

5.4.23. ROSAS. RESUMEN GENERAL

Provincia	Superficie				Rendimiento			Producción (Vendida o utilizada) 1.000 Unidades
	Secano Áreas	Regadío		Total Áreas	Secano Unidades/ Área	Regadío		
		Aire Lib. Áreas	Protegido Áreas			Aire Lib. Unidades/área	Protegido Unidades/área	
Almería	-	-	-	-	-	-	-	-
Cádiz	-	-	2.100	2.100	-	-	11.000	23.100
Córdoba	-	-	900	900	-	-	7.500	6.750
Granada	-	-	-	-	-	-	-	-
Huelva	-	-	-	-	-	-	-	-
Jaén	-	200	-	200	-	3.600	-	720
Málaga	-	-	-	-	-	-	-	-
Sevilla	-	-	2.000	2.000	-	-	10.000	20.000
Andalucía	-	200	5.000	5.200	-	3.600	9.970	50.570

5.4.24. OTRAS FLORES

Provincia	Superficie				Rendimiento			Producción (Vendida o utilizada) 1.000 Unidades
	Secano Áreas	Regadío		Total Áreas	Secano Unidades/ Área	Regadío		
		Aire Lib. Áreas	Protegido Áreas			Aire Lib. Unidades/área	Protegido Unidades/área	
Almería	-	-	3.300	3.300	-	-	5.280	17.424
Cádiz	-	-	12.000	12.000	-	-	8.000	96.000
Córdoba	-	1.000	200	1.200	-	4.000	8.000	5.600
Granada	-	2.900	1.300	4.200	-	6.430	13.000	35.547
Huelva	-	-	-	-	-	-	-	-
Jaén	-	500	-	500	-	3.300	-	1.650
Málaga	-	-	1.300	1.300	-	-	3.000	3.900
Sevilla	-	-	2.400	2.400	-	-	10.000	24.000
Andalucía	-	4.400	20.500	24.900	-	5.522	7.796	184.121

5.4.25. TOTAL FLORES

Provincia	Superficie				Rendimiento			Producción (Vendida o utilizada) 1.000 Unidades
	Secano Áreas	Regadío		Total Áreas	Secano Unidades/ Área	Regadío		
		Aire Lib. Áreas	Protegido Áreas			Aire Lib. Unidades/área	Protegido Unidades/área	
Almería	-	-	3.600	3.600	-	-	-	20.952
Cádiz	-	-	55.200	55.200	-	-	-	694.500
Córdoba	-	1.000	2.800	3.800	-	-	-	34.450
Granada	-	2.900	4.400	7.300	-	-	-	72.747
Huelva	-	-	100	100	-	-	-	1.450
Jaén	-	900	-	900	-	-	-	4.170
Málaga	-	-	1.300	1.300	-	-	-	3.900
Sevilla	-	-	20.700	20.700	-	-	-	247.750
Andalucía	-	4.800	88.100	92.900	-	-	-	1.079.919

5.4.26. PLANTAS ORNAMENTALES

Provincia	Superficie				Rendimiento			Producción (Vendida o utilizada) 1.000 Unidades
	Secano Áreas	Regadío		Total Áreas	Secano Unidades/ Área	Regadío		
		Aire Lib. Áreas	Protegido Áreas			Aire Lib. Unidades/área	Protegido Unidades/área	
Almería	-	-	9.200	9.200	-	-	1.820	16.744
Cádiz	-	-	1.800	1.800	-	-	1.200	2.160
Córdoba	-	100	2.000	2.100	-	400	700	1.440
Granada	-	-	2.650	2.650	-	-	1.997	5.292
Huelva	-	-	1.200	1.200	-	-	1.200	1.440
Jaén	-	600	-	600	-	600	-	360
Málaga	-	6.900	5.900	12.800	-	100	1.000	6.590
Sevilla	-	5.360	1.340	6.700	-	250	1.200	2.948
Andalucía	-	12.960	24.090	37.050	-	188	1.434	36.974

5.4.27. TOTAL FLORES Y ORNAMENTALES

Provincia	Superficie				Rendimiento			Producción (Vendida o utilizada) 1.000 Unidades
	Secano Áreas	Regadío		Total Áreas	Secano Unidades/ Área	Regadío		
		Aire Lib. Áreas	Protegido Áreas			Aire Lib. Unidades/área	Protegido Unidades/área	
Almería	-	-	12.800	12.800	-	-	-	37.696
Cádiz	-	-	57.000	57.000	-	-	-	696.660
Córdoba	-	1.100	4.800	5.900	-	-	-	35.890
Granada	-	2.900	7.050	9.950	-	-	-	78.039
Huelva	-	-	1.300	1.300	-	-	-	2.890
Jaén	-	1.500	-	1.500	-	-	-	4.530
Málaga	-	6.900	7.200	14.100	-	-	-	10.490
Sevilla	-	5.360	22.040	27.400	-	-	-	250.698
Andalucía	-	17.760	112.190	129.950	-	-	-	1.116.893

5.5. CULTIVOS FORRAJEROS Y PASTOS

5.5.1. CEREALES DE INVIERNO PARA FORRAJE

Provincia	Superficie					Datos de la Superficie Cosechada						
	Cosechada		Pastada Solamente		Total ha.	Rendimiento Verde		Destino de la Producción en Verde (t.)				
	Secano ha.	Regadío ha.	Secano ha.	Regadío ha.		Secano kg./ha.	Regadío kg./ha.	Produc. en verde t.	Consumo en verde	Para heno	Para ensilado	Para deshidrat.
Almería		70	-	-	70	-	30.290	2.120	2.120	-	-	-
Cádiz	18.826	861	-	-	19.687	5.000	35.000	124.265	51.865	72.400	-	-
Córdoba	6.957	973	-	-	7.930	15.000	25.000	128.680	128.680	-	-	-
Granada	2.695	689	-	-	3.384	10.598	23.357	44.653	37.955	6.698	-	-
Huelva	3.164	20	-	-	3.184	15.000	26.000	47.980	38.384	9.596	-	-
Jaén	214	159	-	-	373	6.900	19.500	4.577	3.890	687	-	-
Málaga	9.496	299	-	-	9.795	3.500	14.000	37.422	29.938	7.484	-	-
Sevilla	15.434	833	-	-	16.267	7.650	19.475	134.293	94.005	26.859	13.429	-
Andalucía	56.786	3.904	-	-	60.690	7.525	24.770	523.990	386.837	123.724	13.429	-

5.5.2. MAIZ FORRAJERO

Provincia	Superficie					Datos de la Superficie Cosechada						
	Cosechada		Pastada Solamente		Total ha.	Rendimiento Verde		Destino de la Producción en Verde (t.)				
	Secano ha.	Regadío ha.	Secano ha.	Regadío ha.		Secano kg./ha.	Regadío kg./ha.	Produc. en verde t.	Consumo en verde	Para heno	Para ensilado	Para deshidrat.
Almería	-	30	-	-	30	-	42.000	1.260	1.260	-	-	-
Cádiz	-	312	-	-	312	-	36.000	11.232	7.763	-	3.469	-
Córdoba	272	312	-	-	584	23.000	50.000	21.856	13.114	-	8.742	-
Granada	-	1.300	-	-	1.300	-	47.552	61.818	33.382	-	28.436	-
Huelva	50	129	-	-	179	9.000	30.000	4.320	-	-	4.320	-
Jaén	3	54	-	-	57	7.500	39.695	2.166	1.343	-	823	-
Málaga	45	280	-	-	325	10.000	35.000	10.250	-	-	10.250	-
Sevilla	78	129	-	-	207	16.625	59.375	8.956	-	-	8.956	-
Andalucía	448	2.546	-	-	2.994	18.918	44.534	121.858	56.862	-	64.996	-

5.5.3. SORGO FORRAJERO

Provincia	Superficie					Datos de la Superficie Cosechada							
	Cosechada		Pastada Solamente		Total ha.	Rendimiento Verde		Destino de la Producción en Verde (t.)					
	Secano ha.	Regadío ha.	Secano ha.	Regadío ha.		Secano kg./ha.	Regadío kg./ha.	Produc. en verde t.	Consumo en verde	Para heno	Para ensilado	Para deshidrat.	
Almería	-	-	-	-	-	-	-	-	-	-	-	-	-
Cádiz	39	162	-	-	201	20.000	35.000	6.450	165	289	5.996	-	-
Córdoba	76	275	-	-	351	15.000	45.000	13.515	8.109	-	5.406	-	-
Granada	-	-	-	-	-	-	-	-	-	-	-	-	-
Huelva	-	-	-	-	-	-	-	-	-	-	-	-	-
Jaén	-	-	-	-	-	-	-	-	-	-	-	-	-
Málaga	250	199	-	-	449	6.000	15.000	4.485	-	-	4.485	-	-
Sevilla	-	53	-	-	53	-	40.375	2.140	-	-	2.140	-	-
Andalucía	365	689	-	-	1.054	9.370	33.628	26.590	8.274	289	18.027	-	-

5.5.4. BALICO

Provincia	Superficie					Datos de la Superficie Cosechada							
	Cosechada		Pastada Solamente		Total ha.	Rendimiento Verde		Destino de la Producción en Verde (t.)					
	Secano ha.	Regadío ha.	Secano ha.	Regadío ha.		Secano kg./ha.	Regadío kg./ha.	Produc. en verde t.	Consumo en verde	Para heno	Para ensilado	Para deshidrat.	
Almería	-	-	-	-	-	-	-	-	-	-	-	-	-
Cádiz	-	-	-	-	-	-	-	-	-	-	-	-	-
Córdoba	6	10	-	-	16	10.000	45.000	510	510	-	-	-	-
Granada	-	11	-	-	11	-	48.636	535	535	-	-	-	-
Huelva	10	5	-	-	15	-	-	-	-	-	-	-	-
Jaén	-	-	-	-	-	-	-	-	-	-	-	-	-
Málaga	1	-	-	-	1	3.000	-	3	-	-	3	-	-
Sevilla	30	-	-	-	30	12.863	-	386	-	-	386	-	-
Andalucía	47	26	-	-	73	9.551	37.884	1.434	1.045	-	389	-	-

5.5.5. OTRAS GRAMINEAS

Provincia	Superficie					Datos de la Superficie Cosechada							
	Cosechada		Pastada Solamente		Total ha.	Rendimiento Verde		Destino de la Producción en Verde (t.)					
	Secano ha.	Regadío ha.	Secano ha.	Regadío ha.		Secano kg./ha.	Regadío kg./ha.	Produc. en verde t.	Consumo en verde	Para heno	Para ensilado	Para deshidrat.	
Almería	-	-	-	-	-	-	-	-	-	-	-	-	-
Cádiz	-	55	-	-	55	-	35.000	1.925	1.100	825	-	-	-
Córdoba	43	61	-	-	104	10.000	25.000	1.955	1.955	-	-	-	-
Granada	-	-	-	-	-	-	-	-	-	-	-	-	-
Huelva	17	4	-	-	21	-	-	-	-	-	-	-	-
Jaén	-	18	-	-	18	-	14.500	261	261	-	-	-	-
Málaga	-	-	-	-	-	-	-	-	-	-	-	-	-
Sevilla	-	-	770	420	1.190	-	-	-	-	-	-	-	-
Andalucía	60	138	770	420	1.388	7.167	26.891	4.141	3.316	825	-	-	-

5.5.6. ALFALFA

Provincia	Superficie					Datos de la Superficie Cosechada							
	Cosechada		Pastada Solamente		Total ha.	Rendimiento Verde		Destino de la Producción en Verde (t.)					
	Secano ha.	Regadío ha.	Secano ha.	Regadío ha.		Secano kg./ha.	Regadío kg./ha.	Produc. en verde t.	Consumo en verde	Para heno	Para ensilado	Para deshidrat.	
Almería	-	80	-	-	80	-	60.000	4.800	-	4.800	-	-	-
Cádiz	-	695	-	-	695	-	45.000	31.275	13.136	18.139	-	-	-
Córdoba	325	960	-	-	1.285	20.000	65.000	68.900	10.335	51.675	6.890	-	-
Granada	-	2.360	-	-	2.360	-	58.790	138.745	-	104.059	-	34.686	-
Huelva	124	175	-	-	299	14.000	43.000	9.261	-	9.261	-	-	-
Jaén	13	632	-	-	645	11.000	67.130	42.569	8.515	33.454	-	600	-
Málaga	123	453	-	-	576	12.000	50.000	24.126	-	24.126	-	-	-
Sevilla	450	1.109	-	-	1.559	23.750	75.563	94.486	-	42.519	-	51.967	-
Andalucía	1.035	6.464	-	-	7.499	19.848	60.894	414.163	31.986	288.033	6.890	87.253	-

5.5.7. TRÉBOL

Provincia	Superficie					Datos de la Superficie Cosechada							
	Cosechada		Pastada Solamente		Total ha.	Rendimiento Verde		Destino de la Producción en Verde (t.)					
	Secano ha.	Regadío ha.	Secano ha.	Regadío ha.		Secano kg./ha.	Regadío kg./ha.	Produc. en verde t.	Consumo en verde	Para heno	Para ensilado	Para deshidrat.	
Almería	-	-	-	-	-	-	-	-	-	-	-	-	-
Cádiz	-	-	-	16	16	-	-	-	-	-	-	-	-
Córdoba	-	-	15	-	15	-	-	-	-	-	-	-	-
Granada	-	-	-	-	-	-	-	-	-	-	-	-	-
Huelva	-	-	286	15	301	-	-	-	-	-	-	-	-
Jaén	-	-	-	-	-	-	-	-	-	-	-	-	-
Málaga	-	-	-	-	-	-	-	-	-	-	-	-	-
Sevilla	-	-	-	-	-	-	-	-	-	-	-	-	-
Andalucía	-	-	301	31	332	-	-	-	-	-	-	-	-

5.5.8. ESPARCETA

Provincia	Superficie					Datos de la Superficie Cosechada							
	Cosechada		Pastada Solamente		Total ha.	Rendimiento Verde		Destino de la Producción en Verde (t.)					
	Secano ha.	Regadío ha.	Secano ha.	Regadío ha.		Secano kg./ha.	Regadío kg./ha.	Produc. en verde t.	Consumo en verde	Para heno	Para ensilado	Para deshidrat.	
Almería	-	-	-	-	-	-	-	-	-	-	-	-	-
Cádiz	-	-	-	-	-	-	-	-	-	-	-	-	-
Córdoba	-	-	30	-	30	-	-	-	-	-	-	-	-
Granada	-	-	-	-	-	-	-	-	-	-	-	-	-
Huelva	-	-	-	6	6	-	-	-	-	-	-	-	-
Jaén	-	-	-	-	-	-	-	-	-	-	-	-	-
Málaga	-	-	-	-	-	-	-	-	-	-	-	-	-
Sevilla	-	-	-	-	-	-	-	-	-	-	-	-	-
Andalucía	-	-	30	6	36	-	-	-	-	-	-	-	-

5.5.8.1. ZULLA

Provincia	Superficie					Datos de la Superficie Cosechada							
	Cosechada		Pastada Solamente		Total ha.	Rendimiento Verde		Destino de la Producción en Verde (t.)					
	Secano ha.	Regadío ha.	Secano ha.	Regadío ha.		Secano kg./ha.	Regadío kg./ha.	Produc. en verde t.	Consumo en verde	Para heno	Para ensilado	Para deshidrat.	
Almería	-	-	-	-	-	-	-	-	-	-	-	-	-
Cádiz	-	-	-	60	60	-	-	-	-	-	-	-	-
Córdoba	-	-	-	-	-	-	-	-	-	-	-	-	-
Granada	-	-	-	-	-	-	-	-	-	-	-	-	-
Huelva	-	-	8	-	8	-	-	-	-	-	-	-	-
Jaén	-	-	-	-	-	-	-	-	-	-	-	-	-
Málaga	-	-	-	-	-	-	-	-	-	-	-	-	-
Sevilla	-	-	-	-	-	-	-	-	-	-	-	-	-
Andalucía	-	-	8	60	68	-	-	-	-	-	-	-	-

5.5.9. VEZA PARA FORRAJE

Provincia	Superficie					Datos de la Superficie Cosechada							
	Cosechada		Pastada Solamente		Total ha.	Rendimiento Verde		Destino de la Producción en Verde (t.)					
	Secano ha.	Regadío ha.	Secano ha.	Regadío ha.		Secano kg./ha.	Regadío kg./ha.	Produc. en verde t.	Consumo en verde	Para heno	Para ensilado	Para deshidrat.	
Almería	5	25	-	-	30	12.000	49.600	1.300	-	1.300	-	-	-
Cádiz	-	-	-	-	-	-	-	-	-	-	-	-	-
Córdoba	264	104	-	-	368	15.000	30.000	7.080	-	7.080	-	-	-
Granada	784	102	-	-	886	10.017	19.809	9.873	2.468	7.405	-	-	-
Huelva	715	56	-	-	771	11.000	24.000	9.209	-	9.209	-	-	-
Jaén	135	31	-	-	166	8.700	26.370	1.992	389	1.603	-	-	-
Málaga	2.572	362	-	-	2.934	5.000	20.000	20.100	-	20.100	-	-	-
Sevilla	1.244	-	-	-	1.244	8.479	19.425	10.548	-	10.548	-	-	-
Andalucía	5.719	680	-	-	6.399	7.750	23.209	60.102	2.857	57.245	-	-	-

5.5.10. HABAS, GUISANTES, ALTRAMUCES, ALHOLVA, ALGARROBAS Y OTROS

Provincia	Superficie					Datos de la Superficie Cosechada							
	Cosechada		Pastada Solamente		Total ha.	Rendimiento Verde		Destino de la Producción en Verde (t.)					
	Secano ha.	Regadío ha.	Secano ha.	Regadío ha.		Secano kg./ha.	Regadío kg./ha.	Produc. en verde t.	Consumo en verde	Para heno	Para ensilado	Para deshidrat.	
Almería	-	-	-	-	-	-	-	-	-	-	-	-	-
Cádiz	242	44	-	-	286	25.000	35.000	7.590	1.898	1.139	4.553	-	-
Córdoba	302	366	-	-	668	10.000	20.000	10.340	-	10.340	-	-	-
Granada	-	-	-	-	-	-	-	-	-	-	-	-	-
Huelva	664	83	-	-	747	10.000	20.000	8.300	-	-	8.300	-	-
Jaén	2	-	-	-	2	6.150	-	12	12	-	-	-	-
Málaga	374	31	-	-	405	8.000	22.000	3.674	-	-	3.674	-	-
Sevilla	212	18	-	-	230	7.728	13.775	1.886	1.886	-	-	-	-
Andalucía	1.796	542	-	-	2.338	11.332	21.125	31.803	3.796	11.479	16.527	-	-

5.5.11. NABO FORRAJERO

Provincia	Superficie					Datos de la Superficie Cosechada							
	Cosechada		Pastada Solamente		Total ha.	Rendimiento Verde		Destino de la Producción en Verde (t.)					
	Secano ha.	Regadío ha.	Secano ha.	Regadío ha.		Secano kg./ha.	Regadío kg./ha.	Produc. en verde t.	Consumo en verde	Para heno	Para ensilado	Para deshidrat.	
Almería	-	-	-	-	-	-	-	-	-	-	-	-	-
Cádiz	-	-	-	-	-	-	-	-	-	-	-	-	-
Córdoba	15	29	-	-	44	10.000	20.000	730	730	-	-	-	-
Granada	-	12	-	-	12	-	25.000	300	300	-	-	-	-
Huelva	1	1	-	-	2	9.000	35.000	44	-	-	44	-	-
Jaén	2	-	-	-	2	7.500	-	15	15	-	-	-	-
Málaga	55	64	-	-	119	15.000	30.000	2.745	-	-	2.745	-	-
Sevilla	-	-	-	-	-	-	-	-	-	-	-	-	-
Andalucía	73	106	-	-	179	13.685	26.745	3.834	1.045	-	2.789	-	-

5.5.12. REMOLACHA FORRAJERA

Provincia	Superficie					Datos de la Superficie Cosechada						
	Cosechada		Pastada Solamente		Total ha.	Rendimiento Verde		Destino de la Producción en Verde (t.)				
	Secano ha.	Regadío ha.	Secano ha.	Regadío ha.		Secano kg./ha.	Regadío kg./ha.	Produc. en verde t.	Consumo en verde	Para heno	Para ensilado	Para deshidrat.
Almería	-	-	-	-	-	-	-	-	-	-	-	-
Cádiz	-	-	-	-	-	-	-	-	-	-	-	-
Córdoba	116	33	-	-	149	20.000	45.000	3.805	3.805	-	-	-
Granada	-	9	-	-	9	-	36.333	327	327	-	-	-
Huelva	-	2	-	-	2	-	50.000	100	-	-	100	-
Jaén	-	5	-	-	5	-	22.800	114	102	-	12	-
Málaga	22	42	-	-	64	12.000	35.000	1.734	-	-	1.734	-
Sevilla	-	-	-	-	-	-	62.500	-	-	-	-	-
Andalucía	138	91	-	-	229	18.725	38.418	6.080	4.234	-	1.846	-

5.5.13. ZANAHORIA FORRAJERA

Provincia	Superficie					Datos de la Superficie Cosechada						
	Cosechada		Pastada Solamente		Total ha.	Rendimiento Verde		Destino de la Producción en Verde (t.)				
	Secano ha.	Regadío ha.	Secano ha.	Regadío ha.		Secano kg./ha.	Regadío kg./ha.	Produc. en verde t.	Consumo en verde	Para heno	Para ensilado	Para deshidrat.
Almería	-	-	-	-	-	-	-	-	-	-	-	-
Cádiz	-	-	-	-	-	-	-	-	-	-	-	-
Córdoba	4	2	-	-	6	8.000	10.000	52	52	-	-	-
Granada	-	-	-	-	-	-	-	-	-	-	-	-
Huelva	-	-	-	-	-	-	-	-	-	-	-	-
Jaén	-	-	-	-	-	-	-	-	-	-	-	-
Málaga	-	-	-	-	-	-	-	-	-	-	-	-
Sevilla	-	-	-	-	-	-	-	-	-	-	-	-
Andalucía	4	2	-	-	6	8.000	10.000	52	52	-	-	-

5.5.14. PATACA, CHIRIVIA Y OTROS

Provincia	Superficie					Datos de la Superficie Cosechada							
	Cosechada		Pastada Solamente		Total ha.	Rendimiento Verde		Destino de la Producción en Verde (t.)					
	Secano ha.	Regadío ha.	Secano ha.	Regadío ha.		Secano kg./ha.	Regadío kg./ha.	Produc. en verde t.	Consumo en verde	Para heno	Para ensilado	Para deshidrat.	
Almería	-	-	-	-	-	-	-	-	-	-	-	-	-
Cádiz	-	-	-	-	-	-	-	-	-	-	-	-	-
Córdoba	-	-	-	-	-	-	-	-	-	-	-	-	-
Granada	-	-	-	-	-	-	-	-	-	-	-	-	-
Huelva	-	-	-	-	-	-	-	-	-	-	-	-	-
Jaén	-	-	-	-	-	-	-	-	-	-	-	-	-
Málaga	-	-	-	-	-	-	-	-	-	-	-	-	-
Sevilla	-	-	-	-	-	-	-	-	-	-	-	-	-
Andalucía	-	-	-	-	-	-	-	-	-	-	-	-	-

5.5.15. PRADERAS POLIFITAS

Provincia	Superficie					Datos de la Superficie Cosechada							
	Cosechada		Pastada Solamente		Total ha.	Rendimiento Verde		Destino de la Producción en Verde (t.)					
	Secano ha.	Regadío ha.	Secano ha.	Regadío ha.		Secano kg./ha.	Regadío kg./ha.	Produc. en verde t.	Consumo en verde	Para heno	Para ensilado	Para deshidrat.	
Almería	-	-	-	-	-	-	-	-	-	-	-	-	-
Cádiz	-	-	-	22	22	-	-	-	-	-	-	-	-
Córdoba	-	-	-	96	96	-	-	-	-	-	-	-	-
Granada	-	-	-	-	-	-	-	-	-	-	-	-	-
Huelva	35	-	-	-	35	8.000	-	280	-	-	280	-	-
Jaén	-	23	-	-	23	-	31.500	725	725	-	-	-	-
Málaga	-	-	-	-	-	-	-	-	-	-	-	-	-
Sevilla	-	-	2.440	100	2.540	-	-	-	-	-	-	-	-
Andalucía	35	23	2.440	218	2.716	8.000	31.500	1.005	725	-	280	-	-

5.5.16. COL FORRAJERA

Provincia	Superficie					Datos de la Superficie Cosechada						
	Cosechada		Pastada Solamente		Total ha.	Rendimiento Verde		Produc. en verde t.	Destino de la Producción en Verde (t.)			
	Secano ha.	Regadío ha.	Secano ha.	Regadío ha.		Secano kg./ha.	Regadío kg./ha.		Consumo en verde	Para heno	Para ensilado	Para deshidrat.
Almería	-	-	-	-	-	-	-	-	-	-	-	-
Cádiz	-	-	-	-	-	-	-	-	-	-	-	-
Córdoba	16	20	-	-	36	15.000	30.000	840	840	-	-	-
Granada	-	-	-	-	-	-	-	-	-	-	-	-
Huelva	6	27	-	-	33	11.000	25.000	741	-	-	741	-
Jaén	-	-	-	-	-	-	-	-	-	-	-	-
Málaga	4	4	-	-	8	6.000	12.000	72	-	-	72	-
Sevilla	-	-	-	-	-	-	-	-	-	-	-	-
Andalucía	26	51	-	-	77	12.692	25.941	1.653	840	-	813	-

5.5.17. CALABAZA FORRAJERA

Provincia	Superficie					Datos de la Superficie Cosechada						
	Cosechada		Pastada Solamente		Total ha.	Rendimiento Verde		Produc. en verde t.	Destino de la Producción en Verde (t.)			
	Secano ha.	Regadío ha.	Secano ha.	Regadío ha.		Secano kg./ha.	Regadío kg./ha.		Consumo en verde	Para heno	Para ensilado	Para deshidrat.
Almería	-	-	-	-	-	-	-	-	-	-	-	-
Cádiz	-	-	-	-	-	-	-	-	-	-	-	-
Córdoba	-	13	-	-	13	-	25.000	325	325	-	-	-
Granada	-	-	-	-	-	-	-	-	-	-	-	-
Huelva	3	14	-	-	17	11.500	25.000	385	-	-	385	-
Jaén	-	-	-	-	-	-	-	-	-	-	-	-
Málaga	-	4	-	-	4	-	35.000	140	-	-	140	-
Sevilla	-	-	-	-	-	-	-	-	-	-	-	-
Andalucía	3	31	-	-	34	11.500	26.290	850	325	-	525	-

5.5.18. CARDO Y OTROS FORRAJES VARIOS

Provincia	Superficie					Datos de la Superficie Cosechada							
	Cosechada		Pastada Solamente		Total ha.	Rendimiento Verde		Destino de la Producción en Verde (t.)					
	Secano ha.	Regadío ha.	Secano ha.	Regadío ha.		Secano kg./ha.	Regadío kg./ha.	Produc. en verde t.	Consumo en verde	Para heno	Para ensilado	Para deshidrat.	
Almería	-	-	-	-	-	-	-	-	-	-	-	-	-
Cádiz	-	-	-	-	-	-	-	-	-	-	-	-	-
Córdoba	270	392	-	-	662	10.000	20.000	10.540	10.540	-	-	-	-
Granada	-	-	-	-	-	-	-	-	-	-	-	-	-
Huelva	35	-	-	-	35	9.000	-	315	-	-	315	-	-
Jaén	107	16	-	-	123	5.000	15.000	775	775	-	-	-	-
Málaga	2.322	-	-	-	2.322	750	-	1.742	-	-	1.742	-	-
Sevilla	6.295	482	-	-	6.777	6.143	13.775	45.307	45.307	-	-	-	-
Andalucía	9.029	890	-	-	9.919	4.869	16.539	58.678	56.622	-	2.057	-	-

5.5.19. TOTAL CULTIVOS FORRAJEROS

Provincia	Superficie					Datos de la Superficie Cosechada							
	Cosechada		Pastada Solamente		Total ha.	Rendimiento Verde		Destino de la Producción en Verde (t.)					
	Secano ha.	Regadío ha.	Secano ha.	Regadío ha.		Secano kg./ha.	Regadío kg./ha.	Produc. en verde t.	Consumo en verde	Para heno	Para ensilado	Para deshidrat.	
Almería	5	205	-	-	210	-	-	9.480	3.380	6.100	-	-	-
Cádiz	19.107	2.129	-	98	21.334	-	-	182.737	75.927	92.792	14.018	-	-
Córdoba	8.666	3.550	45	96	12.357	-	-	269.128	178.995	69.095	21.038	-	-
Granada	3.479	4.483	-	-	7.962	-	-	256.252	74.967	118.162	28.436	34.686	-
Huelva	4.824	516	294	21	5.655	-	-	80.935	38.384	28.066	14.485	-	-
Jaén	476	938	-	-	1.414	-	-	53.206	16.027	35.744	835	600	-
Málaga	15.264	1.738	-	-	17.002	-	-	106.493	29.938	51.710	24.845	-	-
Sevilla	23.743	2.624	3.210	520	30.097	-	-	298.002	141.198	79.926	24.911	51.967	-
Andalucía	75.564	16.183	3.549	735	96.031	-	-	1.256.232	558.816	481.595	128.568	87.253	-

5.5.20. SUPERFICIE COSECHADA QUE TAMBIÉN SE PASTA

Provincia	Superficie				Total ha.
	Cosechada		Pastada Solamente		
	Secano ha.	Regadío ha.	Secano ha.	Regadío ha.	
Almería	-	-	-	-	-
Cádiz	-	-	-	-	-
Córdoba	8.696	2.559	-	-	11.255
Granada	3.479	791	-	-	4.270
Huelva	-	-	-	-	-
Jaén	-	-	-	-	-
Málaga	15.264	1.738	-	-	17.002
Sevilla	-	-	-	-	-
Andalucía	27.439	5.088	-	-	32.527

5.5.21. RASTROJERAS PASTADAS

Provincia	Superficie				Producción	
	Cosechada		Pastada Solamente ha.	Total ha.	Heno t.	Peso Vivo Mantenido Pastando durante el año t.
	Secano ha.	Regadío ha.				
Almería	-	-	20.359	20.359	-	509
Cádiz	-	-	-	-	-	-
Córdoba	-	-	99.400	99.400	-	1.988
Granada	-	-	103.246	103.246	-	1.281
Huelva	-	-	15.000	15.000	-	120
Jaén	-	-	53.564	53.564	-	351
Málaga	-	-	64.483	64.483	-	386
Sevilla	-	-	44.779	44.779	-	-
Andalucía	-	-	400.831	400.831	-	4.635

5.5.22. BARBECHOS PASTADOS

Provincia	Superficie				Producción	
	Cosechada		Pastada Solamente ha.	Total ha.	Heno t.	Peso Vivo Mantenido Pastando durante el año t.
	Secano ha.	Regadío ha.				
Almería	-	-	18.118	18.118	-	453
Cádiz	-	-	-	-	-	-
Córdoba	-	-	50.277	50.277	-	377
Granada	-	-	141.589	141.589	-	1.265
Huelva	-	-	55.000	55.000	-	140
Jaén	-	-	41.334	41.334	-	2.675
Málaga	-	-	31.823	31.823	-	318
Sevilla	-	-	6.073	6.073	-	-
Andalucía	-	-	344.214	344.214	-	5.228

5.5.23. RAMONEO, PAMPANERA Y OTROS

Provincia	Superficie				Producción	
	Cosechada		Pastada Solamente ha.	Total ha.	Heno t.	Peso Vivo Mantenido Pastando durante el año t.
	Secano ha.	Regadío ha.				
Almería	-	-	-	-	-	-
Cádiz	-	-	-	-	-	-
Córdoba	-	-	-	-	-	-
Granada	-	-	-	-	-	-
Huelva	-	-	-	-	-	25
Jaén	-	-	-	-	-	-
Málaga	-	-	-	-	-	-
Sevilla	-	-	-	-	-	-
Andalucía	-	-	-	-	-	25

5.5.24. APROVECHAMIENTO. PRADOS NATURALES

Provincia	Superficie				Producción	
	Cosechada		Pastada Solamente ha.	Total ha.	Heno t.	Peso Vivo Mantenido Pastando durante el año t.
	Secano ha.	Regadío ha.				
Almería	-	-	-	-	-	-
Cádiz	-	-	-	-	-	-
Córdoba	-	-	1.496	1.496	-	-
Granada	-	-	5.600	5.600	-	3.542
Huelva	842	-	-	842	-	220
Jaén	-	-	15.444	15.444	-	925
Málaga	-	-	2.445	2.445	-	24
Sevilla	-	-	5.618	5.618	-	-
Andalucía	842	-	30.603	31.445	-	4.711

5.5.25. PASTIZALES

Provincia	Superficie				Producción	
	Cosechada		Pastada Solamente ha.	Total ha.	Heno t.	Peso Vivo Mantenido Pastando durante el año t.
	Secano ha.	Regadío ha.				
Almería	-	-	-	-	-	-
Cádiz	-	-	-	-	-	-
Córdoba	-	-	128.616	128.616	-	5.145
Granada	-	-	129.331	129.331	-	1.991
Huelva	-	-	92.774	92.774	-	1.350
Jaén	-	-	139.105	139.105	-	4.749
Málaga	-	-	9.051	9.051	-	481
Sevilla	-	-	123.627	123.627	-	-
Andalucía	-	-	622.504	622.504	-	13.716

5.5.26. MONTE ABIERTO (ARBOLADO CON PASTOS)

Provincia	Superficie				Producción	
	Cosechada		Pastada Solamente ha.	Total ha.	Heno t.	Peso Vivo Mantenido Pastando durante el año t.
	Secano ha.	Regadío ha.				
Almería	-	-	-	-	-	-
Cádiz	-	-	-	-	-	-
Córdoba	-	-	274.927	274.927	-	10.997
Granada	-	-	38.174	38.174	-	392
Huelva	-	-	193.841	193.841	-	1.200
Jaén	-	-	73.516	73.516	-	4.501
Málaga	-	-	56.093	56.093	-	1.065
Sevilla	-	-	167.216	167.216	-	-
Andalucía	-	-	803.767	803.767	-	18.155

5.5.27. MONTE LEÑOSO (MONTE BAJO Y MATORRAL)

Provincia	Superficie				Producción	
	Cosechada		Pastada Solamente ha.	Total ha.	Heno t.	Peso Vivo Mantenido Pastando durante el año t.
	Secano ha.	Regadío ha.				
Almería	-	-	-	-	-	-
Cádiz	-	-	-	-	-	-
Córdoba	-	-	75.450	75.450	-	377
Granada	-	-	55.144	55.144	-	260
Huelva	-	-	91.656	91.656	-	850
Jaén	-	-	124.631	124.631	-	1.092
Málaga	-	-	79.753	79.753	-	637
Sevilla	-	-	51.928	51.928	-	-
Andalucía	-	-	478.562	478.562	-	3.216

5.5.28. ERIAL A PASTOS

Provincia	Superficie				Producción	
	Cosechada		Pastada Solamente ha.	Total ha.	Heno t.	Peso Vivo Mantenido Pastando durante el año t.
	Secano ha.	Regadío ha.				
Almería	-	-	-	-	-	-
Cádiz	-	-	-	-	-	-
Córdoba	-	-	21.180	21.180	-	106
Granada	-	-	78.378	78.378	-	159
Huelva	-	-	49.005	49.005	-	75
Jaén	-	-	49.330	49.330	-	747
Málaga	-	-	94.001	94.001	-	940
Sevilla	-	-	29.174	29.174	-	-
Andalucía	-	-	321.068	321.068	-	2.027

5.5.29. TOTAL APROVECHAMIENTO

Provincia	Superficie				Producción	
	Cosechada		Pastada Solamente ha.	Total ha.	Heno t.	Peso vivo mantenido pastando durante el año t.
	Secano ha.	Regadío ha.				
Almería	-	-	38.477	38.477	-	962
Cádiz	-	-	-	-	-	-
Córdoba	-	-	651.346	651.346	-	18.990
Granada	-	-	551.462	551.462	-	8.890
Huelva	-	-	497.276	498.118	-	3.980
Jaén	-	-	496.924	496.924	-	15.040
Málaga	-	-	337.649	337.649	-	3.851
Sevilla	-	-	428.415	428.415	-	-
Andalucía	-	-	3.001.549	3.002.391	-	51.713

5.6. HORTALIZAS

5.6.1. COL REPOLLO DE HOJAS LISAS

Provincia	Superficie (ha.)				Rendimiento				Destino de la Producción en Explotaciones Productoras (Tm.)			
	Secano	Regadío			Secano Kg/ha.	Regadío		Producción (Tm.)	Reserva consumo propio		Ventas fuera explot.	
		Al aire Libre	Protegido	Total		Aire libre Kg/ha.	Protegido Kg/ha.		Aliment. Animal	Aliment. Humana	Consumo en fresco	Para Transfor.
Almería	-	25	-	25	-	20.000	-	500	-	-	-	-
Cádiz	-	268	-	268	-	44.000	-	11.792	-	-	-	-
Córdoba	3	65	-	68	12.000	25.120	-	1.669	-	-	-	-
Granada	-	162	-	162	-	25.475	-	4.127	-	-	-	-
Huelva	21	42	-	63	9.000	27.500	-	1.344	-	-	-	-
Jaén	2	24	-	26	7.200	24.310	-	598	-	-	-	-
Málaga	-	167	-	167	-	40.000	-	6.680	-	-	-	-
Sevilla	3	51	-	54	7.000	25.675	-	1.330	-	-	-	-
Andalucía	29	804	-	833	8.979	34.552	-	28.040	-	-	-	-

5.6.2. COL REPOLLO DE HOJAS RIZADAS O DE MILÁN

Provincia	Superficie (ha.)				Rendimiento				Destino de la Producción en Explotaciones Productoras (Tm.)			
	Secano	Regadío			Secano Kg/ha.	Regadío		Producción (Tm.)	Reserva consumo propio		Ventas fuera explot.	
		Al aire Libre	Protegido	Total		Aire libre Kg/ha.	Protegido Kg/ha.		Aliment. Animal	Aliment. Humana	Consumo en fresco	Para Transfor.
Almería	-	-	-	-	-	-	-	-	-	-	-	-
Cádiz	-	20	-	20	-	44.000	-	880	-	-	-	-
Córdoba	-	19	-	19	-	25.000	-	475	-	-	-	-
Granada	-	81	-	81	-	25.470	-	2.063	-	-	-	-
Huelva	-	-	-	-	-	-	-	-	-	-	-	-
Jaén	-	-	-	-	-	-	-	-	-	-	-	-
Málaga	-	-	-	-	-	-	-	-	-	-	-	-
Sevilla	-	-	-	-	-	-	-	-	-	-	-	-
Andalucía	-	120	-	120	-	28.484	-	3.418	-	-	-	-

5.6.3. COL DE BRUSELAS

Provincia	Superficie (ha.)				Rendimiento				Destino de la Producción en Explotaciones Productoras (Tm.)			
	Secano	Regadío			Secano Kg/ha.	Regadío		Producción (Tm.)	Reserva consumo propio		Ventas fuera explot.	
		Al aire libre	Protegido	Total		Aire libre Kg/ha.	Protegido Kg/ha.		Aliment. animal	Aliment. humana	Consumo en fresco	Para transform.
Almería	-	-	-	-	-	-	-	-	-	-	-	-
Cádiz	-	-	-	-	-	-	-	-	-	-	-	-
Córdoba	-	7	-	7	-	22.900	-	160	-	-	-	-
Granada	-	-	-	-	-	-	-	-	-	-	-	-
Huelva	-	-	-	-	-	-	-	-	-	-	-	-
Jaén	-	-	-	-	-	-	-	-	-	-	-	-
Málaga	-	-	-	-	-	-	-	-	-	-	-	-
Sevilla	-	-	-	-	-	-	-	-	-	-	-	-
Andalucía	-	7	-	7	-	22.900	-	160	-	-	-	-

5.6.4. OTRAS COLES

Provincia	Superficie (ha.)				Rendimiento				Destino de la Producción en Explotaciones Productoras (Tm.)			
	Secano	Regadío			Secano Kg/ha.	Regadío		Producción (Tm.)	Reserva consumo propio		Ventas fuera explot.	
		Al aire libre	Protegido	Total		Aire libre Kg/ha.	Protegido Kg/ha.		Aliment. animal	Aliment. humana	Consumo en fresco	Para Transform.
Almería	-	150	130	280	-	38.000	49.000	12.070	-	-	-	-
Cádiz	-	16	-	16	-	44.000	-	704	-	-	-	-
Córdoba	-	-	-	-	-	-	-	-	-	-	-	-
Granada	-	144	23	167	-	31.035	49.000	5.596	-	-	-	-
Huelva	-	-	-	-	-	-	-	-	-	-	-	-
Jaén	-	-	-	-	-	-	-	-	-	-	-	-
Málaga	-	-	-	-	-	-	-	-	-	-	-	-
Sevilla	-	10	-	10	-	21.800	-	218	-	-	-	-
Andalucía	-	320	153	473	-	34.660	49.000	18.588	-	-	-	-

5.6.5. COL. RESUMEN GENERAL

Provincia	Superficie (ha.)				Rendimiento				Destino de la Producción en Explotaciones Productoras (Tm.)				
	Secano	Regadío			Secano Kg/ha.	Regadío			Producción (Tm.)	Reserva consumo propio		Ventas fuera explot.	
		Al aire libre	Protegido	Total		Aire libre Kg/ha.	Protegido Kg/ha.	Aliment. animal		Aliment. humana	Consumo en fresco	Para Transform.	
Almería	-	175	130	305	-	35.429	49.000	12.570	498	22	12.000	50	
Cádiz	-	304	-	304	-	44.000	-	13.376	102	1.650	11.624	-	
Córdoba	3	91	-	94	12.000	24.900	-	2.302	114	57	2.131	-	
Granada	-	387	23	410	-	25.474	83.800	11.786	12	471	11.303	-	
Huelva	21	42	-	63	9.000	27.500	-	1.344	160	55	1.033	96	
Jaén	2	24	-	26	7.200	24.310	-	598	-	90	508	-	
Málaga	-	167	-	167	-	40.000	-	6.680	180	360	6.140	-	
Sevilla	3	61	-	64	7.000	25.033	-	1.548	-	-	1.548	-	
Andalucía	29	1.251	153	1.433	8.979	33.290	54.231	50.204	1.066	2.705	46.287	146	

5.6.6. BERZA

Provincia	Superficie (ha.)				Rendimiento				Destino de la Producción en Explotaciones Productoras (Tm.)				
	Secano	Regadío			Secano Kg/ha.	Regadío			Producción (Tm.)	Reserva consumo propio		Ventas fuera explot.	
		Al aire libre	Protegido	Total		Aire libre Kg/ha.	Protegido Kg/ha.	Aliment. animal		Aliment. humana	Consumo en fresco	Para Transform.	
Almería	-	2	-	2	-	16.000	-	32	2	2	28	-	
Cádiz	-	7	-	7	-	23.000	-	161	-	-	161	-	
Córdoba	3	1	-	4	10.000	20.000	-	50	3	1	46	-	
Granada	-	-	-	-	-	-	-	-	-	-	-	-	
Huelva	-	4	-	4	-	12.000	-	48	-	-	-	48	
Jaén	-	11	-	11	-	20.000	-	220	-	7	213	-	
Málaga	-	24	-	24	-	27.000	-	648	65	130	453	-	
Sevilla	-	65	-	65	-	19.475	-	1.266	-	-	1.266	-	
Andalucía	3	114	-	117	10.000	21.008	-	2.425	70	140	2.167	48	

5.6.7. ESPÁRRAGO

Provincia	Superficie (ha.)				Rendimiento				Destino de la Producción en Explotaciones Productoras (Tm.)			
	Secano	Regadío			Secano Kg/ha.	Regadío			Reserva consumo propio		Ventas fuera explot.	
		Al aire libre	Protegido	Total		Aire libre Kg/ha.	Protegido Kg/ha.	Producción (Tm.)	Aliment. animal	Aliment. humana	Consumo en fresco	Para Transform.
Almería	-	26	-	26	-	7.000	-	182	1	1	170	10
Cádiz	199	432	-	631	3.800	5.850	-	3.283	-	145	3.138	-
Córdoba	125	667	-	792	3.000	4.000	-	3.043	-	76	2.967	-
Granada	700	3.029	21	3.750	3.000	4.500	6.600	15.869	-	159	12.537	3.174
Huelva	-	23	-	23	-	4.100	-	94	-	-	-	94
Jaén	26	1.023	-	1.049	2.480	5.420	-	5.609	-	140	4.908	561
Málaga	75	214	-	289	3.000	6.000	-	1.509	-	50	1.459	-
Sevilla	234	550	-	784	2.275	4.885	-	3.219	-	-	3.193	26
Andalucía	1.359	5.964	21	7.344	2.982	4.798	6.600	32.809	1	571	28.372	3.865

5.6.8. APIO

Provincia	Superficie (ha.)				Rendimiento				Destino de la Producción en Explotaciones Productoras (Tm.)			
	Secano	Regadío			Secano Kg/ha.	Regadío			Reserva consumo propio		Ventas fuera explot.	
		Al aire libre	Protegido	Total		Aire libre Kg/ha.	Protegido Kg/ha.	Producción (Tm.)	Aliment. animal	Aliment. humana	Consumo en fresco	Para Transform.
Almería	-	10	-	10	-	20.000	-	200	2	1	197	-
Cádiz	-	195	-	195	-	25.000	-	4.875	-	25	4.850	-
Córdoba	1	11	-	12	10.000	25.000	-	285	14	7	264	-
Granada	-	44	-	44	-	12.205	-	537	2	54	481	-
Huelva	-	6	-	6	-	19.500	-	117	-	-	100	17
Jaén	-	4	-	4	-	18.000	-	72	-	4	68	-
Málaga	-	15	-	15	-	22.000	-	330	-	20	310	-
Sevilla	-	3	-	3	-	22.444	-	67	-	-	67	-
Andalucía	1	288	-	289	10.000	22.477	-	6.483	18	111	6.337	17

5.6.9. LECHUGA ROMANA

Provincia	Superficie (ha.)				Rendimiento				Destino de la Producción en Explotaciones Productoras (Tm.)			
	Secano	Regadío			Secano Kg/ha.	Regadío		Producción (Tm.)	Reserva consumo propio		Ventas fuera explot.	
		Al aire libre	Protegido	Total		Aire libre Kg/ha.	Protegido Kg/ha.		Aliment. animal	Aliment. humana	Consumo en fresco	Para Transform.
Almería	-	100	-	100	-	23.000	-	2.300	-	-	-	-
Cádiz	-	485	-	485	-	44.000	-	21.340	-	-	-	-
Córdoba	6	296	-	302	9.000	25.028	-	7.462	-	-	-	-
Granada	-	598	-	598	-	28.022	-	16.757	-	-	-	-
Huelva	2	89	-	91	6.000	24.000	-	2.148	-	-	-	-
Jaén	2	97	-	99	6.600	21.500	-	2.099	-	-	-	-
Málaga	-	457	-	457	-	31.985	-	14.617	-	-	-	-
Sevilla	10	265	-	275	6.250	34.154	-	9.113	-	-	-	-
Andalucía	20	2.387	-	2.407	7.085	31.711	-	75.837	-	-	-	-

5.6.10. LECHUGA ACOGOLLADA

Provincia	Superficie (ha.)				Rendimiento				Destino de la Producción en Explotaciones Productoras (Tm.)			
	Secano	Regadío			Secano Kg/ha.	Regadío		Producción (Tm.)	Reserva consumo propio		Ventas fuera explot.	
		Al aire libre	Protegido	Total		Aire libre Kg/ha.	Protegido Kg/ha.		Aliment. animal	Aliment. humana	Consumo en fresco	Para Transform.
Almería	-	5.800	-	5.800	-	26.560	-	154.048	-	-	-	-
Cádiz	-	96	-	96	-	44.000	-	4.224	-	-	-	-
Córdoba	5	297	-	302	9.000	24.972	-	7.462	-	-	-	-
Granada	-	3.036	-	3.036	-	28.021	-	85.071	-	-	-	-
Huelva	9	7	-	16	6.000	24.000	-	222	-	-	-	-
Jaén	-	-	-	-	-	-	-	-	-	-	-	-
Málaga	-	132	-	132	-	32.050	-	4.231	-	-	-	-
Sevilla	-	29	-	29	-	34.154	-	990	-	-	-	-
Andalucía	14	9.397	-	9.411	7.071	27.259	-	256.248	-	-	-	-

5.6.11. LECHUGA. RESUMEN GENERAL

Provincia	Superficie (ha.)				Rendimiento				Destino de la Producción en Explotaciones Productoras (Tm.)			
	Secano	Regadío			Secano Kg/ha.	Regadío			Reserva consumo propio		Ventas fuera explot.	
		Al aire libre	Protegido	Total		Aire libre Kg/ha.	Protegido Kg/ha.	Producción (Tm.)	Aliment. animal	Aliment. humana	Consumo en fresco	Para Transform.
Almería	-	5.900	-	5.900	-	26.500	-	156.350	5.865	220	150.265	-
Cádiz	-	581	-	581	-	44.000	-	25.564	-	50	25.514	-
Córdoba	11	593	-	604	9.000	25.000	-	14.924	448	373	14.103	-
Granada	-	3.634	-	3.634	-	28.021	-	101.828	1.100	4.073	96.655	-
Huelva	11	96	-	107	6.000	24.000	-	2.370	-	50	1.694	626
Jaén	2	97	-	99	6.600	21.500	-	2.099	-	126	1.973	-
Málaga	-	589	-	589	-	32.000	-	18.848	320	960	17.568	-
Sevilla	10	294	-	304	6.250	34.154	-	10.104	-	-	10.104	-
Andalucía	34	11.784	-	11.818	7.079	28.161	-	332.087	7.733	5.852	317.876	626

5.6.12. ESCAROLA

Provincia	Superficie (ha.)				Rendimiento				Destino de la Producción en Explotaciones Productoras (Tm.)			
	Secano	Regadío			Secano Kg/ha.	Regadío			Reserva consumo propio		Ventas fuera explot.	
		Al aire libre	Protegido	Total		Aire libre Kg/ha.	Protegido Kg/ha.	Producción (Tm.)	Aliment. animal	Aliment. humana	Consumo en fresco	Para Transform.
Almería	-	3	-	3	-	15.000	-	45	1	1	43	-
Cádiz	-	16	-	16	-	24.500	-	392	-	15	377	-
Córdoba	3	53	-	56	10.000	20.000	-	1.090	55	27	1.008	-
Granada	-	122	-	122	-	26.131	-	3.188	-	32	3.156	-
Huelva	-	2	-	2	-	20.000	-	40	-	10	11	19
Jaén	-	11	-	11	-	16.200	-	178	-	7	171	-
Málaga	-	13	-	13	-	25.000	-	325	-	25	300	-
Sevilla	-	4	-	4	-	26.125	-	105	-	-	105	-
Andalucía	3	224	-	227	10.000	23.807	-	5.363	56	117	5.171	19

5.6.13. ESPINACA

Provincia	Superficie (ha.)				Rendimiento				Destino de la Producción en Explotaciones Productoras (Tm.)			
	Secano	Regadío			Secano Kg/ha.	Regadío		Producción (Tm.)	Reserva consumo propio		Ventas fuera explot.	
		Al aire libre	Protegido	Total		Aire libre Kg/ha.	Protegido Kg/ha.		Aliment. animal	Aliment. humana	Consumo en fresco	Para Transform.
Almería	-	1	-	1	-	6.000	-	6	-	1	5	-
Cádiz	-	26	-	26	-	24.000	-	624	-	14	610	-
Córdoba	2	129	-	131	7.500	20.000	-	2.595	130	65	2.400	-
Granada	-	84	-	84	-	14.631	-	1.229	-	49	1.180	-
Huelva	2	6	-	8	6.000	20.500	-	135	-	10	119	6
Jaén	-	42	-	42	-	14.100	-	592	-	23	569	-
Málaga	-	16	-	16	-	20.000	-	320	7	15	283	15
Sevilla	-	9	-	9	-	17.063	-	154	-	-	154	-
Andalucía	4	313	-	317	6.750	17.980	-	5.655	137	177	5.320	21

5.6.14. ACELGA

Provincia	Superficie (ha.)				Rendimiento				Destino de la Producción en Explotaciones Productoras (Tm.)			
	Secano	Regadío			Secano Kg/ha.	Regadío		Producción (Tm.)	Reserva consumo propio		Ventas fuera explot.	
		Al aire libre	Protegido	Total		Aire libre Kg/ha.	Protegido Kg/ha.		Aliment. animal	Aliment. humana	Consumo en fresco	Para Transform.
Almería	-	2	-	2	-	15.000	-	30	1	1	28	-
Cádiz	-	187	-	187	-	26.000	-	4.862	-	9	4.853	-
Córdoba	3	83	-	86	8.000	25.000	-	2.099	105	52	1.942	-
Granada	-	31	-	31	-	45.000	-	1.395	-	42	1.353	-
Huelva	2	12	-	14	7.000	21.500	-	272	-	10	262	-
Jaén	1	58	-	59	5.000	17.500	-	1.020	-	40	980	-
Málaga	-	71	-	71	-	26.000	-	1.846	35	135	1.676	-
Sevilla	-	14	-	14	-	19.475	-	273	-	-	273	-
Andalucía	6	458	-	464	7.167	25.663	-	11.797	141	289	11.367	-

5.6.15. CARDO

Provincia	Superficie (ha.)				Rendimiento				Destino de la Producción en Explotaciones Productoras (Tm.)			
	Secano	Regadío			Secano Kg/ha.	Regadío			Reserva consumo propio		Ventas fuera explot.	
		Al aire libre	Protegido	Total		Aire libre Kg/ha.	Protegido Kg/ha.	Producción (Tm.)	Aliment. animal	Aliment. humana	Consumo en fresco	Para Transform.
Almería	-	-	-	-	-	-	-	-	-	-	-	-
Cádiz	-	108	-	108	-	23.000	-	2.484	-	11	2.473	-
Córdoba	5	47	-	52	8.000	20.000	-	980	-	25	955	-
Granada	-	-	-	-	-	-	-	-	-	-	-	-
Huelva	-	2	-	2	-	18.000	-	36	-	12	24	-
Jaén	-	37	-	37	-	18.300	-	677	-	27	650	-
Málaga	-	-	-	-	-	-	-	-	-	-	-	-
Sevilla	-	-	-	-	-	-	-	-	-	-	-	-
Andalucía	5	194	-	199	8.000	21.325	-	4.177	-	75	4.102	-

5.6.16. ENDIVIA

Provincia	Superficie (ha.)				Rendimiento				Destino de la Producción en Explotaciones Productoras (Tm.)			
	Secano	Regadío			Secano Kg/ha.	Regadío			Reserva consumo propio		Ventas fuera explot.	
		Al aire libre	Protegido	Total		Aire libre Kg/ha.	Protegido Kg/ha.	Producción (Tm.)	Aliment. animal	Aliment. humana	Consumo en fresco	Para Transform.
Almería	-	-	-	-	-	-	-	-	-	-	-	-
Cádiz	-	-	-	-	-	-	-	-	-	-	-	-
Córdoba	14	38	-	52	5.000	18.150	-	760	-	-	760	-
Granada	-	7	-	7	-	20.000	-	140	-	-	140	-
Huelva	-	-	-	-	-	-	-	-	-	-	-	-
Jaén	-	-	-	-	-	-	-	-	-	-	-	-
Málaga	6	2	-	8	2.000	10.000	-	32	-	2	30	-
Sevilla	-	-	-	-	-	-	-	-	-	-	-	-
Andalucía	20	47	-	67	4.100	18.079	-	932	-	2	930	-

5.6.17. BORRAJA

Provincia	Superficie (ha.)				Rendimiento				Destino de la Producción en Explotaciones Productoras (Tm.)			
	Secano	Regadío			Secano Kg/ha.	Regadío		Producción (Tm.)	Reserva consumo propio		Ventas fuera explot.	
		Al aire libre	Protegido	Total		Aire libre Kg/ha.	Protegido Kg/ha.		Aliment. animal	Aliment. humana	Consumo en fresco	Para Transform.
Almería	-	-	-	-	-	-	-	-	-	-	-	-
Cádiz	-	-	-	-	-	-	-	-	-	-	-	-
Córdoba	-	-	-	-	-	-	-	-	-	-	-	-
Granada	-	-	-	-	-	-	-	-	-	-	-	-
Huelva	-	-	-	-	-	-	-	-	-	-	-	-
Jaén	-	-	-	-	-	-	-	-	-	-	-	-
Málaga	-	-	-	-	-	-	-	-	-	-	-	-
Sevilla	-	-	-	-	-	-	-	-	-	-	-	-
Andalucía	-	-	-	-	-	-	-	-	-	-	-	-

5.6.18. SANDÍA

Provincia	Superficie (ha.)				Rendimiento				Destino de la Producción en Explotaciones Productoras (Tm.)			
	Secano	Regadío			Secano Kg/ha.	Regadío		Producción (Tm.)	Reserva consumo propio		Ventas fuera explot.	
		Al aire libre	Protegido	Total		Aire libre Kg/ha.	Protegido Kg/ha.		Aliment. animal	Aliment. humana	Consumo en fresco	Para Transform.
Almería	-	150	3.850	4.000	-	60.000	70.000	278.500	2.785	2.000	273.715	-
Cádiz	12	768	-	780	3.300	27.000	-	20.776	-	10	20.766	-
Córdoba	400	234	434	1.068	10.000	30.010	40.000	28.382	-	284	28.098	-
Granada	-	140	350	490	-	24.066	59.802	24.300	25	1.215	23.060	-
Huelva	134	302	84	520	7.500	25.000	32.000	11.243	-	75	9.127	2.041
Jaén	60	56	-	116	3.900	17.685	-	1.224	-	98	1.126	-
Málaga	15	151	-	166	1.500	38.845	-	5.888	45	190	5.653	-
Sevilla	230	704	-	934	12.500	62.500	-	46.875	-	-	46.875	-
Andalucía	851	2.505	4.718	8.074	9.608	39.335	65.807	417.188	2.855	3.872	408.420	2.041

5.6.19. MELÓN DE PIEL LISA

Provincia	Superficie (ha.)				Rendimiento				Destino de la Producción en Explotaciones Productoras (Tm.)			
	Secano	Regadío			Secano Kg/ha.	Regadío		Producción (Tm.)	Reserva consumo propio		Ventas fuera explot.	
		Al aire libre	Protegido	Total		Aire libre Kg/ha.	Protegido Kg/ha.		Aliment. animal	Aliment. humana	Consumo en fresco	Para Transform.
Almería	-	-	-	-	-	-	-	-	-	-	-	-
Cádiz	-	-	-	315	-	-	-	4.662	-	-	-	-
Córdoba	-	-	-	516	-	-	-	12.230	-	-	-	-
Granada	-	-	-	18	-	-	-	403	-	-	-	-
Huelva	-	-	-	245	-	-	-	4.650	-	-	-	-
Jaén	-	-	-	-	-	-	-	-	-	-	-	-
Málaga	-	-	-	-	-	-	-	-	-	-	-	-
Sevilla	-	-	-	719	-	-	-	18.198	-	-	-	-
Andalucía	-	-	-	1.813	-	-	-	40.143	-	-	-	-

5.6.20. MELÓN TENDRAL

Provincia	Superficie (ha.)				Rendimiento				Destino de la Producción en Explotaciones Productoras (Tm.)			
	Secano	Regadío			Secano Kg/ha.	Regadío		Producción (Tm.)	Reserva consumo propio		Ventas fuera explot.	
		Al aire libre	Protegido	Total		Aire libre Kg/ha.	Protegido Kg/ha.		Aliment. animal	Aliment. humana	Consumo en fresco	Para Transform.
Almería	-	-	-	-	-	-	-	-	-	-	-	-
Cádiz	-	-	-	-	-	-	-	-	-	-	-	-
Córdoba	-	-	-	103	-	-	-	2.446	-	-	-	-
Granada	-	-	-	60	-	-	-	1.245	-	-	-	-
Huelva	-	-	-	287	-	-	-	5.438	-	-	-	-
Jaén	-	-	-	-	-	-	-	-	-	-	-	-
Málaga	-	-	-	-	-	-	-	-	-	-	-	-
Sevilla	-	-	-	-	-	-	-	-	-	-	-	-
Andalucía	-	-	-	450	-	-	-	9.129	-	-	-	-

5.6.21. MELÓN CANTALUPO

Provincia	Superficie (ha.)				Rendimiento				Destino de la Producción en Explotaciones Productoras (Tm.)			
	Secano	Regadío			Secano Kg/ha.	Regadío		Producción (Tm.)	Reserva consumo propio		Ventas fuera explot.	
		Al aire libre	Protegido	Total		Aire libre Kg/ha.	Protegido Kg/ha.		Aliment. animal	Aliment. humana	Consumo en fresco	Para Transform.
Almería	-	-	-	-	-	-	-	-	-	-	-	-
Cádiz	-	-	-	320	-	-	-	4.736	-	-	-	-
Córdoba	-	-	-	310	-	-	-	7.326	-	-	-	-
Granada	-	-	-	18	-	-	-	403	-	-	-	-
Huelva	-	-	-	15	-	-	-	285	-	-	-	-
Jaén	-	-	-	-	-	-	-	-	-	-	-	-
Málaga	-	-	-	325	-	-	-	12.000	-	-	-	-
Sevilla	-	-	-	-	-	-	-	-	-	-	-	-
Andalucía	-	-	-	988	-	-	-	24.750	-	-	-	-

5.6.22. OTROS MELONES

Provincia	Superficie (ha.)				Rendimiento				Destino de la Producción en Explotaciones Productoras (Tm.)			
	Secano	Regadío			Secano Kg/ha.	Regadío		Producción (Tm.)	Reserva consumo propio		Ventas fuera explot.	
		Al aire libre	Protegido	Total		Aire libre Kg/ha.	Protegido Kg/ha.		Aliment. animal	Aliment. humana	Consumo en fresco	Para Transform.
Almería	-	-	-	5.000	-	-	-	172.200	-	-	-	-
Cádiz	-	-	-	201	-	-	-	6.065	-	-	-	-
Córdoba	-	-	-	103	-	-	-	2.446	-	-	-	-
Granada	-	-	-	279	-	-	-	16.213	-	-	-	-
Huelva	-	-	-	75	-	-	-	1.423	-	-	-	-
Jaén	-	-	-	185	-	-	-	1.683	-	-	-	-
Málaga	-	-	-	227	-	-	-	414	-	-	-	-
Sevilla	-	-	-	240	-	-	-	4.786	-	-	-	-
Andalucía	-	-	-	6.310	-	-	-	205.230	-	-	-	-

5.6.23. MELÓN. RESUMEN GENERAL

Provincia	Superficie (ha.)				Rendimiento				Destino de la Producción en Explotaciones Productoras (Tm.)				
	Secano	Regadío			Secano Kg/ha.	Regadío			Producción (Tm.)	Reserva consumo propio		Ventas fuera explot.	
		Al aire libre	Protegido	Total		Aire libre Kg/ha.	Protegido Kg/ha.	Aliment. animal		Aliment. humana	Consumo en fresco	Para Transform.	
Almería	-	400	4.600	5.000	-	28.000	35.000	172.200	1.722	1.500	168.978	-	
Cádiz	138	686	12	836	3.400	21.000	49.000	15.463	-	1.426	14.037	-	
Córdoba	305	416	311	1.032	8.000	23.000	40.000	24.448	489	245	23.714	-	
Granada	6	104	265	375	6.030	22.383	60.000	18.264	100	548	17.616	-	
Huelva	74	396	152	622	7.000	18.500	26.000	11.796	-	125	8.677	2.994	
Jaén	115	70	-	185	5.000	15.830	-	1.683	-	135	1.548	-	
Málaga	227	200	125	552	7.000	26.000	45.000	12.414	54	270	12.090	-	
Sevilla	139	820	-	959	6.177	26.983	-	22.985	-	-	22.985	-	
Andalucía	1.004	3.092	5.465	9.561	6.460	23.694	36.506	279.253	2.365	4.249	269.645	2.994	

5.6.24. CALABAZA

Provincia	Superficie (ha.)				Rendimiento				Destino de la Producción en Explotaciones Productoras (Tm.)				
	Secano	Regadío			Secano Kg/ha.	Regadío			Producción (Tm.)	Reserva consumo propio		Ventas fuera explot.	
		Al aire libre	Protegido	Total		Aire libre Kg/ha.	Protegido Kg/ha.	Aliment. animal		Aliment. humana	Consumo en fresco	Para Transform.	
Almería	-	-	-	-	-	-	-	-	-	-	-	-	
Cádiz	-	-	-	-	-	-	-	-	-	-	-	-	
Córdoba	-	15	-	15	-	30.000	-	462	370	46	46	-	
Granada	-	7	-	7	-	43.571	-	305	5	27	212	61	
Huelva	6	17	-	23	6.000	17.000	-	325	300	10	15	-	
Jaén	-	-	-	-	-	-	-	-	-	-	-	-	
Málaga	1	52	-	53	15.000	35.000	-	1.835	30	45	875	885	
Sevilla	-	20	-	20	-	41.438	-	829	-	-	829	-	
Andalucía	7	111	-	118	7.286	33.256	-	3.756	705	128	1.977	946	

5.6.25. CALABACÍN

Provincia	Superficie (ha.)				Rendimiento				Destino de la Producción en Explotaciones Productoras (Tm.)			
	Secano	Regadío			Secano Kg/ha.	Regadío		Producción (Tm.)	Reserva consumo propio		Ventas fuera explot.	
		Al aire libre	Protegido	Total		Aire libre Kg/ha.	Protegido Kg/ha.		Aliment. animal	Aliment. humana	Consumo en fresco	Para Transform.
Almería	-	50	3.950	4.000	-	50.000	55.000	219.750	1.099	500	218.151	-
Cádiz	-	224	22	246	-	43.200	59.000	10.975	-	1.056	9.919	-
Córdoba	33	42	-	75	8.000	36.000	-	1.762	88	176	1.498	-
Granada	-	150	50	200	-	37.648	57.957	8.545	-	256	8.289	-
Huelva	4	5	1	10	7.000	26.000	40.000	198	5	15	178	-
Jaén	3	49	-	52	5.500	21.950	-	1.092	-	10	1.082	-
Málaga	-	-	200	200	-	-	70.000	14.000	255	-	255	13.490
Sevilla	-	20	4	24	-	30.875	73.125	910	-	-	910	-
Andalucía	40	540	4.227	4.807	7.713	39.186	55.779	257.232	1.447	2.013	240.282	13.490

5.6.26. PEPINO

Provincia	Superficie (ha.)				Rendimiento				Destino de la Producción en Explotaciones Productoras (Tm.)			
	Secano	Regadío			Secano Kg/ha.	Regadío		Producción (Tm.)	Reserva consumo propio		Ventas fuera explot.	
		Al aire libre	Protegido	Total		Aire libre Kg/ha.	Protegido Kg/ha.		Aliment. animal	Aliment. humana	Consumo en fresco	Para Transform.
Almería	-	-	3.700	3.700	-	-	90.000	333.000	1.665	750	330.585	-
Cádiz	-	120	28	148	-	41.600	50.000	6.392	-	857	5.535	-
Córdoba	3	94	-	97	9.000	30.000	-	2.847	28	142	2.677	-
Granada	-	68	1.257	1.325	-	35.541	119.951	153.195	1.400	4.596	147.199	-
Huelva	1	15	1	17	9.000	25.650	70.000	464	7	10	447	-
Jaén	4	98	-	102	5.000	17.490	-	1.734	-	26	1.708	-
Málaga	-	-	263	263	-	-	75.000	19.725	130	390	19.205	-
Sevilla	-	14	3	17	-	28.975	68.250	610	-	-	610	-
Andalucía	8	409	5.252	5.669	7.000	31.133	96.188	517.967	3.230	6.771	507.966	-

5.6.27. PEPINILLO

Provincia	Superficie (ha.)				Rendimiento				Destino de la Producción en Explotaciones Productoras (Tm.)			
	Secano	Regadío			Secano Kg/ha.	Regadío		Producción (Tm.)	Reserva consumo propio		Ventas fuera explot.	
		Al aire libre	Protegido	Total		Aire libre Kg/ha.	Protegido Kg/ha.		Aliment. animal	Aliment. humana	Consumo en fresco	Para Transform.
Almería	-	-	-	-	-	-	-	-	-	-	-	-
Cádiz	-	-	-	-	-	-	-	-	-	-	-	-
Córdoba	1	36	-	37	6.500	12.000	-	439	4	22	413	-
Granada	-	-	-	-	-	-	-	-	-	-	-	-
Huelva	-	1	-	1	-	26.000	-	26	-	1	25	-
Jaén	-	13	-	13	-	9.500	-	124	-	-	124	-
Málaga	-	9	-	9	-	12.000	-	108	-	8	100	-
Sevilla	-	-	-	-	-	-	-	-	-	-	-	-
Andalucía	1	59	-	60	6.500	11.686	-	696	4	31	662	-

5.6.28. BERENJENA

Provincia	Superficie (ha.)				Rendimiento				Destino de la Producción en Explotaciones Productoras (Tm.)			
	Secano	Regadío			Secano Kg/ha.	Regadío		Producción (Tm.)	Reserva consumo propio		Ventas fuera explot.	
		Al aire libre	Protegido	Total		Aire libre Kg/ha.	Protegido Kg/ha.		Aliment. animal	Aliment. humana	Consumo en fresco	Para Transform.
Almería	-	-	1.300	1.300	-	-	67.000	87.100	436	100	86.564	-
Cádiz	-	320	18	338	-	34.500	57.200	12.070	-	924	11.146	-
Córdoba	3	125	-	128	9.500	27.500	-	3.466	35	173	3.258	-
Granada	-	107	3	110	-	30.710	45.000	3.421	30	137	3.254	-
Huelva	-	13	-	13	-	30.000	55.000	390	-	10	290	90
Jaén	2	186	-	188	5.100	16.120	-	3.009	-	30	2.978	-
Málaga	-	100	174	274	-	36.000	72.000	16.128	-	275	15.853	-
Sevilla	-	50	-	50	-	24.750	-	1.238	-	-	1.238	-
Andalucía	5	901	1.495	2.401	7.740	28.845	67.420	126.821	501	1.649	124.581	90

5.6.29. TOMATE DE RECOLECCIÓN 1-1 AL 31-5

Provincia	Superficie (ha.)				Rendimiento				Destino de la Producción en Explotaciones Productoras (Tm.)			
	Secano	Regadío			Secano Kg/ha.	Regadío		Producción (Tm.)	Reserva consumo propio		Ventas fuera explot.	
		Al aire libre	Protegido	Total		Aire libre Kg/ha.	Protegido Kg/ha.		Aliment. animal	Aliment. humana	Consumo en fresco	Para Transform.
Almería	-	-	-	5.300	-	-	-	506.540	-	-	-	-
Cádiz	-	-	-	450	-	-	-	18.900	-	-	-	-
Córdoba	-	-	-	-	-	-	-	-	-	-	-	-
Granada	-	-	-	1.025	-	-	-	100.103	-	-	-	-
Huelva	-	-	-	22	-	-	-	1.430	-	-	-	-
Jaén	-	-	-	-	-	-	-	-	-	-	-	-
Málaga	-	-	-	685	-	-	-	51.460	-	-	-	-
Sevilla	-	-	-	50	-	-	-	4.845	-	-	-	-
Andalucía	-	-	-	7.532	-	-	-	683.278	-	-	-	-

5.6.30. TOMATE DE RECOLECCIÓN 1-6 AL 30-9

Provincia	Superficie (ha.)				Rendimiento				Destino de la Producción en Explotaciones Productoras (Tm.)			
	Secano	Regadío			Secano Kg/ha.	Regadío		Producción (Tm.)	Reserva consumo propio		Ventas fuera explot.	
		Al aire libre	Protegido	Total		Aire libre Kg/ha.	Protegido Kg/ha.		Aliment. animal	Aliment. humana	Consumo en fresco	Para Transform.
Almería	-	-	-	1.000	-	-	-	89.870	-	-	-	-
Cádiz	-	-	-	690	-	-	-	28.980	-	-	-	-
Córdoba	-	-	-	461	-	-	-	15.123	-	-	-	-
Granada	-	-	-	870	-	-	-	65.858	-	-	-	-
Huelva	-	-	-	292	-	-	-	8.451	-	-	-	-
Jaén	-	-	-	413	-	-	-	11.912	-	-	-	-
Málaga	-	-	-	542	-	-	-	36.450	-	-	-	-
Sevilla	-	-	-	1.781	-	-	-	113.992	-	-	-	-
Andalucía	-	-	-	6.049	-	-	-	370.636	-	-	-	-

5.6.31. TOMATE DE RECOLECCIÓN 1-10 AL 31-12

Provincia	Superficie (ha.)				Rendimiento				Destino de la Producción en Explotaciones Productoras (Tm.)			
	Secano	Regadío			Secano Kg/ha.	Regadío		Producción (Tm.)	Reserva consumo propio		Ventas fuera explot.	
		Al aire libre	Protegido	Total		Aire libre Kg/ha.	Protegido Kg/ha.		Aliment. animal	Aliment. humana	Consumo en fresco	Para Transform.
Almería	-	-	-	2.200	-	-	-	220.590	-	-	-	-
Cádiz	-	-	-	50	-	-	-	23.100	-	-	-	-
Córdoba	-	-	-	-	-	-	-	-	-	-	-	-
Granada	-	-	-	245	-	-	-	21.753	-	-	-	-
Huelva	-	-	-	20	-	-	-	1.300	-	-	-	-
Jaén	-	-	-	-	-	-	-	-	-	-	-	-
Málaga	-	-	-	327	-	-	-	30.875	-	-	-	-
Sevilla	-	-	-	40	-	-	-	3.876	-	-	-	-
Andalucía	-	-	-	3.382	-	-	-	301.494	-	-	-	-

5.6.32. TOMATE. RESUMEN GENERAL

Provincia	Superficie (ha.)				Rendimiento				Destino de la Producción en Explotaciones Productoras (Tm.)			
	Secano	Regadío			Secano Kg/ha.	Regadío		Producción (Tm.)	Reserva consumo propio		Ventas fuera explot.	
		Al aire libre	Protegido	Total		Aire libre Kg/ha.	Protegido Kg/ha.		Aliment. animal	Aliment. humana	Consumo en fresco	Para Transform.
Almería	-	1.100	7.400	8.500	-	70.000	100.000	817.000	7.800	1.700	795.500	12.000
Cádiz	-	1.690	-	1.690	-	42.000	-	70.980	-	4.856	58.474	7.650
Córdoba	45	416	-	461	12.500	35.000	-	15.123	151	756	14.216	-
Granada	-	969	1.171	2.140	-	75.699	97.662	187.715	1.870	653	147.649	37.543
Huelva	61	231	42	334	6.000	35.000	65.000	11.181	85	1.250	9.846	-
Jaén	4	409	-	413	5.500	29.070	-	11.912	-	479	11.433	-
Málaga	1	600	953	1.554	15.000	55.000	90.000	118.785	50	2.150	116.585	-
Sevilla	37	1.744	90	1.871	8.033	65.192	96.900	122.713	-	-	25.213	97.500
Andalucía	148	7.159	9.656	16.963	8.532	56.232	98.548	1.355.408	9.956	11.844	1.178.916	154.693

5.6.33. PIMIENTO

Provincia	Superficie (ha.)				Rendimiento				Destino de la Producción en Explotaciones Productoras (Tm.)			
	Secano	Regadío			Secano Kg/ha.	Regadío		Producción (Tm.)	Reserva consumo propio		Ventas fuera explot.	
		Al aire libre	Protegido	Total		Aire libre Kg/ha.	Protegido Kg/ha.		Aliment. animal	Aliment. humana	Consumo en fresco	Para Transform.
Almería	-	-	8.600	8.600	-	-	60.000	516.000	2.580	1.000	482.420	30.000
Cádiz	-	1.350	-	1.350	-	41.250	-	55.688	-	3.841	51.847	-
Córdoba	15	398	-	413	8.000	20.000	-	8.080	81	404	7.595	-
Granada	-	277	488	765	-	26.353	68.972	40.958	40	5.631	35.287	-
Huelva	8	115	8	131	5.800	33.000	58.000	4.305	-	-	-	4.305
Jaén	6	287	-	293	5.100	22.195	-	6.401	-	256	6.145	-
Málaga	5	153	570	728	5.000	15.000	70.000	42.220	295	820	41.105	-
Sevilla	-	322	12	334	-	30.875	73.125	10.819	-	-	10.819	-
Andalucía	34	2.902	9.678	12.614	6.529	32.167	61.056	684.471	2.996	11.952	635.218	34.305

5.6.34. GUINDILLA

Provincia	Superficie (ha.)				Rendimiento				Destino de la Producción en Explotaciones Productoras (Tm.)			
	Secano	Regadío			Secano Kg/ha.	Regadío		Producción (Tm.)	Reserva consumo propio		Ventas fuera explot.	
		Al aire libre	Protegido	Total		Aire libre Kg/ha.	Protegido Kg/ha.		Aliment. animal	Aliment. humana	Consumo en fresco	Para Transform.
Almería	-	-	-	-	-	-	-	-	-	-	-	-
Cádiz	-	-	-	-	-	-	-	-	-	-	-	-
Córdoba	-	1	-	1	-	7.500	-	8	-	-	7	1
Granada	-	-	-	-	-	-	-	-	-	-	-	-
Huelva	-	-	-	-	-	-	-	-	-	-	-	-
Jaén	-	21	-	21	-	6.800	-	143	-	7	136	-
Málaga	-	5	-	5	-	9.000	-	45	-	5	40	-
Sevilla	-	3	-	3	-	17.500	-	53	-	-	53	-
Andalucía	-	30	-	30	-	8.260	-	248	-	12	236	1

5.6.35. FRESA Y FRESÓN

Provincia	Superficie (ha.)				Rendimiento				Destino de la Producción en Explotaciones Productoras (Tm.)			
	Secano	Regadío			Secano Kg/ha.	Regadío		Producción (Tm.)	Reserva consumo propio		Ventas fuera explot.	
		Al aire libre	Protegido	Total		Aire libre Kg/ha.	Protegido Kg/ha.		Aliment. animal	Aliment. humana	Consumo en fresco	Para Transform.
Almería	-	-	-	-	-	-	-	-	-	-	-	-
Cádiz	-	-	196	196	-	-	32.000	6.272	-	-	4.850	1.422
Córdoba	1	13	-	14	3.000	8.500	-	114	1	6	107	-
Granada	-	12	8	20	-	11.983	13.200	250	-	5	245	-
Huelva	-	-	7.047	7.047	-	-	33.741	237.773	-	-	182.487	55.286
Jaén	-	13	-	13	-	6.000	-	78	-	2	76	-
Málaga	-	23	-	23	-	12.000	-	276	-	20	256	-
Sevilla	31	69	-	100	7.875	35.625	-	2.702	-	-	2.432	270
Andalucía	32	130	7.251	7.413	7.723	23.588	32.976	247.465	1	33	190.453	56.978

5.6.36. ALCACHOFA

Provincia	Superficie (ha.)				Rendimiento				Destino de la Producción en Explotaciones Productoras (Tm.)			
	Secano	Regadío			Secano Kg/ha.	Regadío		Producción (Tm.)	Reserva consumo propio		Ventas fuera explot.	
		Al aire libre	Protegido	Total		Aire libre Kg/ha.	Protegido Kg/ha.		Aliment. animal	Aliment. humana	Consumo en fresco	Para Transform.
Almería	-	215	-	215	-	12.000	-	2.580	3	10	2.567	-
Cádiz	-	390	-	390	-	18.000	-	7.020	-	231	6.789	-
Córdoba	22	372	-	394	6.000	13.500	-	5.154	52	258	4.844	-
Granada	-	1.050	-	1.050	-	11.930	-	12.526	-	251	12.275	-
Huelva	9	17	-	26	3.000	9.500	-	189	-	8	122	59
Jaén	10	97	-	107	3.100	10.500	-	1.050	-	42	807	201
Málaga	8	727	-	735	3.000	15.000	-	10.929	27	265	6.508	4.129
Sevilla	31	177	-	208	4.843	16.144	-	3.008	-	-	2.106	902
Andalucía	80	3.045	-	3.125	4.552	13.823	-	42.455	82	1.065	36.018	5.291

5.6.37. COLIFLOR

Provincia	Superficie (ha.)				Rendimiento				Destino de la Producción en Explotaciones Productoras (Tm.)			
	Secano	Regadío			Secano Kg/ha.	Regadío		Producción (Tm.)	Reserva consumo propio		Ventas fuera explot.	
		Al aire libre	Protegido	Total		Aire libre Kg/ha.	Protegido Kg/ha.		Aliment. animal	Aliment. humana	Consumo en fresco	Para Transform.
Almería	-	55	-	55	-	25.000	-	1.375	4	7	1.364	-
Cádiz	-	390	-	390	-	18.600	-	7.254	-	196	7.058	-
Córdoba	-	71	-	71	-	25.000	-	1.775	18	89	1.490	178
Granada	-	500	-	500	-	25.412	-	12.706	10	762	11.934	-
Huelva	6	32	-	38	5.000	20.000	-	670	-	33	637	-
Jaén	4	61	-	65	5.100	17.498	-	1.088	-	76	1.012	-
Málaga	-	223	-	223	-	30.000	-	6.690	190	430	6.070	-
Sevilla	13	36	-	49	6.727	24.750	-	978	-	-	978	-
Andalucía	23	1.368	-	1.391	5.994	23.683	-	32.536	222	1.593	30.543	178

5.6.38. AJO

Provincia	Superficie (ha.)				Rendimiento				Destino de la Producción en Explotaciones Productoras (Tm.)			
	Secano	Regadío			Secano Kg/ha.	Regadío		Producción (Tm.)	Reserva consumo propio		Ventas fuera explot.	
		Al aire libre	Protegido	Total		Aire libre Kg/ha.	Protegido Kg/ha.		Aliment. animal	Aliment. humana	Consumo en fresco	Para Transform.
Almería	-	20	-	20	-	8.000	-	160	-	20	140	-
Cádiz	-	200	-	200	-	12.000	-	2.400	-	98	2.302	-
Córdoba	181	3.123	-	3.304	6.500	11.500	-	37.091	-	927	36.164	-
Granada	-	532	-	532	-	12.423	-	6.609	-	264	6.345	-
Huelva	112	33	-	145	3.500	6.000	-	590	-	35	545	10
Jaén	54	221	-	275	3.350	9.660	-	2.316	-	21	2.295	-
Málaga	560	342	-	902	4.000	10.000	-	5.660	-	460	5.200	-
Sevilla	191	139	-	330	6.339	15.635	-	3.384	-	-	3.046	336
Andalucía	1.098	4.610	-	5.708	4.736	11.499	-	58.210	-	1.825	56.037	346

5.6.39. CEBOLLA BABOSA

Provincia	Superficie (ha.)				Rendimiento				Destino de la Producción en Explotaciones Productoras (Tm.)			
	Secano	Regadío			Secano Kg/ha.	Regadío		Producción (Tm.)	Reserva consumo propio		Ventas fuera explot.	
		Al aire libre	Protegido	Total		Aire libre Kg/ha.	Protegido Kg/ha.		Aliment. animal	Aliment. humana	Consumo en fresco	Para Transform.
Almería	-	-	-	18	-	-	-	324	-	-	-	-
Cádiz	-	-	-	160	-	-	-	4.000	-	-	-	-
Córdoba	-	-	-	207	-	-	-	9.606	-	-	-	-
Granada	-	-	-	35	-	-	-	1.509	-	-	-	-
Huelva	-	-	-	50	-	-	-	1.105	-	-	-	-
Jaén	-	-	-	36	-	-	-	1.074	-	-	-	-
Málaga	-	-	-	245	-	-	-	8.685	-	-	-	-
Sevilla	-	-	-	163	-	-	-	6.293	-	-	-	-
Andalucía	-	-	-	914	-	-	-	32.596	-	-	-	-

5.6.40. CEBOLLA MEDIO GRANO O LIRIA

Provincia	Superficie (ha.)				Rendimiento				Destino de la Producción en Explotaciones Productoras (Tm.)			
	Secano	Regadío			Secano Kg/ha.	Regadío		Producción (Tm.)	Reserva consumo propio		Ventas fuera explot.	
		Al aire libre	Protegido	Total		Aire libre Kg/ha.	Protegido Kg/ha.		Aliment. animal	Aliment. humana	Consumo en fresco	Para Transform.
Almería	-	-	-	35	-	-	-	630	-	-	-	-
Cádiz	-	-	-	170	-	-	-	4.250	-	-	-	-
Córdoba	-	-	-	-	-	-	-	-	-	-	-	-
Granada	-	-	-	-	-	-	-	-	-	-	-	-
Huelva	-	-	-	1	-	-	-	22	-	-	-	-
Jaén	-	-	-	202	-	-	-	5.986	-	-	-	-
Málaga	-	-	-	-	-	-	-	-	-	-	-	-
Sevilla	-	-	-	175	-	-	-	8.918	-	-	-	-
Andalucía	-	-	-	583	-	-	-	19.806	-	-	-	-

5.6.41. CEBOLLA GRANO O VALENCIANA

Provincia	Superficie (ha.)				Rendimiento				Destino de la Producción en Explotaciones Productoras (Tm.)			
	Secano	Regadío			Secano Kg/ha.	Regadío		Producción (Tm.)	Reserva consumo propio		Ventas fuera explot.	
		Al aire libre	Protegido	Total		Aire libre Kg/ha.	Protegido Kg/ha.		Aliment. animal	Aliment. humana	Consumo en fresco	Para Transform.
Almería	-	-	-	-	-	-	-	-	-	-	-	-
Cádiz	-	-	-	210	-	-	-	5.250	-	-	-	-
Córdoba	-	-	-	313	-	-	-	14.554	-	-	-	-
Granada	-	-	-	340	-	-	-	14.656	-	-	-	-
Huelva	-	-	-	30	-	-	-	663	-	-	-	-
Jaén	-	-	-	-	-	-	-	-	-	-	-	-
Málaga	-	-	-	545	-	-	-	16.806	-	-	-	-
Sevilla	-	-	-	47	-	-	-	1.839	-	-	-	-
Andalucía	-	-	-	1.485	-	-	-	53.768	-	-	-	-

5.6.42. OTRAS CEBOLLAS

Provincia	Superficie (ha.)				Rendimiento				Destino de la Producción en Explotaciones Productoras (Tm.)			
	Secano	Regadío			Secano Kg/ha.	Regadío		Producción (Tm.)	Reserva consumo propio		Ventas fuera explot.	
		Al aire libre	Protegido	Total		Aire libre Kg/ha.	Protegido Kg/ha.		Aliment. animal	Aliment. humana	Consumo en fresco	Para Transform.
Almería	-	-	-	-	-	-	-	-	-	-	-	-
Cádiz	-	-	-	210	-	-	-	5.250	-	-	-	-
Córdoba	-	-	-	107	-	-	-	4.949	-	-	-	-
Granada	-	-	-	70	-	-	-	3.017	-	-	-	-
Huelva	-	-	-	36	-	-	-	798	-	-	-	-
Jaén	-	-	-	21	-	-	-	613	-	-	-	-
Málaga	-	-	-	-	-	-	-	-	-	-	-	-
Sevilla	-	-	-	82	-	-	-	2.238	-	-	-	-
Andalucía	-	-	-	526	-	-	-	16.865	-	-	-	-

5.6.43. CEBOLLA. RESUMEN GENERAL

Provincia	Superficie (ha.)				Rendimiento				Destino de la Producción en Explotaciones Productoras (Tm.)				
	Secano	Regadío			Secano Kg/ha.	Regadío			Producción (Tm.)	Reserva consumo propio		Ventas fuera explot.	
		Al aire libre	Protegido	Total		Aire libre Kg/ha.	Protegido Kg/ha.	Aliment. animal		Aliment. humana	Consumo en fresco	Para Transform.	
Almería	-	53	-	53	-	18.000	-	954	-	15	939	-	
Cádiz	-	750	-	750	-	25.000	-	18.750	-	3.650	15.100	-	
Córdoba	54	573	-	627	8.500	50.000	-	29.109	-	728	28.381	-	
Granada	-	445	-	445	-	43.106	-	19.182	-	767	18.415	-	
Huelva	35	82	-	117	6.000	29.000	-	2.588	-	122	2.466	-	
Jaén	4	255	-	259	6.100	30.000	-	7.674	-	77	7.597	-	
Málaga	72	718	-	790	5.000	35.000	-	25.490	-	630	24.860	-	
Sevilla	93	374	-	467	6.611	49.928	-	19.288	-	-	17.359	1.929	
Andalucía	258	3.250	-	3.508	6.466	37.344	-	123.035	-	5.989	115.117	1.929	

5.6.44. CEBOLLETA

Provincia	Superficie (ha.)				Rendimiento				Destino de la Producción en Explotaciones Productoras (Tm.)				
	Secano	Regadío			Secano Kg/ha.	Regadío			Producción (Tm.)	Reserva consumo propio		Ventas fuera explot.	
		Al aire libre	Protegido	Total		Aire libre Kg/ha.	Protegido Kg/ha.	Aliment. animal		Aliment. humana	Consumo en fresco	Para Transform.	
Almería	-	15	-	15	-	12.000	-	180	-	8	172	-	
Cádiz	-	-	-	-	-	-	-	-	-	-	-	-	
Córdoba	1	34	-	35	6.000	15.000	-	516	26	13	477	-	
Granada	-	86	-	86	-	27.837	-	2.394	-	48	2.346	-	
Huelva	-	5	-	5	-	9.000	-	45	-	10	35	-	
Jaén	2	34	-	36	3.250	13.100	-	452	-	5	447	-	
Málaga	-	192	-	192	-	28.000	-	5.376	-	2.500	2.876	-	
Sevilla	3	2	-	5	4.628	34.949	-	84	-	-	84	-	
Andalucía	6	368	-	374	4.397	24.512	-	9.047	26	2.584	6.437	-	

5.6.45. PUERRO

Provincia	Superficie (ha.)				Rendimiento				Destino de la Producción en Explotaciones Productoras (Tm.)			
	Secano	Regadío			Secano Kg/ha.	Regadío		Producción (Tm.)	Reserva consumo propio		Ventas fuera explot.	
		Al aire libre	Protegido	Total		Aire libre Kg/ha.	Protegido Kg/ha.		Aliment. animal	Aliment. humana	Consumo en fresco	Para Transform.
Almería	-	1	-	1	-	8.000	-	8	-	-	8	-
Cádiz	-	170	-	170	-	21.000	-	3.570	-	69	3.501	-
Córdoba	-	15	-	15	-	20.000	-	300	15	8	277	-
Granada	-	37	-	37	-	37.860	-	1.401	-	-	1.401	-
Huelva	-	2	-	2	-	15.500	-	31	-	5	26	-
Jaén	-	11	-	11	-	16.400	-	180	-	-	180	-
Málaga	-	63	-	63	-	27.000	-	1.701	-	203	1.498	-
Sevilla	-	1	-	1	-	17.938	-	18	-	-	18	-
Andalucía	-	300	-	300	-	24.031	-	7.209	15	285	6.909	-

5.6.46. REMOLACHA DE MESA

Provincia	Superficie (ha.)				Rendimiento				Destino de la Producción en Explotaciones Productoras (Tm.)			
	Secano	Regadío			Secano Kg/ha.	Regadío		Producción (Tm.)	Reserva consumo propio		Ventas fuera explot.	
		Al aire libre	Protegido	Total		Aire libre Kg/ha.	Protegido Kg/ha.		Aliment. animal	Aliment. humana	Consumo en fresco	Para Transform.
Almería	-	-	-	-	-	-	-	-	-	-	-	-
Cádiz	-	325	-	325	-	38.500	-	12.513	-	123	12.390	-
Córdoba	1	34	-	35	10.000	25.000	-	860	43	22	795	-
Granada	-	-	-	-	-	-	-	-	-	-	-	-
Huelva	-	17	-	17	-	15.000	-	255	-	5	91	159
Jaén	-	3	-	3	-	18.200	-	55	-	-	55	-
Málaga	-	47	-	47	-	24.000	-	1.128	24	118	986	-
Sevilla	-	-	-	-	-	-	-	-	-	-	-	-
Andalucía	1	426	-	427	10.000	34.742	-	14.810	67	268	14.317	159

5.6.47. ZANAHORIA

Provincia	Superficie (ha.)				Rendimiento				Destino de la Producción en Explotaciones Productoras (Tm.)			
	Secano	Regadío			Secano Kg/ha.	Regadío			Reserva consumo propio		Ventas fuera explot.	
		Al aire libre	Protegido	Total		Aire libre Kg/ha.	Protegido Kg/ha.	Producción (Tm.)	Aliment. animal	Aliment. humana	Consumo en fresco	Para Transform.
Almería	-	-	-	-	-	-	-	-	-	-	-	-
Cádiz	-	3.420	-	3.420	-	59.800	-	204.516	-	21.000	183.516	-
Córdoba	1	165	-	166	11.000	35.000	-	5.786	289	145	4.484	868
Granada	-	25	-	25	-	40.000	-	1.000	10	70	920	-
Huelva	-	10	-	10	6.000	23.000	-	230	-	4	226	-
Jaén	-	25	-	25	-	21.000	-	525	-	5	520	-
Málaga	-	71	-	71	-	25.000	-	1.775	18	73	1.684	-
Sevilla	62	727	-	789	8.072	52.138	-	38.405	-	-	32.644	5.761
Andalucía	63	4.443	-	4.506	8.118	56.657	-	252.237	317	21.297	223.994	6.629

5.6.48. RÁBANO

Provincia	Superficie (ha.)				Rendimiento				Destino de la Producción en Explotaciones Productoras (Tm.)			
	Secano	Regadío			Secano Kg/ha.	Regadío			Reserva consumo propio		Ventas fuera explot.	
		Al aire libre	Protegido	Total		Aire libre Kg/ha.	Protegido Kg/ha.	Producción (Tm.)	Aliment. animal	Aliment. humana	Consumo en fresco	Para Transform.
Almería	-	5	-	5	0	7.000	-	35	-	1	34	-
Cádiz	-	65	-	65	-	25.000	-	1.625	-	95	1.530	-
Córdoba	-	38	-	38	-	15.000	-	570	29	14	527	-
Granada	-	32	-	32	-	12.000	-	384	-	-	384	-
Huelva	-	6	-	6	-	14.000	-	84	-	3	81	-
Jaén	-	43	-	43	-	14.000	-	602	-	3	599	-
Málaga	-	45	-	45	-	20.000	-	900	25	85	790	-
Sevilla	-	5	-	5	-	16.625	-	83	-	-	83	-
Andalucía	-	239	-	239	-	17.921	-	4.283	54	201	4.028	-

5.6.49. NABO

Provincia	Superficie (ha.)				Rendimiento				Destino de la Producción en Explotaciones Productoras (Tm.)			
	Secano	Regadío			Secano Kg/ha.	Regadío		Producción (Tm.)	Reserva consumo propio		Ventas fuera explot.	
		Al aire libre	Protegido	Total		Aire libre Kg/ha.	Protegido Kg/ha.		Aliment. animal	Aliment. humana	Consumo en fresco	Para Transform.
Almería	-	-	-	-	-	-	-	-	-	-	-	-
Cádiz	-	25	-	25	-	26.000	-	650	-	123	527	-
Córdoba	1	28	-	29	9.000	19.500	-	555	28	14	513	-
Granada	-	2	-	2	-	20.000	-	40	-	-	40	-
Huelva	-	1	-	1	-	12.000	-	12	-	2	10	-
Jaén	-	3	-	3	-	15.400	-	46	-	1	45	-
Málaga	-	12	-	12	-	22.000	-	264	5	15	244	-
Sevilla	-	5	-	5	-	18.038	-	90	-	-	90	-
Andalucía	1	76	-	77	9.000	21.689	-	1.657	33	155	1.469	-

5.6.50. JUDÍAS VERDES

Provincia	Superficie (ha.)				Rendimiento				Destino de la Producción en Explotaciones Productoras (Tm.)			
	Secano	Regadío			Secano Kg/ha.	Regadío		Producción (Tm.)	Reserva consumo propio		Ventas fuera explot.	
		Al aire libre	Protegido	Total		Aire libre Kg/ha.	Protegido Kg/ha.		Aliment. animal	Aliment. humana	Consumo en fresco	Para Transform.
Almería	-	100	3.825	3.925	-	7.000	16.000	61.900	62	40	61.798	-
Cádiz	-	345	-	345	-	14.000	-	4.830	-	1.245	3.585	-
Córdoba	1	87	-	88	3.000	11.000	-	960	48	24	648	240
Granada	-	760	1.306	2.066	-	10.112	25.732	41.291	-	826	40.465	-
Huelva	6	27	2	35	3.000	6.000	9.000	198	-	12	186	-
Jaén	-	118	-	118	-	9.900	-	1.168	-	47	1.121	-
Málaga	246	-	1.341	1.587	5.000	-	15.000	21.345	13	400	20.932	-
Sevilla	4	45	-	49	3.950	9.450	-	441	-	-	441	-
Andalucía	257	1.482	6.474	8.213	4.929	10.747	17.754	132.133	123	2.594	129.176	240

5.6.51. GUISANTES VERDES

Provincia	Superficie (ha.)				Rendimiento				Destino de la Producción en Explotaciones Productoras (Tm.)			
	Secano	Regadío			Secano Kg/ha.	Regadío		Producción (Tm.)	Reserva consumo propio		Ventas fuera explot.	
		Al aire libre	Protegido	Total		Aire libre Kg/ha.	Protegido Kg/ha.		Aliment. animal	Aliment. humana	Consumo en fresco	Para Transform.
Almería	-	30	-	30	-	10.000	-	300	-	1	299	-
Cádiz	-	160	-	160	-	14.800	-	2.368	-	960	1.408	-
Córdoba	21	68	-	89	4.000	8.000	-	628	31	16	424	157
Granada	-	80	-	80	-	11.929	-	954	-	10	944	-
Huelva	22	23	-	45	4.500	6.000	-	237	-	12	212	13
Jaén	-	4	-	4	-	6.600	-	26	-	1	25	-
Málaga	12	159	-	171	4.000	7.500	-	1.241	8	114	466	653
Sevilla	2	73	-	75	3.375	9.506	-	701	-	-	456	245
Andalucía	57	597	-	654	4.171	10.414	-	6.455	39	1.114	4.234	1.068

5.6.52. HABAS VERDES

Provincia	Superficie (ha.)				Rendimiento				Destino de la Producción en Explotaciones Productoras (Tm.)			
	Secano	Regadío			Secano Kg/ha.	Regadío		Producción (Tm.)	Reserva consumo propio		Ventas fuera explot.	
		Al aire libre	Protegido	Total		Aire libre Kg/ha.	Protegido Kg/ha.		Aliment. animal	Aliment. humana	Consumo en fresco	Para Transform.
Almería	-	225	-	225	-	12.000	-	2.700	30	50	2.620	-
Cádiz	-	270	-	270	-	14.200	-	3.834	-	1.023	2.811	-
Córdoba	27	450	-	477	4.000	9.000	-	4.158	208	104	2.806	1.040
Granada	-	404	-	404	-	12.561	-	5.075	50	457	4.568	-
Huelva	92	68	-	160	4.500	7.500	-	924	-	8	517	399
Jaén	41	290	-	331	2.500	7.770	-	2.356	-	236	2.120	-
Málaga	637	598	-	1.235	3.500	7.000	-	6.416	18	168	2.875	3.355
Sevilla	36	123	-	159	3.563	9.019	-	1.238	-	-	1.238	-
Andalucía	833	2.428	-	3.261	3.580	9.768	-	26.699	306	2.046	19.555	4.794

5.6.53. CHAMPIÑÓN

Provincia	Superficie (ha.)				Rendimiento				Destino de la Producción en Explotaciones Productoras (Tm.)			
	Secano	Regadío			Secano Kg/ha.	Regadío		Producción (Tm.)	Reserva consumo propio		Ventas fuera explot.	
		Al aire libre	Protegido	Total		Aire libre Kg/ha.	Protegido Kg/ha.		Aliment. animal	Aliment. humana	Consumo en fresco	Para Transform.
Almería	-	-	-	-	-	-	-	-	-	-	-	-
Cádiz	-	-	-	-	-	-	-	-	-	-	-	-
Córdoba	-	-	-	-	-	-	-	-	-	-	-	-
Granada	-	-	1	1	-	-	225.000	225	-	-	225	-
Huelva	-	-	-	-	-	-	-	-	-	-	-	-
Jaén	-	-	-	-	-	-	-	-	-	-	-	-
Málaga	-	-	-	-	-	-	-	-	-	-	-	-
Sevilla	-	-	-	-	-	-	-	-	-	-	-	-
Andalucía	-	-	1	1	-	-	225.000	225	-	-	225	-

5.6.54. OTRAS SETAS

Provincia	Superficie (ha.)				Rendimiento				Destino de la Producción en Explotaciones Productoras (Tm.)			
	Secano	Regadío			Secano Kg/ha.	Regadío		Producción (Tm.)	Reserva consumo propio		Ventas fuera explot.	
		Al aire libre	Protegido	Total		Aire libre Kg/ha.	Protegido Kg/ha.		Aliment. animal	Aliment. humana	Consumo en fresco	Para Transform.
Almería	-	-	-	-	-	-	-	-	-	-	-	-
Cádiz	-	-	-	-	-	-	-	-	-	-	-	-
Córdoba	-	-	-	-	-	-	-	-	-	-	-	-
Granada	-	-	4	4	-	-	58.800	235	-	-	235	-
Huelva	-	-	-	-	-	-	-	-	-	-	-	-
Jaén	-	-	-	-	-	-	-	-	-	-	-	-
Málaga	-	-	-	-	-	-	-	-	-	-	-	-
Sevilla	-	-	-	-	-	-	-	-	-	-	-	-
Andalucía	-	-	4	4	-	-	-	235	-	-	235	-

5.6.55. OTRAS HORTALIZAS *

Provincia	Superficie (ha.)				Rendimiento				Destino de la Producción en Explotaciones Productoras (Tm.)			
	Secano	Regadío			Secano Kg/ha.	Regadío			Reserva consumo propio		Ventas fuera explot.	
		Al aire libre	Protegido	Total		Aire libre Kg/ha.	Protegido Kg/ha.	Producción (Tm.)	Aliment. animal	Aliment. humana	Consumo en fresco	Para Transform.
Almería	-	120	-	120	-	14.000	-	1.680	15	15	1.650	-
Cádiz	-	-	-	-	-	-	-	-	-	-	-	-
Córdoba	64	165	-	229	5.000	10.000	-	1.970	99	49	1.822	-
Granada	-	597	-	597	-	16.191	-	9.666	200	97	9.369	-
Huelva	1	-	-	1	4.500	-	-	5	1	1	2	1
Jaén	9	62	-	71	5.000	11.070	-	731	-	29	702	-
Málaga	-	-	-	-	-	-	-	-	-	-	-	-
Sevilla	450	1.446	-	1.896	6.108	16.117	-	26.054	-	-	23.449	2.605
Andalucía	524	2.390	-	2.914	5.951	15.476	-	40.106	315	191	36.994	2.606

*

5.6.56. TOTAL HORTALIZAS

Provincia	Superficie (ha.)				Rendimiento				Destino de la Producción en Explotaciones Productoras (Tm.)			
	Secano	Regadío			Secano Kg/ha.	Regadío			Reserva consumo propio		Ventas fuera explot.	
		Al aire libre	Protegido	Total		Aire libre Kg/ha.	Protegido Kg/ha.	Producción (Tm.)	Aliment. animal	Aliment. humana	Consumo en fresco	Para Transform.
Almería	-	8.658	37.355	46.013	-	-	-	2.664.837	24.571	7.966	2.590.240	42.060
Cádiz	349	13.524	276	14.149	-	-	-	523.566	102	43.702	470.691	9.072
Córdoba	1.350	8.726	745	10.821	-	-	-	202.689	3.002	5.348	191.857	2.484
Granada	706	13.722	4.947	19.375	-	-	-	686.613	4.854	21.500	619.482	40.778
Huelva	607	1.611	7.337	9.555	-	-	-	288.215	558	1.903	219.491	66.263
Jaén	349	3.736	-	4.085	-	-	-	56.733	-	2.050	53.921	762
Málaga	1.865	5.601	3.626	11.092	-	-	-	350.876	1.794	11.331	315.225	22.527
Sevilla	1.569	7.919	109	9.597	-	-	-	320.239	-	-	210.666	109.574
Andalucía	6.795	63.497	54.395	124.687	-	-	-	5.093.767	34.881	93.800	4.671.573	293.520

5.7. CÍTRICOS

5.7.1. NAVEL: NAVELINA

Provincia	Sup. en Plant. Regular		Árboles Diseminados En Produc. Número	Rendimiento			Destino de la Producción			Arranques En el Año ha.	Plantac. Nuevas en el Año ha.
	Total ha.	En Produc. ha.		De la Sup. En Produc. Kg/ha.	En árboles Diseminados Kg/árbol	Producción Tm.	Exportac. Tm.	Consumo Interior Fresco Tm.	Transfor. Tm.		
	Almería	970	931	-	25.950	-	24.159	6.840	15.559	1.760	10
Cádiz	394	394	-	26.000	-	10.244	-	5.463	4.781	-	-
Córdoba	1.242	998	2.419	32.896	15	32.867	21.364	6.573	4.930	-	173
Granada	-	-	-	-	-	-	-	-	-	-	-
Huelva	593	492	-	28.000	-	13.776	-	4.750	9.026	48	-
Jaén	-	-	-	-	-	-	-	-	-	-	-
Málaga	844	836	-	17.500	-	14.630	300	14.000	330	-	39
Sevilla	8.370	7.790	-	25.901	-	201.766	50.441	110.972	40.353	177	174
Andalucía	12.413	11.441	2.419	25.995	15	297.443	78.945	157.317	61.180	235	400

5.7.2. NAVEL: NAVEL

Provincia	Sup. en Plant. Regular		Árboles Diseminados En Produc. Número	Rendimiento			Destino de la Producción			Arranques En el Año ha.	Plantac. Nuevas en el Año ha.
	Total ha.	En Produc. ha.		De la Sup. En Produc. Kg/ha.	En árboles Diseminados Kg/árbol	Producción Tm.	Exportac. Tm.	Consumo Interior Fresco Tm.	Transfor. Tm.		
	Almería	1.880	1.687	-	23.600	-	39.813	4.314	31.719	3.780	80
Cádiz	565	562	-	25.000	-	14.050	-	9.650	4.400	5	-
Córdoba	530	427	1.033	40.057	15	17.120	10.272	3.424	3.424	-	17
Granada	48	48	-	24.000	-	1.152	-	1.152	-	-	-
Huelva	395	130	-	22.500	-	2.925	-	2.860	65	-	265
Jaén	-	-	-	-	-	-	-	-	-	-	-
Málaga	509	504	-	16.500	-	8.316	136	7.700	480	-	24
Sevilla	2.339	2.243	-	21.298	-	47.771	14.331	26.274	7.166	-	94
Andalucía	6.266	5.601	1.033	23.412	15	131.147	29.053	82.779	19.315	85	596

5.7.3. NAVEL: NAVELATE

Provincia	Sup. en Plant. Regular		Árboles Diseminados En Produc. Número	Rendimiento			Destino de la Producción			Arranques En el Año ha.	Plantac. Nuevas en el Año ha.
	Total ha.	En Produc. ha.		De la Sup. En Produc. Kg/ha.	En árboles Diseminados Kg/árbol	Producción Tm.	Exportac. Tm.	Consumo Interior Fresco Tm.	Transfor. Tm.		
	Almería	3.722	3.063	-	31.990	-	97.985	28.500	65.795	3.690	-
Cádiz	232	228	-	24.000	-	5.472	-	4.500	972	-	-
Córdoba	-	-	-	-	-	-	-	-	-	-	-
Granada	-	-	-	-	-	-	-	-	-	-	-
Huelva	4.600	3.646	-	26.000	-	94.796	-	91.150	3.646	20	378
Jaén	-	-	-	-	-	-	-	-	-	-	-
Málaga	760	753	-	20.500	-	15.437	320	14.600	517	-	35
Sevilla	395	354	-	10.105	-	3.577	2.683	805	89	-	40
Andalucía	9.709	8.044	-	27.010	-	217.267	31.503	176.850	8.914	20	922

5.7.4. BLANCAS SELECTAS: SALUSTIANA

Provincia	Sup. en Plant. Regular		Árboles Diseminados En Produc. Número	Rendimiento			Destino de la Producción			Arranques En el Año ha.	Plantac. Nuevas en el Año ha.
	Total ha.	En Produc. ha.		De la Sup. En Produc. Kg/ha.	En árboles Diseminados Kg/árbol	Producción Tm.	Exportac. Tm.	Consumo Interior Fresco Tm.	Transfor. Tm.		
	Almería	147	136	-	23.460	-	3.191	764	1.992	435	2
Cádiz	100	100	-	23.000	-	2.300	-	1.800	500	-	-
Córdoba	2.133	1.715	4.155	24.319	15	41.770	18.797	4.177	18.797	-	379
Granada	-	-	-	-	-	-	-	-	-	-	-
Huelva	827	750	-	21.500	-	16.125	-	12.200	3.925	16	-
Jaén	-	-	-	-	-	-	-	-	-	-	-
Málaga	367	364	-	22.000	-	8.008	220	7.725	63	-	17
Sevilla	1.992	1.795	-	22.498	-	40.383	6.057	24.230	10.096	-	107
Andalucía	5.566	4.860	4.155	22.986	15	111.776	25.838	52.124	33.816	18	506

5.7.5. OTRAS BLANCAS SELECTAS

Provincia	Sup. en Plant. Regular		Árboles Diseminados En Produc. Número	Rendimiento			Destino de la Producción			Arranques En el Año ha.	Plantac. Nuevas en el Año ha.
	Total ha.	En Produc. ha.		De la Sup. En Produc. Kg/ha.	En árboles Diseminados Kg/árbol	Producción Tm.	Exportac. Tm.	Consumo Interior Fresco Tm.	Transfor. Tm.		
Almería	278	278	-	23.290	-	6.475	-	510	5.965	32	-
Cádiz	-	-	-	-	-	-	-	-	-	-	-
Córdoba	963	774	1.875	34.855	20	27.015	1.351	1.351	24.314	-	32
Granada	-	-	-	-	-	-	-	-	-	-	-
Huelva	10	10	-	14.000	-	140	-	-	140	-	-
Jaén	-	-	-	-	-	-	-	-	-	-	-
Málaga	-	-	-	-	-	-	-	-	-	-	-
Sevilla	335	335	-	17.000	-	5.695	-	2.278	3.417	-	-
Andalucía	1.586	1.397	1.875	28.123	20	39.325	1.351	4.139	33.836	32	32

5.7.6. BLANCAS COMUNES

Provincia	Sup. en Plant. Regular		Árboles Diseminados En Produc. Número	Rendimiento			Destino de la Producción			Arranques En el Año ha.	Plantac. Nuevas en el Año ha.
	Total ha.	En Produc. ha.		De la Sup. En Produc. Kg/ha.	En árboles Diseminados Kg/árbol	Producción Tm.	Exportac. Tm.	Consumo Interior Fresco Tm.	Transfor. Tm.		
Almería	40	40	-	23.100	-	924	-	64	860	16	-
Cádiz	93	93	-	24.500	-	2.279	-	1.458	821	-	-
Córdoba	190	153	370	27.310	15	4.184	-	-	4.184	-	23
Granada	535	535	-	23.396	-	12.517	-	-	12.517	-	-
Huelva	5	5	25.646	14.000	10	326	-	326	-	-	-
Jaén	1	1	565	8.000	3	10	-	10	-	-	-
Málaga	671	664	-	22.000	-	14.608	-	14.200	408	-	31
Sevilla	70	70	-	18.000	-	1.260	-	756	504	-	-
Andalucía	1.605	1.561	26.581	22.962	10	36.107	-	16.814	19.294	16	54

5.7.7. SANGUINAS

Provincia	Sup. en Plant. Regular		Árboles Diseminados En Produc. Número	Rendimiento			Destino de la Producción			Plantac. Nuevas en el Año ha.	
	Total ha.	En Produc. ha.		De la Sup. En Produc. Kg/ha.	En árboles Diseminados Kg/árbol	Producción Tm.	Exportac. Tm.	Consumo Interior Fresco Tm.	Transfor. Tm.		Arranques En el Año ha.
	Almería	-	-	-	-	-	-	-	-	-	-
Cádiz	-	-	-	-	-	-	-	-	-	-	-
Córdoba	-	-	-	-	-	-	-	-	-	-	-
Granada	-	-	-	-	-	-	-	-	-	-	-
Huelva	60	24	-	21.500	-	516	-	516	-	-	36
Jaén	-	-	-	-	-	-	-	-	-	-	-
Málaga	-	-	-	-	-	-	-	-	-	-	-
Sevilla	-	-	0	-	-	-	-	-	-	-	-
Andalucía	60	24	0	21.500	-	516	-	516	-	-	36

5.7.8. TARDÍAS: VERNA

Provincia	Sup. en Plant. Regular		Árboles Diseminados En Produc. Número	Rendimiento			Destino de la Producción			Plantac. Nuevas en el Año ha.	
	Total ha.	En Produc. ha.		De la Sup. En Produc. Kg/ha.	En árboles Diseminados Kg/árbol	Producción Tm.	Exportac. Tm.	Consumo Interior Fresco Tm.	Transfor. Tm.		Arranques En el Año ha.
	Almería	-	-	-	-	-	-	-	-	-	-
Cádiz	65	60	-	26.000	-	1.560	-	1.250	310	-	5
Córdoba	-	-	-	-	-	-	-	-	-	-	-
Granada	-	-	-	-	-	-	-	-	-	-	-
Huelva	-	-	-	-	-	-	-	-	-	-	-
Jaén	-	-	-	-	-	-	-	-	-	-	-
Málaga	682	675	-	22.500	-	15.188	-	13.800	1.388	-	32
Sevilla	30	30	50	10.000	-	300	-	45	255	-	-
Andalucía	777	765	50	22.284	-	17.048	-	15.095	1.953	-	37

5.7.9. TARDÍAS: VALENCIA LATE

Provincia	Sup. en Plant. Regular		Árboles Diseminados En Produc. Número	Rendimiento			Destino de la Producción			Arranques En el Año ha.	Plantac. Nuevas en el Año ha.
	Total ha.	En Produc. ha.		De la Sup. En Produc. Kg/ha.	En árboles Diseminados Kg/árbol	Producción Tm.	Exportac. Tm.	Consumo Interior Fresco Tm.	Transfor. Tm.		
Almería	430	298	-	30.390	-	9.056	2.195	5.985	876	-	91
Cádiz	298	261	-	26.500	-	6.917	-	6.800	117	-	37
Córdoba	-	-	-	-	-	-	-	-	-	-	-
Granada	-	-	-	-	-	-	-	-	-	-	-
Huelva	3.385	3.222	-	25.000	-	80.550	-	55.000	25.550	10	266
Jaén	-	-	-	-	-	-	-	-	-	-	-
Málaga	1.835	1.818	-	21.500	-	39.087	-	38.700	387	-	85
Sevilla	2.161	2.003	-	17.596	-	35.244	21.147	14.097	-	133	47
Andalucía	8.109	7.602	-	22.475	-	170.854	23.342	120.582	26.930	143	526

5.7.10. TOTAL NARANJO

Provincia	Sup. en Plant. Regular		Árboles Diseminados En Produc. Número	Rendimiento			Destino de la Producción			Arranques En el Año ha.	Plantac. Nuevas en el Año ha.
	Total ha.	En Produc. ha.		De la Sup. En Produc. Kg/ha.	En árboles Diseminados Kg/árbol	Producción Tm.	Exportac. Tm.	Consumo Interior Fresco Tm.	Transfor. Tm.		
Almería	7.467	6.433	-	-	-	181.603	42.613	121.624	17.366	140	773
Cádiz	1.747	1.698	-	-	-	42.821	-	30.921	11.901	5	42
Córdoba	5.058	4.067	9.852	-	-	122.956	51.783	15.525	55.649	-	624
Granada	583	583	-	-	-	13.669	-	1.152	12.517	-	-
Huelva	9.875	8.279	25.646	-	-	209.154	-	166.802	42.352	94	945
Jaén	1	1	565	-	-	10	-	10	-	-	-
Málaga	5.668	5.614	-	-	-	115.273	976	110.725	3.573	-	263
Sevilla	15.692	14.620	50	-	-	335.996	94.659	179.457	61.880	310	462
Andalucía	46.091	41.295	36.113	-	-	1.021.483	190.031	626.216	205.238	549	3.109

5.7.11. NARANJO AMARGO

Provincia	Sup. en Plant. Regular		Árboles Diseminados En Produc. Número	Rendimiento			Destino de la Producción			Plantac. Nuevas en el Año ha.	
	Total ha.	En Produc. ha.		De la Sup. En Produc. Kg/ha.	En árboles Diseminados Kg/árbol	Producción Tm.	Exportac. Tm.	Consumo Interior Fresco Tm.	Transfor. Tm.		Arranques En el Año ha.
	Almería	-	-	-	-	-	-	-	-	-	-
Cádiz	4	4	-	23.000	-	92	-	-	92	-	-
Córdoba	-	-	1.103	-	-	-	-	-	-	-	-
Granada	-	-	2.000	-	45	90	-	-	90	-	-
Huelva	-	-	685	-	-	-	-	-	-	-	-
Jaén	-	-	170	-	3	1	-	-	1	-	-
Málaga	-	-	-	-	-	-	-	-	-	-	-
Sevilla	899	862	-	20.615	-	17.770	1.777	-	15.993	-	21
Andalucía	903	866	3.958	20.626	23	17.953	1.777	-	16.176	-	21

5.7.12. SATSUMA

Provincia	Sup. en Plant. Regular		Árboles Diseminados En Produc. Número	Rendimiento			Destino de la Producción			Plantac. Nuevas en el Año ha.	
	Total ha.	En Produc. ha.		De la Sup. En Produc. Kg/ha.	En árboles Diseminados Kg/árbol	Producción Tm.	Exportac. Tm.	Consumo Interior Fresco Tm.	Transfor. Tm.		Arranques En el Año ha.
	Almería	31	24	-	23.120	-	555	120	393	42	-
Cádiz	100	92	-	19.000	-	1.748	-	1.748	-	-	-
Córdoba	155	114	1.046	16.870	12	1.936	-	1.936	-	-	38
Granada	-	-	-	-	-	-	-	-	-	-	-
Huelva	32	29	-	26.000	-	754	-	754	-	-	-
Jaén	-	-	-	-	-	-	-	-	-	-	-
Málaga	9	9	-	18.000	-	162	-	45	117	1	-
Sevilla	304	229	-	16.570	-	3.795	379	569	2.847	-	8
Andalucía	631	497	1.046	17.981	12	8.949	499	5.445	3.006	1	52

5.7.13.1. CLEMENULES, OROVAL, MARISOL, HERNANDINA

Provincia	Sup. en Plant. Regular		Árboles Diseminados En Produc. Número	Rendimiento			Destino de la Producción			Plantac. Nuevas en el Año ha.	
	Total ha.	En Produc. ha.		De la Sup. En Produc. Kg/ha.	En árboles Diseminados Kg/árbol	Producción Tm.	Exportac. Tm.	Consumo Interior Fresco Tm.	Transfor. Tm.		Arranques En el Año ha.
Almería	-	-	-	-	-	-	-	-	-	-	-
Cádiz	-	-	-	-	-	-	-	-	-	-	-
Córdoba	-	-	-	-	-	-	-	-	-	-	-
Granada	-	-	-	-	-	-	-	-	-	-	-
Huelva	-	-	-	-	-	-	-	-	-	-	-
Jaén	-	-	-	-	-	-	-	-	-	-	-
Málaga	-	-	-	-	-	-	-	-	-	-	-
Sevilla	1.223	824	-	7.898	-	6.508	4.556	1.952	-	420	220
Andalucía	1.223	824	-	7.898	-	6.508	4.556	1.952	-	420	220

5.7.13.2. CLEMENTINAS

Provincia	Sup. en Plant. Regular		Árboles Diseminados En Produc. Número	Rendimiento			Destino de la Producción			Plantac. Nuevas en el Año ha.	
	Total ha.	En Produc. ha.		De la Sup. En Produc. Kg/ha.	En árboles Diseminados Kg/árbol	Producción Tm.	Exportac. Tm.	Consumo Interior Fresco Tm.	Transfor. Tm.		Arranques En el Año ha.
Almería	2.548	1.649	-	21.420	-	35.322	11.080	22.347	1.895	25	315
Cádiz	130	124	-	22.500	-	2.790	-	2.790	-	-	6
Córdoba	148	109	998	16.820	12	1.845	745	1.100	-	-	37
Granada	-	-	-	-	-	-	-	-	-	-	-
Huelva	2.050	1.400	-	21.500	-	30.100	-	30.100	-	30	250
Jaén	-	-	-	-	-	-	-	-	-	-	-
Málaga	372	372	-	19.000	-	7.068	700	6.300	68	53	-
Sevilla	193	184	-	4.305	-	792	396	198	198	32	-
Andalucía	5.441	3.838	998	20.298	12	77.917	12.921	62.835	2.161	140	608

5.7.14. OTRAS MANDARINAS

Provincia	Sup. en Plant. Regular		Árboles Diseminados En Produc. Número	Rendimiento			Destino de la Producción			Plantac. Nuevas en el Año ha.	
	Total ha.	En Produc. ha.		De la Sup. En Produc. Kg/ha.	En árboles Diseminados Kg/árbol	Producción Tm.	Exportac. Tm.	Consumo Interior Fresco Tm.	Transfor. Tm.		Arranques En el Año ha.
Almería	712	604	-	22.980	-	13.880	3.640	9.756	484	-	16
Cádiz	384	384	-	23.500	-	9.024	-	9.024	-	-	-
Córdoba	58	43	389	16.620	12	719	290	429	-	-	15
Granada	10	10	-	15.000	-	150	-	110	40	-	-
Huelva	2.332	2.009	1.607	26.500	30	53.287	-	42.615	10.672	10	452
Jaén	-	-	99	-	6	1	-	1	-	-	-
Málaga	941	920	-	10.500	-	9.660	-	9.115	545	134	-
Sevilla	90	60	-	4.300	-	258	168	90	-	-	76
Andalucía	4.527	4.030	2.095	21.569	26	86.979	4.098	71.140	11.741	144	559

5.7.15. TOTAL MANDARINO

Provincia	Sup. en Plant. Regular		Árboles Diseminados En Produc. Número	Rendimiento			Destino de la Producción			Arranques En el Año ha.	Plantac. Nuevas en el Año ha.
	Total ha.	En Produc. ha.		De la Sup. En Produc. Kg/ha.	En árboles Diseminados Kg/árbol	Producción Tm.	Exportac. Tm.	Consumo Interior Fresco Tm.	Transfor. Tm.		
Almería	3.291	2.277	-	-	-	49.756	14.840	32.496	2.421	25	337
Cádiz	614	600	-	-	-	13.562	-	13.562	-	-	6
Córdoba	361	266	2.433	-	-	4.500	1.035	3.465	-	-	90
Granada	10	10	-	-	-	150	-	110	40	-	-
Huelva	4.414	3.438	1.607	-	-	84.141	-	73.469	10.672	40	702
Jaén	-	-	99	-	-	1	-	1	-	-	-
Málaga	1.322	1.301	-	-	-	16.890	700	15.460	730	188	-
Sevilla	1.810	1.297	-	-	-	11.353	5.499	2.809	3.045	452	304
Andalucía	11.822	9.189	4.139	-	-	180.353	22.074	141.372	16.908	705	1.439

5.7.16. BERNA

Provincia	Sup. en Plant. Regular		Árboles Diseminados En Produc. Número	Rendimiento			Destino de la Producción			Arranques En el Año ha.	Plantac. Nuevas en el Año ha.
	Total ha.	En Produc. ha.		De la Sup. En Produc. Kg/ha.	En árboles Diseminados Kg/árbol	Producción Tm.	Exportac. Tm.	Consumo Interior Fresco Tm.	Transfor. Tm.		
Almería	716	535	-	30.820	-	16.489	5.905	9.721	863	14	103
Cádiz	16	12	-	22.000	-	264	-	15	249	4	5
Córdoba	-	-	-	-	-	-	-	-	-	-	-
Granada	-	-	-	-	-	-	-	-	-	-	-
Huelva	5	5	-	15.000	-	75	-	55	20	2	-
Jaén	-	-	-	-	-	-	-	-	-	-	-
Málaga	3.448	3.407	-	20.000	-	68.140	7.700	58.000	2.440	220	-
Sevilla	-	-	-	-	-	-	-	-	-	-	-
Andalucía	4.185	3.959	-	21.462	-	84.968	13.605	67.791	3.572	240	108

5.7.17. MESERO

Provincia	Sup. en Plant. Regular		Árboles Diseminados En Produc. Número	Rendimiento			Destino de la Producción			Arranques En el Año ha.	Plantac. Nuevas en el Año ha.
	Total ha.	En Produc. ha.		De la Sup. En Produc. Kg/ha.	En árboles Diseminados Kg/árbol	Producción Tm.	Exportac. Tm.	Consumo Interior Fresco Tm.	Transfor. Tm.		
Almería	1.092	958	-	32.970	-	31.585	9.092	20.869	1.624	8	11
Cádiz	12	12	-	23.000	-	276	-	84	192	4	-
Córdoba	-	-	-	-	-	-	-	-	-	-	-
Granada	91	90	-	14.922	-	1.343	-	900	443	-	-
Huelva	6	2	-	12.000	-	24	-	12	12	2	-
Jaén	-	-	-	-	-	-	-	-	-	-	-
Málaga	2.053	2.029	-	24.000	-	48.696	5.700	40.800	2.196	131	-
Sevilla	-	-	-	-	-	-	-	-	-	-	-
Andalucía	3.254	3.091	-	26.504	-	81.924	14.792	62.665	4.467	145	11

5.7.18. OTROS LIMONES

Provincia	Sup. en Plant. Regular		Árboles Diseminados En Produc. Número	Rendimiento			Destino de la Producción			Arranques En el Año ha.	Plantac. Nuevas en el Año ha.
	Total ha.	En Produc. ha.		De la Sup. En Produc. Kg/ha.	En árboles Diseminados Kg/árbol	Producción Tm.	Exportac. Tm.	Consumo Interior Fresco Tm.	Transfor. Tm.		
Almería	156	136	-	29.340	-	3.990	1.050	2.630	310	-	3
Cádiz*	355	355	-	22.500	-	7.988	-	121	7.867	-	355
Córdoba*	10	3	3.194	12.000	0	36	-	36	-	-	10
Granada*	90	-	-	-	-	-	-	-	-	-	90
Huelva	2	2	3.580	12.000	20	96	-	92	4	-	-
Jaén	-	-	978	-	5	5	-	5	-	-	-
Málaga	131	130	-	11.000	-	1.430	-	1.000	430	9	-
Sevilla	83	83	-	11.100	-	921	230	691	-	-	-
Andalucía	827	709	7.752	20.295	10	14.466	1.280	4.575	8.611	9	458

* Corrección de Anuarios anteriores detectada tras llevarse a cabo un inventario en estas provincias.

5.7.19. TOTAL LIMONERO

Provincia	Sup. en Plant. Regular		Árboles Diseminados En Produc. Número	Rendimiento			Destino de la Producción			Plantac. Nuevas en el Año ha.	
	Total ha.	En Produc. ha.		De la Sup. En Produc. Kg/ha.	En árboles Diseminados Kg/árbol	Producción Tm.	Exportac. Tm.	Consumo Interior Fresco Tm.	Transfor. Tm.		Arranques En el Año ha.
Almería	1.964	1.629	-	-	-	52.064	16.047	33.220	2.797	22	117
Cádiz	383	379	-	-	-	8.528	-	220	8.308	8	360
Córdoba	10	3	3.194	-	-	36	-	36	-	-	10
Granada	181	90	-	-	-	1.343	-	900	443	-	90
Huelva	13	9	3.580	-	-	195	-	159	36	4	-
Jaén	-	-	978	-	-	5	-	5	-	-	-
Málaga	5.632	5.566	-	-	-	118.266	13.400	99.800	5.066	360	-
Sevilla	83	83	-	-	-	921	230	691	-	-	-
Andalucía	8.266	7.759	7.752	-	-	181.358	29.677	135.031	16.650	394	577

5.7.20. POMELO

Provincia	Sup. en Plant. Regular		Árboles Diseminados En Produc. Número	Rendimiento			Destino de la Producción			Plantac. Nuevas en el Año ha.	
	Total ha.	En Produc. ha.		De la Sup. En Produc. Kg/ha.	En árboles Diseminados Kg/árbol	Producción Tm.	Exportac. Tm.	Consumo Interior Fresco Tm.	Transfor. Tm.		Arranques En el Año ha.
Almería	24	9	-	38.100	-	343	192	151	-	-	7
Cádiz	26	23	-	-	-	-	-	-	-	-	3
Córdoba	8	6	257	-	-	-	-	-	-	-	2
Granada	1	1	-	15.000	-	15	-	15	-	-	-
Huelva	76	62	82	21.000	-	1.302	-	800	502	68	10
Jaén	-	-	-	-	-	-	-	-	-	-	-
Málaga	52	50	-	22.000	-	1.100	-	-	1.100	10	-
Sevilla	172	157	-	34.100	-	5.354	3.481	535	1.338	-	-
Andalucía	359	308	339	26.343	-	8.114	3.673	1.501	2.940	78	22

5.7.21. LIMERO Y OTROS CÍTRICOS

Provincia	Sup. en Plant. Regular		Árboles Diseminados En Produc. Número	Rendimiento			Destino de la Producción			Plantac. Nuevas en el Año ha.	
	Total ha.	En Produc. ha.		De la Sup. En Produc. Kg/ha.	En árboles Diseminados Kg/árbol	Producción Tm.	Exportac. Tm.	Consumo Interior Fresco Tm.	Transfor. Tm.		Arranques En el Año ha.
Almería	-	-	-	-	-	-	-	-	-	-	-
Cádiz*	21	21	-	20.000	-	420	-	-	420	310	-
Córdoba*	6	3	1.168	20.000	10	72	-	50	22	-	6
Granada	-	-	5.000	-	30	150	-	150	-	-	-
Huelva*	48	1	197	20.000	20	24	-	24	-	-	-
Jaén	-	-	-	-	-	-	-	-	-	-	48
Málaga*	17	17	-	10.500	-	179	-	-	179	-	12
Sevilla	656	603	-	17.299	-	10.431	6.780	3.651	-	-	25
Andalucía	748	645	6.365	17.224	26	11.275	6.780	3.875	621	310	91

* Corrección de Anuarios anteriores detectada tras llevarse a cabo un inventario en esas provincias. (SIG - Cítrica).

5.7.22. TOTAL CÍTRICOS

Provincia	Sup. en Plant. Regular		Árboles Diseminados En Produc. Número	Rendimiento			Destino de la Producción			Plantac. Nuevas en el Año ha.	
	Total ha.	En Produc. ha.		De la Sup. En Produc. Kg/ha.	En árboles Diseminados Kg/árbol	Producción Tm.	Exportac. Tm.	Consumo Interior Fresco Tm.	Transfor. Tm.		Arranques En el Año ha.
Almería	12.746	10.348	-	-	-	283.767	73.692	187.491	22.584	187	1.234
Cádiz	2.795	2.725	-	-	-	65.423	-	44.703	20.721	323	411
Córdoba	5.443	4.345	18.007	-	-	127.564	52.818	19.076	55.671	-	732
Granada	775	684	7.000	-	-	15.417	-	2.327	13.090	-	90
Huelva	14.426	11.789	31.797	-	-	294.816	-	241.254	53.562	206	1.657
Jaén	1	1	1.812	-	-	16	-	16	1	-	48
Málaga	12.691	12.548	-	-	-	251.708	15.076	225.985	10.648	558	275
Sevilla	19.312	17.622	50	-	-	381.825	112.426	187.143	82.256	762	812
Andalucía	68.189	60.062	58.666	-	-	1.420.535	254.012	907.995	258.533	2.036	5.259

5.8. FRUTALES NO CÍTRICOS

5.8.1. MANZANO VARIEDAD STARKING

Provincia	Superficie en Plantación Regular				Rendimientos				Destino de la Producción en las explot. product.				Plantac. Nuevas En el Año ha.		
	Total		En Producción		Superf. en Produc.		Árboles		Consumo propio		Venta fuera explot.			Arranques En el Año ha.	
	Secano ha.	Regadio ha.	Secano ha.	Regadio ha.	Secano Kg/ha.	Regadio Kg/ha.	Diseminados (En Produc.) Número	Árboles Diseminados Kg/Arbol	Ali. ani. Tm.	Ali. Hum. Tm.	Consumo Fresco Tm.	Transform Tm.			
Almería	-	13	-	13	-	15.700	-	-	204	-	-	-	-	2	-
Cádiz	-	10	-	10	-	6.000	-	-	60	-	-	-	-	-	-
Córdoba	-	22	-	22	3.187	14.050	18	366	-	-	-	-	-	-	1
Granada	-	55	-	55	-	32.157	-	1.769	-	-	-	-	-	-	-
Huelva	-	14	-	14	-	6.530	-	91	-	-	-	-	-	13	-
Jaén	-	3	-	3	238	12.800	11	41	-	-	-	-	-	-	-
Málaga	-	-	-	-	-	-	-	-	-	-	-	-	-	-	-
Sevilla	-	-	-	-	-	-	-	-	-	-	-	-	-	-	-
Andalucía	-	117	-	117	3.425	21.125	18	2.532	-	-	-	-	-	15	1

5.8.2. MANZANO VARIEDAD GOLDEN DELICIOUS

Provincia	Superficie en Plantación Regular				Rendimientos				Destino de la Producción en las explot. product.				Plantac. Nuevas En el Año ha.		
	Total		En Producción		Superf. en Produc.		Árboles		Consumo propio		Venta fuera explot.			Arranques En el Año ha.	
	Secano ha.	Regadio ha.	Secano ha.	Regadio ha.	Secano Kg/ha.	Regadio Kg/ha.	Diseminados (En Produc.) Número	Árboles Diseminados Kg/Arbol	Ali. ani. Tm.	Ali. Hum. Tm.	Consumo Fresco Tm.	Transform Tm.			
Almería	-	35	-	35	-	14.900	-	522	-	-	-	-	-	1	-
Cádiz	-	12	-	12	-	6.000	-	72	-	-	-	-	-	2	-
Córdoba	-	40	-	40	5.843	14.660	14	668	-	-	-	-	-	-	1
Granada	-	45	-	45	-	32.157	-	1.447	-	-	-	-	-	-	-
Huelva	-	20	-	20	-	6.530	-	131	-	-	-	-	-	9	-
Jaén	-	22	-	22	1.907	12.065	10	285	-	-	-	-	-	-	-
Málaga	-	46	-	46	-	11.500	-	253	-	-	-	-	-	4	-
Sevilla	-	-	-	-	-	-	-	-	-	-	-	-	-	-	-
Andalucía	-	220	-	196	7.750	16.714	13	3.377	-	-	-	-	-	16	1

5.8.3. OTRAS VARIETADES DE MANZANO

Provincia	Superficie en Plantación Regular						Rendimientos				Destino de la Producción en las explot. product.							
	Regadío		Secano		En Producción		Árboles Diseminados (En Produc.)		Superf. en Produc.		Árboles Diseminados Kg/Arbol		Consumo propio		Venta fuera explot.		Plantac. Nuevas En el Año	
	ha.	ha.	ha.	ha.	ha.	ha.	Número	Secano Kg/ha.	Regadío Kg/ha.	Árboles Kg/Arbol	Producción Tm.	Ali. ani. Tm.	Ali. Hum. Tm.	Consumo Fresco Tm.	Transform Tm.	Arranques En el Año ha.	ha.	
Almería	6	78	6	6	74	-	-	6.300	14.046	-	1.133	-	-	-	-	2	4	
Cádiz	-	-	-	-	-	-	-	-	-	-	-	-	-	-	-	-	-	
Córdoba	5	5	5	5	4	1.593	4.500	21.850	21.850	16	157	-	-	-	-	1	-	
Granada	-	21	-	-	21	20.000	-	32.157	32.157	12	915	-	-	-	-	-	-	
Huelva	5	13	5	5	12	4.193	1.000	8.850	8.850	5	141	-	-	-	-	41	-	
Jaén	-	3	-	-	3	21.690	-	12.065	12.065	11	275	-	-	-	-	-	1	
Málaga	-	30	-	-	30	-	-	11.500	11.500	-	345	-	-	-	-	2	-	
Sevilla	8	41	8	8	41	-	3.753	13.500	13.500	-	584	-	-	-	-	1	-	
Andalucía	24	191	24	24	185	47.476	3.972	15.368	15.368	11	3.550	-	-	-	-	47	5	

5.8.4. MANZANO RESUMEN GENERAL

Provincia	Superficie en Plantación Regular						Rendimientos				Destino de la Producción en las explot. product.							
	Regadío		Secano		En Producción		Árboles Diseminados (En Produc.)		Superf. en Produc.		Árboles Diseminados Kg/Arbol		Consumo propio		Venta fuera explot.		Plantac. Nuevas En el Año	
	ha.	ha.	ha.	ha.	ha.	ha.	Número	Secano Kg/ha.	Regadío Kg/ha.	Árboles Kg/Arbol	Producción Tm.	Ali. ani. Tm.	Ali. Hum. Tm.	Consumo Fresco Tm.	Transform Tm.	Arranques En el Año ha.	ha.	
Almería	6	126	6	6	122	-	-	6.300	14.925	-	1.859	-	16	1.843	-	5	4	
Cádiz	-	22	-	-	22	-	-	-	6.000	-	132	-	-	132	-	2	-	
Córdoba	5	67	5	5	66	10.623	4.500	14.800	14.800	18	1.191	24	12	1.155	-	1	2	
Granada	-	121	-	-	121	20.000	-	32.157	32.157	12	4.131	30	351	3.750	-	-	-	
Huelva	5	47	5	5	46	4.193	1.000	7.300	7.300	5	362	-	21	341	-	63	-	
Jaén	-	28	-	-	28	23.835	-	12.065	12.065	11	600	-	57	543	-	-	1	
Málaga	-	76	-	-	76	-	300	11.500	11.500	-	598	27	20	551	-	6	-	
Sevilla	8	41	8	8	41	-	3.753	13.500	13.500	-	584	-	-	584	-	1	-	
Andalucía	24	528	24	24	498	58.651	3.972	17.361	17.361	12	9.455	81	477	8.899	-	78	7	

5.8.5. PERAL VARIEDAD LIMONERA

Provincia	Superficie en Plantación Regular					Rendimientos					Destino de la Producción en las explot. product.				
	En Producción		Árboles Diseminados (En Produc.) Número	Superf. en Produc.		Regadío Kg/ha.	Árboles Diseminados Kg/Arbol	Ali. ani. Tm.	Consumo propio Tm.	Venta fuera explot.		Arranques En el Año ha.	Plantac. Nuevas En el Año ha.		
	Secano ha.	Regadío ha.		Secano Kg/ha.	Regadío Kg/ha.					Consumo Fresco Tm.	Transform Tm.				
Almería	-	-	-	-	-	-	-	-	-	-	-	-	-		
Cádiz	-	8	-	8	-	46	-	-	-	-	-	-	-		
Córdoba	-	-	-	-	-	-	-	-	-	-	-	-	-		
Granada	-	-	-	-	-	-	-	-	-	-	-	-	-		
Huelva	-	-	-	-	-	-	-	-	-	-	-	-	-		
Jaén	-	2	-	2	-	30	-	-	-	-	2	-	-		
Málaga	-	-	-	-	-	-	-	-	-	-	-	-	-		
Sevilla	-	-	-	-	-	-	-	-	-	-	-	-	-		
Andalucía	-	10	-	10	-	76	-	-	-	-	2	-	-		

5.8.6. PERAL VARIEDAD ERCOLINI

Provincia	Superficie en Plantación Regular					Rendimientos					Destino de la Producción en las explot. product.				
	En Producción		Árboles Diseminados (En Produc.) Número	Superf. en Produc.		Regadío Kg/ha.	Árboles Diseminados Kg/Arbol	Ali. ani. Tm.	Consumo propio Tm.	Venta fuera explot.		Arranques En el Año ha.	Plantac. Nuevas En el Año ha.		
	Secano ha.	Regadío ha.		Secano Kg/ha.	Regadío Kg/ha.					Consumo Fresco Tm.	Transform Tm.				
Almería	-	8	-	8	-	75	-	-	-	-	-	-	-		
Cádiz	-	52	-	52	-	302	-	-	-	-	-	-	-		
Córdoba	-	8	-	8	-	89	-	-	-	-	-	-	-		
Granada	-	230	-	230	-	6.552	-	-	-	-	-	-	-		
Huelva	-	38	-	36	-	522	-	-	-	-	-	2	-		
Jaén	-	7	-	7	-	95	-	-	-	-	8	-	-		
Málaga	-	150	-	140	-	1.260	-	-	-	-	-	10	-		
Sevilla	-	-	-	-	-	-	-	-	-	-	-	-	-		
Andalucía	-	493	-	481	-	8.895	-	-	-	-	8	-	12		

5.8.7. PERAL VARIEDAD BLANQUILLA

Provincia	Superficie en Plantación Regular				Rendimientos				Destino de la Producción en las explot. product.				Plantac. Nuevas En el Año ha.	
	Total		En Producción		Superf. en Producc. Kg/ha.	Árboles Diseminados (En Producc.) Número	Regadío Kg/ha.	Árboles Diseminados Kg/Árbol	Consumo propio		Venta fuera explot.			Arranques En el Año ha.
	Secano ha.	Regadío ha.	Secano ha.	Regadío ha.					Ali. ani. Tm.	Ali. Hum. Tm.	Consumo Fresco Tm.	Transform Tm.		
Almería	-	10	-	10	-	-	-	-	-	-	-	-	-	-
Cádiz	-	-	-	-	-	-	-	-	-	-	-	-	-	-
Córdoba	-	8	-	8	-	1.352	-	-	-	-	-	-	-	-
Granada	-	-	-	-	-	-	-	-	-	-	-	-	-	-
Huelva	-	4	-	4	-	-	-	-	-	-	-	-	-	-
Jaén	-	2	-	2	-	684	-	-	-	-	-	-	2	-
Málaga	-	37	-	35	-	-	-	-	-	-	-	-	-	2
Sevilla	-	-	-	-	-	-	-	-	-	-	-	-	-	-
Andalucía	-	61	-	59	-	2.036	-	-	-	-	-	-	2	2

5.8.8. OTRAS VARIEDADES DE PERAL

Provincia	Superficie en Plantación Regular				Rendimientos				Destino de la Producción en las explot. product.				Plantac. Nuevas En el Año ha.	
	Total		En Producción		Superf. en Producc. Kg/ha.	Árboles Diseminados (En Producc.) Número	Regadío Kg/ha.	Árboles Diseminados Kg/Árbol	Consumo propio		Venta fuera explot.			Arranques En el Año ha.
	Secano ha.	Regadío ha.	Secano ha.	Regadío ha.					Ali. ani. Tm.	Ali. Hum. Tm.	Consumo Fresco Tm.	Transform Tm.		
Almería	-	21	-	21	-	-	-	-	-	-	-	-	-	-
Cádiz	-	18	-	18	-	-	-	-	-	-	-	-	-	-
Córdoba	6	17	6	17	-	4.057	-	-	-	-	-	-	-	-
Granada	-	220	-	220	-	30.000	-	-	-	-	-	-	-	-
Huelva	5	20	5	20	-	7.263	-	-	-	-	-	-	-	-
Jaén	-	5	-	5	-	18.685	-	-	-	-	-	-	7	-
Málaga	-	220	-	206	-	-	-	-	-	-	-	-	-	14
Sevilla	10	47	10	37	-	-	-	-	-	-	-	-	7	10
Andalucía	21	568	21	544	-	60.005	-	-	-	-	-	-	14	24

5.8.9. PERAL. RESUMEN GENERAL

Provincia	Superficie en Plantación Regular						Rendimientos				Destino de la Producción en las explot. product.					
	Total		En Producción		Árboles Diseminados (En Produc.)		Superf. en Produc.		Árboles Diseminados Kg/Árbol		Consumo propio		Venta fuera explot.		Plantac. Nuevas En el Año	
	ha.	Regadío ha.	Secano ha.	Regadío ha.	Secano ha.	Número	Secano Kg/ha.	Regadío Kg/ha.	Diseminados Kg/Árbol	Producción Tm.	Ali. ani. Tm.	Ali. Hum. Tm.	Consumo Fresco Tm.	Transform Tm.	Arranques En el Año ha.	Plantac. Nuevas En el Año ha.
Almería	-	39	-	39	-	-	-	11.951	-	466	-	9	457	-	-	-
Cádiz	-	78	-	78	-	-	-	5.800	-	452	-	-	452	-	-	-
Córdoba	6	33	6	33	6.761	4.000	13.440	15	569	11	6	552	-	-	-	-
Granada	-	450	-	450	30.000	-	28.487	16	13.299	20	399	12.880	-	-	-	-
Huelva	5	62	5	60	7.263	800	14.500	8	932	-	11	921	-	-	2	-
Jaén	-	16	-	16	22.785	-	8.000	11	379	-	49	330	-	-	19	-
Málaga	-	407	-	381	-	-	9.000	-	3.429	64	588	2.777	-	-	-	26
Sevilla	10	47	10	37	-	3.124	17.500	-	679	-	-	679	-	-	7	10
Andalucía	21	1.132	21	1.094	66.809	2.821	17.601	13	20.205	95	1.062	19.048	-	-	26	38

5.8.10. MEMBRILLERO

Provincia	Superficie en Plantación Regular						Rendimientos				Destino de la Producción en las explot. product.					
	Total		En Producción		Árboles Diseminados (En Produc.)		Superf. en Produc.		Árboles Diseminados Kg/Árbol		Consumo propio		Venta fuera explot.		Plantac. Nuevas En el Año	
	ha.	Regadío ha.	Secano ha.	Regadío ha.	Secano ha.	Número	Secano Kg/ha.	Regadío Kg/ha.	Diseminados Kg/Árbol	Producción Tm.	Ali. ani. Tm.	Ali. Hum. Tm.	Consumo Fresco Tm.	Transform Tm.	Arranques En el Año ha.	Plantac. Nuevas En el Año ha.
Almería	-	1	-	1	-	-	-	28.000	-	28	-	2	23	3	-	-
Cádiz	-	80	-	80	-	-	-	3.800	-	304	-	-	-	304	-	-
Córdoba	12	498	8	413	9.937	2.000	17.000	15	7.186	359	72	359	6.396	-	-	18
Granada	-	10	-	10	35.000	-	19.375	49	1.909	-	114	456	1.339	-	-	-
Huelva	-	1	-	1	3.344	-	8.000	8	35	-	-	-	35	-	-	-
Jaén	-	-	-	-	8.877	-	-	6	53	-	37	16	-	-	-	-
Málaga	-	22	-	22	-	-	8.500	-	187	10	53	124	-	-	44	-
Sevilla	-	6	-	6	-	-	8.531	-	51	-	-	51	-	-	5	-
Andalucía	12	618	8	533	57.158	2.000	14.621	34	9.753	369	278	1.029	8.077	49	18	18

5.8.11. NISPERO

Provincia	Superficie en Plantación Regular						Rendimientos						Destino de la Producción en las explot. product.							
	Total			En Producción			Superf. en Produc.			Árboles			Consumo propio			Venta fuera explot.			Plantac. Nuevas En el Año ha.	
	ha.	Regadío ha.	Secano ha.	ha.	Regadío ha.	Secano ha.	ha.	Regadío Kg/ha.	Secano Kg/ha.	Diseminados (En Produc.) Número	Regadío Kg/ha.	Diseminados Kg/Arbol	Producción Tm.	Ali. ani. Tm.	Ali. Hum. Tm.	Consumo Fresco Tm.	Transform Tm.	Arranques En el Año ha.		
Almería	-	30	-	30	-	-	-	10.800	-	-	-	324	-	-	15	309	-	-	-	-
Cádiz	-	20	-	20	-	-	-	3.000	-	-	-	60	-	-	-	60	-	-	7	-
Córdoba	-	24	-	24	-	534	-	9.000	-	12	222	-	-	-	-	222	-	-	-	-
Granada	-	785	-	785	-	20.000	-	11.239	-	26	9.343	-	-	280	9.063	-	-	-	-	-
Huelva	2	7	2	7	780	7	8.000	700	8.000	7	63	-	-	6	57	-	-	-	-	-
Jaén	-	-	-	-	-	2.274	-	-	-	4	9	-	-	4	-	-	-	-	-	-
Málaga	-	387	-	387	-	-	-	6.000	-	-	2.286	-	-	174	2.105	-	-	-	3	-
Sevilla	-	11	-	11	-	-	-	10.500	-	-	116	-	-	-	116	-	-	-	-	-
Andalucía	2	1.264	2	1.258	23.588	700	9.444	12.422	12	479	11.932	-	10	-	-	-	-	-	-	-

5.8.12. ACEROLO, SERBAL Y OTROS

Provincia	Superficie en Plantación Regular						Rendimientos						Destino de la Producción en las explot. product.							
	Total			En Producción			Superf. en Produc.			Árboles			Consumo propio			Venta fuera explot.			Plantac. Nuevas En el Año ha.	
	ha.	Regadío ha.	Secano ha.	ha.	Regadío ha.	Secano ha.	ha.	Regadío Kg/ha.	Secano Kg/ha.	Diseminados (En Produc.) Número	Regadío Kg/ha.	Diseminados Kg/Arbol	Producción Tm.	Ali. ani. Tm.	Ali. Hum. Tm.	Consumo Fresco Tm.	Transform Tm.	Arranques En el Año ha.		
Almería	-	-	-	-	-	-	-	-	-	-	-	-	-	-	-	-	-	-	-	-
Cádiz	-	-	-	-	-	-	-	-	-	-	-	-	-	-	-	-	-	-	-	-
Córdoba	-	-	-	-	118	-	-	-	-	0	-	-	-	-	-	-	-	-	-	-
Granada	-	5	-	5	2.000	-	5.000	37	6	37	-	-	-	4	28	-	-	-	-	-
Huelva	-	-	-	-	-	-	-	-	-	-	-	-	-	-	-	-	-	-	-	-
Jaén	-	-	-	-	1.911	-	-	11	6	11	-	-	-	3	3	-	-	-	-	-
Málaga	-	-	-	-	-	-	-	-	-	-	-	-	-	-	-	-	-	-	-	-
Sevilla	-	168	-	168	-	-	11.267	1.859	-	-	-	-	-	-	1.859	-	-	-	-	3
Andalucía	-	173	-	170	4.029	-	11.083	1.908	6	1.908	10	7	1.890	-	-	-	-	-	-	3

5.8.13. ALBARICOQUERO

Provincia	Superficie en Plantación Regular						Rendimientos				Destino de la Producción en las explot. product.						
	Regadío		Secano		En Producción		Superf. en Produc.		Árboles		Consumo propio		Venta fuera explot.		Plantac. Nuevas		
	ha.	ha.	ha.	ha.	ha.	ha.	ha.	ha.	ha.	ha.	ha.	ha.	ha.	ha.	ha.	ha.	
	Secano	Regadío	Total	Secano	Regadío	Árboles (En Produc.)	Secano	Regadío	Árboles	Diseminados	Producción	Ali. ani.	Ali. Hum.	Consumo	Transform	Arranques	Plantac. Nuevas
	ha.	ha.	ha.	ha.	ha.	Número	Kg/ha.	Kg/ha.	Kg/Arbol	Tm.	Tm.	Tm.	Tm.	Fresco Tm.	Tm.	En el Año	En el Año
Almería	-	30	30	-	21	-	-	12.500	-	263	-	14	-	249	-	-	4
Cádiz	-	-	-	-	-	-	-	-	-	-	-	-	-	-	-	-	-
Córdoba	-	20	20	-	13	2.219	-	10.000	14	161	3	2	-	156	-	-	1
Granada	-	5	5	-	5	1.300	-	7.400	20	63	-	6	-	29	28	5	-
Huelva	4	18	22	4	18	1.218	750	7.500	8	148	-	10	-	138	-	-	-
Jaén	-	24	24	-	24	8.281	-	8.500	8	270	-	14	-	256	-	-	1
Málaga	9	62	71	-	62	-	2.500	7.100	-	440	5	131	-	304	-	2	9
Sevilla	4	38	42	-	38	-	3.750	11.500	-	437	-	-	-	437	-	-	4
Andalucía	17	197	214	4	181	13.018	750	9.092	10	1.782	8	177	1.569	28	7	19	

5.8.14. CEREZO Y GUINDO

Provincia	Superficie en Plantación Regular						Rendimientos				Destino de la Producción en las explot. product.						
	Regadío		Secano		En Producción		Superf. en Produc.		Árboles		Consumo propio		Venta fuera explot.		Plantac. Nuevas		
	ha.	ha.	ha.	ha.	ha.	ha.	ha.	ha.	ha.	ha.	ha.	ha.	ha.	ha.	ha.	ha.	
	Secano	Regadío	Total	Secano	Regadío	Árboles (En Produc.)	Secano	Regadío	Árboles	Diseminados	Producción	Ali. ani.	Ali. Hum.	Consumo	Transform	Arranques	Plantac. Nuevas
	ha.	ha.	ha.	ha.	ha.	Número	Kg/ha.	Kg/ha.	Kg/Arbol	Tm.	Tm.	Tm.	Tm.	Fresco Tm.	Tm.	En el Año	En el Año
Almería	-	77	77	-	50	-	-	6.600	-	330	-	19	-	311	-	-	12
Cádiz	-	-	-	-	-	-	-	-	-	-	-	-	-	-	-	-	-
Córdoba	10	23	33	9	22	3.704	1.500	6.000	15	201	8	4	-	189	-	16	-
Granada	280	1.220	1.500	280	1.220	25.000	1.050	4.000	7	5.349	90	107	-	4.082	1.070	-	-
Huelva	-	18	18	-	-	4.109	-	-	7	29	-	5	-	24	-	-	18
Jaén	733	426	1.159	727	426	52.874	2.250	2.950	9	3.368	-	135	-	3.068	165	351	-
Málaga	5	49	54	4	22	-	2.300	6.500	-	152	3	42	-	107	-	54	-
Sevilla	12	24	36	12	24	-	1.418	5.463	-	148	-	-	-	148	-	-	-
Andalucía	1.040	1.837	2.877	1.032	1.764	85.687	1.908	3.896	9	9.577	101	312	7.929	1.235	421	30	

5.8.15. MELOCOTONERO Y NECTARINA

Provincia	Superficie en Plantación Regular						Rendimientos				Destino de la Producción en las explot. product.				Plantac. Nuevas En el Año En el Año ha.	
	Total		En Producción		Árboles Diseminados (En Produc.)		Superf. en Produc.		Árboles Diseminados Kg/Arbol		Consumo propio		Venta fuera explot.			Arranques En el Año En el Año ha.
	ha.	Regadío ha.	ha.	Secano ha.	ha.	Regadío ha.	ha.	Secano Kg/ha.	ha.	Regadío Kg/ha.	Áli. ani. Tm.	Consumo Fresco Tm.	Transform Tm.			
Almería	-	42	-	-	33	-	-	-	10.100	-	-	18	315	-	1	9
Cádiz	-	145	-	-	117	-	-	-	4.000	-	-	-	468	-	-	28
Córdoba	9	773	5	718	6.635	4.000	13.000	14	9.447	189	94	9.164	-	11	-	
Granada	-	1.506	-	-	1.506	-	-	-	11.334	20	158	4.251	12.640	14	-	
Huelva	340	1.525	325	1.390	12.807	2.900	11.715	10	17.356	-	425	16.931	-	23	158	
Jaén	1	86	1	86	29.194	2.000	6.930	9	861	-	43	818	-	4	2	
Málaga	5	262	-	-	102	-	-	-	8.000	16	200	600	-	-	165	
Sevilla	5	6.963	5	6.664	-	5.276	15.480	-	103.185	-	-	92.866	10.319	44	179	
Andalucía	360	11.302	336	10.616	48.636	2.949	13.947	10	149.535	225	938	125.413	22.959	97	541	

5.8.16. CIRUELO

Provincia	Superficie en Plantación Regular						Rendimientos				Destino de la Producción en las explot. product.				Plantac. Nuevas En el Año En el Año ha.	
	Total		En Producción		Árboles Diseminados (En Produc.)		Superf. en Produc.		Árboles Diseminados Kg/Arbol		Consumo propio		Venta fuera explot.			Arranques En el Año En el Año ha.
	ha.	Regadío ha.	ha.	Secano ha.	ha.	Regadío ha.	ha.	Secano Kg/ha.	ha.	Regadío Kg/ha.	Áli. ani. Tm.	Consumo Fresco Tm.	Transform Tm.			
Almería	-	66	-	-	61	-	-	-	6.800	-	-	7	408	-	6	3
Cádiz	-	25	-	-	23	-	-	-	4.250	-	-	-	98	-	-	2
Córdoba	7	344	7	266	4.188	-	12.500	14	3.384	169	34	3.181	-	105	-	
Granada	-	100	-	-	100	15.000	-	21.950	17	2.450	20	147	1.793	490	-	
Huelva	28	528	26	454	5.602	2.000	10.200	8	4.728	-	150	4.578	-	28	100	
Jaén	4	428	4	428	22.359	2.400	8.500	11	3.894	-	136	3.758	-	-	6	
Málaga	4	149	4	149	-	1.800	5.800	-	871	40	171	660	-	-	41	
Sevilla	208	769	208	733	-	7.425	11.851	-	10.231	-	-	10.231	-	-	47	
Andalucía	251	2.409	249	2.214	47.149	6.479	10.773	13	26.070	229	645	24.707	490	139	199	

OTROS DE FRUTO CARNOSOS

5.8.17. HIGUERA

Provincia	Superficie en Plantación Regular						Rendimientos				Destino de la Producción en las explot. product.								
	Regadío		Secano		En Producción		Árboles Diseminados (En Producc.)		Superf. en Producc.		Árboles Diseminados Kg/Arbol		Consumo propio		Venta fuera explot.		Plantac. Nuevas En el Año		
	ha.	ha.	ha.	ha.	ha.	ha.	Regadío	Secano	Regadío	Secano	Regadío	Secano	Ali. ani. Tm.	Ali. Hum. Tm.	Consumo Fresco Tm.	Transform Tm.	Arranques En el Año ha.	ha.	
Almería	32	13	21	13	-	-	3.700	600	-	-	61	-	-	4	57	-	-	-	-
Cádiz	-	15	-	15	-	-	4.000	-	-	-	60	-	-	-	60	-	-	-	-
Córdoba	5	5	4	4	10.738	4	2.500	1.000	1.000	10	121	6	1	114	-	-	-	-	-
Granada	1.400	5	1.400	5	50.000	5	10.000	1.100	1.100	7	1.943	10	58	126	1.749	-	-	-	-
Huelva	447	73	446	72	14.541	72	6.000	750	750	8	883	35	20	828	-	-	2	10	-
Jaén	-	50	-	50	35.767	50	2.400	-	-	6	335	-	147	188	-	-	-	-	-
Málaga	406	125	406	123	-	700	3.300	700	700	-	690	211	211	268	-	-	-	-	157
Sevilla	16	20	16	19	-	1.193	6.075	1.193	1.193	-	135	-	-	135	-	-	3	-	-
Andalucía	2.306	306	2.293	301	111.046	957	4.124	957	4.124	7	4.227	262	441	1.776	1.749	5	5	167	167

5.8.18. CHIRIMOYO

Provincia	Superficie en Plantación Regular						Rendimientos				Destino de la Producción en las explot. product.								
	Regadío		Secano		En Producción		Árboles Diseminados (En Producc.)		Superf. en Producc.		Árboles Diseminados Kg/Arbol		Consumo propio		Venta fuera explot.		Plantac. Nuevas En el Año		
	ha.	ha.	ha.	ha.	ha.	ha.	Regadío	Secano	Regadío	Secano	Regadío	Secano	Ali. ani. Tm.	Ali. Hum. Tm.	Consumo Fresco Tm.	Transform Tm.	Arranques En el Año ha.	ha.	
Almería	3	3	-	3	-	-	14.100	-	-	-	42	-	-	2	40	-	-	-	-
Cádiz	51	51	-	41	-	-	4.500	-	-	-	185	-	-	-	185	-	-	-	10
Córdoba	-	-	-	-	-	-	-	-	-	-	-	-	-	-	-	-	-	-	-
Granada	2.925	2.925	-	2.925	15.000	-	7.780	-	-	32	23.237	-	465	22.702	70	-	-	-	-
Huelva	-	-	-	-	88	-	-	-	-	6	1	-	1	-	-	-	-	-	-
Jaén	-	-	-	-	-	-	-	-	-	-	-	-	-	-	-	-	-	-	-
Málaga	274	274	-	257	-	-	8.100	-	-	-	2.082	-	143	1.939	-	-	-	-	19
Sevilla	-	-	-	-	-	-	-	-	-	-	-	-	-	-	-	-	-	-	-
Andalucía	3.253	3.253	-	3.226	15.088	-	7.770	-	7.770	32	25.546	-	611	24.866	70	70	5	29	29

5.8.19. GRANADO

Provincia	Superficie en Plantación Regular						Rendimientos						Destino de la Producción en las explot. product.					
	Regadío		Secano		En Producción		Superf. en Produc.		Árboles Diseminados (En Produc.)		Árboles Diseminados Kg/Arbol		Consumo propio		Venta fuera explot.		Plantac. Nuevas En el Año	
	ha.	ha.	ha.	ha.	ha.	ha.	Kg/ha.	Kg/ha.	Número	Regadío Kg/ha.	Secano Kg/ha.	Producción Tm.	Ali. ani. Tm.	Ali. Hum. Tm.	Consumo Fresco Tm.	Transform Tm.	Arranques En el Año ha.	ha.
Almería	-	48	-	-	31	-	12.970	-	-	-	-	402	-	20	382	-	6	2
Cádiz	-	-	-	-	-	-	-	-	-	-	-	-	-	-	-	-	-	-
Córdoba	-	8	-	-	8	5.089	6.000	-	15	-	-	124	-	-	124	-	12	-
Granada	-	10	-	-	10	50.000	20.000	-	29	-	-	1.640	8	98	1.534	-	-	-
Huelva	-	2	-	-	2	2.209	1.000	-	10	-	-	24	-	4	20	-	-	-
Jaén	-	1	-	-	1	9.648	3.700	-	9	-	-	91	-	36	55	-	-	-
Málaga	6	80	6	-	79	-	6.950	2.500	-	-	-	564	11	65	488	-	68	-
Sevilla	-	3	-	-	3	-	5.363	-	-	-	-	16	-	-	16	-	-	-
Andalucía	6	152	6	6	134	66.946	2.500	9.111	24	2.861	19	2.861	223	2.619	-	86	2	

5.8.20. AGUACATE

Provincia	Superficie en Plantación Regular						Rendimientos						Destino de la Producción en las explot. product.					
	Regadío		Secano		En Producción		Superf. en Produc.		Árboles Diseminados (En Produc.)		Árboles Diseminados Kg/Arbol		Consumo propio		Venta fuera explot.		Plantac. Nuevas En el Año	
	ha.	ha.	ha.	ha.	ha.	ha.	Kg/ha.	Kg/ha.	Número	Regadío Kg/ha.	Secano Kg/ha.	Producción Tm.	Ali. ani. Tm.	Ali. Hum. Tm.	Consumo Fresco Tm.	Transform Tm.	Arranques En el Año ha.	ha.
Almería	-	14	-	-	14	-	5.800	-	-	-	-	81	-	2	79	-	6	-
Cádiz	-	225	-	-	200	-	7.900	-	-	-	-	1.580	-	-	1.580	-	-	3
Córdoba	-	-	-	-	-	-	-	-	-	-	-	-	-	-	-	-	-	-
Granada	-	2.560	-	-	2.560	15.000	8.995	-	39	-	-	23.612	-	472	23.140	-	-	-
Huelva	-	86	-	-	86	325	3.900	-	7	-	-	338	-	22	316	-	23	-
Jaén	-	-	-	-	-	-	-	-	-	-	-	-	-	-	-	-	-	-
Málaga	2	5.796	2	-	5.446	-	7.900	2.500	-	-	-	43.028	32	193	42.803	-	-	176
Sevilla	-	10	-	-	10	-	5.636	-	-	-	-	56	-	-	56	-	-	-
Andalucía	2	8.691	2	2	8.316	15.325	2.500	8.189	38	68.696	32	68.696	689	67.974	-	29	179	

5.8.21. PLATANERA

Provincia	Superficie en Plantación Regular						Rendimientos				Destino de la Producción en las explot. product.						
	Total		En Producción		Árboles Diseminados (En Produc.)		Superf. en Produc.		Árboles Diseminados Kg/Arbol		Consumo propio		Venta fuera explot.		Plantac. Nuevas En el Año		
	ha.	Regadío ha.	Secano ha.	Regadío ha.	Número	Secano Kg/ha.	Regadío Kg/ha.	Kg/ha.	Tm.	Ali. ani. Tm.	Ali. Hum. Tm.	Consumo Fresco Tm.	Transform Tm.	ha.	Arranques En el Año ha.	ha.	
Almería	-	-	-	-	-	-	-	-	-	-	-	-	-	-	-	-	-
Cádiz	-	-	-	-	-	-	-	-	-	-	-	-	-	-	-	-	-
Córdoba	-	-	-	-	-	-	-	-	-	-	-	-	-	-	-	-	-
Granada	-	-	-	-	5.000	-	-	-	15	75	49	26	-	-	-	-	-
Huelva	-	-	-	-	-	-	-	-	-	-	-	-	-	-	-	-	-
Jaén	-	-	-	-	-	-	-	-	-	-	-	-	-	-	-	-	-
Málaga	-	-	-	-	-	-	-	-	-	-	-	-	-	-	-	-	-
Sevilla	-	-	-	-	-	-	-	-	-	-	-	-	-	-	-	-	-
Andalucía	-	-	-	-	5.000	-	-	-	15	75	49	26	-	-	-	-	-

5.8.22. PALMERA DATILERA

Provincia	Superficie en Plantación Regular						Rendimientos				Destino de la Producción en las explot. product.						
	Total		En Producción		Árboles Diseminados (En Produc.)		Superf. en Produc.		Árboles Diseminados Kg/Arbol		Consumo propio		Venta fuera explot.		Plantac. Nuevas En el Año		
	ha.	Regadío ha.	Secano ha.	Regadío ha.	Número	Secano Kg/ha.	Regadío Kg/ha.	Kg/ha.	Tm.	Ali. ani. Tm.	Ali. Hum. Tm.	Consumo Fresco Tm.	Transform Tm.	ha.	Arranques En el Año ha.	ha.	
Almería	-	-	-	-	-	-	-	-	-	-	-	-	-	-	-	-	-
Cádiz	-	-	-	-	-	-	-	-	-	-	-	-	-	-	-	-	-
Córdoba	-	-	-	-	87	-	-	-	-	-	-	-	-	-	-	-	-
Granada	-	-	-	-	100	-	-	-	30	3	1	2	-	-	-	-	-
Huelva	-	-	-	-	-	-	-	-	-	-	-	-	-	-	-	-	-
Jaén	-	-	-	-	-	-	-	-	-	-	-	-	-	-	-	-	-
Málaga	-	-	-	-	-	-	-	-	-	-	-	-	-	-	-	-	-
Sevilla	-	-	-	-	-	-	-	-	-	-	-	-	-	-	-	-	-
Andalucía	-	-	-	-	187	-	-	-	16	3	1	2	-	-	-	-	-

5.8.23. CHUMBERA

Provincia	Superficie en Plantación Regular						Rendimientos						Destino de la Producción en las explot. product.						
	Total		En Producción		Árboles Diseminados (En Produc.)		Superf. en Produc.		Árboles Diseminados Kg/Arbol		Producción Tm.		Consumo propio		Venta fuera explot.		Plantac. Nuevas En el Año		
	ha.	ha.	ha.	ha.	Número	Secano Kg/ha.	Regadio Kg/ha.	Secano Kg/ha.	Regadio Kg/ha.	Kg/Arbol	Tm.	Tm.	Tm.	Tm.	Fresco Tm.	Transform Tm.	ha.	ha.	
Almería	-	-	-	-	-	-	-	-	-	-	-	-	-	-	-	-	-	-	-
Cádiz	-	-	-	-	-	-	-	-	-	-	-	-	-	-	-	-	-	-	-
Córdoba	4	4	4	4	18.375	2.000	-	-	-	6	118	-	-	118	-	-	-	-	-
Granada	-	-	-	-	20.000	-	-	-	-	10	200	20	60	120	-	-	-	-	-
Huelva	-	-	-	-	6.636	-	-	-	-	7	46	32	7	7	-	-	-	-	-
Jaén	-	-	-	-	12.874	-	-	-	-	5	64	42	22	-	-	-	-	-	-
Málaga	72	15	72	14	-	1.800	6.900	-	-	-	226	-	62	165	-	-	-	-	33
Sevilla	-	-	-	-	-	-	-	-	-	-	-	-	-	-	-	-	-	-	24
Andalucía	76	15	76	14	57.885	1.811	6.900	1.811	6.900	7	655	94	151	410	-	-	-	-	57

5.8.24. AZUFAIFO, GUAYABO, KAKI, FRAMBUESA, GROSELLERO, MORAL, KIWI Y OTROS

Provincia	Superficie en Plantación Regular						Rendimientos						Destino de la Producción en las explot. product.						
	Total		En Producción		Árboles Diseminados (En Produc.)		Superf. en Produc.		Árboles Diseminados Kg/Arbol		Producción Tm.		Consumo propio		Venta fuera explot.		Plantac. Nuevas En el Año		
	ha.	ha.	ha.	ha.	Número	Secano Kg/ha.	Regadio Kg/ha.	Secano Kg/ha.	Regadio Kg/ha.	Kg/Arbol	Tm.	Tm.	Tm.	Tm.	Fresco Tm.	Transform Tm.	ha.	ha.	
Almería	-	13	-	10	-	-	8.500	-	-	-	85	-	6	79	-	-	-	-	3
Cádiz	-	-	-	-	-	-	-	-	-	-	-	-	-	-	-	-	-	-	-
Córdoba	-	14	-	14	971	-	7.500	-	-	15	120	-	-	120	-	-	-	-	-
Granada	-	155	-	155	10.000	-	15.294	-	-	19	2.564	-	179	2.129	256	-	-	-	-
Huelva	-	1.294	-	1.239	171	-	10.500	-	-	4	13.010	-	100	12.910	-	-	-	-	402
Jaén	-	23	-	23	9.418	-	1.200	-	-	5	75	-	1	74	-	-	-	-	20
Málaga	1	866	-	742	-	-	12.000	-	-	-	8.904	-	148	8.756	-	-	-	-	633
Sevilla	-	1	-	-	-	-	-	-	-	-	-	-	-	-	-	-	-	-	3
Andalucía	1	2.366	-	2.183	20.560	-	11.224	-	11.224	12	24.757	-	434	24.068	256	-	-	-	425

DE FRUTO SECO

5.8.25. ALMENDRO (CÁSCARA)

Provincia	Superficie en Plantación Regular						Rendimientos						Destino de la Producción en las explot. product.									
	Total			En Producción			Árboles Diseminados (En Producc.)			Superf. en Produc.			Árboles Diseminados Kg/Arbol			Consumo propio			Venta fuera explot.			Plantac. Nuevas En el Año ha.
	Secano ha.	Regadío ha.	Total ha.	Secano ha.	Regadío ha.	Total ha.	Número	Regadío Kg/ha.	Secano Kg/ha.	Regadío Kg/ha.	Secano Kg/ha.	Producción Tm.	Ali. ani. Tm.	Ali. Hum. Tm.	Consumo Fresco Tm.	Transform Tm.	Arranques En el Año ha.					
Almería	80.549	9.095	89.644	80.549	9.095	89.644	-	950	260	950	29.583	-	125	-	800	28.658	-	-	-	-		
Cádiz	825	-	825	800	-	800	-	1.100	1.100	1.100	880	-	-	-	-	880	-	-	-	25		
Córdoba	566	34	600	554	34	600	25.108	835	310	835	250	2	-	-	-	250	998	-	-	-		
Granada	71.500	1.000	72.500	71.500	1.000	72.500	650.000	2.337	76	2.337	8.395	1	84	2.015	6.296	-	-	-	-	-		
Huelva	1.785	154	1.939	1.785	151	1.939	16.411	1.450	400	1.450	999	4	40	-	959	18	-	-	-	-		
Jaén	4.338	26	4.364	4.316	26	4.364	148.475	925	650	925	3.126	2	47	3.079	-	1.003	-	-	-	-		
Málaga	18.595	17	18.612	18.469	17	18.612	-	850	250	850	4.632	-	278	-	4.354	-	1.357	-	-	-		
Sevilla	621	65	686	571	58	629	-	650	219	650	163	-	-	-	163	10	-	-	9	-		
Andalucía	178.779	10.391	189.170	178.544	10.381	188.925	839.994	1.089	200	1.089	48.028	1	574	5.894	41.560	3.386	34	34	34	34		

5.8.26. NOGAL (CÁSCARA)

Provincia	Superficie en Plantación Regular						Rendimientos						Destino de la Producción en las explot. product.									
	Total			En Producción			Árboles Diseminados (En Producc.)			Superf. en Produc.			Árboles Diseminados Kg/Arbol			Consumo propio			Venta fuera explot.			Plantac. Nuevas En el Año ha.
	Secano ha.	Regadío ha.	Total ha.	Secano ha.	Regadío ha.	Total ha.	Número	Regadío Kg/ha.	Secano Kg/ha.	Regadío Kg/ha.	Secano Kg/ha.	Producción Tm.	Ali. ani. Tm.	Ali. Hum. Tm.	Consumo Fresco Tm.	Transform Tm.	Arranques En el Año ha.					
Almería	-	-	-	-	-	-	-	-	-	-	-	-	-	-	-	-	-	-	-	-		
Cádiz	-	-	-	-	-	-	-	-	-	-	-	-	-	-	-	-	-	-	-	-		
Córdoba	15	17	32	15	16	31	2.341	900	400	900	44	10	-	-	44	1	-	-	-	-		
Granada	100	295	395	100	195	295	9.000	1.373	507	1.373	415	11	104	269	42	-	-	-	-	-		
Huelva	22	94	116	22	94	116	4.194	900	250	900	119	7	7	112	-	-	-	-	-	-		
Jaén	98	30	128	22	2	24	12.611	2.800	1.100	2.800	219	15	28	191	-	-	2	-	-	-		
Málaga	212	85	297	126	84	210	-	3.900	300	3.900	365	-	47	318	-	-	96	-	-	-		
Sevilla	1	-	1	1	-	1	-	-	300	-	0	-	-	0	-	-	-	-	-	-		
Andalucía	448	521	969	286	391	677	28.146	1.790	435	1.790	1.162	12	186	890	86	99	99	99	99	99		

5.8.27. AVELLANO (CÁSCARA)

Provincia	Superficie en Plantación Regular				Rendimientos				Destino de la Producción en las explot. product.				Plantac. Nuevas En el Año ha.	
	Total		En Producción		Superf. en Produc.		Árboles		Consumo propio		Venta fuera explot.			Arranques En el Año ha.
	Secano ha.	Regadío ha.	Secano ha.	Regadío ha.	Secano Kg/ha.	Regadío Kg/ha.	Diseminados (En Produc.) Número	Árboles Diseminados Kg/Arbol	Ali. ani. Tm.	Ali. Hum. Tm.	Consumo Fresco Tm.	Transform Tm.		
Almería	-	-	-	-	-	-	-	-	-	-	-	-	-	-
Cádiz	-	-	-	-	-	-	-	-	-	-	-	-	-	-
Córdoba	-	-	-	-	-	-	326	-	-	-	-	-	-	-
Granada	26	26	-	26	-	500	400	3	14	-	14	-	-	26
Huelva	-	-	-	-	-	-	265	3	1	-	-	-	-	-
Jaén	-	-	-	-	-	-	385	1	0	-	-	-	-	-
Málaga	-	-	-	-	-	-	-	-	-	-	-	-	-	-
Sevilla	-	-	-	-	-	-	-	-	-	-	-	-	-	-
Andalucía	26	26	-	26	-	500	1.376	2	15	-	14	-	-	26

5.8.28. TOTAL FRUTALES

Provincia	Superficie en Plantación Regular				Rendimientos				Destino de la Producción en las explot. product.				Plantac. Nuevas En el Año ha.	
	Total		En Producción		Superf. en Produc.		Árboles		Consumo propio		Venta fuera explot.			Arranques En el Año ha.
	Secano ha.	Regadío ha.	Secano ha.	Regadío ha.	Secano Kg/ha.	Regadío Kg/ha.	Diseminados (En Produc.) Número	Árboles Diseminados Kg/Arbol	Ali. ani. Tm.	Ali. Hum. Tm.	Consumo Fresco Tm.	Transform Tm.		
Almería	80.587	9.597	80.576	9.523	-	-	-	-	34.272	-	5.352	28.661	24	37
Cádiz	825	661	800	596	-	-	-	-	4.219	-	3.035	1.184	9	68
Córdoba	639	1.860	617	1.631	-	-	107.754	-	23.138	769	225	15.454	6.690	21
Granada	73.280	11.178	73.280	11.078	-	-	972.800	-	115.746	223	3.136	88.409	23.980	26
Huelva	2.638	3.909	2.620	3.620	-	-	84.156	-	39.072	67	830	37.183	994	690
Jaén	5.174	1.138	5.070	1.110	-	-	401.568	-	13.355	52	759	12.379	165	30
Málaga	19.317	8.672	19.089	7.933	-	-	-	-	69.271	426	2.526	61.965	4.354	593
Sevilla	885	8.166	831	7.809	-	-	-	-	117.659	-	-	107.178	10.482	97
Andalucía	183.345	45.181	182.883	43.300	-	-	1.566.278	-	416.732	1.537	7.735	330.955	76.510	1.717

5.9. OLIVAR

5.9.1. OLIVAR DE ACEITUNA DE MESA

Provincia	Superficie en Plantación Regular (ha.)				Rendimiento			Destino de la Producción Tm.			Plantaciones nuevas En el Año ha.			
	Secano ha.	Regadío ha.	Total ha.	En Producción Secano ha.	Regadío ha.	Árboles Diseminados (En Producc.) Número	Sup. en Prod. Kg./ha.		Producción Tm.			Aceituna Para Aderezo	Aceituna Para Almazara	Arranques en el año ha.
							Secano Kg./ha.	Regadío Kg./ha.	Árboles Diseminados Kg./Árbol	Producción Tm.				
Almería	-	-	-	-	-	-	-	-	2.643	2.643	2.643	-	-	-
Cádiz	-	-	-	-	-	-	-	-	800	800	800	-	-	-
Córdoba	2.196	1.350	3.546	2.140	1.343	950	4.450	6.900	18.790	18.790	18.790	-	-	-
Granada	50	450	500	50	450	2.000	1.066	3.777	14	1.781	700	1.081	-	-
Huelva	5.917	1.598	7.515	5.866	1.530	10.417	1.000	2.000	11	9.041	9.041	-	-	-
Jaén	195	2.340	2.535	195	2.330	5.400	3.700	4.969	11	12.359	12.359	-	-	-
Málaga	5.980	324	6.304	5.940	323	-	3.600	5.000	-	22.999	22.999	-	-	-
Sevilla	45.259	36.694	81.953	42.581	33.459	-	3.345	5.300	-	319.766	319.766	-	-	-
Andalucía	59.597	42.756	102.353	56.772	39.435	18.767	3.170	5.187	11	388.178	387.098	1.081	-	-

5.9.2. OLIVAR DE ACEITUNA DE ALMAZARA

Provincia	Superficie en Plantación Regular (ha.)				Rendimiento			Destino de la Producción Tm.			Plantaciones nuevas En el Año ha.			
	Secano ha.	Regadío ha.	Total ha.	En Producción Secano ha.	Regadío ha.	Árboles Diseminados (En Producc.) Número	Sup. en Prod. Kg./ha.		Producción Tm.			Aceituna Para Aderezo	Aceituna Para Almazara	Arranques en el año ha.
							Secano Kg./ha.	Regadío Kg./ha.	Árboles Diseminados Kg./Árbol	Producción Tm.				
Almería	6.574	11.367	17.941	5.925	9.575	-	1.020	4.890	-	50.222	-	50.222	-	-
Cádiz	18.765	1.400	20.165	18.100	1.275	-	1.600	4.500	-	34.698	-	34.698	-	-
Córdoba	322.928	21.281	344.209	316.236	20.346	4.850	4.389	6.556	-	1.521.395	38.633	1.482.762	-	-
Granada	135.334	42.113	177.447	126.334	38.413	-	2.760	4.257	-	512.183	-	512.183	-	-
Huelva	20.028	3.318	23.346	18.965	2.291	3.605	955	1.350	7	21.230	-	21.230	-	-
Jaén	396.317	173.822	570.139	389.503	171.647	0	4.400	6.958	11	2.908.133	-	2.908.133	-	-
Málaga	111.223	8.695	119.918	105.226	7.167	-	3.600	4.600	-	411.782	23.466	388.317	-	-
Sevilla	99.443	19.087	118.530	94.852	17.182	-	3.512	4.750	-	414.758	-	414.758	-	-
Andalucía	1.110.612	281.083	1.391.695	1.075.141	267.896	8.455	3.921	6.202	3	5.874.400	62.099	5.812.303	-	-

5.9.3. TOTAL OLIVAR

Provincia	Superficie en Plantación Regular (ha.)				Rendimiento				Destino de la Producción (Tm.)				Plantaciones nuevas En el Año ha.	
	En Producción		Árboles Diseminados (En Produc.)		Sup. en Prod. Kg./ha.		Árboles Diseminados Kg./Árbol		Aceituna Para Aderezo		Aceituna Para Almazara			Arranques en el año en el año ha.
	Regadío ha.	Secano ha.	Total ha.	Regadío ha.	Número	Secano Kg./ha.	Regadío Kg./ha.	Kg./Árbol	Producción Tm.	Para Aderezo	Para Almazara			
Almería	6.574	11.367	17.941	5.925	9.575	-	-	-	-	52.865	2.643	50.222	-	1.561
Cádiz	18.765	1.400	20.165	18.100	1.275	-	-	-	-	35.498	800	34.698	-	100
Córdoba	325.124	22.631	347.755	318.376	21.689	5.800	-	-	-	1.540.185	57.423	1.482.762	-	1.492
Granada	135.384	42.563	177.947	126.384	38.863	2.000	-	-	-	513.964	700	513.264	-	3.750
Huelva	25.945	4.916	30.861	24.831	3.821	14.022	-	-	-	30.270	9.041	21.230	-	19
Jaén*	396.512	176.162	572.674	389.698	173.977	5.400	-	-	-	2.920.492	12.359	2.908.133	15.361	-
Málaga	117.203	9.019	126.222	111.166	7.490	-	-	-	-	434.781	46.465	388.317	47	4.385
Sevilla*	144.702	55.781	200.483	137.433	50.641	-	-	-	-	734.525	319.766	414.758	5.949	-
Andalucía	1.170.209	323.839	1.494.048	1.131.913	307.331	27.222	-	-	-	6.262.578	449.197	5.813.384	21.357	11.307

* Datos actualizados según las últimas informaciones disponibles.

5.9.4. PRODUCTOS OBTENIDOS DE LA ACEITUNA

Provincia	Aceituna Aderezada Cantidad (Tm.)	Aceite de Oliva Cantidad (Tm.)	Aceite de Orujo Cantidad (Tm.)	Orujo sin Desgrasar Cantidad (Tm.)	Turbios Cantidad (Tm.)
Almería	2.643	10.547	-	25.111	-
Cádiz	800	6.940	69	16.752	2.800
Córdoba	57.423	274.311	41.636	1.156.554	2.087
Granada	700	112.918	6.676	439.219	1.329
Huelva	9.041	3.821	-	16.285	-
Jaén	12.358	613.931	49.114	2.355.868	-
Málaga	46.465	73.457	6.125	306.234	-
Sevilla	319.766	74.756	4.485	62.214	-
Andalucía	449.196	1.170.681	108.105	4.378.237	6.216

5.9.5. ACEITE DE OLIVA VIRGEN SEGÚN EL GRADO DE ACIDEZ

Provincia	Extra (Hasta 0,5º) Cantidad (Tm.)	Extra (de 0,5 a 1º) Cantidad (Tm.)	Fino (de 1º a 1,5º) Cantidad (Tm.)	Corriente (de 1,5º a 3º) Cantidad (Tm.)	Lampante (más de 3º) Cantidad (Tm.)	Total aceite de oliva virgen Cantidad (Tm)
Almería	6.328	2.637	1.371	211	0	10.547
Cádiz	694	4.164	1.735	278	69	6.940
Córdoba	96.009	150.871	-	-	27.431	274.311
Granada	49.232	23.826	14.228	16.034	9.598	112.918
Huelva	802	950	621	1.150	298	3.821
Jaén	214.876	337.662	-	-	61.393	613.931
Málaga	44.133	404	10.078	4.679	14.163	73.457
Sevilla	46.109	8.882	7.343	3.276	9.146	74.756
Andalucía	456.183	529.396	35.376	25.628	122.098	1.170.681

5.10. VIÑEDO 2003

5.10.1. UVA DE MESA CULTIVO ÚNICO

Provincia	Superficie								Destino de la Producción				Arranques en el año Has.	Plantaciones nuevas en el año Has.
	Total			En producción		Rendimiento		Producción Tm.	Consumo					
	Secano	Regadío	Total	Secano	Regadío	Secano	Regadío		fresco	Pasas	Mosto y vino			
	Has.	Has.	Has.	Has.	Has.	Kg/Has.	Kg/Has.		Tm.	Tm.	Tm.			
Almería	-	405	405	-	405	-	12.800	5.184	4.558	-	626	93	-	
Cádiz	122	-	122	122	-	10.000	-	1.220	1.220	-	-	-	-	
Córdoba	2	1	3	2	-	6.500	-	13	13	-	-	-	1	
Granada	-	120	120	-	120	-	15.512	1.861	1.861	-	-	-	-	
Huelva	369	283	652	363	165	8.200	9.100	4.478	-	-	4.478	49	6	
Jaén	12	-	12	12	-	4.500	-	54	54	-	-	15	-	
Málaga	1.000	50	1.050	1.000	50	4.800	8.000	5.200	5.200	-	-	57	-	
Sevilla	419	1.240	1.659	407	1.240	6.300	14.100	20.048	20.048	-	-	67	4	
Andalucía	1.924	2.099	4.023	1.906	1.980	6.101	13.349	38.059	32.954	-	5.104	281	11	

5.10.2. UVA DE MESA CULTIVO ASOCIADO

Provincia	Superficie								Destino de la Producción				Arranques en el año ha.	Plantaciones nuevas en el año ha.
	Total			En producción		Rendimiento		Producción Tm.	Consumo					
	Secano	Regadío	Total	Secano	Regadío	Secano	Regadío		fresco	Plant. Pasas	Mosto y vino			
	ha.	ha.	ha.	ha.	ha.	Kg/ha.	Kg/ha.		Tm.	Tm.	Tm.			
Almería	-	-	-	-	-	-	-	-	-	-	-	-	-	
Cádiz	-	-	-	-	-	-	-	-	-	-	-	-	-	
Córdoba	-	-	-	-	-	-	-	-	-	-	-	-	-	
Granada	-	5	5	-	5	-	13.000	65	65	-	-	-	-	
Huelva	-	-	-	-	-	-	-	-	-	-	-	-	-	
Jaén	-	-	-	-	-	-	-	-	-	-	-	-	-	
Málaga	-	-	-	-	-	-	-	-	-	-	-	-	-	
Sevilla	-	-	-	-	-	-	-	-	-	-	-	-	-	
Andalucía	-	5	5	-	5	-	13.000	65	65	-	-	-	-	

5.10.3. VIÑEDO DE UVA DE MESA. RESUMEN GENERAL

Provincia	Superficie								Destino de la Producción			Arranques en el año ha.	Plantaciones nuevas en el año ha.
	Total			En producción		Rendimiento		Producción Tm.	Consumo fresco Tm.	Pasas Tm.	Mosto y vino Tm.		
	Secano	Regadío	Total	Secano	Regadío	Secano	Regadío						
	Has.	Has.	Has.	Has.	Has.	Kg/ha.	Kg/ha.						
Almería	-	405	405	-	405	-	12.800	5.184	4.558	-	626	93	-
Cádiz	122	-	122	122	-	10.000	-	1.220	1.220	-	-	-	-
Córdoba	2	1	3	2	-	6.500	-	13	13	-	-	-	1
Granada	-	125	125	-	125	-	15.410	1.926	1.926	-	-	-	-
Huelva	369	283	652	363	165	8.200	9.100	4.478	-	-	4.478	49	6
Jaén	12	-	12	12	-	4.500	-	54	54	-	-	15	-
Málaga	1.000	50	1.050	1.000	50	4.800	8.000	5.200	5.200	-	-	57	-
Sevilla	419	1.240	1.659	407	1.240	6.300	14.100	20.048	20.048	-	-	67	4
Andalucía	1.924	2.104	4.028	1.906	1.985	6.101	13.348	38.123	33.019	-	5.104	281	11

5.10.4. VIÑEDO DE UVA PARA VINIFICACIÓN EN CULTIVO ÚNICO

Provincia	Superficie								Destino de la Producción			Arranques en el año ha.	Plantaciones nuevas en el año ha.
	Total			En producción		Rendimiento		Producción Tm.	Consumo fresco Tm.	Plant. Pasas Tm.	Mosto y vino Tm.		
	Secano	Regadío	Total	Secano	Regadío	Secano	Regadío						
	Has.	Has.	Has.	Has.	Has.	Kg/ha.	Kg/ha.						
Almería	875	290	1.165	773	249	4.700	6.550	5.264	-	-	5.264	28	46
Cádiz	10.936	-	10.936	10.905	-	10.500	-	114.503	-	-	114.503	229	230
Córdoba	9.706	4	9.710	9.700	-	8.878	-	86.117	-	-	86.117	86	-
Granada	4.700	500	5.200	4.700	500	2.100	4.259	12.000	-	-	12.000	-	-
Huelva	6.678	-	6.678	6.648	-	9.500	-	63.156	-	-	63.156	306	30
Jaén	560	20	580	555	20	3.900	7.000	2.305	-	-	2.304	131	-
Málaga	2.600	-	2.600	2.600	-	4.000	-	10.400	-	-	10.400	58	-
Sevilla	1.014	5	1.019	1.009	5	9.500	11.300	9.642	-	-	9.642	6	-
Andalucía	37.069	819	37.888	36.890	774	8.117	5.112	303.385	-	-	303.386	844	306

5.10.5. VIÑEDO DE UVA DE VINIFICACIÓN EN CULTIVO ASOCIADO

Provincia	Superficie								Destino de la Producción					Arranques en el año ha.	Plantaciones nuevas en el año ha.
	Total			En producción		Rendimiento		Producción Tm.	Consumo fresco Tm.	Plant. Pasas Tm.	Mosto y vino Tm.				
	Secano	Regadío	Total	Secano	Regadío	Secano	Regadío								
	Has.	Has.	Has.	Has.	Has.	Kg/ha.	Kg/ha.								
Almería	-	-	-	-	-	-	-	-	-	-	-	-	-	-	
Cádiz	-	-	-	-	-	-	-	-	-	-	-	-	-	-	
Córdoba	-	-	-	-	-	-	-	-	-	-	-	-	-	-	
Granada	13	-	13	-	-	1.538	-	20	-	-	20	-	-	-	
Huelva	-	-	-	-	-	-	-	-	-	-	-	-	-	-	
Jaén	-	-	-	-	-	-	-	-	-	-	-	-	-	-	
Málaga	-	-	-	-	-	-	-	-	-	-	-	-	-	-	
Sevilla	-	-	-	-	-	-	-	-	-	-	-	-	-	-	
Andalucía	13	-	13	-	-	-	-	20	-	-	20	-	-	-	

5.10.6. VIÑEDO DE UVA DE VINIFICACIÓN. RESUMEN GENERAL

Provincia	Superficie								Destino de la Producción					Arranques en el año ha.	Plantaciones nuevas en el año ha.
	Total			En producción		Rendimiento		Producción Tm.	Consumo fresco Tm.	Plant. Pasas Tm.	Mosto y vino Tm.				
	Secano	Regadío	Total	Secano	Regadío	Secano	Regadío								
	Has.	Has.	Has.	Has.	Has.	Kg/ha.	Kg/ha.								
Almería	875	290	1.165	773	249	4.700	6.550	5.264	-	-	5.264	28	46		
Cádiz	10.936	-	10.936	10.905	-	10.500	-	114.503	-	-	114.503	229	230		
Córdoba	9.706	4	9.710	9.700	-	8.878	-	86.117	-	-	86.117	86	-		
Granada	4.713	500	5.213	4.700	500	2.100	4.259	12.019	-	-	12.020	-	-		
Huelva	6.678	-	6.678	6.648	-	9.500	-	63.156	-	-	63.156	306	30		
Jaén	560	20	580	555	20	3.900	7.000	2.305	-	-	2.304	131	-		
Málaga	2.600	-	2.600	2.600	-	4.000	-	10.400	-	-	10.400	58	-		
Sevilla	1.014	5	1.019	1.009	5	9.500	11.300	9.642	-	-	9.642	6	-		
Andalucía	37.082	819	37.901	36.890	774	8.117	5.112	303.405	-	-	303.406	844	306		

5.10.7. VIÑEDO DE UVA PARA PASIFICACIÓN

Provincia	Superficie						Rendimiento			Destino de la Producción			Arranques en el año ha.	Plantaciones nuevas en el año ha.
	Total			En producción			Secano Kg/ha.	Regadío Kg/ha.	Producción Tm.	Consumo fresco Tm.	Plant. Pasas Tm.	Mosto y vino Tm.		
	Secano Has.	Regadío Has.	Total Has.	Secano Has.	Regadío Has.									
	Has.	Has.	Has.	Has.	Has.	Kg/ha.	Kg/ha.	Tm.	Tm.	Tm.	Tm.			
Almería	-	-	-	-	-	-	-	-	-	-	-	-	-	-
Cádiz	-	-	-	-	-	-	-	-	-	-	-	-	-	-
Córdoba	-	-	-	-	-	-	-	-	-	-	-	-	-	-
Granada	-	-	-	-	-	-	-	-	-	-	-	-	-	-
Huelva	-	-	-	-	-	-	-	-	-	-	-	-	-	-
Jaén	-	-	-	-	-	-	-	-	-	-	-	-	-	-
Málaga	2.500	-	2.500	2.500	-	1.850	-	4.625	-	3.990	635	52	-	-
Sevilla	-	-	-	-	-	-	-	-	-	-	-	-	-	-
Andalucía	2.500	-	2.500	2.500	-	1.850	-	4.625	-	3.990	635	52	-	-

5.10.8. TOTAL VIÑEDO

Provincia	Superficie						Rendimiento			Destino de la Producción			Arranques en el año ha.	Plantaciones nuevas en el año ha.
	Total			En producción			Secano Kg/ha.	Regadío Kg/ha.	Producción Tm.	Consumo fresco Tm.	Plant. Pasas Tm.	Mosto y vino Tm.		
	Secano Has.	Regadío Has.	Total Has.	Secano Has.	Regadío Has.									
	Has.	Has.	Has.	Has.	Has.	Kg/ha.	Kg/ha.	Tm.	Tm.	Tm.	Tm.			
Almería	875	695	1.570	773	654	-	-	10.448	4.558	-	5.890	121	46	
Cádiz	11.058	-	11.058	11.027	-	-	-	115.723	1.220	-	114.503	229	230	
Córdoba	9.708	5	9.713	9.702	-	-	-	86.130	13	-	86.117	86	1	
Granada	4.713	625	5.338	4.700	625	-	-	13.946	1.926	-	12.020	-	-	
Huelva	7.047	283	7.330	7.011	165	-	-	67.634	-	-	67.634	355	36	
Jaén	572	20	592	567	20	-	-	2.359	54	-	2.304	146	-	
Málaga	6.100	50	6.150	6.100	50	-	-	20.225	5.200	3.990	11.035	167	-	
Sevilla	1.433	1.245	2.678	1.416	1.245	-	-	29.690	20.048	-	9.642	73	4	
Andalucía	41.506	2.923	44.429	41.296	2.759	-	-	346.154	33.019	3.990	309.145	1.177	317	

5.10.9. PRODUCTOS OBTENIDOS DE LA TRANSFORMACIÓN I. VINOS

VINOS V.C.P.R.D.

Provincia	Producción (Hl)			Total
	Blancos	Tintos.	Rosados y claretes	
Almería	-	-	-	-
*Cádiz	362.896	-	115.555	478.451
Córdoba	368.456	-	-	368.456
Granada	-	-	-	-
Huelva	120.285	-	-	120.285
Jaén	-	-	-	-
Málaga	25.867	1.370	-	27.237
Sevilla	24.804	-	-	18.504
Andalucía	902.308	1.370	115.555	1.012.933

* De los 450.750 hl, 335.000 son generosos y 115.750 son dulces.

DEMÁS VINOS CON D.O.

Provincia	Producción (Hl)			Total
	Blancos	Tintos.	Rosados y claretes	
Almería	-	-	-	-
Cádiz	-	-	-	-
Córdoba	-	-	-	-
Granada	-	-	-	-
Huelva	-	-	-	-
Jaén	-	-	-	-
Málaga	-	-	-	-
Sevilla	-	-	-	-
Andalucía	-	-	-	-

5.10.10. VINOS DE MESA (TOTAL)

Provincia	Producción (Hl)			Total
	Blancos	Tintos.	Rosados y claretes	
Almería	10.896	14.845	5.843	31.584
Cádiz	50.326	-	-	50.326
Córdoba	-	-	-	-
Granada	6.563	4.688	82.505	93.756
Huelva	312.352	834	-	313.186
Jaén	13.572	4.169	-	17.741
Málaga	27.046	385	-	27.431
Sevilla	46.065	-	-	46.065
Andalucía	466.820	24.921	88.348	580.089

5.10.11. OTROS VINOS (TOTAL)

Provincia	Producción (Hl)			Total
	Blancos	Tintos.	Rosados y claretes	
Almería	-	-	-	-
Cádiz	2.682	-	-	2.682
Córdoba	283.162	6.756	-	289.918
Granada	-	-	-	-
Huelva	-	-	-	-
Jaén	-	-	-	-
Málaga	1.186	-	-	1.186
Sevilla	-	-	-	-
Andalucía	287.030	6.756	-	293.786

VINOS DE LICOR (No V.C.P.R.D.)

Provincia	Producción (Hl)			Total
	Blancos	Tintos.	Rosados y claretes	
Almería	-	-	-	-
Cádiz	-	-	-	-
Córdoba	-	-	-	-
Granada	-	-	-	-
Huelva	-	-	-	-
Jaén	-	-	-	-
Málaga	24	-	-	24
Sevilla	-	-	-	-
Andalucía	24	-	-	24

ESPUMOSOS, DE AGUJA Y GASIFICADOS (No V.C.P.R.D.)

Provincia	Producción (Hl)			Total
	Blancos	Tintos.	Rosados y claretes	
Almería	-	-	-	-
Cádiz	-	-	-	-
Córdoba	-	-	-	-
Granada	-	-	-	-
Huelva	-	-	-	-
Jaén	-	-	-	-
Málaga	24	-	-	24
Sevilla	-	-	-	-
Andalucía	24	-	-	24

VINOS AROMATIZADOS

Provincia	Producción (HI)			Total
	Blancos	Tintos.	Rosados y claretes	
Almería	-	-	-	-
Cádiz	-	-	-	-
Córdoba	-	-	-	-
Granada	-	-	-	-
Huelva	-	-	-	-
Jaén	-	-	-	-
Málaga	30	-	-	30
Sevilla	-	-	-	-
Andalucía	30	-	-	30

VINOS PARA VINAGRERÍA

Provincia	Producción (HI)			Total
	Blancos	Tintos.	Rosados y claretes	
Almería	-	-	-	-
Cádiz	-	-	-	-
Córdoba	-	-	-	-
Granada	-	-	-	-
Huelva	-	-	-	-
Jaén	-	-	-	-
Málaga	-	-	-	-
Sevilla	-	-	-	-
Andalucía	-	-	-	-

VINOS DE UVA NO CLASIFICADOS

Provincia	Producción (HI)			Total
	Blancos	Tintos.	Rosados y claretes	
Almería	-	-	-	-
Cádiz	-	-	-	-
Córdoba	-	-	-	-
Granada	-	-	-	-
Huelva	-	-	-	-
Jaén	-	-	-	-
Málaga	-	-	-	-
Sevilla	-	-	-	-
Andalucía	-	-	-	-

VINOS DE VARIOS USOS

Provincia	Producción (HI)			Total
	Blancos	Tintos.	Rosados y claretes	
Almería	-	-	-	-
Cádiz	2.682	-	-	2.682
Córdoba	283.162	6.756	-	289.918
Granada	-	-	-	-
Huelva	-	-	-	-
Jaén	-	-	-	-
Málaga	1.132	-	-	1.132
Sevilla	-	-	-	-
Andalucía	286.976	6.756	-	293.732

5.10.12. TOTAL VINO

Provincia	Producción (HI)			Total
	Blancos	Tintos.	Rosados y claretes	
Almería	10.896	14.845	5.843	31.584
Cádiz	415.904	-	115.555	531.459
Córdoba	651.618	6.756	-	658.374
Granada	6.563	4.688	82.505	93.756
Huelva	432.637	834	-	433.471
Jaén	13.572	4.169	-	17.741
Málaga	54.099	1.755	-	55.854
Sevilla	70.869	-	-	70.869
Andalucía	1.656.158	33.047	203.903	1.893.108

5.10.13. VINOS DE CALIDAD PRODUCIDOS EN REGIÓN DETERMINADA (V.C.P.R.D.)

Provincia	Denominación de Origen	Clave	Superficie Inscrita ha.	Producción HI
Cádiz	Jerez-Xeres Sherry. Manzanilla	1	10.778	478.451
Córdoba	Montilla-Moriles	3	9.700	368.456
Huelva	Condado de Huelva	18	5.311	120.285
Málaga	Málaga	2	850	27.237
Sevilla	-	-	265	18.504
Andalucía			26.904	1.012.933

II. ZUMOS Y MOSTOS

5.10.14. MOSTO CONSERVADO

Provincia	Producción HI
Almería	-
Cádiz	-
Córdoba	-
Granada	-
Huelva	-
Jaén	-
Málaga	-
Sevilla	-
Andalucía	-

5.10.15. TOTAL ZUMOS Y MOSTOS

Provincia	Producción HI
Almería	4.379
Cádiz	2.172
Córdoba	-
Granada	-
Huelva	-
Jaén	-
Málaga	-
Sevilla	-
Andalucía	6.551

III. UVAS PASAS

5.10.16. UVAS PASAS

Provincia	Producción Tm.
Almería	-
Cádiz	-
Córdoba	-
Granada	-
Huelva	-
Jaén	-
Málaga	-
Sevilla	-
Andalucía	-

5.11. OTROS CULTIVOS LEÑOSOS 2003

5.11.1. ALCAPARRA

Provincia	Superficie en Plantación Regular				Rendimiento			Destino de la Producción				Plantaciones Nuevas en el Año	
	ha.	Regadío ha.	En Producción		Superf. en Producción ha.	Regadío Kg/ha.	Árboles Disemin. Kg/Arbol	Producción Tm.	Perdidas V. Ali. Ani. Tm.	Consumo En fresco Tm.	Transfer. Tm.	Arranques en el Año ha.	Nuevas en el Año ha.
			Total ha.	Secano ha.									
Almería	3.330	185	200	10	279	450	-	60	-	-	60	-	-
Cádiz	-	-	-	-	-	-	-	-	-	-	-	-	-
Córdoba	-	-	-	-	-	-	-	-	-	-	-	21	-
Granada	-	-	-	-	-	-	-	-	-	-	-	-	-
Huelva	-	-	-	-	-	-	-	-	-	-	-	-	-
Jaén	84	1	74	1	500	1.000	1	71	-	-	71	2	-
Málaga	-	-	-	-	-	-	-	-	-	-	-	-	-
Sevilla	27	-	27	-	308	-	-	8	-	-	8	-	-
Andalucía	3.441	186	3.627	11	336	500	1	139	-	-	139	23	-

5.11.2. AGAVE Y PITA

Provincia	Superficie en Plantación Regular				Rendimiento			Destino de la Producción				Plantaciones Nuevas en el Año	
	ha.	Regadío ha.	En Producción		Superf. en Producción ha.	Regadío Kg/ha.	Árboles Disemin. Kg/Arbol	Producción Tm.	Perdidas V. Ali. Ani. Tm.	Consumo En fresco Tm.	Transfer. Tm.	Arranques en el Año ha.	Nuevas en el Año ha.
			Total ha.	Secano ha.									
Almería	-	-	-	-	-	-	-	-	-	-	-	-	-
Cádiz	-	-	-	-	-	-	-	-	-	-	-	-	-
Córdoba	-	-	-	-	-	-	-	-	-	-	-	-	-
Granada	-	-	-	-	-	-	-	-	-	-	-	-	-
Huelva	-	-	-	-	-	-	-	-	-	-	-	-	-
Jaén	-	-	-	-	-	-	-	-	-	-	-	-	-
Málaga	-	-	-	-	-	-	-	-	-	-	-	-	-
Sevilla	-	-	-	-	-	-	-	-	-	-	-	-	-
Andalucía	-	-	-	-	-	-	-	-	-	-	-	-	-

5.11.3. CAÑA VULGAR

Provincia	Superficie en Plantación Regular				Rendimiento				Destino de la Producción				Plantaciones Nuevas en el Año en ha.	
	Total		En Producción		Superf. en Producción		Árboles Disemin.		Perdidas V. Ali. Ani.		Consumo En fresco			Arranques en el Año en ha.
	ha.	Regadío ha.	Secano ha.	Regadío ha.	Secano Kg./ha.	Regadío Kg./ha.	Disemin. (en Produc.) Número	Regadío Kg./Arbol	Tm.	Tm.	Tm.	Tm.		
Almería	-	-	-	-	-	-	-	-	-	-	-	-	-	-
Cádiz	-	-	-	-	-	-	-	-	-	-	-	-	-	-
Córdoba	-	-	-	-	-	-	-	-	-	-	-	-	4	-
Granada	-	-	-	-	-	-	-	-	-	-	-	-	-	-
Huelva	-	-	-	-	-	-	-	-	-	-	-	-	-	-
Jaén	-	-	-	-	-	-	5.000	1	-	-	-	5	-	-
Málaga	15	66	15	66	10.000	30.000	-	-	2.130	-	2.130	-	-	81
Sevilla	-	-	-	-	-	-	-	-	-	-	-	-	-	-
Andalucía	15	66	15	66	10.000	30.000	5.000	1	2.135	-	2.135	-	4	81

5.11.4. MIMBRERA

Provincia	Superficie en Plantación Regular				Rendimiento				Destino de la Producción				Plantaciones Nuevas en el Año en ha.	
	Total		En Producción		Superf. en Producción		Árboles Disemin.		Perdidas V. Ali. Ani.		Consumo En fresco			Arranques en el Año en ha.
	ha.	Regadío ha.	Secano ha.	Regadío ha.	Secano Kg./ha.	Regadío Kg./ha.	Disemin. (en Produc.) Número	Regadío Kg./Arbol	Tm.	Tm.	Tm.	Tm.		
Almería	-	-	-	-	-	-	-	-	-	-	-	-	-	-
Cádiz	10	-	10	-	1.100	-	-	-	11	-	11	-	-	-
Córdoba	-	-	-	-	-	-	-	-	-	-	-	-	-	-
Granada	-	-	-	-	-	-	-	-	-	-	-	-	-	-
Huelva	-	-	-	-	-	-	-	-	-	-	-	-	-	-
Jaén	2	-	2	-	-	-	1.350	4	5	-	5	-	-	-
Málaga	-	-	-	-	-	-	-	-	-	-	-	-	-	-
Sevilla	-	-	-	-	-	-	-	-	-	-	-	-	-	-
Andalucía	12	-	12	-	917	-	1.350	4	16	-	16	-	-	-

5.11.5. ZUMAQUE

Provincia	Superficie en Plantación Regular				Rendimiento				Destino de la Producción				Plantaciones Nuevas en el Año en el Año ha.	
	Total		En Producción		Superf. en Producción		Árboles		Perdidas		Consumo			Arranques en el Año en el Año ha.
	Regadío ha.	Secano ha.	Regadío ha.	Secano ha.	Kg./ha.	Regadío Kg./ha.	Secano Kg./ha.	Disemin. (en Producc.) Número	V. Ali. Ani. Tm.	En fresco Tm.	Transfer. Tm.			
Almería	-	-	-	-	-	-	-	-	-	-	-	-	-	-
Cádiz	-	-	-	-	-	-	-	-	-	-	-	-	-	-
Córdoba	-	-	-	-	-	-	-	-	-	-	-	-	-	-
Granada	-	-	-	-	-	-	-	-	-	-	-	-	-	-
Huelva	-	-	-	-	-	-	-	-	-	-	-	-	-	-
Jaén	-	-	-	-	-	-	-	-	-	-	-	-	-	-
Málaga	-	-	-	-	-	-	-	-	-	-	-	-	-	-
Sevilla	-	-	-	-	-	-	-	-	-	-	-	-	-	-
Andalucía	-	-	-	-	-	-	-	-	-	-	-	-	-	-

5.11.6. ALGARROBO

Provincia	Superficie en Plantación Regular				Rendimiento				Destino de la Producción				Plantaciones Nuevas en el Año en el Año ha.	
	Total		en Producción		Superf. en Producción		Árboles		Perdidas		Consumo			Arranques en el Año en el Año ha.
	Regadío ha.	Secano ha.	Regadío ha.	Secano ha.	Kg./ha.	Regadío Kg./ha.	Secano Kg./ha.	Disemin. (en Producc.) Número	V. Ali. Ani. Tm.	En fresco Tm.	Transfer. Tm.			
Almería	-	-	-	-	-	-	-	-	-	-	-	-	-	-
Cádiz	1.565	168	1.733	890	150	-	11.600	16.000	-	12.724	6.520	-	6.204	427
Córdoba	-	-	-	-	-	-	-	-	-	-	-	-	-	-
Granada	-	-	-	-	-	-	-	-	-	-	-	-	-	-
Huelva	-	-	-	-	-	-	-	-	-	-	-	-	-	-
Jaén	-	-	-	-	-	-	-	-	188	1	1	-	-	-
Málaga	1.787	-	1.787	1.767	-	3.000	-	-	-	5.301	1.404	-	3.897	45
Sevilla	18	-	18	18	-	4.495	-	-	-	81	-	-	81	-
Andalucía	3.370	168	3.538	2.675	150	188	5.871	16.000	6	18.107	7.925	-	10.182	472

5.1.1.7. MORERAS Y OTROS

Provincia	Superficie en Plantación Regular				Rendimiento				Destino de la Producción				Plantaciones Nuevas en el Año en ha.	
	Secano ha.	Regadío ha.	En Producción		Árboles Disemin. (en Producc.)	Superf. en Producción Kg/ha.	Regadío Kg/ha.	Árboles Disemin. Kg/Arbol	Producción Tm.	Perdidas V. Ali. Ani. Tm.	Consumo En fresco Tm.	Transfor. Tm.		Arranques en el Año en ha.
			Total ha.	Regadío ha.										
Almería	-	-	-	-	-	-	-	-	-	-	-	-	-	-
Cádiz	-	-	-	-	-	-	-	-	-	-	-	-	-	-
Córdoba	-	-	-	-	-	-	-	-	-	-	-	-	-	-
Granada	-	-	-	-	-	-	-	-	-	-	-	-	-	-
Huelva	-	-	-	-	-	-	-	-	-	-	-	-	-	-
Jaén	-	-	-	-	980	-	-	1	1	1	-	-	-	-
Málaga	-	-	-	-	-	-	-	-	-	-	-	-	-	-
Sevilla	-	-	-	-	-	-	-	-	-	-	-	-	-	-
Andalucía	-	-	-	-	980	-	-	1	1	1	-	-	-	-

5.1.1.8. TOTAL OTROS CULTIVOS LEÑOSOS

Provincia	Superficie en Plantación Regular				Rendimiento				Destino de la Producción				Plantaciones Nuevas en el Año en ha.	
	Secano ha.	Regadío ha.	En Producción		Árboles Disemin. (en Producc.)	Superf. en Producción Kg/ha.	Regadío Kg/ha.	Árboles Disemin. Kg/Arbol	Producción Tm.	Perdidas V. Ali. Ani. Tm.	Consumo En fresco Tm.	Transfor. Tm.		Arranques en el Año en ha.
			Total ha.	Regadío ha.										
Almería	3.330	185	-	10	-	-	-	-	60	-	-	60	-	-
Cádiz	1.575	168	900	150	-	-	-	-	12.735	6.520	-	6.215	-	427
Córdoba	-	-	-	-	-	-	-	-	-	-	-	-	25	-
Granada	-	-	-	-	-	-	-	-	-	-	-	-	-	-
Huelva	-	-	-	-	-	-	-	-	-	-	-	-	-	-
Jaén	86	1	76	1	40.033	-	-	-	83	2	-	81	2	-
Málaga	1.802	66	1.782	66	-	-	-	-	7.431	1.404	-	6.027	-	126
Sevilla	45	-	45	-	-	-	-	-	89	-	-	89,226	-	-
Andalucía	6.838	420	3.003	227	40.033	-	-	-	20.399	7.926	-	12.472	27	553

6^a

P A R T E

CENSOS Y
PRODUCCIONES
GANADERAS

6.1. CENSOS GANADEROS

6.1.1. GANADO BOVINO: ANÁLISIS PROVINCIAL DEL CENSO DE ANIMALES, POR TIPOS, EN DICIEMBRE DE 2003

Provincia	Total Ganado Bovino	Animales con menos de 12 meses				Animales de 12 a menos de 24 meses				Animales con 24 meses o más								
		Destinados a Sacrificio		Otros		Machos		Hembras		Machos		Nunca han parido (Novillas)		Hembras		Han parido (Vacas)		De no Ordeño
		Sacrificio	Hembras	Machos	Hembras	Sacrificio	Reposición	Machos	Sacrificio	Otros	Frisonas	Otras	Sacrificio	Frisonas	Otras	Para no Ordeño	Frisonas	
																		Para no Ordeño
Almería	2.076	609	-	183	5	2	262	28	-	-	-	-	-	-	728	-	-	259
Cádiz	180.764	772	22.968	22.669	6.950	572	10.637	7.326	160	151	3.704	926	1.867	-	1.867	-	-	102.062
Córdoba	128.962	1.309	222	16.126	545	1.506	21.391	1.413	10.055	909	8.490	17.397	22.924	-	22.924	-	-	26.675
Granada	25.528	3.258	1.385	1.758	2.601	279	2.262	228	1.857	19	430	112	7.829	2	7.829	2	3.508	
Huelva	62.739	15	7.456	7.486	512	60	3.313	2.733	-	-	62	-	-	-	-	20	41.082	
Jaén	31.943	1.230	2.487	3.740	1.603	233	3.909	1.717	466	16	1.582	-	4.903	-	4.903	-	10.057	
Málaga	14.263	2.082	1.231	1.759	1.131	152	1.680	423	169	-	1.125	11	2.797	-	2.797	-	1.703	
Sevilla	243.447	25.976	10.026	24.738	11.854	1.961	21.668	16.091	1.748	-	12.134	-	21.040	-	21.040	-	96.211	
Andalucía	689.722	35.251	45.775	78.459	25.201	4.765	65.122	29.959	14.455	1.095	27.527	18.446	62.088	22	62.088	22	281.557	

6.1.2. GANADO OVINO: ANÁLISIS PROVINCIAL DEL CENSO DE ANIMALES, POR TIPOS, EN DICIEMBRE DE 2003

Provincia	Total Ganado Ovino	Corderos	Sementales	Total	Hembras para la vida				
					Nunca han parido			Que ya han parido	
					No cubiertas	Cubiertas 1ª vez		Ordeñadas	No Ordeñadas
						Ordeño	No ordeño		
Almería	316.485	52.761	9.119	254.605	15.560	257	32.442	-	206.346
Cádiz	158.869	44.084	4.482	110.303	7.452	1.336	6.693	8.939	85.883
Córdoba	514.293	-	17.082	497.211	42.342	-	102.951	-	351.918
Granada	629.965	11.855	18.044	600.066	71.039	-	49.686	-	479.341
Huelva	407.942	77.369	8.797	321.776	40.999	-	-	-	280.777
Jaén	410.287	65.385	12.037	332.865	17.644	3.300	23.231	-	288.690
Málaga	140.412	10.888	4.583	124.941	7.313	733	9.183	-	107.712
Sevilla	682.536	70.519	17.024	594.993	39.698	-	38.836	-	516.459
Andalucía	3.260.789	332.861	91.168	2.836.760	242.047	5.626	263.022	8.939	2.317.126

6.1.3. GANADO CAPRINO: ANÁLISIS PROVINCIAL DEL CENSO DE ANIMALES, POR TIPOS, EN DICIEMBRE DE 2003

Provincia	Total Ganado Caprino	Chivos	Sementales	Total	Hembras para Vida			
					Nunca han parido		Que ya han parido	
					No cubiertas	Cubiertas 1ª vez	Ordeñadas	No Ordeñadas
Almería	253.271	36.175	7.917	209.179	18.771	35.003	113.144	42.261
Cádiz	108.001	29.871	3.525	74.605	5.102	5.663	63.840	-
Córdoba	49.599	-	2.087	47.512	2.989	10.063	33.682	778
Granada	262.431	51.812	8.162	202.457	22.601	13.459	101.059	65.338
Huelva	42.712	8.603	1.185	32.924	3.861	197	6.046	22.820
Jaén	63.697	11.998	2.080	49.619	3.278	3.856	23.633	18.852
Málaga	213.026	33.517	6.698	172.811	13.426	11.820	147.563	2
Sevilla	357.074	76.120	6.988	273.966	21.825	22.226	227.969	1.946
Andalucía	1.349.811	248.096	38.642	1.063.073	91.853	102.287	716.936	151.997

6.1.4. GANADO PORCINO: ANÁLISIS PROVINCIAL DEL CENSO DE ANIMALES, POR TIPOS, EN DICIEMBRE DE 2003

Provincia	Total Animales	Cerdos en Cebo				Cerdas Reproductoras							
		Cerdos de 20 a 49 kg.	Lechones	Cerdos de 50 a 79 kg.		Verracos	Que nunca han parido		Que ya han parido				
				Total	De 50 a 79 kg.		De 80-109 kg.	De 110 kg. o Más	No Cubiertas	Cubiertas 1ª Vez	Cubiertas	Criando o Reposo	
Almería	426.993	110.673	82.347	197.784	74.984	122.524	276	417	35.772	4.464	2.309	22.167	6.832
Cádiz	207.004	34.621	89.366	60.862	10.672	27.501	22.689	2.839	19.316	1.050	1.407	9.152	7.707
Córdoba	272.189	78.163	39.135	126.344	13.098	32.281	80.965	2.517	26.030	799	236	9.854	15.141
Granada	128.177	34.112	38.322	39.975	14.858	13.403	11.714	614	15.154	1.015	2.210	7.302	4.627
Huelva	279.058	71.821	59.081	122.140	23.380	16.236	82.524	3.218	22.798	588	3.473	11.427	7.310
Jaén	201.428	61.125	61.125	63.728	37.005	26.713	10	181	28.340	987	1.991	12.309	13.053
Málaga	243.220	67.446	78.257	67.879	47.052	20.672	155	911	28.727	2.481	4.045	13.448	8.753
Sevilla	614.747	113.610	200.110	233.665	63.914	53.524	116.228	2.426	64.937	4.134	3.995	39.559	17.249
Andalucía	2.372.816	558.500	647.743	912.378	284.963	312.854	314.561	13.123	241.074	15.518	19.666	125.218	80.672

6.1.5. CENSO DE GANADO EQUINO. AÑO 1999

Especies	Almería	Cádiz	Córdoba	Granada	Huelva	Jaén	Málaga	Sevilla	Andalucía
Caballar	735	7.271	5.141	3.293	8.967	2.274	3.081	10.908	41.670
Mular	383	641	1.450	3.329	2.438	506	1.783	835	11.365
Asnal	544	598	536	879	2.077	500	426	917	6.477
Total	1.662	8.510	7.127	7.501	13.482	3.280	5.290	12.660	59.512

6.2. PRODUCTOS GANADEROS

6.2.1. SACRIFICIO DE GANADO: PRODUCCIÓN DE CARNE POR ESPECIES (TONELADAS). AÑO 2003

Provincia	Bovino	Ovino	Caprino	Porcino	Equino	Aves	Conejos	Total
Almería	1.523	333	75	10.514	-	13.319	-	25.763
Cádiz	5.383	108	14	6.570	-	5.431	-	17.506
Córdoba	1.489	294	23	17.581	-	14.043	-	33.429
Granada	1.229	1.413	120	18.109	-	26.380	339	47.591
Huelva	44	124	16	41.736	-	659	-	45.159
Jaén	646	1.066	232	39.152	-	24.758	-	70.939
Málaga	5.278	375	63	108.629	-	5.656	190	122.040
Sevilla	16.475	1.250	1.034	25.246	18	122.433	0	166.456
Andalucía	32.068	4.962	1.577	267.537	18	212.678	530	519.370

6.2.2. CARNE DE BOVINO: DESAGREGACIÓN PROVINCIAL DE LOS RESULTADOS DEL NÚMERO DE CABEZAS SACRIFICADAS, PESO MEDIO Y PESO CANAL TOTAL, POR CLASES DE ANIMALES. AÑO 2003

Provincia	Número de Cabezas Sacrificadas					Peso Canal Medio (Kilogramos)			
	Terneras	Novillas	Vacas	Toros	Total	Terneras	Novillas	Vacas	Toros
Almería	30	1.217	56	4.026	5.329	168,20	230,66	244,88	303,90
Cádiz	-	9.327	377	9.206	18.910	-	253,48	272,02	316,82
Córdoba	100	5.247	384	49	5.780	136,46	261,83	232,77	251,02
Granada	40	2.170	135	2.484	4.829	109,85	248,55	245,33	262,68
Huelva	20	74	100	-	194	146,20	195,95	268,10	-
Jaén	217	395	70	1.737	2.419	128,71	235,39	170,00	295,22
Málaga	690	16.983	898	57	18.628	170,00	288,26	268,12	433,33
Sevilla	99	8.985	23.743	33.141	65.968	150,00	259,24	232,19	260,04
Andalucía	1.196	44.398	25.763	50.700	122.057	155,59	267,81	234,10	275,36

(Continúa)

6.2.2. CARNE DE BOVINO: DESAGREGACIÓN PROVINCIAL DE LOS RESULTADOS DEL NÚMERO DE CABEZAS SACRIFICADAS, PESO MEDIO Y PESO CANAL TOTAL, POR CLASES DE ANIMALES. AÑO 2003. (CONTINUACIÓN).

Provincia	Peso canal total (Toneladas)				
	Terneras	Novillas	Vacas	Toros	Total
Almería	5,05	280,71	13,71	1.223,50	1.522,97
Cádiz	-	2.364,21	102,55	2.916,60	5.383,36
Córdoba	13,65	1.373,83	89,38	12,30	1.489,16
Granada	4,39	539,35	33,12	652,50	1.229,36
Huelva	2,92	14,50	26,81	-	44,23
Jaén	27,93	92,98	11,90	512,80	645,61
Málaga	117,30	4.895,52	240,77	24,70	5.278,29
Sevilla	14,85	2.329,31	5.512,84	8.618,10	16.475,09
Andalucía	186,09	11.890,41	6.031,08	13.960,50	32.068,08

6.2.3. CARNE DE OVINO: DESAGREGACIÓN PROVINCIAL DE LOS RESULTADOS DEL NÚMERO DE CABEZAS SACRIFICADAS. PESO MEDIO Y PESO CANAL TOTAL, POR CLASES DE ANIMALES. AÑO 2003

Provincia	Número de cabezas sacrificadas			Peso Canal Medio (Kg.)		Peso Canal Total (Tm)		
	Corderos	Reproductores	Total Ovino	Corderos	Reproductores	Corderos	Reproductores	Total Ovino
Almería	28.771	33	28.804	11,5	21	331,9	0,7	332,6
Cádiz	9.744	12	9.756	11,1	17	108,2	0,2	108,4
Córdoba	21.993	-	21.993	13,4	-	293,7	-	293,7
Granada	113.270	-	113.270	12,5	-	1.413,0	-	1.413,0
Huelva	9.988	-	9.988	12,4	-	123,6	-	123,6
Jaén	77.328	77	77.405	13,8	31	1.063,4	2,4	1.065,8
Málaga	32.261	4	32.265	11,6	25	375,4	0,1	375,4
Sevilla	82.822	5.207	88.029	13,5	25,1	1.118,8	130,9	1.249,6
Andalucía	376.177	5.333	381.510	12,8	25,2	4.828,0	134,3	4.962,3

6.2.4. CARNE DE CAPRINO: DESAGREGACIÓN PROVINCIAL DE LOS RESULTADOS DEL NÚMERO DE CABEZAS SACRIFICADAS. PESO MEDIO Y PESO CANAL TOTAL, POR CLASES DE ANIMALES. AÑO 2003

Provincia	Número de cabezas sacrificadas				Peso Canal Medio (Kg.)			Peso Canal Total (Tm)			
	Cabritos	Chivitos	Mayor	Total Ovino	Cabritos	Chivos	Mayor	Cabritos	Chivos	Mayor	Total Caprino
Almería	12.977,0	9,0	49,0	13.035,0	5,67	10,00	20,92	73,60	0,09	1,03	74,70
Cádiz	822,0	465,0	100,0	1.387,0	6,01	15,61	21,10	4,94	7,26	2,11	14,30
Córdoba	216,0	906,0	986,0	2.108,0	6,03	10,74	12,39	1,30	9,73	12,22	23,30
Granada	7.575,0	9.473,0	26,0	17.074,0	5,76	8,02	21,42	43,62	75,94	0,56	120,10
Huelva	28,0	1.274,0	-	1.302,0	4,54	12,38	-	0,13	15,77	-	15,90
Jaén	29.019,0	-	-	29.019,0	7,99	-	-	231,79	-	-	231,79
Málaga	1.251,0	6.461,0	13,0	7.725,0	5,76	8,61	17,69	7,20	55,62	0,23	63,10
Sevilla	55.815,0	37.799,0	8.546,0	102.160,0	4,49	16,36	19,25	250,65	618,29	164,53	1.033,50
Andalucía	107.703	56.387	9.720	173.810,0	5,69	13,88	18,59	613,23	782,70	180,68	1.576,69

6.2.5. CARNE DE PORCINO: DESAGREGACIÓN PROVINCIAL DE LOS RESULTADOS DEL NÚMERO DE CABEZAS SACRIFICADAS, PESO CANAL MEDIO Y PESO CANAL TOTAL, POR CLASES DE ANIMALES. AÑO 2003

Provincia	Número de cabezas sacrificadas			Peso canal medio (kilogramos)		Peso canal total (toneladas)		
	Lechones	Resto Porcinos	Total Porcino	Lechones	Resto Porcinos	Lechones	Resto Porcinos	Total Porcino
Almería	3.321	140.063	143.384	6,27	74,91	20,82	10.492,69	10.513,51
Cádiz	528	69.020	69.548	8,24	95,12	4,35	6.565,25	6.569,60
Córdoba	18.512	197.356	215.868	11,74	87,98	217,27	17.363,32	17.580,59
Granada	2.500	216.020	218.520	4,32	83,78	10,80	18.098,61	18.109,41
Huelva	-	324.160	324.160	-	128,75	-	41.735,69	41.735,69
Jaén	3.939	548.792	552.731	7,52	71,29	29,63	39.122,77	39.152,40
Málaga	2.958	1.514.271	1.517.229	5,53	71,73	16,35	108.613,13	108.629,48
Sevilla	2.608	290.350	292.958	6,39	86,89	16,67	25.229,73	25.246,40
Andalucía	34.366	3.300.032	3.334.398	9,19	80,98	315,91	267.221,18	267.537,09

6.2.6. CARNE DE EQUINO: DESAGREGACIÓN PROVINCIAL DE LOS RESULTADOS DEL NÚMERO DE CABEZAS SACRIFICADAS, PESO MEDIO Y PESO CANAL TOTAL, POR CLASES DE ANIMALES. AÑO 2003

Provincia	Número de Cabezas Sacrificadas			Peso Canal medio (Kilogramos)		Peso Canal total (Toneladas)		
	Caballar	Mular y Asnal	Total Equino	Caballar	Mular y Asnal	Caballar	Mular y asnal	Total Equino
Almería	-	-	-	-	-	-	-	-
Cádiz	-	-	-	-	-	-	-	-
Córdoba	-	-	-	-	-	-	-	-
Granada	-	-	-	-	-	-	-	-
Huelva	-	-	-	-	-	-	-	-
Jaén	-	-	-	-	-	-	-	-
Málaga	-	-	-	-	-	-	-	-
Sevilla	39	49	88	228,21	185,71	8,90	9,10	17,90
Andalucía	39	49	88	228	186	8,90	9,10	18,00

6.2.7. CARNE DE AVES: DESAGREGACIÓN PROVINCIAL DE LOS RESULTADOS DEL NÚMERO DE CABEZAS (MILES) SACRIFICADAS. PESO MEDIO Y PESO CANAL TOTAL. AÑO 2003

Provincia	Animales Sacrificados (miles)					Peso Canal medio (Kilogramos)				Peso Canal total (Toneladas)				
	Broilers	Gallinas	Otras Aves	Total	Conejos	Broilers	Gallinas	Otras Aves	Conejos	Broilers	Gallinas	Otras Aves	Total	Conejos
Almería	6.255	174	-	6.429	-	2,1	1,4	-	-	13.076,1	242,7	-	13.318,8	-
Cádiz	3.720	-	1	3.721	-	1,5	-	36,8	-	5.394,0	-	36,8	5.430,8	-
Córdoba	1.006	49	1.426	2.481	-	2,5	4,0	7,9	-	2.511,0	196,1	11.335,4	14.042,5	-
Granada	14.313	-	-	14.313	315	1,8	-	-	1,1	26.380,3	-	-	26.380,3	339,3
Huelva	326	-	-	326	-	2,0	-	-	-	658,8	-	-	658,8	-
Jaén	13.425	-	-	13.425	-	1,8	-	-	-	24.758,4	-	-	24.758,4	-
Málaga	2.800	-	1	2.801	190	2,0	-	55,7	1,0	5.599,8	-	55,7	5.655,5	190,2
Sevilla	47.492	685	2.537	50.714	-	2,0	2,6	9,4	-	96.846,8	1.785,7	23.800,6	122.433,1	0,0
Andalucía	89.338	908	3.965	94.211	505	2,0	2,4	8,9	1,0	175.225,3	2.224,5	35.228,5	212.678,2	529,5

6.2.8. PRODUCCIÓN DE LECHE (MILES DE LITROS). AÑO 2003

Provincia	Vacas	Ovejas	Cabras
Almería	6.462	-	41.831
Cádiz	90.805	99	19.998
Córdoba	190.604	15	23.042
Granada	34.482	-	32.849
Huelva	910	1.099	8.405
Jaén	37.256	-	9.394
Málaga	49.402	-	75.032
Sevilla	117.551	-	29.042
Andalucía	527.471	1.213	239.593

6.2.9. PRODUCCIÓN DE HUEVOS. AÑO 2003

Provincia	Gallinas									
	Selectas		Camperas		Pavas		Patas		Ocas	
	Ponedoras Número	Producc. Mls. Doc.	Ponedoras Número	Producc. Mls. Doc.	Ponedoras Número	Producc. Mls. Doc.	Ponedoras Número	Producc. Mls. Doc.	Ponedoras Número	Producc. Mls. Doc.
Almería	83.000	1.798	9.000	90	-	-	-	-	-	-
Cádiz	458.000	10.305	57.800	626	15.500	65,0	500	5,0	100	-
Córdoba	540.000	11.250	10.000	146	-	-	-	-	-	-
Granada	204.200	4.254	85.000	1.261	36.700	138,0	1.000	4,0	300	-
Huelva	153.850	3.205	-	-	-	-	-	-	-	-
Jaén	169.611	3.816	9.827	98	1.600	9,0	10	-	3	-
Málaga	1.112.000	22.703	-	-	-	-	-	-	-	-
Sevilla	2.537.485	57.093	85.000	1.488	-	-	-	-	-	1,0
Andalucía	5.258.146	114.424	256.627	3.709	53.800	212,0	1.510	9,0	403	1,0

6.2.10. PRODUCCIÓN DE LANA. AÑO 2003

Provincia	Blanca Basta			Blanca Fina			Blanca Entrefina			Negra			Producción Total de Lana Tm.
	Nº Cabezas esquiladas	Peso Medio vellon kg.	Producción Lana t.	Nº Cabezas esquiladas	Peso Medio vellon kg.	Producción Lana t.	Nº Cabezas esquiladas	Peso Medio vellon kg.	Producción Lana t.	Nº Cabezas esquiladas	Peso Medio vellon kg.	Producción Lana t.	
Almería	155.337	2,2	342	26.629	2,0	53	33.287	2,1	70	6.657	2,0	13	478
Cádiz	425	2,4	1	2.300	1,7	4	11.450	1,7	19	-	-	-	24
Córdoba	54.646	1,0	53	54.646	2,2	120	437.170	1,9	831	-	-	-	1.004
Granada	143.647	-	144	-	-	-	213.700	1,2	256	-	-	-	400
Huelva	9.000	2,3	21	13.500	1,7	23	200.000	1,6	320	500	2,0	1	365
Jaén	55.151	-	77	-	-	-	220.604	1,4	309	-	-	-	386
Málaga	51.544	1,8	93	10.000	1,7	17	93.817	1,7	159	1.000	2,0	2	271
Sevilla	2.000	2,0	4	89.865	1,9	172	241.361	1,7	421	400	2,5	1	598
Andalucía	471.750	1,6	735	196.940	2,0	389	1.451.389	1,6	2.385	8.557	2,0	17	3.526

6.2.11. PRODUCCIÓN DE MIEL Y CERA. AÑO 2003

Provincia	Número de Colmenas			Miel			Cera			
	Movilistas	Fijistas	Total	Rend. kg./Colmena	Producción kg.	Movilistas	Fijistas	Producción kg.	Movilistas	Fijistas
Almería	63.481	214	63.695,00	23,00	1.460.063	1,00	2.140	0,50	63.481	107
Cádiz	11.500	14.200	25.700,00	15,00	172.500	0,60	113.600	1,00	6.900	14.200
Córdoba	53.700	1.377	55.077,00	3,60	193.320	0,71	3.443	1,20	38.127	1.652
Granada	39.690	1.400	41.090,00	15,00	595.350	1,50	9.800	2,50	59.535	3.500
Huelva	72.580	1.721	74.301,00	13,00	943.540	0,60	8.605	0,80	43.548	1.377
Jaén	36.785	5.526	42.311,00	18,00	662.130	0,60	55.260	0,60	22.071	3.316
Málaga	64.404	-	64.404,00	15,00	966.060	-	-	-	48.303	-
Sevilla	90.847	4.781	95.628,00	16,50	1.498.967	0,50	47.814	0,50	45.423	2.391
Andalucía	432.987	29.219	462.206,00	14,99	6.491.930	0,76	240.662	0,91	327.388	26.543

6.2.12. PRODUCCIÓN DE ESTIÉRCOL. AÑO 2003

Provincia	Especie Animal								Producción Total Mls. de Tm.						
	Bovino		Ovino		Caprino		Porcino			Equino		Aves		Conejos	
	Nº Cabezas	Nº Cabezas	Nº Cabezas	Nº Cabezas	Nº Cabezas	Nº Cabezas	Nº Cabezas	Nº Cabezas		Nº Cabezas	Nº Cabezas	Nº Cabezas	Nº Cabezas	Nº Cabezas	Nº Cabezas
Almería	159	189,7	113,8	624,4	51,8	4,4	0,5	1.000,5							
Cádiz	900,0	25,1	41,9	66,6	89,5	13,3	-	1.136,5							
Córdoba	574,8	325,1	28,8	136,1	87,6	43,9	0,5	1.196,8							
Granada	130,2	268,0	95,5	115,0	142,5	0,0	0,7	752,0							
Huelva	195,1	119,6	34,9	526,0	202,4	103,8	-	1.181,8							
Jaén	246,2	163,8	33,5	239,7	72,7	63,4	0,4	819,6							
Málaga	90,0	87,5	127,9	260,5	80,4	340,2	0,6	987,1							
Sevilla	1.360,0	390,4	203,7	615,1	253,0	237,0	0,2	3.059,4							
ANDALUCÍA	3.512,3	1.569,3	679,9	2.583,4	979,9	806,1	2,8	10.133,7							

6.2.13. TRABAJO ANIMAL. AÑO 2003

Provincia	Clases de Animales																			
	Toros y Bueyes				Vacas				Caballar				Mular				Asnal			
	Nº de cabezas	Días Trab. Año por Animal	Total Obrad. en Miles	Nº de cabezas	Días Trab. Año por Animal	Total Obrad. en Miles	Nº de cabezas	Días Trab. Año por Animal	Total Obrad. en Miles	Nº de cabezas	Días Trab. Año por Animal	Total Obrad. en Miles	Nº de cabezas	Días Trab. Año por Animal	Total Obrad. en Miles					
Almería	-	-	-	-	-	-	-	-	1.140,0	1.299	30	39,0	2.720	30	81,6					
Cádiz	20	100	2,0	30	100	3,0	3.800	26	97,2	2.600	300	780,0	300	250	75,0					
Córdoba	-	-	-	-	-	-	972	-	-	2.997	100	299,7	1.621	-	-					
Granada	20	50	1,0	30	50	1,5	-	-	-	6.988	75	524,1	3.172	14	44,4					
Huelva	-	-	-	-	-	-	120	130	15,6	2.150	130	279,5	1.100	130	143,0					
Jaén	-	-	-	-	-	-	390	100	39,0	1.555	150	233,3	2.193	120	263,2					
Málaga	50	50	2,5	50	50	2,5	500	150	75,0	2.500	150	375,0	250	150	37,5					
Sevilla	110	17	1,9	-	-	-	725	90	65,3	450	150	67,5	35	150	5,3					
Andalucía	200	37	7,4	110	64	7,0	6.507	220	1.432,1	20.539	126	2.598,0	11.391	57	649,9					

6.3. MOVIMIENTO COMERCIAL PECUARIO DE ENERO A DICIEMBRE DE 2003

6.3.1. PROCEDENCIA DEL TOTAL DE CABEZAS DE GANADO ADQUIRIDAS EN ALMERÍA

Provincia	Bovinos		Ovinos		Caprinos		Porcinos		Equinos	
	Engorde	Sacrificio	Engorde	Sacrificio	Engorde	Sacrificio	Engorde	Sacrificio	Engorde	Sacrificio
Almería	775	841	38.614	25.680	12.057	37.551	194.076	92.427	771	-
Cádiz	110	100	807	111	-	3.268	1.059	-	11	-
Córdoba	26	12	380	187	-	4.425	2.044	-	18	-
Granada	127	1.762	19.974	6.656	1.230	5.528	37.570	1.775	315	-
Huelva	1	16	60	90	237	712	-	-	1	-
Jaén	22	218	12.488	104	752	23	16.113	1.745	27	-
Málaga	27	-	501	80	296	50	24.961	-	11	-
Sevilla	126	67	827	95	-	247	12.185	830	56	-
Andalucía	1.214	3.016	73.651	33.003	14.572	51.804	288.008	96.777	1.210	-
Resto España	57	2.932	4.748	4.676	1.400	4.202	275.304	136.807	569	11
Total Nacional	1271	5.948	78.399	37.679	15.972	56.006	563.312	233.584	1.779	11

6.3.2. DESTINO DEL TOTAL DE CABEZAS VENDIDAS EN LA PROVINCIA DE ALMERÍA

Provincia	Bovinos		Ovinos		Caprinos		Porcinos		Equinos	
	Engorde	Sacrificio	Engorde	Sacrificio	Engorde	Sacrificio	Engorde	Sacrificio	Engorde	Sacrificio
Almería	775	841	38.614	25.680	12.057	37.551	194.076	92.427	771	-
Cádiz	-	-	500	-	65	-	-	1.470	2	-
Córdoba	4	2	-	-	10	-	-	5.336	34	-
Granada	105	4	2.649	6.084	1.724	2.346	27	28.008	693	-
Huelva	-	-	-	-	-	-	-	-	39	-
Jaén	-	-	-	2.175	100	802	-	68.647	35	-
Málaga	4	25	70	875	-	-	-	195.353	133	4
Sevilla	-	17	800	653	80	1.434	-	2.564	36	-
Andalucía	888	889	42.633	35.467	14.036	42.133	194.103	393.805	1.743	4
Resto España	37	383	30.501	142.300	2.597	81.027	100.142	360.733	1.070	-
Total Nacional	925	1.272	73.134	177.767	16.633	123.160	294.245	754.538	2.813	4

6.3.3. PROCEDENCIA DEL TOTAL DE CABEZAS DE GANADO ADQUIRIDAS EN CÁDIZ

Provincia	Bovinos		Ovinos		Caprinos		Porcinos		Equinos	
	Engorde	Sacrificio	Engorde	Sacrificio	Engorde	Sacrificio	Engorde	Sacrificio	Engorde	Sacrificio
Almería	-	-	500	-	65	-	-	1.470	2	-
Cádiz	45.336	20.415	19.484	6.424	7.320	962	18.208	32.056	3.301	40
Córdoba	40	5	-	268	59	169	400	42	169	-
Granada	195	22	1.741	30	58	-	-	2.667	107	-
Huelva	358	160	80	-	-	-	18	1.466	55	2
Jaén	77	8	1.716	-	27	-	88	98	23	-
Málaga	1.287	327	20.775	93	3.385	9	5.628	2.896	346	-
Sevilla	981	523	1.543	10.170	3.568	280	8.305	10.921	1.672	-
Andalucía	48.274	21.460	45.839	16.985	14.482	1.420	32.647	51.616	5.675	42
Resto España	1.331	756	1.684	855	376	27	2.720	2.584	863	2
Total Nacional	49.605	22.216	47.523	17.840	14.858	1.447	35.367	54.200	6.538	44

6.3.4. DESTINO DEL TOTAL DE CABEZAS VENDIDAS EN LA PROVINCIA DE CÁDIZ

Provincia	Bovinos		Ovinos		Caprinos		Porcinos		Equinos	
	Engorde	Sacrificio	Engorde	Sacrificio	Engorde	Sacrificio	Engorde	Sacrificio	Engorde	Sacrificio
Almería	110	100	807	111	-	3.268	1.059	-	11	-
Cádiz	45.336	20.415	19.484	6.424	7.320	962	18.208	32.056	3.301	40
Córdoba	423	82	88	30	-	77	10.904	679	335	-
Granada	546	523	2.892	942	300	432	3.545	641	254	-
Huelva	1.111	50	252	35	45	1.066	3.625	14.335	299	-
Jaén	239	207	130	736	482	20.730	440	1.563	40	-
Málaga	1.995	4.434	15.781	4.934	2.584	4.132	3.541	30.973	1.230	-
Sevilla	7.640	8.388	3.489	3.072	1.036	19.495	12.217	13.330	1.351	25
Andalucía	57.400	34.199	42.923	16.284	11.767	50.162	53.539	93.577	6.821	65
Resto España	14.238	3.550	5.737	31.901	947	14.721	18.491	13.354	1.610	-
Total Nacional	71.638	37.749	48.660	48.185	12.714	64.883	72.030	106.931	8.431	65

6.3.5. PROCEDENCIA DEL TOTAL DE CABEZAS DE GANADO ADQUIRIDAS EN CÓRDOBA

Provincia	Bovinos		Ovinos		Caprinos		Porcinos		Equinos	
	Engorde	Sacrificio	Engorde	Sacrificio	Engorde	Sacrificio	Engorde	Sacrificio	Engorde	Sacrificio
Almería	4	2	-	-	10	-	-	5.336	34	-
Cádiz	423	82	88	30	-	77	10.904	679	335	-
Córdoba	14.518	3.872	173.824	11.291	8.037	1.381	42.205	76.062	1.922	-
Granada	1.099	140	628	721	672	40	608	6.948	155	-
Huelva	41	64	4.774	302	-	-	2.676	415	30	4
Jaén	445	196	6.087	60	321	7	2.401	8.726	570	-
Málaga	81	77	1.277	93	886	54	1.667	25.713	131	-
Sevilla	928	437	4.860	1.143	1.710	869	19.067	13.068	597	-
Andalucía	17.539	4.870	191.538	13.640	11.636	2.428	79.528	136.947	3.774	4
Resto España	4.838	660	126.800	12.640	861	396	27.853	132.993	718	-
Total Nacional	22.377	5.530	318.338	26.280	12.497	2.824	107.381	269.940	4.492	4

6.3.6. DESTINO DEL TOTAL DE CABEZAS VENDIDAS EN LA PROVINCIA DE CÓRDOBA

Provincia	Bovinos		Ovinos		Caprinos		Porcinos		Equinos	
	Engorde	Sacrificio	Engorde	Sacrificio	Engorde	Sacrificio	Engorde	Sacrificio	Engorde	Sacrificio
Almería	26	12	380	187	-	4.425	2.044	-	18	-
Cádiz	40	5	-	268	59	169	400	42	169	-
Córdoba	14.518	3.872	173.824	11.291	8.037	1.381	42.205	76.062	1.922	-
Granada	553	14	14.808	377	1.033	146	1.875	1.147	250	-
Huelva	449	3	-	-	-	80	216	7.370	50	-
Jaén	482	467	13.422	12.261	297	18.571	402	6.080	533	-
Málaga	134	180	2.190	382	78	40	3.366	23.264	450	-
Sevilla	2.252	1.688	4.848	3.520	215	3.952	3.807	9.588	605	26
Andalucía	18.454	6.241	209.472	28.286	9.719	28.764	54.315	123.553	3.997	26
Resto España	28.429	4.668	229.077	235.432	3.459	8.911	30.416	110.556	995	33
Total Nacional	46.883	10.909	438.549	263.718	13.178	37.675	84.731	234.109	4.992	59

6.3.7. PROCEDENCIA DEL TOTAL DE CABEZAS DE GANADO ADQUIRIDAS EN GRANADA

Provincia	Bovinos		Ovinos		Caprinos		Porcinos		Equinos	
	Engorde	Sacrificio	Engorde	Sacrificio	Engorde	Sacrificio	Engorde	Sacrificio	Engorde	Sacrificio
Almería	105	4	2.649	6.084	1.724	2.346	27	28.008	693	-
Cádiz	546	523	2.892	942	300	432	3.545	641	254	-
Córdoba	553	14	14.808	377	1.033	146	1.875	1.147	250	-
Granada	3.339	3.138	112.401	93.975	10.722	13.416	12.298	46.186	3.115	-
Huelva	150	40	6.324	371	271	168	474	97	57	-
Jaén	717	189	24.652	1.251	1.554	447	12.095	766	608	-
Málaga	197	105	5.317	5.173	28	1.958	4.332	5.624	221	-
Sevilla	939	240	3.752	1.718	487	40	3.480	3.959	242	-
Andalucía	6.546	4.253	172.795	109.891	16.119	18.953	38.126	86.428	5.440	-
Resto España	505	862	26.623	6.927	559	338	40.332	237.042	899	23
Total Nacional	7.051	5.115	199.418	116.818	16.678	19.291	78.458	323.470	6.339	23

6.3.8. DESTINO DEL TOTAL DE CABEZAS VENDIDAS EN LA PROVINCIA DE GRANADA

Provincia	Bovinos		Ovinos		Caprinos		Porcinos		Equinos	
	Engorde	Sacrificio	Engorde	Sacrificio	Engorde	Sacrificio	Engorde	Sacrificio	Engorde	Sacrificio
Almería	127	1.762	19.974	6.656	1.230	5.528	37.570	1.775	315	0
Cádiz	195	22	1.741	30	58	0	0	2.667	107	0
Córdoba	1.099	140	628	721	672	40	608	6.948	155	0
Granada	3.339	3.138	112.401	93.975	10.722	13.416	12.298	46.186	3.115	0
Huelva	233	0	0	0	22	0	0	2.834	75	0
Jaén	228	111	7.436	8.005	717	15.847	1.476	11.643	529	0
Málaga	44	655	3.745	1.592	599	113	925	32.735	593	0
Sevilla	712	1.721	3.329	5.190	220	5.686	420	2.528	199	0
Andalucía	5.977	7.549	149.254	116.169	14.240	40.630	53.297	107.316	5.088	-
Resto España	1.395	2.793	77.472	212.395	4.111	18.028	10.672	51.445	1.027	3
Total Nacional	7.372	10.342	226.726	328.564	18.351	58.658	63.969	158.761	6.115	3

6.3.9. PROCEDENCIA DE CABEZAS DE GANADO ADQUIRIDAS EN HUELVA

Provincia	Bovinos		Ovinos		Caprinos		Porcinos		Equinos	
	Engorde	Sacrificio	Engorde	Sacrificio	Engorde	Sacrificio	Engorde	Sacrificio	Engorde	Sacrificio
Almería	-	-	-	-	-	-	-	-	39	-
Cádiz	1.111	50	252	35	45	1.066	3.625	14.335	299	-
Córdoba	449	3	-	-	-	80	216	7.370	50	-
Granada	233	-	-	-	22	-	-	2.834	75	-
Huelva	7.249	530	29.320	16.522	7.011	2.933	65.821	140.035	2.627	15
Jaén	171	-	3	-	65	-	-	634	92	-
Málaga	69	2	-	340	15	200	2.945	11.541	44	-
Sevilla	1.008	68	3.903	793	161	2.202	5.611	43.243	2.289	-
Andalucía	10.290	653	33.478	17.690	7.319	6.481	78.218	219.992	5.515	15
Resto España	1.332	36	5.374	339	885	387	29.030	74.723	2.396	-
Total Nacional	11.622	689	38.852	18.029	8.204	6.868	107.248	294.715	7.911	15

6.3.10. DESTINO DEL TOTAL DE CABEZAS VENDIDAS EN LA PROVINCIA DE HUELVA

Provincia	Bovinos		Ovinos		Caprinos		Porcinos		Equinos	
	Engorde	Sacrificio	Engorde	Sacrificio	Engorde	Sacrificio	Engorde	Sacrificio	Engorde	Sacrificio
Almería	1	16	60	90	237	712	-	-	1	-
Cádiz	358	160	80	-	-	-	18	1.466	55	2
Córdoba	41	64	4.774	302	-	-	2.676	415	30	4
Granada	150	40	6.324	371	271	168	474	97	57	-
Huelva	7.249	530	29.320	16.522	7.011	2.933	65.821	140.035	2.627	15
Jaén	272	66	1.400	55	-	2.063	-	74	91	-
Málaga	208	186	453	191	352	215	20	2.042	82	-
Sevilla	3.914	3.532	19.486	16.442	2.415	4.355	15.925	5.485	902	11
Andalucía	12.193	4.594	61.897	33.973	10.286	10.446	84.934	149.614	3.845	32
Resto España	17.562	1.555	37.529	13.610	5.878	5.613	15.071	91.629	1.517	2
Total Nacional	29.755	6.149	99.426	47.583	16.164	16.059	100.005	241.243	5.362	34

6.3.11. PROCEDENCIA DEL TOTAL DE CABEZAS DE GANADO ADQUIRIDAS EN JAÉN

Provincia	Bovinos		Ovinos		Caprinos		Porcinos		Equinos	
	Engorde	Sacrificio	Engorde	Sacrificio	Engorde	Sacrificio	Engorde	Sacrificio	Engorde	Sacrificio
Almería	-	-	-	2.175	100	802	-	68.647	35	-
Cádiz	239	207	130	736	482	20.730	440	1.563	40	-
Córdoba	482	467	13.422	12.261	297	18.571	402	6.080	533	-
Granada	228	111	7.436	8.005	717	15.847	1.476	11.643	529	-
Huelva	272	66	1.400	55	-	2.063	-	74	91	-
Jaén	8.326	3.243	118.931	73.697	7.311	12.204	36.004	193.404	4.134	8
Málaga	247	1	-	2.157	329	26.800	1.557	10.838	23	-
Sevilla	93	74	1.206	4.950	1.382	25.888	284	7.341	405	-
Andalucía	9.887	4.169	142.525	104.036	10.618	122.905	40.163	299.590	5.790	8
Resto España	1.476	331	14.978	17.231	2.297	18.398	7.492	268.032	952	28
Total Nacional	11.363	4.500	157.503	121.267	12.915	141.303	47.655	567.622	6.742	36

6.3.12. DESTINO DEL TOTAL DE CABEZAS VENDIDAS EN LA PROVINCIA DE JAÉN

Provincia	Bovinos		Ovinos		Caprinos		Porcinos		Equinos	
	Engorde	Sacrificio	Engorde	Sacrificio	Engorde	Sacrificio	Engorde	Sacrificio	Engorde	Sacrificio
Almería	22	218	12.488	104	752	23	16.113	1.745	27	-
Cádiz	77	8	1.716	-	27	-	88	98	23	-
Córdoba	445	196	6.087	60	321	7	2.401	8.726	570	-
Granada	717	189	24.652	1.251	1.554	447	12.095	766	608	-
Huelva	171	-	3	-	65	-	-	634	92	-
Jaén	8.326	3.243	118.931	73.697	7.311	12.204	36.004	193.404	4.134	8
Málaga	187	78	-	12	577	68	9.986	15.669	133	-
Sevilla	260	517	521	1.635	379	2.153	14.245	1.317	183	1
Andalucía	10.205	4.449	164.398	76.759	10.986	14.902	90.932	222.359	5.770	9
Resto España	9.824	5.147	108.220	51.445	5.792	20.964	29.057	28.558	1.714	32
Total Nacional	20.029	9.596	272.618	128.204	16.778	35.866	119.989	250.917	7.484	41

6.3.13. PROCEDENCIA DEL TOTAL DE CABEZAS DE GANADO ADQUIRIDAS EN MÁLAGA

Provincia	Bovinos		Ovinos		Caprinos		Porcinos		Equinos	
	Engorde	Sacrificio	Engorde	Sacrificio	Engorde	Sacrificio	Engorde	Sacrificio	Engorde	Sacrificio
Almería	4	25	70	875	-	-	-	195.353	133	4
Cádiz	1.995	4.434	15.781	4.934	2.584	4.132	3.541	30.973	1.230	-
Córdoba	134	180	2.190	382	78	40	3.366	23.264	450	-
Granada	44	655	3.745	1.592	599	113	925	32.735	593	-
Huelva	208	186	453	191	352	215	20	2.042	82	-
Jaén	187	78	-	12	577	68	9.986	15.669	133	-
Málaga	3.518	5.640	24.651	10.958	16.746	4.698	132.240	375.164	2.549	-
Sevilla	774	1.055	6.903	9.004	1.461	1.866	29.298	165.578	772	-
Andalucía	6.864	12.253	53.793	27.948	22.397	11.132	179.376	840.778	5.942	4
Resto España	157	5.824	4.551	6.850	2.679	496	14.347	987.006	681	3
Total Nacional	7.021	18.077	58.344	34.798	25.076	11.628	193.723	1.827.784	6.623	7

6.3.14. DESTINO DEL TOTAL DE CABEZAS VENDIDAS EN LA PROVINCIA DE MÁLAGA

Provincia	Bovinos		Ovinos		Caprinos		Porcinos		Equinos	
	Engorde	Sacrificio	Engorde	Sacrificio	Engorde	Sacrificio	Engorde	Sacrificio	Engorde	Sacrificio
Almería	27	-	501	80	296	50	24.961	-	11	-
Cádiz	1.287	327	20.775	93	3.385	9	5.628	2.896	346	-
Córdoba	81	77	1.277	93	886	54	1.667	25.713	131	-
Granada	197	105	5.317	5.173	28	1.958	4.332	5.624	221	-
Huelva	69	2	-	340	15	200	2.945	11.541	44	-
Jaén	247	1	-	2.157	329	26.800	1.557	10.838	23	-
Málaga	3.518	5.640	24.651	10.958	16.746	4.698	132.240	375.164	2.549	-
Sevilla	630	1.507	3.341	7.306	1.257	21.109	35.595	14.673	247	-
Andalucía	6.056	7.659	55.862	26.200	22.942	54.878	208.925	446.449	3.572	-
Resto España	1.014	1.697	13.665	31.200	791	61.493	45.881	52.875	693	-
Total Nacional	7.070	9.356	69.527	57.400	23.733	116.371	254.806	499.324	4.265	-

6.3.15. PROCEDENCIA DEL TOTAL DE CABEZAS DE GANADO ADQUIRIDAS EN SEVILLA

Provincia	Bovinos		Ovinos		Caprinos		Porcinos		Equinos	
	Engorde	Sacrificio	Engorde	Sacrificio	Engorde	Sacrificio	Engorde	Sacrificio	Engorde	Sacrificio
Almería	-	17	800	653	80	1.434	-	2.564	36	-
Cádiz	7.640	8.388	3.489	3.072	1.036	19.495	12.217	13.330	1.351	25
Córdoba	2.252	1.688	4.848	3.520	215	3.952	3.807	9.588	605	26
Granada	712	1.721	3.329	5.190	220	5.686	420	2.528	199	-
Huelva	3.914	3.532	19.486	16.442	2.415	4.355	15.925	5.485	902	11
Jaén	260	517	521	1.635	379	2.153	14.245	1.317	183	1
Málaga	630	1.507	3.341	7.306	1.257	21.109	35.595	14.673	247	-
Sevilla	18.885	22.198	69.832	53.466	21.885	24.203	208.470	218.528	8.335	6
Andalucía	34.293	39.568	105.646	91.284	27.487	82.387	290.679	268.013	11.858	69
Resto España	1.947	2.941	27.522	15.305	748	1.680	56.717	17.814	2.729	24
Total Nacional	36.240	42.509	133.168	106.589	28.235	84.067	347.396	285.827	14.587	93

6.3.16. DESTINO DEL TOTAL DE CABEZAS VENDIDAS EN LA PROVINCIA DE SEVILLA

Provincia	Bovinos		Ovinos		Caprinos		Porcinos		Equinos	
	Engorde	Sacrificio	Engorde	Sacrificio	Engorde	Sacrificio	Engorde	Sacrificio	Engorde	Sacrificio
Almería	126	67	827	95	–	247	12.185	830	56	–
Cádiz	981	523	1.543	10.170	3.568	280	8.305	10.921	1.672	–
Córdoba	928	437	4.860	1.143	1.710	869	19.067	13.068	597	–
Granada	939	240	3.752	1.718	487	40	3.480	3.959	242	–
Huelva	1.008	68	3.903	793	161	2.202	5.611	43.243	2.289	–
Jaén	93	74	1.206	4.950	1.382	25.888	284	7.341	405	–
Málaga	774	1.055	6.903	9.004	1.461	1.866	29.298	165.578	772	–
Sevilla	18.885	22.198	69.832	53.466	21.885	24.203	208.470	218.528	8.335	6
Andalucía	23.734	24.662	92.826	81.339	30.654	55.595	286.700	463.468	14.368	6
Resto España	13.952	4.047	59.768	131.840	12.554	37.123	176.981	126.316	7.223	1
Total Nacional	37.686	28.709	152.594	213.179	43.208	92.718	463.681	589.784	21.591	7

7^a

P A R T E

FORESTALES

...the ...

...the ...

...the ...

...the ...

...the ...

...the ...

...the ...

...the ...

...the ...

...the ...

...the ...

...the ...

...the ...

...the ...

...the ...

...the ...

...the ...

...the ...

7.1. USOS Y COBERTURAS VEGETALES DEL SUELO EN ANDALUCÍA. 1999

7.1.1. USOS Y COBERTURAS VEGETALES DEL SUELO EN ANDALUCÍA. 1999

Tipología	Subtipo	Subtipos	Superficie	Porcentaje
Superficies construidas y alteradas	Superficies construidas y alteradas		166.302,66	1,89
		Núcleos urbanos	166.302,66	1,89
		Urbanizaciones agrícolas residenciales y áreas recreativas	58.680,91	0,67
		Zonas Industriales, servicios y comunicaciones	42.758,94	0,48
		Minas, vertederos y áreas en construcción	28.166,48	0,32
			36.696,33	0,42
Superficies agrícolas	Superficies en secano		4.134.188,01	47,20
		Herbáceos en secano	2.911.975,94	33,24
		Olivares	1.475.042,24	16,84
		Viñedos	1.270.850,13	14,51
		Otros leñosos en secano	33.817,73	0,39
	Superficies en regadío		132.265,84	1,51
		Herbáceos en regadío	629.015,14	7,18
		Invernaderos y cultivos bajo plástico	295.887,38	3,38
		Arrozales	40.780,21	0,47
		Leñosos en regadío	38.666,91	0,44
		Mosáicos de cultivos en regadío	84.396,76	0,96
		Superficies en regadío no regadas	80.372,79	0,92
	Áreas agrícolas heterogéneas		88.911,09	1,02
			593.196,93	6,77
			308.289,55	3,52
		284.907,38	3,25	
Superficies forestales y naturales	Formaciones arboladas densas		4.300.417,33	49,09
		Arbolado denso de querniceas	435.788,58	4,97
		Arbolado denso de coníferas	124.457,09	1,42
		Arbolado denso de Eucaliptos	273.803,94	3,13
	Formaciones de matorral con arbolado	Arbolado denso de otras frondosas y mezclas	24.027,49	0,27
			13.500,06	0,15
		Matorral con querniceas	1.587.193,57	18,12
		Matorral con coníferas	811.706,60	9,27
		Matorral con eucaliptos	553.206,80	6,32
	Formaciones de pastizal con arbolado	Matorral con otras frondosas y mezclas	134.415,48	1,53
			87.864,69	1,00
		Pastizal con querniceas	623.654,13	7,12
		Pastizal con coníferas	601.075,81	6,86
	Formaciones arbustivas y herbáceas sin arbolado	Pastizal con eucaliptos	14.713,48	0,17
		Pastizal con otras frondosas y mezclas	1.834,92	0,02
			6.029,92	0,07
			731.792,13	8,35
			211.884,72	2,42
	Espacios abiertos con escasas vegetación	Matorral denso	315.492,97	3,60
		Matorral disperso	204.414,44	2,33
		Pastizales	921.988,93	10,53
		Playas, dunas y arenales	7.058,27	0,08
		Áreas incendiadas	2.534,77	0,03
Otros espacios con vegetación escasa		912.395,89	10,42	
Zonas húmedas y superficies de agua	Zonas húmedas y superficies de agua		158.791,89	1,81
		Embalses y balsas	158.791,89	1,81
		Marismas y formaciones intermareales	45.475,13	0,52
		Salinas y zonas de acuicultura	50.570,55	0,58
		Ríos, cauces y otras zonas húmedas	15.302,57	0,17
			47.443,63	0,54

7.1.2. CARACTERIZACIÓN DE LOS SUELOS EN ANDALUCÍA

Tipos de Suelos	Superficie	% regional
Arenosoles	37.628	0,43
Cambisoles	2.903.515	33,18
Fluvisoles	480.077	5,49
Gleysoles	12.472	0,14
Histosoles	977	0,01
Litosoles	977.634	11,17
Luvsoles	1.138.074	13,01
Phaeozems	10.172	0,12
Planosoles	124.818	1,43
Rankers	71.058	0,81
Regosoles	1.749.757	20,00
Rendzinas	128.136	1,46
Solonchaks	175.349	2,00
Vertisoles	696.795	7,96
Xerosoles	179.884	2,06
Áreas sin clasificar	64.049	0,73

Fuente: Consejería de Medio Ambiente. Información deducida del mapa de suelos de Andalucía (E: 1:400.000; IARA-CSIC 1989).

7.1.3. CAPACIDAD PRODUCTIVA DE LOS SUELOS Y USOS IMPLANTADOS

	Almería	Cádiz	Córdoba	Granada	Huelva	Jaén	Málaga	Sevilla	Andalucía
Tierras de cultivo sobre suelos marginales									
AÑO 1991	39	17	32	32	18	28	46	8	25
AÑO 1999	38	17	27	32	23	31	46	12	26
Tierras de cultivo sobre suelos marginales y moderados									
AÑO 1991	84	53	52	81	58	62	70	22	56
AÑO 1999	84	54	61	81	75	64	69	30	61
Suelos excelentes ocupados por construido									
AÑO 1991	16	5	5	7	14	3	24	10	6
AÑO 1999	16	6	5	8	15	3	31	12	7
Espacio construido sobre suelos excelentes									
AÑO 1999	26	53	65	48	23	50	40	86	57

Unidades en porcentaje.

Fuente: Consejería de Medio Ambiente.

7.1.4. EROSIÓN

7.1.4.1. ESTIMACIÓN DE PÉRDIDAS DE SUELO EN ANDALUCÍA 2003

Pérdida de suelo	Almería	Cádiz	Córdoba	Granada	Huelva	Jaén	Málaga	Sevilla	Andalucía
Bajas	81,2	55,0	70,5	67,3	81,4	58,8	44,6	74,9	67,8
Moderadas	15,2	23,3	19,8	20,6	13,4	23,5	26,0	17,2	19,7
Altas	2,4	9,7	5,9	6,4	2,9	8,7	11,7	4,7	6,3
Muy altas	1,2	12,0	3,7	5,7	2,3	9,0	17,7	3,2	6,2

Resultados en porcentaje sobre superficie provincial o regional.

Fuente: Consejería de Medio Ambiente.

7.1.4.2. ESTIMACIÓN DE PÉRDIDAS DE SUELO EN ANDALUCÍA. EVOLUCIÓN TEMPORAL 1976-2003

Pérdida de suelo	Situación climax	1976	1987	1991	1992	1995	1996	1997	1998	1999	2000	2001	2002	2003
Bajas	95,4	65,6	63,1	64,3	66,1	70,2	55,3	56,4	74,4	74,8	65,3	68,5	74,7	67,8
Moderadas	3,1	19,2	20,0	20,9	20,2	19,5	21,6	22,2	17,9	17,0	21,1	20,1	17,2	19,7
Altas	0,8	7,0	7,8	7,2	7,0	5,6	9,1	9,1	4,5	4,6	6,9	6,0	4,5	6,3
Muy altas	0,7	8,2	9,1	7,6	6,7	4,7	14,0	12,3	3,2	3,6	6,7	5,4	3,6	6,2

Resultados en porcentaje sobre superficie provincial o regional.

Fuente: Consejería de Medio Ambiente.

7.2. ESPACIOS NATURALES. DISTRIBUCIÓN PROVINCIAL DE ESPACIOS PROTEGIDOS EN ANDALUCÍA. 2003

Provincia	Parque Nacional		Parque Natural		Paraje Natural		Reserva Natural		Reserva Nat. Concertada		Parque Periurbano		Total	
	Nº	Superficie	Nº	Superficie	Nº	Superficie	Nº	Superficie	Nº	Superficie	Nº	Superficie	Nº	Superficie
Almería	0	0	2	68.333	5	24.477	2	850	0	0	1	14	10	93.674
Cádiz	0	0	3	24.547	7	1.756	6	406	1	40	2	196	19	26.945
Cádiz/Málaga	0	0	2	221.720	0	0	0	0	0	0	0	0	2	221.720
Cádiz/Sevilla	0	0	0	0	0	0	1	128	0	0	0	0	1	128
Córdoba	0	0	3	130.050	0	0	6	124	0	0	5	1.279	14	131.453
Córdoba/Sevilla	0	0	0	0	2	1.972	0	0	0	0	0	0	2	1.972
Granada	0	0	3	77.030	0	0	0	0	0	0	1	695	4	77.725
Granada/Almería	1	86.208	1	85.621	0	0	0	0	0	0	0	0	2	171.829
Huelva	0	0	1	186.827	8	26.893	3	1.092	0	0	2	282	14	215.094
Huelva/Sevilla	1	50.720	0	0	0	0	0	0	0	0	0	0	1	50.720
Huelva/Sevilla/Cádiz	0	0	1	53.709	0	0	0	0	0	0	0	0	1	53.709
Jaén	0	0	4	314.974	3	1.403	2	70	0	0	1	2.720	10	319.167
Málaga	0	0	2	25.159	5	4.967	4	1.463	0	0	3	258	14	31.847
Málaga/Granada	0	0	1	40.663	1	1.815	0	0	0	0	0	0	2	42.478
Sevilla	0	0	1	164.840	2	1.336	4	239	2	625	3	135	12	167.175
Andalucía	2	136.928	24	1.393.473	33	64.619	28	4.372	3	665	18	5.580	108	1.605.636

Cifras de superficies en hectáreas.

Fuente: Consejería de Medio Ambiente, 2003.

7.3. REPOBLACIONES

7.3.1. REPOBLACIONES FORESTALES POR PROVINCIAS Y ESPECIES. AÑO 2001

Provincia	Grupo	Especie (Nombre científico)	Especie (Nombre común)	Total	
Almería	Coníferas	Pinus halepensis	Pino carrasco	319,28	
	Coníferas	Pinus pinea	Pino piñonero	3,17	
	Frdosasas	Ceratonía siliqua	Algarrobo	57,83	
	Frdosasas	Olea europaea	Acebucho	38,55	
	Frdosasas	Quercus rotundifolia (Q. ilex)	Encina	464,86	
	Matorral	Pistacia lentiscus	Lentisco	38,55	
	Matorral	Quercus coccifera	Coscoja	10,79	
	Matorral	Retama sphaerocarpa	Retama	19,28	
	Otros	Otros	Otros	136,47	
Cádiz	Coníferas	Abies pinsapo	Pinsapo	16,50	
	Coníferas	Juniperus oxíc,com,thuri	Enebro y Sabino albar	230,00	
Huelva	Coníferas	Pinus pinea	Pino piñonero	431,64	
	Frdosasas	Árboles ripícolas		87,98	
	Frdosasas	Quercus suber	Alcornoque	185,80	
Jaén	Coníferas	Juniperus oxíc,com,thuri	Enebro y Sabino albar	10,64	
	Coníferas	Pinus halepensis	Pino carrasco	148,96	
	Frdosasas	Alnus glutinosa	Aliso	0,18	
	Frdosasas	Fraxinus sp	Fresnos	0,68	
	Frdosasas	Juglans regia	Nogal	0,04	
	Frdosasas	Olea europaea	Acebucho	21,28	
	Frdosasas	Otros árboles de ribera	Otro árboles de ribera	0,63	
	Frdosasas	Quercus faginea(lusitanic)	Quejigo	0,31	
	Frdosasas	Quercus rotundifolia (Q. ilex)	Encina	11,02	
	Frdosasas	Quercus suber	Alcornoque	0,07	
	Frdosasas	Salix sp	Sauces	0,83	
	Matorral	Arbutus unedo	Madroño	0,31	
	Matorral	Nerium oleander	Adelfa	0,13	
	Matorral	Otros matorrales	Otros matorrales	10,64	
	Matorral	Pistacia lentiscus	Lentisco	10,95	
	Matorral	Tamarix sp		0,31	
	Málaga	Coníferas	Abies pinsapo	Pinsapo	37,83
		Coníferas	Cupressus sp.	Ciprés	2,61
		Coníferas	Juniperus oxíc,com,thuri	Enebro y Sabino albar	1,80
Coníferas		Otras Coníferas	Otras Coníferas	1,50	
Coníferas		Pinus halepensis	Pino carrasco	370,22	
Coníferas		Pinus nigra	Pino salgareño (laricio)	0,19	
Coníferas		Pinus pinaster	Pino negral	139,83	
Coníferas		Pinus pinea	Pino piñonero	105,85	
Coníferas		Pinus sylvestris	Pino silvestre (Albar)	0,83	
Frdosasas		Acer sp	Arces	138,62	
Frdosasas		Castanea sativa	Castaña	3,00	
Frdosasas		Ceratonía siliqua	Algarrobo	57,54	
Frdosasas		Eucaliptos		1,25	
Frdosasas		Fraxinus sp	Fresnos	1,18	
Frdosasas		Juglans regia	Nogal	8,33	
Frdosasas		Olea europaea	Acebucho	9,57	
Frdosasas		Otras frondosas	Otras frondosas	1,38	
Frdosasas		Populus alba	Álamo blanco	3,00	
Frdosasas		Populus sp	Otros Chopos híbridos	1,18	
Frdosasas		Quercus faginea(lusitanic)	Quejigo	695,26	

(continúa)

Provincia	Grupo	Especie (Nombre científico)	Especie (Nombre común)	Total
	Frondosas	Quercus pyrenaica	Melojo (Rebollo)	0,84
	Frondosas	Quercus rotundifolia (Q. ilex)	Encina	112,25
	Frondosas	Quercus suber	Alcornoque	67,86
	Frondosas	Sorbus sp	Mostajos	93,06
	Matorral	Otros matorrales	Otros matorrales	0,38
	Matorral	Pistacia lentiscus	Lentisco	1,80
	Matorral	Prunus avium	Cerezo	8,33
Sevilla	Coníferas	Pinus pinea	Pino piñonero	146,27
	Frondosas	Ceratonía siliqua	Algarrobo	32,11
	Frondosas	Fraxinus sp	Fresnos	3,57
	Frondosas	Olea europaea	Acebucho	67,99
	Frondosas	Populus alba	Álamo blanco	3,57
	Frondosas	Quercus		19,42
	Frondosas	Quercus rotundifolia (Q. ilex)	Encina	49,94
	Frondosas	Quercus suber	Alcornoque	125,91
	Frondosas	Salix sp	Sauces	3,57
	Matorral	Arbutus unedo	Madroño	3,57
	Matorral	Cytisus, ulex, genistas, etc	Papilionoideas altas	3,57
	Matorral	Otros matorrales	Otros matorrales	7,13
	Matorral	Pistacia lentiscus	Lentisco	28,92
	Matorral	Quercus coccifera	Coscoja	21,16
	Matorral	Retama sphaerocarpa	Retama	10,98
	Matorral	Rhamnus alaternus	Aladierno	3,57
	Matorral	Tamarix sp		3,57
	Matorral	Viburnum tinus	Durillo	3,57

Fuente: Consejería de Medio Ambiente, 2004.

Córdoba: datos no disponibles.

Granada: no se dispone del detalle por especies.

7.3.2. REPOBLACIONES FORESTALES POR PROVINCIAS Y TIPO DE PROPIEDAD. AÑO 2001

Provincia	Tipo de prop.	Superficie Total (ha)
Almería	C. Autónoma	1088
Cádiz	C. Autónoma	16,5
Granada	C. Autónoma	832
Huelva	C. Autónoma	935,42
Jaén	C. Autónoma	217
Málaga	Ayto. no Cons	16,25
	C. Autónoma	534,45
	Cons-Conv Ayto.	295,13
	Cons-Conv Otros	18,5
	Cons-Conv Part.	40,84
	Conv.Coop.Ayto.	949,6
	Privada	10,7
Sevilla	C. Autónoma	538,37

Fuente: Consejería de Medio Ambiente, 2003.

Córdoba: datos no disponibles.

7.4. INCENDIOS FORESTALES

7.4.1. INCENDIOS FORESTALES EN ANDALUCÍA, POR PROVINCIAS. 2003

Provincia	Conatos (1)		Siniestros		Total	
	Nº	% /A	Incendios		Nº (A)	%
			Nº	% /A		
Almería	82	6,7	29	2,4	111	9,0
Cádiz	108	8,8	22	1,8	130	10,5
Córdoba	107	8,7	25	2,0	132	10,7
Granada	89	7,2	34	2,8	123	10,0
Huelva	168	13,6	72	5,8	240	19,5
Jaén	182	14,8	33	2,7	215	17,4
Málaga	71	5,8	24	1,9	95	7,7
Sevilla	134	10,9	53	4,3	187	15,2
Andalucía	941	76,5	292	23,7	1233	100,0

Provincia	Arbolada		Matorral		Superficie Afectada	
	Superficie	%	Superficie	%	Superficie	%
Almería	131,0	1,3	1.071,0	10,8	1.202,0	12,2
Cádiz	21,0	0,2	260,0	2,6	281,0	2,8
Córdoba	77,0	0,8	204,0	2,1	281,0	2,8
Granada	142,0	1,4	284,0	2,9	426,0	4,3
Huelva	3.904,0	39,5	1.414,0	14,3	5.318,0	53,8
Jaén	125,0	1,3	233,0	2,4	358,0	3,6
Málaga	22,0	0,2	309,0	3,1	331,0	3,4
Sevilla	412,0	4,2	1.284,0	12,9	1.696,0	17,1
Andalucía	4.834,0	48,9	5.059,0	51,1	9.893,0	100,0

Cifras de superficies en hectáreas.

(1) Se considera conatos los siniestros que afectan a una superficie igual o menor a una hectárea.

Fuente: Consejería de Medio Ambiente, 2003.

7.4.2. DISTRIBUCIÓN DE INCENDIOS EN ANDALUCÍA SEGÚN SUPERFICIES AFECTADAS. 2003

Superficie Forestal	Total Siniestros		Superficie Afectada				Total	
	Número	Porcentaje	Arbolada		Matorral		Superficie	Porcentaje
			Superficie	Porcentaje	Superficie	Porcentaje		
<=1	941	76,3	44,9	0,5	130,3	1,3	175,2	1,8
1-3	107	8,7	66,7	0,7	148,4	1,5	215,1	2,2
3-5	47	3,8	70,0	0,7	129,6	1,3	199,6	2,0
5-25	94	7,6	320,9	3,2	750,2	7,6	1071,1	10,8
25-100	31	2,5	612,4	6,2	870,2	8,8	1482,6	15,0
100-500	8	0,6	847,3	8,6	675,9	6,8	1523,2	15,4
500-1000	4	0,3	984,0	9,9	1689,5	17,1	2673,5	27,0
>1000	1	0,1	1887,0	19,0	665,0	6,7	2552,0	25,8
TOTAL	1233	100,0	4833,2	48,8	5059,1	51,1	9892,3	100,0

Superficie en hectáreas.

Fuente: Consejería de Medio Ambiente, 2003.

7.5. LOS BENEFICIOS DEL MONTE. 2003

7.5.1. APROVECHAMIENTOS FORESTALES EN ANDALUCÍA EN ESPACIOS NATURALES PROTEGIDOS. 2003

Provincia	Pastos cl	Matorral Kg	Pino Halepensis m³	Pino Pinea m³	Pino Pinaster m³	Pino Laricio m³	Pino Silvestre m³	Leñas Coníferas	Leñas Frondosas cl
Almería	60.141	-	1.179	-	-	450	-	-	-
Cádiz	12.840	-	-	1.356	380	-	-	50	1.390.000
Córdoba	3.900	-	-	541	961	-	-	-	-
Granada	484.580	-	-	-	184	154	420	2.020	-
Huelva	26.870	-	-	632	-	-	-	-	-
Jaén	344.976	-	1.200	-	-	-	-	-	-
Málaga	77.088	-	-	-	-	-	-	7.090	140.000
Sevilla	60	-	-	-	-	-	-	-	-
Andalucía	1.010.455	0	2.379	2.530	1.525	-	-	9.160	1.530.000

(continúa)

Provincia	Piñas Kg	Corcho Bornizo Qm	Corcho Reproduc. Qm	Eucalipto m³	Apícola colmenas Medicinales Kg	Aromáticas y	Aceitunas Kg	Otros Kg
Almería	-	-	-	13.465	-	-	-	-
Cádiz	1.114.338	100.486	10.393	5	3.725	-	-	119.500
Córdoba	-	-	-	265	11.300	-	-	-
Granada	-	-	-	-	11.700	147.400	-	3.100
Huelva	-	-	-	5.623	19.630	-	-	-
Jaén	1.000	-	-	-	7.281	5.100	19.400	72
Málaga	28.000	89	4.461	-	7.369	-	28.500	1.000
Sevilla	5.000	98	3.279	1.104	760	-	-	-
Andalucía	1.148.338	100.674	18.133	6.997	75.230	152.500	47.900	123.672

Fuente: Consejería de Medio Ambiente, 2003.

7.5.2. APROVECHAMIENTOS FORESTALES EN MONTES PÚBLICOS DE ANDALUCÍA. 2003

Provincia	Pastos cl	Matorral Kg	Pino Halepensis m ³	Pino Pinea m ³	Pino Pinaster m ³	Pino Laricio m ³	Pino Silvestre m ³	Madera m ³	Madera Frondosas m ³
Almería	60.141	-	1.179	-	-	450	-	-	-
Cádiz	12.840	-	-	1.356	380	-	-	-	-
Córdoba	3.900	-	-	541	961	-	-	-	-
Granada	484.580	-	-	-	184	154	420	-	-
Huelva	26.870	-	-	632	-	-	-	-	-
Jaén	344.976	-	1.200	-	-	-	-	-	-
Málaga	77.088	-	-	-	-	-	-	-	-
Sevilla	60	-	-	-	-	-	-	-	-
Andalucía	1.010.455	0	2.379	2.530	1.525	-	-	0	0

(continúa)

Provincia	Leñas Coníferas est.	Leñas Frondosas	Piñas Kg	Corcho Qm	Eucalipto m3	Apícola colm.	Otros Kg
Almería	-	-	-	-	-	13.465	-
Cádiz	50	1.390.000	1.114.338	110.879	5	3.725	119.500
Córdoba	-	-	-	-	265	11.300	-
Granada	2.020	-	-	-	-	11.700	150.500
Huelva	-	-	-	-	5.623	19.630	-
Jaén	-	-	1.000	-	-	7.281	24.572
Málaga	7.090	140.000	28.000	4.550	-	7.369	29.500
Sevilla	-	-	5.000	3.377	1.104	760	-
Andalucía	9.160	1.530.000	1.148.338	118.807	6.997	75.230	324.072

7.5.3. APROVECHAMIENTOS FORESTALES EN MONTES PRIVADOS DE ANDALUCÍA. 2003

Provincia	Castañas Kg	Cedro m3	Chopo m3	Ciprés m3	Corcho Bomizo Qm	Corcho Reprod. Qm	Eucalipto blanco (Eug) m3	Eucalipto rojo (Euc) m3	Fresno
Almería	-	-	-	-	-	-	-	-	-
Cádiz	-	-	-	-	-	-	-	-	-
Córdoba	-	-	-	-	-	-	-	-	-
Granada	-	1	149.310	2	-	-	-	36	3
Huelva	1.687.500	-	4.160	-	1.230	101.506	449.400	-	-
Jaén	-	-	-	-	-	-	-	-	-
Málaga	-	-	-	-	-	-	-	-	-
Sevilla	-	-	-	-	-	-	-	-	-
Total	1.687.500	1	153.470	2	1.230	101.506	449.400	36	3

(continúa)

Provincia	Leñas de frondosas Kg	Olmo Kg	Otras Coníferas Kg	Otras frondosas m3	Piñas Kg	Pinus halepensis (Pha) m3	Pinus pinaster (Ppr) m3	Pinus pinea (Ppa) m3	Quercus m3
Almería	-	-	-	-	-	-	-	-	-
Cádiz	-	-	-	-	-	-	-	-	-
Córdoba	-	-	-	-	-	-	-	-	-
Granada	5.403.633	285.120	5	324	-	1.572	1	0	79
Huelva	-	-	-	-	100.000	-	40.000	2.000	5.774
Jaén	-	-	-	-	-	-	-	-	-
Málaga	-	-	-	-	-	-	-	-	-
Sevilla	-	-	-	-	-	-	-	-	-
Total	5.403.633	285.120	5	324	100.000	1.572	40.001	2.000	5.853

7.5.4. PESCA CONTINENTAL

7.5.4.1. LICENCIAS DE PESCA EXPEDIDAS POR LA CONSEJERÍA DE MEDIO AMBIENTE, POR LUGAR DE RESIDENCIA DEL PESCADOR Y TIPO DE LICENCIA. 2003

Lugar de residencia	Recargo P Número	Recargo P Importe	P Número	P Importe	E1 Número	E1 Importe	E2 Número	E2 Importe	Total nº Número	Total nº Importe	Total
Almería	79	451	109	1.066	-	-	-	-	188	1.518	2.881
Cádiz	388	1.764	1.287	13.880	6	61	3	15	1.684	15.721	32.657
Córdoba	1639	6.810	7.845	65.683	128	1.268	18	72	9.639	73.833	158.485
Granada	3150	12.163	3.408	25.780	4	41	3	15	6.565	37.999	73.816
Huelva	192	459	2.009	20.332	39	337	16	51	2.256	21.180	46.221
Jaén	5265	21.221	7.291	56.453	60	563	16	56	12.632	78.292	155.363
Málaga	1208	4.497	2.440	21.320	14	143	2	10	3.664	25.970	53.564
Sevilla	2420	8.759	11.139	104.929	57	583	9	41	13.625	114.313	244.696
Andalucía	15143	59842,2	35.528	323963,6	338	3302,72	71	281,58	52558	387389,9	803432,8

Valor en Euros.

Fuente: Consejería de Medio Ambiente.

7.5.4.2. COTOS DE PESCA EN ANDALUCÍA. AÑO 2003

Provincia	Números Cotos	Número sin muerte	Longitud (Km)	Superficie (ha)
Almería	1	1	4	-
Cádiz	1	0	8	-
Córdoba	1	0	-	83
Granada	18	1	104,9	1228
Huelva	1	0	-	5
Jaén	23	6	134,5	248
Málaga	3	1	12,5	28
Sevilla	3	1	17	-
Total	51	10	282	1.517

Fuente: Consejería de Medio Ambiente, 2003.

7.5.5. CAZA

7.5.5.1. APROVECHAMIENTOS EN CACERÍAS ORGANIZADAS, 2003

Agrupación	Granada	Huelva	Jaén	Málaga	Total
Cabra montes	-	-	-	211	211
Ciervo	-	1.741	7.131	512	9.384
Corzo	-	-	-	14	14
Gamo	-	20	261	122	403
Jabalí	1.496	2.182	1.531	1.117	6.326
Mulión	-	78	291	99	468
Aves acuáticas	150	2.211	-	2.618	4.979
Cordorniz	17.775	7.250	-	27.591	52.616
Conejo	114.219	92.300	-	94.852	301.371
Liebre	26.167	8.200	-	38.670	73.037
Otra caza menor	298.273	218.720	853	241.916	759.762
Perdiz roja	72.599	76.000	-	85.918	234.517
TOTAL	530.679	408.702	10.067	493.640	1.443.088

Fuente: Consejería de Medio Ambiente. 2003.

7.5.5.2. LICENCIAS DE CAZA EXPEDIDAS POR LA CONSEJERÍA DE MEDIO AMBIENTE, POR LUGAR DE RESIDENCIA DEL CAZADOR Y TIPO DE LICENCIA. 2003

Lugar de residencia	Recargo A Número	Recargo A Importe	Recargo B Número	Recargo B Importe	C1 Número	C1 Importe	A Número	A Importe	C4 Número	C4 Importe	C2 Número	C2 Importe	B Número	B Importe	Total nº Número	Total nº Importe
Almería	7.174	57.100	601	90	11	2.436	7.976	218.044	225	1.512	15.987	279.182				
Cádiz	8.981	77.816	699	122	13	572	14.769	219.420	40	8.284	2.047	38.394	199	1.427	26.748	346.035
Córdoba	15.724	120.040	662	96	11	371	16.514	285.864	127	26.557	8.056	186.630	1.349	9.876	42.443	629.434
Granada	11.477	86.002	1.349	90	19	942	21.380	314.203	31	7.309	9.300	215.032	481	1.054	44.037	624.632
Huelva	10.846	76.308	737	51	11	371	14.732	201.530	142	33.135	5.406	117.164	466	2.294	32.340	430.853
Jaén	10.540	80.184	676	96	3	169	18.549	268.701	61	11.695	7.684	178.222	643	3.794	38.156	542.861
Málaga	10.272	75.366	1.925	27	6	236	22.001	319.691	26	6.335	4.861	79.945	507	2.209	39.598	483.809
Sevilla	17.833	134.087	1.352	206	35	1.316	29.427	424.686	117	26.069	7.120	150.445	2.614	17.926	58.498	754.735
Resto de España	6.582	58.723,73	656	54,04	7	67,5	9.518	159.263,97	112	25.338,56	1.514	28.086,03	188	1.363,14	18.577	272.896,97
Extranjero	494	3.542,8	100	0			873	12.043,69			102	48,9	2	0	1.571	15.635,39
Total	99.923	769.169,53	8.577	832,04	105	4.044,5	147.763	2.205.402,66	667	147.158,56	54.066	1.212.010,93	6.674	41.455,14	317.955	4.380.073,36

Clase A: Licencias para cazar con armas de fuego. Clase B: Licencias para cazar con otros procedimientos. Clase C: Licencias espaciales para cazar con aves de cetrería, hurones, reclamos de perdiz macho o poseer rehals con fines de caza.
Fuente: Consejería de Medio Ambiente. 2003.

8^a

P A R T E

MEDIOS
DE PRODUCCIÓN

...the ...

...the ...

...the ...

...the ...

...the ...

...the ...

...the ...

...the ...

...the ...

...the ...

...the ...

...the ...

...the ...

...the ...

...the ...

...the ...

...the ...

8.1. SEMILLAS Y PLANTAS DE VIVERO 2003

8.1.1. SEMILLAS DISPONIBLES PARA SU PRECINTADO, 2003

	Superficie (ha.)	Producción (t.)
CEREALES		
Arroz	2.259	20.326
Cebada	303	2.648
Trigo blando	1.670	8.524
Trigo duro	61.170	202.839
Triticale	264	274
TOTAL	65.666	234.611
OLEAGINOSAS Y TEXTILES		
Algodón	2.135	3.415
Girasol	3.554	5.735
Colza	38	52
TOTAL	5.727	9.202
OTRAS		
Veza	600	1.353
Garbanzos	100	141
Guisante	235	604
Habas	92	142
Avena	119	414
Total	1.146	2.654
TOTALES	72.539	246.467

8.1.2. PRECINTADO DE SEMILLA Y VALOR

	Cantidad (t.)	Valor (Miles de euros)
CEREALES		
Sorgo	104	375.577
Arroz	9.547	4.296.057
Trigo blando	5.467	1.421.472
Trigo duro	132.822	31.877.492
Cebada	917	201.740
Triticale	251	55.239
Avena	24	5.760
Total	149.132	38.233.337
OLEAGINOSAS Y TEXTILES		
Algodón	1.736	3.386.212
Girasol	3.242	29.181.519
TOTAL	4.978	32.567.731
OTRAS		
Garbanzos	118	46.096
Habas	121	57.892
Veza	343	92.512
Guisante	308	123.208
Total	890	322.340
TOTALES	155.000	71.123.408

8.1.3. RELACIÓN DE PRODUCTORES DE PLANTAS DE VIVERO CON ACTIVIDAD EN CADA PROVINCIA

Producción	Almería	Cádiz	Córdoba	Granada	Huelva	Jaén	Málaga	Sevilla	Total
Cítricos	2	-	-	-	-	-	-	2	4
Fresón	-	-	-	2	22	-	-	1	25
Frutales hueso, pepita y Frutos secos	3	1	2	6	4	3	1	8	28
Vid	1	4	1	-	1	-	-	1	8
Frambuesa	-	-	-	-	-	-	-	-	-
Olivo	2	-	22	2	-	1	1	4	32
TOTALES	8	5	25	10	27	4	2	16	97

8.1.4. PUNTOS DE PRODUCCIÓN POR PROVINCIAS DE ESPECIES O GRUPOS DE ESPECIES EN EL REGISTRO PROVISIONAL DE PRODUCTORES DE PLANTAS DE VIVERO INCLUYENDO LOS VIVEROS PRODUCTORES DE PLANTAS HORTÍCOLAS

Producción	Almería	Cádiz	Córdoba	Granada	Huelva	Jaén	Málaga	Sevilla	Total
Forestales	7	5	6	18	17	7	11	12	83
Plántulas Hortícolas	82	4	1	9	4	1	9	1	111
Ornamentales	37	20	11	43	13	7	51	29	211
Tropicales y Subtropicales	-	-	-	5	1	-	9	-	15
Otros Frutales	1	-	-	1	2	-	1	2	7
TOTALES	127	29	18	76	37	15	81	44	427

Una misma entidad puede estar representada en más de un grupo de producción.

8.1.5. VALORACIÓN DE LA PRODUCCIÓN DE PLANTAS DE VIVERO EN ANDALUCÍA SEGÚN GRUPOS DE PRODUCCIÓN

Clase de planta	Producción		Unidades Certificadas	Valor (Euros)
	C.A.C.			
Grupos de producción con reglamento específico				
Cítrico Injertado	Plantón	-	547.110	1.745.303
Fresón	Planta	-	12.450.000	747.000
Frutal de hueso	Plantón	619.410	-	1.858.230
Frutal de pepita	Plantón	79.400	-	238.200
Almendro	Plantón	371.800	-	1.115.400
Vid	Planta injerto	-	250.375	400.600
Vid	Barbados	-	1.585.350	1.030.477
Vid	Estaquilla	-	236.000	63.720
Olivo	Un pie	3.932.750	-	11.798.250
Olivo	Varios pies	829.000	-	2.246.590
TOTAL		5.832.360	15.068.835	21.243.770
Grupos de producción sin reglamento específico				
Forestales	Plantas	15.184.885		7.592.442
Plántulas Hortícolas	Plántulas	1.247.469.313		44.908.895
Rosal	Plantas	4.355.500		7.186.575
Clavel	Plantas	4.608.757		691.314
Otras ornamentales	Plantas	49.527.042		188.202.760
Tropical/subtropical	Plantas	375.391		1.876.955
TOTAL		1.321.520.888		250.458.941

8.1.6. INSCRIPCIONES EN EL REGISTRO DE COMERCIANTES DE SEMILLAS Y PLANTAS DE VIVERO EN EL AÑO 2003

	Almería	Cádiz	Córdoba	Granada	Huelva	Jaén	Málaga	Sevilla	Total
AL 31/12/02	398	133	156	382	135	87	157	235	1683
Altas en 2003	18	6	15	15	3	4	9	4	74
AL 31/12/03	416	139	171	397	138	91	166	239	1757

8.2. MAQUINARIA AGRÍCOLA

8.2.1. RESUMEN GENERAL DEL MOVIMIENTO DE MAQUINARIA AGRÍCOLA AUTOMOTRIZ EN LOS REGISTROS OFICIALES. AÑO 2003

Tipo de Máquina	Existencias 31-12-02 Uds.	Existencias 31-12-03 Uds.	Incremento 2003 Uds. (1)	Potencia 31-12-02 (Cv.)	Potencia 31-12-03 (Cv.)	Potencia media 02 (Cv.)	Potencia media 03 (Cv.)
Tractores de cadenas	27.060	27.309	249	1.696.859	1.713.947	63	62,76
Tractores de ruedas	105.618	110.062	4.444	7.227.187	7.365.566	68	66,92
Total tractores	132.678	137.371	4.693	8.924.046	9.079.513	67	66,09
Motocultores y motomáquinas	21.732	21.774	42	290.634	291.119	13	13,37
Maquinaria automotriz de recolección	6.064	6.179	115	762.606	787.164	126	127,39
Otras máquinas automotrices (Equipos de carga y Tractocarros)	378	438	60	11.097	14.440	29	32,97

8.2.2. RESUMEN GENERAL DEL MOVIMIENTO DE MAQUINARIA AUTOMOTRIZ EN ALMERÍA

	Existencias 31-12-2002		Altas Año 2003		Bajas Año 2003		Existencias 31-12-2003		Potencia Total (Cv.)	Unitaria (Cv./Ud.)
	Unidades	Potencia Total (Cv.)	Unidades	Potencia Total (Cv.)	Unidades	Potencia Total (Cv.)	Unidades	Potencia Total (Cv.)		
TRACTORES										
Cadenas	662	42.117	42	3.011	15	959	689	44.169	64,11	
Ruedas	8.697	406.715	589	27.101	178	10.576	9.108	423.240	46,47	
MOTOCULTORES Y MOTOMAQUINAS										
Total	4.054	64.205	18	254	10	159	4.062	64.300	15,83	
MAQ. AUTOMOTRIZ DE RECOLECCION										
Cosechadoras de cereales	182	30.899	10	2.137	11	2.110	181	30.926	170,86	
Cosechadoras de forraje	1	150	0	0	0	0	1	150	150,00	
Cosechadoras de hortalizas	0	0	0	0	0	0	0	0	0	
Cosechadoras de algodón	0	0	0	0	0	0	0	0	0	
Cosechadoras de patatas	0	0	0	0	0	0	0	0	0	
Cosechadoras de remolacha	0	0	0	0	0	0	0	0	0	
Vibradores de olivos	0	0	0	0	0	0	0	0	0	
Cosechadoras de frutales	0	0	0	0	0	0	0	0	0	
Vendimiadoras	1	150	0	0	0	0	1	150	150,00	
Madera										
Otras										
OTRAS MAQUINARIAS AUTOMOTRICES										
Equipos de carga	1	0	0	0	0	0	1	0	0,00	
Tractocarrros	9	284	1	20	0	0	10	304	30,40	
Otras										

8.2.3. RESUMEN GENERAL DEL MOVIMIENTO DE MAQUINARIA AUTOMOTRIZ EN CÁDIZ

	Existencias 31-12-2002		Altas Año 2003		Bajas Año 2003		Existencias 31-12-2003		Potencia Total (Cv.)	Unitaria (Cv./Ud.)
	Unidades	Potencia Total (Cv.)	Unidades	Potencia Total (Cv.)	Unidades	Potencia Total (Cv.)	Unidades	Potencia Total (Cv.)		
TRACTORES										
Cadenas	3.749	229.433	49	3.425	34	2.358	3.764	230.500	61,24	
Ruedas	7.062	485.289	416	21.884	171	13.617	7.307	493.556	67,55	
MOTOCULTORES Y MOTOMAQUINAS										
Total	2.294	33.866	6	95	3	54	2.297	33.907	14,76	
MAQ. AUTOMOTRIZ DE RECOLECCION										
Cosechadoras de cereales	421	53.766	29	5.045	19	2.790	431	56.021	129,98	
Cosechadoras de forraje	12	1.887	0	0	0	0	12	1.887	157,25	
Cosechadoras de hortalizas	6	429	0	0	0	0	6	429	71,50	
Cosechadoras de algodón	64	9.669	10	1.470	5	930	69	10.209	147,96	
Cosechadoras de patatas	0	0	0	0	0	0	0	0	0,00	
Cosechadoras de remolacha	59	6.733	6	771	3	244	62	7.260	117,1	
Vibradores de olivos	0	0	0	0	0	0	0	0	0,00	
Cosechadoras de frutales	0	0	0	0	0	0	0	0	0,00	
Vendimiadoras	1	130	1	130	0	0	2	260	130,00	
Madera										
Otras										
OTRAS MAQUINARIAS AUTOMOTRICES										
Equipos de carga	6	181	0	0	0	0	6	181	30,17	
Tractocarros	1	25	0	0	0	0	1	25	25,00	
Otras										

8.2.4. RESUMEN GENERAL DEL MOVIMIENTO DE MAQUINARIA AUTOMOTRIZ EN CÓRDOBA

	Existencias 31-12-2002		Altas Año 2003		Bajas Año 2003		Existencias 31-12-2003		Potencia Total (Cv.)	Potencia Total (Cv.)	Unitaria (Cv./Ud.)
	Unidades	Potencia Total (Cv.)	Unidades	Potencia Total (Cv.)	Unidades	Potencia Total (Cv.)	Unidades	Potencia Total (Cv.)			
TRACTORES											
Cadenas	8.604	517.151	249	16.089	161	10.143	8.692	523.097			60,18
Ruedas	18.163	1.288.831	1.375	67.163	590	45.395	18.948	1.310.599			69,17
MOTOCULTORES Y MOTOMAQUINAS											
Total	3.693	45.304	15	286	14	176	3.694	45.414			12,29
MAQ. AUTOMOTRIZ DE RECOLECCION											
Cosechadoras de cereales	978	116.590	50	9.453	28	4.717	1.000	121.326			121,33
Cosechadoras de forraje	3	680	3	789	0	0	6	1.469			244,83
Cosechadoras de hortalizas	7	665	0	0	0	0	7	665			95,00
Cosechadoras de algodón	161	14.510	9	1.385	5	480	165	15.415			93,42
Cosechadoras de patatas	0	0	0	0	0	0	0	0			0,00
Cosechadoras de remolacha	3	0	1	300	0	0	4	300			75,00
Vibradores de olivos	1	0	1	106	1	0	1	106			106,00
Cosechadoras de frutales	0	0	0	0	0	0	0	0			0,00
Vendimiadoras	2	252	0	0	0	0	2	252			126,00
Madera											
Otras											
OTRAS MAQUINARIAS AUTOMOTRICES											
Equipos de carga	9	630	13	1.224	0	0	22	1.854			84,27
Tractocarrros	33	785	4	185	1	25	36	945			26,25
Otras											

8.2.5. RESUMEN GENERAL DEL MOVIMIENTO DE MAQUINARIA AUTOMOTRIZ EN GRANADA

	Existencias 31-12-2002	Altas Año 2003	Bajas Año 2003	Existencias 31-12-2003	Potencia Total (Cv.)	Potencia Total (Cv.)	Potencia Total (Cv.)	Unitaria (Cv./Ud.)
	Unidades	Unidades	Unidades	Unidades	Total (Cv.)	Total (Cv.)	Total (Cv.)	(Cv./Ud.)
TRACTORES								
Cadenas	2.924	137	77	2.984	194.648	9.594	198.999	66,69
Ruedas	11.580	1.058	452	12.186	764.076	57.178	790.060	64,83
TOTAL	2.072	18	12	2.078	29.923	227	29.951	14,41
MOTOCULTORES Y MOTOMAQUINAS								
MAQ. AUTOMOTRIZ DE RECOLECCION								
Cosechadoras de cereales	619	37	20	636	75.942	5.598	79.189	124,51
Cosechadoras de forraje	22	1	0	23	1.219	400	1.619	70,39
Cosechadoras de hortalizas	0	0	0	0	0	0	0	0,00
Cosechadoras de algodón	0	0	0	0	0	0	0	0,00
Cosechadoras de patatas	0	0	0	0	0	0	0	0,00
Cosechadoras de remolacha	0	0	0	0	0	0	0	0,00
Vibradores de olivos	1	0	0	1	106	0	106	106,00
Cosechadoras de frutales	0	0	0	0	0	0	0	0,00
Vendimiadoras	0	0	0	0	0	0	0	0,00
Madera								
Otras								
OTRAS MAQUINARIAS AUTOMOTRICES								
Equipos de carga	5	1	0	6	168	100	268	44,67
Tractocarrros	42	1	1	42	685	14	679	16,17
Otras								

8.2.6. RESUMEN GENERAL DEL MOVIMIENTO DE MAQUINARIA AUTOMOTRIZ EN HUELVA

	Existencias 31-12-2002	Altas Año 2003	Bajas Año 2003	Existencias 31-12-2003	Potencia Total (Cv.)	Potencia Total (Cv.)	Potencia Total (Cv.)	Unitaria (Cv./Ud.)
	Unidades	Unidades	Unidades	Unidades				
TRACTORES								
Cadenas	612	21	5	628	42.492	1.468	43.571	69,38
Ruedas	8.700	581	260	9.021	538.138	22.741	543.232	60,22
MOTOCULTORES Y MOTOMAQUINAS								
Total	883	4	4	883	13.188	68	13.193	14,94
MAQ. AUTOMOTRIZ DE RECOLECCION								
Cosechadoras de cereales	139	5	6	138	16.658	750	16.343	118,43
Cosechadoras de forraje	1	0	0	1	70	0	70	70,00
Cosechadoras de hortalizas	0	0	0	0	0	0	0	0,00
Cosechadoras de algodón	4	0	0	4	1.042	0	1.042	260,50
Cosechadoras de patatas	0	0	0	0	0	0	0	0,00
Cosechadoras de remolacha	1	0	0	1	0	0	0	0,00
Vibradores de olivos	0	0	0	0	0	0	0	0,00
Cosechadoras de frutales	0	0	0	0	0	0	0	0,00
Vendimiadoras	0	0	0	0	0	0	0	0,00
Otras								
OTRAS MAQUINARIAS AUTOMOTRICES								
Equipos de carga	8	1	0	9	455	0	455	50,56
Tractocarrros	1	1	0	2	26	25	51	25,50
Otras								

8.2.7. RESUMEN GENERAL DEL MOVIMIENTO DE MAQUINARIA AUTOMOTRIZ EN JAÉN

	Existencias 31-12-2002		Altas Año 2003		Bajas Año 2003		Existencias 31-12-2003		Potencia Total (Cv.)	Unitaria (Cv./Ud.)
	Unidades	Potencia Total (Cv.)	Unidades	Potencia Total (Cv.)	Unidades	Potencia Total (Cv.)	Unidades	Potencia Total (Cv.)		
TRACTORES										
Cadenas	5.303	332.603	122	7.909	133	8.753	5.292	331.759	62,69	
Ruedas	17.915	1.315.643	1.757	86.667	808	60.233	18.864	1.342.077	71,14	
MOTOCULTORES Y MOTOMAQUINAS										
Total	5.993	67.388	73	857	70	878	5.996	67.367	11,24	
MAQ. AUTOMOTRIZ DE RECOLECCION										
Cosechadoras de cereales	292	33.409	16	3.183	14	2.159	294	34.433	117,12	
Cosechadoras de forraje	3	0	0	0	0	0	3	0	0,00	
Cosechadoras de hortalizas	0	0	0	0	0	0	0	0	0,00	
Cosechadoras de algodón	78	7.969	6	750	3	270	81	8.449	104,31	
Cosechadoras de patatas	0	0	0	0	0	0	0	0	0,00	
Cosechadoras de remolacha	27	3.590	0	0	0	0	27	3.590	132,96	
Vibradores de olivos	27	2.481	1	106	0	0	28	2.587	92,39	
Cosechadoras de frutales	0	0	0	0	0	0	0	0	0,00	
Vendimiadoras	0	0	0	0	0	0	0	0	0,00	
Madera										
Otras										
OTRAS MAQUINARIAS AUTOMOTRICES										
Equipos de carga	14	1.268	15	991	0	0	29	2.259	77,90	
Tractocarrros	178	4.053	17	329	1	0	194	4.382	22,59	
Otras										

8.2.8. RESUMEN GENERAL DEL MOVIMIENTO DE MAQUINARIA AUTOMOTRIZ EN MÁLAGA

	Existencias 31-12-2002		Altas Año 2003		Bajas Año 2003		Existencias 31-12-2003	
	Unidades	Potencia Total (Cv.)	Unidades	Potencia Total (Cv.)	Unidades	Potencia Total (Cv.)	Unidades	Potencia Total (Cv.)
TRACTORES								
Cadenas	1.954	126.672	100	6.667	46	3.188	2.008	130.151
Ruedas	6.965	488.217	641	25.267	272	18.355	7.334	495.129
TOTAL	1.245	15.627	27	306	6	73	1.266	15.860
MOTOCULTORES Y MOTOMAQUINAS								
MAQ. AUTOMOTRIZ DE RECOLECCION								
Cosechadoras de cereales	248	35.366	13	2.181	10	2.261	251	35.286
Cosechadoras de forraje	0	0	0	0	0	0	0	0
Cosechadoras de hortalizas	1	39	0	0	0	0	1	39
Cosechadoras de algodón	0	0	0	0	0	0	0	0
Cosechadoras de patatas	0	0	0	0	0	0	0	0
Cosechadoras de remolacha	0	0	0	0	0	0	0	0
Vibradores de olivos	1	90	0	0	0	0	1	90
Cosechadoras de frutales	0	0	0	0	0	0	0	0
Vendimiadoras	0	0	0	0	0	0	0	0
Madera								
Otras								
TOTAL	248	35.366	13	2.181	10	2.261	251	35.286
OTRAS MAQUINARIAS AUTOMOTRICES								
Equipos de carga	2	106	7	400	2	0	7	506
Tractocarrros	43	1.000	2	0	0	0	45	1.000
Otras								
TOTAL	45	1.106	9	400	2	0	52	1.506

8.2.9. RESUMEN GENERAL DEL MOVIMIENTO DE MAQUINARIA AUTOMOTRIZ EN SEVILLA

	Existencias 31-12-2002		Altas Año 2003		Bajas Año 2003		Existencias 31-12-2003		Potencia Total (Cv.)	Unitaria (Cv./Ud.)
	Unidades	Potencia Total (Cv.)	Unidades	Potencia Total (Cv.)	Unidades	Potencia Total (Cv.)	Unidades	Potencia Total (Cv.)		
TRACTORES										
Cadenas	3.252	211.743	44	3.036	44	3.078	3.252	211.701	65,10	
Ruedas	26.536	1.940.278	1.644	100.759	886	73.364	27.294	1.967.673	72,09	
MOTOCULTORES Y MOTOMAQUINAS										
Total	1.498	21.133	2	30	2	36	1.498	21.127	14,10	
MAQ. AUTOMOTRIZ DE RECOLECCION										
Cosechadoras de cereales	1.836	249.895	83	16.736	63	11.734	1.856	254.897	137,34	
Cosechadoras de forraje	9	2.009	2	785	0	0	11	2.794	254,00	
Cosechadoras de hortalizas	5	553	7	997	0	0	12	1.550	129,17	
Cosechadoras de algodón	767	86.369	52	9.324	41	6.694	778	88.999	114,39	
Cosechadoras de patatas	1	280	0	0	0	0	1	280	280,00	
Cosechadoras de remolacha	77	8.707	2	122	2	155	77	8.674	112,65	
Vibradores de olivos	3	302	0	0	0	0	3	302	100,67	
Cosechadoras de frutales	0	0	0	0	0	0	0	0	0,00	
Vendimiadoras	0	0	1	0	0	0	1	0	0,00	
Madera										
Otras										
OTRAS MAQUINARIAS AUTOMOTRICES										
Equipos de carga	23	1.390	2	100	0	0	25	1.490	59,60	
Tractocarrros	3	41	0	0	0	0	3	41	13,67	
Otras										

8.2.10. EVOLUCIÓN DEL PARQUE DE MAQUINARIA DURANTE EL AÑO 2003 EN ANDALUCÍA

Tipo de maquinaria	Existencias al 31-12-02		Incremento año 2003		Existencias al 31-12-03	
	Unidades	Potencia (Cv)	Unidades	Potencia (Cv)	Unidades	Potencia (Cv)
Tractores ruedas	105.618	7.227.187	4.444	138.379	110.062	7.365.566
Tractores orugas	27.060	1.696.859	249	17.088	27.309	1.713.947
Motocultores y motomáquinas	21.732	290.634	42	485	21.774	291.119
Cosechadoras cereal	4.715	612.525	72	15.896	4.787	628.421
Cosechadoras forraje	51	6.015	6	1.974	57	7.989
Cosechadoras hortofrutícolas	19	1.686	7	997	26	2.683
Cosechadoras algodón	1074	119.559	23	4.555	1.097	124.114
Otras cosechadoras	-	-	-	-	-	-

8.2.11. INSCRIPCIÓN EN MAQUINARIA AGRÍCOLA NUEVA

Tipo de máquina	Unidades
Tractores	4.582
Motocultores	51
Cosechadoras automotrices	96
Recogedoras empacadoras	44
Remolques	2.423
Otras máquinas	1.790

8.2.12. DISTRIBUCIÓN POR TIPOS, DE LOS TRACTORES NUEVOS INSCRITOS EN 2003

Tipo Tractor	Unidades	Coste Medio (euros)	Potencia Media (Cv)
Ruedas simple tracción	59	19.625	25,6
Ruedas doble tracción	4.266	29.816	31,0
Cadenas	257	25.463	67,3

8.3. FERTILIZANTES

8.3.1. CONSUMO DE FERTILIZANTES EN ANDALUCÍA. t Año 2003

	Almería	Cádiz	Córdoba	Granada	Huelva	Jaén	Málaga	Sevilla	Andalucía
Sulfato Amónico 21%	7.100	1.193	15.243	18.643	1.727	17.569	45.815	11.032	118.322
Nitrosulfato Amónico 26%	100	-	7.492	6.904	-	301	3.301	500	18.598
Nitrato Amónico Cálcico	-	200	843	-	-	582	638	2.259	4.522
Nitrato Amónico 33,5%	2.962	6.233	33.995	23.020	6.226	8.549	17.148	25.814	123.947
Urea 46%	9.196	8.976	96.264	49.601	6.152	27.046	39.296	64.587	301.118
Otros Nitrogenados	48.498	5.208	16.350	13.394	1.730	12.504	8.925	21.780	128.389
Superfosfato simple	2.160	52	7.825	5.040	560	3.440	2.953	3.516	25.546
Superfosfato Concentrado	-	500	500	2.156	500	-	500	871	5.027
Cloruro Potásico	1.068	-	1.449	10.024	3.714	-	25	3.699	19.979
Sulfato Potásico	1.003	48	4.538	21.826	6.002	918	24	13.761	48.120
Fosfato Monoamónico	1.505	1.500	1.533	1.000	2.286	1.000	1.000	3.388	13.212
Fosfato Diamónico	867	500	2.716	6.194	1.253	551	2.090	2.442	16.613
Complejo N-P	514	2.453	39.385	19.461	1.114	1.548	6.935	14.157	85.567
Complejo N-K	18	-	-	165	-	-	-	3	186
Complejo P-K	41.332	3.200	-	-	1.000	-	505	1.114	47.151
Complejo N-P-K	2.147	-	-	-	-	-	-	-	2.147
Otros	10.970	3.316	84.923	45.690	3.068	39.199	42.662	52.413	282.241
TOTAL	129.440	33.379	313.056	223.118	35.332	113.207	171.817	221.336	1.240.685

8.3.2. PRECIOS DE FERTILIZANTES. AÑO 2003

Fertilizantes	Euros/100 Kg
Sulfato Amónico 21 %	11,90
Nitrosulfato Amónico	19,23
Nitrato Amónico-Cálcico	16,33
Nitrato Amónico 33,5%	18,72
Urea 46%	19,56
Otros nitrogenados	17,04
Superfosfato simple	14,04
Superfosfato concentrado	19,47
Otros fosfatados	14,30
Cloruro potásico	17,92
Sulfato potásico	30,67
Fosfatos monoamónicos	60,78
Fosfatos diamónicos	23,02
Complejo N-P	14,34
Complejo N-K	14,34
Complejo P-K	14,34
Complejo N-P-K	17,91

8.3.3. CONSUMO DE FITOSANITARIOS EN ANDALUCÍA. t AÑO 2003

	Almería	Cádiz	Córdoba	Granada	Huelva	Jaén	Málaga	Sevilla	Andalucía
Insecticidas	1688	823	711	296	377	506	291	2807	7.498
Acaricida	33	16	2	3	15	1	12	14	97
Nematicida	4378	624	119	169	141	36	181	101	5.750
Fungicidas	2344	509	1687	450	648	1730	1124	1903	10.395
Herbicidas	224	777	1505	622	663	2142	777	2890	9.602
Fitoreguladores	910	64	667	373	247	1219	302	489	4.269
Molusquicidas	57	724	32	16	35	9	35	930	1.838
Varios	309	61	74	22	84	27	40	244	864
Total	9.943	3.598	4.797	1.953	2.210	5.669	2.763	9.380	40.313

8.3.4. OTROS MEDIOS DE PRODUCCIÓN. VALOR MILLONES DE EUROS. AÑO 2003

	Almería	Cádiz	Córdoba	Granada	Huelva	Jaén	Málaga	Sevilla	Andalucía
GASÓLEO. Mills de €	6,37	9,87	25,00	13,49	8,00	22,82	8,53	29,72	123,81
LUBRICANTES. Mills de €	0,60	0,94	2,37	1,28	0,76	2,16	0,81	2,82	11,73
ENERGIA ELECTRICA. Mills de €	15,57	0,44	8,90	6,58	6,02	6,61	12,03	17,50	73,65
PLASTICOS. Mills de €	86,73	2,05	6,28	13,72	13,91	0,07	5,72	15,69	144,18
NEUMÁTICOS. Mills de €	1,85	1,48	3,85	2,47	1,83	3,83	1,49	5,54	22,34

9^a

P A R T E

INFORMACIÓN
ECONÓMICA

...and the other side of the mountain...

...the first of the mountains...

...the second of the mountains...

...the third of the mountains...

...the fourth of the mountains...

...the fifth of the mountains...

...the sixth of the mountains...

...the seventh of the mountains...

...the eighth of the mountains...

...the ninth of the mountains...

...the tenth of the mountains...

...the eleventh of the mountains...

...the twelfth of the mountains...

...the thirteenth of the mountains...

...the fourteenth of the mountains...

...the fifteenth of the mountains...

...the sixteenth of the mountains...

...the seventeenth of the mountains...

9.1.1. MACROMAGNITUDES AGRARIAS DE ALMERÍA (SERIE HISTÓRICA)

Conceptos		1998	1999	2000	2001 mill.Ptas	2001 Mill. €	2002 Mill.Ptas	2002 Mill. €	2003 Mill. Ptas	2003 Mill. €	Var. 03/02
PFA	valor corr	283.756	245.624	300.294	294.331	1.769	316.966	1905,00	389.342	2339,99	22,83
	indice90	115,11	110,63	122,18	118,74	118,74	115,43	115,43	125,89	125,89	9,06
	valor const	246.511	222.025	245.775	247.876	1.490	274.601	1.650	309.275	1.859	12,63
PF AGRIC	valor corr	260.921	221.262	273.873	265.010	1.593	289.778	1741,60	356.048	2.140	22,87
	indice90	115,52	111,27	123,04	114,50	114,50	114,72	114,72	125,59	125,59	9,48
	valor const	225.858	198.848	222.580	223.958	1.346	252.596	1518,13	283.500	1703,87	12,23
Cereales	valor corr	339	115	616	194,00	1	305	1,83	241	1,45	-21,14
	indice90	90,09	90,08	86,64	93,52	93,52	87,26	87,26	90,43	90,43	3,63
	valor const	376	128	711	207	1	350	2,10	266	1,60	-23,90
Leguminosas	valor corr	72	2	10	9	0	11	0,07	7	0,04	-35,47
	indice90	118,04	151,86	126,93	123,05	123,05	115,71	115,71	111,29	111,29	-3,82
	valor const	61	1	8	7	0	9	0,06	6	0,04	-32,91
Pajas	valor corr	65	21	211	45	0	70	0,42	55	0,33	-21,63
	indice90	90,09	90,08	86,64	93,52	93,52	87,26	87,26	90,43	90,43	3,63
	valor const	72	24	244	48	0	80	0,48	61	0,36	-24,38
Tuberculos	valor corr	356	203	272	342	2	472	2,84	374	2,25	-20,90
	indice90	127,67	105,83	118,68	147,26	147,26	116,72	116,72	151,65	151,65	29,93
	valor const	279	192	229	232	1	405	2,43	246	1,48	-39,12
Industr. herbac.	valor corr	0	0	0	0	0	0	0,00	0	0,00	0,00
	indice90	105,32	100,64	105,13	110,97	110,97	111,63	11,63	113,92	113,92	0,00
	valor const	0	0	0	0	0	0	0,00	0	0,00	0,00
Forrajes	valor corr	0	0	0	0	0	0	0	14	0,09	0,00
	indice90	106,38	111,71	116,84	112,98	112,98	121,41	121,41	113,40	113,40	0,00
	valor const	0	0	0	0	0	0	0,00	13	0,08	0,00
Hortalizas	valor corr	242049	199.448	249.627	237.540	1.428	258.193	1551,77	322.990	1941,21	25,10
	indice90	114,99	110,44	125,19	119,09	119,09	125,09	125,09	141,52	141,52	13,13
	valor const	210.496	180.594	199.399	199.463	1.199	206.406	1240,52	228.229	1371,68	10,57
Citricos	valor corr	5801	7.636	6.796	9.041	54	10.313	61,98	12.970	77,95	25,76
	indice90	133,21	143,98	131,15	144,02	144,02	134,37	134,37	131,69	131,69	-1,99
	valor const	4.355	5.304	5.182	6.278	38	7.675	46,13	9.849	59,19	28,32
Frutos no citr.	valor corr	4729	4.722	2.753	4.328	26	6.308	37,91	4.802	28,86	-23,88
	indice90	119,07	96,30	87,35	97,83	97,83	102,57	102,57	118,32	118,32	15,36
	valor const	3.972	4.903	3.152	4.424	27	6.150	36,96	4.058	24,39	-34,01
Vino y subp.	valor corr	139	167	547	469	3	280	1,68	302	1,82	7,93
	indice90	168,33	217,94	200,76	149,46	149,46	153,39	153,39	166,08	166,08	8,27
	valor const	82	77	273	314	2	183	1,10	182	1,09	-0,32
Aceite y subp.	valor corr	1515	1.322	1.899	2.348	14	3.291	19,78	2.771	16,66	-15,80
	indice90	114,52	147,52	121,17	108,55	108,55	109,65	109,65	117,94	117,94	7,56
	valor const	1.323	896	1.567	2.163	13	3.002	18,04	2.350	14,12	-21,72
Otras industr.	valor corr	166	150	281	307	2	239	1,44	293	1,76	22,15
	indice90	105,32	100,64	105,13	110,97	110,97	111,63	111,63	113,92	113,92	2,05
	valor const	158	149	267	277	2	215	1,29	257	1,54	19,70
Flores y ornam.	valor corr	5243	7.023	5.753	5.299	32	5.207	31,29	6.141	36,91	17,95
	indice90	124,42	115,13	105,13	125,66	125,66	130,65	130,65	154,10	154,10	17,95
	valor const	4.214	6.100	5.472	4.217	25	3.985	23,95	3.985	23,95	0,00
Semillas sel& pl	valor corr	447	453	5.108	5.088	31	5.088	30,58	5.088	30,58	0,00
	indice90	95,02	94,10	84,05	80	80	73	73,04	76,48	76,48	4,71
	valor const	470	481	6.077	6.328	38	6.966	41,86	6.652	39,98	-4,50
PF GANAD	valor corr	17.103	17.953	22.330	25.420	153	25.859	155,41	31.772	190,95	22,87
	indice90	109,61	102,75	113,18	122,77	122,77	124,01	124,01	129,61	129,61	4,52
	valor const	15.604	17.473	19.730	20.705	124	20.852	125,32	24.514	147,33	17,56
Vacuno	valor corr	311	-39	71							
	indice90	108,29	105,38	104,25							
	valor const	287	-37	68							

9.1.1. MACROMAGNITUDES AGRARIAS DE ALMERÍA (SERIE HISTÓRICA) (CONTINUACIÓN)

Conceptos		1998	1999	2000	2001 mill.Ptas	2001 Mill. €	2002 Mill.Ptas	2002 Mill. €	2003 Mill. Ptas	2003 Mill. €	Var. 03/02
Ovino	valor corr	1.487	2.026	1.475	-	-	-	-	-	-	-
	indice90	120,82	116,97	118,44	-	-	-	-	-	-	-
Caprino	valor const	1.231	1.732	1.245	-	-	-	-	-	-	-
	valor corr	720	907	1.042	-	-	-	-	-	-	-
Porcino	indice90	124,99	127,85	126,99	-	-	-	-	-	-	-
	valor const	576	709	821	-	-	-	-	-	-	-
Aves	valor corr	10.246	9.134	12.926	-	-	-	-	-	-	-
	indice90	98,51	91,31	112,66	-	-	-	-	-	-	-
Conejos	valor const	10.401	10.003	11.473	-	-	-	-	-	-	-
	valor corr	2.845	2.467	2.687	-	-	-	-	-	-	-
Equino	indice90	105,16	87,79	113,64	-	-	-	-	-	-	-
	valor const	2.705	2.810	2.364	-	-	-	-	-	-	-
Leche	valor corr	957	903	678	-	-	-	-	-	-	-
	indice90	93,23	89,58	93,88	-	-	-	-	-	-	-
Huevos	valor const	1.026	1.008	722	-	-	-	-	-	-	-
	valor corr	0	0	0	-	-	-	-	-	-	-
Lana	indice90	109,61	102,75	113,12	-	-	-	-	-	-	-
	valor const	0	0	0	-	-	-	-	-	-	-
Estiercol	valor corr	0	2.121	2.951	-	-	-	-	-	-	-
	indice90	124,71	122,63	121,77	-	-	-	-	-	-	-
Varios	valor const	0	1.730	2.423	-	-	-	-	-	-	-
	valor corr	330	283	297	-	-	-	-	-	-	-
PF FOREST	indice90	107,38	94,81	116,16	-	-	-	-	-	-	-
	valor const	307	298	256	-	-	-	-	-	-	-
Maderas	valor corr	2	1	0	-	-	-	-	-	-	-
	indice90	107,38	94,81	116,16	-	-	-	-	-	-	-
Otros prod.	valor const	2	1	0	-	-	-	-	-	-	-
	valor corr	0	0	0	-	-	-	-	-	-	-
OTRAS APOR	indice90	119,66	114,23	119,80	-	-	-	-	-	-	-
	valor const	0	0	0	-	-	-	-	-	-	-
GASTOS FUERA	valor corr	205	150	203	-	-	-	-	-	-	-
	indice90	119,66	114,23	119,80	-	-	-	-	-	-	-
Semillas sel& pl	valor const	171	131	169	-	-	-	-	-	-	-
	valor corr	689	302	757	625	4	173	1,04	129	0,78	-25,05
Piensos	indice90	116,77	124,74	133,17	142,19	142,19	129,92	129,92	133,64	133,64	2,86
	valor const	590	242	569	440	3	133	0,80	97	0,58	-27,13
OTRAS APOR	valor corr	-	-	-	-	-	-	-	-	-	-
	indice90	-	-	-	-	-	-	-	-	-	-
GASTOS FUERA	valor const	-	-	-	-	-	-	-	-	-	-
	valor corr	-	-	-	-	-	-	-	-	-	-
OTRAS APOR	indice90	-	-	-	-	-	-	-	-	-	-
	valor const	-	-	-	-	-	-	-	-	-	-
GASTOS FUERA	valor corr	5.043	6.107	3.333	3276	20	1.156	6,95	1.393	8,37	20,45
	indice90	113,09	111,82	115,09	118,15	118,15	113,32	113,32	119,54	119,54	5,49
GASTOS FUERA	valor const	4.459	5.461	2.896	2.773	17	1.020	6,13	1.165	7,00	14,18
	valor corr	64.975	65.847	78.182	71.824	432	78.216	470,09	96.103	577,59	22,87
Semillas sel& pl	indice90	119,48	117,89	124,73	131,37	131,37	132,20	132,20	133,74	133,74	1,16
	valor const	54.381	55.855	62.681	54.672	329	59.165	355,59	71.858	431,87	21,45
Piensos	valor corr	10.336	10.590	10.801	-	-	-	-	-	-	-
	indice90	135,55	124,28	126,44	-	-	-	-	-	-	-
Piensos	valor const	7.625	8.521	8.542	-	-	-	-	-	-	-
	valor corr	15.714	12.838	25.012	-	-	-	-	-	-	-
Piensos	indice90	101,89	97,21	99,89	-	-	-	-	-	-	-
	valor const	15.423	13.206	25.040	-	-	-	-	-	-	-

9.1.2. MACROMAGNITUDES AGRARIAS DE ALMERÍA (SERIE HISTÓRICA) (CONTINUACIÓN)

Conceptos		1998	1999	2000	2001 mill.Ptas	2001 Mill. €	2002 Mill.Ptas	2002 Mill. €	2003 Mill. Ptas	2003 Mill. €	Var. 03/02
Enmiendas	valor corr	0	0	0	-	-	-	-	-	-	-
	indice90	152,04	110,81	118,02	-	-	-	-	-	-	-
Energía	valor const	0	0	0	-	-	-	-	-	-	-
	valor corr	2.742	2.739	2.419	-	-	-	-	-	-	-
	indice90	116,29	110,61	138,97	-	-	-	-	-	-	-
	valor const	2.358	2.476	1.741	-	-	-	-	-	-	-
Aceite y lubric.	valor corr	80	83	92	-	-	-	-	-	-	-
	indice90	164,53	102,29	106,06	-	-	-	-	-	-	-
	valor const	49	81	87	-	-	-	-	-	-	-
	valor corr	174	183	226	-	-	-	-	-	-	-
Neumaticos	indice90	152,04	110,81	118,02	-	-	-	-	-	-	-
	valor const	114	165	191	-	-	-	-	-	-	-
Tratam. Fitosan.	valor corr	8.067	8.615	8.623	-	-	-	-	-	-	-
	indice90	119,64	112,85	109,29	-	-	-	-	-	-	-
	valor const	6.743	7.634	7.890	-	-	-	-	-	-	-
	valor corr	631	691	950	-	-	-	-	-	-	-
Tratam. Zoosan.	indice90	186,65	133,70	139,31	-	-	-	-	-	-	-
	valor const	338	517	682	-	-	-	-	-	-	-
Repar maquinaria	valor corr	9.238	11.263	15.636	-	-	-	-	-	-	-
	indice90	142,71	108,99	112,21	-	-	-	-	-	-	-
	valor const	6.473	10.334	13.935	-	-	-	-	-	-	-
	valor corr	4.235	4.452	1	-	-	-	-	-	-	-
Repar construc.	indice90	141,89	110,34	117,95	-	-	-	-	-	-	-
	valor const	2.985	4.035	1	-	-	-	-	-	-	-
Otros Gastos	valor corr	4.287	4.564	4.232	-	-	-	-	-	-	-
	indice90	152,04	110,81	118,02	-	-	-	-	-	-	-
	valor const	2.820	4.119	3.586	-	-	-	-	-	-	-
	valor corr	218.781	179.777	222.112	222.508	1.337	238.750	1.434,92	293.239	1.762,40	22,82
VAB a pr mercado	indice90	113,87	108,19	121,31	115,17	115,17	110,82	110,82	123,51	123,51	11,45
	valor const	192.129	166.170	183.094	193.203	1.161	215.436	1.295	237.418	1.427	10,20
Subvenciones	valor corr	8.854	8.090	4.113	3.336	20	4.500	27,05	4.650	27,95	3,33
	indice90	134,65	137,88	143,12	145,95	146	152,13	152,13	156,70	156,70	3,00
	valor const	6.575	5.867	2.874	2.286	14	2.958	17,78	2.967	17,83	0,32
VAB a costo fact	valor corr	227.635	187.867	226.225	225.844	1.357	243.250	1.461,96	297.889	1.790,35	22,46
	indice90	114,56	109,20	121,65	115,53	115,53	111,38	111,38	123,92	123,92	11,26
	valor const	198.705	172.037	185.968	195.489	1.175	218.394	1.313	240.385	1.445	10,07
Amortizaciones	valor corr	2.069	3.196	1.658	7.410	45	6.227	37,43	7.543	45,33	21,13
	indice90	134,15	133,27	139,62	147,23	147,23	152,34	152,34	158,89	158,89	4,30
	valor const	1.542	2.398	1.188	5.033	30	4.088	24,57	4.747	28,53	16,14
RENTA AGRARIA	valor corr	225.566	184.671	224.567	218.433	1.313	237.023	1.424,54	290.346	1.745,02	22,50
	indice90	114,41	108,86	121,53	114,69	114,69	110,60	110,60	123,22	123,22	11,41
	valor const	197.162	169.639	184.780	190.456	1.145	214.307	1.288	235.638	1.416	9,95
OCUPADOS AGRARIOS (1)		37	33	29	33	33	38,52	38,52	40,60	40,60	5,40
RENTA/OCUPADO	valor corr (2)	6.142	5.594	7.811	6.721	40,39	6.153	36,98	7.151	42,98	16,22
RENTA/OCUPADO	valor const (2)	5.369	5.139	6.427	5.860	35,22	5.564	33,44	5.803,89	34,88	4,32

Unidades: Millones de pesetas 1998-2000; Millones de pesetas/Millones de Euros 2001-2004.

(1) Miles de personas.

(2) Miles de ptas. o miles de euros.

9.1.2. MACROMAGNITUDES AGRARIAS DE CÁDIZ (SERIE HISTÓRICA)

Conceptos		1998	1999	2000	2001 mill.Ptas	2001 Mill. €	2002 Mill.Ptas	2002 Mill. €	2003 Mill. Ptas	2003 Mill. €	Var. 03/02
PFA	valor corr	105.698	99.645	133.258	114.718	689	115.812	696	117.765	707,78	1,69
	indice90	112,06	109,59	115,75	116,88	116,88	116,01	116,01	126,30	126,30	8,86
	valor const	94.319	90.929	115.122	98.148	590	99.825	600	93.246	560	-6,59
PF AGRIC	valor corr	84.136	79.632	108.329	99.717	599	101.541	610	102.370	615,26	0,82
	indice90	112,58	111,08	116,08	114,50	114,50	114,72	114,72	125,59	125,59	9,48
	valor const	74.736	71.690	93.321	86.248	518	88.512	532	81.511	489,89	-7,91
Cereales	valor corr	7631	1.826	7.026	7.398	44	7.110	43	7.207	43,32	1,37
	indice90	90,09	90,08	86,64	93,52	93,52	87,26	87,26	90,43	90,43	3,63
	valor const	8.470	2.027	8.109	7.910	48	8.148	49	7.970	47,90	-2,18
Leguminosas	valor corr	507	215	349	460	3	808	5	433	2,60	-46,40
	indice90	118,04	151,86	126,93	123,05	123,05	115,71	115,71	111,29	111,29	-3,82
	valor const	430	142	275	374	2	698	4	389	2,34	-44,28
Pajas	valor corr	0	0	0	222	1	224	1	216	1,30	-3,50
	indice90	90,09	90,08	86,64	93,52	93,52	87,26	87,26	90,43	90,43	3,63
	valor const	0	0	0	237	1	256	2	239	1,43	-6,88
Tuberculos	valor corr	2390	3.866	3.364	2.793	17	2.298	14	3.512	21,10	52,82
	indice90	127,67	105,83	118,68	147,26	147,26	116,72	116,72	151,65	151,65	29,93
	valor const	1.872	3.653	2.835	1.897	11	1.969	12	2.316	13,92	17,62
Industr. herbac.	valor corr	22247	16.376	19.213	19.138	115	18.936	114	17.211	103,44	-9,11
	indice90	105,32	100,64	105,13	110,97	110,97	111,63	111,63	113,92	113,92	2,05
	valor const	21.123	16.272	18.275	17.247	104	16.963	102	15.108	90,80	-10,94
Forrajes	valor corr	0	0	62	0	0	869	5	194	1,17	0,00
	indice90	106,38	111,71	116,84	112,98	112,98	121,41	121,41	113,40	113,40	0,00
	valor const	0	0	53	0	0	716	4	172	1,03	0,00
Hortalizas	valor corr	24752	29.511	54.624	38.275	230	35.935	216	34.574	207,79	-3,79
	indice90	114,99	110,44	125,19	119,09	119,09	125,09	125,09	141,52	141,52	13,13
	valor const	21.525	26.721	43.633	32.140	193	28.727	173	24.430	146,83	-14,96
Citricos	valor corr	2702	2.197	1.505	3.279	20	3.316	20	3.349	20,13	0,98
	indice90	133,21	143,98	131,15	144,02	144,02	134,37	134,37	131,69	131,69	-1,99
	valor const	2.028	1.526	1.148	2.277	14	2.468	15	2.543	15,28	3,03
Frutos no citr.	valor corr	346	391	366	553	3	594	4	711	4,27	19,66
	indice90	119,07	96,30	87,35	97,83	97,83	102,57	102,57	118,32	118,32	15,36
	valor const	291	406	419	565	3	579	3	601	3,61	3,73
Vino y subp.	valor corr	2285	2.645	5.221	4.051	24	2.983	18	3.041	18,28	1,96
	indice90	168,33	217,94	200,76	149,46	149,46	153,39	153,39	166,08	166,08	8,27
	valor const	1.357	1.214	2.601	2.710	16	1.945	12	1.831	11,01	-5,84
Aceite y subp.	valor corr	1060	1.515	1.080	1.918	12	2.762	17	2.121	12,75	-23,20
	indice90	114,52	147,52	121,17	108,55	108,55	109,65	109,65	117,94	117,94	7,56
	valor const	926	1.027	892	1.767	11	2.519	15	1.799	10,81	-28,60
Otras industr.	valor corr	0	0	0	0	0	63	0	69	0,41	9,01
	indice90	105,32	100,64	105,13	110,97	110,97	111,63	111,63	113,92	113,92	2,05
	valor const	0	0	0	0	0	56	0	60	0,36	6,82
Flores y ornam.	valor corr	18346	19.105	14.176	17.364	104	21.377	128	25.466	153,05	19,13
	indice90	124,42	115,13	105,13	125,66	125,66	130,65	130,65	154,10	154,10	17,95
	valor const	14.745	16.594	13.484	13.818	83	16.362	98	16.526	99,32	1,00
Semillas sel& pl	valor corr	1870	1.984	1.343	4.266	26	4.266	26	4.266	25,64	0,00
	indice90	95,02	94,10	84,05	80	80	73		76,48	76,48	4,71
	valor const	1.968	2.108	1.598	5.306	32	5.841	35	5.578	33,53	-4,50
PF GANAD	valor corr	19.885	18.497	23.235	12.852	77	12.735	77	13.783	82,83	8,23
	indice90	109,61	102,75	113,18	122,77	122,77	124,01	124,01	129,61	129,61	4,52
	valor const	18.142	18.002	20.529	10.468	63	10.269	62	10.634	63,91	3,55
Vacuno	valor corr	9.220	9.386	12.893	-	-	-	-	-	-	-
	indice90	108,29	105,38	104,25	-	-	-	-	-	-	-
	valor const	8.514	8.907	12.367	-	-	-	-	-	-	-

9.1.2. MACROMAGNITUDES AGRARIAS DE CÁDIZ (SERIE HISTÓRICA) (CONTINUACIÓN)

Conceptos	1998	1999	2000	2001 mill.Ptas	2001 Mill. €	2002 Mill.Ptas	2002 Mill. €	2003 Mill. Ptas	2003 Mill. €	Var. 03/02	
Ovino	valor corr	952	424	629	-	-	-	-	-	-	
	indice90	120,82	116,97	118,44	-	-	-	-	-	-	
	valor const	788	362	531	-	-	-	-	-	-	
Caprino	valor corr	262	293	461	-	-	-	-	-	-	
	indice90	124,99	127,85	126,99	-	-	-	-	-	-	
	valor const	210	229	363	-	-	-	-	-	-	
Porcino	valor corr	2.942	2.131	2.581	-	-	-	-	-	-	
	indice90	98,51	91,31	112,66	-	-	-	-	-	-	
	valor const	2.986	2.334	2.291	-	-	-	-	-	-	
Aves	valor corr	3	0	-6	-	-	-	-	-	-	
	indice90	105,16	87,79	113,64	-	-	-	-	-	-	
	valor const	3	0	-5	-	-	-	-	-	-	
Conejos	valor corr	0	0	0	-	-	-	-	-	-	
	indice90	93,23	89,58	93,88	-	-	-	-	-	-	
	valor const	0	0	0	-	-	-	-	-	-	
Equino	valor corr	0	0	0	-	-	-	-	-	-	
	indice90	109,61	102,75	113,12	-	-	-	-	-	-	
	valor const	0	0	0	-	-	-	-	-	-	
Leche	valor corr	4.912	5.140	6.573	-	-	-	-	-	-	
	indice90	124,71	122,63	121,77	-	-	-	-	-	-	
	valor const	3.939	4.191	5.398	-	-	-	-	-	-	
Huevos	valor corr	1.119	1.020	1	-	-	-	-	-	-	
	indice90	107,38	94,81	116,16	-	-	-	-	-	-	
	valor const	1.042	1.076	1	-	-	-	-	-	-	
Lana	valor corr	4	1	1	-	-	-	-	-	-	
	indice90	107,38	94,81	116,16	-	-	-	-	-	-	
	valor const	4	1	1	-	-	-	-	-	-	
Estiercol	valor corr	0	0	2	-	-	-	-	-	-	
	indice90	119,66	114,23	119,80	-	-	-	-	-	-	
	valor const	0	0	2	-	-	-	-	-	-	
Varios	valor corr	471	102	100	-	-	-	-	-	-	
	indice90	119,66	114,23	119,80	-	-	-	-	-	-	
	valor const	394	89	83	-	-	-	-	-	-	
PF FOREST	valor corr	1.455	1.285	1.693	2.705	16	2.763	17	2.818	16,93	1,98
	indice90	116,77	124,74	133,17	142,19	142,19	129,92	129,92	133,64	133,64	2,86
	valor const	1.246	1.030	1.271	1.902	11	2.127	13	2.108	12,67	-0,86
Maderas	valor corr	-	-	-	-	-	-	-	-	-	
	indice90	-	-	-	-	-	-	-	-	-	
	valor const	-	-	-	-	-	-	-	-	-	
Otros prod.	valor corr	-	-	-	-	-	-	-	-	-	
	indice90	-	-	-	-	-	-	-	-	-	
	valor const	-	-	-	-	-	-	-	-	-	
OTRAS APOR	valor corr	222	231	0	-556	-3	-1.227	-7	-1.205	-7,24	-1,75
	indice90	113,09	111,82	115,09	118,15	118,15	113,32	113,32	119,54	119,54	5,49
	valor const	196	207	0	470	-3	-1.082	-7	-1.008	-6,06	-6,86
GASTOS FUERA	valor corr	22.601	24.177	35.322	27.649	166	19.513	117	21.119	126,93	8,23
	indice90	119,48	117,89	124,73	131,37	131,37	132,20	132,20	133,74	133,74	1,16
	valor const	18.916	20.508	28.319	21.047	126	14.760	89	15.791	94,91	6,98
Semillas sel& pl	valor corr	6.262	6.238	282	-	-	-	-	-	-	
	indice90	135,55	124,28	126,44	-	-	-	-	-	-	
	valor const	4.620	5.019	223	-	-	-	-	-	-	
Piensos	valor corr	5.010	4.860	9.737	-	-	-	-	-	-	
	indice90	101,89	97,21	99,89	-	-	-	-	-	-	
	valor const	4.917	4.999	9.748	-	-	-	-	-	-	
Fertilizantes	valor corr	700	432	7.698	-	-	-	-	-	-	
	indice90	106,97	94,64	104,02	-	-	-	-	-	-	
	valor const	654	456	7.400	-	-	-	-	-	-	

9.1.2. MACROMAGNITUDES AGRARIAS DE CÁDIZ (SERIE HISTÓRICA) (CONTINUACIÓN)

Conceptos		1998	1999	2000	2001 mill.Ptas	2001 Mill. €	2002 Mill.Ptas	2002 Mill. €	2003 Mill. Ptas	2003 Mill. €	Var. 03/02
Enmiendas	valor corr	0	0	0	-	-	-	-	-	-	-
	indice90	152,04	110,81	118,02	-	-	-	-	-	-	-
Energía	valor const	0	0	0	-	-	-	-	-	-	-
	valor corr	999	1.093	2.347	-	-	-	-	-	-	-
	indice90	116,29	110,61	138,97	-	-	-	-	-	-	-
	valor const	859	988	1.689	-	-	-	-	-	-	-
Aceite y lubric.	valor corr	169	169	244	-	-	-	-	-	-	-
	indice90	164,53	102,29	106,06	-	-	-	-	-	-	-
	valor const	103	165	230	-	-	-	-	-	-	-
	valor corr	165	172	0	-	-	-	-	-	-	-
Neumaticos	indice90	152,04	110,81	118,02	-	-	-	-	-	-	-
	valor const	109	155	0	-	-	-	-	-	-	-
Tratam. Fitosan.	valor corr	1.817	1.813	7.960	-	-	-	-	-	-	-
	indice90	119,64	112,85	109,29	-	-	-	-	-	-	-
	valor const	1.519	1.607	7.283	-	-	-	-	-	-	-
	valor corr	1.088	988	1.037	-	-	-	-	-	-	-
Tratam. Zoosan.	indice90	186,65	133,70	139,31	-	-	-	-	-	-	-
	valor const	583	739	744	-	-	-	-	-	-	-
Repar maquinaria	valor corr	2.859	3.611	780	-	-	-	-	-	-	-
	indice90	142,71	108,99	112,21	-	-	-	-	-	-	-
	valor const	2.003	3.313	695	-	-	-	-	-	-	-
	valor corr	1.529	1.875	245	-	-	-	-	-	-	-
Repar construc.	indice90	141,89	110,34	117,95	-	-	-	-	-	-	-
	valor const	1.078	1.699	208	-	-	-	-	-	-	-
Otros Gastos	valor corr	2.003	2.926	4.992	-	-	-	-	-	-	-
	indice90	152,04	110,81	118,02	-	-	-	-	-	-	-
	valor const	1.317	2.641	4.230	-	-	-	-	-	-	-
VAB a pr mercado	valor corr	83.097	75.468	97.936	87.069	523	96.298	579	96.646	580,85	0,36
	indice90	110,20	107,17	112,82	112,93	112,93	113,21	113,21	124,78	124,78	10,22
	valor const	75.403	70.421	86.803	77.101	463	85.064	511	77.454	466	-8,95
Subvenciones	valor corr	15.851	16.967	16.634	15.260	92	17.000	102	17.600	105,78	3,53
	indice90	134,65	137,88	143,12	145,95	146	152	152	156,70	156,70	3,00
	valor const	11.772	12.305	11.622	10.456	63	11.175	67	11.232	67,50	0,51
VAB a costo fact	valor corr	98.948	92.435	114.570	102.329	615	113.298	681	114.246	686,63	0,84
	indice90	113,50	111,74	116,40	116,87	116,87	117,73	117,73	128,82	128,82	9,42
	valor const	87.175	82.726	98.425	87.557	526	96.239	578	88.686	533	-7,85
Amortizaciones	valor corr	3.536	4621	7767	7468	45	6.652	40	6.628	39,83	-0,36
	indice90	134,15	133,27	139,62	147,23	147,23	152,34	152,34	158,89	158,89	4,30
	valor const	2.636	3.467	5.563	5.073	30	4.366	26	4.171	25,07	-4,47
RENTA AGRARIA	valor corr	95.412	87.814	106.803	94.861	570	106.647	641	107.618	646,80	0,91
	indice90	112,86	110,79	115,01	115,00	115,00	116,08	116,08	127,34	127,34	9,70
	valor const	84.539	79.259	92.862	82.484	496	91.873	552	84.515	508	-8,01
OCUPADOS AGRARIOS (1)		31	26	27	28	28	24,60	24,60	24,01	24,01	-2,40
RENTA/OCUPADO	valor corr (2)	3.093	3.417	3.894	3.400	20,43	4.335	26,06	4.482	26,94	3,39
RENTA/OCUPADO	valor const (2)	2.740	3.084	3.385	2.956	17,77	3.735	22,45	3.519,98	21,16	-5,75

Unidades: Millones de pesetas 1998-2000; Millones de pesetas/Millones de Euros 2001-2004.

(1) Miles de personas.

(2) Miles de ptas. o miles de euros.

9.1.3. MACROMAGNITUDES AGRARIAS DE CÓRDOBA (SERIE HISTÓRICA)

Conceptos		1998	1999	2000	2001 mill.Ptas	2001 Mill. €	2002 Mill.Ptas	2002 Mill. €	2003 Mill. Ptas	2003 Mill. €	Var. 03/02
PFA	valor corr	160.690	140.701	122.050	132.522	796	177.103	1064,41	149.272	897,14	-15,72
	indice90	110,92	124,94	113,31	111,65	111,65	115,98	115,98	126,02	126,02	8,66
	valor const	144.875	112.614	107.714	118.696	713	152.703	917,76	118.448	712	-22,43
PF AGRIC	valor corr	113.121	109.045	91.862	106.830	642	146.586	881	123.160	740,20	-15,98
	indice90	111,00	132,01	113,04	114,50	114,50	114,72	114,72	125,59	125,59	9,48
	valor const	101.910	82.607	81.269	97.851	588	127.777	767,96	98.065	589,38	-23,25
Cereales	valor corr	12658	4.925	11.920	10.706	64	12.990	78,07	11.969	71,93	-7,86
	indice90	90,09	90,08	86,64	93,52	93,52	87,26	87,26	90,43	90,43	3,63
	valor const	14.050	5.467	13.758	11.448	69	14.887	89,47	13.235	79,55	-11,09
Leguminosas	valor corr	924	149	930	726	4	1.003	6,03	900	5,41	-10,31
	indice90	118,04	151,86	126,93	123,05	123,05	115,71	115,71	111,29	111,29	-3,82
	valor const	783	98	733	590	4	867	5,21	808	4,86	-6,75
Pajas	valor corr	1040	528	1.091	1.178	7	1.217	7,32	1.120	6,73	-8,04
	indice90	90,09	90,08	86,64	93,52	93,52	87,26	87,26	90,43	90,43	3,63
	valor const	1.154	587	1.259	1.260	8	1.395	8,39	1.238	7,44	-11,26
Tuberculos	valor corr	2901	2.611	3.183	3.772	23	3.517	21,14	3.422	20,57	-2,70
	indice90	127,67	105,83	118,68	147,26	147,26	116,72	116,72	151,65	151,65	29,93
	valor const	2.272	2.467	2.682	2.561	15	3.014	18,11	2.257	13,56	-25,11
Industr. herbac.	valor corr	12155	8.531	9.595	9.404	57	11.210	67,37	10.976	65,97	-2,09
	indice90	105,32	100,64	105,13	110,97	110,97	111,63	111,63	113,92	113,92	2,05
	valor const	11.541	8.477	9.127	8.474	51	10.042	60,35	9.635	57,91	-4,05
Forrajes	valor corr	0	0	1.100	0	0	773	4,64	280	1,69	0,00
	indice90	106,38	111,71	116,84	112,98	112,98	121,41	121,41	113,40	113,40	0,00
	valor const	0	0	941	0	0	636	3,82	247	1,49	0,00
Hortalizas	valor corr	9612	7.979	10.033	10.870	65	12.304	73,95	12.860	77,29	4,52
	indice90	114,99	110,44	125,19	119,09	119,09	125,09	125,09	141,52	141,52	13,13
	valor const	8.359	7.225	8.014	9.128	55	9.836	59,11	9.087	54,61	-7,61
Citricos	valor corr	2745	2.724	4.197	3.455	21	6.004	36,08	5.693	34,21	-5,19
	indice90	133,21	143,98	131,15	144,02	144,02	134,37	134,37	131,69	131,69	-1,99
	valor const	2.061	1.892	3.200	2.399	14	4.468	26,85	4.323	25,98	-3,26
Frutos no citr.	valor corr	2791	2.000	1.878	1.391	8	1.373	8,25	1.598	9,60	16,38
	indice90	119,07	96,30	87,35	97,83	97,83	102,57	102,57	118,32	118,32	15,36
	valor const	2.344	2.077	2.150	1.422	9	1.338	8,04	1.350	8,12	0,89
Vino y subp.	valor corr	1938	2.859	5.396	3.014	18	3.261	19,60	3.909	23,49	19,84
	indice90	168,33	217,94	200,76	149,46	149,46	153,39	153,39	166,08	166,08	8,27
	valor const	1.152	1.312	2.688	2.017	12	2.126	12,78	2.353	14,14	10,68
Aceite y subp.	valor corr	61685	73.264	36.335	54.828	330	86.202	518,08	63.388	380,97	-26,47
	indice90	114,52	147,52	121,17	108,55	108,55	109,65	109,65	117,94	117,94	7,56
	valor const	53.864	49.664	29.987	50.509	304	78.615	472,49	53.746	323,02	-31,63
Otras industr.	valor corr	1760	677	2.148	2.620	#REF!	1.735	10,43	1.863	11,19	7,37
	indice90	105,32	100,64	105,13	110,97	110,97	111,63	111,63	113,92	113,92	2,05
	valor const	1.671	672	2.043	2.361	14	1.554	9,34	1.635	9,83	5,21
Flores y ornam.	valor corr	1631	1.569	585	826	5	956	5,75	1.142	6,87	19,45
	indice90	124,42	115,13	105,13	125,66	125,66	130,65	130,65	154,10	154,10	17,95
	valor const	1.311	1.363	556	657	4	732	4,40	741	4,46	1,27
Semillas sel& pl	valor corr	1282	1.229	3.471	4.041	24	4.041	24,28	4.041	24,28	0,00
	indice90	95,02	94,10	84,05	80	80	73	73,04	76,48	76,48	4,71
	valor const	1.349	1.306	4.130	5.026	30	5.532	33,25	5.283	31,75	-4,50
PF GANAD	valor corr	33858	23632	26171	20613	124	23.059	138,59	19.944	119,87	-13,51
	indice90	109,61	102,75	113,18	122,77	122,77	124,01	124,01	129,61	129,61	4,52
	valor const	30.890	23.000	23.123	16.790	101	18.594	111,75	15.388	92,48	-17,24
Vacuno	valor corr	8.284	1.991	6.431	-	-	-	-	-	-	-
	indice90	108,29	105,38	104,25	-	-	-	-	-	-	-
	valor const	7.650	1.889	6.169	-	-	-	-	-	-	-

9.1.3. MACROMAGNITUDES AGRARIAS DE CÓRDOBA (SERIE HISTÓRICA) (CONTINUACIÓN)

Conceptos		1998	1999	2000	2001 mill.Ptas	2001 Mill. €	2002 Mill.Ptas	2002 Mill. €	2003 Mill. Ptas	2003 Mill. €	Var. 03/02
Ovino	valor corr	5.296	3.819	1.748	-	-	-	-	-	-	-
	indice90	120,82	116,97	118,44	-	-	-	-	-	-	-
Caprino	valor const	4.383	3.265	1.476	-	-	-	-	-	-	-
	valor corr	303	56	134	-	-	-	-	-	-	-
	indice90	124,99	127,85	126,99	-	-	-	-	-	-	-
	valor const	242	44	106	-	-	-	-	-	-	-
Porcino	valor corr	6.986	4.430	4.208	-	-	-	-	-	-	-
	indice90	98,51	91,31	112,66	-	-	-	-	-	-	-
	valor const	7.092	4.852	3.735	-	-	-	-	-	-	-
	valor corr	1.751	1.858	699	-	-	-	-	-	-	-
Aves	indice90	105,16	87,79	113,64	-	-	-	-	-	-	-
	valor const	1.665	2.116	615	-	-	-	-	-	-	-
Conejos	valor corr	0	0	0	-	-	-	-	-	-	-
	indice90	93,23	89,58	93,88	-	-	-	-	-	-	-
	valor const	0	0	0	-	-	-	-	-	-	-
	valor corr	0	0	0	-	-	-	-	-	-	-
Equino	indice90	109,61	102,75	113,12	-	-	-	-	-	-	-
	valor const	0	0	0	-	-	-	-	-	-	-
Leche	valor corr	8.559	9.643	12.560	-	-	-	-	-	-	-
	indice90	124,71	122,63	121,77	-	-	-	-	-	-	-
	valor const	6.863	7.863	10.315	-	-	-	-	-	-	-
	valor corr	1.733	1.449	1	-	-	-	-	-	-	-
Huevos	indice90	107,38	94,81	116,16	-	-	-	-	-	-	-
	valor const	1.614	1.528	1	-	-	-	-	-	-	-
Lana	valor corr	149	49	65	-	-	-	-	-	-	-
	indice90	107,38	94,81	116,16	-	-	-	-	-	-	-
	valor const	139	52	56	-	-	-	-	-	-	-
	valor corr	0	0	2	-	-	-	-	-	-	-
Estiercol	indice90	119,66	114,23	119,80	-	-	-	-	-	-	-
	valor const	0	0	2	-	-	-	-	-	-	-
Varios	valor corr	797	337	325	-	-	-	-	-	-	-
	indice90	119,66	114,23	119,80	-	-	-	-	-	-	-
	valor const	666	295	271	-	-	-	-	-	-	-
PF FOREST	valor corr	1.749	1.805	1.427	1.706	10	2.221	13,35	1.866	11,21	-15,98
	indice90	116,77	124,74	133,17	142,19	142,19	129,92	129,92	133,64	133,64	2,86
	valor const	1498	1.447	1.072	1.200	7	1.709	10,27	1.396	8,39	-18,32
Maderas	valor corr	-	-	-	-	-	-	-	-	-	-
	indice90	-	-	-	-	-	-	-	-	-	-
	valor const	-	-	-	-	-	-	-	-	-	-
	valor corr	-	-	-	-	-	-	-	-	-	-
Otros prod.	indice90	-	-	-	-	-	-	-	-	-	-
	valor const	-	-	-	-	-	-	-	-	-	-
OTRAS APOR	valor corr	11.962	6.218	2.590	3.373	20	5.238	31,48	4.302	25,85	-17,87
	indice90	113,09	111,82	115,09	118,15	118,15	113,32	113,32	119,54	119,54	5,49
	valor const	10.577	5.561	2.251	2.855	17	4.622	27,78	3.598	21,63	-22,14
GASTOS FUERA	valor corr	44.402	38.645	38.227	38.809	233	51.232	307,91	43.131	259,23	-15,81
	indice90	119,48	117,89	124,73	131,37	131,37	132,20	132,20	133,74	133,74	1,16
	valor const	37.163	32.781	30.648	29.541	178	38.753	232,91	32.250	193,83	-16,78
Semillas sel& pl	valor corr	4.291	2.970	3.329	-	-	-	-	-	-	-
	indice90	135,55	124,28	126,44	-	-	-	-	-	-	-
	valor const	3.166	2.390	2.633	-	-	-	-	-	-	-
	valor corr	10.776	8.399	7.558	-	-	-	-	-	-	-
Piensos	indice90	101,89	97,21	99,89	-	-	-	-	-	-	-
	valor const	10.576	8.640	7.566	-	-	-	-	-	-	-
Fertilizantes	valor corr	5.441	4.430	6.747	-	-	-	-	-	-	-
	indice90	106,97	94,64	104,02	-	-	-	-	-	-	-
	valor const	5.086	4.681	6.486	-	-	-	-	-	-	-

9.1.3. MACROMAGNITUDES AGRARIAS DE CÓRDOBA (SERIE HISTÓRICA) (CONTINUACIÓN)

Conceptos	1998	1999	2000	2001 mill.Ptas	2001 Mill. €	2002 Mill.Ptas	2002 Mill. €	2003 Mill. Ptas	2003 Mill. €	Var. 03/02	
Enmiendas	valor corr	0	0	0	-	-	-	-	-	-	
	indice90	152,04	110,81	118,02	-	-	-	-	-	-	
	valor const	0	0	0	-	-	-	-	-	-	
Energía	valor corr	3.870	3.921	5.979	-	-	-	-	-	-	
	indice90	116,29	110,61	138,97	-	-	-	-	-	-	
	valor const	3.328	3.545	4.302	-	-	-	-	-	-	
Aceite y lubric.	valor corr	372	366	383	-	-	-	-	-	-	
	indice90	164,53	102,29	106,06	-	-	-	-	-	-	
	valor const	226	358	361	-	-	-	-	-	-	
Neumaticos	valor corr	377	383	413	-	-	-	-	-	-	
	indice90	152,04	110,81	118,02	-	-	-	-	-	-	
	valor const	248	346	350	-	-	-	-	-	-	
Tratam. Fitosan.	valor corr	4.005	3.570	3.630	-	-	-	-	-	-	
	indice90	119,64	112,85	109,29	-	-	-	-	-	-	
	valor const	3.348	3.163	3.321	-	-	-	-	-	-	
Tratam. Zoosan.	valor corr	1.547	1.212	1.311	-	-	-	-	-	-	
	indice90	186,65	133,70	139,31	-	-	-	-	-	-	
	valor const	829	907	941	-	-	-	-	-	-	
Repar maquinaria	valor corr	6.743	6.711	2.870	-	-	-	-	-	-	
	indice90	142,71	108,99	112,21	-	-	-	-	-	-	
	valor const	4.725	6.157	2.558	-	-	-	-	-	-	
Repar construc.	valor corr	2.601	2.564	761	-	-	-	-	-	-	
	indice90	141,89	110,34	117,95	-	-	-	-	-	-	
	valor const	1.833	2.324	645	-	-	-	-	-	-	
Otros Gastos	valor corr	4.379	4.119	5.246	-	-	-	-	-	-	
	indice90	152,04	110,81	118,02	-	-	-	-	-	-	
	valor const	2.880	3.717	4.445	-	-	-	-	-	-	
VAB a pr mercado	valor corr	116.288	102.056	83.823	93.713	563	125.872	756,50	106.140	637,92	-15,68
	indice90	107,96	127,84	108,77	105,11	105,11	110,46	110,46	123,14	123,14	11,47
	valor const	107.712	79.834	77.066	89.155	536	113.950	685	86.197	518	-24,35
Subvenciones	valor corr	46.135	52.371	49.681	49.555	298	58.000	348,59	60.000	360,61	3,45
	indice90	134,65	137,88	143,12	145,95	146	152	152,13	156,70	156,70	3,00
	valor const	34.263	37.982	34.712	33.954	204	38.125	229,14	38.290	230,13	0,43
VAB a costo fact	valor corr	162.423	154.427	133.504	143.268	861	183.872	1105,09	166.140	998,52	-9,64
	indice90	114,40	131,07	119,44	116,38	116,38	120,91	120,91	133,46	133,46	10,38
	valor const	141.975	117.816	111.779	123.108	740	152.075	914	124.487	748	-18,14
Amortizaciones	valor corr	10.282	10.024	724	10.299	62	8.962	53,86	10.337	62,13	15,34
	indice90	134,15	133,27	139,62	147,23	147,23	152,34	152,34	158,89	158,89	4,30
	valor const	7.665	7.522	519	6.995	42	5.883	35,36	6.506	39,10	10,59
RENTA AGRARIA	valor corr	152.141	144.403	132.780	132.969	799	174.910	1051,23	155.803	936,40	-10,92
	indice90	113,28	130,93	119,34	114,52	114,52	119,64	119,64	132,06	132,06	10,38
	valor const	134.310	110.294	111.260	116.113	698	146.192	878,63	117.981	709	-19,30
OCUPADOS AGRARIOS (1)		32	31	29	29	29	30,12	30,12	33,90	33,90	12,55
RENTA/OCUPADO	valor corr (2)	4.769	4.612	4.635	4.617	27,75	5.807	34,90	4.596	27,62	-20,86
RENTA/OCUPADO	valor const (2)	4.210	3.523	3.883	4.032	24,23	4.854	29,17	3.480,27	20,92	-28,30

Unidades: Millones de pesetas 1998-2000; Millones de pesetas/Millones de Euros 2001-2004.

(1) Miles de personas.

(2) Miles de ptas. o miles de euros.

9.1.4. MACROMAGNITUDES AGRARIAS DE GRANADA (SERIE HISTÓRICA)

Conceptos		1998	1999	2000	2001 mill.Ptas	2001 Mill. €	2002 Mill.Ptas	2002 Mill. €	2003 Mill. Ptas	2003 Mill. €	Var. 03/02
PFA	valor corr	103.884	103.518	109.375	120.127	#¡REF!	145.685	876	136.968	823,197	-5,98
	indice90	113,77	111,64	112,88	114,67	#¡REF!	116,11	116,11	126,18	126,18	8,67
	valor const	91.309	92.729	96.893	104.756	630	125.474	754	108.550	652	-13,49
PF AGRIC	valor corr	85.451	77.085	82.530	92.826	#¡REF!	114.776	690	100.570	604,436	-12,38
	indice90	114,44	114,15	112,46	114,50	114,50	114,72	114,72	125,59	125,59	9,48
	valor const	74.667	67.527	73.384	82.556	496	100.049	601	80.078	481,28	-19,96
Cereales	valor corr	3.713	1.019	3.128	3.475	21	2923	18	3286	19,752	12,45
	indice90	90,09	90,08	86,64	93,52	93,52	87,26	87,26	90,43	90,43	3,63
	valor const	4.121	1.131	3.610	3.716	22	3.349	20	3.634	21,84	8,51
Leguminosas	valor corr	494	362	152	159	1	148	1	166	0,997	11,84
	indice90	118,04	151,86	126,93	123,05	123,05	115,71	115,71	111,29	111,29	-3,82
	valor const	419	238	120	129	1	128	1	149	0,90	16,29
Pajas	valor corr	98	0	436	86	1	72	0	81	0,489	12,42
	indice90	90,09	90,08	86,64	93,52	93,52	87,26	87,26	90,43	90,43	3,63
	valor const	109	0	503	92	1	83	0	90	0,54	8,48
Tuberculos	valor corr	2.659	3.348	3.895	4.672	28	2.329	14	1531	9,199	-34,28
	indice90	127,67	105,83	118,68	147,26	147,26	116,72	116,72	151,65	151,65	29,93
	valor const	2.083	3.164	3.282	3.173	19	1.995	12	1.009	6,07	-49,42
Industr. herbac.	valor corr	2.769	2.231	2.467	2.234	13	2.014	12	1.948	11,708	-3,27
	indice90	105,32	100,64	105,13	110,97	110,97	111,63	111,63	113,92	113,92	2,05
	valor const	2.629	2.217	2.347	2.013	12	1.804	11	1.710	10,28	-5,22
Forrajes	valor corr	577	781	928	627	4	482	3	367	2,207	-23,76
	indice90	106,38	111,71	116,84	112,98	112,98	121,41	121,41	113,40	113,40	-6,60
	valor const	542	699	0	555	3	397	2	324	1,95	-18,38
Hortalizas	valor corr	31.008	29.900	36.140	43.092	259	49.419	297	53170	319,558	7,59
	indice90	114,99	110,44	125,19	119,09	119,09	125,09	125,09	141,52	141,52	13,13
	valor const	26.966	27.074	28.868	36.184	217	39.507	237	37.571	225,80	-4,90
Citricos	valor corr	124	616	597	422	3	311	2	490	2,944	57,43
	indice90	133,21	143,98	131,15	144,02	144,02	134,37	134,37	131,69	131,69	-1,99
	valor const	93	428	455	293	2	232	1	372	2,24	60,63
Frutos no citr.	valor corr	11.696	15.552	14.804	12.959	78	16.614	100	14391	86,494	-13,38
	indice90	119,07	96,30	87,35	97,83	97,83	102,57	102,57	118,32	118,32	15,36
	valor const	9.823	16.150	16.948	13.247	80	16.198	97	12.163	73,10	-24,91
Vino y subp.	valor corr	392	684	446	319	2	205	1	150	0,902	-26,82
	indice90	168,33	217,94	200,76	149,46	149,46	153,39	153,39	166,08	166,08	8,27
	valor const	233	314	222	213	1	134	1	90	0,54	-32,41
Aceite y subp.	valor corr	28.112	19.022	14.089	20.935	126	36.668	220	22749	136,725	-37,96
	indice90	114,52	147,52	121,17	108,55	108,55	109,65	109,65	117,94	117,94	7,56
	valor const	24.548	12.895	11.627	19.286	116	33.441	201	19.289	115,93	-42,32
Otras industr.	valor corr	119	111	57	431	#¡REF!	502	3	82	0,495	-83,58
	indice90	105,32	100,64	105,13	110,97	110,97	111,63	111,63	113,92	113,92	2,05
	valor const	113	110	54	388	2	449	3	72	0,43	-83,91
Flores y ornam.	valor corr	3.598	2.922	4.473	2.192	13	1.865	11	934	5,614	-49,92
	indice90	124,42	115,13	105,13	125,66	125,66	130,65	130,65	154,10	154,10	17,95
	valor const	2.892	2.538	4.255	1.744	10	1.428	9	606	3,64	-57,54
Semillas sel& pl	valor corr	92	537	918	1.224	7	1.224	7	1224	7,354	0,00
	indice90	95,02	94,10	84,05	80	80	73	73	76,48	76,48	4,71
	valor const	97	571	1.092	1.522	9	1.675	10	1.600	9,62	-4,50
PF GANAD	valor corr	13.163	20.784	21.304	21.415	129	21.466	129	28.109	168,940	30,95
	indice90	109,61	102,75	113,18	122,77	122,77	124,01	124,01	129,61	129,61	4,52
	valor const	12.009	20.228	18.823	17.443	105	17.310	104	21.688	130,35	25,29
Vacuno	valor corr	359	2.751	1.569	-	-	-	-	-	-	-
	indice90	108,29	105,38	104,25	-	-	-	-	-	-	-
	valor const	332	2.611	1.505	-	-	-	-	-	-	-

9.1.4. MACROMAGNITUDES AGRARIAS DE GRANADA (SERIE HISTÓRICA) (CONTINUACIÓN)

Conceptos		1998	1999	2000	2001 mill.Ptas	2001 Mill. €	2002 Mill.Ptas	2002 Mill. €	2003 Mill. Ptas	2003 Mill. €	Var. 03/02
Ovino	valor corr	4.024	3.770	4.680	-	-	-	-	-	-	-
	indice90	120,82	116,97	118,44	-	-	-	-	-	-	-
Caprino	valor const	3.331	3.223	3.951	-	-	-	-	-	-	-
	valor corr	-57	2.250	1.328	-	-	-	-	-	-	-
	indice90	124,99	127,85	126,99	-	-	-	-	-	-	-
	valor const	-46	1.760	1.046	-	-	-	-	-	-	-
Porcino	valor corr	1.111	4.620	4.065	-	-	-	-	-	-	-
	indice90	98,51	91,31	112,66	-	-	-	-	-	-	-
	valor const	1.128	5.060	3.608	-	-	-	-	-	-	-
	valor corr	2.827	2.843	3.826	-	-	-	-	-	-	-
Aves	indice90	105,16	87,79	113,64	-	-	-	-	-	-	-
	valor const	2.688	3.238	3.367	-	-	-	-	-	-	-
Conejos	valor corr	206	228	276	-	-	-	-	-	-	-
	indice90	93,23	89,58	93,88	-	-	-	-	-	-	-
	valor const	221	255	294	-	-	-	-	-	-	-
	valor corr	231	0	0	-	-	-	-	-	-	-
Equino	indice90	109,61	102,75	113,12	-	-	-	-	-	-	-
	valor const	211	0	0	-	-	-	-	-	-	-
Leche	valor corr	3.460	3.494	4.439	-	-	-	-	-	-	-
	indice90	124,71	122,63	121,77	-	-	-	-	-	-	-
	valor const	2.774	2.849	3.645	-	-	-	-	-	-	-
	valor corr	715	681	611	-	-	-	-	-	-	-
Huevos	indice90	107,38	94,81	116,16	-	-	-	-	-	-	-
	valor const	666	718	526	-	-	-	-	-	-	-
Lana	valor corr	0	0	0	-	-	-	-	-	-	-
	indice90	112,11	54,24	60,60	-	-	-	-	-	-	-
	valor const	0	0	0	-	-	-	-	-	-	-
	valor corr	0	0	2	-	-	-	-	-	-	-
Estiercol	indice90	119,66	114,23	119,80	-	-	-	-	-	-	-
	valor const	0	0	2	-	-	-	-	-	-	-
Varios	valor corr	287	147	508	-	-	-	-	-	-	-
	indice90	119,66	114,23	119,80	-	-	-	-	-	-	-
	valor const	240	129	424	-	-	-	-	-	-	-
PF FOREST	valor corr	950	843	1.092	1.568	9	1.938	12	1.698	10.207	-12,38
	indice90	116,77	124,74	133,17	142,19	142,19	129,92	129,92	133,64	133,64	2,86
	valor const	814	676	820	1.102	7	1.492	9	1.271	7,64	-14,82
Maderas	valor corr	-	-	-	-	-	-	-	-	-	-
	indice90	-	-	-	-	-	-	-	-	-	-
	valor const	-	-	-	-	-	-	-	-	-	-
	valor corr	-	-	-	-	-	-	-	-	-	-
Otros prod.	indice90	-	-	-	-	-	-	-	-	-	-
	valor const	-	-	-	-	-	-	-	-	-	-
OTRAS APOR	valor corr	4.320	4.806	4.449	4.318	26	7.505	45	6.591	39.613	-12,18
	indice90	113,09	111,82	115,09	118,15	118,15	113,32	113,32	119,54	119,54	5,49
	valor const	3.820	4.298	3.866	3.654	22	6.623	40	5.514	33,14	-16,75
GASTOS FUERA	valor corr	27.640	28.141	27.553	26.962	162	59.175	356	41.042	246.665	-30,64
	indice90	119,48	117,89	124,73	131,37	131,37	132,20	132,20	133,74	133,74	1,16
	valor const	23.134	23.871	22.090	20.524	123	44.762	269	30.688	184,44	-31,44
Semillas sel& pl	valor corr	1.672	1.842	1.959	-	-	-	-	-	-	-
	indice90	135,55	124,28	126,44	-	-	-	-	-	-	-
	valor const	1.233	1.482	1.549	-	-	-	-	-	-	-
	valor corr	5.375	4.408	5.400	-	-	-	-	-	-	-
Piensos	indice90	101,89	97,21	99,89	-	-	-	-	-	-	-
	valor const	5.275	4.535	5.406	-	-	-	-	-	-	-
Fertilizantes	valor corr	3.679	3.955	3.742	-	-	-	-	-	-	-
	indice90	106,97	94,64	104,02	-	-	-	-	-	-	-
	valor const	3.439	4.179	3.597	-	-	-	-	-	-	-

9.1.4. MACROMAGNITUDES AGRARIAS DE GRANADA (SERIE HISTÓRICA) (CONTINUACIÓN)

Conceptos		1998	1999	2000	2001 mill.Ptas	2001 Mill. €	2002 Mill.Ptas	2002 Mill. €	2003 Mill. Ptas	2003 Mill. €	Var. 03/02
Enmiendas	valor corr	0	0	0	-	-	-	-	-	-	-
	indice90	152,04	110,81	118,02	-	-	-	-	-	-	-
Energia	valor const	0	0	0	-	-	-	-	-	-	-
	valor corr	1.961	2.343	3.343	-	-	-	-	-	-	-
	indice90	116,29	110,61	138,97	-	-	-	-	-	-	-
	valor const	1.686	2.118	2.406	-	-	-	-	-	-	-
Aceite y lubric.	valor corr	179	177	188	-	-	-	-	-	-	-
	indice90	164,53	102,29	106,06	-	-	-	-	-	-	-
	valor const	109	173	177	-	-	-	-	-	-	-
	valor corr	220	223	266	-	-	-	-	-	-	-
Neumaticos	indice90	152,04	110,81	118,02	-	-	-	-	-	-	-
	valor const	145	201	225	-	-	-	-	-	-	-
Tratam. Fitosan.	valor corr	1.648	1.579	926	-	-	-	-	-	-	-
	indice90	119,64	112,85	109,29	-	-	-	-	-	-	-
	valor const	1.377	1.399	847	-	-	-	-	-	-	-
	valor corr	922	905	1.036	-	-	-	-	-	-	-
Tratam. Zoosan.	indice90	186,65	133,70	139,31	-	-	-	-	-	-	-
	valor const	494	677	744	-	-	-	-	-	-	-
Repar maquinaria	valor corr	5.296	5.360	3.569	-	-	-	-	-	-	-
	indice90	142,71	108,99	112,21	-	-	-	-	-	-	-
	valor const	3.711	4.918	3.181	-	-	-	-	-	-	-
	valor corr	1.423	1.349	1.115	-	-	-	-	-	-	-
Repar construc.	indice90	141,89	110,34	117,95	-	-	-	-	-	-	-
	valor const	1.003	1.223	945	-	-	-	-	-	-	-
Otros Gastos	valor corr	5.265	6.000	6.009	-	-	-	-	-	-	-
	indice90	152,04	110,81	118,02	-	-	-	-	-	-	-
	valor const	3.463	5.415	5.092	-	-	-	-	-	-	-
	valor corr	76.244	75.377	81.822	93.164	560	86.510	520	95.927	576.532	10,88
VAB a pr mercado	indice90	111,83	109,47	109,38	107,35	110,60	107,35	107,18	123,20	123,20	14,76
	valor const	68.176	68.858	74.803	84.232	506	80.712	485	77.862	468	-3,53
Subvenciones	valor corr	19.943	22.851	18.068	17.575	106	21.000	126	21.700	130.420	3,33
	indice90	134,65	137,88	143,12	145,95	146	152	152	156,70	156,70	3,00
	valor const	14.811	16.573	12.624	12.042	72	13.804	83	13.848	83,23	0,32
VAB a costo fact	valor corr	96.187	98.228	99.890	110.739	666	107.510	646	117.627	706.952	9,41
	indice90	115,91	114,98	114,26	115,03	115,03	113,75	113,75	128,26	128,26	12,76
	valor const	82.987	85.431	87.427	96.274	579	94.516	568	91.710	551	-2,97
	valor corr	5.610	5.441	4.996	5.382	32	9.778	59	8.568	51.495	-12,38
Amortizaciones	indice90	134,15	133,27	139,62	147,23	147,23	152,34	152,34	158,89	158,89	4,30
	valor const	4.182	4.083	3.578	3.656	22	6.419	39	5.392	32,41	-15,99
RENTA AGRARIA	valor corr	90.577	92.787	94.894	105.357	633	97.732	587	109.059	655.456	11,59
	indice90	114,94	114,06	113,17	113,75	113,75	110,94	110,94	126,35	126,35	13,89
	valor const	78.805	81.348	83.848	92.618	557	88.097	529	86.318	519	-2,02
OCUPADOS AGRARIOS (1)		30	31	32	32	32	33,22	33,22	36,00	36,00	8,37
RENTA/OCUPADO	valor corr (2)	3.032	2.956	2.989	3.282	19,73	2.942	17,68	3.029	18,207	2,97
RENTA/OCUPADO	valor const (2)	2.638	2.592	2.641	2.885	17,34	2.651,92	15,94	2.397,72	14,411	-9,59

Unidades: Millones de pesetas 1998-2000; Millones de pesetas/Millones de Euros 2001-2004.

(1) Miles de personas.

(2) Miles de ptas. o miles de euros.

9.1.5. MACROMAGNITUDES AGRARIAS DE HUELVA (SERIE HISTÓRICA)

Conceptos	1998	1999	2000	2001 mill.Ptas	2001 Mill. €	2002 Mill.Ptas	2002 Mill. €	2003 Mill. Ptas	2003 Mill. €	Var. 03/02	
PFA	valor corr	95.548	83.114	80.928	82.643	497	85.857	516,01	80.106	481,44	-6,70
	indice90	115,97	113,14	119,24	122,96	122,96	116,91	116,91	126,60	126,60	8,29
	valor const	82.391	73.464	67.870	67.214	404	73.438	441	63.274	380	-13,84
PF AGRIC	valor corr	81.796	66.317	59.672	64.467	387	67.878	407,96	62.384	374,94	-8,09
	indice90	116,52	114,56	119,47	114,50	114,50	114,72	114,72	125,59	125,59	9,48
	valor const	70.197	57.891	49.946	53.255	320	59.169	355,61	49.673	298,54	-16,05
Cereales	valor corr	2.208	1.026	1.796	1.712	10	1.801	10,83	1.534	9,22	-14,86
	indice90	90,09	90,08	86,64	93,52	93,52	87,26	87,26	90,43	90,43	3,63
	valor const	2.451	1.139	2.073	1.831	11	2.064	12,41	1.696	10,19	-17,84
Leguminosas	valor corr	141	40	438	57	0	42	0,25	34	0,20	-20,84
	indice90	118,04	151,86	126,93	123,05	123,05	115,71	115,71	111,29	111,29	-3,82
	valor const	119	26	345	46	0	37	0,22	30	0,18	-17,69
Pajas	valor corr	0	0	0	53	0	56	0,33	47	0,28	0,00
	indice90	90,09	90,08	86,64	93,52	93,52	87,26	87,26	90,43	90,43	0,00
	valor const	0	0	0	57	0	64	0,38	52	0,31	0,00
Tuberculos	valor corr	600	380	409	374	2	336	2,02	525	3,16	56,47
	indice90	127,67	105,83	118,68	147,26	147,26	116,72	116,72	151,65	151,65	29,93
	valor const	470	359	345	254	2	288	1,73	346	2,08	20,43
Industr. herbac.	valor corr	2.152	1.267	1.188	1.703	10	1.821	10,94	1.659	9,97	-8,88
	indice90	105,32	100,64	105,13	110,97	110,97	111,63	111,63	113,92	113,92	2,05
	valor const	2.043	1.259	1.130	1.535	9	1.631	9,80	1.456	8,75	-10,71
Forrajes	valor corr	0	0	470	0	0	403	2,42	110	0,66	0,00
	indice90	106,38	111,71	116,84	112,98	112,98	121,41	121,41	113,40	113,40	0,00
	valor const	0	0	402	0	0	332	1,99	97	0,58	0,00
Hortalizas	valor corr	60.467	44.264	35.740	38.119	229	42.076	252,88	34.329	206,32	-18,41
	indice90	114,99	110,44	125,19	119,09	119,09	125,09	125,09	141,52	141,52	13,13
	valor const	52.585	40.080	28.549	32.009	192	33.636	202,16	24.257	145,79	-27,88
Citricos	valor corr	8.593	10.392	7.091	12.875	77	12.962	77,91	13.924	83,69	7,42
	indice90	133,21	143,98	131,15	144,02	144,02	134,37	134,37	131,69	131,69	-1,99
	valor const	6.451	7.218	5.407	8.940	54	9.647	57,98	10.574	63,55	9,61
Frutos no citr.	valor corr	3.322	4.116	4.290	2.270	14	2.279	13,69	4.054	24,37	77,93
	indice90	119,07	96,30	87,35	97,83	97,83	102,57	102,57	118,32	118,32	15,36
	valor const	2.790	4.274	4.911	2.320	14	2.222	13,35	3.427	20,59	54,25
Vino y subp.	valor corr	1.708	1.659	2.670	2.018	12	1.205	7,24	1.540	9,25	27,76
	indice90	168,33	217,94	200,76	149,46	149,46	153,39	153,39	166,08	166,08	8,27
	valor const	1.015	761	1.330	1.350	8	786	4,72	927	5,57	18,00
Aceite y subp.	valor corr	893	798	2.188	2.390	14	2.329	14,00	2.125	12,77	-8,77
	indice90	114,52	147,52	121,17	108,55	108,55	109,65	109,65	117,94	117,94	7,56
	valor const	780	541	1.806	2.202	13	2.124	12,77	1.802	10,83	-15,19
Otras industr.	valor corr	548	607	527	607	4	577	3,47	1.068	6,42	85,22
	indice90	105,32	100,64	105,13	110,97	110,97	111,63	111,63	113,92	113,92	2,05
	valor const	520	603	501	547	3	517	3,10	938	5,64	81,50
Flores y ornam.	valor corr	1.011	1.281	1.093	1.522	9	1.226	7,37	669	4,02	-45,41
	indice90	124,42	115,13	105,13	125,66	125,66	130,65	130,65	154,10	154,10	17,95
	valor const	813	1.113	1.040	1.211	7	938	5,64	434	2,61	-53,72
Semillas sel& pl	valor corr	153	488	1.772	766	5	766	4,60	766	4,60	0,00
	indice90	95,02	94,10	84,05	80	80	73	73,04	76,48	76,48	4,71
	valor const	161	519	2.108	953	6	1.049	6,30	1.001	6,02	-4,50
PF GANAD	valor corr	7.348	12.159	14.127	9.032	54	8.730	52,47	8.024	48,22	-8,09
	indice90	109,61	102,75	113,18	122,77	122,77	124,01	124,01	129,61	129,61	4,52
	valor const	6.704	11.834	12.482	7.357	44	7.040	42,31	6.191	37,21	-12,07
Vacuno	valor corr	867	2.711	1.342	-	-	-	-	-	-	-
	indice90	108,29	105,38	104,25	-	-	-	-	-	-	-
	valor const	801	2.573	1.287	-	-	-	-	-	-	-

9.1.5. MACROMAGNITUDES AGRARIAS DE HUELVA (SERIE HISTÓRICA) (CONTINUACIÓN)

Conceptos		1998	1999	2000	2001 mill.Ptas	2001 Mill. €	2002 Mill.Ptas	2002 Mill. €	2003 Mill. Ptas	2003 Mill. €	Var. 03/02
Ovino	valor corr	1.289	-332	2.065	-	-	-	-	-	-	-
	indice90	120,82	116,97	118,44	-	-	-	-	-	-	-
	valor const	1.067	-284	1.743	-	-	-	-	-	-	-
Caprino	valor corr	110	780	-494	-	-	-	-	-	-	-
	indice90	124,99	127,85	126,99	-	-	-	-	-	-	-
	valor const	88	610	-389	-	-	-	-	-	-	-
Porcino	valor corr	89	4.743	3.924	-	-	-	-	-	-	-
	indice90	98,51	91,31	112,66	-	-	-	-	-	-	-
	valor const	90	5.194	3.483	-	-	-	-	-	-	-
Aves	valor corr	3.026	2.385	5.665	-	-	-	-	-	-	-
	indice90	105,16	87,79	113,64	-	-	-	-	-	-	-
	valor const	2.878	2.717	4.985	-	-	-	-	-	-	-
Conejos	valor corr	13	16	27	-	-	-	-	-	-	-
	indice90	93,23	89,58	93,88	-	-	-	-	-	-	-
	valor const	14	18	29	-	-	-	-	-	-	-
Equino	valor corr	0	0	4	-	-	-	-	-	-	-
	indice90	109,61	102,75	113,12	-	-	-	-	-	-	-
	valor const	0	0	4	-	-	-	-	-	-	-
Leche	valor corr	955	922	1.012	-	-	-	-	-	-	-
	indice90	124,71	122,63	121,77	-	-	-	-	-	-	-
	valor const	766	752	831	-	-	-	-	-	-	-
Huevos	valor corr	180	288	351	-	-	-	-	-	-	-
	indice90	107,38	94,81	116,16	-	-	-	-	-	-	-
	valor const	168	304	302	-	-	-	-	-	-	-
Lana	valor corr	38	27	52	-	-	-	-	-	-	-
	indice90	112,11	54,24	60,60	-	-	-	-	-	-	-
	valor const	34	50	86	-	-	-	-	-	-	-
Estiercol	valor corr	0	0	3	-	-	-	-	-	-	-
	indice90	119,66	114,23	119,80	-	-	-	-	-	-	-
	valor const	0	0	3	-	-	-	-	-	-	-
Varios	valor corr	781	619	176	-	-	-	-	-	-	-
	indice90	119,66	114,23	119,80	-	-	-	-	-	-	-
	valor const	653	542	147	-	-	-	-	-	-	-
PF FOREST	valor corr	6.203	4.403	6.382	7.948	48	8.263	49,66	7.950	47,78	-3,78
	indice90	116,77	124,74	133,17	142,19	142,19	129,92	129,92	133,64	133,64	2,86
	valor const	5.312	3.530	4.792	5.590	34	6.360	38,23	5.949	35,75	-6,46
Maderas	valor corr	-	-	-	-	-	-	-	-	-	-
	indice90	-	-	-	-	-	-	-	-	-	-
	valor const	-	-	-	-	-	-	-	-	-	-
Otros prod.	valor corr	-	-	-	-	-	-	-	-	-	-
	indice90	-	-	-	-	-	-	-	-	-	-
	valor const	-	-	-	-	-	-	-	-	-	-
OTRAS APOR	valor corr	202	234	747	1.197	7	985	5,92	1.747	10,50	77,33
	indice90	113,09	111,82	115,09	118,15	118,15	113,32	113,32	119,54	119,54	5,49
	valor const	179	209	649	1.013	6	869	5,23	1.462	8,78	68,10
GASTOS FUERA	valor corr	21.384	21.886	16.859	24.884	150	20.291	121,95	18.649	112,08	-8,09
	indice90	119,48	117,89	124,73	131,37	131,37	132,20	132,20	133,74	133,74	1,16
	valor const	17.898	18.565	13.516	18.942	114	15.349	92,25	13.944	83,81	-9,15
Semillas sel& pl	valor corr	6.458	7.819	429	-	-	-	-	-	-	-
	indice90	135,55	124,28	126,44	-	-	-	-	-	-	-
	valor const	4.764	6.291	339	-	-	-	-	-	-	-
Piensos	valor corr	4.385	2.858	5.911	-	-	-	-	-	-	-
	indice90	101,89	97,21	99,89	-	-	-	-	-	-	-
	valor const	4.304	2.940	5.918	-	-	-	-	-	-	-
Fertilizantes	valor corr	1.209	971	1.009	-	-	-	-	-	-	-
	indice90	106,97	94,64	104,02	-	-	-	-	-	-	-
	valor const	1.130	1.026	970	-	-	-	-	-	-	-

9.1.5. MACROMAGNITUDES AGRARIAS DE HUELVA (SERIE HISTÓRICA) (CONTINUACIÓN)

Conceptos		1998	1999	2000	2001 mill.Ptas	2001 Mill. €	2002 Mill.Ptas	2002 Mill. €	2003 Mill. Ptas	2003 Mill. €	Var. 03/02
Enmiendas	valor corr	0	0	0	-	-	-	-	-	-	-
	indice90	152,04	110,81	118,02	-	-	-	-	-	-	-
Energía	valor const	0	0	0	-	-	-	-	-	-	-
	valor corr	810	809	2.477	-	-	-	-	-	-	-
Aceite y lubric.	indice90	116,29	110,61	138,97	-	-	-	-	-	-	-
	valor const	697	731	1.782	-	-	-	-	-	-	-
Neumaticos	valor corr	112	113	464	-	-	-	-	-	-	-
	indice90	164,53	102,29	106,06	-	-	-	-	-	-	-
Tratam. Fitosan.	valor const	68	110	437	-	-	-	-	-	-	-
	valor corr	171	180	192	-	-	-	-	-	-	-
Tratam. Zoosan.	indice90	152,04	110,81	118,02	-	-	-	-	-	-	-
	valor const	112	162	163	-	-	-	-	-	-	-
Repar maquinaria	valor corr	1.584	1.969	1.845	-	-	-	-	-	-	-
	indice90	119,64	112,85	109,29	-	-	-	-	-	-	-
Repar construc.	valor const	1.324	1.745	1.688	-	-	-	-	-	-	-
	valor corr	869	1.098	425	-	-	-	-	-	-	-
Otros Gastos	indice90	186,65	133,70	139,31	-	-	-	-	-	-	-
	valor const	466	821	305	-	-	-	-	-	-	-
VAB a pr mercado	valor corr	3.097	3.088	2.352	-	-	-	-	-	-	-
	indice90	142,71	108,99	112,21	-	-	-	-	-	-	-
Subvenciones	valor const	2.170	2.833	2.096	-	-	-	-	-	-	-
	valor corr	1.169	1.416	0	-	-	-	-	-	-	-
VAB a costo fact	indice90	141,89	110,34	117,95	-	-	-	-	-	-	-
	valor const	824	1.283	0	-	-	-	-	-	-	-
Amortizaciones	valor corr	1.803	1.565	1.755	-	-	-	-	-	-	-
	indice90	152,04	110,81	118,02	-	-	-	-	-	-	-
RENTA AGRARIA	valor const	1.186	1.412	1.487	-	-	-	-	-	-	-
	valor corr	74.164	61.228	64.069	57.760	347	65.566	394,06	61.457	369,36	-6,27
RENTA/OCUPADO	indice90	114,99	111,53	117,87	119,65	119,65	112,87	112,87	124,58	124,58	10,38
	valor const	64.494	54.899	54.354	48.272	290	58.090	349	49.330	296	-15,08
RENTA/OCUPADO	valor corr	12.174	11.861	8.097	7.502	45	8.500	51,09	8.750	52,59	2,94
	indice90	134,65	137,88	143,12	145,95	146	152	152,13	156,70	156,70	3,00
RENTA/OCUPADO	valor const	9.041	8.602	5.657	5.140	31	5.587	33,58	5.584	33,56	-0,06
	valor corr	86.338	73.089	72.166	65.262	392	74.066	445,15	70.207	421,95	-5,21
RENTA/OCUPADO	indice90	117,41	115,10	120,26	122,18	122,18	116,32	116,32	127,85	127,85	9,92
	valor const	73.535	63.501	60.011	53.412	321	63.677	383	54.914	330	-13,76
RENTA AGRARIA	valor corr	3.147	3.331	4.708	4.750	29	4.596	28,55	4.239	28,55	-7,77
	indice90	134,15	133,27	139,62	147,23	147,23	152,34	152,34	158,89	158,89	4,30
RENTA AGRARIA	valor const	2.346	2.499	3.372	3.227	19	3.017	18,74	2.668	17,97	-11,58
	valor corr	83.191	69.758	67.459	60.511	364	69.470	417,52	65.968	396,48	-5,04
RENTA/OCUPADO	indice90	116,86	114,35	119,10	120,57	120,57	114,52	114,52	126,26	126,26	10,25
	valor const	71.189	61.002	56.639	50.186	302	60.660	365	52.247	314	-13,87
OCUPADOS AGRARIOS (1)		18	23	23	24	24	27,00	27,00	24,30	24,30	-10,00
RENTA/OCUPADO	valor corr (2)	4.590	3.058	2.939	2.500	15,03	2.573	15,46	2.715	16,32	5,51
RENTA/OCUPADO	valor const (2)	3.928	2.674	2.468	2.074	12,46	2.246,67	13,50	2.150,06	12,92	-4,30

Unidades: Millones de pesetas 1998-2000; Millones de pesetas/Millones de Euros 2001-2004.

(1) Miles de personas.

(2) Miles de ptas. o miles de euros.

9.1.6. MACROMAGNITUDES AGRARIAS DE JAÉN (SERIE HISTÓRICA)

PFA	valor corr	170.540	187.757	101.801	194.763	1.171	247.606	1488,14	197.559	1.187,35	-20,21
	índice90	113,76	137,49	118,27	110,60	110,60	115,20	115,20	126	125,56	8,99
	valor const	149.916	136.562	86.075	176.096	1.058	214.930	1.292	157.337	945,61	-26,80
PF AGRIC	valor corr	146.248	168.870	92.292	167.285	1.005	222.375	1336,50	176.345	1.059,85	-20,70
	índice90	114,17	142,05	118,36	114,50	114,50	114,72	114,72	126	125,59	9,48
	valor const	128.094	118.882	77.977	153.681	924	193.841	1165,01	140.413	843,90	-27,56
Cereales	valor corr	1.638	1.900	904	1.992	12	1.997	12,00	1.950	11,72	-2,37
	índice90	90,09	90,08	86,64	93,52	93,52	87,26	87,26	90	90,43	3,63
	valor const	1.818	2.109	1.043	2.130	13	2.288	13,75	2.156	12,96	-5,79
Leguminosas	valor corr	405	227	226	208	1	148	0,89	109	0,65	-26,30
	índice90	118,04	151,86	126,93	123,05	123,05	115,71	115,71	111	111,29	-3,82
	valor const	343	149	178	169	1	128	0,77	98	0,59	-23,37
Pajas	valor corr	44	372	145	233	1	227	1,37	218	1,31	-4,02
	índice90	90,09	90,08	86,64	93,52	93,52	87,26	87,26	90	90,43	3,63
	valor const	49	413	167	249	1	260	1,56	241	1,45	-7,38
Tuberculos	valor corr	1.530	973	1.891	1.756	11	634	3,81	519	3,12	-18,10
	índice90	127,67	105,83	118,68	147,26	147,26	116,72	116,72	152	151,65	29,93
	valor const	1.198	919	1.593	1.193	7	543	3,26	342	2,06	-36,97
Industr. herbac.	valor corr	2.966	2.804	4.173	3.859	23	4.218	25,35	4.949	29,74	17,31
	índice90	105,32	100,64	105,13	110,97	110,97	111,63	111,63	114	113,92	2,05
	valor const	2.816	2.786	3.969	3.477	21	3.779	22,71	4.344	26,11	14,95
Forrajes	valor corr	287	306	672	72	0	98	0,59	82	0,49	-16,50
	índice90	106,38	111,71	116,84	112,98	112,98	121,41	121,41	113	113,40	-6,60
	valor const	270	274	575	64	0	81	0,49	72	0,44	-10,60
Hortalizas	valor corr	4.884	4.770	5.209	5.427	33	4.158	24,99	4.911	29,52	18,12
	índice90	114,99	110,44	125,19	119,09	119,09	125,09	125,09	142	141,52	13,13
	valor const	4.247	4.319	4.161	4.557	27	3.324	19,98	3.470	20,86	4,41
Citricos	valor corr	1	1	1	0	0	0	0,00	0	0,00	5,49
	índice90	133,21	143,98	131,15	144,02	144,02	134,37	134,37	132	131,69	-1,99
	valor const	1	1	1	0	0	0	0,00	0	0,00	7,64
Frutos no citr.	valor corr	2.084	1.525	2.306	2.784	17	2.074	12,47	1.933	11,62	-6,82
	índice90	119,07	96,30	87,35	97,83	97,83	102,57	102,57	118	118,32	15,36
	valor const	1.750	1.584	2.640	2.845	17	2.022	12,15	1.634	9,82	-19,22
Vino y subp.	valor corr	6	10	153	81	0	106	0,64	65	0,39	-38,63
	índice90	168,33	217,94	200,76	149,46	149,46	153,39	153,39	166	166,08	8,27
	valor const	4	4	76	54	0	69	0,42	39	0,24	-43,32
Aceite y subp.	valor corr	130.439	153.613	74.629	148.166	890	206.540	1241,33	160.088	962,15	-22,49
	índice90	114,52	147,52	121,17	108,55	108,55	109,65	109,65	118	117,94	7,56
	valor const	113.901	104.130	61.590	136.496		188.363	1132,09	135.737	815,80	-27,94
Otras industr.	valor corr	403	798	679	895	5	441	2,65	917	5,51	107,76
	índice90	105,32	100,64	105,13	110,97	110,97	111,63	111,63	114	113,92	2,05
	valor const	383	793	646	806	5	395	2,38	805	4,84	103,59
Flores y ornam.	valor corr	1.319	1.392	901	1.368	8	1.289	7,75	160	0,96	-87,57
	índice90	124,42	115,13	105,13	125,66	125,66	130,65	130,65	154	154,10	17,95
	valor const	1.060	1.209	857	1.089	7	987	5,93	104	0,62	-89,46
Semillas sel& pl	valor corr	242	179	403	443	3	443	2,66	443	2,66	0,00
	índice90	95,02	94,10	84,05	80	80	73	73,04	76	76,48	4,71
	valor const	255	190	479	551	3	607	3,65	580	3,48	-4,50
PF GANAD	valor corr	13.268	11.633	3.281	17.416	105	13.441	80,78	10.658	64,05	-20,71
	índice90	109,61	102,75	113,18	122,77	122,77	124,01	124,01	130	129,61	4,52
	valor const	12.105	11.322	2.899	14.186	85	10.838	65,14	8.223	49,42	-24,13
Vacuno	valor corr	855	1.548	495	-	-	-	-	-	-	-
	índice90	108,29	105,38	104,25	-	-	-	-	-	-	-
	valor const	790	1.469	475	-	-	-	-	-	-	-

9.1.6. MACROMAGNITUDES AGRARIAS DE JAÉN (SERIE HISTÓRICA) (CONTINUACIÓN)

Conceptos		1998	1999	2000	2001 mill.Ptas	2001 Mill. €	2002 Mill.Ptas	2002 Mill. €	2003 Mill. Ptas	2003 Mill. €	Var. 03/02
Ovino	valor corr	5.428	4.030	388	-	-	-	-	-	-	-
	indice90	120,82	116,97	118,44	-	-	-	-	-	-	-
Caprino	valor const	4.493	3.445	328	-	-	-	-	-	-	-
	valor corr	382	183	-153	-	-	-	-	-	-	-
Porcino	indice90	124,99	127,85	126,99	-	-	-	-	-	-	-
	valor const	306	143	-120	-	-	-	-	-	-	-
Aves	valor corr	2.959	2.448	-847	-	-	-	-	-	-	-
	indice90	98,51	91,31	112,66	-	-	-	-	-	-	-
Conejos	valor const	3.004	2.681	-752	-	-	-	-	-	-	-
	valor corr	0	0	0	-	-	-	-	-	-	-
Equino	indice90	105,16	87,79	113,64	-	-	-	-	-	-	-
	valor const	0	0	0	-	-	-	-	-	-	-
Leche	valor corr	101	0	0	-	-	-	-	-	-	-
	indice90	93,23	89,58	93,88	-	-	-	-	-	-	-
Huevos	valor const	108	0	0	-	-	-	-	-	-	-
	valor corr	0	0	0	-	-	-	-	-	-	-
Lana	indice90	109,61	102,75	113,12	-	-	-	-	-	-	-
	valor const	0	0	0	-	-	-	-	-	-	-
Estiercol	valor corr	1.700	2.444	2.706	-	-	-	-	-	-	-
	indice90	124,71	122,63	121,77	-	-	-	-	-	-	-
Varios	valor const	1.363	1.993	2.222	-	-	-	-	-	-	-
	valor corr	925	430	313	-	-	-	-	-	-	-
PF FOREST	indice90	107,38	94,81	116,16	-	-	-	-	-	-	-
	valor const	861	454	269	-	-	-	-	-	-	-
Maderas	valor corr	40	25	20	-	-	-	-	-	-	-
	indice90	112,11	54,24	60,60	-	-	-	-	-	-	-
Otros prod.	valor const	36	46	33	-	-	-	-	-	-	-
	valor corr	0	0	1	-	-	-	-	-	-	-
OTRAS APOR	indice90	119,66	114,23	119,80	-	-	-	-	-	-	-
	valor const	0	0	1	-	-	-	-	-	-	-
GASTOS FUERA	valor corr	878	525	358	-	-	-	-	-	-	-
	indice90	119,66	114,23	119,80	-	-	-	-	-	-	-
Semillas sel& pl	valor const	734	460	299	-	-	-	-	-	-	-
	valor corr	1.115	1.387	1.800	2.008	12	1.373	8,25	1.474	8,86	7,35
Piensos	indice90	116,77	124,74	133,17	142,19	142,19	129,92	129,92	134	133,64	2,86
	valor const	955	1.112	1.352	1.412	8	1.057	6,35	1.103	6,63	4,36
Fertilizantes	valor corr	-	-	-	-	-	-	-	-	-	-
	indice90	-	-	-	-	-	-	-	-	-	-
OTRAS APOR	valor const	-	-	-	-	-	-	-	-	-	-
	valor corr	-	-	-	-	-	-	-	-	-	-
GASTOS FUERA	indice90	-	-	-	-	-	-	-	-	-	-
	valor const	-	-	-	-	-	-	-	-	-	-
Semillas sel& pl	valor corr	9.909	5.867	4.428	8.054	48	10.418	62,61	9.083	54,59	-12,81
	indice90	113,09	111,82	115,09	118,15	118,15	113,32	113,32	120	119,54	5,49
Piensos	valor const	8.762	5.247	3.847	6.817	41	9.193	55,25	7.598	45,67	-17,35
	valor corr	25.621	30.734	22.092	30.942	186	32.758	196,88	27.725	166,63	-15,37
Fertilizantes	indice90	119,48	117,89	124,73	131,37	131,37	132,20	132,20	134	133,74	1,16
	valor const	21.444	26.070	17.712	23.553	142	24.779	148,93	20.730	124,59	-16,34
Semillas sel& pl	valor corr	775	1.030	747	-	-	-	-	-	-	-
	indice90	135,55	124,28	126,44	-	-	-	-	-	-	-
Piensos	valor const	572	829	591	-	-	-	-	-	-	-
	valor corr	3.797	2.864	3.285	-	-	-	-	-	-	-
Fertilizantes	indice90	101,89	97,21	99,89	-	-	-	-	-	-	-
	valor const	3.727	2.946	3.289	-	-	-	-	-	-	-
Semillas sel& pl	valor corr	2.939	3.458	3.747	-	-	-	-	-	-	-
	indice90	106,97	94,64	104,02	-	-	-	-	-	-	-
Piensos	valor const	2.747	3.654	3.602	-	-	-	-	-	-	-
	valor corr	-	-	-	-	-	-	-	-	-	-

9.1.6. MACROMAGNITUDES AGRARIAS DE JAÉN (SERIE HISTÓRICA) (CONTINUACIÓN)

Conceptos		1998	1999	2000	2001 mill.Ptas	2001 Mill. €	2002 Mill.Ptas	2002 Mill. €	2003 Mill. Ptas	2003 Mill. €	Var. 03/02
Enmiendas	valor corr	0	0	0	-	-	-	-	-	-	-
	indice90	152,04	110,81	118,02	-	-	-	-	-	-	-
Energía	valor const	0	0	0	-	-	-	-	-	-	-
	valor corr	2.012	2.164	4.706	-	-	-	-	-	-	-
Aceite y lubric.	indice90	116,29	110,61	138,97	-	-	-	-	-	-	-
	valor const	1.730	1.956	3.386	-	-	-	-	-	-	-
Neumaticos	valor corr	306	300	308	-	-	-	-	-	-	-
	indice90	164,53	102,29	106,06	-	-	-	-	-	-	-
Tratam. Fitosan.	valor const	186	293	290	-	-	-	-	-	-	-
	valor corr	340	340	361	-	-	-	-	-	-	-
Tratam. Zoosan.	indice90	152,04	110,81	118,02	-	-	-	-	-	-	-
	valor const	224	307	306	-	-	-	-	-	-	-
Repar maquinaria	valor corr	2.593	3.507	2.754	-	-	-	-	-	-	-
	indice90	119,64	112,85	109,29	-	-	-	-	-	-	-
Repar construc.	valor const	2.167	3.108	2.520	-	-	-	-	-	-	-
	valor corr	735	707	866	-	-	-	-	-	-	-
Otros Gastos	indice90	186,65	133,70	139,31	-	-	-	-	-	-	-
	valor const	394	529	622	-	-	-	-	-	-	-
VAB a pr mercado	valor corr	4.111	5.288	1.574	-	-	-	-	-	-	-
	indice90	142,71	108,99	112,21	-	-	-	-	-	-	-
Subvenciones	valor const	2.881	4.852	1.403	-	-	-	-	-	-	-
	valor corr	1.539	2.175	611	-	-	-	-	-	-	-
VAB a costo fact	indice90	141,89	110,34	117,95	-	-	-	-	-	-	-
	valor const	1.085	1.971	518	-	-	-	-	-	-	-
Amortizaciones	valor corr	6.474	9.541	3.133	-	-	-	-	-	-	-
	indice90	152,04	110,81	118,02	-	-	-	-	-	-	-
RENTA AGRARIA	valor const	4.258	8.610	2.655	-	-	-	-	-	-	-
	valor corr	144.919	157.023	79.709	163.821	985	214.848	1291,26	169.834	1.020,73	-20,95
RENTA/OCUPADO	indice90	112,80	142,11	116,60	107,39	107,39	112,99	112,99	124	124,32	10,03
	valor const	128.473	110.492	68.363	152.543	917	190.150	1.143	136.607	821,02	-28,16
RENTA/OCUPADO	valor corr	65.275	69.592	74.152	58.057	349	79.000	474,80	81.000	486,82	2,53
	indice90	134,65	137,88	143,12	145,95	146	152	152,13	157	156,70	3,00
RENTA/OCUPADO	valor const	48.477	50.472	51.810	39.779	239	51.929	312,10	51.691	310,67	-0,46
	valor corr	210.194	226.615	153.861	221.878	1.334	293.848	1766,06	250.834	1.507,54	-14,64
RENTA/OCUPADO	indice90	118,79	140,79	128,03	115,37	115,37	121,38	121,38	133	133,21	9,74
	valor const	176.950	160.964	120.173	192.322	1.156	242.080	1.455	188.298	1.131,69	-22,22
RENTA/OCUPADO	valor corr	6.502	8.353	8.684	7.990	48	8.785	52,80	7.435	44,69	-15,37
	indice90	134,15	133,27	139,62	147,23	147,23	152,34	152,34	159	158,89	4,30
RENTA/OCUPADO	valor const	4.847	6.268	6.220	5.427	33	5.767	34,66	4.679	28,12	-18,85
	valor corr	203.692	218.262	145.177	213.888	1.285	285.063	1713,26	243.399	1.462,86	-14,62
RENTA/OCUPADO	indice90	118,36	141,09	127,40	114,44	114,44	120,63	120,63	133	132,56	9,89
	valor const	172.103	154.696	113.954	186.895	1.123	236.313	1.420	183.618	1.103,57	-22,30
OCUPADOS AGRARIOS (1)		45	40	34	45	45	37,57	37,57	34	34,30	-8,70
RENTA/OCUPADO		4.494	5.514	4.220	4.774	28,69	7.588	45,60	7.096	42,65	-6,48
RENTA/OCUPADO		3.797	3.908	3.313	4.172	25,07	6.289,93	37,80	5.353	32,17	-14,89

Unidades: Millones de pesetas 1998-2000; Millones de pesetas/Millones de Euros 2001-2004.

(1) Miles de personas.

(2) Miles de ptas. o miles de euros.

9.1.7. MACROMAGNITUDES AGRARIAS DE MÁLAGA (SERIE HISTÓRICA)

Conceptos		1998	1999	2000	2001 mill.Ptas	2001 Mill. €	2002 Mill.Ptas	2002 Mill. €	2003 Mill. Ptas	2003 Mill. €	Var. 03/02
PFA	valor corr	116.078	111.404	132.785	132.735	798	157.082	944,08	144.029	865,63	-8,31
	indice90	114,17	113,16	115,01	119,52	119,52	119,42	119,42	126,58	126,58	5,99
	valor const	101.673	98.445	115.457	111.056	667	131.537	791	113.785	683,86	-13,50
PF AGRIC	valor corr	76.060	75.262	92.865	84.543	508	106.236	638,49	97.640	586,83	-8,09
	indice90	116,39	118,10	115,44	114,50	114,50	114,72	114,72	125,59	125,59	9,48
	valor const	65.347	63.728	80.441	71.830	432	90.197	542	77.745	467,26	-13,81
Cereales	valor corr	1.771	774	1.903	2.425	15	2.170	13,04	3.584	21,54	65,15
	indice90	90,09	90,08	86,64	93,52	93,52	87,26	87,26	90,43	90,43	3,63
	valor const	1.966	859	2.196	2.593	16	2.487	15	3.964	23,82	59,36
Leguminosas	valor corr	285	246	458	719	4	750	4,51	1.022	6,14	36,27
	indice90	118,04	151,86	126,93	123,05	123,05	115,71	115,71	111,29	111,29	-3,82
	valor const	241	162	361	584	4	648	4	919	5,52	41,68
Pajas	valor corr	0	0	0	132	1	123	0,74	193	1,16	0,00
	indice90	90,09	90,08	86,64	93,52	93,52	87,26	87,26	90,43	90,43	0,00
	valor const	0	0	0	141	1	141	1	214	1,29	0,00
Tuberculos	valor corr	1.923	1.875	3.982	2.987	18	2.636	15,84	2.453	14,74	-6,95
	indice90	127,67	105,83	118,68	147,26	147,26	116,72	116,72	151,65	151,65	29,93
	valor const	1.506	1.772	3.355	2.028	12	2.258	14	1.617	9,72	-28,38
Industr. herbac.	valor corr	1.172	667	859	712	4	659	3,96	538	3,23	-18,34
	indice90	105,32	100,64	105,13	110,97	110,97	111,63	111,63	113,92	113,92	2,05
	valor const	1.113	663	817	641	4	590	4	472	2,84	-19,99
Forrajes	valor corr	87	0	165	72	0	80	0,48	31	0,18	-61,71
	indice90	106,38	111,71	116,84	112,98	112,98	121,41	121,41	113,40	113,40	-6,60
	valor const	82	0	141	64	0	66	0	27	0,16	-59,00
Hortalizas	valor corr	26.368	27.243	38.576	37.727	227	46.630	280,25	37.760	226,94	-19,02
	indice90	114,99	110,44	125,19	119,09	119,09	125,09	125,09	141,52	141,52	13,13
	valor const	22.931	24.668	30.814	31.679	190	37.278	224	26.681	160,36	-28,42
Citricos	valor corr	5.932	8.974	9.059	12.565	76	10.368	62,31	10.214	61,39	-1,48
	indice90	133,21	143,98	131,15	144,02	144,02	134,37	134,37	131,69	131,69	-1,99
	valor const	4.453	6.233	6.907	8.725	52	7.716	46	7.756	46,61	0,52
Frutos no citr.	valor corr	5.748	8.745	10.181	6.999	42	8.958	53,84	12.664	76,11	41,36
	indice90	119,07	96,30	87,35	97,83	97,83	102,57	102,57	118,32	118,32	15,36
	valor const	4.827	9.081	11.655	7.154	43	8.734	52	10.703	64,33	22,54
Vino y subp.	valor corr	266	338	544	341	2	1.614	9,70	1.030	6,19	-36,20
	indice90	168,33	217,94	200,76	149,46	149,46	153,39	153,39	166,08	166,08	8,27
	valor const	158	155	271	228	1	1.052	6	620	3,73	-41,08
Aceite y subp.	valor corr	24.389	17.106	15.655	10.740	65	24.559	147,60	18.062	108,55	-26,45
	indice90	114,52	147,52	121,17	108,55	108,55	109,65	109,65	117,94	117,94	7,56
	valor const	21.297	11.596	12.920	9.894	59	22.397	135	15.314	92,04	-31,62
Otras industr.	valor corr	912	2.756	2.903	2.947	18	1.800	10,82	3.131	18,82	73,91
	indice90	105,32	100,64	105,13	110,97	110,97	111,63	111,63	113,92	113,92	2,05
	valor const	866	2.738	2.761	2.656	16	1.613	10	2.748	16,52	70,41
Flores y ornam.	valor corr	6.748	5.905	8.244	5.002	30	4.712	28,32	5.783	34,75	22,73
	indice90	124,42	115,13	105,13	125,66	125,66	130,65	130,65	154,10	154,10	17,95
	valor const	5.424	5.129	7.842	3.981	24	3.606	22	3.752	22,55	4,05
Semillas sel& pl	valor corr	459	633	336	1.176	7	1.176	7,07	1.176	7,07	0,00
	indice90	95,02	94,10	84,05	80	80	73	73	76,48	76,48	4,71
	valor const	483	672	400	1.463	9	1.610	10	1.538	9,24	-4,50
PF GANAD	valor corr	34.765	32.069	35.802	41.688	251	44.966	270,25	41.328	248,38	-8,09
	indice90	109,61	102,75	113,18	122,77	122,77	124,01	124,01	129,61	129,61	4,52
	valor const	31.717	31.211	31.633	33.956	204	36.260	217,93	31.886	191,64	-12,06
Vacuno	valor corr	1.815	1.039	1.391	-	-	-	-	-	-	-
	indice90	108,29	105,38	104,25	-	-	-	-	-	-	-
	valor const	1.676	986	1.334	-	-	-	-	-	-	-

9.1.7. MACROMAGNITUDES AGRARIAS DE MÁLAGA (SERIE HISTÓRICA) (CONTINUACIÓN)

Conceptos		1998	1999	2000	2001 mill.Ptas	2001 Mill. €	2002 Mill.Ptas	2002 Mill. €	2003 Mill. Ptas	2003 Mill. €	Var. 03/02
Ovino	valor corr	1.916	-166	127	-	-	-	-	-	-	-
	indice90	120,82	116,97	118,44	-	-	-	-	-	-	-
Caprino	valor const	1.586	-142	107	-	-	-	-	-	-	-
	valor corr	-430	398	258	-	-	-	-	-	-	-
	indice90	124,99	127,85	126,99	-	-	-	-	-	-	-
	valor const	-344	311	203	-	-	-	-	-	-	-
Porcino	valor corr	18.151	17.562	19.948	-	-	-	-	-	-	-
	indice90	98,51	91,31	112,66	-	-	-	-	-	-	-
	valor const	18.426	19.233	17.706	-	-	-	-	-	-	-
	valor corr	2.117	1.721	1.227	-	-	-	-	-	-	-
Aves	indice90	105,16	87,79	113,64	-	-	-	-	-	-	-
	valor const	2.013	1.960	1.080	-	-	-	-	-	-	-
Conejos	valor corr	47	57	39	-	-	-	-	-	-	-
	indice90	93,23	89,58	93,88	-	-	-	-	-	-	-
	valor const	50	64	42	-	-	-	-	-	-	-
	valor corr	0	0	0	-	-	-	-	-	-	-
Equino	indice90	109,61	102,75	113,12	-	-	-	-	-	-	-
	valor const	0	0	0	-	-	-	-	-	-	-
Leche	valor corr	4.476	5.041	6.222	-	-	-	-	-	-	-
	indice90	124,71	122,63	121,77	-	-	-	-	-	-	-
	valor const	3.589	4.111	5.110	-	-	-	-	-	-	-
	valor corr	6.222	5.923	6.375	-	-	-	-	-	-	-
Huevos	indice90	107,38	94,81	116,16	-	-	-	-	-	-	-
	valor const	5.794	6.247	5.488	-	-	-	-	-	-	-
Lana	valor corr	28	14	14	-	-	-	-	-	-	-
	indice90	112,11	54,24	60,60	-	-	-	-	-	-	-
	valor const	25	26	23	-	-	-	-	-	-	-
	valor corr	0	0	0	-	-	-	-	-	-	-
Estiercol	indice90	119,66	114,23	119,80	-	-	-	-	-	-	-
	valor const	0	0	0	-	-	-	-	-	-	-
Varios	valor corr	423	480	201	-	-	-	-	-	-	-
	indice90	119,66	114,23	119,80	-	-	-	-	-	-	-
	valor const	354	420	168	-	-	-	-	-	-	-
	valor corr	1.272	1.477	1.655	1.644	10	969	5,82	906	5,45	-6,44
PF FOREST	indice90	116,77	124,74	133,17	142,19	142,19	129,92	129,92	133,64	133,64	2,86
	valor const	1.090	1.184	1.243	1.156	7	746	4,48	678	4,08	-9,05
Maderas	valor corr	-	-	-	-	-	-	-	-	-	-
	indice90	-	-	-	-	-	-	-	-	-	-
	valor const	-	-	-	-	-	-	-	-	-	-
	valor corr	-	-	-	-	-	-	-	-	-	-
Otros prod.	indice90	-	-	-	-	-	-	-	-	-	-
	valor const	-	-	-	-	-	-	-	-	-	-
OTRAS APOR	valor corr	3.981	2.597	2.463	4.860	29	4.912	29,52	4.155	24,97	-15,42
	indice90	113,09	111,82	115,09	118,15	118,15	113,32	113,32	119,54	119,54	5,49
	valor const	3.520	2.322	2.140	4.113	25	4.335	26,05	3.476	20,89	-19,82
	valor corr	26.117	24.582	27.104	26.072	157	32.220	193,65	26.095	156,84	-19,01
GASTOS FUERA	indice90	119,48	117,89	124,73	131,37	131,37	132,20	132,20	133,74	133,74	1,16
	valor const	21.859	20.852	21.730	19.846	119	24.372	146,48	19.512	117,27	-19,94
Semillas sel& pl	valor corr	612	840	999	-	-	-	-	-	-	-
	indice90	135,55	124,28	126,44	-	-	-	-	-	-	-
	valor const	451	676	790	-	-	-	-	-	-	-
	valor corr	9.275	8.764	12.597	-	-	-	-	-	-	-
Piensos	indice90	101,89	97,21	99,89	-	-	-	-	-	-	-
	valor const	9.103	9.016	12.611	-	-	-	-	-	-	-
Fertilizantes	valor corr	2.536	1.922	2.540	-	-	-	-	-	-	-
	indice90	106,97	94,64	104,02	-	-	-	-	-	-	-
	valor const	2.371	2.031	2.442	-	-	-	-	-	-	-

9.1.7. MACROMAGNITUDES AGRARIAS DE MÁLAGA (SERIE HISTÓRICA) (CONTINUACIÓN)

Conceptos		1998	1999	2000	2001 mill.Ptas	2001 Mill. €	2002 Mill.Ptas	2002 Mill. €	2003 Mill. Ptas	2003 Mill. €	Var. 03/02
Enmiendas	valor corr	0	0	0	-	-	-	-	-	-	-
	indice90	152,04	110,81	118,02	-	-	-	-	-	-	-
Energía	valor const	0	0	0	-	-	-	-	-	-	-
	valor corr	3.028	3.092	5.425	-	-	-	-	-	-	-
	indice90	116,29	110,61	138,97	-	-	-	-	-	-	-
	valor const	2.604	2.795	3.904	-	-	-	-	-	-	-
Aceite y lubric.	valor corr	129	129	138	-	-	-	-	-	-	-
	indice90	164,53	102,29	106,06	-	-	-	-	-	-	-
	valor const	78	126	130	-	-	-	-	-	-	-
	valor corr	157	162	236	-	-	-	-	-	-	-
Neumaticos	indice90	152,04	110,81	118,02	-	-	-	-	-	-	-
	valor const	103	146	200	-	-	-	-	-	-	-
Tratam. Fitosan.	valor corr	1.936	1.807	1.577	-	-	-	-	-	-	-
	indice90	119,64	112,85	109,29	-	-	-	-	-	-	-
	valor const	1.618	1.601	1.443	-	-	-	-	-	-	-
	valor corr	1.273	1.033	980	-	-	-	-	-	-	-
Tratam. Zoosan.	indice90	186,65	133,70	139,31	-	-	-	-	-	-	-
	valor const	682	773	703	-	-	-	-	-	-	-
Repar maquinaria	valor corr	3.601	3.565	1.715	-	-	-	-	-	-	-
	indice90	142,71	108,99	112,21	-	-	-	-	-	-	-
	valor const	2.523	3.271	1.528	-	-	-	-	-	-	-
	valor corr	1.242	1.102	897	-	-	-	-	-	-	-
Repar construc.	indice90	141,89	110,34	117,95	-	-	-	-	-	-	-
	valor const	875	999	760	-	-	-	-	-	-	-
Otros Gastos	valor corr	2.328	2.457	0	-	-	-	-	-	-	-
	indice90	152,04	110,81	118,02	-	-	-	-	-	-	-
	valor const	1.531	2.217	0	-	-	-	-	-	-	-
	valor corr	89.961	86.822	105.681	106.663	641	124.862	750,44	117.933	708,79	-5,55
VAB a pr mercado	indice90	112,71	111,89	112,75	116,94	116,94	116,51	116,51	125,10	125,10	7,37
	valor const	79.815	77.593	93.727	91.210	548	107.165	644	94.273	566,59	-12,03
Subvenciones	valor corr	13.131	20.418	12.839	14.611	88	15.000	90,15	14.500	87,15	-3,33
	indice90	134,65	137,88	143,12	145,95	146	152	152,13	156,70	156,70	3,00
	valor const	9.752	14.808	8.971	10.011	60	9.860	59,26	9.253	55,61	-6,15
VAB a costo fact	valor corr	103.092	107.240	118.520	121.274	729	139.862	840,59	132.433	795,94	-5,31
	indice90	115,10	116,06	115,41	119,81	119,81	119,51	119,51	127,92	127,92	7,03
	valor const	89.566	92.401	102.698	101.221	608	117.025	703	103.526	622,21	-11,53
	valor corr	4.770	4.700	6.119	10.742	65	13.749	82,63	19.436	116,81	41,36
Amortizaciones	indice90	134,15	133,27	139,62	147,23	147,23	152,34	152,34	158,89	158,89	4,30
	valor const	3.556	3.527	4.383	7.296	44	9.025	54,24	12.232	73,52	35,53
RENTA AGRARIA	valor corr	98.322	102.540	112.401	110.532	664	126.113	757,96	112.998	679,13	-10,40
	indice90	114,31	115,38	114,33	117,68	117,68	116,77	116,77	123,77	123,77	6,00
	valor const	86.011	88.875	98.315	93.925	565	108.000	649	91.294	548,69	-15,47
OCUPADOS AGRARIOS (1)		21	17	24	25	25	25,90	25,90	21,40	21,40	-17,37
RENTA/OCUPADO	valor corr (2)	4.750	6.125	4.727	4.512	27,11	4.869	29,26	5.280	31,73	8,44
	valor const (2)	4.155	5.309	4.134	3.834	23,04	4.169,88	25,06	4.266,08	25,64	2,31

Unidades: Millones de pesetas 1998-2000; Millones de pesetas/Millones de Euros 2001-2004.

(1) Miles de personas.

(2) Miles de ptas. o miles de euros.

9.1.8. MACROMAGNITUDES AGRARIAS DE SEVILLA (SERIE HISTÓRICA)

Conceptos	1998	1999	2000	2001 mill.Ptas	2001 Mill. €	2002 Mill.Ptas	2002 Mill. €	2003 Mill. Ptas	2003 Mill. €	Var. 03/02	
PFA	valor corr	208.103	204.368	224.527	246.036	1.479	283.641	1.705	269.205	1.617,95	-5,09
	indice90	106,77	105,23	105,68	111,43	111,43	117,12	117,12	126,51	126,51	8,02
	valor const	194.910	194.210	212.469	220.791	1.327	242.177	1.456	212.788	1.278,88	-12,14
PF AGRIC	valor corr	155.770	147.712	168.515	178.002	1.070	198.857	1.195	188.566	1.133,30	-5,18
	indice90	105,35	105,06	102,93	114,50	114,50	114,72	114,72	125,59	125,59	9,48
	valor const	147.864	140.597	163.716	165.679	996	173.341	1.042	150.144	902,38	-13,38
Cereales	valor corr	33.990	22.047	26.176	30.948	186	30.553	184	26.700	160,47	-12,61
	indice90	90,09	90,08	86,64	93,52	93,52	87,26	87,26	90,43	90,43	3,63
	valor const	37.729	24.475	30.212	33.092	199	35.014	210	29.525	177,45	-15,68
Leguminosas	valor corr	571	78	363	1.183	7	1.144	7	657	3,95	-42,52
	indice90	118,04	151,86	126,93	123,05	123,05	115,71	115,71	111,29	111,29	-3,82
	valor const	484	51	286	961	6	988	6	591	3,55	-40,24
Pajas	valor corr	191	112	106	254	2	250	2	216	1,30	-13,69
	indice90	90,09	90,08	86,64	93,52	93,52	87,26	87,26	90,43	90,43	3,63
	valor const	212	124	122	271	2	287	2	239	1,44	-16,72
Tuberculos	valor corr	4.497	4.693	5.243	5.079	31	6.156	37	5.135	30,86	-16,59
	indice90	127,67	105,83	118,68	147,26	147,26	116,72	116,72	151,65	151,65	29,93
	valor const	3.522	4.434	4.418	3.449	21	5.274	32	3.386	20,35	-35,80
Industr. herbac.	valor corr	51.067	42.827	51.567	43.148	259	51.984	312	43.960	264,21	-15,43
	indice90	105,32	100,64	105,13	110,97	110,97	111,63	111,63	113,92	113,92	2,05
	valor const	48.487	42.555	49.051	38.883	234	46.568	280	38.589	231,92	-17,13
Forrajes	valor corr	0	0	2.469	0	0	1.425	9	422	2,54	-70,40
	indice90	106,38	111,71	116,84	112,98	112,98	121,41	121,41	113,40	113,40	-6,60
	valor const	0	0	2.113	0	0	1.174	7	372	2,24	-68,31
Hortalizas	valor corr	4.850	8.797	11.617	12.701	76	12.589	76	14.084	84,65	11,88
	indice90	114,99	110,44	125,19	119,09	119,09	125,09	125,09	141,52	141,52	13,13
	valor const	4.218	7.965	9.279	10.665	64	10.064	60	9.952	59,81	-1,11
Citricos	valor corr	8.149	10.066	10.275	13.889	83	15.848	95	15.497	93,14	-2,22
	indice90	133,21	143,98	131,15	144,02	144,02	134,37	134,37	131,69	131,69	-1,99
	valor const	6.117	6.991	7.835	9.644	58	11.794	71	11.768	70,73	-0,23
Frutos no citr.	valor corr	9.253	6.621	13.296	15.560	94	23.693	142	19.333	116,19	-18,40
	indice90	119,07	96,30	87,35	97,83	97,83	102,57	102,57	118,32	118,32	15,36
	valor const	7.771	6.875	15.222	15.905	96	23.100	139	16.339	98,20	-29,27
Vino y subp.	valor corr	200	379	451	295	2	354	2	419	2,52	18,47
	indice90	168,33	217,94	200,76	149,46	149,46	153,39	153,39	166,08	166,08	8,27
	valor const	119	174	225	197	1	230	1	252	1,52	9,41
Aceite y subp.	valor corr	19.709	14.636	13.986	10.976	66	23.746	143	18.312	110,06	-22,88
	indice90	114,52	147,52	121,17	108,55	108,55	109,65	109,65	117,94	117,94	7,56
	valor const	17.210	9.921	11.542	10.111	61	21.656	130	15.527	93,32	-28,30
Otras industr.	valor corr	15.491	28.552	19.068	30.660	184	17.236	104	27.919	167,80	61,98
	indice90	105,32	100,64	105,13	110,97	110,97	111,63	111,63	113,92	113,92	2,05
	valor const	14.709	28.370	18.138	27.629	166	15.440	93	24.508	147,29	58,73
Flores y ornam.	valor corr	3.722	4.132	5.290	3.757	23	4.327	26	6.360	38,22	46,98
	indice90	124,42	115,13	105,13	125,66	125,66	130,65	130,65	154,10	154,10	17,95
	valor const	2.991	3.589	5.032	2.990	18	3.312	20	4.127	24,81	24,61
Semillas sel& pl	valor corr	4.080	4.772	8.608	9.552	57	9.552	57	9.552	57,41	0,00
	indice90	95,02	94,10	84,05	80	80	73	73	76,48	76,48	4,71
	valor const	4.294	5.071	10.242	11.881	71	13.077	79	12.489	75,06	-4,50
PF GANAD	valor corr	30.845	41.371	44.828	52.270	314	66.681	401	65.082	391,15	-2,40
	indice90	109,61	102,75	113,18	122,77	122,77	124,01	124,01	129,61	129,61	4,52
	valor const	28.140	40.263	39.608	42.575	256	53.771	323	50.213	301,79	-6,62
Vacuno	valor corr	20.205	-1.283	7.159	-	-	-	-	-	-	-
	indice90	108,29	105,38	104,25	-	-	-	-	-	-	-
	valor const	18.658	-1.217	6.867	-	-	-	-	-	-	-

9.1.8. MACROMAGNITUDES AGRARIAS DE SEVILLA (SERIE HISTÓRICA) (CONTINUACIÓN)

Conceptos		1998	1999	2000	2001 mill.Ptas	2001 Mill. €	2002 Mill.Ptas	2002 Mill. €	2003 Mill. Ptas	2003 Mill. €	Var. 03/02
Ovino	valor corr	1.681	-1.352	3.548	-	-	-	-	-	-	-
	indice90	120,82	116,97	118,44	-	-	-	-	-	-	-
Caprino	valor const	1.391	-1.155	2.996	-	-	-	-	-	-	-
	valor corr	2.968	-1.542	1.928	-	-	-	-	-	-	-
Porcino	indice90	124,99	127,85	126,99	-	-	-	-	-	-	-
	valor const	2.375	-1.206	1.518	-	-	-	-	-	-	-
Aves	valor corr	-13.282	24.711	8.161	-	-	-	-	-	-	-
	indice90	98,51	91,31	112,66	-	-	-	-	-	-	-
Conejos	valor const	-13.483	27.063	7.244	-	-	-	-	-	-	-
	valor corr	4.983	5.468	7.214	-	-	-	-	-	-	-
Equino	indice90	105,16	87,79	113,64	-	-	-	-	-	-	-
	valor const	4.738	6.228	6.348	-	-	-	-	-	-	-
Leche	valor corr	29	24	31	-	-	-	-	-	-	-
	indice90	93,23	89,58	93,88	-	-	-	-	-	-	-
Huevos	valor const	31	27	33	-	-	-	-	-	-	-
	valor corr	20	13	46	-	-	-	-	-	-	-
Lana	indice90	109,61	102,75	113,12	-	-	-	-	-	-	-
	valor const	18	13	41	-	-	-	-	-	-	-
Estiercol	valor corr	7.958	9.495	11.522	-	-	-	-	-	-	-
	indice90	124,71	122,63	121,77	-	-	-	-	-	-	-
Varios	valor const	6.381	7.743	9.462	-	-	-	-	-	-	-
	valor corr	5.327	4.451	4.696	-	-	-	-	-	-	-
PF FOREST	indice90	107,38	94,81	116,16	-	-	-	-	-	-	-
	valor const	4.961	4.695	4.043	-	-	-	-	-	-	-
Maderas	valor corr	14	10	13	-	-	-	-	-	-	-
	indice90	112,11	54,24	60,60	-	-	-	-	-	-	-
Otros prod.	valor const	12	18	21	-	-	-	-	-	-	-
	valor corr	0	0	2	-	-	-	-	-	-	-
OTRAS APOR	indice90	119,66	114,23	119,80	-	-	-	-	-	-	-
	valor const	0	0	2	-	-	-	-	-	-	-
GASTOS FUERA	valor corr	942	1.375	508	-	-	-	-	-	-	-
	indice90	119,66	114,23	119,80	-	-	-	-	-	-	-
Semillas sel& pl	valor const	787	1.204	424	-	-	-	-	-	-	-
	valor corr	3.405	3.458	4.851	5.633	34	8.070	49	6.613	39,75	-18,05
Piensos	indice90	116,77	124,74	133,17	142,19	142,19	129,92	129,92	133,64	133,64	2,86
	valor const	2.916	2.773	3.643	3.961	24	6.211	37	4.949	29,74	-20,33
Fertilizantes	valor corr	-	-	-	-	-	-	-	-	-	-
	indice90	-	-	-	-	-	-	-	-	-	-
Otras	valor const	-	-	-	-	-	-	-	-	-	-
	valor corr	-	-	-	-	-	-	-	-	-	-
OTRAS APOR	indice90	-	-	-	-	-	-	-	-	-	-
	valor const	-	-	-	-	-	-	-	-	-	-
GASTOS FUERA	valor corr	18.083	11.827	6.333	10.132	61	10.032	60	8.944	53,75	-10,85
	indice90	113,09	111,82	115,09	118,15	118,15	113,32	113,32	119,54	119,54	5,49
Semillas sel& pl	valor const	15.990	10.577	5.503	8.576	52	8.853	53	7.482	44,97	-15,49
	valor corr	82.613	82.261	74.170	98.625	593	131.109	788	125.676	755,33	-4,14
Piensos	indice90	119,48	117,89	124,73	131,37	131,37	132,20	132,20	133,74	133,74	1,16
	valor const	69.144	69.778	59.464	75.074	451	99.175	596	93.971	564,77	-5,25
Fertilizantes	valor corr	9.297	9.379	8.880	-	-	-	-	-	-	-
	indice90	135,55	124,28	126,44	-	-	-	-	-	-	-
Otras	valor const	6.859	7.547	7.023	-	-	-	-	-	-	-
	valor corr	24.141	23.109	23.242	-	-	-	-	-	-	-
Fertilizantes	indice90	101,89	97,21	99,89	-	-	-	-	-	-	-
	valor const	23.693	23.772	23.268	-	-	-	-	-	-	-
Otras	valor corr	9.245	9.786	8.244	-	-	-	-	-	-	-
	indice90	106,97	94,64	104,02	-	-	-	-	-	-	-
Fertilizantes	valor const	8.643	10.340	7.925	-	-	-	-	-	-	-
	valor corr	-	-	-	-	-	-	-	-	-	-

9.1.8. MACROMAGNITUDES AGRARIAS DE SEVILLA (SERIE HISTÓRICA) (CONTINUACIÓN)

Conceptos		1998	1999	2000	2001 mill.Ptas	2001 Mill. €	2002 Mill.Ptas	2002 Mill. €	2003 Mill. Ptas	2003 Mill. €	Var. 03/02
Enmiendas	valor corr	0	0	0	-	-	-	-	-	-	-
	indice90	152,04	110,81	118,02	-	-	-	-	-	-	-
Energía	valor const	0	0	0	-	-	-	-	-	-	-
	valor corr	6.529	6.711	7.835	-	-	-	-	-	-	-
	indice90	116,29	110,61	138,97	-	-	-	-	-	-	-
	valor const	5.614	6.067	5.638	-	-	-	-	-	-	-
Aceite y lubric.	valor corr	425	402	405	-	-	-	-	-	-	-
	indice90	164,53	102,29	106,06	-	-	-	-	-	-	-
	valor const	258	393	382	-	-	-	-	-	-	-
	valor corr	705	535	545	-	-	-	-	-	-	-
Neumaticos	indice90	152,04	110,81	118,02	-	-	-	-	-	-	-
	valor const	464	483	462	-	-	-	-	-	-	-
Tratam. Fitosan.	valor corr	6.322	6.843	7.059	-	-	-	-	-	-	-
	indice90	119,64	112,85	109,29	-	-	-	-	-	-	-
	valor const	5.284	6.064	6.459	-	-	-	-	-	-	-
	valor corr	2.255	2.346	3.141	-	-	-	-	-	-	-
Tratam. Zoosan.	indice90	186,65	133,70	139,31	-	-	-	-	-	-	-
	valor const	1.208	1.755	2.255	-	-	-	-	-	-	-
Repar maquinaria	valor corr	7.370	7.870	3.141	-	-	-	-	-	-	-
	indice90	142,71	108,99	112,21	-	-	-	-	-	-	-
	valor const	5.164	7.221	2.799	-	-	-	-	-	-	-
	valor corr	4.380	4.826	1.068	-	-	-	-	-	-	-
Repar construc.	indice90	141,89	110,34	117,95	-	-	-	-	-	-	-
	valor const	3.087	4.374	905	-	-	-	-	-	-	-
Otros Gastos	valor corr	11.944	10.454	10.610	-	-	-	-	-	-	-
	indice90	152,04	110,81	118,02	-	-	-	-	-	-	-
	valor const	7.856	9.434	8.990	-	-	-	-	-	-	-
	valor corr	125.490	122.107	150.357	147.411	886	152.531	917	143.528	862,62	-5,90
VAB a pr mercado	indice90	99,78	98,13	98,27	101,16	101,16	106,66	106,66	120,80	120,80	13,25
	valor const	125.766	124.432	153.005	145.717	876	143.002	859	118.817	714,11	-16,91
Subvenciones	valor corr	41.840	50.316	45.583	51.399	309	52.000	313	51.500	309,52	-0,96
	indice90	134,65	137,88	143,12	145,95	145,95	152,13	152,13	156,70	156,70	3,00
	valor const	31.073	36.492	31.849	35.217	212	34.181	205	32.865	197,52	-3,85
VAB a costo fact	valor corr	167.330	172.423	195.940	198.810	1.195	204.531	1.229	195.028	1.172,14	-4,65
	indice90	106,69	107,15	106,00	109,88	109,88	115,44	115,44	128,58	128,58	11,38
	valor const	156.839	160.924	184.854	180.934	1.087	177.183	1.065	151.683	911,63	-14,39
	valor corr	8.286	8.684	6.423	22.171	133	28.752	173	27.570	165,70	-4,11
Amortizaciones	indice90	134,15	133,27	139,62	147,53	147,53	152,34	152,34	158,89	158,89	4,30
	valor const	6.177	6.516	4.600	15.028	90	18.874	113	17.352	104,29	-8,06
RENTA AGRARIA	valor corr	159.044	163.739	189.517	176.640	1.062	175.779	1.056	167.458	1.006,44	-4,73
	indice90	105,56	106,04	105,14	106,47	106,47	111,04	111,04	124,66	124,66	12,27
	valor const	150.663	154.408	180.253	165.907	997	158.309	951	134.331	807,34	-15,15
OCUPADOS AGRARIOS (1)		38	42	43	44	44	44,25	44,25	41,80	41,80	-5,54
RENTA/OCUPADO	valor corr (2)	4.134	3.883	4.387	3.996	24,02	3.972	23,87	4.006	24,08	0,85
RENTA/OCUPADO	valor const (2)	3.916	3.662	4.173	3.754	22,56	3.577,61	21,50	3.213,65	19,31	-10,17

Unidades: Millones de pesetas 1998-2000; Millones de pesetas/Millones de Euros 2001-2004.

(1) Miles de personas.

(2) Miles de ptas. o miles de euros.

9.1.9. MACROMAGNITUDES AGRARIAS DE ANDALUCÍA (SERIE HISTÓRICA)

Conceptos		1998	1999	2000	2001 mill.Ptas	2001 Mill. €	2002 Mill.Ptas	2002 Mill. €	2003 Mill. Ptas	2003 Mill. €	Var. 03/02
PFA	valor corr	1.244.298	1.176.131	1.205.018	1.315.976	7.909	1.529.660	9193,44	1.439.630	8.652,35	-5,89
	indice90	112,51	115,20	114,96	115,80	115,80	115,53	115,53	126,13	126,13	9,17
	valor const	1.105.905	1.020.978	1.048.169	1.136.426	6.830	1.323.989	7.957	1.141.424	6.860	-13,79
PF AGRIC	valor corr	1.003.503	945.185	969.939	1.056.781	6.351	1.247.933	7500,23	1.167.588	7.017,35	-6,44
	indice90	112,92	117,89	115,00	114,50	114,50	114,72	114,72	125,59	125,59	9,48
	valor const	888.672	801.770	843.429	933.616	5.611	1.094.785	6537,86	929.683	5587,50	-15,08
Cereales	valor corr	63.948	33.632	53.469	58.452	351	59.849	359,70	56.470	339,39	-5,65
	indice90	90,09	90,08	86,64	93,52	93,52	87,26	87,26	90,43	90,43	3,63
	valor const	70.982	37.336	61.714	62.502	376	68.588	412,22	62.447	375,31	-8,95
Leguminosas	valor corr	3.399	1.319	2.926	3.364	20	4.054	24,36	3.328	20,00	-17,92
	indice90	118,04	151,86	126,93	123,05	123,05	115,71	115,71	111,29	111,29	-3,82
	valor const	2.879	869	2.305	2.734	16	3.504	21,06	2.990	17,97	-14,66
Pajas	valor corr	1.437	1.033	1.989	2.203	13	2.146	12,90	2.146	12,90	0,00
	indice90	90,09	90,08	86,64	93,52	93,52	87,26	87,26	90,43	90,43	3,63
	valor const	1.595	1.147	2.296	2.356	14	2.460	14,78	2.373	14,26	-3,51
Tuberculos	valor corr	16.856	17.949	22.239	21.876	131	18.378	110,45	17.470	104,99	-4,94
	indice90	127,67	105,83	118,68	147,26	147,26	116,72	116,72	151,65	151,65	29,93
	valor const	13.203	16.960	18.739	14.855	89	15.745	94,63	11.520	69,23	-26,84
Industr. herbac.	valor corr	94.528	74.703	89.062	81.864	492	90.842	545,97	81.242	488,27	-10,57
	indice90	105,32	100,64	105,13	110,97	1	111,63	111,63	113,92	113,92	2,05
	valor const	89.753	74.228	84.716	73.771	443	81.378	489,09	71.315	428,61	-12,37
Forrajes	valor corr	951	1.087	5.866	4.524	27	4.130	24,82	3.811	22,90	-7,73
	indice90	106,38	111,71	116,84	112,98	112,98	121,41	121,41	113,40	113,40	-6,60
	valor const	894	973	5.021	4.004	24	3.402	20,45	3.361	20,20	-1,21
Hortalizas	valor corr	403.990	351.912	441.566	421.949	2.536	461.303	2772,49	472.874	2.842,03	2,51
	indice90	114,99	110,44	125,19	119,09	119,09	125,09	125,09	141,52	141,52	13,13
	valor const	351.326	318.646	352.717	354.311	2.129	368.777	2216,39	334.139	2008,22	-9,39
Citricos	valor corr	34.047	42.606	39.521	54.987	330	59.123	355,34	62.137	373,45	5,10
	indice90	133,21	143,98	131,15	144,02	144,02	134,37	134,37	131,69	131,69	-1,99
	valor const	25.559	29.592	30.134	38.180	229	44.000	264,45	47.184	283,58	7,24
Frutos no citr.	valor corr	39.969	43.672	49.874	47.961	288	61.894	371,99	59.486	357,52	-3,89
	indice90	119,07	96,30	87,35	97,83	97,83	102,57	102,57	118,32	118,32	15,36
	valor const	33.568	45.350	57.097	49.025	295	60343	362,67	50.275	302,16	-16,68
Vino y subp.	valor corr	6.934	8.742	15.428	10.588	64	10.009	60,15	10.455	62,84	4,47
	indice90	168,33	217,94	200,76	149,46	149,46	153,39	153,39	166,08	166,08	8,27
	valor const	4.119	4.011	7.685	7.084	43	6.525	39,22	6.295	37,84	-3,52
Aceite y subp.	valor corr	267.802	281.275	159.861	254.661	1.531	386.098	2320,49	289.617	1.740,64	-24,99
	indice90	114,52	147,52	121,17	108,55	108,55	109,65	109,65	117,94	117,94	7,56
	valor const	233.847	190.669	131.932	234.602	1.410	352.118	2116,27	245.563	1475,87	-30,26
Otras industr.	valor corr	19.399	33.651	25.663	30.466	183	22.593	135,79	35.341	212,40	56,43
	indice90	105,32	100,64	105,13	110,97	110,97	111,63	111,63	113,92	113,92	2,05
	valor const	18.419	33.437	24.411	27.454	165	20.239	121,64	31.023	186,45	53,28
Flores y ornam.	valor corr	41.618	43.329	40.515	37.331	224	40.959	246,17	46.656	280,41	13,91
	indice90	124,42	115,13	105,13	125,66	125,66	130,65	130,65	154,10	154,10	17,95
	valor const	33.450	37.635	38.538	29.708	179	31.350	188,42	30.277	181,97	-3,42
Semillas sel& pl	valor corr	8.625	10.275	21.959	26.556	70	26.555	159,60	26.555	159,60	0,00
	indice90	95,02	94,10	84,05	80	80	73,04	73,04	76,48	76,48	4,71
	valor const	9.077	10.919	26.126	33.029	199	36.357	218,51	34.722	208,68	-4,50
PF GANAD	valor corr	170.235	178.098	191.078	200.705	1.206	216.937	1303,82	218.699	1.314,41	0,81
	indice90	109,61	102,75	113,18	128,07	128,07	124,01	124,01	129,61	129,61	4,52
	valor const	155.309	173.331	168.827	156.715	942	174.935	1051,38	168.736	1014,12	-3,54
Vacuno	valor corr	41.916	18.104	31.351	-	-	-	-	-	-	-
	indice90	108,29	105,38	104,25	-	-	-	-	-	-	-
	valor const	38.707	17.180	30.073	-	-	-	-	-	-	-

9.1.9. MACROMAGNITUDES AGRARIAS DE ANDALUCÍA (SERIE HISTÓRICA) (CONTINUACIÓN)

Conceptos		1998	1999	2000	2001 mill.Ptas	2001 Mill. €	2002 Mill.Ptas	2002 Mill. €	2003 Mill. Ptas	2003 Mill. €	Var. 03/02
Ovino	valor corr	22.073	12.220	14.660	-	-	-	-	-	-	-
	indice90	120,82	116,97	118,44	-	-	-	-	-	-	-
Caprino	valor const	18.269	10.447	12.378	-	-	-	-	-	-	-
	valor corr	4.258	3.325	4.504	-	-	-	-	-	-	-
	indice90	124,99	127,85	126,99	-	-	-	-	-	-	-
	valor const	3.407	2.601	3.547	-	-	-	-	-	-	-
Porcino	valor corr	29.202	69.779	54.966	-	-	-	-	-	-	-
	indice90	98,51	91,31	122,66	-	-	-	-	-	-	-
	valor const	29.644	76.420	44.812	-	-	-	-	-	-	-
	valor corr	17.552	16.742	21.312	-	-	-	-	-	-	-
Aves	indice90	105,16	87,79	113,64	-	-	-	-	-	-	-
	valor const	16.691	19.071	18.754	-	-	-	-	-	-	-
Conejos	valor corr	1.353	1.228	1.051	-	-	-	-	-	-	-
	indice90	93,23	89,58	93,88	-	-	-	-	-	-	-
	valor const	1.451	1.371	1.120	-	-	-	-	-	-	-
	valor corr	251	13	50	-	-	-	-	-	-	-
Equino	indice90	109,61	102,75	113,12	-	-	-	-	-	-	-
	valor const	229	13	44	-	-	-	-	-	-	-
Leche	valor corr	32.020	38.300	47.985	-	-	-	-	-	-	-
	indice90	124,71	122,63	121,77	-	-	-	-	-	-	-
	valor const	25.676	31.232	39.406	-	-	-	-	-	-	-
	valor corr	16.551	14.525	12.645	-	-	-	-	-	-	-
Huevos	indice90	107,38	94,81	116,16	-	-	-	-	-	-	-
	valor const	15.413	15.320	10.886	-	-	-	-	-	-	-
Lana	valor corr	275	127	165	-	-	-	-	-	-	-
	indice90	112,11	54,24	60,60	-	-	-	-	-	-	-
	valor const	245	234	272	-	-	-	-	-	-	-
	valor corr	0	0	10	-	-	-	-	-	-	-
Estiercol	indice90	119,66	114,23	119,80	-	-	-	-	-	-	-
	valor const	0	0	8	-	-	-	-	-	-	-
Varios	valor corr	4.784	3.735	2.379	-	-	-	-	-	-	-
	indice90	119,66	114,23	119,80	-	-	-	-	-	-	-
	valor const	3.998	3.270	1.986	-	-	-	-	-	-	-
PF FOREST	valor corr	16.839	14.961	19.658	23.836	143	25.769	154,88	18.333	110,19	-28,86
	indice90	115,82	125,05	133,17	142,19	142,19	129,92	129,92	133,64	133,64	2,86
	valor const	14.420	11.994	14.762	16.764	101	19.835	119,21	13.719	82,45	-30,84
Maderas	valor corr	-	-	-	-	-	-	-	-	-	-
	indice90	-	-	-	-	-	-	-	-	-	-
	valor const	-	-	-	-	-	-	-	-	-	-
Otros prod.	valor corr	-	-	-	-	-	-	-	-	-	-
	indice90	-	-	-	-	-	-	-	-	-	-
	valor const	-	-	-	-	-	-	-	-	-	-
OTRAS APOR	valor corr	53.722	37.887	24.343	34.654	208	39.020	234,52	35.009	210,41	-10,28
	indice90	113,09	111,82	115,09	118,15	118,15	113,32	113,32	119,54	119,54	5,49
	valor const	47.504	33.882	21.152	29.331	176	34.434	206,95	29.287	176,02	-14,95
GASTOS FUERA	valor corr	315.636	317.204	319.509	345.767	2.078	424.515	2551,39	399.540	2.401,29	-5,88
	indice90	119,48	117,89	124,73	131,37	131,37	132,20	132,20	133,74	133,74	1,16
	valor const	264.175	269.068	256.160	263.199	1.582	321.116	1.929,95	298.744	1795,49	-6,97
Semillas sel& pl	valor corr	39.703	40.708	27.426	-	-	-	-	-	-	-
	indice90	135,55	124,28	126,44	-	-	-	-	-	-	-
	valor const	29.290	32.755	21.691	-	-	-	-	-	-	-
Piensos	valor corr	78.473	68.100	92.742	-	-	-	-	-	-	-
	indice90	101,89	97,21	99,89	-	-	-	-	-	-	-
	valor const	77.017	70.055	92.844	-	-	-	-	-	-	-
Fertilizantes	valor corr	35.220	34.783	43.917	-	-	-	-	-	-	-
	indice90	106,97	94,64	104,02	-	-	-	-	-	-	-
	valor const	32.925	36.753	42.220	-	-	-	-	-	-	-

9.1.9. MACROMAGNITUDES AGRARIAS DE ANDALUCÍA (SERIE HISTÓRICA) (CONTINUACIÓN)

Conceptos		1998	1999	2000	2001 mill.Ptas	2001 Mill. €	2002 Mill.Ptas	2002 Mill. €	2003 Mill. Ptas	2003 Mill. €	Var. 03/02
Enmiendas	valor corr	0	0	0	-	-	-	-	-	-	-
	indice90	152,04	110,81	118,02	-	-	-	-	-	-	-
Energia	valor const	0	0	0	-	-	-	-	-	-	-
	valor corr	20.245	21.008	30.133	-	-	-	-	-	-	-
Aceite y lubric.	indice90	116,29	110,61	138,97	-	-	-	-	-	-	-
	valor const	17.409	18.993	21.683	-	-	-	-	-	-	-
Neumaticos	valor corr	3.478	3.603	6.620	-	-	-	-	-	-	-
	indice90	164,53	102,29	106,06	-	-	-	-	-	-	-
Tratam. Fitosan.	valor const	2.114	3.522	6.242	-	-	-	-	-	-	-
	valor corr	2.309	2.178	2.239	-	-	-	-	-	-	-
Tratam. Zoosan.	indice90	152,04	110,81	118,02	-	-	-	-	-	-	-
	valor const	1.519	1.966	1.897	-	-	-	-	-	-	-
Repar maquinaria	valor corr	27.972	29.703	34.374	-	-	-	-	-	-	-
	indice90	119,64	112,85	109,29	-	-	-	-	-	-	-
Repar construc.	valor const	23.380	26.321	31.452	-	-	-	-	-	-	-
	valor corr	9.320	8.980	9.746	-	-	-	-	-	-	-
Otros Gastos	indice90	186,65	133,70	139,31	-	-	-	-	-	-	-
	valor const	4.993	6.717	6.996	-	-	-	-	-	-	-
VAB a pr mercado	valor corr	42.315	46.756	31.637	-	-	-	-	-	-	-
	indice90	142,71	108,99	112,21	-	-	-	-	-	-	-
Subvenciones	valor const	29.651	42.899	28.194	-	-	-	-	-	-	-
	valor corr	18.118	19.759	4.698	-	-	-	-	-	-	-
VAB a costo fact	indice90	141,89	110,34	117,95	-	-	-	-	-	-	-
	valor const	12.769	17.907	3.983	-	-	-	-	-	-	-
Amortizaciones	valor corr	38.483	41.626	35.977	-	-	-	-	-	-	-
	indice90	152,04	110,81	118,02	-	-	-	-	-	-	-
RENTA AGRARIA	valor const	25.311	37.565	30.484	-	-	-	-	-	-	-
	valor corr	928.662	858.927	885.510	970.210	5.831	1.105.144	6642,05	1.040.090	6.251,07	-5,89
RENTA/OCUPADO	indice90	110,33	114,23	111,81	111,11	111,11	110,20	110,20	123,43	123,43	12,00
	valor const	841.731	751.910	792.009	873.226	5.248	1.002.873	6.027	842.680	5.065	-15,97
RENTA/OCUPADO	valor corr (2)	223.203	252.466	229.167	217.295	1.306	279.379	1679,10	273.694	1.644,93	-2,03
	indice90	134,92	137,81	142,11	145,95	146	152	152	156,70	156,70	3,00
RENTA/OCUPADO	valor const (2)	165.436	183.195	161.258	148.884	895	183.642	1103,71	174.661	1049,73	-4,89
	valor corr	1.151.865	1.111.393	1.114.677	1.187.505	7.137	1.384.523	8321,15	1.313.784	7.896,00	-5,11
RENTA/OCUPADO	indice90	114,37	118,85	116,93	116,18	116,18	116,69	116,69	129,14	129,14	10,67
	valor const	1.007.167	935.105	953.267	1.022.110	6.143	1.186.516	7.131	1.017.341	6.114	-14,26
RENTA AGRARIA	valor corr	44.202	48.350	41.079	76.212	458	87.501	525,89	91.756	551,46	4,86
	indice90	134,15	133,27	139,62	147,23	147,23	152,34	152,34	158,89	158,89	4,30
RENTA AGRARIA	valor const	32.950	36.280	29.422	51.764	311	57.438	345,21	57.748	347,07	0,54
	valor corr	1.107.663	1.063.043	1.073.598	1.111.293	6.679	1.297.022	7795,26	1.222.028	7.344,54	-5,78
RENTA/OCUPADO	indice90	113,70	118,27	116,21	114,53	114,53	114,87	114,87	127,35	127,35	10,86
	valor const	974.217	898.825	923.845	970.346	5.832	1.129.077	6.786	959.593	5.767	-15,01
OCUPADOS AGRARIOS (1)		252	243	241	259	259	261	261	256	256,40	-1,76
RENTA/OCUPADO		4.396	4.380	4.456	4.294	26	4.969	30	4.766	29	-4,09
RENTA/OCUPADO		3.866	3.703	3.835	3.749	22,53	4.325,97	26,01	3.742,56	22,49	-13,49

Unidades: Millones de pesetas 1998-2000; Millones de pesetas/Millones de Euros 2001-2004.

(1) Miles de personas.

(2) Miles de ptas. o miles de euros.

9.2. V.A.B. A PRECIOS BÁSICOS ANDALUCÍA-ESPAÑA

9.2.1. BASE 1995. VALORES CONSTANTES

Conceptos	1995	1996	1997	1998	1999	2000	2001	2002	2003
ANDALUCÍA									
Agricultura y pesca	4.634.681	5.390.065	6.185.952	6.361.430	6.047.615	6.621.771	6.815.239 P	6.756.537 P	6.866.107 A
Total	54.108.277	55.576.193	58.318.240	60.377.575	62.716.936	66.401.535	68.495.260 P	70.452.325 P	72.292.001 A
Porcentaje	8,57	9,70	10,61	10,54	9,64	9,97	9,95	9,59	9,50
ESPAÑA									
Agricultura y pesca	18.630.000	21.901.000	22.468.000	22.329.000	21.194.000	21.758.000	21.117.000 P	21.472.000 P	21.177.000 A
Total	403.516.000	412.974.000	428.583.000	445.909.000	463.475.000	483.653.000	497.645.000 P	508.404.000 P	519.193.000 A
Porcentaje	4,62	5,30	5,24	5,01	4,57	4,50	4,24	4,22	4,08

P= Provisional

A= Avance

Unidades: Miles de €

Fuente: INE. Contabilidad Regional/Nacional de España.

9.2.2. BASE 1995. VALORES CORRIENTES

Conceptos	1995	1996	1997	1998	1999	2000	2001	2002	2003
ANDALUCÍA									
Agricultura y pesca	4.634.681	5.428.241	5.577.752	5.620.106	5.200.408	5.574.544 P	5.962.740 P	5.813.213 P	6.147.258 A
Total	54.108.277	57.368.999	60.877.550	64.052.205	68.007.345	74.123.086 P	79.735.971 P	85.894.496 P	85.894.596 A
Porcentaje	8,57	9,46	9,16	8,77	7,65	7,52	7,48	6,77	7,16
ESPAÑA									
Agricultura y pesca	18.630.000	21.548.000	21.436.000	21.169.000	19.904.000	20.263.000 P	21.110.000 P	21.340.000 P	21.932.000 A
Total	403.516.000	426.890.000	452.351.000	480.649.000	511.054.000	551.436.000 P	592.397.000 P	631.886.000 P	670.181.000 A
Porcentaje	4,62	5,05	4,74	4,40	3,89	3,67	3,56	3,38	3,27

P= Provisional

A= Avance

Unidades: Miles de €

Fuente: INE. Contabilidad Regional/Nacional de España.

9.3. ENCUESTA ANUAL DE PRECIOS DE LA TIERRA 2003

9.3.1. ENCUESTA ANUAL DE PRECIOS DE LA TIERRA POR PROVINCIAS Y APROVECHAMIENTO

Cultivo	Máximo euros/ha	Mínimo euros/ha	Más Frecuente euros/ha
ALMERIA			
Labor secano	12.981	3.973	7.383
Labor regadío	162.291	73.363	104.074
Frutales hueso	69.825	49.818	59.724
Frutos secos secano	8.149	4.031	6.143
Frutos secos regadío	35.990	26.641	30.715
Uva de mesa	109.421	48.699	76.329
Pastizales, erial pastos	1.690	864	1.179
CADIZ			
Labor secano	11.025	9.065	9.516
Labor regadío	22.673	19.948	21.142
Viñedo transformación	20.245	19.260	19.315
Pastizales	6.327	5.265	5.799
CORDOBA			
Labor secano	12.450	6.557	8.940
Labor regadío	28.704	14.297	21.402
Olivar almazara secano	29.822	13.069	21.310
Viñedo transf. secano	25.492	12.830	20.425
Pastizales	5.643	2.348	3.928
GRANADA			
Labor secano	5.372	3.25	4.134
Labor regadío	47.146	35.409	39.945
Frutales de hueso regadío	32.226	24.173	29.026
Frutos secos secano	5.812	3.510	4.189
Frutos secos regadío	5.932	3.995	5.293
Viñedo de mesa secano			
Olivar almazara secano	27.653	1.769	23.313
Pastizales	1.520	742	845
HUELVA			
Labor secano	9.102	7.645	8.373
Viñedo transf. secano	6.810	5.508	6.159
Freson	40.200	36.600	3.840

9.3.1. ENCUESTA ANUAL DE PRECIOS DE LA TIERRA POR PROVINCIAS Y APROVECHAMIENTO (CONTINUACIÓN)

Cultivo	Máximo euros/ha	Mínimo euros/ha	Más Frecuente euros/ha
JAÉN			
Labor seco	10.974	6.072	8.128
Labor regadio	21.663	13.130	17.638
Olivar almazara seco	30.527	16.637	23.472
Pastizales	1.462	982	935
MÁLAGA			
Labor seco	16.270	9.016	11.995
Labor regadio	41.820	27.200	34.050
Limón regadio	54.960	36.640	50.640
Frutos secos seco	12.450	7.575	8.679
Viñedo de mesa seco	33.000	13.500	25.000
Olivar almazara seco	47.536	27.210	36.170
Pastizales	4.860	1.980	3.960
SEVILLA			
Labor seco	12.504	8.277	10.474
Labor regadio	25.594	17.144	21.503
Naranja regadio	48.890	35.077	42.245
Frutales de hueso regadio	39.810	34.564	37.857
Olivar mesa seco	19.798	12.439	16.529
Olivar mesa regadio	29.228	20.080	24.120
Olivar almazara seco	20.070	13.517	16.986
Olivar almazara regadio	30.743	23.325	26.922
Viñedo	32.095	21.138	25.507
Pastizales	5.752	3.774	4.612

9.3.2. ENCUESTA DE PRECIOS DE LA TIERRA EN ANDALUCÍA Y ESPAÑA. SERIE HISTÓRICA (EUROS/ha.)

Cultivos y aprovechamiento	1991		1992		1993		1994		1995		1996		1997		1998		1999		2000		2001		2002		2003		
	And.	Esp.	And.	Esp.	And.	Esp.	And.	Esp.	And.	Esp.	And.	Esp.	And.	Esp.	And.	Esp.	And.	Esp.	And.	Esp.	And.	Esp.	And.	Esp.	And.	Esp.	
Tierras de Labor																											
Secano	4.645	2.883	3.896	2.452	3.634	2.463	3.909	2.628	4.152	2.789	4.837	3.021	5.214	3.419	6.507	3.871	7.454	4.238	8.049	4.471	7.864	4.744	8.141	5.146	9.133	5.425	
Regadío	14.201	9.363	10.781	7.441	11.165	7.212	11.249	7.503	11.457	7.870	11.878	8.429	14.222	9.505	19.618	11.341	19.576	11.770	21.047	12.829	21.104	13.875	22.395	14.789	24.368	15.624	
Cítricos																											
Naranja regadío	22.147	26.468	17.189	25.002	16.101	21.995	17.147	24.263	18.012	26.146	18.529	28.298	22.274	33.762	29.798	38.959	38.771	42.758	41.879	44.418	40.202	44.207	41.098	44.389	42.245	51.613	
Mandarino regadío	28.824	28.282	28.282	28.282	26.360	29.544	29.544	29.544	29.866	28.780	28.780	28.780	38.056	40.733	42.591	44.864	44.864	49.436	50.793	50.793	50.793	50.793	50.793	50.793	50.793	58.543	
Limónero regadío	19.688	16.968	16.968	16.322	17.131	19.036	20.277	22.526	25.726	27.430	31.279	40.660	52.328	54.148													
Frutales																											
De hueso seco	9.967	9.468	7.856	8.014	8.650	8.703	9.583	10.840	11.702	12.013	12.802	12.217	12.524														
De hueso regadío	14.712	11.930	10.751	10.638	11.107	12.357	14.582	15.637	16.674	17.137	18.310	18.355	20.635														
De pepita seco	8.134	8.002	7.701	7.973	8.636	8.981	9.306	9.705	10.261	10.649	11.781	12.140	12.922														
De pepita regadío	14.831	11.815	11.070	10.906	11.222	11.581	13.087	13.375	13.849	14.484	14.822	15.641	17.143														
De fruto seco seco	2.631	3.220	2.419	2.973	2.143	2.809	2.181	2.960	2.214	3.188	2.438	3.505	2.701	3.911	3.253	4.477	3.080	4.811	3.458	5.042	3.230	5.447	3.790	6.175	5.594	7.045	
De fruto seco regadío	8.924	8.349	7.892	7.193	7.717	8.928	10.048	12.213	13.321	14.145	14.222	15.850	21.182														
Vitíneo																											
Vitíneo de mesa seco	6.120	5.770	5.496	6.128	6.937	7.720	9.214	9.732	10.058	9.533	10.817	10.029	11.982														
Vitíneo de regadío	10.016	9.676	12.707	13.695	14.049	15.269	17.447	21.395	23.214	25.290	23.986	27.975	31.255														
Vitíneo de transf. seco	6.647	5.898	5.984	5.453	7.061	5.190	7.593	5.874	8.557	6.009	9.502	6.440	10.572	7.698	11.924	9.423	13.577	12.245	13.727	12.537	14.191	11.677	15.012	12.559	16.483	12.664	
Vitíneo de transf. regadío					14.865	15.501							18.790	18.827													
Olivar																											
Olivar de mesa seco	5.293	4.839	4.694	5.534	6.219	7.335	7.898	9.147	10.870	11.325	11.274	11.328	11.474														
Olivar de mesa regadío					20.550	21.186	21.937	22.538	23.458	23.458	23.458	23.198	24.120														
Olivar almazara seco	6.191	5.060	5.931	4.808	7.159	5.638	8.375	6.456	8.816	6.784	9.684	7.501	12.637	9.171	15.726	11.579	19.089	13.975	21.955	15.789	22.405	16.099	22.384	16.162	23.460	16.919	
Olivar almazara regadío					27.099	27.998	30.655	31.759	32.343	32.343																	
Aprovechamientos																											
Prados naturales seco	6.047	5.961	5.880	5.823	6.015	6.261	6.600	6.875	6.919	7.150	7.513	7.873	8.690														
Prados naturales regadío	8.311	8.173	8.158	8.064	8.452	8.464	8.339	8.605	8.916	8.922	9.084	10.133	9.902														
Pastizales seco	946	1.027	873	1.003	819	986	886	1.027	1.061	1.141	1.222	1.213	1.363	1.325	1.967	1.486	1.967	1.617	2.336	1.735	2.170	2.144	2.379	2.248	2.261	2.352	
General (Media ponderada)	6.681	4.343	5.679	3.816	5.907	3.806	6.435	4.058	6.787	4.284	7.536	4.616	8.902	5.272	10.692	6.125	11.984	6.823	13.096	7.292	13.589	7.553	14.049	8.001	15.405	8.553	
Índice General (*)	75,0	82,4	63,8	72,4	66,4	72,2	72,3	77,0	76,2	81,3	84,6	87,6	100,0	100,0	120,1	116,2	134,6	129,5	147,1	138,3	152,6	143,3	156,5	151,8	173,0	162,0	

(*) Base: Año 1997 = 100

9.4. PRECIOS PERCIBIDOS POR LOS AGRICULTORES 2003

Producto	Almería	Cádiz	Córdoba	Granada	Huelva	Jaén	Málaga	Sevilla	Andalucía
CEREALES									
Trigo blando o Semiduro	-	15,70	15,43	13,41	16,60	15,30	16,07	14,27	14,99
Trigo duro	-	15,70	15,62	14,34	17,40	14,92	16,22	14,12	14,98
Arroz Cáscara Redondo y Semilargo	-	-	-	-	-	-	-	25,49	25,49
Arroz Cáscara Largo	-	-	-	-	-	-	-	25,30	25,30
Cebada 6	11,26	13,00	12,78	11,53	16,17	11,90	13,08	12,01	12,35
Cebada 2	-	-	12,29	11,57	-	11,91	-	12,55	12,07
Avena	13,46	14,33	13,67	12,05	15,60	13,65	14,22	13,56	13,82
Maíz grano	-	13,85	14,11	15,16	15,50	14,74	-	13,42	13,94
Sorgo grano	-	13,44	15,49	-	14,15	14,33	17,28	12,93	13,98
LEGUMINOSAS									
Judías secas	108,00	108,98	108,00	112,36	109,67	121,49	113,30	-	113,74
Lentejas	-	-	30,00	64,02	-	75,40	78,00	-	59,28
Garbanzos	-	52,35	65,39	32,55	73,32	71,01	89,45	71,92	65,88
Habas secas	-	17,96	18,90	18,97	19,73	17,99	19,10	15,66	18,39
Yeros	13,00	-	15,43	12,79	-	-	28,43	18,35	14,98
Veza Grano	14,00	22,50	23,52	22,76	22,94	29,20	25,39	19,00	22,95
TUBERCULOS CONSUMO HUMANO									
Papaia extratemprana	32,49	30,84	-	26,08	-	-	24,45	-	26,11
Papaia temprana	25,39	27,90	22,16	27,95	29,00	20,23	20,50	24,98	23,94
Papaia media estación	14,10	18,73	17,49	20,36	31,46	23,20	19,73	14,00	19,55
Papaia Tardía	22,64	31,15	34,98	31,46	32,91	26,90	26,96	43,50	32,54
CULTIVOS INDUSTRIALES									
Remolacha azucarera	-	5,67	4,81	-	5,46	5,44	5,89	5,42	5,53
Algodón bruto	-	35,27	17,41	-	24,96	21,28	24,81	19,37	20,46
Girasol	-	25,80	23,06	23,92	23,95	23,43	26,40	22,32	23,40
Tabaco seco (no fermentado)	-	-	-	84,87	-	-	-	-	84,87
Caña de azúcar	-	-	-	3,97	-	-	3,97	-	3,97

(continúa)

9.4. PRECIOS PERCIBIDOS POR LOS AGRICULTORES 2003. (CONTINUACIÓN)

Producto	Almería	Cádiz	Córdoba	Granada	Huelva	Jaén	Málaga	Sevilla	Andalucía
OLIVAR									
Aceituna para Aderezo Manzanilla Fina	-	-	-	-	-	-	-	52,42	52,42
Aceituna para Aderezo Hojiblanca	-	-	38,74	39,81	-	40,57	40,61	36,23	37,43
Aceitunaa para Aderezo Gordal	-	-	-	-	66,60	-	-	67,08	67,01
CULTIVOS FORRAJEROS									
Heno de Alfalfa	15,00	13,75	12,81	11,35	12,84	13,58	10,28	12,87	12,22
CITRICOS									
Naranja navelina	14,39	15,89	22,80	-	21,25	-	19,55	19,03	18,89
Naranja W. Y. T. navel	14,93	19,14	19,70	21,91	20,00	-	26,70	16,11	17,31
Naranja Navel Late	28,34	17,50	-	-	27,50	-	28,35	32,42	27,17
Naranja Salustiana	-	13,77	23,20	-	22,00	-	18,60	18,07	19,74
Naranja Sanguina	-	-	-	-	-	-	-	-	-
Naranja Verna	-	18,00	-	-	-	-	19,80	-	19,58
Naranja Valencia Late	27,57	15,16	-	-	26,88	-	25,17	26,76	26,02
Naranja para industria	9,29	-	10,80	13,00	-	-	6,68	12,66	10,39
Mandarina Satsuma	-	-	-	-	-	-	-	-	-
Mandarina Clementina	-	-	-	-	-	-	-	-	-
Limón Verna	-	-	-	-	-	-	-	-	-
Limón fino o mesero	-	-	-	-	-	-	-	-	-
FRUTALES NO CITRICOS									
Manzana Starking	22,30	-	39,98	42,46	39,92	53,04	-	-	41,42
Manzana Golden Delicious	23,24	-	47,57	42,80	44,00	65,50	44,65	-	45,78
Pera Limonera	53,91	-	-	-	-	53,60	-	-	53,79
Pera Ercolini	63,30	59,46	63,00	60,00	55,72	52,80	72,51	-	62,80
Albarcoque Bulida	66,84	-	-	-	-	-	154,00	-	110,81
Melocotón extratemprano	81,28	-	150,00	-	90,00	-	-	113,38	113,89
Melocotón Temprano - Carne Blanda	44,00	-	-	-	80,00	-	-	-	58,01
Melocotón Temprano - Carne Dura	-	-	-	-	92,00	-	-	87,75	87,96
Melocotón Temprano Media Estación	51,50	-	-	58,92	65,04	54,47	74,50	86,48	69,41
Melocotón Tardío Amarillo	28,38	-	-	61,31	70,38	-	-	85,21	62,82
Melocotón Tardío Rojo	-	-	-	-	91,66	-	-	-	91,66
Melocotón Tipo Nectarina	-	-	-	118,85	73,35	-	117,00	-	89,75
Melocotón para industria	24,00	-	-	31,54	-	-	-	24,00	29,91

(continúa)

9.4. PRECIOS PERCIBIDOS POR LOS AGRICULTORES 2003. (CONTINUACIÓN)

Producto	Almería	Cádiz	Córdoba	Granada	Huelva	Jaén	Málaga	Sevilla	Andalucía
FRUTALES NO CÍTRICOS									
Cereza Ambrunesa	190,05	-	-	-	-	-	-	-	190,05
Cereza Garrafal Napoleón	-	-	-	-	-	70,92	-	-	70,92
Ciruella Claudia	30,10	-	-	-	56,78	53,14	-	38,15	38,98
Ciruella Golden Japan	34,24	-	-	54,43	77,49	54,70	54,43	-	54,08
Ciruella Santa Rosa	33,25	-	51,08	51,08	60,00	48,93	-	63,09	56,37
Fresón	-	-	-	-	80,47	-	131,16	120,39	80,81
VIÑEDO									
Uva de Mesa Oltanes	29,16	-	-	-	-	-	-	-	29,16
Uva de Mesa Moscatel	-	-	-	-	-	-	-	-	-
Uva de Mesa Cardinal	-	-	-	-	-	-	-	-	-
Uva Pasa	-	-	-	-	-	-	276,00	-	276,00
FRUTOS SECOS									
Almendra Cáscara Largueta	100,78	-	-	86,11	-	97,12	-	-	94,12
Almendra Cáscara Marcona	96,45	-	100,35	102,72	76,67	101,08	103,85	-	95,70
Almendra Cáscara Comuna	95,02	-	-	79,64	-	86,34	82,27	-	83,09
Almendra Cáscara Mollar	111,00	-	-	-	-	120,06	-	-	111,38
HORTALIZAS									
Lechuga romana	20,99	37,58	32,31	32,86	39,28	28,73	36,40	32,26	33,13
Lechuga acogollada	27,92	33,69	29,78	33,65	-	-	46,64	-	31,86
Coliflor	21,81	43,91	51,27	36,34	55,08	37,50	36,30	41,90	41,33
Col Repollo Hoja Lisa	22,98	23,37	27,70	22,16	32,77	31,99	24,81	24,09	24,92
Col Repollo Hoja Rizada	-	32,91	31,86	22,33	-	-	-	-	29,93
Tomate para industria	27,07	-	-	45,10	-	34,99	-	7,35	24,38
Tomate 1 - I / 31 - V	58,39	61,40	-	59,42	-	-	71,63	48,92	61,02
Tomate 1 - VI / 30 - IX	60,79	55,00	30,18	48,91	39,00	66,00	47,70	45,81	48,79
Tomate 1 - X / 31 - XII	76,87	70,96	-	62,92	68,71	-	67,70	84,13	76,35
Zanahoria	-	-	-	-	-	-	-	-	-
Guisante Verde (Consumo Fresco)	160,57	250,01	179,09	124,72	211,68	199,84	190,98	176,34	179,05
Cebolla babosa	11,59	21,67	17,45	19,19	28,08	15,50	17,58	9,20	17,74
Cebolla grano o valerciana	12,16	-	15,48	11,21	34,78	16,05	12,74	19,01	12,95
Pepino	52,56	41,67	45,89	33,57	28,91	49,40	55,92	-	49,94
Pimiento Rojo	92,04	-	53,79	65,25	91,40	-	-	80,79	91,35
Pimiento Verde	69,20	53,80	53,92	73,14	67,16	54,00	73,97	62,00	67,89

(continúa)

9.4. PRECIOS PERCIBIDOS POR LOS AGRICULTORES 2003. (CONTINUACIÓN)

Producto	Almería	Cádiz	Córdoba	Granada	Huelva	Jaén	Málaga	Sevilla	Andalucía
HORTALIZAS									
Pimiento para Industria	55,56	-	-	-	-	55,53	-	-	55,36
Alcachofa Verde	56,68	73,85	84,86	100,56	66,74	60,16	85,80	85,89	80,63
Espárrago (Consumo Fresco)	-	199,26	133,65	153,77	178,41	165,53	130,49	182,62	160,45
Espárrago para Industria	-	-	-	144,25	-	-	-	154,21	149,82
Melón	39,10	36,12	28,91	28,24	23,24	28,99	48,22	34,01	36,72
Sandía	37,52	31,80	22,45	28,13	17,85	21,32	30,60	27,21	34,17
Ajo Seco	86,00	84,30	67,09	49,35	127,17	96,25	75,73	65,31	65,62
Haba Verde	92,90	107,00	96,07	94,69	76,88	77,50	108,04	71,39	96,15
Judía Verde Plana	158,33	147,49	-	166,08	130,97	105,49	-	-	160,08
Judía Verde Tubular	160,30	152,46	-	177,05	-	100,39	-	-	165,30
Judía Verde para Industria	-	-	-	61,45	-	64,13	-	-	66,44
Espinaca	-	-	47,47	51,30	52,30	44,50	41,41	-	46,71
Champiñón	-	-	-	-	-	111,40	-	-	111,40
Berenjena	57,70	48,67	48,78	40,87	46,80	52,60	46,42	-	52,16
VINO									
Mosto Consumo Directo	41,31	-	-	-	65,50	-	20,16	-	41,43
Vino Nuevo Blanco D.O.	-	2,08	4,33	-	1,96	-	2,87	2,64	3,04
Vino Nuevo Blanco Otros	-	-	-	1,96	1,74	1,99	-	1,96	1,78
Vino Nuevo Rosado y Clarete D. O.	-	-	-	-	-	-	-	-	-
ACEITE									
ACEITE OLIVA VIRGEN EXTRA HASTA 1º	-	220,79	222,70	219,99	195,10	228,41	218,35	205,77	223,55
ACEITE OLIVA VIRGEN FINO 1º A 1,5º	-	-	213,65	215,59	185,41	222,65	203,30	194,52	216,60
ACEITE OLIVA VIRGEN CNTE. 1,5º A 3º	-	-	206,80	201,26	179,50	204,75	201,88	187,94	202,57
FLORES									
Flor Cortada Claveles	55,41	99,01	87,41	89,95	84,73	55,20	118,60	94,88	95,91
Flor Cortada Rosas	405,97	415,02	364,27	391,91	355,06	254,65	324,40	364,79	394,64
Flor Cortada Crisantemos	-	343,20	377,47	358,40	377,40	377,42	341,03	377,38	351,97
Flor en Tiesto Begonias	-	-	-	-	-	-	-	-	-
Flor en Tiesto Petunias	-	-	-	-	-	-	-	-	-
Flor en Tiesto Geranios	-	-	-	-	-	-	-	-	-
Planta Ornamental Helechos	-	-	-	-	-	-	-	-	-
Planta Ornamental Mimosas	-	-	-	-	-	-	-	-	-
Planta Ornamental Coníferas	-	-	-	-	-	-	-	-	-

9.4. PRECIOS PERCIBIDOS POR LOS AGRICULTORES 2003. (CONTINUACIÓN)

Producto	Almería	Cádiz	Córdoba	Granada	Huelva	Jaén	Málaga	Sevilla	Andalucía
GANADO PARA ABASTO									
Termeros (Abasto)	-	207,58	250,20	175,73	-	183,30	221,86	160,53	189,32
Añojos	170,67	209,67	169,46	152,39	179,08	170,85	157,09	156,03	179,14
Novillos	187,53	205,92	159,21	137,70	174,58	121,02	149,95	132,37	174,34
Vacuno Mayor	90,83	80,71	85,20	80,53	85,42	71,18	70,91	71,89	78,16
Cordero Lechal	403,74	285,25	343,50	327,27	189,58	395,65	437,03	362,15	343,79
Cordero Recental	278,69	275,14	262,16	275,80	218,75	322,75	277,68	289,17	284,45
Ovino Mayor (Ovejá)	43,29	58,08	48,20	24,00	102,50	31,98	37,73	36,73	45,58
Cabrillo Lechal	514,55	306,80	429,78	493,03	345,69	460,88	422,96	452,22	456,98
Chivos	327,55	154,00	243,33	438,40	236,67	291,53	547,42	278,37	381,34
Caprino Mayor	58,68	18,25	15,96	21,88	53,15	48,55	44,68	40,56	39,12
Cerdos Cebo Ibérico	-	145,45	172,52	-	166,67	-	135,00	150,77	165,06
Cerdos Cebo Otros	104,80	122,00	147,08	97,96	107,92	96,29	99,57	99,06	104,09
Pollo de Granja	87,78	95,67	83,02	84,29	74,14	82,08	85,34	83,93	83,89
Gallinas	86,73	44,67	52,48	52,31	62,77	53,08	53,39	33,47	48,20
Conejos	-	-	-	175,27	-	-	156,38	181,68	175,76
LECHE									
Leche de Vacca	28,52	29,00	31,45	30,32	31,83	29,20	32,30	30,16	30,62
Leche de Cabra	45,91	42,92	45,69	48,57	44,75	46,11	46,27	44,81	45,88
HUEVOS									
Huevos de gallina cat. XL	149,33	124,58	110,47	122,93	89,25	93,42	115,74	99,28	107,30
Huevos de gallina cat. L	114,08	111,42	94,33	110,38	78,00	79,13	103,18	78,34	89,22
Huevos de gallina cat. M	101,92	98,33	82,22	95,23	64,50	72,55	94,00	65,12	84,86
Huevos de gallina cat. S	50,75	70,83	59,24	71,08	55,08	61,41	71,82	46,75	68,70
LANA									
LANA BLANCA FINA	40,92	-	40,92	-	40,92	40,92	40,92	40,92	40,92
LANA BLANCA ENTREFINA	28,59	28,59	28,59	28,59	28,59	28,59	28,59	29,09	28,67
LANAS OTRAS	18,05	-	18,05	18,05	18,05	18,05	18,05	-	18,05
GANADO PARA VIDA									
Vacas Aptitud Leche (Ganado Vivo)	1665,30	1352,00	975,00	1431,95	1561,67	1347,28	1281,90	1118,08	1176,90
Novillas Aptitud Leche	-	1256,52	1253,76	1418,47	1124,58	1334,51	1132,59	1271,08	1304,26
Termeras Descalostradas (1-3 semanas)	118,20	191,41	195,19	175,67	175,92	128,41	188,53	155,08	174,78
Termeras Destetadas (3-7 meses)	258,94	318,24	176,22	356,67	421,40	286,48	285,13	479,94	350,17

9.4. PRECIOS PERCIBIDOS POR LOS AGRICULTORES 2003. (CONTINUACIÓN)

Producto	Almería	Cádiz	Córdoba	Granada	Huelva	Jaén	Málaga	Sevilla	Andalucía
GANADO PARA VIDA									
Ovejas	70,32	59,00	68,00	77,99	78,10	65,08	86,42	90,02	75,92
Primaras	75,85	85,00	59,88	70,16	79,05	79,83	93,57	100,00	77,89
Cabras	84,93	85,16	37,92	93,36	76,07	88,00	103,72	106,80	92,30
Lechones	37,15	65,47	49,51	24,98	37,32	28,11	33,89	37,25	36,39
Pollitos 1 día	30,00	-	29,45	-	-	-	-	28,58	28,96
FORESTALES									
Pino Pinaster Trituración	1625,58	1625,58	1625,58	1612,36	1809,17	1442,00	1612,36	1612,36	1632,45
Pino Pinaster para Aserrio y Apeas	3400,00	3400,00	3400,00	3400,00	-	3400,00	3400,00	3400,00	3400,00
Pino Pinea para Aserrio y Apeas	-	2152,18	2156,17	-	2125,00	-	-	2148,08	2145,54
Pino Halepensis para Aserrio y Apeas	3400,00	3400,00	-	3400,00	-	3400,00	3400,00	-	3400,00
Eucalipto para Trituración	-	1950,25	-	1922,58	2100,00	-	1922,58	1804,29	2061,44
Eucalipto para Aserrio y Apeas	-	1990,02	2001,81	2003,33	2091,67	-	2012,11	1878,96	2058,94
Chopo para Aserrio y Apeas	3206,14	3206,17	3206,17	4200,00	2425,00	2981,82	3213,55	3213,55	3976,94
Corcho	-	191,54	162,25	-	162,21	-	154,11	162,30	177,40

Los precios contenidos en este apartado son, en general, en Euros/100 kg., excepto los siguientes:

- Vinos Euros/fgdo.
- Mosto Euros/100 litros
- Leche Euros/100 litros
- Fior cortada Euros/100 docenas
- Huevos..... Euros/100 docenas
- Fior en tiesto Euros/100 unidades
- Plantas ornamentales Euros/100 unidades
- Animales vivos Euros/100 unidades
- Ganado para abasto Euros/100 kigs. vivo
- Maderas Euros/100 m³

10^a

P A R T E

PESCA

...the ...

...the ...

...the ...

...the ...

...the ...

...the ...

...the ...

...the ...

...the ...

...the ...

...the ...

...the ...

...the ...

...the ...

...the ...

...the ...

...the ...

10.1. PESCA FRESCA SUBASTADA EN LONJAS. 2003

10.1.1. PESCA FRESCA SUBASTADA EN LONJAS POR PUERTOS. ALMERÍA

10.1.1.1. ADRA

Especie	Total Kilos	Total Euros	Euros/kg	Especie	Total Kilos	Total Euros	Euros/kg
ACEDIA	600	576,48	0,96	CALAMARES	4.758	62.556,73	13,15
ALACHA	42.986	15.064,74	0,35	CAÑAÍLLA-BUSANO	224	3.011,73	13,45
ANCHOVA	180	67,00	0,37	CARACOLAS	46	436,65	9,49
ANGUILA	4.185	2.310,66	0,55	CHOCO	8.854	51.156,80	5,78
ARAÑAS	5.071	8.349,31	1,65	CONCHA FINA	927	3.766,42	4,06
ATÚN	30	148,00	4,93	POTAS	15.833	20.753,31	1,31
BACALADILLA	28.441	39.466,56	1,39	PULPOS	21.222	92.320,20	4,35
BEJEL	6	43,17	7,20	TOTAL MOLUSCOS	51.864	234.001,84	4,51
BESUGO BLANCO	34.366	40.433,37	1,18	BOGAVANTE	41	1.506,25	36,74
BOGA	5.546	3.492,02	0,63	CAMARONES (Plesionika spp)	3.229	25.844,59	8,00
BONITO	43.409	63.546,04	1,46	CAMARONES-QUISQUILLA	6.590	37.478,82	5,69
BOQUERÓN	1.428	6.848,04	4,80	CANGREJOS	187	100,41	0,54
BRECA	4.937	30.836,62	6,25	CIGALA	7.832	193.775,16	24,74
BRÓTOLAS	2.475	17.058,94	6,89	GAMBA	13.967	264.543,35	18,94
CABALLAS	332.630	96.958,52	0,29	GAMBA ROJA	130	4.669,39	35,92
CAZÓN	358	2.578,69	7,20	LANGOSTAS	80	2.888,04	36,10
CHERNA	67	1.105,20	16,50	TOTAL CRUSTÁCEOS	32.056	530.806,01	16,56
CHUCHOS	482	412,88	0,86	TOTAL	1.568.405	2.563.364,57	1,63
DORADA	216	2.144,88	9,93				
ESCUALOS DIVERSOS	786	2.915,26	3,71				
ESPETÓN	40	26,00	0,65				
JURELES	76.255	119.601,10	1,57				
LAMPUGA	25	101,66	4,07				
LENGUADOS	668	14.068,29	21,06				
LISAS	18.612	11.747,02	0,63				
LUBINA	396	1.722,48	4,35				
MARRAJO	60	275,00	4,58				
MELVA	4.444	3.849,06	0,87				
MERLUZA	13.420	110.044,07	8,20				
MERO	126	2.772,00	22,00				
OBLADA	2.618	909,58	0,35				
PALOMETA	2.804	4.527,02	1,61				
PECES VARIOS	69.924	97.524,37	1,39				
PEZ ESPADA	9.232	67.991,04	7,36				
PEZ SABLE	56	29,68	0,53				
PEZ SAPO	188	635,23	3,38				
PINTARROJAS	462	655,79	1,42				
RAPES	16.307	137.164,51	8,41				
RASCACIOS	11	24,71	2,25				
RAYAS	162	207,08	1,28				
RODABALLOS	84	1.598,52	19,03				
ROMERILLO	236	1.674,69	7,10				
RUBIOS	1.559	4.316,12	2,77				
SALEMA	17.888	1.900,40	0,11				
SALMONETES	26.284	259.726,82	9,88				
SAMA DE PLUMA-PARGO	3.663	23.876,03	6,52				
SARDINA	687.170	472.965,35	0,69				
SARGO BREADO	137	1.150,76	8,40				
SARGOS	5.493	19.068,38	3,47				
TOTAL PECES	1.484.485	1.798.556,72	1,21				

10.1.1.2. ALMERÍA

Especie	Total Kilos	Total Euros	Euros/kg	Especie	Total Kilos	Total Euros	Euros/kg
AGUJA-ALGARINES	17.760	7.008,50	0,39	SAMA DE PLUMA-PARGO	8.719	70.908,17	8,13
ALACHA	683.201	355.190,70	0,52	SARDINA	499.288	400.649,55	0,80
ALBACORA	264	684,00	2,59	SARGOS	6.171	20.024,19	3,24
ARAÑAS	8.174	8.954,94	1,10	SERRANOS	232	432,98	1,87
ATÚN	422	2.729,58	6,47	SOLLETA	167	761,05	4,56
BACALADILLA	69.558	96.290,61	1,38	TINTORERA	679	3.670,36	5,41
BESUGO BLANCO	119.853	132.537,69	1,11	TOTAL PECES	3.464.715	4.370.053,01	1,26
BOCANEGRA	11.700	25.830,90	2,21	CALAMARES	32.507	321.324,33	9,88
BOCÓN	8.762	14.096,12	1,61	CARACOLAS	207	392,08	1,89
BOGA	101.230	30.910,95	0,31	CHOCO	18.540	72.032,65	3,89
BONITO	22.316	43.000,15	1,93	CHOPOS-CHOPITOS	4.305	31.945,72	7,42
BOQUERÓN	26.042	105.149,70	4,04	POTAS	22.995	45.631,36	1,98
BRECA	11.501	34.023,04	2,96	PULPOS	103.107	265.767,24	2,58
BRÓTOLAS	53.803	170.585,94	3,17	TOTAL MOLUSCOS	181.661	737.093,38	4,06
CABALLAS	946.227	416.410,30	0,44	CAMARONES (Plesionika spp)	100.817	835.306,82	8,29
CABRACHO	5.783	65.656,71	11,35	CAMARONES-QUISQUILLA	990	1.033,20	1,04
CARAMEL-CHUCLAS	19.807	10.829,91	0,55	CANGREJOS	1.810	3.126,38	1,73
CAZÓN	678	4.268,76	6,30	CIGALA	35.450	682.029,89	19,24
CHERNA	385	1.937,05	5,03	GALERA	40	60,50	1,51
CHUCHOS	30	20,10	0,67	GAMBA	53.067	674.316,09	12,71
CINTA	1.600	875,50	0,55	GAMBA ROJA	215.088	5.839.126,28	27,15
CONGRIO	1.666	1.701,60	1,02	LANGOSTAS	3.657	50.007,44	13,67
CORVINA	15	36,00	2,40	TOTAL CRUSTÁCEOS	410.919	8.085.006,60	19,68
DORADA	283	1.272,10	4,50	TOTAL	4.057.295	13.192.152,99	3,25
ESPETÓN	20.065	14.469,19	0,72				
GALLINETA	27.386	57.253,74	2,09				
GOBIDOS	280	366,32	1,31				
HERRERA	1.249	3.543,95	2,84				
JAPUTA	7	21,00	3,00				
JURELES	395.380	621.670,65	1,57				
LENGUADOS	354	2.400,88	6,78				
LISAS	3.190	2.247,30	0,70				
LISTADO	15	55,05	3,67				
MARRAJO	84	445,00	5,30				
MELVA	15.300	13.822,45	0,90				
MERLUZA	63.408	327.023,02	5,16				
MERO	408	3.863,42	9,47				
OBLADA	7.480	7.116,40	0,95				
PALOMETA	1.420	1.800,65	1,27				
PECES VARIOS	88.918	229.664,31	2,58				
PEZ DE SAN PEDRO	5.325	69.698,63	13,09				
PEZ ESPADA	20.156	141.584,47	7,02				
PEZ LIMÓN	11.904	61.515,19	5,17				
PEZ SABLE	5.561	2.687,76	0,48				
PINTARROJAS	21.188	29.299,11	1,38				
PODAS	1.922	4.686,94	2,44				
RAPES	59.616	420.400,94	7,05				
RASCACIOS	4.040	15.587,60	3,86				
RAYAS	15.217	22.890,83	1,50				
RODABALLOS	334	2.665,80	7,98				
RUBIOS	6.341	15.095,97	2,38				
SALEMA	6.416	2.319,40	0,36				
SALMONETES	55.435	269.409,89	4,86				

10.1.1.3. CARBONERAS

Especie	Total Kilos	Total Euros	Euros/kg	Especie	Total Kilos	Total Euros	Euros/kg
AGUJA-ALGARINES	195	22,80	0,12	CALAMARES	27	254,50	9,43
ALACHA	143.859	70.495,50	0,49	CHOCO	63	340,10	5,40
ARAÑAS	37	58,10	1,57	POTAS	326	622,80	1,91
ATÚN	125	662,60	5,30	PULPOS	1.222	7.412,94	6,07
BACALADILLA	1.048	2.152,05	2,05	TOTAL MOLUSCOS	1.638	8.630,34	5,27
BACORETA	71	306,80	4,32	CAMARONES (Plesionika spp)	1.351	30.806,70	22,80
BESUGO BLANCO	884	2.726,31	3,08	CAMARONES-QUISQUILLA	173	476,80	2,76
BOGA	7.125	752,55	0,11	CANGREJOS	11	21,00	1,91
BONITO	77	358,55	4,66	CIGALA	58	1.287,00	22,19
BRECA	246	354,44	1,44	GAMBA ROJA	11.166	328.410,55	29,41
BRÓTOLAS	941	4.026,50	4,28	LANGOSTAS	18	390,00	21,67
CABALLAS	78.725	122.015,40	1,55	TOTAL CRUSTÁCEOS	12.777	361.392,05	28,28
CABRACHO	264	1.530,62	5,80	TOTAL	561.877	1.552.137,93	2,76
CARAMEL-CHUCLAS	435	150,60	0,35				
CHERNA	979	11.252,80	11,49				
CONGRIO	4.638	8.543,40	1,84				
ESCUALOS DIVERSOS	376	784,75	2,09				
ESPETÓN	315	64,80	0,21				
GALLINETA	529	1.317,50	2,49				
HERRERA	15	2,55	0,17				
JAPUTA	34	86,40	2,54				
JURELES	27.795	25.067,94	0,90				
LAMPUGA	33	28,00	0,85				
LENGUADO COMÚN	1	5,80	5,80				
LISAS	15	2,40	0,16				
MELVA	78.806	87.365,25	1,11				
MERLUZA	678	3.923,45	5,79				
MERO	161	1.593,90	9,90				
OBLADA	2.100	919,05	0,44				
PECES VARIOS	1.606	2.692,16	1,68				
PEZ DE SAN PEDRO	55	837,66	15,23				
PEZ ESPADA	67.302	455.343,36	6,77				
PEZ LIMÓN	303	652,00	2,15				
PEZ SABLE	52.019	79.605,70	1,53				
PINTARROJAS	265	667,00	2,52				
RAPES	219	1.236,35	5,65				
RASCACIOS	31	12,40	0,40				
RAYAS	181	166,26	0,92				
RUBIOS	402	1.031,32	2,57				
SALEMA	747	142,35	0,19				
SALMONETES	329	2.446,70	7,44				
SAMA DE PLUMA-PARGO	359	2.382,36	6,64				
SARDINA	30.675	8.193,45	0,27				
SERRANOS	48	78,70	1,64				
TINTORERA	8	2,25	0,28				
VORAZ-BESUGO	42.406	280.054,71	6,60				
TOTAL PECES	547.462	1.182.115,54	2,16				

10.1.1.4. GARRUCHA

Especie	Total Kilos	Total Euros	Euros/kg	Especie	Total Kilos	Total Euros	Euros/kg
ALACHA	41.972	24.549,12	0,58	RUBIOS	98	660,15	6,74
ATÚN	664	4.082,40	6,15	SALMONETES	11.626	95.540,50	8,22
BACALADILLA	35.174	72.675,40	2,07	SALTÓN	38	48,75	1,28
BACORETA	3.640	6.445,10	1,77	SAMA DE PLUMA-PARGO	1.268	11.484,90	9,06
BEJEL	20	146,15	7,31	SARDINA	1.598	1.364,44	0,85
BESUGO BLANCO	14.654	13.751,68	0,94	SARGOS	202	687,80	3,40
BOCANEGRA	10.236	44.618,45	4,36	SOLLETA	2	8,00	4,00
BOGA	10.638	4.169,50	0,39	TINTORERA	413	2.115,25	5,12
BONITO	3.169	12.267,28	3,87	VORAZ-BESUGO	323	2.140,70	6,63
BOQUERON	30	66,00	2,20	TOTAL PECES	457.121	1.356.214,75	2,97
BRECA	1.544	10.586,04	6,86	CALAMARES	2.218	26.912,85	12,13
BROTOLAS	31.349	135.564,43	4,32	CHOCO	5.365	31.487,54	5,87
CABALLAS	30.766	19.450,05	0,63	POTAS	4.969	12.176,15	2,45
CABRACHO	511	4.137,90	8,10	PULPOS	14.494	55.041,50	3,80
CABRILLA	56	294,20	5,25	TOTAL MOLUSCOS	27.046	125.618,04	4,64
CARAMEL-CHUCLAS	8.954	3.360,18	0,38	CAMARONES			
CAZÓN	189	1.121,70	5,93	(Plesionika spp)	32.632	292.511,43	8,96
CHERNA	288	4.290,80	14,90	CANGREJOS	2.596	5.132,20	1,98
CHUCHOS	156	129,05	0,83	CIGALA	7.858	263.918,81	33,59
CONGRIO	2.678	4.590,30	1,71	GAMBA	3.367	121.772,60	36,17
ESCUALOS DIVERSOS	5.005	4.280,82	0,86	GAMBA ROJA	128.706	3.853.388,53	29,94
ESPETÓN	1.795	2.069,12	1,15	LANGOSTAS	188	2.367,60	12,59
FALSO ABADEJO	4	70,00	17,50	TOTAL CRUSTÁCEOS	175.347	4.539.091,17	25,89
GALLINETA	4.368	11.101,38	2,54	TOTAL	659.514	6.020.923,96	9,13
GALLOS	21	100,90	4,80				
HERRERA	715	1.436,08	2,01				
JAPUTA	706	1.868,50	2,65				
JURELES	22.961	37.669,38	1,64				
LENGUADOS	384	2.397,40	6,24				
LISAS	2.443	1.678,73	0,69				
LUBINA	102	920,00	9,02				
MARRAJO	110	643,65	5,85				
MELVA	43.326	58.765,64	1,36				
MERLUZA	30.917	218.807,59	7,08				
MERO	69	945,90	13,71				
MUSOLA	17	124,25	7,31				
OBLADA	184	152,80	0,83				
PALOMETA	552	1.197,88	2,17				
PALOMETÓN	272	660,90	2,43				
PECES VARIOS	13.024	33.583,45	2,58				
PEZ BALLESTA	166	1.045,55	6,30				
PEZ DE SAN PEDRO	804	13.276,80	16,51				
PEZ ESPADA	51.641	346.926,06	6,72				
PEZ LIMA-DORADO	507	713,60	1,41				
PEZ LIMÓN	3.986	16.355,00	4,10				
PEZ SABLE	46.084	32.660,43	0,71				
PEZ ZORRO	87	388,50	4,47				
PODAS	1.409	3.298,80	2,34				
RAPES	10.398	73.942,35	7,11				
RASCACIOS	316	3.836,95	12,14				
RAYAS	1.587	1.478,17	0,93				
RODABALLOS	28	444,30	15,87				
ROMERILLO	877	3.027,65	3,45				

10.1.1.5. ROQUETAS

Especie	Total Kilos	Total Euros	Euros/kg	Especie	Total Kilos	Total Euros	Euros/kg
ACEDIA	3	20,01	6,67	SALEMA	346	371,84	1,07
ALBACORA	17	79,86	4,70	SALMONETES	13.222	157.669,68	11,92
ANCHOVA	1	5,20	5,20	SAMA DE PLUMA-PARGO	1.623	11.750,82	7,24
ARAÑAS	118	443,63	3,76	SARDINA	9	95,45	10,61
ATÚN	24.092	252.345,97	10,47	SARGOS	660	2.866,47	4,34
BACALADILLA	3	12,87	4,29	TINTORERA	742	1.658,17	2,23
BEJEL	98	694,22	7,08	VERRUGATO	59	140,99	2,39
BESUGO BLANCO	1.014	2.142,13	2,11	VORAZ-BESUGO	32.269	256.880,37	7,96
BOGA	40	23,65	0,59	TOTAL PECES	144.936	1.047.586,80	7,23
BONITO	1.130	4.838,60	4,28	CALAMARES	498	9.580,50	19,24
BRECA	1.722	11.109,29	6,45	CAÑAILLA-BUSANO	88	768,63	8,73
BROTOLAS	627	3.875,91	6,18	CARACOLAS	14	128,38	9,17
CABALLAS	12	48,38	4,03	CHIRLA	159	336,00	2,11
CABRACHO	571	4.698,29	8,23	CHOCO	12.603	66.183,34	5,25
CAZÓN	122	799,66	6,55	POTAS	3	19,67	6,56
CHERNA	439	5.037,09	11,47	PULPOS	10.878	52.520,90	4,83
CONGRIO	1.095	2.014,33	1,84	TOTAL MOLUSCOS	24.243	129.537,42	5,34
CORVINA	6	24,49	4,08	BOGAVANTE	1	45,00	45,00
DENTONES	210	1.686,09	8,03	CENTOLLA	1	5,95	5,95
DORADA	141	1.571,28	11,14	LANGOSTAS	7	258,18	36,88
ESCUALOS DIVERSOS	468	1.136,45	2,43	TOTAL CRUSTÁCEOS	9	309,13	34,35
ESPETÓN	311	390,16	1,25	TOTAL	169.188	1.177.433,35	6,96
HERRERA	1.038	4.602,38	4,43				
JAPUTA	10	30,00	3,00				
JUREL MEDITERRANEO	742	2.409,21	3,25				
LAMPUGA	23	23,77	1,03				
LENGUADOS	582	9.899,66	17,01				
LISAS	452	446,04	0,99				
LUBINA	242	1.672,20	6,91				
MARRAJO	486	1.827,57	3,76				
MERLUZA	5.481	44.284,01	8,08				
MERO	90	1.624,48	18,05				
OBLADA	10	7,00	0,70				
PALOMETA	60	109,16	1,82				
PECES VARIOS	4.870	19.896,43	4,09				
PEZ DE SAN PEDRO	1	18,72	18,72				
PEZ ESPADA	24.245	172.046,83	7,10				
PEZ LIMÓN	43	326,98	7,60				
PEZ SABLE	14.776	30.463,91	2,06				
PEZ SAPO	8	32,00	4,00				
PINTARROJAS	234	273,97	1,17				
RAPES	201	1.782,48	8,87				
RASCACIOS	8.393	24.774,99	2,95				
RAYAS	1.268	3.136,91	2,47				
RODABALLOS	23	384,61	16,72				
RUBIOS	488	3.082,14	6,32				

10.1.1.6. PROVINCIA DE ALMERÍA

Especie	Total Kilos	Total Euros	Euros/kg	Especie	Total Kilos	Total Euros	Euros/kg
ACEDÍA	603	596,49	0,99	PEZ ESPADA	172.576	1.183.891,74	6,86
AGUJA-ALGARINES	17.955	7.031,30	0,39	PEZ LIMA-DORADO	507	714,00	1,41
ALACHA	912.018	465.300,06	0,51	PEZ LIMÓN	30.553	168.892,02	5,53
ALBACORA	281	763,86	2,72	PEZ SABLE	118.496	145.447,48	1,23
ANCHOVA	181	72,00	0,40	PEZ SAPO	196	667,22	3,40
ANGUILA	4.185	2.310,66	0,55	PEZ ZORRO	87	389,00	4,47
ARAÑAS	13.400	17.805,98	1,33	PINTARROJAS	22.148	30.895,57	1,39
ATÚN	25.333	259.968,16	10,26	PODAS	3.331	7.985,74	2,40
BACALADILLA	134.224	210.597,49	1,57	RAPES	86.740	634.526,63	7,32
BACORETA	3.710	6.751,90	1,82	RASCACIOS	12.791	44.236,65	3,46
BAILA	27	175,44	6,50	RAYAS	18.415	27.879,25	1,51
BEJEL	124	883,54	7,13	RODABALLOS	468	5.093,23	10,88
BESUGO BLANCO	170.770	191.591,18	1,12	ROMERILLO	1.113	4.702,34	4,22
BOCANEGRA	21.936	70.449,35	3,21	RUBIOS	8.888	24.185,69	2,72
BOCÓN	8.762	14.096,12	1,61	SALEMA	25.397	4.733,99	0,19
BOGA	124.579	39.348,67	0,32	SALMONETES	106.894	784.793,60	7,34
BONITO	70.100	124.010,62	1,77	SALTÓN	38	48,75	1,28
BOQUERÓN	27.500	112.063,74	4,08	SAMA DE PLUMA-PARGO	15.631	120.402,28	7,70
BRECA	19.950	86.909,43	4,36	SARDINA	1.218.740	883.268,24	0,72
BRÓTOLAS	89.195	331.111,72	3,71	SARGO BREADO	137	1.150,76	8,40
CABALLAS	1.388.359	654.882,65	0,47	SARGOS	12.526	42.646,84	3,40
CABRACHO	7.128	76.023,52	10,67	SERRANOS	280	511,68	1,83
CABRILLA	56	294,00	5,25	SOLLETA	169	769,05	4,55
CARAMEL-CHUCLAS	29.196	14.340,69	0,49	TINTORERA	2.809	10.602,89	3,77
CAZÓN	1.347	8.768,81	6,51	VERRUGATO	59	140,99	2,39
CHERNA	2.157	23.622,94	10,95	VORAZ-BESUGO	74.997	539.075,78	7,19
CHUCHOS	668	562,03	0,84	TOTAL PECES	6.098.702	9.754.527,98	1,60
CINTA	1.600	876,00	0,55	CALAMARES	40.007	420.628,81	10,51
CONGRIO	11.269	17.700,01	1,57	CAÑAILLA-BUSANO	312	3.780,36	12,12
CORVINA	21	60,49	2,88	CARACOLAS	267	957,11	3,58
DENTONES	210	1.686,09	8,03	CHIRLA	159	336,00	2,11
DORADA	641	4.988,25	7,78	CHOCO	45.424	221.200,43	4,87
ESCUALOS DIVERSOS	6.635	9.117,28	1,37	CHOPOS-CHOPITOS	4.305	31.945,72	7,42
ESPETÓN	22.526	17.019,47	0,76	CONCHA FINA	927	3.766,42	4,06
FALSO ABADEJO	4	70,00	17,50	POTAS	44.126	79.203,29	1,79
GALLINETA	33.135	75.926,84	2,29	PULPOS	150.923	473.062,78	3,13
GALLOS	21	101,00	4,81	TOTAL MOLUSCOS	286.450	1.234.880,92	4,31
GOBIDOS	280	366,32	1,31	BOGAVANTE	42	1.551,25	36,93
HERRERA	3.459	10.913,88	3,16	CAMARONES (Plesionika spp)	138.028	1.184.469,54	8,58
JAPUTA	756	2.005,90	2,65	CAMARONES-QUISQUILLA	7.753	38.988,82	5,03
JUREL MEDITERRÁNEO	742	2.409,21	3,25	CANGREJOS	4.603	8.379,99	1,82
JURELES	522.390	804.009,07	1,54	CENTOLLA	1	5,95	5,95
LAMPUGA	80	153,43	1,92	CIGALA	51.197	1.141.010,86	22,29
LENGUADOS	1.989	28.772,03	14,47	GALERA	40	61,00	1,53
LISAS	24.712	16.121,49	0,65	GAMBA	70.401	1.060.632,04	15,07
LISTADO	15	55,05	3,67	GAMBA ROJA	355.089	10.025.594,75	28,23
LUBINA	741	4.314,67	5,82	LANGOSTAS	3.950	55.911,66	14,15
MARRAJO	740	3.191,51	4,31	TOTAL CRUSTÁCEOS	631.104	13.516.605,86	21,42
MELVA	141.876	163.802,40	1,15	TOTAL	7.016.256	24.506.014,76	3,49
MERLUZA	113.903	704.082,15	6,18				
MERO	854	10.799,70	12,65				
MUSOLA	17	124,25	7,31				
OBLADA	12.392	9.104,83	0,73				
PALOMETA	4.836	7.634,71	1,58				
PALOMETÓN	272	661,00	2,43				
PECES VARIOS	178.342	383.360,72	2,15				
PEZ BALLESTA	166	1.045,55	6,30				
PEZ DE SAN PEDRO	6.348	86.070,92	13,56				

10.1.2. PESCA FRESCA SUBASTADA EN LONJAS POR PUERTOS. CÁDIZ

10.1.2.1. ALGECIRAS

Especie	Total Kilos	Total Euros	Euros/kg
ATÚN	425.001	2.560.838,54	6,03
BACALADILLA	10.786	5.521,37	0,51
BESUGO BLANCO	823	1.988,71	2,42
BOGA	344	132,49	0,39
BONITO	916	1.673,50	1,83
BOQUERÓN	4.963	19.530,43	3,94
BRECA	40	389,88	9,75
BRÓTOLAS	98	359,42	3,67
BURRO	120	89,84	0,75
CABALLAS	27.263	19.988,75	0,73
CABRILLA	20	40,00	2,00
CACHUCHO	280	221,37	0,79
CAZÓN	66	202,80	3,07
CHUCHOS	30	85,00	2,83
CONGRIO	1.574	3.548,42	2,25
GALLINETA	271	1.421,18	5,24
JURELES	42.232	122.239,48	2,89
LENGUADOS	278	1.982,75	7,13
LUBINA	2	16,82	8,41
MARRAJO	731	1.605,00	2,20
MELVA	5.838	4.476,82	0,77
MERLUZA	42.305	142.407,22	3,37
MERO	175	2.493,86	14,25
PALOMETA	40	65,88	1,65
PATUDO	30	90,00	3,00
PECES VARIOS	5.192	18.641,63	3,59
PEZ DE SAN PEDRO	111	653,62	5,89
PEZ ESPADA	1.913	12.621,25	6,60
PEZ SABLE	2.117	4.909,29	2,32
PEZ VELA	2.800	8.400,00	3,00
PINTARROJAS	705	1.423,00	2,02
QUELVE-MIELGA	621	898,35	1,45
RAPES	714	4.399,99	6,16
RASCACIOS	71	213,00	3,00
RAYAS	293	1.139,37	3,89
RODABALLOS	13	32,00	2,46
RUBIOS	231	885,09	3,83
SALMONETES	1.025	8.763,04	8,55
SAMA DE PLUMA-PARGO	94	653,90	6,96
SARDINA	50.178	42.942,93	0,86
SARGOS	303	1.289,05	4,25
TINTORERA	1.699	1.553,50	0,91
URTA	3	21,00	7,00
VORAZ-BESUGO	34.487	471.307,75	13,67
ZORROS	666.796	3.472.157,29	5,21

Especie	Total Kilos	Total Euros	Euros/kg
CALAMARES	270	1.901,42	7,04
CHOCO	525	2.070,12	3,94
POTAS	5	9,00	1,80
PULPOS	268	1.277,35	4,77
TOTAL MOLUSCOS	1.068	5.257,89	4,92
BOGAVANTE	64	1.547,50	24,18
CAMARONES (Plesionika spp)	327	14.469,84	44,25
CAMARONES-QUISQUILLA	442	5.084,98	11,50
CARABINERO	10	60,00	6,00
CENTOLLA	140	556,80	3,98
GAMBA	30	180,00	6,00
LANGOSTAS	298	7.464,75	25,05
TOTAL CRUSTÁCEOS	1.311	29.363,87	22,40
TOTAL	669.175	3.506.779,05	5,24

10.1.2.2. BARBATE

Especie	Total Kilos	Total Euros	Euros/kg
ACEDÍA	61	351,76	5,77
AGUJA-ALGARINES	399	292,78	0,73
ANCHOVA	1.377	2.669,80	1,94
ARAÑAS	2	25,20	12,60
ATÚN	22.325	160.065,04	7,17
BACALADILLA	5	12,00	2,40
BACORETA	25.915	46.387,50	1,79
BAILA	173	510,28	2,95
BESUGO BLANCO	22.212	26.009,40	1,17
BODIONES	4	11,24	2,81
BOGA	65.695	17.235,10	0,26
BONITO	3.021	9.503,20	3,15
BOQUERÓN	76.551	148.571,99	1,94
BRECA	16.671	40.779,60	2,45
BRÓTOLAS	1.117	5.480,87	4,91
BURRO	7.640	24.294,48	3,18
BURRO LISTADO	20	8,00	0,40
CABALLAS	382.779	112.756,49	0,29
CARAMEL-CHUCLAS	5	52,50	10,50
CAZÓN	13.044	48.025,29	3,68
CHERNA	772	10.436,32	13,52
CHOPA	19.186	10.612,06	0,55
CHUCHOS	3.170	3.687,28	1,16
CONGRIO	3.900	8.621,97	2,21
CORVINA	1.459	8.270,30	5,67
DENTONES-PARGO	6.329	51.635,11	8,16
DORADA	1.143	11.247,35	9,84
ESCOLARES	99	158,00	1,60
FANECA	75	185,50	2,47
HERRERA	335	1.297,74	3,87
HURTA	1.384	13.844,25	10,00
JAPUTA	152	273,60	1,80
JURELES	138.673	165.225,57	1,19
LAMPUGA	4	48,00	12,00
LENGUADO DE ARENA	14	16,94	1,21
LENGUADOS	19.080	135.786,10	7,12
LUBINA	211	2.042,04	9,68
MELVA	6.789	5.810,23	0,86
MERLUZA	1.224	4.243,18	3,47
MERO	943	13.590,78	14,41
MIELGAS	518	1.315,46	2,54
MOJARRA-RASPALLON	14.673	29.536,69	2,01
MORENA	909	1.120,19	1,23
PALOMETA	510	276,58	0,54
PALOMETÓN	43	76,90	1,79
PECES VARIOS	12.196	19.171,03	1,57
PEZ BALLESTA	1.375	2.832,61	2,06
PEZ DE SAN PEDRO	2.451	14.852,46	6,06
PEZ ESPADA	910	4.574,72	5,03
PEZ LIMÓN	461	2.634,98	5,72
PEZ SABLE	389.784	1.158.528,25	2,97
PEZ VELA	20	27,00	1,35
PINTARROJAS	3.486	3.561,63	1,02
RAPES	3.881	24.349,13	6,27
RASCACIOS	6.958	28.530,63	4,10
RAYAS	20.589	46.770,88	2,27
RODABALLOS	429	3.766,96	8,78
RONCADOR	141	2.087,44	14,80

Especie	Total Kilos	Total Euros	Euros/kg
RUBIOS	11.237	9.440,22	0,84
SALMONETES	12.558	108.918,47	8,67
SARDINA	1.543.713	1.099.428,06	0,71
SARGO	1.018	2.781,03	2,73
SOLLETA-TAPACULOS	222	672,39	3,03
VORAZ-BESUGO	463	7.596,21	16,41
TOTAL PECES	2.872.503	3.662.924,76	1,28
CALAMARES	16.629	102.512,97	6,16
CAÑAILLA-BUSANO	143	417,58	2,92
CHOCO	26.619	119.337,35	4,48
CHOPOS-CHOPITOS	270	1.059,78	3,93
POTAS	308	560,00	1,82
PULPO ROQUERO	14.812	112.141,58	7,57
PUNTILLITAS	924	5.740,84	6,21
TOTAL MOLUSCOS	59.705	341.770,10	5,72
BOGAVANTE	167	4.056,81	24,29
CANGREJOS	654	1.126,86	1,72
CENTOLLA	1.219	4.173,28	3,42
GALERA	89	203,74	2,29
GAMBA	966	6.760,60	7,00
LANGOSTAS	57	1.077,18	18,90
LANGOSTINO	43	527,94	12,28
TOTAL CRUSTÁCEOS	3.195	17.926,41	5,61
TOTAL	2.935.403	4.022.621,27	1,37

10.1.2.3. BONANZA

Especie	Total Kilos	Total Euros	Euros/kg
ACEDÍA	136.167	890.576,82	6,54
ANCHOVA	151.823	405.027,33	2,67
ARAÑAS	31.909	23.015,92	0,72
ARGENTINAS	18	64,05	3,56
ATÚN	3.786	18.484,59	4,88
BACALADILLA	172.067	184.835,50	1,07
BAILA	4.998	24.171,67	4,84
BESUGO BLANCO	5.367	13.604,59	2,53
BONITO	85	306,02	3,60
BOQUERÓN	277.149	826.028,74	2,98
BRECA	10.271	35.478,75	3,45
BRÓTOLAS	74	89,04	1,20
BURRO	685	616,66	0,90
CABALLAS	9.563	9.419,49	0,98
CABRILLA	492	982,89	2,00
CAZÓN	179	1.289,36	7,20
CHERNA	17	80,01	4,71
CHUCHOS	1.131	2.006,85	1,77
CORVINA	5.376	37.336,42	6,95
DORADA	354	2.483,16	7,01
ESCUALOS DIVERSOS	1.387	7.476,11	5,39
FANECA	733	1.338,29	1,83
GALLINETA	76	188,99	2,49
HERRERA	16.052	45.197,43	2,82
JAPUTA	11	22,99	2,09
JURELES	52.461	44.401,35	0,85
LENGUADOS	22.550	283.078,90	12,55
LISAS	27.122	9.070,57	0,33
LISTADO	147	443,07	3,01
LUBINA	3.095	16.994,69	5,49
MERLUZA	221.218	1.293.029,49	5,85
MOJARRA-RASPALLON	1.167	1.283,86	1,10
PECES VARIOS	625.505	519.480,12	0,83
PEZ BALLESTA	135	407,46	3,02
PEZ LIMÓN	11	33,00	3,00
PEZ MARTILLO	80	575,03	7,19
PEZ SABLE	38	67,40	1,77
PEZ ZORRO	5	38,00	7,60
PINTARROJAS	7.757	12.267,01	1,58
RAPES	17.110	129.317,93	7,56
RASCACIOS	4	12,01	3,00
RAYAS	12.337	28.752,80	2,33
RODABALLOS	27	256,45	9,50
RUBIOS	695	2.202,97	3,17
SALMONETES	7.997	53.708,11	6,72
SAMA DE PLUMA-PARGO	1.485	10.837,36	7,30
SARDINA	84.917	80.702,06	0,95
SARGO	4.328	17.102,57	3,95
SOLLETA-TAPACULOS	60.483	351.273,81	5,81
TEMBLADERA	37	89,52	2,42
TOTAL PECES	1.980.481	5.385.547,21	2,72

Especie	Total Kilos	Total Euros	Euros/kg
ALMEJA BABOSA	140	168,12	1,20
CALAMARES	19.648	178.021,74	9,06
CAÑAILLA-BUSANO	206	1.482,97	7,20
CHIRLA	834.981	1.776.845,33	2,13
CHOCO	108.836	526.538,96	4,84
GLOBITOS	11.272	51.333,27	4,55
POTAS	17.599	24.535,76	1,39
PULPOS	87.843	214.819,79	2,45
PUNTILLITAS	35.872	412.147,04	11,49
TOTAL MOLUSCOS	1.116.397	3.185.892,98	2,85
BOGAVANTE	486	15.815,01	32,54
CAMARONES-QUISQUILLA	90	500,05	5,56
CIGALA	72.735	569.968,59	7,84
CRUSTÁCEOS VARIOS	19	68,95	3,63
GALERA	32.778	144.671,84	4,41
GAMBA	198.820	1.469.231,49	7,39
LANGOSTAS	338	9.779,52	28,93
LANGOSTINO	95.300	2.379.289,32	24,97
TOTAL CRUSTÁCEOS	400.566	4.589.324,77	11,46
TOTAL	3.497.444	13.160.764,96	3,76

10.1.2.4. CÁDIZ

Especie	Total Kilos	Total Euros	Euros/kg
AGUJA-ALGARINES	369	114,39	0,31
ANCHOVA	6.414	18.134,89	2,83
BACORETA	333	365,85	1,10
BESUGO BLANCO	14.676	5.561,46	0,38
BODIONES	4.725	2.688,50	0,57
BONITO	5.443	8.514,22	1,56
BOQUERÓN	3.403.249	7.364.350,28	2,16
BRECA	23.375	24.620,09	1,05
BROTOLAS	17.030	29.868,70	1,75
BURRO	352	240,13	0,68
CABALLAS	269.330	216.600,82	0,80
CACHUCHO	86.455	128.017,90	1,48
CAZÓN	1.663	4.956,36	2,98
CONGRIO	1.360	1.872,13	1,38
CORVALLO	13.635	7.992,21	0,59
CORVINA	42	141,12	3,36
DORADA	1.281	4.178,92	3,26
ESCOLARES	125	45,00	0,36
ESCUALOS DIVERSOS	52.841	36.743,04	0,70
GALLINETA	80.040	64.848,55	0,81
GARAPELLO	41.850	52.660,75	1,26
JAPUTA	168.905	281.150,30	1,66
JURELES	66.565	70.903,59	1,07
LENGUADOS	1.097	4.085,13	3,72
LISTADO	2.818	2.547,64	0,90
MELVA	8.214	8.951,25	1,09
MERLUZA	6.305	22.723,35	3,60
MERLUZA NEGRA	9.997.733	15.633.150,27	1,56
MERO	4.033	12.814,90	3,18
MORENAS	435	566,40	1,30
PALOMETA ROJA	2.488	2.392,50	0,96
PAMPANO	78.391	80.296,99	1,02
PECES VARIOS	130.019	175.771,47	1,35
PEZ DE SAN PEDRO	136.682	205.957,30	1,51
PEZ LIMÓN	56	53,76	0,96
PEZ MARTILLO	25	30,00	1,20
PEZ ZORRO	175	183,00	1,05
RAPESES	108.059	721.638,98	6,68
RAYAS	12.205	13.641,30	1,12
RUBIOS	88	94,99	1,08
SALEMA	140	77,56	0,55
SALMONETES	540	987,08	1,83
SAMA DE PLUMA-PARGO	402	1.382,75	3,44
SAN PEDRO PLATEADO	17.507	20.486,35	1,17
SARDINA	3.540.310	3.829.103,62	1,08
SARGOS	7	3,78	0,54
TOTAL PECES	18.307.787	29.061.509,57	1,59

Especie	Total Kilos	Total Euros	Euros/kg
CALAMARES	2.340	6.138,69	2,62
CHOCO	2.475	7.021,50	2,84
PULPOS	10.006	49.622,68	4,96
SEPIAS, CHOPITOS, GLOBITOS	298	317,50	1,07
TOTAL MOLUSCOS	15.119	63.100,37	4,17
CANGREJOS	9.895	14.668,30	1,48
GALERA	153	94,53	0,62
GAMBA	30	70,95	2,37
LANGOSTA	50	580,00	11,60
LANGOSTA	10.128	15.413,78	1,52
TOTAL	18.333.034	29.140.023,72	1,59

10.1.2.5. CONIL

Especie	Total Kilos	Total Euros	Euros/kg	Especie	Total Kilos	Total Euros	Euros/kg
ACEDÍA	499	6.674,11	13,37	PEZ BALLESTA	1.830	6.994,35	3,82
ANCHOVA	524	1.763,38	3,37	PEZ DE SAN PEDRO	109	1.012,51	9,29
ARAÑAS	81	78,62	0,97	PEZ ESPADA	60	423,44	7,06
ATÚN	877	10.069,20	11,48	PEZ GUITARRA	20	54,68	2,73
BACORETA	2.687	9.363,87	3,48	PEZ LIMÓN	3.744	21.350,68	5,70
BAILA	6.978	21.687,20	3,11	PEZ SABLE	353.478	1.464.745,00	4,14
BESUGO BLANCO	1.519	3.883,28	2,56	PEZ ZORRO	16	68,80	4,30
BODIONES	541	1.027,02	1,90	PINTARROJAS	972	648,90	0,67
BONITO	111	287,58	2,59	RAPES	104	321,44	3,09
BOQUIDULCE	12	3,88	0,32	RASCACIOS	1.082	11.297,85	10,44
BRECA	19.761	152.595,71	7,72	RAYA BRAMANTE	274	733,78	2,68
BRÓTOLA DE FANGO	26	135,68	5,22	RAYAS	6.139	13.889,46	2,26
BRÓTOLA DE ROCA	15.578	68.364,15	4,39	RODABALLOS	63	667,04	10,59
BURRO	61.880	176.861,92	2,86	ROMERILLO	941	5.207,63	5,53
BURRO LISTADO	1.356	584,27	0,43	RONCADOR	3.092	8.740,36	2,83
CABALLAS	13	2,60	0,20	RUBIOS	118	714,26	6,05
CABRILLA	5	38,71	7,74	SALMONETE DE FANGO	2	17,60	8,80
CACHUCHO	320	2.695,95	8,42	SALMONETE DE ROCA	7.213	138.362,44	19,18
CAILÓN	12	59,45	4,95	SAMA DE PLUMA	15.797	121.038,28	7,66
CAZÓN	9.102	35.185,65	3,87	SARDINA	11	7,77	0,71
CHERNA	4.928	55.038,30	11,17	SARGO	5.922	45.952,54	7,76
CHOPA	62	72,24	1,17	SARGO BREADO	3.743	18.624,49	4,98
CHUCHOS	2.767	1.404,73	0,51	SARGO PICUDO	339	1.641,85	4,84
CONGRIO	26.433	45.772,90	1,73	SARGOS	452	1.901,44	4,21
CORVALLO	227	933,08	4,11	TEMBLADERA	10.704	10.000,55	0,93
CORVINA	15.287	106.746,02	6,98	TINTORERA	44	74,22	1,69
DENTÓN	2.029	22.372,26	11,03	VERRUGATO	1.802	4.900,88	2,72
DENTÓN (VIEJA)	4.934	43.321,88	8,78	VERRUGATO DE CANARIAS	3.477	15.117,13	4,35
DORADA	7.312	98.461,76	13,47	VORAZ-BESUGO	36.000	564.889,48	15,69
ESPETÓN	11	6,60	0,60	TOTAL PECES	765.481	4.520.063,11	5,90
FALSO ABADEJO	48	477,23	9,94	BUSANO	117	1.983,38	16,95
FANECA	197	567,95	2,88	CALAMARES	3	31,06	10,35
GALLINETA	4.284	22.503,74	5,25	CAÑAILLA	27	470,33	17,42
GARAPELLO	65	344,20	5,30	CHOCO	13.544	56.743,79	4,19
GOLLETA	39	720,12	18,46	PULPO ROQUERO	18.698	103.720,29	5,55
HERRERA	917	6.064,87	6,61	TOTAL MOLUSCOS	32.389	162.948,85	5,03
HURTA	25.128	332.580,20	13,24	BOGAVANTE	445	11.524,68	25,90
JAPUTA	329	1.376,26	4,18	CENTOLLA	1.938	4.575,63	2,36
JURELES	948	3.281,80	3,46	LANGOSTAS	287	8.603,17	29,98
LENGUADO PORTUGUÉS	782	4.076,92	5,21	TOTAL CRUSTÁCEOS	2.670	24.703,48	9,25
LENGUADO SENEGALÉS	673	13.888,79	20,64	TOTAL	800.540	4.707.715,44	5,88
LENGUADO SOLDADO	3.040	42.489,17	13,98				
LENGUADOS	1.931	25.743,75	13,33				
LISAS	111	40,64	0,37				
LISTADO	38	126,40	3,33				
LUBINA	3.156	33.752,85	10,69				
MARRAJO	112	342,57	3,06				
MELVA	1.443	1.506,80	1,04				
MERLUZA	609	5.198,72	8,54				
MERO	933	13.112,72	14,05				
MOJARRA	6.484	28.426,61	4,38				
MORENA	6.454	6.620,09	1,03				
MUSOLA	17.853	71.529,14	4,01				
PALOMETA	114	354,43	3,11				
PALOMETA ROJA	34	249,90	7,35				
PALOMETÓN	562	1.271,83	2,26				
PARGO-BOCINEGRO	40.589	551.351,02	13,58				
PECES VARIOS	5.164	27.086,60	5,25				
PEZ ANGEL	24	86,94	3,62				

10.1.2.6. CHIPIONA

Especie	Total Kilos	Total Euros	Euros/kg
ACEDÍA	70.316	354.708,64	5,04
ALOSAS	9	40,60	4,51
ANCHOVA	16.408	69.270,25	4,22
ATÚN	157	485,65	3,09
BAILA	6.366	22.949,48	3,61
BESUGO BLANCO	5	15,90	3,18
BOGA	40	19,86	0,50
BONITO	414	1.105,57	2,67
BRECA	5.185	16.293,48	3,14
BRÓTOLAS	106	471,40	4,45
BURRO	1.168	3.150,65	2,70
BURRO LISTADO	57	37,98	0,67
CABALLAS	503	384,93	0,77
CAZÓN	2.238	10.994,50	4,91
CONGRIO	53	61,33	1,16
CORVALLO	201	487,07	2,42
CORVINA	22.857	164.955,17	7,22
DORADA	1.072	14.609,41	13,63
FANECA	126	307,31	2,44
GARAPELLO	397	1.227,43	3,09
HERRERA	10.878	31.739,22	2,92
HURTA	226	3.620,33	16,02
JUREL	805	1.294,17	1,61
JUREL MEDITERRÁNEO	4.383	10.326,82	2,36
LENGUADO PORTUGUES	377	3.198,98	8,49
LENGUADOS	2.083	30.237,96	14,52
LISAS	2.808	2.426,11	0,86
LUBINA	2.385	27.880,09	11,69
MELVA	995	1.551,12	1,56
MERLUZA	8.685	36.932,31	4,25
MOJARRA-RASPALLON	1.891	2.712,96	1,43
MORENA	33	22,76	0,69
OBLADA	9	5,40	0,60
PALOMETÓN	788	3.778,78	4,80
PAMPANO	2.217	5.992,47	2,70
PECES VARIOS	19.542	66.122,69	3,38
PEZ LIMÓN	1.369	2.778,57	2,03
PEZ SAPO	10	5,10	0,51
RASCACIOS	5	2,35	0,47
RAYAS	3.281	5.290,76	1,61
RODABALLOS	13	110,50	8,50
RONCADOR	1.180	1.039,66	0,88
RUBIOS	3	35,20	11,73
SALEMA	1.253	559,52	0,45
SALMONETES	41	503,31	12,28
SAMA DE PLUMA-PARGO	587	4.390,97	7,48
SARGO	9.363	63.660,96	6,80
SARGO PICUDO	219	967,12	4,42
SOLLETA-TAPACULOS	8	55,54	6,94
TEMLADERA	76	25,73	0,34
VERRUGATO DE CANARIAS	574	4.241,47	7,39
TOTAL PECES	203.765	973.086	4,78

Especie	Total Kilos	Total Euros	Euros/kg
CALAMARES	38	383,82	10,10
CAÑAILLA-BUSANO	434	3.732,96	8,60
CHOCO	5.776	27.751,85	4,80
PULPOS	148	973,93	6,58
TOTAL MOLUSCOS	6.396	32.842,56	5,13
BOGAVANTE	189	6.401,22	33,87
CANGREJOS	2	23,60	11,80
CENTOLLA	168	333,18	1,98
GALERA	336	2.640,18	7,86
LANGOSTAS	18	604,70	33,59
LANGOSTINO	13.841	391.300,24	28,27
NÉCORAS	89	1.171,75	13,17
TOTAL CRUSTÁCEOS	14.643	402.474,87	27,49
TOTAL	224.804	1.408.402,97	6,27

10.1.2.7. PUERTO DE SANTA MARÍA

Especie	Total Kilos	Total Euros	Euros/kg
ACEDÍA	31.705	114.752,86	3,62
ANCHOVA	18.871	20.351,45	1,08
ANGUILA	11	28,05	2,55
ARAÑAS	5.215	3.485,92	0,67
ATÚN	1.300	5.621,80	4,32
BACALADILLA	89.547	49.118,02	0,55
BAILA	726	995,35	1,37
BESUGO BLANCO	29.645	46.680,78	1,57
BOGA	1.250	698,45	0,56
BONITO	8.848	24.591,46	2,78
BOQUERÓN	765.274	1.261.636,18	1,65
BRECA	71.905	151.873,72	2,11
BRÓTOLAS	1.197	1.150,25	0,96
BURRO	1.584	3.768,40	2,38
CABALLAS	444.349	485.968,48	1,09
CACHUCHO	276	561,75	2,04
CAZÓN	24.957	106.482,96	4,27
CHERNA	56	259,00	4,63
CHUCHOS	5.789	9.157,15	1,58
CONGRIO	1.122	1.405,80	1,25
CORVINA	4.364	16.688,22	3,82
DENTONES-HURTA	3.564	17.836,00	5,00
DORADA	1.150	6.819,15	5,93
ESCUALOS DIVERSOS	7.850	32.591,44	4,15
FANECA	3.639	5.737,60	1,58
GALLINETA	2.833	3.738,05	1,32
GALLOS	1.897	11.106,78	5,85
HERRERA	1.011	1.511,76	1,50
JAPUTA	164	637,88	3,89
JURELES	281.746	307.071,14	1,09
LENGUADOS	77.350	557.700,38	7,21
LISAS	1.043	840,10	0,81
LISTADO	4.052	13.788,70	3,40
LUBINA	411	1.700,75	4,14
MARRAJO	13.711	76.741,18	5,60
MELVA	895	2.052,76	2,29
MERLUZA	276.793	946.286,61	3,42
MORENA	1.433	3.455,10	2,41
PALOMETÓN	3.143	3.098,90	0,99
PECES VARIOS	154.383	266.710,35	1,73
PEZ ESPADA	6.242	52.702,90	8,44
PEZ SABLE	288	292,80	1,02
PEZ VELA	8.616	112.282,26	13,03
PEZ ZORRO	3.697	39.333,84	10,64
PINTARROJAS	9.475	10.073,24	1,06
PODAS-TAPACULOS	54	86,04	1,59

Especie	Total Kilos	Total Euros	Euros/kg
QUELVE-MIELGA	3.795	7.354,86	1,94
RAPES	35.024	96.318,28	2,75
RASCACIOS	2.784	2.915,52	1,05
RASPALLÓN	13.345	20.710,55	1,55
RAYAS	30.342	38.141,79	1,26
RODABALLOS	643	3.387,03	5,27
RUBIOS	30.246	30.947,60	1,02
SALMONETES	29.990	147.346,49	4,91
SAMA DE PLUMA-PARGO	6.778	45.553,87	6,72
SARDINA	1.223.029	1.144.131,58	0,94
SARGO	4.139	10.450,30	2,52
SOLLETA-TAPACULOS	92.201	274.324,94	2,98
TEMLADERA	3.298	2.948,82	0,89
TOTAL PECES	3.849.045	6.604.003,39	1,72
BERBERECHO	60	341,00	5,68
CALAMARES	68.242	372.691,88	5,46
CAÑAILLA-BUSANO	400	3.296,20	8,24
CARACOLAS	530	2.265,20	4,27
CHOCO	154.935	517.985,01	3,34
CHOPOS-CHOPITOS	17.828	36.431,13	2,04
MOLUSCOS VARIOS	20	145,00	7,25
POTAS	20.084	27.997,86	1,39
PULPOS	261.959	1.044.503,52	3,99
PUNTILLITAS	80.160	340.533,58	4,25
VIEIRA	2	9,00	4,50
TOTAL MOLUSCOS	604.220	2.346.199,38	3,88
BOGAVANTE	959	19.150,43	19,97
CAMARONES-QUISQUILLA	250	2.349,05	9,40
CANGREJOS	445	1.676,20	3,77
CARABINERO	663	2.076,39	3,13
CENTOLLA	535	2.497,50	4,67
CIGALA	98.108	239.237,50	2,44
CRUSTACEOS VARIOS	20	5,00	0,25
GALERA	252.729	367.019,00	1,45
GAMBA	363.306	1.363.152,20	3,75
LANGOSTAS	612	12.411,59	20,28
LANGOSTINO	37.965	308.127,43	8,12
NÉCORAS	5	24,00	4,80
TOTAL CRUSTÁCEOS	755.597	2.317.726,29	3,07
TOTAL	5.208.862	11.267.929,06	2,16

10.1.2.8. LA ATUNARA

Especie	Total Kilos	Total Euros	Euros/kg	Especie	Total Kilos	Total Euros	Euros/kg
BAILA	253	608,96	2,41	ALMEJA TONTA	6.755	1.418,55	0,21
BESUGO BLANCO	15.050	25.361,53	1,69	CALAMARES	97	821,12	8,47
BOGA	759	755,92	1,00	CHIRLA	468	3.308,98	7,07
BONITO	222	628,97	2,83	CHOCO	1.974	9.315,37	4,72
BRECA	345	1.709,57	4,96	CONCHA FINA	241.477	295.318,22	1,22
BRÓTOLAS	3.012	16.481,82	5,47	COQUINAS	88	560,77	6,37
CABALLAS	9.811	10.300,84	1,05	CORRUCO	278.300	195.187,59	0,70
CHERNA	57	484,11	8,49	MOLUSCOS VARIOS	5.018	1.587,04	0,32
CONGRIO	183	426,45	2,33	PULPO ROQUERO	1.326	8.745,71	6,60
DENTONES-HURTA	31	165,97	5,35	TOTAL MOLUSCOS	535.503	516.263,35	0,96
DORADA	109	666,94	6,12	BOGAVANTE	70	1.906,56	27,24
GALLINETA	2.065	10.186,75	4,93	CENTOLLA	629	2.934,65	4,67
HERRERA	422	1.764,58	4,18	LANGOSTAS	83	2.785,66	33,56
JURELES	39.314	140.135,72	3,56	TOTAL CRUSTÁCEOS	782	7.626,87	9,75
LAMPUGA	121	114,07	0,94	TOTAL	910.511	1.230.926,06	1,35
LENGUADOS	1.929	12.616,25	6,54				
LISAS	110	51,59	0,47				
LUBINA	744	3.410,04	4,58				
MARLIN	59	171,14	2,90				
MARRAJO	11	63,03	5,73				
MELVA	237.476	204.481,72	0,86				
MERLUZA	157	973,58	6,20				
MERO	296	2.074,54	7,01				
PARGO-BOCINEGRO	4.109	63.802,17	15,53				
PECES VARIOS	15.918	52.366,61	3,29				
PEZ DE SAN PEDRO	1.100	10.589,75	9,63				
PEZ LIMÓN	1.520	3.648,00	2,40				
PINTARROJAS	121	165,22	1,37				
QUELVE	80	217,67	2,72				
RAPES	639	3.733,39	5,84				
RASCACIOS	578	6.213,37	10,75				
RAYAS	1.271	2.529,87	1,99				
RODABALLOS	126	1.259,28	9,99				
RUBIOS	319	964,26	3,02				
SALEMA	33	8,91	0,27				
SALMONETES	7.287	48.187,05	6,61				
SARDINA	26.951	70.545,53	2,62				
SARGOS	764	3.378,55	4,42				
TINTORERA	17	69,96	4,12				
VOLADORES	11	50,05	4,55				
VORAZ-BESUGO	846	5.672,11	6,70				
TOTAL PECES	374.226	707.035,84	1,89				

10.1.2.9. ROTA

Especie	Total Kilos	Total Euros	Euros/kg	Especie	Total Kilos	Total Euros	Euros/kg
ACEDÍA	4.346	30.755,01	7,08	PEZ ZORRO	99	411,56	4,16
ANCHOVA	3.898	15.426,54	3,96	PINTARROJAS	21	11,80	0,56
ARAÑAS	71	50,24	0,71	RAPES	225	1.273,42	5,66
BACALADILLA	19	82,99	4,37	RASCACIOS	36	81,76	2,27
BAILA	1.230	4.455,09	3,62	RAYAS	1.753	1.828,89	1,04
BESUGO BLANCO	350	699,87	2,00	RODABALLOS	49	552,64	11,28
BONITO	586	1.909,26	3,26	RONCADOR	417	460,93	1,11
BOQUERON	650	2.230,59	3,43	RUBIOS	12	64,84	5,40
BRECA	7.745	29.802,68	3,85	SALEMA	18	10,50	0,58
BRÓTOLAS	494	1.555,94	3,15	SALMONETES	802	7.613,48	9,49
BURRO	7.198	15.325,90	2,13	SAMA DE PLUMA-PARGO	2.901	21.587,85	7,44
CABALLAS	663	612,74	0,92	SARDINA	103	117,89	1,14
CABRILLA	57	72,65	1,27	SARGO	4.306	19.748,51	4,59
CAZÓN	4.096	17.879,06	4,37	SARGO BREADO	1.408	5.986,85	4,25
CHERNA	4	26,27	6,57	SARGO PICUDO	76	260,66	3,43
CONGRIO	126	173,89	1,38	SOLLETA-TAPACULOS	764	3.362,66	4,40
CORVINA	23.698	136.948,60	5,78	TINTORERA	50	118,91	2,38
DENTONES-HURTA	1.002	8.575,69	8,56	VERRUGATO	863	1.212,89	1,41
DORADA	2.056	21.460,55	10,44	VERRUGATO DE CANARIAS	227	1.231,86	5,43
FANECA	555	1.388,90	2,50	TOTAL PECES	109.265	626.304,89	5,73
HERRERA	5.302	22.209,89	4,19	CALAMARES	938	12.265,70	13,08
JURELA	720	1.676,36	2,33	CAÑAILLA-BUSANO	22	179,91	8,18
JURELES	1.305	1.772,15	1,36	CHOCO	8.709	39.970,31	4,59
LENGUADO PORTUGUES	693	5.076,09	7,32	CHOPOS-CHOPITOS	51	379,95	7,45
LENGUADOS	13.199	170.105,54	12,89	PULPOS	13.246	62.934,81	4,75
LISAS	704	576,58	0,82	TOTAL MOLUSCOS	22.966	115.730,68	5,04
LISTADO	3	8,10	2,70	BOGAVANTE	320	8.042,84	25,13
LUBINA	1.071	11.243,56	10,50	CANGREJOS	12	186,00	15,50
MARRAJO	70	373,36	5,33	CENTOLLA	255	825,39	3,24
MELVA	284	785,51	2,77	GALERA	719	3.372,24	4,69
MERLUZA	8.924	46.283,74	5,19	GAMBA	316	3.452,15	10,92
MERO	2	25,65	12,83	LANGOSTAS	133	3.687,71	27,73
MOJARRA-RASPALLON	2.107	5.935,25	2,82	LANGOSTINO	1.477	46.720,59	31,63
MORENA	163	243,59	1,49	TOTAL CRUSTÁCEOS	3.232	66.286,92	20,51
PALOMETON	201	758,85	3,78	TOTAL	135.463	808.322,49	5,97
PAMPANO	64	130,74	2,04				
PECES VARIOS	447	1.018,01	2,28				
PEZ BALLESTA	455	584,44	1,28				
PEZ DE SAN PEDRO	1	6,12	6,12				
PEZ LIMA-DORADO	345	1.393,67	4,04				
PEZ LIMÓN	231	727,33	3,15				

10.1.2.10. TARIFA

Especie	Total Kilos	Total Euros	Euros/kg
ATÚN	320.293	1.711.668,80	5,34
BOGA	345	276,10	0,80
BRÓTOLAS	44	184,80	4,20
CAZÓN	63	226,50	3,60
CHERNA	330	4.363,50	13,22
CONGRIO	246	545,90	2,22
DENTONES-HURTA	36	225,50	6,26
GALLINETA	929	6.121,40	6,59
JAPUTA	533	3.132,50	5,88
JURELES	22.479	58.374,70	2,60
LUBINA	3	33,75	11,25
MARRAJO	30	108,00	3,60
MERO	106	1.578,35	14,89
OTROS ATUNES	8	8,00	1,00
PEZ ESPADA	124	1.211,50	9,77
PEZ SABLE	316.707	758.970,18	2,40
RASCACIOS	50	554,00	11,08
SAMA DE PLUMA-PARGO	1.012	13.222,60	13,07
VORAZ-BESUGO	179.150	2.906.500,65	16,22
TOTAL PECES	842.488	5.467.306,73	6,49
TOTAL	842.488	5.467.306,73	6,49

10.1.2.11. PROVINCIA DE CÁDIZ

Especie	Total Kilos	Total Euros	Euros/kg
ACEDÍA	243.094	1.397.819,00	5,75
AGUJA-ALGARINES	768	407,17	0,53
ALOSAS	9	41,00	4,78
ANCHOVA	199.316	532.643,63	2,67
ANGUILA	11	28,05	2,67
ARAÑAS	37.277	26.655,90	0,72
ARGENTINAS	18	64,05	3,64
ATÚN	773.747	4.467.241,63	5,77
BACALADILLA	272.425	239.569,89	0,88
BACORETA	28.935	56.117,22	1,94
BAILA	20.724	75.378,03	3,64
BESUGO BLANCO	89.647	123.805,51	1,38
BODIONES	5.270	3.726,76	0,71
BOGA	68.433	19.117,92	0,28
BONITO	19.644	48.519,78	2,47
BOQUERÓN	4.527.835	9.622.348,21	2,13
BOQUIDULCE	12	3,88	0,31
BRECA	155.298	453.543,47	2,92
BRÓTOLAS	38.775	124.142,07	3,00
BURRO	80.628	224.347,98	2,78
BURRO LISTADO	1.433	630,25	0,44
CABALLAS	1.144.274	856.035,13	0,75
CABRILLA	574	1.134,25	1,98
CACHUCHO	87.331	131.496,97	1,51
CAILÓN	12	59,45	4,78
CARAMEL-CHUCLAS	5	53,00	11,00
CAZÓN	55.407	225.242,47	4,07
CHERNA	6.163	70.687,51	11,47
CHOPA	19.248	10.684,30	0,56
CHUCHOS	12.887	16.341,01	1,27
CONGRIO	34.997	62.428,78	1,78
CORVALLO	14.063	9.412,36	0,67
CORVINA	73.082	471.085,84	6,45
DENTONES	6.963	65.694,14	9,43
DORADA	14.477	159.927,24	11,05
ESCOLARES	224	203,00	0,91
ESCUALOS DIVERSOS	62.078	76.810,59	1,24
ESPETÓN	11	7,00	0,59
FALSO ABADEJO	48	477,23	9,95
FANECA	5.326	9.525,54	1,79
GALLINETA	90.498	109.008,65	1,00
GALLOS	1.897	11.106,78	5,86
GARAPELLO	42.312	54.232,38	1,28
GOLLETA	39	720,12	18,42
HERRERA	34.916	109.785,50	3,14
HURTA	31.374	376.868,94	12,01
JAPUTA	170.093	286.593,53	1,68
JURELES	651.630	926.702,84	1,42
LAMPUGA	470	1.555,74	3,31
LENGUADOS	145.076	1.290.083,63	8,89
LISAS	31.897	13.005,59	0,41
LISTADO	7.058	16.913,91	2,00
LUBINA	11.077	97.074,57	8,76
MARLIN	59	171,14	3,00
MARRAJO	14.666	79.233,14	5,00
MELVA	261.935	229.616,20	0,88
MERLUZA	566.220	2.498.078,19	4,41

10.1.2.11. PROVINCIA DE CÁDIZ (CONTINUACIÓN)

Especie	Total Kilos	Total Euros	Euros/kg	Especie	Total Kilos	Total Euros	Euros/kg
MERLUZA NEGRA	9.997,733	15.633.150,27	1,56	ALMEJA BABOSA	140	168,12	1,20
MERO	6.488	45.690,80	7,04	ALMEJA TONTA	6.755	1.418,55	0,21
MORENA	9.426	12.028,13	1,28	BERBERECHO	60	341,00	5,68
MUSOLA	17.853	71.529,14	4,01	BUSANO	117	1.983,38	16,95
OBLADA	9	5,00	1,00	CALAMARES	108.204	674.768,39	6,24
PALOMETA ROJA	2.522	2.642,40	1,05	CAÑAILLA-BUSANO	1.232	9.579,95	7,78
PALOMETÓN	4.737	8.985,26	2,00	CARACOLAS	530	2.265,20	4,27
PAMPANO BLANCO	81.336	87.117,09	1,07	CHIRLA	835.449	1.780.154,31	2,13
PARGO-BOCINEGRO	51.026	666.788,30	13,07	CHOCO	323.392	1.306.734,26	4,04
PATUDO	30	90,00	3,00	CHOPOS-CHOPITOS	18.149	37.870,86	2,09
PECES VARIOS	968.366	1.146.368,51	1,18	CONCHA FINA	241.477	295.318,22	1,22
PEZ ANGEL	24	86,94	4,00	COQUINAS	88	560,77	6,37
PEZ BALLESTA	3.795	10.818,86	2,85	CORRUCO	278.300	195.187,59	0,70
PEZ DE SAN PEDRO	140.455	233.071,76	1,66	GLOBITOS	11.272	51.333,27	4,55
PEZ ESPADA	9.249	71.533,81	7,73	MOLUSCOS VARIOS	5.038	1.732,04	0,34
PEZ GUITARRA	20	54,68	2,78	POTAS	37.996	53.102,62	1,40
PEZ LIMON	7.392	31.226,32	4,22	PULPOS	408.306	1.598.739,65	3,92
PEZ MARTILLO	105	605,03	5,78	PUNTILLITAS	116.956	758.421,46	6,48
PEZ SABLE	1.062.411	3.387.512,91	3,19	SEPIAS, CHOPITOS,			
PEZ SAPO	10	5,00	1,00	GLOBITOS	298	318,00	1,07
PEZ VELA	11.436	120.709,26	10,56	VIEIRA	2	9,00	4,50
PEZ ZORRO	4.030	40.095,20	9,95	TOTAL MOLUSCOS	2.393.761	6.770.006,64	2,83
PINTARROJAS	22.537	28.150,80	1,25	BOGAVANTE	2.700	68.445,05	25,35
PODAS	54	86,04	1,59	CAMARONES	327	14.469,84	44,25
QUELVE-MIELGA	5.014	9.786,34	1,95	CAMARONES-QUISQUILLA	781	7.934,08	10,16
RAPES	165.757	981.352,56	5,92	CANGREJOS	11.008	17.680,96	1,61
RASCACIOS	11.568	49.820,49	4,31	CARABINERO	673	2.136,39	3,17
RAYAS	88.483	152.718,89	1,73	CENTOLLA	4.884	15.896,43	3,25
RODABALLOS	1.362	10.031,90	7,36	CIGALA	170.843	809.206,09	4,74
ROMERILLO	941	5.207,63	5,53	CRUSTÁCEOS VARIOS	39	73,95	1,90
RONCADOR	4.830	12.328,38	2,55	GALERA	286.803	518.001,54	1,81
RUBIOS	42.950	45.349,43	1,06	GAMBA	563.468	2.842.847,39	5,05
SALEMA	1.444	656,49	0,45	LANGOSTAS	1.877	46.994,27	25,04
SALMONETES	67.455	514.407,07	7,63	LANGOSTINO	148.625	3.125.965,52	21,03
SAMA DE PLUMA	29.055	218.667,57	7,53	NECORAS	94	1.195,75	12,72
SAN PEDRO PLATEADO	17.507	20.486,35	1,17	TOTAL CRUSTÁCEOS	1.192.122	7.470.847,26	6,27
SARDINA	6.469.211	6.266.979,44	0,97	TOTAL	33.557.743	74.720.852,62	2,23
SARGOS	76.051	282.355,59	3,71				
SOLLETA	153.677	629.689,34	4,00				
TEMLADERA	14.115	13.064,62	0,93				
TINTORERA	1.810	1.816,59	1,00				
VERRUGATO	2.665	6.113,77	2,29				
VERRUGATO DE CANARIAS	4.278	20.590,46	4,81				
VOLADORES	11	50,05	4,55				
VORAZ-BESUGO	250.946	3.955.966,19	15,76				
TOTAL PECES	29.971.860	60.479.998,72	2,02				

10.1.3. PESCA FRESCA SUBASTADA EN LONJAS POR PUERTOS. GRANADA

10.1.3.1. MOTRIL

Especie	Total Kilos	Total Euros	Euros/kg	Especie	Total Kilos	Total Euros	Euros/kg
ACEDÍA	935	662,17	0,71	RODABALLOS	486	10.361,25	21,32
ALACHA	556.026	111.428,30	0,20	ROMERILLO	118	580,87	4,92
ARAÑAS	13.600	27.584,12	2,03	RUBIOS	1.472	6.787,58	4,61
ATÚN	490	3.141,13	6,41	SALEMA	1.320	1.819,37	1,38
BACALADILLA	114.650	128.907,65	1,12	SALMONETES	29.840	220.188,74	7,38
BACORETA	13	57,12	4,39	SAMA DE PLUMA-PARGO	5.924	60.577,91	10,23
BAILA	511	4.590,42	8,98	SARDINA	209.121	175.411,37	0,84
BESUGO BLANCO	25.306	43.683,09	1,73	SARGOS	2.670	8.806,66	3,30
BOCANEGRA	11.555	31.088,47	2,69	SOLLETA	162	436,57	2,69
BOGA	9.903	8.396,96	0,85	TINTORERA	5.288	16.308,78	3,08
BONITO	1.811	4.761,68	2,63	VOLADORES	66	93,72	1,42
BOQUERÓN	425	1.904,76	4,48	VORAZ-BESUGO	3.304	18.644,04	5,64
BRECA	2.381	13.529,02	5,68				
BRÓTOLAS	20.189	117.227,12	5,81	TOTAL PECES	3.316.442	3.336.571,42	1,01
CABALLAS	1.873.977	457.746,40	0,24	CALAMARES	6.153	55.656,56	9,05
CABRACHO	2.385	21.891,33	9,18	CAÑAILLA-BUSANO	503	3.987,07	7,93
CABRILLA	673	1.170,16	1,74	CARACOLAS	2.173	2.949,58	1,36
CAÑABOTA-BOQUIDULCE	2.609	6.119,19	2,35	CHOCO	9.640	44.691,53	4,64
CARAMEL-CHUCLAS	37	40,98	1,11	CHOPOS-CHOPITOS	6.798	65.474,69	9,63
CAZÓN	2.637	12.015,69	4,56	POTAS	21.760	58.943,74	2,71
CHERNA	364	3.105,12	8,53	PULPOS	45.844	166.899,47	3,64
CINTA	4.010	2.871,68	0,72				
CONGRIO	2.448	2.775,50	1,13	TOTAL MOLUSCOS	92.871	398.602,64	4,29
DENTONES	108	81,12	0,75	BOGAVANTE	86	3.012,64	35,03
DORADA	224	2.988,35	13,34	CAMARONES (Plesionika spp)75.906		1.707.591,96	22,50
ESCUALOS DIVERSOS	4.758	7.215,31	1,52	CAMARONES-QUISQUILLA65.296		151.279,43	2,32
ESPETÓN	1.370	2.699,79	1,97	CIGALA	39.819	1.053.550,81	26,46
GALLINETA	16.502	58.328,63	3,53	CRUSTÁCEOS VARIOS	16.378	23.759,00	1,45
GOBIDOS	7.311	10.794,42	1,48	GAMBA	14.235	205.327,39	14,42
HERRERA	3.102	10.550,80	3,40	LANGOSTAS	2.159	39.012,82	18,07
JAPUTA	51	122,13	2,39	SASTRE	22.920	8.838,05	0,39
JURELES	160.606	385.386,95	2,40				
LAMPUGA	474	1.578,49	3,33	TOTAL CRUSTÁCEOS	236.799	3.192.372,10	13,48
LENGUADOS	1.590	19.339,39	12,16	TOTAL	3.646.112	6.927.546,16	1,90
LISAS	6.734	4.632,53	0,69				
LUBINA	312	3.388,85	10,86				
MARRAJO	516	2.447,56	4,74				
MELVA	3.750	3.751,89	1,00				
MERLUZA	48.140	418.750,46	8,70				
MERO	268	6.303,13	23,52				
OBLADA	1.881	1.741,62	0,93				
PALOMETA	323	697,89	2,16				
PECES LOBO	2.510	990,76	0,39				
PECES VARIOS	24.710	155.189,11	6,28				
PEJERREYES	94	123,41	1,31				
PEZ BALLESTA	34	74,67	2,20				
PEZ ESPADA	16.520	144.488,93	8,75				
PEZ LIMÓN	1.344	7.885,69	5,87				
PEZ SABLE	696	1.000,16	1,44				
PEZ ZORRO	1.739	4.904,32	2,82				
PINTARROJAS	9.029	13.113,59	1,45				
PODAS-TAPACULOS	3.046	5.871,00	1,93				
QUELVE-MIELGA	3.516	7.859,52	2,24				
RAPES	81.395	514.558,83	6,32				
RASCACIOS	623	4.464,97	7,17				
RAYAS	6.460	10.532,23	1,63				

10.1.4. PESCA FRESCA SUBASTADA EN LONJAS POR PUERTOS. HUELVA

10.1.4.1. AYAMONTE

Especie	Total Kilos	Total Euros	Euros/kg
ACEDÍA	340	2.849,98	8,38
ARAÑAS	95	146,00	1,54
BACALADILLA	34.200	44.616,33	1,30
BESUGO BLANCO	1.008	3.629,98	3,60
BOQUERÓN	23.087	50.747,18	2,20
BRECA	266	957,00	3,60
BRÓTOLAS	116	229,00	1,97
CABALLAS	5.271	5.138,78	0,97
CAZÓN	144	1.101,44	7,65
CONGRIO	38	109,00	2,87
CORVINA	6	79,50	13,25
DORADA	65	400,97	6,17
ESCOLARES	34	17,00	0,50
ESCUALOS DIVERSOS	3.330	3.895,88	1,17
GALLINETA	407	791,00	1,94
HERRERA	5	33,00	6,60
JURELES	2.213	5.715,91	2,58
LAMPUGA	53	74,00	1,40
LENGUADO SOLDADO	202	1.192,00	5,90
LENGUADOS	5.462	30.070,90	5,51
MARRAJO	84.196	237.417,40	2,82
MELVA	30	63,00	2,10
MERLUZA	35.082	201.771,29	5,75
MERO	25	72,00	2,88
PALOMETA	50	240,00	4,80
PARRACHO	10	71,00	7,10
PECES VARIOS	44.478	45.273,54	1,02
PELUDA	8.008	21.553,50	2,69
PEZ ESPADA	135.631	779.108,14	5,74
PEZ ZORRO	25	90,00	3,60
QUELVE-MIELGA	4.233	13.346,79	3,15
RAPES	1.544	13.802,82	8,94
RAYAS	675	2.488,00	3,69
RUBIOS	194	295,00	1,52
SALMONETES	726	5.131,88	7,07
SAMA DE PLUMA-PARGO	235	2.910,62	12,39
SARDINA	179	300,56	1,68
SARGOS	25	79,00	3,16
TINTORERA	240.775	232.960,00	0,97
ZORRO NEGRO	52	99,84	1,92
TOTAL PECES	642.481	1.740.174,48	2,71

Especie	Total Kilos	Total Euros	Euros/kg
ALMEJAS	5	6,00	1,20
BERBERECHO	5.473	3.283,50	0,60
CALAMARES	9.988	105.759,23	10,59
CHOCO	7.307	33.375,87	4,57
COQUINAS	50	147,50	2,95
POTAS	471	943,99	2,00
PULPOS	7.040	35.218,47	5,00
TOTAL MOLUSCOS	30.334	178.734,56	5,89
BOGAVANTE	89	2.097,00	23,56
CAMARONES-QUISQUILLA	150	561,00	3,74
CANGREJOS	10	19,00	1,90
CARABINERO	415	12.303,00	29,65
CIGALA	26.705	342.145,17	12,81
GAMBA	82.293	581.268,68	7,06
LANGOSTAS	53	767,98	14,49
LANGOSTINO	122	1.861,00	15,25
TOTAL CRUSTÁCEOS	109.837	941.022,83	8,57
TOTAL	782.652	2.859.931,87	3,65

10.1.4.2. HUELVA

Especie	Total Kilos	Total Euros	Euros/kg	Especie	Total Kilos	Total Euros	Euros/kg
ACEDÍA	16.546	76.444,56	4,62	SALMONETES	12.195	47.118,54	3,86
ANCHOVA	4.548	14.117,26	3,10	SAMA DE PLUMA-PARGO	1.472	7.333,14	4,98
ARAÑAS	9.949	14.585,46	1,47	SARDINA	20.206	27.906,53	1,38
ARGENTINAS	16	40,00	2,50	SARGO	5.963	15.882,05	2,66
ATÚN	2.987	8.509,64	2,85	SARGO BREADO	10	20,00	2,00
BACALADILLA	18.548	21.900,06	1,18	SOLLETA	75	233,00	3,11
BACORETA	6	30,00	5,00	TEMLADERA	8	10,00	1,25
BAILA	941	3.337,87	3,55	TINTORERA	25	87,98	3,52
BESUGO BLANCO	8.924	20.787,03	2,33	VERRUGATOS	63	191,95	3,05
BONITO	1.013	2.578,07	2,54	TOTAL PECES	571.004	1.610.132,44	2,82
BOQUERÓN	2.866	7.164,70	2,50	BERBERECHO	13	103,98	8,00
BRECA	32.648	85.271,95	2,61	BIGAROS	10	35,00	3,50
BRÓTOLAS	837	1.413,75	1,69	CALAMARES	52.029	237.043,44	4,56
BURRO	2.808	7.206,92	2,57	CAÑAILLA-BUSANO	5.630	34.785,43	6,18
CABALLA	84.186	166.617,44	1,98	CHIRLA	6	15,96	2,66
CABALLA DEL SUR	1.540	2.740,24	1,78	CHOCO	93.105	366.495,39	3,94
CACHUCHO	5	12,00	2,40	CHOPOS-CHOPITOS	3.781	6.532,91	1,73
CAZÓN	605	2.302,01	3,80	MOLUSCOS VARIOS	113	421,85	3,73
CONGRIO	695	1.849,09	2,66	POTAS	255	557,54	2,19
CORVINA	17.807	65.370,06	3,67	PULPOS	114.322	438.738,65	3,84
DORADA	1.416	4.483,79	3,17	PUNTILLITAS	22.581	98.815,89	4,38
ESCOLARES	178	704,84	3,96	TOTAL MOLUSCOS	291.845	1.183.546,04	4,06
FALSO ABADEJO	38	85,96	2,26	BOGAVANTE	305	3.544,51	11,62
FANECA	832	1.659,96	2,00	CAMARONES-QUISQUILLA	420	1.400,01	3,33
GALLINETA	2.104	3.224,50	1,53	CANGREJOS	37	74,99	2,03
HERRERA	24.020	62.941,57	2,62	CARABINERO	338	4.863,96	14,39
JAPUTA	10	44,00	4,40	CENTOLLA	28	101,98	3,64
JURELES	23.880	34.722,98	1,45	CIGALA	47.270	422.017,17	8,93
LENGUADO SOLDADO	6.528	20.133,98	3,08	CRUSTÁCEOS VARIOS	40	235,00	5,88
LENGUADOS	13.781	77.264,75	5,61	GALERA	38.193	102.570,42	2,69
LISAS	50	69,00	1,38	GAMBA	188.138	1.599.476,72	8,50
LISTADO	920	1.868,62	2,03	LANGOSTAS	244	3.905,39	16,01
LUBINA	1.454	6.623,90	4,56	LANGOSTINO	40.731	650.594,39	15,97
MARRAJO	130	406,16	3,12	TOTAL CRUSTÁCEOS	315.744	2.788.784,54	8,83
MELVA	111	361,69	3,26	TOTAL	1.178.593	5.582.463,02	4,74
MERLUZA	128.691	525.958,94	4,09				
MERO	10	36,96	3,70				
MOJARRA-RASPALLÓN	483	1.507,21	3,12				
PALOMETA	1.457	4.539,75	3,12				
PECES VARIOS	45.031	59.058,31	1,31				
PEJERREY	4	10,00	2,50				
PELLUDA	13.998	41.131,16	2,94				
PEZ BALLESTA	2.261	4.581,52	2,03				
PEZ DE SAN PEDRO	34	76,00	2,24				
PEZ LIMÓN	20	45,00	2,25				
PEZ RATA	24	78,00	3,25				
PEZ SABLE	930	889,50	0,96				
PEZ VELA	15	24,90	1,66				
PEZ ZORRO	797	2.862,48	3,59				
PINTARROJAS	335	512,82	1,53				
PODAS	25.293	72.153,47	2,85				
QUELVE-MIELGA	2.645	6.919,35	2,62				
RAPES	6.644	29.851,69	4,49				
RAYAS	13.379	31.072,27	2,32				
RODABALLOS	664	3.300,14	4,97				
RONCADOR	2.791	6.968,65	2,50				
RUBIOS	2.554	2.897,32	1,13				

10.1.4.3. ISLA CRISTINA

Especie	Total Kilos	Total Euros	Euros/kg
ACEDÍA	8.055	56.179,60	7,28
ANCHOVA	2.003	10.788,74	5,48
ARAÑAS	9.244	12.383,10	1,42
ATÚN	6.311	8.359,06	1,41
BACALADILLA	3.715.302	3.936.270,61	1,08
BAILA	1.705	4.884,15	3,31
BESUGO BLANCO	31.496	92.356,49	2,98
BOGA	47	33,97	0,67
BONITO	659	1.155,86	5,10
BOQUERÓN	245.394	522.764,58	2,92
BRECA	39.797	139.062,60	3,68
BRÓTOLAS	2.136	7.579,11	3,61
BURRO	3.752	11.202,10	3,09
CABALLAS	40.011	38.096,46	0,98
CARAMEL-CHUCLAS	3.719	6.643,08	1,93
CAZÓN	1.432	8.258,65	5,75
CONGRIO	565	1.456,16	2,40
CORVINA	11.905	79.945,33	7,27
DENTONES	76	276,90	3,88
DORADA	2.701	12.510,82	7,26
ESCOLARES	22	99,02	4,39
ESPETÓN	4	42,00	10,50
GALLINETA	7.674	23.096,14	3,20
HERRERA	28.212	130.898,27	4,74
HURTA	508	6.539,96	11,89
JURELES	122.218	326.690,07	2,77
LAMPUGA	30	105,96	3,65
LENGUADO SOLDADO	10.896	61.524,36	6,10
LENGUADOS	9.436	94.395,39	10,07
LISTADO	4.373	4.782,68	6,19
LUBINA	2	13.246,98	8,52
MARRAJO	1.230	5.256,26	4,21
MELVA	6.707	8.386,49	2,28
MERLUZA	420.591	2.030.045,41	4,95
MOJARRA-RASPALLON	20.317	22.041,48	1,33
PALOMETA	726	2.292,49	3,72
PARRACHO	2.226	27.116,03	12,10
PECES VARIOS	108.366	297.583,00	2,76
PEJERREYES	2	8,00	4,00
PELUDA	64.269	158.700,93	2,47
PEZ BALLESTA	971	2.487,79	2,74
PEZ DE SAN PEDRO	4	18,00	4,50
PEZ ESPADA	2.946	20.220,00	6,13
PEZ LIMÓN	129	257,54	1,98
PEZ SABLE	210	613,34	4,18
PEZ SAPO	49	73,15	1,67
PEZ ZORRO	2.395	8.600,74	4,41
PINTARROJAS	1.631	3.279,79	2,03
QUELVE-MIELGA	6.495	18.029,61	2,89
RAPESES	13.090	92.540,62	7,01
RASCACIOS	32	85,97	2,83
RAYAS	12.113	34.900,05	2,85
RONCADOR	12.617	40.338,50	3,32
RUBIOS	3.362	4.329,05	1,74
SALEMA	8	36,00	4,50
SALMONETES	14.553	102.150,00	8,17
SAMA DE PLUMA-PARGO	10.103	92.680,87	9,99
SARDINA	1.316.925	1.403.628,47	1,05
SARGO	13.732	50.291,23	3,89

Especie	Total Kilos	Total Euros	Euros/kg
SOLLA	25	100,00	4,00
TINTORERA	1.639	5.446,96	8,78
TORPEDOS	83	907,20	10,93
VERRUGATOS	363	891,47	2,25
TOTAL PECES	6.347.725	10.045.988,00	1,58
ALMEJAS	38	75,00	2,85
CALAMARES	73.107	701.585,72	9,91
CAÑAILLA-BUSANO	1.137	13.959,98	13,13
CARACOLAS	57	279,87	4,91
CHIRLA	1.214.528	2.462.965,79	2,02
CHOCO	143.766	694.080,80	5,24
CLICA	437	1.998,00	4,57
GLOBITOS	10.670	99.053,84	9,66
PIRULO	3	18,99	6,33
POTAS	5.703	11.798,17	2,04
PULPOS	100.618	408.708,60	4,08
PUNTILLITAS	112.417	1.124.334,50	10,50
RELOJ	28	236,99	8,40
VIEIRA	18	81,00	4,50
TOTAL MOLUSCOS	1.662.527	5.519.177,25	3,32
BOGAVANTE	1.682	24.761,60	17,03
CANGREJOS	450	1.634,40	4,06
CARABINERO	6	99,04	22,38
CENTOLLA	14	28,00	2,00
CIGALA	126.721	1.479.129,19	12,62
CRUSTÁCEOS VARIOS	25	281,00	11,24
GALERA	13.039	25.809,31	2,27
GAMBA	722.949	5.317.258,04	11,43
LANGOSTAS	439	7.075,65	14,99
LANGOSTINO	13.983	312.230,63	22,52
TOTAL CRUSTÁCEOS	879.308	7.168.306,86	8,15
TOTAL	8.889.560	22.733.472,11	2,56

10.1.4.4. PUNTA UMBRÍA

Especie	Total Kilos	Total Euros	Euros/kg
ACEDÍA	2.452	12.650,17	5,16
ANCHOVA	103.158	202.835,99	1,97
BAILA	1.838	2.931,16	1,59
BESUGO BLANCO	1.315	4.160,10	3,16
BONITO	231	1.255,89	5,44
BOQUERÓN	650.555	1.790.679,38	2,75
BRECA	3.147	7.455,08	2,37
CABALLAS	51.563	21.544,11	0,42
CHOPA	28	22,29	0,80
CORVALLO	1.222	1.657,19	1,36
CORVINA	2.858	11.157,54	3,90
DORADA	706	2.168,14	3,07
HERRERA	85.927	162.495,09	1,89
JAPUTA	156	279,05	1,79
JURELES	9.947	17.615,73	1,77
LENGUADOS	1.263	13.628,68	10,79
LISAS	855	192,78	0,23
LISTADO	7	6,10	0,87
LUBINA	1.217	3.970,50	3,26
MARRAJO	539	1.554,45	2,88
MELVA	1.639	6.733,85	4,11
MERLUZA	114	329,81	2,89
MOJARRA-RASPALLÓN	7.602	4.393,66	0,58
PAMPANO	155	294,02	1,90
PECES VARIOS	832	913,39	1,10
PEJERREYES	105	83,20	0,79
PEZ BALLESTA	267	545,10	2,04
PEZ ZORRO	8.964	21.016,90	2,34
RAYAS	1.223	925,57	0,76
RONCADOR	13.852	12.085,92	0,87
SALEMA	126	178,90	1,42
SARDINA	1.768.597	2.036.707,97	1,15
SARGO	1.234	2.698,59	2,19
VERRUGATOS	30	152,99	5,10
TOTAL PECES	2.723.724	4.345.319,29	1,60

Especie	Total Kilos	Total Euros	Euros/kg
CALAMARES	46	123,05	2,68
CAÑAILLA-BUSANO	153	1.679,17	10,97
CHIRLA	1.190.141	3.260.262,70	2,74
CHOCO	8.545	31.349,54	3,67
PULPOS	107.755	338.162,91	3,14
PUNTILLITAS	60	252,00	4,20
TOTAL MOLUSCOS	1.306.700	3.631.829,37	2,78
LANGOSTINO	1.063	21.908,82	20,61
TOTAL CRUSTÁCEOS	1.063	21.908,82	20,61
TOTAL	4.031.487	7.999.057,48	1,98

10.1.4.5. PROVINCIA DE HUELVA

Especie	Total Kilos	Total Euros	Euros/kg	Especie	Total Kilos	Total Euros	Euros/kg
ACEDÍA	27.393	148.124,31	5,41	PINTARROJAS	1.966	3.792,61	1,93
ANCHOVA	109.709	227.741,99	2,08	PODAS	25.293	72.153,47	2,85
ARAÑAS	19.288	27.114,56	1,41	QUELVE-MIELGA	13.373	38.295,75	2,86
ARGENTINAS	16	40,00	2,50	RAPES	21.278	136.195,13	6,40
ATÚN	19.264	48.173,95	2,50	RASCACIOS	32	85,97	2,69
BACALADILLA	3.768.050	4.002.787,00	1,06	RAYAS	27.390	69.385,89	2,53
BACORETA	6	30,00	5,00	RODABALLOS	664	3.300,14	4,97
BAILA	4.484	11.153,18	2,49	RONCADOR	29.260	59.393,07	2,03
BESUGO BLANCO	42.743	120.933,60	2,83	RUBIOS	6.110	7.521,37	1,23
BOGA	47	33,97	0,72	SALEMA	134	214,90	1,60
BONITO	1.903	4.989,82	2,62	SALMONETES	27.474	154.400,42	5,62
BOQUERÓN	921.902	2.371.355,84	2,57	SAMA DE PLUMA-PARGO	11.810	102.924,63	8,72
BRECA	75.858	232.746,63	3,07	SARDINA	3.105.907	3.468.543,53	1,12
BRÓTOLAS	3.089	9.221,86	2,99	SARGO BREADO	10	20,00	2,00
BURRO	6.560	18.409,02	2,81	SARGOS	49.356	96.893,22	1,96
CABALLAS	182.571	234.137,03	1,28	SOLLA	25	100,00	4,00
CACHUCHO	5	12,00	2,40	SOLLETA	75	233,00	3,11
CARAMEL-CHUCLAS	3.719	6.643,08	1,79	TEMLADERA	91	917,20	10,08
CAZÓN	2.181	11.662,10	5,35	TINTORERA	242.439	238.494,94	0,98
CHOPA	28	22,29	0,80	VERRUGATOS	456	1.236,41	2,71
CONGRIO	1.298	3.414,25	2,63	ZORRO NEGRO	52	99,84	1,92
CORVALLO	1.222	1.657,19	1,36	TOTAL PECES	10.286.932	17.741.614,21	1,72
CORVINA	32.576	156.552,43	4,81	ALMEJAS	43	81,00	1,88
DENTONES	76	276,90	3,64	BERBERECHO	5.486	3.387,48	0,62
DORADA	4.888	19.563,72	4,00	BIGAROS	10	35,00	3,50
ESCOLARES	234	820,86	3,51	CALAMARES	135.170	1.044.511,44	7,73
ESCUALOS DIVERSOS	3.330	3.895,88	1,17	CAÑAILLA-BUSANO	6.920	50.424,58	7,29
ESPETÓN	4	42,00	10,50	CARACOLAS	57	279,87	4,91
FALSO ABADEJO	38	85,96	2,26	CHIRLA	2.404.675	5.723.244,45	2,38
FANECA	832	1.659,96	2,00	CHOCO	252.723	1.125.301,60	4,45
GALLINETA	10.185	27.111,64	2,66	CHOPOS-CHOPITOS	3.781	6.532,91	1,73
HERRERA	138.164	356.367,93	2,58	CLICA	437	1.998,00	4,57
HURTA	508	6.539,96	12,87	COQUINAS	50	147,50	2,95
JAPUTA	166	323,05	1,95	GLOBITOS	10.670	99.053,84	9,28
JURELES	158.258	384.744,69	2,43	MOLUSCOS VARIOS	113	421,85	3,73
LAMPUGA	83	179,96	2,17	PIRULO	3	18,99	6,33
LENGUADO SOLDADO	17.626	82.850,34	4,70	POTAS	6.429	13.299,70	2,07
LENGUADOS	29.942	215.359,72	7,19	PULPOS	329.735	1.220.828,63	3,70
LISAS	905	261,78	0,29	PUNTILLITAS	135.058	1.223.402,39	9,06
LISTADO	5.300	6.657,40	1,26	RELOJ	28	236,99	8,46
LUBINA	4.671	23.841,38	5,10	VIEIRA	18	81,00	4,50
MARRAJO	86.095	244.634,27	2,84	TOTAL MOLUSCOS	3.291.406	10.513.287,22	3,19
MELVA	8.487	15.545,03	1,83	BOGAVANTE	2.077	30.403,11	14,64
MERLUZA	584.478	2.758.105,45	4,72	CAMARONES-QUISQUILLA	570	1.961,01	3,44
MERO	166	1.132,32	6,82	CANGREJOS	497	1.728,39	3,48
PALOMETTA	2.233	7.072,24	3,17	CARABINERO	759	17.266,00	22,75
PAMPANO	155	294,02	1,90	CENTOLLA	42	129,98	3,09
PARRACHO	2.236	27.187,03	12,16	CIGALA	200.696	2.243.291,53	11,18
PECES VARIOS	198.707	402.828,24	2,03	CRUSTÁCEOS VARIOS	65	516,00	7,94
PEJERREY	111	101,20	0,91	GALERA	51.232	128.379,73	2,51
PELUDA	86.275	221.385,59	2,57	GAMBA	993.380	7.498.003,44	7,55
PEZ BALLESTA	3.499	7.614,41	2,18	LANGOSTAS	736	11.749,02	15,96
PEZ DE SAN PEDRO	38	94,00	2,47	LANGOSTINO	55.899	986.594,84	17,65
PEZ ESPADA	138.577	799.328,14	5,77	TOTAL CRUSTÁCEOS	1.305.953	10.920.023,05	8,36
PEZ LIMÓN	149	302,54	2,03	TOTAL	14.884.291	39.174.924,48	2,63
PEZ RATA	24	78,00	3,25				
PEZ SABLE	1.140	1.502,84	1,32				
PEZ SAPO	49	73,15	1,49				
PEZ VELA	15	24,90	1,66				
PEZ ZORRO	12.181	32.570,12	2,67				

10.1.5. PESCA FRESCA SUBASTADA EN LONJAS POR PUERTOS. MÁLAGA

10.1.5.1. CALETA

Especie	Total Kilos	Total Euros	Euros/kg	Especie	Total Kilos	Total Euros	Euros/kg
AGUJA-ALGARINES	2.097	1.862,05	0,89	RONCADOR	495	621,00	1,25
ALACHA	15.386	3.547,80	0,23	RUBIOS	2.210	8.892,05	4,02
ARAÑAS	16.635	32.573,85	1,96	SALEMA	7.050	3.695,33	0,52
BACALADILLA	230.141	338.036,63	1,47	SALMONETES	50.731	285.359,95	5,62
BAILA	21	83,00	3,95	SAMA DE PLUMA-PARGO	3.630	13.440,05	3,70
BESUGO BLANCO	48.426	78.794,50	1,63	SARDINA	2.688.115	1.579.618,30	0,59
BOGA	24.016	8.759,45	0,36	SARGOS	5.185	12.662,40	2,44
BONITO	13.980	21.695,55	1,55	TINTORERA	66	110,20	1,67
BOQUERÓN	59.150	193.596,07	3,27	VORAZ-BESUGO	10	30,00	3,00
BRECA	8.135	19.022,00	2,34	TOTAL PECES	4.080.968	4.319.725,66	1,06
BRÓTOLAS	9.365	27.277,70	2,91	ALMEJA BLANCA	63.026	161.116,80	2,56
CABALLAS	290.273	93.353,55	0,32	ALMEJA CHOCHA	2.875	16.142,76	5,61
CABRILLA	470	1.076,00	2,29	ALMEJA FINA	855	6.198,75	7,25
CARAMEL-CHUCLAS	147	47,79	0,33	ALMEJA JAPONESA	322	2.418,32	7,51
CAZÓN	5.227	17.832,65	3,41	ALMEJÓN-BOLO	37	169,95	4,59
CHOPA	925	1.426,20	1,54	CALAMARES	67.189	331.528,05	4,93
CINTA	8.665	11.607,00	1,34	CHIRLA	7.910	56.633,95	7,16
CONGRIO	223	177,95	0,80	CHOCO	17.440	58.407,45	3,35
DORADA	611	2.517,40	4,12	CHOPOS-CHOPITOS-GLOBITOS	28.994	178.804,85	6,17
ESCUALOS DIVERSOS	323	1.082,20	3,35	CONCHA FINA	8.116	29.205,49	3,60
ESPETÓN	780	552,80	0,71	COQUINAS	14.162	137.413,55	9,70
GALLINETA	190	506,81	2,67	GLOBITOS	19.625	79.980,00	4,08
GOBIDOS	19.915	16.647,00	0,84	MOLUSCOS VARIOS	181	157,40	0,87
HERRERA	12.665	44.296,35	3,50	POTAS	26.410	28.781,10	1,09
JURELES	204.908	558.788,87	2,73	PULPOS	88.851	698.543,23	7,86
LENGUADOS	11.352	56.544,25	4,98	VIEIRA	30	70,00	2,33
LISAS	9.475	5.000,05	0,53	TOTAL MOLUSCOS	346.023	1.785.571,65	5,16
LUBINA	432	2.103,10	4,87	BOGAVANTE	59	1.168,05	19,80
MARRAJO	306	1.156,90	3,78	CAMARONES(PLESIONIKA SPP)	945	10.640,85	11,26
MELVA	3.920	4.045,78	1,03	CAMARONES-QUISQUILLA	12.777	21.914,05	1,72
MERLUZA	62.407	351.743,00	5,64	CANGREJOS	52.285	50.443,10	0,96
MERO	220	1.117,05	5,08	CARABINERO	1.135	10.705,10	9,43
PECES TORO	12.930	16.315,00	1,26	CENTOLLA	215	341,75	1,59
PECES VARIOS	145.576	229.968,79	1,58	CIGALA	26.840	320.311,30	11,93
PELUDA	790	1.728,00	2,19	GALERA	440	610,10	1,39
PEZ BALLESTA	10	18,00	1,80	GAMBA	35.165	222.693,45	6,33
PEZ DE SAN PEDRO	40	148,00	3,70	LANGOSTAS	61	818,00	13,41
PEZ ESPADA	584	5.332,00	9,13	TOTAL CRUSTÁCEOS	129.922	639.645,75	4,92
PEZ LIMÓN	65	263,05	4,05	TOTAL	4.556.913	6.744.943,06	1,48
PEZ RATA	3.510	6.115,00	1,74				
PEZ SABLE	1.000	756,85	0,76				
PINTARROJAS	25.191	30.709,95	1,22				
PODAS-TAPACULOS	8.965	12.349,05	1,38				
RAPES	40.774	162.201,54	3,98				
RASCACIOS	10	30,00	3,00				
RAYAS	21.755	43.891,85	2,02				
RODABALLOS	1.490	8.598,00	5,77				

10.1.5.2. ESTEPONA

Especie	Total Kilos	Total Euros	Euros/kg	Especie	Total Kilos	Total Euros	Euros/kg
AGUJA-ALGARINES	360	183,60	0,51	ALMEJA CHOCHA	84	377,88	4,50
ALACHA	10.680	2.385,36	0,22	ALMEJÓN-BOLO	298	636,00	2,13
ATÚN	1.984	20.195,00	10,18	BUSANO	2.228	5.823,96	2,61
BACALADILLA	71.424	55.509,60	0,78	CALAMARES	3.852	25.477,56	6,61
BESUGO BLANCO	100.216	137.474,28	1,37	CAÑAILLA	564	5.412,15	9,60
BOGA	396	93,72	0,24	CHIRLA	417	2.253,80	5,40
BONITO	456	1.118,16	2,45	CHOCO	6.266	31.205,28	4,98
BOQUERÓN	5.196	21.471,36	4,13	CHOPOS-CHOPITOS	2.520	12.519,84	4,97
BRECA	2.292	10.753,44	4,69	CONCHA FINA	18.116	31.698,05	1,75
BRÓTOLAS	3.444	19.963,11	5,80	COQUINAS	1.124	6.744,00	6,00
CABALLA	804	2.187,36	2,72	CORRUCO	164.258	115.764,48	0,70
CABALLA DEL SUR	271.296	81.494,52	0,30	POTAS	3.816	2.850,48	0,75
CABRACHO	871	7.431,24	8,53	PULPO ROQUERO	66.029	449.808,20	6,81
CABRILLA	480	1.115,88	2,32	TOTAL MOLUSCOS	269.572	690.571,68	2,56
CAZÓN	2.540	5.464,36	2,15	BOGAVANTE	41	1.316,55	32,11
CHOPA	1.176	1.418,64	1,21	CAMARONES (Plesionika spp)	560	7.564,00	13,51
CONGRIO	264	303,00	1,15	CAMARONES-QUISQUILLA	2.320	2.941,00	1,27
DORADA	456	4.077,12	8,94	CANGREJOS	10	10,00	1,00
ESCUALOS DIVERSOS	1.861	4.885,32	2,63	CARABINERO	370	5.408,00	14,62
GALLINETA	1.128	6.637,80	5,88	CENTOLLA	171	1.758,01	10,28
HERRERA	1.572	8.778,96	5,58	CIGALA	8.030	145.376,00	18,10
HURTA	60	523,08	8,72	GAMBA	16.930	211.799,20	12,51
JURELES	160.440	269.695,56	1,68	LANGOSTAS	66	2.820,13	42,73
LENGUADOS	4.422	51.591,24	11,67	TOTAL CRUSTÁCEOS	28.498	378.992,89	13,30
LISAS	1.092	601,32	0,55	TOTAL	2.688.685	3.805.105,99	1,42
LUBINA	906	6.269,16	6,92				
MARRAJO	212	601,96	2,84				
MELVA	1.142	1.443,12	1,26				
MERLUZA	6.287	49.124,24	7,81				
MERO	990	14.757,69	14,91				
PECES VARIOS	41.832	72.920,52	1,74				
PEZ DE SAN PEDRO	72	645,00	8,96				
PEZ LIMÓN	30	183,96	6,13				
PEZ SABLE	332	205,72	0,62				
PINTARROJAS	18.017	12.162,76	0,68				
RAPES	13.428	102.032,16	7,60				
RASCACIOS	996	3.544,20	3,56				
RAYAS	11.352	14.539,80	1,28				
RODABALLOS	640	5.848,32	9,14				
RUBIOS	2.799	14.369,88	5,13				
SALEMA	2.052	1.094,40	0,53				
SALMONETES	16.004	118.546,98	7,41				
SAMA DE PLUMA-PARGO	2.148	16.861,56	7,85				
SARDINA	1.614.600	1.526.948,52	0,95				
SARGOS	11.664	56.303,40	4,83				
VOLADORES	160	1.372,00	8,58				
VORAZ-BESUGO	42	413,04	9,83				
TOTAL PECES	2.390.615	2.735.541,42	1,14				

10.1.5.3. FUENGIROLA

Especie	Total Kilos	Total Euros	Euros/kg	Especie	Total Kilos	Total Euros	Euros/kg
ARAÑAS	4.700	3.951,00	0,84	ESPECIE	TOTAL KILOS	TOTAL EUROS	EUROS/kg
BACALADILLA	27.245	30.203,00	1,11	ALMEJA CHOCHA	20	60,00	3,00
BESUGO BLANCO	79.482	112.877,35	1,42	ALMEJON-BOLO	257	1.095,13	4,26
BOGA	10	55,00	5,50	CALAMARES	17.525	96.653,00	5,52
BONITO	25	99,00	3,96	CAÑAILLA-BUSANO	385	687,50	1,79
BOQUERÓN	16.885	71.130,60	4,21	CHIRLA	553	3.431,77	6,21
BRECA	2.575	17.779,55	6,90	CHOCO	7.399	32.805,15	4,43
BRÓTOLAS	90	232,00	2,58	CHOPOS-CHOPITOS	3.300	21.173,00	6,42
CABALLA DEL SUR	29.295	9.811,60	0,33	CONCHA FINA	56.024	116.728,51	2,08
CAZÓN	380	1.368,00	3,60	COQUINAS	13.031	78.754,72	6,04
CONGRIO	290	300,00	1,03	CORRUCO	4.498	3.238,56	0,72
DORADA	200	2.327,00	11,64	POTAS	710	1.134,00	1,60
GOBIDOS	530	394,00	0,74	PULPOS	129.340	451.586,26	3,49
HERRERA	1.643	7.726,07	4,70	TOTAL MOLUSCOS	233.042	807.347,60	3,46
JURELES	20.545	60.508,35	2,95	BOGAVANTE	4	165,00	41,25
LENGUADOS	3.314	23.620,00	7,13	CAMARONES-QUISQUILLA	10.235	24.276,00	2,37
LISAS	50	58,00	1,16	CANGREJOS	5.280	5.789,00	1,10
LUBINA	100	642,00	6,42	CIGALA	4.390	95.441,00	21,74
MELVA	12.770	15.876,50	1,24	GAMBA	14.435	221.752,00	15,36
MERLUZA	27.260	174.468,00	6,40	TOTAL CRUSTÁCEOS	34.344	347.423,00	10,12
MERO	32	354,00	11,06	TOTAL	862.698	2.180.111,48	2,53
PECES TORO	221	218,00	0,99				
PECES VARIOS	775	1.615,05	2,08				
PEZ ESPADA	15	105,00	7,00				
PEZ LIMÓN	10	105,00	10,50				
PINTARROJAS	35.970	35.882,90	1,00				
RAPES	9.200	64.171,00	6,98				
RAYAS	1.835	2.634,85	1,44				
RUBIOS	40	293,00	7,33				
SALEMA	30	36,00	1,20				
SALMONETES	18.775	100.298,00	5,34				
SAMA DE PLUMA-PARGO	2	13,00	6,50				
SARDINA	300.037	281.442,05	0,94				
SARGOS	850	4.101,00	4,82				
ZORROS	131	645,01	4,92				
TOTAL PECES	595.312	1.025.340,88	1,72				

10.1.5.4. MÁLAGA

Especie	Total Kilos	Total Euros	Euros/kg
AGUJA-ALGARINES	30	84,00	2,80
ARAÑAS	3.050	4.145,00	1,36
ATÚN	5	20,00	4,00
BACALADILLA	198.424	116.488,35	0,59
BAILA	243	951,00	3,91
BESUGO BLANCO	13.900	15.733,72	1,13
BOGA	84	77,88	0,93
BONITO	596	1.856,00	3,11
BOQUERÓN	131.565	352.756,05	2,68
BRECA	826	3.185,46	3,86
BRÓTOLAS	5.652	14.285,40	2,53
BURRO	90	132,00	1,47
CABALLAS	21.585	20.297,70	0,94
CACHUCHO	10	112,00	11,20
CHERNA	10	280,00	28,00
CHOPA	660	564,12	0,85
CONGRIO	960	1.542,00	1,61
DORADA	20	86,00	4,30
ESCUALOS DIVERSOS	999	1.948,65	1,95
GALLINETA	2.860	8.551,00	2,99
GOBIDOS	10.235	10.808,00	1,06
HERRERA	1.728	6.337,44	3,67
JURELES	73.748	211.517,75	2,87
LENGUADOS	2.660	19.327,00	7,27
LISAS	300	110,25	0,37
LUBINA	3.330	15.506,00	4,66
MELVA	165	172,95	1,05
MERLUZA	39.521	197.818,05	5,01
MERO	84	734,00	8,74
MIELGAS	10	5,00	0,50
PALOMETA	10	11,00	1,10
PELUDA	810	1.563,00	1,93
PEZ DE SAN PEDRO	64	369,00	5,77
PEZ LIMÓN	30	129,00	4,30
PEZ RATA	10	8,00	0,80
PEZ SABLE	880	375,20	0,43
PINTARROJAS	34.908	39.608,68	1,13
PODAS-TAPACULOS	813	1.663,00	2,05
RAPES	14.916	104.441,00	7,00
RASCACIOS	300	666,00	2,22
RAYAS	3.690	6.538,00	1,77
RODABALLOS	201	1.350,00	6,72
RUBIOS	640	2.467,00	3,85
SALEMA	10	6,00	0,60
SALMONETES	21.037	140.381,80	6,67
SAMA DE PLUMA-PARGO	447	2.653,98	5,94
SARDINA	951.134	710.233,55	0,75
SARGOS	280	1.281,00	4,58
TEMLADERA	20	6,00	0,30
VOLADORES	10	17,00	1,70
VORAZ-BESUGO	230	2.038,50	8,86
TOTAL PECES	1.543.790	2.021.239,48	1,31

Especie	Total Kilos	Total Euros	Euros/kg
CALAMARES	32.288	220.933,00	6,84
CHOCO	27.266	167.986,00	6,16
POTAS	10.021	8.666,40	0,86
PULPOS	88.520	264.748,75	2,99
TOTAL MOLUSCOS	158.095	662.334,15	4,19
BOGAVANTE	206	6.313,00	30,65
CAMARONES-QUISQUILLA	27.885	80.730,60	2,90
CANGREJOS	1.581	1.205,00	0,76
CIGALA	20.067	441.862,40	22,02
GALERA	30	24,00	0,80
GAMBA	23.918	317.626,56	13,28
LANGOSTAS	638	11.499,00	18,02
SASTRE	30	39,00	1,30
TOTAL CRUSTÁCEOS	74.355	859.299,56	11,56
TOTAL	1.776.240	3.542.873,19	1,99

10.1.5.5. MARBELLA

Especie	Total Kilos	Total Euros	Euros/kg	Especie	Total Kilos	Total Euros	Euros/kg
ALACHA	10.220	2.146,20	0,21	ALMEJON-BOLO	6.233	30.700,69	4,93
ARAÑAS	384	211,56	0,55	BUSANO	2.342	15.575,00	6,65
BACALADILLA	97.056	84.613,92	0,87	CALAMARES	5.004	26.922,00	5,38
BESUGO BLANCO	59.207	75.461,84	1,27	CAÑAILLA	463	2.948,00	6,37
BOGA	224	105,84	0,47	CAÑAILLA-BUSANO	808	5.143,32	6,37
BONITO	12.270	17.313,06	1,41	CHOCO	3.984	17.190,48	4,31
BOQUERÓN	5.413	16.977,45	3,14	CHOPOS-CHOPITOS	1.868	8.039,64	4,30
BRECA	4.602	15.323,70	3,33	CONCHA FINA	145	362,00	2,50
BRÓTOLAS	3.399	7.070,94	2,08	COQUINAS	8.654	51.940,20	6,00
CABALLAS	89.130	33.819,54	0,38	MEJILLÓN	1.050	1.384,20	1,32
CAZÓN	1.512	5.238,24	3,46	POTAS	7.320	7.490,88	1,02
CHOPA	1.668	1.315,80	0,79	PULPOS	56.098	250.528,39	4,47
CONGRIO	269	201,12	0,75	PUNTILLITAS	120	809,88	6,75
DORADA	732	5.243,16	7,16	TOTAL MOLUSCOS	94.089	419.034,68	4,45
GALLINETA	1.096	1.621,80	1,48	BOGAVANTE	8	436,00	54,50
HERRERA	996	4.022,40	4,04	CAMARONES-QUISQUILLA	10.758	10.252,56	0,95
JURELES	51.308	100.036,18	1,95	CANGREJOS	180	81,12	0,45
LENGUADOS	154	1.311,96	8,52	CENTOLLA	200	730,92	3,65
LISAS	60	26,04	0,43	CIGALA	5.088	49.479,24	9,72
LUBINA	36	132,12	3,67	GAMBA	10.195	92.049,34	9,03
MELVA	264	325,80	1,23	LANGOSTAS	18	716,00	39,78
MERLUZA	3.528	23.563,44	6,68	TOTAL CRUSTÁCEOS	26.447	153.745,18	5,81
MERO	12	60,00	5,00	TOTAL	1.462.948	1.986.157,24	1,36
PECES VARIOS	3.916	11.764,44	3,00				
PELUDA	996	1.034,04	1,04				
PEZ BALLESTA	12	8,04	0,67				
PEZ ESPADA	12	72,00	6,00				
PEZ LIMÓN	1.554	10.149,36	6,53				
PEZ SABLE	1.166	1.788,84	1,53				
PINTARROJAS	15.318	12.837,12	0,84				
PODAS	300	369,00	1,23				
RAPES	10.488	69.840,48	6,66				
RASCACIOS	519	1.524,36	2,94				
RAYAS	9.426	13.188,90	1,40				
RODABALLOS	7	103,92	14,85				
RUBIOS	2.388	5.396,52	2,26				
SALEMA	3.292	2.023,68	0,61				
SALMONETES	12.862	72.220,56	5,62				
SAMA DE PLUMA-PARGO	256	1.137,00	4,44				
SARDINA	924.600	785.781,07	0,85				
SARGOS	9.876	23.355,18	2,36				
SERRANOS	1.116	1.022,88	0,92				
SOLLETA	432	438,12	1,01				
VORAZ-BESUGO	336	3.179,76	9,46				
TOTAL PECES	1.342.412	1.413.377,38	1,05				

10.1.5.6. TOTAL MÁLAGA

Especie	Total Kilos	Total Euros	Euros/kg	Especie	Total Kilos	Total Euros	Euros/kg
AGUJA-ALGARINES	2.487	2.129,65	0,86	SALEMA	12.434	6.855,41	0,55
ALACHA	36.286	8.079,36	0,22	SALMONETES	119.408	716.807,29	6,00
ARAÑAS	24.769	40.881,41	1,65	SAMA DE PLUMA-PARGO	6.483	34.105,59	5,26
ATÚN	1.989	20.215,00	10,16	SARDINA	6.478.485	4.884.023,49	0,75
BACALADILLA	624.290	624.851,50	1,00	SARGOS	27.855	97.702,98	3,51
BAILA	263	1.034,00	3,93	SERRANOS	1.116	1.022,88	0,92
BESUGO BLANCO	301.231	420.341,69	1,40	SOLLETA	432	438,12	1,01
BOGA	24.730	9.091,89	0,37	TEMBLADERA	20	6,00	0,30
BONITO	27.327	42.081,77	1,54	TINTORERA	66	110,20	1,67
BOQUERÓN	218.209	655.931,53	3,01	VOLADORES	170	1.389,00	8,17
BRECA	18.430	66.064,15	3,58	VORAZ-BESUGO	618	5.661,30	9,16
BRÓTOLAS	21.950	68.829,15	3,14	TOTAL PECES	9.953.092	11.515.224,82	1,16
BURRO	90	132,00	1,47	ALMEJA BLANCA	63.026	161.116,80	2,56
CABALLAS	702.383	240.964,27	0,34	ALMEJA CHOCHA	2.979	16.580,64	5,57
CABRACHO	871	7.431,24	8,53	ALMEJA FINA	855	6.198,75	7,25
CABRILLA	950	2.191,88	2,31	ALMEJON-BOLO	7.147	35.020,09	4,90
CACHUCHO	10	112,00	11,20	CALAMARES	125.858	701.513,61	5,57
CARAMEL-CHUCLAS	147	47,79	0,33	CAÑAILLA-BUSANO	6.790	35.589,93	5,24
CAZÓN	9.658	29.903,25	3,10	CHIRLA	8.160	62.319,52	7,64
CHERNA	10	280,00	28,00	CHOCO	62.355	307.594,36	4,93
CHOPA	4.429	4.724,76	1,07	CHOPOS-CHOPITOS-GLOBITOS	56.307	300.517,33	5,34
CINTA	8.665	11.607,00	1,34	CONCHA FINA	82.401	177.994,05	2,16
CONGRIO	2.006	2.524,07	1,26	COQUINAS	36.970	274.852,47	7,43
DORADA	2.019	14.250,68	7,06	CORRUCO	168.756	119.003,04	0,71
ESCUALOS DIVERSOS	3.182	7.916,17	2,49	MEJILLON	1.050	1.384,20	1,32
ESPETÓN	780	552,80	0,71	MOLUSCOS VARIOS	181	157,40	0,87
GALLINETA	5.274	17.317,41	3,28	POTAS	48.277	48.922,86	1,01
GOBIDOS	30.680	27.849,00	0,91	PULPOS	428.838	2.115.214,82	4,93
HERRERA	18.604	71.161,22	3,83	PUNTILLITAS	120	809,88	6,75
HURTA	60	523,08	8,72	VIEIRA	30	70,00	2,33
JURELES	510.949	1.200.546,71	2,35	TOTAL MOLUSCOS	1.100.100	4.364.859,75	3,97
LENGUADOS	21.902	152.394,45	6,96	BOGAVANTE	319	9.398,60	29,46
LISAS	10.977	5.795,66	0,53	CAMARONES (Plesionika spp)	1.505	18.204,85	12,10
LUBINA	4.804	24.652,38	5,13	CAMARONES-QUISQUILLA	63.975	140.114,21	2,19
MARRAJO	518	1.758,86	3,40	CANGREJOS	59.336	57.528,22	0,97
MELVA	18.261	21.864,15	1,20	CARABINERO	1.505	16.113,10	10,71
MERLUZA	139.003	796.716,73	5,73	CENTOLLA	586	2.830,68	4,83
MERO	1.338	17.022,74	12,72	CIGALA	64.415	1.052.469,94	16,34
MIELGAS	10	5,00	0,50	GALERA	470	634,10	1,35
PALOMETA	10	11,00	1,10	GAMBA	100.643	1.065.920,55	10,59
PECES TORO	13.151	16.533,00	1,26	LANGOSTAS	783	15.853,13	20,25
PECES VARIOS	192.099	316.268,80	1,65	SASTRE	30	39,00	1,30
PELUDA	2.596	4.325,04	1,67	TOTAL CRUSTÁCEOS	293.567	2.379.106,38	8,10
PEZ BALLESTA	22	26,04	1,18	TOTAL	11.346.759	18.259.190,95	1,61
PEZ DE SAN PEDRO	176	1.162,00	6,60				
PEZ ESPADA	611	5.509,00	9,02				
PEZ LIMÓN	1.689	10.830,37	6,41				
PEZ RATA	3.520	6.123,00	1,74				
PEZ SABLE	3.378	3.126,61	0,93				
PEZ ZORRO	131	645,01	4,92				
PINTARROJAS	129.404	131.201,41	1,01				
PODAS	10.078	14.381,05	1,43				
RAPES	88.806	502.686,18	5,66				
RASCACIOS	1.825	5.764,56	3,16				
RAYAS	48.058	80.793,40	1,68				
RODABALLOS	2.338	15.900,24	6,80				
RONCADOR	495	621,00	1,25				
RUBIOS	8.077	31.418,45	3,89				

10.1.6. PESCA FRESCA SUBASTADA EN LONJAS POR PUERTOS. ANDALUCÍA

Especie	Total Kilos	Total Euros	Euros/kg	Especie	Total Kilos	Total Euros	Euros/kg
ACEDÍA	272.025	1.547.202,17	5,69	LISAS	75.225	39.817,05	0,53
AGUJA-ALGARINES	21.210	9.568,12	0,45	LISTADO	12.373,00	23.626,36	1,91
ALACHA	1.504.329	584.807,72	0,39	LUBINA	21.604	153.271,86	7,09
ALBACORA	281	763,86	2,72	MARLIN	59	171,14	2,90
ALOSAS	9	40,60	4,51	MARRAJO	102.533	331.265,34	3,23
ANCHOVA	309.206	760.457,42	2,46	MELVA	434.308,00	434.579,67	1,00
ANGUILA	4.196	2.338,71	0,56	MERLUZA	1.451.744	7.175.732,98	4,94
ARAÑAS	108.334	140.041,97	1,29	MERLUZA NEGRA	9.997.733	15.633.150,27	1,56
ARGENTINAS	34	104,05	3,06	MERO	9.114	80.948,69	8,88
ATÚN	820.823	4.798.739,86	5,85	MORENA	9.426	12.028,13	1,28
BACALADILLA	4.913.638	5.206.713,53	1,06	MUSOLA	17.870	71.653,39	4,01
BACORETA	32.664	62.956,24	1,93	OBLADA	14.282	10.851,85	0,76
BAILA	26.010	92.331,06	3,55	PALOMETA ROJA	2.522	2.642,40	1,05
BEJEL	124	883,54	7,13	PALOMETÓN	5.009	9.646,16	1,93
BESUGO BLANCO	629.696	900.355,07	1,43	PAMPANO BLANCO	88.892	102.826,95	1,16
BOCANEGRA	33.491	101.537,82	3,03	PARGO-BOCINEGRO	51.026	666.788,30	13,07
BOCÓN	8.762	14.096,12	1,61	PARRACHO	2.236	27.187,03	12,16
BODIONES	5.270	3.726,76	0,71	PATUDO	30	90,00	3,00
BOGA	227.691	75.989,41	0,33	PECES LOBO	2.510	990,76	0,39
BONITO	120.785	224.363,67	1,86	PECES TORO	13.151,00	16.533,00	1,26
BOQUERÓN	5.695.871	12.763.604,08	2,24	PECES VARIOS	1.562.223	2.404.015,38	1,54
BRECA	271.916	852.792,69	3,14	PEJERREYES	205	224,60	1,10
BRÓTOLAS	173.198	650.531,91	3,76	PELLUDA	88.871	225.710,63	2,54
BURRO	87.278	242.889,00	2,78	PEZ ANGEL	24	86,94	3,62
BURRO LISTADO	1.433	630,25	0,44	PEZ BALLESTA	7.516	19.579,53	2,61
CABALLAS	5.291.564	2.443.765,48	0,46	PEZ DE SAN PEDRO	147.017	320.398,68	2,18
CABRACHO	11.008	109.811,06	9,98	PEZ ESPADA	337.533	2.204.751,63	6,53
CABRILLA	2.254	4.790,49	2,13	PEZ GUITARRA	20	54,68	2,73
CACHUCHO	87.346	131.620,97	1,51	PEZ LIMÓN	41.126	219.136,94	5,33
CAÑABOTA-BOQUIDULCE	2.621	6.123,07	2,34	PEZ MARTILLO	105	605,03	5,76
CARAMEL-CHUCLAS	33.104	21.125,04	0,64	PEZ RATA	3.544	6.201,00	1,75
CAZÓN	71.230	287.592,31	4,04	PEZ SABLE	1.186.120	3.538.590,00	2,98
CHERNA	8.694	97.695,57	11,24	PEZ SAPO	255	745,47	2,92
CHOPA	23.705	15.431,36	0,65	PEZ VELA	11.451	120.734,16	10,54
CHUCHOS	13.555	16.903,04	1,25	PEZ ZORRO	18.167	78.603,15	4,33
CINTA	14.275	15.354,18	1,08	PINTARROJAS	185.083	207.153,98	1,12
CONGRIO	52.018	88.842,61	1,71	PODAS	41.802	100.477,30	2,40
CORVALLO	15.284	11.069,55	0,72	QUELVE-MIELGA	21.912	55.946,61	2,55
CORVINA	105.679	627.698,76	5,94	RAPES	443.976	2.769.319,32	6,24
DENTONES	7.356	67.738,24	9,21	RASCACIOS	26.216	99.907,68	3,81
DORADA	22.250	201.718,25	9,07	RAYAS	188.806	341.309,66	1,81
ESCOLARES	458	1.023,86	2,24	RODABALLOS	5.319	44.686,76	8,40
ESCUALOS DIVERSOS	79.996	105.014,68	1,31	ROMERILLO	2.172,00	10.490,84	4,83
ESPETÓN	24.692,00	20.320,66	0,82	RONCADOR	34.586	72.342,45	2,09
FALSO ABADEJO	89	633,19	7,11	RUBIOS	67.496,00	115.262,52	1,71
FANECA	6.158	11.185,50	1,82	SALEMA	40.728,00	14.280,15	0,35
GALLINETA	155.593	287.693,18	1,85	SALMONETES	351.071	2.390.597,12	6,81
GALLOS	1.918	11.207,68	5,84	SALTON	38	48,75	1,28
GARAPELLO	42.312	54.232,38	1,28	SAMA DE PLUMA	68.903,00	536.677,98	7,79
GOBIDOS	38.271	39.009,74	1,02	SAN PEDRO PLATEADO	17.507	20.486,35	1,17
GOLLETA	39	720,12	18,46	SARDINA	17.481.464	15.678.226,07	0,90
HERRERA	198.245	558.779,33	2,82	SARGO BREADO	147	1.170,76	7,96
HURTA	31.942	383.931,98	12,02	SARGOS	168.458	528.405,29	3,14
JAPUTA	171.067	289.044,61	1,69	SERRANOS	1.396	1.534,56	1,10
JURELES	2.004.575	3.703.799,46	1,85	SOLLA	25	100,00	4,00
LAMPUGA	1.614	4.181,22	2,59	SOLLETA	154.515	631.566,07	4,09
LENGUADO SOLDADO	17.626	82.850,34	4,70	TEMLADERA	14.226	13.987,82	0,98
LENGUADOS	200.500	1.705.949,22	8,51	TINTORERA	252.412	267.333,40	1,06

10.1.6. PESCA FRESCA SUBASTADA EN LONJAS POR PUERTOS. ANDALUCÍA (CONTINUACIÓN)

Especie	Total Kilos	Total Euros	Euros/kg
VERRUGATOS	7.458	28.081,62	3,77
VOLADORES	247	1.532,77	6,21
VORAZ-BESUGO	329.864	4.519.347,31	13,70
ZORRO NEGRO	52	99,84	1,92
TOTAL PECES	59.627.015	102.827.934,89	1,72
ALMEJA BABOSA	140	168,12	1,20
ALMEJA BLANCA	63.026	161.116,80	2,56
ALMEJA CHOCHA	2.979,00	16.580,64	5,57
ALMEJA FINA	855	6.198,75	7,25
ALMEJA TONTA	6.755	1.418,55	0,21
ALMEJAS	43	81,00	1,88
ALMEJÓN-BOLO	7.147	35.020,09	4,90
BERBERECHO	5.546	3.728,48	0,67
BIGAROS	10	35,00	3,50
CALAMARES	415.392	2.897.078,81	6,97
CAÑAILLA-BUSANO	15.874	105.345,26	6,64
CARACOLAS	3.027	6.451,76	2,13
CHIRLA	3.248.443	7.566.054,27	2,33
CHOCO	693.534	3.005.522,18	4,33
CLICA	437	1.998,00	4,57
CONCHA FINA	324.806	477.078,69	1,47
COQUINAS	37.108	275.560,74	7,43
CORRUÇO	447.056	314.190,63	0,70
MEJILLÓN	1.050	1.384,20	1,32
MOLUSCOS VARIOS	5.332	2.311,29	0,43
PIRULO	3	18,99	6,33
POTAS	158.588,00	253.472,20	1,60
PULPOS	1.363.645	5.574.745,36	4,09
PUNTILLITAS	252.134	1.982.633,73	7,86
RELOJ	28	236,99	8,46
SEPIAS, CHOPITOS, GLOBITOS	111.580	593.046,12	5,31
VIEIRA	50	160,00	3,20
TOTAL MOLUSCOS	7.164.588	23.281.637	3,25

Especie	Total Kilos	Total Euros	Euros/kg
BOGAVANTE	5.223	112.810,65	21,60
CAMARONES (Plesionika spp)	210.706,00	2.913.449,81	13,83
CAMARONES-QUISQUILLA	143.435,00	351.563,93	2,45
CANGREJOS	75.444,00	85.317,56	1,13
CARABINERO	2.937,00	35.515,49	12,09
CENTOLLA	5.512,00	18.863,04	3,42
CIGALA	526970	6.299.529,23	11,95
CRUSTÁCEOS VARIOS	16.482,00	24.348,95	1,48
GALERA	338.546	647.075,87	1,91
GAMBA	1.742.126	12.672.730,81	7,27
GAMBA ROJA	355.089	10.025.594,75	28,23
LANGOSTAS	9.504	169.520,89	17,84
LANGOSTINO	204.524	4.112.560,36	20,11
NÉCORAS	94	1.195,75	12,72
SASTRE	22.950	8.877,05	0,39
TOTAL CRUSTÁCEOS	3.659.542	37.478.954,14	10,24
TOTAL	70.451.145	163.588.525,68	2,32

10.2. PRODUCCIÓN ALMADRABERA. AÑO 2003

10.2.1. PRODUCCIÓN ALMADRABERA. RESUMEN DEL TOTAL ANUAL

Año	Peso (t)	Valor (miles de Euros)	Precio Medio (Euros/kg)
1985	2689,20	4.705,10	1,75
1986	1197,34	2.477,45	2,07
1987	1812,85	3.967,26	2,19
1988	3492,48	10.051,87	2,88
1989	3542,96	6.939,94	1,96
1990	3523,66	11.809,92	3,35
1991	2747,52	8.888,44	3,24
1992	2832,55	10.828,63	3,82
1993	1531,40	10.182,39	6,65
1994	1181,00	9.509,77	8,05
1995	959,00	9.736,67	10,16
1996	1245,01	9.565,90	7,68
1997	2727,00	22.109,09	8,11
1998	1543,80	11.509,61	7,46
1999	3523,19	28.981,98	8,23
2000	1411,66	14.735,07	10,44
2001	1126,51	14.262,38	12,66
2002	1473,46	17.065,33	11,58
2003	725,91	7.451,83	10,27

10.2.2. DATOS POR ESPECIES Y MESES. AÑO 2003

Mes	Peso (Kg)	ALBACORA	
		Valor (Euros)	Precio Medio (Euros/Kg)
ABRIL	135,75	1.390.422,07	10,24
MAYO	465,31	4.776.544,32	10,27
JUNIO	124,85	1.284.862,00	10,29
TOTAL ANDALUCIA	725,906	7451828,39	10,27

10.3. PESCA CONGELADA

10.3.1. EVOLUCIÓN DE LOS DESEMBARCOS DE LA PESCA CONGELADA DESEMBARCADA EN ANDALUCÍA DESAGREGADA POR CATEGORÍAS

Año	PECES			MOLUSCOS			CRUSTÁCEOS		
	Peso (Kg)	Valor (miles de euros)	Precio (euros/kg)	Peso (Kg)	Valor (miles de euros)	Precio (euros/kg)	Peso (Kg)	Valor (miles de euros)	Precio (euros/kg)
1985	13.697,095	8.918.980,73	0,65	213.000	405.000,42	1,90	25.453,732	168.651.213,14	6,63
1986	8.523,156	4.456.242,33	0,52	-	-	-	19.248,080	162.572.053,87	8,45
1987	14.075,068	7.824.209,51	0,56	-	-	-	24.060,110	223.571.321,96	9,29
1988	16.120,256	13.468.975,12	0,84	-	-	-	19.706,093	193.746.582,58	9,83
1989	16.875,139	10.596.316,74	0,63	-	-	-	23.148,359	225.978.672,45	9,76
1990	16.730,828	11.619.028,42	0,69	-	-	-	24.985,640	245.802.455,96	9,84
1991	15.834,367	10.741.615,93	0,68	-	-	-	21.670,250	227.280.803,17	10,49
1992	14.519,113	10.258.806,02	0,71	-	-	-	17.629,140	173.662.053,70	9,85
1993	9.200,061	8.223.861,30	0,89	-	-	-	13.163,780	115.665.421,94	8,79
1994	11.839,468	15.727.044,92	1,33	-	-	-	17.289,410	204.653.203,85	11,84
1995	8.945,000	12.552.110,33	1,40	-	-	-	8.357,290	118.678.122,25	14,20
1996	5.060,453	3.710.315,04	0,73	64.000	220.374,92	3,44	10.737,910	126.384.536,65	11,77
1997	5.960,394	3.726.362,36	0,63	111.000	454.817,15	4,10	9.570,360	109.412.281,95	11,43
1998	6.591,000	3.952.232,35	0,60	405.000	952.537,77	2,35	8.310,440	125.590.485,48	15,11
1999	4.815,000	2.146.640,94	0,45	470.000	1.056.224,68	2,25	6.439,000	80.814.185,09	12,55
2000	103,417	833.974,94	8,06	132.245	386.026,18	2,92	7.743,678	58.942.083,24	7,61
2001	108,862	760.648,64	6,99	75.922	287.223,29	3,78	7.536,607	53.770.237,17	7,13
2002	150,660	828.246,33	5,50	191.779	697.367,47	3,64	7.725,193	58.813.874,60	7,61
2003	137,951	677.747,85	4,91	104.155	515.597,40	4,95	8.820,822	62.554.047,73	7,09

10.3.2. EVOLUCIÓN DE LOS DESEMBARCOS DE LA PESCA CONGELADA DESEMBARCADA EN ANDALUCÍA

Año	Peso (Kg)	DESEMBARCOS TOTALES	
		Valor (Euros)	Precio Medio (Euros/Kg)
1985	39.363.827	177.975.194,28	4,52
1986	27.771.236	167.028.296,19	6,01
1987	38.135.178	231.395.531,47	6,07
1988	35.826.348	207.215.557,70	5,78
1989	40.023.498	236.574.989,19	5,91
1990	41.716.468	257.421.484,38	6,17
1991	37.054.617	238.022.419,10	6,42
1992	32.148.253	183.920.859,72	5,72
1993	22.363.841	123.889.283,24	5,54
1994	29.128.878	220.380.248,77	7,57
1995	17.302.290	131.230.232,59	7,58
1996	15.862.363	130.315.226,61	8,22
1997	15.641.754	113.593.461,45	7,26
1998	15.306.440	130.495.255,60	8,53
1999	11.724.000	84.017.050,71	7,17
2000	7.982.494	60.162.295,85	7,54
2001	7.721.391	54.818.109,10	7,10
2002	8.067.632	60.339.488,40	7,48
2003	9.062.928	63.747.392,98	7,03

10.3.3. DATOS ANUALES POR ESPECIES. AÑO 2003

Especie	Peso (Kg)	DESEMBARCOS TOTALES. AÑO 2003	
		Valor (Euros)	Precio Medio (Euros/Kg)
RAPE	137.951	677.747,85	4,91
TOTAL PECES	137.951	677.747,85	4,91
CHOCOS	30.646	84.032,20	2,74
PULPOS	73.509	431.565,20	5,87
TOTAL MOLUSCOS	104.155	515.597,40	4,95
ALISTADO COLAS	80.508	1.027.738,88	12,77
ALISTADOS	1.292.556	21.774.826,94	16,85
CAMARON	76.425	283.446,85	3,71
CAMARON COLAS	6.893	21.975,60	3,19
CANGREJOS	488.313	2.900.631,47	5,94
CIGALAS	57.528	678.706,22	11,80
GAMBA COLAS	79.896	428.401,99	5,36
GAMBA ROJA	1.127	6.059,90	5,38
GAMBA ROTA	5.095	5.153,65	1,01
GAMBAS	5.931.882	25.795.927,74	4,35
LANGOSTINO BLANCO	530.197	5.226.082,74	9,86
LANGOSTINO BLANCO COLAS	15.180	124.157,00	8,18
LANGOSTINO TIGRE	129.204	2.003.087,31	15,50
MORUNO BRILLANTE	103.612	1.936.588,10	18,69
MORUNO BRILLANTE COLAS	4.903	77.268,08	15,76
MORUNO RASPOSO	15.382	232.027,15	15,08
MORUNOS	2.121	31.968	15,07
TOTAL CRUSTÁCEOS	8.820.822	62.554.047,72	7,09
TOTAL PESCA CONGELADA	9.062.928	63.747.392,97	7,03

10.4. ESTADÍSTICAS FLOTA PESQUERA ANDALUZA. 2002

10.4.1. FLOTA ANDALUZA POR TIPOS DE BUQUE

Modalidades	Nº de Barcos	Arqueo		Potencia (Kw)
		TRB	GT	
Arrastre	539	31.146	45.004	118.552
Arrastrero congelador	68	9.810	15.973	29.955
Arrastrero de costado	9	1.700	1.588	4.314
Arrastrero de popa	442	16.445	22.411	74.069
Arrastrero de tangones	20	3.191	5.032	10.213
Cerco	269	14.283	19.370	52.197
Cerquero atunero	5	6.511	9.530	13.937
Cerquero con jareta	262	7.757	9.820	38.135
Cerquero sin jareta	2	15	20	125
Palangre	189	3.380	5.369	15.731
Palangreros	185	3.148	5.085	15.007
Palangreros atuneros	4	232	284	723
Rastreros	270	968	937	7.705
Polivalentes	26	93	100	658
Otras modalidades	964	3.573	4.001	22.695
Artisanales Polivalentes	163	654	664	4.944
Curricaneros (Pesca a la cacea)	1	3	3	29
Embarcación con líneas de Mano	73	125	117	739
Embarcación con redes de enmalle	703	2.557	2.967	15.977
Embarcación con redes de izado	1	3	4	13
Embarcación con trampas (Nasas)	14	104	103	672
Embarcaciones con Cañas y Líneas	9	27	144	320
Total	2.257	53.443	74.782	217.538

10.4.2. FLOTA PESQUERA POR TIPO DE PUERTOS BASE

Modalidades	Nº de Barcos	Arqueo		
		TRB	GT	Potencia (Kw)
Adra	56	1.333	2.031	6.209
Algeciras	125	2.572	3.936	11.181
Almería	129	3.629	5.072	16.206
Almuñecar	1	1	1	7
Ayamonte	65	1.081	1.616	6.073
Barbate	82	3.096	3.565	13.922
Cádiz	46	10.601	14.862	26.322
Carboneras	74	2.083	3.700	8.695
Conil	81	277	271	1.721
Chipiona	44	168	176	1.174
El Puerto de Santa María	42	1.340	1.978	6.464
Estepona	107	604	706	3.391
Fuengirola	95	494	569	2.910
Garrucha	66	1.170	1.597	5.403
Huelva	65	7.942	12.410	24.124
Isla Cristina	172	3.666	4.415	20.106
La Carlhuela	3	2	2	10
La Línea	120	284	525	1.990
Lepe	70	1.253	1.628	6.566
Málaga	119	3.404	4.724	10.633
Marbella	53	298	331	1.853
Motril	64	1.612	2.187	6.165
Palos de La Frontera	5	26	43	316
Puerto Real	2	5	6	15
Punta Umbria	101	2.788	4.121	12.637
Roquetas de Mar	36	233	263	1.811
Rota	47	228	368	915
San Fernando	33	69	60	358
Sanlúcar de Barrameda	139	1.709	1.965	10.554
Tarifa	98	558	527	4.469
Torre del Mar	1	1	0	-
Vélez-Málaga	116	917	1.126	5.337
Total	2.257	53.443	74.782	217.538

10.5. PRODUCCIÓN DE ACUICULTURA MARINA Y VALORACIÓN EN ANDALUCÍA. 2003

10.5.1. PRODUCCIÓN DE ACUICULTURA MARINA SEGÚN ESPECIES POR PROVINCIAS. ENGORDE

Especie	HUELVA		CÁDIZ		SEVILLA		MÁLAGA		GRANADA		ALMERÍA	
	Peso (kg)	Valor (euros)	Peso (kg)	Valor (euros)	Peso (kg)	Valor (euros)	Peso (kg)	Valor (euros)	Peso (kg)	Valor (euros)	Peso (kg)	Valor (euros)
Dorada	1.414.204,0	6.547.764,1	1.635.597,0	7.572.814,11	137.000,00	634.310,00	68.477,0	317.048,51	70.000,0	3241.00,00	1.060.000,0	4.907.800,00
Lubina	56.295,0	382.806,0	453.625,0	3.084.650,00	539.000,00	3.665.200,00	90.808,0	617.494,40	-	-	625.000,0	4.250.000,00
Lenguado	5.850,0	56.862,0	7.585,0	73.726,20	3.300,00	32.076,00	-	-	10.863,0	105583,50	-	-
Anguila	-	-	10.367,0	53.182,71	21.000,00	107.730,00	-	-	-	-	-	-
Lisa	-	-	47.216,0	178.476,48	85.000,00	321.300,00	-	-	-	-	-	-
Atún	-	-	13.969,0	87.306,25	-	-	-	-	-	-	-	-
Otros	-	-	0,0	-	6.600,00	23.430,00	655,0	2.325,25	-	-	-	-
TOTAL	1.476.349,0	6.987.432,1	2.168.359,0	11.050.155,75	791.900,0	4.784.046,00	159.940,0	936.868,2	80.863,0	429.683,5	1.685.000,0	9.157.800,0
PECES	1.476.349,0	6.987.432,1	2.168.359,0	11.050.155,75	791.900,0	4.784.046,00	159.940,0	936.868,2	80.863,0	429.683,5	1.685.000,0	9.157.800,0
Almeja	44.817,0	432.035,9	36,52	352.052,80	-	-	-	-	-	-	-	-
Crasostea sp.	-	-	32,85	105.120,00	-	-	-	-	-	-	-	-
Mejillón	-	-	-	-	-	-	87,840,0	90.475,20	-	-	-	-
TOTAL	44.817,0	432.035,9	69,37	457.172,80	0,00	0,00	87,840,0	90.475,20	0,0	0,00	0,0	0,00
MOLUSCOS	44.817,0	432.035,9	69,37	457.172,80	0,00	0,00	87,840,0	90.475,20	0,0	0,00	0,0	0,00
LANGOSTINO	15.000,0	434.850,0	13,06	378.609,40	-	-	0,0	0,00	0,0	0,00	0,0	0,00
CAMARON	0,0	-	2,09	6.688,00	85.000,00	272.000,00	0,0	0,00	0,0	0,00	0,0	0,00
TOTAL	15.000,0	434.850,0	15,15	385.297,40	85.000,0	272.000,00	0,0	0,0	0,0	0,0	0,0	0,0
CRUSTACEOS	15.000,0	434.850,0	15,15	385.297,40	85.000,0	272.000,00	0,0	0,0	0,0	0,0	0,0	0,0
PRODUCCION	1.536.166,0	7.854.317,9	2.252.879,0	11.892.625,95	876.900,0	5.056.046,00	247.780,0	1.027.343,4	80.863,0	429.683,5	1.685.000,0	9.157.800,0
ACUICOLA	1.536.166,0	7.854.317,9	2.252.879,0	11.892.625,95	876.900,0	5.056.046,00	247.780,0	1.027.343,4	80.863,0	429.683,5	1.685.000,0	9.157.800,0

10.5.2. PRODUCCIÓN DE ACUICULTURA MARINA SEGÚN ESPECIES. AÑO 2003

FASE DE ENGORDE (kilogramos producidos)			
Especie	Peso (kg)	Valor (euros)	Precio Medio (euros/kg)
DORADA	4.385.280,0	20.303.846,40	4,63
LUBINA	1.764.730,0	12.000.164,00	6,80
LENGUADO	27.600,0	268.272,00	9,72
ANGUILA	31.370,0	160.928,10	5,13
LISA	132.220,0	499.791,60	3,78
ATÚN	13.970,0	87.312,50	6,25
RODABALLO	660,0	5.940,00	9,00
CORVINA	3.300,0	9.933,00	3,01
BAILAS	3.300,0	9.933,00	3,01
TOTAL PECES	6.362.430,0	33.346.120,60	5,24
ALMEJA JAPONESA	74.450,0	706.530,50	9,49
ALMEJA FINA	6.880,0	77.881,60	
CRASOSTEA SP.	32.850,0	106.105,50	
MEJILLÓN	87.840,0	90.475,20	1,03
TOTAL MOLUSCOS	202.020,0	980.992,80	4,86
LANGOSTINO	28.060,0	813.459,40	28,99
CAMARÓN	87.090,0	278.688,00	3,20
TOTAL CRUSTACEOS	115.150,0	1.092.147,40	9,48
TOTAL ENGORDE	6.679.600,0	35.419.260,8	5,30

FASE DE CRIADERO-PREENGORDE (Producción Integral). Unidades producidas				
Especie	Producción (1) (Unidades)	Producción (2) comercializada (Unidades)	Valor (Euros)	Precio Medio (Euro/unidad)
DORADA	36.202.454,00	26.702.454,00	8.688.588,96	0,24
LUBINA	4.500.000,00	3.800.000,00	1.215.000,00	0,27
LENGUADO	1.755.000,00	420.000,00	1.158.300,00	0,66
TOTAL PECES	42.457.454,00	30.922.454,00	11.061.888,96	0,26
ALMEJA JAPONESA	500.000,00	500.000,00	3.000,00	0,01
ALMEJA BABOSA	2.000.000,00	240.000,00	8.000,00	0,00
TOTAL MOLUSCOS	2.500.000,00	740.000,00	11.000,00	0,00
LANGOSTINO	8.079.000,00	2.450.000,00	242.370,00	0,03
TOTAL CRUSTACEOS	8.079.000,00	2.450.000,00	242.370,00	0,03
TOTAL CRIADERO	53.036.454,00	34.112.454,00	11.315.258,96	0,21

(1) Unidades procedentes de instalaciones de cultivo integral así como de criaderos externos a estas instalaciones y preengordadas por empresas andaluzas.

(2) Unidades comercializadas al salir de la fase de criadero o preengorde. El resto de unidades son destinadas a completar el ciclo acuícola, y por tanto, son comercializadas en la fase engorde.

FASE DE PREENGORDE (Servicio de preengorde). Unidades preengordadas				
Especie	Producción (3) (Unidades)	Producción (4) comercializada (Unidades)	Valor (Euros)	Precio Medio (Euro/unidad)
DORADA	15.255.269,00	15.202.269,00	1.662.824,32	0,11
LUBINA	4.034.311,00	3.863.811,00	548.666,30	0,14
TOTAL PECES	19.289.580,00	19.066.080,00	2.211.490,62	0,11
ALMEJA JAPONESA	14.949.000,00	14.949.000,00	89.694,00	0,01
TOTAL MOLUSCOS	14.949.000,00	14.949.000,00	89.694,00	0,01
TOTAL PREENGORDE	34.238.580,00	34.015.080,00	2.301.184,62	0,07

(3) Unidades preengordadas por empresas que se dedican específicamente a este servicio. (4) Unidades preengordadas que son comercializadas.