

Consejería de Agricultura y Pesca

Anuario de Estadísticas Agrarias  
y Pesqueras de Andalucía

2004



JUNTA DE ANDALUCÍA

**Edita:** © Junta de Andalucía.  
Consejería de Agricultura y Pesca

**Publica:** Viceconsejería.  
Servicio de Publicaciones y Divulgación

**Coordina y  
Elabora:** Secretaría General de Agricultura y Ganadería.  
Servicio de Estudios y Estadísticas

**Maqueta e  
Imprime:** Lumen Gráfica S.L.

**Depósito  
Legal:** SE-6496-07

## PRESENTACIÓN

La Consejería de Agricultura y Pesca de la Junta de Andalucía viene publicando desde hace años la información estadística de los sectores agrario y pesquero de Andalucía a través de Boletines, Memorias, Anuarios y en los últimos años desde la página web que posee en Internet, con el fin de dar a conocer a la sociedad los datos relativos a la agricultura, la ganadería y la pesca andaluzas.

El anuario de Estadísticas Agrarias y Pesqueras de 2004 que ahora se edita, recoge en un volumen único los datos definitivos de las estadísticas de la agricultura, ganadería y pesca del año 2004. Para las producciones agrícolas se incluyen las cosechadas en el año que se indica, salvo en los cítricos y el olivar, cuyas producciones se refieren al año en que comienza la recolección aunque ésta continúa en los primeros meses del año 2005.

Con esta publicación se da cumplimiento a la Ley del Plan Estadístico de Andalucía 2003-2006 y al Programa Estadístico Anual correspondiente a 2005 que incluye la difusión de los datos estadísticos agrarios y pesqueros definitivos correspondientes al año anterior.

Las fuentes de obtención de datos son, en su mayoría, operaciones estadísticas incluidas en el Plan y Programa Estadístico antes señalado, elaborándose por los Departamentos de Estudios y Estadísticas de las Delegaciones Provinciales y por el Servicio de Estudios y Estadísticas de la Secretaría General de Agricultura y Ganadería.

Esta publicación no hubiera sido posible sin la colaboración de un gran número de personas tanto de la Administración Pública como del sector privado, a los que desde estas líneas esta Consejería agradece su colaboración.

**Isaías Pérez Saldaña**  
*Consejero de Agricultura y Pesca*



# ÍNDICE

<b>1ª PARTE: TERRITORIO Y CLIMATOLOGIA .....</b>	<b>15</b>
<b>1.1. TERRITORIO .....</b>	<b>17</b>
1.1.1. Extensión superficial según zonas altimétricas por provincias. Año 2004. (km <sup>2</sup> ) .....	17
1.1.2. Comarcas agrarias por provincias .....	18
<b>1.2. CLIMATOLOGÍA .....</b>	<b>27</b>
1.2.1. Valores climatológicos en diversas estaciones por áreas geográficas. Año 2004 .....	27
1.2.2. Valores de precipitaciones por provincias. Año Agrícola 2003-2004 .....	29
<b>1.3. HIDROGRAFÍA.....</b>	<b>30</b>
1.3.1. Recursos hidráulicos según cuencas y subcuencas. Año 2004 .....	30
1.3.2. Evolución mensual de los embalses. Año 2004 .....	33
1.3.3. Demanda media de agua según cuenca por uso y balance hídrico. Año 2004 .....	34
<b>2ª PARTE: DEMOGRAFÍA .....</b>	<b>35</b>
<b>2.1. DEMOGRAFÍA .....</b>	<b>37</b>
2.1.1. Evolución de la población de derecho según sexo por provincias. Años 1960-2004 .....	37
2.1.2. Densidad de población de derecho. Años 1960-2004. (Hab./km <sup>2</sup> ) .....	38
<b>2.2. POBLACIÓN ACTIVA.....</b>	<b>38</b>
2.2.1. Población de 16 y más años según su relación con la actividad económica por provincias. Andalucía. Año 2004 .....	38
2.2.2. Evolución de la población ocupada por provincias. (1994-2004) .....	39
2.2.3. Evolución de la población ocupada según grupos de edad y sexo. Andalucía. (1994-2004) .....	39
2.2.4. Evolución de la población ocupada según sectores económicos. Andalucía. (1994-2004) .....	39
2.2.5. Evolución de la población parada por provincias. Andalucía. (1994-2004) .....	40
2.2.6. Poblaciones activas y ocupadas en Andalucía y España. Sector agrario. (2001-2004).....	44
2.2.7. Población activa y ocupada en Andalucía y España. Sector agrario y total. Año 2004 .....	41
2.2.8. C.E. Relación entre la población ocupada agraria/población ocupada total %. (1991-2004) .....	42
2.2.9. Evolución del paro registrado por provincias. (1994-2004) .....	43
2.2.10. Evolución del paro registrado en Andalucía por sectores económicos. (1994-2004).....	43
<b>3ª PARTE: CENSO AGRARIO .....</b>	<b>45</b>
<b>3.1. CENSO AGRARIO .....</b>	<b>47</b>
3.1.1. Principales características censales por provincias. Año 1999.....	47
3.1.2. Explotaciones agrarias. Características censales según tamaño de las explotaciones por provincias. Año 1999.....	48
3.1.3. Explotaciones agrarias. Características censales según régimen de tenencia por provincias. Año 1999 .....	49
3.1.4. Trabajadores en las explotaciones agrarias por provincias. Año 1999 .....	50
3.1.5. Explotaciones agrarias según la personalidad jurídica del titular de la explotación por provincias. Año 1999 ...	50
3.1.6. Distribución general de la superficie.....	51
3.1.7. Aprovechamiento de las tierras labradas .....	51
3.1.8. Aprovechamiento de las tierras labradas en secano.....	51
3.1.9. Aprovechamiento de las tierras labradas en regadío .....	52
3.1.10. Tierras de pastos permanentes .....	52
3.1.11. Otras tierras .....	53
3.1.12. Especies arbóreas forestales.....	53

<b>4ª PARTE: DISTRIBUCIÓN DE LA TIERRA.....</b>	<b>55</b>
<b>4.1. DISTRIBUCIÓN GENERAL DE TIERRAS (ha.). 2004.....</b>	<b>57</b>
4.1.1. Tierras ocupadas por cultivos herbáceos.....	57
4.1.2. Barbechos y otras tierras no ocupadas.....	57
4.1.3. Tierras ocupadas por cultivos leñosos.....	57
4.1.4. Total tierras de cultivo.....	58
4.1.5. Prados naturales.....	58
4.1.6. Pastizales.....	58
4.1.7. Total prados y pastizales.....	59
4.1.8. Aprovechamiento. Monte maderable.....	59
4.1.9. Aprovechamiento. Monte abierto.....	59
4.1.10. Aprovechamiento. Monte leñoso.....	60
4.1.11. Total terreno forestal.....	60
4.1.12. Erial a pastos.....	60
4.1.13. Espartizal.....	61
4.1.14. Terreno improductivo.....	61
4.1.15. Superficie no agrícola.....	61
4.1.16. Ríos y lagos.....	62
4.1.17. Total otras superficies.....	62
4.1.18. Total superficie provincial.....	62
<b>4.2. RESUMEN PROVINCIAL POR GRUPO DE CULTIVO (ha.) 2004.....</b>	<b>63</b>
4.2.1. Cereales para grano.....	63
4.2.2. Leguminosas para grano.....	63
4.2.3. Tubérculos consumo humano.....	63
4.2.4. Cultivos industriales.....	64
4.2.5. Flores y plantas ornamentales.....	64
4.2.6. Cultivos forrajeros.....	64
4.2.7. Hortalizas.....	65
4.2.8. Total cultivos herbáceos.....	65
4.2.9. Cítricos.....	65
4.2.10. Frutales.....	66
4.2.11. Viñedo.....	66
4.2.12. Olivar.....	66
4.2.13. Otros cultivos leñosos.....	67
4.2.14. Viveros.....	67
4.2.15. Total cultivos leñosos.....	67
<b>5ª PARTE: SUPERFICIES Y PRODUCCIONES AGRÍCOLAS.....</b>	<b>69</b>
<b>5.1. CEREALES PARA GRANO. 2004.....</b>	<b>71</b>
5.1.1. Trigo duro.....	71
5.1.2. Trigo semiduro y blando.....	71
5.1.3. Trigo. Resumen general.....	72
5.1.4. Cebada caballar (6 carreras).....	72
5.1.5. Cebada cervecera (2 carreras).....	73
5.1.6. Cebada. Resumen general.....	73
5.1.7. Avena.....	74
5.1.8. Centeno.....	74
5.1.9. Escaña.....	75
5.1.10. Tranquillón.....	75
5.1.11. Triticale.....	76
5.1.12. Arroz (cáscara).....	76
5.1.13. Maíz híbrido.....	77
5.1.14. Maíz. Resumen general.....	77
5.1.15. Sorgo.....	78
5.1.16. Mijo.....	78
5.1.17. Alpiste.....	79
5.1.18. Otros cereales.....	79
5.1.19. Total cereales grano.....	80

<b>5.2. LEGUMINOSAS PARA GRANO .....</b>	<b>81</b>
5.2.1. Judías secas. Resumen general .....	81
5.2.2. Habas secas. Resumen general .....	81
5.2.3. Lentejas .....	82
5.2.4. Garbanzos .....	82
5.2.5. Guisantes secos. Resumen general .....	83
5.2.6. Veza .....	83
5.2.7. Altramuz .....	84
5.2.8. Yeros .....	84
5.2.9. Otras leguminosas .....	85
5.2.10. Total leguminosas grano .....	85
<b>5.3. TUBÉRCULOS PARA CONSUMO HUMANO .....</b>	<b>86</b>
5.3.1. Patata extratemprana (recolección entre 15 de enero y 15 de abril).....	86
5.3.2. Patata temprana (recolección entre 15 de abril y 15 de junio).....	86
5.3.3. Patata media estación (recolección entre 15 de junio y 15 de septiembre) .....	87
5.3.4. Patata tardía (recolección entre 30 de septiembre y 15 de enero año siguiente) .....	87
5.3.5. Patata. Resumen general.....	88
5.3.6. Batata .....	88
5.3.7. Boniato.....	89
5.3.8. Total tubérculos consumo humano .....	89
<b>5.4. CULTIVOS INDUSTRIALES .....</b>	<b>90</b>
<b>AZUCARERAS .....</b>	<b>90</b>
5.4.1. Caña de azúcar.....	90
5.4.2. Remolacha azucarera .....	90
<b>TEXTILES .....</b>	<b>91</b>
5.4.3. Algodón Bruto.....	91
5.4.4. Lino textil (fibra) .....	91
<b>OLEAGINOSAS .....</b>	<b>92</b>
5.4.5. Algodón (semilla).....	92
5.4.6. Lino Oleaginoso .....	92
5.4.7. Cacahuete (sin descortezar) .....	93
5.4.8. Girasol .....	93
5.4.9. Cártamo .....	94
5.4.10. Soja .....	94
5.4.11. Colza .....	95
<b>CONDIMENTOS .....</b>	<b>95</b>
5.4.12. Pimiento para pimentón (desechado).....	95
5.4.13. Anís .....	96
<b>VARIOS .....</b>	<b>96</b>
5.4.14. Tabaco (seco no fermentado).....	96
5.4.15. Lavanda y lavandín .....	97
5.4.16. Otros cultivos industriales.....	97
5.4.17. Total cultivos industriales .....	98
<b>CULTIVOS PARA FLOR CORTADA .....</b>	<b>98</b>
5.4.18. Claveles tipo americano.....	98
5.4.19. Otras variedades de claveles .....	99
5.4.20. Claveles. Resumen general .....	99
5.4.21. Rosas baccara o rouge meilland .....	100
5.4.22. Otras variedades de rosas.....	100
5.4.23. Rosas. Resumen general .....	101
5.4.24. Otras flores .....	101
5.4.25. Total flores .....	102
5.4.26. Plantas ornamentales .....	102
5.4.27. Total flores y ornamentales .....	102
<b>5.5. CULTIVOS FORRAJEROS Y PASTOS .....</b>	<b>103</b>
5.5.1. Cereales de invierno para forraje.....	103
5.5.2. Maíz forrajero .....	103
5.5.3. Sorgo forrajero .....	104
5.5.4. Ballico .....	104
5.5.5. Otras gramíneas .....	105
5.5.6. Alfalfa.....	105
5.5.7. Trébol .....	106

5.5.8.	Esparceta.....	106
5.5.9.	Veza para forraje.....	107
5.5.10.	Habas, guisantes, altramuces, alholva, algarrobas y otros.....	108
5.5.11.	Nabo forrajero.....	108
5.5.12.	Remolacha forrajera.....	109
5.5.13.	Zanahoria forrajera.....	109
5.5.14.	Patata, chirivía y otros.....	110
5.5.15.	Praderas polifitas.....	110
5.5.16.	Col forrajera.....	111
5.5.17.	Calabaza forrajera.....	111
5.5.18.	Cardo y otros forrajes varios.....	112
5.5.19.	Total cultivos forrajeros.....	112
5.5.20.	Superficie cosechada que también se pasta.....	113
5.5.21.	Rastrojeras pastadas.....	113
5.5.22.	Barbechos pastados.....	114
5.5.23.	Ramones, pampanera y otros.....	114
5.5.24.	Aprovechamiento. Prados naturales.....	115
5.5.25.	Pastizales.....	115
5.5.26.	Monte abierto (arbolado con pastos).....	116
5.5.27.	Monte leñoso (monte bajo y matorral).....	116
5.5.28.	Erial a pastos.....	117
5.5.29.	Total aprovechamiento.....	117
<b>5.6.</b>	<b>HORTALIZAS.....</b>	<b>118</b>
5.6.1.	Col repollo de hojas lisas.....	118
5.6.2.	Col repollo de hojas rizadas o de Milán.....	118
5.6.3.	Col de Bruselas.....	119
5.6.4.	Otras coles.....	119
5.6.5.	Col. Resumen general.....	120
5.6.6.	Berza.....	120
5.6.7.	Espárrago.....	121
5.6.8.	Apio.....	121
5.6.9.	Lechuga romana.....	122
5.6.10.	Lechuga acogollada.....	122
5.6.11.	Lechuga. Resumen general.....	123
5.6.12.	Escarola.....	123
5.6.13.	Espinaca.....	124
5.6.14.	Acelga.....	124
5.6.15.	Cardo.....	125
5.6.16.	Endivia.....	125
5.6.17.	Borraja.....	126
5.6.18.	Sandía.....	126
5.6.19.	Melón de piel lisa.....	127
5.6.20.	Melón tendral.....	127
5.6.21.	Melón cantalupo.....	128
5.6.22.	Otros melones.....	128
5.6.23.	Melón. Resumen general.....	129
5.6.24.	Calabaza.....	129
5.6.25.	Calabacín.....	130
5.6.26.	Pepino.....	130
5.6.27.	Pepinillo.....	131
5.6.28.	Berenjena.....	131
5.6.29.	Tomate de recolección 1-1 al 31-5.....	132
5.6.30.	Tomate de recolección 1-6 al 30-9.....	132
5.6.31.	Tomate de recolección 1-10 al 31-12.....	133
5.6.32.	Tomate. Resumen general.....	133
5.6.33.	Pimiento.....	134
5.6.34.	Guindilla.....	134
5.6.35.	Fresa y fresón.....	135
5.6.36.	Alcachofa.....	135
5.6.37.	Coliflor.....	136
5.6.38.	Ajo.....	136
5.6.39.	Cebolla babosa.....	137



5.6.40.	Cebolla medio grano o liria .....	137
5.6.41.	Cebolla grano o valenciana .....	138
5.6.42.	Otras cebollas .....	138
5.6.43.	Cebolla. Resumen general .....	139
5.6.44.	Cebolleta .....	139
5.6.45.	Puerro .....	140
5.6.46.	Remolacha de mesa .....	140
5.6.47.	Zanahoria .....	141
5.6.48.	Rábano .....	141
5.6.49.	Nabo .....	142
5.6.50.	Judías verdes .....	142
5.6.51.	Guisantes verdes .....	143
5.6.52.	Habas verdes .....	143
5.6.53.	Champiñón .....	144
5.6.54.	Otras setas .....	144
5.6.55.	Otras hortalizas .....	145
5.6.56.	Total hortalizas .....	145
<b>5.7.</b>	<b>CÍTRICOS .....</b>	<b>146</b>
5.7.1.	Navel: Navelina .....	146
5.7.2.	Navel: Navel .....	146
5.7.3.	Navel: Navelate .....	147
5.7.4.	Blancas selectas: Salustiana .....	147
5.7.5.	Otras blancas selectas .....	148
5.7.6.	Blancas comunes .....	148
5.7.7.	Sanguinas .....	149
5.7.8.	Tardías: Verna .....	149
5.7.9.	Tardías: Valencia late .....	150
5.7.10.	Total naranja .....	150
5.7.11.	Naranja amargo .....	151
5.7.12.	Satsuma .....	151
5.7.13.	Clementinas .....	152
5.7.14.	Otras mandarinas .....	152
5.7.15.	Total mandarino .....	153
5.7.16.	Berna .....	153
5.7.17.	Mesero .....	154
5.7.18.	Otros limones .....	154
5.7.19.	Total limonero .....	155
5.7.20.	Pomelo .....	155
5.7.21.	Limero y otros cítricos .....	156
5.7.22.	Total cítricos .....	156
<b>5.8.</b>	<b>FRUTALES NO CÍTRICOS .....</b>	<b>157</b>
5.8.1.	Manzano variedad starking .....	157
5.8.2.	Manzano variedad golden delicious .....	158
5.8.3.	Otras variedades de manzano .....	159
5.8.4.	Manzano. Resumen general .....	160
5.8.5.	Peral. Variedad limonera .....	161
5.8.6.	Peral. Variedad ercolini .....	162
5.8.7.	Peral. Variedad blanquilla .....	163
5.8.8.	Otras variedades de peral .....	164
5.8.9.	Peral. Resumen general .....	165
5.8.10.	Membrillero .....	166
5.8.11.	Níspero .....	167
5.8.12.	Acerolo, serbal y otros .....	168
5.8.13.	Albaricoquero .....	169
5.8.14.	Cerezo y guindo .....	170
5.8.15.	Melocotonero y nectarina .....	171
5.8.16.	Ciruelo .....	172

<b>OTROS DE FRUTOS CARNOSOS .....</b>	<b>173</b>
5.8.17. Higuera .....	173
5.8.18. Chirimoyo .....	174
5.8.19. Granado .....	175
5.8.20. Aguacate .....	176
5.8.21. Platanera .....	177
5.8.22. Palmera datilera .....	178
5.8.23. Chumbera .....	179
5.8.24. Azufaifo, guayabo, kaki, frambuesa, grosellero, moral y otros .....	180
<b>DE FRUTO SECO .....</b>	<b>181</b>
5.8.25. Almendro (cáscara) .....	182
5.8.26. Nogal (cáscara) .....	183
5.8.27. Avellano (cáscara) .....	184
5.8.28. Total frutales .....	174
<b>5.9. OLIVAR .....</b>	<b>185</b>
5.9.1. Olivar de aceituna de mesa .....	185
5.9.2. Olivar de aceituna de almazara .....	186
5.9.3. Total olivar .....	187
5.9.4. Productos obtenidos de la aceituna .....	188
5.9.5. Aceituna de oliva virgen según el grado de acidez .....	188
<b>5.10. VIÑEDO .....</b>	<b>189</b>
5.10.1. Uva de mesa cultivo único .....	189
5.10.2. Uva de mesa cultivo asociado .....	189
5.10.3. Viñedo de uva de mesa. Resumen general .....	190
5.10.4. Viñedo de uva para vinificación en cultivo único .....	190
5.10.5. Viñedo de uva para vinificación en cultivo asociado .....	191
5.10.6. Viñedo de uva para vinificación. Resumen general .....	191
5.10.7. Viñedo de uva para pasificación .....	192
5.10.8. Total viñedo .....	192
5.10.9. Productos obtenidos de la transformación .....	193
5.10.10. Vinos de mesa (total) .....	193
5.10.11. Otros vinos (total) .....	193
5.10.12. Total vino .....	194
5.10.13. Vinos de calidad producidos en región determinada (V.C.P.R.D.) .....	195
5.10.14. Mosto conservado .....	195
5.10.15. Total zumos y mostos .....	195
5.10.16. Uvas pasas .....	195
<b>5.11. OTROS CULTIVOS LEÑOSOS .....</b>	<b>196</b>
5.11.1. Alcaparra .....	196
5.11.2. Agave y pita .....	197
5.11.3. Caña vulgar .....	198
5.11.4. Mimbrera .....	199
5.11.5. Zumaque .....	200
5.11.6. Algarrobo .....	201
5.11.7. Moreras y otros .....	202
5.11.8. Total otros cultivos leñosos .....	203
<b>6ª PARTE : CENSOS Y PRODUCCIONES GANADERAS .....</b>	<b>205</b>
<b>6.1. CENSOS GANADEROS .....</b>	<b>207</b>
6.1.1. Ganado Bovino: Análisis provincial del censo de animales, por tipos en Diciembre de 2004 .....	207
6.1.2. Ganado Ovino: Análisis provincial del censo de animales, por tipos, en Diciembre de 2004 .....	208
6.1.3. Ganado Caprino: Análisis provincial del censo de animales, por tipos, en Diciembre de 2004 .....	208
6.1.4. Ganado Porcino: Análisis provincial del censo de animales, por tipos en Diciembre de 2004 .....	209
6.1.5. Censo de Ganado Equino. Año 1999 .....	209
<b>6.2. PRODUCTOS GANADEROS .....</b>	<b>210</b>
6.2.1. Sacrificio de ganado: Producción de carne por especies (toneladas). Año 2004 .....	210
6.2.2. Carne de Bovino: Desagregación provincial de los resultados del número de cabezas sacrificadas, peso medio y peso canal total, por clases de animales. Año 2004 .....	210
6.2.3. Carne de ovino: Desagregación provincial de los resultados del número de cabezas sacrificadas, por clases de animales. Año 2004 .....	211

6.2.4.	Carne de caprino: Desagregación provincial de los resultados del número de cabezas sacrificadas, por clases de animales. Año 2004.....	211
6.2.5.	Carne de porcino: Desagregación provincial de los resultados del número de cabezas sacrificadas, peso canal medio y peso canal total, por clases de animales. Año 2004.....	211
6.2.6.	Carne de equino: Desagregación provincial de los resultados del número de cabezas sacrificadas, peso medio y peso canal total, por clases de animales. Año 2004 .....	212
6.2.7.	Carne de aves: Desagregación provincial de los resultados del número de cabezas (miles) sacrificadas, su peso medio y peso canal total. Año 2004.....	212
6.2.8.	Producción de leche (miles de litros). Año 2004.....	213
6.2.9.	Producción de huevos. Año 2004 .....	213
6.2.10.	Producción de lana. Año 2004.....	214
6.2.11.	Producción de miel y cera. Año 2004.....	214
6.2.12.	Trabajo Animal. Año 2004 .....	215
<b>6.3.</b>	<b>MOVIMIENTO COMERCIAL PECUARIO DE ENERO A DICIEMBRE DE 2004 .....</b>	<b>216</b>
6.3.1.	Procedencia del total de cabezas de ganado adquiridas en Almería .....	216
6.3.2.	Destino del total de cabezas vendidas en la provincia de Almería .....	216
6.3.3.	Procedencia del total de cabezas de ganado adquiridas en Cádiz .....	216
6.3.4.	Destino del total de cabezas vendidas en la provincia de Cádiz.....	217
6.3.5.	Procedencia del total de cabezas de ganado adquiridas en Córdoba.....	217
6.3.6.	Destino del total de cabezas vendidas en la provincia de Córdoba .....	217
6.3.7.	Procedencia del total de cabezas de ganado adquiridas en Granada .....	218
6.3.8.	Destino del total de cabezas vendidas en la provincia de Granada.....	218
6.3.9.	Procedencia del total de cabezas de ganado adquiridas en Huelva.....	218
6.3.10.	Destino del total de cabezas vendidas en la provincia de Huelva .....	219
6.3.11.	Procedencia del total de cabezas de ganado adquiridas en Jaén.....	219
6.3.12.	Destino del total de cabezas vendidas en la provincia de Jaén .....	219
6.3.13.	Procedencia del total de cabezas de ganado adquiridas en Málaga.....	220
6.3.14.	Destino del total de cabezas vendidas en la provincia de Málaga .....	220
6.3.15.	Procedencia del total de cabezas de ganado adquiridas en Sevilla .....	220
6.3.16.	Destino del total de cabezas vendidas en la provincia de Sevilla.....	221
<b>7ª PARTE :</b>	<b>FORESTALES .....</b>	<b>223</b>
<b>7.1.</b>	<b>USOS Y COBERTURAS DEL SUELO EN ANDALUCÍA .....</b>	<b>225</b>
7.1.1.	Usos del suelo y coberturas vegetales en Andalucía. Año 2004 .....	225
7.1.2.	Caracterización de los suelos en Andalucía .....	226
7.1.3.	Capacidad productiva de los suelos y usos implantados .....	226
7.1.4.	Erosión.....	227
7.1.4.1.	Estimación de pérdidas de suelo en Andalucía 2004 .....	227
7.1.4.2.	Estimación de pérdidas de suelo en Andalucía. Evolución temporal 1976-2004 .....	227
<b>7.2.</b>	<b>ESPACIOS NATURALES. DISTRIBUCIÓN PROVINCIAL DE ESPACIOS PROTEGIDOS EN ANDALUCÍA. 2004 .....</b>	<b>227</b>
<b>7.3.</b>	<b>ACTUACIONES FORESTALES.....</b>	<b>228</b>
7.3.1.	Inversiones efectuadas en ejecución del Plan Forestal Andaluz 2004 .....	228
7.3.2.	Evolución de la inversión total ejecutada por programas del PFA, 2002-2004 .....	229
7.3.3.	Evolución de las repoblaciones forestales en Andalucía por provincias 1940-2002.....	229
<b>7.4.</b>	<b>INCENDIOS FORESTALES .....</b>	<b>230</b>
7.4.1.	Incendios forestales en Andalucía, por provincias. 2004 .....	230
7.4.2.	Distribución de incendios en Andalucía según superficies afectadas 2004 .....	230
<b>7.5.</b>	<b>LOS BENEFICIOS DEL MONTE. 2004 .....</b>	<b>231</b>
7.5.1.	Aprovechamientos forestales en Andalucía en espacios naturales protegidos 2004 .....	231
7.5.2.	Aprovechamientos forestales en montes públicos de Andalucía 2004 .....	232
7.5.3.	Aprovechamientos forestales en montes privados de Andalucía 2003 .....	233
7.5.4.	Pesca Continental .....	234
7.5.4.1.	Licencias de pesca continental deportiva expedidas por la Consejería de Medio Ambiente. 2004 .....	234
7.5.4.2.	Cotos de pesca en Andalucía. Año 2004 .....	234
7.5.5.	Caza .....	235
7.5.5.1.	Granjas cinegéticas autorizadas por provincias según especies. Año 2004 .....	235
7.5.5.2.	Aprovechamiento en cacerías organizadas. 2003 .....	235
7.5.5.3.	Licencias de caza expedidas por la Consejería de Medio Ambiente, por lugar de residencia del cazador y tipo de licencia. 2004 .....	236

<b>8ª PARTE: MEDIOS DE PRODUCCIÓN.....</b>	<b>237</b>
<b>8.1. SEMILLAS Y PLANTAS DE VIVERO. 2004 .....</b>	<b>239</b>
8.1.1. Superficie y producción de semillas .....	239
8.1.2. Precintado de semilla y valor .....	239
8.1.3. Relación de productores de plantas con actividad en cada provincia .....	239
8.1.4. Puntos de producción por provincias de especies o grupos de especies en el registro provisional de productores de plantas de vivero incluyendo los viveros productores de plantas hortícolas .....	240
8.1.5. Valoración de la producción de plantas de vivero en Andalucía según el grupo de producción .....	240
8.1.6. Inscripciones en el registro de comerciantes de semillas y plantas de vivero en el año 2004 .....	240
<b>8.2. MAQUINARIA AGRÍCOLA .....</b>	<b>241</b>
8.2.1. Resumen general del movimiento de maquinaria agrícola automotriz en los registros oficiales. Año 2004 ..	241
8.2.2. Resumen general del movimiento de maquinaria automotriz en Almería .....	242
8.2.3. Resumen general del movimiento de maquinaria automotriz en Cádiz .....	243
8.2.4. Resumen general del movimiento de maquinaria automotriz en Córdoba .....	244
8.2.5. Resumen general del movimiento de maquinaria automotriz en Granada .....	245
8.2.6. Resumen general del movimiento de maquinaria automotriz en Huelva .....	246
8.2.7. Resumen general del movimiento de maquinaria automotriz en Jaén .....	247
8.2.8. Resumen general del movimiento de maquinaria automotriz en Málaga .....	248
8.2.9. Resumen general del movimiento de maquinaria automotriz en Sevilla .....	249
8.2.10. Inscripción en maquinaria agrícola nueva .....	249
8.2.11. Distribución por tipo, de los tractores nuevos inscritos en 2004 .....	249
<b>8.3. FERTILIZANTES Y OTROS .....</b>	<b>250</b>
8.3.1. Consumo de fertilizantes en Andalucía (t). Año 2004 .....	250
8.3.2. Precios de fertilizantes. Año 2004 .....	250
8.3.3. Consumo de fitosanitarios en Andalucía (t). Año 2004 .....	251
8.3.4. Otros medios de producción. Año 2004 .....	251
<b>9ª PARTE: INFORMACIÓN ECONÓMICA (2000-2004) .....</b>	<b>253</b>
<b>9.1. MACROMAGNITUDES AGRARIAS DE ANDALUCÍA, EN MILLONES DE EUROS .....</b>	<b>255</b>
9.1.1. Evolución de las Macromagnitudes Agrarias de Almería .....	255
9.1.2. Evolución de las Macromagnitudes Agrarias de Cádiz .....	259
9.1.3. Evolución de las Macromagnitudes Agrarias de Córdoba .....	263
9.1.4. Evolución de las Macromagnitudes Agrarias de Granada .....	267
9.1.5. Evolución de las Macromagnitudes Agrarias de Huelva .....	271
9.1.6. Evolución de las Macromagnitudes Agrarias de Jaén .....	275
9.1.7. Evolución de las Macromagnitudes Agrarias de Málaga .....	279
9.1.8. Evolución de las Macromagnitudes Agrarias de Sevilla .....	283
9.1.9. Evolución de las Macromagnitudes Agrarias de Andalucía .....	287
<b>9.2. V.A.B. A PRECIOS BÁSICOS ANDALUCÍA-ESPAÑA.....</b>	<b>291</b>
<b>9.3. ENCUESTA ANUAL DE PRECIOS DE LA TIERRA 2004.....</b>	<b>292</b>
9.3.1. Encuesta anual de precios de la tierra por provincias y aprovechamiento .....	292
9.3.2. Encuesta de precios de la tierra en Andalucía y España. Serie histórica .....	294
<b>9.4. PRECIOS PERCIBIDOS POR LOS AGRICULTORES, 2004 .....</b>	<b>296</b>

<b>10ª PARTE: PESCA.....</b>	<b>301</b>
<b>10.1. PESCA FRESCA SUBASTADA EN LONJAS. 2004.....</b>	<b>303</b>
10.1.1. Pesca fresca subastada en lonjas por puertos. Almería .....	303
10.1.1.1. Adra .....	303
10.1.1.2. Almería .....	304
10.1.1.3. Carboneras .....	305
10.1.1.4. Garrucha .....	306
10.1.1.5. Roquetas .....	307
10.1.1.6. Provincia de Almería .....	308
10.1.2. Pesca fresca subastada en lonjas por puertos. Cádiz.....	310
10.1.2.1. Algeciras .....	310
10.1.2.2. Barbate .....	311
10.1.2.3. Bonanza .....	312
10.1.2.4. Cádiz .....	313
10.1.2.5. Conil .....	314
10.1.2.6. Chipiona .....	315
10.1.2.7. Puerto de Santa María .....	316
10.1.2.8. La Atunara .....	317
10.1.2.9. Rota .....	318
10.1.2.10. Tarifa .....	319
10.1.2.11. Provincia de Cádiz .....	320
10.1.3. Pesca fresca subastada en lonjas por puertos. Granada.....	322
10.1.3.1. Motril .....	322
10.1.4. Pesca fresca subastada en lonjas por puertos. Huelva .....	323
10.1.4.1. Ayamonte .....	323
10.1.4.2. Huelva .....	324
10.1.4.3. Isla Cristina .....	325
10.1.4.4. Punta Umbria .....	326
10.1.4.5. Provincia de Huelva .....	327
10.1.5. Pesca fresca subastada en lonjas por puertos. Málaga.....	328
10.1.5.1. Caleta .....	328
10.1.5.2. Estepona .....	329
10.1.5.3. Fuengirola .....	330
10.1.5.4. Málaga .....	331
10.1.5.5. Marbella .....	332
10.1.5.6. Provincia de Málaga .....	333
10.1.6. Pesca fresca subastada en lonjas por puertos. Andalucía .....	335
<b>10.2. PRODUCCIÓN ALMADRABERA. AÑO 2004 .....</b>	<b>338</b>
10.2.1. Producción almadrabera. Resumen total anual .....	338
10.2.2. Datos por especies y meses. Año 2004.....	338
<b>10.3. PESCA CONGELADA. AÑO 2004 .....</b>	<b>339</b>
10.3.1. Evolución de los desembarcos en Andalucía desgregada por categorías .....	339
10.3.2. Evolución de los desembarcos de la pesca congelada desembarcada en Andalucía .....	340
10.3.3. Datos anuales por especie. Año 2004 .....	340
<b>10.4. ESTADÍSTICAS FLOTA PESQUERA ANDALUZA. AÑO 2004 .....</b>	<b>341</b>
10.4.1. Flota andaluza por tipo de buque .....	341
10.4.2. Flota pesquera por tipo de Puerto Base .....	341
<b>10.5. PRODUCCIÓN DE ACUICULTURA MARINA Y VALORACIÓN EN ANDALUCÍA. AÑO 2004 .....</b>	<b>342</b>
10.5.1. Producción de acuicultura marina según especie por provincia. Engorde .....	342
10.5.2. Producción de acuicultura marina según especies .....	343



**1<sup>a</sup>**

**P A R T E**

TERRITORIO Y  
CLIMATOLOGÍA





## 1.1. TERRITORIO

### 1.1.1. EXTENSIÓN SUPERFICIAL SEGÚN ZONAS ALTIMÉTRICAS POR PROVINCIAS. AÑO 2004. (km<sup>2</sup>)

	Almería	Cádiz	Córdoba	Granada	Huelva	Jaén	Málaga	Sevilla	Andalucía
<b>Menos de 100 m</b>									
Superficie	874,0	3.864,6	385,2	106,4	3.466,7	74,5	715,5	5.709,7	<b>15.196,5</b>
Porcentaje	9,97	51,93	2,80	0,84	34,16	0,55	9,79	40,66	<b>17,35</b>
<b>De 101 a 200 m</b>									
Superficie	693,9	1.322,3	1.508,7	85,8	2.386,6	2.586,8	585,0	3.153,0	<b>12.322,2</b>
Porcentaje	7,91	17,77	10,96	0,68	23,52	19,18	8,01	22,45	<b>14,07</b>
<b>De 201 a 400 m</b>									
Superficie	1.176,7	1.269,0	3.794,7	207,5	2.523,0	3.422,9	1.228,6	2.983,4	<b>16.605,7</b>
Porcentaje	13,42	17,05	27,56	1,64	24,86	25,39	16,81	21,25	<b>18,96</b>
<b>De 401 a 600 m</b>									
Superficie	1.282,1	543,1	5.033,3	690,1	1.431,8	4.919,0	2.269,1	1.720,2	<b>17.888,6</b>
Porcentaje	14,62	7,30	36,55	5,46	14,11	36,48	31,05	12,25	<b>20,42</b>
<b>De 601 a 1.000 m</b>									
Superficie	2.168,5	387,3	2.974,7	5.094,7	339,6	1.722,2	2.046,8	475,3	<b>15.209,1</b>
Porcentaje	24,73	5,20	21,60	40,32	3,35	12,77	28,01	3,38	<b>17,36</b>
<b>De 1.001 a 1.400 m</b>									
Superficie	1.776,4	53,1	72,2	4.439,9	0,1	755,5	414,7	0,8	<b>7.512,8</b>
Porcentaje	20,26	0,71	0,52	35,14	0,00	5,60	5,68	0,01	<b>8,58</b>
<b>De 1.401 a 2.000 m</b>									
Superficie	720,8	2,6	0,8	1.493,5	-	2,7	48,1	-	<b>2.268,4</b>
Porcentaje	8,22	0,03	0,01	11,82	-	0,02	0,66	-	<b>2,59</b>
<b>De 2.001 a 2.400 m</b>									
Superficie	73,2	-	-	286,3	-	-	0,2	-	<b>359,7</b>
Porcentaje	0,83	-	-	2,27	-	-	0,00	-	<b>0,41</b>
<b>De 2.401 a 3.000 m</b>									
Superficie	3,0	-	-	211,3	-	-	-	-	<b>214,3</b>
Porcentaje	0,03	-	-	1,67	-	-	-	-	<b>0,24</b>
<b>De 3.001 a 3.400 m</b>									
Superficie	-	-	-	19,5	-	-	-	-	<b>19,5</b>
Porcentaje	-	-	-	0,15	-	-	-	-	<b>0,02</b>
<b>Más de 3.400 m</b>									
Superficie	-	-	-	0,1	-	-	-	-	<b>0,1</b>
Porcentaje	-	-	-	0,00	-	-	-	-	<b>0,00</b>
<b>Total</b>									
Superficie	<b>8.768,5</b>	<b>7.442,0</b>	<b>13.769,5</b>	<b>12.635,3</b>	<b>10.147,8</b>	<b>13.483,5</b>	<b>7.308,0</b>	<b>14.042,3</b>	<b>87.597,0</b>
Porcentaje	<b>100,00</b>	<b>100,00</b>	<b>100,00</b>	<b>100,00</b>	<b>100,00</b>	<b>100,00</b>	<b>100,00</b>	<b>100,00</b>	<b>100,00</b>

Fuente: Consejería de Obras Públicas y Transportes.

### 1.1.2. COMARCAS AGRARIAS POR PROVINCIAS

ALMERÍA		Población Total Año 2004	Superficie. km <sup>2</sup>	Tipo Zona	
Comarca-Municipio				Desfav.	Objet.
<b>1. Los Vélez</b>					
37	Chirivel	1.800	197	1	1
63	María	1.575	225	1	1
98	Vélez-Blanco	2.051	441	1	1
99	Vélez-Rubio	6.905	282	1	1

TOTAL COMARCA 12.331 1.145

<b>2. Alto Almanzora</b>					
4	Albánchez	697	35	1	1
6	Albox	10.680	168	2	1
8	Alcántar	650	94	1	1
17	Arboleas	2.310	65	1	1
18	Armuña de Almanzora	310	8	1	1
19	Bacares	296	95	1	1
21	Bayarque	246	27	1	1
31	Cantoria	3.382	79	1	1
34	Cóbdar	242	32	1	1
36	Chercos	286	14	1	1
44	Fines	1.930	23	2	1
56	Laroya	123	21	1	1
58	Lijar	504	28	1	1
61	Lúcar	798	95	1	1
62	Macael	6.002	44	1	1
69	Olula del Río	6.272	23	2	1
70	Oria	2.350	235	1	1
72	Partaloa	529	53	1	1
76	Purchena	1.629	57	1	1
83	Serón	2.427	167	1	1
84	Sierro	452	28	1	1
85	Somontín	530	19	1	1
87	Sufí	234	10	1	1
89	Taberno	1.081	44	1	1
92	Tijola	3.755	70	1	1
96	Urrácal	350	25	1	1
103	Zurgena	2.253	72	2	1

TOTAL COMARCA 50.318 1.631

<b>3. Bajo Almanzora</b>					
16	Antas	3.101	100	2	1
22	Bédar	732	46	1	1
35	Cuevas del Almanzora	11.001	263	2	1
48	Gallardos (Los)	2.583	35	2	1
49	Garrucha	6.525	8	2	1
53	Huércal-Overa	15.540	318	2	1
64	Mojácar	5.375	72	2	1
75	Pulpí	7.368	96	2	1
93	Turre	2.656	108	2	1
100	Vera	9.504	58	2	1

TOTAL COMARCA 64.385 1.104

<b>4. Río Nacimiento</b>					
1	Abla	1.482	45	4	1
2	Abrucena	1.386	83	4	1
5	Alboloduy	764	70	4	1
10	Alhabia	679	16	1	1
15	Alsodux	119	20	4	1
45	Fiñana	2.432	135	4	1
50	Gérgal	1.068	228	1	1
65	Nacimiento	465	81	4	1
80	Santa Cruz de Marchena	204	20	1	1
901	Tres Villas (Las)	632	85	4	1

TOTAL COMARCA 9.231 783

<b>5. Campo Tabernas</b>					
9	Alcudia de Monteagudo	166	15	1	1
26	Benitagla	66	7	1	1
27	Benizalón	302	32	1	1
33	Castro de Filabres	162	29	1	1
59	Lubrín	1.667	138	1	1
60	Lucainena de las Torres	610	123	1	1
68	Olula de Castro	155	34	1	1
82	Senés	314	50	1	1
86	Sorbas	2.707	249	1	1
88	Tabernas	3.180	281	1	1
90	Tahal	385	95	1	1
94	Turrillas	240	39	1	1
95	Uleila del Campo	972	39	2	1
97	Velefique	263	65	1	1

TOTAL COMARCA 11.189 1.196

<b>6. Alto Andarax</b>					
7	Alcolea	1.009	67	1	1
11	Alhama de Almería	3.319	26	1	1
12	Alicún	247	6	1	1
14	Almócita	165	30	1	1
15	Alsodux	119	0	4	1
20	Bayárcal	305	37	4	1
23	Beires	121	39	4	1
28	Bentarique	278	11	1	1
30	Canjáyar	1.575	67	4	1
46	Fondón	946	92	4	1
51	Huécija	551	19	1	1
54	Illar	423	19	1	1
55	Instinción	527	33	1	1
57	Láujar de Andarax	1.819	92	4	1
67	Ohanes	822	32	4	1
71	Padules	455	27	1	1
73	Paterna del Río	415	45	4	1
77	Rágol	382	27	4	1
91	Terque	457	16	1	1

TOTAL COMARCA 13.935 685

**7. Campo Dalías**

3	Adra	22.257	90	1	1
29	Berja	13.924	218	1	1
38	Dalías	3.675	140	1	1
41	Enix	315	67	1	1
43	Felix	564	81	1	1
79	Roquetas de Mar	58.519	60	3	1
102	Vicar	16.935	64	3	1
902	Ejido (El)	63.914	227	3	1
903	Mojonera (La)	7.746	24	3	1

**TOTAL COMARCA 187.849 971**

**8. Campo Níjar y Bajo Andarax**

13	Almería	177.681	295	3	1
24	Benahadux	3.058	16	3	1
32	Carboneras	7.100	95	3	1
47	Gádor	2.874	88	3	1
52	Huércal de Almería	10.242	21	3	1
66	Níjar	21.306	601	3	1
74	Pechina	3.114	46	3	1
78	Rioja	1.278	36	3	1
81	Santa Fe de Mondújar	433	35	3	1
101	Viator	3.872	21	3	1

**TOTAL COMARCA 230.958 1.254**

**TOTAL PROVINCIA 580.196 8.769**

CÁDIZ	Comarca-Municipio	Población Total Año 2004	Superficie. km <sup>2</sup>	Tipo Zona	
				Desfav.	Objet.

**1. Campiña de Cádiz**

3	Algar	1.643	27	1	1
6	Arcos de la Frontera	29.079	528	-	1
10	Bornos	8.082	55	-	1
17	Espera	3.846	123	-	1
20	Jerez de la Frontera	192.648	1.186	-	1
27	Puerto de Santa María (El)	80.658	159	-	1
37	Trebujena	6.843	69	3	1
41	Villamartín	12.038	210	-	1
902	San José del Valle	4.203	226	-	-

**TOTAL COMARCA 339.040 2.583**

**2. Costa Noroeste de Cádiz**

12	Cádiz	133.242	12	-	1
14	Conil de la Frontera	18.979	87	-	1
15	Chiclana de la Frontera	68.156	207	-	1
16	Chipiona	17.603	33	-	1
30	Rota	26.691	84	-	1
31	San Fernando	90.178	32	-	1
32	Sanlúcar de Barrameda	62.662	174	3	1

**TOTAL COMARCA 417.511 629**

**3. Sierra de Cádiz**

2	Alcalá del Valle	5.325	47	-	1
5	Algodonales	5.650	135	1	1
9	Benaocaz	702	70	1	1
11	Bosque (El)	1.978	31	1	1
18	Gastor (El)	1.948	28	1	1
19	Grazalema	2.178	121	1	1
24	Olvera	8.549	194	1	1
26	Prado del Rey	5.858	49	-	1
29	Puerto Serrano	6.828	80	1	1
34	Setenil de las Bodegas	3.015	82	-	1
36	Torre Alhàquime	883	18	1	1
38	Ubrique	17.404	71	1	1
40	Villaluenga del Rosario	473	57	1	1
42	Zahara	1.543	72	1	1

**TOTAL COMARCA 62.334 1.055**

**4. La Janda**

1	Alcalá de los Gazules	5.590	479	-	1
7	Barbate	22.444	142	-	1
23	Medina-Sidonia	10.802	493	-	1
25	Paterna de Rivera	5.313	14	-	1
28	Puerto Real	37.481	197	-	1
39	Vejer de la Frontera	12.685	264	-	1
901	Benalup – Casas Viejas	6.706	58	-	-

**TOTAL COMARCA 101.021 1.647**

**5. Campo de Gibraltar**

4	Algeciras	109.665	86	1	1
8	Barrios (Los)	19.260	332	1	1
13	Castellar de la Frontera	2.813	179	3	1
21	Jimena de la Frontera	9.355	347	1	1
22	Línea de la Concepción (La)	61.875	26	3	1
33	San Roque	24.757	140	3	1
35	Tarifa	16.743	419	1	1

**TOTAL COMARCA 244.486 1.529**

**TOTAL PROVINCIA 1.164.374 7.443**

CÓRDOBA	Comarca-Municipio	Población Total Año 2004	Superficie. km <sup>2</sup>	Tipo Zona	
				Desfav.	Objet.

**1. Pedroche**

3	Alcaracejos	1.446	177	2	1
6	Añora	1.536	111	2	1
8	Belalcázar	3.602	355	2	1
9	Belmez	3.527	211	2	1
11	Blázquez (Los)	693	102	2	1
16	Cardeña	1.776	513	2	1
20	Conquista	492	39	2	1
23	Dos Torres	2.609	129	2	1

28	Fuente la Lancha	427	7	2	1
29	Fuente Obejuna	5.530	592	2	1
32	Granjuela (La)	498	56	2	1
34	Guijo (El)	392	67	2	1
35	Hinojosa del Duque	7.643	533	2	1
51	Pedroche	1.732	122	2	1
52	Peñarroya-Pueblonuevo	12.351	63	2	1
54	Pozoblanco	16.759	332	2	1
61	Santa Eufemia	1.036	189	2	1
62	Torrecampo	1.396	197	2	1
64	Valsequillo	423	122	2	1
69	Villanueva de Córdoba	9.740	427	2	1
70	Villanueva del Duque	1.689	137	2	1
72	Villaralto	1.425	23	2	1
74	Viso (El)	2.885	254	2	1

**TOTAL COMARCA 79.607 4.758**

#### 2. La Sierra

1	Adamuz	4.397	334	1	1
26	Espiel	2.379	436	1	1
36	Hornachuelos	4.654	911	1	1
43	Montoro	9.491	586	1	1
47	Obejo	1.500	214	1	1
68	Villaharta	615	12	1	1
71	Villanueva del Rey	1.232	214	1	1
73	Villaviciosa de Córdoba	3.667	470	1	1

**TOTAL COMARCA 27.935 3.177**

#### 3. Campiña Baja

5	Almodóvar del Río	7.324	174	-	1
12	Bujalance	7.915	124	-	1
14	Cañete de las Torres	3.209	104	-	1
18	Carpio (El)	4.473	47	-	1
19	Castro del Río	8.076	218	-	1
21	Córdoba	319.692	1.252	-	1
25	Espejo	3.821	57	-	1
27	Fernán-Núñez	9.407	30	-	1
40	Montalbán de Córdoba	4.609	34	-	1
49	Palma del Río	20.030	200	-	1
50	Pedro Abad	2.914	24	-	1
53	Posadas	7.257	158	-	1
57	Rambla (La)	7.376	137	-	1
60	Santaella	5.938	272	-	1
66	Villa del Río	7.358	22	-	1
67	Villafranca de Córdoba	3.758	58	-	1

**TOTAL COMARCA 446.380 2.911**

#### 4. Las Colonias

17	Carlota (La)	11.203	80	2	1
30	Fuente Palmera	10.146	76	2	1
33	Guadalcazar	1.215	72	2	1
59	San Sebastián de los Ballesteros	854	10	2	1
65	Victoria (La)	1.802	20	2	1

**TOTAL COMARCA 32.596 258**

#### 5. Campiña Alta

2	Aguilar de la Frontera	13.522	168	2	1
7	Baena	20.071	361	2	1
10	Benamejí	4.897	54	2	1
13	Cabra	20.837	229	2	1
22	Doña Mencía	5.002	15	2	1
24	Encinas Reales	2.408	34	2	1
38	Lucena	39.259	351	2	1
41	Montemayor	3.894	58	2	1
42	Montilla	23.223	170	2	1
44	Monturque	1.995	33	2	1
45	Moriles	3.835	20	2	1
46	Nueva Carteya	5.578	70	2	1
48	Palenciana	1.565	16	2	1
56	Puente Genil	28.396	170	2	1
63	Valenzuela	1.391	19	2	1

**TOTAL COMARCA 175.873 1.768**

#### 6. Penibética

4	Almedinilla	2.563	56	2	1
15	Carcabuey	2.834	80	1	1
31	Fuente-Tójar	805	24	2	1
37	Iznájar	4.907	136	1	1
39	Luque	3.265	141	2	1
55	Priego de Córdoba	22.906	287	1	1
58	Rute	9.960	131	1	1
75	Zuheros	838	42	1	1

**TOTAL COMARCA 48.078 897**

**TOTAL PROVINCIA 810.469 13.769**

Comarca-Municipio	Población Total Año 2004	Superficie. km <sup>2</sup>	Tipo Zona	
			Desfav.	Objet.

#### 1. De la Vega

3	Albolote	14.862	79	-	1
11	Alfacar	4.766	17	1	1
14	Alhendín	4.729	51	-	1
21	Armillá	16.938	4	-	1
22	Atarfe	12.355	47	-	1
24	Beas de Granada	1.065	23	1	1
36	Cájar	3.838	2	-	1
37	Calicasas	558	11	-	1
47	Cenes de la Vega	6.095	7	1	1
48	Cijuela	1.855	17	-	1
50	Cogollos de la Vega	1.935	50	1	1
57	Cúllar Vega	5.173	4	-	1
59	Chauchina	4.315	21	-	1
62	Churriana de la Vega	8.230	7	-	1
68	Dílar	1.581	80	4	1
70	Dúdar	297	8	1	1

79	Fuente Vaqueros	3.953	16	-	1
84	Gójar	4.454	12	1	1
87	Granada	238.292	88	-	1
94	Güejar Sierra	2.828	239	4	1
95	Güevéjar	1.859	11	1	1
99	Huétor de Santillán	1.706	94	1	1
100	Huétor Tájar	8.947	40	-	1
101	Huétor Vega	10.362	4	1	1
111	Jun	2.053	4	-	1
115	Láchar	2.657	13	-	1
122	Loja	20.707	446	1	1
127	Maracena	17.232	5	-	1
134	Monachil	5.765	89	4	1
138	Moraleda de Zafayona	2.769	48	-	1
144	Nívar	662	11	1	1
145	Ogíjares	11.324	7	-	1
149	Otura	5.222	24	-	1
153	Peligros	9.573	9	-	1
157	Pinos Genil	1.240	14	1	1
158	Pinos Puente	13.303	99	-	1
165	Pulianas	4.761	6	-	1
168	Quéntar	1.062	67	1	1
171	Salar	2.760	86	-	1
175	Santa Fe	13.803	38	-	1
188	Villanueva Mesía	2.091	11	-	1
189	Víznar	768	13	1	1
193	Zubia (La)	15.312	20	4	1
905	Gabias (Las)	10.400	39	-	1
911	Vegas del Genil	4.922	14	-	1
913	Zagra	1.094	11	1	1

**TOTAL COMARCA**                    **510.473**                    **2.006**

## 2. Guadix

5	Albuñán	458	9	1	1
10	Aldeire	747	70	4	1
15	Alicún de Ortega	586	23	1	1
18	Alquife	828	12	1	1
25	Beas de Guadix	367	16	1	1
27	Benalúa	3.222	7	2	1
49	Cogollos de Guadix	721	30	1	1
54	Cortes y Graena	1.091	22	1	1
63	Darro	1.490	50	1	1
64	Dehesas de Guadix	574	72	1	1
67	Diezma	836	42	1	1
69	Dólar	586	78	4	1
74	Ferreira	333	44	4	1
76	Fonelas	1.165	96	2	1
78	Freila	1.019	0	2	1
85	Gor	1.048	182	1	1
86	Gorafe	538	77	1	1
89	Guadix	20.035	317	1	1
96	Huélago	471	33	2	1
97	Huéneja	1.222	117	4	1
108	Jerez del Marquesado	1.068	83	4	1
114	Calahorra (La)	813	40	1	1
117	Lanteira	507	53	4	1
123	Lugros	370	63	4	1

128	Marchal	384	8	1	1
154	Peza (La)	1.330	101	1	1
161	Polícar	241	6	1	1
167	Purullena	2.286	30	1	1
187	Villanueva de las Torres	786	66	1	1
907	Valle del Zalabí	2.352	108	1	1

**TOTAL COMARCA**                    **47.474**                    **1.855**

## 3. Baza

23	Baza	21.600	545	1	1
29	Benamaurel	2.319	127	2	1
39	Caniles	4.782	216	1	1
53	Cortes de Baza	2.388	141	2	1
56	Cúllar	4.836	427	1	1
78	Freila	1.019	60	2	1
194	Zújar	2.703	102	1	1
912	Cuevas del Campo	2.048	97	1	1

**TOTAL COMARCA**                    **41.695**                    **1.715**

## 4. Huéscar

45	Castilléjar	1.608	132	2	1
46	Castril	2.561	247	1	1
82	Galera	1.152	117	2	1
98	Huéscar	8.186	468	1	1
146	Orce	1.360	324	1	1
164	Puebla de Don Fadrique	2.637	522	1	1

**TOTAL COMARCA**                    **17.504**                    **1.810**

## 5. Iznalloz

2	Alamedilla	830	90	1	1
28	Benalúa de las Villas	1.377	21	1	1
38	Campotéjar	1.408	36	1	1
51	Colomera	1.567	113	1	1
66	Deifontes	2.395	40	2	1
83	Gobernador	320	23	1	1
88	Guadahortuna	2.083	120	1	1
105	Iznalloz	6.948	310	2	1
136	Montejicar	2.686	89	1	1
137	Montillana	1.316	76	1	1
152	Pedro Martínez	1.267	138	1	1
159	Piñar	1.249	126	1	1
178	Torre-Cardela	1.134	15	1	1
909	Morelábor	852	39	1	1

**TOTAL COMARCA**                    **25.432**                    **1.236**

## 6. Montefrío

12	Algarinejo	4.268	93	1	1
102	Illora	10.072	198	1	1
132	Moclin	4.243	112	1	1
135	Montefrío	6.568	254	1	1

**TOTAL COMARCA**                    **25.151**                    **657**

## 7. Alhama

1	Agrón	320	27	1	1
13	Alhama de Granada	6.076	433	1	1

20	Arenas del Rey	1.979	116	1	1
34	Cacín	712	39	1	1
61	Chimeneas	1.481	91	2	1
72	Escúzar	764	46	2	1
107	Jayena	1.271	80	1	1
126	Malahá (La)	1.656	25	2	1
174	Santa Cruz del Comercio	514	17	1	1
185	Ventas de Huelma	663	43	2	1
192	Zafarraya	2.202	58	1	1

**TOTAL COMARCA 17.638 975**

**8. La Costa**

4	Albodón	941	35	1	1
6	Albuñol	6.054	63	1	1
17	Almuñécar	23.073	83	1	1
93	Gualchos	2.621	31	1	1
103	Itrabo	1.031	19	1	1
109	Jete	768	14	1	1
120	Lentegí	330	23	1	1
124	Lújar	506	37	1	1
133	Molvízar	2.745	21	1	1
140	Motril	55.078	109	1	1
148	Otívar	1.056	58	1	1
162	Polopos	1.493	27	1	1
170	Rubite	492	29	1	1
173	Salobreña	11.420	35	1	1
177	Sorvilán	694	35	1	1
184	Vélez de Benaudalla	2.575	79	1	1
906	Guajares (Los)	1.203	90	1	1

**TOTAL COMARCA 112.080 788**

**9. Las Alpujarras**

16	Almegíjar	445	30	1	1
30	Bérchules	788	69	4	1
32	Bubión	347	15	4	1
33	Busquístar	352	18	4	1
35	Cádir	1.567	47	1	1
40	Cáñar	339	26	4	1
42	Capileira	578	57	4	1
43	Carataunas	204	5	1	1
44	Cástaras	249	28	1	1
112	Juvíles	178	15	4	1
116	Lanjaron	3.757	61	4	1
121	Lobras	132	16	1	1
141	Murtas	713	72	1	1
147	Órgiva	5.175	134	1	1
151	Pampaneira	327	18	4	1
163	Pórtugos	415	21	4	1
176	Soportújar	269	14	4	1
179	Torvizcón	807	51	1	1
180	Trevélez	827	91	4	1
181	Turón	335	55	1	1
182	Ugíjar	2.541	67	1	1
183	Válor	768	59	4	1
901	Taha (La)	793	26	4	1
903	Nevada	1.228	78	4	1
904	Alpujarra de la Sierra	1.175	69	4	1

**TOTAL COMARCA 24.309 1.142**

**10. Lecrín**

7	Albuñuelas	1.100	140	1	1
71	Dúrcal	6.151	77	4	1
119	Lecrín	2.269	40	4	1
143	Nigüelas	955	30	4	1
150	Padul	7.217	89	1	1
902	Valle (El)	1.151	26	1	1
908	Villamena	988	20	1	1
910	Pinar (El)	1.119	38	1	1

**TOTAL COMARCA 20.950 460**

**TOTAL PROVINCIA 842.706 12.644**

Comarca-Municipio	Población Total Año 2004	Superficie. km <sup>2</sup>	Tipo Zona	
			Desfav.	Objet.

**1. Sierra**

1	Alájar	750	41	1	1
4	Almonaster la Real	1.858	322	1	1
7	Aracena	6.979	185	1	1
8	Aroche	3.360	499	1	1
9	Arroyomolinos de León	1.105	87	1	1
16	Cala	1.315	84	2	1
20	Cañaverale de León	434	35	1	1
22	Castaño del Robledo	201	13	1	1
24	Corteconcepción	633	49	1	1
25	Cortegana	4.988	174	1	1
26	Cortelazor	301	40	1	1
27	Cumbres de Enmedio	48	14	2	1
28	Cumbres de San Bartolomé	523	145	2	1
29	Cumbres Mayores	2.001	122	1	1
31	Encinasola	1.673	178	2	1
33	Fuenteheridos	654	11	1	1
34	Galaroza	1.651	22	1	1
38	Higuera de la Sierra	1.344	24	1	1
39	Hinojales	392	27	1	1
43	Jabugo	2.509	25	1	1
45	Linares de la Sierra	303	29	1	1
48	Marines (Los)	327	10	2	1
51	Nava (La)	288	62	1	1
59	Puerto Moral	258	20	1	1
62	Rosal de la Frontera	1.807	210	2	1
67	Santa Ana la Real	495	27	2	1
69	Santa Olalla del Cala	2.176	204	2	1
71	Valdelarco	250	15	1	1
79	Zufre	913	341	1	1

**TOTAL COMARCA 39.536 3.015**

**2. Andévalo Occidental**

3	Almendo (El)	834	171	2	1
6	Alosno	4.419	193	2	1
10	Ayamonte	17.623	142	2	1
15	Cabezas Rubias	899	109	2	1
23	Cerro de Andévalo (El)	2.668	287	2	1

37	Granado (El)	624	98	2	1
57	Paymogo	1.293	214	2	1
58	Puebla de Guzmán	3.131	337	2	1
63	San Bartolomé de la Torre	2.972	57	2	1
65	Sanlúcar de Gadiana	370	97	2	1
66	San Silvestre de Guzmán	627	49	2	1
68	Santa Bárbara de Casa	1.237	147	2	1
73	Villablanca	2.222	98	2	1
75	Villanueva de las Cruces	410	34	2	1
76	Villanueva de los Castillejos	2.691	264	2	1

**TOTAL COMARCA**                    **42.020**            **2.297**

### 3. Andévalo Oriental

12	Berrocal	371	126	1	1
17	Calañas	4.534	283	-	1
18	Campillo (El)	2.293	91	-	1
19	Campofrío	832	48	-	1
36	Granada de Río-Tinto (La)	231	44	1	1
49	Minas de Riotinto	4.509	24	-	1
52	Nerva	6.051	55	1	1
72	Valverde del Camino	12.497	219	-	1
78	Zalamea la Real	3.523	240	1	1

**TOTAL COMARCA**                    **34.841**            **1.130**

### 4. Costa

2	Aljaraque	14.060	34	3	1
21	Cartaya	14.767	226	3	1
35	Gibraleón	11.123	328	3	1
41	Huelva	144.369	149	-	1
42	Isla Cristina	19.227	50	3	1
44	Lepe	21.952	129	3	1
60	Punta Umbría	13.089	38	3	1

**TOTAL COMARCA**                    **238.587**            **954**

### 5. Condado Campiña

11	Beas	4.139	144	-	1
13	Bollullos Par del Condado	13.143	50	4	1
14	Bonares	5.267	66	4	1
30	Chucena	1.996	26	-	1
32	Escacena del Campo	2.162	136	-	1
47	Manzanilla	2.421	40	-	1
53	Niebla	3.947	225	-	1
54	Palma del Condado (La)	9.790	61	-	1
56	Paterna del Campo	3.695	132	-	1
61	Rociana del Condado	6.408	73	4	1
64	San Juan del Puerto	6.560	45	-	1
70	Trigueros	7.212	119	-	1
74	Villalba del Alcor	3.439	62	-	1
77	Villarrasa	2.114	72	-	1

**TOTAL COMARCA**                    **72.293**            **1.251**

### 6. Condado Litoral

5	Almonte	19.191	861	4	1
40	Hinojos	3.683	321	4	1
46	Lucena del Puerto	2.310	69	4	1
50	Moguer	16.349	204	4	1
55	Palos de la Frontera	7.897	50	4	1

**TOTAL COMARCA**                    **49.430**            **1.505**

**TOTAL PROVINCIA**                    **476.707**            **10.152**

## JAÉN

Comarca-Municipio	Población Total Año 2004	Superficie. km <sup>2</sup>	Tipo Zona	
			Desfav.	Objet.

### 1. Sierra Morena

4	Aldeaquemada	539	121	1	1
5	Andújar	38.241	963	1	1
11	Baños de la Encina	2.734	392	1	1
21	Carboneros	691	58	2	1
24	Carolina (La)	15.573	201	1	1
39	Guarromán	2.896	96	2	1
59	Marmolejo	7.602	178	2	1
76	Santa Elena	1.004	144	1	1
96	Villanueva de la Reina	3.344	209	2	1

**TOTAL COMARCA**                    **72.624**            **2.362**

### 2. El Condado

8	Arquillos	1.962	65	2	1
25	Castellar	3.737	159	1	1
29	Chiclana de Segura	1.249	236	1	1
62	Montizón	1.999	211	1	1
63	Navas de San Juan	5.086	175	2	1
79	Santisteban del Puerto	4.787	373	1	1
84	Sorihuela del Guadalimar	1.256	54	1	1
94	Vilches	4.946	274	1	1

**TOTAL COMARCA**                    **25.022**            **1.547**

### 3. Sierra de Segura

12	Beas de Segura	5.477	216	1	1
16	Benatae	600	45	1	1
37	Génave	605	64	1	1
43	Hornos	649	118	1	1
65	Orcera	2.137	126	1	1
71	Puente de Génave	2.072	38	1	1
72	Puerta de Segura (La)	2.640	98	1	1
81	Segura de la Sierra	1.860	224	1	1
82	Siles	2.473	175	1	1
91	Torres de Albánchez	940	65	1	1
101	Villarrodrigo	535	78	1	1
904	Santiago-Pontones	4.172	684	1	1

**TOTAL COMARCA**                    **24.160**            **1.931**

#### 4. Campiña del Norte

6	Arjona	5.648	158	2	1
7	Arjonilla	3.935	43	2	1
10	Bailén	17.966	118	2	1
27	Cazalilla	819	47	2	1
31	Escañuela	942	14	2	1
32	Espeluy	779	26	2	1
35	Fuerte del Rey	1.214	35	2	1
40	Lahiguera	1.887	44	2	1
41	Higuera de Calatrava	695	39	2	1
49	Jabalquinto	2.420	72	2	1
55	Linares	59.096	198	2	1
56	Lopera	4.001	67	2	1
61	Mengíbar	8.963	62	2	1
69	Porcuna	6.935	177	2	1
77	Santiago de Calatrava	898	48	2	1
85	Torreblascopedro	2.803	60	2	1
903	Villatorres	4.339	73	2	1

**TOTAL COMARCA**                    **123.340**                    **1.281**

#### 5. La Loma

9	Baeza	15.177	193	2	1
14	Begíjar	3.109	43	2	1
20	Canena	2.103	14	2	1
46	Ibros	3.021	55	2	1
48	Iznatoraf	1.205	86	1	1
57	Lupión	1.026	24	2	1
74	Rus	3.743	47	2	1
75	Sabiote	4.141	112	2	1
88	Torreperogil	6.948	91	2	1
92	Úbeda	33.511	402	2	1
95	Villacarrillo	11.081	239	1	1
97	Villanueva del Arzobispo	8.728	178	1	1

**TOTAL COMARCA**                    **95.049**                    **1.484**

#### 6. Campiña del Sur

3	Alcaudete	11.101	238	2	1
50	Jaén	115.917	426	1	1
51	Jamilena	3.379	9	1	1
58	Mancha Real	9.674	97	2	1
60	Martos	23.719	260	2	1
86	Torre del Campo	13.798	182	2	1
87	Torredonjimeno	13.927	158	2	1
98	Villardompardo	1.176	17	2	1

**TOTAL COMARCA**                    **192.691**                    **1.387**

#### 7. Magina

1	Albánchez de Mágina	1.397	39	1	1
15	Bélmez de la Moraleda	1.897	49	1	1
17	Cabra del Santo Cristo	2.240	186	1	1
18	Cambil	3.034	140	1	1
44	Huelma	6.136	250	1	1
52	Jimena	1.500	48	1	1
53	Jódar	12.135	149	1	1
54	Larva	497	42	1	1
90	Torres	1.769	81	1	1
902	Bedmar y Garciez	3.227	119	1	1

**TOTAL COMARCA**                    **33.832**                    **1.103**

#### 8. Sierra de Cazorla

28	Cazorla	8.096	304	1	1
30	Chilluévar	1.707	38	1	1
42	Hinojares	478	41	1	1
45	Huesa	2.743	137	1	1
47	Iruela (La)	1.843	124	1	1
66	Peal de Becerro	5.458	147	1	1
70	Pozo Alcón	5.497	139	1	1
73	Quesada	5.979	328	1	1
80	Santo Tomé	2.275	73	1	1

**TOTAL COMARCA**                    **34.076**                    **1.331**

#### 9. Sierra Sur

2	Alcalá la Real	21.806	261	1	1
19	Campillo de Arenas	2.098	114	1	1
26	Castillo de Locubín	5.002	104	1	1
33	Frailes	1.804	41	1	1
34	Fuensanta de Martos	3.252	54	1	1
38	Guardia de Jaén (La)	2.216	38	1	1
64	Noalejo	2.173	50	1	1
67	Pegalajar	3.093	80	1	1
93	Valdepeñas de Jaén	4.365	183	1	1
99	Villares (Los)	5.207	88	1	1
901	Cárcheles	1.436	43	1	1

**TOTAL COMARCA**                    **52.452**                    **1.056**

**TOTAL PROVINCIA**                    **653.246**                    **13.482**

MÁLAGA	Población Total Año 2004	Superficie. km <sup>2</sup>	Tipo Zona	
			Desfav.	Objet.

#### 1. Norte o Antequera

1	Alameda	5.161	65	-	1
3	Alfarnate	1.413	34	1	1
4	Alfarnatejo	394	20	1	1
10	Almargen	2.074	35	-	1
15	Antequera	42.378	814	1	1
17	Archidona	8.403	187	-	1
18	Ardales	2.642	106	1	1
32	Campillos	7.923	187	-	1
35	Cañete la Real	2.084	165	-	1
39	Casabermeja	3.127	68	1	1
43	Colmenar	3.197	66	1	1
47	Cuevas Bajas	1.460	16	-	1
48	Cuevas del Becerro	1.871	16	1	1
49	Cuevas de San Marcos	3.973	37	1	1
55	Fuente de Piedra	2.067	91	-	1
59	Humilladero	2.797	35	-	1
72	Mollina	3.883	75	-	1
83	Riogordo	2.873	41	1	1
88	Sierra de Yeguas	3.299	86	-	1
89	Teba	4.315	144	-	1
95	Villanueva de Algaidas	4.321	75	1	1
96	Villanueva del Rosario	3.361	45	1	1



97	Villanueva del Trabuco	4.985	59	1	1
98	Villanueva de Tapia	1.679	17	1	1

**TOTAL COMARCA 119.680 2.484**

### 2. Serranía de Ronda

6	Algatocín	944	20	1	1
14	Alpandeire	291	31	1	1
20	Arriate	3.716	8	1	1
21	Atajate	172	11	1	1
22	Benadalid	258	20	1	1
24	Benalauría	476	21	1	1
28	Benaolán	1.628	32	1	1
29	Benarrabá	561	26	1	1
31	Burgo (El)	2.069	117	1	1
37	Cartajima	250	22	1	1
46	Cortes de la Frontera	3.558	177	1	1
52	Faraján	253	21	1	1
56	Gaucín	1.818	98	1	1
57	Genalguacil	543	31	1	1
60	Igualeja	1.011	44	1	1
63	Jimera de Libar	410	27	1	1
64	Jubrique	737	39	1	1
65	Júzcar	201	33	1	1
74	Montejaque	994	46	1	1
77	Parauta	245	44	1	1
81	Pujerra	320	24	1	1
84	Ronda	34.948	481	1	1

**TOTAL COMARCA 55.403 1.373**

### 3. Centro-Sur o Guadalhorce

7	Alhaurín de la Torre	26.764	82	3	1
8	Alhaurín el Grande	19.324	73	3	1
11	Almogía	4.244	164	1	1
12	Álora	12.838	169	3	1
13	Alozaina	2.236	34	1	1
23	Benahavis	2.265	145	1	1
25	Benalmádena	42.437	27	-	1
36	Carratraca	839	23	1	1
38	Cártama	15.524	105	3	1
40	Casarabonela	2.491	113	1	1
41	Casares	3.846	163	1	1
42	Coín	19.295	127	3	1
51	Estepona	50.488	137	1	1
54	Fuengirola	58.957	10	-	1
58	Guaro	2.046	22	3	1
61	Istán	1.417	100	1	1
67	Málaga	547.731	395	1	1
68	Manilva	8.245	35	3	1
69	Marbella	117.353	117	-	1
70	Mijas	52.573	148	-	1
73	Monda	1.974	58	1	1
76	Ojén	2.294	86	1	1
80	Pízarra	7.165	63	3	1
90	Tolox	2.246	94	1	1
93	Valle de Abdalajís	2.954	21	1	1
100	Yunquera	3.284	58	1	1
901	Torremolinos	52.354	20	1	1

**TOTAL COMARCA 1.063.184 2.589**

### 4. Vélez-Málaga

2	Alcaucín	1.651	46	1	1
5	Algarrobo	4.979	10	3	1
9	Almáchar	1.908	15	1	1
16	Árchez	397	5	1	1
19	Arenas	1.202	26	1	1
26	Benamargosa	1.539	12	1	1
27	Benamocarra	2.881	6	3	1
30	Borge (El)	966	24	1	1
33	Canillas de Aceituno	2.157	42	1	1
34	Canillas de Albaida	777	33	1	1
44	Comares	1.419	25	1	1
45	Cómpeta	3.364	54	1	1
50	Cútar	637	20	3	1
53	Frigiliana	2.451	41	1	1
62	Iznate	816	8	1	1
66	Macharaviaya	367	7	1	1
67	Málaga	547.731	0	1	1
71	Moclinejo	1.147	15	1	1
75	Nerja	18.509	85	1	1
79	Periana	3.396	58	1	1
82	Rincón de la Victoria	30.169	28	3	1
85	Salares	214	11	1	1
86	Sayalonga	1.331	18	1	1
87	Sedella	523	31	1	1
91	Torrox	12.901	51	1	1
92	Totalán	679	9	1	1
94	Vélez-Málaga	61.797	157	1	1
99	Viñuela	1.481	27	3	1

**TOTAL COMARCA 707.389 864**

**TOTAL PROVINCIA 1.945.656 7.310**

### SEVILLA

Comarca-Municipio	Población Total Año 2004	Superficie. km <sup>2</sup>	Tipo Zona	
			Desfav.	Objet.

### 1. Sierra Norte

2	Alanís	1.974	280	2	1
9	Almadén de la Plata	1.686	256	2	1
13	Aznalcóllar	5.845	199	2	1
27	Castilblanco de los Arroyos	4.660	325	2	1
31	Castillo de las Guardas (El)	1.638	260	2	1
32	Cazalla de la Sierra	5.177	352	2	1
33	Constantina	6.889	483	2	1
43	Garrobo (El)	765	45	2	1
45	Gerena	5.720	129	2	1
48	Guadalcanal	2.946	275	1	1
49	Guillena	8.615	226	2	1
57	Madroño (El)	369	103	2	1
66	Navas de la Concepción (Las)	1.863	63	2	1
73	Pedroso (El)	2.308	314	2	1
78	Puebla de los Infantes (La)	3.271	155	2	1
80	Real de la Jara (El)	1.623	160	1	1
83	Ronquillo (El)	1.360	76	2	1
88	San Nicolás del Puerto	689	45	1	1

**TOTAL COMARCA 57.398 3.746**

## 2. La Vega

5	Alcalá del Río	9.142	83	-	1
6	Alcolea del Río	3.328	50	-	1
7	Algaba (La)	13.304	18	-	1
18	Brenes	10.929	22	-	1
19	Burguillos	3.737	42	-	1
21	Camas	25.502	12	-	1
23	Cantillana	9.138	107	-	1
34	Coria del Río	24.735	64	-	1
38	Dos Hermanas	107.258	160	-	1
44	Gelves	7.224	8	-	1
55	Lora del Río	18.663	292	-	1
69	Palacios y Villafranca (Los)	33.711	114	-	1
70	Palomares del Río	4.086	13	-	1
74	Peñaflor	3.703	85	-	1
81	Rinconada (La)	30.761	140	-	1
85	Salteras		0	-	1
86	San Juan de Aznalfarache	20.001	4	-	1
89	Santiponce	7.278	9	-	1
91	Sevilla	709.975	141	-	1
92	Tocina	8.932	14	-	1
99	Villanueva del Río y Minas	5.264	154	-	1
101	Villaverde del Río	6.555	41	-	1

**TOTAL COMARCA**                    **1.063.226**                    **1.573**

## 3. El Aljarafe

3	Albaida del Aljarafe	2.029	11	-	1
10	Almésilla	3.545	14	-	1
15	Benacazón	5.463	32	-	1
16	Bollullos de la Mitación	5.567	63	-	1
17	Bormujos	12.641	12	-	1
25	Carrión de los Céspedes	2.296	6	-	1
28	Castilleja de Guzmán	2.145	2	-	1
29	Castilleja de la Cuesta	16.735	2	-	1
30	Castilleja del Campo	616	16	-	1
40	Espartinas	6.546	23	-	1
44	Gelves		0	-	1
47	Gines	11.430	3	-	1
51	Huérvar del Aljarafe	2.332	58	-	1
59	Mairena del Aljarafe	37.464	17	-	1
67	Olivares	8.370	46	-	1
75	Pilas	11.654	46	3	1
85	Salteras	3.611	57	-	1
87	Sanlúcar la Mayor	11.328	137	-	1
93	Tomares	18.992	5	-	1
94	Umbrete	5.206	12	-	1
96	Valencina de la Concepción	7.220	25	-	1
98	Villanueva del Ariscal	5.206	5	-	1

**TOTAL COMARCA**                    **180.396**                    **592**

## 4. Marismas

12	Aznalcázar	3.581	450	4	1
79	Puebla del Río (La)	10.832	377	4	1
97	Villamanrique de la Condesa	3.757	58	2	1
902	Isla Mayor	5.937	114	2	-

**TOTAL COMARCA**                    **24.107**                    **999**

## 5. La Campiña

4	Alcalá de Guadaira	59.807	287	-	1
11	Arahal	18.568	202	-	1
20	Cabezas de San Juan (Las)	15.867	230	-	1
22	Campana (La)	5.138	125	-	1
24	Carmona	26.297	924	-	1
36	Coronil (El)	5.085	92	-	1
39	Écija	38.083	976	-	1
42	Fuentes de Andalucía	7.398	150	-	1
52	Lantejuela (La)	3.685	18	-	1
53	Lebrija	24.544	372	-	1
56	Luisiana (La)	4.386	43	-	1
58	Mairena del Alcor	17.315	69	-	1
60	Marchena	18.434	379	-	1
63	Molares (Los)	2.759	43	-	1
68	Osuna	17.285	592	-	1
71	Paradas	7.067	111	-	1
84	Rubio (El)	3.622	21	-	1
95	Utrera	46.086	679	-	1
102	Viso del Alcor (El)	16.597	20	-	1
901	Cañada Rosal	3.044	25	-	1
903	Cuervo de Sevilla (El)	7.801	31	-	-

**TOTAL COMARCA**                    **348.868**                    **5.389**

## 6. Sierra Sur

8	Algámitas	1.360	21	1	1
35	Coripe	1.435	52	-	1
37	Corrales (Los)	4.086	66	-	1
62	Martín de la Jara	2.726	50	-	1
64	Montellano	6.877	117	-	1
65	Morón de la Frontera	27.944	432	-	1
76	Pruna	3.067	100	1	1
77	Puebla de Cazalla (La)	10.600	188	-	1
90	Saucejo (El)	4.268	92	-	1
100	Villanueva de San Juan	1.438	34	-	1

**TOTAL COMARCA**                    **63.801**                    **1.152**

## 7. De Estepa

1	Aguadulce	1.970	14	-	1
14	Badolatosa	3.167	48	-	1
26	Casariche	5.289	53	-	1
41	Estepa	12.030	191	-	1
46	Gilena	3.829	52	-	1
50	Herrera	6.123	53	-	1
54	Lora de Estepa	788	18	-	1
61	Marinaleda	2.645	25	-	1
72	Pedrerá	5.001	60	-	1
82	Roda de Andalucía (La)	4.214	77	-	1

**TOTAL COMARCA**                    **45.056**                    **591**

**TOTAL PROVINCIA**                    **1.782.862**                    **14.042**

- (1) 1: Zona desfavorecida con arreglo al apartado 3 del artículo 3 de la directiva 75/268/CEE. Zona de montaña.  
2: Zona desfavorecida con arreglo al apartado 3 del artículo 3 de la directiva 75/268/CEE. Zona de despoblamiento.  
3: Zona desfavorecida con arreglo al apartado 5 del artículo 3 de la directiva 75/268/CEE. Zona de limitación específica.  
4: Zona con dificultades especiales.

## 1.2. CLIMATOLOGÍA

### 1.2.1. VALORES CLIMATOLÓGICOS EN DIVERSAS ESTACIONES POR ÁREAS GEOGRÁFICAS. AÑO 2004

Área geográfica/Estación	Parámetro	Enero	Febrero	Marzo	Abril	Mayo	Junio	Julio	Agosto	Septi.	Octubre	Novi.	Diciem.	Anual*
<b>Alto Guadalquivir</b>														
Linares "Torrubia"	TM	8,40	10,50	11,50	13,90	17,40	26,50	28,50	27,20	23,90	17,60	10,90	7,90	<b>17,02</b>
Linares "Torrubia"	DTM	-0,14	0,50	-1,10	-1,35	-2,20	1,80	-0,29	-1,01	-0,62	-0,48	-1,33	-0,90	
Linares "Torrubia"	PM	27,90	84,80	71,10	84,40	102,10	7,60	0,00	0,00	8,00	53,60	2,50	47,70	<b>489,70</b>
Linares "Torrubia"	DPM	-30,50	20,80	19,40	31,00	69,00	-11,90	-4,80	-2,70	-11,50	7,80	-59,10	-10,40	
<b>Bajo Guadalquivir</b>														
Jerez de la Frontera "Base Aérea"	TM	12,20	12,70	14,10	15,50	17,90	25,30	26,90	26,30	24,10	19,90	14,20	11,10	<b>18,35</b>
Jerez de la Frontera "Base Aérea"	DTM	1,41	0,66	0,52	0,14	-0,46	3,53	1,75	0,74	0,54	0,71	-0,19	-0,26	
Jerez de la Frontera "Base Aérea"	PM	10,30	65,30	45,60	46,80	65,40	0,00	0,10	3,10	0,10	63,90	4,50	18,00	<b>323,10</b>
Jerez de la Frontera "Base Aérea"	DPM	-90,40	-13,10	-7,20	-7,20	27,50	-18,60	-1,60	-2,20	-19,80	2,50	-104,20	-88,30	
<b>Litoral Costa del Sol</b>														
Málaga "Aeropuerto"	TM	14,60	13,30	14,50	15,70	17,70	23,70	25,40	27,00	24,00	19,80	15,30	13,10	<b>18,68</b>
Málaga "Aeropuerto"	DTM	2,42	0,64	0,46	-0,02	-1,04	1,64	0,67	1,72	0,89	0,67	0,15	0,45	
Málaga "Aeropuerto"	PM	2,70	99,00	269,90	65,90	42,20	0,00	0,10	0,10	0,60	22,70	73,40	109,00	<b>685,60</b>
Málaga "Aeropuerto"	DPM	-80,20	24,10	210,80	26,40	18,80	-13,30	-1,40	-5,20	-14,10	-31,80	-41,70	11,50	
<b>Litoral Gaditano</b>														
Cádiz "Cortadura"	TM	13,40	14,20	15,10	16,50	17,80	24,40	25,60	25,00	23,20	20,30	15,80	12,60	<b>18,66</b>
Cádiz "Cortadura"	DTM	0,71	0,65	0,37	0,30	-0,96	2,92	1,24	0,31	-0,16	0,23	-0,28	-0,68	
Cádiz "Cortadura"	PM	8,90	76,20	37,60	35,10	67,60	0,00	0,30	2,90	1,20	105,60	5,20	41,20	<b>381,80</b>
Cádiz "Cortadura"	DPM	-79,70	9,10	-17,50	-7,00	36,30	-13,80	-0,70	0,20	-14,90	43,80	-110,00	-58,90	
<b>Litoral Occidental Almería</b>														
Almería "Aeropuerto"	TM	13,70	13,80	14,60	16,40	18,60	24,70	26,70	26,70	24,80	21,20	16,10	13,90	<b>19,27</b>
Almería "Aeropuerto"	DTM	1,90	0,71	0,16	0,13	-0,43	2,30	1,30	0,67	0,73	1,18	0,02	0,60	
Almería "Aeropuerto"	PM	5,20	15,60	43,40	64,60	15,10	0,30	0,10	0,10	2,50	2,50	13,10	39,60	<b>202,10</b>
Almería "Aeropuerto"	DPM	-18,50	-3,40	24,60	40,20	2,90	-7,70	-1,00	-0,70	-9,30	-28,50	-16,80	15,80	
<b>Litoral Onubense</b>														
Gibraleón	TM	11,90	12,20	13,70	15,70	18,10	26,70	27,80	27,30	24,30	19,00	13,80	10,70	<b>18,43</b>
Gibraleón	DTM	0,42	-0,68	-1,07	-1,21	-2,18	2,32	0,00	-0,80	-1,05	-1,32	-1,63	-1,30	
Gibraleón	PM	10,30	171,30	39,90	22,50	48,30	0,00	0,00	4,40	0,10	181,40	7,30	28,50	<b>514,00</b>
Gibraleón	DPM	-74,00	103,70	-16,70	-29,10	19,30	-12,50	-2,10	1,70	-16,10	109,00	-82,90	-69,10	
<b>Litoral Oriental Almería</b>														
Níjar	TM	13,40	12,50	14,10	15,00	16,90	25,20	27,00	27,20	23,60	20,70	14,60	11,20	<b>18,45</b>
Níjar	DTM	2,15	0,55	0,88	0,13	-1,28	2,81	1,29	1,59	0,35	1,80	-0,02	-0,51	
Níjar	PM	0,00	15,00	79,00	86,00	19,50	1,00	0,00	0,00	13,50	2,00	22,50	52,63	<b>291,13</b>
Níjar	DPM	-30,40	-9,10	45,60	55,20	1,70	-7,50	-0,60	-4,70	-4,70	-33,20	-8,90	21,03	
<b>Medio Guadalquivir</b>														
Córdoba "Aeropuerto"	TM	10,50	11,70	13,00	15,30	18,20	26,70	28,30	28,00	25,20	19,50	12,70	9,50	<b>18,22</b>
Córdoba "Aeropuerto"	DTM	1,06	0,84	-0,08	0,07	-0,78	3,54	1,44	1,33	1,30	0,99	-0,26	-0,13	
Córdoba "Aeropuerto"	PM	17,60	87,50	85,60	25,80	99,60	0,00	0,00	2,90	5,60	140,00	1,70	45,50	<b>511,80</b>
Córdoba "Aeropuerto"	DPM	-61,10	13,00	32,10	-38,20	70,10	-18,40	-5,20	-0,80	-18,20	79,00	-97,80	-35,10	

**Medio-Bajo Guadalquivir**

La Rambla "Privilegio"	TM	8,90	9,80	11,00	12,90	16,40	26,10	27,30	26,30	23,40	18,60	12,40	9,00	<b>16,84</b>
La Rambla "Privilegio"	DTM	1,12	1,15	0,14	-0,32	-0,60	4,62	1,89	0,60	0,66	1,37	0,86	0,99	
La Rambla "Privilegio"	PM	16,40	106,00	79,00	14,00	62,50	0,00	0,00	0,00	1,50	53,50	4,80	50,40	<b>388,10</b>
La Rambla "Privilegio"	DPM	-65,40	38,00	25,30	-43,10	30,60	-22,30	-3,80	-5,40	-23,40	-5,40	-81,70	-25,30	

**Sierra Morena Occidental**

Pantano del Pintado	TM	9,80	11,10	12,40	14,00	16,60	26,00	27,20	26,80	23,30	17,60	11,60	8,20	<b>17,05</b>
Pantano del Pintado	DTM	1,21	1,32	0,80	0,37	-0,81	4,23	1,41	0,99	0,77	0,57	-0,61	-0,92	
Pantano del Pintado	PM	19,50	227,50	57,80	34,60	71,70	19,40	0,00	20,10	0,00	242,80	2,30	39,80	<b>735,50</b>
Pantano del Pintado	DPM	-61,60	148,40	-6,20	-37,60	28,30	-8,00	-4,90	14,80	-30,90	175,80	-117,50	-66,60	

**Sierra Morena Oriental**

Linares "V.O.R."	TM	8,70	11,20	10,80	13,70	16,00	26,10	27,70	27,50	24,10	18,10	11,80	7,50	<b>16,93</b>
Linares "V.O.R."	DTM	0,78	2,25	-0,77	0,13	-1,96	3,22	-0,13	0,57	0,52	0,68	0,21	-0,68	
Linares "V.O.R."	PM	35,50	69,50	87,50	49,00	147,00	3,50	3,90	0,00	8,00	69,00	6,00	46,80	<b>525,70</b>
Linares "V.O.R."	DPM	-48,10	-18,70	28,70	-17,40	104,30	-18,30	-7,90	-2,00	-6,90	17,20	-65,00	-34,30	

**Sierras Penibéticas Centrales**

Lanjarón	TM	10,30	9,60	10,30	11,60	13,30	20,20	22,20	23,20	20,90	17,30	10,90	8,80	<b>14,88</b>
Lanjarón	DTM	1,57	0,26	-0,32	-0,56	-1,94	1,48	-0,01	0,77	0,97	1,58	-0,74	-0,40	
Lanjarón	PM	3,20	77,30	89,70	101,50	80,30	15,70	0,50	0,90	2,60	8,80	18,90	72,90	<b>472,30</b>
Lanjarón	DPM	-58,80	17,70	37,70	48,40	46,70	0,30	-3,60	-2,90	-15,80	-45,30	-63,40	-1,70	

**Sierras Penibéticas Occidentales**

Jimena de la Frontera "Segunda"	TM	12,80	12,10	13,50	14,60	16,90	23,50	25,90	26,40	22,20	18,20	12,60	11,40	<b>17,51</b>
Jimena de la Frontera "Segunda"	DTM	2,98	1,30	1,33	0,58	0,76	3,93	1,04	1,37	0,16	1,12	-0,26	0,81	
Medina Sidonia "Los Albuerejos"	PM	13,70	121,90	152,00	65,10	70,90	0,00	0,10	0,00	0,00	119,80	12,60	57,30	<b>613,40</b>
Medina Sidonia "Los Albuerejos"	DPM	-103,10	27,90	83,70	0,40	29,30	-16,70	-0,30	-5,60	-20,90	36,00	-134,70	-73,90	

**Sierras Penibéticas Septentrionales**

Albox	TM	12,20	11,40	12,80	15,00	17,10	25,00	26,30	27,80	24,30	19,80	12,50	9,50	<b>17,81</b>
Albox	DTM	1,04	-0,65	-1,09	-0,95	-2,25	1,82	-0,20	0,84	-0,13	0,24	-2,27	-2,42	
Albox	PM	0,00	18,00	113,90	87,70	69,20	0,20	11,40	0,00	29,50	0,50	25,70	62,00	<b>418,10</b>
Albox	DPM	-24,40	-4,70	79,40	55,90	42,70	-18,90	8,00	-7,90	12,40	-52,30	-12,60	38,50	

**Sierras Subbéticas Centrales**

Cabra de Santo Cristo	TM	9,30	11,00	10,80	12,30	13,20	23,50	26,00	25,10	21,60	15,50	8,50	5,90	<b>15,23</b>
Cabra de Santo Cristo	DTM	2,45	3,20	1,33	0,76	-2,37	3,52	1,76	1,01	0,88	0,64	-1,59	-1,15	
Cabra de Santo Cristo	PM	12,50	40,00	60,50	49,00	72,00	1,00	0,00	0,00	3,00	22,20	6,20	39,70	<b>306,10</b>
Cabra de Santo Cristo	DPM	-35,30	-12,60	11,90	0,00	35,40	-25,10	-9,50	-5,80	-23,50	-16,40	-39,50	-11,80	

**Sierras Subbéticas Occidentales**

Grazalema	TM	9,00	9,60	10,20	12,10	13,50	24,00	26,10	25,10	22,60	15,70	10,50	7,00	<b>15,45</b>
Grazalema	DTM	1,40	0,83	-0,63	-0,41	-2,82	3,40	0,84	0,16	0,95	-0,51	-0,75	-0,96	
Grazalema	PM	169,50	211,50	152,60	121,30	182,00	0,00	0,20	13,00	0,50	282,90	4,90	143,30	<b>1.281,70</b>
Grazalema	DPM	-188,60	-145,10	-52,20	-53,40	67,70	-48,40	-1,40	2,50	-39,00	139,00	-276,00	-216,90	

**Sierras Subbéticas Orientales**

Santiago de la Espada	TM	5,70	5,90	6,60	9,20	11,00	21,40	23,50	23,40	19,90	12,90	6,80	3,70	<b>12,50</b>
Santiago de la Espada	DTM	1,43	1,05	-0,14	0,58	-2,03	3,58	0,95	1,09	1,91	0,73	-0,51	-0,82	
Santiago de la Espada	PM	78,00	75,50	104,00	121,00	164,00	20,50	13,00	18,00	27,00	19,00	7,00	44,20	<b>691,20</b>
Santiago de la Espada	DPM	-14,70	-29,30	28,00	49,70	101,50	-19,00	-6,20	3,00	-9,40	-40,20	-78,50	-51,90	

**Surco Intrabético Central**

Granada "Aeropuerto"	TM	8,10	9,50	10,60	13,10	15,50	23,90	25,50	24,80	21,80	15,90	9,30	6,70	<b>15,39</b>
Granada "Aeropuerto"	DTM	1,34	1,10	0,14	0,31	-1,08	2,93	1,08	0,63	0,78	0,30	-1,14	-0,45	
Granada "Aeropuerto"	PM	13,40	46,70	79,60	53,70	56,40	4,70	0,80	0,00	9,60	17,10	9,00	44,40	<b>335,40</b>
Granada "Aeropuerto"	DPM	-31,60	1,40	41,20	16,30	29,40	-15,30	-3,50	-1,80	-4,40	-21,00	-45,90	-5,90	

**Surco Intrabético Occidental**

Bobadilla	TM	9,40	11,00	12,40	14,50	16,80	25,60	27,20	27,40	24,30	18,40	11,70	7,70	<b>17,20</b>
Bobadilla	DTM	-0,37	0,14	-0,41	-0,07	-1,67	3,30	0,96	0,85	0,99	0,45	-1,74	-2,46	
Bobadilla	PM	6,80	55,80	103,50	31,70	50,60	0,00	0,00	0,00	5,50	47,20	10,00	46,50	<b>357,60</b>
Bobadilla	DPM	-50,10	0,20	62,40	-13,70	25,70	-12,40	-2,70	-6,30	-13,80	-1,10	-63,80	-16,90	

**Surco Intrabético Septentrional**

Huércar "ICONA"	TM	8,00	9,60	9,70	13,20	14,10	24,30	27,10	26,70	23,10	16,40	9,70	5,90	<b>15,65</b>
Huércar "ICONA"	DTM	2,88	3,17	0,70	1,00	-3,08	2,39	0,86	1,65	2,67	2,27	1,41	0,73	
Huércar "ICONA"	PM	6,20	23,10	55,70	63,10	53,70	17,90	1,60	14,10	25,00	9,40	10,40	47,20	<b>327,40</b>
Huércar "ICONA"	DPM	-35,40	-17,30	24,20	30,30	21,10	-8,40	-6,80	5,80	-8,10	-30,40	-32,30	1,70	

Fuente: Consejería de Medio Ambiente.

\* Media anual para las temperaturas y acumulado anual para las precipitaciones.

TM: Temperaturas medias (°C).

DTM: Desviación respecto de las temperaturas medias (°C).

PM: Precipitaciones medias (L/m<sup>2</sup>).

DPM: Desviación respecto de las precipitaciones medias.

**1.2.2. VALORES DE PRECIPITACIONES. AÑO AGRÍCOLA 2003-2004**

Estación	2003							2004					Año	(*) PNA
	Sept.	Oct.	Nov.	Dic.	Ene.	Feb.	Mar.	Abr.	May.	Jun.	Jul.	Ago.		
Almería(A)	3,00	1,00	44,00	3,00	13,00	44,00	16,00	12,00	3,00	0,00	0,00	0,00	139,00	202,2
Cádiz	43,00	132,00	159,00	219,00	9,00	76,00	38,00	35,00	67,00	0,00	0,00	3,00	781,00	609,20
Córdoba(A)	40,00	18,00	71,00	95,00	18,00	87,00	86,00	20,00	100,00	0,00	0,00	3,00	70,00	625,2
Granada(A)	2,00	92,00	51,00	40,00	13,00	46,00	80,00	54,00	56,00	5,00	1,00	0,00	440,00	335,70
Huelva	15,00	180,00	74,00	110,00	13,00	188,00	42,00	29,00	30,00	0,00	0,00	8,00	689,00	515,00
Jaén	33,00	106,00	55,00	43,00	17,00	65,00	67,00	46,00	68,00	13,00	4,00	0,00	517,00	547,40
Málaga(A)	5,00	220,00	783,00	227,00	3,00	99,00	270,00	66,00	42,00	0,00	0,00	0,00	1010,00	546,50
Sevilla(A)	17,00	215,00	74,00	151,00	9,00	90,00	44,00	23,00	64,00	0,00	0,00	8,00	695,00	618,20

Fuente: Instituto Nacional de Meteorología (I.N.M.). Ministerio de Medio Ambiente.

PNA: Precipitación Normal Acumulada desde el día 1 de sept. hasta el 31 de agosto con datos climatológicos medios de 1961-1990

### 1.3. HIDROGRAFÍA

#### 1.3.1. RECURSOS HIDRÁULICOS SEGÚN CUENCAS Y SUBCUENCAS. AÑO 2004

##### CONFEDERACIÓN HIDROGRÁFICA DEL GUADALQUIVIR

Embalses	Capacidad hm <sup>3</sup>	Volumen Embalsado				Variación 04/03 (%)
		A 17-dic-04 hm <sup>3</sup>	% CAP. 2004	A 17-dic-03 hm <sup>3</sup>	% CAP. 2003	
Tranco de Beas (JA)	498,2	330,0	66,2	306,3	61,5	7,7
Guadalmena (JA)	346,5	289,9	83,7	297,1	85,7	-2,4
Giribaile (JA)	475,1	157,2	33,1	141,0	29,7	11,5
La Fernandina (JA)	244,5	159,5	65,2	151,6	62,0	5,2
Guadalén (JA)	168,0	121,7	72,5	113,6	67,6	7,1
Rumblar (JA)	126,0	66,8	53,1	99,5	79,0	-32,8
Jándula (JA)	322,0	273,0	84,8	274,0	85,1	-0,4
Yeguas (CO)	228,7	184,9	80,8	222,8	97,4	-17,0
Guadalmellato (CO)	146,6	87,6	59,8	111,9	76,3	-21,7
S. Rafael Navallana (CO)	156,5	83,8	53,6	156,5	100,0	-46,4
Puente Nuevo (CO)	281,7	232,1	82,4	262,5	93,2	-11,6
La Breña (CO)	100,1	64,6	64,6	98,1	98,1	-34,1
Bembézar (CO)	342,1	282,1	82,5	307,0	89,7	-8,1
Retortillo (SE)	61,2	47,2	77,2	52,8	86,3	-10,6
JoséTorán (SE)	113,2	91,8	81,1	98,3	86,9	-6,6
Huesna (SE)	134,6	89,2	66,3	112,0	83,2	-20,3
Pintado (SE)	212,8	153,9	72,3	172,0	80,8	-10,5
Aracena (HU)	126,8	109,9	86,6	110,2	86,9	-0,3
Zufre (HU)	175,3	159,2	90,8	164,9	94,1	-3,4
San Clemente (GR)	117,9	16,6	14,1	12,1	10,3	37,1
Negratín (GR)	567,1	402,2	70,9	384,2	67,7	4,7
Vadomojón (JA)	163,2	116,2	71,2	116,2	71,2	0,0
Canales (GR)	70,0	51,8	74,0	53,3	76,1	-2,8
Bermejales (GR)	102,6	86,8	84,6	91,2	88,9	-4,8
Iznájar (CO)	981,1	788,9	80,4	694,2	70,8	13,6
Torre del Aguila (SE)	64,4	35,0	54,3	45,4	70,5	-23,0
Zahara (CA)	222,7	195,4	87,7	202,4	90,9	-3,5
Bornos (CA)	200,2	163,1	81,5	168,2	84,0	-3,0
Hurones (CA)	135,3	74,3	54,9	121,6	89,8	-38,9
Guadalcacín (CA)	800,3	536,2	67,0	590,4	73,8	-9,2
Barbate (CA)	228,1	148,1	64,9	152,2	66,7	-2,7
Otros Embalses	673,6	438,3	65,1	520,9	77,3	-15,9
<b>TOTAL</b>	<b>8.586,4</b>	<b>6.037,3</b>	<b>70,3</b>	<b>6.404,4</b>	<b>74,6</b>	<b>-5,7</b>

## RESUMEN POR PROVINCIAS

Provincia	Capacidad hm <sup>3</sup>	Volumen Embalsado			
		2004		2003	
		Volumen hm <sup>3</sup>	Embalsado % s/Capacidad	Volumen hm <sup>3</sup>	Embalsado % s/Capacidad
Jaén	2.434,0	1.561,9	64,2	1.541,0	63,3
Córdoba	2.297,2	1.769,3	77,0	1.900,0	82,7
Ciudad Real	57,7	40,3	69,8	57,7	100,0
Sevilla	835,9	570,3	68,2	682,6	81,7
Huelva	302,1	269,1	89,1	275,1	91,1
Granada	1.023,1	685,1	67,0	671,0	65,6
Cádiz	1.636,2	1.141,5	69,8	1.277,1	78,1
<b>Total</b>	<b>8.586,2</b>	<b>6.037,5</b>	<b>70,3</b>	<b>6.404,5</b>	<b>74,6</b>

## RESUMEN POR CUENCAS

Cuenca	Capacidad hm <sup>3</sup>	Volumen Embalsado			
		A		A	
		17-dic-2004	%CAP. 2004	17-dic-2003	%CAP. 2003
1.-GUADALQUIVIR					
1.1 Emb.Reg.General	4.714,9	3.341,7	70,9	3.362,5	71,3
1.2 Otros Embalses	2.235,1	1.554,2	69,5	1.764,8	79,0
Suma GUADALQUIVIR	6.950,0	4.895,9	70,4	5.127,3	73,8
2.-GUADALETE	1.358,5	969,0	71,3	1.082,6	79,7
3.-BARBATE	277,7	172,5	62,1	194,5	70,0
<b>Total</b>	<b>8.586,2</b>	<b>6.037,4</b>	<b>70,3</b>	<b>6.404,4</b>	<b>74,6</b>

### CONFEDERACIÓN HIDROGRÁFICA DEL SUR

Embalses	Capacidad hm <sup>3</sup>	Volumen Embalsado				
		A 14-dic-04	% CAP. 2004	A 13-dic-03	% CAP 2003	Variación 04/03 (%)
Charco Redondo (CA)	73,0	59,7	81,8	73,3	100,4	-18,6
Guadarranque (CA)	78,0	70,8	90,8	77,0	98,7	-8,1
Concepción (MA cap.)	56,0	32,3	57,7	54,9	98,0	-41,2
Limonero (MA)	25,0	7,5	30,0	19,6	78,4	-61,7
Conde de Guadalhorce (MA)	70,0	27,7	39,6	44,7	63,9	-38,0
Guadalhorce (MA)	126,0	29,3	23,3	51,7	41,0	-43,3
Guadalteba(MA)	156,0	50,8	32,6	26,7	17,1	90,3
Viñuela (MA cap.)	170,0	147,8	86,9	105,5	62,1	40,1
Beninar (AL)	63,0	12,5	19,8	14,7	23,3	-15,0
C. Almazora (AL)	168,0	4,2	2,5	1,2	0,7	250,0
Béznar (GR)	56,0	33,6	60,0	32,3	57,7	4,0
<b>Total</b>	<b>1.041,0</b>	<b>476,27</b>	<b>45,7</b>	<b>501,6</b>	<b>48,2</b>	<b>-5,1</b>

### CONFEDERACIÓN HIDROGRÁFICA DEL GUADIANA

Embalses	Capacidad hm <sup>3</sup>	Volumen Embalsado				
		A 13-dic-04	% CAP. 2004	A 13-dic-03	% CAP 2003	Variación 04/03 (%)
Chanza	341,4	221,2	64,8	326,8	95,7	-32,3
Piedras	59,5	35,6	59,8	59,3	99,7	-40,0
Los Machos	12,0	6,2	51,7	12,0	100,0	-48,3
Corumbel Bajo	18,0	15,3	85,0	18,0	100,0	-15,0
Jarama	42,6	42,6	100,0	42,6	100,0	0,0
<b>Total</b>	<b>473,5</b>	<b>320,9</b>	<b>67,8</b>	<b>458,7</b>	<b>96,9</b>	<b>-30,0</b>



### 1.3.2. EVOLUCIÓN MENSUAL DE LOS EMBALSES. AÑO 2004

#### C.H.GUADALQUIVIR

	Septiembre	Octubre	Noviembre	Diciembre	Enero	Febrero	Marzo	Abril	Mayo	Junio	Julio	Agosto
2000/2001	2.892,0	2.879,0	2.924,0	3.779,0	5.212,0	6.003,0	7.041,0	7.126,0	7.110,0	6.742,0	6.125,0	5.693,0
2001/2002	5.451,0	5.605,0	5.766,0	5.857,0	6.019,0	6.073,0	6.396,0	6.732,0	6.539,0	6.129,0	5.498,0	5.083,0
2002/2003	4.855,0	4.835,0	5.030,0	5.423,0	6.146,0	6.558,0	6.879,0	7.128,0	7.017,0	6.583,0	6.170,0	5.431,0
2003/2004	4.855,0	5.499,0	6.000,0	6.407,0	6.460,0	6.799,0	6.954,0	7.386,0	7.625,0	7.408,0	6.778,0	6.326,0

#### C.H. DEL SUR

	Septiembre	Octubre	Noviembre	Diciembre	Enero	Febrero	Marzo	Abril	Mayo	Junio	Julio	Agosto
2000/2001	345,0	331,0	329,0	475,0	536,0	497,0	557,0	551,0	547,0	524,0	481,0	445,0
2001/2002	411,0	414,0	440,0	486,0	498,0	500,0	525,0	497,0	484,0	460,0	412,0	369,0
2002/2003	326,0	304,0	312,0	365,0	416,0	438,0	474,0	511,0	520,0	504,0	467,0	410,0
2003/2004	327,0	354,0	374,0	527,0	553,0	568,0	618,0	717,0	610,0	642,0	614,0	570,0

#### C.H. GUADIANA

	Septiembre	Octubre	Noviembre	Diciembre	Enero	Febrero	Marzo	Abril	Mayo	Junio	Julio	Agosto
2000/2001	282,0	274,0	271,0	412,0	422,0	417,0	412,0	387,0	379,0	359,0	334,0	314,0
2001/2002	297,0	303,0	318,0	330,0	373,0	369,0	413,0	415,0	401,0	382,0	358,0	335,0
2002/2003	320,0	313,0	310,0	315,0	402,0	401,0	395,0	400,0	398,0	377,0	388,0	359,0
2003/2004	320,0	338,0	399,0	413,0	400,0	402,0	459,0	444,0	435,0	414,0	385,0	362,0

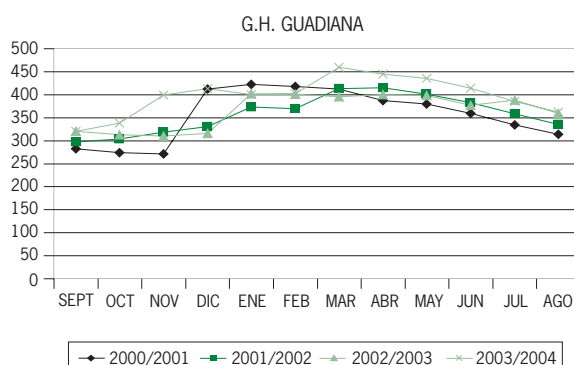
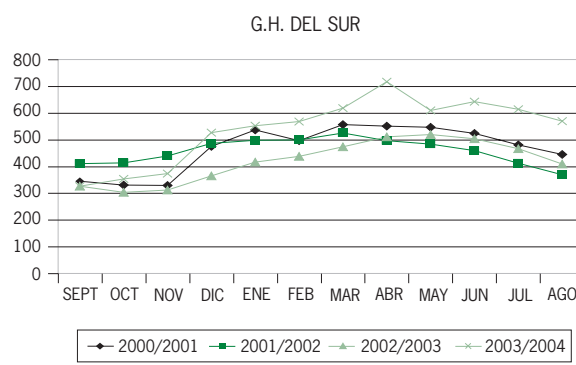
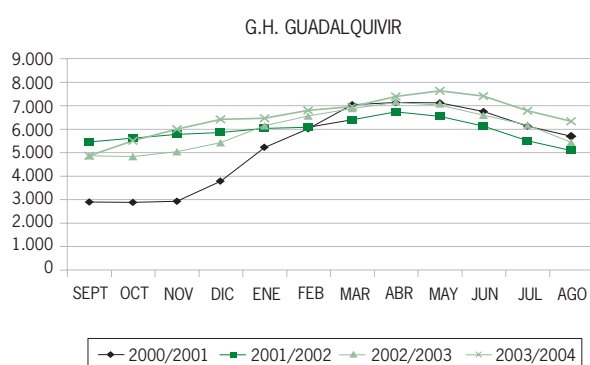

### 1.3.3. DEMANDA MEDIA DE AGUA SEGÚN CUENCA POR USO Y BALANCE HÍDRICO. AÑO 2004

	Uso (porcentaje)				Consumo bruto		
	Urbana	Industrial	Agraria	Otras	Demandas	Recursos	Balance
<b>Cuenca</b>							
Guadalquivir	11,7	1,6	80,3	6,4	3.578	3.362	-216
Guadalete/Barbate	25,7	2,9	65,0	6,4	409	476	67
Sur	18,0	2,3	77,7	2,0	1.377	1.220	-157
Guadiana I	31,3	6,3	62,5	-	16	12	-4
Guadiana II	16,2	22,6	55,6	5,6	234	350	116
Segura	10,6	-	89,4	-	47	6	-41
<b>Total</b>	<b>14,5</b>	<b>2,8</b>	<b>77,6</b>	<b>5,2</b>	<b>5.661</b>	<b>5.426</b>	<b>-235</b>

Fuente: Consejería de Medio Ambiente.

**2<sup>a</sup>**

**P A R T E**

DEMOGRAFÍA



## 2.1. DEMOGRAFÍA

### 2.1.1. EVOLUCIÓN DE LA POBLACIÓN DE DERECHO SEGÚN SEXO POR PROVINCIAS. AÑO 2004

	1960	1970	1975	1981	1986	1991	1996	2001	2002	2003	2004
<b>Andalucía</b>											
Hombres	2.907.532	2.941.485	3.011.300	3.170.456	3.347.032	3.416.291	3.559.436	3.647.194	3.687.421	3.757.370	3.800.208
Mujeres	3.032.515	3.049.591	3.122.116	3.270.529	3.442.740	3.524.231	3.675.437	3.756.774	3.791.011	3.849.478	3.887.310
<b>Total</b>	<b>5.940.047</b>	<b>5.991.076</b>	<b>6.133.416</b>	<b>6.440.985</b>	<b>6.789.772</b>	<b>6.940.522</b>	<b>7.234.873</b>	<b>7.403.968</b>	<b>7.478.432</b>	<b>7.606.848</b>	<b>7.687.518</b>
<b>Almería</b>											
Hombres	180.035	185.347	191.112	202.899	218.964	225.388	250.552	269.545	276.380	287.292	294.186
Mujeres	189.412	192.292	197.379	207.932	223.360	230.108	251.209	263.623	270.118	278.018	285.891
<b>Total</b>	<b>369.447</b>	<b>377.639</b>	<b>388.491</b>	<b>410.831</b>	<b>442.324</b>	<b>455.496</b>	<b>501.761</b>	<b>533.168</b>	<b>546.498</b>	<b>565.310</b>	<b>580.077</b>
<b>Cádiz</b>											
Hombres	400.726	435.912	463.891	491.545	519.604	535.859	548.263	561.330	566.033	573.992	578.939
Mujeres	411.954	442.690	471.839	496.843	524.889	542.545	557.499	570.016	574.760	581.732	585.435
<b>Total</b>	<b>812.680</b>	<b>878.602</b>	<b>935.730</b>	<b>988.388</b>	<b>1.044.493</b>	<b>1.078.404</b>	<b>1.105.762</b>	<b>1.131.346</b>	<b>1.140.793</b>	<b>1.155.724</b>	<b>1.164.374</b>
<b>Córdoba</b>											
Hombres	392.133	356.706	349.339	352.094	365.751	368.751	372.249	376.511	377.328	379.989	382.213
Mujeres	411.374	374.611	368.423	368.729	381.754	385.701	389.152	393.114	393.803	395.955	397.657
<b>Total</b>	<b>803.507</b>	<b>731.317</b>	<b>717.762</b>	<b>720.823</b>	<b>747.505</b>	<b>754.452</b>	<b>761.401</b>	<b>769.625</b>	<b>771.131</b>	<b>775.944</b>	<b>779.870</b>
<b>Granada</b>											
Hombres	382.269	365.272	364.981	372.459	384.971	387.553	395.509	398.272	402.121	407.293	414.472
Mujeres	394.843	376.387	377.989	386.159	398.294	402.962	412.544	414.365	416.838	420.814	427.215
<b>Total</b>	<b>777.112</b>	<b>741.659</b>	<b>742.970</b>	<b>758.618</b>	<b>783.265</b>	<b>790.515</b>	<b>808.053</b>	<b>812.637</b>	<b>818.959</b>	<b>828.107</b>	<b>841.687</b>
<b>Huelva</b>											
Hombres	196.725	197.223	197.469	206.167	214.134	218.648	224.776	228.771	230.999	234.902	237.146
Mujeres	207.792	206.182	205.502	212.417	219.861	224.828	229.959	232.959	233.935	237.544	239.561
<b>Total</b>	<b>404.517</b>	<b>403.405</b>	<b>402.971</b>	<b>418.584</b>	<b>433.995</b>	<b>443.476</b>	<b>454.735</b>	<b>461.730</b>	<b>464.934</b>	<b>472.446</b>	<b>476.707</b>
<b>Jaén</b>											
Hombres	368.824	328.772	320.018	315.143	319.814	314.848	319.859	319.613	320.575	323.089	324.877
Mujeres	378.117	339.434	331.251	324.678	327.035	322.785	328.692	326.168	326.812	328.476	329.581
<b>Total</b>	<b>746.941</b>	<b>668.206</b>	<b>651.269</b>	<b>639.821</b>	<b>646.849</b>	<b>637.633</b>	<b>648.551</b>	<b>645.781</b>	<b>647.387</b>	<b>651.565</b>	<b>654.458</b>
<b>Málaga</b>											
Hombres	382.725	419.793	450.557	505.426	567.436	570.326	611.750	636.274	651.174	675.800	688.242
Mujeres	398.965	433.786	465.136	520.183	582.998	590.517	637.540	665.966	678.836	699.090	709.683
<b>Total</b>	<b>781.690</b>	<b>853.579</b>	<b>915.693</b>	<b>1.025.609</b>	<b>1.150.434</b>	<b>1.160.843</b>	<b>1.249.290</b>	<b>1.302.240</b>	<b>1.330.010</b>	<b>1.374.890</b>	<b>1.397.925</b>
<b>Sevilla</b>											
Hombres	604.095	652.460	673.933	724.723	756.358	794.918	836.478	856.878	862.811	875.013	880.133
Mujeres	640.058	684.209	704.597	753.588	784.549	824.785	868.842	890.563	895.909	907.849	912.287
<b>Total</b>	<b>1.244.153</b>	<b>1.336.669</b>	<b>1.378.530</b>	<b>1.478.311</b>	<b>1.540.907</b>	<b>1.619.703</b>	<b>1.705.320</b>	<b>1.747.441</b>	<b>1.758.720</b>	<b>1.782.862</b>	<b>1.792.420</b>
<b>España</b>											
Hombres	15.109.592	16.685.869	17.658.308	18.491.187	18.878.119	19.036.446	19.399.549	20.165.514	20.564.089	21.034.326	21.285.247
Mujeres	15.962.155	17.431.754	18.353.946	19.191.168	19.595.299	19.835.822	20.269.845	20.951.328	21.273.805	21.682.738	21.912.437
<b>Total</b>	<b>31.071.747</b>	<b>34.117.623</b>	<b>36.012.254</b>	<b>37.682.355</b>	<b>38.473.418</b>	<b>38.872.268</b>	<b>39.669.394</b>	<b>41.116.842</b>	<b>41.837.894</b>	<b>42.717.064</b>	<b>43.197.684</b>

Fuente: INE. Renovación del padrón municipal de habitantes 1975, 1986, 1991, 1996.  
 INE. Renovación del padrón municipal de habitantes 1987-1990, 1992-1995.  
 INE. Revisión del padrón municipal de habitantes 1998-2005.

## 2.1.2. DENSIDAD DE POBLACIÓN DE DERECHO. AÑOS 1950-2004. (HAB/km<sup>2</sup>). ANDALUCÍA

	1960	1970	1975	1981	1986	1991	1996	2001	2002	2003	2004
Almería	42,13	43,7	44,3	46,85	50,44	51,94	55,53	60,80	62,32	64,00	66,15
Cádiz	109,11	117,96	125,64	132,71	140,24	144,79	147,78	152,00	153,29	155,00	156,46
Córdoba	58,36	53,11	52,13	52,35	54,29	54,79	55,42	55,90	56,00	56,00	56,64
Granada	61,2	58,7	58,8	60,04	61,99	62,57	63,95	64,27	64,82	66,00	66,61
Huelva	39,92	39,81	39,76	41,3	42,83	43,76	44,87	45,48	45,82	47,00	46,98
Jaén	55,4	49,56	48,3	47,45	47,92	47,29	48,1	47,90	48,01	48,00	48,54
Málaga	106,95	116,78	125,28	140,32	157,4	158,82	170,92	178,15	181,99	188,00	191,29
Sevilla	88,52	95,1	98,08	105,18	109,63	115,24	121,33	124,44	125,25	127,00	127,64
<b>ANDALUCÍA</b>	<b>67,81</b>	<b>68,39</b>	<b>70,01</b>	<b>73,53</b>	<b>77,51</b>	<b>79,23</b>	<b>82,38</b>	<b>84,51</b>	<b>85,37</b>	<b>87,00</b>	<b>87,76</b>
<b>ESPAÑA</b>	<b>61,56</b>	<b>67,59</b>	<b>71,35</b>	<b>74,76</b>	<b>76,22</b>	<b>77,01</b>	<b>78,56</b>	<b>81,26</b>	<b>82,88</b>	<b>85,00</b>	<b>85,58</b>

Fuentes: INE. Censos de Población y Padrones Municipales de Habitantes.  
INE. Revisión del Padrón Municipal de habitantes.

## 2.2. POBLACIÓN ACTIVA

### 2.2.1. POBLACIÓN DE 16 Y MÁS AÑOS SEGÚN SU RELACIÓN CON LA ACTIVIDAD ECONÓMICA POR PROVINCIAS. ANDALUCÍA. AÑO 2004 (\*) (MILES DE PERSONAS)

Provincias	Total	Activos				Total	Inactivos
		Total	Ocupados	Han trabajado	Parados Buscan 1º empleo		
Almería	472,70	291,30	261,90	26,50	3,00	29,50	181,40
Cádiz	929,30	494,20	381,90	92,30	20,00	112,30	435,10
Córdoba	628,60	342,80	271,70	61,10	10,10	71,20	285,80
Granada	694,80	344,90	298,80	39,10	7,10	46,20	349,90
Huelva	387,10	190,80	160,10	27,70	2,90	30,60	196,30
Jaén	525,80	263,10	215,20	41,10	6,90	48,00	262,70
Málaga	1.134,10	600,60	510,10	77,30	13,30	90,60	533,50
Sevilla	1.438,90	803,90	663,60	120,20	20,10	140,30	635,00
<b>ANDALUCÍA</b>	<b>6.211,20</b>	<b>3.331,50</b>	<b>2.763,20</b>	<b>485,20</b>	<b>83,20</b>	<b>568,40</b>	<b>2.879,70</b>
<b>ESPAÑA</b>	<b>35.810,90</b>	<b>20.184,50</b>	<b>17.970,90</b>	<b>1.877,40</b>	<b>336,20</b>	<b>2.213,60</b>	<b>15.626,40</b>

Fuente: INE. Encuesta de población activa.

(\*) Media anual calculada a partir de los cuatro trimestres del año.

Los totales incluyen población contada aparte.

## 2.2.2. EVOLUCIÓN DE LA POBLACIÓN OCUPADA POR PROVINCIAS. ANDALUCÍA. (1994-2004) (MILES DE PERSONAS) (\*)

	1994	1995	1996	1997	1998	1999	2000	2001	2002	2003	2004
Almería	131,40	135,90	144,10	144,50	151,78	167,04	168,00	189,5	197,33	211,45	261,90
Cádiz	240,50	244,80	256,50	271,50	278,48	300,58	321,30	349,93	352,48	362,25	381,90
Córdoba	187,10	182,60	189,40	188,20	199,40	208,46	221,83	234,2	237,73	251,25	271,70
Granada	188,40	189,30	203,00	202,90	213,28	220,94	228,40	248,65	266,05	276,88	298,80
Huelva	105,80	113,00	114,00	119,40	115,50	128,11	137,15	150,78	150,15	159,18	160,10
Jaén	150,10	148,40	156,30	168,40	190,25	188,04	186,78	210,3	214,15	217,63	215,20
Málaga	291,40	296,50	324,50	340,30	357,90	369,58	390,00	453,15	472,43	481,38	510,10
Sevilla	393,20	420,80	434,20	444,10	454,40	487,45	515,38	578,4	608,88	625,08	663,60
<b>Andalucía</b>	<b>1.687,90</b>	<b>1.731,30</b>	<b>1.822,00</b>	<b>1.879,30</b>	<b>1.960,99</b>	<b>2.070,20</b>	<b>2.168,83</b>	<b>2.414,90</b>	<b>2499,18</b>	<b>2585,10</b>	<b>2763,20</b>
<b>España</b>	<b>11.730,10</b>	<b>12.041,80</b>	<b>12.396,00</b>	<b>12.764,60</b>	<b>13.204,85</b>	<b>13.817</b>	<b>14.474</b>	<b>15.945,55</b>	<b>16257,60</b>	<b>16694,55</b>	<b>17970,90</b>

Fuente: I.N.E. Encuesta de población activa.

(\*) Media anual calculada a partir de los cuatro trimestres del año.

## 2.2.3. EVOLUCIÓN DE LA POBLACIÓN OCUPADA SEGÚN GRUPOS DE EDAD Y SEXO. ANDALUCÍA (1994-2004) (MILES DE PERSONAS) (\*)

	1994	1995	1996	1997	1998	1999	2000	2001	2002	2003	2004
<b>OCUPADOS</b>	1.687,90	1.731,30	1.822,00	1.879,50	1.960,99	2.070,20	2.168,83	2.414,90	2499,18	2585,10	2763,20
<b>SEXO</b>											
Varones	1.173,60	1.183,10	1.231,20	1.270,30	1.332,85	1394,52	1442,38	1611,1	1655,93	1687,50	1785,10
Mujeres	514,30	548,20	590,80	609,20	628,14	675,68	726,45	803,75	843,28	897,60	978,00
<b>GRUPOS DE EDAD</b>											
16-19	58,80	61,30	63,80	53,90	59,09	67,43	70,70	72,40	69,88	66,70	73,90
20-24	190,40	198,00	196,40	210,00	208,35	234,43	251,55	244,20	255,20	252,70	276,40
25-54	1.242,10	1.285,20	1.370,80	1.428,40	1.499,02	1566,28	1634,48	1881,15	1949,50	2031,40	2154,40
55 y más	196,70	186,80	191,00	187,20	194,53	202,06	212,10	217,08	224,55	234,30	258,50

Fuente: I.N.E. Encuesta de población activa.

(\*) Media anual calculada a partir de los cuatro trimestres del año.

## 2.2.4. EVOLUCIÓN DE LA POBLACIÓN OCUPADA SEGÚN SECTORES ECONÓMICOS. ANDALUCÍA. (1994-2004) (MILES DE PERSONAS) (\*)

	1994	1995	1996	1997	1998	1999	2000	2001	2002	2003	2004
Agricultura	222,40	201,90	214,20	240,40	251,98	242,70	240,95	272,20	261,20	256,40	260,83
Industria	228,50	224,40	229,10	230,70	256,23	273,37	274,70	296,40	292,50	299,10	298,43
Construcción	157,40	174,80	181,60	184,80	201,83	246,44	264,88	311,93	339,28	366,30	410,68
Servicios	1.079,60	1.130,20	1.197,10	1.223,60	1.250,95	1307,69	1388,30	1534,33	1606,13	1663,30	1793,20
<b>Total</b>	<b>1.687,90</b>	<b>1.731,30</b>	<b>1.822,00</b>	<b>1.879,50</b>	<b>1.960,99</b>	<b>2070,20</b>	<b>2168,83</b>	<b>2414,90</b>	<b>2499,10</b>	<b>2585,10</b>	<b>2763,20</b>

Fuente: I.N.E. Encuesta de población activa.

(\*) Media anual calculada a partir de los cuatro trimestres del año.

## 2.2.5. EVOLUCIÓN DE LA POBLACIÓN PARADA POR PROVINCIAS. ANDALUCÍA (1994-2004) (MILES DE PERSONAS) (\*)

	1994	1995	1996	1997	1998	1999	2000	2001	2002	2003	2004
Almería	44,1	42,2	39,6	44,3	36,73	27,73	29,48	28,63	23,78	25,50	29,5
Cádiz	182,8	179,1	163,9	167,9	163,50	144,39	112,28	127,65	132,28	110,50	112,3
Córdoba	82,1	85,2	95,0	89,8	92,68	91,97	71,10	84,03	64,60	67,20	71,1
Granada	81,1	92,5	95,3	98,1	90,98	79,96	46,13	66,83	63,95	61,00	46,1
Huelva	58,2	45,4	49,6	50,1	51,63	45,86	30,63	47,08	40,88	38,70	30,6
Jaén	73,0	73,2	82,3	72,9	48,58	54,73	47,95	49,00	48,13	49,60	48,0
Málaga	166,5	165,9	149,5	143,4	132,63	121,28	90,52	88,65	84,43	96,30	90,5
Sevilla	206,0	204,6	199,7	207,7	201,83	193,55	140,25	174,68	153,23	140,60	140,3
<b>Andalucía</b>	<b>893,8</b>	<b>888,1</b>	<b>874,9</b>	<b>874,2</b>	<b>818,56</b>	<b>759,47</b>	<b>568,38</b>	<b>666,53</b>	<b>611,11</b>	<b>589,40</b>	<b>568,4</b>
<b>España</b>	<b>3.738,1</b>	<b>3.583,5</b>	<b>3.540,0</b>	<b>3.356,4</b>	<b>3060,35</b>	<b>2605,49</b>	<b>2.213,6</b>	<b>2377,525</b>	<b>2082,9</b>	<b>2127,3</b>	<b>2.213,6</b>

Fuente: I.N.E. Encuesta de población activa.

(\*) Media anual calculada a partir de los cuatro trimestres del año.

## 2.2.6. POBLACIONES ACTIVAS Y OCUPADAS EN ANDALUCÍA Y ESPAÑA. SECTOR AGRARIO. (2001-2004) (MILES DE PERSONAS) (\*)

Concepto	2001			2002			2003			2004		
	Andalucía	España	% And./Esp.	Andalucía	España	% And./Esp.	Andalucía	España	% And./Esp.	Andalucía	España	% And./Esp.
Población activa total	2972,57	17814,60	16,69	3110,35	18340,23	16,96	3174,40	18821,90	16,87	3331,53	20184,48	16,51
Población ocupada total	2414,82	15945,00	15,14	2499,15	16257,48	15,37	2585,01	16694,60	15,48	2763,20	17970,85	15,38
Población parada total	557,75	1869,60	29,83	611,11	2082,90	29,34	589,40	2127,30	27,71	568,40	2213,63	25,68
Tasa de paro	18,76	10,49	-	19,65	11,36	-	18,57	11,30	-	17,06	10,97	-
Población activa agraria *	411,55	1216,65	33,83	385,50	1134,80	33,97	377,30	1115,10	33,84	378,35	1167,60	32,40
Población ocupada agraria	272,20	1019,13	26,71	261,2	961,28	27,17	256,40	942,10	27,22	260,83	988,93	26,37
Población parada agraria*	139,35	197,53	70,55	124,3	173,53	71,63	120,90	173,00	69,88	117,53	178,68	65,78
Tasa de paro agrario *	33,86	16,24	-	32,24	15,29	-	32,04	15,51	-	31,06	15,30	-
Pobl. act. agraria/ Pobl. activa %	13,84	6,83	-	12,39	6,19	-	11,89	5,92	-	11,36	5,78	-
Ocupados agrarios/Ocup. total %	11,27	6,39	-	10,45	5,91	-	9,92	5,64	-	9,44	5,50	-
Parados agrarios/Parados total %	24,98	10,57	-	20,34	8,33	-	20,51	8,13	-	20,68	8,07	-
Población asalariada agraria	190,18	439,05	43,32	172,80	380,90	45,37	171,30	419,10	40,87	172,00	482,00	35,68
Población no asalariada agraria	82,03	580,08	14,14	88,40	385,20	67,71	85,10	523,00	16,27	88,83	506,93	17,52
Asalariados/Pobl. ocup. agr. %	69,87	43,08	-	66,16	39,62	-	66,81	44,49	-	65,94	48,74	-

Fuente: I.N.E. Encuesta de población activa.

(\*) Media anual calculada a partir de los cuatro trimestres del año.



## 2.2.7. POBLACIÓN ACTIVA Y OCUPADA EN ANDALUCÍA Y ESPAÑA. SECTOR AGRARIO Y TOTAL. AÑO 2004. (MILES DE PERSONAS)

	Primer trimestre			Segundo trimestre		
	Andalucía	España	% And./Esp.	Andalucía	España	% And./Esp.
Población > 16 años	6168	35583,00	17,34	6197	35735	17,34
Población activa total	3279	19888,00	16,49	3305	20093	16,45
Tasa de actividad	53,15	55,89	95,10	53,33	56,23	94,85
Población ocupada total	2716	17600	15,43	2729	17866	15,27
Población parada total	563	2287	24,61	576	2227	25,86
Tasa de paro	17,16	11,50	149,25	17,43	11,08	157,21
Población activa agraria *	417,60	1201,30	34,76	378,10	1167,20	32,39
Población ocupada agraria	313	1032	30,35	256	979	26,18
Población parada agraria*	105	170	61,65	122	188	64,77
Tasa de paro agrario *	25,02	14,11	177,35	32,19	16,10	199,94
Pobl. act. agraria/ Pobl. activa %	12,74	6,04	210,86	11,44	5,81	196,95
Ocupados agrarios/Ocupados total %	11,53	5,86	196,64	9,40	5,48	171,40
Parados agrarios/Parados total %	18,57	7,41	250,55	5,59	8,44	66,25
Población asalariada agraria	-	485,00	-	-	445,00	-
Población no asalariada agraria	-	546,80	-	-	534,30	-
Asalariados/Pobl. ocup. agr. %	-	47,01	-	-	45,44	-

	Tercer trimestre			Cuarto trimestre		
	Andalucía	España	% And./Esp.	Andalucía	España	% And./Esp.
Población > 16 años	6225	35887	17,35	6254	36038	17,35
Población activa total	3353	20310	16,51	3389	20448	16,57
Tasa de actividad	53,87	56,59	95,18	54,19	56,74	95,51
Población ocupada total	2763	18129	15,24	2845	18288	15,55
Población parada total	590	2181	27,07	545	2159	25,22
Tasa de paro	17,61	10,74	163,96	16,07	10,56	152,13
Población activa agraria *	350,60	1156,60	30,31	367,10	1145,30	32,05
Población ocupada agraria	217	964	22,47	257	980	26,22
Población parada agraria*	134	192	69,59	110	165	66,71
Tasa de paro agrario *	38,19	16,63	229,59	29,96	14,40	208,12
Pobl. act. agraria/ Pobl. activa %	10,46	5,69	183,59	10,83	5,60	193,38
Ocupados agrarios/Ocupados total %	7,84	5,32	147,46	9,04	5,36	168,59
Parados agrarios/Parados total	22,68	8,82	257,08	20,20	7,64	264,55
Población asalariada agraria	-	429,00	-	-	371,50	-
Población no asalariada agraria	-	535,20	-	-	608,90	-
Asalariados/Pobl. ocup. agr. %	-	44,49	-	-	37,89	-

Fuente: I.N.E. Encuesta de población activa.

\* No se incluyen las personas paradas hace más de 3 años.

\* No se incluyen tampoco los que buscan el primer empleo.

## 2.2.8. U.E. RELACIÓN ENTRE LA POBLACIÓN OCUPADA AGRARIA/POBLACIÓN OCUPADA TOTAL %. AÑOS 1992-2004

	1992	1993	1994	1995	1996	1997	1998	1999	2000	2001	2002	2003	2004
Alemania	3,4	3,1	3,3	3,2	3,2	2,9	2,8	2,9	2,6	2,6	2,6	2,4	2,3
Austria	7,1	6,9	7,3	7,3	7,4	6,9	6,5	6,2	6,1	5,8	5,8	12,9	13,0
Bélgica	2,5	-	2,9	2,7	2,7	2,7	2,2	2,4	1,9	1,4	1,4	2,2	2,4
Chipre	-	-	-	-	-	-	-	-	-	-	-	-	7,4
Dinamarca	5,5	5,4	5	4,4	3,9	3,8	3,7	3,3	3,7	3,5	3,5	3,3	3,6
Eslovaquia	-	-	-	-	-	-	-	-	-	-	-	-	3,9
Eslovenia	-	-	-	-	-	-	-	-	-	-	-	-	10,4
<b>España</b>	<b>10,1</b>	<b>10,1</b>	<b>9,9</b>	<b>9,3</b>	<b>8,6</b>	<b>8,3</b>	<b>7,9</b>	<b>7,4</b>	<b>6,9</b>	<b>6,5</b>	<b>5,9</b>	<b>5,6</b>	<b>5,5</b>
Estonia	-	-	-	-	-	-	-	-	-	-	-	-	5,7
Finlandia	8,6	8,6	8,3	7,7	7,8	7,8	7,1	6,4	6,2	5,8	5,8	5,1	5,0
Francia	5,2	5,1	5,2	4,9	4,8	4,6	4,4	4,3	4,2	4,1	4,1	4,1	4,1
Grecia	21,9	21,3	20,8	20,4	20,3	19,9	17,7	17,0	17,0	16,0	16,0	16,0	13,8
Holanda	3,8	3,9	3,9	3,7	3,6	3,7	3,5	3,2	3,3	3,1	3,1	3,3	3,3
Hungría	-	-	-	-	-	-	-	-	-	-	-	-	5,3
Irlanda	13,6	12,7	12,5	12,0	11,2	10,9	-	8,6	7,9	7,0	7,0	6,5	6,8
Italia	8,2	8,2	7,7	7,5	6,7	6,5	6,4	5,4	5,2	5,2	5,2	4,4	4,4
Letonia	-	-	-	-	-	-	-	-	-	-	-	-	12,5
Lituania	-	-	-	-	-	-	-	-	-	-	-	-	15,8
Luxemburgo	3,0	3,0	3	3,7	2,4	2,4	2,9	2,0	2,4	1,5	1,5	1,3	1,4
Malta	-	-	-	-	-	-	-	-	-	-	-	-	2,2
Polonia	-	-	-	-	-	-	-	-	-	-	-	-	19,3
Portugal	11,6	11,7	11,8	11,5	12,2	13,3	13,7	12,6	12,5	12,9	12,9	12,6	10,9
Reino Unido	2,3	2,2	2,1	2,1	2	1,9	1,7	1,6	1,5	1,4	1,4	0,9	0,9
República Checa	-	-	-	-	-	-	-	-	-	-	-	-	3,7
Suecia	3,3	3,4	3,5	3,3	3,3	3,2	3,1	3,0	2,9	2,6	2,7	2,3	2,4
<b>EUR- 15</b>	<b>5,7</b>	<b>5,6</b>		<b>5,3</b>	<b>5,1</b>	<b>5,0</b>	-	<b>4,5</b>	<b>4,4</b>	<b>4,2</b>	<b>4,2</b>	<b>4,0</b>	<b>3,9</b>
<b>EUR- 25</b>	-	-	-	-	-	-	-	-	-	-	-	<b>5,2</b>	<b>5,1</b>
<b>ANDALUCÍA</b>	<b>13,8</b>	<b>13,2</b>	<b>13,2</b>	<b>11,7</b>	<b>11,8</b>	<b>12,8</b>	<b>12,9</b>	<b>11,7</b>	<b>11,1</b>	<b>11,1</b>	<b>10,5</b>	<b>9,9</b>	<b>9,4</b>

### 2.2.9. EVOLUCIÓN DEL PARO REGISTRADO POR PROVINCIAS. ANDALUCÍA. AÑOS 1994-2004. (MILES DE PERSONAS) (\*)

	1994	1995	1996	1997	1998	1999	2000	2001	2002	2003	2004
Almería	24,8	21,7	18,7	17,6	15,94	13,51	13,63	13,65	14,42	15,06	15,17
Cádiz	106,6	101,4	90,7	86,6	80,52	74,01	72,11	71,07	76,15	77,23	77,51
Córdoba	59,4	56,0	51,2	46,5	44,12	40,81	39,69	39,43	41,25	40,75	39,50
Granada	55,2	50,1	45,9	41,5	37,91	33,23	33,52	33,45	34,94	36,06	34,48
Huelva	29,6	26,2	22,6	21,1	19,43	18,12	17,36	17,26	18,48	18,45	18,10
Jaén	35,7	31,6	28,6	25,6	22,91	21,77	21,50	21,05	22,26	21,29	22,21
Málaga	112,1	101,5	91,0	83,9	75,20	64,73	60,07	56,56	57,29	57,67	55,36
Sevilla	151,8	142,5	129,1	120,8	112,61	100,21	95,82	92,82	97,36	95,87	91,23
<b>Andalucía</b>	<b>575,2</b>	<b>531,0</b>	<b>477,8</b>	<b>443,5</b>	<b>408,6</b>	<b>366,4</b>	<b>353,7</b>	<b>345,3</b>	<b>362,2</b>	<b>362,4</b>	<b>353,5</b>
<b>ESPAÑA</b>	<b>2647,0</b>	<b>2449,0</b>	<b>2275,4</b>	<b>2118,7</b>	<b>1889,6</b>	<b>1651,6</b>	<b>1557,5</b>	<b>1529,9</b>	<b>1621,49</b>	<b>1657,58</b>	<b>1670,58</b>

Fuente: INEM. Estadísticas de Empleo. (\*) Media anual calculada a partir de los doce meses del año.

### 2.2.10. EVOLUCIÓN DEL PARO REGISTRADO EN ANDALUCÍA POR SECTORES ECONÓMICOS. AÑOS 1994-2004 (\*) (MILES DE PERSONAS)

	1994	1995	1996	1997	1998	1999	2000	2001	2002	2003	2004
Agricultura	28,795	28,616	23,843	23,625	22,760	20,580	18,724	17,167	18,056	15,980	15,990
Industria	84,664	74,581	64,222	55,990	48,740	43,080	40,251	38,883	40,478	39,670	37,340
Construcción	95,543	79,766	69,586	61,038	52,440	44,210	42,176	43,179	46,826	47,520	46,200
Servicios	249,667	235,443	209,734	197,204	186,750	172,840	172,486	173,628	184,984	187,810	187,250
Sin empleo anter.	116,500	112,631	110,445	105,600	97,950	85,680	80,063	72,433	71,821	71,390	66,750
<b>TOTAL</b>	<b>575,169</b>	<b>531,037</b>	<b>477,830</b>	<b>443,457</b>	<b>408,640</b>	<b>366,390</b>	<b>353,700</b>	<b>345,290</b>	<b>362,165</b>	<b>362,370</b>	<b>353,540</b>

Fuente: INEM. Estadísticas de Empleo. (\*) Media anual calculada a partir de los doce meses del año.



**3<sup>a</sup>**

**P A R T E**

**CENSO AGRARIO**



### 3.1. CENSO AGRARIO

#### 3.1.1. PRINCIPALES CARACTERÍSTICAS CENSALES POR PROVINCIAS. AÑO 1999

	Andalucía	Almería	Cádiz	Córdoba	Granada	Huelva	Jaén	Málaga	Sevilla	España (*)
<b>Explotaciones sin tierra</b>	<b>4.857</b>	389	630	356	787	499	509	752	935	<b>25.706</b>
<b>Explotaciones con tierra</b>										
Número de explotaciones	<b>364.911</b>	34.723	16.491	49.471	63.529	20.903	97.833	45.001	36.960	<b>1.764.456</b>
Superficie total (ha)	<b>7.789.011</b>	797.006	618.069	1.220.973	1.091.847	929.301	1.273.417	615.457	1.242.941	<b>42.180.951</b>
SAU (ha)	<b>4.974.175</b>	270.298	434.142	967.436	648.302	421.516	853.372	368.675	1.010.434	<b>26.316.787</b>
Número de parcelas	<b>1.359.313</b>	120.753	38.744	184.715	275.274	76.288	391.785	147.445	124.309	<b>18.012.760</b>
Tamaño medio exp. (ha)	<b>21,34</b>	22,95	37,48	24,68	17,19	44,46	13,02	13,68	33,63	<b>23,91</b>
Nº medio de parcelas por exp.	<b>3,73</b>	3,48	2,35	3,73	4,33	3,65	4,00	3,28	3,36	<b>10,21</b>

Fuentes: INE. Censo Agrario.

### 3.1.2. EXPLOTACIONES AGRARIAS. CARACTERÍSTICAS CENSALES SEGÚN TAMAÑO DE LAS EXPLOTACIONES POR PROVINCIA. AÑO 1999

	Andalucía	Almería	Cádiz	Córdoba	Granada	Huelva	Jaén	Málaga	Sevilla	España (*)
<b>Nº de explotaciones</b>	<b>369.768</b>	35.112	17.121	49.827	64.316	21.402	98.342	45.753	37.895	<b>1.790.162</b>
<b>Sin tierras</b>	<b>4.857</b>	389	630	356	787	499	509	752	935	<b>25.706</b>
<b>Con tierras</b>										
De 0,1 a 1 ha	<b>84.446</b>	9.353	4.895	8.963	18.557	3.990	21.539	12.149	5.000	<b>455.424</b>
De 1 a 5	<b>156.066</b>	16.610	5.416	20.138	25.455	8.554	46.722	20.274	12.897	<b>643.128</b>
De 5 a 20	<b>81.741</b>	5.645	3.163	12.231	13.601	4.704	22.524	8.875	10.998	<b>403.109</b>
De 20 a 50	<b>22.200</b>	1.703	1.242	3.910	3.333	1.601	4.331	2.078	4.002	<b>137.010</b>
De 50 a 100	<b>8.988</b>	656	638	1.844	1.246	788	1.341	763	1.712	<b>58.994</b>
De 100 a 500	<b>9.243</b>	558	882	2.046	1.085	966	1.060	713	1.933	<b>54.872</b>
Más de 500	<b>2.227</b>	198	255	339	252	300	316	149	418	<b>11.919</b>
<b>Total</b>	<b>364.911</b>	<b>34.723</b>	<b>16.491</b>	<b>49.471</b>	<b>63.529</b>	<b>20.903</b>	<b>97.833</b>	<b>45.001</b>	<b>36.960</b>	<b>1.764.456</b>
<b>Nº de parcelas</b>										
De 0,1 a 1 ha	<b>124.748</b>	15.774	5.710	11.661	30.978	5.764	30.592	18.696	5.573	<b>1.346.981</b>
De 1 a 5	<b>432.678</b>	40.601	8.999	49.703	83.717	22.846	145.520	58.580	22.712	<b>4.195.115</b>
De 5 a 20	<b>418.958</b>	30.684	8.001	56.606	82.022	21.692	144.639	40.123	35.191	<b>4.900.097</b>
De 20 a 50	<b>163.318</b>	13.731	5.083	26.675	30.748	10.139	40.720	12.710	23.512	<b>2.691.751</b>
De 50 a 100	<b>80.934</b>	6.022	3.094	15.568	17.165	5.546	13.962	6.039	13.538	<b>1.720.470</b>
De 100 a 500	<b>99.493</b>	8.370	5.159	20.993	20.918	6.561	12.393	7.203	17.896	<b>2.358.532</b>
Más de 500	<b>39.184</b>	5.571	2.698	3.509	9.726	3.740	3.959	4.094	5.887	<b>799.814</b>
<b>Total</b>	<b>1.359.313</b>	<b>120.753</b>	<b>38.744</b>	<b>184.715</b>	<b>275.274</b>	<b>76.288</b>	<b>391.785</b>	<b>147.445</b>	<b>124.309</b>	<b>18.012.760</b>
<b>Superficie censada (ha)</b>										
De 0,1 a 1 ha	<b>44.650</b>	4.984	2.364	5.060	9.120	2.058	12.086	6.276	2.702	<b>221.285</b>
De 1 a 5	<b>376.305</b>	34.992	12.637	50.236	61.661	20.794	115.208	48.559	32.218	<b>1.557.660</b>
De 5 a 20	<b>758.227</b>	54.153	32.367	121.432	131.630	45.640	212.205	83.054	77.746	<b>4.052.573</b>
De 20 a 50	<b>682.355</b>	51.189	38.822	122.308	101.366	49.453	130.755	63.673	124.789	<b>4.236.801</b>
De 50 a 100	<b>621.828</b>	45.076	44.146	129.789	86.694	53.980	91.555	52.662	117.926	<b>4.113.549</b>
De 100 a 500	<b>1.915.494</b>	109.831	201.344	416.128	217.153	204.726	211.006	145.505	409.801	<b>10.920.374</b>
Más de 500	<b>3.353.852</b>	496.781	286.389	376.020	484.223	552.650	500.602	215.728	441.459	<b>17.078.709</b>
<b>Total</b>	<b>7.752.711</b>	<b>797.006</b>	<b>618.069</b>	<b>1.220.973</b>	<b>1.091.847</b>	<b>929.301</b>	<b>1.273.417</b>	<b>615.457</b>	<b>1.206.641</b>	<b>42.180.951</b>
<b>SAU (ha)</b>										
De 0,1 a 1 ha	<b>40.554</b>	4.242	1.926	4.770	8.211	1.759	11.767	5.439	2.440	<b>168.874</b>
De 1 a 5	<b>343.646</b>	27.726	11.353	47.985	54.673	17.600	111.674	41.858	30.777	<b>1.188.078</b>
De 5 a 20	<b>711.788</b>	38.704	29.899	113.972	114.924	35.518	202.030	67.023	109.718	<b>3.196.194</b>
De 20 a 50	<b>592.481</b>	36.943	35.410	112.145	86.261	32.833	120.369	50.715	117.805	<b>3.516.957</b>
De 50 a 100	<b>517.971</b>	29.239	39.229	118.472	71.733	32.578	81.029	39.353	106.338	<b>3.456.799</b>
De 100 a 500	<b>1.440.180</b>	57.902	163.997	367.690	150.232	105.217	158.450	97.565	339.127	<b>7.947.047</b>
Más de 500	<b>1.327.553</b>	75.542	152.328	202.402	162.268	196.011	168.053	66.722	304.227	<b>6.842.838</b>
<b>Total</b>	<b>4.974.173</b>	<b>270.298</b>	<b>434.142</b>	<b>967.436</b>	<b>648.302</b>	<b>421.516</b>	<b>853.372</b>	<b>368.675</b>	<b>1.010.432</b>	<b>26.316.787</b>

Fuentes: INE. Censo Agrario.



### 3.1.3. EXPLOTACIONES AGRARIAS. CARACTERÍSTICAS CENSALES SEGÚN RÉGIMEN DE TENENCIA POR PROVINCIAS. AÑO 1999. (\*)

	Andalucía	Almería	Cádiz	Córdoba	Granada	Huelva	Jaén	Málaga	Sevilla	España (1)
<b>Todos los regimenes</b>										
Número de explotaciones	<b>364.911</b>	34.723	16.491	49.471	63.529	20.903	97.833	45.001	36.960	<b>1.764.456</b>
Superficie total (ha)	<b>7.789.011</b>	797.006	618.069	1.220.973	1.091.847	929.301	1.273.417	615.457	1.242.941	<b>42.180.951</b>
SAU (ha)	<b>4.974.175</b>	270.298	434.142	967.436	648.302	421.516	853.372	368.675	1.010.434	<b>26.316.787</b>
<b>Propiedad</b>										
Número de explotaciones	<b>334.038</b>	32.231	14.278	44.513	58.461	19.035	90.522	42.260	32.738	<b>1.664.816</b>
Superficie total (ha)	<b>5.875.301</b>	472.699	454.312	896.979	796.225	725.867	1.101.110	499.682	928.427	<b>31.194.823</b>
SAU (ha)	<b>3.750.164</b>	223.751	301.838	691.778	481.941	305.239	709.070	291.903	744.644	<b>17.632.290</b>
<b>Arrendamiento</b>										
Número de explotaciones	<b>48.179</b>	2.591	2.986	9.051	8.129	2.301	11.468	4.498	7.155	<b>270236</b>
Superficie total (ha)	<b>1.200.852</b>	45.271	141.393	274.542	133.631	139.821	119.356	78.941	267.897	<b>7.907.502</b>
SAU (ha)	<b>977.538</b>	35.282	120.097	245.198	113.073	72.686	99.006	65.025	227.171	<b>7.073.199</b>
<b>Aparcería</b>										
Número de explotaciones	<b>8.420</b>	899	187	759	1.343	189	3.927	478	638	<b>38.534</b>
Superficie total (ha)	<b>124.901</b>	10.307	3.110	20.184	22.127	4.959	36.469	6.341	21.404	<b>859.086</b>
SAU (ha)	<b>111.547</b>	8.123	3.012	18.876	19.722	3.781	33.646	4.298	20.089	<b>787.295</b>
<b>Otros regimenes de tenencia</b>										
Número de explotaciones	<b>12.881</b>	1.306	1.069	1.694	2.596	1.522	2.291	1.033	1.370	<b>71.272</b>
Superficie total (ha)	<b>587.958</b>	268.729	19.254	29.269	139.863	58.653	16.481	30.493	25.216	<b>2.219.540</b>
SAU (ha)	<b>134.927</b>	3.142	9.195	11.585	33.566	39.809	11.650	7.450	18.530	<b>824.003</b>

Fuentes: INE. Censo Agrario.

(\*) La suma por regimenes no tiene por qué coincidir con el total al poder estar constituida una explotación por tierras bajo distintas forma de tenencia.

### 3.1.4. TRABAJADORES EN LAS EXPLOTACIONES AGRARIAS POR PROVINCIAS. AÑO 1999

	Almería	Cádiz	Córdoba	Granada	Huelva	Jaén	Málaga	Sevilla	Andalucía
<b>TRABAJO FAMILIAR</b>									
<b>Titulares</b>									
Nº de explotaciones	33.637	15.393	46.910	62.376	19.598	95.916	43.909	34.077	<b>351.816</b>
UTA (*)	18.748	5.923	8.511	14.514	5.295	12.043	10.144	9.093	<b>84.271</b>
<b>Cónyuges</b>									
Nº de explotaciones	14.855	4.205	18.021	22.117	3.374	41.326	13.145	9.103	<b>126.146</b>
UTA (*)	7.380	1.210	2.248	3.835	729	3.362	2.436	1.588	<b>22.788</b>
<b>Otros miembros</b>									
Nº de explotaciones	8.359	5.736	17.708	18.975	5.112	39.943	11.785	13.825	<b>121.443</b>
UTA (*)	5.320	2.438	3.057	4.138	1.482	4.846	2.866	3.901	<b>28.048</b>
<b>TRABAJO NO FAMILIAR</b>									
<b>Asalariado fijo</b>									
Nº de explotaciones	4.128	1.391	3.447	1.565	1.555	2.781	1.451	3.603	<b>19.921</b>
UTA (*)	8.314	3.228	4.248	1.326	2.690	2.429	1.738	5.935	<b>29.908</b>
<b>Asalariado eventual</b>									
Nº de explotaciones	15166	5270	20396	29350	7408	51473	17999	17178	<b>164.240</b>
UTA (*)	13903	7757	15916	9502	21368	19974	7636	22859	<b>118.915</b>

Fuentes: INE. Censo Agrario.

(\*) Unidad de Trabajo Año

### 3.1.5. EXPLOTACIONES AGRARIAS SEGÚN LA PERSONALIDAD JURÍDICA DEL TITULAR DE LA EXPLOTACIÓN POR PROVINCIAS. AÑO 1999

	Andalucía	Almería	Cádiz	Córdoba	Granada	Huelva	Jaén	Málaga	Sevilla	España (*)
Persona física	<b>351.816</b>	33.637	15.393	46.910	62.376	19.598	95.916	43.909	34.077	<b>1.697.214</b>
Sociedad mercantil	<b>4.346</b>	410	483	524	288	671	368	494	1.108	<b>16.333</b>
Entidad pública	<b>1.393</b>	208	93	93	293	104	293	177	132	<b>14.622</b>
Cooperativa de producción	<b>652</b>	58	86	72	35	124	89	30	158	<b>1.947</b>
Sociedad agraria de transformación	<b>350</b>	56	23	50	38	58	38	23	64	<b>3.557</b>
Otra condición jurídica	<b>6.354</b>	354	413	1.822	499	348	1.129	368	1.421	<b>30.783</b>
Todas las explotaciones	<b>364.911</b>	34.723	16.491	49.471	63.529	20.903	97.833	45.001	36.960	<b>1.764.456</b>

Fuentes: INE. Censo Agrario.

### 3.1.6. DISTRIBUCIÓN GENERAL DE LA SUPERFICIE

Tamaño (ha) de las explot. según SAU	Todas las tierras		Tierras labradas		Tierras para pastos permanentes		Otras tierras		SAU	
	Nº Explot.	ha	Nº Explot.	ha.	Nº Explot.	ha.	Nº Explot.	ha.	Nº Explot.	ha.
Explotaciones con tierras	364.911	7.789.011	348.469	3.544.931	23.753	1.429.244	115.629	2.814.835	354.055	4.974.175
Sin SAU	10.856	1.255.058	-	-	-	-	10.856	1.255.058	-	-
Con SAU	354.055	6.533.953	348.469	3.544.931	23.753	1.429.244	104.773	1.559.777	354.055	4.974.175
De 0,1 a 1 ha	90.116	83.459	89.426	46.331	1.626	635	24.380	36.495	90.116	46.965
De 1 a 5	151.658	466.825	150.339	354.947	5.852	8.719	39.168	103.161	151.658	363.666
De 5 a 20	75.864	884.980	74.611	692.342	7.008	41.869	24.044	150.769	75.864	734.211
De 20 a 50	19.996	801.373	19.240	546.039	3.465	69.512	7.989	185.821	19.996	615.552
De 50 a 100	7.897	702.244	7.402	454.046	2.006	93.078	3.938	155.119	7.897	547.124
De 100 a 500	7.470	2.009.915	6.652	1.023.427	3.011	473.994	4.500	512.494	7.470	1.497.421
Más de 500	1.054	1.585.154	799	427.799	785	741.437	754	415.919	1.054	1.169.235

Fuente: Censo Agrario 1999. I.N.E.

### 3.1.7. APROVECHAMIENTO DE LAS TIERRAS LABRADAS

Tamaño de las explotac. según SAU	Todas las tierras labradas		Cultivos									
	Nº de explotaciones	ha.	Herbáceos (1)		Frutales		Olivar		Viñedo		Otras tierras labradas	
			Nº de explotaciones	ha.	Nº de explotaciones	ha.	Nº de explotaciones	ha.	Nº de explotaciones	ha.	Nº de explotaciones	ha.
Explotaciones con SAU	348.469	3.544.931	139.140	1.841.266	72.489	231.492	243.867	1.426.505	23.658	41.840	1557	3.828
De 0,1 a 1 ha	89.426	46.331	30.759	12.315	19.824	6.242	51.687	25.110	6.835	2.612	331	52
De 1 a 5	150.339	354.947	49.826	74.521	30.467	38.393	112.675	228.300	11.566	13.381	629	351
De 5 a 20	74.611	692.342	34.845	210.507	15.910	69.148	57.191	401.830	3.982	10.120	426	737
De 20 a 50	19.240	546.039	12.158	243.689	3.888	45.123	13.431	252.740	766	3.960	101	528
De 50 a 100	7.402	454.046	5.331	247.530	1.317	26.814	4.798	175.804	277	3.285	48	613
De 100 a 500	6.652	1.023.427	5.497	706.164	981	36.952	3.722	273.608	211	6.090	19	613
Más de 500	799	427.799	724	346.541	102	8.819	363	69.112	21	2.392	3	935

(1) Incluye barbechos y huertas familiares. Fuente: Censo Agrario 1999. I.N.E.

### 3.1.8. APROVECHAMIENTO DE LAS TIERRAS LABRADAS EN SECANO

Tamaño de las explotac. según SAU	Todas las tierras labradas		Cultivos									
	Nº de explotaciones	ha.	Herbáceos (1)		Frutales		Olivar		Viñedo		Otras tierras labradas	
			Nº de explotaciones	ha.	Nº de explotaciones	ha.	Nº de explotaciones	ha.	Nº de explotaciones	ha.	Nº de explotaciones	ha.
Explotaciones con SAU	260.043	2.719.509	70.622	1.421.429	39.488	146.816	203.563	1.110.039	19.937	38.061	1.201	3.164
De 0,1 a 1 ha	48.746	25.192	6.146	2.369	5.198	1.573	37.494	18.998	5.289	2.220	251	32
De 1 a 5	116.335	255.776	21.124	32.436	18.006	22.489	95.983	188.395	10.032	12.222	503	233
De 5 a 20	64.218	523.135	22.975	130.783	11.794	50.727	50.789	331.688	3.526	9.384	334	553
De 20 a 50	17.133	419.107	9.969	182.573	2.865	31.347	11.798	201.130	673	3.712	66	346
De 50 a 100	6.697	353.217	4.689	199.448	941	17.353	4.089	132.868	232	3.034	33	513
De 100 a 500	6.155	813.260	5.035	594.191	634	19.957	3.113	193.362	168	5.197	12	554
Más de 500	759	329.822	684	279.629	50	3.369	297	43.598	17	2.294	2	933

(1) Incluye barbechos. Fuente: Censo Agrario 1999. I.N.E.

### 3.1.9. APROVECHAMIENTO DE LAS TIERRAS LABRADAS EN REGADÍO

Tamaño de las explotac. según SAU	Todas las tierras labradas		Cultivos									
	Nº de explotaciones	ha.	Herbáceos (1)		Frutales		Olivar		Viñedo		Otras tierras labradas	
			Nº de explotaciones	ha.	Nº de explotaciones	ha.	Nº de explotaciones	ha.	Nº de explotaciones	ha.	Nº de explotaciones	ha.
Explotaciones con SAU	165.913	825.422	87.153	419.837	40.959	84.676	69.555	316.466	3.965	3.779	361	664
De 0,1 a 1 ha	49.385	21.140	25.840	9.946	15.596	4.670	16.213	6.114	1.559	392	82	19
De 1 a 5	66.581	99.171	33.170	42.086	16.507	15.904	29.528	39.905	1.659	1.160	127	117
De 5 a 20	33.780	169.207	18.032	79.724	6.352	18.421	16.454	70.142	537	736	93	184
De 20 a 50	9.084	126.932	5.373	61.116	1.496	13.775	4.229	51.610	106	248	35	182
De 50 a 100	3.522	100.828	2.194	48.081	522	9.460	1.646	42.936	50	251	16	100
De 100 a 500	3.158	210.167	2.214	111.972	429	16.995	1.333	80.247	50	893	7	60
Más de 500	403	97.977	330	66.912	57	5.450	152	25.514	4	98	1	2

(1) Incluye huertos familiares. Fuente: Censo Agrario 1999. I.N.E.

### 3.1.10. TIERRAS PARA PASTOS PERMANENTES

Tamaño de las explotac. según SAU	Total		Secano		Regadío	
	Nº de explotaciones	ha.	Nº de explotaciones	ha.	Nº de explotaciones	ha.
Explotaciones con SAU	23.753	1.429.244	23.433	1.422.115	486	7.129
De 0,1 a 1 ha	1.213	424	1.155	403	59	22
De 1 a 5	5.326	6.940	5.220	6.793	138	146
De 5 a 20	6.814	33.973	6.723	33.581	142	392
De 20 a 50	3.569	57.284	3.539	56.715	65	569
De 50 a 100	2.151	77.554	2.139	77.258	26	294
De 100 a 500	3.457	419.748	3.441	417.911	38	1.838
Más de 500	1.223	833.323	1.216	829.455	18	3.867

Fuente: Censo Agrario 1999. I.N.E.

## 3.1.11. OTRAS TIERRAS

Tamaño de las explotac. según SAU	Total de otras tierras		Erial		Espartizal		Matorral		Especies arbóreas forestales		Otras superficies	
	Nº de explotaciones	ha.	Nº de explotaciones	ha.	Nº de explotaciones	ha.	Nº de explotaciones	ha.	Nº de explotaciones	ha.	Nº de explotaciones	ha.
Explotaciones con tierras	115.629	2.814.835	15.839	362.478	1.715	74.167	23.957	598.892	20.054	1.569.290	77.001	210.008
Sin SAU	10.856	1.255.058	1.766	253.922	150	13.868	1.897	271.446	2.151	652.451	7.339	63.371
Con SAU	104.773	1.559.777	14.073	108.557	1.565	60.300	22.060	327.445	17.903	916.839	69.662	146.637
De 0,1 a 1 ha	24.380	36.495	2.489	4.943	125	862	3.080	8.477	1.878	12.051	19.111	10.163
De 1 a 5	39.168	103.161	5.677	14.742	447	3.411	8.100	26.317	4.950	35.793	25.705	22.898
De 5 a 20	24.044	150.769	3.814	17.347	473	5.540	6.610	40.294	4.986	63.969	13.799	23.619
De 20 a 50	7.989	185.821	1.131	13.943	198	5.905	2.134	47.776	2.353	104.065	4.882	14.132
De 50 a 100	3.938	155.119	492	15.141	131	8.317	907	37.810	1.409	78.273	2.530	15.579
De 100 a 500	4.500	512.494	400	26.157	142	19.226	1.037	93.957	1.937	341.082	3.113	32.073
Más de 500	754	415.919	70	16.284	49	17.039	192	72.813	390	281.607	522	28.176

Fuente: Censo Agrario 1999. I.N.E.

## 3.1.12. ESPECIES ARBÓREAS FORESTALES

Tamaño de las explotac. según SAU (ha)	Total Especies				Frondosas			
	Comercial		No Comercial		Comercial		No Comercial	
	Nº de explotaciones	ha.	Nº de explotaciones	ha.	Nº de explotaciones	ha.	Nº de explotaciones	ha.
Explotaciones con tierras	4.855	498.819	16.696	1.070.471	3.787	329.805	12.672	497.470
Sin SAU	702	247.876	1.550	404.575	555	160.615	907	125.815
Con SAU	4.153	250.943	15.146	665.896	3.232	169.190	11.765	371.655
De 0,1 a 1 ha	498	3.976	1.476	8.075	392	2.017	1.108	6.157
De 1 a 5	1.290	8.139	3.999	27.654	1.000	4.558	3.006	18.046
De 5 a 20	1.145	23.144	4.214	40.825	868	18.314	3.236	28.675
De 20 a 50	492	31.875	2.097	72.190	385	23.870	1.662	46.022
De 50 a 100	266	18.683	1.273	59.589	217	16.481	1.059	41.997
De 100 a 500	370	85.981	1.741	255.102	306	58.843	1.431	142.829
Más de 500	92	79.144	346	202.463	64	45.105	263	87.932

Fuente: Censo Agrario 1999. I.N.E.



4<sup>a</sup>

P A R T E

DISTRIBUCIÓN  
DE LA TIERRA





## 4.1. DISTRIBUCIÓN GENERAL DE TIERRAS DE LA PROVINCIA (ha.). 2004

### APROVECHAMIENTO

#### 4.1.1. TIERRAS OCUPADAS POR CULTIVOS HERBÁCEOS

	2003			2004			Variación Anual		
	Secano	Regadío	Total	Secano	Regadío	Total	Secano	Regadío	Total
ALMERÍA	19.537	47.713	67.250	19.105	49.837	68.942	-432	2.124	1.692
CÁDIZ	183.835	60.016	243.851	190.578	59.424	250.002	6.743	-592	6.151
CÓRDOBA	224.518	72.087	296.605	227.738	70.652	298.390	3.220	-1.435	1.785
GRANADA	113.972	46.216	160.188	110.503	47.131	157.634	-3.469	915	-2.554
HUELVA	56.134	15.198	71.332	54.915	14.711	69.626	-1.219	-487	-1.706
JAÉN	34.972	18.592	53.564	33.485	18.257	51.742	-1.487	-335	-1.822
MÁLAGA	83.630	25.755	109.385	82.337	27.185	109.522	-1.293	1.430	137
SEVILLA	389.952	189.176	579.128	396.255	188.857	585.112	6.303	-319	5.984
<b>ANDALUCÍA</b>	<b>1.106.550</b>	<b>474.753</b>	<b>1.581.303</b>	<b>1.114.916</b>	<b>476.054</b>	<b>1.590.970</b>	<b>8.366</b>	<b>1.301</b>	<b>9.667</b>

#### 4.1.2. BARBECHOS Y OTRAS TIERRAS NO OCUPADAS

	2003			2004			Variación Anual		
	Secano	Regadío	Total	Secano	Regadío	Total	Secano	Regadío	Total
ALMERÍA	18.118	0	18.118	78.078	2.079	80.157	59.960	2.079	62.039
CÁDIZ	34.526	2.354	36.880	27.947	2.964	30.911	-6.579	610	-5.969
CÓRDOBA	64.477	4.622	69.099	60.898	4.043	64.941	-3.579	-579	-4.158
GRANADA	155.047	33.738	188.785	157.393	34.373	191.766	2.346	635	2.981
HUELVA	85.397	4.869	90.266	84.707	4.911	89.618	-690	42	-648
JAÉN	37.918	3.416	41.334	39.568	3.536	43.104	1.650	120	1.770
MÁLAGA	28.689	3.138	31.827	25.394	3.011	28.405	-3.295	-127	-3.422
SEVILLA	52.674	8.053	60.727	42.145	7.168	49.313	-10.529	-885	-11.414
<b>ANDALUCÍA</b>	<b>476.846</b>	<b>60.190</b>	<b>537.036</b>	<b>516.130</b>	<b>62.085</b>	<b>578.215</b>	<b>39.284</b>	<b>1.895</b>	<b>41.179</b>

#### 4.1.3. TIERRAS OCUPADAS POR CULTIVOS LEÑOSOS

	2003			2004			Variación Anual		
	Secano	Regadío	Total	Secano	Regadío	Total	Secano	Regadío	Total
AALMERÍA	91.366	34.590	125.956	80.291	30.387	110.678	-11.075	-4.203	-15.278
CÁDIZ	32.223	5.024	37.247	32.059	5.106	37.165	-164	82	-82
CÓRDOBA	335.478	29.968	365.446	337.974	31.450	369.424	2.496	1.482	3.978
GRANADA	213.377	55.183	268.560	213.292	54.894	268.186	-85	-289	-374
HUELVA	35.632	23.542	59.174	35.633	24.495	60.128	1	953	954
JAÉN	402.496	177.485	579.981	398.117	178.629	576.746	-4.379	1.144	-3.235
MÁLAGA	144.422	30.468	174.890	144.891	30.342	175.233	469	-126	343
SEVILLA	147.215	84.653	231.868	148.625	86.452	235.077	1.410	1.799	3.209
<b>ANDALUCÍA</b>	<b>1.402.209</b>	<b>440.913</b>	<b>1.843.122</b>	<b>1.390.882</b>	<b>441.755</b>	<b>1.832.637</b>	<b>-11.327</b>	<b>842</b>	<b>-10.485</b>

#### 4.1.4. TOTAL TIERRAS DE CULTIVO

	2003			2004			Variación Anual		
	Secano	Regadío	Total	Secano	Regadío	Total	Secano	Regadío	Total
ALMERÍA	129.021	82.303	211.324	177.474	82.303	259.777	48.453	0	48.453
CÁDIZ	250.584	67.394	317.978	250.584	67.494	318.078	0	100	100
CÓRDOBA	624.473	106.677	731.150	626.610	106.145	732.755	2.137	-532	1.605
GRANADA	482.396	135.137	617.533	481.188	136.398	617.586	-1.208	1.261	53
HUELVA	177.163	43.609	220.772	175.255	44.117	219.372	-1.908	508	-1.400
JAÉN	475.386	199.493	674.879	471.170	200.422	671.592	-4.216	929	-3.287
MÁLAGA	256.741	59.361	316.102	252.622	60.538	313.160	-4.119	1.177	-2.942
SEVILLA	589.841	281.882	871.723	587.025	282.477	869.502	-2.816	595	-2.221
<b>ANDALUCÍA</b>	<b>2.985.605</b>	<b>975.856</b>	<b>3.961.461</b>	<b>3.021.928</b>	<b>979.894</b>	<b>4.001.822</b>	<b>36.323</b>	<b>4.038</b>	<b>40.361</b>

#### 4.1.5. PRADOS NATURALES

	2003			2004			Variación Anual		
	Secano	Regadío	Total	Secano	Regadío	Total	Secano	Regadío	Total
ALMERÍA	458	23	481	411	23	434	-47	0	-47
CÁDIZ	1.515	39	1.554	1.515	39	1.554	0	0	0
CÓRDOBA	1.490	6	1.496	1.445	6	1.451	-45	0	-45
GRANADA	4.600	1.000	5.600	4.600	1.000	5.600	0	0	0
HUELVA	842	0	842	842	0	842	0	0	0
JAÉN	15.318	126	15.444	17.406	127	17.533	2.088	1	2.089
MÁLAGA	2.426	19	2.445	2.449	19	2.468	23	0	23
SEVILLA	5.618	101	5.719	5.508	189	5.697	-110	88	-22
<b>ANDALUCÍA</b>	<b>32.267</b>	<b>1.314</b>	<b>33.581</b>	<b>34.176</b>	<b>1.403</b>	<b>35.579</b>	<b>1.909</b>	<b>89</b>	<b>1.998</b>

#### 4.1.6. PASTIZALES

	2003			2004			Variación Anual		
	Secano	Regadío	Total	Secano	Regadío	Total	Secano	Regadío	Total
ALMERÍA	48.109		48.109	41.172		41.172	-6.937		-6.937
CÁDIZ	140.322		140.322	140.322		140.322	0		0
CÓRDOBA	127.120		127.120	126.530		126.530	-590		-590
GRANADA	129.331		129.331	129.331		129.331	0		0
HUELVA	92.774		92.774	93.974		93.974	1.200		1.200
JAÉN	139.105		139.105	141.646		141.646	2.541		2.541
MÁLAGA	9.051		9.051	10.531		10.531	1.480		1.480
SEVILLA	123.627		123.627	124.613		124.613	986		986
<b>ANDALUCÍA</b>	<b>809.439</b>		<b>809.439</b>	<b>808.119</b>		<b>808.119</b>	<b>-1.320</b>		<b>-1.320</b>

## 4.1.7. TOTAL PRADOS Y PASTIZALES

	2003			2004			Variación Anual		
	Secano	Regadío	Total	Secano	Regadío	Total	Secano	Regadío	Total
ALMERÍA	48.567	23	48.590	41.583	23	41.606	-6.984	0	-6.984
CÁDIZ	141.837	39	141.876	141.837	39	141.876	0	0	0
CÓRDOBA	128.610	6	128.616	127.975	6	127.981	-635	0	-635
GRANADA	133.931	1.000	134.931	133.931	1.000	134.931	0	0	0
HUELVA	93.616	0	93.616	94.816	0	94.816	1.200	0	1.200
JAÉN	154.423	126	154.549	159.052	127	159.179	4.629	1	4.630
MÁLAGA	11.477	19	11.496	12.980	19	12.999	1.503	0	1.503
SEVILLA	129.245	101	129.346	130.121	189	130.310	876	88	964
<b>ANDALUCÍA</b>	<b>841.706</b>	<b>1.314</b>	<b>843.020</b>	<b>842.295</b>	<b>1.403</b>	<b>843.698</b>	<b>589</b>	<b>89</b>	<b>678</b>

## 4.1.8. APROVECHAMIENTO. MONTE MADERABLE. 2004

	2003			2004			Variación Anual		
	Secano	Regadío	Total	Secano	Regadío	Total	Secano	Regadío	Total
ALMERÍA	98.732	8	98.740	93.273	8	93.281	-5.459	0	-5.459
CÁDIZ	19.951	0	19.951	19.951		19.951	0	0	0
CÓRDOBA	86.305	53	86.358	86.194	53	86.247	-111	0	-111
GRANADA	161.876	4.584	166.460	161.876	4.584	166.460	0	0	0
HUELVA	302.601	152	302.753	302.171	109	302.280	-430	-43	-473
JAÉN	204.948	143	205.091	204.494	144	204.638	-454	1	-453
MÁLAGA	71.736	397	72.133	71.737	396	72.133	1	-1	0
SEVILLA	46.933	0	46.933	47.033		47.033	100	0	100
<b>ANDALUCÍA</b>	<b>993.082</b>	<b>5.337</b>	<b>998.419</b>	<b>986.729</b>	<b>5.294</b>	<b>992.023</b>	<b>-6.353</b>	<b>-43</b>	<b>-6.396</b>

## 4.1.9. APROVECHAMIENTO. MONTE ABIERTO. 2004

	2003			2004			Variación Anual		
	Secano	Regadío	Total	Secano	Regadío	Total	Secano	Regadío	Total
ALMERÍA	40.672	-	40.672	44.005	-	44.005	3.333	-	3.333
CÁDIZ	87.811	-	87.811	87.811	-	87.811	0	-	0
CÓRDOBA	274.927	-	274.927	274.642	-	274.642	-285	-	-285
GRANADA	50.899	-	50.899	50.899	-	50.899	0	-	0
HUELVA	193.841	-	193.841	193.806	-	193.806	-35	-	-35
JAÉN	73.516	-	73.516	70.011	-	70.011	-3.505	-	-3.505
MÁLAGA	56.093	-	56.093	54.105	-	54.105	-1.988	-	-1.988
SEVILLA	167.216	-	167.216	167.216	-	167.216	0	-	0
<b>ANDALUCÍA</b>	<b>944.975</b>	<b>-</b>	<b>944.975</b>	<b>942.495</b>	<b>-</b>	<b>942.495</b>	<b>-2.480</b>	<b>-</b>	<b>-2.480</b>

#### 4.1.10. APROVECHAMIENTO. MONTE LEÑOSO

	2003			2004			Variación Anual		
	Secano	Regadío	Total	Secano	Regadío	Total	Secano	Regadío	Total
ALMERÍA	46.765	-	46.765	46.064	-	46.064	-701	-	-701
CÁDIZ	77.376	-	77.376	77.376	-	77.376	0	-	0
CÓRDOBA	75.450	-	75.450	75.450	-	75.450	0	-	0
GRANADA	73.525	-	73.525	73.525	-	73.525	0	-	0
HUELVA	91.656	-	91.656	92.325	-	92.325	669	-	669
JAÉN	124.631	-	124.631	124.487	-	124.487	-144	-	-144
MÁLAGA	79.753	-	79.753	86.049	-	86.049	6.296	-	6.296
SEVILLA	51.928	-	51.928	51.847	-	51.847	-81	-	-81
<b>ANDALUCÍA</b>	<b>621.084</b>	<b>-</b>	<b>621.084</b>	<b>627.123</b>	<b>-</b>	<b>627.123</b>	<b>6.039</b>	<b>-</b>	<b>6.039</b>

#### 4.1.11. TOTAL TERRENO FORESTAL

	2003			2004			Variación Anual		
	Secano	Regadío	Total	Secano	Regadío	Total	Secano	Regadío	Total
ALMERÍA	186.169	8	186.177	183.342	8	183.350	-2.827	0	-2.827
CÁDIZ	185.138	0	185.138	185.138	0	185.138	0	0	0
CÓRDOBA	436.682	53	436.735	436.286	53	436.339	-396	0	-396
GRANADA	286.300	4.584	290.884	286.300	4.584	290.884	0	0	0
HUELVA	588.098	152	588.250	588.302	109	588.411	204	-43	161
JAÉN	403.095	143	403.238	398.992	144	399.136	-4.103	1	-4.102
MÁLAGA	207.582	397	207.979	211.891	396	212.287	4.309	-1	4.308
SEVILLA	266.077	0	266.077	266.096	0	266.096	19	0	19
<b>ANDALUCÍA</b>	<b>2.559.141</b>	<b>5.337</b>	<b>2.564.478</b>	<b>2.556.347</b>	<b>5.294</b>	<b>2.561.641</b>	<b>-2.794</b>	<b>-43</b>	<b>-2.837</b>

#### 4.1.12. TERRENO A PASTOS

	2003			2004			Variación Anual		
	Secano	Regadío	Total	Secano	Regadío	Total	Secano	Regadío	Total
ALMERÍA	270.109	-	270.109	207.227	-	207.227	-62.882	-	-62.882
CÁDIZ	18.226	-	18.226	18.226	-	18.226	0	-	0
CÓRDOBA	21.180	-	21.180	20.325	-	20.325	-855	-	-855
GRANADA	87.087	-	87.087	87.087	-	87.087	0	-	0
HUELVA	49.005	-	49.005	48.996	-	48.996	-9	-	-9
JAÉN	47.576	-	47.576	49.862	-	49.862	2.286	-	2.286
MÁLAGA	94.001	-	94.001	94.368	-	94.368	367	-	367
SEVILLA	29.174	-	29.174	29.198	-	29.198	24	-	24
<b>ANDALUCÍA</b>	<b>616.358</b>	<b>-</b>	<b>616.358</b>	<b>555.289</b>	<b>-</b>	<b>555.289</b>	<b>-61.069</b>	<b>-</b>	<b>-61.069</b>

## 4.1.13. ESPARTIZAL

	2003			2004			Variación Anual		
	Secano	Regadío	Total	Secano	Regadío	Total	Secano	Regadío	Total
ALMERÍA	83.199	-	83.199	73.013	-	73.013	-10.186	-	-10.186
CÁDIZ	0	-	0	0	-	0	0	-	0
CÓRDOBA	27	-	27	26	-	26	-1	-	-1
GRANADA	47.396	-	47.396	47.396	-	47.396	0	-	0
HUELVA	0	-	0	0	-	0	0	-	0
JAÉN	11.992	-	11.992	12.302	-	12.302	310	-	310
MÁLAGA	2.061	-	2.061	2.052	-	2.052	-9	-	-9
SEVILLA	873	-	873	873	-	873	0	-	0
<b>ANDALUCÍA</b>	<b>145.548</b>	<b>-</b>	<b>145.548</b>	<b>135.662</b>	<b>-</b>	<b>135.662</b>	<b>-9.886</b>	<b>-</b>	<b>-9.886</b>

## 4.1.14. TERRENO IMPRODUCTIVO

	2003			2004			Variación Anual		
	Secano	Regadío	Total	Secano	Regadío	Total	Secano	Regadío	Total
ALMERÍA	22.465	-	22.465	54.516	-	54.516	32.051	-	32.051
CÁDIZ	16.025	-	16.025	16.025	-	16.025	0	-	0
CÓRDOBA	12.524	-	12.524	12.487	-	12.487	-37	-	-37
GRANADA	28.334	-	28.334	28.334	-	28.334	0	-	0
HUELVA	13.057	-	13.057	13.045	-	13.045	-12	-	-12
JAÉN	15.088	-	15.088	15.108	-	15.108	20	-	20
MÁLAGA	16.489	-	16.489	16.483	-	16.483	-6	-	-6
SEVILLA	20.270	-	20.270	20.277	-	20.277	7	-	7
<b>ANDALUCÍA</b>	<b>144.252</b>	<b>-</b>	<b>144.252</b>	<b>176.275</b>	<b>-</b>	<b>176.275</b>	<b>32.023</b>	<b>-</b>	<b>32.023</b>

## 4.1.15. SUPERFICIE NO AGRÍCOLA

	2003			2004			Variación Anual		
	Secano	Regadío	Total	Secano	Regadío	Total	Secano	Regadío	Total
ALMERÍA	45.230	-	45.230	47.136	-	47.136	1.906	-	1.906
CÁDIZ	46.897	-	46.897	46.797	-	46.797	-100	-	-100
CÓRDOBA	29.453	-	29.453	29.772	-	29.772	319	-	319
GRANADA	45.689	-	45.689	45.636	-	45.636	-53	-	-53
HUELVA	25.088	-	25.088	25.088	-	25.088	0	-	0
JAÉN	26.485	-	26.485	26.450	-	26.450	-35	-	-35
MÁLAGA	71.181	-	71.181	67.922	-	67.922	-3.259	-	-3.259
SEVILLA	58.616	-	58.616	59.823	-	59.823	1.207	-	1.207
<b>ANDALUCÍA</b>	<b>348.639</b>	<b>-</b>	<b>348.639</b>	<b>348.624</b>	<b>-</b>	<b>348.624</b>	<b>-15</b>	<b>-</b>	<b>-15</b>

#### 4.1.16. RÍOS Y LAGOS

	2003			2004			Variación Anual		
	Secano	Regadío	Total	Secano	Regadío	Total	Secano	Regadío	Total
ALMERÍA	9.806	-	9.806	10.275	-	10.275	469	-	469
CÁDIZ	18.060	-	18.060	18.060	-	18.060	0	-	0
CÓRDOBA	17.215	-	17.215	17.215	-	17.215	0	-	0
GRANADA	11.646	-	11.646	11.646	-	11.646	0	-	0
HUELVA	25.012	-	25.012	25.072	-	25.072	60	-	60
JAÉN	14.593	-	14.593	14.771	-	14.771	178	-	178
MÁLAGA	11.491	-	11.491	11.529	-	11.529	38	-	38
SEVILLA	26.006	-	26.006	26.006	-	26.006	0	-	0
<b>ANDALUCÍA</b>	<b>133.829</b>	<b>-</b>	<b>133.829</b>	<b>134.574</b>	<b>-</b>	<b>134.574</b>	<b>745</b>	<b>-</b>	<b>745</b>

#### 4.1.17. TOTAL OTRAS SUPERFICIES

	2003			2004			Variación Anual		
	Secano	Regadío	Total	Secano	Regadío	Total	Secano	Regadío	Total
ALMERÍA	430.809	-	430.809	392.167	-	392.167	-38.642	-	-38.642
CÁDIZ	99.208	-	99.208	99.108	-	99.108	-100	-	-100
CÓRDOBA	80.399	-	80.399	79.825	-	79.825	-574	-	-574
GRANADA	220.152	-	220.152	220.099	-	220.099	-53	-	-53
HUELVA	112.162	-	112.162	112.201	-	112.201	39	-	39
JAÉN	115.734	-	115.734	118.493	-	118.493	2.759	-	2.759
MÁLAGA	195.223	-	195.223	192.354	-	192.354	-2.869	-	-2.869
SEVILLA	134.939	-	134.939	136.177	-	136.177	1.238	-	1.238
<b>ANDALUCÍA</b>	<b>1.388.626</b>	<b>-</b>	<b>1.388.626</b>	<b>1.350.424</b>	<b>-</b>	<b>1.350.424</b>	<b>-38.202</b>	<b>-</b>	<b>-38.202</b>

#### 4.1.18. TOTAL SUPERFICIE PROVINCIAL

	2003			2004			Variación Anual		
	Secano	Regadío	Total	Secano	Regadío	Total	Secano	Regadío	Total
ALMERÍA	794.566	82.334	876.900	794.566	82.334	876.900	0	0	0
CÁDIZ	676.767	67.433	744.200	676.667	67.533	744.200	-100	100	0
CÓRDOBA	1.270.164	106.736	1.376.900	1.270.696	106.204	1.376.900	532	-532	0
GRANADA	1.122.779	140.721	1.263.500	1.121.518	141.982	1.263.500	-1.261	1.261	0
HUELVA	971.039	43.761	1.008.473	970.574	44.226	1.014.800	-465	465	0
JAÉN	1.148.638	199.762	1.348.400	1.147.707	200.693	1.348.400	-931	931	0
MÁLAGA	671.023	59.777	730.800	669.847	60.953	730.800	-1.176	1.176	0
SEVILLA (*)	1.120.102	281.983	1.402.085	1.119.419	282.666	1.402.085	-683	683	0
<b>ANDALUCÍA</b>	<b>7.775.078</b>	<b>982.507</b>	<b>8.757.585</b>	<b>7.770.994</b>	<b>986.591</b>	<b>8.757.585</b>	<b>-4.084</b>	<b>4.084</b>	<b>0</b>

(\*) Variación debida al nuevo sistema de medición de IGN. Servicio de Estudios y Estadísticas.

## 4.2. RESUMEN PROVINCIAL POR GRUPOS DE CULTIVO (ha.) 2004

### 4.2.1. CEREALES PARA GRANO. 2004

	Secano				Regadío				Total Secano y Regadío
	Ocupación principal	Ocupaciones posteriores	Ocupaciones asociadas	Total	Ocupación principal	Ocupaciones posteriores	Ocupaciones asociadas	Total	
ALMERÍA	18.540	-	-	18.540	606	-	-	606	19.146
CÁDIZ	106.113	-	-	106.113	14.737	-	-	14.737	120.850
CÓRDOBA	155.651	-	-	155.651	28.442	-	-	28.442	184.093
GRANADA	89.355	-	-	89.355	17.144	-	-	17.144	106.499
HUELVA	30.070	-	163	30.233	1.780	-	-	1.780	32.013
JAÉN	25.919	-	-	25.919	4.138	-	-	4.138	30.057
MÁLAGA	42.129	-	-	42.129	6.124	15	-	6.139	48.268
SEVILLA	212.159	-	-	212.159	80.873	-	-	80.873	293.032
<b>ANDALUCÍA</b>	<b>679.936</b>	<b>0</b>	<b>163</b>	<b>680.099</b>	<b>153.844</b>	<b>15</b>	<b>0</b>	<b>153.859</b>	<b>833.958</b>

### 4.2.2. LEGUMINOSAS PARA GRANO. 2004

	Secano				Regadío				Total Secano y Regadío
	Ocupación principal	Ocupaciones posteriores	Ocupaciones asociadas	Total	Ocupación principal	Ocupaciones posteriores	Ocupaciones asociadas	Total	
ALMERÍA	450	-	-	450	11	-	-	11	461
CÁDIZ	5.921	-	-	5.921	1.125	-	-	1.125	7.046
CÓRDOBA	9.820	-	-	9.820	7.233	-	-	7.233	17.053
GRANADA	9.800	-	-	9.800	2.354	-	-	2.354	12.154
HUELVA	694	-	-	694	855	-	-	855	1.549
JAÉN	3.350	-	-	3.350	485	-	-	485	3.835
MÁLAGA	12.454	-	-	12.454	1.325	-	-	1.325	13.779
SEVILLA	8.451	-	-	8.451	7.988	-	-	7.988	16.439
<b>ANDALUCÍA</b>	<b>50.940</b>	<b>0</b>	<b>0</b>	<b>50.940</b>	<b>21.376</b>	<b>0</b>	<b>0</b>	<b>21.376</b>	<b>72.316</b>

### 4.2.3. TUBÉRCULOS CONSUMO HUMANO. 2004

	Secano				Regadío				Total Secano y Regadío
	Ocupación principal	Ocupaciones posteriores	Ocupaciones asociadas	Total	Ocupación principal	Ocupaciones posteriores	Ocupaciones asociadas	Total	
ALMERÍA	0	-	-	0	514	-	-	514	514
CÁDIZ	0	-	-	0	4.212	-	-	4.212	4.212
CÓRDOBA	50	-	-	50	3.318	-	-	3.318	3.368
GRANADA	0	-	-	0	1.821	29	77	1.927	1.927
HUELVA	364	-	-	364	600	23	-	623	987
JAÉN	30	-	-	30	693	-	-	693	723
MÁLAGA	423	-	8	431	4.379	311	90	4.780	5.211
SEVILLA	1.504	-	-	1.504	5.927	-	-	5.927	7.431
<b>ANDALUCÍA</b>	<b>2.371</b>	<b>0</b>	<b>8</b>	<b>2.379</b>	<b>21.464</b>	<b>363</b>	<b>167</b>	<b>21.994</b>	<b>24.373</b>

#### 4.2.4. CULTIVOS INDUSTRIALES. 2004

	Secano				Regadío				Total Secano y Regadío
	Ocupación principal	Ocupaciones posteriores	Ocupaciones asociadas	Total	Ocupación principal	Ocupaciones posteriores	Ocupaciones asociadas	Total	
ALMERÍA	0	-	-	0	0	-	-	0	0
CÁDIZ	57.718	-	-	57.718	22.738	-	-	22.738	80.456
CÓRDOBA	53.687	-	-	53.687	20.641	-	-	20.641	74.328
GRANADA	7.757	-	-	7.757	2.581	-	-	2.581	10.338
HUELVA	18.418	-	-	18.418	2.480	-	-	2.480	20.898
JAÉN	3.199	-	-	3.199	8.517	-	-	8.517	11.716
MÁLAGA	9.715	-	-	9.715	2.569	-	-	2.569	12.284
SEVILLA	145.652	-	-	145.652	80.308	-	-	80.308	225.960
<b>ANDALUCÍA</b>	<b>296.146</b>	<b>0</b>	<b>0</b>	<b>296.146</b>	<b>139.834</b>	<b>0</b>	<b>0</b>	<b>139.834</b>	<b>435.980</b>

#### 4.2.5. FLORES Y PLANTAS ORNAMENTALES. 2004

	Secano				Regadío				Total Secano y Regadío
	Ocupación principal	Ocupaciones posteriores	Ocupaciones asociadas	Total	Ocupación principal	Ocupaciones posteriores	Ocupaciones asociadas	Total	
ALMERÍA	-	-	-	0	117	-	-	117	117
CÁDIZ	-	-	-	0	558	-	-	558	558
CÓRDOBA	-	-	-	0	58	-	-	58	58
GRANADA	-	-	-	0	80	-	-	80	80
HUELVA	-	-	-	0	13	-	-	13	13
JAÉN	-	-	-	0	71	-	-	71	71
MÁLAGA	-	-	-	0	141	-	-	141	141
SEVILLA	1	-	-	1	250	-	-	250	251
<b>ANDALUCÍA</b>	<b>1</b>	<b>0</b>	<b>0</b>	<b>1</b>	<b>1.288</b>	<b>0</b>	<b>0</b>	<b>1.288</b>	<b>1.289</b>

#### 4.2.6. CULTIVOS FORRAJEROS. 2004

	Secano				Regadío				Total Secano y Regadío
	Ocupación principal	Ocupaciones posteriores	Ocupaciones asociadas	Total	Ocupación principal	Ocupaciones posteriores	Ocupaciones asociadas	Total	
ALMERÍA	115	-	-	115	252	-	-	252	367
CÁDIZ	20.530	-	-	20.530	2.208	-	-	2.208	22.738
CÓRDOBA	7.470	-	-	7.470	2.833	-	-	2.833	10.303
GRANADA	2.978	-	-	2.978	3.387	32	-	3.419	6.397
HUELVA	2.759	45	1.982	4.786	508	2	-	510	5.296
JAÉN	721	-	-	721	878	-	-	878	1.599
MÁLAGA	15.849	232	-	16.081	1.717	-	20	1.737	17.818
SEVILLA	26.896	-	-	26.896	2.589	-	-	2.589	29.485
<b>ANDALUCÍA</b>	<b>77.318</b>	<b>277</b>	<b>1.982</b>	<b>79.577</b>	<b>14.372</b>	<b>34</b>	<b>20</b>	<b>14.426</b>	<b>94.003</b>



## 4.2.7. HORTALIZAS. 2004

	Secano				Regadío				Total Secano y Regadío
	Ocupación principal	Ocupaciones posteriores	Ocupaciones asociadas	Total	Ocupación principal	Ocupaciones posteriores	Ocupaciones asociadas	Total	
ALMERÍA	0	-	-	0	48.337	-	-	48.337	48.337
CÁDIZ	296	-	-	296	13.846	-	-	13.846	14.142
CÓRDOBA	1.060	-	-	1.060	8.127	-	-	8.127	9.187
GRANADA	613	-	-	613	14.559	5.067	-	19.626	20.239
HUELVA	420	-	-	420	8.441	10	-	8.451	8.871
JAÉN	266	-	-	266	3.475	-	-	3.475	3.741
MÁLAGA	1.525	-	2	1.527	9.506	967	20	10.493	12.020
SEVILLA	1.592	-	-	1.592	10.922	-	-	10.922	12.514
<b>ANDALUCÍA</b>	<b>5.772</b>	<b>0</b>	<b>2</b>	<b>5.774</b>	<b>117.213</b>	<b>6.044</b>	<b>20</b>	<b>123.277</b>	<b>129.051</b>

## 4.2.8. TOTAL CULTIVOS HERBÁCEOS. 2004

	Secano				Regadío				Total Secano y Regadío
	Ocupación principal	Ocupaciones posteriores	Ocupaciones asociadas	Total	Ocupación principal	Ocupaciones posteriores	Ocupaciones asociadas	Total	
ALMERÍA	19.105	0	0	19.105	49.837	0	0	49.837	68.942
CÁDIZ	190.578	0	0	190.578	59.424	0	0	59.424	250.002
CÓRDOBA	227.738	0	0	227.738	70.652	0	0	70.652	298.390
GRANADA	110.503	0	0	110.503	41.926	5.128	77	47.131	157.634
HUELVA	52.725	45	2.145	54.915	14.677	35	0	14.712	69.627
JAÉN	33.485	0	0	33.485	18.257	0	0	18.257	51.742
MÁLAGA	82.095	232	10	82.337	25.761	1.293	130	27.184	109.521
SEVILLA	396.255	0	0	396.255	188.857	0	0	188.857	585.112
<b>ANDALUCÍA</b>	<b>1.112.484</b>	<b>277</b>	<b>2.155</b>	<b>1.114.916</b>	<b>469.391</b>	<b>6.456</b>	<b>207</b>	<b>476.054</b>	<b>1.590.970</b>

## 4.2.9. CÍTRICOS. 2004

	Secano				Regadío				Total Secano y Regadío
	Ocupación principal	Ocupaciones posteriores	Ocupaciones asociadas	Total	Ocupación principal	Ocupaciones posteriores	Ocupaciones asociadas	Total	
ALMERÍA	-	-	-	0	13.270	-	-	13.270	13.270
CÁDIZ	-	-	-	0	2.857	-	-	2.857	2.857
CÓRDOBA	-	-	-	0	5.810	-	-	5.810	5.810
GRANADA	-	-	-	0	774	-	-	774	774
HUELVA	-	-	-	0	15.268	-	-	15.268	15.268
JAÉN	-	-	-	0	1	-	-	1	1
MÁLAGA	7	-	-	7	12.622	-	-	12.622	12.629
SEVILLA	-	-	-	0	20.397	-	-	20.397	20.397
<b>ANDALUCÍA</b>	<b>7</b>	<b>-</b>	<b>-</b>	<b>7</b>	<b>70.999</b>	<b>-</b>	<b>-</b>	<b>70.999</b>	<b>71.006</b>

Servicio de Estudios y Estadísticas.

#### 4.2.10. FRUTALES. 2004

	Secano				Regadío				Total Secano y Regadío
	Ocupación principal	Ocupaciones posteriores	Ocupaciones asociadas	Total	Ocupación principal	Ocupaciones posteriores	Ocupaciones asociadas	Total	
ALMERÍA	74.363	-	-	74.363	3.640	-	-	3.640	78.003
CÁDIZ	825	-	-	825	661	-	-	661	1.486
CÓRDOBA	1.688	-	-	1.688	2.184	-	-	2.184	3.872
GRANADA	73.171	-	-	73.171	10.990	-	-	10.990	84.161
HUELVA	2.357	-	-	2.357	4.383	-	-	4.383	6.740
JAÉN	4.759	-	-	4.759	1.246	-	-	1.246	6.005
MÁLAGA	19.694	-	-	19.694	8.685	-	-	8.685	28.379
SEVILLA	899	-	-	899	8.185	-	-	8.185	9.084
<b>ANDALUCÍA</b>	<b>177.756</b>	-	<b>0</b>	<b>177.756</b>	<b>39.974</b>	-	<b>0</b>	<b>39.974</b>	<b>217.730</b>

#### 4.2.11. VIÑEDO. 2004

	Secano				Regadío				Total Secano y Regadío
	Ocupación principal	Ocupaciones posteriores	Ocupaciones asociadas	Total	Ocupación principal	Ocupaciones posteriores	Ocupaciones asociadas	Total	
ALMERÍA	705	-	-	705	580	-	-	580	1.285
CÁDIZ	10.894	-	-	10.894	-	-	-	0	10.894
CÓRDOBA	8.994	-	-	8.994	-	-	-	0	8.994
GRANADA	4.700	-	13	4.713	515	-	5	520	5.233
HUELVA	6.900	-	-	6.900	108	-	-	108	7.008
JAÉN	553	-	-	553	20	-	-	20	573
MÁLAGA	8.186	-	-	6.067	50	-	-	6.067	6.067
SEVILLA	1.433	-	-	1.433	1.255	-	-	1.255	2.688
<b>ANDALUCÍA</b>	<b>42.365</b>	-	<b>13</b>	<b>40.259</b>	<b>2.528</b>	-	<b>5</b>	<b>2.483</b>	<b>42.742</b>

#### 4.2.12. OLIVAR. 2004

	Secano				Regadío				Total Secano y Regadío
	Ocupación principal	Ocupaciones posteriores	Ocupaciones asociadas	Total	Ocupación principal	Ocupaciones posteriores	Ocupaciones asociadas	Total	
ALMERÍA	5.099	-	-	5.099	12.877	-	-	12.877	17.976
CÁDIZ	18.765	-	-	18.765	1.420	-	-	1.420	20.185
CÓRDOBA	327.273	-	-	327.273	23.450	-	-	23.450	350.723
GRANADA	135.384	-	-	135.384	42.563	-	-	42.563	177.947
HUELVA	26.376	-	-	26.376	4.726	-	-	4.726	31.102
JAÉN	392.719	-	-	392.719	177.355	-	-	177.355	570.074
MÁLAGA	117.321	-	-	117.321	8.964	-	-	8.964	126.285
SEVILLA	146.100	-	-	146.100	56.464	-	-	56.464	202.564
<b>ANDALUCÍA</b>	<b>1.169.037</b>	-	-	<b>1.169.037</b>	<b>327.819</b>	-	-	<b>327.819</b>	<b>1.496.856</b>

Servicio de Estudios y Estadísticas.

## 4.2.13. OTROS CULTIVOS LEÑOSOS. 2004

	Secano				Regadío				Total Secano y Regadío
	Ocupación principal	Ocupaciones posteriores	Ocupaciones asociadas	Total	Ocupación principal	Ocupaciones posteriores	Ocupaciones asociadas	Total	
ALMERÍA	124	-	-	124	20	-	-	20	144
CÁDIZ	1.575	-	-	1.575	168	-	-	168	1.743
CÓRDOBA	19	-	-	19	4	-	-	4	23
GRANADA	24	-	-	24	5	-	-	5	29
HUELVA	-	-	-	0	-	-	-	0	0
JAÉN	86	-	-	86	1	-	-	1	87
MÁLAGA	1.802	-	-	1.802	66	-	-	66	1.868
SEVILLA	39	-	-	39	-	-	-	0	39
<b>ANDALUCÍA</b>	<b>3.669</b>	<b>-</b>	<b>-</b>	<b>3.669</b>	<b>264</b>	<b>-</b>	<b>-</b>	<b>264</b>	<b>3.933</b>

## 4.2.14. VIVEROS. 2004

	Secano				Regadío				Total Secano y Regadío
	Ocupación principal	Ocupaciones posteriores	Ocupaciones asociadas	Total	Ocupación principal	Ocupaciones posteriores	Ocupaciones asociadas	Total	
ALMERÍA	-	-	-	0	-	-	-	0	0
CÁDIZ	-	-	-	0	-	-	-	0	0
CÓRDOBA	-	-	-	0	2	-	-	2	2
GRANADA	-	-	-	0	42	-	-	42	42
HUELVA	-	-	-	0	10	-	-	10	10
JAÉN	-	-	-	0	6	-	-	6	6
MÁLAGA	-	-	-	0	5	-	-	5	5
SEVILLA	154	-	-	154	151	-	-	151	305
<b>ANDALUCÍA</b>	<b>154</b>	<b>0</b>	<b>0</b>	<b>154</b>	<b>216</b>	<b>0</b>	<b>0</b>	<b>216</b>	<b>370</b>

## 4.2.15. TOTAL CULTIVOS LEÑOSOS. 2004

	Secano				Regadío				Total Secano y Regadío
	Ocupación principal	Ocupaciones posteriores	Ocupaciones asociadas	Total	Ocupación principal	Ocupaciones posteriores	Ocupaciones asociadas	Total	
ALMERÍA	80.291	-	0	80.291	30.387	-	0	30.387	110.678
CÁDIZ	32.059	-	0	32.059	5.106	-	0	5.106	37.165
CÓRDOBA	337.974	-	0	337.974	31.450	-	0	31.450	369.424
GRANADA	213.279	-	13	213.292	54.889	-	5	54.894	268.186
HUELVA	35.633	-	0	35.633	24.495	-	0	24.495	60.128
JAÉN	398.117	-	0	398.117	178.629	-	0	178.629	576.746
MÁLAGA	147.010	-	0	144.891	30.392	-	0	30.342	175.233
SEVILLA	148.625	-	0	148.625	86.452	-	0	86.452	235.077
<b>ANDALUCÍA</b>	<b>1.392.988</b>	<b>-</b>	<b>13</b>	<b>1.390.882</b>	<b>441.800</b>	<b>-</b>	<b>5</b>	<b>441.755</b>	<b>1.832.637</b>



5<sup>a</sup>

P A R T E

SUPERFICIES  
Y PRODUCCIONES  
AGRÍCOLAS



## 5.1. CEREALES PARA GRANO 2004

### 5.1.1. TRIGO DURO

Provincia	Superficie			Rendimiento Grano		Producción		Destino de la producción de grano en las explotaciones productoras					
	Secano ha.	Regadío ha.	Total ha.	Secano kg/ha.	Regadío kg/ha.	Grano Tm	Paja Cosechada Tm	Reserva consumo propio			Venta fuera de la explotación Tm	Total Semilla utilizada Tm	
								Semilla Tm	Pienso Tm	Ali. Huma. Tm			
Almería	-	-	4.711	-	-	7.080	-	-	-	-	-	-	-
Cádiz	-	-	87.330	-	-	307.617	-	-	-	-	-	-	-
Córdoba	-	-	136.545	-	-	484.162	-	-	-	-	-	-	-
Granada	-	-	25.794	-	-	71.796	-	-	-	-	-	-	-
Huelva	-	-	17.819	-	-	48.959	-	-	-	-	-	-	-
Jaén	-	-	20.433	-	-	46.968	-	-	-	-	-	-	-
Málaga	-	-	34.598	-	-	110.223	-	-	-	-	-	-	-
Sevilla	-	-	190.440	-	-	647.415	-	-	-	-	-	-	-
<b>Andalucía</b>	-	-	<b>517.670</b>	-	-	<b>1.724.220</b>	-	-	-	-	-	-	-

### 5.1.2. TRIGO SEMIDURO Y BLANDO

Provincia	Superficie			Rendimiento Grano		Producción		Destino de la producción de grano en las explotaciones productoras					
	Secano ha.	Regadío ha.	Total ha.	Secano kg/ha.	Regadío kg/ha.	Grano Tm	Paja Cosechada Tm	Reserva consumo propio			Venta fuera de la explotación Tm	Total Semilla utilizada Tm	
								Semilla Tm	Pienso Tm	Ali. Huma. Tm			
Almería	-	-	725	-	-	1.273	-	-	-	-	-	-	-
Cádiz	-	-	10.798	-	-	41.510	-	-	-	-	-	-	-
Córdoba	-	-	10.831	-	-	45.973	-	-	-	-	-	-	-
Granada	-	-	4.785	-	-	17.418	-	-	-	-	-	-	-
Huelva	-	-	3.694	-	-	12.485	-	-	-	-	-	-	-
Jaén	-	-	1.250	-	-	3.871	-	-	-	-	-	-	-
Málaga	-	-	1.860	-	-	8.296	-	-	-	-	-	-	-
Sevilla	-	-	26.828	-	-	109.154	-	-	-	-	-	-	-
<b>Andalucía</b>	-	-	<b>60.771</b>	-	-	<b>239.980</b>	-	-	-	-	-	-	-

### 5.1.3. TRIGO. RESUMEN GENERAL

Provincia	Superficie			Rendimiento Grano		Producción		Destino de la producción de grano en las explotaciones productoras				
	Secano ha.	Regadío ha.	Total ha.	Secano kg/ha.	Regadío kg/ha.	Grano Tm	Paja Cosechada Tm	Reserva consumo propio			Venta fuera de la explotación Tm	Total Semilla utilizada Tm
								Semilla Tm	Pienso Tm	Ali. Huma. Tm		
Almería	5.350	86	5.436	1.512	3.059	8.352	5.847	60	1.300	10	6.983	679
Cádiz	91.336	6.792	98.128	3.525	4.000	349.127	310.723	52.369	17.456	-	279.302	18.644
Córdoba	131.739	15.637	147.376	3.490	4.500	530.136	140.007	19.343	25.540	-	485.253	-
Granada	28.735	1.844	30.579	2.840	4.125	89.214	35.686	5.353	4.461	-	79.400	6.880
Huelva	20.507	1.006	21.513	2.800	4.000	61.444	-	185	-	-	61.259	4.303
Jaén	19.812	1.871	21.683	2.204	3.834	50.839	25.420	188	-	-	50.651	4.120
Málaga	32.530	3.928	36.458	3.100	4.500	118.519	-	93	2.182	-	116.244	7.253
Sevilla	199.054	18.214	217.268	3.408	4.293	756.569	226.971	1.207	37.828	-	717.534	39.837
<b>Andalucía</b>	<b>529.063</b>	<b>49.378</b>	<b>578.441</b>	<b>3.311</b>	<b>4.303</b>	<b>1.964.200</b>	<b>744.654</b>	<b>78.798</b>	<b>88.767</b>	<b>10</b>	<b>1.796.626</b>	<b>81.716</b>

### 5.1.4. CEBADA CABALLAR (6 CARRERAS)

Provincia	Superficie			Rendimiento Grano		Producción		Destino de la producción de grano en las explotaciones productoras				
	Secano ha.	Regadío ha.	Total ha.	Secano kg/ha.	Regadío kg/ha.	Grano Tm	Paja Cosechada Tm	Reserva consumo propio			Venta fuera de la explotación Tm	Total Semilla utilizada Tm
								Semilla Tm	Pienso Tm	Ali. Huma. Tm		
Almería	-	-	10.425	-	-	23.406	-	-	-	-	-	-
Cádiz	-	-	2.933	-	-	3.624	-	-	-	-	-	-
Córdoba	-	-	3.835	-	-	9.227	-	-	-	-	-	-
Granada	-	-	33.937	-	-	131.000	-	-	-	-	-	-
Huelva	-	-	1.050	-	-	1.770	-	-	-	-	-	-
Jaén	-	-	1.308	-	-	3.261	-	-	-	-	-	-
Málaga	-	-	556	-	-	1.530	-	-	-	-	-	-
Sevilla	-	-	374	-	-	878	-	-	-	-	-	-
<b>Andalucía</b>	<b>-</b>	<b>-</b>	<b>54.418</b>	<b>-</b>	<b>-</b>	<b>174.696</b>	<b>-</b>	<b>-</b>	<b>-</b>	<b>-</b>	<b>-</b>	<b>-</b>



## 5.1.5. CEBADA CERVECERA (2 CARRERAS)

Provincia	Superficie		Rendimiento Grano		Producción		Destino de la producción de grano en las explotaciones productoras					
	Secano ha.	Regadío ha.	Total ha.	Secano kg/ha.	Regadío kg/ha.	Grano Tm	Paja Cosechada Tm	Reserva consumo propio			Venta fuera de la explotación Tm	Total Semilla utilizada Tm
								Semilla Tm	Pienso Tm	Ali. Huma. Tm		
Almería	-	-	-	-	-	-	-	-	-	-	-	-
Cádiz	-	-	3.012	-	-	14.508	-	-	-	-	-	-
Córdoba	-	-	1.644	-	-	3.830	-	-	-	-	-	-
Granada	-	-	17.856	-	-	55.000	-	-	-	-	-	-
Huelva	-	-	218	-	-	655	-	-	-	-	-	-
Jaén	-	-	3.444	-	-	8.770	-	-	-	-	-	-
Málaga	-	-	5.003	-	-	20.327	-	-	-	-	-	-
Sevilla	-	-	3.492	-	-	10.354	-	-	-	-	-	-
<b>Andalucía</b>	<b>-</b>	<b>-</b>	<b>34.669</b>	<b>-</b>	<b>-</b>	<b>113.444</b>	<b>-</b>	<b>-</b>	<b>-</b>	<b>-</b>	<b>-</b>	<b>-</b>

## 5.1.6. CEBADA. RESUMEN GENERAL

Provincia	Superficie		Rendimiento Grano		Producción		Destino de la producción de grano en las explotaciones productoras					
	Secano ha.	Regadío ha.	Total ha.	Secano kg/ha.	Regadío kg/ha.	Grano Tm	Paja Cosechada Tm	Reserva consumo propio			Venta fuera de la explotación Tm	Total Semilla utilizada Tm
								Semilla Tm	Pienso Tm	Ali. Huma. Tm		
Almería	10.100	325	10.425	2.200	3.650	23.406	21.066	600	5.950	-	16.856	788
Cádiz	5.615	330	5.945	3.000	3.900	18.132	15.956	3.445	1.632	-	13.055	1.189
Córdoba	5.260	219	5.479	2.345	3.300	13.057	5.205	559	3.125	-	9.374	657
Granada	43.757	8.036	51.793	3.490	4.142	186.000	83.700	13.760	40.920	-	131.320	9.128
Huelva	1.256	12	1.268	1.900	3.200	2.425	2.500	43	-	-	2.382	171
Jaén	4.140	612	4.752	2.418	3.299	12.031	6.015	601	722	-	10.708	903
Málaga	4.948	611	5.559	3.800	5.000	21.857	-	188	-	-	21.669	753
Sevilla	3.735	130	3.865	2.879	3.673	11.231	3.369	375	3.930	-	6.926	522
<b>Andalucía</b>	<b>78.811</b>	<b>10.275</b>	<b>89.086</b>	<b>3.122</b>	<b>4.095</b>	<b>288.139</b>	<b>137.811</b>	<b>19.571</b>	<b>56.279</b>	<b>-</b>	<b>212.290</b>	<b>14.111</b>

### 5.1.7. AVENA

Provincia	Superficie			Rendimiento Grano		Producción		Destino de la producción de grano en las explotaciones productoras				
	Secano ha.	Regadío ha.	Total ha.	Secano kg/ha.	Regadío kg/ha..	Grano Tm	Paja Cosechada Tm	Reserva consumo propio			Venta fuera de la explotación Tm	Total Semilla utilizada Tm
								Semilla Tm	Pienso Tm	Ali. Huma. Tm		
Almería	2.900	150	3.050	1.800	3.000	5.670	5.103	100	1.700	-	3.870	188
Cádiz	5.524	394	5.918	3.300	4.000	19.805	17.428	3.763	1.782	-	14.260	1.184
Córdoba	9.501	532	10.033	2.280	3.000	23.258	9.531	1.066	13.315	-	8.877	1.254
Granada	16.600	3.098	19.698	1.340	2.962	31.426	17.599	2.828	6.285	-	22.313	2.457
Huelva	2.451	109	2.560	1.650	2.200	4.284	1.714	61	2.142	-	2.081	243
Jaén	1.958	426	2.384	2.063	2.805	5.235	3.141	312	1.047	-	3.876	238
Málaga	4.006	812	4.818	2.600	3.500	13.258	5.303	114	6.629	-	6.514	456
Sevilla	4.864	209	5.073	2.015	2.754	10.379	3.114	386	6.227	-	3.766	482
<b>Andalucía</b>	<b>47.804</b>	<b>5.730</b>	<b>53.534</b>	<b>2.001</b>	<b>3.080</b>	<b>113.315</b>	<b>62.933</b>	<b>8.630</b>	<b>39.127</b>	<b>-</b>	<b>65.557</b>	<b>6.502</b>

### 5.1.8. CENTENO

Provincia	Superficie			Rendimiento Grano		Producción		Destino de la producción de grano en las explotaciones productoras				
	Secano ha.	Regadío ha.	Total ha.	Secano kg/ha.	Regadío kg/ha.	Grano Tm	Paja Cosechada Tm	Reserva consumo propio			Venta fuera de la explotación Tm	Total Semilla utilizada Tm
								Semilla Tm	Pienso Tm	Ali. Huma. Tm		
Almería	14	2	16	1.100	2.000	19	14	-	15	-	4	1
Cádiz	-	-	-	-	-	-	-	-	-	-	-	-
Córdoba	15	4	19	1.300	2.500	30	18	5	25	-	-	5
Granada	14	2	146	952	1.490	140	70	4	42	-	94	25
Huelva	4	-	4	900	-	4	-	-	-	-	4	-
Jaén	-	-	-	-	-	-	-	-	-	-	-	-
Málaga	23	-	23	1.800	-	41	-	-	-	-	41	-
Sevilla	1	2	3	1.411	1.928	5	2	-	5	-	-	-
<b>Andalucía</b>	<b>201</b>	<b>10</b>	<b>211</b>	<b>1.087</b>	<b>2.084</b>	<b>239</b>	<b>104</b>	<b>9</b>	<b>87</b>	<b>-</b>	<b>143</b>	<b>31</b>

## 5.1.9. ESCAÑA

Provincia	Superficie			Rendimiento Grano		Producción		Destino de la producción de grano en las explotaciones productoras					
	Secano ha.	Regadío ha.	Total ha.	Secano kg/ha.	Regadío kg/ha.	Grano Tm	Paja Cosechada Tm	Reserva consumo propio			Venta fuera de la explotación Tm	Total Semilla utilizada Tm	
								Semilla Tm	Pienso Tm	Ali. Huma. Tm			
Almería	-	-	-	-	-	-	-	-	-	-	-	-	-
Cádiz	-	-	-	-	-	-	-	-	-	-	-	-	-
Córdoba	-	-	-	-	-	-	-	-	-	-	-	-	-
Granada	-	-	-	-	-	-	-	-	-	-	-	-	-
Huelva	-	-	-	-	-	-	-	-	-	-	-	-	-
Jaén	-	-	-	-	-	-	-	-	-	-	-	-	-
Málaga	-	-	-	-	-	-	-	-	-	-	-	-	-
Sevilla	-	-	-	-	-	-	-	-	-	-	-	-	-
<b>Andalucía</b>	-	-	-	-	-	-	-	-	-	-	-	-	-

## 5.1.10. TRANQUILLÓN

Provincia	Superficie			Rendimiento Grano		Producción		Destino de la producción de grano en las explotaciones productoras					
	Secano ha.	Regadío ha.	Total ha.	Secano kg/ha.	Regadío kg/ha.	Grano Tm	Paja Cosechada Tm	Reserva consumo propio			Venta fuera de la explotación Tm	Total Semilla utilizada Tm	
								Semilla Tm	Pienso Tm	Ali. Huma. Tm			
Almería	-	-	-	-	-	-	-	-	-	-	-	-	-
Cádiz	-	-	-	-	-	-	-	-	-	-	-	-	-
Córdoba	8.519	419	8.938	1.000	2.000	9.357	8.491	1.330	4.816	-	3.211	1.564	
Granada	-	-	-	-	-	-	-	-	-	-	-	-	-
Huelva	-	-	-	-	-	-	-	-	-	-	-	-	-
Jaén	2	-	2	1.444	-	3	2	-	2	-	1	-	
Málaga	-	-	-	-	-	-	-	-	-	-	-	-	
Sevilla	18	-	18	1.512	-	27	8	2	25	-	-	3	
<b>Andalucía</b>	<b>8.539</b>	<b>419</b>	<b>8.958</b>	<b>1.001</b>	<b>2.000</b>	<b>9.387</b>	<b>8.501</b>	<b>1.332</b>	<b>4.843</b>	<b>-</b>	<b>3.212</b>	<b>1.567</b>	

### 5.1.11. TRITICALE

Provincia	Superficie			Rendimiento Grano		Producción		Destino de la producción de grano en las explotaciones productoras					
	Secano ha.	Regadío ha.	Total ha.	Secano kg/ha.	Regadío kg/ha.	Grano Tm	Paja Cosechada Tm	Reserva consumo propio			Venta fuera de la explotación Tm	Total Semilla utilizada Tm	
								Semilla Tm	Pienso Tm	Ali. Huma. Tm			
Almería	-	-	-	-	-	-	-	-	-	-	-	-	-
Cádiz	3.100	524	3.624	3.600	4.200	13.361	20.205	2.539	1.202	-	9.620	761	
Córdoba	315	59	374	2.200	3.000	870	355	56	122	-	692	65	
Granada	105	49	154	1.304	2.573	263	105	16	105	-	142	20	
Huelva	5.882	187	6.069	2.100	3.200	12.951	5.180	164	3.238	-	9.549	1.092	
Jaén	-	-	-	-	-	-	-	-	-	-	-	-	
Málaga	547	53	600	3.150	4.500	1.962	785	16	490	-	1.456	108	
Sevilla	1.999	192	2.191	3.067	3.122	6.730	2.019	196	2.356	-	4.178	394	
<b>Andalucía</b>	<b>11.948</b>	<b>1.064</b>	<b>13.012</b>	<b>2.695</b>	<b>3.703</b>	<b>36.136</b>	<b>28.649</b>	<b>2.987</b>	<b>7.513</b>	<b>-</b>	<b>25.637</b>	<b>2.440</b>	

### 5.1.12. ARROZ (CÁSCARA)

Provincia	Superficie			Rendimiento Grano		Producción		Destino de la producción de grano en las explotaciones productoras				
	Secano ha.	Regadío ha.	Total ha.	Secano kg/ha.	Regadío kg/ha.	Grano Tm	Paja Cosechada Tm	Reserva consumo propio			Venta fuera de la explotación Tm	Total Semilla utilizada Tm
								Semilla Tm	Pienso Tm	Ali. Huma. Tm		
Almería	-	-	-	-	-	-	-	-	-	-	-	-
Cádiz	-	2.870	2.870	-	8.000	22.960	-	2.296	230	-	20.434	603
Córdoba	-	-	-	-	-	-	-	-	-	-	-	-
Granada	-	-	-	-	-	-	-	-	-	-	-	-
Huelva	-	-	-	-	-	-	-	-	-	-	-	-
Jaén	-	-	-	-	-	-	-	-	-	-	-	-
Málaga	-	-	-	-	-	-	-	-	-	-	-	-
Sevilla	-	36.538	36.538	-	8.634	315.469	-	-	-	-	315.469	6.394
<b>Andalucía</b>	<b>-</b>	<b>39.408</b>	<b>39.408</b>	<b>-</b>	<b>8.588</b>	<b>338.429</b>	<b>-</b>	<b>2.296</b>	<b>230</b>	<b>-</b>	<b>335.903</b>	<b>6.997</b>

## 5.1.13. MAÍZ HÍBRIDO

Provincia	Superficie			Rendimiento Grano		Producción		Destino de la producción de grano en las explotaciones productoras					
	Secano ha.	Regadío ha.	Total ha.	Secano kg/ha.	Regadío kg/ha.	Grano Tm	Paja Cosechada Tm	Reserva consumo propio			Venta fuera de la explotación Tm	Total Semilla utilizada Tm	
								Semilla Tm	Pienso Tm	Ali. Huma. Tm			
Almería	-	-	-	-	-	-	-	-	-	-	-	-	-
Cádiz	-	-	3.511	-	-	42.950	-	-	-	-	-	-	-
Córdoba	-	-	11.400	-	-	147.687	-	-	-	-	-	-	-
Granada	-	-	4.117	-	-	36.681	-	-	-	-	-	-	-
Huelva	-	-	-	-	-	-	-	-	-	-	-	-	-
Jaén	-	-	-	-	-	-	-	-	-	-	-	-	-
Málaga	-	-	638	-	-	4.414	-	-	-	-	-	-	-
Sevilla	-	-	-	-	-	-	-	-	-	-	-	-	-
<b>Andalucía</b>	<b>-</b>	<b>-</b>	<b>19.666</b>	<b>-</b>	<b>-</b>	<b>231.732</b>	<b>-</b>	<b>-</b>	<b>-</b>	<b>-</b>	<b>-</b>	<b>-</b>	<b>-</b>

## 5.1.14. MAÍZ. RESUMEN GENERAL \*

Provincia	Superficie			Rendimiento Grano		Producción		Destino de la producción de grano en las explotaciones productoras				
	Secano ha.	Regadío ha.	Total ha.	Secano kg/ha.	Regadío kg/ha.	Grano Tm	Paja Cosechada Tm	Reserva consumo propio			Venta fuera de la explotación Tm	Total Semilla utilizada Tm
								Semilla Tm	Pienso Tm	Ali. Huma. v		
Almería	1	15	16	800	4.500	68	48	1	20	4	43	1
Cádiz	109	3.402	3.511	3.900	12.500	42.950	-	5.111	1.675	-	36.164	77
Córdoba	54	11.346	11.400	3.500	13.000	147.687	-	-	7.384	-	140.303	342
Granada	13	4.104	4.117	2.483	8.930	36.681	-	-	3.668	-	33.013	160
Huelva	114	466	580	3.500	10.000	5.059	-	-	253	-	4.806	17
Jaén	3	1.228	1.231	3.000	12.500	15.359	-	-	1.536	-	13.823	31
Málaga	73	636	709	2.000	7.000	4.598	-	-	230	-	4.368	21
Sevilla	187	25.466	25.653	3.331	12.021	306.750	-	-	46.012	-	260.738	641
<b>Andalucía</b>	<b>554</b>	<b>46.663</b>	<b>47.217</b>	<b>3.293</b>	<b>11.944</b>	<b>559.152</b>	<b>48</b>	<b>5.112</b>	<b>60.778</b>	<b>4</b>	<b>493.258</b>	<b>1.290</b>

\* Se incluye también el apartado de otro maíz.

### 5.1.15. SORGO

Provincia	Superficie			Rendimiento Grano		Producción		Destino de la producción de grano en las explotaciones productoras				
	Secano ha.	Regadío ha.	Total ha.	Secano kg/ha.	Regadío kg/ha.	Grano Tm	Paja Cosechada Tm	Reserva consumo propio			Venta fuera de la explotación Tm	Total Semilla utilizada Tm
								Semilla Tm	Pienso Tm	Ali. Huma. Tm		
Almería	-	14	14	-	2.100	29	21	1	2	-	26	1
Cádiz	245	412	657	2.800	7.500	3.776	-	449	147	-	3.180	14
Córdoba	3	171	174	3.500	7.000	1.208	-	-	60	-	1.148	5
Granada	1	11	12	1.700	5.664	64	-	-	29	-	35	-
Huelva	-	-	-	-	-	-	-	-	-	-	-	-
Jaén	-	-	-	-	-	-	-	-	-	-	-	-
Málaga	2	99	101	2.000	3.500	351	-	-	8	-	343	1
Sevilla	41	91	132	2.306	7.814	806	-	-	201	-	604	2
<b>Andalucía</b>	<b>292</b>	<b>798</b>	<b>1.090</b>	<b>2.729</b>	<b>6.812</b>	<b>6.233</b>	<b>21</b>	<b>450</b>	<b>447</b>	<b>-</b>	<b>5.336</b>	<b>23</b>

### 5.1.16. MIJO

Provincia	Superficie			Rendimiento Grano		Producción		Destino de la producción de grano en las explotaciones productoras				
	Secano ha.	Regadío ha.	Total ha.	Secano kg/ha.	Regadío kg/ha.	Grano Tm	Paja Cosechada Tm	Reserva consumo propio			Venta fuera de la explotación Tm	Total Semilla utilizada Tm
								Semilla Tm	Pienso Tm	Ali. Huma. Tm		
Almería	-	-	-	-	-	-	-	-	-	-	-	-
Cádiz	-	-	-	-	-	-	-	-	-	-	-	-
Córdoba	-	-	-	-	-	-	-	-	-	-	-	-
Granada	-	-	-	-	-	-	-	-	-	-	-	-
Huelva	-	-	-	-	-	-	-	-	-	-	-	-
Jaén	-	1	1	-	4.900	5	-	-	5	-	-	-
Málaga	-	-	-	-	-	-	-	-	-	-	-	-
Sevilla	-	-	-	-	-	-	-	-	-	-	-	-
<b>Andalucía</b>	<b>-</b>	<b>1</b>	<b>1</b>		<b>4.900</b>	<b>5</b>	<b>-</b>	<b>-</b>	<b>5</b>	<b>-</b>	<b>-</b>	<b>-</b>

## 5.1.17. ALPISTE

Provincia	Superficie			Rendimiento Grano		Producción		Destino de la producción de grano en las explotaciones productoras					
	Secano ha.	Regadío ha.	Total ha.	Secano kg/ha.	Regadío kg/ha.	Grano Tm	Paja Cosechada Tm	Reserva consumo propio			Venta fuera de la explotación Tm	Total Semilla utilizada Tm	
								Semilla Tm	Pienso Tm	Ali. Huma. Tm			
Almería	-	-	-	-	-	-	-	-	-	-	-	-	-
Cádiz	-	-	-	-	-	-	-	-	-	-	-	-	-
Córdoba	8	5	13	950	1.500	15	-	2	-	-	-	13	-
Granada	-	-	-	-	-	-	-	-	-	-	-	-	-
Huelva	-	-	-	-	-	-	-	-	-	-	-	-	-
Jaén	-	-	-	-	-	-	-	-	-	-	-	-	-
Málaga	-	-	-	-	-	-	-	-	-	-	-	-	-
Sevilla	175	-	175	1.008	-	176	-	18	-	-	-	159	14
<b>Andalucía</b>	<b>183</b>	<b>5</b>	<b>188</b>	<b>1.005</b>	<b>1.500</b>	<b>192</b>	<b>-</b>	<b>20</b>	<b>-</b>	<b>-</b>	<b>-</b>	<b>172</b>	<b>14</b>

## 5.1.18. OTROS CEREALES

Provincia	Superficie			Rendimiento Grano		Producción		Destino de la producción de grano en las explotaciones productoras					
	Secano ha.	Regadío ha.	Total ha.	Secano kg/ha.	Regadío kg/ha.	Grano Tm	Paja Cosechada Tm	Reserva consumo propio			Venta fuera de la explotación Tm	Total Semilla utilizada Tm	
								Semilla Tm	Pienso Tm	Ali. Huma. Tm			
Almería	175	14	189	1.600	2.500	315	260	10	175	-	-	130	14
Cádiz	184	13	197	3.000	3.800	601	-	114	54	-	-	433	41
Córdoba	237	50	287	2.000	2.500	599	-	30	569	-	-	-	36
Granada	-	-	-	-	-	-	-	-	-	-	-	-	-
Huelva	19	-	19	2.000	-	38	-	2	20	-	-	16	-
Jaén	4	-	4	1.800	-	7	-	-	-	-	-	7	1
Málaga	-	-	-	-	-	-	-	-	-	-	-	-	-
Sevilla	2.085	31	2.116	2.015	2.490	4.278	-	230	2.656	-	-	1.392	307
<b>Andalucía</b>	<b>2.704</b>	<b>108</b>	<b>2.812</b>	<b>2.053</b>	<b>2.654</b>	<b>5.839</b>	<b>260</b>	<b>386</b>	<b>3.474</b>	<b>-</b>	<b>-</b>	<b>1.978</b>	<b>399</b>

### 5.1.19. TOTAL CEREALES GRANO

Provincia	Superficie			Rendimiento Grano		Producción		Destino de la producción de grano en las explotaciones productoras				
	Secano ha.	Regadío ha.	Total ha.	Secano kg/ha.	Regadío kg/ha.	Grano Tm	Paja Cosechada Tm	Reserva consumo propio			Venta fuera de la explotación Tm	Total Semilla utilizada Tm
								Semilla Tm	Pienso Tm	Ali. Huma. Tm		
Almería	18.540	606	19.146	-	-	37.861	32.359	772	9.162	14	27.912	1.672
Cádiz	106.113	14.737	120.850	-	-	470.713	364.312	70.086	24.178	-	376.448	22.513
Córdoba	155.651	28.442	184.093	-	-	726.216	163.607	22.391	54.956	-	648.871	3.928
Granada	89.355	17.144	106.499	-	-	343.788	137.160	21.961	55.510	-	266.317	18.670
Huelva	30.233	1.780	32.013	-	-	86.204	9.394	455	5.653	-	80.097	5.826
Jaén	25.919	4.138	30.057	-	-	83.479	34.578	1.101	3.312	-	79.066	5.293
Málaga	42.129	6.139	48.268	-	-	160.585	6.088	411	9.539	-	150.635	8.592
Sevilla	212.159	80.873	293.032	-	-	1.412.420	235.483	2.414	99.240	-	1.310.766	48.596
<b>Andalucía</b>	<b>680.099</b>	<b>153.859</b>	<b>833.958</b>	<b>-</b>	<b>-</b>	<b>3.321.266</b>	<b>982.981</b>	<b>119.591</b>	<b>261.550</b>	<b>14</b>	<b>2.940.112</b>	<b>115.090</b>



## 5.2. LEGUMINOSAS PARA GRANO. 2004

### 5.2.1. JUDÍAS SECAS. RESUMEN GENERAL

Provincia	Superficie			Rendimiento Grano		Producción		Destino de la producción de grano en las explotaciones productoras					
	Secano ha.	Regadío ha.	Total ha.	Secano kg/ha.	Regadío kg/ha.	Grano Tm	Paja Cosechada Tm	Reserva consumo propio			Venta fuera de la explotación Tm	Total Semilla utilizada Tm	
								Semilla Tm	Pienso Tm	Ali. Huma. Tm			
Almería	-	-	-	-	-	-	-	-	-	-	-	-	-
Cádiz	-	-	-	-	-	-	-	-	-	-	-	-	-
Córdoba	13	60	73	1.000	2.000	133	-	10	-	12	111	9	
Granada	-	92	92	-	1.630	150	161	9	-	54	87	9	
Huelva	-	1	1	800	2.000	2	-	-	-	-	2	-	
Jaén	7	17	24	770	1.150	25	7	2	-	5	18	3	
Málaga	80	3	83	1.800	2.500	152	-	-	-	152	-	-	
Sevilla	-	-	-	-	-	-	-	-	-	-	-	-	
<b>Andalucía</b>	<b>100</b>	<b>173</b>	<b>273</b>	<b>1.624</b>	<b>1.728</b>	<b>461</b>	<b>168</b>	<b>21</b>	<b>-</b>	<b>223</b>	<b>218</b>	<b>21</b>	

### 5.2.2. HABAS SECAS. RESUMEN GENERAL

Provincia	Superficie			Rendimiento Grano		Producción		Destino de la producción de grano en las explotaciones productoras				
	Secano ha.	Regadío ha.	Total ha.	Secano kg/ha.	Regadío kg/ha.	Grano Tm	Paja Cosechada Tm	Reserva consumo propio			Venta fuera de la explotación Tm	Total Semilla utilizada Tm
								Semilla Tm	Pienso Tm	Ali. Huma. Tm		
Almería	-	-	-	-	-	-	-	-	-	-	-	-
Cádiz	2.105	810	2.915	900	1.100	2.786	-	474	273	-	2.039	329
Córdoba	4.074	5.391	9.465	1.500	2.500	19.589	21.547	899	1.869	-	16.820	947
Granada	477	158	635	140	2.235	420	458	25	29	-	366	70
Huelva	129	255	384	625	1.050	348	17	16	87	-	245	63
Jaén	1.427	376	1.803	780	1.350	1.621	1.215	90	410	-	1.121	297
Málaga	5.256	936	6.192	1.800	3.000	12.269	613	255	3.067	-	8.946	1.022
Sevilla	2.929	5.426	8.355	1.198	1.441	11.326	566	1.003	1.133	-	9.191	1.337
<b>Andalucía</b>	<b>16.397</b>	<b>13.352</b>	<b>29.749</b>	<b>1.356</b>	<b>1.957</b>	<b>48.358</b>	<b>24.416</b>	<b>2.762</b>	<b>6.868</b>	<b>-</b>	<b>38.728</b>	<b>4.065</b>

### 5.2.3. LENTEJAS

Provincia	Superficie			Rendimiento Grano		Producción		Destino de la producción de grano en las explotaciones productoras				
	Secano ha.	Regadío ha.	Total ha.	Secano kg/ha.	Regadío kg/ha.	Grano Tm	Paja Cosechada Tm	Reserva consumo propio			Venta fuera de la explotación Tm	Total Semilla utilizada Tm
								Semilla Tm	Pienso Tm	Ali. Huma. Tm		
Almería	2	-	2	900	-	2	1	-	2	-	-	-
Cádiz	-	-	-	-	-	-	-	-	-	-	-	-
Córdoba	18	3	21	500	1.500	14	20	1	-	1	12	1
Granada	76	1	77	187	820	15	20	-	-	1	14	3
Huelva	-	-	-	-	-	-	-	-	-	-	-	-
Jaén	1	-	1	500	-	1	-	-	-	-	1	-
Málaga	44	1	45	600	1.600	28	-	-	-	-	28	-
Sevilla	7	-	7	898	-	6	-	-	-	-	6	-
<b>Andalucía</b>	<b>148</b>	<b>5</b>	<b>153</b>	<b>393</b>	<b>1.384</b>	<b>65</b>	<b>41</b>	<b>1</b>	<b>2</b>	<b>2</b>	<b>61</b>	<b>4</b>

### 5.2.4. GARBANZOS

Provincia	Superficie			Rendimiento Grano		Producción		Destino de la producción de grano en las explotaciones productoras				
	Secano ha.	Regadío ha.	Total ha.	Secano kg/ha.	Regadío kg/ha.	Grano Tm	Paja Cosechada Tm	Reserva consumo propio			Venta fuera de la explotación Tm	Total Semilla utilizada Tm
								Semilla Tm	Pienso Tm	Ali. Huma. Tm		
Almería	48	1	49	600	1.200	30	15	1	-	4	25	3
Cádiz	3.179	126	3.305	1.100	1.200	3.648	3.101	573	328	-	2.747	373
Córdoba	3.857	95	3.952	1.100	2.000	4.433	1.862	245	-	210	3.978	257
Granada	5.574	303	5.877	276	1.022	1.848	1.830	55	-	-	1.793	421
Huelva	88	86	174	800	1.100	165	-	3	-	-	162	17
Jaén	1.001	37	1.038	580	1.200	625	437	33	-	60	532	99
Málaga	3.559	118	3.677	600	1.200	2.277	-	55	-	-	2.222	368
Sevilla	3.300	55	3.355	1.164	1.687	3.933	590	239	-	-	3.694	319
<b>Andalucía</b>	<b>20.606</b>	<b>821</b>	<b>21.427</b>	<b>773</b>	<b>1.249</b>	<b>16.959</b>	<b>7.835</b>	<b>1.204</b>	<b>328</b>	<b>274</b>	<b>15.153</b>	<b>1.857</b>

## 5.2.5. GUISANTES SECOS. RESUMEN GENERAL

Provincia	Superficie		Rendimiento Grano		Producción		Destino de la producción de grano en las explotaciones productoras					
	Secano ha.	Regadío ha.	Total ha.	Secano kg/ha.	Regadío kg/ha.	Grano Tm	Paja Cosechada Tm	Reserva consumo propio			Venta fuera de la explotación Tm	Total Semilla utilizada Tm
								Semilla Tm	Pienso Tm	Ali. Huma. Tm		
Almería	2	-	2	500	-	1	1	-	1	-	-	-
Cádiz	556	189	745	1.000	1.200	783	587	117	70	-	596	73
Córdoba	1.310	826	2.136	1.000	1.800	2.797	-	192	260	-	2.344	203
Granada	301	1.573	1.874	64	200	334	217	17	217	-	100	160
Huelva	106	311	417	850	1.900	681	68	6	34	-	641	42
Jaén	94	24	118	730	1.080	95	64	1	20	-	74	18
Málaga	2.000	198	2.198	606	1.500	1.509	-	32	75	-	1.402	220
Sevilla	864	1.587	2.451	1.222	1.856	4.001	400	275	200	-	3.526	368
<b>Andalucía</b>	<b>5.233</b>	<b>4.708</b>	<b>9.941</b>	<b>824</b>	<b>1.251</b>	<b>10.200</b>	<b>1.337</b>	<b>640</b>	<b>877</b>	<b>-</b>	<b>8.683</b>	<b>1.084</b>

## 5.2.6. VEZA

Provincia	Superficie		Rendimiento Grano		Producción		Destino de la producción de grano en las explotaciones productoras					
	Secano ha.	Regadío ha.	Total ha.	Secano kg/ha.	Regadío kg/ha.	Grano Tm	Paja Cosechada Tm	Reserva consumo propio			Venta fuera de la explotación Tm	Total Semilla utilizada Tm
								Semilla Tm	Pienso Tm	Ali. Huma. Tm		
Almería	158	7	165	950	1.950	164	66	1	75	-	88	10
Cádiz	46	-	46	1.000	1.200	46	35	7	4	-	35	5
Córdoba	173	141	314	750	1.150	292	292	18	41	-	233	19
Granada	1.857	183	2.040	124	1.203	450	405	27	95	-	328	107
Huelva	42	19	61	550	1.150	45	2	1	11	-	33	8
Jaén	742	31	773	495	1.060	400	292	30	120	-	250	100
Málaga	1.278	67	1.345	700	1.500	995	50	25	249	-	721	168
Sevilla	266	11	277	863	1.121	242	73	26	145	-	71	35
<b>Andalucía</b>	<b>4.562</b>	<b>459</b>	<b>5.021</b>	<b>454</b>	<b>1.228</b>	<b>2.634</b>	<b>1.215</b>	<b>135</b>	<b>740</b>	<b>-</b>	<b>1.759</b>	<b>452</b>

### 5.2.7. ALTRAMUZ

Provincia	Superficie			Rendimiento Grano		Producción		Destino de la producción de grano en las explotaciones productoras					
	Secano ha.	Regadío ha.	Total ha.	Secano kg/ha.	Regadío kg/ha.	Grano Tm	Paja Cosechada Tm	Reserva consumo propio			Venta fuera de la explotación Tm	Total Semilla utilizada Tm	
								Semilla Tm	Pienso Tm	Ali. Huma. Tm			
Almería	-	-	-	-	-	-	-	-	-	-	-	-	-
Cádiz	10	-	10	1.000	-	10	8	2	1	-	7	1	
Córdoba	37	20	57	750	1.200	52	-	5	7	-	40	5	
Granada	-	-	-	-	-	-	-	-	-	-	-	-	
Huelva	275	139	414	900	1.400	442	-	10	22	-	410	66	
Jaén	-	-	-	-	-	-	-	-	-	-	-	-	
Málaga	-	2	2	-	1.380	3	-	-	-	-	3	-	
Sevilla	27	134	161	990	1.337	206	-	20	10	-	176	26	
<b>Andalucía</b>	<b>349</b>	<b>295</b>	<b>644</b>	<b>894</b>	<b>1.358</b>	<b>712</b>	<b>8</b>	<b>37</b>	<b>40</b>	<b>-</b>	<b>636</b>	<b>98</b>	

### 5.2.8. YEROS

Provincia	Superficie			Rendimiento Grano		Producción		Destino de la producción de grano en las explotaciones productoras				
	Secano ha.	Regadío ha.	Total ha.	Secano kg/ha.	Regadío kg/ha.	Grano Tm	Paja Cosechada Tm	Reserva consumo propio			Venta fuera de la explotación Tm	Total Semilla utilizada Tm
								Semilla Tm	Pienso Tm	Ali. Huma. Tm		
Almería	240	3	243	750	2.300	187	75	4	135	-	48	15
Cádiz	25	-	25	950	-	24	18	4	2	-	18	2
Córdoba	9	-	9	950	-	9	-	2	-	-	7	-
Granada	1.515	44	1.559	159	1.127	290	244	17	29	-	244	80
Huelva	-	-	-	-	-	-	-	-	-	-	-	-
Jaén	78	-	78	450	-	35	26	2	16	-	17	11
Málaga	237	-	237	726	-	172	-	-	-	-	172	30
Sevilla	26	-	26	819	-	21	6	4	13	-	4	4
<b>Andalucía</b>	<b>2.130</b>	<b>47</b>	<b>2.177</b>	<b>320</b>	<b>1.202</b>	<b>738</b>	<b>369</b>	<b>33</b>	<b>195</b>	<b>-</b>	<b>510</b>	<b>142</b>

## 5.2.9. OTRAS LEGUMINOSAS\*

Provincia	Superficie			Rendimiento Grano		Producción		Destino de la producción de grano en las explotaciones productoras				
	Secano ha.	Regadío ha.	Total ha.	Secano kg/ha.	Regadío kg/ha.	Grano Tm	Paja Cosechada Tm	Reserva consumo propio			Venta fuera de la explotación Tm	Total Semilla utilizada Tm
								Semilla Tm	Pienso Tm	Ali. Huma. Tm		
Almería	-	-	-	-	-	-	-	-	-	-	-	-
Cádiz	-	-	-	-	-	-	-	-	-	-	-	-
Córdoba	329	697	1.026	800	1.000	960	-	48	137	-	775	51
Granada	-	-	-	-	-	-	-	-	-	-	-	-
Huelva	54	44	98	500	1.150	78	-	-	14	-	64	-
Jaén	-	-	-	-	-	-	-	-	-	-	-	-
Málaga	-	-	-	-	-	-	-	-	-	-	-	-
Sevilla	1.032	775	1.807	1.171	1.532	2.396	719	170	890	-	1.336	226
<b>Andalucía</b>	<b>1.415</b>	<b>1.516</b>	<b>2.931</b>	<b>1.059</b>	<b>1.276</b>	<b>3.434</b>	<b>719</b>	<b>218</b>	<b>1.041</b>	<b>-</b>	<b>2.175</b>	<b>277</b>

\* Hace referencia básicamente a las algarrobas.

## 5.2.10. TOTAL LEGUMINOSAS GRANO

Provincia	Superficie			Rendimiento Grano		Producción		Destino de la producción de grano en las explotaciones productoras				
	Secano ha.	Regadío ha.	Total ha.	Secano kg/ha.	Regadío kg/ha.	Grano Tm	Paja Cosechada Tm	Reserva consumo propio			Venta fuera de la explotación Tm	Total Semilla utilizada Tm
								Semilla Tm	Pienso Tm	Ali. Huma. Tm		
Almería	450	11	461	-	-	383	158	6	213	4	161	28
Cádiz	5.921	1.125	7.046	-	-	7.296	3.749	1.177	678	0	5.442	783
Córdoba	9.820	7.233	17.053	-	-	28.277	23.721	1.420	2.314	223	24.320	1.492
Granada	9.800	2.354	12.154	-	-	3.508	3.335	150	370	55	2.932	850
Huelva	694	855	1.549	-	-	1.761	87	36	168	0	1.557	196
Jaén	3.350	485	3.835	-	-	2.801	2.041	158	566	65	2.013	528
Málaga	12.454	1.325	13.779	-	-	17.404	663	367	3.391	152	13.494	1.808
Sevilla	8.451	7.988	16.439	-	-	22.131	2.354	1.737	2.391	0	18.004	2.315
<b>Andalucía</b>	<b>50.940</b>	<b>21.376</b>	<b>72.316</b>	<b>-</b>	<b>-</b>	<b>83.562</b>	<b>36.108</b>	<b>5.051</b>	<b>10.091</b>	<b>499</b>	<b>67.923</b>	<b>8.000</b>

### 5.3. TUBÉRCULOS PARA CONSUMO HUMANO. 2004

#### 5.3.1. PATATA EXTRATEMPRANA (RECOLECCIÓN ENTRE 15 DE ENERO Y 15 DE ABRIL)

Provincia	Superficie			Rendimiento			Destino de la Producción en las Explotaciones Productoras				Total utilizada para Siembra Tm
	Secano ha.	Regadío ha.	Total ha.	Secano kg./ha.	Regadío kg./ha.	Producción Tm	Consumo Propio (Tm)			Ventas fuera explotación Tm	
							Siembra	Pérdidas y Alim. ani.	Aliment. humana		
Almería	-	61	61	-	20.000	1.220	-	1	300	919	122
Cádiz	-	620	620	-	22.000	13.640	273	-	2.046	11.321	130
Córdoba	-	-	-	-	-	-	-	-	-	-	-
Granada	-	165	165	-	30.000	4.950	-	-	149	4.801	264
Huelva	13	23	36	6.500	11.000	338	-	-	20	318	46
Jaén	-	-	-	-	-	-	-	-	-	-	-
Málaga	35	642	677	6.500	30.000	19.488	-	-	-	19.488	-
Sevilla	293	122	415	8.313	18.250	4.662	-	-	-	4.662	244
<b>Andalucía</b>	<b>341</b>	<b>1.633</b>	<b>1.974</b>	<b>8.058</b>	<b>25.444</b>	<b>44.297</b>	<b>273</b>	<b>1</b>	<b>2.515</b>	<b>41.509</b>	<b>806</b>

#### 5.3.2. PATATA TEMPRANA (RECOLECCIÓN ENTRE 15 DE ABRIL Y 15 DE JUNIO)

Provincia	Superficie			Rendimiento			Destino de la Producción en las Explotaciones Productoras				Total utilizada para Siembra Tm
	Secano ha.	Regadío ha.	Total ha.	Secano kg./ha.	Regadío kg./ha.	Producción Tm	Consumo Propio (Tm)			Ventas fuera explotación Tm	
							Siembra	Pérdidas y Alim. ani.	Aliment. humana		
Almería	-	219	219	-	22.000	4.818	-	2	420	4.396	329
Cádiz	-	1.080	1.080	-	25.000	27.000	540	-	4.050	22.410	227
Córdoba	33	1.786	1.819	13.000	24.500	44.186	1.218	884	663	41.422	3.183
Granada	-	600	600	-	20.000	12.000	-	120	360	11.520	900
Huelva	176	283	459	9.000	15.000	5.829	50	696	85	4.998	566
Jaén	-	2	2	-	16.200	32	-	1	3	28	2
Málaga	120	1.781	1.901	6.000	25.000	45.245	-	-	-	45.245	3.562
Sevilla	1.048	5.146	6.194	7.875	28.325	154.015	-	-	-	154.015	10.292
<b>Andalucía</b>	<b>1.377</b>	<b>10.897</b>	<b>12.274</b>	<b>7.978</b>	<b>25.891</b>	<b>293.125</b>	<b>1.808</b>	<b>1.703</b>	<b>5.581</b>	<b>284.034</b>	<b>19.061</b>

### 5.3.3. PATATA MEDIA ESTACIÓN (RECOLECCIÓN ENTRE 15 DE JUNIO Y 30 DE SEPTIEMBRE)

Provincia	Superficie			Rendimiento			Destino de la Producción en las Explotaciones Productoras				Total utilizada para Siembra Tm
	Secano ha.	Regadío ha.	Total ha.	Secano kg./ha.	Regadío kg./ha.	Producción Tm	Consumo Propio (Tm)			Ventas fuera explotación Tm	
							Siembra	Pérdidas y Alim. ani.	Aliment. humana		
Almería	-	172	172	-	25.000	4.300	40	2	420	3.838	258
Cádiz	-	1.160	1.160	-	27.500	31.900	638	-	4.785	26.477	244
Córdoba	10	571	581	15.000	30.000	17.280	-	346	259	16.675	872
Granada	-	759	759	-	40.000	30.360	-	304	2.125	27.931	1.139
Huelva	124	174	298	6.000	11.500	2.745	52	166	122	2.405	348
Jaén	12	477	489	4.600	22.100	10.597	123	626	1.170	8.678	493
Málaga	90	1.141	1.231	5.000	22.000	25.552	342	-	-	25.210	2.282
Sevilla	107	373	480	3.938	22.000	8.627	-	-	-	8.627	746
<b>Andalucía</b>	<b>343</b>	<b>4.827</b>	<b>5.170</b>	<b>5.308</b>	<b>26.837</b>	<b>131.361</b>	<b>1.195</b>	<b>1.444</b>	<b>8.881</b>	<b>119.841</b>	<b>6.382</b>

### 5.3.4. PATATA TARDÍA (RECOLECCIÓN ENTRE 30 DE SEPTIEMBRE Y 15 DE ENERO AÑO SIGUIENTE)

Provincia	Superficie			Rendimiento			Destino de la Producción en las Explotaciones Productoras				Total utilizada para Siembra Tm
	Secano ha.	Regadío ha.	Total ha.	Secano kg./ha.	Regadío kg./ha.	Producción Tm	Consumo Propio (Tm)			Ventas fuera explotación Tm	
							Siembra	Pérdidas y Alim. ani.	Aliment. humana		
Almería	-	62	62	-	18.000	1.116	-	1	225	890	93
Cádiz	-	950	950	-	28.000	26.600	532	-	3.990	22.078	200
Córdoba	7	948	955	14.000	29.000	27.590	-	552	414	26.624	1.433
Granada	-	400	400	-	20.000	8.000	-	80	2.400	5.520	600
Huelva	44	134	178	6.500	11.000	1.760	40	103	77	1.540	268
Jaén	18	207	225	4.350	19.000	4.011	56	314	340	3.301	228
Málaga	186	741	927	2.500	6.000	4.911	-	-	-	4.911	1.482
Sevilla	56	284	340	4.875	20.475	6.088	-	-	-	6.088	568
<b>Andalucía</b>	<b>311</b>	<b>3.726</b>	<b>4.037</b>	<b>3.859</b>	<b>21.169</b>	<b>80.076</b>	<b>628</b>	<b>1.050</b>	<b>7.446</b>	<b>70.952</b>	<b>4.872</b>

### 5.3.5. PATATA. RESUMEN GENERAL

Provincia	Superficie		Total ha.	Rendimiento		Producción Tm	Destino de la Producción en las Explotaciones Productoras				Total utilizada para Siembra Tm
	Secano ha.	Regadio ha.		Secano kg./ha.	Regadio kg./ha.		Consumo Propio (Tm)			Ventas fuera explotación Tm	
							Siembra	Pérdidas y Alim. ani.	Aliment. humana		
Almería	-	514	514	-	-	11.454	40	6	1.365	10.043	802
Cádiz	-	3.810	3.810	-	-	99.140	1.983	-	14.871	82.286	801
Córdoba	50	3.305	3.355	-	-	89.056	1.218	1.782	1.336	84.721	5.488
Granada	-	1.924	1.924	-	-	55.310	-	504	5.034	49.772	2.903
Huelva	357	614	971	-	-	10.672	142	965	304	9.261	1.228
Jaén	30	686	716	-	-	14.641	179	941	1.513	12.007	723
Málaga	431	4.305	4.736	-	-	95.196	342	-	-	94.854	7.326
Sevilla	1.504	5.925	7.429	-	-	173.392	-	-	-	173.392	11.850
<b>Andalucía</b>	<b>2.372</b>	<b>21.083</b>	<b>23.455</b>	<b>-</b>	<b>-</b>	<b>548.860</b>	<b>3.904</b>	<b>4.198</b>	<b>24.423</b>	<b>516.336</b>	<b>31.121</b>

### 5.3.6. BATATA

Provincia	Superficie		Total ha.	Rendimiento		Producción Tm	Destino de la Producción en las Explotaciones Productoras				Total utilizada para Siembra Tm
	Secano ha.	Regadio ha.		Secano kg./ha.	Regadio kg./ha.		Consumo Propio (Tm)			Ventas fuera explotación Tm	
							Siembra	Pérdidas y Alim. ani.	Aliment. humana		
Almería	-	-	-	-	-	-	-	-	-	-	-
Cádiz	-	-	-	-	-	-	-	-	-	-	-
Córdoba	-	13	13	-	20.000	260	17	5	4	234	20
Granada	-	1	1	-	20.000	20	-	-	4	16	-
Huelva	6	8	14	7.500	14.000	157	-	22	51	84	-
Jaén	-	7	7	-	12.800	90	2	6	9	73	2
Málaga	-	475	475	-	15.000	7.125	330	495	535	5.765	-
Sevilla	-	2	2	-	19.828	40	-	-	-	40	4
<b>Andalucía</b>	<b>6</b>	<b>506</b>	<b>512</b>	<b>7.500</b>	<b>15.111</b>	<b>7.691</b>	<b>349</b>	<b>528</b>	<b>603</b>	<b>6.212</b>	<b>26</b>



## 5.3.7. BONIATO

Provincia	Superficie			Rendimiento		Producción Tm	Destino de la Producción en las Explotaciones Productoras				Total utilizada para Siembra Tm
	Secano ha.	Regadío ha.	Total ha.	Secano kg./ha.	Regadío kg./ha.		Consumo Propio (Tm)			Ventas fuera explotación Tm	
							Siembra	Pérdidas y Alim. ani.	Aliment. humana		
Almería	-	-	-	-	-	-	-	-	-	-	-
Cádiz	-	402	402	-	24.000	9.648	193	-	1.447	8.008	80
Córdoba	-	-	-	-	-	-	-	-	-	-	-
Granada	-	2	2	-	20.000	40	-	-	8	32	1
Huelva	1	1	2	7.500	13.500	21	-	2	5	14	-
Jaén	-	-	-	-	-	-	-	-	-	-	-
Málaga	-	-	-	-	-	-	-	-	-	-	-
Sevilla	-	-	-	-	-	-	-	-	-	-	-
<b>Andalucía</b>	<b>1</b>	<b>405</b>	<b>406</b>	<b>7.500</b>	<b>23.954</b>	<b>9.709</b>	<b>193</b>	<b>2</b>	<b>1.460</b>	<b>8.054</b>	<b>81</b>

## 5.3.8. TOTAL TUBÉRCULOS CONSUMO HUMANO

Provincia	Superficie			Rendimiento		Producción Tm	Destino de la Producción en las Explotaciones Productoras				Total utilizada para Siembra Tm
	Secano ha.	Regadío ha.	Total ha.	Secano kg./ha.	Regadío kg./ha.		Consumo Propio (Tm)			Ventas fuera explotación Tm	
							Siembra	Pérdidas y Alim. ani.	Aliment. humana		
Almería	-	514	514	-	-	11.454	40	6	1.365	10.043	802
Cádiz	-	4.212	4.212	-	-	108.788	2.176	-	16.318	90.294	881
Córdoba	50	3.318	3.368	-	-	89.316	1.235	1.787	1.340	84.955	5.508
Granada	-	1.927	1.927	-	-	55.370	-	504	5.046	49.820	2.904
Huelva	364	623	987	-	-	10.850	142	989	360	9.359	1.228
Jaén	30	693	723	-	-	14.730	181	947	1.522	12.080	725
Málaga	431	4.780	5.211	-	-	102.321	672	495	535	100.619	7.326
Sevilla	1.504	5.927	7.431	-	-	173.432	-	-	-	173.432	11.854
<b>Andalucía</b>	<b>2.379</b>	<b>21.994</b>	<b>24.373</b>	<b>-</b>	<b>-</b>	<b>566.260</b>	<b>4.446</b>	<b>4.728</b>	<b>26.486</b>	<b>530.602</b>	<b>31.228</b>

## 5.4. CULTIVOS INDUSTRIALES 2004

### AZUCARERAS

#### 5.4.1. CAÑA DE AZÚCAR

Provincia	Superficie			Rendimiento		Producción Tm	Productos Obtenidos de la Industrialización		
	Secano ha.	Regadío ha.	Total ha.	Secano kg/ha.	Regadío kg/ha.		Azúcar Tm	Melaza Tm	Pulpa Seca o Bagazo Tm
Almería	-	-	-	-	-	-	-	-	-
Cádiz	-	-	-	-	-	-	-	-	-
Córdoba	-	-	-	-	-	-	-	-	-
Granada	-	350	350	-	95.000	33.250	2.570	1.682	374
Huelva	-	-	-	-	-	-	-	-	-
Jaén	-	-	-	-	-	-	-	-	-
Málaga	-	738	738	-	45.000	33.210	2.567	1.680	374
Sevilla	-	-	-	-	-	-	-	-	-
<b>Andalucía</b>	<b>-</b>	<b>1.088</b>	<b>1.088</b>	<b>-</b>	<b>61.085</b>	<b>66.460</b>	<b>5.137</b>	<b>3.362</b>	<b>748</b>

#### 5.4.2. REMOLACHA AZUCARERA

Provincia	Superficie			Rendimiento		Producción Tm	Productos Obtenidos de la Industrialización		
	Secano ha.	Regadío ha.	Total ha.	Secano kg/ha.	Regadío kg/ha.		Azúcar Tm	Melaza Tm	Pulpa Seca o Bagazo Tm
Almería	-	-	-	-	-	-	-	-	-
Cádiz	13.226	5.167	18.393	42.000	78.890	963.117	125.630	-	50.680
Córdoba	352	2.520	2.872	35.000	64.500	174.860	23.956	12.240	8.743
Granada	-	-	-	-	-	-	-	-	-
Huelva	453	267	720	24.000	55.000	25.557	4.217	128	2.939
Jaén	-	803	803	-	70.000	56.210	8.994	2.811	3.092
Málaga	-	43	43	-	37.500	1.613	266	-	185
Sevilla	3.294	16.138	19.432	44.079	69.724	1.270.403	209.617	82.576	95.280
<b>Andalucía</b>	<b>17.325</b>	<b>24.938</b>	<b>42.263</b>	<b>41.782</b>	<b>70.891</b>	<b>2.491.759</b>	<b>372.680</b>	<b>97.755</b>	<b>160.919</b>

## TEXTILES

## 5.4.3. ALGODÓN BRUTO

Provincia	Superficie			Rendimiento		Productos Obtenidos de la Industrialización	
	Secano ha.	Regadío ha.	Total ha.	Secano kg/ha.	Regadío kg/ha.	Producción Tm	Fibra Tm
Almería	-	-	-	-	-	-	-
Cádiz	2.324	11.352	13.676	1.500	3.450	42.650	10.663
Córdoba	49	12.533	12.582	1.500	4.000	50.206	16.568
Granada	-	-	-	-	-	-	-
Huelva	28	1.136	1.164	900	4.000	4.569	1.462
Jaén	13	7.100	7.113	900	3.570	25.359	8.368
Málaga	10	38	48	1.000	3.062	125	40
Sevilla	551	52.299	52.850	850	4.228	221.589	73.390
<b>Andalucía</b>	<b>2.975</b>	<b>84.458</b>	<b>87.433</b>	<b>1.370</b>	<b>4.031</b>	<b>344.497</b>	<b>110.491</b>

## 5.4.4. LINO TEXTIL (FIBRA)

Provincia	Superficie			Rendimiento		Producción Tm
	Secano ha.	Regadío ha.	Total ha.	Secano kg/ha.	Regadío kg/ha.	
Almería	-	-	-	-	-	-
Cádiz	-	-	-	-	-	-
Córdoba	-	4	4	-	2.0000	8
Granada	-	-	-	-	-	-
Huelva	-	-	-	-	-	-
Jaén	-	-	-	-	-	-
Málaga	-	-	-	-	-	-
Sevilla	-	-	-	-	-	-
<b>Andalucía</b>	<b>-</b>	<b>4</b>	<b>4</b>	<b>-</b>	<b>2.000</b>	<b>8</b>

## OLEAGINOSAS

### 5.4.5. ALGODÓN (SEMILLA)

Provincia	Superficie			Rendimiento			Destino de la Producción			Prod.de Molturación	
	Secano ha.	Regadío ha.	Total ha.	Secano kg./ha.	Regadío kg./ha.	Producción Tm	Semilla Tm	Otros usos en grano Tm	Molturación Tm	Aceite Tm	Torta y harina Tm
Almería	-	-	-	-	-	-	-	-	-	-	-
Cádiz	-	-	-	-	-	-	-	-	-	-	-
Córdoba	-	-	-	915	2.440	30.625	1.838	28.788	-	-	-
Granada	-	-	-	-	-	-	-	-	-	-	-
Huelva	-	-	-	-	-	31	31	-	-	-	-
Jaén	-	-	-	-	-	-	-	-	-	-	-
Málaga	-	-	-	-	-	-	-	-	-	-	-
Sevilla	-	-	-	442	2.199	115.226	-	-	115.226	21.317	59.918
<b>Andalucía</b>	-	-	-	<b>476</b>	<b>2.246</b>	<b>145.851</b>	<b>1.838</b>	<b>28.788</b>	<b>115.226</b>	<b>21.317</b>	<b>59.918</b>

### 5.4.6. LINO OLEAGINOSO

Provincia	Superficie			Rendimiento			Destino de la Producción			Prod. de Molturación	
	Secano ha.	Regadío ha.	Total ha.	Secano kg./ha.	Regadío kg./ha.	Producción Tm	Semilla Tm	Otros usos en grano Tm	Molturación Tm	Aceite Tm	Torta y harina Tm
Almería	-	-	-	-	-	-	-	-	-	-	-
Cádiz	-	-	-	-	-	-	-	-	-	-	-
Córdoba	-	-	-	-	-	-	-	-	-	-	-
Granada	-	-	-	-	-	-	-	-	-	-	-
Huelva	-	-	-	-	-	-	-	-	-	-	-
Jaén	-	-	-	-	-	-	-	-	-	-	-
Málaga	-	-	-	-	-	-	-	-	-	-	-
Sevilla	-	-	-	-	-	-	-	-	-	-	-
<b>Andalucía</b>	-	-	-	-	-	-	-	-	-	-	-

**5.4.7. CACAHUETE (SIN DESCORTEZAR)**

Provincia	Superficie			Rendimiento			Destino de la Producción			Prod. de Molturación	
	Secano ha.	Regadío ha.	Total ha.	Secano kg./ha.	Regadío kg./ha.	Producción Tm	Semilla Tm	Otros usos en grano Tm	Molturación Tm	Aceite Tm	Torta y harina Tm
Almería	-	-	-	-	-	-	-	-	-	-	-
Cádiz	-	-	-	-	-	-	-	-	-	-	-
Córdoba	-	-	-	-	-	-	-	-	-	-	-
Granada	-	-	-	-	-	-	-	-	-	-	-
Huelva	-	-	-	-	-	-	-	-	-	-	-
Jaén	-	-	-	-	-	-	-	-	-	-	-
Málaga	-	-	-	-	-	-	-	-	-	-	-
Sevilla	-	-	-	-	-	-	-	-	-	-	-
<b>Andalucía</b>	<b>-</b>	<b>-</b>	<b>-</b>	<b>-</b>	<b>-</b>	<b>-</b>	<b>-</b>	<b>-</b>	<b>-</b>	<b>-</b>	<b>-</b>

**5.4.8. GIRASOL**

Provincia	Superficie			Rendimiento			Destino de la Producción			Prod. de Molturación	
	Secano ha.	Regadío ha.	Total ha.	Secano kg./ha.	Regadío kg./ha.	Producción Tm	Semilla Tm	Otros usos en grano Tm	Molturación Tm	Aceite Tm	Torta y harina Tm
Almería	-	-	-	-	-	-	-	-	-	-	-
Cádiz	41.773	6.199	47.972	1.441	1.900	71.958	17.990	-	53.969	22.662	-
Córdoba	53.213	5.386	58.599	1.000	2.200	65.062	-	-	65.062	29.278	29.278
Granada	7.734	901	8.635	530	1.148	5.136	-	-	5.136	2.157	2.876
Huelva	17.937	1.077	19.014	1.100	2.200	22.100	114	-	21.986	9.674	7.036
Jaén	3.186	614	3.800	885	1.644	3.829	-	-	3.829	1.761	599
Málaga	9.287	1.470	10.757	1.050	1.900	12.544	65	-	12.480	5.491	3.994
Sevilla	140.100	10.823	150.923	1.201	1.927	189.116	-	3.626	185.490	78.833	83.471
<b>Andalucía</b>	<b>273.230</b>	<b>26.470</b>	<b>299.700</b>	<b>1.164</b>	<b>1.953</b>	<b>369.747</b>	<b>18.169</b>	<b>3.626</b>	<b>347.952</b>	<b>149.856</b>	<b>127.254</b>

### 5.4.9. CÁRTAMO

Provincia	Superficie			Rendimiento			Destino de la Producción			Prod. de Molturación	
	Secano ha.	Regadío ha.	Total ha.	Secano kg./ha.	Regadío kg./ha.	Producción Tm	Semilla Tm	Otros usos en grano Tm	Molturación Tm	Aceite Tm	Torta y harina Tm
Almería	-	-	-	-	-	-	-	-	-	-	-
Cádiz	-	-	-	-	-	-	-	-	-	-	-
Córdoba	-	-	-	-	-	-	-	-	-	-	-
Granada	-	-	-	-	-	-	-	-	-	-	-
Huelva	-	-	-	-	-	-	-	-	-	-	-
Jaén	-	-	-	-	-	-	-	-	-	-	-
Málaga	62	16	78	900	1.500	80	-	-	80	-	-
Sevilla	1	-	1	841	-	1	-	-	1	-	-
<b>Andalucía</b>	<b>63</b>	<b>16</b>	<b>79</b>	<b>899</b>	<b>1.500</b>	<b>81</b>	<b>-</b>	<b>-</b>	<b>81</b>	<b>-</b>	<b>-</b>

### 5.4.10. SOJA

Provincia	Superficie			Rendimiento			Destino de la Producción			Prod. de Molturación	
	Secano ha.	Regadío ha.	Total ha.	Secano kg./ha.	Regadío kg./ha.	Producción Tm	Semilla Tm	Otros usos en grano Tm	Molturación Tm	Aceite Tm	Torta y harina Tm
Almería	-	-	-	-	-	-	-	-	-	-	-
Cádiz	-	-	-	-	-	-	-	-	-	-	-
Córdoba	-	17	17	-	2.000	34	-	-	34	7	24
Granada	-	-	-	-	-	-	-	-	-	-	-
Huelva	-	-	-	-	-	-	-	-	-	-	-
Jaen	-	-	-	-	-	-	-	-	-	-	-
Málaga	18	-	18	1.600	-	29	3	-	26	5	18
Sevilla	-	2	2	-	5.781	12	-	-	12	2	8
<b>Andalucía</b>	<b>18</b>	<b>19</b>	<b>37</b>	<b>1.600</b>	<b>2.398</b>	<b>74</b>	<b>3</b>	<b>-</b>	<b>72</b>	<b>14</b>	<b>50</b>

## 5.4.11. COLZA

Provincia	Superficie			Rendimiento			Destino de la Producción			Prod. de Molturación	
	Secano ha.	Regadío ha.	Total ha.	Secano kg./ha.	Regadío kg./ha.	Producción Tm	Semilla Tm	Otros usos en grano Tm	Molturación Tm	Aceite Tm	Torta y harina Tm
Almería	-	-	-	-	-	-	-	-	-	-	-
Cádiz	-	20	20	-	3.500	70	19	51	-	-	-
Córdoba	-	-	-	-	-	-	-	-	-	-	-
Granada	-	-	-	-	-	-	-	-	-	-	-
Huelva	-	-	-	-	-	-	-	-	-	-	-
Jaén	-	-	-	-	-	-	-	-	-	-	-
Málaga	25	55	80	500	1.600	101	-	-	101	-	-
Sevilla	-	12	12	1.021	1.638	20	-	-	20	7	9
<b>Andalucía</b>	<b>25</b>	<b>87</b>	<b>112</b>	<b>500</b>	<b>2.042</b>	<b>190</b>	<b>19</b>	<b>51</b>	<b>121</b>	<b>-</b>	<b>-</b>

## CONDIMENTOS

## 5.4.12. PIMIENTO PARA PIMENTÓN (DESECADO)

Provincia	Superficie			Rendimiento		Destino de la Producción	
	Secano ha.	Regadío ha.	Total ha.	Secano kg./ha.	Regadío kg./ha.	Producción Tm	Pimentón Tm
Almería	-	-	-	-	-	-	-
Cádiz	-	-	-	-	-	-	-
Córdoba	-	-	-	-	-	-	-
Granada	-	70	70	-	829	58	46
Huelva	-	-	-	-	-	-	-
Jaén	-	-	-	-	-	-	-
Málaga	-	-	-	-	-	-	-
Sevilla	-	-	-	-	-	-	-
<b>Andalucía</b>	<b>-</b>	<b>70</b>	<b>70</b>	<b>-</b>	<b>829</b>	<b>58</b>	<b>-</b>

### 5.4.13. ANÍS

Provincia	Superficie			Rendimiento		Producción Tm
	Secano ha.	Regadío ha.	Total ha.	Secano kg/ha.	Regadío kg/ha.	
Almería	-	-	-	-	-	-
Cádiz	395	-	395	1.000	-	395
Córdoba	-	-	-	-	-	-
Granada	6	-	6	333	-	2
Huelva	-	-	-	-	-	-
Jaén	-	-	-	-	-	-
Málaga	232	-	232	600	-	139
Sevilla	-	-	-	-	-	-
<b>Andalucía</b>	<b>633</b>	<b>-</b>	<b>633</b>	<b>847</b>	<b>-</b>	<b>536</b>

## VARIOS

### 5.4.14. TABACO (SECO NO FERMENTADO)

Provincia	Superficie			Rendimiento		Producción Tm
	Secano ha.	Regadío ha.	Total ha.	Secano kg/ha.	Regadío kg/ha.	
Almería	-	-	-	-	-	-
Cádiz	-	-	-	-	-	-
Córdoba	-	-	-	-	-	-
Granada	-	1.260	1.260	-	3.250	4.095
Huelva	-	-	-	-	-	-
Jaén	-	-	-	-	-	-
Málaga	-	-	-	-	-	-
Sevilla	-	1	1	-	1.851	2
<b>Andalucía</b>	<b>-</b>	<b>1.261</b>	<b>1.261</b>	<b>-</b>	<b>3.249</b>	<b>4.097</b>



**5.4.15. LAVANDA Y LAVANDÍN**

Provincia	Superficie			Rendimiento		Producción Tm
	Secano ha.	Regadío ha.	Total ha.	Secano kg/ha.	Regadío kg/ha.	
Almería	-	-	-	-	-	-
Cádiz	-	-	-	-	-	-
Córdoba	-	-	-	-	-	-
Granada	17	-	17	1.706	-	29
Huelva	-	-	-	-	-	-
Jaén	-	-	-	-	-	-
Málaga	-	-	-	-	-	-
Sevilla	-	-	-	-	-	-
<b>Andalucía</b>	<b>17</b>	<b>-</b>	<b>17</b>	<b>1.706</b>	<b>-</b>	<b>29</b>

**5.4.16. OTROS CULTIVOS INDUSTRIALES\***

Provincia	Superficie			Rendimiento		Producción Tm
	Secano ha.	Regadío ha.	Total ha.	Secano kg/ha.	Regadío kg/ha.	
Almería	-	-	-	-	-	-
Cádiz	-	-	-	-	-	-
Córdoba	73	181	254	1.000	2.000	435
Granada	-	-	-	-	-	-
Huelva	-	-	-	-	-	-
Jaén	-	-	-	-	-	-
Málaga	81	209	290	1.371	1.560	437
Sevilla	1.706	1.033	2.739	1.104	1.186	3.109
<b>Andalucía</b>	<b>1.860</b>	<b>1.423</b>	<b>3.283</b>	<b>1.112</b>	<b>1.344</b>	<b>3.981</b>

\* Hace referencia, en general, a la adormidera.

### 5.4.17. TOTAL CULTIVOS INDUSTRIALES

Provincia	Superficie		Total ha.
	Secano ha.	Regadío ha.	
Almería	-	-	-
Cádiz	57.718	22.738	80.456
Córdoba	53.687	20.641	74.328
Granada	7.757	2.581	10.338
Huelva	18.418	2.480	20.898
Jaén	3.199	8.517	11.716
Málaga	9.715	2.569	12.284
Sevilla	145.652	80.308	225.960
<b>Andalucía</b>	<b>296.146</b>	<b>139.834</b>	<b>435.980</b>

### CULTIVOS PARA FLOR CORTADA

#### 5.4.18. CLAVELES TIPO AMERICANO

Provincia	Superficie				Rendimiento			Producción (Vendida o utilizada) 1.000 Unidades
	Secano Áreas	Regadío		Total Áreas	Secano Unidades/ Área	Regadío		
		Aire Lib. Áreas	Protegido Áreas			Aire Lib. Unidades/área	Protegido Unidades/área	
Almería	-	-	-	-	-	-	-	-
Cádiz	-	-	11.900	11.900	-	-	-	119.000
Córdoba	-	-	-	-	-	-	-	-
Granada	-	-	1.100	1.100	-	-	-	13.200
Huelva	-	-	-	-	-	-	-	-
Jaén	-	-	85	85	-	-	-	774
Málaga	-	-	-	-	-	-	-	-
Sevilla	-	-	8.680	8.680	-	-	-	113.925
<b>Andalucía</b>	<b>-</b>	<b>-</b>	<b>21.765</b>	<b>21.765</b>	<b>-</b>	<b>-</b>	<b>-</b>	<b>246.899</b>

## 5.4.19. OTRAS VARIEDADES DE CLAVELES

Provincia	Superficie			Total Áreas	Rendimiento			Producción (Vendida o utilizada) 1.000 Unidades
	Secano Áreas	Regadío			Secano Unidades/ Área	Regadío		
		Aire Lib. Áreas	Protegido Áreas			Aire Lib. Unidades/área	Protegido Unidades/área	
Almería	-	-	1.000	1.000	-	-	-	11.760
Cádiz	-	-	28.500	28.500	-	-	-	285.000
Córdoba	-	-	1.800	1.800	-	-	-	23.400
Granada	-	-	-	-	-	-	-	-
Huelva	-	-	100	100	-	-	-	1.500
Jaén	-	-	15	15	-	-	-	137
Málaga	-	-	-	-	-	-	-	-
Sevilla	-	-	3.720	3.720	-	-	-	48.825
<b>Andalucía</b>	-	-	<b>35.135</b>	<b>35.135</b>	-	-	-	<b>370.622</b>

## 5.4.20. CLAVELES. RESUMEN GENERAL

Provincia	Superficie			Total Áreas	Rendimiento			Producción (Vendida o utilizada) 1.000 Unidades
	Secano Áreas	Regadío			Secano Unidades/ Área	Regadío		
		Aire Lib. Áreas	Protegido Áreas			Aire Lib. Unidades/área	Protegido Unidades/área	
Almería	-	-	1.000	1.000	-	-	11.760	11.760
Cádiz	-	-	40.400	40.400	-	-	10.000	404.000
Córdoba	-	-	1.800	1.800	-	-	13.000	23.400
Granada	-	-	1.100	1.100	-	-	12.000	13.200
Huelva	-	-	100	100	-	-	15.000	1.500
Jaén	-	-	100	100	-	-	9.100	910
Málaga	-	-	-	-	-	-	-	-
Sevilla	-	-	12.400	12.400	-	-	13.125	162.750
<b>Andalucía</b>	-	-	<b>56.900</b>	<b>56.900</b>	-	-	<b>10.853</b>	<b>617.520</b>

#### 5.4.21. ROSAS BACCARA O ROUGE MEILLAND

Provincia	Superficie				Rendimiento			Producción (Vendida o utilizada) 1.000 Unidades
	Secano Áreas	Regadío		Total Áreas	Secano Unidades/ Área	Regadío		
		Aire Lib. Áreas	Protegido Áreas			Aire Lib. Unidades/área	Protegido Unidades/área	
Almería	-	-	-	-	-	-	-	-
Cádiz	-	-	-	-	-	-	-	-
Córdoba	-	-	-	-	-	-	-	-
Granada	-	-	-	-	-	-	-	-
Huelva	-	-	-	-	-	-	-	-
Jaén	-	50	-	50	-	-	-	182
Málaga	-	-	-	-	-	-	-	-
Sevilla	-	-	-	-	-	-	-	-
<b>Andalucía</b>	-	<b>50</b>	-	<b>50</b>	-	-	-	<b>182</b>

#### 5.4.22. OTRAS VARIEDADES DE ROSAS

Provincia	Superficie				Rendimiento			Producción (Vendida o utilizada) 1.000 Unidades
	Secano Áreas	Regadío		Total Áreas	Secano Unidades/ Área	Regadío		
		Aire Lib. Áreas	Protegido Áreas			Aire Lib. Unidades/área	Protegido Unidades/área	
Almería	-	-	-	-	-	-	-	-
Cádiz	-	-	2.000	2.000	-	-	-	22.000
Córdoba	-	-	600	600	-	-	-	4.500
Granada	-	-	-	-	-	-	-	-
Huelva	-	-	-	-	-	-	-	-
Jaén	-	150	-	150	-	-	-	548
Málaga	-	-	-	-	-	-	-	-
Sevilla	-	-	1.800	1.800	-	-	-	18.630
<b>Andalucía</b>	-	<b>150</b>	<b>4.400</b>	<b>4.550</b>	-	-	-	<b>45.678</b>

## 5.4.23. ROSAS. RESUMEN GENERAL

Provincia	Superficie				Rendimiento			Producción (Vendida o utilizada) 1.000 Unidades
	Secano Áreas	Regadío		Total Áreas	Secano Unidades/ Área	Regadío		
		Aire Lib. Áreas	Protegido Áreas			Aire Lib. Unidades/área	Protegido Unidades/área	
Almería	-	-	-	-	-	-	-	-
Cádiz	-	-	2.000	2.000	-	-	11.000	22.000
Córdoba	-	-	600	600	-	-	7.500	4.500
Granada	-	-	-	-	-	-	-	-
Huelva	-	-	-	-	-	-	-	-
Jaén	-	200	-	200	-	3.650	-	730
Málaga	-	-	-	-	-	-	-	-
Sevilla	-	-	1.800	1.800	-	-	10.350	18.630
<b>Andalucía</b>	<b>-</b>	<b>200</b>	<b>4.400</b>	<b>4.600</b>	<b>-</b>	<b>-</b>	<b>10.257</b>	<b>45.860</b>

## 5.4.24. OTRAS FLORES

Provincia	Superficie				Rendimiento			Producción (Vendida o utilizada) 1.000 Unidades
	Secano Áreas	Regadío		Total Áreas	Secano Unidades/ Área	Regadío		
		Aire Lib. Áreas	Protegido Áreas			Aire Lib. Unidades/área	Protegido Unidades/área	
Almería	-	-	1.500	1.500	-	-	6.000	9.000
Cádiz	-	-	11.500	11.500	-	-	8.000	92.000
Córdoba	-	600	1.000	1.600	-	4.000	6.000	8.400
Granada	-	2.400	800	3.200	-	5.960	11.750	23.704
Huelva	-	-	-	-	-	-	-	-
Jaén	-	200	-	200	-	3.300	-	660
Málaga	-	-	1.300	1.300	-	-	3.000	3.900
Sevilla	-	-	2.900	2.900	-	-	10.500	30.450
<b>Andalucía</b>	<b>-</b>	<b>3.200</b>	<b>19.000</b>	<b>22.200</b>	<b>-</b>	<b>5.426</b>	<b>7.934</b>	<b>168.114</b>

#### 5.4.25. TOTAL FLORES

Provincia	Superficie				Rendimiento			Producción (Vendida o utilizada) 1.000 Unidades
	Secano Áreas	Regadío		Total Áreas	Secano Unidades/ Área	Regadío		
		Aire Lib. Áreas	Protegido Áreas			Aire Lib. Unidades/área	Protegido Unidades/área	
Almería	-	-	2.500	2.500	-	-	-	20.760
Cádiz	-	-	53.900	53.900	-	-	-	518.000
Córdoba	-	600	3.400	4.000	-	-	-	36.300
Granada	-	2.400	1.900	4.300	-	-	-	36.904
Huelva	-	-	100	100	-	-	-	1.500
Jaén	-	400	100	500	-	-	-	2.300
Málaga	-	-	1.300	1.300	-	-	-	3.900
Sevilla	-	-	17.100	17.100	-	-	-	211.830
<b>Andalucía</b>	<b>-</b>	<b>3.400</b>	<b>80.300</b>	<b>83.700</b>	<b>-</b>	<b>-</b>	<b>-</b>	<b>831.494</b>

#### 5.4.26. PLANTAS ORNAMENTALES

Provincia	Superficie				Rendimiento			Producción (Vendida o utilizada) 1.000 Unidades
	Secano Áreas	Regadío		Total Áreas	Secano Unidades/ Área	Regadío		
		Aire Lib. Áreas	Protegido Áreas			Aire Lib. Unidades/área	Protegido Unidades/área	
Almería	-	-	9.200	9.200	-	-	1.675	15.410
Cádiz	-	-	1.900	1.900	-	-	1.200	2.280
Córdoba	-	-	1.800	1.800	-	-	950	1.710
Granada	-	1.000	2.700	3.700	-	300	1.997	5.692
Huelva	-	-	1.200	1.200	-	-	1.200	1.440
Jaén	-	6.600	-	6.600	-	420	-	2.772
Málaga	-	6.900	5.900	12.800	-	100	1.000	6.590
Sevilla	100	6.320	1.580	8.000	150	261	1.230	3.608
<b>Andalucía</b>	<b>100</b>	<b>20.820</b>	<b>24.280</b>	<b>45.200</b>	<b>-</b>	<b>260</b>	<b>1.403</b>	<b>39.502</b>

#### 5.4.27. TOTAL FLORES Y ORNAMENTALES

Provincia	Superficie				Rendimiento			Producción (Vendida o utilizada) 1.000 Unidades
	Secano Áreas	Regadío		Total Áreas	Secano Unidades/ Área	Regadío		
		Aire Lib. Áreas	Protegido Áreas			Aire Lib. Unidades/área	Protegido Unidades/área	
Almería	-	-	11.700	11.700	-	-	-	36.170
Cádiz	-	-	55.800	55.800	-	-	-	520.280
Córdoba	-	600	5.200	5.800	-	-	-	38.010
Granada	-	3.400	4.600	8.000	-	-	-	42.596
Huelva	-	-	1.300	1.300	-	-	-	2.940
Jaén	-	7.000	100	7.100	-	-	-	5.072
Málaga	-	6.900	7.200	14.100	-	-	-	10.490
Sevilla	100	6.320	18.680	25.100	-	-	-	215.438
<b>Andalucía</b>	<b>100</b>	<b>24.220</b>	<b>104.580</b>	<b>128.900</b>	<b>-</b>	<b>-</b>	<b>-</b>	<b>870.996</b>

## 5.5. CULTIVOS FORRAJEROS Y PASTOS. 2004

### 5.5.1. CEREALES DE INVIERNO PARA FORRAJE

Provincia	Superficie					Datos de la Superficie Cosechada						
	Cosechada		Pastada Solamente		Total ha.	Rendimiento Verde		Destino de la Producción en Verde (Tm)				
	Secano ha.	Regadío ha.	Secano ha.	Regadío ha.		Secano kg./ha.	Regadío kg./ha.	Produc. en verde Tm	Consumo en verde	Para heno	Para ensilado	Para deshidrat.
Almería	100	25	-	-	125	7.000	40.000	1.700	1.700	-	-	-
Cádiz	20.250	906	-	-	21.156	5.500	37.000	144.897	72.497	72.400	-	-
Córdoba	6.252	854	-	-	7.106	15.000	25.000	115.130	115.130	-	-	-
Granada	2.266	614	-	-	2.880	9.164	22.997	34.886	29.653	5.233	-	-
Huelva	2.954	25	-	-	2.979	16.500	28.000	49.441	39.553	9.888	-	-
Jaén	517	150	-	-	667	7.100	20.300	6.716	5.708	1.008	-	-
Málaga	9.345	322	-	-	9.667	4.500	16.000	47.205	37.764	9.441	-	-
Sevilla	11.536	514	-	-	12.050	8.033	20.449	103.174	72.222	20.635	10.317	-
<b>Andalucía</b>	<b>53.220</b>	<b>3.410</b>	<b>-</b>	<b>-</b>	<b>56.630</b>	<b>7.774</b>	<b>26.217</b>	<b>503.148</b>	<b>374.227</b>	<b>118.605</b>	<b>10.317</b>	<b>-</b>

### 5.5.2. MAIZ FORRAJERO

Provincia	Superficie					Datos de la Superficie Cosechada						
	Cosechada		Pastada Solamente		Total ha.	Rendimiento Verde		Destino de la Producción en Verde (Tm)				
	Secano ha.	Regadío ha.	Secano ha.	Regadío ha.		Secano kg./ha.	Regadío kg./ha.	Produc. en verde Tm	Consumo en verde	Para heno	Para ensilado	Para deshidrat.
Almería	-	95	-	-	95	-	35.000	3.325	3.325	-	-	-
Cádiz	-	330	-	-	330	-	36.000	11.880	8.411	-	3.469	-
Córdoba	210	235	-	-	445	23.000	50.000	16.580	9.948	-	6.632	-
Granada	-	530	-	-	530	-	60.000	31.800	17.172	-	14.628	-
Huelva	46	123	-	-	169	10.000	32.000	4.396	-	-	4.396	-
Jaén	17	64	-	-	81	10.500	50.000	3.379	2.027	-	1.352	-
Málaga	41	258	-	-	299	12.000	38.000	10.296	-	-	10.296	-
Sevilla	-	113	-	-	113	-	65.625	7.416	-	-	7.416	-
<b>Andalucía</b>	<b>314</b>	<b>1.748</b>	<b>-</b>	<b>-</b>	<b>2.062</b>	<b>18.982</b>	<b>47.546</b>	<b>89.071</b>	<b>40.883</b>	<b>-</b>	<b>48.189</b>	<b>-</b>

### 5.5.3. SORGO FORRAJERO

Provincia	Superficie					Datos de la Superficie Cosechada							
	Cosechada		Pastada Solamente		Total ha.	Rendimiento Verde		Destino de la Producción en Verde (Tm)					
	Secano ha.	Regadío ha.	Secano ha.	Regadío ha.		Secano kg./ha.	Regadío kg./ha.	Produc. en verde Tm	Consumo en verde	Para heno	Para ensilado	Para deshidrat.	
Almería	-	-	-	-	-	-	-	-	-	-	-	-	-
Cádiz	41	112	-	-	153	20.000	35.000	4.740	165	289	4.286	-	-
Córdoba	143	283	-	-	426	15.000	45.000	14.880	8.928	-	5.952	-	-
Granada	-	-	-	-	-	-	-	-	-	-	-	-	-
Huelva	-	-	-	-	-	-	-	-	-	-	-	-	-
Jaén	-	-	-	-	-	-	-	-	-	-	-	-	-
Málaga	245	180	-	-	425	7.000	16.000	4.595	-	-	4.595	-	-
Sevilla	-	43	-	-	43	-	52.500	2.258	-	-	2.258	-	-
<b>Andalucía</b>	<b>429</b>	<b>618</b>	<b>-</b>	<b>-</b>	<b>1.047</b>	<b>10.909</b>	<b>35.263</b>	<b>26.473</b>	<b>9.093</b>	<b>289</b>	<b>17.091</b>	<b>-</b>	<b>-</b>

### 5.5.4. BALLICO

Provincia	Superficie					Datos de la Superficie Cosechada							
	Cosechada		Pastada Solamente		Total ha.	Rendimiento Verde		Destino de la Producción en Verde (Tm)					
	Secano ha.	Regadío ha.	Secano ha.	Regadío ha.		Secano kg./ha.	Regadío kg./ha.	Produc. en verde Tm	Consumo en verde	Para heno	Para ensilado	Para deshidrat.	
Almería	-	-	-	-	-	-	-	-	-	-	-	-	-
Cádiz	-	-	-	-	-	-	-	-	-	-	-	-	-
Córdoba	8	-	-	-	8	10.000	-	80	80	-	-	-	-
Granada	-	8	-	-	8	-	47.500	380	380	-	-	-	-
Huelva	-	-	-	-	0	-	-	0	-	-	-	-	-
Jaén	-	-	-	-	0	-	-	0	-	-	-	-	-
Málaga	4	-	-	-	4	4.000	-	16	-	-	16	-	-
Sevilla	50	-	-	-	50	13.475	-	674	-	-	674	-	-
<b>Andalucía</b>	<b>62</b>	<b>8</b>	<b>-</b>	<b>-</b>	<b>70</b>	<b>12.415</b>	<b>47.500</b>	<b>1.150</b>	<b>460</b>	<b>-</b>	<b>690</b>	<b>-</b>	<b>-</b>



## 5.5.5. OTRAS GRAMINEAS

Provincia	Superficie					Datos de la Superficie Cosechada							
	Cosechada		Pastada Solamente		Total ha.	Rendimiento Verde		Destino de la Producción en Verde (Tm)					
	Secano ha.	Regadío ha.	Secano ha.	Regadío ha.		Secano kg./ha.	Regadío kg./ha.	Produc. en verde Tm	Consumo en verde	Para heno	Para ensilado	Para deshidrat.	
Almería	-	-	-	-	-	-	-	-	-	-	-	-	-
Cádiz	-	42	-	-	42	-	35.000	1.470	1.100	370	-	-	-
Córdoba	35	56	-	-	91	10.000	25.000	1.750	1.750	-	-	-	-
Granada	-	-	-	-	-	-	-	-	-	-	-	-	-
Huelva	9	3	-	-	12	9.000	18.000	135	-	-	135	-	-
Jaén	6	2	-	-	8	6.300	17.000	72	72	-	-	-	-
Málaga	-	-	-	-	-	-	-	-	-	-	-	-	-
Sevilla	-	-	535	115	650	-	-	-	-	-	-	-	-
<b>Andalucía</b>	<b>50</b>	<b>103</b>	<b>535</b>	<b>115</b>	<b>803</b>	<b>9.376</b>	<b>28.718</b>	<b>3.427</b>	<b>2.922</b>	<b>370</b>	<b>135</b>	<b>-</b>	<b>-</b>

## 5.5.6. ALFALFA

Provincia	Superficie					Datos de la Superficie Cosechada							
	Cosechada		Pastada Solamente		Total ha.	Rendimiento Verde		Destino de la Producción en Verde (Tm)					
	Secano ha.	Regadío ha.	Secano ha.	Regadío ha.		Secano kg./ha.	Regadío kg./ha.	Produc. en verde Tm	Consumo en verde	Para heno	Para ensilado	Para deshidrat.	
Almería	-	116	-	-	116	-	60.000	6.960	5.915	1.045	-	-	-
Cádiz	-	690	-	-	690	-	45.000	31.050	13.041	18.009	-	-	-
Córdoba	68	851	-	-	919	20.000	65.000	56.675	8.501	42.506	5.668	-	-
Granada	2	2.140	-	-	2.142	19.819	57.816	123.765	-	92.824	-	30.941	-
Huelva	128	118	-	-	246	14.000	43.000	6.866	-	6.866	-	-	-
Jaén	11	586	-	-	597	12.500	69.000	40.572	7.303	32.458	-	811	-
Málaga	71	471	-	-	542	6.000	50.000	23.976	-	23.976	-	-	-
Sevilla	137	1.354	-	-	1.491	24.700	77.452	108.254	-	48.714	-	59.540	-
<b>Andalucía</b>	<b>417</b>	<b>6.326</b>	<b>-</b>	<b>-</b>	<b>6.743</b>	<b>17.120</b>	<b>61.805</b>	<b>398.117</b>	<b>34.760</b>	<b>266.398</b>	<b>5.668</b>	<b>91.292</b>	<b>-</b>

### 5.5.7. TRÉBOL

Provincia	Superficie					Datos de la Superficie Cosechada							
	Cosechada		Pastada Solamente		Total ha.	Rendimiento Verde		Destino de la Producción en Verde (Tm)					
	Secano ha.	Regadío ha.	Secano ha.	Regadío ha.		Secano kg./ha.	Regadío kg./ha.	Produc. en verde Tm	Consumo en verde	Para heno	Para ensilado	Para deshidrat.	
Almería	-	-	-	-	-	-	-	-	-	-	-	-	-
Cádiz	-	-	-	19	19	-	-	-	-	-	-	-	-
Córdoba	-	-	-	-	-	-	-	-	-	-	-	-	-
Granada	-	-	-	-	-	-	-	-	-	-	-	-	-
Huelva	-	-	239	66	305	-	-	-	-	-	-	-	-
Jaén	-	-	-	-	-	-	-	-	-	-	-	-	-
Málaga	-	-	-	-	-	-	-	-	-	-	-	-	-
Sevilla	-	-	-	-	-	-	-	-	-	-	-	-	-
<b>Andalucía</b>	-	-	<b>239</b>	<b>85</b>	<b>324</b>	-	-	-	-	-	-	-	-

### 5.5.8. ESPARCETA

Provincia	Superficie					Datos de la Superficie Cosechada							
	Cosechada		Pastada Solamente		Total ha.	Rendimiento Verde		Destino de la Producción en Verde (Tm)					
	Secano ha.	Regadío ha.	Secano ha.	Regadío ha.		Secano kg./ha.	Regadío kg./ha.	Produc. en verde Tm	Consumo en verde	Para heno	Para ensilado	Para deshidrat.	
Almería	-	-	-	-	-	-	-	-	-	-	-	-	-
Cádiz	-	-	-	-	-	-	-	-	-	-	-	-	-
Córdoba	-	-	-	-	-	-	-	-	-	-	-	-	-
Granada	-	-	-	-	-	-	-	-	-	-	-	-	-
Huelva	-	-	-	-	-	-	-	-	-	-	-	-	-
Jaén	-	-	-	-	-	-	-	-	-	-	-	-	-
Málaga	-	20	-	-	20	-	15.000	300	300	-	-	-	-
Sevilla	-	-	-	-	-	-	-	-	-	-	-	-	-
<b>Andalucía</b>	-	<b>20</b>	-	-	<b>20</b>	-	<b>15.000</b>	<b>300</b>	<b>300</b>	-	-	-	-

## 5.5.8.1. ZULLA

Provincia	Superficie					Datos de la Superficie Cosechada						
	Cosechada		Pastada Solamente		Total ha.	Rendimiento Verde		Destino de la Producción en Verde (Tm)				
	Secano ha.	Regadío ha.	Secano ha.	Regadío ha.		Secano kg./ha.	Regadío kg./ha.	Produc. en verde Tm	Consumo en verde	Para heno	Para ensilado	Para deshidrat.
Almería	-	-	-	-	-	-	-	-	-	-	-	-
Cádiz	-	-	-	32	32	-	-	-	-	-	-	-
Córdoba	-	-	-	-	-	-	-	-	-	-	-	-
Granada	-	-	-	-	-	-	-	-	-	-	-	-
Huelva	-	-	4	-	4	-	-	-	-	-	-	-
Jaén	-	-	-	-	-	-	-	-	-	-	-	-
Málaga	-	-	-	-	-	-	-	-	-	-	-	-
Sevilla	-	-	-	-	-	-	-	-	-	-	-	-
<b>Andalucía</b>	<b>-</b>	<b>-</b>	<b>4</b>	<b>32</b>	<b>36</b>	<b>-</b>	<b>-</b>	<b>-</b>	<b>-</b>	<b>-</b>	<b>-</b>	<b>-</b>

## 5.5.9. VEZA PARA FORRAJE

Provincia	Superficie					Datos de la Superficie Cosechada						
	Cosechada		Pastada Solamente		Total ha.	Rendimiento Verde		Destino de la Producción en Verde (Tm)				
	Secano ha.	Regadío ha.	Secano ha.	Regadío ha.		Secano kg./ha.	Regadío kg./ha.	Produc. en verde Tm	Consumo en verde	Para heno	Para ensilado	Para deshidrat.
Almería	15	16	-	-	31	10.000	50.000	950	50	900	-	-
Cádiz	-	-	-	-	-	-	-	-	-	-	-	-
Córdoba	231	97	-	-	328	17.000	30.000	6.837	-	6.837	-	-
Granada	710	106	-	-	816	13.053	20.341	11.424	2.856	8.568	-	-
Huelva	725	48	-	-	773	12.000	25.000	9.900	-	9.900	-	-
Jaén	169	26	-	-	195	9.100	26.500	2.227	490	1.737	-	-
Málaga	2.358	327	-	-	2.685	4.500	17.000	16.170	-	16.170	-	-
Sevilla	1.183	-	-	-	1.183	9.323	-	11.029	-	11.029	-	-
<b>Andalucía</b>	<b>5.391</b>	<b>620</b>	<b>-</b>	<b>-</b>	<b>6.011</b>	<b>8.389</b>	<b>21.474</b>	<b>58.537</b>	<b>3.396</b>	<b>55.141</b>	<b>-</b>	<b>-</b>

### 5.5.10. HABAS, GUISANTES, ALTRAMUCES, ALHOLVA, ALGARROBAS Y OTROS

Provincia	Superficie					Datos de la Superficie Cosechada							
	Cosechada		Pastada Solamente		Total ha.	Rendimiento Verde			Destino de la Producción en Verde (Tm)				
	Secano ha.	Regadío ha.	Secano ha.	Regadío ha.		Secano kg./ha.	Regadío kg./ha.	Produc. en verde Tm	Consumo en verde	Para heno	Para ensilado	Para deshidrat.	
Almería	-	-	-	-	-	-	-	-	-	-	-	-	-
Cádiz	239	56	-	-	295	25.000	35.000	7.935	1.984	1.190	4.761	-	-
Córdoba	293	165	-	-	458	10.000	20.000	6.230	-	6.230	-	-	-
Granada	-	-	-	-	-	-	-	-	-	-	-	-	-
Huelva	604	83	-	-	687	10.500	21.000	8.085	-	-	8.085	-	-
Jaén	-	-	-	-	-	-	-	-	-	-	-	-	-
Málaga	537	28	-	-	565	7.000	20.000	4.319	-	-	4.319	-	-
Sevilla	140	-	-	-	140	7.924	-	1.109	1.109	-	-	-	-
<b>Andalucía</b>	<b>1.813</b>	<b>332</b>	<b>-</b>	<b>-</b>	<b>2.145</b>	<b>11.095</b>	<b>22.780</b>	<b>27.678</b>	<b>3.093</b>	<b>7.420</b>	<b>17.165</b>	<b>-</b>	<b>-</b>

### 5.5.11. NABO FORRAJERO

Provincia	Superficie					Datos de la Superficie Cosechada							
	Cosechada		Pastada Solamente		Total ha.	Rendimiento Verde			Destino de la Producción en Verde (Tm)				
	Secano ha.	Regadío ha.	Secano ha.	Regadío ha.		Secano kg./ha.	Regadío kg./ha.	Produc. en verde Tm	Consumo en verde	Para heno	Para ensilado	Para deshidrat.	
Almería	-	-	-	-	-	-	-	-	-	-	-	-	-
Cádiz	-	-	-	-	-	-	-	-	-	-	-	-	-
Córdoba	12	27	-	-	39	10.000	20.000	660	660	-	-	-	-
Granada	-	12	-	-	12	-	25.500	306	306	-	-	-	-
Huelva	1	1	-	-	2	9.000	35.000	44	-	-	44	-	-
Jaén	-	-	-	-	-	-	-	-	-	-	-	-	-
Málaga	21	64	-	-	85	15.000	20.000	1.595	-	-	1.595	-	-
Sevilla	-	-	-	-	-	-	-	-	-	-	-	-	-
<b>Andalucía</b>	<b>34</b>	<b>104</b>	<b>-</b>	<b>-</b>	<b>138</b>	<b>13.059</b>	<b>20.779</b>	<b>2.605</b>	<b>966</b>	<b>-</b>	<b>1.639</b>	<b>-</b>	<b>-</b>

## 5.5.12. REMOLACHA FORRAJERA

Provincia	Superficie					Datos de la Superficie Cosechada							
	Cosechada		Pastada Solamente		Total ha.	Rendimiento Verde		Destino de la Producción en Verde (Tm)					
	Secano ha.	Regadío ha.	Secano ha.	Regadío ha.		Secano kg./ha.	Regadío kg./ha.	Produc. en verde Tm	Consumo en verde	Para heno	Para ensilado	Para deshidrat.	
Almería	-	-	-	-	-	-	-	-	-	-	-	-	-
Cádiz	-	-	-	-	-	-	-	-	-	-	-	-	-
Córdoba	51	40	-	-	91	20.000	45.000	2.820	2.820	-	-	-	-
Granada	-	9	-	-	9	-	37.000	333	333	-	-	-	-
Huelva	-	2	-	-	2	-	50.000	100	-	-	100	-	-
Jaén	-	1	-	-	1	-	31.000	31	31	-	-	-	-
Málaga	23	52	-	-	75	12.000	35.000	2.096	-	-	2.096	-	-
Sevilla	-	-	-	-	-	-	-	-	-	-	-	-	-
<b>Andalucía</b>	<b>74</b>	<b>104</b>	<b>-</b>	<b>-</b>	<b>178</b>	<b>17.514</b>	<b>39.269</b>	<b>5.380</b>	<b>3.184</b>	<b>-</b>	<b>2.196</b>	<b>-</b>	<b>-</b>

## 5.5.13. ZANAHORIA FORRAJERA

Provincia	Superficie					Datos de la Superficie Cosechada							
	Cosechada		Pastada Solamente		Total ha.	Rendimiento Verde		Destino de la Producción en Verde (Tm)					
	Secano ha.	Regadío ha.	Secano ha.	Regadío ha.		Secano kg./ha.	Regadío kg./ha.	Produc. en verde Tm	Consumo en verde	Para heno	Para ensilado	Para deshidrat.	
Almería	-	-	-	-	-	-	-	-	-	-	-	-	-
Cádiz	-	-	-	-	-	-	-	-	-	-	-	-	-
Córdoba	-	8	-	-	8	-	25.000	200	200	-	-	-	-
Granada	-	-	-	-	-	-	-	-	-	-	-	-	-
Huelva	-	-	-	-	-	-	-	-	-	-	-	-	-
Jaén	-	-	-	-	-	-	-	-	-	-	-	-	-
Málaga	-	-	-	-	-	-	-	-	-	-	-	-	-
Sevilla	-	-	-	-	-	-	-	-	-	-	-	-	-
<b>Andalucía</b>	<b>-</b>	<b>8</b>	<b>-</b>	<b>-</b>	<b>8</b>	<b>-</b>	<b>25.000</b>	<b>200</b>	<b>200</b>	<b>-</b>	<b>-</b>	<b>-</b>	<b>-</b>

### 5.5.14. PATACA, CHIRIVIA Y OTROS

Provincia	Superficie					Datos de la Superficie Cosechada							
	Cosechada		Pastada Solamente		Total ha.	Rendimiento Verde		Destino de la Producción en Verde (Tm)					
	Secano ha.	Regadío ha.	Secano ha.	Regadío ha.		Secano kg./ha.	Regadío kg./ha.	Produc. en verde Tm	Consumo en verde	Para heno	Para ensilado	Para deshidrat.	
Almería	-	-	-	-	-	-	-	-	-	-	-	-	-
Cádiz	-	-	-	-	-	-	-	-	-	-	-	-	-
Córdoba	-	-	-	-	-	-	-	-	-	-	-	-	-
Granada	-	-	-	-	-	-	-	-	-	-	-	-	-
Huelva	-	-	-	-	-	-	-	-	-	-	-	-	-
Jaén	-	-	-	-	-	-	-	-	-	-	-	-	-
Málaga	-	-	-	-	-	-	-	-	-	-	-	-	-
Sevilla	-	-	-	-	-	-	-	-	-	-	-	-	-
<b>Andalucía</b>	-	-	-	-	-	-	-	-	-	-	-	-	-

### 5.5.15. PRADERAS POLIFITAS

Provincia	Superficie					Datos de la Superficie Cosechada							
	Cosechada		Pastada Solamente		Total ha.	Rendimiento Verde		Destino de la Producción en Verde (Tm)					
	Secano ha.	Regadío ha.	Secano ha.	Regadío ha.		Secano kg./ha.	Regadío kg./ha.	Produc. en verde Tm	Consumo en verde	Para heno	Para ensilado	Para deshidrat.	
Almería	-	-	-	-	-	-	-	-	-	-	-	-	-
Cádiz	-	-	-	21	21	-	-	-	-	-	-	-	-
Córdoba	-	-	-	110	110	-	-	-	-	-	-	-	-
Granada	-	-	-	-	-	-	-	-	-	-	-	-	-
Huelva	30	-	-	-	30	8.500	-	255	-	-	255	-	-
Jaén	1	49	-	-	50	11.500	34.500	1.702	1.702	-	-	-	-
Málaga	-	-	98	7	105	-	-	-	-	-	-	-	-
Sevilla	-	-	7.221	218	7.439	-	-	-	-	-	-	-	-
<b>Andalucía</b>	<b>31</b>	<b>49</b>	<b>7.319</b>	<b>356</b>	<b>7.755</b>	<b>8.597</b>	<b>34.500</b>	<b>1.957</b>	<b>1.702</b>	<b>-</b>	<b>255</b>	<b>-</b>	<b>-</b>

## 5.5.16. COL FORRAJERA

Provincia	Superficie					Datos de la Superficie Cosechada						
	Cosechada		Pastada Solamente		Total ha.	Rendimiento Verde		Destino de la Producción en Verde (Tm)				
	Secano ha.	Regadío ha.	Secano ha.	Regadío ha.		Secano kg./ha.	Regadío kg./ha.	Produc. en verde Tm	Consumo en verde	Para heno	Para ensilado	Para deshidrat.
Almería	-	-	-	-	-	-	-	-	-	-	-	-
Cádiz	-	-	-	-	-	-	-	-	-	-	-	-
Córdoba	13	1	-	-	14	15.000	30.000	225	225	-	-	-
Granada	-	-	-	-	-	-	-	-	-	-	-	-
Huelva	9	29	-	-	38	11.500	26.000	858	-	-	858	-
Jaén	-	-	-	-	-	-	-	-	-	-	-	-
Málaga	4	4	-	-	8	6.000	15.000	84	-	-	84	-
Sevilla	-	-	-	-	-	-	-	-	-	-	-	-
<b>Andalucía</b>	<b>26</b>	<b>34</b>	<b>-</b>	<b>-</b>	<b>60</b>	<b>12.404</b>	<b>24.824</b>	<b>1.167</b>	<b>225</b>	<b>-</b>	<b>942</b>	<b>-</b>

## 5.5.17. CALABAZA FORRAJERA

Provincia	Superficie					Datos de la Superficie Cosechada						
	Cosechada		Pastada Solamente		Total ha.	Rendimiento Verde		Destino de la Producción en Verde (Tm)				
	Secano ha.	Regadío ha.	Secano ha.	Regadío ha.		Secano kg./ha.	Regadío kg./ha.	Produc. en verde Tm	Consumo en verde	Para heno	Para ensilado	Para deshidrat.
Almería	-	-	-	-	-	-	-	-	-	-	-	-
Cádiz	-	-	-	-	-	-	-	-	-	-	-	-
Córdoba	-	16	-	-	16	-	25.000	400	400	-	-	-
Granada	-	-	-	-	-	-	-	-	-	-	-	-
Huelva	2	12	-	-	14	11.500	25.000	323	-	-	323	-
Jaén	-	-	-	-	-	-	-	-	-	-	-	-
Málaga	-	2	-	-	2	-	32.000	64	-	-	64	-
Sevilla	-	-	-	-	-	-	-	-	-	-	-	-
<b>Andalucía</b>	<b>2</b>	<b>30</b>	<b>-</b>	<b>-</b>	<b>32</b>	<b>11.500</b>	<b>25.467</b>	<b>787</b>	<b>400</b>	<b>-</b>	<b>387</b>	<b>-</b>

### 5.5.18. CARDO Y OTROS FORRAJES VARIOS

Provincia	Superficie					Datos de la Superficie Cosechada							
	Cosechada		Pastada Solamente		Total ha.	Rendimiento Verde		Destino de la Producción en Verde (Tm)					
	Secano ha.	Regadío ha.	Secano ha.	Regadío ha.		Secano kg./ha.	Regadío kg./ha.	Produc. en verde Tm	Consumo en verde	Para heno	Para ensilado	Para deshidrat.	
Almería	-	-	-	-	-	-	-	-	-	-	-	-	-
Cádiz	-	-	-	-	-	-	-	-	-	-	-	-	-
Córdoba	154	90	-	-	244	10.000	20.000	3.340	3.340	-	-	-	-
Granada	-	-	-	-	-	-	-	-	-	-	-	-	-
Huelva	35	-	-	-	35	9.500	-	333	-	-	333	-	-
Jaén	-	-	-	-	-	-	-	-	-	-	-	-	-
Málaga Vez-Av	3.334	2	-	-	3.336	5.000	-	16.670	-	-	16.670	-	-
Sevilla	6.094	232	-	-	6.326	8.623	17.247	56.552	56.552	-	-	-	-
<b>Andalucía</b>	<b>9.617</b>	<b>324</b>	<b>-</b>	<b>-</b>	<b>9.941</b>	<b>7.392</b>	<b>17.905</b>	<b>76.895</b>	<b>59.892</b>	<b>-</b>	<b>17.003</b>	<b>-</b>	<b>-</b>

### 5.5.19. TOTAL CULTIVOS FORRAJEROS

Provincia	Superficie					Datos de la Superficie Cosechada							
	Cosechada		Pastada Solamente		Total ha.	Rendimiento Verde		Destino de la Producción en Verde (Tm)					
	Secano ha.	Regadío ha.	Secano ha.	Regadío ha.		Secano kg./ha.	Regadío kg./ha.	Produc. en verde Tm	Consumo en verde	Para heno	Para ensilado	Para deshidrat.	
Almería	115	252	-	0	367	-	-	12.935	10.990	1.945	-	-	-
Cádiz	20.530	2.136	-	72	22.738	-	-	201.972	97.198	92.258	12.516	-	-
Córdoba	7.470	2.723	-	110	10.303	-	-	225.807	151.982	55.573	18.252	-	-
Granada	2.978	3.419	-	0	6.397	-	-	202.893	50.700	106.625	14.628	30.941	-
Huelva	4.543	444	243	66	5.296	-	-	80.735	39.553	26.654	14.529	-	-
Jaén	721	878	-	-	1.599	-	-	54.697	17.333	35.203	1.352	811	-
Málaga	15.983	1.730	98	7	17.818	-	-	127.386	38.064	49.587	39.735	-	-
Sevilla	19.140	2.256	7.756	333	29.485	-	-	290.465	129.883	80.378	20.665	59.540	-
<b>Andalucía</b>	<b>71.480</b>	<b>13.838</b>	<b>8.097</b>	<b>588</b>	<b>94.003</b>	<b>-</b>	<b>-</b>	<b>1.196.891</b>	<b>535.703</b>	<b>448.223</b>	<b>121.677</b>	<b>91.292</b>	<b>-</b>



## 5.5.20. SUPERFICIE COSECHADA QUE TAMBIÉN SE PASTA

Provincia	Superficie				Total ha.
	Cosechada		Pastada Solamente		
	Secano ha.	Regadío ha.	Secano ha.	Regadío ha.	
Almería	-	-	-	-	-
Cádiz	4.000	2.000	-	-	6.000
Córdoba	7.470	1.854	-	-	9.324
Granada	-	-	-	-	-
Huelva	-	-	-	-	-
Jaén	-	-	-	-	-
Málaga	16.081	1.725	-	-	17.806
Sevilla	-	-	-	-	-
<b>Andalucía</b>	<b>27.551</b>	<b>5.579</b>	<b>-</b>	<b>-</b>	<b>33.130</b>

## 5.5.21. RASTROJERAS PASTADAS

Provincia	Superficie				Producción	
	Cosechada		Pastada Solamente ha.	Total ha.	Heno Tm	Peso Vivo Mantenido Pastando durante el año Tm
	Secano ha.	Regadío ha.				
Almería	-	-	-	-	-	-
Cádiz	-	-	206.100	206.100	-	5.500
Córdoba	-	-	97.640	97.640	-	1.953
Granada	-	-	101.830	101.830	-	1.263
Huelva	-	-	15.000	15.000	-	120
Jaén	-	-	51.734	51.734	-	339
Málaga	-	-	62.047	62.047	-	-
Sevilla	-	-	46.421	46.421	-	-
<b>Andalucía</b>	<b>-</b>	<b>-</b>	<b>580.772</b>	<b>580.772</b>	<b>-</b>	<b>9.175</b>

### 5.5.22. BARBECHOS PASTADOS

Provincia	Superficie				Producción	
	Cosechada		Pastada Solamente ha.	Total ha.	Heno Tm	Peso Vivo Mantenido Pastando durante el año Tm
	Secano ha.	Regadío ha.				
Almería	-	-	-	-	-	-
Cádiz	-	-	46.000	46.000	-	1.956
Córdoba	-	-	50.927	50.927	-	382
Granada	-	-	143.825	143.825	-	1.285
Huelva	-	-	55.000	55.000	-	140
Jaén	-	-	43.024	43.024	-	2.785
Málaga	-	-	28.405	28.405	-	-
Sevilla	-	-	4.931	4.931	-	-
<b>Andalucía</b>	-	-	<b>372.112</b>	<b>372.112</b>	-	<b>6.548</b>

### 5.5.23. RAMONEO, PAMPANERA Y OTROS

Provincia	Superficie				Producción	
	Cosechada		Pastada Solamente ha.	Total ha.	Heno Tm	Peso Vivo Mantenido Pastando durante el año Tm
	Secano ha.	Regadío ha.				
Almería	-	-	-	-	-	-
Cádiz	-	-	-	-	-	-
Córdoba	-	-	-	-	-	-
Granada	-	-	-	-	-	-
Huelva	-	-	-	-	-	25
Jaén	-	-	-	-	-	-
Málaga	-	-	-	-	-	-
Sevilla	-	-	-	-	-	-
<b>Andalucía</b>	-	-	-	-	-	<b>25</b>

## 5.5.24. APROVECHAMIENTO. PRADOS NATURALES

Provincia	Superficie				Producción	
	Cosechada		Pastada Solamente ha.	Total ha.	Heno Tm	Peso Vivo Mantenido Pastando durante el año Tm
	Secano ha.	Regadío ha.				
Almería	-	-	-	-	-	-
Cádiz	-	-	-	-	-	-
Córdoba	-	-	1.451	1.451	-	-
Granada	-	-	5.600	5.600	-	3.542
Huelva	842	-	-	842	-	220
Jaén	-	-	17.533	17.533	-	1.050
Málaga	-	-	2.468	2.468	-	24
Sevilla	-	-	5.508	5.508	-	-
<b>Andalucía</b>	<b>842</b>	<b>-</b>	<b>32.560</b>	<b>33.402</b>	<b>-</b>	<b>4.836</b>

## 5.5.25. PASTIZALES

Provincia	Superficie				Producción	
	Cosechada		Pastada Solamente ha.	Total ha.	Heno Tm	Peso Vivo Mantenido Pastando durante el año Tm
	Secano ha.	Regadío ha.				
Almería	-	-	-	-	-	-
Cádiz	-	-	101.500	101.500	-	3.000
Córdoba	-	-	126.530	126.530	-	5.061
Granada	-	-	129.331	129.331	-	1.991
Huelva	-	-	93.974	93.974	-	1.350
Jaén	-	-	141.547	141.547	-	4.832
Málaga	-	-	10.531	10.531	-	558
Sevilla	-	-	124.613	124.613	-	-
<b>Andalucía</b>	<b>-</b>	<b>-</b>	<b>728.026</b>	<b>728.026</b>	<b>-</b>	<b>16.792</b>

### 5.5.26. MONTE ABIERTO (ARBOLADO CON PASTOS)

Provincia	Superficie				Producción	
	Cosechada		Pastada Solamente ha.	Total ha.	Heno Tm	Peso Vivo Mantenido Pastando durante el año Tm
	Secano ha.	Regadío ha.				
Almería	-	-	-	-	-	-
Cádiz	-	-	118.000	118.000	-	3.500
Córdoba	-	-	274.642	274.642	-	10.986
Granada	-	-	38.174	38.174	-	392
Huelva	-	-	193.806	193.806	-	1.200
Jaén	-	-	69.988	69.988	-	4.285
Málaga	-	-	50.132	50.132	-	953
Sevilla	-	-	167.216	167.216	-	-
<b>Andalucía</b>	-	-	<b>911.958</b>	<b>911.958</b>	-	<b>21.316</b>

### 5.5.27. MONTE LEÑOSO (MONTE BAJO Y MATORRAL)

Provincia	Superficie				Producción	
	Cosechada		Pastada Solamente ha.	Total ha.	Heno Tm	Peso Vivo Mantenido Pastando durante el año Tm
	Secano ha.	Regadío ha.				
Almería	-	-	-	-	-	-
Cádiz	-	-	76.500	76.500	-	2.100
Córdoba	-	-	75.450	75.450	-	377
Granada	-	-	55.144	55.144	-	260
Huelva	-	-	92.325	92.325	-	850
Jaén	-	-	124.386	124.386	-	1.090
Málaga	-	-	86.049	86.049	-	688
Sevilla	-	-	51.847	51.847	-	-
<b>Andalucía</b>	-	-	<b>561.701</b>	<b>561.701</b>	-	<b>5.365</b>

## 5.5.28. ERIAL A PASTOS

Provincia	Superficie				Producción	
	Cosechada		Pastada Solamente ha.	Total ha.	Heno Tm	Peso Vivo Mantenido Pastando durante el año Tm
	Secano ha.	Regadío ha.				
Almería	-	-	-	-	-	-
Cádiz	-	-	20.500	20.500	-	500
Córdoba	-	-	20.325	20.325	-	102
Granada	-	-	78.378	78.378	-	159
Huelva	-	-	48.996	48.996	-	75
Jaén	-	-	49.862	49.862	-	755
Málaga	-	-	96.454	96.454	-	955
Sevilla	-	-	29.198	29.198	-	-
<b>Andalucía</b>	<b>-</b>	<b>-</b>	<b>343.713</b>	<b>343.713</b>	<b>-</b>	<b>2.546</b>

## 5.5.29. TOTAL APROVECHAMIENTO

Provincia	Superficie				Producción	
	Cosechada		Pastada Solamente ha.	Total ha.	Heno Tm	Peso vivo mantenido pastando durante el año Tm
	Secano ha.	Regadío ha.				
Almería	-	-	-	-	-	-
Cádiz	-	-	568.600	568.600	-	16.556
Córdoba	-	-	646.965	646.965	-	18.861
Granada	-	-	552.282	552.282	-	8.892
Huelva	842	-	499.101	499.943	-	3.980
Jaén	-	-	498.074	498.074	-	15.136
Málaga	-	-	336.086	336.086	-	3.178
Sevilla	-	-	429.734	429.734	-	-
<b>Andalucía</b>	<b>842</b>	<b>-</b>	<b>3.530.842</b>	<b>3.531.684</b>	<b>-</b>	<b>66.603</b>

## 5.6. HORTALIZAS. 2004

### 5.6.1. COL REPOLLO DE HOJAS LISAS

Provincia	Superficie (ha.)				Rendimiento				Destino de la Producción en Explotaciones Productoras (Tm)				
	Secano	Regadío			Secano Kg/ha.	Regadío			Producción (Tm)	Reserva consumo propio		Ventas fuera explot.	
		Al aire Libre	Protegido	Total		Aire libre Kg/ha.	Protegido Kg/ha.	Aliment. Animal		Aliment. Humana	Consumo en fresco	Para Transfor.	
Almería	-	2	-	2	-	16.000	-	32	-	-	-	-	
Cádiz	-	268	-	268	-	42.000	-	11.256	-	-	-	-	
Córdoba	-	43	-	43	-	25.040	-	1.077	-	-	-	-	
Granada	-	70	-	70	-	28.570	-	2.000	-	-	-	-	
Huelva	22	35	-	57	9.000	26.000	-	1.108	-	-	-	-	
Jaén	1	20	-	21	7.250	25.000	-	507	-	-	-	-	
Málaga	-	181	-	181	-	40.000	-	7.240	-	-	-	-	
Sevilla	-	60	-	60	-	32.460	-	1.948	-	-	-	-	
<b>Andalucía</b>	<b>23</b>	<b>679</b>	<b>-</b>	<b>702</b>	<b>8.924</b>	<b>36.763</b>	<b>-</b>	<b>25.167</b>	<b>-</b>	<b>-</b>	<b>-</b>	<b>-</b>	

### 5.6.2. COL REPOLLO DE HOJAS RIZADAS O DE MILÁN

Provincia	Superficie (ha.)				Rendimiento				Destino de la Producción en Explotaciones Productoras (Tm)				
	Secano	Regadío			Secano Kg/ha.	Regadío			Producción (Tm)	Reserva consumo propio		Ventas fuera explot.	
		Al aire Libre	Protegido	Total		Aire libre Kg/ha.	Protegido Kg/ha.	Aliment. Animal		Aliment. Humana	Consumo en fresco	Para Transfor.	
Almería	-	-	-	-	-	-	-	-	-	-	-	-	
Cádiz	-	21	-	21	-	42.000	-	882	-	-	-	-	
Córdoba	-	12	-	12	-	24.600	-	295	-	-	-	-	
Granada	-	20	-	20	-	25.000	-	500	-	-	-	-	
Huelva	-	-	-	-	-	-	-	-	-	-	-	-	
Jaén	-	-	-	-	-	-	-	-	-	-	-	-	
Málaga	-	-	-	-	-	-	-	-	-	-	-	-	
Sevilla	-	-	-	-	-	-	-	-	-	-	-	-	
<b>Andalucía</b>	<b>-</b>	<b>53</b>	<b>-</b>	<b>53</b>	<b>-</b>	<b>31.645</b>	<b>-</b>	<b>1.677</b>	<b>-</b>	<b>-</b>	<b>-</b>	<b>-</b>	

## 5.6.3. COL DE BRUSELAS

Provincia	Superficie (ha.)				Rendimiento				Destino de la Producción en Explotaciones Productoras (Tm)			
	Secano	Regadío			Secano Kg/ha.	Regadío		Producción (Tm)	Reserva consumo propio		Ventas fuera explot.	
		Al aire libre	Protegido	Total		Aire libre Kg/ha.	Protegido Kg/ha.		Aliment. animal	Aliment. humana	Consumo en fresco	Para transform.
Almería	-	-	-	-	-	-	-	-	-	-	-	-
Cádiz	-	-	-	-	-	-	-	-	-	-	-	-
Córdoba	-	4	-	4	-	25.750	-	103	-	-	-	-
Granada	-	-	-	-	-	-	-	-	-	-	-	-
Huelva	-	-	-	-	-	-	-	-	-	-	-	-
Jaén	-	-	-	-	-	-	-	-	-	-	-	-
Málaga	-	-	-	-	-	-	-	-	-	-	-	-
Sevilla	-	-	-	-	-	-	-	-	-	-	-	-
<b>Andalucía</b>	<b>-</b>	<b>4</b>	<b>-</b>	<b>4</b>	<b>-</b>	<b>25.750</b>	<b>-</b>	<b>103</b>	<b>-</b>	<b>-</b>	<b>-</b>	<b>-</b>

## 5.6.4. OTRAS COLES

Provincia	Superficie (ha.)				Rendimiento				Destino de la Producción en Explotaciones Productoras (Tm)			
	Secano	Regadío			Secano Kg/ha.	Regadío		Producción (Tm)	Reserva consumo propio		Ventas fuera explot.	
		Al aire libre	Protegido	Total		Aire libre Kg/ha.	Protegido Kg/ha.		Aliment. animal	Aliment. humana	Consumo en fresco	Para Transform.
Almería	-	120	130	250	-	36.000	46.000	10.300	-	-	-	-
Cádiz	-	16	-	16	-	42.000	-	672	-	-	-	-
Córdoba	-	-	-	-	-	-	-	-	-	-	-	-
Granada	-	95	-	95	-	29.470	-	2.800	-	-	-	-
Huelva	-	-	-	-	-	-	-	-	-	-	-	-
Jaén	-	-	-	-	-	-	-	-	-	-	-	-
Málaga	-	-	-	-	-	-	-	-	-	-	-	-
Sevilla	1	11	-	12	9.000	27.500	-	312	-	-	-	-
<b>Andalucía</b>	<b>1</b>	<b>242</b>	<b>130</b>	<b>373</b>	<b>9.000</b>	<b>33.447</b>	<b>46.000</b>	<b>14.083</b>	<b>-</b>	<b>-</b>	<b>-</b>	<b>-</b>

### 5.6.5. COL. RESUMEN GENERAL

Provincia	Superficie (ha.)				Rendimiento				Destino de la Producción en Explotaciones Productoras (Tm)				
	Secano	Regadío			Secano Kg/ha.	Regadío			Producción (Tm)	Reserva consumo propio		Ventas fuera explot.	
		Al aire libre	Protegido	Total		Aire libre Kg/ha.	Protegido Kg/ha.	Aliment. animal		Aliment. humana	Consumo en fresco	Para Transform.	
Almería	-	122	130	252	-	35.672	46.000	10.332	-	32	10.300	-	
Cádiz	-	305	-	305	-	42.000	-	12.810	102	1.650	11.058	-	
Córdoba	-	59	-	59	-	25.000	-	1.475	74	37	1.364	-	
Granada	-	185	-	185	-	28.649	-	5.300	53	212	5.035	-	
Huelva	22	35	-	57	9.000	26.000	-	1.108	130	50	928	-	
Jaén	1	20	-	21	7.250	25.000	-	507	-	75	432	-	
Málaga	-	181	-	181	-	40.000	-	7.240	180	360	6.700	-	
Sevilla	1	71	-	72	9.000	31.706	-	2.260	-	-	2.260	-	
<b>Andalucía</b>	<b>24</b>	<b>978</b>	<b>130</b>	<b>1.132</b>	<b>8.927</b>	<b>35.622</b>	<b>46.000</b>	<b>41.032</b>	<b>539</b>	<b>2.416</b>	<b>38.077</b>	<b>-</b>	

### 5.6.6. BERZA

Provincia	Superficie (ha.)				Rendimiento				Destino de la Producción en Explotaciones Productoras (Tm)				
	Secano	Regadío			Secano Kg/ha.	Regadío			Producción (Tm)	Reserva consumo propio		Ventas fuera explot.	
		Al aire libre	Protegido	Total		Aire libre Kg/ha.	Protegido Kg/ha.	Aliment. animal		Aliment. humana	Consumo en fresco	Para Transform.	
Almería	-	3	-	3	-	16.000	-	48	-	-	48	-	
Cádiz	-	6	-	6	-	25.000	-	150	-	-	150	-	
Córdoba	1	3	-	4	10.000	20.000	-	70	4	1	65	-	
Granada	-	-	-	0	-	-	-	-	-	-	-	-	
Huelva	-	3	-	3	-	12.000	-	36	-	-	36	-	
Jaén	-	13	-	13	-	20.500	-	267	-	9	258	-	
Málaga	-	24	-	24	-	27.000	-	648	65	130	453	-	
Sevilla	-	4	-	4	-	20.750	-	83	-	-	83	-	
<b>Andalucía</b>	<b>1</b>	<b>56</b>	<b>-</b>	<b>57</b>	<b>10.000</b>	<b>23.063</b>	<b>-</b>	<b>1.302</b>	<b>69</b>	<b>140</b>	<b>1.093</b>	<b>-</b>	



## 5.6.7. ESPÁRRAGO

Provincia	Superficie (ha.)				Rendimiento				Destino de la Producción en Explotaciones Productoras (Tm)				
	Secano	Regadío			Secano Kg/ha.	Regadío			Producción (Tm)	Reserva consumo propio		Ventas fuera explot.	
		Al aire libre	Protegido	Total		Aire libre Kg/ha.	Protegido Kg/ha.	Aliment. animal		Aliment. humana	Consumo en fresco	Para Transform.	
Almería	-	30	-	30	-	7.000	-	210	-	-	210	-	
Cádiz	135	405	-	540	3.850	5.800	-	2.869	-	145	2.724	-	
Córdoba	76	617	-	693	3.000	4.500	-	3.005	-	75	2.929	-	
Granada	594	3.483	23	4.100	2.994	4.083	6.974	16.160	-	162	12.766	3.232	
Huelva	-	43	-	43	-	4.200	-	181	-	-	-	181	
Jaén	6	832	-	838	2.400	5.500	-	4.590	-	117	4.013	460	
Málaga	63	112	-	175	1.100	4.000	-	517	-	50	467	-	
Sevilla	238	550	-	788	1.806	4.012	-	2.636	-	-	1.997	640	
<b>Andalucía</b>	<b>1.112</b>	<b>6.072</b>	<b>23</b>	<b>7.207</b>	<b>2.734</b>	<b>4.441</b>	<b>6.974</b>	<b>30.168</b>	<b>-</b>	<b>549</b>	<b>25.106</b>	<b>4.513</b>	

## 5.6.8. APIO

Provincia	Superficie (ha.)				Rendimiento				Destino de la Producción en Explotaciones Productoras (Tm)				
	Secano	Regadío			Secano Kg/ha.	Regadío			Producción (Tm)	Reserva consumo propio		Ventas fuera explot.	
		Al aire libre	Protegido	Total		Aire libre Kg/ha.	Protegido Kg/ha.	Aliment. animal		Aliment. humana	Consumo en fresco	Para Transform.	
Almería	-	13	-	13	-	20.000	-	260	-	-	260	-	
Cádiz	-	190	-	190	-	25.000	-	4.750	-	25	4.725	-	
Córdoba	-	13	-	13	-	25.000	-	325	16	8	301	-	
Granada	-	70	-	70	-	12.671	-	887	-	89	798	-	
Huelva	-	7	-	7	-	20.000	-	140	-	10	130	-	
Jaén	-	1	-	1	-	18.250	-	18	-	1	17	-	
Málaga	-	12	-	12	-	22.000	-	264	-	20	244	-	
Sevilla	-	-	-	-	-	-	-	-	-	-	-	-	
<b>Andalucía</b>	<b>-</b>	<b>306</b>	<b>-</b>	<b>306</b>	<b>-</b>	<b>21.713</b>	<b>-</b>	<b>6.644</b>	<b>16</b>	<b>153</b>	<b>6.475</b>	<b>-</b>	

### 5.6.9. LECHUGA ROMANA

Provincia	Superficie (ha.)				Rendimiento				Destino de la Producción en Explotaciones Productoras (Tm)			
	Secano	Regadío			Secano Kg/ha.	Regadío		Producción (Tm)	Reserva consumo propio		Ventas fuera explot.	
		Al aire libre	Protegido	Total		Aire libre Kg/ha.	Protegido Kg/ha.		Aliment. animal	Aliment. humana	Consumo en fresco	Para Transform.
Almería	-	602	-	602	-	25.000	-	15.050	-	-	-	-
Cádiz	-	485	-	485	-	44.000	-	21.340	-	-	-	-
Córdoba	-	248	-	248	-	24.677	-	6.120	-	-	-	-
Granada	-	600	-	600	-	30.000	-	18.000	-	-	-	-
Huelva	9	79	-	88	7.000	25.000	-	2.038	-	-	-	-
Jaén	1	94	-	95	7.000	22.000	-	2.075	-	-	-	-
Málaga	-	466	-	466	-	32.000	-	14.912	-	-	-	-
Sevilla	-	269	-	269	-	39.000	-	10.491	-	-	-	-
<b>Andalucía</b>	<b>10</b>	<b>2.843</b>	<b>-</b>	<b>2.853</b>	<b>7.000</b>	<b>31.641</b>	<b>-</b>	<b>90.026</b>	<b>-</b>	<b>-</b>	<b>-</b>	<b>-</b>

### 5.6.10. LECHUGA ACOGOLLADA

Provincia	Superficie (ha.)				Rendimiento				Destino de la Producción en Explotaciones Productoras (Tm)			
	Secano	Regadío			Secano Kg/ha.	Regadío		Producción (Tm)	Reserva consumo propio		Ventas fuera explot.	
		Al aire libre	Protegido	Total		Aire libre Kg/ha.	Protegido Kg/ha.		Aliment. animal	Aliment. humana	Consumo en fresco	Para Transform.
Almería	-	5.418	-	5.418	-	25.000	-	135.450	-	-	-	-
Cádiz	-	96	-	96	-	44.000	-	4.224	-	-	-	-
Córdoba	-	248	-	248	-	24.677	-	6.120	-	-	-	-
Granada	-	3.000	-	3.000	-	27.600	-	82.800	-	-	-	-
Huelva	-	13	-	13	-	25.000	-	325	-	-	-	-
Jaén	-	-	-	-	-	-	-	-	-	-	-	-
Málaga	-	139	-	139	-	32.000	-	4.448	-	-	-	-
Sevilla	20	10	-	30	12.000	53.300	-	773	-	-	-	-
<b>Andalucía</b>	<b>20</b>	<b>8.924</b>	<b>-</b>	<b>8.944</b>	<b>12.000</b>	<b>26.210</b>	<b>-</b>	<b>234.140</b>	<b>-</b>	<b>-</b>	<b>-</b>	<b>-</b>

## 5.6.11. LECHUGA. RESUMEN GENERAL

Provincia	Superficie (ha.)				Rendimiento				Destino de la Producción en Explotaciones Productoras (Tm)			
	Secano	Regadío			Secano Kg/ha.	Regadío		Producción (Tm)	Reserva consumo propio		Ventas fuera explot.	
		Al aire libre	Protegido	Total		Aire libre Kg/ha.	Protegido Kg/ha.		Aliment. animal	Aliment. humana	Consumo en fresco	Para Transform.
Almería	-	6.020	-	6.020	-	25.000	-	150.500	-	-	150.500	-
Cádiz	-	581	-	581	-	44.000	-	25.564	-	50	25.514	-
Córdoba	-	496	-	496	-	24.675	-	12.239	367	306	11.566	-
Granada	-	3.600	-	3.600	-	28.000	-	100.800	1.008	4.032	95.760	-
Huelva	9	92	-	101	7.000	25.000	-	2.363	-	50	1.694	619
Jaén	1	94	-	95	7.000	22.000	-	2.075	-	125	1.950	-
Málaga	-	605	-	605	-	32.000	-	19.360	320	960	18.080	-
Sevilla	20	279	-	299	12.000	39.515	-	11.265	-	-	11.265	-
<b>Andalucía</b>	<b>30</b>	<b>11.767</b>	<b>-</b>	<b>11.797</b>	<b>10.333</b>	<b>27.522</b>	<b>-</b>	<b>324.165</b>	<b>1.695</b>	<b>5.523</b>	<b>316.329</b>	<b>619</b>

## 5.6.12. ESCAROLA

Provincia	Superficie (ha.)				Rendimiento				Destino de la Producción en Explotaciones Productoras (Tm)			
	Secano	Regadío			Secano Kg/ha.	Regadío		Producción (Tm)	Reserva consumo propio		Ventas fuera explot.	
		Al aire libre	Protegido	Total		Aire libre Kg/ha.	Protegido Kg/ha.		Aliment. animal	Aliment. humana	Consumo en fresco	Para Transform.
Almería	-	4	-	4	-	15.000	-	60	-	-	60	-
Cádiz	-	19	-	19	-	24.500	-	466	-	15	451	-
Córdoba	3	56	-	59	10.000	20.000	-	1.150	58	29	1.064	-
Granada	-	111	-	111	-	27.027	-	3.000	-	30	2.970	-
Huelva	-	1	-	1	-	20.000	-	20	-	10	10	-
Jaén	-	8	-	8	-	16.400	-	131	-	6	125	-
Málaga	-	9	-	9	-	25.000	-	225	-	25	200	-
Sevilla	-	3	-	3	-	28.738	-	86	-	-	86	-
<b>Andalucía</b>	<b>3</b>	<b>211</b>	<b>-</b>	<b>214</b>	<b>10.000</b>	<b>24.208</b>	<b>-</b>	<b>5.138</b>	<b>58</b>	<b>115</b>	<b>4.966</b>	<b>-</b>

### 5.6.13. ESPINACA

Provincia	Superficie (ha.)				Rendimiento				Destino de la Producción en Explotaciones Productoras (Tm)				
	Secano	Regadío			Secano Kg/ha.	Regadío			Producción (Tm)	Reserva consumo propio		Ventas fuera explot.	
		Al aire libre	Protegido	Total		Aire libre Kg/ha.	Protegido Kg/ha.	Aliment. animal		Aliment. humana	Consumo en fresco	Para Transform.	
Almería	-	2	-	2	-	6.000	-	12	-	-	12	-	
Cádiz	-	29	-	29	-	24.000	-	696	-	14	682	-	
Córdoba	-	129	-	129	-	20.000	-	2.580	129	65	2.387	-	
Granada	-	61	-	61	-	11.689	-	713	-	29	684	-	
Huelva	2	4	-	6	6.500	20.500	-	95	-	10	85	-	
Jaén	-	51	-	51	-	14.200	-	724	-	29	695	-	
Málaga	-	15	-	15	-	20.000	-	300	7	15	278	-	
Sevilla	-	7	-	7	-	18.342	-	128	-	-	128	-	
<b>Andalucía</b>	<b>2</b>	<b>298</b>	<b>-</b>	<b>300</b>	<b>6.500</b>	<b>17.569</b>	<b>-</b>	<b>5.249</b>	<b>136</b>	<b>162</b>	<b>4.951</b>	<b>-</b>	

### 5.6.14. ACELGA

Provincia	Superficie (ha.)				Rendimiento				Destino de la Producción en Explotaciones Productoras (Tm)				
	Secano	Regadío			Secano Kg/ha.	Regadío			Producción (Tm)	Reserva consumo propio		Ventas fuera explot.	
		Al aire libre	Protegido	Total		Aire libre Kg/ha.	Protegido Kg/ha.	Aliment. animal		Aliment. humana	Consumo en fresco	Para Transform.	
Almería	-	4	-	4	-	15.000	-	60	-	-	60	-	
Cádiz	-	182	-	182	-	26.000	-	4.732	-	9	4.723	-	
Córdoba	1	63	-	64	8.000	25.000	-	1.583	79	40	1.464	-	
Granada	-	24	-	24	-	36.458	-	875	-	26	849	-	
Huelva	-	5	-	5	7.000	22.000	-	110	-	10	100	-	
Jaén	1	63	-	64	5.100	18.600	-	1.177	-	45	1.132	-	
Málaga	-	75	-	75	-	26.000	-	1.950	35	135	1.780	-	
Sevilla	-	8	-	8	-	25.000	-	200	-	-	200	-	
<b>Andalucía</b>	<b>2</b>	<b>424</b>	<b>-</b>	<b>426</b>	<b>6.550</b>	<b>25.174</b>	<b>-</b>	<b>10.687</b>	<b>114</b>	<b>265</b>	<b>10.308</b>	<b>-</b>	

## 5.6.15. CARDO

Provincia	Superficie (ha.)				Rendimiento				Destino de la Producción en Explotaciones Productoras (Tm.)			
	Secano	Regadío			Secano Kg/ha.	Regadío			Reserva consumo propio		Ventas fuera explot.	
		Al aire libre	Protegido	Total		Aire libre Kg/ha.	Protegido Kg/ha.	Producción (Tm)	Aliment. animal	Aliment. humana	Consumo en fresco	Para Transform.
Almería	-	-	-	-	-	-	-	-	-	-	-	-
Cádiz	-	101	-	101	-	23.000	-	2.323	-	11	2.312	-
Córdoba	3	51	-	54	8.000	20.000	-	1.044	-	26	1.018	-
Granada	-	-	-	-	-	-	-	-	-	-	-	-
Huelva	-	1	-	1	-	18.500	-	19	-	7	10	2
Jaén	-	38	-	38	-	18.000	-	684	-	27	657	-
Málaga	-	-	-	-	-	-	-	-	-	-	-	-
Sevilla	-	-	-	-	-	-	-	-	-	-	-	-
<b>Andalucía</b>	<b>3</b>	<b>191</b>	<b>-</b>	<b>194</b>	<b>8.000</b>	<b>21.181</b>	<b>-</b>	<b>4.070</b>	<b>-</b>	<b>71</b>	<b>3.997</b>	<b>2</b>

## 5.6.16. ENDIVIA

Provincia	Superficie (ha.)				Rendimiento				Destino de la Producción en Explotaciones Productoras (Tm.)			
	Secano	Regadío			Secano Kg/ha.	Regadío			Reserva consumo propio		Ventas fuera explot.	
		Al aire libre	Protegido	Total		Aire libre Kg/ha.	Protegido Kg/ha.	Producción (Tm)	Aliment. animal	Aliment. humana	Consumo en fresco	Para Transform.
Almería	-	-	-	-	-	-	-	-	-	-	-	-
Cádiz	-	-	-	-	-	-	-	-	-	-	-	-
Córdoba	-	-	-	-	-	-	-	-	-	-	-	-
Granada	-	-	-	-	-	-	-	-	-	-	-	-
Huelva	-	-	-	-	-	-	-	-	-	-	-	-
Jaén	-	-	-	-	-	-	-	-	-	-	-	-
Málaga	-	-	-	-	-	-	-	-	-	-	-	-
Sevilla	-	20	-	20	-	12.500	-	250	-	-	250	-
<b>Andalucía</b>	<b>-</b>	<b>20</b>	<b>-</b>	<b>20</b>	<b>-</b>	<b>12.500</b>	<b>-</b>	<b>250</b>	<b>-</b>	<b>-</b>	<b>250</b>	<b>-</b>

### 5.6.17. BORRAJA

Provincia	Superficie (ha.)				Rendimiento				Destino de la Producción en Explotaciones Productoras (Tm)			
	Secano	Regadío			Secano Kg/ha.	Regadío		Producción (Tm)	Reserva consumo propio		Ventas fuera explot.	
		Al aire libre	Protegido	Total		Aire libre Kg/ha.	Protegido Kg/ha.		Aliment. animal	Aliment. humana	Consumo en fresco	Para Transform.
Almería	-	-	-	-	-	-	-	-	-	-	-	-
Cádiz	-	-	-	-	-	-	-	-	-	-	-	-
Córdoba	-	-	-	-	-	-	-	-	-	-	-	-
Granada	-	-	-	-	-	-	-	-	-	-	-	-
Huelva	-	-	-	-	-	-	-	-	-	-	-	-
Jaén	-	-	-	-	-	-	-	-	-	-	-	-
Málaga	7	7	-	14	2.000	10.000	-	84	-	2	82	-
Sevilla	-	-	-	-	-	-	-	-	-	-	-	-
<b>Andalucía</b>	<b>7</b>	<b>7</b>	<b>-</b>	<b>14</b>	<b>2.000</b>	<b>10.000</b>	<b>-</b>	<b>84</b>	<b>-</b>	<b>2</b>	<b>82</b>	<b>-</b>

### 5.6.18. SANDÍA

Provincia	Superficie (ha.)				Rendimiento				Destino de la Producción en Explotaciones Productoras (Tm)			
	Secano	Regadío			Secano Kg/ha.	Regadío		Producción (Tm)	Reserva consumo propio		Ventas fuera explot.	
		Al aire libre	Protegido	Total		Aire libre Kg/ha.	Protegido Kg/ha.		Aliment. animal	Aliment. humana	Consumo en fresco	Para Transform.
Almería	-	700	3.900	4.600	-	60.000	70.000	315.000	-	-	315.000	-
Cádiz	16	725	-	741	3.100	25.000	-	18.175	-	10	18.165	-
Córdoba	222	180	335	737	7.990	30.000	40.000	20.574	-	206	20.368	-
Granada	-	148	668	816	-	23.645	59.881	43.500	435	2.175	40.890	-
Huelva	44	340	55	439	7.500	25.000	32.000	10.590	-	75	9.127	1.388
Jaén	52	68	-	120	4.000	15.000	-	1.228	-	100	1.128	-
Málaga	106	193	-	299	15.000	37.500	-	8.828	45	190	8.593	-
Sevilla	139	1.036	20	1.195	13.125	63.125	72.594	68.674	-	-	68.674	-
<b>Andalucía</b>	<b>579</b>	<b>3.390</b>	<b>4.978</b>	<b>8.947</b>	<b>9.975</b>	<b>44.596</b>	<b>66.214</b>	<b>486.568</b>	<b>480</b>	<b>2.756</b>	<b>481.945</b>	<b>1.388</b>

## 5.6.19. MELÓN DE PIEL LISA

Provincia	Superficie (ha.)				Rendimiento				Destino de la Producción en Explotaciones Productoras (Tm)			
	Secano	Regadío			Secano Kg/ha.	Regadío		Producción (Tm)	Reserva consumo propio		Ventas fuera explot.	
		Al aire libre	Protegido	Total		Aire libre Kg/ha.	Protegido Kg/ha.		Aliment. animal	Aliment. humana	Consumo en fresco	Para Transform.
Almería	-	-	900	900	-	-	35.000	31.500	-	-	-	-
Cádiz	31	274	-	305	3.300	16.100	-	4.514	-	-	-	-
Córdoba	153	47	140	340	4.000	27.125	45.000	8.187	-	-	-	-
Granada	-	20	-	20	-	20.000	-	400	-	-	-	-
Huelva	-	230	-	230	-	19.495	-	4.484	-	-	-	-
Jaén	-	-	-	-	-	-	-	0	-	-	-	-
Málaga	-	-	-	-	-	-	-	0	-	-	-	-
Sevilla	-	719	-	719	-	30.000	-	21.570	-	-	-	-
<b>Andalucía</b>	<b>184</b>	<b>1.290</b>	<b>1.040</b>	<b>2.514</b>	<b>3.882</b>	<b>24.915</b>	<b>36.346</b>	<b>70.654</b>	<b>-</b>	<b>-</b>	<b>-</b>	<b>-</b>

## 5.6.20. MELÓN TENDRAL

Provincia	Superficie (ha.)				Rendimiento				Destino de la Producción en Explotaciones Productoras (Tm)			
	Secano	Regadío			Secano Kg/ha.	Regadío		Producción (Tm)	Reserva consumo propio		Ventas fuera explot.	
		Al aire libre	Protegido	Total		Aire libre Kg/ha.	Protegido Kg/ha.		Aliment. animal	Aliment. humana	Consumo en fresco	Para Transform.
Almería	-	400	-	400	-	28.000	-	11.200	-	-	-	-
Cádiz	-	-	-	-	-	-	-	-	-	-	-	-
Córdoba	-	-	68	68	-	-	24.080	1.637	-	-	-	-
Granada	-	40	20	60	-	20.000	35.000	1.500	-	-	-	-
Huelva	-	160	100	260	-	12.930	30.000	5.069	-	-	-	-
Jaén	-	-	-	-	-	-	-	-	-	-	-	-
Málaga	-	-	-	-	-	-	-	-	-	-	-	-
Sevilla	-	-	-	-	-	-	-	-	-	-	-	-
<b>Andalucía</b>	<b>-</b>	<b>600</b>	<b>188</b>	<b>788</b>	<b>-</b>	<b>23.448</b>	<b>28.391</b>	<b>19.406</b>	<b>-</b>	<b>-</b>	<b>-</b>	<b>-</b>

### 5.6.21. MELÓN CANTALUPO

Provincia	Superficie (ha.)				Rendimiento				Destino de la Producción en Explotaciones Productoras (Tm)			
	Secano	Regadío			Secano Kg/ha.	Regadío		Producción (Tm)	Reserva consumo propio		Ventas fuera explot.	
		Al aire libre	Protegido	Total		Aire libre Kg/ha.	Protegido Kg/ha.		Aliment. animal	Aliment. humana	Consumo en fresco	Para Transform.
Almería	-	-	1.500	1.500	-	-	35.000	52.500	-	-	-	-
Cádiz	114	210	-	324	3.380	21.000	-	4.795	-	-	-	-
Córdoba	39	100	65	204	4.000	21.560	40.000	4.912	-	-	-	-
Granada	-	20	-	20	-	20.000	-	400	-	-	-	-
Huelva	-	-	17	17	-	-	19.490	331	-	-	-	-
Jaén	-	-	-	-	-	-	-	0	-	-	-	-
Málaga	-	247	-	247	-	26.000	-	6.422	-	-	-	-
Sevilla	-	-	-	-	-	-	-	-	-	-	-	-
<b>Andalucía</b>	<b>153</b>	<b>577</b>	<b>1.582</b>	<b>2.312</b>	<b>3.538</b>	<b>23.203</b>	<b>35.039</b>	<b>69.361</b>	-	-	-	-

### 5.6.22. OTROS MELONES

Provincia	Superficie (ha.)				Rendimiento				Destino de la Producción en Explotaciones Productoras (Tm)			
	Secano	Regadío			Secano Kg/ha.	Regadío		Producción (Tm)	Reserva consumo propio		Ventas fuera explot.	
		Al aire libre	Protegido	Total		Aire libre Kg/ha.	Protegido Kg/ha.		Aliment. animal	Aliment. humana	Consumo en fresco	Para Transform.
Almería	-	-	2.500	2.500	-	-	35.000	87.500	-	-	-	-
Cádiz	-	178	12	190	3.400	28.503	50.000	5.674	-	-	-	-
Córdoba	68	-	-	68	24.070	-	-	1.637	-	-	-	-
Granada	19	147	54	220	15.000	36.154	50.000	8.300	-	-	-	-
Huelva	45	10	-	55	15.000	39.800	-	1.073	-	-	-	-
Jaén	83	90	-	173	5.300	16.000	-	1.880	-	-	-	-
Málaga	112	59	-	171	7.000	26.000	-	2.318	-	-	-	-
Sevilla	95	145	-	240	8.000	32.980	-	5.542	-	-	-	-
<b>Andalucía</b>	<b>422</b>	<b>629</b>	<b>2.566</b>	<b>3.617</b>	<b>10.855</b>	<b>29.479</b>	<b>35.386</b>	<b>113.923</b>	-	-	-	-



## 5.6.23. MELÓN. RESUMEN GENERAL

Provincia	Superficie (ha.)				Rendimiento				Destino de la Producción en Explotaciones Productoras (Tm)			
	Secano	Regadío			Secano Kg/ha.	Regadío		Producción (Tm)	Reserva consumo propio		Ventas fuera explot.	
		Al aire libre	Protegido	Total		Aire libre Kg/ha.	Protegido Kg/ha.		Aliment. animal	Aliment. humana	Consumo en fresco	Para Transform.
Almería	-	400	4.900	5.300	-	28.000	35.000	182.700	-	-	182.700	-
Cádiz	145	662	12	819	3.400	21.000	49.000	14.983	-	1.426	13.557	-
Córdoba	260	147	273	680	8.000	23.000	39.970	16.373	327	164	15.882	-
Granada	19	227	74	320	15.251	29.120	50.000	10.600	106	318	10.176	-
Huelva	45	400	117	562	7.000	19.000	26.000	10.957	-	125	8.686	2.146
Jaén	83	90	-	173	5.300	16.000	-	1.880	-	151	1.729	-
Málaga	112	306	-	418	7.000	26.000	-	8.740	54	322	8.364	-
Sevilla	95	864	-	959	7.188	30.589	-	27.112	-	-	27.112	-
<b>Andalucía</b>	<b>759</b>	<b>3.096</b>	<b>5.376</b>	<b>9.231</b>	<b>6.699</b>	<b>25.361</b>	<b>35.294</b>	<b>273.344</b>	<b>487</b>	<b>2.506</b>	<b>268.206</b>	<b>2.146</b>

## 5.6.24. CALABAZA

Provincia	Superficie (ha.)				Rendimiento				Destino de la Producción en Explotaciones Productoras (Tm)			
	Secano	Regadío			Secano Kg/ha.	Regadío		Producción (Tm)	Reserva consumo propio		Ventas fuera explot.	
		Al aire libre	Protegido	Total		Aire libre Kg/ha.	Protegido Kg/ha.		Aliment. animal	Aliment. humana	Consumo en fresco	Para Transform.
Almería	-	-	-	-	-	-	-	-	-	-	-	-
Cádiz	-	-	-	-	-	-	-	-	-	-	-	-
Córdoba	-	24	-	24	-	30.390	-	729	583	73	73	-
Granada	-	13	-	13	-	29.231	-	380	4	34	266	76
Huelva	2	15	-	17	6.500	18.000	-	283	230	20	33	-
Jaén	3	72	-	75	5.000	22.000	-	1.599	-	14	1.585	-
Málaga	1	99	-	100	15.000	35.000	-	3.480	30	45	1.735	1.670
Sevilla	5	39	5	49	6.750	43.509	75.000	2.106	-	-	2.106	-
<b>Andalucía</b>	<b>11</b>	<b>262</b>	<b>5</b>	<b>278</b>	<b>6.977</b>	<b>31.012</b>	<b>75.000</b>	<b>8.577</b>	<b>847</b>	<b>186</b>	<b>5.798</b>	<b>1.746</b>

### 5.6.25. CALABACÍN

Provincia	Superficie (ha.)				Rendimiento				Destino de la Producción en Explotaciones Productoras (Tm)			
	Secano	Regadío			Secano Kg/ha.	Regadío		Producción (Tm)	Reserva consumo propio		Ventas fuera explot.	
		Al aire libre	Protegido	Total		Aire libre Kg/ha.	Protegido Kg/ha.		Aliment. animal	Aliment. humana	Consumo en fresco	Para Transform.
Almería	-	50	4.040	4.090	-	47.000	52.000	212.430	-	-	212.430	-
Cádiz	-	221	22	243	-	43.200	59.000	10.845	-	1.056	9.789	-
Córdoba	16	66	-	82	8.000	35.835	-	2.493	125	249	2.119	-
Granada	-	168	67	235	-	36.114	58.699	10.000	-	300	9.700	-
Huelva	1	4	1	6	7.000	26.000	50.000	161	5	10	146	-
Jaén	-	-	-	0	-	-	-	-	-	-	-	-
Málaga	-	-	200	200	-	-	70.000	14.000	255	255	13.490	-
Sevilla	-	50	15	65	-	35.640	68.750	2.813	-	-	2.813	-
<b>Andalucía</b>	<b>17</b>	<b>559</b>	<b>4.345</b>	<b>4.921</b>	<b>7.941</b>	<b>39.741</b>	<b>53.025</b>	<b>252.743</b>	<b>385</b>	<b>1.870</b>	<b>250.487</b>	<b>-</b>

### 5.6.26. PEPINO

Provincia	Superficie (ha.)				Rendimiento				Destino de la Producción en Explotaciones Productoras (Tm)			
	Secano	Regadío			Secano Kg/ha.	Regadío		Producción (Tm)	Reserva consumo propio		Ventas fuera explot.	
		Al aire libre	Protegido	Total		Aire libre Kg/ha.	Protegido Kg/ha.		Aliment. animal	Aliment. humana	Consumo en fresco	Para Transform.
Almería	-	-	3.910	3.910	-	-	76.000	297.160	-	-	297.160	-
Cádiz	-	123	28	151	-	41.700	51.000	6.557	-	857	5.700	-
Córdoba	2	49	-	51	9.000	30.000	-	1.488	15	74	1.399	-
Granada	-	61	1.343	1.404	-	25.675	119.981	162.700	1.627	4.881	156.192	-
Huelva	2	5	1	8	5.500	22.000	65.000	186	7	10	169	-
Jaén	-	108	9	117	-	18.500	70.000	2.628	-	30	2.598	-
Málaga	-	-	316	316	-	-	75.000	23.700	130	390	17.255	5.925
Sevilla	-	28	2	30	-	33.321	71.663	1.076	-	-	1.076	-
<b>Andalucía</b>	<b>4</b>	<b>374</b>	<b>5.609</b>	<b>5.987</b>	<b>7.250</b>	<b>29.963</b>	<b>86.336</b>	<b>495.495</b>	<b>1.779</b>	<b>6.242</b>	<b>481.549</b>	<b>5.925</b>

## 5.6.27. PEPINILLO

Provincia	Superficie (ha.)				Rendimiento				Destino de la Producción en Explotaciones Productoras (Tm)			
	Secano	Regadío			Secano Kg/ha.	Regadío		Producción (Tm)	Reserva consumo propio		Ventas fuera explot.	
		Al aire libre	Protegido	Total		Aire libre Kg/ha.	Protegido Kg/ha.		Aliment. animal	Aliment. humana	Consumo en fresco	Para Transform.
Almería	-	-	-	-	-	-	-	-	-	-	-	-
Cádiz	-	-	-	-	-	-	-	-	-	-	-	-
Córdoba	2	45	-	47	6.500	12.000	-	553	6	27	520	-
Granada	-	-	-	-	-	-	-	-	-	-	-	-
Huelva	-	-	-	-	-	-	-	-	-	-	-	-
Jaén	-	10	-	10	-	9.650	-	97	-	-	97	-
Málaga	-	8	-	8	-	12.000	-	96	-	8	88	-
Sevilla	-	-	-	-	-	-	-	-	-	-	-	-
<b>Andalucía</b>	<b>2</b>	<b>63</b>	<b>-</b>	<b>65</b>	<b>6.500</b>	<b>11.627</b>	<b>-</b>	<b>746</b>	<b>6</b>	<b>35</b>	<b>705</b>	<b>-</b>

## 5.6.28. BERENJENA

Provincia	Superficie (ha.)				Rendimiento				Destino de la Producción en Explotaciones Productoras (Tm)			
	Secano	Regadío			Secano Kg/ha.	Regadío		Producción (Tm)	Reserva consumo propio		Ventas fuera explot.	
		Al aire libre	Protegido	Total		Aire libre Kg/ha.	Protegido Kg/ha.		Aliment. animal	Aliment. humana	Consumo en fresco	Para Transform.
Almería	-	-	1.500	1.500	-	-	63.000	94.500	-	-	94.500	-
Cádiz	-	303	18	321	-	33.000	52.000	10.935	-	924	10.011	-
Córdoba	4	72	-	76	9.500	27.500	-	2.018	20	101	1.897	-
Granada	-	125	3	128	-	31.720	45.000	4.100	41	164	3.895	-
Huelva	-	6	-	6	-	30.000	-	180	-	10	170	-
Jaén	-	171	-	171	-	20.000	-	3.420	-	35	3.385	-
Málaga	-	100	181	281	-	36.000	72.000	16.632	-	275	16.357	-
Sevilla	-	64	-	64	-	31.625	-	2.024	-	-	2.024	-
<b>Andalucía</b>	<b>4</b>	<b>841</b>	<b>1.702</b>	<b>2.547</b>	<b>9.500</b>	<b>29.926</b>	<b>63.809</b>	<b>133.809</b>	<b>61</b>	<b>1.509</b>	<b>132.239</b>	<b>-</b>

### 5.6.29. TOMATE DE RECOLECCIÓN 1-1 AL 31-5

Provincia	Superficie (ha.)				Rendimiento				Destino de la Producción en Explotaciones Productoras (Tm)			
	Secano	Regadío			Secano Kg/ha.	Regadío		Producción (Tm)	Reserva consumo propio		Ventas fuera explot.	
		Al aire libre	Protegido	Total		Aire libre Kg/ha.	Protegido Kg/ha.		Aliment. animal	Aliment. humana	Consumo en fresco	Para Transform.
Almería	-	-	-	5.200	-	-	-	468.000	-	-	-	-
Cádiz	-	-	-	479	-	-	-	20.118	-	-	-	-
Córdoba	-	-	-	-	-	-	-	-	-	-	-	-
Granada	-	-	-	966	-	-	-	106.900	-	-	-	-
Huelva	-	-	-	25	-	-	-	1.625	-	-	-	-
Jaén	-	-	-	-	-	-	-	-	-	-	-	-
Málaga	-	-	-	854	-	-	-	51.460	-	-	-	-
Sevilla	-	-	-	55	-	-	-	6.009	-	-	-	-
<b>Andalucía</b>	-	-	-	<b>7.579</b>	-	-	-	<b>654.112</b>	-	-	-	-

### 5.6.30. TOMATE DE RECOLECCIÓN 1-6 AL 30-9

Provincia	Superficie (ha.)				Rendimiento				Destino de la Producción en Explotaciones Productoras (Tm)			
	Secano	Regadío			Secano Kg/ha.	Regadío		Producción (Tm)	Reserva consumo propio		Ventas fuera explot.	
		Al aire libre	Protegido	Total		Aire libre Kg/ha.	Protegido Kg/ha.		Aliment. animal	Aliment. humana	Consumo en fresco	Para Transform.
Almería	-	-	-	1.000	-	-	-	63.000	-	-	-	-
Cádiz	-	-	-	802	-	-	-	33.684	-	-	-	-
Córdoba	-	-	-	446	-	-	-	15.183	-	-	-	-
Granada	-	-	-	1.237	-	-	-	95.000	-	-	-	-
Huelva	-	-	-	265	-	-	-	8.164	-	-	-	-
Jaén	-	-	-	420	-	-	-	14.410	-	-	-	-
Málaga	-	-	-	679	-	-	-	36.450	-	-	-	-
Sevilla	-	-	-	4.036	-	-	-	267.656	-	-	-	-
<b>Andalucía</b>	-	-	-	<b>8.885</b>	-	-	-	<b>533.547</b>	-	-	-	-

## 5.6.31. TOMATE DE RECOLECCIÓN 1-10 AL 31-12

Provincia	Superficie (ha.)				Rendimiento				Destino de la Producción en Explotaciones Productoras (Tm)			
	Secano	Regadío			Secano Kg/ha.	Regadío		Producción (Tm)	Reserva consumo propio		Ventas fuera explot.	
		Al aire libre	Protegido	Total		Aire libre Kg/ha.	Protegido Kg/ha.		Aliment. animal	Aliment. humana	Consumo en fresco	Para Transform.
Almería	-	-	-	2.500	-	-	-	225.000	-	-	-	-
Cádiz	-	-	-	700	-	-	-	29.400	-	-	-	-
Córdoba	-	-	-	-	-	-	-	-	-	-	-	-
Granada	-	-	-	287	-	-	-	27.700	-	-	-	-
Huelva	-	-	-	21	-	-	-	1.365	-	-	-	-
Jaén	-	-	-	-	-	-	-	-	-	-	-	-
Málaga	-	-	-	407	-	-	-	30.875	-	-	-	-
Sevilla	-	-	-	45	-	-	-	4.916	-	-	-	-
<b>Andalucía</b>	<b>-</b>	<b>-</b>	<b>-</b>	<b>3.960</b>	<b>-</b>	<b>-</b>	<b>-</b>	<b>319.256</b>	<b>-</b>	<b>-</b>	<b>-</b>	<b>-</b>

## 5.6.32. TOMATE. RESUMEN GENERAL

Provincia	Superficie (ha.)				Rendimiento				Destino de la Producción en Explotaciones Productoras (Tm)			
	Secano	Regadío			Secano Kg/ha.	Regadío		Producción (Tm)	Reserva consumo propio		Ventas fuera explot.	
		Al aire libre	Protegido	Total		Aire libre Kg/ha.	Protegido Kg/ha.		Aliment. animal	Aliment. humana	Consumo en fresco	Para Transform.
Almería	-	1.000	7.700	8.700	-	63.000	90.000	756.000	-	-	744.000	12.000
Cádiz	-	1.981	-	1.981	-	42.000	-	83.202	-	4.856	70.696	7.650
Córdoba	19	427	-	446	12.500	35.000	-	15.183	152	759	14.272	-
Granada	-	1.244	1.246	2.490	-	76.754	107.639	229.600	2.296	831	180.553	45.920
Huelva	39	226	46	311	6.500	35.000	65.000	11.154	85	1.150	9.700	219
Jaén	-	380	40	420	-	29.500	80.000	14.410	-	507	13.903	-
Málaga	20	600	1.320	1.940	12.000	43.580	70.000	118.788	500	2.150	116.138	-
Sevilla	113	3.923	100	4.136	8.716	67.976	109.250	278.581	-	-	15.123	263.458
<b>Andalucía</b>	<b>191</b>	<b>9.781</b>	<b>10.452</b>	<b>20.424</b>	<b>8.984</b>	<b>58.130</b>	<b>89.613</b>	<b>1.506.917</b>	<b>3.033</b>	<b>10.253</b>	<b>1.164.385</b>	<b>329.247</b>

### 5.6.33. PIMIENTO

Provincia	Superficie (ha.)				Rendimiento				Destino de la Producción en Explotaciones Productoras (Tm)			
	Secano	Regadío			Secano Kg/ha.	Regadío		Producción (Tm)	Reserva consumo propio		Ventas fuera explot.	
		Al aire libre	Protegido	Total		Aire libre Kg/ha.	Protegido Kg/ha.		Aliment. animal	Aliment. humana	Consumo en fresco	Para Transform.
Almería	-	-	8.825	8.825	-	-	57.000	503.025	-	-	473.025	30.000
Cádiz	-	1.349	-	1.349	-	41.500	-	55.984	-	3.841	52.143	-
Córdoba	12	341	-	353	8.000	20.000	-	6.916	69	346	6.501	-
Granada	-	236	492	728	-	31.568	69.000	41.398	414	6.888	34.096	-
Huelva	4	120	16	140	5.800	33.000	58.000	4.911	-	-	4.850	61
Jaén	-	290	-	290	-	23.500	-	6.815	-	273	6.542	-
Málaga	7	155	603	765	5.000	15.000	75.000	47.585	295	820	45.945	525
Sevilla	7	322	15	344	7.250	32.419	80.438	11.696	-	-	11.696	-
<b>Andalucía</b>	<b>30</b>	<b>2.813</b>	<b>9.951</b>	<b>12.794</b>	<b>6.832</b>	<b>33.343</b>	<b>58.721</b>	<b>678.330</b>	<b>778</b>	<b>12.168</b>	<b>634.798</b>	<b>30.586</b>

### 5.6.34. GUINDILLA

Provincia	Superficie (ha.)				Rendimiento				Destino de la Producción en Explotaciones Productoras (Tm)			
	Secano	Regadío			Secano Kg/ha.	Regadío		Producción (Tm)	Reserva consumo propio		Ventas fuera explot.	
		Al aire libre	Protegido	Total		Aire libre Kg/ha.	Protegido Kg/ha.		Aliment. animal	Aliment. humana	Consumo en fresco	Para Transform.
Almería	-	-	-	-	-	-	-	-	-	-	-	-
Cádiz	-	-	-	-	-	-	-	-	-	-	-	-
Córdoba	-	9	-	9	-	7.500	-	68	-	4	64	-
Granada	-	2	-	2	-	8.000	-	16	-	-	16	-
Huelva	-	-	-	-	-	-	-	-	-	-	-	-
Jaén	-	12	-	12	-	6.750	-	81	-	4	77	-
Málaga	-	3	-	3	-	9.000	-	27	-	5	22	-
Sevilla	-	-	-	-	-	-	-	-	-	-	-	-
<b>Andalucía</b>	<b>-</b>	<b>26</b>	<b>-</b>	<b>26</b>	<b>-</b>	<b>7.365</b>	<b>-</b>	<b>192</b>	<b>-</b>	<b>13</b>	<b>179</b>	<b>-</b>

## 5.6.35. FRESA Y FRESÓN

Provincia	Superficie (ha.)				Rendimiento				Destino de la Producción en Explotaciones Productoras (Tm)			
	Secano	Regadío			Secano Kg/ha.	Regadío		Producción (Tm)	Reserva consumo propio		Ventas fuera explot.	
		Al aire libre	Protegido	Total		Aire libre Kg/ha.	Protegido Kg/ha.		Aliment. animal	Aliment. humana	Consumo en fresco	Para Transform.
Almería	-	-	-	-	-	-	-	-	-	-	-	-
Cádiz	-	-	120	120	-	-	32.000	3.840	-	-	3.840	-
Córdoba	-	16	-	16	-	8.500	-	136	1	7	128	-
Granada	-	4	11	15	-	10.000	10.000	150	-	3	147	-
Huelva	-	-	6.539	6.539	-	-	48.000	313.872	-	-	277.000	36.872
Jaén	-	7	-	7	-	6.050	-	42	-	1	41	-
Málaga	-	24	-	24	-	12.000	-	288	-	20	268	-
Sevilla	22	46	-	68	8.072	37.406	-	1.898	-	-	1.708	190
<b>Andalucía</b>	<b>22</b>	<b>97</b>	<b>6.670</b>	<b>6.789</b>	<b>8.072</b>	<b>22.959</b>	<b>47.143</b>	<b>320.227</b>	<b>1</b>	<b>31</b>	<b>283.132</b>	<b>37.062</b>

## 5.6.36. ALCACHOFA

Provincia	Superficie (ha.)				Rendimiento				Destino de la Producción en Explotaciones Productoras (Tm)			
	Secano	Regadío			Secano Kg/ha.	Regadío		Producción (Tm)	Reserva consumo propio		Ventas fuera explot.	
		Al aire libre	Protegido	Total		Aire libre Kg/ha.	Protegido Kg/ha.		Aliment. animal	Aliment. humana	Consumo en fresco	Para Transform.
Almería	-	227	-	227	-	12.000	-	2.724	-	-	2.724	-
Cádiz	-	410	-	410	-	18.000	-	7.380	-	231	7.149	-
Córdoba	19	343	-	362	6.000	13.500	-	4.745	47	237	4.460	-
Granada	-	1.054	-	1.054	-	12.000	-	12.648	-	253	12.395	-
Huelva	4	20	-	24	2.800	9.500	-	201	-	8	122	71
Jaén	13	72	-	85	3.200	10.700	-	812	-	32	620	160
Málaga	6	722	-	728	3.000	16.000	-	11.570	28	280	6.884	4.378
Sevilla	28	149	-	177	4.275	15.750	-	2.466	-	-	1.727	740
<b>Andalucía</b>	<b>70</b>	<b>2.997</b>	<b>-</b>	<b>3.067</b>	<b>4.350</b>	<b>14.095</b>	<b>-</b>	<b>42.546</b>	<b>75</b>	<b>1.041</b>	<b>36.081</b>	<b>5.349</b>

### 5.6.37. COLIFLOR

Provincia	Superficie (ha.)				Rendimiento				Destino de la Producción en Explotaciones Productoras (Tm)			
	Secano	Regadío			Secano Kg/ha.	Regadío		Producción (Tm)	Reserva consumo propio		Ventas fuera explot.	
		Al aire libre	Protegido	Total		Aire libre Kg/ha.	Protegido Kg/ha.		Aliment. animal	Aliment. humana	Consumo en fresco	Para Transform.
Almería	-	50	-	50	-	25.000	-	1.250	-	-	1.250	-
Cádiz	-	325	-	325	-	18.600	-	6.045	-	196	5.849	-
Córdoba	-	88	-	88	-	25.000	-	2.200	22	110	1.848	220
Granada	-	470	-	470	-	25.319	-	11.900	-	714	11.186	-
Huelva	5	37	-	42	5.500	20.000	-	768	-	33	637	98
Jaén	2	54	-	56	5.150	20.100	-	1.096	-	77	1.019	-
Málaga	-	213	-	213	-	30.000	-	6.390	179	409	5.802	-
Sevilla	3	61	-	64	6.895	24.745	-	1.530	-	-	1.530	-
<b>Andalucía</b>	<b>10</b>	<b>1.298</b>	<b>-</b>	<b>1.308</b>	<b>5.849</b>	<b>23.975</b>	<b>-</b>	<b>31.178</b>	<b>201</b>	<b>1.539</b>	<b>29.121</b>	<b>318</b>

### 5.6.38. AJO

Provincia	Superficie (ha.)				Rendimiento				Destino de la Producción en Explotaciones Productoras (Tm)			
	Secano	Regadío			Secano Kg/ha.	Regadío		Producción (Tm)	Reserva consumo propio		Ventas fuera explot.	
		Al aire libre	Protegido	Total		Aire libre Kg/ha.	Protegido Kg/ha.		Aliment. animal	Aliment. humana	Consumo en fresco	Para Transform.
Almería	-	38	-	38	-	8.000	-	304	-	-	304	-
Cádiz	-	201	-	201	-	12.000	-	2.412	-	98	2.314	-
Córdoba	195	2.783	-	2.978	6.500	10.000	-	29.098	-	728	28.370	-
Granada	-	526	-	526	-	8.175	-	4.300	-	172	4.128	-
Huelva	109	38	-	147	3.700	7.000	-	669	-	35	545	89
Jaén	26	204	-	230	3.440	9.750	-	2.078	-	23	2.055	-
Málaga	386	341	-	727	3.500	12.000	-	5.443	-	441	5.002	-
Sevilla	186	172	-	358	5.463	11.263	-	2.953	-	-	2.658	295
<b>Andalucía</b>	<b>902</b>	<b>4.303</b>	<b>-</b>	<b>5.205</b>	<b>4.576</b>	<b>10.023</b>	<b>-</b>	<b>47.258</b>	<b>-</b>	<b>1.497</b>	<b>45.376</b>	<b>384</b>



## 5.6.39. CEBOLLA BABOSA

Provincia	Superficie (ha.)				Rendimiento				Destino de la Producción en Explotaciones Productoras (Tm)				
	Secano	Regadío			Secano Kg/ha.	Regadío			Producción (Tm)	Reserva consumo propio		Ventas fuera explot.	
		Al aire libre	Protegido	Total		Aire libre Kg/ha.	Protegido Kg/ha.	Aliment. animal		Aliment. humana	Consumo en fresco	Para Transform.	
Almería	-	18	-	18	-	18.000	-	324	-	-	-	-	
Cádiz	-	150	-	150	-	25.000	-	3.750	-	-	-	-	
Córdoba	-	148	-	148	-	51.690	-	7.650	-	-	-	-	
Granada	-	70	-	70	-	44.290	-	3.100	-	-	-	-	
Huelva	35	10	-	45	18.730	30.000	-	956	-	-	-	-	
Jaén	-	50	-	50	-	26.800	-	1.340	-	-	-	-	
Málaga	-	250	-	250	-	38.600	-	9.650	-	-	-	-	
Sevilla	-	181	-	181	-	63.649	-	11.520	-	-	-	-	
<b>Andalucía</b>	<b>35</b>	<b>877</b>	<b>-</b>	<b>912</b>	<b>18.730</b>	<b>42.913</b>	<b>-</b>	<b>38.290</b>	<b>-</b>	<b>-</b>	<b>-</b>	<b>-</b>	

## 5.6.40. CEBOLLA MEDIO GRANO O LIRIA

Provincia	Superficie (ha.)				Rendimiento				Destino de la Producción en Explotaciones Productoras (Tm)				
	Secano	Regadío			Secano Kg/ha.	Regadío			Producción (Tm)	Reserva consumo propio		Ventas fuera explot.	
		Al aire libre	Protegido	Total		Aire libre Kg/ha.	Protegido Kg/ha.	Aliment. animal		Aliment. humana	Consumo en fresco	Para Transform.	
Almería	-	40	-	40	-	15.000	-	600	-	-	-	-	
Cádiz	-	165	-	165	-	25.000	-	4.125	-	-	-	-	
Córdoba	-	-	-	-	-	-	-	-	-	-	-	-	
Granada	-	-	-	-	-	-	-	-	-	-	-	-	
Huelva	-	1	-	1	-	21.303	-	21	-	-	-	-	
Jaén	-	-	-	-	-	-	-	-	-	-	-	-	
Málaga	-	-	-	-	-	-	-	-	-	-	-	-	
Sevilla	25	169	-	194	15.000	63.870	-	11.169	-	-	-	-	
<b>Andalucía</b>	<b>25</b>	<b>375</b>	<b>-</b>	<b>400</b>	<b>15.000</b>	<b>41.441</b>	<b>-</b>	<b>15.915</b>	<b>-</b>	<b>-</b>	<b>-</b>	<b>-</b>	

### 5.6.41. CEBOLLA GRANO O VALENCIANA

Provincia	Superficie (ha.)				Rendimiento				Destino de la Producción en Explotaciones Productoras (Tm)			
	Secano	Regadío			Secano Kg/ha.	Regadío			Reserva consumo propio		Ventas fuera explot.	
		Al aire libre	Protegido	Total		Aire libre Kg/ha.	Protegido Kg/ha.	Producción (Tm)	Aliment. animal	Aliment. humana	Consumo en fresco	Para Transform.
Almería	-	-	-	-	-	-	-	-	-	-	-	-
Cádiz	-	195	-	195	-	25.000	-	4.875	-	-	-	-
Córdoba	-	225	-	225	-	51.516	-	11.591	-	-	-	-
Granada	-	300	-	300	-	45.666	-	13.700	-	-	-	-
Huelva	-	32	-	32	-	21.303	-	682	-	-	-	-
Jaén	-	175	-	175	-	49.246	-	8.618	-	-	-	-
Málaga	-	527	-	527	-	36.082	-	19.015	-	-	-	-
Sevilla	-	52	-	52	-	65.900	-	3.427	-	-	-	-
<b>Andalucía</b>	<b>-</b>	<b>1.506</b>	<b>-</b>	<b>1.506</b>	<b>-</b>	<b>41.107</b>	<b>-</b>	<b>61.908</b>	<b>-</b>	<b>-</b>	<b>-</b>	<b>-</b>

### 5.6.42. OTRAS CEBOLLAS

Provincia	Superficie (ha.)				Rendimiento				Destino de la Producción en Explotaciones Productoras (Tm)			
	Secano	Regadío			Secano Kg/ha.	Regadío			Reserva consumo propio		Ventas fuera explot.	
		Al aire libre	Protegido	Total		Aire libre Kg/ha.	Protegido Kg/ha.	Producción (Tm)	Aliment. animal	Aliment. humana	Consumo en fresco	Para Transform.
Almería	-	-	-	-	-	-	-	-	-	-	-	-
Cádiz	-	206	-	206	-	25.000	-	5.150	-	-	-	-
Córdoba	-	76	-	76	-	51.860	-	3.941	-	-	-	-
Granada	-	46	-	46	-	47.820	-	2.200	-	-	-	-
Huelva	-	36	-	36	-	21.200	-	763	-	-	-	-
Jaén	-	10	-	10	-	24.300	-	243	-	-	-	-
Málaga	-	-	-	-	-	-	-	-	-	-	-	-
Sevilla	25	66	-	91	25.000	70.940	-	5.307	-	-	-	-
<b>Andalucía</b>	<b>25</b>	<b>440</b>	<b>-</b>	<b>465</b>	<b>-</b>	<b>-</b>	<b>-</b>	<b>17.604</b>	<b>-</b>	<b>-</b>	<b>-</b>	<b>-</b>

## 5.6.43. CEBOLLA. RESUMEN GENERAL

Provincia	Superficie (ha.)				Rendimiento				Destino de la Producción en Explotaciones Productoras (Tm)			
	Secano	Regadío			Secano Kg/ha.	Regadío		Producción (Tm)	Reserva consumo propio		Ventas fuera explot.	
		Al aire libre	Protegido	Total		Aire libre Kg/ha.	Protegido Kg/ha.		Aliment. animal	Aliment. humana	Consumo en fresco	Para Transform.
Almería	-	58	-	58	-	-	-	924	-	-	924	-
Cádiz	-	716	-	716	-	-	-	17.900	-	3.650	14.250	-
Córdoba	-	449	-	449	-	-	-	23.183	-	580	22.602	-
Granada	-	416	-	416	-	-	-	19.000	-	760	18.240	-
Huelva	35	79	-	114	-	-	-	2.422	-	200	2.222	-
Jaén	-	235	-	235	-	-	-	10.201	-	600	9.601	-
Málaga	-	777	-	777	-	-	-	28.665	-	717	27.948	-
Sevilla	50	468	-	518	-	-	-	31.423	-	-	28.281	3.142
<b>Andalucía</b>	<b>85</b>	<b>3.198</b>	<b>-</b>	<b>3.283</b>	<b>-</b>	<b>-</b>	<b>-</b>	<b>133.718</b>	<b>-</b>	<b>6.507</b>	<b>124.068</b>	<b>3.142</b>

## 5.6.44. CEBOLLETA

Provincia	Superficie (ha.)				Rendimiento				Destino de la Producción en Explotaciones Productoras (Tm)			
	Secano	Regadío			Secano Kg/ha.	Regadío		Producción (Tm)	Reserva consumo propio		Ventas fuera explot.	
		Al aire libre	Protegido	Total		Aire libre Kg/ha.	Protegido Kg/ha.		Aliment. animal	Aliment. humana	Consumo en fresco	Para Transform.
Almería	-	15	-	15	-	12.000	-	180	-	-	180	-
Cádiz	-	-	-	-	-	-	-	-	-	-	-	-
Córdoba	4	70	-	74	6.000	15.000	-	1.074	54	27	993	-
Granada	-	97	-	97	-	32.010	-	3.105	-	62	3.043	-
Huelva	-	5	-	5	-	9.000	-	45	-	10	35	-
Jaén	1	39	-	40	3.000	12.800	-	502	-	5	497	-
Málaga	-	181	-	181	6.000	30.000	-	5.430	-	2.530	2.900	-
Sevilla	-	4	-	4	-	56.441	-	226	-	-	226	-
<b>Andalucía</b>	<b>5</b>	<b>411</b>	<b>-</b>	<b>416</b>	<b>5.400</b>	<b>25.632</b>	<b>-</b>	<b>10.562</b>	<b>54</b>	<b>2.634</b>	<b>7.874</b>	<b>-</b>

### 5.6.45. PUERRO

Provincia	Superficie (ha.)				Rendimiento				Destino de la Producción en Explotaciones Productoras (Tm)				
	Secano	Regadío			Secano Kg/ha.	Regadío			Producción (Tm)	Reserva consumo propio		Ventas fuera explot.	
		Al aire libre	Protegido	Total		Aire libre Kg/ha.	Protegido Kg/ha.	Aliment. animal		Aliment. humana	Consumo en fresco	Para Transform.	
Almería	-	4	-	4	-	9.000	-	36	-	-	36	-	
Cádiz	-	165	-	165	-	21.000	-	3.465	-	69	3.396	-	
Córdoba	-	15	-	15	-	20.000	-	300	15	7	278	-	
Granada	-	39	-	39	-	36.128	-	1.409	-	-	1.409	-	
Huelva	-	3	-	3	-	15.000	-	45	-	5	26	14	
Jaén	-	5	-	5	-	16.250	-	81	-	-	81	-	
Málaga	-	56	-	56	-	27.000	-	1.512	-	181	1.331	-	
Sevilla	3	1	-	4	4.750	21.000	-	35	-	-	35	-	
<b>Andalucía</b>	<b>3</b>	<b>288</b>	<b>-</b>	<b>291</b>	<b>4.750</b>	<b>23.852</b>	<b>-</b>	<b>6.883</b>	<b>15</b>	<b>262</b>	<b>6.592</b>	<b>14</b>	

### 5.6.46. REMOLACHA DE MESA

Provincia	Superficie (ha.)				Rendimiento				Destino de la Producción en Explotaciones Productoras (Tm)				
	Secano	Regadío			Secano Kg/ha.	Regadío			Producción (Tm)	Reserva consumo propio		Ventas fuera explot.	
		Al aire libre	Protegido	Total		Aire libre Kg/ha.	Protegido Kg/ha.	Aliment. animal		Aliment. humana	Consumo en fresco	Para Transform.	
Almería	-	-	-	-	-	-	-	-	-	-	-	-	
Cádiz	-	302	-	302	-	38.500	-	11.627	-	123	11.504	-	
Córdoba	-	66	-	66	-	25.000	-	1.650	83	41	1.526	-	
Granada	-	-	-	-	-	-	-	-	-	-	-	-	
Huelva	-	14	-	14	-	15.000	-	210	-	5	91	114	
Jaén	-	3	-	3	-	18.600	-	56	-	-	56	-	
Málaga	-	39	-	39	-	23.000	-	897	19	94	784	-	
Sevilla	-	-	-	-	-	-	-	-	-	-	-	-	
<b>Andalucía</b>	<b>-</b>	<b>424</b>	<b>-</b>	<b>424</b>	<b>-</b>	<b>34.056</b>	<b>-</b>	<b>14.440</b>	<b>102</b>	<b>263</b>	<b>13.961</b>	<b>114</b>	

## 5.6.47. ZANAHORIA

Provincia	Superficie (ha.)				Rendimiento				Destino de la Producción en Explotaciones Productoras (Tm)			
	Secano	Regadío			Secano Kg/ha.	Regadío		Producción (Tm)	Reserva consumo propio		Ventas fuera explot.	
		Al aire libre	Protegido	Total		Aire libre Kg/ha.	Protegido Kg/ha.		Aliment. animal	Aliment. humana	Consumo en fresco	Para Transform.
Almería	-	-	-	-	-	-	-	-	-	-	-	-
Cádiz	-	3.520	-	3.520	-	56.000	-	197.120	-	21.000	176.120	-
Córdoba	2	132	-	134	15.000	40.000	-	5.310	266	133	4.115	796
Granada	-	15	-	15	-	40.000	-	600	-	42	558	-
Huelva	-	6	-	6	-	22.000	-	132	-	4	128	-
Jaén	-	30	-	30	-	21.500	-	645	-	6	639	-
Málaga	-	70	-	70	-	35.000	-	2.450	25	100	2.325	-
Sevilla	197	734	-	931	7.875	41.225	-	31.811	-	-	27.039	4.772
<b>Andalucía</b>	<b>199</b>	<b>4.507</b>	<b>-</b>	<b>4.706</b>	<b>7.947</b>	<b>52.471</b>	<b>-</b>	<b>238.068</b>	<b>291</b>	<b>21.285</b>	<b>210.924</b>	<b>5.568</b>

## 5.6.48. RÁBANO

Provincia	Superficie (ha.)				Rendimiento				Destino de la Producción en Explotaciones Productoras (Tm)			
	Secano	Regadío			Secano Kg/ha.	Regadío		Producción (Tm)	Reserva consumo propio		Ventas fuera explot.	
		Al aire libre	Protegido	Total		Aire libre Kg/ha.	Protegido Kg/ha.		Aliment. animal	Aliment. humana	Consumo en fresco	Para Transform.
Almería	-	8	-	8	-	6.500	-	52	-	-	52	-
Cádiz	-	35	-	35	-	25.000	-	875	-	95	780	-
Córdoba	1	39	-	40	8.000	15.000	-	593	30	15	549	-
Granada	-	-	-	-	-	-	-	-	-	-	-	-
Huelva	-	5	-	5	-	14.000	-	70	-	3	67	-
Jaén	-	43	-	43	-	14.100	-	606	-	3	603	-
Málaga	-	45	-	45	-	23.000	-	1.035	28	98	909	-
Sevilla	-	9	-	9	-	17.938	-	161	-	-	161	-
<b>Andalucía</b>	<b>1</b>	<b>184</b>	<b>-</b>	<b>185</b>	<b>8.000</b>	<b>18.395</b>	<b>-</b>	<b>3.393</b>	<b>58</b>	<b>214</b>	<b>3.121</b>	<b>-</b>

### 5.6.49. NABO

Provincia	Superficie (ha.)				Rendimiento				Destino de la Producción en Explotaciones Productoras (Tm)			
	Secano	Regadío			Secano Kg/ha.	Regadío		Producción (Tm)	Reserva consumo propio		Ventas fuera explot.	
		Al aire libre	Protegido	Total		Aire libre Kg/ha.	Protegido Kg/ha.		Aliment. animal	Aliment. humana	Consumo en fresco	Para Transform.
Almería	-	-	-	-	-	-	-	-	-	-	-	-
Cádiz	-	15	-	15	-	26.000	-	390	-	123	267	-
Córdoba	-	29	-	29	-	19.500	-	566	28	15	523	-
Granada	-	3	-	3	-	18.000	-	54	-	-	54	-
Huelva	-	2	-	2	-	12.000	-	24	-	2	10	12
Jaén	-	4	-	4	-	15.900	-	64	-	1	63	-
Málaga	-	12	-	12	-	24.000	-	288	4	16	268	-
Sevilla	-	-	-	-	-	-	-	-	-	-	-	-
<b>Andalucía</b>	<b>-</b>	<b>65</b>	<b>-</b>	<b>65</b>	<b>-</b>	<b>21.309</b>	<b>-</b>	<b>1.386</b>	<b>32</b>	<b>157</b>	<b>1.185</b>	<b>12</b>

### 5.6.50. JUDÍAS VERDES

Provincia	Superficie (ha.)				Rendimiento				Destino de la Producción en Explotaciones Productoras (Tm)			
	Secano	Regadío			Secano Kg/ha.	Regadío		Producción (Tm)	Reserva consumo propio		Ventas fuera explot.	
		Al aire libre	Protegido	Total		Aire libre Kg/ha.	Protegido Kg/ha.		Aliment. animal	Aliment. humana	Consumo en fresco	Para Transform.
Almería	-	75	3.875	3.950	-	5.000	11.000	43.000	-	-	43.000	-
Cádiz	-	342	-	342	-	14.000	-	4.788	-	1.245	3.543	-
Córdoba	-	67	-	67	-	11.000	-	737	38	18	497	184
Granada	-	741	1.114	1.855	-	9.090	25.551	35.200	-	704	34.496	-
Huelva	10	20	2	32	3.000	6.500	9.000	178	-	12	156	10
Jaén	-	139	2	141	-	10.500	15.000	1.490	-	60	1.430	-
Málaga	-	402	1.750	2.152	-	10.500	15.000	30.471	18	579	29.874	-
Sevilla	4	49	-	53	3.851	12.075	-	607	-	-	607	-
<b>Andalucía</b>	<b>14</b>	<b>1.835</b>	<b>6.743</b>	<b>8.592</b>	<b>3.243</b>	<b>10.375</b>	<b>14.443</b>	<b>116.470</b>	<b>56</b>	<b>2.618</b>	<b>113.603</b>	<b>194</b>

## 5.6.51. GUISANTES VERDES

Provincia	Superficie (ha.)				Rendimiento				Destino de la Producción en Explotaciones Productoras (Tm)			
	Secano	Regadío			Secano Kg/ha.	Regadío		Producción (Tm)	Reserva consumo propio		Ventas fuera explot.	
		Al aire libre	Protegido	Total		Aire libre Kg/ha.	Protegido Kg/ha.		Aliment. animal	Aliment. humana	Consumo en fresco	Para Transform.
Almería	-	216	-	216	-	8.000	-	1.728	-	-	1.728	-
Cádiz	-	162	-	162	-	14.800	-	2.398	-	960	1.438	-
Córdoba	18	64	-	82	4.000	8.000	-	584	29	15	394	146
Granada	-	58	22	80	-	12.931	25.000	1.300	-	13	1.287	-
Huelva	17	27	-	44	4.500	6.000	-	239	-	12	212	15
Jaén	-	2	-	2	-	6.700	-	13	-	1	12	-
Málaga	14	162	-	176	3.000	7.500	-	1.257	8	116	471	662
Sevilla	80	141	-	221	4.125	11.213	-	1.911	-	-	1.242	669
<b>Andalucía</b>	<b>129</b>	<b>832</b>	<b>22</b>	<b>983</b>	<b>4.035</b>	<b>10.047</b>	<b>25.000</b>	<b>9.430</b>	<b>37</b>	<b>1.117</b>	<b>6.784</b>	<b>1.492</b>

## 5.6.52. HABAS VERDES

Provincia	Superficie (ha.)				Rendimiento				Destino de la Producción en Explotaciones Productoras (Tm)			
	Secano	Regadío			Secano Kg/ha.	Regadío		Producción (Tm)	Reserva consumo propio		Ventas fuera explot.	
		Al aire libre	Protegido	Total		Aire libre Kg/ha.	Protegido Kg/ha.		Aliment. animal	Aliment. humana	Consumo en fresco	Para Transform.
Almería	-	355	-	355	-	12.000	-	4.260	-	-	4.260	-
Cádiz	-	271	-	271	-	14.200	-	3.848	-	1.023	2.825	-
Córdoba	169	388	-	557	4.000	9.000	-	4.168	208	105	2.813	1.042
Granada	-	423	-	423	-	12.530	-	5.300	53	477	4.770	-
Huelva	70	111	-	181	4.800	7.500	-	1.169	-	8	517	644
Jaén	77	265	-	342	2.550	7.800	-	2.263	-	226	2.037	-
Málaga	805	575	-	1.380	3.700	8.000	-	7.579	22	197	3.395	3.965
Sevilla	98	74	-	172	3.938	10.175	-	1.139	-	-	1.139	-
<b>Andalucía</b>	<b>1.219</b>	<b>2.462</b>	<b>-</b>	<b>3.681</b>	<b>3.751</b>	<b>10.216</b>	<b>-</b>	<b>29.726</b>	<b>283</b>	<b>2.036</b>	<b>21.756</b>	<b>5.651</b>

### 5.6.53. CHAMPIÑÓN

Provincia	Superficie (ha.)				Rendimiento				Destino de la Producción en Explotaciones Productoras (Tm)			
	Secano	Regadío			Secano Kg/ha.	Regadío		Producción (Tm)	Reserva consumo propio		Ventas fuera explot.	
		Al aire libre	Protegido	Total		Aire libre Kg/ha.	Protegido Kg/ha.		Aliment. animal	Aliment. humana	Consumo en fresco	Para Transform.
Almería	-	-	-	-	-	-	-	-	-	-	-	-
Cádiz	-	-	-	-	-	-	-	-	-	-	-	-
Córdoba	-	-	-	-	-	-	-	-	-	-	-	-
Granada	-	-	1	1	-	-	225.000	225	-	-	225	-
Huelva	-	-	-	-	-	-	-	-	-	-	-	-
Jaén	-	-	-	-	-	-	-	-	-	-	-	-
Málaga	-	-	-	-	-	-	-	-	-	-	-	-
Sevilla	-	-	-	-	-	-	-	-	-	-	-	-
<b>Andalucía</b>	<b>-</b>	<b>-</b>	<b>1</b>	<b>1</b>	<b>-</b>	<b>-</b>	<b>225.000</b>	<b>225</b>	<b>-</b>	<b>-</b>	<b>225</b>	<b>-</b>

### 5.6.54. OTRAS SETAS

Provincia	Superficie (ha.)				Rendimiento				Destino de la Producción en Explotaciones Productoras (Tm)			
	Secano	Regadío			Secano Kg/ha.	Regadío		Producción (Tm)	Reserva consumo propio		Ventas fuera explot.	
		Al aire libre	Protegido	Total		Aire libre Kg/ha.	Protegido Kg/ha.		Aliment. animal	Aliment. humana	Consumo en fresco	Para Transform.
Almería	-	-	-	-	-	-	-	-	-	-	-	-
Cádiz	-	-	-	-	-	-	-	-	-	-	-	-
Córdoba	-	-	-	-	-	-	-	-	-	-	-	-
Granada	-	-	3	3	-	-	61.000	183	-	-	183	-
Huelva	-	-	-	-	-	-	-	-	-	-	-	-
Jaén	-	-	-	-	-	-	-	-	-	-	-	-
Málaga	-	-	-	-	-	-	-	-	-	-	-	-
Sevilla	-	-	-	-	-	-	-	-	-	-	-	-
<b>Andalucía</b>	<b>-</b>	<b>-</b>	<b>3</b>	<b>3</b>	<b>-</b>	<b>-</b>	<b>61.000</b>	<b>183</b>	<b>-</b>	<b>-</b>	<b>183</b>	<b>-</b>



## 5.6.55. OTRAS HORTALIZAS \*

Provincia	Superficie (ha.)				Rendimiento				Destino de la Producción en Explotaciones Productoras (Tm)				
	Secano	Regadío			Secano Kg/ha.	Regadío			Producción (Tm)	Reserva consumo propio		Ventas fuera explot.	
		Al aire libre	Protegido	Total		Aire libre Kg/ha.	Protegido Kg/ha.	Aliment. animal		Aliment. humana	Consumo en fresco	Para Transform.	
Almería	-	163	-	163	-	13.000	-	2.119	100	19	2.000	-	
Cádiz	-	-	-	-	-	-	-	-	-	-	-	-	
Córdoba	31	123	-	154	5.000	10.000	-	1.385	69	35	1.281	-	
Granada	-	955	-	955	-	16.963	-	16.200	162	162	15.876	-	
Huelva	-	-	-	-	-	-	-	-	-	-	-	-	
Jaén	-	1	-	1	-	11.000	-	11	-	2	9	-	
Málaga	-	-	-	-	-	-	-	-	-	-	-	-	
Sevilla	303	1.589	-	1.892	5.295	15.266	-	25.862	-	-	23.275	2.586	
<b>Andalucía</b>	<b>334</b>	<b>2.831</b>	<b>-</b>	<b>3.165</b>	<b>5.268</b>	<b>15.478</b>	<b>-</b>	<b>45.577</b>	<b>331</b>	<b>218</b>	<b>42.441</b>	<b>2.586</b>	

\* Hace referencia a brócoli, cidra, etc.

## 5.6.56. TOTAL HORTALIZAS

Provincia	Superficie (ha.)				Rendimiento				Destino de la Producción en Explotaciones Productoras (Tm)				
	Secano	Regadío			Secano Kg/ha.	Regadío			Producción (Tm)	Reserva consumo propio		Ventas fuera explot.	
		Al aire libre	Protegido	Total		Aire libre Kg/ha.	Protegido Kg/ha.	Aliment. animal		Aliment. humana	Consumo en fresco	Para Transform.	
Almería	-	9.557	38.780	48.337	-	-	-	2.578.874	100	51	2.536.723	42.000	
Cádiz	296	13.646	200	14.142	-	-	-	517.127	102	43.702	465.675	7.650	
Córdoba	1.060	7.519	608	9.187	-	-	-	165.592	2.914	4.663	155.630	2.388	
Granada	613	14.559	5.067	20.239	-	-	-	741.602	6.199	23.533	662.643	49.228	
Huelva	420	1.674	6.777	8.871	-	-	-	362.536	457	1.884	317.642	42.555	
Jaén	266	3.424	51	3.741	-	-	-	62.292	-	2.585	59.086	620	
Málaga	1.527	6.123	4.370	12.020	-	-	-	375.739	2.247	11.935	344.432	17.125	
Sevilla	1.592	10.765	157	12.514	-	-	-	513.014	-	-	236.521	276.492	
<b>Andalucía</b>	<b>5.774</b>	<b>67.267</b>	<b>56.010</b>	<b>129.051</b>	<b>-</b>	<b>-</b>	<b>-</b>	<b>5.316.776</b>	<b>12.019</b>	<b>88.353</b>	<b>4.778.352</b>	<b>438.058</b>	

## 5.7. CÍTRICOS

### 5.7.1. NAVEL: NAVELINA

Provincia	Sup. en Plant. Regular		Árboles Diseminados En Produc. Número	Rendimiento			Destino de la Producción			Arranques En el Año Ha	Plantac. Nuevas en el Año Ha
	Total Ha	En Produc. ha		De la Sup. En Produc. Kg/ha	En árboles Diseminados Kg/árbol	Producción Tm	Exportac. Tm	Consumo Interior Fresco Tm	Transfor. Tm		
	Almería	1.034	951	-	20.500	-	19.496	5.650	13.060	786	34
Cádiz	394	394	-	29.500	-	11.623	-	5.248	6.375	-	-
Córdoba	1.279	1.032	2.290	39.199	15	40.488	26.317	8.098	6.073	-	37
Granada	-	-	-	-	-	-	-	-	-	-	-
Huelva	593	492	-	27.500	-	13.530	-	3.150	10.380	-	-
Jaén	-	-	-	-	-	-	-	-	-	-	-
Málaga	840	832	-	19.700	-	16.395	336	15.690	369	4	-
Sevilla	8.458	7.788	-	25.920	-	201.865	50.466	99.407	51.992	-	88
<b>Andalucía</b>	<b>12.598</b>	<b>11.489</b>	<b>2.290</b>	<b>26.404</b>	<b>15</b>	<b>303.396</b>	<b>82.769</b>	<b>144.653</b>	<b>75.975</b>	<b>38</b>	<b>223</b>

### 5.7.2. NAVEL: NAVEL

Provincia	Sup. en Plant. Regular		Árboles Diseminados En Produc. Número	Rendimiento			Destino de la Producción			Arranques En el Año Ha	Plantac. Nuevas en el Año Ha
	Total Ha	En Produc. ha		De la Sup. En Produc. Kg/ha	En árboles Diseminados Kg/árbol	Producción Tm	Exportac. Tm	Consumo Interior Fresco Tm	Transfor. Tm		
	Almería	1.887	1.597	-	13.000	-	20.761	2.076	16.600	2.085	80
Cádiz	565	562	-	27.000	-	15.174	-	9.685	5.489	3	3
Córdoba	533	430	1.100	44.129	15	18.992	11.395	3.798	3.798	-	3
Granada	48	48	-	4.708	-	226	-	170	57	-	-
Huelva	472	395	-	19.000	-	7.505	-	2.300	5.205	-	77
Jaén	-	-	-	-	-	-	-	-	-	-	-
Málaga	505	500	-	17.500	-	8.753	143	8.052	558	4	-
Sevilla	2.555	2.336	-	18.248	-	42.627	10.657	16.708	15.262	-	216
<b>Andalucía</b>	<b>6.565</b>	<b>5.868</b>	<b>1.100</b>	<b>19.431</b>	<b>15</b>	<b>114.038</b>	<b>24.271</b>	<b>57.313</b>	<b>32.454</b>	<b>87</b>	<b>386</b>

## 5.7.3. NAVEL: NAVELATE

Provincia	Sup. en Plant. Regular		Árboles Diseminados En Produc. Número	Rendimiento			Destino de la Producción			Arranques En el Año Ha	Plantac. Nuevas en el Año Ha
	Total Ha	En Produc. ha		De la Sup. En Produc. Kg/ha	En árboles Diseminados Kg/árbol	Producción Tm	Exportac. Tm	Consumo Interior Fresco Tm	Transfor. Tm		
	Almería	3.822	3.065	-	22.000	-	67.430	20.230	45.180	2.020	8
Cádiz	250	228	-	26.000	-	5.928	-	4.800	1.128	-	18
Córdoba	-	-	-	-	-	-	-	-	-	-	-
Granada	-	-	-	-	-	-	-	-	-	-	-
Huelva	4.350	3.222	-	21.500	-	69.273	-	56.000	13.273	250	-
Jaén	-	-	-	-	-	-	-	-	-	-	-
Málaga	761	754	-	24.000	-	18.089	374	17.094	620	-	1
Sevilla	352	312	-	9.010	-	2.811	2.108	320	383	43	-
<b>Andalucía</b>	<b>9.535</b>	<b>7.581</b>	<b>-</b>	<b>21.572</b>	<b>-</b>	<b>163.531</b>	<b>22.712</b>	<b>123.394</b>	<b>17.424</b>	<b>301</b>	<b>127</b>

## 5.7.4. BLANCAS SELECTAS: SALUSTIANA

Provincia	Sup. en Plant. Regular		Árboles Diseminados En Produc. Número	Rendimiento			Destino de la Producción			Arranques En el Año Ha	Plantac. Nuevas en el Año Ha
	Total Ha	En Produc. ha		De la Sup. En Produc. Kg/ha	En árboles Diseminados Kg/árbol	Producción Tm	Exportac. Tm	Consumo Interior Fresco Tm	Transfor. Tm		
	Almería	150	143	-	19.000	-	2.717	680	1.820	217	3
Cádiz	105	100	-	25.000	-	2.500	-	1.750	750	-	5
Córdoba	2.238	1.806	3.757	29.720	15	53.731	24.179	5.373	24.179	26	131
Granada	-	-	-	-	-	-	-	-	-	-	-
Huelva	827	789	-	18.500	-	14.597	-	10.850	3.747	-	-
Jaén	-	-	-	-	-	-	-	-	-	-	-
Málaga	367	363	-	21.789	-	7.909	216	7.625	68	-	-
Sevilla	2.028	1.784	-	21.145	-	37.723	3.772	15.803	18.148	-	36
<b>Andalucía</b>	<b>5.715</b>	<b>4.985</b>	<b>3.757</b>	<b>23.896</b>	<b>15</b>	<b>119.176</b>	<b>28.847</b>	<b>43.221</b>	<b>47.109</b>	<b>29</b>	<b>178</b>

### 5.7.5. OTRAS BLANCAS SELECTAS

Provincia	Sup. en Plant. Regular		Árboles Diseminados En Produc. Número	Rendimiento			Destino de la Producción			Arranques En el Año Ha	Plantac. Nuevas en el Año Ha
	Total Ha	En Produc. ha		De la Sup. En Produc. Kg/ha	En árboles Diseminados Kg/árbol	Producción Tm	Exportac. Tm	Consumo Interior Fresco Tm	Transfor. Tm		
Almería	264	264	-	19.000	-	5.016	-	518	4.498	14	-
Cádiz	-	-	-	-	-	-	-	-	-	-	-
Córdoba	1.012	817	1.995	40.269	20	32.940	1.647	1.647	29.646	-	49
Granada	-	-	-	-	-	-	-	-	-	-	-
Huelva	10	10	-	14.000	-	140	-	140	-	-	-
Jaén	-	-	-	-	-	-	-	-	-	-	-
Málaga	-	-	-	-	-	-	-	-	-	-	-
Sevilla	335	335	-	13.682	-	4.583	-	1.920	2.663	-	-
<b>Andalucía</b>	<b>1.621</b>	<b>1.426</b>	<b>1.995</b>	<b>29.901</b>	<b>20</b>	<b>42.679</b>	<b>1.647</b>	<b>4.225</b>	<b>36.807</b>	<b>14</b>	<b>49</b>

### 5.7.6. BLANCAS COMUNES

Provincia	Sup. en Plant. Regular		Árboles Diseminados En Produc. Número	Rendimiento			Destino de la Producción			Arranques En el Año Ha	Plantac. Nuevas en el Año Ha
	Total Ha	En Produc. ha		De la Sup. En Produc. Kg/ha	En árboles Diseminados Kg/árbol	Producción Tm	Exportac. Tm	Consumo Interior Fresco Tm	Transfor. Tm		
Almería	37	37	-	18.500	-	685	-	50	635	3	-
Cádiz	102	93	-	28.000	-	2.604	-	1.490	1.114	-	9
Córdoba	266	216	358	31.350	15	6.777	-	-	6.777	-	76
Granada	535	535	-	5.136	-	2.748	-	-	2.748	-	-
Huelva	-	-	25.646	-	10	256	-	256	-	5	-
Jaén	1	1	883	9.500	4	13	-	13	-	-	-
Málaga	672	666	-	19.200	-	12.779	-	12.421	358	-	1
Sevilla	70	70	-	14.771	-	1.034	-	451	583	-	-
<b>Andalucía</b>	<b>1.683</b>	<b>1.618</b>	<b>26.887</b>	<b>16.463</b>	<b>10</b>	<b>26.895</b>	<b>-</b>	<b>14.681</b>	<b>12.215</b>	<b>8</b>	<b>86</b>

## 5.7.7. SANGUINAS

Provincia	Sup. en Plant. Regular		Árboles Diseminados En Produc. Número	Rendimiento			Destino de la Producción			Plantac. Nuevas en el Año Ha	
	Total Ha	En Produc. ha		De la Sup. En Produc. Kg/ha	En árboles Diseminados Kg/árbol	Producción Tm	Exportac. Tm	Consumo Interior Fresco Tm	Transfor. Tm		Arranques En el Año Ha
	Almería	-	-	-	-	-	-	-	-	-	-
Cádiz	-	-	-	-	-	-	-	-	-	-	-
Córdoba	-	-	-	-	-	-	-	-	-	-	-
Granada	-	-	-	-	-	-	-	-	-	-	-
Huelva	89	24	-	16.500	-	396	-	396	-	-	29
Jaén	-	-	-	-	-	-	-	-	-	-	-
Málaga	-	-	-	-	-	-	-	-	-	-	-
Sevilla	-	-	-	-	-	-	-	-	-	-	-
<b>Andalucía</b>	<b>89</b>	<b>24</b>	<b>-</b>	<b>16.500</b>	<b>-</b>	<b>396</b>	<b>-</b>	<b>396</b>	<b>-</b>	<b>-</b>	<b>29</b>

## 5.7.8. TARDÍAS: VERNA

Provincia	Sup. en Plant. Regular		Árboles Diseminados En Produc. Número	Rendimiento			Destino de la Producción			Plantac. Nuevas en el Año Ha	
	Total Ha	En Produc. ha		De la Sup. En Produc. Kg/ha	En árboles Diseminados Kg/árbol	Producción Tm	Exportac. Tm	Consumo Interior Fresco Tm	Transfor. Tm		Arranques En el Año Ha
	Almería	-	-	-	-	-	-	-	-	-	-
Cádiz	65	65	-	28.000	-	1.820	-	1.675	145	-	-
Córdoba	-	-	-	-	-	-	-	-	-	-	-
Granada	-	-	-	-	-	-	-	-	-	-	-
Huelva	-	-	-	-	-	-	-	-	-	-	-
Jaén	-	-	-	-	-	-	-	-	-	-	-
Málaga	683	677	-	18.300	-	12.380	-	11.248	1.132	-	1
Sevilla	29	29	-	13.495	-	391	-	138	253	1	-
<b>Andalucía</b>	<b>777</b>	<b>771</b>	<b>-</b>	<b>18.937</b>	<b>-</b>	<b>14.591</b>	<b>-</b>	<b>13.061</b>	<b>1.530</b>	<b>1</b>	<b>1</b>

### 5.7.9. TARDÍAS: VALENCIA LATE

Provincia	Sup. en Plant. Regular		Árboles Diseminados En Produc. Número	Rendimiento			Destino de la Producción			Arranques En el Año Ha	Plantac. Nuevas en el Año Ha
	Total Ha	En Produc. ha		De la Sup. En Produc. Kg/ha	En árboles Diseminados Kg/árbol	Producción Tm	Exportac. Tm	Consumo Interior Fresco Tm	Transfor. Tm		
	Almería	457	301	-	21.500	-	6.472	1.425	4.335	712	2
Cádiz	315	315	-	28.000	-	8.820	-	6.860	1.960	-	17
Córdoba	-	-	-	-	-	0	-	-	-	-	-
Granada	-	-	-	-	-	0	-	-	-	-	-
Huelva	3.353	3.009	-	22.000	-	66.198	-	55.000	11.198	32	-
Jaén	-	-	-	-	-	0	-	-	-	-	-
Málaga	1.850	1.832	-	20.525	-	37.607	-	37.231	376	-	15
Sevilla	2.616	2.308	-	17.312	-	39.956	25.283	13.141	1.532	-	455
<b>Andalucía</b>	<b>8.591</b>	<b>7.765</b>	<b>-</b>	<b>20.483</b>	<b>-</b>	<b>159.053</b>	<b>26.708</b>	<b>116.567</b>	<b>15.778</b>	<b>34</b>	<b>516</b>

### 5.7.10. TOTAL NARANJO

Provincia	Sup. en Plant. Regular		Árboles Diseminados En Produc. Número	Rendimiento			Destino de la Producción			Arranques En el Año Ha	Plantac. Nuevas en el Año Ha
	Total Ha	En Produc. ha		De la Sup. En Produc. Kg/ha	En árboles Diseminados Kg/árbol	Producción Tm	Exportac. Tm	Consumo Interior Fresco Tm	Transfor. Tm		
	Almería	7.651	6.358	-	19.279	-	122.576	30.061	81.563	10.953	144
Cádiz	1.796	1.757	-	27.586	-	48.469	-	31.508	16.961	3	52
Córdoba	5.328	4.301	9.500	35.521	16	152.927	63.538	18.916	70.473	26	296
Granada	583	583	-	5.101	-	2.974	-	170	2.805	-	-
Huelva	9.694	7.941	25.646	21.614	10	171.895	-	128.092	43.803	287	106
Jaén	1	1	883	9.500	4	13	-	13	-	-	-
Málaga	5.678	5.623	-	20.257	-	113.911	1.069	109.361	3.481	8	18
Sevilla	16.443	14.962	-	22.122	-	330.991	92.286	147.888	90.816	44	795
<b>Andalucía</b>	<b>47.174</b>	<b>41.526</b>	<b>36.029</b>	<b>22.717</b>	<b>11</b>	<b>943.755</b>	<b>186.954</b>	<b>517.511</b>	<b>239.292</b>	<b>512</b>	<b>1.595</b>

## 5.7.11. NARANJO AMARGO

Provincia	Sup. en Plant. Regular		Árboles Diseminados En Produc. Número	Rendimiento			Destino de la Producción			Plantac. Nuevas en el Año Ha	
	Total Ha	En Produc. ha		De la Sup. En Produc. Kg/ha	En árboles Diseminados Kg/árbol	Producción Tm	Exportac. Tm	Consumo Interior Fresco Tm	Transfor. Tm		Arranques En el Año Ha
Almería	-	-	-	-	-	-	-	-	-	-	-
Cádiz	4	4	-	23.000	-	92	-	-	92	-	-
Córdoba	-	-	1.208	-	-	-	-	-	-	-	-
Granada	-	-	2.000	-	13	26	-	-	26	-	-
Huelva	-	-	181	-	-	-	-	-	-	-	-
Jaén	-	-	960	-	3	3	-	-	3	-	-
Málaga	11	-	-	-	-	-	-	-	-	-	11
Sevilla	1.115	1.074	-	18.141	-	19.483	1.948	-	17.535	-	216
<b>Andalucía</b>	<b>1.130</b>	<b>1.078</b>	<b>4.349</b>	<b>18.159</b>	<b>7</b>	<b>19.604</b>	<b>1.948</b>	<b>-</b>	<b>17.656</b>	<b>-</b>	<b>227</b>

## 5.7.12. SATSUMA

Provincia	Sup. en Plant. Regular		Árboles Diseminados En Produc. Número	Rendimiento			Destino de la Producción			Plantac. Nuevas en el Año Ha	
	Total Ha	En Produc. ha		De la Sup. En Produc. Kg/ha	En árboles Diseminados Kg/árbol	Producción Tm	Exportac. Tm	Consumo Interior Fresco Tm	Transfor. Tm		Arranques En el Año Ha
Almería	26	20	-	18.500	-	370	80	260	30	5	-
Cádiz	100	97	-	21.000	-	2.037	-	2.037	-	-	-
Córdoba	197	157	1.063	16.750	-	2.630	-	2.630	-	-	42
Granada	-	-	-	-	-	0	-	-	-	-	-
Huelva	32	32	-	26.500	-	848	-	848	-	-	-
Jaén	-	-	-	-	-	-	-	-	-	-	-
Málaga	9	9	-	19.000	-	168	-	46	122	-	-
Sevilla	229	177	-	18.685	-	3.307	331	661	2.315	75	-
<b>Andalucía</b>	<b>593</b>	<b>492</b>	<b>1.063</b>	<b>19.030</b>	<b>-</b>	<b>9.360</b>	<b>411</b>	<b>6.482</b>	<b>2.467</b>	<b>80</b>	<b>42</b>

### 5.7.13.1. CLEMENULES, OROVAL, MARISOL, HERNANDINA

Provincia	Sup. en Plant. Regular		Árboles Diseminados En Produc. Número	Rendimiento			Destino de la Producción			Plantac. Nuevas en el Año Ha	
	Total Ha	En Produc. ha		De la Sup. En Produc. Kg/ha	En árboles Diseminados Kg/árbol	Producción Tm	Exportac. Tm	Consumo Interior Fresco Tm	Transfor. Tm		Arranques En el Año Ha
Almería	-	-	-	-	-	-	-	-	-	-	-
Cádiz	-	-	-	-	-	-	-	-	-	-	-
Córdoba	-	-	-	-	-	-	-	-	-	-	-
Granada	-	-	-	-	-	-	-	-	-	-	-
Huelva	-	-	-	-	-	-	-	-	-	-	-
Jaén	-	-	-	-	-	-	-	-	-	-	-
Málaga	-	-	-	-	-	-	-	-	-	-	-
Sevilla	1.306	1.106	-	8.727	-	9.652	6.756	2.413	483	-	83
<b>Andalucía</b>	<b>1.306</b>	<b>1.106</b>	<b>-</b>	<b>8.727</b>	<b>-</b>	<b>9.652</b>	<b>6.756</b>	<b>2.413</b>	<b>483</b>	<b>-</b>	<b>83</b>

### 5.7.13.2. CLEMENTINAS

Provincia	Sup. en Plant. Regular		Árboles Diseminados En Produc. Número	Rendimiento			Destino de la Producción			Plantac. Nuevas en el Año Ha	
	Total Ha	En Produc. ha		De la Sup. En Produc. Kg/ha	En árboles Diseminados Kg/árbol	Producción Tm	Exportac. Tm	Consumo Interior Fresco Tm	Transfor. Tm		Arranques En el Año Ha
Almería	2.536	1.751	-	16.500	-	28.892	8.960	18.500	1.432	24	12
Cádiz	130	128	-	23.000	-	2.944	-	2.944	-	-	-
Córdoba	188	149	1.014	16.825	-	2.507	1.003	1.504	-	-	40
Granada	-	-	-	-	-	0	-	-	-	-	-
Huelva	2.375	1.422	-	22.000	-	31.284	-	28.500	2.784	25	350
Jaén	-	-	-	-	-	0	-	-	-	-	-
Málaga	371	365	-	21.200	-	7.740	766	6.896	77	1	-
Sevilla	225	225	-	4.177	-	940	470	263	207	-	32
<b>Andalucía</b>	<b>5.825</b>	<b>4.040</b>	<b>1.014</b>	<b>18.392</b>	<b>-</b>	<b>74.306</b>	<b>11.199</b>	<b>58.607</b>	<b>4.500</b>	<b>50</b>	<b>434</b>

### 5.7.14. OTRAS MANDARINAS

Provincia	Sup. en Plant. Regular		Árboles Diseminados En Produc. Número	Rendimiento			Destino de la Producción			Plantac. Nuevas en el Año Ha	
	Total Ha	En Produc. ha		De la Sup. En Produc. Kg/ha	En árboles Diseminados Kg/árbol	Producción Tm	Exportac. Tm	Consumo Interior Fresco Tm	Transfor. Tm		Arranques En el Año Ha
Almería	784	650	-	17.000	-	11.050	2.760	7.735	555	4	76
Cádiz	397	384	-	24.297	-	9.330	-	9.330	-	-	13
Córdoba	74	58	396	16.860	12	983	391	592	-	-	16
Granada	10	10	-	1.000	-	10	-	6	4	-	-
Huelva	3.018	2.055	1.607	22.000	30	45.258	-	43.748	1.510	150	836
Jaén	-	-	152	-	5	1	-	1	-	-	-
Málaga	939	924	-	10.000	-	9.241	-	8.714	527	2	-
Sevilla	65	54	-	2.938	-	159	103	48	8	25	-
<b>Andalucía</b>	<b>5.287</b>	<b>4.135</b>	<b>2.155</b>	<b>18.374</b>	<b>25</b>	<b>76.031</b>	<b>3.254</b>	<b>70.174</b>	<b>2.604</b>	<b>181</b>	<b>941</b>



## 5.7.15. TOTAL MANDARINO

Provincia	Sup. en Plant. Regular		Árboles Diseminados En Produc. Número	Rendimiento			Destino de la Producción			Arranques En el Año Ha	Plantac. Nuevas en el Año Ha
	Total Ha	En Produc. ha		De la Sup. En Produc. Kg/ha	En árboles Diseminados Kg/árbol	Producción Tm	Exportac. Tm	Consumo Interior Fresco Tm	Transfor. Tm		
Almería	3.346	2.421	-	-	-	40.312	11.800	26.495	2.017	33	88
Cádiz	627	609	-	-	-	14.311	-	14.311	-	-	13
Córdoba	459	364	2.473	-	-	6.119	1.394	4.726	-	-	98
Granada	10	10	-	-	-	10	-	6	4	-	-
Huelva	5.425	3.509	1.607	-	-	77.390	-	73.096	4.294	175	1.186
Jaén	-	-	152	-	-	1	-	1	-	-	-
Málaga	1.319	1.298	-	-	-	17.149	766	15.656	726	3	-
Sevilla	1.825	1.562	-	-	-	14.058	7.660	3.385	3.013	100	115
<b>Andalucía</b>	<b>13.011</b>	<b>9.773</b>	<b>4.232</b>	-	-	<b>169.350</b>	<b>21.620</b>	<b>137.676</b>	<b>10.054</b>	<b>311</b>	<b>1.500</b>

## 5.7.16. BERNA

Provincia	Sup. en Plant. Regular		Árboles Diseminados En Produc. Número	Rendimiento			Destino de la Producción			Arranques En el Año Ha	Plantac. Nuevas en el Año Ha
	Total Ha	En Produc. ha		De la Sup. En Produc. Kg/ha	En árboles Diseminados Kg/árbol	Producción Tm	Exportac. Tm	Consumo Interior Fresco Tm	Transfor. Tm		
Almería	680	475	-	16.000	-	7.600	2.280	4.560	760	40	4
Cádiz	16	12	-	22.000	-	264	-	15	249	-	-
Córdoba	-	-	-	-	-	-	-	-	-	-	-
Granada	-	-	-	-	-	-	-	-	-	-	-
Huelva	3	1	-	12.000	-	12	-	12	-	2	-
Jaén	-	-	-	-	-	-	-	-	-	-	-
Málaga	3.399	3.358	-	19.200	-	64.478	7.286	54.877	2.315	49	-
Sevilla	-	-	-	-	-	-	-	-	-	-	-
<b>Andalucía</b>	<b>4.098</b>	<b>3.846</b>	-	<b>18.812</b>	-	<b>72.354</b>	<b>9.566</b>	<b>59.464</b>	<b>3.324</b>	<b>91</b>	<b>4</b>

### 5.7.17. MESERO

Provincia	Sup. en Plant. Regular		Árboles Diseminados En Produc. Número	Rendimiento			Destino de la Producción			Arranques En el Año Ha	Plantac. Nuevas en el Año Ha
	Total Ha	En Produc. ha		De la Sup. En Produc. Kg/ha	En árboles Diseminados Kg/árbol	Producción Tm	Exportac. Tm	Consumo Interior Fresco Tm	Transfor. Tm		
Almería	1.397	1.037	-	20.500	-	21.259	5.950	14.240	1.069	10	315
Cádiz	12	12	-	23.000	-	276	-	84	192	-	-
Córdoba	-	-	-	-	-	0	-	-	-	-	-
Granada	90	90	-	1.444	-	130	-	104	26	1	-
Huelva	4	2	-	11.000	-	22	-	12	10	2	-
Jaén	-	-	-	-	-	0	-	-	-	-	-
Málaga	2.024	2.000	-	26.000	-	51.993	608	43.518	7.866	29	-
Sevilla	-	-	-	-	-	-	-	-	-	-	-
<b>Andalucía</b>	<b>3.527</b>	<b>3.141</b>	<b>-</b>	<b>23.459</b>	<b>-</b>	<b>73.679</b>	<b>6.558</b>	<b>57.958</b>	<b>9.163</b>	<b>42</b>	<b>315</b>

### 5.7.18. OTROS LIMONES

Provincia	Sup. en Plant. Regular		Árboles Diseminados En Produc. Número	Rendimiento			Destino de la Producción			Arranques En el Año Ha	Plantac. Nuevas en el Año Ha
	Total Ha	En Produc. ha		De la Sup. En Produc. Kg/ha	En árboles Diseminados Kg/árbol	Producción Tm	Exportac. Tm	Consumo Interior Fresco Tm	Transfor. Tm		
Almería	158	136	-	18.000	-	2.448	610	1.590	248	-	2
Cádiz	355	355	-	22.500	-	7.988	-	121	7.867	-	-
Córdoba	5	5	3.240	12.000	-	60	-	60	-	5	-
Granada	90	-	-	-	-	-	-	-	-	-	-
Huelva	2	2	1.012	11.000	20	42	-	42	-	-	-
Jaén	-	-	987	-	6	6	-	6	-	-	-
Málaga	129	127	-	11.000	-	1.402	-	980	422	2	-
Sevilla	149	149	-	13.806	-	2.057	514	1.220	323	-	66
<b>Andalucía</b>	<b>888</b>	<b>774</b>	<b>5.239</b>	<b>18.047</b>	<b>5</b>	<b>14.003</b>	<b>1.124</b>	<b>4.019</b>	<b>8.860</b>	<b>7</b>	<b>68</b>

## 5.7.19. TOTAL LIMONERO

Provincia	Sup. en Plant. Regular		Árboles Diseminados En Produc. Número	Rendimiento			Destino de la Producción			Arranques En el Año Ha	Plantac. Nuevas en el Año Ha
	Total Ha	En Produc. ha		De la Sup. En Produc. Kg/ha	En árboles Diseminados Kg/árbol	Producción Tm	Exportac. Tm	Consumo Interior Fresco Tm	Transfor. Tm		
Almería	2.235	1.648	-	18.997	-	31.307	8.840	20.390	2.077	50	321
Cádiz	383	379	-	22.500	-	8.528	-	220	8.308	0	-
Córdoba	5	-	3.240	6.000.000	-	60	-	60	-	5	-
Granada	180	90	0	1.444	-	130	-	104	26	1	-
Huelva	9	5	1.012	11.200	20	76	-	66	10	4	-
Jaén	-	-	987	0	6	6	-	6	-	-	-
Málaga	5.552	5.485	-	21.488	-	117.872	7.894	99.375	10.603	80	-
Sevilla	149	149	-	13.806	-	2.057	514	1.220	323	-	66
<b>Andalucía</b>	<b>8.513</b>	<b>7.756</b>	<b>5.239</b>	<b>20.629</b>	<b>5</b>	<b>160.035</b>	<b>17.248</b>	<b>121.441</b>	<b>21.347</b>	<b>140</b>	<b>387</b>

## 5.7.20. POMELO

Provincia	Sup. en Plant. Regular		Árboles Diseminados En Produc. Número	Rendimiento			Destino de la Producción			Arranques En el Año Ha	Plantac. Nuevas en el Año Ha
	Total Ha	En Produc. ha		De la Sup. En Produc. Kg/ha	En árboles Diseminados Kg/árbol	Producción Tm	Exportac. Tm	Consumo Interior Fresco Tm	Transfor. Tm		
Almería	38	19	-	30.500	-	580	319	261	-	-	14
Cádiz	26	23	-	25.000	-	575	-	575	-	-	-
Córdoba	8	6	244	25.000	-	150	-	150	-	-	-
Granada	1	1	-	5.000	-	5	-	-	5	-	-
Huelva	84	62	30	18.000	-	1.116	-	800	316	-	8
Jaén	-	-	-	-	-	0	-	-	-	-	-
Málaga	52	50	-	22.000	-	1.100	-	-	1.100	-	-
Sevilla	176	176	-	32.470	-	5.715	4.286	874	555	-	4
<b>Andalucía</b>	<b>385</b>	<b>337</b>	<b>274</b>	<b>27.419</b>	<b>-</b>	<b>9.240</b>	<b>4.605</b>	<b>2.660</b>	<b>1.976</b>	<b>-</b>	<b>26</b>

### 5.7.21. LIMERO Y OTROS CÍTRICOS

Provincia	Sup. en Plant. Regular		Árboles Diseminados En Produc. Número	Rendimiento			Destino de la Producción			Arranques En el Año Ha	Plantac. Nuevas en el Año Ha
	Total Ha	En Produc. ha		De la Sup. En Produc. Kg/ha	En árboles Diseminados Kg/árbol	Producción Tm	Exportac. Tm	Consumo Interior Fresco Tm	Transfor. Tm		
Almería	-	-	-	-	-	-	-	-	-	-	-
Cádiz	21	21	-	20.000	-	420	-	420	-	-	-
Córdoba	10	5	1.178	15.000	-	75	-	-	75	-	4
Granada	-	-	5.000	-	10	50	-	-	50	-	-
Huelva	56	-	197	17.000	-	0	-	-	-	-	8
Jaén	-	-	-	-	-	0	-	-	-	-	-
Málaga	17	17	-	10.500	-	179	-	-	179	-	-
Sevilla	689	654	-	16.564	-	10.833	7.042	2.913	878	-	33
<b>Andalucía</b>	<b>793</b>	<b>697</b>	<b>6.375</b>	<b>16.508</b>	<b>8</b>	<b>11.556</b>	<b>7.042</b>	<b>3.333</b>	<b>1.182</b>	<b>-</b>	<b>45</b>

### 5.7.22. TOTAL CÍTRICOS

Provincia	Sup. en Plant. Regular		Árboles Diseminados En Produc. Número	Rendimiento			Destino de la Producción			Arranques En el Año Ha	Plantac. Nuevas en el Año Ha
	Total Ha	En Produc. ha		De la Sup. En Produc. Kg/ha	En árboles Diseminados Kg/árbol	Producción Tm	Exportac. Tm	Consumo Interior Fresco Tm	Transfor. Tm		
Almería	13.270	10.446	-	-	-	194.773	51.020	128.709	15.047	227	751
Cádiz	2.857	2.793	-	-	-	72.395	-	47.034	25.361	3	65
Córdoba	5.810	4.676	17.843	-	-	159.331	64.932	23.852	70.548	31	398
Granada	774	684	7.000	-	-	3.195	-	280	2.916	1	0
Huelva	15.268	11.517	28.673	-	-	250.477	-	202.054	48.423	466	1.308
Jaén	1	1	2.982	-	-	23	-	20	3	-	-
Málaga	12.629	12.474	-	-	-	250.211	9.729	224.392	16.089	91	29
Sevilla	20.397	18.577	-	-	-	383.137	113.736	156.280	113.120	144	1.229
<b>Andalucía</b>	<b>71.006</b>	<b>61.168</b>	<b>56.498</b>	<b>-</b>	<b>-</b>	<b>1.313.541</b>	<b>239.417</b>	<b>782.621</b>	<b>291.507</b>	<b>963</b>	<b>3.780</b>

## 5.8. FRUTALES NO CÍTRICOS

## 5.8.1. MANZANO VARIEDAD STARKING

Provincia	Superficie en Plantación Regular					Árboles Diseminados (En Produc.) Número	Rendimientos			
	Total		En Producción		Superf. en Producc.		Árboles Diseminados Kg/Arbol	Producción Tm		
	Secano Ha	Regadío Ha	Total Ha	Secano Ha	Regadío Ha				Secano Kg/Ha	Regadío Kg/Ha
Almería	-	13	13	-	13	-	-	12.000	-	156
Cádiz	-	10	10	-	10	-	-	6.000	-	60
Córdoba	-	23	23	-	23	3.185	-	14.890	-	343
Granada	-	40	40	-	40	-	-	24.628	-	985
Huelva	-	10	10	-	10	-	-	6.200	-	62
Jaén	-	2	2	-	2	190	-	13.000	2	26
Málaga	-	-	-	-	-	-	-	-	-	-
Sevilla	-	-	-	-	-	-	-	-	-	-
<b>Andalucía</b>	<b>-</b>	<b>98</b>	<b>98</b>	<b>-</b>	<b>98</b>	<b>3.375</b>	<b>-</b>	<b>16.649</b>	<b>-</b>	<b>1.632</b>

Provincia	Destino de la Producción en las explot. product.					
	Consumo propio		Venta fuera explot.		Arranque en el Año Ha	Plantac. nuevas en el Año Ha
	Ali. ani. Tm	Ali. Hum. Tm	Consumo Fresco Tm	Transform Tm		
Almería	-	2	154	-	-	-
Cádiz	-	-	60	-	-	-
Córdoba	-	-	343	-	-	1
Granada	12	60	913	-	15	-
Huelva	-	1	61	-	4	-
Jaén	-	-	26	-	1	-
Málaga	-	-	-	-	-	-
Sevilla	-	-	-	-	-	-
<b>Andalucía</b>	<b>12</b>	<b>63</b>	<b>1.557</b>	<b>-</b>	<b>20</b>	<b>1</b>

### 5.8.2. MANZANO VARIEDAD GOLDEN DELICIOUS

Provincia	Superficie en Plantación Regular					Árboles Diseminados (En Produc.) Número	Rendimientos			
	Total		En Producción		Superf. en Producc.		Árboles Diseminados Kg/Arbol	Producción Tm		
	Secano Ha	Regadío Ha	Total Ha	Secano Ha	Regadío Ha				Secano Kg/Ha	Regadío Kg/Ha
Almería	-	35	35	-	35	-	-	11.500	-	403
Cádiz	-	12	12	-	12	-	-	6.000	-	72
Córdoba	-	42	42	-	42	5.838	-	14.950	-	628
Granada	-	30	30	-	21	-	-	24.628	-	517
Huelva	-	14	14	-	14	-	-	7.800	-	109
Jaén	-	18	18	-	18	1.540	-	13.150	-	237
Málaga	-	47	47	-	22	-	-	11.500	-	253
Sevilla	-	-	-	-	-	-	-	-	-	-
<b>Andalucía</b>	<b>-</b>	<b>198</b>	<b>198</b>	<b>-</b>	<b>164</b>	<b>7.378</b>	<b>-</b>	<b>13.527</b>	<b>-</b>	<b>2.219</b>

Provincia	Destino de la Producción en las explot. product.					
	Consumo propio		Venta fuera explot.		Arranque en el Año Ha	Plantac. nuevas en el Año Ha
	Ali. ani. Tm	Ali. Hum. Tm	Consumo Fresco Tm	Transform Tm		
Almería	-	4	399	-	-	-
Cádiz	-	-	72	-	-	-
Córdoba	-	-	628	-	-	2
Granada	11	88	418	-	15	-
Huelva	-	3	106	-	6	-
Jaén	-	-	237	-	4	-
Málaga	-	-	253	-	-	1
Sevilla	-	-	-	-	-	-
<b>Andalucía</b>	<b>11</b>	<b>95</b>	<b>2.113</b>	<b>-</b>	<b>25</b>	<b>3</b>

## 5.8.3. OTRAS VARIETADES DE MANZANO

Provincia	Superficie en Plantación Regular					Árboles Diseminados (En Produc.) Número	Rendimientos			
	Total			En Producción			Superf. en Producc.		Árboles Diseminados Kg/Arbol	Producción Tm
	Secano Ha	Regadío Ha	Total Ha	Secano Ha	Regadío Ha		Secano Kg/Ha	Regadío Kg/Ha		
Almería	6	78	84	6	78	-	5.000	11.500	-	927
Cádiz	-	-	-	-	-	-	-	-	-	-
Córdoba	-	11	11	-	11	1.592	-	15.500	-	171
Granada	-	129	129	-	100	20.000	-	24.628	12	2.703
Huelva	2	14	16	2	14	2.515	5.000	9.200	2	144
Jaén	-	3	3	-	3	17.403	-	10.000	11	228
Málaga	30	-	30	30	-	-	5.000	-	-	150
Sevilla	9	33	42	9	20	-	4.128	10.900	-	255
<b>Andalucía</b>	<b>47</b>	<b>268</b>	<b>315</b>	<b>47</b>	<b>226</b>	<b>41.510</b>	<b>4.833</b>	<b>17.288</b>	<b>11</b>	<b>4.578</b>

Provincia	Destino de la Producción en las explot. product.					
	Consumo propio		Venta fuera explot.		Arranque en el Año Ha	Plantac. nuevas en el Año Ha
	Ali. ani. Tm	Ali. Hum. Tm	Consumo Fresco Tm	Transform Tm		
Almería	-	10	917	-	-	-
Cádiz	-	-	-	-	-	-
Córdoba	-	-	171	-	-	1
Granada	9	147	2.547	-	-	108
Huelva	-	10	134	-	2	-
Jaén	-	-	228	-	-	-
Málaga	-	-	150	-	-	-
Sevilla	-	-	255	-	7	-
<b>Andalucía</b>	<b>9</b>	<b>167</b>	<b>4.402</b>	<b>-</b>	<b>9</b>	<b>109</b>

#### 5.8.4. MANZANO. RESUMEN GENERAL

Provincia	Superficie en Plantación Regular					Árboles Diseminados (En Produc.) Número	Rendimientos			
	Total		En Producción		Superf. en Producc.		Árboles Diseminados Kg/Arbol	Producción Tm		
	Secano Ha	Regadío Ha	Total Ha	Secano Ha	Regadío Ha				Secano Kg/Ha	Regadío Kg/Ha
Almería	6	126	132	6	126	-	5.000	11.552	-	1486
Cádiz	-	22	22	-	22	-	-	6.000	-	132
Córdoba	-	76	76	-	76	10.615	-	15.015	-	1141
Granada	-	199	199	-	161	20.000	-	24.628	12	4205
Huelva	2	38	40	2	38	2.515	800	8.000	4	316
Jaén	-	23	23	-	23	19.133	-	12.200	11	491
Málaga	30	47	77	30	22	-	5.000	11.500	-	403
Sevilla	9	33	42	9	20	-	4.128	10.900	-	255
<b>Andalucía</b>	<b>47</b>	<b>564</b>	<b>611</b>	<b>47</b>	<b>488</b>	<b>52263</b>	<b>4654</b>	<b>15880</b>	<b>9</b>	<b>8429</b>

Provincia	Destino de la Producción en las explot. product.					
	Consumo propio		Venta fuera explot.		Arranque en el Año Ha	Plantac. nuevas en el Año Ha
	Ali. ani. Tm	Ali. Hum. Tm	Consumo Fresco Tm	Transform Tm		
Almería	-	16	1.470	-	-	-
Cádiz	-	-	132	-	-	-
Córdoba	-	-	1.142	-	-	4
Granada	32	295	3.878	-	30	108
Huelva	-	14	301	-	12	-
Jaén	-	-	491	-	5	-
Málaga	-	-	403	-	-	1
Sevilla	-	-	255	-	7	-
<b>Andalucía</b>	<b>32</b>	<b>325</b>	<b>8.072</b>	<b>-</b>	<b>54</b>	<b>113</b>



## 5.8.5. PERAL. VARIEDAD LIMONERA

Provincia	Superficie en Plantación Regular					Árboles Diseminados (En Produc.) Número	Rendimientos			
	Total			En Producción			Superf. en Producc.		Árboles Diseminados Kg/Arbol	Producción Tm
	Secano Ha	Regadío Ha	Total Ha	Secano Ha	Regadío Ha		Secano Kg/Ha	Regadío Kg/Ha		
Almería	-	-	-	-	-	-	-	-	-	-
Cádiz	-	8	8	-	8	-	-	5.800	-	46
Córdoba	-	-	-	-	-	-	-	-	-	-
Granada	-	-	-	-	-	-	-	-	-	-
Huelva	-	-	-	-	-	-	-	-	-	-
Jaén	-	2	2	-	2	940	-	9.000	11	28
Málaga	-	-	-	-	-	-	-	-	-	-
Sevilla	-	-	-	-	-	-	-	-	-	-
<b>Andalucía</b>	-	<b>10</b>	<b>10</b>	-	<b>10</b>	<b>940</b>	-	<b>6.440</b>	<b>11</b>	<b>75</b>

Provincia	Destino de la Producción en las explot. product.					
	Consumo propio		Venta fuera explot.		Arranque en el Año Ha	Plantac. nuevas en el Año Ha
	Ali. ani. Tm	Ali. Hum. Tm	Consumo Fresco Tm	Transform Tm		
Almería	-	-	-	-	-	-
Cádiz	-	-	-	-	-	-
Córdoba	-	-	-	-	-	-
Granada	-	-	-	-	-	-
Huelva	-	-	-	-	-	-
Jaén	-	-	-	-	-	-
Málaga	-	-	-	-	-	-
Sevilla	-	-	-	-	-	-
<b>Andalucía</b>	-	-	-	-	-	-

### 5.8.6. PERAL. VARIEDAD ERCOLINI

Provincia	Superficie en Plantación Regular					Árboles Diseminados (En Produc.) Número	Rendimientos			
	Total			En Producción			Superf. en Producc.		Árboles Diseminados Kg/Arbol	Producción Tm
	Secano Ha	Regadío Ha	Total Ha	Secano Ha	Regadío Ha		Secano Kg/Ha	Regadío Kg/Ha		
Almería	-	8	8	-	8	-	-	8.000	-	64
Cádiz	-	52	52	-	52	-	-	5.800	-	302
Córdoba	-	8	8	-	8	1.414	-	14.000	-	112
Granada	-	230	230	-	230	-	-	23.045	-	5.300
Huelva	-	30	30	-	30	-	-	9.000	-	270
Jaén	-	6	6	-	6	1.891	-	8.300	11	71
Málaga	-	150	150	-	150	-	-	9.000	-	1.350
Sevilla	-	-	-	-	-	-	-	-	-	-
<b>Andalucía</b>	<b>-</b>	<b>484</b>	<b>484</b>	<b>-</b>	<b>484</b>	<b>3.305</b>	<b>-</b>	<b>15.388</b>	<b>6</b>	<b>7.469</b>

Provincia	Destino de la Producción en las explot. product.					
	Consumo propio		Venta fuera explot.		Arranque en el Año Ha	Plantac. nuevas en el Año Ha
	Ali. ani. Tm	Ali. Hum. Tm	Consumo Fresco Tm	Transform Tm		
Almería	-	-	-	-	-	-
Cádiz	-	-	-	-	-	-
Córdoba	-	-	-	-	-	-
Granada	-	-	-	-	-	-
Huelva	-	-	-	-	8	-
Jaén	-	-	-	-	1	-
Málaga	-	-	-	-	-	-
Sevilla	-	-	-	-	-	-
<b>Andalucía</b>	<b>-</b>	<b>-</b>	<b>-</b>	<b>-</b>	<b>9</b>	<b>-</b>

## 5.8.7. PERAL. VARIEDAD BLANQUILLA

Provincia	Superficie en Plantación Regular					Árboles Diseminados (En Produc.) Número	Rendimientos			
	Total		En Producción		Superf. en Producc.		Árboles Diseminados Kg/Arbol	Producción Tm		
	Secano Ha	Regadío Ha	Total Ha	Secano Ha	Regadío Ha				Secano Kg/Ha	Regadío Kg/Ha
Almería	-	10	10	-	10	-	-	12.000	-	120
Cádiz	-	-	-	-	-	-	-	-	-	-
Córdoba	-	8	8	-	8	1.352	-	14.000	-	112
Granada	-	-	-	-	-	-	-	-	-	-
Huelva	-	2	2	-	2	-	-	9.000	-	18
Jaén	-	2	2	-	2	563	-	8.300	11	23
Málaga	-	37	37	-	37	-	-	9.000	-	333
Sevilla	-	-	-	-	-	-	-	-	-	-
<b>Andalucía</b>	<b>-</b>	<b>59</b>	<b>59</b>	<b>-</b>	<b>59</b>	<b>1.915</b>	<b>-</b>	<b>10.163</b>	<b>3</b>	<b>606</b>

Provincia	Destino de la Producción en las explot. product.					
	Consumo propio		Venta fuera explot.		Arranque en el Año Ha	Plantac. nuevas en el Año Ha
	Ali. ani. Tm	Ali. Hum. Tm	Consumo Fresco Tm	Transform Tm		
Almería	-	-	-	-	-	-
Cádiz	-	-	-	-	-	-
Córdoba	-	-	-	-	-	-
Granada	-	-	-	-	-	-
Huelva	-	-	-	-	2	-
Jaén	-	-	-	-	-	-
Málaga	-	-	-	-	-	-
Sevilla	-	-	-	-	-	-
<b>Andalucía</b>	<b>-</b>	<b>-</b>	<b>-</b>	<b>-</b>	<b>2</b>	<b>-</b>

### 5.8.8. OTRAS VARIETADES DE PERAL

Provincia	Superficie en Plantación Regular					Árboles Diseminados (En Produc.) Número	Rendimientos			
	Total			En Producción			Superf. en Producc.		Árboles Diseminados Kg/Arbol	Producción Tm
	Secano Ha	Regadío Ha	Total Ha	Secano Ha	Regadío Ha		Secano Kg/Ha	Regadío Kg/Ha		
Almería	-	21	21	-	21	-	-	10.500	-	221
Cádiz	-	18	18	-	18	-	-	5.800	-	104
Córdoba	6	17	23	6	16	4.305	6.000	14.000	-	260
Granada	-	220	220	-	220	30.000	-	23.685	12	5.571
Huelva	2	21	23	2	21	2.103	850	9.000	10	212
Jaén	-	5	5	-	5	15.478	-	8.300	11	212
Málaga	-	220	220	-	220	-	-	9.000	-	1.980
Sevilla	12	37	49	10	36	4.043	4.043	15.150	-	586
<b>Andalucía</b>	<b>20</b>	<b>559</b>	<b>579</b>	<b>18</b>	<b>557</b>	<b>55.929</b>	<b>4.341</b>	<b>15.288</b>	<b>-</b>	<b>9.145</b>

Provincia	Destino de la Producción en las explot. product.					
	Consumo propio		Venta fuera explot.		Arranque en el Año Ha	Plantac. nuevas en el Año Ha
	Ali. ani. Tm	Ali. Hum. Tm	Consumo Fresco Tm	Transform Tm		
Almería	-	-	-	-	-	-
Cádiz	-	-	-	-	-	-
Córdoba	-	-	-	-	-	-
Granada	-	-	-	-	-	-
Huelva	-	-	-	-	2	-
Jaén	-	-	-	-	-	-
Málaga	-	-	-	-	-	-
Sevilla	-	-	-	-	8	-
<b>Andalucía</b>	<b>-</b>	<b>-</b>	<b>-</b>	<b>-</b>	<b>10</b>	<b>-</b>

## 5.8.9. PERAL. RESUMEN GENERAL

Provincia	Superficie en Plantación Regular					Árboles Diseminados (En Produc.) Número	Rendimientos			
	Total			En Producción			Superf. en Producc.		Árboles Diseminados Kg/Arbol	Producción Tm
	Secano Ha	Regadío Ha	Total Ha	Secano Ha	Regadío Ha		Secano Kg/Ha	Regadío Kg/Ha		
Almería	-	39	39	-	39	-	-	10.385	-	405
Cádiz	-	78	78	-	78	-	-	5.800	-	452
Córdoba	6	33	39	6	32	7.071	6.000	14.000	-	484
Granada	-	450	450	-	450	30.000	-	23.356	12	10.870
Huelva	2	53	55	2	53	2.103	850	9.000	10	500
Jaén	-	15	15	-	15	18.872	-	8.300	11	332
Málaga	-	407	407	-	407	-	-	9.000	-	3.663
Sevilla	12	37	49	10	36	4.043	4.043	15.150	-	586
<b>Andalucía</b>	<b>20</b>	<b>1.112</b>	<b>1.132</b>	<b>18</b>	<b>1.110</b>	<b>62.089</b>	<b>4.341</b>	<b>14.978</b>	<b>9</b>	<b>17.292</b>

Provincia	Destino de la Producción en las explot. product.					
	Consumo propio		Venta fuera explot.		Arranque en el Año Ha	Plantac. nuevas en el Año Ha
	Ali. ani. Tm	Ali. Hum. Tm	Consumo Fresco Tm	Transform Tm		
Almería	-	-	9	396	-	-
Cádiz	-	-	452	-	-	-
Córdoba	9	5	470	-	-	-
Granada	109	326	10.435	-	-	-
Huelva	-	11	489	-	12	-
Jaén	-	42	290	-	1	-
Málaga	64	588	3.011	-	-	-
Sevilla	-	-	586	-	8	-
<b>Andalucía</b>	<b>182</b>	<b>972</b>	<b>15.742</b>	<b>396</b>	<b>21</b>	<b>-</b>

### 5.8.10. MEMBRILLERO

Provincia	Superficie en Plantación Regular					Árboles Diseminados (En Produc.) Número	Rendimientos			
	Total		En Producción		Superf. en Producc.		Árboles Diseminados Kg/Arbol	Producción Tm		
	Secano Ha	Regadío Ha	Total Ha	Secano Ha	Regadío Ha				Secano Kg/Ha	Regadío Kg/Ha
Almería	-	22	22	-	1	-	-	23.000	-	23
Cádiz	-	80	80	-	80	-	-	3.800	-	304
Córdoba	71	778	849	56	648	9.925	1.000	17.000	15	11.221
Granada	-	10	10	-	10	35.000	-	18.200	46	1.775
Huelva	-	2	2	-	2	1.021	-	8.000	8	24
Jaén	-	-	-	-	-	7.333	-	-	6	44
Málaga	-	23	23	-	23	-	-	8.500	-	196
Sevilla	-	6	6	-	6	-	-	25.000	-	150
<b>Andalucía</b>	<b>71</b>	<b>921</b>	<b>992</b>	<b>56</b>	<b>770</b>	<b>53.279</b>	<b>1.000</b>	<b>15.437</b>	<b>34</b>	<b>13.736</b>

Provincia	Destino de la Producción en las explot. product.					
	Consumo propio		Venta fuera explot.		Arranque en el Año Ha	Plantac. nuevas en el Año Ha
	Ali. ani. Tm	Ali. Hum. Tm	Consumo Fresco Tm	Transform Tm		
Almería	-	2	20	1	-	21
Cádiz	-	-	-	304	-	-
Córdoba	554	111	702	9.854	-	339
Granada	-	107	425	1.243	-	-
Huelva	-	-	-	24	-	1
Jaén	-	32	12	-	-	-
Málaga	10	53	133	-	-	1
Sevilla	-	-	150	-	-	-
<b>Andalucía</b>	<b>564</b>	<b>305</b>	<b>1.442</b>	<b>11.426</b>	<b>-</b>	<b>362</b>

## 5.8.11. NISPERO

Provincia	Superficie en Plantación Regular					Árboles Diseminados (En Produc.) Número	Rendimientos			
	Total		En Producción		Superf. en Producc.		Árboles Diseminados Kg/Arbol	Producción Tm		
	Secano Ha	Regadío Ha	Total Ha	Secano Ha	Regadío Ha				Secano Kg/Ha	Regadío Kg/Ha
Almería	-	30	30	-	30	-	-	9.000	-	270
Cádiz	-	20	20	-	20	-	-	3.000	-	60
Córdoba	-	24	24	-	24	536	-	8.500	12	210
Granada	-	777	777	-	762	20.000	-	11.780	26	9.500
Huelva	-	1	1	-	1	142	-	8.000	7	9
Jaén	-	-	-	-	-	1.956	-	-	4	8
Málaga	-	387	387	-	381	-	-	6.000	-	2.286
Sevilla	-	11	11	-	11	-	-	11.500	-	127
<b>Andalucía</b>	<b>-</b>	<b>1.250</b>	<b>1.250</b>	<b>-</b>	<b>1.229</b>	<b>22.634</b>	<b>-</b>	<b>9.708</b>	<b>24</b>	<b>12.470</b>

Provincia	Destino de la Producción en las explot. product.					
	Consumo propio		Venta fuera explot.		Arranque en el Año Ha	Plantac. nuevas en el Año Ha
	Ali. ani. Tm	Ali. Hum. Tm	Consumo Fresco Tm	Transform Tm		
Almería	-	5	265	-	-	-
Cádiz	-	-	60	-	-	-
Córdoba	-	-	210	-	-	-
Granada	-	285	9.215	-	8	-
Huelva	-	1	8	-	8	-
Jaén	5	3	-	-	-	-
Málaga	7	174	2.105	-	-	-
Sevilla	-	-	127	-	-	-
<b>Andalucía</b>	<b>12</b>	<b>468</b>	<b>11.990</b>	<b>-</b>	<b>16</b>	<b>-</b>

### 5.8.12. ACEROLO, SERBAL Y OTROS

Provincia	Superficie en Plantación Regular					Árboles Diseminados (En Produc.) Número	Rendimientos			
	Total			En Producción			Superf. en Producc.		Árboles Diseminados Kg/Arbol	Producción Tm
	Secano Ha	Regadío Ha	Total Ha	Secano Ha	Regadío Ha		Secano Kg/Ha	Regadío Kg/Ha		
Almería	-	-	-	-	-	-	-	-	-	-
Cádiz	-	-	-	-	-	-	-	-	-	-
Córdoba	-	-	-	-	-	118	-	-	-	-
Granada	-	5	5	-	5	2.000	-	5.000	13	50
Huelva	-	-	-	-	-	-	-	-	-	-
Jaén	-	-	-	-	-	1.621	-	-	6	10
Málaga	-	-	-	-	-	-	-	-	-	-
Sevilla	-	168	168	-	165	-	-	14.084	-	2.324
<b>Andalucía</b>	<b>-</b>	<b>173</b>	<b>173</b>	<b>-</b>	<b>170</b>	<b>3.739</b>	<b>-</b>	<b>13.817</b>	<b>9</b>	<b>2.384</b>

Provincia	Destino de la Producción en las explot. product.					
	Consumo propio		Venta fuera explot.		Arranque en el Año Ha	Plantac. nuevas en el Año Ha
	Ali. ani. Tm	Ali. Hum. Tm	Consumo Fresco Tm	Transform Tm		
Almería	-	-	-	-	-	-
Cádiz	-	-	-	-	-	-
Córdoba	-	-	-	-	-	-
Granada	-	5	45	-	-	-
Huelva	-	-	-	-	-	-
Jaén	5	3	2	-	-	-
Málaga	-	-	-	-	-	-
Sevilla	-	-	2.324	-	-	-
<b>Andalucía</b>	<b>5</b>	<b>8</b>	<b>2.371</b>	<b>-</b>	<b>-</b>	<b>-</b>



## 5.8.13. ALBARICOQUERO

Provincia	Superficie en Plantación Regular					Árboles Diseminados (En Produc.) Número	Rendimientos			
	Total			En Producción			Superf. en Producc.		Árboles Diseminados Kg/Arbol	Producción Tm
	Secano Ha	Regadío Ha	Total Ha	Secano Ha	Regadío Ha		Secano Kg/Ha	Regadío Kg/Ha		
Almería	-	30	30	-	21	-	-	10.000	-	210
Cádiz	-	-	-	-	-	-	-	-	-	-
Córdoba	-	20	20	-	13	2.219	-	10.000	14	161
Granada	-	5	5	-	5	1.300	-	6.767	17	56
Huelva	4	7	11	4	7	44	650	7.500	8	55
Jaén	1	24	25	1	24	8.258	3.000	8.010	9	270
Málaga	9	62	71	9	62	-	2.500	7.100	-	463
Sevilla	4	41	45	-	41	-	3.750	10.500	-	431
<b>Andalucía</b>	<b>18</b>	<b>189</b>	<b>207</b>	<b>14</b>	<b>173</b>	<b>11.821</b>	<b>2.007</b>	<b>8.609</b>	<b>11</b>	<b>1.645</b>

Provincia	Destino de la Producción en las explot. product.					
	Consumo propio		Venta fuera explot.		Arranque en el Año Ha	Plantac. nuevas en el Año Ha
	Ali. ani. Tm	Ali. Hum. Tm	Consumo Fresco Tm	Transform Tm		
Almería	-	5	205	-	-	-
Cádiz	-	-	-	-	-	-
Córdoba	3	1	157	-	-	-
Granada	-	5	26	25	-	-
Huelva	-	-	55	-	11	-
Jaén	-	13	257	-	-	1
Málaga	5	131	327	-	-	-
Sevilla	-	-	431	-	-	3
<b>Andalucía</b>	<b>8</b>	<b>155</b>	<b>1.458</b>	<b>25</b>	<b>11</b>	<b>4</b>

### 5.8.14. CEREZO Y GUINDO

Provincia	Superficie en Plantación Regular					Árboles Diseminados (En Produc.) Número	Rendimientos			
	Total		En Producción		Superf. en Producc.		Árboles Diseminados Kg/Arbol	Producción Tm		
	Secano Ha	Regadío Ha	Total Ha	Secano Ha	Regadío Ha				Secano Kg/Ha	Regadío Kg/Ha
Almería	-	77	77	-	59	-	-	4.500	-	266
Cádiz	-	-	-	-	-	-	-	-	-	-
Córdoba	10	27	37	9	24	3.723	1.000	5.000	15	185
Granada	210	747	957	210	747	25.000	2.848	4.600	3	4.100
Huelva	-	2	2	-	-	1.079	-	-	7	8
Jaén	642	431	1.073	635	431	44.936	1.636	2.145	9	2.368
Málaga	4	49	53	3	22	-	2.300	6.500	-	150
Sevilla	12	24	36	12	24	-	1.575	6.613	-	178
<b>Andalucía</b>	<b>878</b>	<b>1.357</b>	<b>2.235</b>	<b>869</b>	<b>1.307</b>	<b>74.738</b>	<b>1.924</b>	<b>3.862</b>	<b>7</b>	<b>7.253</b>

Provincia	Destino de la Producción en las explot. product.					
	Consumo propio		Venta fuera explot.		Arranque en el Año Ha	Plantac. nuevas en el Año Ha
	Ali. ani. Tm	Ali. Hum. Tm	Consumo Fresco Tm	Transform Tm		
Almería	-	5	261	-	-	-
Cádiz	-	-	-	-	-	-
Córdoba	5	3	177	-	-	4
Granada	41	82	3.157	820	543	-
Huelva	-	8	-	-	16	-
Jaén	-	95	2.154	118	86	-
Málaga	3	42	105	-	1	-
Sevilla	-	-	178	-	-	-
<b>Andalucía</b>	<b>49</b>	<b>235</b>	<b>6.032</b>	<b>938</b>	<b>646</b>	<b>4</b>

## 5.8.15. MELOCOTONERO Y NECTARINA

Provincia	Superficie en Plantación Regular						Rendimientos			
	Total			En Producción		Árboles Diseminados (En Produc.) Número	Superf. en Producc.		Árboles Diseminados Kg/Arbol	Producción Tm
	Secano Ha	Regadío Ha	Total Ha	Secano Ha	Regadío Ha		Secano Kg/Ha	Regadío Kg/Ha		
Almería	-	42	42	-	33	-	-	9.000	-	297
Cádiz	-	145	145	-	117	-	-	4.000	-	468
Córdoba	12	778	790	8	721	6.644	5.000	13.500	14	9.867
Granada	-	1.506	1.506	-	1.506	20.000	-	6.341	10	9.750
Huelva	236	1.740	1.976	223	1.501	21.971	3.100	12.663	10	19.918
Jaén	3	101	104	3	89	25.822	1.800	5.900	9	763
Málaga	5	162	167	-	162	-	2.500	8.000	-	1.296
Sevilla	5	6.963	6.968	5	6.672	-	5.402	16.220	-	108.245
<b>Andalucía</b>	<b>261</b>	<b>11.437</b>	<b>11.698</b>	<b>239</b>	<b>10.801</b>	<b>74.437</b>	<b>3.195</b>	<b>13.804</b>	<b>10</b>	<b>150.603</b>

Provincia	Destino de la Producción en las explot. product.					
	Consumo propio		Venta fuera explot.		Arranque en el Año Ha	Plantac. nuevas en el Año Ha
	Ali. ani. Tm	Ali. Hum. Tm	Consumo Fresco Tm	Transform Tm		
Almería	-	12	285	-	-	-
Cádiz	-	-	468	-	-	-
Córdoba	195	98	9.574	-	-	8
Granada	97	98	1.755	7.800	-	-
Huelva	-	219	19.699	-	104	215
Jaén	-	38	725	-	-	17
Málaga	16	235	1.045	-	100	-
Sevilla	-	-	97.420	10.825	87	87
<b>Andalucía</b>	<b>308</b>	<b>700</b>	<b>130.971</b>	<b>18.625</b>	<b>291</b>	<b>327</b>

### 5.8.16. CIRUELO

Provincia	Superficie en Plantación Regular					Árboles Diseminados (En Produc.) Número	Rendimientos			
	Total		En Producción		Superf. en Produc.		Árboles Diseminados Kg/Arbol	Producción Tm		
	Secano Ha	Regadío Ha	Total Ha	Secano Ha	Regadío Ha				Secano Kg/Ha	Regadío Kg/Ha
Almería	-	66	66	-	61	-	-	5.000	-	305
Cádiz	-	25	25	-	23	-	-	4.250	-	98
Córdoba	8	331	339	8	270	4.201	2.500	10.500	14	2.914
Granada	-	85	85	-	78	15.000	-	9.587	32	1.227
Huelva	28	697	725	26	492	36.222	2.100	11.000	8	5.756
Jaén	6	531	537	6	531	18.680	1.300	4.280	11	2.486
Málaga	4	146	150	4	146	-	1.800	5.800	-	854
Sevilla	213	760	973	213	740	-	7.013	9.500	-	8.524
<b>Andalucía</b>	<b>259</b>	<b>2.641</b>	<b>2.900</b>	<b>257</b>	<b>2.341</b>	<b>74.103</b>	<b>6.161</b>	<b>8.350</b>	<b>14</b>	<b>22.163</b>

Provincia	Destino de la Producción en las explot. product.					
	Consumo propio		Venta fuera explot.		Arranque en el Año Ha	Plantac. nuevas en el Año Ha
	Ali. ani. Tm	Ali. Hum. Tm	Consumo Fresco Tm	Transform Tm		
Almería	-	5	300	-	-	-
Cádiz	-	-	98	-	-	-
Córdoba	143	29	2.742	-	12	-
Granada	12	74	896	245	15	-
Huelva	-	290	5.466	-	21	190
Jaén	-	87	2.399	-	-	105
Málaga	40	171	643	-	3	-
Sevilla	-	-	8.524	-	10	6
<b>Andalucía</b>	<b>195</b>	<b>656</b>	<b>21.068</b>	<b>245</b>	<b>61</b>	<b>301</b>

## OTROS DE FRUTOS CARNOSOS

## 5.8.17. HIGUERA

Provincia	Superficie en Plantación Regular					Árboles Diseminados (En Produc.) Número	Rendimientos			
	Total		En Producción		Superf. en Producc.		Árboles Diseminados Kg/Arbol	Producción Tm		
	Secano Ha	Regadío Ha	Total Ha	Secano Ha	Regadío Ha				Secano Kg/Ha	Regadío Kg/Ha
Almería	32	13	45	27	13	-	350	3.000	-	48
Cádiz	-	15	15	-	15	-	-	4.000	-	60
Córdoba	5	5	10	4	4	10.740	1.000	2.500	10	121
Granada	1.400	5	1.405	1.400	5	50.000	1.077	10.000	12	2.158
Huelva	396	63	459	395	62	14.541	750	6.500	8	816
Jaén	-	50	50	-	50	32.343	-	1.600	8	335
Málaga	406	125	531	406	123	-	700	3.300	-	690
Sevilla	11	21	32	11	21	-	1.424	7.000	-	163
<b>Andalucía</b>	<b>2.250</b>	<b>297</b>	<b>2.547</b>	<b>2.243</b>	<b>293</b>	<b>107.624</b>	<b>944</b>	<b>4.078</b>	<b>10</b>	<b>4.391</b>

Provincia	Destino de la Producción en las explot. product.					
	Consumo propio		Venta fuera explot.		Arranque en el Año Ha	Plantac. nuevas en el Año Ha
	Ali. ani. Tm	Ali. Hum. Tm	Consumo Fresco Tm	Transform Tm		
Almería	-	4	44	-	-	-
Cádiz	-	-	60	-	-	-
Córdoba	1	58	62	-	-	-
Granada	22	65	129	1.942	-	-
Huelva	30	25	761	-	61	-
Jaén	-	150	185	-	-	-
Málaga	211	211	268	-	-	-
Sevilla	-	-	163	-	4	-
<b>Andalucía</b>	<b>264</b>	<b>513</b>	<b>1.672</b>	<b>1.942</b>	<b>65</b>	<b>-</b>

### 5.8.18. CHIRIMOYO

Provincia	Superficie en Plantación Regular					Árboles Diseminados (En Produc.) Número	Rendimientos			
	Total			En Producción			Superf. en Producc.		Árboles Diseminados Kg/Arbol	Producción Tm
	Secano Ha	Regadío Ha	Total Ha	Secano Ha	Regadío Ha		Secano Kg/Ha	Regadío Kg/Ha		
Almería	-	3	3	-	3	-	-	12.000	-	36
Cádiz	-	51	51	-	41	-	-	4.500	-	185
Córdoba	-	-	-	-	-	-	-	-	-	-
Granada	-	2.925	2.925	-	2.925	15.000	-	6.700	27	20.000
Huelva	-	-	-	-	-	88	-	-	6	1
Jaén	-	-	-	-	-	-	-	-	-	-
Málaga	-	279	279	-	268	-	-	8.100	-	2.171
Sevilla	-	-	-	-	-	-	-	-	-	-
<b>Andalucía</b>	<b>-</b>	<b>3.258</b>	<b>3.258</b>	<b>-</b>	<b>3.237</b>	<b>15.088</b>	<b>-</b>	<b>6.793</b>	<b>27</b>	<b>22.391</b>

Provincia	Destino de la Producción en las explot. product.					
	Consumo propio		Venta fuera explot.		Arranque en el Año Ha	Plantac. nuevas en el Año Ha
	Ali. ani. Tm	Ali. Hum. Tm	Consumo Fresco Tm	Transform Tm		
Almería	-	2	34	-	-	-
Cádiz	-	-	185	-	-	-
Córdoba	-	-	-	-	-	-
Granada	-	400	19.530	70	-	-
Huelva	-	1	-	-	-	-
Jaén	-	-	-	-	-	-
Málaga	-	143	2.028	-	-	5
Sevilla	-	-	-	-	-	-
<b>Andalucía</b>	<b>-</b>	<b>546</b>	<b>21.777</b>	<b>70</b>	<b>-</b>	<b>5</b>

## 5.8.19. GRANADO

Provincia	Superficie en Plantación Regular					Árboles Diseminados (En Produc.) Número	Rendimientos			
	Total		En Producción		Superf. en Producc.		Árboles Diseminados Kg/Arbol	Producción Tm		
	Secano Ha	Regadío Ha	Total Ha	Secano Ha	Regadío Ha				Secano Kg/Ha	Regadío Kg/Ha
Almería	-	48	48	-	39	-	-	10.000	-	390
Cádiz	-	-	-	-	-	-	-	-	-	-
Córdoba	5	8	13	5	8	5.074	1.000	5.500	15	125
Granada	-	10	10	-	10	50.000	-	6.000	10	540
Huelva	-	2	2	-	2	2.209	-	1.000	10	24
Jaén	-	1	1	-	1	8.758	-	3.500	8	74
Málaga	6	80	86	6	79	-	2.500	6.950	-	564
Sevilla	-	3	3	-	3	-	-	5.625	-	17
<b>Andalucía</b>	<b>11</b>	<b>152</b>	<b>163</b>	<b>11</b>	<b>142</b>	<b>66.041</b>	<b>1.817</b>	<b>7.503</b>	<b>10</b>	<b>1.734</b>

Provincia	Destino de la Producción en las explot. product.					
	Consumo propio		Venta fuera explot.		Arranque en el Año Ha	Plantac. nuevas en el Año Ha
	Ali. ani. Tm	Ali. Hum. Tm	Consumo Fresco Tm	Transform Tm		
Almería	-	4	386	-	-	-
Cádiz	-	-	-	-	-	-
Córdoba	-	-	125	-	-	5
Granada	5	32	503	-	-	-
Huelva	-	4	20	-	-	-
Jaén	-	30	44	-	-	-
Málaga	11	65	488	-	-	-
Sevilla	-	-	17	-	-	-
<b>Andalucía</b>	<b>16</b>	<b>135</b>	<b>1.583</b>	<b>-</b>	<b>-</b>	<b>5</b>

### 5.8.20. AGUACATE

Provincia	Superficie en Plantación Regular					Árboles Diseminados (En Produc.) Número	Rendimientos			
	Total		En Producción		Superf. en Producc.		Árboles Diseminados Kg/Arbol	Producción Tm		
	Secano Ha	Regadío Ha	Total Ha	Secano Ha	Regadío Ha				Secano Kg/Ha	Regadío Kg/Ha
Almería	-	14	14	-	14	-	-	4.000	-	56
Cádiz	-	225	225	-	200	-	-	7.900	-	1.580
Córdoba	-	-	-	-	-	-	-	-	-	-
Granada	-	2.685	2.685	-	2.613	15.000	-	7.482	30	20.000
Huelva	-	53	53	-	43	35	-	3.900	7	168
Jaén	-	-	-	-	-	-	-	-	-	-
Málaga	2	5.944	5.946	2	5.680	-	2.500	7.900	-	44.877
Sevilla	-	10	10	-	10	-	-	5.776	-	58
<b>Andalucía</b>	<b>2</b>	<b>8.931</b>	<b>8.933</b>	<b>2</b>	<b>8.560</b>	<b>15.035</b>	<b>2.500</b>	<b>7.743</b>	<b>30</b>	<b>66.739</b>

Provincia	Destino de la Producción en las explot. product.					
	Consumo propio		Venta fuera explot.		Arranque en el Año Ha	Plantac. nuevas en el Año Ha
	Ali. ani. Tm	Ali. Hum. Tm	Consumo Fresco Tm	Transform Tm		
Almería	-	2	54	-	-	-
Cádiz	-	-	1.580	-	-	-
Córdoba	-	-	-	-	-	-
Granada	-	400	19.600	-	-	125
Huelva	-	5	163	-	43	10
Jaén	-	-	-	-	-	-
Málaga	32	193	44.652	-	-	148
Sevilla	-	-	58	-	-	-
<b>Andalucía</b>	<b>32</b>	<b>600</b>	<b>66.107</b>	<b>-</b>	<b>43</b>	<b>283</b>



## 5.8.21. PLATANERA

Provincia	Superficie en Plantación Regular					Árboles Diseminados (En Produc.) Número	Rendimientos			
	Total		En Producción		Superf. en Producc.		Árboles Diseminados Kg/Arbol	Producción Tm		
	Secano Ha	Regadío Ha	Total Ha	Secano Ha	Regadío Ha				Secano Kg/Ha	Regadío Kg/Ha
Almería	-	-	-	-	-	-	-	-	-	-
Cádiz	-	-	-	-	-	-	-	-	-	-
Córdoba	-	-	-	-	-	-	-	-	-	-
Granada	-	-	-	-	-	5.000	-	-	15	75
Huelva	-	-	-	-	-	-	-	-	-	-
Jaén	-	-	-	-	-	-	-	-	-	-
Málaga	-	-	-	-	-	-	-	-	-	-
Sevilla	-	-	-	-	-	-	-	-	-	-
<b>Andalucía</b>	-	-	-	-	-	<b>5.000</b>	-	-	<b>15</b>	<b>75</b>

Provincia	Destino de la Producción en las explot. product.					
	Consumo propio		Venta fuera explot.		Arranque en el Año Ha	Plantac. nuevas en el Año Ha
	Ali. ani. Tm	Ali. Hum. Tm	Consumo Fresco Tm	Transform Tm		
Almería	-	-	-	-	-	-
Cádiz	-	-	-	-	-	-
Córdoba	-	-	-	-	-	-
Granada	-	49	26	-	-	-
Huelva	-	-	-	-	-	-
Jaén	-	-	-	-	-	-
Málaga	-	-	-	-	-	-
Sevilla	-	-	-	-	-	-
<b>Andalucía</b>	-	<b>49</b>	<b>26</b>	-	-	-

### 5.8.22. PALMERA DATILERA

Provincia	Superficie en Plantación Regular					Árboles Diseminados (En Produc.) Número	Rendimientos			
	Total			En Producción			Superf. en Producc.		Árboles Diseminados Kg/Arbol	Producción Tm
	Secano Ha	Regadío Ha	Total Ha	Secano Ha	Regadío Ha		Secano Kg/Ha	Regadío Kg/Ha		
Almería	-	-	-	-	-	-	-	-	-	-
Cádiz	-	-	-	-	-	-	-	-	-	-
Córdoba	-	-	-	-	-	87	-	-	-	-
Granada	-	-	-	-	-	100	-	-	30	3
Huelva	-	-	-	-	-	-	-	-	-	-
Jaén	-	-	-	-	-	-	-	-	-	-
Málaga	-	-	-	-	-	-	-	-	-	-
Sevilla	-	-	-	-	-	-	-	-	-	-
<b>Andalucía</b>	-	-	-	-	-	<b>187</b>	-	-	<b>16</b>	<b>3</b>

Provincia	Destino de la Producción en las explot. product.					
	Consumo propio		Venta fuera explot.		Arranque en el Año Ha	Plantac. nuevas en el Año Ha
	Ali. ani. Tm	Ali. Hum. Tm	Consumo Fresco Tm	Transform Tm		
Almería	-	-	-	-	-	-
Cádiz	-	-	-	-	-	-
Córdoba	-	-	-	-	-	-
Granada	-	1	2	-	-	-
Huelva	-	-	-	-	-	-
Jaén	-	-	-	-	-	-
Málaga	-	-	-	-	-	-
Sevilla	-	-	-	-	-	-
<b>Andalucía</b>	-	<b>1</b>	<b>2</b>	-	-	-

## 5.8.23. CHUMBERA

Provincia	Superficie en Plantación Regular					Árboles Diseminados (En Produc.) Número	Rendimientos			
	Total		En Producción		Superf. en Producc.		Árboles Diseminados Kg/Arbol	Producción Tm		
	Secano Ha	Regadío Ha	Total Ha	Secano Ha	Regadío Ha				Secano Kg/Ha	Regadío Kg/Ha
Almería	-	-	-	-	-	-	-	-	-	-
Cádiz	-	-	-	-	-	-	-	-	-	-
Córdoba	4	-	4	4	-	18.383	2.500	-	6	120
Granada	-	-	-	-	-	20.000	-	-	10	200
Huelva	-	-	-	-	-	1.335	-	-	7	9
Jaén	-	-	-	-	-	13.373	-	-	5	67
Málaga	72	12	84	72	12	-	1.800	6.900	-	212
Sevilla	-	-	-	-	-	-	-	-	-	-
<b>Andalucía</b>	<b>76</b>	<b>12</b>	<b>88</b>	<b>76</b>	<b>12</b>	<b>53.091</b>	<b>1.837</b>	<b>6.900</b>	<b>7</b>	<b>609</b>

Provincia	Destino de la Producción en las explot. product.					
	Consumo propio		Venta fuera explot.		Arranque en el Año Ha	Plantac. nuevas en el Año Ha
	Ali. ani. Tm	Ali. Hum. Tm	Consumo Fresco Tm	Transform Tm		
Almería	-	-	-	-	-	-
Cádiz	-	-	-	-	-	-
Córdoba	-	-	120	-	-	-
Granada	2	60	138	-	-	-
Huelva	3	6	-	-	-	-
Jaén	42	23	2	-	-	-
Málaga	-	61	151	-	3	-
Sevilla	-	-	-	-	-	-
<b>Andalucía</b>	<b>47</b>	<b>150</b>	<b>411</b>	<b>-</b>	<b>3</b>	<b>-</b>

### 5.8.24. AZUFAIFO, GUAYABO, KAKI, FRAMBUESA, GROSELLERO, MORAL, KIVI Y OTROS

Provincia	Superficie en Plantación Regular					Árboles Diseminados (En Produc.) Número	Rendimientos			
	Total		En Producción		Superf. en Producc.		Árboles Diseminados Kg/Arbol	Producción Tm		
	Secano Ha	Regadío Ha	Total Ha	Secano Ha	Regadío Ha				Secano Kg/Ha	Regadío Kg/Ha
Almería	-	13	13	-	10	-	-	6.000	-	60
Cádiz	-	-	-	-	-	-	-	-	-	-
Córdoba	-	14	14	-	14	971	-	5.000	15	85
Granada	-	125	125	-	124	10.000	-	11.700	58	2.030
Huelva	-	1.514	1.514	-	1.434	171	-	9.000	4	12.907
Jaén	-	23	23	-	23	9.098	-	1.180	2	18
Málaga	-	870	870	-	780	-	-	12.000	-	9.360
Sevilla	-	13	13	-	9	-	-	5.343	-	48
<b>Andalucía</b>	<b>-</b>	<b>2.572</b>	<b>2.572</b>	<b>-</b>	<b>2.394</b>	<b>20.240</b>	<b>-</b>	<b>9.992</b>	<b>30</b>	<b>24.507</b>

Provincia	Destino de la Producción en las explot. product.					
	Consumo propio		Venta fuera explot.		Arranque en el Año Ha	Plantac. nuevas en el Año Ha
	Ali. ani. Tm	Ali. Hum. Tm	Consumo Fresco Tm	Transform Tm		
Almería	-	4	56	-	-	-
Cádiz	-	-	-	-	-	-
Córdoba	-	-	85	-	-	-
Granada	-	142	1.685	203	31	1
Huelva	-	80	12.827	-	-	220
Jaén	-	1	17	-	-	-
Málaga	-	148	9.212	-	-	3
Sevilla	-	-	48	-	-	12
<b>Andalucía</b>	<b>-</b>	<b>375</b>	<b>23.930</b>	<b>203</b>	<b>31</b>	<b>236</b>

## DE FRUTO SECO

## 5.8.25. ALMENDRO (CÁSCARA)

Provincia	Superficie en Plantación Regular					Árboles Diseminados (En Produc.) Número	Rendimientos			
	Total		En Producción		Superf. en Producc.		Árboles Diseminados Kg/Arbol	Producción Tm		
	Secano Ha	Regadío Ha	Total Ha	Secano Ha	Regadío Ha				Secano Kg/Ha	Regadío Kg/Ha
Almería*	74.325	3.117	77.442	74.325	3.117	-	29	111	-	2.501
Cádiz	825	-	825	800	-	-	1.100	1.100	-	880
Córdoba*	1.552	53	1.605	1.550	48	24.618	600	1.000	2	1.027
Granada	71.500	1.000	72.500	71.500	1.000	650.000	45	289	-	3.703
Huelva	1.667	121	1.788	1.667	121	2.397	400	1.400	4	846
Jaén	4.009	17	4.026	3.982	17	127.041	100	150	2	655
Málaga	19.066	6	19.072	18.954	6	-	163	700	-	3.094
Sevilla	632	95	727	582	88	-	200	525	-	162
<b>Andalucía</b>	<b>173.576</b>	<b>4.409</b>	<b>177.985</b>	<b>173.360</b>	<b>4.397</b>	<b>804.056</b>	<b>66</b>	<b>206</b>	<b>1</b>	<b>12.868</b>

\* La superficie de este cultivo se ha actualizado este año en base a los trabajos de inventariado realizados por las respectivas Delegaciones de Agricultura.

Provincia	Destino de la Producción en las explot. product.					
	Consumo propio		Venta fuera explot.		Arranque en el Año Ha	Plantac. nuevas en el Año Ha
	Ali. ani. Tm	Ali. Hum. Tm	Consumo Fresco Tm	Transform Tm		
Almería	-	40	500	1.961	12.202	-
Cádiz	-	-	-	880	-	-
Córdoba	-	-	-	1.027	-	1.005
Granada	-	37	889	2.777	-	-
Huelva	-	40	-	806	151	-
Jaén	-	10	645	-	338	-
Málaga	-	278	-	2.816	-	460
Sevilla	-	-	-	162	5	46
<b>Andalucía</b>	<b>-</b>	<b>405</b>	<b>2.034</b>	<b>10.429</b>	<b>12.696</b>	<b>1.511</b>

### 5.8.26. NOGAL (CÁSCARA)

Provincia	Superficie en Plantación Regular					Árboles Diseminados (En Produc.) Número	Rendimientos			
	Total			En Producción			Superf. en Producc.		Árboles Diseminados Kg/Arbol	Producción Tm
	Secano Ha	Regadío Ha	Total Ha	Secano Ha	Regadío Ha		Secano Kg/Ha	Regadío Kg/Ha		
Almería	-	-	-	-	-	-	-	-	-	-
Cádiz	-	-	-	-	-	-	-	-	-	-
Córdoba	15	37	52	15	36	2.496	500	950	10	67
Granada	61	430	491	41	285	9.000	110	1.749	18	662
Huelva	22	90	112	22	86	3.221	250	950	6	107
Jaén	98	30	128	22	2	11.702	400	600	14	174
Málaga	90	86	176	4	85	-	300	3.900	-	333
Sevilla	1	-	1	1	-	-	315	-	-	-
<b>Andalucía</b>	<b>287</b>	<b>673</b>	<b>960</b>	<b>105</b>	<b>494</b>	<b>26.419</b>	<b>265</b>	<b>1.917</b>	<b>14</b>	<b>1.342</b>

Provincia	Destino de la Producción en las explot. product.					
	Consumo propio		Venta fuera explot.		Arranque en el Año Ha	Plantac. nuevas en el Año Ha
	Ali. ani. Tm	Ali. Hum. Tm	Consumo Fresco Tm	Transform Tm		
Almería	-	-	-	-	-	-
Cádiz	-	-	-	-	-	-
Córdoba	-	-	-	67	-	20
Granada	-	166	430	66	-	96
Huelva	-	3	104	-	8	4
Jaén	-	22	152	-	-	-
Málaga	-	47	286	-	121	-
Sevilla	-	-	-	-	-	-
<b>Andalucía</b>	<b>-</b>	<b>238</b>	<b>972</b>	<b>133</b>	<b>129</b>	<b>120</b>

## 5.8.27. AVELLANO (CÁSCARA)

Provincia	Superficie en Plantación Regular					Árboles Diseminados (En Produc.) Número	Rendimientos			
	Total		En Producción		Superf. en Producc.		Árboles Diseminados Kg/Arbol	Producción Tm		
	Secano Ha	Regadío Ha	Total Ha	Secano Ha	Regadío Ha				Secano Kg/Ha	Regadío Kg/Ha
Almería	-	-	-	-	-	-	-	-	-	-
Cádiz	-	-	-	-	-	-	-	-	-	-
Córdoba	-	-	-	-	-	325	-	-	-	-
Granada	-	26	26	-	26	400	-	962	3	26
Huelva	-	-	-	-	-	265	-	-	3	1
Jaén	-	-	-	-	-	397	-	-	1	-
Málaga	-	-	-	-	-	-	-	-	-	-
Sevilla	-	-	-	-	-	-	-	-	-	-
<b>Andalucía</b>	<b>-</b>	<b>26</b>	<b>26</b>	<b>-</b>	<b>26</b>	<b>1.387</b>	<b>-</b>	<b>962</b>	<b>2</b>	<b>27</b>

Provincia	Destino de la Producción en las explot. product.					
	Consumo propio		Venta fuera explot.		Arranque en el Año Ha	Plantac. nuevas en el Año Ha
	Ali. ani. Tm	Ali. Hum. Tm	Consumo Fresco Tm	Transform Tm		
Almería	-	-	-	-	-	-
Cádiz	-	-	-	-	-	-
Córdoba	-	-	-	-	-	-
Granada	-	-	26	-	-	-
Huelva	-	1	-	-	-	-
Jaén	-	-	-	-	-	-
Málaga	-	-	-	-	-	-
Sevilla	-	-	-	-	-	-
<b>Andalucía</b>	<b>-</b>	<b>1</b>	<b>26</b>	<b>-</b>	<b>-</b>	<b>-</b>

### 5.8.28. TOTAL FRUTALES

Provincia	Superficie en Plantación Regular					Árboles Diseminados (En Produc.) Número	Rendimientos			
	Total		En Producción		Superf. en Producc.		Árboles Diseminados Kg/Arbol	Producción Tm		
	Secano Ha	Regadío Ha	Total Ha	Secano Ha	Regadío Ha				Secano Kg/Ha	Regadío Kg/Ha
Almería	74.363	3.640	78.003	74.358	3.566	-	-	-	-	6.353
Cádiz	825	661	1.486	800	596	-	-	-	-	4.219
Córdoba	1.688	2.184	3.872	1.665	1.918	107.746	-	-	-	27.728
Granada	73.171	10.990	84.161	73.151	10.712	992.800	-	-	-	90.930
Huelva	2.357	4.383	6.740	2.341	3.842	89.359	-	-	-	41.463
Jaén	4.759	1.246	6.005	4.649	1.206	349.323	-	-	-	8.093
Málaga	19.694	8.685	28.379	19.490	8.258	-	-	-	-	70.611
Sevilla	899	8.185	9.084	843	7.846	4.043	-	-	-	121.266
<b>Andalucía</b>	<b>177.756</b>	<b>39.974</b>	<b>217.730</b>	<b>177.297</b>	<b>37.944</b>	<b>1.543.271</b>	-	-	-	<b>370.663</b>

Provincia	Destino de la Producción en las explot. product.					
	Consumo propio		Venta fuera explot.		Arranque en el Año Ha	Plantac. nuevas en el Año Ha
	Ali. ani. Tm	Ali. Hum. Tm	Consumo Fresco Tm	Transform Tm		
Almería	-	106	3.889	2.358	12.202	21
Cádiz	-	-	3.035	1.184	-	-
Córdoba	910	305	15.566	10.948	12	1.385
Granada	320	2.629	72.790	15.191	627	330
Huelva	33	708	39.893	830	447	640
Jaén	52	549	7.375	118	430	123
Málaga	399	2.540	64.857	2.816	228	618
Sevilla	-	-	110.281	10.987	121	154
<b>Andalucía</b>	<b>1.714</b>	<b>6.837</b>	<b>317.686</b>	<b>44.432</b>	<b>14.067</b>	<b>3.271</b>



## 5.9. OLIVAR 2004

## 5.9.1. OLIVAR DE ACEITUNA DE MESA

Provincia	Superficie en Plantación Regular (Ha)					Árboles Diseminados (En Produc.) Número	Rendimiento			
	Total		En Producción		Sup. en Prod. Kg/Ha		Árboles Diseminados Kg/Arbol	Producción Tm		
	Secano Ha	Regadío Ha	Total Ha	Secano Ha	Regadío Ha				Secano Kg/Ha	Regadío Kg/Ha
Almería	25	50	75	25	50	-	200	2.947	-	152
Cádiz	-	-	-	-	-	-	-	-	-	-
Córdoba	2.220	1.461	3.681	2.115	1.427	650	3.850	5.580	-	16.105
Granada	20	195	215	20	195	2.000	1.571	2.136	16	480
Huelva	4.321	1.345	5.666	4.275	1.308	10.144	1.000	2.000	11	7.003
Jaén	195	2.340	2.535	195	2.332	4.700	2.310	3.740	13	9.233
Málaga	5.978	324	6.302	5.933	322	-	2.139	5.000	-	14.302
Sevilla	45.639	42.018	87.657	43.591	39.251	-	2.675	4.775	-	304.029
<b>Andalucía</b>	<b>58.398</b>	<b>47.733</b>	<b>106.131</b>	<b>56.154</b>	<b>44.885</b>	<b>17.494</b>	<b>2.532</b>	<b>4.654</b>	<b>12</b>	<b>351.305</b>

Provincia	Destino de la Producción Tm		Arranques en el Año Ha	Plantac. nuevas en el Año Ha
	Aceituna para aderezo	Aceituna para Almazara		
Almería	152	-	-	-
Cádiz	-	-	-	-
Córdoba	16.105	-	-	-
Granada	480	-	-	-
Huelva	7.003	-	-	-
Jaén	8.783	450	-	-
Málaga	-	14.302	-	-
Sevilla	304.029	-	-	-
<b>Andalucía</b>	<b>350.854</b>	<b>450</b>	<b>-</b>	<b>-</b>

### 5.9.2. OLIVAR DE ACEITUNA DE ALMAZARA

Provincia	Superficie en Plantación Regular (Ha)					Árboles Diseminados (En Produc.) Número	Rendimiento			
	Total		En Producción		Sup. en Prod. Kg/Ha		Árboles Diseminados Kg/Arbol	Producción Tm		
	Secano Ha	Regadío Ha	Total Ha	Secano Ha	Regadío Ha				Secano Kg/Ha	Regadío Kg/Ha
Almería	5.074	12.827	17.901	4.500	11.224	-	334	2.573	-	30.382
Cádiz	18.765	1.420	20.185	17.650	1.400	-	1.375	4.500	-	30.569
Córdoba	325.053	21.989	347.042	318.659	21.110	4.650	2.990	4.969	-	1.057.686
Granada	135.364	42.368	177.732	129.474	40.478	-	1.670	2.935	-	335.000
Huelva	22.055	3.381	25.436	20.623	2.370	-	1.150	1.975	-	28.397
Jaén	392.524	175.015	567.539	386.147	172.707	-	2.710	4.871	-	1.887.716
Málaga	111.343	8.640	119.983	105.614	7.145	-	1.950	4.600	-	238.862
Sevilla	100.461	14.446	114.907	97.611	12.996	-	2.785	3.925	-	322.861
<b>Andalucía</b>	<b>1.110.639</b>	<b>280.086</b>	<b>1.390.725</b>	<b>1.080.278</b>	<b>269.430</b>	<b>4.650</b>	<b>2.539</b>	<b>4.412</b>	<b>-</b>	<b>3.931.473</b>

Provincia	Destino de la Producción Tm		Arranques en el Año Ha	Plantac. nuevas en el Año Ha
	Aceituna para aderezo	Aceituna para Almazara		
Almería	812	29.570	-	-
Cádiz	-	30.569	-	-
Córdoba	28.606	1.029.080	-	-
Granada	-	335.000	-	-
Huelva	-	28.397	-	-
Jaén	-	1.887.716	-	-
Málaga	21.075	217.787	-	-
Sevilla	-	322.861	-	-
<b>Andalucía</b>	<b>50.493</b>	<b>3.880.980</b>	<b>-</b>	<b>-</b>

## 5.9.3. TOTAL OLIVAR

Provincia	Superficie en Plantación Regular (Ha)					Árboles Diseminados (En Produc.) Número	Rendimiento			
	Total		En Producción		Sup. en Prod. Kg/Ha		Árboles Diseminados Kg/Arbol	Producción Tm		
	Secano Ha	Regadío Ha	Total Ha	Secano Ha	Regadío Ha				Secano Kg/Ha	Regadío Kg/Ha
Almería	5.099	12.877	17.976	4.525	11.274	-	-	-	-	30.535
Cádiz	18.765	1.420	20.185	17.650	1.400	-	-	-	-	30.569
Córdoba	327.273	23.450	350.723	320.774	22.537	5.300	-	-	-	1.073.791
Granada	135.384	42.563	177.947	129.494	40.673	2.000	-	-	-	335.480
Huelva	26.376	4.726	31.102	24.898	3.678	10.144	-	-	-	35.400
Jaén	392.719	177.355	570.074	386.342	175.039	4.700	-	-	-	1.896.949
Málaga	117.321	8.964	126.285	111.547	7.467	-	-	-	-	253.164
Sevilla	146.100	56.464	202.564	141.202	52.247	-	-	-	-	626.891
<b>Andalucía</b>	<b>1.169.037</b>	<b>327.819</b>	<b>1.496.856</b>	<b>1.136.432</b>	<b>314.315</b>	<b>22.144</b>	<b>-</b>	<b>-</b>	<b>-</b>	<b>4.282.778</b>

Provincia	Destino de la Producción Tm		Arranques en el Año Ha	Plantac. nuevas en el Año Ha
	Aceituna para aderezo	Aceituna para Almazara		
Almería	964	29.570	1	36
Cádiz	-	30.569	-	20
Córdoba	44.711	1.029.080	-	2.968
Granada	480	335.000	285	285
Huelva	7.003	28.397	1.849	2.090
Jaén	8.783	1.888.166	2.904	304
Málaga	35.377	217.787	-	63
Sevilla	304.029	322.861	1.159	3.240
<b>Andalucía</b>	<b>401.347</b>	<b>3.881.430</b>	<b>6.198</b>	<b>9.006</b>

#### 5.9.4. PRODUCTOS OBTENIDOS DE LA ACEITUNA

Provincia	Aceituna aderezada Cantidad (Tm)	Aceite de oliva Cantidad (Tm)	Aceite de orujo Cantidad (Tm)	Orojo sin desgrasar Cantidad (Tm)	Turbios Cantidad (Tm)
Almería	964	6.210	-	13.306	-
Cádiz	-	6.114	61	16.752	2.800
Córdoba	44.711	205.800	31.002	861.155	1.566
Granada	480	77.050	4.686	308.284	837
Huelva	7.003	5.111	-	24.000	-
Jaén	8.783	423.033	35.993	1.564.932	-
Málaga	35.377	45.891	3.752	187.601	-
Sevilla	304.029	-	60.598	3.636	48.429
<b>Andalucía</b>	<b>401.347</b>	<b>829.807</b>	<b>79.130</b>	<b>3.024.459</b>	<b>5.203</b>

#### 5.9.5. ACEITE DE OLIVA VIRGEN SEGÚN EL GRADO DE ACIDEZ

Provincia	Extra (Hasta 0,5°) Cantidad (Tm)	Extra (de 0,5° a 1°) Cantidad (Tm)	Fino (de 1° a 1,5°) Cantidad (Tm)	Corriente (de 1,5° a 3°) Cantidad (Tm)	Lampante (más de 3°) Cantidad (Tm)	Total Aceite de Oliva Virgen Cantidad (Tm)
Almería	3.726	1.552	807	125	-	6.210
Cádiz	611	3.668	1.528	245	61	6.114
Córdoba	72.822	53.293	36.410	38.715	4.560	205.800
Granada	27.199	29.664	12.328	5.239	2.620	77.050
Huelva	4.702	300	59	50	-	5.111
Jaén	149.754	99.836	76.146	88.837	8.461	423.033
Málaga	40.623	1.409	518	436	2.905	45.891
Sevilla	37.679	11.025	3.281	2.656	5.957	60.598
<b>Andalucía</b>	<b>337.116</b>	<b>200.747</b>	<b>131.077</b>	<b>136.303</b>	<b>24.564</b>	<b>829.807</b>

## 5.10. VIÑEDO 2004

## 5.10.1. UVA DE MESA CULTIVO ÚNICO

Provincia	Superficie						Producción Tm	Destino de la Producción			Arranques en el año Ha	Plantaciones nuevas en el año Ha	
	Total			En producción		Rendimiento		Consumo fresco Tm	Pasas Tm	Mosto y vino Tm			
	Secano Ha	Regadío Ha	Total Ha	Secano Ha	Regadío Ha	Secano Kg/Ha							Regadío Kg/Ha
Almería	-	290	290	-	290	-	10.170	2.949	2.626	-	323	115	-
Cádiz	125	-	125	122	-	10.000	-	1.220	1.220	-	-	-	3
Córdoba	2	-	2	2	-	7.000	-	14	14	-	-	1	-
Granada	-	15	15	-	15	-	10.333	155	155	-	-	105	-
Huelva	360	108	468	355	97	8.400	9.500	3.904	3.904	-	-	190	6
Jaén	1	-	1	1	-	3.140	-	3	3	-	-	11	-
Málaga	1.091	-	1.091	1.091	-	4.800	-	5.237	5.237	-	-	50	91
Sevilla	419	1.250	1.669	407	1.240	6.000	13.609	19.317	19.317	-	-	-	10
<b>Andalucía</b>	<b>1.998</b>	<b>1.663</b>	<b>3.661</b>	<b>1.978</b>	<b>1.642</b>	<b>6.015</b>	<b>12.729</b>	<b>32.799</b>	<b>32.476</b>	<b>-</b>	<b>323</b>	<b>472</b>	<b>110</b>

## 5.10.2. UVA DE MESA CULTIVO ASOCIADO

Provincia	Superficie						Producción Tm	Destino de la Producción			Arranques en el año Ha	Plantaciones nuevas en el año Ha	
	Total			En producción		Rendimiento		Consumo fresco Tm	Pasas Tm	Mosto y vino Tm			
	Secano Ha	Regadío Ha	Total Ha	Secano Ha	Regadío Ha	Secano Kg/Ha							Regadío Kg/Ha
Almería	-	-	-	-	-	-	-	-	-	-	-	-	-
Cádiz	-	-	-	-	-	-	-	-	-	-	-	-	-
Córdoba	-	-	-	-	-	-	-	-	-	-	-	-	-
Granada	-	5	5	-	5	-	7.000	35	35	-	-	-	-
Huelva	-	-	-	-	-	-	-	-	-	-	-	-	-
Jaén	-	-	-	-	-	-	-	-	-	-	-	-	-
Málaga	-	-	-	-	-	-	-	-	-	-	-	-	-
Sevilla	-	-	-	-	-	-	-	-	-	-	-	-	-
<b>Andalucía</b>	<b>-</b>	<b>5</b>	<b>5</b>	<b>-</b>	<b>5</b>	<b>-</b>	<b>7.000</b>	<b>35</b>	<b>35</b>	<b>-</b>	<b>-</b>	<b>-</b>	<b>-</b>

### 5.10.3. VIÑEDO DE UVA DE MESA. RESUMEN GENERAL

Provincia	Superficie								Destino de la Producción			Arranques en el año Ha	Plantaciones nuevas en el año Ha
	Total			En producción		Rendimiento			Consumo fresco Tm	Pasas Tm	Mosto y vino Tm		
	Secano	Regadío	Total	Secano	Regadío	Secano	Regadío	Producción					
	Ha	Ha	Ha	Ha	Ha	Kg/Ha	Kg/Ha	Tm					
Almería	-	290	290	-	290	-	-	2.949	2.626	-	323	115	-
Cádiz	125	-	125	122	-	-	-	1.220	1.220	-	-	-	3
Córdoba	2	-	2	2	-	-	-	14	14	-	-	1	-
Granada	-	20	20	-	20	-	-	190	190	-	-	105	-
Huelva	360	108	468	355	97	-	-	3.904	3.904	-	-	190	6
Jaén	1	-	1	1	-	-	-	3	3	-	-	11	-
Málaga	1.091	-	1.091	1.091	-	-	-	5.237	5.237	-	-	50	91
Sevilla	419	1.250	1.669	407	1.240	-	-	19.317	19.317	-	-	-	10
<b>Andalucía</b>	<b>1.998</b>	<b>1.668</b>	<b>3.666</b>	<b>1.978</b>	<b>1.647</b>	-	-	<b>32.834</b>	<b>32.511</b>	-	<b>323</b>	<b>472</b>	<b>110</b>

### 5.10.4. VIÑEDO DE UVA PARA VINIFICACIÓN EN CULTIVO ÚNICO

Provincia	Superficie								Destino de la Producción			Arranques en el año Ha	Plantaciones nuevas en el año Ha
	Total			En producción		Rendimiento			Consumo fresco Tm	Pasas Tm	Mosto y vino Tm		
	Secano	Regadío	Total	Secano	Regadío	Secano	Regadío	Producción					
	Ha	Ha	Ha	Ha	Ha	Kg/Ha	Kg/Ha	Tm					
Almería	705	290	995	585	257	5.670	7.300	5.193	-	-	5.193	202	32
Cádiz	10.769	-	10.769	10.650	-	10.000	-	106.500	-	-	106.500	167	-
Córdoba	8.992	-	8.992	8.982	-	7.273	-	65.326	-	-	65.326	718	-
Granada	4.700	500	5.200	4.700	500	1.313	7.121	9.732	-	-	9.732	-	-
Huelva	6.540	-	6.540	6.478	-	7.700	-	49.881	-	-	49.881	306	168
Jaén	552	20	572	547	20	2.860	4.900	1.662	-	-	1.662	8	-
Málaga	2.876	-	2.876	2.827	-	4.800	-	13.570	-	-	13.570	-	276
Sevilla	1.014	5	1.019	1.009	5	8.400	11.100	8.531	-	-	8.531	-	-
<b>Andalucía</b>	<b>36.148</b>	<b>815</b>	<b>36.963</b>	<b>35.778</b>	<b>782</b>	<b>7.122</b>	<b>7.148</b>	<b>260.394</b>	-	-	<b>260.394</b>	<b>1.401</b>	<b>476</b>

## 5.10.5. VIÑEDO DE UVA DE VINIFICACIÓN EN CULTIVO ASOCIADO

Provincia	Superficie						Destino de la Producción						Arranques en el año Ha	Plantaciones nuevas en el año Ha
	Total			En producción			Rendimiento		Producción Tm	Consumo				
	Secano Ha	Regadío Ha	Total Ha	Secano Ha	Regadío Ha	Secano Kg/Ha	Regadío Kg/Ha	fresco Tm		Pasas Tm	Mosto y vino Tm			
Almería	-	-	-	-	-	-	-	-	-	-	-	-	-	-
Cádiz	-	-	-	-	-	-	-	-	-	-	-	-	-	-
Córdoba	-	-	-	-	-	-	-	-	-	-	-	-	-	-
Granada	13	-	13	-	-	1.538	-	20	-	-	20	-	-	-
Huelva	-	-	-	-	-	-	-	-	-	-	-	-	-	-
Jaén	-	-	-	-	-	-	-	-	-	-	-	-	-	-
Málaga	-	-	-	-	-	-	-	-	-	-	-	-	-	-
Sevilla	-	-	-	-	-	-	-	-	-	-	-	-	-	-
<b>Andalucía</b>	<b>13</b>	<b>-</b>	<b>13</b>	<b>-</b>	<b>-</b>	<b>-</b>	<b>-</b>	<b>20</b>	<b>-</b>	<b>-</b>	<b>20</b>	<b>-</b>	<b>-</b>	<b>-</b>

## 5.10.6. VIÑEDO DE UVA DE VINIFICACIÓN. RESUMEN GENERAL

Provincia	Superficie						Destino de la Producción						Arranques en el año Ha	Plantaciones nuevas en el año Ha
	Total			En producción			Rendimiento		Producción Tm	Consumo				
	Secano Ha	Regadío Ha	Total Ha	Secano Ha	Regadío Ha	Secano Kg/Ha	Regadío Kg/Ha	fresco Tm		Pasas Tm	Mosto y vino Tm			
Almería	705	290	995	585	257	-	-	5.193	-	-	5.193	202	32	
Cádiz	10.769	-	10.769	10.650	-	-	-	106.500	-	-	106.500	167	-	
Córdoba	8.992	-	8.992	8.982	-	-	-	65.326	-	-	65.326	718	-	
Granada	4.713	500	5.213	4.713	500	-	-	9.752	-	-	9.752	-	-	
Huelva	6.540	-	6.540	6.478	-	-	-	49.881	-	-	49.881	306	168	
Jaén	552	20	572	547	20	-	-	1.662	-	-	1.662	8	-	
Málaga	2.876	-	2.876	2.827	-	-	-	13.570	-	-	13.570	-	276	
Sevilla	1.014	5	1.019	1.009	5	-	-	8.531	-	-	8.531	-	-	
<b>Andalucía</b>	<b>36.161</b>	<b>815</b>	<b>36.976</b>	<b>35.791</b>	<b>782</b>	<b>-</b>	<b>-</b>	<b>260.414</b>	<b>-</b>	<b>-</b>	<b>260.414</b>	<b>1.401</b>	<b>476</b>	

### 5.10.7. VIÑEDO DE UVA PARA PASIFICACIÓN

Provincia	Superficie						Destino de la Producción						Arranques en el año Ha	Plantaciones nuevas en el año Ha
	Total			En producción			Rendimiento			Consumo				
	Secano	Regadío	Total	Secano	Regadío	Total	Secano	Regadío	Producción	fresco	Pasas	Mosto y vino		
	Ha	Ha	Ha	Ha	Ha	Ha	Kg/Ha	Kg/Ha	Tm	Tm	Tm	Tm		
Almería	-	-	-	-	-	-	-	-	-	-	-	-	-	-
Cádiz	-	-	-	-	-	-	-	-	-	-	-	-	-	-
Córdoba	-	-	-	-	-	-	-	-	-	-	-	-	-	-
Granada	-	-	-	-	-	-	-	-	-	-	-	-	-	-
Huelva	-	-	-	-	-	-	-	-	-	-	-	-	-	-
Jaén	-	-	-	-	-	-	-	-	-	-	-	-	-	-
Málaga	2.100	-	2.100	2.100	-	2.105	-	4.421	-	4.421	-	400	-	
Sevilla	-	-	-	-	-	-	-	-	-	-	-	-	-	
<b>Andalucía</b>	<b>2.100</b>	<b>-</b>	<b>2.100</b>	<b>2.100</b>	<b>-</b>	<b>2.105</b>	<b>-</b>	<b>4.421</b>	<b>-</b>	<b>4.421</b>	<b>-</b>	<b>400</b>	<b>-</b>	

### 5.10.8. TOTAL VIÑEDO

Provincia	Superficie						Destino de la Producción						Arranques en el año Ha	Plantaciones nuevas en el año Ha
	Total			En producción			Rendimiento			Consumo				
	Secano	Regadío	Total	Secano	Regadío	Total	Secano	Regadío	Producción	fresco	Pasas	Mosto y vino		
	Ha	Ha	Ha	Ha	Ha	Ha	Kg/Ha	Kg/Ha	Tm	Tm	Tm	Tm		
Almería	705	580	1.285	585	547	-	-	8.142	2.626	-	5.516	317	32	
Cádiz	10.894	-	10.894	10.772	-	-	-	107.720	1.220	-	106.500	167	3	
Córdoba	8.994	-	8.994	8.984	-	-	-	65.340	14	-	65.326	719	-	
Granada	4.713	520	5.233	4.713	520	-	-	9.942	190	-	9.752	105	-	
Huelva	6.900	108	7.008	6.833	97	-	-	53.784	3.904	-	49.881	496	174	
Jaén	553	20	573	548	20	-	-	1.666	3	-	1.662	19	-	
Málaga	6.067	-	6.067	6.018	-	-	-	23.227	5.237	4.421	13.570	450	367	
Sevilla	1.433	1.255	2.688	1.416	1.245	-	-	27.848	19.317	-	8.531	-	10	
<b>Andalucía</b>	<b>40.259</b>	<b>2.483</b>	<b>42.742</b>	<b>39.869</b>	<b>2.429</b>	<b>-</b>	<b>-</b>	<b>297.669</b>	<b>32.511</b>	<b>4.421</b>	<b>260.737</b>	<b>2.273</b>	<b>586</b>	



**5.10.9. PRODUCTOS OBTENIDOS DE LA TRANSFORMACIÓN****I. VINOS****Vinos V.C.P.R.D.**

Provincia	Producción (Hl)			Total
	Blancos	Tintos.	Rosados y claretes	
Almería	-	-	-	-
Cádiz	351.251	-	114.800	466.051
Córdoba	313.939	-	-	313.939
Granada	-	-	-	-
Huelva	83.965	-	-	83.965
Jaén	-	-	-	-
Málaga	24.069	3.015	-	27.084
Sevilla	21.946	-	-	21.946
<b>Andalucía</b>	<b>795.170</b>	<b>3.015</b>	<b>114.800</b>	<b>912.985</b>

**5.10.10. VINOS DE MESA (TOTAL)**

Provincia	Producción (Hl)			Total
	Blancos	Tintos.	Rosados y claretes	
Almería	12.606	16.927	6.483	36.016
Cádiz	50.123	-	-	50.123
Córdoba	9.005	12.529	-	21.534
Granada	4.982	3.559	62.634	71.175
Huelva	202.294	1.864	-	204.158
Jaén	10.137	2.188	-	12.325
Málaga	32.030	390	-	32.420
Sevilla	40.757	-	-	40.757
<b>Andalucía</b>	<b>361.934</b>	<b>37.457</b>	<b>69.117</b>	<b>468.508</b>

**VINOS DE LICOR (No V.C.P.R.D.)**

Provincia	Producción (Hl)			Total
	Blancos	Tintos.	Rosados y claretes	
Almería	-	-	-	-
Cádiz	-	-	-	-
Córdoba	-	-	-	-
Granada	-	-	-	-
Huelva	-	-	-	-
Jaén	-	-	-	-
Málaga	24	-	-	24
Sevilla	-	-	-	-
<b>Andalucía</b>	<b>24</b>	<b>-</b>	<b>-</b>	<b>24</b>

**5.10.11. OTROS VINOS (TOTAL)**

Provincia	Producción (Hl)			Total
	Blancos	Tintos.	Rosados y claretes	
Almería	-	-	-	-
Cádiz	2.602	-	-	2.602
Córdoba	-	-	-	-
Granada	-	-	-	-
Huelva	-	-	-	-
Jaén	-	-	-	-
Málaga	1.226	-	-	1.226
Sevilla	-	-	-	-
<b>Andalucía</b>	<b>3.828</b>	<b>0</b>	<b>0</b>	<b>3.828</b>

**ESPUMOSOS, DE AGUJA Y GASIFICADOS (No V.C.P.R.D.)**

Provincia	Producción (Hl)			Total
	Blancos	Tintos.	Rosados y claretes	
Almería	-	-	-	-
Cádiz	-	-	-	-
Córdoba	-	-	-	-
Granada	-	-	-	-
Huelva	-	-	-	-
Jaén	-	-	-	-
Málaga	-	-	-	-
Sevilla	-	-	-	-
<b>Andalucía</b>	<b>-</b>	<b>-</b>	<b>-</b>	<b>-</b>

### VINOS AROMATIZADOS

Provincia	Producción (HI)			Total
	Blancos	Tintos	Rosados y claretes	
Almería	-	-	-	-
Cádiz	2.602	-	-	2.602
Córdoba	-	-	-	-
Granada	-	-	-	-
Huelva	-	-	-	-
Jaén	-	-	-	-
Málaga	30	-	-	30
Sevilla	-	-	-	-
<b>Andalucía</b>	<b>2.632</b>	<b>-</b>	<b>-</b>	<b>2.632</b>

### VINOS PARA VINAGRERÍA

Provincia	Producción (HI)			Total
	Blancos	Tintos	Rosados y claretes	
Almería	-	-	-	-
Cádiz	-	-	-	-
Córdoba	-	-	-	-
Granada	-	-	-	-
Huelva	-	-	-	-
Jaén	-	-	-	-
Málaga	-	-	-	-
Sevilla	-	-	-	-
<b>Andalucía</b>	<b>-</b>	<b>-</b>	<b>-</b>	<b>-</b>

### VINOS DE UVA NO CLASIFICADOS

Provincia	Producción (HI)			Total
	Blancos	Tintos	Rosados y claretes	
Almería	-	-	-	-
Cádiz	-	-	-	-
Córdoba	-	-	-	-
Granada	-	-	-	-
Huelva	-	-	-	-
Jaén	-	-	-	-
Málaga	-	-	-	-
Sevilla	-	-	-	-
<b>Andalucía</b>	<b>-</b>	<b>-</b>	<b>-</b>	<b>-</b>

### VINOS DE VARIOS USOS

Provincia	Producción (HI)			Total
	Blancos	Tintos	Rosados y claretes	
Almería	-	-	-	-
Cádiz	-	-	-	-
Córdoba	-	-	-	-
Granada	-	-	-	-
Huelva	-	-	-	-
Jaén	-	-	-	-
Málaga	1.172	-	-	1.172
Sevilla	-	-	-	-
<b>Andalucía</b>	<b>1.172</b>	<b>-</b>	<b>-</b>	<b>1.172</b>

### 5.10.12. TOTAL VINO

Provincia	Producción (HI)			Total
	Blancos	Tintos	Rosados y claretes	
Almería	12.606	16.927	6.483	36.016
Cádiz	403.976	-	114.800	518.776
Córdoba	322.944	12.529	-	335.473
Granada	4.982	3.559	62.634	71.175
Huelva	286.259	1.864	-	288.123
Jaén	10.137	2.188	-	12.325
Málaga	57.325	3.405	-	60.730
Sevilla	62.703	-	-	62.703
<b>Andalucía</b>	<b>1.160.932</b>	<b>40.472</b>	<b>183.917</b>	<b>1.385.321</b>

**5.10.13. VINOS DE CALIDAD PRODUCIDOS EN REGIÓN DETERMINADA (V.C.P.R.D.)**

Provincia	Denominación de Origen	Clave	Superficie Inscrita ha.	Producción HI
Cádiz	Jerez-Xeres Sherry. Manzanilla	1	10.379	466.051
Córdoba	Montilla-Moriles	3	8.581	313.939
Huelva	Condado de Huelva	18	4.427	83.965
Málaga	Málaga	2	1.171	27.084
Sevilla*	Jerez-Xeres Sherry. Manzanilla	1	265	21.946
<b>Andalucía</b>	<b>Varias</b>		<b>24.823</b>	<b>912.985</b>

\* Vinos elaborados en la zona de elaboración de Jerez-Xerez-Sherry.

**II. ZUMOS Y MOSTOS****5.10.14. MOSTO CONSERVADO**

Provincia	Producción HI
Almería	2.261
Cádiz	2.172
Córdoba	-
Granada	-
Huelva	-
Jaén	-
Málaga	-
Sevilla	-
<b>Andalucía</b>	<b>4.433</b>

**5.10.15. TOTAL ZUMOS Y MOSTOS**

Provincia	Producción HI
Almería	-
Cádiz	15.225
Córdoba	-
Granada	-
Huelva	-
Jaén	-
Málaga	-
Sevilla	-
<b>Andalucía</b>	<b>15.225</b>

**III. UVAS PASAS****5.10.16. UVAS PASAS**

Provincia	Producción Tm
Almería	-
Cádiz	-
Córdoba	-
Granada	-
Huelva	-
Jaén	-
Málaga	1.326
Sevilla	-
<b>Andalucía</b>	<b>1.326</b>

## 5.11. OTROS CULTIVOS LEÑOSOS 2003

### 5.11.1. ALCAPARRA

Provincia	Superficie en Plantación Regular					Árboles Diseminados (En Produc.) Número	Rendimiento			
	Total		En Producción		Superf. en Producc.		Árboles Diseminados Kg/Arbol	Producción Tm		
	Secano Ha	Regadío Ha	Total Ha	Secano Ha	Regadío Ha				Secano Kg/Ha	Regadío Kg/Ha
Almería*	124	20	144	124	20	-	250	450	-	40
Cádiz	-	-	-	-	-	-	-	-	-	-
Córdoba	19	-	19	19	-	2.200	500	-	-	10
Granada	24	-	24	24	-	300.000	417	-	1	310
Huelva	-	-	-	-	-	-	-	-	-	-
Jaén	84	1	85	84	1	33.535	400	800	1	68
Málaga	-	-	0	-	-	-	-	-	-	-
Sevilla	22	-	22	22	-	-	354	-	-	8
<b>Andalucía</b>	<b>273</b>	<b>21</b>	<b>294</b>	<b>273</b>	<b>21</b>	<b>335.735</b>	<b>337</b>	<b>467</b>	<b>1</b>	<b>435</b>

\* La superficie de este cultivo se ha actualizado este año en base a los trabajos de la Delegación de Almería.

Provincia	Destino de la Producción				
	Pérdidas V. Ali. Ani. Tm	Consumo en fresco Tm	Transf. Tm	Arranque en el año Ha	Plantac. nuevas nuevas en el Ha
Almería	-	-	40	3.371	-
Cádiz	-	-	-	-	-
Córdoba	-	-	10	-	19
Granada	-	310	-	-	24
Huelva	-	-	-	-	-
Jaén	-	-	68	-	-
Málaga	-	-	-	-	-
Sevilla	-	-	8	5	-
<b>Andalucía</b>	<b>-</b>	<b>310</b>	<b>126</b>	<b>3.376</b>	<b>43</b>

## 5.11.2. AGAVE Y PITA

Provincia	Superficie en Plantación Regular					Árboles Diseminados (En Produc.) Número	Rendimiento			
	Total		En Producción		Superf. en Producc.		Árboles Diseminados Kg/Arbol	Producción Tm		
	Secano Ha	Regadío Ha	Total Ha	Secano Ha	Regadío Ha				Secano Kg/Ha	Regadío Kg/Ha
Almería	-	-	-	-	-	-	-	-	-	-
Cádiz	-	-	-	-	-	-	-	-	-	-
Córdoba	-	-	-	-	-	5	-	-	-	-
Granada	-	-	-	-	-	-	-	-	-	-
Huelva	-	-	-	-	-	-	-	-	-	-
Jaén	-	-	-	-	-	-	-	-	-	-
Málaga	-	-	-	-	-	-	-	-	-	-
Sevilla	-	-	-	-	-	-	-	-	-	-
<b>Andalucía</b>	-	-	-	-	-	<b>5</b>	-	-	-	-

Provincia	Destino de la Producción				
	Pérdidas	Consumo	Transf.	Arranque en el año Ha	Plantac. nuevas nuevas en el Ha
	V. Ali. Ani. Tm	en fresco Tm	Tm		
Almería	-	-	-	-	-
Cádiz	-	-	-	-	-
Córdoba	-	-	-	-	-
Granada	-	-	-	-	-
Huelva	-	-	-	-	-
Jaén	-	-	-	-	-
Málaga	-	-	-	-	-
Sevilla	-	-	-	-	-
<b>Andalucía</b>	-	-	-	-	-

### 5.11.3. CAÑA VULGAR

Provincia	Superficie en Plantación Regular					Árboles Diseminados (En Produc.) Número	Rendimiento			
	Total		En Producción		Superf. en Producc.		Árboles Diseminados Kg/Arbol	Producción Tm		
	Secano Ha	Regadío Ha	Total Ha	Secano Ha	Regadío Ha				Secano Kg/Ha	Regadío Kg/Ha
Almería	-	-	-	-	-	-	-	-	-	-
Cádiz	-	-	-	-	-	-	-	-	-	-
Córdoba	-	4	4	-	4	-	-	-	-	-
Granada	-	5	5	-	5	50.000	-	25.000	2	225
Huelva	-	-	-	-	-	-	-	-	-	-
Jaén	-	-	-	-	-	5.000	-	-	1	5
Málaga	15	66	81	15	66	-	10.000	30.000	-	2.130
Sevilla	-	-	-	-	-	-	-	-	-	-
<b>Andalucía</b>	<b>15</b>	<b>75</b>	<b>90</b>	<b>15</b>	<b>75</b>	<b>55.000</b>	<b>10.000</b>	<b>28.067</b>	<b>2</b>	<b>2.360</b>

Provincia	Destino de la Producción				
	Pérdidas	Consumo	Transf.	Arranque	Plantac. nuevas
	V. Ali. Ani. Tm	en fresco Tm	Tm	en el año Ha	nuevas en el Ha
Almería	-	-	-	-	-
Cádiz	-	-	-	-	-
Córdoba	-	-	-	-	4
Granada	-	225	-	-	5
Huelva	-	-	-	-	-
Jaén	-	-	5	-	-
Málaga	-	-	2.130	-	-
Sevilla	-	-	-	-	-
<b>Andalucía</b>	<b>-</b>	<b>225</b>	<b>2.135</b>	<b>-</b>	<b>9</b>

## 5.11.4. MIMBRERA

Provincia	Superficie en Plantación Regular					Árboles Diseminados (En Produc.) Número	Rendimiento			
	Total		En Producción		Superf. en Producc.		Árboles Diseminados Kg/Arbol	Producción Tm		
	Secano Ha	Regadío Ha	Total Ha	Secano Ha	Regadío Ha				Secano Kg/Ha	Regadío Kg/Ha
Almería	-	-	-	-	-	-	-	-	-	-
Cádiz	10	-	10	10	-	-	1.100	-	-	11
Córdoba	-	-	-	-	-	-	-	-	-	-
Granada	-	-	0	-	-	1.000	-	-	4	4
Huelva	-	-	-	-	-	-	-	-	-	-
Jaén	2	-	2	2	-	1.360	2.750	-	4	11
Málaga	-	-	-	-	-	-	-	-	-	-
Sevilla	-	-	-	-	-	-	-	-	-	-
<b>Andalucía</b>	<b>12</b>	<b>-</b>	<b>12</b>	<b>12</b>	<b>-</b>	<b>2.360</b>	<b>1.375</b>	<b>-</b>	<b>4</b>	<b>26</b>

Provincia	Destino de la Producción				
	Pérdidas V. Ali. Ani. Tm	Consumo en fresco Tm	Transf. Tm	Arranque en el año Ha	Plantac. nuevas nuevas en el Ha
Almería	-	-	-	-	-
Cádiz	-	-	11	-	-
Córdoba	-	-	-	-	-
Granada	-	-	4	-	-
Huelva	-	-	-	-	-
Jaén	-	-	11	-	-
Málaga	-	-	-	-	-
Sevilla	-	-	-	-	-
<b>Andalucía</b>	<b>-</b>	<b>-</b>	<b>26</b>	<b>-</b>	<b>-</b>

### 5.11.5. ZUMAQUE

Provincia	Superficie en Plantación Regular					Árboles Diseminados (En Produc.) Número	Rendimiento			
	Total		En Producción		Superf. en Producc.		Árboles Diseminados Kg/Arbol	Producción Tm		
	Secano Ha	Regadío Ha	Total Ha	Secano Ha	Regadío Ha				Secano Kg/Ha	Regadío Kg/Ha
Almería	-	-	-	-	-	-	-	-	-	-
Cádiz	-	-	-	-	-	-	-	-	-	-
Córdoba	-	-	-	-	-	-	-	-	-	-
Granada	-	-	-	-	-	-	-	-	-	-
Huelva	-	-	-	-	-	-	-	-	-	-
Jaén	-	-	-	-	-	-	-	-	-	-
Málaga	-	-	-	-	-	-	-	-	-	-
Sevilla	-	-	-	-	-	-	-	-	-	-
<b>Andalucía</b>	-	-	-	-	-	-	-	-	-	-

Provincia	Destino de la Producción				
	Pérdidas	Consumo	Transf.	Arranque	Plantac. nuevas
	V. Ali. Ani. Tm	en fresco Tm	Tm	en el año Ha	nuevas en el Ha
Almería	-	-	-	-	-
Cádiz	-	-	-	-	-
Córdoba	-	-	-	-	-
Granada	-	-	-	-	-
Huelva	-	-	-	-	-
Jaén	-	-	-	-	-
Málaga	-	-	-	-	-
Sevilla	-	-	-	-	-
<b>Andalucía</b>	-	-	-	-	-



## 5.11.6. ALGARROBO

Provincia	Superficie en Plantación Regular					Árboles Diseminados (En Produc.) Número	Rendimiento			
	Total		En Producción		Superf. en Producc.		Árboles Diseminados Kg/Arbol	Producción Tm		
	Secano Ha	Regadío Ha	Total Ha	Secano Ha	Regadío Ha				Secano Kg/Ha	Regadío Kg/Ha
Almería	-	-	-	-	-	-	-	-	-	-
Cádiz	1.565	168	1.733	890	150	-	11.600	16.000	-	12.724
Córdoba	-	-	-	-	-	32	-	-	-	-
Granada	-	-	-	-	-	1.000	-	-	20	20
Huelva	-	-	-	-	-	-	-	-	-	-
Jaén	-	-	-	-	-	188	-	-	5	1
Málaga	1.787	-	1.787	1.767	-	-	3.000	-	-	5.301
Sevilla	17	-	17	17	-	-	4.938	-	-	84
<b>Andalucía</b>	<b>3.369</b>	<b>168</b>	<b>3.537</b>	<b>2.674</b>	<b>150</b>	<b>1.220</b>	<b>5.875</b>	<b>16.000</b>	<b>17</b>	<b>18.130</b>

Provincia	Destino de la Producción				
	Pérdidas	Consumo	Transf.	Arranque en el año Ha	Plantac. nuevas nuevas en el Ha
	V. Ali. Ani. Tm	en fresco Tm	Tm		
Almería	-	-	-	-	-
Cádiz	6.520	-	6.204	-	-
Córdoba	-	-	-	-	-
Granada	-	20	-	-	-
Huelva	-	-	-	-	-
Jaén	1	-	-	-	-
Málaga	1.404	-	3.897	-	-
Sevilla	-	-	84	1	-
<b>Andalucía</b>	<b>7.925</b>	<b>20</b>	<b>10.185</b>	<b>1</b>	<b>-</b>

### 5.11.7. MORERAS Y OTROS

Provincia	Superficie en Plantación Regular					Árboles Diseminados (En Produc.) Número	Rendimiento			
	Total		En Producción		Superf. en Producc.		Árboles Diseminados Kg/Arbol	Producción Tm		
	Secano Ha	Regadío Ha	Total Ha	Secano Ha	Regadío Ha				Secano Kg/Ha	Regadío Kg/Ha
Almería	-	-	-	-	-	-	-	-	-	-
Cádiz	-	-	-	-	-	-	-	-	-	-
Córdoba	-	-	-	-	-	40	-	-	-	-
Granada	-	-	-	-	-	8.000	-	-	10	80
Huelva	-	-	-	-	-	-	-	-	-	-
Jaén	-	-	-	-	-	1.025	-	-	1	1
Málaga	-	-	-	-	-	-	-	-	-	-
Sevilla	-	-	-	-	-	-	-	-	-	-
<b>Andalucía</b>	-	-	-	-	-	<b>9.065</b>	-	-	<b>9</b>	<b>81</b>

Provincia	Destino de la Producción				
	Pérdidas V. Ali. Ani. Tm	Consumo en fresco Tm	Transf. Tm	Arranque en el año Ha	Plantac. nuevas nuevas en el Ha
Almería	-	-	-	-	-
Cádiz	-	-	-	-	-
Córdoba	-	-	-	-	-
Granada	-	80	-	-	-
Huelva	-	-	-	-	-
Jaén	1	-	-	-	-
Málaga	-	-	-	-	-
Sevilla	-	-	-	-	-
<b>Andalucía</b>	<b>1</b>	<b>80</b>	-	-	-

## 5.11.8. TOTAL OTROS CULTIVOS LEÑOSOS

Provincia	Superficie en Plantación Regular					Árboles Diseminados (En Produc.) Número	Rendimiento			
	Total		En Producción		Superf. en Producc.		Árboles Diseminados Kg/Arbol	Producción Tm		
	Secano Ha	Regadío Ha	Total Ha	Secano Ha	Regadío Ha				Secano Kg/Ha	Regadío Kg/Ha
Almería	124	20	144	124	20	-	-	-	-	40
Cádiz	1.575	168	1.743	900	150	-	-	-	-	12.735
Córdoba	19	4	23	19	4	2.277	-	-	-	10
Granada	24	5	29	24	5	360.000	-	-	-	639
Huelva	-	-	-	-	-	-	-	-	-	-
Jaén	86	1	87	86	1	41.108	-	-	-	86
Málaga	1.802	66	1.868	1.782	66	-	-	-	-	7.431
Sevilla	39	0	39	39	-	-	-	-	-	91,734
<b>Andalucía</b>	<b>3.669</b>	<b>264</b>	<b>3.933</b>	<b>2.974</b>	<b>246</b>	<b>403.385</b>	<b>-</b>	<b>-</b>	<b>-</b>	<b>21.032</b>

Provincia	Destino de la Producción				
	Pérdidas	Consumo	Transf.	Arranque	Plantac. nuevas
	V. Ali. Ani. Tm	en fresco Tm	Tm	en el año Ha	nuevas en el Ha
Almería	-	-	40	3.371	-
Cádiz	6.520	-	6.215	-	-
Córdoba	-	-	10	-	23
Granada	-	635	4	-	29
Huelva	-	-	-	-	-
Jaén	2	-	84	-	-
Málaga	1.404	-	6.027	-	-
Sevilla	-	-	92	6	-
<b>Andalucía</b>	<b>7.926</b>	<b>635</b>	<b>12.472</b>	<b>3.377</b>	<b>52</b>



6<sup>a</sup>

P A R T E

CENSOS Y  
PRODUCCIONES  
GANADERAS



## 6.1. CENSOS GANADEROS

## 6.1.1. GANADO BOVINO: ANÁLISIS PROVINCIAL DEL CENSO DE ANIMALES, POR TIPOS, EN DICIEMBRE DE 2004

Provincia	Total Ganado Bovino	Animales con menos de 12 meses			Animales de 12 a menos de 24 meses		
		Destinados a Sacrificio	Otros		Machos	Hembras	
			Machos	Hembras		Sacrificio	Reposición
Almería	2.092	335	38	158	56	372	225
Cádiz	196.416	1.744	20.922	20.523	5.390	2.240	11.380
Córdoba	145.596	788	1.298	18.908	858	615	21.379
Granada	23.254	2.134	3.698	1.814	468	141	1.708
Huelva	59.900	-	7.533	7.551	410	-	3.464
Jaén	31.989	1.562	2.212	3.249	1.726	340	3.319
Málaga	15.576	1.270	1.170	1.409	778	492	1.308
Sevilla	208.537	21.357	7.394	20.722	10.885	3.378	22.335
<b>Andalucía</b>	<b>683.360</b>	<b>29.190</b>	<b>44.265</b>	<b>74.334</b>	<b>20.571</b>	<b>7.578</b>	<b>65.118</b>

Provincia	Animales con 24 meses o más							
	Machos	Sacrificio	Hembras					
			Nunca han parido (Novillas)			Han parido (Vacas)		
			Para ordeño		Para no Ordeño	Para ordeño		De no Ordeño
Frisonas	Otras	Frisonas	Otras					
Almería	33	20	42	-	16	470	-	327
Cádiz	7.596	1.800	340	399	8.067	8.530	12	107.473
Córdoba	1.752	20.532	16.399	-	9.729	18.388	648	34.302
Granada	324	96	1.135	-	498	6.045	-	5.193
Huelva	2.246	-	-	-	161	18	-	38.517
Jaén	1.812	10	759	4	1.372	5.821	-	9.803
Málaga	357	-	279	-	1.448	2.320	-	4.745
Sevilla	8.868	532	877	-	5.674	18.821	-	87.694
<b>Andalucía</b>	<b>22.988</b>	<b>22.990</b>	<b>19.831</b>	<b>403</b>	<b>26.965</b>	<b>60.413</b>	<b>660</b>	<b>288.054</b>

### 6.1.2. GANADO OVINO: ANÁLISIS PROVINCIAL DEL CENSO DE ANIMALES, POR TIPOS, EN DICIEMBRE DE 2004

Provincia	Total Ganado Ovino	Corderos	Sementales	Hembras para Vida					
				Total	Nunca han parido			Que ya han parido	
					No cubiertas	Cubiertas 1ª vez		Ordeñadas	No Ordeñadas
						Ordeño	No ordeño		
Almería	275.324	47.638	6.809	220.877	39.395	415	26.366	-	154.701
Cádiz	196.612	53.033	6.244	137.335	10.230	707	5.524	7.248	113.626
Córdoba	470.186	-	14.626	455.560	43.091	-	75.230	-	337.239
Granada	641.158	175.769	14.839	450.550	33.781	-	33.962	-	382.807
Huelva	442.742	99.010	11.826	331.906	40.498	491	6.783	-	284.134
Jaén	346.174	36.497	10.863	298.814	17.045	1.139	20.321	2.810	257.499
Málaga	204.701	24.464	9.004	171.233	14.399	3.004	8.615	2.096	143.119
Sevilla	669.753	153.297	14.222	502.234	29.994	-	34.413	-	437.827
<b>Andalucía</b>	<b>3.246.650</b>	<b>589.708</b>	<b>88.433</b>	<b>2.568.509</b>	<b>228.433</b>	<b>5.756</b>	<b>211.214</b>	<b>12.154</b>	<b>2.110.952</b>

### 6.1.3. GANADO CAPRINO: ANÁLISIS PROVINCIAL DEL CENSO DE ANIMALES, POR TIPOS, EN DICIEMBRE DE 2004

Provincia	Total Ganado Caprino	Chivos	Sementales	Hembras para Vida				
				Total	Nunca han parido		Que ya han parido	
					No cubiertas	Cubiertas 1ª vez	Ordeñadas	No Ordeñadas
Almería	217.537	37.287	6.222	174.028	12.334	14.970	126.913	19.811
Cádiz	107.051	20.388	5.116	81.547	5.736	3.838	53.005	18.968
Córdoba	58.734	-	3.032	55.702	333	14.941	38.960	1.468
Granada	184.555	32.636	3.032	148.887	12.171	12.507	90.517	33.693
Huelva	56.610	12.268	1.132	43.210	4.855	1.321	26.042	10.992
Jaén	39.052	6.023	1.480	31.549	2.346	3.669	12.380	13.154
Málaga	157.045	21.342	11.445	124.258	14.169	9.732	96.172	4.185
Sevilla	315.774	67.529	5.785	242.460	19.402	28.868	192.847	1.343
<b>Andalucía</b>	<b>1.136.358</b>	<b>197.473</b>	<b>37.244</b>	<b>901.641</b>	<b>71.345</b>	<b>89.846</b>	<b>636.835</b>	<b>103.614</b>



## 6.1.4. GANADO PORCINO: ANÁLISIS PROVINCIAL DEL CENSO DE ANIMALES, POR TIPOS, EN DICIEMBRE DE 2004

Provincia	Total Animales	Lechones	Cerdos de 20 a 49 kg.	Cerdos en Cebo				Verracos	Cerdas Reproductoras				
				Total	De 50 a 79 kg.	De 80-109 kg.	De 110 kg. o Más		Que nunca han parido		Que ya han parido		
									No Cubiertas	Cubiertas 1ª Vez	Cubiertas	Criando o Reposo	
Almería	425.825	114.948	62.353	221.706	104.812	112.587	4.307	397	26.421	2.743	1.895	11.268	10.515
Cádiz	213.176	68.860	18.942	99.010	25.982	38.459	34.569	3.108	23.256	1.036	1.930	10.276	10.014
Córdoba	257.504	30.500	103.599	96.468	15.524	29.330	51.614	1.940	24.997	131	211	9.155	15.500
Granada	123.013	25.887	30.516	53.439	22.262	22.644	8.533	457	12.714	1.253	1.000	7.756	2.705
Huelva	344.643	75.308	68.801	166.629	21.926	12.792	131.911	3.791	30.114	3	1.907	16.734	11.470
Jaén	176.996	58.009	36.050	54.860	30.160	24.202	498	222	27.855	3.856	4.117	11.472	8.410
Málaga	321.246	100.686	93.312	93.060	58.934	32.846	1.280	1.029	33.159	1.319	2.309	20.631	8.900
Sevilla	670.290	180.161	113.786	310.940	88.593	65.606	156.741	2.568	62.835	3.417	3.724	39.184	16.510
<b>Andalucía</b>	<b>2.532.693</b>	<b>654.359</b>	<b>527.359</b>	<b>1.096.112</b>	<b>368.193</b>	<b>338.466</b>	<b>389.453</b>	<b>13.512</b>	<b>241.351</b>	<b>13.758</b>	<b>17.093</b>	<b>126.476</b>	<b>84.024</b>

## 6.1.5. CENSO DE GANADO EQUINO. AÑO 2004

Especies	Almería	Cádiz	Córdoba	Granada	Huelva	Jaén	Málaga	Sevilla	Andalucía
Caballar	1.635	6.637	2.765	7.687	9.499	6.263	8.962	25.924	69.372
Mular	229	508	294	746	1.657	428	601	2.083	6.546
Asnal	413	297	214	596	714	418	503	1.435	4.590
<b>Total</b>	<b>2.277</b>	<b>7.442</b>	<b>3.273</b>	<b>9.029</b>	<b>11.870</b>	<b>7.109</b>	<b>10.066</b>	<b>29.442</b>	<b>80.508</b>

## 6.2. PRODUCTOS GANADEROS

### 6.2.1. SACRIFICIO DE GANADO: PRODUCCIÓN DE CARNE POR ESPECIES (TONELADAS). AÑO 2004

Provincia	Bovino	Ovino	Caprino	Porcino	Equino	Aves	Conejos	Total
Almería	1.756	376	84	8.517	0	13.317	0	24.050
Cádiz	5.002	128	19	6.521	0	5.507	0	17.178
Córdoba	1.006	232	9	17.586	0	16.110	0	34.942
Granada	1.347	1.359	168	18.885	0	33.612	351	55.722
Huelva	9	49	31	44.099	0	614	0	44.802
Jaén	708	1.116	170	37.221	0	24.159	0	63.374
Málaga	5.213	380	36	113.133	0	9.194	186	128.141
Sevilla	16.797	1.270	1.215	21.359	35	126.100	0	166.776
<b>Andalucía</b>	<b>31.837</b>	<b>4.909</b>	<b>1.733</b>	<b>267.321</b>	<b>35</b>	<b>228.612</b>	<b>537</b>	<b>534.985</b>

### 6.2.2. CARNE DE BOVINO: DESAGREGACIÓN PROVINCIAL DE LOS RESULTADOS DEL NÚMERO DE CABEZAS SACRIFICADAS, PESO MEDIO Y PESO CANAL TOTAL, POR CLASES DE ANIMALES. AÑO 2004

Provincia	Número de Cabezas Sacrificadas					Peso Canal Medio (Kilogramos)			
	Terneras	Novillas	Vacas	Toros	Total	Terneras	Novillas	Vacas	Toros
Almería	74	774	283	4.916	6.047	147,32	243,00	311,28	298,76
Cádiz	-	8.644	396	8.284	17.324	-	258,17	301,11	319,99
Córdoba	17	3.910	32	11	3.970	135,47	253,66	237,94	346,36
Granada	48	1.392	140	3.894	5.474	150,27	245,33	307,89	245,23
Huelva	-	16	-	24	40	-	228,00	-	228,00
Jaén	163	342	127	2.040	2.672	115,03	237,75	189,13	286,08
Málaga	-	15.843	1.062	58	16.963	-	304,69	335,92	502,47
Sevilla	643	7.009	23.796	32.791	64.239	147,16	269,37	259,20	263,69
<b>Andalucía</b>	<b>945</b>	<b>37.930</b>	<b>25.836</b>	<b>52.018</b>	<b>116.729</b>	<b>141,58</b>	<b>278,23</b>	<b>263,46</b>	<b>275,73</b>

(Continúa)

### 6.2.2. CARNE DE BOVINO: DESAGREGACIÓN PROVINCIAL DE LOS RESULTADOS DEL NÚMERO DE CABEZAS SACRIFICADAS, PESO MEDIO Y PESO CANAL TOTAL, POR CLASES DE ANIMALES. AÑO 2004. (CONTINUACIÓN).

Provincia	Peso canal total (Toneladas)				
	Terneras	Novillas	Vacas	Toros	Total
Almería	10,90	188,09	88,09	1.468,68	1.755,76
Cádiz	-	2.231,62	119,24	2.650,79	5.001,65
Córdoba	2,30	991,80	7,61	3,81	1.005,53
Granada	7,21	341,50	43,11	954,94	1.346,76
Huelva	-	3,65	-	5,47	9,12
Jaén	18,75	81,31	24,02	583,60	707,68
Málaga	-	4.827,23	356,74	29,14	5.213,11
Sevilla	94,63	1.888,03	6.168,01	8.646,50	16.797,17
<b>Andalucía</b>	<b>133,79</b>	<b>10.553,22</b>	<b>6.806,83</b>	<b>14.342,94</b>	<b>31.836,78</b>

### 6.2.3. CARNE DE OVINO: DESAGREGACIÓN PROVINCIAL DE LOS RESULTADOS DEL NÚMERO DE CABEZAS SACRIFICADAS. PESO MEDIO Y PESO CANAL TOTAL, POR CLASES DE ANIMALES. AÑO 2004

Provincia	Número de cabezas sacrificadas				Peso Canal Medio (Kg.)			Peso Canal Total (Tm)			
	Corderos <= 10 Kg canal	Corderos >= 10 Kg canal	Ovino Mayor	Total Ovino	Corderos <= 10Kg canal	Corderos >= 10 Kg canal	Ovino Mayor	Corderos <= 10 Kg canal	Corderos >= 10 Kg canal	Ovino Mayor	Total Ovino
Almería	3.943	27.132	19	31.094	7,61	12,73	21,79	30,0	345,4	0,4	375,8
Cádiz	3.014	9.216	10	12.240	7,74	11,36	19,00	23,3	104,7	0,2	128,2
Córdoba	1.939	17.207	-	19.146	9,46	12,39	-	18,3	213	-	231,6
Granada	15.039	93.554	534	109.127	8,98	12,93	25,36	135,0	1.210,1	13,5	1.358,7
Huelva	2.903	1.910	-	4.813	9,30	11,54	-	27,0	22	-	49,0
Jaén	-	81.115	83	81.198	-	13,73	29,83	0,0	1.113,8	2,5	1.116,3
Málaga	9.204	23.818	-	33.022	7,48	13,06	-	68,9	311	-	380,0
Sevilla	38.422	64.939	129	103.490	7,90	14,83	26,28	303,5	963,0	3,4	1.269,9
<b>Andalucía</b>	<b>74.464</b>	<b>318.891</b>	<b>775</b>	<b>394.130</b>	<b>8,14</b>	<b>13,43</b>	<b>25,82</b>	<b>606,0</b>	<b>4.283,4</b>	<b>20,0</b>	<b>4.909,5</b>

### 6.2.4. CARNE DE CAPRINO: DESAGREGACIÓN PROVINCIAL DE LOS RESULTADOS DEL NÚMERO DE CABEZAS SACRIFICADAS. PESO MEDIO Y PESO CANAL TOTAL, POR CLASES DE ANIMALES. AÑO 2004

Provincia	Número de cabezas sacrificadas				Peso Canal Medio (Kg.)			Peso Canal Total (Tm)			
	Cabritos	Chivos	Mayor	Total Ovino	Cabritos	Chivos	Mayor	Cabritos	Chivos	Mayor	Total Caprino
Almería	14.713,0	29,0	101,0	14.843,0	5,59	11,03	17,67	82,31	0,32	1,79	84,41
Cádiz	1.421,0	612,0	33,0	2.066,0	5,88	16,72	19,39	8,36	10,23	0,64	19,23
Córdoba	361,0	613,0	4,0	978,0	5,99	10,52	63,75	2,16	6,45	0,26	8,87
Granada	13.811,0	10.155,0	134,0	24.100,0	5,92	8,02	36,84	81,80	81,47	4,94	168,20
Huelva	-	3.448,0	0,0	3.448,0	-	9,00	-	-	31,02	-	31,02
Jaén	21.180,0	-	31,0	21.211,0	8,00	-	-	169,41	-	0,83	170,24
Málaga	837,0	2.679,0	-	3.516,0	6,12	11,41	-	5,12	30,57	-	35,69
Sevilla	81.534,0	48.134,0	9.154,0	138.822,0	3,77	15,57	17,33	307,41	749,32	158,66	1.215,40
<b>Andalucía</b>	<b>133.857</b>	<b>65.670</b>	<b>9.457</b>	<b>208.984,0</b>	<b>4,91</b>	<b>13,85</b>	<b>17,67</b>	<b>656,57</b>	<b>909,38</b>	<b>167,11</b>	<b>1.733,06</b>

### 6.2.5. CARNE DE PORCINO: DESAGREGACIÓN PROVINCIAL DE LOS RESULTADOS DEL NÚMERO DE CABEZAS SACRIFICADAS. PESO CANAL MEDIO Y PESO CANAL TOTAL, POR CLASES DE ANIMALES. AÑO 2004

Provincia	Número de cabezas sacrificadas			Peso canal medio (kilogramos)		Peso canal total (toneladas)		
	Lechones	Resto Porcinos	Total Porcino	Lechones	Resto Porcinos	Lechones	Resto Porcinos	Total Porcino
Almería	2.638	110.517	113.155	5,43	76,94	14,31	8.502,87	8.517,19
Cádiz	948	61.741	62.689	8,23	105,50	7,80	6.513,39	6.521,19
Córdoba	14.781	205.403	220.184	12,68	84,70	187,50	17.398,31	17.585,81
Granada	3.614	216.253	219.867	6,73	87,22	24,32	18.860,71	18.885,03
Huelva	-	336.981	336.981	-	130,87	-	44.099,11	44.099,11
Jaén	6.747	532.729	539.476	10,20	69,74	68,85	37.152,49	37.221,34
Málaga	2.496	1.540.139	1.542.635	5,11	73,45	12,75	113.119,99	113.132,74
Sevilla	9.960	262.940	272.900	7,70	80,94	76,64	21.282,04	21.358,69
<b>Andalucía</b>	<b>41.184</b>	<b>3.266.703</b>	<b>3.307.887</b>	<b>9,52</b>	<b>81,71</b>	<b>392,17</b>	<b>266.928,92</b>	<b>267.321,09</b>

### 6.2.6. CARNE DE EQUINO: DESAGREGACIÓN PROVINCIAL DE LOS RESULTADOS DEL NÚMERO DE CABEZAS SACRIFICADAS, PESO MEDIO Y PESO CANAL TOTAL, POR CLASES DE ANIMALES. AÑO 2004

Provincia	Número de Cabezas Sacrificadas			Peso Canal medio (Kilogramos)		Peso Canal total (Toneladas)		
	Caballar	Mular y Asnal	Total Equino	Caballar	Mular y Asnal	Caballar	Mular y asnal	Total Equino
Almería	-	-	-	-	-	-	-	-
Cádiz	-	-	-	-	-	-	-	-
Córdoba	-	-	-	-	-	-	-	-
Granada	-	-	-	-	-	-	-	-
Huelva	-	-	-	-	-	-	-	-
Jaén	-	-	-	-	-	-	-	-
Málaga	-	-	-	-	-	-	-	-
Sevilla	113	53	166	216,59	206,58	24,48	10,95	35,42
<b>Andalucía</b>	<b>113</b>	<b>53</b>	<b>166</b>	<b>217</b>	<b>207</b>	<b>24,48</b>	<b>10,95</b>	<b>35,42</b>

### 6.2.7. CARNE DE AVES: DESAGREGACIÓN PROVINCIAL DE LOS RESULTADOS DEL NÚMERO DE CABEZAS (MILES) SACRIFICADAS. PESO MEDIO Y PESO CANAL TOTAL. AÑO 2004

Provincia	Animales Sacrificados (miles)					Peso Canal medio (Kilogramos)				Peso Canal total (Toneladas)				
	Broilers	Gallinas	Otras Aves	Total	Conejos	Broilers	Gallinas	Otras Aves	Conejos	Broilers	Gallinas	Otras Aves	Total	Conejos
Almería	6.244	174	-	6.418	0	2,1	1,4	-	-	13.074,1	242,7	0,0	13.316,9	-
Cádiz	3.640	0	1	3.641	0	1,5	-	52,0	-	5.460,0	0,0	47,5	5.507,5	-
Córdoba	858	86	1.698	2.642	0	2,6	3,8	8,0	-	2.239,4	329,2	13.541,7	16.110,3	-
Granada	16.373	169	-	16.542	340	2,0	-	-	1,0	33.117,7	494,0	0,0	33.611,7	351,3
Huelva	299	-	-	299	0	2,1	-	-	-	613,5	0,0	0,0	613,5	-
Jaén	13.593	1	-	13.594	0	1,8	-	-	-	24.157,2	1,6	0,0	24.158,8	-
Málaga	3.661	-	1	3.662	186	2,5	-	51,8	1,0	9.152,5	0,0	41,1	9.193,6	185,8
Sevilla	47.232	2.556	3.098	52.885	0	2,0	1,4	9,5	-	93.093,1	3.661,9	29.344,8	126.099,7	-
<b>Andalucía</b>	<b>91.900</b>	<b>2.985</b>	<b>4.797</b>	<b>99.682</b>	<b>526</b>	<b>2,0</b>	<b>1,6</b>	<b>9,0</b>	<b>1,0</b>	<b>180.907,6</b>	<b>4.729,5</b>	<b>42.975,1</b>	<b>228.612,1</b>	<b>537,1</b>

**6.2.8. PRODUCCIÓN DE LECHE (MILES DE LITROS). AÑO 2004**

Provincia	Vaca	Oveja	Cabra
Almería	12.538	-	32.397
Cádiz	89.393	88	18.124
Córdoba	173.952	15	18.221
Granada	29.390	-	27.772
Huelva	536	798	8.278
Jaén	31.614	-	6.191
Málaga	31.988	-	73.725
Sevilla	110.375	666	45.348
<b>Andalucía</b>	<b>479.786</b>	<b>1.567</b>	<b>230.056</b>

**6.2.9. PRODUCCIÓN DE HUEVOS. AÑO 2004**

Provincia	Gallinas									
	Selectas		Camperas		Pavas		Patatas		Ocas	
	Ponedoras Número	Produc. Mls. Doc.	Ponedoras Número	Produc. Mls. Doc.	Ponedoras Número	Produc. Mls. Doc.	Ponedoras Número	Produc. Mls. Doc.	Ponedoras Número	Produc. Mls. Doc.
Almería	81.000	1.755	9.000	90	-	-	-	-	-	-
Cádiz	458.500	10.316	57.900	632	15.450	65	500	5	120	1
Córdoba	599.850	12.497	10.000	146	-	-	-	-	-	-
Granada	868.780	18.100	85.000	1.261	-	-	1.000	4	300	-
Huelva	167.350	3.361	-	-	-	-	-	-	-	-
Jaén	254.551	5.727	13.397	134	1.550	9	12	-	3	-
Málaga	1.027.595	20.980	-	-	-	-	-	-	-	-
Sevilla	2.345.313	52.770	80.000	1.400	-	-	-	-	-	-
<b>Andalucía</b>	<b>5.802.939</b>	<b>125.506</b>	<b>255.297</b>	<b>3.663</b>	<b>17.000</b>	<b>74</b>	<b>1.512</b>	<b>9</b>	<b>423</b>	<b>1</b>

### 6.2.10. PRODUCCIÓN DE LANA. AÑO 2004

Provincia	Blanca Basta			Blanca Fina			Blanca Entrefina			Negra			Producción
	Nº Cabezas esquiladas	Peso Medio vellón kg.	Producción Lana t.	Nº Cabezas esquiladas	Peso Medio vellón kg.	Producción Lana t.	Nº Cabezas esquiladas	Peso Medio vellón kg.	Producción Lana t.	Nº Cabezas esquiladas	Peso Medio vellón kg.	Producción Lana t.	Total de Lana Tm.
Almería	169.505	2,20	372,91	11.007	2,00	22,01	33.021	2,10	69,34	6.604	2,00	13,21	477,47
Cádiz	400	1,60	0,64	2.100	1,80	3,78	11.200	1,70	19,04	-	-	-	23,46
Córdoba	146.972	0,97	142,56	58.797	2,20	129,35	382.178	1,90	726,14	-	-	-	998,05
Granada	497.385	1,20	596,86	-	-	-	120.925	1,20	145,11	-	-	-	741,97
Huelva	-	-	-	230.000	1,60	368,00	-	-	-	-	-	-	368,00
Jaén	51.411	1,40	71,98	-	-	-	205.643	1,40	287,90	-	-	-	359,88
Málaga	-	-	-	-	-	-	-	-	-	-	-	-	0,00
Sevilla	2.000	2,00	4,00	90.325	1,91	172,52	240.617	1,75	421,08	560	2,00	1,12	598,72
<b>Andalucía</b>	<b>867.673</b>	<b>1,56</b>	<b>1.189</b>	<b>392.229</b>	<b>1,90</b>	<b>696</b>	<b>993.584</b>	<b>1,67</b>	<b>1.669</b>	<b>7.164</b>	<b>2,00</b>	<b>14</b>	<b>3.568</b>

### 6.2.11. PRODUCCIÓN DE MIEL Y CERA. AÑO 2004

Provincia	Número de Colmenas			Miel				Cera			
				Rend. kg./Colmena		Producción kg.		Rend. kg./Colmena		Producción kg.	
	Movilistas	Fijistas	Total	Movilistas	Fijistas	Movilistas	Fijistas	Movilistas	Fijistas	Movilistas	Fijistas
Almería	76.926	90	77.016	6,50	2,00	500.019,0	180,0	-	-	-	-
Cádiz	11.800	14.600	26.400	15,00	8,00	177.000,0	116.800,0	0,60	1,00	7.080,0	14.600,0
Córdoba	41.461	1.760	43.221	3,60	2,50	149.259,6	4.400,0	0,71	1,20	29.437,3	2.112,0
Granada	43.723	2.000	45.723	15,00	7,00	655.845,0	14.000,0	1,50	2,50	65.584,5	5.000,0
Huelva	51.360	3.460	54.820	10,00	4,00	513.600,0	13.840,0	0,60	0,80	30.816,0	2.768,0
Jaén	37.337	4.615	41.952	18,00	10,00	672.066,0	46.150,0	0,60	0,60	22.402,2	2.769,0
Málaga	63.757	-	63.757	12,00	-	765.084,0	-	0,65	-	41.442,1	-
Sevilla	71.238	3.749	74.987	12,55	8,00	894.061,3	29.994,8	0,50	0,50	35.618,8	1.874,7
<b>Andalucía</b>	<b>397.602</b>	<b>30.274</b>	<b>427.876</b>	<b>10,88</b>	<b>7,44</b>	<b>4.326.934,9</b>	<b>225.364,8</b>	<b>0,58</b>	<b>0,96</b>	<b>232.380,9</b>	<b>29.123,7</b>

## 6.2.12. TRABAJO ANIMAL. AÑO 2004

Provincia	Clases de Animales								
	Toros y Bueyes			Vacas			Caballar		
	Nº de cabezas	Días Trab. Año por Animal	Total Obrad. en Miles	Nº de cabezas	Días Trab. Año por Animal	Total Obrad. en Miles	Nº de cabezas	Días Trab. Año por Animal	Total Obrad. en Miles
Almería	-	-	-	-	-	-	6.460	-	-
Cádiz	20	100	2,0	30	100	3,0	3.400	300	1.020,0
Córdoba	-	-	-	-	-	-	950	-	95,0
Granada	20	50	1,0	30	50	1,5	-	-	-
Huelva	-	-	-	-	-	-	110	130	14,3
Jaén	-	-	-	-	-	-	336	100	33,6
Málaga	50	50	2,5	50	50	2,5	500	150	75,0
Sevilla	-	-	-	-	-	-	689	95	65,5
<b>Andalucía</b>	<b>90</b>	<b>61</b>	<b>5,5</b>	<b>110</b>	<b>64</b>	<b>7,0</b>	<b>12.445</b>	<b>105</b>	<b>1.303,4</b>

Provincia	Clases de Animales					
	Mular			Asnal		
	Nº de cabezas	Días Trab. Año por Animal	Total Obrad. en Miles	Nº de cabezas	Días Trab. Año por Animal	Total Obrad. en Miles
Almería	1.425	30	42,8	2.702	30	81,1
Cádiz	2.100	200	420,0	250	150	37,5
Córdoba	2.960	100	296,0	1.621	-	-
Granada	3.500	75	262,5	-	-	-
Huelva	2.000	130	260,0	1.100	130	143,0
Jaén	1.715	150	257,3	2.448	120	293,8
Málaga	2.500	150	375,0	250	150	37,5
Sevilla	428	120	51,4	32	120	3,8
<b>Andalucía</b>	<b>16.628</b>	<b>118</b>	<b>1.964,9</b>	<b>8.403</b>	<b>71</b>	<b>596,7</b>

### 6.3. MOVIMIENTO COMERCIAL PECUARIO DE ENERO A DICIEMBRE DE 2004

#### 6.3.1. PROCEDENCIA DEL TOTAL DE CABEZAS DE GANADO ADQUIRIDAS EN ALMERÍA

Provincia	Bovinos		Ovinos		Caprinos		Porcinos		Equinos	
	Engorde	Sacrificio	Engorde	Sacrificio	Engorde	Sacrificio	Engorde	Sacrificio	Engorde	Sacrificio
Almería	268	739	43.397	26.151	16.733	44.151	234.958	81.556	837	-
Cádiz	669	379	483	684	93	1.276	-	-	148	-
Córdoba	27	-	810	369	3	4.191	1.422	-	27	-
Granada	193	2.166	17.519	8.710	2.621	6.177	40.547	812	451	-
Huelva	-	58	220	-	-	250	950	30	4	-
Jaén	38	137	9.904	349	119	-	13.247	-	49	-
Málaga	-	-	645	-	-	60	517	-	16	-
Sevilla	13	43	2.441	120	440	130	13.922	65	60	-
<b>Andalucía</b>	<b>1.208</b>	<b>3.522</b>	<b>75.419</b>	<b>36.383</b>	<b>20.009</b>	<b>56.235</b>	<b>305.563</b>	<b>82.463</b>	<b>1.592</b>	<b>-</b>
<b>Resto España</b>	<b>50</b>	<b>2.964</b>	<b>4.379</b>	<b>7.206</b>	<b>1.960</b>	<b>5.685</b>	<b>275.501</b>	<b>35.833</b>	<b>808</b>	<b>5</b>
<b>Total Nacional</b>	<b>1.258</b>	<b>6.486</b>	<b>79.798</b>	<b>43.589</b>	<b>21.969</b>	<b>61.920</b>	<b>581.064</b>	<b>118.296</b>	<b>2.400</b>	<b>5</b>

#### 6.3.2. DESTINO DEL TOTAL DE CABEZAS VENDIDAS EN LA PROVINCIA DE ALMERÍA

Provincia	Bovinos		Ovinos		Caprinos		Porcinos		Equinos	
	Engorde	Sacrificio	Engorde	Sacrificio	Engorde	Sacrificio	Engorde	Sacrificio	Engorde	Sacrificio
Almería	268	739	43.397	26.151	16.733	44.151	234.958	81.556	837	-
Cádiz	-	-	-	-	40	60	-	205	6	-
Córdoba	-	-	-	-	241	812	-	5.732	43	-
Granada	27	48	5.422	6.028	1.423	3.323	2.772	30.517	604	-
Huelva	-	2	-	-	-	75	-	11.268	25	-
Jaén	-	1	59	1.032	-	4.859	-	61.367	56	-
Málaga	-	5	-	142	-	9.760	-	170.217	169	-
Sevilla	-	31	-	982	-	1.329	-	1.020	49	-
<b>Andalucía</b>	<b>295</b>	<b>826</b>	<b>48.878</b>	<b>34.335</b>	<b>18.437</b>	<b>64.369</b>	<b>237.730</b>	<b>361.882</b>	<b>1.789</b>	<b>-</b>
<b>Resto España</b>	<b>46</b>	<b>733</b>	<b>33.091</b>	<b>110.205</b>	<b>2.631</b>	<b>79.413</b>	<b>81.140</b>	<b>376.462</b>	<b>634</b>	<b>20</b>
<b>Total Nacional</b>	<b>341</b>	<b>1.559</b>	<b>81.969</b>	<b>144.540</b>	<b>21.068</b>	<b>143.782</b>	<b>318.870</b>	<b>738.344</b>	<b>2.423</b>	<b>20</b>

#### 6.3.3. PROCEDENCIA DEL TOTAL DE CABEZAS DE GANADO ADQUIRIDAS EN CÁDIZ

Provincia	Bovinos		Ovinos		Caprinos		Porcinos		Equinos	
	Engorde	Sacrificio	Engorde	Sacrificio	Engorde	Sacrificio	Engorde	Sacrificio	Engorde	Sacrificio
Almería	-	-	-	-	40	60	-	205	6	-
Cádiz	32.251	19.073	16.644	6.764	7.431	2.233	15.560	28.867	3.483	55
Córdoba	188	4	-	182	480	18	2.786	890	282	-
Granada	133	61	1.376	70	111	-	375	2.657	92	-
Huelva	234	174	-	-	-	-	589	1.848	124	-
Jaén	129	18	199	-	-	60	49	-	70	-
Málaga	1.300	158	17.170	15	1.086	10	1.116	212	413	-
Sevilla	1.212	667	1.612	5	390	-	9.160	5.887	1.784	-
<b>Andalucía</b>	<b>35.447</b>	<b>20.155</b>	<b>37.001</b>	<b>7.036</b>	<b>9.538</b>	<b>2.381</b>	<b>29.635</b>	<b>40.566</b>	<b>6.254</b>	<b>55</b>
<b>Resto España</b>	<b>2.253</b>	<b>427</b>	<b>2.458</b>	<b>790</b>	<b>607</b>	<b>-</b>	<b>2.121</b>	<b>1.563</b>	<b>927</b>	<b>-</b>
<b>Total Nacional</b>	<b>37.700</b>	<b>20.582</b>	<b>39.459</b>	<b>7.826</b>	<b>10.145</b>	<b>2.381</b>	<b>31.756</b>	<b>42.129</b>	<b>7.181</b>	<b>55</b>



## 6.3.4. DESTINO DEL TOTAL DE CABEZAS VENDIDAS EN LA PROVINCIA DE CÁDIZ

Provincia	Bovinos		Ovinos		Caprinos		Porcinos		Equinos	
	Engorde	Sacrificio	Engorde	Sacrificio	Engorde	Sacrificio	Engorde	Sacrificio	Engorde	Sacrificio
Almería	669	379	483	684	93	1.276	-	-	148	-
Cádiz	32.251	19.073	16.644	6.764	7.431	2.233	15.560	28.867	3.483	55
Córdoba	299	129	650	-	14	15	6.461	104	174	2
Granada	376	545	3.552	1.445	-	682	2.513	611	240	8
Huelva	546	53	76	30	275	155	5.077	10.349	296	6
Jaén	67	107	-	4.460	-	26.315	595	2.088	110	-
Málaga	1.647	4.132	7.862	6.498	661	5.555	5.265	27.360	1.435	4
Sevilla	5.262	7.958	2.449	8.876	879	20.271	13.013	13.471	1.592	35
<b>Andalucía</b>	<b>41.117</b>	<b>32.376</b>	<b>31.716</b>	<b>28.757</b>	<b>9.353</b>	<b>56.502</b>	<b>48.484</b>	<b>82.850</b>	<b>7.478</b>	<b>110</b>
<b>Resto España</b>	<b>11.376</b>	<b>2.880</b>	<b>8.007</b>	<b>21.399</b>	<b>238</b>	<b>8.697</b>	<b>18.572</b>	<b>20.131</b>	<b>1.845</b>	<b>28</b>
<b>Total Nacional</b>	<b>52.493</b>	<b>35.256</b>	<b>39.723</b>	<b>50.156</b>	<b>9.591</b>	<b>65.199</b>	<b>67.056</b>	<b>102.981</b>	<b>9.323</b>	<b>138</b>

## 6.3.5. PROCEDENCIA DEL TOTAL DE CABEZAS DE GANADO ADQUIRIDAS EN CÓRDOBA

Provincia	Bovinos		Ovinos		Caprinos		Porcinos		Equinos	
	Engorde	Sacrificio	Engorde	Sacrificio	Engorde	Sacrificio	Engorde	Sacrificio	Engorde	Sacrificio
Almería	-	-	-	-	241	812	-	5.732	43	-
Cádiz	299	129	650	-	14	15	6.461	104	174	2
Córdoba	13.313	3.257	185.250	10.606	9.802	967	42.971	66.364	2.231	-
Granada	1.090	18	1.693	76	408	-	416	6.886	153	-
Huelva	65	22	8.063	15	-	-	2.173	295	44	-
Jaén	225	73	3.289	-	281	40	1.839	18.403	489	-
Málaga	12	12	868	-	170	-	966	1.947	66	-
Sevilla	1.193	100	9.063	205	873	37	18.102	6.703	652	-
<b>Andalucía</b>	<b>16.197</b>	<b>3.611</b>	<b>208.876</b>	<b>10.902</b>	<b>11.789</b>	<b>1.871</b>	<b>72.928</b>	<b>106.434</b>	<b>3.852</b>	<b>2</b>
<b>Resto España</b>	<b>4.213</b>	<b>236</b>	<b>113.936</b>	<b>8.905</b>	<b>661</b>	<b>82</b>	<b>30.877</b>	<b>84.486</b>	<b>926</b>	<b>-</b>
<b>Total Nacional</b>	<b>20.410</b>	<b>3.847</b>	<b>322.812</b>	<b>19.807</b>	<b>12.450</b>	<b>1.953</b>	<b>103.805</b>	<b>190.920</b>	<b>4.778</b>	<b>2</b>

## 6.3.6. DESTINO DEL TOTAL DE CABEZAS VENDIDAS EN LA PROVINCIA DE CÓRDOBA

Provincia	Bovinos		Ovinos		Caprinos		Porcinos		Equinos	
	Engorde	Sacrificio	Engorde	Sacrificio	Engorde	Sacrificio	Engorde	Sacrificio	Engorde	Sacrificio
Almería	27	-	810	369	3	4.191	1.422	-	27	-
Cádiz	188	4	-	182	480	18	2.786	890	282	-
Córdoba	13.313	3.257	185.250	10.606	9.802	967	42.971	66.364	2.231	-
Granada	2.211	39	13.474	685	280	178	2.058	1.149	374	-
Huelva	98	10	490	50	89	79	178	8.996	93	-
Jaén	480	434	10.824	14.079	631	16.426	5.374	6.561	648	-
Málaga	87	47	2.232	582	122	545	1.875	30.176	367	-
Sevilla	3.030	2.972	7.932	3.494	392	5.281	6.429	13.031	524	4
<b>Andalucía</b>	<b>19.434</b>	<b>6.763</b>	<b>221.012</b>	<b>30.047</b>	<b>11.799</b>	<b>27.685</b>	<b>63.093</b>	<b>127.167</b>	<b>4.546</b>	<b>4</b>
<b>Resto España</b>	<b>22.513</b>	<b>4.151</b>	<b>152.889</b>	<b>234.318</b>	<b>3.202</b>	<b>8.007</b>	<b>21.951</b>	<b>101.342</b>	<b>806</b>	<b>24</b>
<b>Total Nacional</b>	<b>41.947</b>	<b>10.914</b>	<b>373.901</b>	<b>264.365</b>	<b>15.001</b>	<b>35.692</b>	<b>85.044</b>	<b>228.509</b>	<b>5.352</b>	<b>28</b>

### 6.3.7. PROCEDENCIA DEL TOTAL DE CABEZAS DE GANADO ADQUIRIDAS EN GRANADA

Provincia	Bovinos		Ovinos		Caprinos		Porcinos		Equinos	
	Engorde	Sacrificio	Engorde	Sacrificio	Engorde	Sacrificio	Engorde	Sacrificio	Engorde	Sacrificio
Almería	27	48	5.422	6.028	1.423	3.323	2.772	30.517	604	-
Cádiz	376	545	3.552	1.445	-	682	2.513	611	240	8
Córdoba	2.211	39	13.474	685	280	178	2.058	1.149	374	-
Granada	3.414	3.809	145.984	100.165	13.224	15.969	22.862	47.781	4.173	-
Huelva	287	91	6.670	576	324	113	-	9.957	19	-
Jaén	285	302	31.135	860	652	1.102	9.476	2.747	614	-
Málaga	21	26	2.166	3.844	86	3.152	1.351	602	227	-
Sevilla	240	201	7.131	1.205	140	2.005	2.383	5.070	248	-
<b>Andalucía</b>	<b>6.861</b>	<b>5.061</b>	<b>215.534</b>	<b>114.808</b>	<b>16.129</b>	<b>26.524</b>	<b>43.415</b>	<b>98.434</b>	<b>6.499</b>	<b>8</b>
<b>Resto España</b>	<b>2.270</b>	<b>9.249</b>	<b>45.898</b>	<b>14.110</b>	<b>1.418</b>	<b>321</b>	<b>57.734</b>	<b>914.501</b>	<b>908</b>	<b>7</b>
<b>Total Nacional</b>	<b>9.131</b>	<b>14.310</b>	<b>261.432</b>	<b>128.918</b>	<b>17.547</b>	<b>26.845</b>	<b>101.149</b>	<b>1.012.935</b>	<b>7.407</b>	<b>15</b>

### 6.3.8. DESTINO DEL TOTAL DE CABEZAS VENDIDAS EN LA PROVINCIA DE GRANADA

Provincia	Bovinos		Ovinos		Caprinos		Porcinos		Equinos	
	Engorde	Sacrificio	Engorde	Sacrificio	Engorde	Sacrificio	Engorde	Sacrificio	Engorde	Sacrificio
Almería	193	2.166	17.519	8.710	2.621	6.177	40.547	812	451	-
Cádiz	133	61	1.376	70	111	-	375	2.657	92	-
Córdoba	1.090	18	1.693	76	408	-	416	6.886	153	-
Granada	3.414	3.809	145.984	100.165	13.224	15.969	22.862	47.781	4.173	-
Huelva	-	-	-	-	1.304	205	19	65	91	-
Jaén	175	151	1.683	6.456	705	13.022	2.170	13.547	592	-
Málaga	89	543	3.259	913	561	383	938	38.453	758	-
Sevilla	139	1.397	3.238	5.327	346	6.039	672	647	178	-
<b>Andalucía</b>	<b>5.233</b>	<b>8.145</b>	<b>174.752</b>	<b>121.717</b>	<b>19.280</b>	<b>41.795</b>	<b>67.999</b>	<b>110.848</b>	<b>6.488</b>	<b>-</b>
<b>Resto España</b>	<b>1.568</b>	<b>2.786</b>	<b>88.902</b>	<b>218.363</b>	<b>3.950</b>	<b>19.679</b>	<b>25.495</b>	<b>76.421</b>	<b>798</b>	<b>24</b>
<b>Total Nacional</b>	<b>6.801</b>	<b>10.931</b>	<b>263.654</b>	<b>340.080</b>	<b>23.230</b>	<b>61.474</b>	<b>93.494</b>	<b>187.269</b>	<b>7.286</b>	<b>24</b>

### 6.3.9. PROCEDENCIA DE CABEZAS DE GANADO ADQUIRIDAS EN HUELVA

Provincia	Bovinos		Ovinos		Caprinos		Porcinos		Equinos	
	Engorde	Sacrificio	Engorde	Sacrificio	Engorde	Sacrificio	Engorde	Sacrificio	Engorde	Sacrificio
Almería	-	2	-	-	-	75	-	11.268	25	-
Cádiz	546	53	76	30	275	155	5.077	10.349	296	6
Córdoba	98	10	490	50	89	79	178	8.996	93	-
Granada	-	-	-	-	1.304	205	19	65	91	-
Huelva	6.882	483	38.641	8.995	6.472	4.668	78.953	139.498	2.778	-
Jaén	7	7	-	-	-	-	-	622	124	-
Málaga	32	-	-	-	-	510	-	5.494	38	-
Sevilla	978	37	3.919	255	1.073	-	7.821	44.171	2.225	-
<b>Andalucía</b>	<b>8.543</b>	<b>592</b>	<b>43.126</b>	<b>9.330</b>	<b>9.213</b>	<b>5.692</b>	<b>92.048</b>	<b>220.463</b>	<b>5.670</b>	<b>6</b>
<b>Resto España</b>	<b>1.327</b>	<b>2.736</b>	<b>4.088</b>	<b>2.044</b>	<b>468</b>	<b>278</b>	<b>24.572</b>	<b>80.760</b>	<b>2.796</b>	<b>-</b>
<b>Total Nacional</b>	<b>9.870</b>	<b>3.328</b>	<b>47.214</b>	<b>11.374</b>	<b>9.681</b>	<b>5.970</b>	<b>116.620</b>	<b>301.223</b>	<b>8.466</b>	<b>6</b>

## 6.3.10. DESTINO DEL TOTAL DE CABEZAS VENDIDAS EN LA PROVINCIA DE HUELVA

Provincia	Bovinos		Ovinos		Caprinos		Porcinos		Equinos	
	Engorde	Sacrificio	Engorde	Sacrificio	Engorde	Sacrificio	Engorde	Sacrificio	Engorde	Sacrificio
Almería	-	58	220	-	-	250	950	30	4	-
Cádiz	234	174	-	-	-	-	589	1.848	124	-
Córdoba	65	22	8.063	15	-	-	2.173	295	44	-
Granada	287	91	6.670	576	324	113	-	9.957	19	-
Huelva	6.882	483	38.641	8.995	6.472	4.668	78.953	139.498	2.778	-
Jaén	8	38	5.223	436	255	7.539	-	498	58	-
Málaga	6	93	570	267	612	85	96	6.869	125	-
Sevilla	3.992	4.303	19.464	32.706	1.324	8.317	13.458	5.552	977	19
<b>Andalucía</b>	<b>11.474</b>	<b>5.262</b>	<b>78.851</b>	<b>42.995</b>	<b>8.987</b>	<b>20.972</b>	<b>96.219</b>	<b>164.547</b>	<b>4.129</b>	<b>19</b>
<b>Resto España</b>	<b>16.439</b>	<b>1.871</b>	<b>36.891</b>	<b>14.433</b>	<b>2.157</b>	<b>4.358</b>	<b>19.414</b>	<b>112.481</b>	<b>902</b>	<b>9</b>
<b>Total Nacional</b>	<b>27.913</b>	<b>7.133</b>	<b>115.742</b>	<b>57.428</b>	<b>11.144</b>	<b>25.330</b>	<b>115.633</b>	<b>277.028</b>	<b>5.031</b>	<b>28</b>

## 6.3.11. PROCEDENCIA DEL TOTAL DE CABEZAS DE GANADO ADQUIRIDAS EN JAÉN

Provincia	Bovinos		Ovinos		Caprinos		Porcinos		Equinos	
	Engorde	Sacrificio	Engorde	Sacrificio	Engorde	Sacrificio	Engorde	Sacrificio	Engorde	Sacrificio
Almería	-	1	59	1.032	-	4.859	-	61.367	56	-
Cádiz	67	107	-	4.460	-	26.315	595	2.088	110	-
Córdoba	480	434	10.824	14.079	631	16.426	5.374	6.561	648	-
Granada	175	151	1.683	6.456	705	13.022	2.170	13.547	592	-
Huelva	8	38	5.223	436	255	7.539	-	498	58	-
Jaén	8.462	3.176	105.243	73.627	8.039	13.072	45.382	234.159	4.540	-
Málaga	16	-	-	2.484	128	16.703	-	1.235	45	-
Sevilla	254	110	712	5.936	1.108	21.940	2.598	10.798	404	-
<b>Andalucía</b>	<b>9.462</b>	<b>4.017</b>	<b>123.744</b>	<b>108.510</b>	<b>10.866</b>	<b>119.876</b>	<b>56.119</b>	<b>330.253</b>	<b>6.453</b>	<b>-</b>
<b>Resto España</b>	<b>115.952</b>	<b>64.063</b>	<b>263.621</b>	<b>180.289</b>	<b>6.042</b>	<b>26.652</b>	<b>1.612.862</b>	<b>840.377</b>	<b>1.526</b>	<b>4</b>
<b>Total Nacional</b>	<b>125.414</b>	<b>68.080</b>	<b>387.365</b>	<b>288.799</b>	<b>16.908</b>	<b>146.528</b>	<b>1.668.981</b>	<b>1.170.630</b>	<b>7.979</b>	<b>4</b>

## 6.3.12. DESTINO DEL TOTAL DE CABEZAS VENDIDAS EN LA PROVINCIA DE JAÉN

Provincia	Bovinos		Ovinos		Caprinos		Porcinos		Equinos	
	Engorde	Sacrificio	Engorde	Sacrificio	Engorde	Sacrificio	Engorde	Sacrificio	Engorde	Sacrificio
Almería	38	137	9.904	349	119	-	13.247	-	49	-
Cádiz	129	18	199	-	-	60	49	-	70	-
Córdoba	225	73	3.289	-	281	40	1.839	18.403	489	-
Granada	285	302	31.135	860	652	1.102	9.476	2.747	614	-
Huelva	7	7	-	-	-	-	-	622	124	-
Jaén	8.462	3.176	105.243	73.627	8.039	13.072	45.382	234.159	4.540	-
Málaga	22	121	203	687	41	132	8.215	25.869	259	-
Sevilla	123	440	322	2.326	386	1.168	13.722	4.086	185	-
<b>Andalucía</b>	<b>9.291</b>	<b>4.272</b>	<b>150.295</b>	<b>77.849</b>	<b>9.518</b>	<b>15.574</b>	<b>91.931</b>	<b>285.886</b>	<b>6.330</b>	<b>-</b>
<b>Resto España</b>	<b>7.184</b>	<b>4.660</b>	<b>94.351</b>	<b>29.713</b>	<b>2.622</b>	<b>7.952</b>	<b>37.299</b>	<b>38.558</b>	<b>1.054</b>	<b>54</b>
<b>Total Nacional</b>	<b>16.475</b>	<b>8.932</b>	<b>244.646</b>	<b>107.562</b>	<b>12.140</b>	<b>23.526</b>	<b>129.230</b>	<b>324.444</b>	<b>7.384</b>	<b>54</b>

### 6.3.13. PROCEDENCIA DEL TOTAL DE CABEZAS DE GANADO ADQUIRIDAS EN MÁLAGA

Provincia	Bovinos		Ovinos		Caprinos		Porcinos		Equinos	
	Engorde	Sacrificio	Engorde	Sacrificio	Engorde	Sacrificio	Engorde	Sacrificio	Engorde	Sacrificio
Almería	-	5	-	142	-	9.760	-	170.217	169	-
Cádiz	1.647	4.132	7.862	6.498	661	5.555	5.265	27.360	1.435	4
Córdoba	87	47	2.232	582	122	545	1.875	30.176	367	-
Granada	89	543	3.259	913	561	383	938	38.453	758	-
Huelva	6	93	570	267	612	85	96	6.869	125	-
Jaén	22	121	203	687	41	132	8.215	25.869	259	-
Málaga	2.101	3.096	14.752	2.886	5.458	847	28.049	51.588	2.742	-
Sevilla	260	1.155	2.860	3.649	188	528	31.211	179.323	1.002	3
<b>Andalucía</b>	<b>4.212</b>	<b>9.192</b>	<b>31.738</b>	<b>15.624</b>	<b>7.643</b>	<b>17.835</b>	<b>75.649</b>	<b>529.855</b>	<b>6.857</b>	<b>7</b>
<b>Resto España</b>	<b>381</b>	<b>6.947</b>	<b>1.999</b>	<b>7.225</b>	<b>1.778</b>	<b>204</b>	<b>7.256</b>	<b>781.937</b>	<b>811</b>	<b>15</b>
<b>Total Nacional</b>	<b>4.593</b>	<b>16.139</b>	<b>33.737</b>	<b>22.849</b>	<b>9.421</b>	<b>18.039</b>	<b>82.905</b>	<b>1.311.792</b>	<b>7.668</b>	<b>22</b>

### 6.3.14. DESTINO DEL TOTAL DE CABEZAS VENDIDAS EN LA PROVINCIA DE MÁLAGA

Provincia	Bovinos		Ovinos		Caprinos		Porcinos		Equinos	
	Engorde	Sacrificio	Engorde	Sacrificio	Engorde	Sacrificio	Engorde	Sacrificio	Engorde	Sacrificio
Almería	-	-	645	-	-	60	517	-	16	-
Cádiz	1.300	158	17.170	15	1.086	10	1.116	212	413	-
Córdoba	12	12	868	-	170	-	966	1.947	66	-
Granada	21	26	2.166	3.844	86	3.152	1.351	602	227	-
Huelva	32	-	-	-	-	510	-	5.494	38	-
Jaén	16	-	-	2.484	128	16.703	-	1.235	45	-
Málaga	2.101	3.096	14.752	2.886	5.458	847	28.049	51.588	2.742	-
Sevilla	650	1.033	3.689	3.300	625	7.276	11.867	1.208	297	-
<b>Andalucía</b>	<b>4.132</b>	<b>4.325</b>	<b>39.290</b>	<b>12.529</b>	<b>7.553</b>	<b>28.558</b>	<b>43.866</b>	<b>62.286</b>	<b>3.844</b>	<b>-</b>
<b>Resto España</b>	<b>317</b>	<b>103</b>	<b>19.113</b>	<b>21.783</b>	<b>1.822</b>	<b>44.621</b>	<b>10.971</b>	<b>1.005</b>	<b>270</b>	<b>-</b>
<b>Total Nacional</b>	<b>4.449</b>	<b>4.428</b>	<b>58.403</b>	<b>34.312</b>	<b>9.375</b>	<b>73.179</b>	<b>54.837</b>	<b>63.291</b>	<b>4.114</b>	<b>-</b>

### 6.3.15. PROCEDENCIA DEL TOTAL DE CABEZAS DE GANADO ADQUIRIDAS EN SEVILLA

Provincia	Bovinos		Ovinos		Caprinos		Porcinos		Equinos	
	Engorde	Sacrificio	Engorde	Sacrificio	Engorde	Sacrificio	Engorde	Sacrificio	Engorde	Sacrificio
Almería	-	31	-	982	-	1.329	-	1.020	49	-
Cádiz	5.262	7.958	2.449	8.876	879	20.271	13.013	13.471	1.592	35
Córdoba	3.030	2.972	7.932	3.494	392	5.281	6.429	13.031	524	4
Granada	139	1.397	3.238	5.327	346	6.039	672	647	178	-
Huelva	3.992	4.303	19.464	32.706	1.324	8.317	13.458	5.552	977	19
Jaén	123	440	322	2.326	386	1.168	13.722	4.086	185	-
Málaga	650	1.033	3.689	3.300	625	7.276	11.867	1.208	297	-
Sevilla	15.264	16.772	110.096	59.063	16.374	35.487	268.811	245.698	8.964	17
<b>Andalucía</b>	<b>28.460</b>	<b>34.906</b>	<b>147.190</b>	<b>116.074</b>	<b>20.326</b>	<b>85.168</b>	<b>327.972</b>	<b>284.713</b>	<b>12.766</b>	<b>75</b>
<b>Resto España</b>	<b>3.096</b>	<b>3.854</b>	<b>27.132</b>	<b>22.160</b>	<b>867</b>	<b>3.053</b>	<b>62.481</b>	<b>16.910</b>	<b>3.364</b>	<b>1</b>
<b>Total Nacional</b>	<b>31.556</b>	<b>38.760</b>	<b>174.322</b>	<b>138.234</b>	<b>21.193</b>	<b>88.221</b>	<b>390.453</b>	<b>301.623</b>	<b>16.130</b>	<b>76</b>

**6.3.16. DESTINO DEL TOTAL DE CABEZAS VENDIDAS EN LA PROVINCIA DE SEVILLA**

Provincia	Bovinos		Ovinos		Caprinos		Porcinos		Equinos	
	Engorde	Sacrificio	Engorde	Sacrificio	Engorde	Sacrificio	Engorde	Sacrificio	Engorde	Sacrificio
Almería	13	43	2.441	120	440	130	13.922	65	60	-
Cádiz	1.212	667	1.612	5	390	-	9.160	5.887	1.784	-
Córdoba	1.193	100	9.063	205	873	37	18.102	6.703	652	-
Granada	240	201	7.131	1.205	140	2.005	2.383	5.070	248	-
Huelva	978	37	3.919	255	1.073	-	7.821	44.171	2.225	-
Jaén	254	110	712	5.936	1.108	21.940	2.598	10.798	404	-
Málaga	260	1.155	2.860	3.649	188	528	31.211	179.323	1.002	3
Sevilla	15.264	16.772	110.096	59.063	16.374	35.487	268.811	245.698	8.964	17
<b>Andalucía</b>	<b>19.414</b>	<b>19.085</b>	<b>137.834</b>	<b>70.438</b>	<b>20.586</b>	<b>60.127</b>	<b>354.008</b>	<b>497.715</b>	<b>15.339</b>	<b>20</b>
<b>Resto España</b>	<b>9.983</b>	<b>2.865</b>	<b>44.725</b>	<b>112.454</b>	<b>2.328</b>	<b>17.547</b>	<b>157.883</b>	<b>138.428</b>	<b>5.919</b>	<b>2</b>
<b>Total Nacional</b>	<b>29.397</b>	<b>21.950</b>	<b>182.559</b>	<b>182.892</b>	<b>22.914</b>	<b>77.674</b>	<b>511.891</b>	<b>636.143</b>	<b>21.258</b>	<b>22</b>



**7<sup>a</sup>**

**P A R T E**

**FORESTALES**





## 7.1. USOS DEL SUELO Y COBERTURAS VEGETALES EN ANDALUCÍA. 2004

### 7.1.1. USOS DEL SUELO Y COBERTURAS VEGETALES EN ANDALUCÍA. 2004

Tipología	Subtipo	Subtipos	Superficie	Porcentaje
Superficies construidas y alteradas	Superficies construidas y alteradas		213.218,83	2,43
		Núcleos urbanos	64.835,33	0,74
		Urbanizaciones agrícolas residenciales y áreas recreativas	57.272,89	0,65
		Zonas Industriales, servicios y comunicaciones	46.504,03	0,53
		Minas, vertederos y áreas en construcción	44.606,58	0,51
Superficies agrícolas	Superficies en secano		3.852.305,80	43,98
			2.928.679,22	33,43
		Herbáceos en secano	1.410.543,15	16,10
		Olivares	1.331.772,61	15,20
		Viñedos	30.868,72	0,35
	Superficies en regadío	Otros leñosos en secano	155.494,74	1,78
			541.639,87	6,18
		Herbáceos en regadío	271.595,43	3,10
		Invernaderos y cultivos bajo plástico	50.108,61	0,57
		Arrozales	41.951,98	0,48
	Áreas agrícolas heterogéneas	Leñosos en regadío	107.439,86	1,23
		Mosaicos de cultivos en regadío	42.671,43	0,49
		Superficies en regadío no regadas	27.872,56	0,32
			381.986,71	4,36
		Mosaicos de cultivos herbáceos y leñosos	154.648,85	1,77
	227.337,87	2,60		
Superficies forestales y naturales	Formaciones arboladas densas		4.547.830,32	51,91
			692.197,39	7,90
		Arbolado denso de quercíneas	199.007,18	2,27
		Arbolado denso de coníferas	333.780,10	3,81
	Formaciones de matorral con arbolado	Arbolado denso de Eucaliptos	70.735,74	0,81
		Arbolado denso de otras frondosas y mezclas	88.674,38	1,01
			1.389.962,89	15,87
		Matorral con quercíneas	731.773,00	8,35
	Formaciones de pastizal con arbolado	Matorral con coníferas	404.808,59	4,62
		Matorral con eucaliptos	95.139,37	1,09
		Matorral con otras frondosas y mezclas	158.241,93	1,81
			626.695,92	7,15
	Formaciones arbustivas y herbáceas sin arbolado	Pastizal con quercíneas	566.665,65	6,47
		Pastizal con coníferas	31.517,04	0,36
		Pastizal con eucaliptos	4.128,92	0,05
		Pastizal con otras frondosas y mezclas	24.384,30	0,28
	Espacios abiertos con escasas vegetación		1.300.529,80	14,85
		Matorral denso	504.733,58	5,76
		Matorral disperso	563.187,67	6,43
Pastizales		232.608,55	2,66	
		538.444,32	6,15	
Zonas húmedas y superficies de agua	Zonas húmedas y superficies de agua	Playas, dunas y arenales	6.342,45	0,07
		Áreas incendiadas	11.134,76	0,13
		Otros espacios con vegetación escasa	520.967,12	5,95
			146.794,85	1,68
			146.794,85	1,68
		Embalses y balsas	51.443,64	0,59
		Marismas y formaciones intermareales	56.390,10	0,64
Salinas y zonas de acuicultura	13.984,35	0,16		
Ríos, cauces y otras zonas húmedas	24.976,75	0,29		

### 7.1.2. CARACTERIZACIÓN DE LOS SUELOS EN ANDALUCÍA

Tipos de Suelos	Superficie	% regional
Arenosoles	37.628	0,43
Cambisoles	2.903.515	33,18
Fluvisoles	480.077	5,49
Gleysoles	12.472	0,14
Histosoles	977	0,01
Litosoles	977.634	11,17
Luvisoles	1.138.074	13,01
Phaeozems	10.172	0,12
Planosoles	124.818	1,43
Rankers	71.058	0,81
Regosoles	1.749.757	20,00
Rendzinas	128.136	1,46
Solonchaks	175.349	2,00
Vertisoles	696.795	7,96
Xerosoles	179.884	2,06
Áreas sin clasificar	64.049	0,73

Fuente: Consejería de Medio Ambiente 1992. Información deducida del mapa de suelos de Andalucía (E: 1:400.000; IARA-CSIC 1989).

### 7.1.3. CAPACIDAD PRODUCTIVA DE LOS SUELOS Y USOS IMPLANTADOS

	Almería	Cádiz	Córdoba	Granada	Huelva	Jaén	Málaga	Sevilla	Andalucía
<b>Tierras de cultivo sobre suelos marginales</b>									
AÑO 1991	39	17	32	32	18	28	46	8	25
AÑO 1999	38	17	27	32	23	31	46	12	26
<b>Tierras de cultivo sobre suelos marginales y moderados</b>									
AÑO 1991	84	53	52	81	58	62	70	22	56
AÑO 1999	84	54	61	81	75	64	69	30	61
<b>Suelos excelentes ocupados por construido</b>									
AÑO 1991	16	5	5	7	14	3	24	10	6
AÑO 1999	16	6	5	8	15	3	31	12	7
<b>Espacio construido sobre suelos excelentes</b>									
AÑO 1999	26	53	65	48	23	50	40	86	57

Unidades en porcentaje.

Fuente: Consejería de Medio Ambiente.

## 7.1.4. EROSIÓN

### 7.1.4.1. ESTIMACIÓN DE PÉRDIDAS DE SUELO EN ANDALUCÍA 2004

Pérdida de suelo	Almería	Cádiz	Córdoba	Granada	Huelva	Jaén	Málaga	Sevilla	Andalucía
Bajas	75,5	72,5	82,0	74,7	92,2	68,8	53,2	88,7	77,3
Moderadas	18,6	18,8	13,6	17,3	6,5	20,8	24,0	9,4	15,6
Altas	3,7	5,2	2,8	4,5	0,9	5,7	9,3	1,4	3,9
Muy altas	2,3	3,5	1,5	3,5	0,4	4,7	13,5	0,5	3,3

Resultados en porcentaje sobre superficie provincial o regional.

Fuente: Consejería de Medio Ambiente.

### 7.1.4.2. ESTIMACIÓN DE PÉRDIDAS DE SUELO EN ANDALUCÍA. EVOLUCIÓN TEMPORAL 1976-2004

Pérdida de suelo	Situación clímax	1976	1987	1991	1992	1995	1996	1997	1998	1999	2000	2001	2002	2003	2004
Bajas	95,4	65,6	63,1	64,3	66,1	70,2	55,3	56,4	74,4	74,8	65,3	68,5	74,7	67,8	77,3
Moderadas	3,1	19,2	20,0	20,9	20,2	19,5	21,6	22,2	17,9	17,0	21,1	20,1	17,2	19,7	15,6
Altas	0,8	7,0	7,8	7,2	7,0	5,6	9,1	9,1	4,5	4,6	6,9	6,0	4,5	6,3	3,9
Muy altas	0,7	8,2	9,1	7,6	6,7	4,7	14,0	12,3	3,2	3,6	6,7	5,4	3,6	6,2	3,3

Resultados en porcentaje sobre superficie provincial o regional.

Fuente: Consejería de Medio Ambiente.

## 7.2. ESPACIOS NATURALES. DISTRIBUCIÓN PROVINCIAL DE ESPACIOS PROTEGIDOS EN ANDALUCÍA. 2004

Provincia	Parque Nacional		Parque Natural		Paraje Natural		Reserva Natural		Reserva Nat. Concertada		Parque Periurbano		Total	
	Nº	Superficie	Nº	Superficie	Nº	Superficie	Nº	Superficie	Nº	Superficie	Nº	Superficie	Nº	Superficie
Almería	-	-	2	68.333,00	5	50.917,00	2	850,00	-	-	1	13,80	10	120.114
Cádiz	-	-	3	25.069,00	7	1.756,00	6	406,54	1	39,73	2	196,13	19	27.467
Cádiz/Málaga	-	-	2	219.462,00	-	-	-	-	-	-	-	-	2	219.462
Cádiz/Sevilla	-	-	-	-	-	-	1	128,00	-	-	-	-	1	128
Córdoba	-	-	3	130.537,46	-	-	6	123,90	-	-	5	1.279,10	14	131.940
Córdoba/Sevilla	-	-	-	-	2	1.972,00	-	-	-	-	-	-	2	1.972
Granada	-	-	3	78.042,00	-	-	-	-	-	-	1	695,21	4	78.737
Granada/Almería	1	86.208,00	1	85.621,00	-	-	-	-	-	-	-	-	2	171.829
Huelva	-	-	1	186.827,22	8	26.893,00	3	1.092,50	1	125,85	2	282,50	15	215.221
Huelva/Sevilla	1	54.251,65	-	-	-	-	-	-	-	-	-	-	1	54.252
Huelva/Sevilla/Cádiz	-	-	1	53.709,00	-	-	-	-	-	-	-	-	1	53.709
Jaén	-	-	4	316.684,15	3	1.403,00	2	70,00	-	-	1	2.720,00	10	320.877
Málaga	-	-	2	25.158,84	5	4.967,50	4	1.463,00	-	-	3	257,88	14	31.847
Málaga/Granada	-	-	1	40.662,95	1	1.814,69	-	-	-	-	-	-	2	42.478
Sevilla	-	-	1	177.484,00	2	1.336,00	4	1.149,00	2	625,14	3	135,30	12	180.729
<b>ANDALUCÍA</b>	<b>2</b>	<b>140.459,65</b>	<b>24</b>	<b>1.407.590,62</b>	<b>33</b>	<b>91.059,19</b>	<b>28</b>	<b>5.282,94</b>	<b>4</b>	<b>791</b>	<b>18</b>	<b>5.579,92</b>	<b>109</b>	<b>1.650.763</b>

Cifras de superficies en hectáreas.

Fuente: Consejería de Medio Ambiente, 2004.

### 7.3. ACTUACIONES FORESTALES

#### 7.3.1. INVERSIONES EFECTUADAS EN EJECUCIÓN DEL PLAN FORESTAL ANDALUZ 2004

Provincia	2003		2004		2003		2004	
	CMA		Otros Organismos		Inversión Total			
Actuaciones de corrección hidrológico forestal	1.383.690,93	3.467.795,72	2.622.158,00	1.773.227,88	4.005.848,93	5.241.023,60		
Actuaciones forestales en instalaciones de uso público	3.038.789,51	2.313.445,57	0,00	-	3.038.789,51	2.313.445,57		
Acuerdos con diferentes grupos de investigación	1.324.843,47	329.792,43	0,00	-	1.324.843,47	329.792,43		
Acuerdos con Universidades	1.430.644,59	922.775,02	60.101,00	-	1.490.745,59	922.775,02		
Adquisición de fincas	2.446.947,18	4.821.492,82	0,00	9.796.975,05	2.446.947,18	14.618.467,87		
Apoyo enclaves forestales en terrenos agrícolas	319.976,82	40.608,62	190.880,00	-	510.856,82	40.608,62		
Ayudas a las mejoras de aprovechamientos forestales	154.100,68	-	0,00	23.547.479,51	154.100,68	23.547.479,51		
Ayudas a reforestación de tierras agrarias	0,00	-	25.710.117,25	-	25.710.117,25	-		
Ayudas para la gestión sostenible de los recursos forestales	-	1.131.382,75	-	-	-	1.131.382,75		
Ayudas para la prevención y lucha contra los incendios forestales	-	35.070,01	-	-	-	35.070,01		
Campañas de difusión	565.719,03	771.423,44	0,00	-	565.719,03	771.423,44		
Catálogo Andaluz de Árboles y Arboleda Singulares	199.936,02	49.373,24	0,00	-	199.936,02	49.373,24		
Consolidación de la red Natura 2000	415.450,71	197.016,81	381.770,00	-	797.220,71	197.016,81		
Contratación de medios aéreos	9.183.354,00	10.711.185,84	3.748.117,00	2.552.272,18	12.931.471,00	13.263.458,02		
Control y seguimiento	0,00	1.072.593,44	85.852,92	-	85.852,92	1.072.593,44		
Cortafuegos mecanizados	3.542.594,49	-	0,00	-	3.542.594,49	-		
Creación y mantenimiento de una Red de Corredores Ecológicos	330.474,92	-	0,00	-	330.474,92	-		
Deslindes de montes públicos	1.424.551,06	2.286.100,62	0,00	100.000,00	1.424.551,06	2.386.100,62		
Difusión de declaración de EE.NN.PP	37.404,00	369.839,95	0,00	-	37.404,00	369.839,95		
Divulgación y promoción	816.692,79	1.258.900,26	0,00	21.289,25	816.692,79	1.280.189,51		
Educación y formación	575.832,82	1.018.290,43	879.048,00	-	1.454.880,82	1.018.290,43		
Elaboración del Plan Director de Riberas de Andalucía	149.514,02	-	0,00	-	149.514,02	-		
Elaboración PORN y PRUG y revisiones	774.219,01	682.204,33	0,00	-	774.219,01	682.204,33		
Equipamientos ambientales de gestión de fauna	1.220.266,77	2.854.399,29	0,00	-	1.220.266,77	2.854.399,29		
Equipamientos ambientales de gestión de flora	1.085.201,78	2.396.259,84	0,00	-	1.085.201,78	2.396.259,84		
Estudios de apoyo a la planificación	318.907,80	-	0,00	-	318.907,80	-		
Fomento de la producción forestal sostenible	1.320.744,44	1.500.985,17	0,00	-	1.320.744,44	1.500.985,17		
Gestión cinética y piscícola	3.161.821,21	2.716.247,25	0,00	1.609.339,70	3.161.821,21	4.325.586,95		
Gestión y coordinación de EE.NN.PP	1.259.505,55	1.734.522,55	0,00	-	1.259.505,55	1.734.522,55		
Implantar sistemas de gestión ambiental	13.478,12	48.892,46	0,00	-	13.478,12	48.892,46		
Indemnizaciones y compensaciones	518.923,97	173.094,12	0,00	-	518.923,97	173.094,12		
Instalaciones	1.006.754,03	1.666.865,19	0,00	-	1.006.754,03	1.666.865,19		
INTERREG	291.865,00	1.212.514,14	0,00	-	291.865,00	1.212.514,14		
Mantenimiento y mejora de instalaciones	5.559.030,12	9.977.244,07	0,00	5.179.653,40	5.559.030,12	15.156.897,47		
Medidas de conservación y/o recuperación de sps amenazadas	8.987.993,72	9.032.732,31	542.666,67	828.074,44	9.530.660,39	9.860.806,75		
Mejoras ganaderas	325.273,06	283.435,22	0,00	875.509,65	325.273,06	1.158.944,87		
Nuevas instalaciones	5.549.295,76	4.514.367,01	0,00	2.039.186,58	5.549.295,76	6.553.553,59		
Ordenación de montes	4.395.473,18	1.771.249,16	762.280,00	-	5.157.753,18	1.771.249,16		
Ordenación del uso público	932.263,41	439.546,47	0,00	-	932.263,41	439.546,47		
Otros (CEAF, convenios de I+D y apoyo jurídico)	-	1.238.610,69	-	-	-	1.238.610,69		
Otros estudios	2.754.542,14	3.895.897,01	80.000,00	-	2.834.542,14	3.895.897,01		
Otros proyectos	138.575,54	-	0,00	-	138.575,54	-		
Pago de cuotas a organismos internacionales	275.840,57	325.131,98	0,00	-	275.840,57	325.131,98		
Plan Andaluz de Control de la Desertificación	60.000,21	12.820,86	0,00	-	60.000,21	12.820,86		
Plan de vías pecuarias	5.149.769,80	6.517.596,87	0,00	-	5.149.769,80	6.517.596,87		
Plan estratégico de la Red de EE.NN.PP de Andalucía	520.908,05	-	0,00	-	520.908,05	-		
Plan INFOCA	32.154.728,06	38.626.272,50	0,00	-	32.154.728,06	38.626.272,50		
Planes de lucha integrada	1.221.938,56	2.277.168,44	21.421,62	-	1.243.360,18	2.277.168,44		
Promoción del desarrollo sostenible y la participación social	1.489.587,02	3.790.876,68	0,00	12.255.077,00	1.489.587,02	16.045.953,68		
Promoción del uso público	90.316,99	187.381,11	0,00	20.013,89	90.316,99	207.395,00		
Red Andaluza de Humedales	392.692,19	1.858.828,75	0,00	-	392.692,19	1.858.828,75		

(continúa)

Provincia	2003	2004	2003	2004	2003	2004
	CMA		Otros Organismos		Inversión Total	
Red de viveros	-	4.922.510,72	-	105.136,70	-	5.027.647,42
Red viaria forestal	4.408.487,46	6.541.430,75	0,00	636.899,29	4.408.487,46	7.178.330,04
Repoblaciones	10.660.347,80	8.566.424,38	474.697,00	8.266.111,69	11.135.044,80	16.832.536,07
Restauración de zonas incendiadas	-	3.471.262,92	-	8.400.000,00	-	11.871.262,92
Seguimiento de poblaciones de fauna	1.425.104,42	1.371.009,58	0,00	-	1.425.104,42	1.371.009,58
Senderos	534.464,56	572.573,37	0,00	48.182,36	534.464,56	620.755,73
Señalización	464.580,48	765.672,35	0,00	-	464.580,48	765.672,35
Subsistema de Información de la Biodiversidad	126.488,23	99.545,58	0,00	-	126.488,23	99.545,58
Tratamientos preventivos	20.910.620,01	27.793.616,74	0,00	3.125.448,80	20.910.620,01	30.919.065,54
Tratamientos selvícolas	15.206.392,33	20.316.139,95	1.704.024,00	3.115.624,57	16.910.416,33	23.431.764,52
Vigilancia (Sistema Bosque)	1.411.513,90	2.559.983,27	0,00	-	1.411.513,90	2.559.983,27
Viveros	3.519.782,76	-	0,00	-	3.519.782,76	-
Voluntariado ambiental y participación social	406.720,11	343.181,70	0,00	-	406.720,11	343.181,70
Total Plan Forestal Andaluz	125.929.906,05	207.855.581,75	37.263.133,46	84.295.501,94	204.648.068,62	292.151.083,69

Unidad: Euros. Fuente: Consejería de Medio Ambiente.

### 7.3.2. EVOLUCIÓN DE LA INVERSIÓN TOTAL EJECUTADA POR PROGRAMAS DEL PFA, 2002-2004

Programas	2002	%	2003	%	2004	%
Control de la erosión y desertificación y restauración de los ecosistemas degradados	60.199.045,14	29,64	44.580.307,97	21,78	20.440.814,60	9,83
Aprovechamiento sostenible de los recursos naturales renovables y transformación y comercialización de los productos forestales	23.406.029,87	11,53	28.276.775,15	13,82	31.544.623,00	15,18
Control de incendios forestales	66.467.331,00	32,73	72.523.400,52	35,44	83.403.027,67	40,13
Control de plagas y enfermedades forestales	2.538.405,00	1,25	1.329.213,10	0,65	3.349.761,88	1,61
Articulación de los espacios y elementos que integran el medio natural y defensa del patrimonio forestal	9.149.518,42	4,51	10.329.345,57	5,05	13.862.815,74	6,67
Conservación y recuperación de la diversidad ecológica	14.484.118,82	7,13	17.991.569,90	8,79	20.551.489,96	9,89
Espacios naturales protegidos y uso público	20.647.385,60	10,17	20.582.750,38	10,06	25.396.565,92	12,22
Educación, sensibilización y educación ambiental	3.422.874,28	1,69	2.678.293,72	1,31	2.620.372,39	1,26
Investigación e innovación tecnológica	2.693.703,93	1,33	5.650.131,20	2,76	5.148.464,46	2,48
Cooperación internacional	70.965,40	0,03	706.281,11	0,35	1.537.646,12	0,74
Total Plan Forestal Andaluz	203.079.377,46	100	204.648.068,62	100	207.855.581,74	100

Fuente: Consejería de Medio Ambiente.

### 7.3.3. EVOLUCIÓN DE LAS REPOBLACIONES FORESTALES EN ANDALUCÍA POR PROVINCIAS 1960-2002

Provincia	1960	1970	1980	1990	1995	1999	2001	2002
Almería	1.208	3.925	4.309	3.225	128	197	1.089	-
Cádiz	636	1.133	416	615	400	-	17	1.187
Córdoba	3.672	4.569	1.326	411	-	270	832	241
Granada	3.778	3.692	1.176	3.454	1.227	13	-	-
Huelva	6.212	5.326	2.849	2.635	1.800	-	935	-
Jaén	3.120	5.346	1.866	840	-	539	217	471
Málaga	1.983	2.674	1.517	2.293	34	129	1.865	396
Sevilla	1.389	941	1.185	837	1.556	-	538	-
<b>Andalucía</b>	<b>21.998</b>	<b>27.606</b>	<b>14.644</b>	<b>14.310</b>	<b>5.145</b>	<b>1.147</b>	<b>5.494</b>	<b>2.296</b>

Fuente: Consejería de Medio Ambiente. Superficie en hectáreas.

## 7.4. INCENDIOS FORESTALES

### 7.4.1. INCENDIOS FORESTALES EN ANDALUCÍA, POR PROVINCIAS. 2004

Provincia	Conatos (1)		Siniestros		Total	
	Nº	% /A	Incendios		Nº (A)	%
			Nº	% /A		
Almería	66	5,3	21	1,7	87	7,0
Cádiz	112	9,0	36	2,9	148	11,9
Córdoba	124	10,0	29	2,3	153	12,3
Granada	91	7,3	39	3,1	130	10,5
Huelva	159	12,8	68	5,5	227	18,3
Jaén	175	14,1	24	1,9	199	16,0
Málaga	85	6,8	34	2,7	119	9,6
Sevilla	131	10,5	49	3,9	180	14,5
Andalucía	943	75,9	300	24,1	1243	100,0

Provincia	Superficie Afectada					
	Arbolada		Matorral		Superficie	%
	Superficie	%	Superficie	%		
Almería	3,4	0,0	442,7	1,0	446,1	1,0
Cádiz	100,2	0,2	251,4	0,6	351,6	0,8
Córdoba	84,8	0,2	251,8	0,6	336,6	0,8
Granada	49,8	0,1	338,6	0,8	388,4	0,9
Huelva	12.034,2	28,0	3.815,4	8,9	15.849,6	36,8
Jaén	2.776,8	6,5	3.390,8	7,9	6.167,6	14,3
Málaga	255,6	0,6	1.479,9	3,4	1.735,5	4,0
Sevilla	16.367,9	38,0	1.377,8	3,2	17.745,7	41,2
Andalucía	31.672,7	73,6	11.348,8	26,4	43.021,1	100,0

Cifras de superficies en hectáreas.

(1) Se considera conatos los siniestros que afectan a una superficie igual o menor a una hectárea.

Fuente: Consejería de Medio Ambiente, 2004.

### 7.4.2. DISTRIBUCIÓN DE INCENDIOS EN ANDALUCÍA SEGÚN SUPERFICIES AFECTADAS. 2004

Superficie Forestal	Superficie Afectada							
	Total Siniestros		Arbolada		Matorral		Total	
	Número	Porcentaje	Superficie	Porcentaje	Superficie	Porcentaje	Superficie	Porcentaje
<=1	943	2,2	42,1	0,1	122,9	0,3	165,0	0,4
1-3	137	0,3	71,8	0,2	187,9	0,4	259,7	0,6
3-5	42	0,1	52,0	0,1	116,4	0,3	168,4	0,4
5-25	83	0,2	293,7	0,7	685,9	1,6	979,6	2,3
25-100	17	0,0	187,7	0,4	650,6	1,5	838,3	1,9
100-500	15	0,0	810,3	1,9	2.768,2	6,4	3.578,5	8,3
500-1000	2	0,0	1.181,5	2,7	317,6	0,7	1.499,1	3,5
>1000	4	0,0	29.033,6	67,5	6.498,9	15,1	35.532,5	82,6
TOTAL	1.243	2,9	31.672,7	73,6	11.348,4	26,4	43.021,1	100,0

Superficie en hectáreas.

Fuente: Consejería de Medio Ambiente, 2003.

## 7.5. LOS BENEFICIOS DEL MONTE. 2004

### 7.5.1. APROVECHAMIENTOS FORESTALES EN ANDALUCÍA EN ESPACIOS NATURALES PROTEGIDOS. 2004

Provincia	Aceitunas Kg	Almendras Kg	Apicola colm.	Aromáticas y Medicinales Kg	Brezo Kg	Castañas Kg	Corcho Bornizo Qm	Corcho reproducción Qm	Currucas Kg	Estiércol Kg
Almería	-	-	42.895	780	-	-	-	-	-	30.000
Cádiz	-	-	6.795	-	36.000	-	190,65	5.860,80	6.000	-
Córdoba	-	-	33.600	-	-	-	-	-	-	-
Granada	-	-	36.390	588.600	-	300	-	-	-	-
Huelva	-	-	58.530	25.000	-	-	56	930	-	-
Jaén	19.400	-	23.593	6.800	-	-	-	-	-	-
Málaga	42.100	1.200	20.517	1.000	-	-	11,04	1.927,12	-	-
Sevilla	-	-	15.700	-	-	-	79	2.635	-	-
<b>Andalucía</b>	<b>61.500</b>	<b>1.200</b>	<b>238.020</b>	<b>622.180</b>	<b>36.000</b>	<b>300</b>	<b>337</b>	<b>11.353</b>	<b>6.000</b>	<b>30.000</b>

(continúa)

Provincia	Eucalipto m <sup>3</sup>	Leñas Coníferas	Leñas Frondoas	Pastos cl	Pino Halepensis m <sup>3</sup>	Pino Laricio m <sup>3</sup>	Pino Pinaster m <sup>3</sup>	Pino Pinea m <sup>3</sup>	Pino Silvestre m <sup>3</sup>	Piñas Kg	Otros Kg
Almería	-	-	-	64.701	16.825	7.945	2.275	-	2.800	-	-
Cádiz	-	-	305.000	14.496	-	-	-	1.843	-	390.000	-
Córdoba	-	-	-	20.500	-	-	2.105	485	-	12.000	-
Granada	-	800	250.000	444.410	-	220	3.730	-	-	-	-
Huelva	7.341	-	-	4.800	-	-	2.200	2.457	-	1.635.000	80
Jaén	-	-	-	384.024	5.013	-	22.788	-	-	6.000	72
Málaga	-	40	1.435.344	175.146	-	-	3.830	-	-	54.660	3.400
Sevilla	1.272	-	-	-	-	-	-	-	-	5.000	-
<b>Andalucía</b>	<b>8.613</b>	<b>840</b>	<b>1.990.344</b>	<b>1.108.077</b>	<b>21.838</b>	<b>8.165</b>	<b>36.927</b>	<b>4.785</b>	<b>2.800</b>	<b>2.102.660</b>	<b>3.522</b>

Fuente: Consejería de Medio Ambiente, 2004.

## 7.5.2. APROVECHAMIENTOS FORESTALES EN MONTES PÚBLICOS DE ANDALUCÍA. 2004

Provincia	Aceitunas Kg	Almendras Kg	Apicola colm.	Aromáticas y Medicinales Kg	Brezo Kg	Castañas Kg	Corcho Bornizo Qm	Corcho reproducción Qm	Currucas Kg	Estiércol Kg
Almería	-	-	42.895	780	-	-	-	-	-	30.000
Cádiz	-	-	6.795	-	36.000	-	191	5.861	6.000	-
Córdoba	-	-	33.600	-	-	-	-	-	-	-
Granada	-	-	31.170	588.600	-	300	-	-	-	-
Huelva	-	-	58.530	25.000	-	-	56	930	-	-
Jaén	19.400	-	23.593	6.800	-	-	-	-	-	-
Málaga	42.100	1.200	20.517	1.000	-	-	11	1.927	-	-
Sevilla	-	-	15.700	-	-	-	79	2.635	-	-
<b>Andalucía</b>	<b>61.500</b>	<b>1.200</b>	<b>232.800</b>	<b>622.180</b>	<b>36.000</b>	<b>300</b>	<b>337</b>	<b>11.353</b>	<b>6.000</b>	<b>30.000</b>

(continúa)

Provincia	Eucalipto m <sup>3</sup>	Leñas Coníferas	Leñas Frondosas	Pastos cl	Pino Halepensis m <sup>3</sup>	Pino Laricio m <sup>3</sup>	Pino Pinaster m <sup>3</sup>	Pino Pinea m <sup>3</sup>	Pino Silvestre m <sup>3</sup>	Piñas Kg	Otros Kg
Almería	-	-	-	64.701	16.825	7.945	2.275	-	2.800	-	-
Cádiz	-	-	305.000	14.496	-	-	-	1.843	-	390.000	-
Córdoba	-	-	-	20.500	-	-	2.105	485	-	12.000	-
Granada	-	800	250.000	444.410	-	220	3.730	-	-	-	-
Huelva	7.341	-	-	4.800	-	-	2.200	2.457	-	1.635.000	80
Jaén	-	-	-	384.024	5.013	-	22.788	-	-	5.000	72
Málaga	-	40	1.435.344	175.146	-	-	3.830	-	-	54.660	3.400
Sevilla	1.272	-	-	-	-	-	-	-	-	5.000	-
<b>Andalucía</b>	<b>8.613</b>	<b>840</b>	<b>1.990.344</b>	<b>1.108.077</b>	<b>21.838</b>	<b>8.165</b>	<b>36.927</b>	<b>4.785</b>	<b>2.800</b>	<b>2.101.660</b>	<b>3.552</b>



## 7.5.3. APROVECHAMIENTOS FORESTALES EN MONTES PRIVADOS DE ANDALUCÍA. 2004

Provincia	Castañas Kg	Cedro m3	Chopo m3	Ciprés m3	Corcho Bornizo Qm	Corcho Reprod. Qm	Eucalipto blanco (Eug) m3	Eucalipto rojo (Euc) m3	Fresno
Almería	-	-	-	-	-	-	-	-	-
Cádiz	-	-	-	-	-	-	-	-	-
Córdoba	-	-	-	-	-	-	-	-	-
Granada	-	1	149.310	2	-	-	-	36	3
Huelva	1.687.500	-	4.160	-	1.230	101.506	449.400	-	-
Jaén	-	-	-	-	-	-	-	-	-
Málaga	-	-	-	-	-	-	-	-	-
Sevilla	-	-	-	-	-	-	-	-	-
<b>Total</b>	<b>1.687.500</b>	<b>1</b>	<b>153.470</b>	<b>2</b>	<b>1.230</b>	<b>101.506</b>	<b>449.400</b>	<b>36</b>	<b>3</b>

(continúa)

Provincia	Leñas de frondosas Kg	Olmo Kg	Otras Coníferas Kg	Otras frondosas m3	Piñas Kg	Pinus halepensis (Pha) m3	Pinus pinaster (Ppr) m3	Pinus pinea (Ppa) m3	Quercus m3
Almería	-	-	-	-	-	-	-	-	-
Cádiz	-	-	-	-	-	-	-	-	-
Córdoba	-	-	-	-	-	-	-	-	-
Granada	5.403.633	285.120	5	324	-	1.572	1	-	79
Huelva	-	-	-	-	100.000	-	40.000	2.000	5.774
Jaén	-	-	-	-	-	-	-	-	-
Málaga	-	-	-	-	-	-	-	-	-
Sevilla	-	-	-	-	-	-	-	-	-
<b>Total</b>	<b>5.403.633</b>	<b>285.120</b>	<b>5</b>	<b>324</b>	<b>100.000</b>	<b>1.572</b>	<b>40.001</b>	<b>2.000</b>	<b>5.853</b>

## 7.5.4. PESCA CONTINENTAL

### 7.5.4.1. LICENCIAS DE PESCA EXPEDIDAS POR LA CONSEJERÍA DE MEDIO AMBIENTE, POR LUGAR DE RESIDENCIA DEL PESCADOR Y TIPO DE LICENCIA. 2004

Lugar de residencia	Recargo P Número	Recargo P Importe	P Número	P Importe	E1 Número	E1 Importe	E2 Número	E2 Importe	Total nº Número	Total nº Importe
Almería	90	472	115	1.214					205	1.687
Cádiz	425	2.317	1.288	16.688	3	31	3	16	1.719	19.052
Córdoba	1.581	7.341	7.286	69.856	137	1.366	26	104	9.030	78.667
Granada	2.403	10.847	2.578	23.352	15	156	8	42	5.004	34.398
Huelva	176	324	1.690	17.445	46	355	17	26	1.929	18.150
Jaén	4.571	20.702	6.351	57.791	78	772	16	63	11.016	79.327
Málaga	989	5.237	2.036	23.386	17	146	10	37	3.052	28.805
Sevilla	2.042	9.633	10.258	118.406	59	522	23	73	12.382	128.633
Andalucía	12.277	56.872,92	31.602	328.138,14	355	3.347,83	103	360,18	44.337	388.719,07
<b>Resto de España</b>	<b>613</b>	<b>3.171</b>	<b>1.119</b>	<b>13.132</b>	<b>23</b>	<b>239</b>	<b>3</b>	<b>16</b>	<b>1.758</b>	<b>16.557</b>
<b>Extranjero</b>	<b>59</b>	<b>306</b>	<b>92</b>	<b>1.065</b>	<b>1</b>	<b>10</b>			<b>152</b>	<b>1.381</b>
<b>Total</b>	<b>12.949</b>	<b>60.349,38</b>	<b>32.813</b>	<b>342.334,88</b>	<b>379</b>	<b>3.597,55</b>	<b>106</b>	<b>375,84</b>	<b>46.247</b>	<b>406.657,65</b>

Valor en Euros.

Fuente: Consejería de Medio Ambiente, 2004.

Clase Recargo P: Licencia para la pesca de la trucha.

Clase P: Licencia para la pesca de todas las especies menos la trucha.

Clase E1: Licencia par embarcación a motor.

Clase E2: Licencia para embarcación a remo

### 7.5.4.2. COTOS DE PESCA EN ANDALUCÍA. AÑO 2004

Provincia	Números Cotos	Número sin muerte	Longitud (Km)	Superficie (ha)
Almería	1	1	4	-
Cádiz	1	0	8	-
Córdoba	1	0	-	8
Granada	18	2	105	1.228
Huelva	3	0	-	5
Jaén	24	8	135	248
Málaga	3	1	13	28
Sevilla	3	1	17	-
<b>Total</b>	<b>54</b>	<b>13</b>	<b>281</b>	<b>1.517</b>

Fuente: Consejería de Medio Ambiente, 2004.

## 7.5.5. CAZA

### 7.5.5.1. GRANJAS CINEGÉTICAS AUTORIZADAS POR PROVINCIAS SEGÚN ESPECIES. AÑO 2004

Agrupación	Almería	Cádiz	Córdoba	Granada	Huelva	Jaén	Málaga	Sevilla	Total
Anade real	-	1	-	-	-	-	-	-	1
Cabra montes	-	-	-	1	-	-	-	-	1
Ciervo	-	1	1	1	-	1	-	-	4
Codorniz	-	2	2	-	-	-	-	1	5
Conejo	-	3	3	2	1	5	-	1	15
Faisán	1	4	1	-	2	1	1	4	14
Jabalí	-	1	1	-	-	2	-	-	4
Muflón	-	1	-	-	-	-	-	-	1
Perdiz roja	8	6	20	4	9	27	10	10	94
<b>Total</b>	<b>9</b>	<b>19</b>	<b>28</b>	<b>8</b>	<b>12</b>	<b>36</b>	<b>11</b>	<b>16</b>	<b>139</b>

Fuente: Consejería de Medio Ambiente.

### 7.5.5.2. APROVECHAMIENTOS EN CACERÍAS ORGANIZADAS. 2003

Agrupación	Granada	Huelva	Jaén	Málaga	Total
Cabra montes				211	211
Ciervo		1.741	7.131	512	9.384
Corzo				14	14
Gamo		20	261	122	403
Jabalí	1.496	2.182	1.531	1.117	6.326
Muflón	-	78	291	99	468
Aves acuáticas	150	2.211	-	2.618	4.979
Cordorniz	17.775	7.250	-	27.591	52.616
Conejo	114.219	92.300	-	94.852	301.371
Liebre	26.167	8.200	-	38.670	73.037
Otra caza menor	298.273	218.720	853	241.916	759.762
Perdiz roja	72.599	76.000	-	85.918	234.517
<b>TOTAL</b>	<b>530.679</b>	<b>408.702</b>	<b>10.067</b>	<b>493.640</b>	<b>1.443.088</b>

Fuente: Consejería de Medio Ambiente.

**7.5.5.3. LICENCIAS DE CAZA EXPEDIDAS POR LA CONSEJERÍA DE MEDIO AMBIENTE,  
POR LUGAR DE RESIDENCIA DEL CAZADOR Y TIPO DE LICENCIA. 2004**

Lugar de residencia	Recargo A Número	Recargo A Importe	Recargo B Número	Recargo B Importe	C1 Número	C1 Importe	A Número	A Importe
Almería	6.356	50.212	453	232	4	275	12.644	200.759
Cádiz	8.194	73.927	432	107	5	172	14.219	255.258
Córdoba	14.985	110.874	573	146	14	448	23.028	336.497
Granada	10.549	82.074	825	212	16	826	18.676	292.745
Huelva	10.187	72.317	505	226	14	689	13.402	191.967
Jaén	10.042	76.288	526	89	6	207	17.373	264.774
Málaga	8.221	71.887	730	104	9	585	18.139	307.701
Sevilla	16.414	123.681	988	353	31	1.067	26.566	399.022
<b>Resto de España</b>	<b>6.224</b>	<b>55.046</b>	<b>484</b>	<b>147</b>	<b>1</b>	<b>172</b>	<b>8.725</b>	<b>153.185</b>
<b>Extranjero</b>	<b>446</b>	<b>3.655</b>	<b>75</b>	<b>-</b>			<b>780</b>	<b>11.780</b>
<b>Total</b>	<b>91.618</b>	<b>719.962</b>	<b>5.591</b>	<b>1.617</b>	<b>100</b>	<b>4.440</b>	<b>153.552</b>	<b>2.413.688</b>

(continúa)

Lugar de residencia	C2 Número	C2 Importe	B Número	B Importe	Total nº Número	Total nº Importe
Almería	6.942	203.653	147	977	26.546	456.107
Cádiz	1.649	36.263	223	1.823	24.722	367.551
Córdoba	5.109	124.325	1.256	8.860	44.965	581.149
Granada	6.934	178.518	307	1.128	37.307	555.504
Huelva	3.867	90.530	425	2.358	28.400	358.087
Jaén	4.900	119.708	661	4.176	33.508	465.242
Málaga	3.555	83.418	430	2.220	31.084	465.916
Sevilla	5.757	131.479	2.200	14.604	51.956	670.206
<b>Resto de España</b>	<b>1.166</b>	<b>24.988</b>	<b>159</b>	<b>1.193</b>	<b>16.759</b>	<b>234.731</b>
<b>Extranjero</b>	<b>77</b>	<b>200</b>	<b>2</b>	<b>-</b>	<b>1.380</b>	<b>15.634</b>
<b>Total</b>	<b>39.956</b>	<b>993.080</b>	<b>5.810</b>	<b>37.338</b>	<b>296.627</b>	<b>4.170.126</b>

Clase A: Licencias para cazar con armas de fuego y otros procedimientos autorizados.

Recargo A: Licencia para caza mayor, aves acuáticas y ojeo de perdiz con arma de fuego

Clase B: Licencias para cazar sin arma de fuego, con otros procedimientos autorizados.

Recargo B: Licencia para caza mayor, aves acuáticas y ojeo de perdiz sin arma de fuego

8<sup>a</sup>

P A R T E

MEDIOS  
DE PRODUCCIÓN



## 8.1. SEMILLAS Y PLANTAS DE VIVERO 2004

### 8.1.1. SUPERFICIE Y PRODUCCIÓN DE SEMILLAS

	Superficie (Ha)	Producción (Tm)
<b>CEREALES</b>		
Arroz	2.311	18.668
Cebada	506	3.333
Trigo blando	2.317	13.838
Trigo duro	57.620	219.377
Triticale	340	646
<b>Total</b>	<b>63.094</b>	<b>255.862</b>
<b>OLEAGINOSAS Y TEXTILES</b>		
Algodón	2.356	3.889
Girasol	4.048	4.843
<b>Total</b>	<b>6.404</b>	<b>8.732</b>
<b>OTRAS</b>		
Veza	508	2.639
Garbanzos	79	185
Guisante	408	872
Habas	134	282
Habines	41	108
Avena	80	347
<b>Total</b>	<b>1.250</b>	<b>4.433</b>
<b>TOTALES</b>	<b>70.748</b>	<b>269.027</b>

### 8.1.2. PRECINTADO DE SEMILLA Y VALOR

	Cantidad (Tm)	Valor (Miles de euros)
<b>CEREALES</b>		
Sorgo	2	7.240
Arroz	10.170	4.576.500
Trigo blando	6.178	1.668.060
Trigo duro	128.153	32.038.250
Cebada	1.776	390.720
Triticale	136	31.280
Avena	235	56.400
<b>Total</b>	<b>146.650</b>	<b>38.768.450</b>
<b>OLEAGINOSAS Y TEXTILES</b>		
Algodón	898	1.760.080
Girasol	4.013	36.117.000
Colza	5	150.000
<b>Total</b>	<b>4.916</b>	<b>38.027.080</b>
<b>OTRAS</b>		
Garbanzos	50	20.000
Habas	62	29.760
Veza	1.212	327.240
Guisante	412	168.920
<b>Total</b>	<b>1.736</b>	<b>545.920</b>
<b>TOTALES</b>	<b>153.302</b>	<b>77.341.450</b>

### 8.1.3. RELACIÓN DE PRODUCTORES DE PLANTAS DE VIVERO CON ACTIVIDAD EN CADA PROVINCIA

Producción	Almería	Cádiz	Córdoba	Granada	Huelva	Jaén	Málaga	Sevilla	Total
Cítricos	2	-	-	-	1	-	-	2	5
Fresón	-	-	-	2	21	-	-	-	23
Frut. hueso, pepita y Frutos secos	3	1	2	6	-	3	1	8	24
Vid	1	2	1	-	1	-	-	1	6
Frambuesa	-	-	-	-	-	-	-	-	-
Olivo	1	-	22	2	-	1	1	4	31
<b>TOTALES</b>	<b>7</b>	<b>3</b>	<b>25</b>	<b>10</b>	<b>23</b>	<b>4</b>	<b>2</b>	<b>15</b>	<b>89</b>

#### 8.1.4. PUNTOS DE PRODUCCIÓN POR PROVINCIAS DE ESPECIES O GRUPOS DE ESPECIES EN EL REGISTRO PROVISIONAL DE PRODUCTORES DE PLANTAS DE VIVERO INCLUYENDO LOS VIVEROS PRODUCTORES DE PLANTAS HORTÍCOLAS

Producción	Almería	Cádiz	Córdoba	Granada	Huelva	Jaén	Málaga	Sevilla	Total
Forestales	7	5	6	19	17	6	12	11	83
Plántulas Hortícolas	82	2	1	9	-	1	-	2	97
Ornamentales	39	22	13	46	13	8	62	29	232
Tropicales/ Subtropicales	-	-	-	5	1	-	7	-	13
Otros Frutales	1	-	-	1	2	-	-	1	5
<b>TOTALES</b>	<b>129</b>	<b>29</b>	<b>20</b>	<b>80</b>	<b>33</b>	<b>15</b>	<b>81</b>	<b>43</b>	<b>430</b>

Una misma entidad puede estar representada en más de un grupo de producción.

#### 8.1.5. VALORACIÓN DE LA PRODUCCIÓN DE PLANTAS DE VIVERO EN ANDALUCÍA SEGÚN GRUPOS DE PRODUCCIÓN

Clase de planta	Producción		Unidades Certificadas	Valor (Euros)
	C.A.C.			
<b>Grupos de producción con reglamento específico</b>				
Cítrico Injertado	Plantón		459.370	1.492.953
Fresón	Planta		13.500.000	810.000
Frutal de hueso	Plantón	839.585		2.518.755
Frutal de pepita	Plantón	96.606		289.818
Almendro	Plantón	320.523		961.569
Vid	Pl. injerto		4.459.391	7.135.026
Vid	Barbados		55.875	39.113
Olivo	Un pie	4.378.748		13.136.244
Olivo	Varios pies	404.500		1.212.500
<b>TOTAL</b>		<b>6.039.962</b>	<b>18.474.636</b>	<b>27.595.978</b>
<b>Grupos de producción sin reglamento específico</b>				
Forestales	Plantas	15.392.760		7.696.380
Plántulas Hortícolas	Plántulas	1.293.584.321		46.569.036
Rosal	Plantas	3.456.907		5.703.897
Clavel	Plantas	223.705		33.556
Otras ornamentales	Plantas	45.526.513		191.211.355
Tropical/subtropical	Plantas	281.543		1.407.715
<b>TOTAL</b>		<b>1.358.465.749</b>		<b>252.621.939</b>

#### 8.1.6. INSCRIPCIONES EN EL REGISTRO DE COMERCIANTES DE SEMILLAS Y PLANTAS DE VIVERO EN EL AÑO 2004

	Almería	Cádiz	Córdoba	Granada	Huelva	Jaén	Málaga	Sevilla	Total
A 31/12/03	416	139	171	397	138	91	166	239	1.757
Altas 2004	19	11	14	25	5	9	24	8	115
<b>A31/12/04</b>	<b>435</b>	<b>150</b>	<b>185</b>	<b>422</b>	<b>143</b>	<b>100</b>	<b>190</b>	<b>247</b>	<b>1.872</b>



## 8.2. MAQUINARIA AGRÍCOLA

### 8.2.1. RESUMEN GENERAL DEL MOVIMIENTO DE MAQUINARIA AGRÍCOLA AUTOMOTRIZ EN LOS REGISTROS OFICIALES. AÑO 2004

Tipo de Máquina	Existencias 31-12-02 Uds.	Existencias 31-12-03 Uds.	Incremento 2003 Uds. (1)	Potencia 31-12-02 (Cv.)	Potencia 31-12-03 (Cv.)	Potencia media 02 (Cv.)	Potencia media 03 (Cv.)
Tractores de cadenas	27.322	27.639	317	1.715.176	1.719.099	63	62,20
Tractores de ruedas	110.158	114.728	4.570	7.377.129	7.465.514	67	65,07
<b>Total tractores</b>	<b>137.480</b>	<b>142.367</b>	<b>4.887</b>	<b>9.092.305</b>	<b>9.184.613</b>	<b>66</b>	<b>64,51</b>
Motocultores y motomáquinas	21.771	21.792	21	291.851	292.041	13	13,40
Maquinaria automotriz de recolección	6.215	6.349	134	832.758	851.773	134	134,16
Otras máquinas automotrices (Equipos de carga y Tractocarros)	441	478	37	14.643	16.503	33	34,53

## 8.2.2. RESUMEN GENERAL DEL MOVIMIENTO DE MAQUINARIA AUTOMOTRIZ EN ALMERÍA

	Existencias 31-12-2003		Altas Año 2004		Bajas Año 2004		Existencias 31-12-2004		Unitaria (CV/Ud.)
	Unidades	Potencia Total (CV)	Unidades	Potencia Total (CV)	Unidades	Potencia Total (CV)	Unidades	Potencia Total (CV)	
<b>TRACTORES</b>									
Cadenas	689	44.169	30	1.605	15	1.045	704	44.729	63,54
Ruedas	9.108	423.490	601	24.245	204	11.496	9.505	436.239	45,90
<b>MOTOCULTORES Y MOTOMÁQUINAS</b>									
Total	4.062	64.350	19	340	15	283	4.066	64.407	15,84
<b>MAQ. AUTOMOTRIZ DE RECOLECCIÓN</b>									
Cosechadoras de cereales	181	31.156	13	1.872	17	2.908	177	30.120	170,17
Cosechadoras de forraje	1	150	-	-	-	-	1	150	150,00
Cosechadoras de hortalizas	-	-	-	-	-	-	-	-	-
Cosechadoras de algodón	-	-	-	-	-	-	-	-	-
Cosechadoras de patatas	-	-	-	-	-	-	-	-	-
Cosechadoras de remolacha	-	-	-	-	-	-	-	-	-
Vibradores de olivos	-	-	-	-	-	-	-	-	-
Cosechadoras de frutales	-	-	-	-	-	-	-	-	-
Vendimiadoras	1	145	-	-	-	-	1	145	145,00
Madera	-	-	-	-	-	-	-	-	-
Otras	-	-	-	-	-	-	-	-	-
<b>OTRAS MAQUINARIAS AUTOMOTRICES</b>									
Equipos de carga	1	-	-	-	-	-	1	-	-
Tractocarros	10	303	-	-	-	-	10	303	30,30
Otras	-	-	-	-	-	-	-	-	-

### 8.2.3. RESUMEN GENERAL DEL MOVIMIENTO DE MAQUINARIA AUTOMOTRIZ EN CÁDIZ

	Existencias 31-12-2003		Altas Año 2004		Bajas Año 2004		Existencias 31-12-2004		Unitaria (CV/Ud.)
	Unidades	Potencia Total (CV)	Unidades	Potencia Total (CV)	Unidades	Potencia Total (CV)	Unidades	Potencia Total (CV)	
<b>TRACTORES</b>									
Cadenas	3.764	230.500	59	3.312	54	3.582	3.769	230.230	61,09
Ruedas	7.310	494.087	482	22.229	194	13.658	7.598	502.658	66,16
<b>MOTOCULTORES Y MOTOMÁQUINAS</b>									
Total	2.297	34.271	-	-	-	-	2.297	34.271	14,92
<b>MAQ. AUTOMOTRIZ DE RECOLECCIÓN</b>									
Cosechadoras de cereales	431	59.651	18	2.653	12	1.810	437	60.494	138,43
Cosechadoras de forraje	12	2.137	-	-	-	-	12	2.137	178,08
Cosechadoras de hortalizas	6	819	-	-	-	-	6	819	136,50
Cosechadoras de algodón	69	10.209	4	540	-	-	73	10.749	147,25
Cosechadoras de patatas	-	-	-	-	-	-	-	-	-
Cosechadoras de remolacha	62	7.260	7	764	4	277	65	7.747	119,18
Vibradores de olivos	-	-	-	-	-	-	-	-	-
Cosechadoras de frutales	-	-	-	-	-	-	-	-	-
Vendimiadoras	2	260	-	-	-	-	2	260	130,00
Madera	-	-	-	-	-	-	-	-	-
Otras	-	-	-	-	-	-	-	-	-
<b>OTRAS MAQUINARIAS AUTOMOTRICES</b>									
Equipos de carga	6	194	-	-	-	-	6	194	32,33
Tractocarros	1	25	-	-	-	-	1	25	25,00
Otras	-	-	-	-	-	-	-	-	-

#### 8.2.4. RESUMEN GENERAL DEL MOVIMIENTO DE MAQUINARIA AUTOMOTRIZ EN CÓRDOBA

	Existencias 31-12-2003		Altas Año 2004		Bajas Año 2004		Existencias 31-12-2004		Unitaria (CV/Ud.)
	Unidades	Potencia Total (CV)	Unidades	Potencia Total (CV)	Unidades	Potencia Total (CV)	Unidades	Potencia Total (CV)	
<b>TRACTORES</b>									
Cadenas	8.699	523.565	285	12.331	163	10.552	8.821	525.344	59,56
Ruedas	18.973	1.312.827	1.381	58.171	589	43.828	19.765	1.327.170	67,15
<b>MOTOCULTORES Y MOTOMÁQUINAS</b>									
Total	3.695	45.422	10	132	10	136	3.695	45.418	12,29
<b>MAQ. AUTOMOTRIZ DE RECOLECCIÓN</b>									
Cosechadoras de cereales	1.001	133.075	37	6.854	32	5.228	1.006	134.701	133,90
Cosechadoras de forraje	6	1.469	3	771	-	-	9	2.240	248,89
Cosechadoras de hortalizas	7	665	-	-	-	-	7	665	95,00
Cosechadoras de algodón	167	15.415	7	1.500	4	500	170	16.415	96,56
Cosechadoras de patatas	-	-	-	-	-	-	-	-	-
Cosechadoras de remolacha	4	300	-	-	-	-	4	300	75,00
Vibradores de olivos	20	2.036	2	244	2	244	20	2.036	101,80
Cosechadoras de frutales	-	-	-	-	-	-	-	-	-
Vendimiadoras	2	252	1	145	-	-	3	397	132,33
Madera	-	-	-	-	-	-	-	-	-
Otras	-	-	-	-	-	-	-	-	-
<b>OTRAS MAQUINARIAS AUTOMOTRICES</b>									
Equipos de carga	22	1.854	5	397	0	0	27	2.251	83,37
Tractocarros	37	1.048	-	-	-	-	37	1.048	28,32
Otras	-	-	-	-	-	-	-	-	-

## 8.2.5. RESUMEN GENERAL DEL MOVIMIENTO DE MAQUINARIA AUTOMOTRIZ EN GRANADA

	Existencias 31-12-2003		Altas Año 2004		Bajas Año 2004		Existencias 31-12-2004		Unitaria (CV/Ud.)
	Unidades	Potencia Total (CV)	Unidades	Potencia Total (CV)	Unidades	Potencia Total (CV)	Unidades	Potencia Total (CV)	
<b>TRACTORES</b>									
Cadenas	2.986	199.460	157	7.098	68	4.676	3.075	201.882	65,65
Ruedas	12.219	793.040	1.135	51.574	475	32.648	12.879	811.966	63,05
<b>MOTOCULTORES Y MOTOMÁQUINAS</b>									
Total	2.078	30.017	14	196	10	161	2.082	30.052	14,43
<b>MAQ. AUTOMOTRIZ DE RECOLECCIÓN</b>									
Cosechadoras de cereales	639	83.730	41	5.294	30	4.842	650	84.182	129,51
Cosechadoras de forraje	23	2.019	2	400	1	400	24	2.019	84,13
Cosechadoras de hortalizas	-	-	-	-	-	-	-	-	-
Cosechadoras de algodón	-	-	-	-	-	-	-	-	-
Cosechadoras de patatas	-	-	-	-	-	-	-	-	-
Cosechadoras de remolacha	-	-	-	-	-	-	-	-	-
Vibradores de olivos	2	228	1	106	-	-	3	334	111,33
Cosechadoras de frutales	-	-	-	-	-	-	-	-	-
Vendimiadoras	-	-	-	-	-	-	-	-	-
Madera	-	-	-	-	-	-	-	-	-
Otras	-	-	-	-	-	-	-	-	-
<b>OTRAS MAQUINARIAS AUTOMOTRICES</b>									
Equipos de carga	6	268	2	100	2	-	6	368	61,33
Tractocarros	42	679	2	25	0	-	44	704	16,00
Otras	-	-	-	-	-	-	-	-	-

### 8.2.6. RESUMEN GENERAL DEL MOVIMIENTO DE MAQUINARIA AUTOMOTRIZ EN HUELVA

	Existencias 31-12-2003		Altas Año 2004		Bajas Año 2004		Existencias 31-12-2004		Unitaria (CV/Ud.)
	Unidades	Potencia Total (CV)	Unidades	Potencia Total (CV)	Unidades	Potencia Total (CV)	Unidades	Potencia Total (CV)	
<b>TRACTORES</b>									
Cadenas	628	43.571	26	1.249	13	968	641	43.852	68,41
Ruedas	9.021	543.613	649	22.155	290	19.477	9.380	546.291	58,24
<b>MOTOCULTORES Y MOTOMÁQUINAS</b>									
Total	883	13.204	5	93	5	86	883	13.211	14,96
<b>MAQ. AUTOMOTRIZ DE RECOLECCIÓN</b>									
Cosechadoras de cereales	138	18.343	10	1.253	3	610	145	18.986	130,94
Cosechadoras de forraje	1	70	-	-	-	-	1	70	70,00
Cosechadoras de hortalizas	-	-	-	-	-	-	-	-	-
Cosechadoras de algodón	4	1.042	-	-	-	-	4	1.042	260,50
Cosechadoras de patatas	-	-	-	-	-	-	-	-	-
Cosechadoras de remolacha	1	-	-	-	-	-	1	-	-
Vibradores de olivos	-	-	-	-	-	-	-	-	-
Cosechadoras de frutales	-	-	-	-	-	-	-	-	-
Vendimiadoras	-	-	-	-	-	-	-	-	-
Madera	-	-	-	-	-	-	-	-	-
Otras	-	-	-	-	-	-	-	-	-
<b>OTRAS MAQUINARIAS AUTOMOTRICES</b>									
Equipos de carga	9	605	3	157	1	-	11	762	69,27
Tractocarros	2	51	-	-	-	-	2	51	25,50
Otras	-	-	-	-	-	-	-	-	-

### 8.2.7. RESUMEN GENERAL DEL MOVIMIENTO DE MAQUINARIA AUTOMOTRIZ EN JAÉN

	Existencias 31-12-2003		Altas Año 2004		Bajas Año 2004		Existencias 31-12-2004		Unitaria (CV/Ud.)
	Unidades	Potencia Total (CV)	Unidades	Potencia Total (CV)	Unidades	Potencia Total (CV)	Unidades	Potencia Total (CV)	
<b>TRACTORES</b>									
Cadenas	5.292	331.820	135	7.051	135	8.647	5.292	330.224	62,40
Ruedas	18.866	1.343.504	1.682	71.933	854	62.453	19.694	1.352.984	68,70
<b>MOTOCULTORES Y MOTOMÁQUINAS</b>									
Total	5.989	67.475	51	656	53	689	5.987	67.442	11,26
<b>MAQ. AUTOMOTRIZ DE RECOLECCIÓN</b>									
Cosechadoras de cereales	293	36.734	15	1.980	10	1.794	298	36.920	123,89
Cosechadoras de forraje	3	-	-	-	-	-	3	-	-
Cosechadoras de hortalizas	0	-	-	-	-	-	-	-	-
Cosechadoras de algodón	81	8.449	9	1.405	4	385	86	9.469	110,10
Cosechadoras de patatas	-	-	-	-	-	-	-	-	-
Cosechadoras de remolacha	28	3.800	-	-	3	487	25	3.313	132,52
Vibradores de olivos	37	3.321	7	530	-	-	44	3.851	87,52
Cosechadoras de frutales	-	-	-	-	-	-	-	-	-
Vendimiadoras	-	-	1	126	-	-	1	126	126,00
Madera	-	-	-	-	-	-	-	-	-
Otras	-	-	-	-	-	-	-	-	-
<b>OTRAS MAQUINARIAS AUTOMOTRICES</b>									
Equipos de carga	28	2.149	8	520	2	106	34	2.563	75,38
Tractocarros	195	4.430	12	277	1	57	206	4.650	22,57
Otras	-	-	-	-	-	-	-	-	-

### 8.2.8. RESUMEN GENERAL DEL MOVIMIENTO DE MAQUINARIA AUTOMOTRIZ EN MÁLAGA

	Existencias 31-12-2003		Altas Año 2004		Bajas Año 2004		Existencias 31-12-2004		Unitaria (CV/Ud.)
	Unidades	Potencia Total (CV)	Unidades	Potencia Total (CV)	Unidades	Potencia Total (CV)	Unidades	Potencia Total (CV)	
<b>TRACTORES</b>									
Cadenas	2.009	130.199	110	3.921	48	3.059	2.071	131.061	63,28
Ruedas	7.341	496.032	635	22.495	291	19.079	7.685	499.448	64,99
<b>MOTOCULTORES Y MOTOMÁQUINAS</b>									
Total	1.267	15.893	20	200	6	70	1.281	16.023	12,51
<b>MAQ. AUTOMOTRIZ DE RECOLECCIÓN</b>									
Cosechadoras de cereales	250	36.600	17	2.681	9	1.830	258	37.451	145,16
Cosechadoras de forraje	-	-	1	410	-	-	1	410	410,00
Cosechadoras de hortalizas	1	39	-	-	-	-	1	39	39,00
Cosechadoras de algodón	-	-	-	-	-	-	-	-	-
Cosechadoras de patatas	-	-	-	-	-	-	-	-	-
Cosechadoras de remolacha	-	-	-	-	-	-	-	-	-
Vibradores de olivos	2	90	1	-	-	-	3	90	30,00
Cosechadoras de frutales	0	0	2	30	-	-	2	30	15,00
Vendimiadoras	0	0	0	0	-	-	-	-	0,00
Madera	-	-	-	-	-	-	-	-	-
Otras	-	-	-	-	-	-	-	-	-
<b>OTRAS MAQUINARIAS AUTOMOTRICES</b>									
Equipos de carga	7	506	2	224	-	-	9	730	81,11
Tractocarros	47	1.000	7	112	1	25	53	1.087	20,51
Otras	-	-	-	-	-	-	-	-	-



### 8.2.9. RESUMEN GENERAL DEL MOVIMIENTO DE MAQUINARIA AUTOMOTRIZ EN SEVILLA

	Existencias 31-12-2003		Altas Año 2004		Bajas Año 2004		Existencias 31-12-2004		Unitaria (CV/Ud.)
	Unidades	Potencia Total (CV)	Unidades	Potencia Total (CV)	Unidades	Potencia Total (CV)	Unidades	Potencia Total (CV)	
<b>TRACTORES</b>									
Cadenas	3.255	211.892	59	3.088	48	3.203	3.266	211.777	64,84
Ruedas	27.320	1.970.536	1.910	102.304	1008	84.082	28.222	1.988.758	70,47
<b>MOTOCULTORES Y MOTOMÁQUINAS</b>									
Total									
<b>MAQ. AUTOMOTRIZ DE RECOLECCIÓN</b>									
Cosechadoras de cereales	1.500	21.219	5	57	4	59	1.501	21.217	14,14
Cosechadoras de forraje									
Cosechadoras de hortalizas	1.855	270.573	100	16.713	59	10.281	1.896	277.005	146,10
Cosechadoras de algodón	12	2.794	4	1.320	2	660	14	3.454	246,71
Cosechadoras de patatas	12	1.550	8	1.050	-	-	20	2.600	130,00
Cosechadoras de remolacha	778	88.999	40	6.940	26	4.520	792	91.419	115,43
Vibradores de olivos	1	280	-	-	-	-	1	280	280,00
Cosechadoras de frutales	77	8.674	2	365	1	155	78	8.884	113,90
Vendimiadoras	4	424	-	-	-	-	4	424	106,00
Madera	-	-	-	-	-	-	-	-	-
Otras	1	-	-	-	-	-	1	-	-
<b>OTRAS MAQUINARIAS AUTOMOTRICES</b>									
Equipos de carga	25	1.490	3	236	-	-	28	1.726	61,64
Tractocarros	3	41	-	-	-	-	3	41	13,67
Otras	-	-	-	-	-	-	-	-	-

### 8.2.10. INSCRIPCIÓN EN MAQUINARIA AGRÍCOLA NUEVA. ANDALUCÍA

Tipo de máquina	Unidades
Tractores	4.749
Motocultores	27
Cosechadoras automotrices	114
Recogedoras empacadoras	53
Remolques	2.154
Otras maquinas	1.956

### 8.2.11. DISTRIBUCIÓN POR TIPOS, DE LOS TRACTORES NUEVOS INSCRITOS EN 2004. ANDALUCÍA

Tipo Tractor	Unidades	Coste Medio (euros)
Ruedas simple tracción	35	17.367
Ruedas doble tracción	4.412	30.880
Cadenas	302	35.435

### 8.3. FERTILIZANTES

#### 8.3.1. CONSUMO DE FERTILIZANTES EN ANDALUCÍA (TM). AÑO 2004

	Almería	Cádiz	Córdoba	Granada	Huelva	Jaén	Málaga	Sevilla	Andalucía
Sulfato Amónico 21%	12.791	1.765	24.400	34.004	1.926	30.135	28.678	22.661	156.360
Nitrosulfato Amónico 26%	125	–	2.035	2.900	–	375	4.639	5.778	15.852
Nitrato Amónico Cálcico	480	51	5.503	2.447	–	3.193	3.516	4.139	19.329
Nitrato Amónico 33,5%	4.548	2.523	25.675	22.563	2.241	5.721	5.396	23.593	92.260
Urea 46%	3.144	8.732	96.180	38.515	5.157	11.383	27.322	50.022	240.455
Otros Nitrogenados	39.948	8.547	6.464	9.626	5.741	19.945	988	28.924	120.183
Superfosfato simple	1.940	612	3.448	4.360	614	2.420	1.944	1.234	16.572
Superfosfato Concentrado	–	500	1.000	–	500	–	–	1.000	3.000
Otros	3.932	–	4.099	8.429	525	–	475	11.047	28.507
Cloruro Potásico	182	865	13.007	34.326	11.922	500	500	6.469	67.771
Sulfato Potásico	1.400	1.000	1.500	500	1.264	–	500	4.265	10.429
Fosfato Monoamónico	892	465	3.388	2.755	400	196	195	2.852	11.143
Fosfato Diamónico	–	38	29.833	29.773	–	47	12.848	1.857	74.396
Complejo N-P	1.099	–	–	–	15	5	–	13	1.132
Complejo N-K	34.402	1.675	–	100	4.194	–	–	3.842	44.213
Complejo P-K	99	–	–	–	–	–	–	6	105
Complejo N-P-K	10.396	3.344	61.837	54.277	1.913	39.325	32.469	52.674	256.235
<b>TOTAL</b>	<b>115.378</b>	<b>30.117</b>	<b>278.369</b>	<b>244.575</b>	<b>36.412</b>	<b>113.245</b>	<b>119.470</b>	<b>220.376</b>	<b>1.157.942</b>

#### 8.3.2. PRECIOS DE FERTILIZANTES. AÑO 2004

Fertilizantes	Euros/100 Kg
Sulfato Amónico 21 %	12,99
Nitrosulfato Amónico	20,06
Nitrato Amónico-Cálcico	16,06
Nitrato Amónico 33,5%	19,82
Urea 46%	21,66
Otros nitrogenados	18,27
Superfosfato simple	14,02
Superfosfato concentrado	20,97
Otros fosfatados	17,30
Cloruro potásico	18,19
Sulfato potásico	31,70
Fosfatos monoamónicos	66,03
Fosfatos diamónicos	23,86
Complejo N-P	14,94
Complejo N-K	14,94
Complejo P-K	14,94
Complejo N-P-K	18,67

**8.3.3. CONSUMO DE FITOSANITARIOS EN ANDALUCÍA (Tm). AÑO 2004**

	Almería	Cádiz	Córdoba	Granada	Huelva	Jaén	Málaga	Sevilla	Andalucía
Insecticidas	1.733,44	650,24	579,35	309,74	358,57	424,70	254,25	2.031,29	6.341,58
Acaricida	32,90	19,40	2,98	2,05	11,51	0,26	10,02	10,80	89,92
Nematicida	3.351,54	236,32	171,59	68,40	77,39	43,60	180,47	100,87	4230,18
Fungicidas	3.400,25	653,47	1.763,73	593,56	690,95	1.887,77	1.287,72	2.361,26	12.638,71
Herbicidas	233,21	682,75	1.405,96	684,56	636,29	2.192,72	786,48	2.804,86	9.426,83
Fitoreguladores	853,25	70,60	632,59	357,98	282,06	1.264,80	291,70	508,58	4.261,56
Molusquicidas	60,68	746,85	20,18	12,44	117,48	5,58	59,64	787,71	1.810,56
Varios	328,21	65,36	67,90	25,01	59,16	30,47	53,66	245,75	875,52
<b>Total</b>	<b>9.993,48</b>	<b>3.124,99</b>	<b>4.644,28</b>	<b>2.053,74</b>	<b>2.233,41</b>	<b>5.849,90</b>	<b>2.923,94</b>	<b>8.851,12</b>	<b>39.674,86</b>

**8.3.4. OTROS MEDIOS DE PRODUCCIÓN. VALOR MILLONES DE EUROS. AÑO 2004**

	Almería	Cádiz	Córdoba	Granada	Huelva	Jaén	Málaga	Sevilla	Andalucía
GASÓLEO. Mills de €	7,06	10,76	27,19	14,88	8,66	24,70	9,25	32,30	134,80
LUBRICANTES. Mills de €	0,60	0,91	2,31	1,26	0,74	2,10	0,79	2,74	11,45
ENERGÍA ELÉCTRICA. Mills de €	16,17	0,45	9,24	6,83	6,25	6,87	12,50	18,17	76,48
PLÁSTICOS. Mills de €	70,68	1,67	5,12	11,18	11,34	0,05	4,66	12,79	117,49
NEUMÁTICOS. Mills de €	2,02	1,62	4,21	2,74	2,00	4,19	1,64	6,01	24,43



9<sup>a</sup>

P A R T E

INFORMACIÓN  
ECONÓMICA



## 9.1. MACROMAGNITUDES AGRARIAS DE ANDALUCÍA (2000-2004) EN MILLONES DE EUROS

### 9.1.1. EVOLUCIÓN MACROMAGNITUDES AGRARIAS ALMERÍA (METODOLOGÍA SEC-95) (Valores corrientes y constantes a precios básicos en Mills. de €)

		2000	2001	2002	2003	2004	Var 04/03
<b>A.- PRODUCCION RAMA AGRARIA</b> (A.1. + A.2. + A.3. + A.4.)	<b>valor corr</b>	<b>1.854,96</b>	<b>1.788,25</b>	<b>1.755,23</b>	<b>2.045,08</b>	<b>1.780,37</b>	<b>-12,94%</b>
	indice2000	100,00	96,58	101,86	112,83	106,40	
	valor const	1.854,96	1.851,54	1.723,19	1.812,46	1.673,32	-7,68%
<b>A.1.-PRODUCCION VEGETAL</b> (1+2+3+4+5+6+7+8+9)	<b>valor corr</b>	<b>1.697,72</b>	<b>1.617,84</b>	<b>1.564,04</b>	<b>1.874,49</b>	<b>1.590,59</b>	<b>-15,15%</b>
	indice2000	100,00	95,26	102,16	113,89	106,58	
	valor const	1.697,72	1.698,43	1.530,95	1.645,94	1.492,33	-9,33%
<b>1. Cereales</b>	<b>valor corr</b>	<b>6,40</b>	<b>5,34</b>	<b>7,24</b>	<b>6,88</b>	<b>7,63</b>	<b>10,94%</b>
	indice2000	100,00	108,25	101,44	104,93	104,64	
	valor const	6,40	4,93	7,14	6,56	7,30	11,25%
<b>2. Plantas Industriales</b>	<b>valor corr</b>	<b>0,06</b>	<b>0,04</b>	<b>0,12</b>	<b>0,06</b>	<b>0,16</b>	<b>165,83%</b>
	indice2000	100,00	96,76	106,70	103,20	107,00	
	valor const	0,06	0,04	0,11	0,06	0,15	156,39%
<b>2.1 Semillas y frutos oleaginosos</b>	<b>valor corr</b>	<b>0,00</b>	<b>0,00</b>	<b>0,00</b>	<b>0,00</b>	<b>0,00</b>	<b>-</b>
	indice2000	100,00	96,76	106,70	103,20	107,00	
	valor const	0,00	0,00	0,00	0,00	0,00	-
<b>2.2 Proteaginosas</b>	<b>valor corr</b>	<b>0,00</b>	<b>0,00</b>	<b>0,00</b>	<b>0,00</b>	<b>0,00</b>	<b>0,00%</b>
	indice2000	100,00	96,76	106,70	103,20	107,00	
	valor const	0,00	0,00	0,00	0,00	0,00	-3,55%
<b>2.3 Tabaco</b>	<b>valor corr</b>	<b>0,00</b>	<b>0,00</b>	<b>0,00</b>	<b>0,00</b>	<b>0,00</b>	<b>-</b>
	indice2000	100,00	96,76	106,70	103,20	107,00	
	valor const	0,00	0,00	0,00	0,00	0,00	-
<b>2.4 Remolacha azucarera</b>	<b>valor corr</b>	<b>0,00</b>	<b>0,00</b>	<b>0,00</b>	<b>0,00</b>	<b>0,00</b>	<b>-</b>
	indice2000	100,00	96,76	106,70	103,20	107,00	
	valor const	0,00	0,00	0,00	0,00	0,00	-
<b>2.5 Plantas textiles</b>	<b>valor corr</b>	<b>0,00</b>	<b>0,00</b>	<b>0,00</b>	<b>0,00</b>	<b>0,00</b>	<b>-</b>
	indice2000	100,00	96,76	106,70	103,20	107,00	
	valor const	0,00	0,00	0,00	0,00	0,00	-
<b>2.6 Otras industriales</b>	<b>valor corr</b>	<b>0,06</b>	<b>0,03</b>	<b>0,11</b>	<b>0,06</b>	<b>0,16</b>	<b>175,33%</b>
	indice2000	100,00	96,76	106,70	103,20	107,00	
	valor const	0,06	0,04	0,11	0,06	0,15	165,55%
<b>3 Plantas Forrajeras</b>	<b>valor corr</b>	<b>0,07</b>	<b>0,96</b>	<b>1,16</b>	<b>0,86</b>	<b>1,11</b>	<b>28,66%</b>
	indice2000	100,00	94,71	103,74	95,32	103,59	
	valor const	0,07	1,01	1,12	0,91	1,07	18,39%
<b>4 Hortalizas</b>	<b>valor corr</b>	<b>1.598,10</b>	<b>1.494,65</b>	<b>1.411,61</b>	<b>1.721,16</b>	<b>1.456,21</b>	<b>-15,39%</b>
	indice2000	100,00	94,39	101,22	112,98	105,15	
	valor const	1.598,10	1.583,48	1.394,60	1.523,42	1.384,89	-9,09%
<b>4.1 Hortalizas</b>	<b>valor corr</b>	<b>1.500,39</b>	<b>1.407,68</b>	<b>1.349,32</b>	<b>1.647,47</b>	<b>1.382,47</b>	<b>-16,09%</b>
	indice2000	100,00	94,39	101,22	112,98	105,15	
	valor const	1.500,39	1.491,35	1.333,06	1.458,20	1.314,76	-9,84%
<b>4.2 Plantones de vivero</b>	<b>valor corr</b>	<b>30,70</b>	<b>37,55</b>	<b>33,21</b>	<b>37,07</b>	<b>34,50</b>	<b>-6,93%</b>
	indice2000	100,00	94,39	101,22	112,98	105,15	
	valor const	30,70	39,79	32,81	32,81	32,81	0,00%
<b>4.3 Flores y Plantas ornamentales</b>	<b>valor corr</b>	<b>34,58</b>	<b>37,37</b>	<b>20,03</b>	<b>27,07</b>	<b>29,61</b>	<b>9,38%</b>
	indice2000	100,00	94,39	101,22	112,98	105,15	
	valor const	34,58	39,59	19,79	23,96	28,16	17,52%
<b>4.4 Plantaciones</b>	<b>valor corr</b>	<b>32,43</b>	<b>12,04</b>	<b>9,05</b>	<b>9,55</b>	<b>9,63</b>	<b>0,90%</b>
	indice2000	100,00	94,39	101,22	112,98	105,15	
	valor const	32,43	12,76	8,94	8,45	9,16	8,41%
<b>5 Patata</b>	<b>valor corr</b>	<b>1,64</b>	<b>2,15</b>	<b>2,95</b>	<b>2,33</b>	<b>3,54</b>	<b>51,65%</b>
	indice2000	100,00	118,87	84,60	109,92	128,06	
	valor const	1,64	1,81	3,49	2,12	2,76	30,17%

**9.1.1. EVOLUCIÓN MACROMAGNITUDES AGRARIAS ALMERÍA (METODOLOGÍA SEC-95)**  
**(Valores corrientes y constantes a precios básicos en Mills. de €)**

(continúa)

		2000	2001	2002	2003	2004	Var 04/03
<b>6 Frutas</b>	<b>valor corr</b>	<b>79,69</b>	<b>107,67</b>	<b>131,15</b>	<b>133,00</b>	<b>110,15</b>	<b>-17,18%</b>
	indice2000	100,00	108,64	115,22	129,36	128,76	
	valor const	79,69	99,11	113,83	102,81	85,55	-16,79%
<b>6.1 Frutas frescas</b>	<b>valor corr</b>	<b>16,32</b>	<b>31,86</b>	<b>43,52</b>	<b>34,18</b>	<b>6,43</b>	<b>-81,18%</b>
	indice2000	100,00	108,64	115,22	129,36	128,76	
	valor const	16,32	29,33	37,77	26,42	5,00	-81,10%
<b>6.2 Cítricos</b>	<b>valor corr</b>	<b>47,15</b>	<b>63,70</b>	<b>66,24</b>	<b>83,78</b>	<b>82,91</b>	<b>-1,04%</b>
	indice2000	100,00	108,64	115,22	129,36	128,76	
	valor const	47,15	58,63	57,49	64,76	64,39	-0,58%
<b>6.3 Frutras Tropicales</b>	<b>valor corr</b>	<b>0,22</b>	<b>0,21</b>	<b>0,15</b>	<b>0,12</b>	<b>0,08</b>	<b>-30,92%</b>
	indice2000	100,00	108,64	115,22	129,36	128,76	
	valor const	0,22	0,19	0,13	0,09	0,06	-30,60%
<b>6.4 Uvas (1)</b>	<b>valor corr</b>	<b>5,31</b>	<b>3,04</b>	<b>3,69</b>	<b>2,67</b>	<b>2,23</b>	<b>-16,29%</b>
	indice2000	100,00	108,64	115,22	129,36	128,76	
	valor const	5,31	2,80	3,20	2,06	1,73	-15,90%
<b>6.5 Aceituna (2)</b>	<b>valor corr</b>	<b>10,69</b>	<b>8,86</b>	<b>17,56</b>	<b>12,25</b>	<b>18,50</b>	<b>51,03%</b>
	indice2000	100,00	108,64	115,22	129,36	128,76	
	valor const	10,69	8,15	15,24	9,47	14,37	51,73%
<b>7 Vino y mosto</b>	<b>valor corr</b>	<b>3,30</b>	<b>1,42</b>	<b>0,86</b>	<b>0,67</b>	<b>0,66</b>	<b>-1,35%</b>
	indice2000	100,00	70,10	76,64	78,86	68,32	
	valor const	3,30	2,03	1,12	0,84	0,96	13,86%
<b>8 Aceite de oliva</b>	<b>valor corr</b>	<b>6,51</b>	<b>4,09</b>	<b>7,16</b>	<b>7,67</b>	<b>9,25</b>	<b>20,60%</b>
	indice2000	100,00	91,27	92,24	102,13	116,84	
	valor const	6,51	4,48	7,76	7,51	7,92	5,42%
<b>9 Otros</b>	<b>valor corr</b>	<b>1,96</b>	<b>1,53</b>	<b>1,79</b>	<b>1,86</b>	<b>1,87</b>	<b>0,90%</b>
	indice2000	100,00	99,01	100,34	108,70	108,29	
	valor const	1,96	1,54	1,78	1,71	1,73	1,28%
<b>A.2.- PRODUCCIÓN ANIMAL (A.2.1 + A.2.2)</b>	<b>valor corr</b>	<b>131,33</b>	<b>126,75</b>	<b>139,33</b>	<b>135,23</b>	<b>148,99</b>	<b>10,18%</b>
	indice2000	<b>100,00</b>	<b>114,46</b>	<b>99,13</b>	<b>101,60</b>	<b>104,34</b>	
	<b>valor const</b>	<b>131,33</b>	<b>110,73</b>	<b>140,56</b>	<b>133,10</b>	<b>142,79</b>	<b>7,28%</b>
<b>A.2.1 Carne y Ganado (1+2+3+4+5+6)</b>	<b>valor corr</b>	<b>110,54</b>	<b>102,55</b>	<b>113,38</b>			
	indice2000	100,00	115,79	98,04			
	valor const	110,54	88,57	115,64			
<b>1 Bovino</b>	<b>valor corr</b>	<b>0,90</b>	<b>0,20</b>	<b>0,29</b>			
	indice2000	100,00	86,71	103,66			
	valor const	0,90	0,23	0,28			
<b>2 Porcino</b>	<b>valor corr</b>	<b>69,13</b>	<b>54,39</b>	<b>67,25</b>			
	indice2000	100,00	118,44	96,22			
	valor const	69,13	45,92	69,89			
<b>3 Equino</b>	<b>valor corr</b>	<b>0,00</b>	<b>0,00</b>	<b>0,41</b>			
	indice2000	100,00	110,08	99,02			
	valor const	0,00	0,00	0,41			
<b>4 Ovino y Caprino</b>	<b>valor corr</b>	<b>20,29</b>	<b>23,82</b>	<b>27,67</b>			
	indice2000	100,00	115,91	111,69			
	valor const	20,29	20,55	24,77			
<b>5 Aves</b>	<b>valor corr</b>	<b>16,15</b>	<b>19,47</b>	<b>14,69</b>			
	indice2000	100,00	110,60	87,58			
	valor const	16,15	17,60	16,77			



**9.1.1. EVOLUCIÓN MACROMAGNITUDES AGRARIAS ALMERÍA (METODOLOGÍA SEC-95)**  
**(Valores corrientes y constantes a precios básicos en Mills. de €)**

(continúa)

		2000	2001	2002	2003	2004	Var 04/03
<b>6 Otros</b>	<b>valor corr</b>	<b>4,08</b>	<b>4,68</b>	<b>3,07</b>			
	indice2000	100,00	109,75	87,45			
	valor const	4,08	4,26	3,51			
<b>A.2.2 Productos Animales (1+2+3)</b>	<b>valor corr</b>	<b>20,79</b>	<b>24,19</b>	<b>25,95</b>			
	indice2000	100,00	109,14	104,15			
	valor const	20,79	22,17	24,91			
<b>1 Leche</b>	<b>valor corr</b>	<b>17,74</b>	<b>21,16</b>	<b>23,07</b>			
	indice2000	100,00	110,23	104,16			
	valor const	17,74	19,19	22,15			
<b>2 Huevos</b>	<b>valor corr</b>	<b>1,78</b>	<b>1,69</b>	<b>1,46</b>			
	indice2000	100,00	98,28	104,07			
	valor const	1,78	1,72	1,40			
<b>3 Otros</b>	<b>valor corr</b>	<b>1,26</b>	<b>1,35</b>	<b>1,42</b>			
	indice2000	100,00	107,36	104,16			
	valor const	1,26	1,26	1,36			
<b>A.3.- PRODUCCIÓN DE SERVICIOS</b>	<b>valor corr</b>	<b>25,91</b>	<b>26,76</b>	<b>29,15</b>	<b>20,67</b>	<b>24,52</b>	<b>18,64%</b>
	indice2000	100,00	103,02	100,33	105,82	106,77	
	valor const	25,91	25,98	29,05	19,53	22,96	17,58%
<b>A.4.- ACTIVIDADES SECUNDARIAS NO AGRARIAS</b>	<b>valor corr</b>	-	<b>16,90</b>	<b>22,71</b>	<b>14,71</b>	<b>16,27</b>	<b>10,66%</b>
	indice2000	100,00	103,02	100,33	105,82	106,77	
	valor const	-	16,40	22,64	13,90	15,24	9,67%
<b>B.- CONSUMOS INTERMEDIOS (1+2+3+4+5+6+7+8+9+10)</b>	<b>valor corr</b>	<b>444,61</b>	<b>386,39</b>	<b>450,69</b>	<b>381,60</b>	<b>417,76</b>	<b>9,48%</b>
	indice2000	100,00	102,19	105,50	104,08	108,33	
	valor const	444,61	378,10	427,18	366,64	385,64	5,18%
<b>1 Semillas y Plantones</b>	<b>valor corr</b>	<b>64,93</b>	<b>64,36</b>	<b>65,56</b>			
	indice2000	100,00	100,64	106,34			
	valor const	64,93	63,95	61,65			
<b>2 Energía y Lubricantes</b>	<b>valor corr</b>	<b>24,74</b>	<b>11,56</b>	<b>26,48</b>			
	indice2000	100,00	97,79	93,24			
	valor const	24,74	11,82	28,40			
<b>3 Fertilizantes y Enmiendas</b>	<b>valor corr</b>	<b>61,24</b>	<b>41,32</b>	<b>60,99</b>			
	indice2000	100,00	107,47	107,02			
	valor const	61,24	38,45	56,99			
<b>4 Productos Fitosanitarios</b>	<b>valor corr</b>	<b>51,83</b>	<b>52,14</b>	<b>50,70</b>			
	indice2000	100,00	101,82	107,32			
	valor const	51,83	51,21	47,24			
<b>5 Gastos Veterinarios</b>	<b>valor corr</b>	<b>5,71</b>	<b>5,16</b>	<b>5,33</b>			
	indice2000	100,00	100,60	100,89			
	valor const	5,71	5,13	5,28			
<b>6 Piensos</b>	<b>valor corr</b>	<b>80,03</b>	<b>82,74</b>	<b>88,13</b>			
	indice2000	100,00	102,82	102,32			
	valor const	80,03	80,47	86,13			
<b>7 Mantenimiento de material</b>	<b>valor corr</b>	<b>104,68</b>	<b>82,37</b>	<b>96,54</b>			
	indice2000	100,00	101,10	110,43			
	valor const	104,68	81,47	87,42			

**9.1.1. EVOLUCIÓN MACROMAGNITUDES AGRARIAS ALMERÍA (METODOLOGÍA SEC-95)**  
**(Valores corrientes y constantes a precios básicos en Mills. de €)**

(continúa)

		2000	2001	2002	2003	2004	Var 04/03
<b>8 Mantenimiento de edificios</b>	<b>valor corr</b>	<b>0,11</b>	<b>2,95</b>	<b>2,51</b>			
	indice2000	100,00	105,63	108,72			
	valor const	0,11	2,79	2,31			
<b>9 Servicios Agrícolas</b>	<b>valor corr</b>	<b>25,91</b>	<b>26,76</b>	<b>29,48</b>			
	indice2000	100,00	102,31	105,21			
	valor const	25,91	26,15	28,02			
<b>10 Otros Bienes y Servicios</b>	<b>valor corr</b>	<b>25,44</b>	<b>17,04</b>	<b>24,97</b>			
	indice2000	100,00	102,31	105,21			
	valor const	25,44	16,66	23,73			
<b>C=(A-B) VALOR AÑADIDO BRUTO</b>	<b>valor corr</b>	<b>1.410,34</b>	<b>1.401,86</b>	<b>1.304,54</b>	<b>1.663,48</b>	<b>1.362,60</b>	<b>-18,09%</b>
	indice2000	100,00	95,14	100,66	115,05	105,82	
	<b>valor const</b>	<b>1.410,34</b>	<b>1.473,45</b>	<b>1.296,01</b>	<b>1.445,82</b>	<b>1.287,68</b>	<b>-10,94%</b>
<b>D.- AMORTIZACIONES</b>	<b>valor corr</b>	<b>20,99</b>	<b>25,42</b>	<b>37,30</b>	<b>27,04</b>	<b>28,90</b>	<b>6,88%</b>
	indice2000	100,00	105,74	109,42	110,70	113,92	
	<b>valor const</b>	<b>20,99</b>	<b>24,04</b>	<b>34,09</b>	<b>24,43</b>	<b>25,37</b>	<b>3,86%</b>
<b>F.- OTRAS SUBVENCIONES</b>	<b>valor corr</b>	<b>15,46</b>	<b>23,04</b>	<b>84,09</b>	<b>29,28</b>	<b>29,04</b>	<b>-0,81%</b>
	indice2000	100,00	103,02	100,33	105,82	106,77	
	<b>valor const</b>	<b>15,46</b>	<b>22,36</b>	<b>83,81</b>	<b>27,67</b>	<b>27,20</b>	<b>-1,69%</b>
<b>G.- OTROS IMPUESTOS</b>	<b>valor corr</b>	<b>4,04</b>	<b>4,35</b>	<b>4,80</b>	<b>4,66</b>	<b>5,37</b>	<b>15,32%</b>
	indice2000	100,00	103,02	100,33	105,82	106,77	
	<b>valor const</b>	<b>4,04</b>	<b>4,22</b>	<b>4,78</b>	<b>4,40</b>	<b>5,03</b>	<b>14,29%</b>
<b>I = (C-D+F-G) RENTA AGRARIA</b>	<b>valor corr</b>	<b>1.400,77</b>	<b>1.395,13</b>	<b>1.346,53</b>	<b>1.661,06</b>	<b>1.357,37</b>	<b>-18,28%</b>
	indice2000	100,00	95,07	100,42	114,98	105,67	
	<b>valor const</b>	<b>1.400,77</b>	<b>1.467,55</b>	<b>1.340,95</b>	<b>1.444,65</b>	<b>1.284,48</b>	<b>-11,09%</b>

(1) Incluye: Uva de mesa y uva transformacion que elaboran las industrias

(2) Incluye: Aceituna de mesa y aceituna almazara que transforman las industrias.

Datos: 2000-2002 definitivos. 2003-2004 provisionales.

**9.1.2. EVOLUCIÓN MACROMAGNITUDES AGRARIAS CÁDIZ (METODOLOGÍA SEC-95)**  
**(Valores corrientes y constantes a precios básicos en Mills. de €)**

		2000	2001	2002	2003	2004	Var 04/03
<b>A.- PRODUCCION RAMA AGRARIA</b> (A.1. + A.2. + A.3. + A.4.)	<b>valor corr</b>	<b>901,61</b>	<b>935,03</b>	<b>891,22</b>	<b>811,97</b>	<b>853,87</b>	<b>5,16%</b>
	indice2000	100,00	97,51	101,89	108,14	106,77	
	valor const	901,61	958,93	874,71	750,82	799,74	6,52%
<b>A.1.-PRODUCCION VEGETAL</b> (1+2+3+4+5+6+7+8+9)	<b>valor corr</b>	<b>742,86</b>	<b>788,88</b>	<b>714,88</b>	<b>662,57</b>	<b>689,09</b>	<b>4,00%</b>
	indice2000	100,00	97,11	101,87	109,57	107,27	
	valor const	742,86	812,36	701,75	604,68	642,37	6,23%
<b>1 Cereales</b>	<b>valor corr</b>	<b>94,71</b>	<b>111,57</b>	<b>109,96</b>	<b>109,72</b>	<b>120,08</b>	<b>9,44%</b>
	indice2000	100,00	108,25	101,44	104,93	104,64	
	valor const	94,71	103,06	108,40	104,56	114,76	9,75%
<b>2 Plantas Industriales</b>	<b>valor corr</b>	<b>138,83</b>	<b>126,61</b>	<b>126,60</b>	<b>120,65</b>	<b>137,15</b>	<b>13,67%</b>
	indice2000	100,00	96,76	106,70	103,20	107,00	
	valor const	138,83	130,85	118,65	116,91	128,17	9,63%
<b>2.1 Semillas y frutos oleaginosos</b>	<b>valor corr</b>	<b>22,58</b>	<b>24,24</b>	<b>25,31</b>	<b>30,38</b>	<b>34,69</b>	<b>14,17%</b>
	indice2000	100,00	96,76	106,70	103,20	107,00	
	valor const	22,58	25,05	23,72	29,44	32,42	10,11%
<b>2.2 Proteaginosas</b>	<b>valor corr</b>	<b>0,76</b>	<b>0,24</b>	<b>1,12</b>	<b>1,37</b>	<b>2,14</b>	<b>56,26%</b>
	indice2000	100,00	96,76	106,70	103,20	107,00	
	valor const	0,76	0,25	1,05	1,33	2,00	50,71%
<b>2.3 Tabaco</b>	<b>valor corr</b>	<b>0,00</b>	<b>0,00</b>	<b>0,00</b>	<b>0,00</b>	<b>0,00</b>	<b>-</b>
	indice2000	100,00	96,76	106,70	103,20	107,00	
	valor const	0,00	0,00	0,00	0,00	0,00	-
<b>2.4 Remolacha azucarera</b>	<b>valor corr</b>	<b>57,46</b>	<b>47,67</b>	<b>56,21</b>	<b>44,58</b>	<b>54,90</b>	<b>23,14%</b>
	indice2000	100,00	96,76	106,70	103,20	107,00	
	valor const	57,46	49,27	52,68	43,20	51,31	18,77%
<b>2.5 Plantas textiles</b>	<b>valor corr</b>	<b>55,92</b>	<b>50,14</b>	<b>38,75</b>	<b>42,29</b>	<b>42,17</b>	<b>-0,28%</b>
	indice2000	100,00	96,76	106,70	103,20	107,00	
	valor const	55,92	51,82	36,31	40,98	39,41	-3,82%
<b>2.6 Otras industriales</b>	<b>valor corr</b>	<b>2,11</b>	<b>4,33</b>	<b>5,21</b>	<b>2,03</b>	<b>3,24</b>	<b>60,14%</b>
	indice2000	100,00	96,76	106,70	103,20	107,00	
	valor const	2,11	4,47	4,88	1,96	3,03	54,45%
<b>3 Plantas Forrajeras</b>	<b>valor corr</b>	<b>0,37</b>	<b>0,61</b>	<b>2,56</b>	<b>2,11</b>	<b>2,29</b>	<b>8,62%</b>
	indice2000	100,00	94,71	103,74	95,32	103,59	
	valor const	0,37	0,64	2,46	2,21	2,21	-0,05%
<b>4 Hortalizas</b>	<b>valor corr</b>	<b>418,91</b>	<b>455,80</b>	<b>376,57</b>	<b>312,58</b>	<b>312,19</b>	<b>-0,13%</b>
	indice2000	100,00	94,39	101,22	112,98	105,15	
	valor const	418,91	482,89	372,04	276,67	296,90	7,31%
<b>4.1 Hortalizas</b>	<b>valor corr</b>	<b>328,75</b>	<b>342,41</b>	<b>277,27</b>	<b>233,93</b>	<b>242,44</b>	<b>3,64%</b>
	indice2000	100,00	94,39	101,22	112,98	105,15	
	valor const	328,75	362,76	273,92	207,06	230,56	11,35%
<b>4.2 Plantones de vivero</b>	<b>valor corr</b>	<b>0,16</b>	<b>2,71</b>	<b>0,14</b>	<b>0,16</b>	<b>0,15</b>	<b>-6,93%</b>
	indice2000	100,00	94,39	101,22	112,98	105,15	
	valor const	0,16	2,87	0,14	0,14	0,14	0,00%
<b>4.3 Flores y Plantas ornamentales</b>	<b>valor corr</b>	<b>85,20</b>	<b>105,06</b>	<b>94,24</b>	<b>73,30</b>	<b>64,36</b>	<b>-12,19%</b>
	indice2000	100,00	94,39	101,22	112,98	105,15	
	valor const	85,20	111,31	93,10	64,88	61,21	-5,65%
<b>4.4 Plantaciones</b>	<b>valor corr</b>	<b>4,80</b>	<b>5,61</b>	<b>4,93</b>	<b>5,20</b>	<b>5,25</b>	<b>0,90%</b>
	indice2000	100,00	94,39	101,22	112,98	105,15	
	valor const	4,80	5,94	4,87	4,60	4,99	8,41%
<b>5 Patata</b>	<b>valor corr</b>	<b>16,30</b>	<b>19,23</b>	<b>15,83</b>	<b>24,19</b>	<b>36,51</b>	<b>50,96%</b>
	indice2000	100,00	118,87	84,60	109,92	128,06	
	valor const	16,30	16,18	18,71	22,00	28,51	29,57%

**9.1.1. EVOLUCIÓN MACROMAGNITUDES AGRARIAS CÁDIZ (METODOLOGÍA SEC-95)**  
**(Valores corrientes y constantes a precios básicos en Mills. de €)**

(continúa)

		2000	2001	2002	2003	2004	Var 04/03
<b>6 Frutas</b>	<b>valor corr</b>	<b>21,71</b>	<b>39,56</b>	<b>49,21</b>	<b>56,38</b>	<b>43,51</b>	<b>-22,82%</b>
	indice2000	100,00	108,64	115,22	129,36	128,76	
	valor const	21,71	36,41	42,71	43,58	33,80	-22,46%
<b>6.1 Frutas frescas</b>	<b>valor corr</b>	<b>4,54</b>	<b>7,02</b>	<b>8,62</b>	<b>6,98</b>	<b>6,19</b>	<b>-11,33%</b>
	indice2000	100,00	108,64	115,22	129,36	128,76	
	valor const	4,54	6,47	7,49	5,39	4,81	-10,91%
<b>6.2 Cítricos</b>	<b>valor corr</b>	<b>9,25</b>	<b>11,47</b>	<b>18,73</b>	<b>20,46</b>	<b>16,31</b>	<b>-20,30%</b>
	indice2000	100,00	108,64	115,22	129,36	128,76	
	valor const	9,25	10,55	16,26	15,82	12,66	-19,93%
<b>6.3 Frutas Tropicales</b>	<b>valor corr</b>	<b>1,17</b>	<b>1,77</b>	<b>1,77</b>	<b>2,16</b>	<b>1,71</b>	<b>-20,97%</b>
	indice2000	100,00	108,64	115,22	129,36	128,76	
	valor const	1,17	1,63	1,54	1,67	1,33	-20,60%
<b>6.4 Uvas (1)</b>	<b>valor corr</b>	<b>6,13</b>	<b>17,90</b>	<b>19,09</b>	<b>25,75</b>	<b>17,63</b>	<b>-31,53%</b>
	indice2000	100,00	108,64	115,22	129,36	128,76	
	valor const	6,13	16,48	16,57	19,91	13,70	-31,21%
<b>6.5 Aceituna (2)</b>	<b>valor corr</b>	<b>0,62</b>	<b>1,40</b>	<b>0,99</b>	<b>1,02</b>	<b>1,68</b>	<b>64,12%</b>
	indice2000	100,00	108,64	115,22	129,36	128,76	
	valor const	0,62	1,29	0,86	0,79	1,30	64,88%
<b>7 Vino y mosto</b>	<b>valor corr</b>	<b>31,39</b>	<b>12,64</b>	<b>10,49</b>	<b>10,64</b>	<b>9,00</b>	<b>-15,43%</b>
	indice2000	100,00	70,10	76,64	78,86	68,32	
	valor const	31,39	18,03	13,69	13,49	13,17	-2,39%
<b>8 Aceite de oliva</b>	<b>valor corr</b>	<b>11,32</b>	<b>14,00</b>	<b>17,34</b>	<b>17,69</b>	<b>19,67</b>	<b>11,19%</b>
	indice2000	100,00	91,27	92,24	102,13	116,84	
	valor const	11,32	15,34	18,80	17,32	16,83	-2,81%
<b>9 Otros</b>	<b>valor corr</b>	<b>9,31</b>	<b>8,86</b>	<b>6,32</b>	<b>8,61</b>	<b>8,69</b>	<b>0,90%</b>
	indice2000	100,00	99,01	100,34	108,70	108,29	
	valor const	9,31	8,95	6,29	7,92	8,02	1,28%
<b>A.2.- PRODUCCIÓN ANIMAL</b>	<b>valor corr</b>	<b>134,45</b>	<b>118,28</b>	<b>145,68</b>	<b>126,23</b>	<b>139,07</b>	<b>10,18%</b>
	indice2000	100,00	98,97	102,30	101,60	104,34	
	valor const	134,45	119,52	142,40	124,24	133,29	7,28%
<b>A.2.1 Carne y Ganado</b>	<b>valor corr</b>	<b>86,59</b>	<b>70,08</b>	<b>99,03</b>			
	indice2000	100,00	93,44	101,46			
	valor const	86,59	75,00	97,61			
<b>1 Bovino</b>	<b>valor corr</b>	<b>60,73</b>	<b>50,83</b>	<b>63,65</b>			
	indice2000	100,00	86,71	103,66			
	valor const	60,73	58,62	61,40			
<b>2 Porcino</b>	<b>valor corr</b>	<b>15,52</b>	<b>12,44</b>	<b>14,11</b>			
	indice2000	100,00	118,44	96,22			
	valor const	15,52	10,51	14,66			
<b>3 Equino</b>	<b>valor corr</b>	<b>0,00</b>	<b>0,00</b>	<b>4,10</b>			
	indice2000	100,00	110,08	99,02			
	valor const	0,00	0,00	4,14			
<b>4 Ovino y Caprino</b>	<b>valor corr</b>	<b>10,38</b>	<b>6,79</b>	<b>8,95</b>			
	indice2000	100,00	115,91	111,69			
	valor const	10,38	5,86	8,01			
<b>5 Aves</b>	<b>valor corr</b>	<b>-0,03</b>	<b>0,01</b>	<b>8,22</b>			
	indice2000	100,00	110,60	87,58			
	valor const	-0,03	0,01	9,39			

**9.1.1. EVOLUCIÓN MACROMAGNITUDES AGRARIAS CÁDIZ (METODOLOGÍA SEC-95)**  
**(Valores corrientes y constantes a precios básicos en Mills. de €)**

(continúa)

		2000	2001	2002	2003	2004	Var 04/03
6 Otros	valor corr	0,00	0,00	0,00			
	indice2000	100,00	109,75	87,45			
	valor const	0,00	0,00	0,00			
A.2.2 Productos Animales (1+2+3)	valor corr	47,86	48,21	46,65			
	indice2000	100,00	108,28	104,14			
	valor const	47,86	44,52	44,79			
1 Leche	valor corr	39,51	40,55	36,37			
	indice2000	100,00	110,23	104,16			
	valor const	39,51	36,79	34,92			
2 Huevos	valor corr	7,73	7,00	9,40			
	indice2000	100,00	98,28	104,07			
	valor const	7,73	7,12	9,03			
3 Otros	valor corr	0,63	0,66	0,88			
	indice2000	100,00	107,36	104,16			
	valor const	0,63	0,62	0,84			
A.3.- PRODUCCIÓN DE SERVICIOS	valor corr	10,39	10,97	13,28	8,47	9,44	11,44%
	indice2000	100,00	103,02	100,33	105,82	106,77	
	valor const	10,39	10,65	13,24	8,00	8,84	10,45%
A.4.- ACTIVIDADES SECUNDARIAS NO AGRARIAS	valor corr	13,91	16,90	17,38	14,71	16,27	10,66%
	indice2000	100,00	103,02	100,33	105,82	106,77	
	valor const	14	16,40	17,32	13,90	15,24	9,67%
B.- CONSUMOS INTERMEDIOS (1+2+3+4+5+6+7+8+9+10)	valor corr	145,11	137,92	149,45	136,21	149,12	9,48%
	indice2000	100,00	102,06	104,07	104,08	108,33	
	valor const	145,11	135,14	143,60	130,87	137,65	5,18%
1 Semillas y Plantones	valor corr	1,95	4,04	8,93			
	indice2000	100,00	100,64	106,34			
	valor const	1,95	4,02	8,40			
2 Energía y Lubricantes	valor corr	24,94	14,89	10,75			
	indice2000	100,00	97,79	93,24			
	valor const	24,94	15,22	11,53			
3 Fertilizantes y Enmiendas	valor corr	17,63	9,60	9,49			
	indice2000	100,00	107,47	107,02			
	valor const	17,63	8,93	8,87			
4 Productos Fitosanitarios	valor corr	11,21	16,98	23,11			
	indice2000	100,00	101,82	107,32			
	valor const	11,21	16,68	21,53			
5 Gastos Veterinarios	valor corr	6,24	6,27	7,56			
	indice2000	100,00	100,60	100,89			
	valor const	6,24	6,23	7,49			
6 Piensos	valor corr	36,62	43,14	42,27			
	indice2000	100,00	102,82	102,32			
	valor const	36,62	41,96	41,31			
7 Mantenimiento de material	valor corr	4,69	10,03	10,60			
	indice2000	100,00	101,10	110,43			
	valor const	4,69	9,92	9,60			

**9.1.1. EVOLUCIÓN MACROMAGNITUDES AGRARIAS CÁDIZ (METODOLOGÍA SEC-95)**  
**(Valores corrientes y constantes a precios básicos en Mills. de €)**

(continúa)

		2000	2001	2002	2003	2004	Var 04/03
<b>8 Mantenimiento de edificios</b>	<b>valor corr</b>	<b>1,47</b>	<b>1,47</b>	<b>1,62</b>			
	indice2000	100,00	105,63	108,72			
	valor const	1,47	1,39	1,49			
<b>9 Servicios Agrícolas</b>	<b>valor corr</b>	<b>10,39</b>	<b>10,97</b>	<b>14,62</b>			
	indice2000	100,00	102,31	105,21			
	valor const	10,39	10,73	13,90			
<b>10 Otros Bienes y Servicios</b>	<b>valor corr</b>	<b>30,00</b>	<b>20,53</b>	<b>20,50</b>			
	indice2000	100,00	102,31	105,21			
	valor const	30,00	20,07	19,48			
<b>C=(A-B) VALOR AÑADIDO BRUTO</b>	<b>valor corr</b>	<b>756,49</b>	<b>797,11</b>	<b>741,77</b>	<b>675,76</b>	<b>704,75</b>	<b>4,29%</b>
	indice2000	100,00	96,76	101,46	109,00	106,44	
	valor const	756,49	823,79	731,11	619,95	662,09	6,80%
<b>D.- AMORTIZACIONES</b>	<b>valor corr</b>	<b>14,69</b>	<b>27,53</b>	<b>32,02</b>	<b>29,29</b>	<b>31,31</b>	<b>6,88%</b>
	indice2000	100,00	105,74	109,42	110,70	113,92	
	valor const	14,69	26,04	29,26	26,46	27,48	3,86%
<b>F.- OTRAS SUBVENCIONES</b>	<b>valor corr</b>	<b>14,93</b>	<b>13,91</b>	<b>16,15</b>	<b>9,10</b>	<b>6,92</b>	<b>-23,94%</b>
	indice2000	100,00	103,02	100,33	105,82	106,77	
	valor const	14,93	13,50	16,10	8,60	6,48	-24,61%
<b>G.- OTROS IMPUESTOS</b>	<b>valor corr</b>	<b>3,09</b>	<b>3,29</b>	<b>3,55</b>	<b>3,53</b>	<b>4,07</b>	<b>15,32%</b>
	indice2000	100,00	103,02	100,33	105,82	106,77	
	valor const	3,09	3,19	3,54	3,34	3,82	14,29%
<b>I = (C-D+F-G) RENTA AGRARIA</b>	<b>valor corr</b>	<b>753,64</b>	<b>780,20</b>	<b>722,35</b>	<b>652,03</b>	<b>676,29</b>	<b>3,72%</b>
	indice2000	100,00	96,55	101,11	108,90	106,12	
	valor const	753,64	808,06	714,40	598,75	637,28	6,44%

(1) Incluye: Uva de mesa y uva transformacion que elaboran las industrias

(2) Incluye: Aceituna de mesa y aceituna almazara que transforman las industrias.

Datos: 2000-2002 definitivos. 2003-2004 provisionales.

**9.1.3. EVOLUCIÓN MACROMAGNITUDES AGRARIAS CÓRDOBA (METODOLOGÍA SEC-95)**  
**(Valores corrientes y constantes a precios básicos en Mills. de €)**

		2000	2001	2002	2003	2004	Var 04/03
<b>A.- PRODUCCION RAMA AGRARIA</b> (A.1. + A.2. + A.3. + A.4.)	<b>valor corr</b>	<b>1.096,58</b>	<b>1.193,67</b>	<b>1.538,74</b>	<b>1.266,75</b>	<b>1.596,56</b>	<b>26,04%</b>
	indice2000	100,00	100,10	100,08	107,03	113,56	
	valor const	1.096,58	1.192,47	1.537,47	1.183,55	1.405,98	18,79%
<b>A.1.-PRODUCCION VEGETAL</b> (1+2+3+4+5+6+7+8+9)	<b>valor corr</b>	<b>850,89</b>	<b>975,22</b>	<b>1.262,88</b>	<b>1.041,23</b>	<b>1.347,06</b>	<b>29,37%</b>
	indice2000	100,00	98,76	99,38	108,17	115,38	
	valor const	850,89	987,42	1.270,70	962,59	1.167,50	21,29%
<b>1 Cereales</b>	<b>valor corr</b>	<b>155,00</b>	<b>179,19</b>	<b>167,24</b>	<b>171,70</b>	<b>176,99</b>	<b>3,08%</b>
	indice2000	100,00	108,25	101,44	104,93	104,64	
	valor const	155,00	165,54	164,86	163,64	169,14	3,36%
<b>2 Plantas Industriales</b>	<b>valor corr</b>	<b>93,56</b>	<b>86,40</b>	<b>87,52</b>	<b>82,83</b>	<b>86,53</b>	<b>4,47%</b>
	indice2000	100,00	96,76	106,70	103,20	107,00	
	valor const	93,56	89,29	82,03	80,26	80,87	0,76%
<b>2.1 Semillas y frutos oleaginosos</b>	<b>valor corr</b>	<b>47,05</b>	<b>38,16</b>	<b>32,30</b>	<b>28,61</b>	<b>26,70</b>	<b>-6,67%</b>
	indice2000	100,00	96,76	106,70	103,20	107,00	
	valor const	47,05	39,44	30,27	27,72	24,96	-9,98%
<b>2.2 Proteaginosas</b>	<b>valor corr</b>	<b>1,38</b>	<b>1,92</b>	<b>5,59</b>	<b>6,95</b>	<b>7,20</b>	<b>3,58%</b>
	indice2000	100,00	96,76	106,70	103,20	107,00	
	valor const	1,38	1,99	5,23	6,73	6,73	-0,10%
<b>2.3 Tabaco</b>	<b>valor corr</b>	<b>0,08</b>	<b>0,01</b>	<b>0,00</b>	<b>0,00</b>	<b>0,00</b>	<b>-</b>
	indice2000	100,00	96,76	106,70	103,20	107,00	
	valor const	0,08	0,01	0,00	0,00	0,00	-
<b>2.4 Remolacha azucarera</b>	<b>valor corr</b>	<b>9,37</b>	<b>6,20</b>	<b>7,80</b>	<b>5,44</b>	<b>8,50</b>	<b>56,30%</b>
	indice2000	100,00	96,76	106,70	103,20	107,00	
	valor const	9,37	6,40	7,31	5,27	7,94	50,74%
<b>2.5 Plantas textiles</b>	<b>valor corr</b>	<b>28,88</b>	<b>34,51</b>	<b>37,22</b>	<b>39,26</b>	<b>40,68</b>	<b>3,61%</b>
	indice2000	100,00	96,76	106,70	103,20	107,00	
	valor const	28,88	35,66	34,88	38,04	38,02	-0,07%
<b>2.6 Otras indutriales</b>	<b>valor corr</b>	<b>6,81</b>	<b>5,60</b>	<b>4,62</b>	<b>2,57</b>	<b>3,45</b>	<b>34,58%</b>
	indice2000	100,00	96,76	106,70	103,20	107,00	
	valor const	6,81	5,79	4,33	2,49	3,23	29,80%
<b>3 Plantas Forrajeras</b>	<b>valor corr</b>	<b>6,61</b>	<b>12,79</b>	<b>9,33</b>	<b>9,75</b>	<b>8,33</b>	<b>-14,55%</b>
	indice2000	100,00	94,71	103,74	95,32	103,59	
	valor const	6,61	13,50	8,99	10,23	8,04	-21,37%
<b>4 Hortalizas</b>	<b>valor corr</b>	<b>106,02</b>	<b>80,10</b>	<b>103,41</b>	<b>112,16</b>	<b>104,14</b>	<b>-7,15%</b>
	indice2000	100,00	94,39	101,22	112,98	105,15	
	valor const	106,02	84,86	102,16	99,27	99,04	-0,24%
<b>4.1 Hortalizas</b>	<b>valor corr</b>	<b>60,24</b>	<b>59,72</b>	<b>76,88</b>	<b>83,57</b>	<b>72,84</b>	<b>-12,84%</b>
	indice2000	100,00	94,39	101,22	112,98	105,15	
	valor const	60,24	63,27	75,95	73,97	69,27	-6,35%
<b>4.2 Plantones de vivero</b>	<b>valor corr</b>	<b>4,67</b>	<b>5,63</b>	<b>7,45</b>	<b>8,32</b>	<b>7,74</b>	<b>-6,93%</b>
	indice2000	100,00	94,39	101,22	112,98	105,15	
	valor const	4,67	5,96	7,36	7,36	7,36	0,00%
<b>4.3 Flores y Plantas ornamentales</b>	<b>valor corr</b>	<b>3,52</b>	<b>4,00</b>	<b>6,29</b>	<b>6,78</b>	<b>9,94</b>	<b>46,70%</b>
	indice2000	100,00	94,39	101,22	112,98	105,15	
	valor const	3,52	4,23	6,21	6,00	9,46	57,62%
<b>4.4 Plantaciones</b>	<b>valor corr</b>	<b>37,59</b>	<b>10,76</b>	<b>12,79</b>	<b>13,49</b>	<b>13,61</b>	<b>0,90%</b>
	indice2000	100,00	94,39	101,22	112,98	105,15	
	valor const	37,59	11,40	12,64	11,94	12,94	8,41%
<b>5 Patata</b>	<b>valor corr</b>	<b>18,82</b>	<b>27,28</b>	<b>20,68</b>	<b>20,12</b>	<b>21,05</b>	<b>4,61%</b>
	indice2000	100,00	118,87	84,60	109,92	128,06	
	valor const	18,82	22,95	24,44	18,30	16,44	-10,21%

**9.1.3. EVOLUCIÓN MACROMAGNITUDES AGRARIAS CÓRDOBA (METODOLOGÍA SEC-95)**  
**(Valores corrientes y constantes a precios básicos en Mills. de €)**

(continúa)

		2000	2001	2002	2003	2004	Var 04/03
<b>6 Frutas</b>	<b>valor corr</b>	<b>130,98</b>	<b>200,44</b>	<b>266,25</b>	<b>202,03</b>	<b>338,98</b>	<b>67,79%</b>
	indice2000	100,00	108,64	115,22	129,36	128,76	
	valor const	130,98	184,50	231,08	156,17	263,26	68,57%
<b>6.1 Frutas frescas</b>	<b>valor corr</b>	<b>11,33</b>	<b>10,09</b>	<b>11,98</b>	<b>17,34</b>	<b>18,69</b>	<b>7,78%</b>
	indice2000	100,00	108,64	115,22	129,36	128,76	
	valor const	11,33	9,28	10,40	13,41	14,52	8,28%
<b>6.2 Cítricos</b>	<b>valor corr</b>	<b>27,40</b>	<b>18,41</b>	<b>35,22</b>	<b>31,16</b>	<b>42,29</b>	<b>35,73%</b>
	indice2000	100,00	108,64	115,22	129,36	128,76	
	valor const	27,40	16,94	30,57	24,08	32,84	36,36%
<b>6.3 Frutas Tropicales</b>	<b>valor corr</b>	<b>0,00</b>	<b>0,00</b>	<b>0,00</b>	<b>0,00</b>	<b>0,00</b>	<b>-</b>
	indice2000	100,00	108,64	115,22	129,36	128,76	
	valor const	0,00	0,00	0,00	0,00	0,00	-
<b>6.4 Uvas (1)</b>	<b>valor corr</b>	<b>0,02</b>	<b>8,27</b>	<b>11,07</b>	<b>18,22</b>	<b>12,77</b>	<b>-29,90%</b>
	indice2000	100,00	108,64	115,22	129,36	128,76	
	valor const	0,02	7,61	9,61	14,09	9,92	-29,58%
<b>6.5 Aceituna (2)</b>	<b>valor corr</b>	<b>92,24</b>	<b>163,68</b>	<b>207,98</b>	<b>135,31</b>	<b>265,22</b>	<b>96,02%</b>
	indice2000	100,00	108,64	115,22	129,36	128,76	
	valor const	92,24	150,66	180,50	104,60	205,98	96,93%
<b>7 Vino y mosto</b>	<b>valor corr</b>	<b>15,46</b>	<b>8,95</b>	<b>11,00</b>	<b>13,18</b>	<b>7,98</b>	<b>-39,49%</b>
	indice2000	100,00	70,10	76,64	78,86	68,32	
	valor const	15,46	12,77	14,35	16,72	11,68	-30,15%
<b>8 Aceite de oliva</b>	<b>valor corr</b>	<b>288,87</b>	<b>351,91</b>	<b>540,99</b>	<b>387,21</b>	<b>560,44</b>	<b>44,74%</b>
	indice2000	100,00	91,27	92,24	102,13	116,84	
	valor const	288,87	385,57	586,50	379,13	479,67	26,52%
<b>9 Otros</b>	<b>valor corr</b>	<b>35,56</b>	<b>28,17</b>	<b>56,46</b>	<b>42,25</b>	<b>42,63</b>	<b>0,90%</b>
	indice2000	100,00	99,01	100,34	108,70	108,29	
	valor const	35,56	28,45	56,27	38,87	39,37	1,28%
<b>A.2.- PRODUCCIÓN ANIMAL (A.2.1 + A.2.2)</b>	<b>valor corr</b>	<b>211,81</b>	<b>187,19</b>	<b>228,15</b>	<b>199,75</b>	<b>220,08</b>	<b>10,18%</b>
	indice2000	100,00	107,15	104,07	101,60	104,34	
	valor const	211,81	174,70	219,22	196,61	210,93	7,28%
<b>A.2.1 Carne y Ganado (1+2+3+4+5+6)</b>	<b>valor corr</b>	<b>108,38</b>	<b>87,25</b>	<b>137,70</b>			
	indice2000	100,00	105,30	104,02			
	valor const	108,38	82,86	132,38			
<b>1 Bovino</b>	<b>valor corr</b>	<b>48,83</b>	<b>26,80</b>	<b>43,96</b>			
	indice2000	100,00	86,71	103,66			
	valor const	48,83	30,91	42,41			
<b>2 Porcino</b>	<b>valor corr</b>	<b>25,29</b>	<b>21,45</b>	<b>32,54</b>			
	indice2000	100,00	118,44	96,22			
	valor const	25,29	18,11	33,82			
<b>3 Equino</b>	<b>valor corr</b>	<b>0,00</b>	<b>0,13</b>	<b>2,93</b>			
	indice2000	100,00	110,08	99,02			
	valor const	0,00	0,12	2,96			
<b>4 Ovino y Caprino</b>	<b>valor corr</b>	<b>30,06</b>	<b>34,32</b>	<b>54,13</b>			
	indice2000	100,00	115,91	111,69			
	valor const	30,06	29,61	48,46			
<b>5 Aves</b>	<b>valor corr</b>	<b>4,20</b>	<b>4,55</b>	<b>4,14</b>			
	indice2000	100,00	110,60	87,58			
	valor const	4,20	4,12	4,73			



**9.1.3. EVOLUCIÓN MACROMAGNITUDES AGRARIAS CÓRDOBA (METODOLOGÍA SEC-95)**  
**(Valores corrientes y constantes a precios básicos en Mills. de €)**

(continúa)

		2000	2001	2002	2003	2004	Var 04/03
6 Otros	valor corr	0,00	0,00	0,00			
	indice2000	100,00	109,75	87,45			
	valor const	0,00	0,00	0,00			
A.2.2 Productos Animales (1+2+3)	valor corr	103,43	99,94	90,45			
	indice2000	100,00	108,82	104,15			
	valor const	103,43	91,84	86,84			
1 Leche	valor corr	75,49	80,77	69,39			
	indice2000	100,00	110,23	104,16			
	valor const	75,49	73,28	66,62			
2 Huevos	valor corr	8,90	8,28	7,95			
	indice2000	100,00	98,28	104,07			
	valor const	8,90	8,43	7,64			
3 Otros	valor corr	19,04	10,88	13,11			
	indice2000	100,00	107,36	104,16			
	valor const	19,04	10,14	12,59			
A.3.- PRODUCCIÓN DE SERVICIOS	valor corr	13,50	14,76	16,68	11,40	13,53	18,64%
	indice2000	100,00	103,02	100,33	105,82	106,77	
	valor const	13,50	14,33	16,63	10,77	12,67	17,58%
A.4.- ACTIVIDADES SECUNDARIAS NO AGRARIAS	valor corr	20,38	16,50	31,03	14,36	15,90	10,66%
	indice2000	100,00	103,02	100,33	105,82	106,77	
	valor const	20	16,02	30,93	13,57	14,89	9,67%
B.- CONSUMOS INTERMEDIOS (1+2+3+4+5+6+7+8+9+10)	valor corr	250,10	292,05	290,50	288,35	315,67	9,48%
	indice2000	100,00	102,51	103,86	104,08	108,33	
	valor const	250,10	284,88	279,71	277,05	291,40	5,18%
1 Semillas y Plantones	valor corr	20,01	19,59	19,30			
	indice2000	100,00	100,64	106,34			
	valor const	20,01	19,47	18,15			
2 Energía y Lubricantes	valor corr	38,23	35,90	34,68			
	indice2000	100,00	97,79	93,24			
	valor const	38,23	36,71	37,19			
3 Fertilizantes y Enmiendas	valor corr	40,55	54,62	53,40			
	indice2000	100,00	107,47	107,02			
	valor const	40,55	50,82	49,90			
4 Productos Fitosanitarios	valor corr	21,82	31,38	27,25			
	indice2000	100,00	101,82	107,32			
	valor const	21,82	30,82	25,39			
5 Gastos Veterinarios	valor corr	7,88	5,15	9,20			
	indice2000	100,00	100,60	100,89			
	valor const	7,88	5,12	9,12			
6 Piensos	valor corr	52,28	71,67	66,57			
	indice2000	100,00	102,82	102,32			
	valor const	52,28	69,70	65,06			
7 Mantenimiento de material	valor corr	19,73	23,52	24,67			
	indice2000	100,00	101,10	110,43			
	valor const	19,73	23,27	22,34			

**9.1.3. EVOLUCIÓN MACROMAGNITUDES AGRARIAS CÓRDOBA (METODOLOGÍA SEC-95)**  
**(Valores corrientes y constantes a precios básicos en Mills. de €)**

(continúa)

		2000	2001	2002	2003	2004	Var 04/03
<b>8 Mantenimiento de edificios</b>	<b>valor corr</b>	<b>4,57</b>	<b>3,46</b>	<b>4,17</b>			
	indice2000	100,00	105,63	108,72			
	valor const	4,57	3,28	3,84			
<b>9 Servicios Agrícolas</b>	<b>valor corr</b>	<b>13,50</b>	<b>14,76</b>	<b>18,74</b>			
	indice2000	100,00	102,31	105,21			
	valor const	13,50	14,43	17,81			
<b>10 Otros Bienes y Servicios</b>	<b>valor corr</b>	<b>31,53</b>	<b>32,00</b>	<b>32,52</b>			
	indice2000	100,00	102,31	105,21			
	valor const	31,53	31,28	30,91			
<b>C=(A-B) VALOR AÑADIDO BRUTO</b>	<b>valor corr</b>	<b>846,48</b>	<b>901,62</b>	<b>1.248,24</b>	<b>978,40</b>	<b>1.280,89</b>	<b>30,92%</b>
	indice2000	100,00	99,34	99,24	107,93	114,92	
	valor const	846,48	907,58	1.257,76	906,50	1.114,58	22,95%
<b>D.- AMORTIZACIONES</b>	<b>valor corr</b>	<b>71,33</b>	<b>78,27</b>	<b>83,82</b>	<b>83,28</b>	<b>89,01</b>	<b>6,88%</b>
	indice2000	100,00	105,74	109,42	110,70	113,92	
	valor const	71,33	74,02	76,60	75,23	78,14	3,86%
<b>F.- OTRAS SUBVENCIONES</b>	<b>valor corr</b>	<b>10,47</b>	<b>14,84</b>	<b>28,13</b>	<b>30,63</b>	<b>22,39</b>	<b>-26,92%</b>
	indice2000	100,00	103,02	100,33	105,82	106,77	
	valor const	10,47	14,40	28,04	28,95	20,97	-27,57%
<b>G.- OTROS IMPUESTOS</b>	<b>valor corr</b>	<b>8,03</b>	<b>8,37</b>	<b>7,63</b>	<b>8,99</b>	<b>10,36</b>	<b>15,32%</b>
	indice2000	100,00	103,02	100,33	105,82	106,77	
	valor const	8,03	8,12	7,60	8,49	9,71	14,29%
<b>I = (C-D+F-G) RENTA AGRARIA</b>	<b>valor corr</b>	<b>777,59</b>	<b>829,82</b>	<b>1.184,92</b>	<b>916,76</b>	<b>1.203,90</b>	<b>31,32%</b>
	indice2000	100,00	98,81	98,61	107,64	114,91	
	valor const	777,59	839,84	1.201,59	851,72	1.047,70	23,01%

(1) Incluye: Uva de mesa y uva transformacion que elaboran las industrias

(2) Incluye: Aceituna de mesa y aceituna almazara que transforman las industrias.

Datos: 2000-2002 definitivos. 2003-2004 provisionales.

**9.1.4. EVOLUCIÓN MACROMAGNITUDES AGRARIAS GRANADA (METODOLOGÍA SEC-95)**  
**(Valores corrientes y constantes a precios básicos en Mills. de €)**

		2000	2001	2002	2003	2004	Var 04/03
<b>A.- PRODUCCIÓN RAMA AGRARIA</b> (A.1. + A.2. + A.3. + A.4.)	<b>valor corr</b>	<b>802,22</b>	<b>955,00</b>	<b>1.062,81</b>	<b>1.039,64</b>	<b>1.169,80</b>	<b>12,52%</b>
	indice2000	100,00	100,07	101,10	109,84	111,04	
	valor const	802,22	954,29	1.051,27	946,48	1.053,54	11,31%
<b>A.1.-PRODUCCIÓN VEGETAL</b> (1+2+3+4+5+6+7+8+9)	<b>valor corr</b>	<b>621,13</b>	<b>765,06</b>	<b>888,75</b>	<b>842,94</b>	<b>952,45</b>	<b>12,99%</b>
	indice2000	100,00	97,90	101,10	111,84	112,61	
	valor const	621,13	781,50	879,06	753,72	845,76	12,21%
<b>1 Cereales</b>	<b>valor corr</b>	<b>34,05</b>	<b>36,30</b>	<b>39,38</b>	<b>40,47</b>	<b>60,01</b>	<b>48,27%</b>
	indice2000	100,00	108,25	101,44	104,93	104,64	
	valor const	34,05	33,54	38,82	38,57	57,35	48,68%
<b>2 Plantas Industriales</b>	<b>valor corr</b>	<b>18,06</b>	<b>19,50</b>	<b>19,26</b>	<b>16,75</b>	<b>19,54</b>	<b>16,65%</b>
	indice2000	100,00	96,76	106,70	103,20	107,00	
	valor const	18,06	20,16	18,05	16,24	18,27	12,51%
<b>2.1 Semillas y frutos oleaginosos</b>	<b>valor corr</b>	<b>1,95</b>	<b>2,18</b>	<b>2,71</b>	<b>1,97</b>	<b>2,51</b>	<b>27,19%</b>
	indice2000	100,00	96,76	106,70	103,20	107,00	
	valor const	1,95	2,25	2,54	1,91	2,34	22,67%
<b>2.2 Proteaginosas</b>	<b>valor corr</b>	<b>0,10</b>	<b>0,09</b>	<b>0,29</b>	<b>0,71</b>	<b>0,60</b>	<b>-14,85%</b>
	indice2000	100,00	96,76	106,70	103,20	107,00	
	valor const	0,10	0,09	0,28	0,69	0,56	-17,87%
<b>2.3 Tabaco</b>	<b>valor corr</b>	<b>12,14</b>	<b>11,30</b>	<b>11,24</b>	<b>11,33</b>	<b>11,16</b>	<b>-1,55%</b>
	indice2000	100,00	96,76	106,70	103,20	107,00	
	valor const	12,14	11,68	10,53	10,98	10,43	-5,05%
<b>2.4 Remolacha azucarera</b>	<b>valor corr</b>	<b>0,00</b>	<b>0,00</b>	<b>0,00</b>	<b>0,00</b>	<b>0,00</b>	<b>-</b>
	indice2000	100,00	96,76	106,70	103,20	107,00	
	valor const	0,00	0,00	0,00	0,00	0,00	-
<b>2.5 Plantas textiles</b>	<b>valor corr</b>	<b>0,00</b>	<b>0,00</b>	<b>0,00</b>	<b>0,00</b>	<b>0,00</b>	<b>-</b>
	indice2000	100,00	96,76	106,70	103,20	107,00	
	valor const	0,00	0,00	0,00	0,00	0,00	-
<b>2.6 Otras industriales</b>	<b>valor corr</b>	<b>3,86</b>	<b>5,93</b>	<b>5,02</b>	<b>2,74</b>	<b>5,28</b>	<b>92,35%</b>
	indice2000	100,00	96,76	106,70	103,20	107,00	
	valor const	3,86	6,13	4,71	2,66	4,93	85,52%
<b>3 Plantas Forrajeras</b>	<b>valor corr</b>	<b>5,58</b>	<b>17,99</b>	<b>8,47</b>	<b>8,93</b>	<b>7,36</b>	<b>-17,64%</b>
	indice2000	100,00	94,71	103,74	95,32	103,59	
	valor const	5,58	18,99	8,16	9,37	7,10	-24,22%
<b>4 Hortalizas</b>	<b>valor corr</b>	<b>277,99</b>	<b>349,10</b>	<b>374,14</b>	<b>403,52</b>	<b>389,50</b>	<b>-3,47%</b>
	indice2000	100,00	94,39	101,22	112,98	105,15	
	valor const	277,99	369,85	369,63	357,16	370,43	3,71%
<b>4.1 Hortalizas</b>	<b>valor corr</b>	<b>217,09</b>	<b>305,61</b>	<b>341,89</b>	<b>369,26</b>	<b>356,06</b>	<b>-3,57%</b>
	indice2000	100,00	94,39	101,22	112,98	105,15	
	valor const	217,09	323,77	337,76	326,83	338,63	3,61%
<b>4.2 Plantones de vivero</b>	<b>valor corr</b>	<b>4,88</b>	<b>4,73</b>	<b>7,07</b>	<b>7,89</b>	<b>7,34</b>	<b>-6,93%</b>
	indice2000	100,00	94,39	101,22	112,98	105,15	
	valor const	4,88	5,01	6,98	6,98	6,98	-0,00%
<b>4.3 Flores y Plantas ornamentales</b>	<b>valor corr</b>	<b>26,89</b>	<b>15,71</b>	<b>16,57</b>	<b>17,28</b>	<b>16,92</b>	<b>-2,08%</b>
	indice2000	100,00	94,39	101,22	112,98	105,15	
	valor const	26,89	16,64	16,37	15,30	16,09	5,21%
<b>4.4 Plantaciones</b>	<b>valor corr</b>	<b>29,13</b>	<b>23,05</b>	<b>8,62</b>	<b>9,09</b>	<b>9,17</b>	<b>0,90%</b>
	indice2000	100,00	94,39	101,22	112,98	105,15	
	valor const	29,13	24,42	8,52	8,05	8,72	8,41%
<b>5 Patata</b>	<b>valor corr</b>	<b>23,28</b>	<b>23,90</b>	<b>14,40</b>	<b>9,47</b>	<b>16,64</b>	<b>75,80%</b>
	indice2000	100,00	118,87	84,60	109,92	128,06	
	valor const	23,28	20,10	17,02	8,61	13,00	50,90%

**9.1.4. EVOLUCIÓN MACROMAGNITUDES AGRARIAS GRANADA (METODOLOGÍA SEC-95)**  
**(Valores corrientes y constantes a precios básicos en Mills. de €)**

(continúa)

		2000	2001	2002	2003	2004	Var 04/03
<b>6 Frutas</b>	<b>valor corr</b>	<b>125,11</b>	<b>167,99</b>	<b>193,86</b>	<b>156,75</b>	<b>190,36</b>	<b>21,44%</b>
	indice2000	100,00	108,64	115,22	129,36	128,76	
	valor const	125,11	154,63	168,25	121,18	147,84	22,00%
<b>6.1 Frutas frescas</b>	<b>valor corr</b>	<b>36,62</b>	<b>48,66</b>	<b>54,49</b>	<b>57,89</b>	<b>58,60</b>	<b>1,23%</b>
	indice2000	100,00	108,64	115,22	129,36	128,76	
	valor const	36,62	44,79	47,30	44,75	45,51	1,70%
<b>6.2 Cítricos</b>	<b>valor corr</b>	<b>4,02</b>	<b>3,44</b>	<b>3,47</b>	<b>4,02</b>	<b>5,64</b>	<b>40,28%</b>
	indice2000	100,00	108,64	115,22	129,36	128,76	
	valor const	4,02	3,16	3,01	3,11	4,38	40,93%
<b>6.3 Frutas Tropicales</b>	<b>valor corr</b>	<b>51,88</b>	<b>60,35</b>	<b>60,79</b>	<b>45,26</b>	<b>30,66</b>	<b>-32,27%</b>
	indice2000	100,00	108,64	115,22	129,36	128,76	
	valor const	51,88	55,55	52,76	34,99	23,81	-31,95%
<b>6.4 Uvas(1)</b>	<b>valor corr</b>	<b>0,66</b>	<b>1,92</b>	<b>5,35</b>	<b>3,00</b>	<b>0,89</b>	<b>-70,31%</b>
	indice2000	100,00	108,64	115,22	129,36	128,76	
	valor const	0,66	1,77	4,64	2,32	0,69	-70,18%
<b>6.5 Aceituna(2)</b>	<b>valor corr</b>	<b>31,94</b>	<b>53,62</b>	<b>69,76</b>	<b>46,58</b>	<b>94,56</b>	<b>103,02%</b>
	indice2000	100,00	108,64	115,22	129,36	128,76	
	valor const	31,94	49,36	60,54	36,01	73,44	103,97%
<b>7 Vino y mosto</b>	<b>valor corr</b>	<b>2,69</b>	<b>1,45</b>	<b>2,56</b>	<b>1,88</b>	<b>1,23</b>	<b>-34,23%</b>
	indice2000	100,00	70,10	76,64	78,86	68,32	
	valor const	2,69	2,06	3,35	2,38	1,81	-24,08%
<b>8 Aceite de oliva</b>	<b>valor corr</b>	<b>122,06</b>	<b>138,24</b>	<b>227,41</b>	<b>193,85</b>	<b>256,39</b>	<b>32,26%</b>
	indice2000	100,00	91,27	92,24	102,13	116,84	
	valor const	122,06	151,46	246,54	189,81	219,44	15,61%
<b>9 Otros</b>	<b>valor corr</b>	<b>12,32</b>	<b>10,60</b>	<b>9,26</b>	<b>11,31</b>	<b>11,41</b>	<b>0,90%</b>
	indice2000	100,00	99,01	100,34	108,70	108,29	
	valor const	12,32	10,70	9,23	10,41	10,54	1,28%
<b>A.2.- PRODUCCIÓN ANIMAL (A.2.1 + A.2.2)</b>	<b>valor corr</b>	<b>156,92</b>	<b>164,42</b>	<b>141,08</b>	<b>175,33</b>	<b>193,17</b>	<b>10,18%</b>
	indice2000	100,00	111,07	101,25	101,60	104,34	
	valor const	156,92	148,03	139,34	172,57	185,14	7,28%
<b>A.2.1 Carne y Ganado (1+2+3+4+5+6)</b>	<b>valor corr</b>	<b>123,51</b>	<b>127,90</b>	<b>98,53</b>			
	indice2000	100,00	111,82	100,04			
	valor const	123,51	114,38	98,49			
<b>1 Bovino</b>	<b>valor corr</b>	<b>15,08</b>	<b>12,73</b>	<b>11,78</b>			
	indice2000	100,00	86,71	103,66			
	valor const	15,08	14,68	11,36			
<b>2 Porcino</b>	<b>valor corr</b>	<b>25,45</b>	<b>37,84</b>	<b>31,10</b>			
	indice2000	100,00	118,44	96,22			
	valor const	25,45	31,95	32,32			
<b>3 Equino</b>	<b>valor corr</b>	<b>0,00</b>	<b>0,00</b>	<b>1,86</b>			
	indice2000	100,00	110,08	99,02			
	valor const	0,00	0,00	1,88			
<b>4 Ovino y Caprino</b>	<b>valor corr</b>	<b>58,33</b>	<b>52,53</b>	<b>34,47</b>			
	indice2000	100,00	115,91	111,69			
	valor const	58,33	45,32	30,86			
<b>5 Aves</b>	<b>valor corr</b>	<b>23,00</b>	<b>23,50</b>	<b>18,01</b>			
	indice2000	100,00	110,60	87,58			
	valor const	23,00	21,25	20,56			

### 9.1.4. EVOLUCIÓN MACROMAGNITUDES AGRARIAS GRANADA (METODOLOGÍA SEC-95) (Valores corrientes y constantes a precios básicos en Mills. de €)

(continúa)

		2000	2001	2002	2003	2004	Var 04/03
6 Otros	valor corr	1,66	1,30	1,31			
	indice2000	100,00	109,75	87,45			
	valor const	1,66	1,19	1,50			
A.2.2 Productos Animales (1+2+3)	valor corr	33,41	36,52	42,55			
	indice2000	100,00	108,53	104,15			
	valor const	33,41	33,65	40,85			
1 Leche	valor corr	26,68	29,04	26,00			
	indice2000	100,00	110,23	104,16			
	valor const	26,68	26,35	24,96			
2 Huevos	valor corr	3,67	3,91	4,92			
	indice2000	100,00	98,28	104,07			
	valor const	3,67	3,98	4,73			
3 Otros	valor corr	3,06	3,56	11,63			
	indice2000	100,00	107,36	104,16			
	valor const	3,06	3,32	11,17			
A.3.- PRODUCCIÓN DE SERVICIOS	valor corr	9,52	8,60	8,29	6,65	7,89	18,64%
	indice2000	100,00	103,02	100,33	105,82	106,77	
	valor const	9,52	8,35	8,26	6,28	7,39	17,58%
A.4.- ACTIVIDADES SECUNDARIAS NO AGRARIAS	valor corr	14,65	16,91	24,69	14,72	16,29	10,66%
	indice2000	100,00	103,02	100,33	105,82	106,77	
	valor const	15	16,41	24,61	13,91	15,26	9,67%
B.- CONSUMOS INTERMEDIOS (1+2+3+4+5+6+7+8+9+10)	valor corr	202,40	204,41	190,88	201,80	220,93	9,48%
	indice2000	100,00	102,22	104,25	104,08	108,33	
	valor const	202,40	199,97	183,10	193,89	203,94	5,18%
1 Semillas y Plantones	valor corr	12,01	12,08	11,19			
	indice2000	100,00	100,64	106,34			
	valor const	12,01	12,00	10,52			
2 Energía y Lubricantes	valor corr	21,22	22,09	20,20			
	indice2000	100,00	97,79	93,24			
	valor const	21,22	22,59	21,66			
3 Fertilizantes y Enmiendas	valor corr	22,49	25,28	22,32			
	indice2000	100,00	107,47	107,02			
	valor const	22,49	23,53	20,86			
4 Productos Fitosanitarios	valor corr	14,86	21,41	12,28			
	indice2000	100,00	101,82	107,32			
	valor const	14,86	21,03	11,44			
5 Gastos Veterinarios	valor corr	6,23	5,69	5,43			
	indice2000	100,00	100,60	100,89			
	valor const	6,23	5,65	5,38			
6 Piensos	valor corr	38,73	32,21	36,47			
	indice2000	100,00	102,82	102,32			
	valor const	38,73	31,32	35,64			
7 Mantenimiento de material	valor corr	34,51	30,12	23,79			
	indice2000	100,00	101,10	110,43			
	valor const	34,51	29,80	21,54			

**9.1.4. EVOLUCIÓN MACROMAGNITUDES AGRARIAS GRANADA (METODOLOGÍA SEC-95)**  
**(Valores corrientes y constantes a precios básicos en Mills. de €)**

(continúa)

		2000	2001	2002	2003	2004	Var 04/03
<b>8 Mantenimiento de edificios</b>	<b>valor corr</b>	<b>6,70</b>	<b>7,10</b>	<b>7,31</b>			
	indice2000	100,00	105,63	108,72			
	valor const	6,70	6,72	6,72			
<b>9 Servicios Agrícolas</b>	<b>valor corr</b>	<b>9,52</b>	<b>8,60</b>	<b>9,10</b>			
	indice2000	100,00	102,31	105,21			
	valor const	9,52	8,41	8,65			
<b>10 Otros Bienes y Servicios</b>	<b>valor corr</b>	<b>36,12</b>	<b>39,83</b>	<b>42,79</b>			
	indice2000	100,00	102,31	105,21			
	valor const	36,12	38,93	40,67			
<b>C=(A-B) VALOR AÑADIDO BRUTO</b>	<b>valor corr</b>	<b>599,82</b>	<b>750,59</b>	<b>871,93</b>	<b>837,83</b>	<b>948,88</b>	<b>13,25%</b>
	indice2000	100,00	99,51	100,43	111,33	111,68	
	valor const	599,82	754,31	868,18	752,59	849,60	12,89%
<b>D.- AMORTIZACIONES</b>	<b>valor corr</b>	<b>46,19</b>	<b>63,76</b>	<b>76,84</b>	<b>67,84</b>	<b>72,51</b>	<b>6,88%</b>
	indice2000	100,00	105,74	109,42	110,70	113,92	
	valor const	46,19	60,30	70,22	61,28	63,65	3,86%
<b>F.- OTRAS SUBVENCIONES</b>	<b>valor corr</b>	<b>10,48</b>	<b>12,00</b>	<b>31,96</b>	<b>16,66</b>	<b>12,67</b>	<b>-23,91%</b>
	indice2000	100,00	103,02	100,33	105,82	106,77	
	valor const	10,48	11,65	31,85	15,74	11,87	-24,59%
<b>G.- OTROS IMPUESTOS</b>	<b>valor corr</b>	<b>3,71</b>	<b>3,32</b>	<b>3,52</b>	<b>3,56</b>	<b>4,11</b>	<b>15,32%</b>
	indice2000	100,00	103,02	100,33	105,82	106,77	
	valor const	3,71	3,22	3,51	3,37	3,85	14,29%
<b>I = (C-D+F-G) RENTA AGRARIA</b>	<b>valor corr</b>	<b>560,40</b>	<b>695,51</b>	<b>823,53</b>	<b>783,08</b>	<b>884,93</b>	<b>13,01%</b>
	indice2000	100,00	99,01	99,66	111,28	111,46	
	valor const	560,40	702,44	826,30	703,68	793,97	12,83%

(1) Incluye: Uva de mesa y uva transformacion que elaboran las industrias

(2) Incluye: Aceituna de mesa y aceituna almazara que transforman las industrias.

Datos: 2000-2002 definitivos. 2003-2004 provisionales.

**9.1.5. EVOLUCIÓN MACROMAGNITUDES AGRARIAS HUELVA (METODOLOGÍA SEC-95)**  
**(Valores corrientes y constantes a precios básicos en Mills. de €)**

		2000	2001	2002	2003	2004	Var 04/03
<b>A.- PRODUCCIÓN RAMA AGRARIA</b> (A.1. + A.2. + A.3. + A.4.)	<b>valor corr</b>	<b>443,05</b>	<b>488,78</b>	<b>574,82</b>	<b>540,77</b>	<b>606,98</b>	<b>12,24%</b>
	indice2000	100,00	106,26	109,38	118,65	119,73	
	valor const	443,05	460,00	525,54	455,77	506,96	11,23%
<b>A.1.-PRODUCCIÓN VEGETAL</b> (1+2+3+4+5+6+7+8+9)	<b>valor corr</b>	<b>369,34</b>	<b>395,79</b>	<b>469,72</b>	<b>446,55</b>	<b>502,57</b>	<b>12,55%</b>
	indice2000	100,00	105,74	111,52	122,77	123,38	
	valor const	369,34	374,29	421,21	363,73	407,34	11,99%
<b>1 Cereales</b>	<b>valor corr</b>	<b>21,85</b>	<b>24,52</b>	<b>23,65</b>	<b>20,11</b>	<b>22,56</b>	<b>12,18%</b>
	indice2000	100,00	108,25	101,44	104,93	104,64	
	valor const	21,85	22,65	23,31	19,16	21,56	12,49%
<b>2 Plantas Industriales</b>	<b>valor corr</b>	<b>20,56</b>	<b>18,98</b>	<b>15,89</b>	<b>15,07</b>	<b>13,93</b>	<b>-7,62%</b>
	indice2000	100,00	96,76	106,70	103,20	107,00	
	valor const	20,56	19,61	14,89	14,61	13,01	-10,90%
<b>2.1 Semillas y frutos oleaginosos</b>	<b>valor corr</b>	<b>12,64</b>	<b>12,60</b>	<b>10,04</b>	<b>9,53</b>	<b>7,73</b>	<b>-18,88%</b>
	indice2000	100,00	96,76	106,70	103,20	107,00	
	valor const	12,64	13,03	9,41	9,24	7,23	-21,76%
<b>2.2 Proteaginosas</b>	<b>valor corr</b>	<b>0,55</b>	<b>0,12</b>	<b>0,58</b>	<b>0,67</b>	<b>0,55</b>	<b>-17,31%</b>
	indice2000	100,00	96,76	106,70	103,20	107,00	
	valor const	0,55	0,12	0,54	0,65	0,52	-20,25%
<b>2.3 Tabaco</b>	<b>valor corr</b>	<b>0,00</b>	<b>0,00</b>	<b>0,00</b>	<b>0,00</b>	<b>0,00</b>	<b>-</b>
	indice2000	100,00	96,76	106,70	103,20	107,00	
	valor const	0,00	0,00	0,00	0,00	0,00	-
<b>2.4 Remolacha azucarera</b>	<b>valor corr</b>	<b>1,87</b>	<b>1,51</b>	<b>1,64</b>	<b>1,29</b>	<b>1,43</b>	<b>10,65%</b>
	indice2000	100,00	96,76	106,70	103,20	107,00	
	valor const	1,87	1,56	1,54	1,25	1,33	6,72%
<b>2.5 Plantas textiles</b>	<b>valor corr</b>	<b>3,42</b>	<b>4,41</b>	<b>3,45</b>	<b>3,44</b>	<b>4,05</b>	<b>17,69%</b>
	indice2000	100,00	96,76	106,70	103,20	107,00	
	valor const	3,42	4,56	3,23	3,33	3,78	13,51%
<b>2.6 Otras indutriales</b>	<b>valor corr</b>	<b>2,08</b>	<b>0,33</b>	<b>0,18</b>	<b>0,15</b>	<b>0,17</b>	<b>14,33%</b>
	indice2000	100,00	96,76	106,70	103,20	107,00	
	valor const	2,08	0,34	0,17	0,14	0,16	10,27%
<b>3 Plantas Forrajeras</b>	<b>valor corr</b>	<b>2,83</b>	<b>3,66</b>	<b>2,45</b>	<b>2,57</b>	<b>2,72</b>	<b>5,86%</b>
	indice2000	100,00	94,71	103,74	95,32	103,59	
	valor const	2,83	3,87	2,36	2,69	2,62	-2,59%
<b>4 Hortalizas</b>	<b>valor corr</b>	<b>20,90</b>	<b>23,25</b>	<b>26,90</b>	<b>32,59</b>	<b>29,56</b>	<b>-9,27%</b>
	indice2000	100,00	94,39	101,22	112,98	105,15	
	valor const	20,90	24,63	26,57	28,84	28,12	-2,52%
<b>4.1 Hortalizas</b>	<b>valor corr</b>	<b>12,51</b>	<b>15,99</b>	<b>11,85</b>	<b>19,06</b>	<b>15,69</b>	<b>-17,68%</b>
	indice2000	100,00	94,39	101,22	112,98	105,15	
	valor const	12,51	16,94	11,71	16,87	14,92	-11,55%
<b>4.2 Plantones de vivero</b>	<b>valor corr</b>	<b>1,53</b>	<b>2,65</b>	<b>0,40</b>	<b>0,45</b>	<b>0,42</b>	<b>-6,93%</b>
	indice2000	100,00	94,39	101,22	112,98	105,15	
	valor const	1,53	2,81	0,40	0,40	0,40	-0,00%
<b>4.3 Flores y Plantas ornamentales</b>	<b>valor corr</b>	<b>6,86</b>	<b>4,61</b>	<b>4,52</b>	<b>2,41</b>	<b>2,69</b>	<b>11,77%</b>
	indice2000	100,00	94,39	101,22	112,98	105,15	
	valor const	6,86	4,89	4,47	2,13	2,56	20,09%
<b>4.4 Plantaciones</b>	<b>valor corr</b>	<b>0,00</b>	<b>0,00</b>	<b>10,12</b>	<b>10,67</b>	<b>10,77</b>	<b>0,90%</b>
	indice2000	100,00	94,39	101,22	112,98	105,15	
	valor const	0,00	0,00	10,00	9,45	10,24	8,41%
<b>5 Patata</b>	<b>valor corr</b>	<b>2,28</b>	<b>2,22</b>	<b>2,22</b>	<b>3,47</b>	<b>3,59</b>	<b>3,39%</b>
	indice2000	100,00	118,87	84,60	109,92	128,06	
	valor const	2,28	1,87	2,62	3,16	2,80	-11,26%

**9.1.5. EVOLUCIÓN MACROMAGNITUDES AGRARIAS HUELVA (METODOLOGÍA SEC-95)**  
**(Valores corrientes y constantes a precios básicos en Mills. de €)**

(continúa)

		2000	2001	2002	2003	2004	Var 04/03
<b>6 Frutas</b>	<b>valor corr</b>	<b>281,49</b>	<b>310,53</b>	<b>378,03</b>	<b>351,22</b>	<b>410,88</b>	<b>16,99%</b>
	indice2000	100,00	108,64	115,22	129,36	128,76	
	valor const	281,49	285,83	328,09	271,50	319,10	17,53%
<b>6.1 Frutas frescas</b>	<b>valor corr</b>	<b>227,27</b>	<b>230,92</b>	<b>259,88</b>	<b>222,67</b>	<b>317,51</b>	<b>42,59%</b>
	indice2000	100,00	108,64	115,22	129,36	128,76	
	valor const	227,27	212,55	225,55	172,13	246,59	43,25%
<b>6.2 Cítricos</b>	<b>valor corr</b>	<b>42,62</b>	<b>65,56</b>	<b>103,87</b>	<b>106,34</b>	<b>81,41</b>	<b>-23,44%</b>
	indice2000	100,00	108,64	115,22	129,36	128,76	
	valor const	42,62	60,34	90,15	82,20	63,23	-23,08%
<b>6.3 Frutras Tropicales</b>	<b>valor corr</b>	<b>0,41</b>	<b>0,44</b>	<b>0,41</b>	<b>0,43</b>	<b>0,15</b>	<b>-65,25%</b>
	indice2000	100,00	108,64	115,22	129,36	128,76	
	valor const	0,41	0,40	0,36	0,33	0,12	-65,09%
<b>6.4 Uvas (1)</b>	<b>valor corr</b>	<b>7,72</b>	<b>9,45</b>	<b>9,02</b>	<b>14,29</b>	<b>6,11</b>	<b>-57,27%</b>
	indice2000	100,00	108,64	115,22	129,36	128,76	
	valor const	7,72	8,70	7,83	11,04	4,74	-57,07%
<b>6.5 Aceituna (2)</b>	<b>valor corr</b>	<b>3,47</b>	<b>4,17</b>	<b>4,85</b>	<b>7,49</b>	<b>5,71</b>	<b>-23,85%</b>
	indice2000	100,00	108,64	115,22	129,36	128,76	
	valor const	3,47	3,83	4,21	5,79	4,43	-23,50%
<b>7 Vino y mosto</b>	<b>valor corr</b>	<b>7,58</b>	<b>6,05</b>	<b>6,55</b>	<b>9,68</b>	<b>5,66</b>	<b>-41,54%</b>
	indice2000	100,00	70,10	76,64	78,86	68,32	
	valor const	7,58	8,62	8,54	12,27	8,28	-32,52%
<b>8 Aceite de oliva</b>	<b>valor corr</b>	<b>11,39</b>	<b>6,41</b>	<b>9,39</b>	<b>9,99</b>	<b>11,81</b>	<b>18,26%</b>
	indice2000	100,00	91,27	92,24	102,13	116,84	
	valor const	11,39	7,02	10,18	9,78	10,11	3,37%
<b>9 Otros</b>	<b>valor corr</b>	<b>0,46</b>	<b>0,18</b>	<b>4,64</b>	<b>1,86</b>	<b>1,87</b>	<b>0,90%</b>
	indice2000	100,00	99,01	100,34	108,70	108,29	
	valor const	0,46	0,18	4,63	1,71	1,73	1,28%
<b>A.2.- PRODUCCIÓN ANIMAL (A.2.1 + A.2.2)</b>	<b>valor corr</b>	<b>49,28</b>	<b>71,52</b>	<b>77,46</b>	<b>76,35</b>	<b>84,12</b>	<b>10,18%</b>
	indice2000	100,00	110,24	100,89	101,60	104,34	
	valor const	49,28	64,88	76,78	75,15	80,63	7,28%
<b>A.2.1 Carne y Ganado (1+2+3+4+5+6)</b>	<b>valor corr</b>	<b>39,67</b>	<b>61,47</b>	<b>67,82</b>			
	indice2000	100,00	110,78	100,45			
	valor const	39,67	55,49	67,52			
<b>1 Bovino</b>	<b>valor corr</b>	<b>8,18</b>	<b>10,33</b>	<b>11,80</b>			
	indice2000	100,00	86,71	103,66			
	valor const	8,18	11,91	11,38			
<b>2 Porcino</b>	<b>valor corr</b>	<b>8,18</b>	<b>36,39</b>	<b>35,60</b>			
	indice2000	100,00	118,44	96,22			
	valor const	8,18	30,73	37,00			
<b>3 Equino</b>	<b>valor corr</b>	<b>0,02</b>	<b>0,00</b>	<b>3,05</b>			
	indice2000	100,00	110,08	99,02			
	valor const	0,02	0,00	3,08			
<b>4 Ovino y Caprino</b>	<b>valor corr</b>	<b>19,39</b>	<b>11,75</b>	<b>15,32</b>			
	indice2000	100,00	115,91	111,69			
	valor const	19,39	10,14	13,72			
<b>5 Aves</b>	<b>valor corr</b>	<b>3,73</b>	<b>3,00</b>	<b>2,05</b>			
	indice2000	100,00	110,60	87,58			
	valor const	3,73	2,71	2,34			



### 9.1.5. EVOLUCIÓN MACROMAGNITUDES AGRARIAS HUELVA (METODOLOGÍA SEC-95) (Valores corrientes y constantes a precios básicos en Mills. de €)

(continúa)

		2000	2001	2002	2003	2004	Var 04/03
6 Otros	valor corr	0,17	0,00	0,00			
	indice2000	100,00	109,75	87,45			
	valor const	0,17	0,00	0,00			
A.2.2 Productos Animales (1+2+3)	valor corr	9,60	10,05	9,64			
	indice2000	100,00	107,05	104,14			
	valor const	9,60	9,39	9,26			
1 Leche	valor corr	6,08	6,13	4,79			
	indice2000	100,00	110,23	104,16			
	valor const	6,08	5,56	4,60			
2 Huevos	valor corr	2,11	2,05	2,16			
	indice2000	100,00	98,28	104,07			
	valor const	2,11	2,08	2,08			
3 Otros	valor corr	1,41	1,87	2,69			
	indice2000	100,00	107,36	104,16			
	valor const	1,41	1,74	2,58			
A.3.- PRODUCCIÓN DE SERVICIOS	valor corr	8,31	8,19	10,75	6,33	7,51	18,64%
	indice2000	100,00	103,02	100,33	105,82	106,77	
	valor const	8,31	7,95	10,71	5,98	7,04	17,58%
A.4.- ACTIVIDADES SECUNDARIAS NO AGRARIAS	valor corr	16,13	13,27	16,89	11,54	12,77	10,66%
	indice2000	100,00	103,02	100,33	105,82	106,77	
	valor const	16	12,88	16,83	10,91	11,96	9,67%
B.- CONSUMOS INTERMEDIOS (1+2+3+4+5+6+7+8+9+10)	valor corr	104,96	140,69	139,85	138,94	152,10	9,48%
	indice2000	100,00	101,94	104,09	104,08	108,33	
	valor const	104,96	138,01	134,35	133,49	140,41	5,18%
1 Semillas y Plantones	valor corr	2,90	6,49	8,46			
	indice2000	100,00	100,64	106,34			
	valor const	2,90	6,45	7,96			
2 Energía y Lubricantes	valor corr	17,68	17,26	14,21			
	indice2000	100,00	97,79	93,24			
	valor const	17,68	17,65	15,24			
3 Fertilizantes y Enmiendas	valor corr	6,06	12,45	11,74			
	indice2000	100,00	107,47	107,02			
	valor const	6,06	11,58	10,97			
4 Productos Fitosanitarios	valor corr	12,34	14,62	19,22			
	indice2000	100,00	101,82	107,32			
	valor const	12,34	14,36	17,91			
5 Gastos Veterinarios	valor corr	2,56	4,42	4,50			
	indice2000	100,00	100,60	100,89			
	valor const	2,56	4,39	4,46			
6 Piensos	valor corr	29,15	40,86	38,08			
	indice2000	100,00	102,82	102,32			
	valor const	29,15	39,74	37,22			
7 Mantenimiento de material	valor corr	15,30	21,97	18,40			
	indice2000	100,00	101,10	110,43			
	valor const	15,30	21,74	16,67			

**9.1.5. EVOLUCIÓN MACROMAGNITUDES AGRARIAS HUELVA (METODOLOGÍA SEC-95)**  
**(Valores corrientes y constantes a precios básicos en Mills. de €)**

(continúa)

		2000	2001	2002	2003	2004	Var 04/03
<b>8 Mantenimiento de edificios</b>	<b>valor corr</b>	<b>0,11</b>	<b>0,13</b>	<b>1,77</b>			
	indice2000	100,00	105,63	108,72			
	valor const	0,11	0,12	1,63			
<b>9 Servicios Agrícolas</b>	<b>valor corr</b>	<b>8,31</b>	<b>8,19</b>	<b>11,23</b>			
	indice2000	100,00	102,31	105,21			
	valor const	8,31	8,01	10,67			
<b>10 Otros Bienes y Servicios</b>	<b>valor corr</b>	<b>10,55</b>	<b>14,30</b>	<b>12,22</b>			
	indice2000	100,00	102,31	105,21			
	valor const	10,55	13,98	11,61			
<b>C=(A-B) VALOR AÑADIDO BRUTO</b>	<b>valor corr</b>	<b>338,10</b>	<b>348,09</b>	<b>434,97</b>	<b>401,84</b>	<b>454,88</b>	<b>13,20%</b>
	indice2000	100,00	108,11	111,19	124,69	124,10	
	valor const	338,10	321,99	391,19	322,28	366,56	13,74%
<b>D.- AMORTIZACIONES</b>	<b>valor corr</b>	<b>15,43</b>	<b>18,17</b>	<b>24,48</b>	<b>19,32</b>	<b>20,65</b>	<b>6,88%</b>
	indice2000	100,00	105,74	109,42	110,70	113,92	
	valor const	15,43	17,18	22,37	17,45	18,13	3,86%
<b>F.- OTRAS SUBVENCIONES</b>	<b>valor corr</b>	<b>8,03</b>	<b>12,70</b>	<b>43,93</b>	<b>32,18</b>	<b>25,82</b>	<b>-19,75%</b>
	indice2000	100,00	103,02	100,33	105,82	106,77	
	valor const	8,03	12,33	43,78	30,41	24,18	-20,47%
<b>G.- OTROS IMPUESTOS</b>	<b>valor corr</b>	<b>1,97</b>	<b>2,13</b>	<b>2,17</b>	<b>2,29</b>	<b>2,64</b>	<b>15,32%</b>
	indice2000	100,00	103,02	100,33	105,82	106,77	
	valor const	1,97	2,07	2,16	2,16	2,47	14,29%
<b>I = (C-D+F-G) RENTA AGRARIA</b>	<b>valor corr</b>	<b>328,73</b>	<b>340,49</b>	<b>452,25</b>	<b>412,41</b>	<b>457,41</b>	<b>10,91%</b>
	indice2000	100,00	108,07	110,19	123,82	123,58	
	valor const	328,73	315,07	410,43	333,07	370,14	11,13%

(1) Incluye: Uva de mesa y uva transformacion que elaboran las industrias

(2) Incluye: Aceituna de mesa y aceituna almazara que transforman las industrias.

Datos: 2000-2002 definitivos. 2003-2004 provisionales.

**9.1.6. EVOLUCIÓN MACROMAGNITUDES AGRARIAS JAÉN (METODOLOGÍA SEC-95)**  
**(Valores corrientes y constantes a precios básicos en Mills. de €)**

		2000	2001	2002	2003	2004	Var 04/03
<b>A.- PRODUCCIÓN RAMA AGRARIA</b> (A.1. + A.2. + A.3. + A.4.)	<b>valor corr</b>	<b>1.114,46</b>	<b>1.499,73</b>	<b>1.893,96</b>	<b>1.504,61</b>	<b>2.156,71</b>	<b>43,34%</b>
	indice2000	100,00	95,13	95,96	104,97	116,62	
	valor const	1.114,46	1.576,46	1.973,77	1.433,32	1.849,30	29,02%
<b>A.1.-PRODUCCIÓN VEGETAL</b> (1+2+3+4+5+6+7+8+9)	<b>valor corr</b>	<b>1.037,76</b>	<b>1.388,85</b>	<b>1.765,26</b>	<b>1.399,63</b>	<b>2.038,95</b>	<b>45,68%</b>
	indice2000	100,00	94,46	95,56	105,10	117,35	
	valor const	1.037,76	1.470,26	1.847,21	1.331,66	1.737,51	30,48%
<b>1 Cereales</b>	<b>valor corr</b>	<b>16,32</b>	<b>23,26</b>	<b>22,73</b>	<b>24,11</b>	<b>18,81</b>	<b>-21,99%</b>
	indice2000	100,00	108,25	101,44	104,93	104,64	
	valor const	16,32	21,49	22,41	22,98	17,98	-21,77%
<b>2 Plantas Industriales</b>	<b>valor corr</b>	<b>28,40</b>	<b>27,15</b>	<b>27,66</b>	<b>28,59</b>	<b>28,46</b>	<b>-0,44%</b>
	indice2000	100,00	96,76	106,70	103,20	107,00	
	valor const	28,40	28,06	25,92	27,70	26,60	-3,98%
<b>2.1 Semillas y frutos oleaginosos</b>	<b>valor corr</b>	<b>2,63</b>	<b>2,34</b>	<b>1,68</b>	<b>1,41</b>	<b>1,47</b>	<b>4,79%</b>
	indice2000	100,00	96,76	106,70	103,20	107,00	
	valor const	2,63	2,42	1,57	1,36	1,38	1,07%
<b>2.2 Proteaginosas</b>	<b>valor corr</b>	<b>0,13</b>	<b>0,08</b>	<b>0,20</b>	<b>0,44</b>	<b>0,69</b>	<b>58,54%</b>
	indice2000	100,00	96,76	106,70	103,20	107,00	
	valor const	0,13	0,08	0,19	0,42	0,65	52,91%
<b>2.3 Tabaco</b>	<b>valor corr</b>	<b>0,00</b>	<b>0,00</b>	<b>0,00</b>	<b>0,00</b>	<b>0,00</b>	<b>-</b>
	indice2000	100,00	96,76	106,70	103,20	107,00	
	valor const	0,00	0,00	0,00	0,00	0,00	-
<b>2.4 Remolacha azucarera</b>	<b>valor corr</b>	<b>2,15</b>	<b>2,61</b>	<b>3,54</b>	<b>2,44</b>	<b>3,16</b>	<b>29,35%</b>
	indice2000	100,00	96,76	106,70	103,20	107,00	
	valor const	2,15	2,70	3,32	2,37	2,95	24,75%
<b>2.5 Plantas textiles</b>	<b>valor corr</b>	<b>21,35</b>	<b>20,41</b>	<b>21,02</b>	<b>23,77</b>	<b>22,30</b>	<b>-6,18%</b>
	indice2000	100,00	96,76	106,70	103,20	107,00	
	valor const	21,35	21,09	19,70	23,04	20,85	-9,51%
<b>2.6 Otras industriales</b>	<b>valor corr</b>	<b>2,14</b>	<b>1,71</b>	<b>1,22</b>	<b>0,53</b>	<b>0,83</b>	<b>57,58%</b>
	indice2000	100,00	96,76	106,70	103,20	107,00	
	valor const	2,14	1,77	1,14	0,51	0,78	51,98%
<b>3 Plantas Forrajeras</b>	<b>valor corr</b>	<b>4,04</b>	<b>3,08</b>	<b>1,21</b>	<b>1,42</b>	<b>1,25</b>	<b>-11,61%</b>
	indice2000	100,00	94,71	103,74	95,32	103,59	
	valor const	4,04	3,25	1,16	1,49	1,21	-18,67%
<b>4 Hortalizas</b>	<b>valor corr</b>	<b>202,86</b>	<b>114,71</b>	<b>91,19</b>	<b>91,30</b>	<b>90,27</b>	<b>-1,12%</b>
	indice2000	100,00	94,39	101,22	112,98	105,15	
	valor const	202,86	121,53	90,09	80,81	85,85	6,24%
<b>4.1 Hortalizas</b>	<b>valor corr</b>	<b>31,26</b>	<b>36,07</b>	<b>30,22</b>	<b>34,22</b>	<b>33,02</b>	<b>-3,52%</b>
	indice2000	100,00	94,39	101,22	112,98	105,15	
	valor const	31,26	38,21	29,85	30,29	31,40	3,66%
<b>4.2 Plantones de vivero</b>	<b>valor corr</b>	<b>0,46</b>	<b>0,00</b>	<b>0,35</b>	<b>0,39</b>	<b>0,00</b>	<b>-99,74%</b>
	indice2000	100,00	94,39	101,22	112,98	105,15	
	valor const	0,46	0,00	0,35	0,35	0,00	-99,73%
<b>4.3 Flores y Plantas ornamentales</b>	<b>valor corr</b>	<b>5,41</b>	<b>6,94</b>	<b>7,82</b>	<b>0,98</b>	<b>1,06</b>	<b>7,32%</b>
	indice2000	100,00	94,39	101,22	112,98	105,15	
	valor const	5,41	7,36	7,72	0,87	1,00	15,31%
<b>4.4 Plantaciones</b>	<b>valor corr</b>	<b>165,72</b>	<b>71,70</b>	<b>52,81</b>	<b>55,70</b>	<b>56,20</b>	<b>0,90%</b>
	indice2000	100,00	94,39	101,22	112,98	105,15	
	valor const	165,72	75,96	52,17	49,30	53,45	8,41%
<b>5 Patata</b>	<b>valor corr</b>	<b>11,34</b>	<b>11,22</b>	<b>6,88</b>	<b>3,31</b>	<b>4,49</b>	<b>35,41%</b>
	indice2000	100,00	118,87	84,60	109,92	128,06	
	valor const	11,34	9,44	8,13	3,01	3,50	16,23%

**9.1.6. EVOLUCIÓN MACROMAGNITUDES AGRARIAS JAÉN (METODOLOGÍA SEC-95)**  
**(Valores corrientes y constantes a precios básicos en Mills. de €)**

(continúa)

		2000	2001	2002	2003	2004	Var 04/03
<b>6 Frutas</b>	<b>valor corr</b>	<b>108,05</b>	<b>204,90</b>	<b>221,32</b>	<b>130,91</b>	<b>287,85</b>	<b>119,89%</b>
	indice2000	100,00	108,64	115,22	129,36	128,76	
	valor const	108,05	188,61	192,09	101,19	223,56	120,92%
<b>6.1 Frutas frescas</b>	<b>valor corr</b>	<b>13,86</b>	<b>15,44</b>	<b>11,90</b>	<b>8,99</b>	<b>10,05</b>	<b>11,78%</b>
	indice2000	100,00	108,64	115,22	129,36	128,76	
	valor const	13,86	14,21	10,33	6,95	7,80	12,30%
<b>6.2 Citricos</b>	<b>valor corr</b>	<b>0,00</b>	<b>0,00</b>	<b>0,00</b>	<b>0,00</b>	<b>0,00</b>	<b>-12,17%</b>
	indice2000	100,00	108,64	115,22	129,36	128,76	
	valor const	0,00	0,00	0,00	0,00	0,00	-11,76%
<b>6.3 Frutas Tropicales</b>	<b>valor corr</b>	<b>0,00</b>	<b>0,00</b>	<b>0,00</b>	<b>0,00</b>	<b>0,00</b>	<b>-</b>
	indice2000	100,00	108,64	115,22	129,36	128,76	
	valor const	0,00	0,00	0,00	0,00	0,00	-
<b>6.4 Uvas (1)</b>	<b>valor corr</b>	<b>0,18</b>	<b>0,11</b>	<b>0,22</b>	<b>0,10</b>	<b>0,06</b>	<b>-39,58%</b>
	indice2000	100,00	108,64	115,22	129,36	128,76	
	valor const	0,18	0,10	0,19	0,08	0,05	-39,30%
<b>6.5 Aceituna (2)</b>	<b>valor corr</b>	<b>94,01</b>	<b>189,35</b>	<b>209,20</b>	<b>121,81</b>	<b>277,74</b>	<b>128,01%</b>
	indice2000	100,00	108,64	115,22	129,36	128,76	
	valor const	94,01	174,29	181,56	94,17	215,70	129,07%
<b>7 Vino y mosto</b>	<b>valor corr</b>	<b>0,92</b>	<b>1,14</b>	<b>0,39</b>	<b>0,34</b>	<b>0,21</b>	<b>-38,57%</b>
	indice2000	100,00	70,10	76,64	78,86	68,32	
	valor const	0,92	1,62	0,51	0,43	0,30	-29,09%
<b>8 Aceite de oliva</b>	<b>valor corr</b>	<b>641,99</b>	<b>967,16</b>	<b>1.345,25</b>	<b>1.081,45</b>	<b>1.569,05</b>	<b>45,09%</b>
	indice2000	100,00	91,27	92,24	102,13	116,84	
	valor const	641,99	1.059,67	1.458,42	1.058,89	1.342,90	26,82%
<b>9 Otros</b>	<b>valor corr</b>	<b>23,83</b>	<b>36,24</b>	<b>48,63</b>	<b>38,21</b>	<b>38,55</b>	<b>0,90%</b>
	indice2000	100,00	99,01	100,34	108,70	108,29	
	valor const	23,83	36,60	48,47	35,15	35,60	1,28%
<b>A.2.- PRODUCCIÓN ANIMAL (A.2.1 + A.2.2)</b>	<b>valor corr</b>	<b>42,40</b>	<b>58,46</b>	<b>87,16</b>	<b>62,34</b>	<b>68,69</b>	<b>10,18%</b>
	indice2000	100,00	105,68	102,35	101,60	104,34	
	valor const	42,40	55,31	85,16	61,36	65,83	7,28%
<b>A.2.1 Carne y Ganado (1+2+3+4+5+6)</b>	<b>valor corr</b>	<b>21,98</b>	<b>37,44</b>	<b>57,14</b>			
	indice2000	100,00	104,13	101,42			
	valor const	21,98	35,95	56,34			
<b>1 Bovino</b>	<b>valor corr</b>	<b>6,44</b>	<b>13,04</b>	<b>7,34</b>			
	indice2000	100,00	86,71	103,66			
	valor const	6,44	15,04	7,08			
<b>2 Porcino</b>	<b>valor corr</b>	<b>2,47</b>	<b>13,44</b>	<b>25,08</b>			
	indice2000	100,00	118,44	96,22			
	valor const	2,47	11,35	26,07			
<b>3 Equino</b>	<b>valor corr</b>	<b>0,00</b>	<b>0,00</b>	<b>1,29</b>			
	indice2000	100,00	110,08	99,02			
	valor const	0,00	0,00	1,30			
<b>4 Ovino y Caprino</b>	<b>valor corr</b>	<b>10,52</b>	<b>8,28</b>	<b>19,73</b>			
	indice2000	100,00	115,91	111,69			
	valor const	10,52	7,14	17,66			
<b>5 Aves</b>	<b>valor corr</b>	<b>2,55</b>	<b>2,67</b>	<b>3,70</b>			
	indice2000	100,00	110,60	87,58			
	valor const	2,55	2,42	4,22			

### 9.1.6. EVOLUCIÓN MACROMAGNITUDES AGRARIAS JAÉN (METODOLOGÍA SEC-95) (Valores corrientes y constantes a precios básicos en Mills. de €)

(continúa)

		2000	2001	2002	2003	2004	Var 04/03
6 Otros	valor corr	0,00	0,00	0,00			
	indice2000	100,00	109,75	87,45			
	valor const	0,00	0,00	0,00			
A.2.2 Productos Animales (1+2+3)	valor corr	20,42	21,02	30,02			
	indice2000	100,00	108,56	104,15			
	valor const	20,42	19,36	28,82			
1 Leche	valor corr	16,26	16,51	18,24			
	indice2000	100,00	110,23	104,16			
	valor const	16,26	14,97	17,51			
2 Huevos	valor corr	1,88	2,13	3,36			
	indice2000	100,00	98,28	104,07			
	valor const	1,88	2,17	3,23			
3 Otros	valor corr	2,28	2,38	8,42			
	indice2000	100,00	107,36	104,16			
	valor const	2,28	2,22	8,08			
A.3.- PRODUCCIÓN DE SERVICIOS	valor corr	20,40	30,60	17,13	23,64	28,05	18,64%
	indice2000	100,00	103,02	100,33	105,82	106,77	
	valor const	20,40	29,70	17,07	22,34	26,27	17,58%
A.4.- ACTIVIDADES SECUNDARIAS NO AGRARIAS	valor corr	13,90	21,82	24,41	19,00	21,02	10,66%
	indice2000	100,00	103,02	100,33	105,82	106,77	
	valor const	14	21,18	24,33	17,95	19,69	9,67%
B.- CONSUMOS INTERMEDIOS (1+2+3+4+5+6+7+8+9+10)	valor corr	157,48	229,69	217,23	226,74	248,23	9,48%
	indice2000	100,00	101,86	103,57	104,08	108,33	
	valor const	157,48	225,48	209,75	217,85	229,14	5,18%
1 Semillas y Plantones	valor corr	4,49	4,63	2,92			
	indice2000	100,00	100,64	106,34			
	valor const	4,49	4,60	2,75			
2 Energía y Lubricantes	valor corr	30,13	34,18	30,22			
	indice2000	100,00	97,79	93,24			
	valor const	30,13	34,96	32,41			
3 Fertilizantes y Enmiendas	valor corr	22,52	20,72	19,87			
	indice2000	100,00	107,47	107,02			
	valor const	22,52	19,28	18,57			
4 Productos Fitosanitarios	valor corr	16,55	18,23	25,71			
	indice2000	100,00	101,82	107,32			
	valor const	16,55	17,91	23,96			
5 Gastos Veterinarios	valor corr	5,20	4,62	5,92			
	indice2000	100,00	100,60	100,89			
	valor const	5,20	4,60	5,87			
6 Piensos	valor corr	24,05	24,64	35,55			
	indice2000	100,00	102,82	102,32			
	valor const	24,05	23,96	34,74			
7 Mantenimiento de material	valor corr	11,63	34,63	14,65			
	indice2000	100,00	101,10	110,43			
	valor const	11,63	34,25	13,27			

**9.1.6. EVOLUCIÓN MACROMAGNITUDES AGRARIAS JAÉN (METODOLOGÍA SEC-95)**  
**(Valores corrientes y constantes a precios básicos en Mills. de €)**

(continúa)

		2000	2001	2002	2003	2004	Var 04/03
<b>8 Mantenimiento de edificios</b>	<b>valor corr</b>	<b>3,67</b>	<b>3,67</b>	<b>3,78</b>			
	indice2000	100,00	105,63	108,72			
	valor const	3,67	3,48	3,48			
<b>9 Servicios Agrícolas</b>	<b>valor corr</b>	<b>20,40</b>	<b>30,60</b>	<b>17,67</b>			
	indice2000	100,00	102,31	105,21			
	valor const	20,40	29,91	16,79			
<b>10 Otros Bienes y Servicios</b>	<b>valor corr</b>	<b>18,83</b>	<b>53,75</b>	<b>60,94</b>			
	indice2000	100,00	102,31	105,21			
	valor const	18,83	52,54	57,92			
<b>C=(A-B) VALOR AÑADIDO BRUTO</b>	<b>valor corr</b>	<b>956,99</b>	<b>1.270,04</b>	<b>1.676,73</b>	<b>1.277,87</b>	<b>1.908,48</b>	<b>49,35%</b>
	indice2000	100,00	94,01	95,05	105,13	117,80	
	valor const	956,99	1.350,97	1.764,02	1.215,46	1.620,16	33,30%
<b>D.- AMORTIZACIONES</b>	<b>valor corr</b>	<b>82,96</b>	<b>88,50</b>	<b>92,58</b>	<b>94,18</b>	<b>100,66</b>	<b>6,88%</b>
	indice2000	100,00	105,74	109,42	110,70	113,92	
	valor const	82,96	83,70	84,61	85,07	88,36	3,86%
<b>F.- OTRAS SUBVENCIONES</b>	<b>valor corr</b>	<b>7,41</b>	<b>6,20</b>	<b>16,18</b>	<b>13,04</b>	<b>8,42</b>	<b>-35,44%</b>
	indice2000	100,00	103,02	100,33	105,85	106,77	
	valor const	7,41	6,02	16,13	12,32	7,89	-35,99%
<b>G.- OTROS IMPUESTOS</b>	<b>valor corr</b>	<b>3,58</b>	<b>3,70</b>	<b>3,90</b>	<b>4,00</b>	<b>4,62</b>	<b>15,32%</b>
	indice2000	100,00	103,02	100,33	105,82	106,77	
	valor const	3,58	3,59	3,89	3,78	4,32	14,29%
<b>I = (C-D+F-G) RENTA AGRARIA</b>	<b>valor corr</b>	<b>877,86</b>	<b>1.184,04</b>	<b>1.596,44</b>	<b>1.192,73</b>	<b>1.811,62</b>	<b>51,89%</b>
	indice2000	100,00	93,25	94,37	104,72	117,99	
	valor const	877,86	1.269,70	1.691,65	1.138,93	1.535,36	34,81%

(1) Incluye: Uva de mesa y uva transformacion que elaboran las industrias

(2) Incluye: Aceituna de mesa y aceituna almazara que transforman las industrias.

Datos: 2000-2002 definitivos. 2003-2004 provisionales.

### 9.1.7. EVOLUCIÓN MACROMAGNITUDES AGRARIAS MÁLAGA (METODOLOGÍA SEC-95) (Valores corrientes y constantes a precios básicos en Mills. de €)

		2000	2001	2002	2003	2004	Var 04/03
A.- PRODUCCIÓN RAMA AGRARIA (A.1. + A.2. + A.3. + A.4.)	<b>valor corr</b>	<b>856,46</b>	<b>891,40</b>	<b>958,46</b>	<b>881,11</b>	<b>991,42</b>	<b>12,52%</b>
	indice2000	100,00	100,87	101,45	110,97	112,19	
	valor const	856,46	883,72	944,71	794,00	883,73	11,30%
A.1.-PRODUCCIÓN VEGETAL (1+2+3+4+5+6+7+8+9)	<b>valor corr</b>	<b>688,23</b>	<b>684,00</b>	<b>785,07</b>	<b>666,90</b>	<b>754,48</b>	<b>13,13%</b>
	indice2000	100,00	98,61	101,49	114,17	114,79	
	valor const	688,23	693,64	773,54	584,12	657,26	12,52%
1 Cereales	<b>valor corr</b>	<b>29,67</b>	<b>38,40</b>	<b>28,26</b>	<b>43,88</b>	<b>40,86</b>	<b>-6,88%</b>
	indice2000	100,00	108,25	101,44	104,93	104,64	
	valor const	29,67	35,48	27,86	41,82	39,05	-6,62%
2 Plantas Industriales	<b>valor corr</b>	<b>11,64</b>	<b>14,92</b>	<b>14,36</b>	<b>15,00</b>	<b>14,43</b>	<b>-3,81%</b>
	indice2000	100,00	96,76	106,70	103,20	107,00	
	valor const	11,64	15,41	13,46	14,54	13,49	-7,23%
2.1 Semillas y frutos oleaginosos	<b>valor corr</b>	<b>5,11</b>	<b>6,60</b>	<b>5,93</b>	<b>5,25</b>	<b>4,77</b>	<b>-9,15%</b>
	indice2000	100,00	96,76	106,70	103,20	107,00	
	valor const	5,11	6,82	5,56	5,09	4,46	-12,38%
2.2 Proteaginosas	<b>valor corr</b>	<b>0,99</b>	<b>1,51</b>	<b>2,03</b>	<b>3,69</b>	<b>4,33</b>	<b>17,30%</b>
	indice2000	100,00	96,76	106,70	103,20	107,00	
	valor const	0,99	1,56	1,90	3,57	4,04	13,14%
2.3 Tabaco	<b>valor corr</b>	<b>0,00</b>	<b>0,00</b>	<b>0,00</b>	<b>0,00</b>	<b>0,00</b>	<b>-</b>
	indice2000	100,00	96,76	106,70	103,20	107,00	
	valor const	0,00	0,00	0,00	0,00	0,00	-
2.4 Remolacha azucarera	<b>valor corr</b>	<b>0,14</b>	<b>0,05</b>	<b>0,12</b>	<b>0,03</b>	<b>0,09</b>	<b>207,54%</b>
	indice2000	100,00	96,76	106,70	103,20	107,00	
	valor const	0,14	0,05	0,11	0,03	0,09	196,62%
2.5 Plantas textiles	<b>valor corr</b>	<b>0,55</b>	<b>0,24</b>	<b>0,18</b>	<b>0,19</b>	<b>0,11</b>	<b>-41,55%</b>
	indice2000	100,00	96,76	106,70	103,20	107,00	
	valor const	0,55	0,25	0,17	0,18	0,10	-43,62%
2.6 Otras industriales	<b>valor corr</b>	<b>4,85</b>	<b>6,51</b>	<b>6,10</b>	<b>5,84</b>	<b>5,13</b>	<b>-12,19%</b>
	indice2000	100,00	96,76	106,70	103,20	107,00	
	valor const	4,85	6,72	5,72	5,66	4,80	-15,31%
3 Plantas Forrajeras	<b>valor corr</b>	<b>0,99</b>	<b>7,03</b>	<b>8,41</b>	<b>7,01</b>	<b>7,35</b>	<b>4,72%</b>
	indice2000	100,00	94,71	103,74	95,32	103,59	
	valor const	0,99	7,42	8,10	7,36	7,09	-3,64%
4 Hortalizas	<b>valor corr</b>	<b>309,02</b>	<b>297,70</b>	<b>329,06</b>	<b>251,78</b>	<b>242,43</b>	<b>-3,71%</b>
	indice2000	100,00	94,39	101,22	112,98	105,15	
	valor const	309,02	315,40	325,10	222,85	230,56	3,46%
4.1 Hortalizas	<b>valor corr</b>	<b>232,16</b>	<b>224,47</b>	<b>272,79</b>	<b>217,97</b>	<b>207,44</b>	<b>-4,83%</b>
	indice2000	100,00	94,39	101,22	112,98	105,15	
	valor const	232,16	237,81	269,50	192,93	197,28	2,25%
4.2 Plantones de vivero	<b>valor corr</b>	<b>0,00</b>	<b>3,35</b>	<b>1,59</b>	<b>1,78</b>	<b>1,65</b>	<b>-6,93%</b>
	indice2000	100,00	94,39	101,22	112,98	105,15	
	valor const	0,00	3,55	1,57	1,57	1,57	0,00%
4.3 Flores y Plantas ornamentales	<b>valor corr</b>	<b>49,55</b>	<b>62,32</b>	<b>34,78</b>	<b>11,04</b>	<b>12,17</b>	<b>10,23%</b>
	indice2000	100,00	94,39	101,22	112,98	105,15	
	valor const	49,55	66,02	34,36	9,77	11,57	18,44%
4.4 Plantaciones	<b>valor corr</b>	<b>27,32</b>	<b>7,57</b>	<b>19,90</b>	<b>20,99</b>	<b>21,18</b>	<b>0,90%</b>
	indice2000	100,00	94,39	101,22	112,98	105,15	
	valor const	27,32	8,02	19,66	18,58	20,14	8,41%
5 Patata	<b>valor corr</b>	<b>17,54</b>	<b>23,94</b>	<b>21,62</b>	<b>20,12</b>	<b>34,78</b>	<b>72,90%</b>
	indice2000	100,00	118,87	84,60	109,92	128,06	
	valor const	17,54	20,14	25,56	18,30	27,16	48,40%

**9.1.7. EVOLUCIÓN MACROMAGNITUDES AGRARIAS MÁLAGA (METODOLOGÍA SEC-95)**  
**(Valores corrientes y constantes a precios básicos en Mills. de €)**

(continúa)

		2000	2001	2002	2003	2004	Var 04/03
<b>6 Frutas</b>	<b>valor corr</b>	<b>178,83</b>	<b>176,07</b>	<b>192,34</b>	<b>206,88</b>	<b>206,65</b>	<b>-0,11%</b>
	indice2000	100,00	108,64	115,22	129,36	128,76	
	valor const	178,83	162,06	166,93	159,93	160,49	0,35%
<b>6.1 Frutas frescas</b>	<b>valor corr</b>	<b>24,63</b>	<b>27,58</b>	<b>16,38</b>	<b>19,69</b>	<b>20,20</b>	<b>2,59%</b>
	indice2000	100,00	108,64	115,22	129,36	128,76	
	valor const	24,63	25,38	14,22	15,22	15,69	3,06%
<b>6.2 Cítricos</b>	<b>valor corr</b>	<b>55,18</b>	<b>58,10</b>	<b>75,97</b>	<b>77,76</b>	<b>76,66</b>	<b>-1,41%</b>
	indice2000	100,00	108,64	115,22	129,36	128,76	
	valor const	55,18	53,48	65,93	60,11	59,54	-0,96%
<b>6.3 Frutas Tropicales</b>	<b>valor corr</b>	<b>41,95</b>	<b>42,54</b>	<b>41,80</b>	<b>63,24</b>	<b>47,62</b>	<b>-24,70%</b>
	indice2000	100,00	108,64	115,22	129,36	128,76	
	valor const	41,95	39,15	36,28	48,89	36,99	-24,35%
<b>6.4 Uvas (1)</b>	<b>valor corr</b>	<b>22,25</b>	<b>20,37</b>	<b>17,91</b>	<b>12,53</b>	<b>15,95</b>	<b>27,25%</b>
	indice2000	100,00	108,64	115,22	129,36	128,76	
	valor const	22,25	18,75	15,54	9,69	12,39	27,84%
<b>6.5 Aceituna (2)</b>	<b>valor corr</b>	<b>34,83</b>	<b>27,48</b>	<b>40,28</b>	<b>33,65</b>	<b>46,21</b>	<b>37,33%</b>
	indice2000	100,00	108,64	115,22	129,36	128,76	
	valor const	34,83	25,30	34,96	26,01	35,89	37,97%
<b>7 Vino y mosto</b>	<b>valor corr</b>	<b>3,28</b>	<b>2,10</b>	<b>1,21</b>	<b>1,12</b>	<b>1,06</b>	<b>-5,71%</b>
	indice2000	100,00	70,10	76,64	78,86	68,32	
	valor const	3,28	3,00	1,58	1,42	1,55	8,84%
<b>8 Aceite de oliva</b>	<b>valor corr</b>	<b>125,49</b>	<b>112,63</b>	<b>180,42</b>	<b>109,73</b>	<b>195,44</b>	<b>78,11%</b>
	indice2000	100,00	91,27	92,24	102,13	116,84	
	valor const	125,49	123,40	195,60	107,44	167,27	55,69%
<b>9 Otros</b>	<b>valor corr</b>	<b>11,77</b>	<b>11,21</b>	<b>9,39</b>	<b>11,38</b>	<b>11,48</b>	<b>0,90%</b>
	indice2000	100,00	99,01	100,34	108,70	108,29	
	valor const	11,77	11,32	9,36	10,47	10,60	1,28%
<b>A.2.- PRODUCCIÓN ANIMAL</b> <b>(A.2.1 + A.2.2)</b>	<b>valor corr</b>	<b>143,29</b>	<b>177,78</b>	<b>142,77</b>	<b>189,73</b>	<b>209,04</b>	<b>10,18%</b>
	indice2000	100,00	110,19	101,50	101,60	104,34	
	valor const	143,29	161,34	140,66	186,74	200,34	7,28%
<b>A.2.1 Carne y Ganado</b> <b>(1+2+3+4+5+6)</b>	<b>valor corr</b>	<b>66,29</b>	<b>90,81</b>	<b>81,53</b>			
	indice2000	100,00	115,97	99,62			
	valor const	66,29	78,31	81,84			
<b>1 Bovino</b>	<b>valor corr</b>	<b>8,57</b>	<b>2,79</b>	<b>3,42</b>			
	indice2000	100,00	86,71	103,66			
	valor const	8,57	3,21	3,30			
<b>2 Porcino</b>	<b>valor corr</b>	<b>40,75</b>	<b>63,16</b>	<b>53,15</b>			
	indice2000	100,00	118,44	96,22			
	valor const	40,75	53,33	55,24			
<b>3 Equino</b>	<b>valor corr</b>	<b>0,00</b>	<b>0,00</b>	<b>0,28</b>			
	indice2000	100,00	110,08	99,02			
	valor const	0,00	0,00	0,28			
<b>4 Ovino y Caprino</b>	<b>valor corr</b>	<b>9,36</b>	<b>17,35</b>	<b>20,93</b>			
	indice2000	100,00	115,91	111,69			
	valor const	9,36	14,97	18,74			
<b>5 Aves</b>	<b>valor corr</b>	<b>7,38</b>	<b>6,87</b>	<b>3,75</b>			
	indice2000	100,00	110,60	87,58			
	valor const	7,38	6,21	4,28			



**9.1.7. EVOLUCIÓN MACROMAGNITUDES AGRARIAS MÁLAGA (METODOLOGÍA SEC-95)**  
**(Valores corrientes y constantes a precios básicos en Mills. de €)**

(continúa)

		2000	2001	2002	2003	2004	Var 04/03
<b>6 Otros</b>	<b>valor corr</b>	<b>0,23</b>	<b>0,65</b>	<b>0,00</b>			
	indice2000	100,00	109,75	87,45			
	valor const	0,23	0,59	0,00			
<b>A.2.2 Productos Animales (1+2+3)</b>	<b>valor corr</b>	<b>77,00</b>	<b>86,97</b>	<b>61,24</b>			
	indice2000	100,00	104,75	104,13			
	valor const	77,00	83,03	58,81			
<b>1 Leche</b>	<b>valor corr</b>	<b>37,39</b>	<b>48,13</b>	<b>35,66</b>			
	indice2000	100,00	110,23	104,16			
	valor const	37,39	43,66	34,24			
<b>2 Huevos</b>	<b>valor corr</b>	<b>38,31</b>	<b>37,02</b>	<b>22,98</b>			
	indice2000	100,00	98,28	104,07			
	valor const	38,31	37,67	22,08			
<b>3 Otros</b>	<b>valor corr</b>	<b>1,29</b>	<b>1,82</b>	<b>2,60</b>			
	indice2000	100,00	107,36	104,16			
	valor const	1,29	1,70	2,50			
<b>A.3.- PRODUCCIÓN DE SERVICIOS</b>	<b>valor corr</b>	<b>12,40</b>	<b>13,11</b>	<b>9,40</b>	<b>10,12</b>	<b>12,01</b>	<b>18,64%</b>
	indice2000	100,00	103,02	100,33	105,82	106,77	
	valor const	12,40	12,73	9,37	9,57	11,25	17,58%
<b>A.4.- ACTIVIDADES SECUNDARIAS NO AGRARIAS</b>	<b>valor corr</b>	<b>12,54</b>	<b>16,50</b>	<b>21,22</b>	<b>14,36</b>	<b>15,90</b>	<b>10,66%</b>
	indice2000	100,00	103,02	100,33	105,82	106,77	
	valor const	13	16,02	21,15	13,57	14,89	9,67%
<b>B.- CONSUMOS INTERMEDIOS (1+2+3+4+5+6+7+8+9+10)</b>	<b>valor corr</b>	<b>173,58</b>	<b>164,83</b>	<b>177,70</b>	<b>162,83</b>	<b>178,25</b>	<b>9,48%</b>
	indice2000	100,00	102,26	102,67	104,08	108,33	
	valor const	173,58	161,18	173,07	156,44	164,55	5,18%
<b>1 Semillas y Plantones</b>	<b>valor corr</b>	<b>6,15</b>	<b>5,44</b>	<b>7,46</b>			
	indice2000	100,00	100,64	106,34			
	valor const	6,15	5,41	7,02			
<b>2 Energía y Lubricantes</b>	<b>valor corr</b>	<b>33,43</b>	<b>20,46</b>	<b>34,41</b>			
	indice2000	100,00	97,79	93,24			
	valor const	33,43	20,92	36,90			
<b>3 Fertilizantes y Enmiendas</b>	<b>valor corr</b>	<b>15,26</b>	<b>19,11</b>	<b>26,69</b>			
	indice2000	100,00	107,47	107,02			
	valor const	15,26	17,78	24,94			
<b>4 Productos Fitosanitarios</b>	<b>valor corr</b>	<b>16,04</b>	<b>21,98</b>	<b>15,02</b>			
	indice2000	100,00	101,82	107,32			
	valor const	16,04	21,59	14,00			
<b>5 Gastos Veterinarios</b>	<b>valor corr</b>	<b>5,89</b>	<b>4,51</b>	<b>5,80</b>			
	indice2000	100,00	100,60	100,89			
	valor const	5,89	4,48	5,75			
<b>6 Piensos</b>	<b>valor corr</b>	<b>52,28</b>	<b>43,47</b>	<b>44,07</b>			
	indice2000	100,00	102,82	102,32			
	valor const	52,28	42,28	43,07			
<b>7 Mantenimiento de material</b>	<b>valor corr</b>	<b>11,73</b>	<b>13,36</b>	<b>11,69</b>			
	indice2000	100,00	101,10	110,43			
	valor const	11,73	13,21	10,59			

**9.1.7. EVOLUCIÓN MACROMAGNITUDES AGRARIAS MÁLAGA (METODOLOGÍA SEC-95)**  
**(Valores corrientes y constantes a precios básicos en Mills. de €)**

(continúa)

		2000	2001	2002	2003	2004	Var 04/03
<b>8 Mantenimiento de edificios</b>	<b>valor corr</b>	<b>5,40</b>	<b>5,40</b>	<b>4,36</b>			
	indice2000	100,00	105,63	108,72			
	valor const	5,40	5,11	4,01			
<b>9 Servicios Agrícolas</b>	<b>valor corr</b>	<b>12,40</b>	<b>13,11</b>	<b>9,64</b>			
	indice2000	100,00	102,31	105,21			
	valor const	12,40	12,81	9,16			
<b>10 Otros Bienes y Servicios</b>	<b>valor corr</b>	<b>15,00</b>	<b>18,00</b>	<b>18,56</b>			
	indice2000	100,00	102,31	105,21			
	valor const	15,00	17,59	17,64			
<b>C=(A-B) VALOR AÑADIDO BRUTO</b>	<b>valor corr</b>	<b>682,88</b>	<b>726,57</b>	<b>780,76</b>	<b>718,29</b>	<b>813,16</b>	<b>13,21%</b>
	indice2000	100,00	100,56	101,18	112,66	113,07	
	valor const	682,88	722,54	771,64	637,56	719,18	12,80%
<b>D.- AMORTIZACIONES</b>	<b>valor corr</b>	<b>41,82</b>	<b>41,32</b>	<b>36,12</b>	<b>43,98</b>	<b>47,01</b>	<b>6,88%</b>
	indice2000	100,00	105,74	109,42	110,70	113,92	
	valor const	41,82	39,08	33,01	39,73	41,26	3,86%
<b>F.- OTRAS SUBVENCIONES</b>	<b>valor corr</b>	<b>7,11</b>	<b>7,85</b>	<b>10,51</b>	<b>9,61</b>	<b>5,25</b>	<b>-45,41%</b>
	indice2000	100,00	103,02	100,33	105,82	106,77	
	valor const	7,11	7,62	10,48	9,08	4,91	-45,89%
<b>G.- OTROS IMPUESTOS</b>	<b>valor corr</b>	<b>2,60</b>	<b>2,91</b>	<b>2,92</b>	<b>3,11</b>	<b>3,59</b>	<b>15,32%</b>
	indice2000	100,00	103,02	100,33	105,82	106,77	
	valor const	2,60	2,82	2,91	2,94	3,36	14,29%
<b>I = (C-D+F-G) RENTA AGRARIA</b>	<b>valor corr</b>	<b>645,57</b>	<b>690,19</b>	<b>752,23</b>	<b>680,80</b>	<b>767,81</b>	<b>12,78%</b>
	indice2000	100,00	100,28	100,81	112,72	113,00	
	valor const	645,57	688,26	746,19	603,97	679,47	12,50%

(1) Incluye: Uva de mesa y uva transformacion que elaboran las industrias

(2) Incluye: Aceituna de mesa y aceituna almazara que transforman las industrias.

Datos: 2000-2002 definitivos. 2003-2004 provisionales.

**9.1.8. EVOLUCIÓN MACROMAGNITUDES AGRARIAS SEVILLA (METODOLOGÍA SEC-95)**  
**(Valores corrientes y constantes a precios básicos en Mills. de €)**

		2000	2001	2002	2003	2004	Var 04/03
<b>A.- PRODUCCIÓN RAMA AGRARIA</b> (A.1. + A.2. + A.3. + A.4.)	<b>valor corr</b>	<b>1.700,25</b>	<b>1.861,46</b>	<b>1.903,96</b>	<b>1.814,64</b>	<b>2.090,37</b>	<b>15,19%</b>
	indice2000	100,00	102,75	103,63	109,67	111,53	
	valor const	1.700,25	1.811,57	1.837,26	1.654,68	1.874,33	13,27%
<b>A.1.-PRODUCCIÓN VEGETAL</b> (1+2+3+4+5+6+7+8+9)	<b>valor corr</b>	<b>1.316,17</b>	<b>1.434,16</b>	<b>1.530,36</b>	<b>1.391,84</b>	<b>1.619,01</b>	<b>16,32%</b>
	indice2000	100,00	101,60	104,33	112,01	113,60	
	valor const	1.316,17	1.411,50	1.466,79	1.242,56	1.425,16	14,70%
<b>1 Cereales</b>	<b>valor corr</b>	<b>286,58</b>	<b>370,24</b>	<b>344,08</b>	<b>311,44</b>	<b>336,45</b>	<b>8,03%</b>
	indice2000	100,00	108,25	101,44	104,93	104,64	
	valor const	286,58	342,02	339,19	296,80	321,53	8,33%
<b>2 Plantas Industriales</b>	<b>valor corr</b>	<b>391,54</b>	<b>338,58</b>	<b>362,46</b>	<b>288,27</b>	<b>341,64</b>	<b>18,51%</b>
	indice2000	100,00	96,76	106,70	103,20	107,00	
	valor const	391,54	349,92	339,70	279,34	319,29	14,30%
<b>2.1 Semillas y frutos oleaginosos</b>	<b>valor corr</b>	<b>125,08</b>	<b>99,01</b>	<b>87,17</b>	<b>77,74</b>	<b>76,13</b>	<b>-2,07%</b>
	indice2000	100,00	96,76	106,70	103,20	107,00	
	valor const	125,08	102,32	81,70	75,33	71,15	-5,55%
<b>2.2 Proteaginosas</b>	<b>valor corr</b>	<b>0,56</b>	<b>1,46</b>	<b>6,95</b>	<b>7,25</b>	<b>5,32</b>	<b>-26,58%</b>
	indice2000	100,00	96,76	106,70	103,20	107,00	
	valor const	0,56	1,51	6,52	7,02	4,97	-29,19%
<b>2.3 Tabaco</b>	<b>valor corr</b>	<b>0,00</b>	<b>0,00</b>	<b>0,00</b>	<b>0,00</b>	<b>0,00</b>	<b>96,90%</b>
	indice2000	100,00	96,76	106,70	103,20	107,00	
	valor const	0,00	0,00	0,00	0,00	0,00	89,91%
<b>2.4 Remolacha azucarera</b>	<b>valor corr</b>	<b>71,75</b>	<b>59,35</b>	<b>74,71</b>	<b>56,25</b>	<b>72,79</b>	<b>29,40%</b>
	indice2000	100,00	96,76	106,70	103,20	107,00	
	valor const	71,75	61,34	70,02	54,51	68,03	24,81%
<b>2.5 Plantas textiles</b>	<b>valor corr</b>	<b>182,43</b>	<b>171,18</b>	<b>188,75</b>	<b>145,15</b>	<b>183,87</b>	<b>26,68%</b>
	indice2000	100,00	96,76	106,70	103,20	107,00	
	valor const	182,43	176,91	176,90	140,65	171,85	22,18%
<b>2.6 Otras industriales</b>	<b>valor corr</b>	<b>11,72</b>	<b>7,58</b>	<b>4,88</b>	<b>1,89</b>	<b>3,52</b>	<b>86,29%</b>
	indice2000	100,00	96,76	106,70	103,20	107,00	
	valor const	11,72	7,84	4,57	1,83	3,29	79,67%
<b>3 Plantas Forrajeras</b>	<b>valor corr</b>	<b>23,92</b>	<b>15,98</b>	<b>16,46</b>	<b>17,43</b>	<b>21,86</b>	<b>25,39%</b>
	indice2000	100,00	94,71	103,74	95,32	103,59	
	valor const	23,92	16,87	15,86	18,29	21,10	15,38%
<b>4 Hortalizas</b>	<b>valor corr</b>	<b>134,68</b>	<b>227,31</b>	<b>129,06</b>	<b>158,13</b>	<b>179,68</b>	<b>13,63%</b>
	indice2000	100,00	94,39	101,22	112,98	105,15	
	valor const	134,68	240,82	127,50	139,96	170,88	22,09%
<b>4.1 Hortalizas</b>	<b>valor corr</b>	<b>63,29</b>	<b>72,89</b>	<b>71,96</b>	<b>97,76</b>	<b>118,63</b>	<b>21,35%</b>
	indice2000	100,00	94,39	101,22	112,98	105,15	
	valor const	63,29	77,23	71,09	86,53	112,82	30,39%
<b>4.2 Plantones de vivero</b>	<b>valor corr</b>	<b>11,16</b>	<b>7,13</b>	<b>10,32</b>	<b>11,52</b>	<b>10,72</b>	<b>-6,93%</b>
	indice2000	100,00	94,39	101,22	112,98	105,15	
	valor const	11,16	7,55	10,20	10,20	10,20	0,00%
<b>4.3 Flores y Plantas ornamentales</b>	<b>valor corr</b>	<b>32,48</b>	<b>29,46</b>	<b>26,79</b>	<b>27,76</b>	<b>29,05</b>	<b>4,65%</b>
	indice2000	100,00	94,39	101,22	112,98	105,15	
	valor const	32,48	31,21	26,47	24,57	27,63	12,44%
<b>4.4 Plantaciones</b>	<b>valor corr</b>	<b>27,75</b>	<b>117,83</b>	<b>19,99</b>	<b>21,08</b>	<b>21,27</b>	<b>0,90%</b>
	indice2000	100,00	94,39	101,22	112,98	105,15	
	valor const	27,75	124,83	19,75	18,66	20,23	8,41%
<b>5 Patata</b>	<b>valor corr</b>	<b>31,28</b>	<b>30,52</b>	<b>37,15</b>	<b>30,85</b>	<b>64,74</b>	<b>109,87%</b>
	indice2000	100,00	118,87	84,60	109,92	128,06	
	valor const	31,28	25,68	43,92	28,07	50,56	80,14%

**9.1.8. EVOLUCIÓN MACROMAGNITUDES AGRARIAS SEVILLA (METODOLOGÍA SEC-95)**  
**(Valores corrientes y constantes a precios básicos en Mills. de €)**

(continúa)

		2000	2001	2002	2003	2004	Var 04/03
<b>6 Frutas</b>	<b>valor corr</b>	<b>307,47</b>	<b>330,23</b>	<b>429,36</b>	<b>449,06</b>	<b>466,32</b>	<b>3,84%</b>
	indice2000	100,00	108,64	115,22	129,36	128,76	
	valor const	307,47	303,97	372,64	347,14	362,16	4,33%
<b>6.1 Frutas frescas</b>	<b>valor corr</b>	<b>72,27</b>	<b>87,15</b>	<b>150,97</b>	<b>120,65</b>	<b>137,13</b>	<b>13,66%</b>
	indice2000	100,00	108,64	115,22	129,36	128,76	
	valor const	72,27	80,21	131,03	93,26	106,50	14,19%
<b>6.2 Citricos</b>	<b>valor corr</b>	<b>66,37</b>	<b>81,00</b>	<b>115,28</b>	<b>117,47</b>	<b>109,10</b>	<b>-7,13%</b>
	indice2000	100,00	108,64	115,22	129,36	128,76	
	valor const	66,37	74,56	100,05	90,81	84,73	-6,70%
<b>6.3 Frutas Tropicales</b>	<b>valor corr</b>	<b>0,11</b>	<b>0,05</b>	<b>0,05</b>	<b>0,07</b>	<b>0,05</b>	<b>-26,79%</b>
	indice2000	100,00	108,64	115,22	129,36	128,76	
	valor const	0,11	0,05	0,05	0,05	0,04	-26,45%
<b>6.4 Uvas (1)</b>	<b>valor corr</b>	<b>10,71</b>	<b>8,81</b>	<b>7,96</b>	<b>8,31</b>	<b>10,23</b>	<b>23,05%</b>
	indice2000	100,00	108,64	115,22	129,36	128,76	
	valor const	10,71	8,11	6,90	6,43	7,94	23,62%
<b>6.5 Aceituna (2)</b>	<b>valor corr</b>	<b>158,02</b>	<b>153,22</b>	<b>155,09</b>	<b>202,56</b>	<b>209,81</b>	<b>3,58%</b>
	indice2000	100,00	108,64	115,22	129,36	128,76	
	valor const	158,02	141,04	134,60	156,58	162,95	4,06%
<b>7 Vino y mosto</b>	<b>valor corr</b>	<b>2,71</b>	<b>1,16</b>	<b>1,20</b>	<b>0,46</b>	<b>0,35</b>	<b>-23,35%</b>
	indice2000	100,00	70,10	76,64	78,86	68,32	
	valor const	2,71	1,66	1,57	0,58	0,51	-11,52%
<b>8 Aceite de oliva</b>	<b>valor corr</b>	<b>125,00</b>	<b>107,80</b>	<b>188,81</b>	<b>119,65</b>	<b>191,26</b>	<b>59,85%</b>
	indice2000	100,00	91,27	92,24	102,13	116,84	
	valor const	125,00	118,11	204,69	117,15	163,70	39,73%
<b>9 Otros</b>	<b>valor corr</b>	<b>12,99</b>	<b>12,33</b>	<b>21,80</b>	<b>16,56</b>	<b>16,71</b>	<b>0,90%</b>
	indice2000	100,00	99,01	100,34	108,70	108,29	
	valor const	12,99	12,45	21,72	15,24	15,43	1,28%
<b>A.2.- PRODUCCIÓN ANIMAL (A.2.1 + A.2.2)</b>	<b>valor corr</b>	<b>297,87</b>	<b>300,66</b>	<b>309,11</b>	<b>320,58</b>	<b>353,21</b>	<b>10,18%</b>
	indice2000	100,00	108,49	100,95	101,60	104,34	
	valor const	297,87	277,14	306,19	315,53	338,52	7,28%
<b>A.2.1 Carne y Ganado (1+2+3+4+5+6)</b>	<b>valor corr</b>	<b>193,91</b>	<b>190,50</b>	<b>171,90</b>			
	indice2000	100,00	109,73	98,55			
	valor const	193,91	173,61	174,42			
<b>1 Bovino</b>	<b>valor corr</b>	<b>55,07</b>	<b>28,04</b>	<b>39,27</b>			
	indice2000	100,00	86,71	103,66			
	valor const	55,07	32,34	37,88			
<b>2 Porcino</b>	<b>valor corr</b>	<b>49,05</b>	<b>69,17</b>	<b>56,92</b>			
	indice2000	100,00	118,44	96,22			
	valor const	49,05	58,40	59,16			
<b>3 Equino</b>	<b>valor corr</b>	<b>5,48</b>	<b>5,38</b>	<b>6,15</b>			
	indice2000	100,00	110,08	99,02			
	valor const	5,48	4,88	6,21			
<b>4 Ovino y Caprino</b>	<b>valor corr</b>	<b>40,77</b>	<b>36,17</b>	<b>33,48</b>			
	indice2000	100,00	115,91	111,69			
	valor const	40,77	31,20	29,98			
<b>5 Aves</b>	<b>valor corr</b>	<b>43,36</b>	<b>51,60</b>	<b>35,96</b>			
	indice2000	100,00	110,60	87,58			
	valor const	43,36	46,66	41,06			

**9.1.8. EVOLUCIÓN MACROMAGNITUDES AGRARIAS SEVILLA (METODOLOGÍA SEC-95)**  
**(Valores corrientes y constantes a precios básicos en Mills. de €)**

(continúa)

		2000	2001	2002	2003	2004	Var 04/03
<b>6 Otros</b>	<b>valor corr</b>	<b>0,19</b>	<b>0,15</b>	<b>0,12</b>			
	indice2000	100,00	109,75	87,45			
	valor const	0,19	0,13	0,14			
<b>A.2.2 Productos Animales (1+2+3)</b>	<b>valor corr</b>	<b>103,96</b>	<b>110,16</b>	<b>137,21</b>			
	indice2000	100,00	106,41	104,13			
	valor const	103,96	103,53	131,76			
<b>1 Leche</b>	<b>valor corr</b>	<b>69,25</b>	<b>72,94</b>	<b>65,94</b>			
	indice2000	100,00	110,23	104,16			
	valor const	69,25	66,17	63,31			
<b>2 Huevos</b>	<b>valor corr</b>	<b>28,05</b>	<b>31,24</b>	<b>40,80</b>			
	indice2000	100,00	98,28	104,07			
	valor const	28,05	31,79	39,20			
<b>3 Otros</b>	<b>valor corr</b>	<b>6,65</b>	<b>5,98</b>	<b>30,47</b>			
	indice2000	100,00	107,36	104,16			
	valor const	6,65	5,57	29,25			
<b>A.3.- PRODUCCIÓN DE SERVICIOS</b>	<b>valor corr</b>	<b>71,14</b>	<b>81,73</b>	<b>31,71</b>	<b>63,13</b>	<b>74,89</b>	<b>18,64%</b>
	indice2000	100,00	103,02	100,33	105,82	106,77	
	valor const	71,14	79,33	31,61	59,66	70,14	17,58%
<b>A.4.- ACTIVIDADES SECUNDARIAS NO AGRARIAS</b>	<b>valor corr</b>	<b>15,07</b>	<b>44,91</b>	<b>32,78</b>	<b>39,09</b>	<b>43,25</b>	<b>10,66%</b>
	indice2000	100,00	103,02	100,33	105,82	106,77	
	valor const	15	43,59	32,67	36,94	40,51	9,67%
<b>B.- CONSUMOS INTERMEDIOS (1+2+3+4+5+6+7+8+9+10)</b>	<b>valor corr</b>	<b>517,56</b>	<b>566,06</b>	<b>516,93</b>	<b>559,10</b>	<b>612,08</b>	<b>9,48%</b>
	indice2000	100,00	102,23	104,05	104,08	108,33	
	valor const	517,56	553,70	496,82	537,18	565,01	5,18%
<b>1 Semillas y Plantones</b>	<b>valor corr</b>	<b>53,37</b>	<b>55,91</b>	<b>49,14</b>			
	indice2000	100,00	100,64	106,34			
	valor const	53,37	55,55	46,21			
<b>2 Energía y Lubricantes</b>	<b>valor corr</b>	<b>49,52</b>	<b>50,53</b>	<b>45,87</b>			
	indice2000	100,00	97,79	93,24			
	valor const	49,52	51,67	49,20			
<b>3 Fertilizantes y Enmiendas</b>	<b>valor corr</b>	<b>49,42</b>	<b>54,94</b>	<b>48,07</b>			
	indice2000	100,00	107,47	107,02			
	valor const	49,42	51,12	44,92			
<b>4 Productos Fitosanitarios</b>	<b>valor corr</b>	<b>42,43</b>	<b>45,86</b>	<b>51,44</b>			
	indice2000	100,00	101,82	107,32			
	valor const	42,43	45,04	47,93			
<b>5 Gastos Veterinarios</b>	<b>valor corr</b>	<b>12,17</b>	<b>18,43</b>	<b>17,37</b>			
	indice2000	100,00	100,60	100,89			
	valor const	12,17	18,32	17,22			
<b>6 Piensos</b>	<b>valor corr</b>	<b>142,55</b>	<b>156,58</b>	<b>132,86</b>			
	indice2000	100,00	102,82	102,32			
	valor const	142,55	152,29	129,85			
<b>7 Mantenimiento de material</b>	<b>valor corr</b>	<b>22,17</b>	<b>21,54</b>	<b>43,37</b>			
	indice2000	100,00	101,10	110,43			
	valor const	22,17	21,30	39,27			

**9.1.8. EVOLUCIÓN MACROMAGNITUDES AGRARIAS SEVILLA (METODOLOGÍA SEC-95)**  
**(Valores corrientes y constantes a precios básicos en Mills. de €)**

(continúa)

		2000	2001	2002	2003	2004	Var 04/03
<b>8 Mantenimiento de edificios</b>	<b>valor corr</b>	<b>6,42</b>	<b>6,73</b>	<b>6,56</b>			
	indice2000	100,00	105,63	108,72			
	valor const	6,42	6,37	6,03			
<b>9 Servicios Agrícolas</b>	<b>valor corr</b>	<b>75,74</b>	<b>88,87</b>	<b>34,82</b>			
	indice2000	100,00	102,31	105,21			
	valor const	75,74	86,87	33,10			
<b>10 Otros Bienes y Servicios</b>	<b>valor corr</b>	<b>63,77</b>	<b>66,66</b>	<b>87,43</b>			
	indice2000	100,00	102,31	105,21			
	valor const	63,77	65,16	83,10			
<b>C=(A-B) VALOR AÑADIDO BRUTO</b>	<b>valor corr</b>	<b>1.182,68</b>	<b>1.295,40</b>	<b>1.387,03</b>	<b>1.255,54</b>	<b>1.478,29</b>	<b>17,74%</b>
	indice2000	100,00	102,98	103,48	112,35	112,91	
	valor const	1.182,68	1.257,88	1.340,44	1.117,50	1.309,32	17,16%
<b>D.- AMORTIZACIONES</b>	<b>valor corr</b>	<b>71,81</b>	<b>71,53</b>	<b>103,21</b>	<b>76,13</b>	<b>81,38</b>	<b>6,88%</b>
	indice2000	100,00	105,74	109,42	110,70	113,92	
	valor const	71,81	67,65	94,32	68,78	71,43	3,86%
<b>F.- OTRAS SUBVENCIONES</b>	<b>valor corr</b>	<b>20,24</b>	<b>29,76</b>	<b>35,77</b>	<b>37,05</b>	<b>29,46</b>	<b>-20,48%</b>
	indice2000	100,00	103,02	100,33	105,82	106,77	
	valor const	20,24	28,89	35,65	35,01	27,60	-21,19%
<b>G.- OTROS IMPUESTOS</b>	<b>valor corr</b>	<b>14,09</b>	<b>14,55</b>	<b>15,21</b>	<b>15,61</b>	<b>18,00</b>	<b>15,32%</b>
	indice2000	100,00	103,02	100,33	105,82	106,77	
	valor const	14,09	14,12	15,16	14,75	16,86	14,29%
<b>I = (C-D+F-G) RENTA AGRARIA</b>	<b>valor corr</b>	<b>1.117,02</b>	<b>1.239,08</b>	<b>1.304,38</b>	<b>1.200,84</b>	<b>1.408,38</b>	<b>17,28%</b>
	indice2000	100,00	102,83	102,98	112,33	112,79	
	valor const	1.117,02	1.205,00	1.266,60	1.068,99	1.248,62	16,80%

(1) Incluye: Uva de mesa y uva transformacion que elaboran las industrias

(2) Incluye: Aceituna de mesa y aceituna almazara que transforman las industrias.

Datos: 2000-2002 definitivos. 2003-2004 provisionales.

**9.1.9. EVOLUCIÓN MACROMAGNITUDES AGRARIAS ANDALUCÍA (METODOLOGÍA SEC-95)**  
**(Valores corrientes y constantes a precios básicos en Mills. de €)**

		2000	2001	2002	2003	2004	Var 04/03
<b>A.- PRODUCCIÓN RAMA AGRARIA</b> (A.1. + A.2. + A.3. + A.4.)	<b>valor corr</b>	<b>8.759,72</b>	<b>9.622,19</b>	<b>10.579,20</b>	<b>9.904,46</b>	<b>11.246,56</b>	<b>13,55%</b>
	indice2000	100,00	99,23	100,91	109,67	111,94	
	valor const	8.759,72	9.696,84	10.484,31	9.030,96	10.047,36	11,25%
<b>A.1.-PRODUCCIÓN VEGETAL</b> (1+2+3+4+5+6+7+8+9)	<b>valor corr</b>	<b>7.314,24</b>	<b>8.058,69</b>	<b>8.980,96</b>	<b>8.326,13</b>	<b>9.494,19</b>	<b>14,03%</b>
	indice2000	100,00	97,83	101,01	111,18	113,36	
	valor const	7.314,24	8.237,26	8.891,20	7.488,99	8.375,21	11,83%
<b>1 Cereales</b>	<b>valor corr</b>	<b>644,57</b>	<b>788,82</b>	<b>742,54</b>	<b>728,31</b>	<b>783,39</b>	<b>7,56%</b>
	indice2000	100,00	108,25	101,44	104,93	104,64	
	valor const	644,57	728,70	732,00	694,09	748,65	7,86%
<b>2 Plantas Industriales</b>	<b>valor corr</b>	<b>702,43</b>	<b>632,17</b>	<b>653,86</b>	<b>567,23</b>	<b>641,84</b>	<b>13,15%</b>
	indice2000	100,00	96,76	106,70	103,20	107,00	
	valor const	702,43	653,34	612,80	549,64	599,85	9,14%
<b>2.1 Semillas y frutos oleaginosos</b>	<b>valor corr</b>	<b>217,05</b>	<b>185,13</b>	<b>165,13</b>	<b>154,89</b>	<b>154,00</b>	<b>-0,57%</b>
	indice2000	100,00	96,76	106,70	103,20	107,00	
	valor const	217,05	191,33	154,77	150,09	143,93	-4,10%
<b>2.2 Proteaginosas</b>	<b>valor corr</b>	<b>4,47</b>	<b>5,45</b>	<b>16,77</b>	<b>21,07</b>	<b>20,83</b>	<b>-1,11%</b>
	indice2000	100,00	96,76	106,70	103,20	107,00	
	valor const	4,47	5,63	15,72	20,41	19,47	-4,62%
<b>2.3 Tabaco</b>	<b>valor corr</b>	<b>11,98</b>	<b>11,29</b>	<b>11,24</b>	<b>11,33</b>	<b>11,16</b>	<b>-1,55%</b>
	indice2000	100,00	96,76	106,70	103,20	107,00	
	valor const	11,98	11,67	10,53	10,98	10,43	-5,04%
<b>2.4 Remolacha azucarera</b>	<b>valor corr</b>	<b>142,73</b>	<b>117,39</b>	<b>144,03</b>	<b>110,03</b>	<b>140,87</b>	<b>28,02%</b>
	indice2000	100,00	96,76	106,70	103,20	107,00	
	valor const	142,73	121,32	134,98	106,62	131,65	23,48%
<b>2.5 Plantas textiles</b>	<b>valor corr</b>	<b>292,56</b>	<b>280,89</b>	<b>289,35</b>	<b>254,10</b>	<b>293,19</b>	<b>15,38%</b>
	indice2000	100,00	96,76	106,70	103,20	107,00	
	valor const	292,56	290,29	271,18	246,22	274,01	11,28%
<b>2.6 Otras industriales</b>	<b>valor corr</b>	<b>33,64</b>	<b>32,03</b>	<b>27,33</b>	<b>15,81</b>	<b>21,79</b>	<b>37,87%</b>
	indice2000	100,00	96,76	106,70	103,20	107,00	
	valor const	33,64	33,10	25,62	15,32	20,37	32,98%
<b>3 Plantas Forrajeras</b>	<b>valor corr</b>	<b>44,41</b>	<b>62,10</b>	<b>50,03</b>	<b>50,09</b>	<b>52,26</b>	<b>4,35%</b>
	indice2000	100,00	94,71	103,74	95,32	103,59	
	valor const	44,41	65,56	48,23	52,55	50,45	-3,98%
<b>4 Hortalizas</b>	<b>valor corr</b>	<b>3.064,48</b>	<b>3.042,65</b>	<b>2.841,95</b>	<b>3.083,21</b>	<b>2.803,99</b>	<b>-9,06%</b>
	indice2000	100,00	94,39	101,22	112,98	105,15	
	valor const	3.064,48	3.223,48	2.807,70	2.728,99	2.666,66	-2,28%
<b>4.1 Hortalizas</b>	<b>valor corr</b>	<b>2.445,68</b>	<b>2.464,85</b>	<b>2.432,16</b>	<b>2.703,25</b>	<b>2.428,58</b>	<b>-10,16%</b>
	indice2000	100,00	94,39	101,22	112,98	105,15	
	valor const	2.445,68	2.611,35	2.402,85	2.392,68	2.309,64	-3,47%
<b>4.2 Plantones de vivero</b>	<b>valor corr</b>	<b>53,58</b>	<b>63,76</b>	<b>60,54</b>	<b>67,57</b>	<b>62,53</b>	<b>-7,47%</b>
	indice2000	100,00	94,39	101,22	112,98	105,15	
	valor const	53,58	67,55	59,81	59,81	59,47	-0,58%
<b>4.3 Flores y Plantas ornamentales</b>	<b>valor corr</b>	<b>244,48</b>	<b>265,47</b>	<b>211,04</b>	<b>166,61</b>	<b>165,80</b>	<b>-0,49%</b>
	indice2000	100,00	94,39	101,22	112,98	105,15	
	valor const	244,48	281,25	208,50	147,47	157,68	6,92%
<b>4.4 Plantaciones</b>	<b>valor corr</b>	<b>320,74</b>	<b>248,57</b>	<b>138,21</b>	<b>145,77</b>	<b>147,08</b>	<b>0,90%</b>
	indice2000	100,00	94,39	101,22	112,98	105,15	
	valor const	320,74	263,34	136,54	129,03	139,88	8,41%
<b>5 Patata</b>	<b>valor corr</b>	<b>119,28</b>	<b>140,46</b>	<b>121,73</b>	<b>113,86</b>	<b>185,35</b>	<b>62,78%</b>
	indice2000	100,00	118,87	84,60	109,92	128,06	
	valor const	119,28	118,16	143,89	103,59	144,73	39,72%

**9.1.9. EVOLUCIÓN MACROMAGNITUDES AGRARIAS ANDALUCÍA (METODOLOGÍA SEC-95)**  
**(Valores corrientes y constantes a precios básicos en Mills. de €)**

(continúa)

		2000	2001	2002	2003	2004	Var 04/03
<b>6 Frutas</b>	<b>valor corr</b>	<b>1.230,92</b>	<b>1.549,80</b>	<b>1.861,53</b>	<b>1.686,22</b>	<b>2.054,69</b>	<b>21,85%</b>
	indice2000	100,00	108,64	115,22	129,36	128,76	
	valor const	1.230,92	1.426,55	1.615,63	1.303,51	1.595,76	22,42%
<b>6.1 Frutas frescas</b>	<b>valor corr</b>	<b>406,84</b>	<b>458,71</b>	<b>557,76</b>	<b>488,39</b>	<b>574,80</b>	<b>17,69%</b>
	indice2000	100,00	108,64	115,22	129,36	128,76	
	valor const	406,84	422,23	484,08	377,54	446,41	18,24%
<b>6.2 Cítricos</b>	<b>valor corr</b>	<b>249,55</b>	<b>301,67</b>	<b>418,79</b>	<b>441,00</b>	<b>414,32</b>	<b>-6,05%</b>
	indice2000	100,00	108,64	115,22	129,36	128,76	
	valor const	249,55	277,68	363,47	340,91	321,78	-5,61%
<b>6.3 Frutras Tropicales</b>	<b>valor corr</b>	<b>95,74</b>	<b>105,36</b>	<b>104,98</b>	<b>111,29</b>	<b>80,27</b>	<b>-27,87%</b>
	indice2000	100,00	108,64	115,22	129,36	128,76	
	valor const	95,74	96,98	91,11	86,03	62,34	-27,53%
<b>6.4 Uvas (1)</b>	<b>valor corr</b>	<b>52,98</b>	<b>69,88</b>	<b>74,30</b>	<b>84,88</b>	<b>65,87</b>	<b>-22,39%</b>
	indice2000	100,00	108,64	115,22	129,36	128,76	
	valor const	52,98	64,32	64,48	65,61	51,16	-22,03%
<b>6.5 Aceituna (2)</b>	<b>valor corr</b>	<b>425,82</b>	<b>614,19</b>	<b>705,70</b>	<b>560,67</b>	<b>919,43</b>	<b>63,99%</b>
	indice2000	100,00	108,64	115,22	129,36	128,76	
	valor const	425,82	565,34	612,48	433,42	714,06	64,75%
<b>7 Vino y mosto</b>	<b>valor corr</b>	<b>67,33</b>	<b>34,91</b>	<b>34,26</b>	<b>37,96</b>	<b>26,14</b>	<b>-31,14%</b>
	indice2000	100,00	70,10	76,64	78,86	68,32	
	valor const	67,33	49,80	44,70	48,13	38,26	-20,52%
<b>8 Aceite de oliva</b>	<b>valor corr</b>	<b>1.332,62</b>	<b>1.702,26</b>	<b>2.516,77</b>	<b>1.927,22</b>	<b>2.813,31</b>	<b>45,98%</b>
	indice2000	100,00	91,27	92,24	102,13	116,84	
	valor const	1.332,62	1.865,08	2.728,50	1.887,03	2.407,83	27,60%
<b>9 Otros</b>	<b>valor corr</b>	<b>108,20</b>	<b>105,53</b>	<b>158,28</b>	<b>132,03</b>	<b>133,22</b>	<b>0,90%</b>
	indice2000	100,00	99,01	100,34	108,70	108,29	
	valor const	108,20	106,58	157,74	121,46	123,02	1,28%
<b>A.2.- PRODUCCIÓN ANIMAL</b>	<b>valor corr</b>	<b>1.167,35</b>	<b>1.205,07</b>	<b>1.270,74</b>	<b>1.285,41</b>	<b>1.416,23</b>	<b>10,18%</b>
<b>(A.2.1 + A.2.2)</b>	indice2000	100,00	108,40	100,32	101,60	104,34	
	valor const	1.167,35	1.111,66	1.266,69	1.265,17	1.357,32	7,28%
<b>A.2.1 Carne y Ganado</b>	<b>valor corr</b>	<b>750,88</b>	<b>768,01</b>	<b>827,03</b>			
<b>(1+2+3+4+5+6)</b>	indice2000	100,00	109,07	100,34			
	valor const	750,88	704,17	824,24			
<b>1 Bovino</b>	<b>valor corr</b>	<b>203,80</b>	<b>144,76</b>	<b>181,51</b>			
	indice2000	100,00	86,71	103,66			
	valor const	203,80	166,95	175,10			
<b>2 Porcino</b>	<b>valor corr</b>	<b>235,84</b>	<b>308,28</b>	<b>315,75</b>			
	indice2000	100,00	118,44	96,22			
	valor const	235,84	260,28	328,15			
<b>3 Equino</b>	<b>valor corr</b>	<b>5,51</b>	<b>5,51</b>	<b>20,07</b>			
	indice2000	100,00	110,08	99,02			
	valor const	5,51	5,01	20,27			
<b>4 Ovino y Caprino</b>	<b>valor corr</b>	<b>199,10</b>	<b>191,00</b>	<b>214,68</b>			
	indice2000	100,00	115,91	111,69			
	valor const	199,10	164,78	192,21			
<b>5 Aves</b>	<b>valor corr</b>	<b>100,32</b>	<b>111,68</b>	<b>90,52</b>			
	indice2000	100,00	110,60	87,58			
	valor const	100,32	100,98	103,36			



**9.1.9. EVOLUCIÓN MACROMAGNITUDES AGRARIAS ANDALUCÍA (METODOLOGÍA SEC-95)**  
**(Valores corrientes y constantes a precios básicos en Mills. de €)**

(continúa)

		2000	2001	2002	2003	2004	Var 04/03
6 Otros	<b>valor corr</b>	<b>6,32</b>	<b>6,77</b>	<b>4,50</b>			
	indice2000	100,00	109,75	87,45			
	valor const	6,32	6,17	5,15			
A.2.2 Productos Animales (1+2+3)	<b>valor corr</b>	<b>416,47</b>	<b>437,06</b>	<b>443,71</b>			
	indice2000	100,00	107,26	104,14			
	valor const	416,47	407,49	426,07			
1 Leche	<b>valor corr</b>	<b>288,40</b>	<b>315,23</b>	<b>279,46</b>			
	indice2000	100,00	110,23	104,16			
	valor const	288,40	285,98	268,30			
2 Huevos	<b>valor corr</b>	<b>92,45</b>	<b>93,32</b>	<b>93,03</b>			
	indice2000	100,00	98,28	104,07			
	valor const	92,45	94,96	89,39			
3 Otros	<b>valor corr</b>	<b>35,61</b>	<b>28,51</b>	<b>71,22</b>			
	indice2000	100,00	107,36	104,16			
	valor const	35,61	26,56	68,38			
A.3.- PRODUCCIÓN DE SERVICIOS	<b>valor corr</b>	<b>171,56</b>	<b>194,72</b>	<b>136,39</b>	<b>150,41</b>	<b>178,45</b>	<b>18,64%</b>
	indice2000	100,00	103,02	100,33	105,82	106,77	
	valor const	171,56	189,01	135,94	142,14	167,13	17,58%
A.4.- ACTIVIDADES SECUNDARIAS NO AGRARIAS	<b>valor corr</b>	<b>106,58</b>	<b>163,71</b>	<b>191,11</b>	<b>142,51</b>	<b>157,69</b>	<b>10,66%</b>
	indice2000	100,00	103,02	100,33	105,82	106,77	
	valor const	107	158,91	190,48	134,67	147,69	9,67%
B.- CONSUMOS INTERMEDIOS (1+2+3+4+5+6+7+8+9+10)	<b>valor corr</b>	<b>1.995,81</b>	<b>2.122,05</b>	<b>2.133,23</b>	<b>2.095,57</b>	<b>2.294,14</b>	<b>9,48%</b>
	indice2000	100,00	102,19	104,18	104,08	108,33	
	valor const	1.995,81	2.076,49	2.047,59	2.013,42	2.117,73	5,18%
1 Semillas y Plantones	<b>valor corr</b>	<b>165,82</b>	<b>172,56</b>	<b>172,96</b>			
	indice2000	100,00	100,64	106,34			
	valor const	165,82	171,46	162,65			
2 Energía y Lubricantes	<b>valor corr</b>	<b>239,90</b>	<b>206,87</b>	<b>216,82</b>			
	indice2000	100,00	97,79	93,24			
	valor const	239,90	211,55	232,54			
3 Fertilizantes y Enmiendas	<b>valor corr</b>	<b>235,19</b>	<b>238,04</b>	<b>252,57</b>			
	indice2000	100,00	107,47	107,02			
	valor const	235,19	221,49	236,01			
4 Productos Fitosanitarios	<b>valor corr</b>	<b>187,06</b>	<b>222,61</b>	<b>224,73</b>			
	indice2000	100,00	101,82	107,32			
	valor const	187,06	218,63	209,40			
5 Gastos Veterinarios	<b>valor corr</b>	<b>51,87</b>	<b>54,24</b>	<b>61,11</b>			
	indice2000	100,00	100,60	100,89			
	valor const	51,87	53,92	60,57			
6 Piensos	<b>valor corr</b>	<b>455,70</b>	<b>495,32</b>	<b>484,00</b>			
	indice2000	100,00	102,82	102,32			
	valor const	455,70	481,74	473,03			
7 Mantenimiento de material	<b>valor corr</b>	<b>224,43</b>	<b>237,53</b>	<b>243,71</b>			
	indice2000	100,00	101,10	110,43			
	valor const	224,43	234,95	220,70			

**9.1.9. EVOLUCIÓN MACROMAGNITUDES AGRARIAS ANDALUCÍA (METODOLOGÍA SEC-95)**  
**(Valores corrientes y constantes a precios básicos en Mills. de €)**

(continúa)

		2000	2001	2002	2003	2004	Var 04/03
<b>8 Mantenimiento de edificios</b>	<b>valor corr</b>	<b>28,45</b>	<b>30,90</b>	<b>32,08</b>			
	indice2000	100,00	105,63	108,72			
	valor const	28,45	29,26	29,51			
<b>9 Servicios Agrícolas</b>	<b>valor corr</b>	<b>176,17</b>	<b>201,87</b>	<b>145,30</b>			
	indice2000	100,00	102,31	105,21			
	valor const	176,17	197,31	138,10			
<b>10 Otros Bienes y Servicios</b>	<b>valor corr</b>	<b>231,23</b>	<b>262,11</b>	<b>299,93</b>			
	indice2000	100,00	102,31	105,21			
	valor const	231,23	256,20	285,08			
<b>C=(A-B) VALOR AÑADIDO BRUTO</b>	<b>valor corr</b>	<b>6.763,91</b>	<b>7.500,14</b>	<b>8.445,98</b>	<b>7.808,89</b>	<b>8.952,42</b>	<b>14,64%</b>
	indice2000	100,00	98,42	100,11	111,28	112,90	
	valor const	6.763,91	7.620,35	8.436,73	7.017,54	7.929,63	13,00%
<b>D.- AMORTIZACIONES</b>	<b>valor corr</b>	<b>365,22</b>	<b>414,50</b>	<b>486,37</b>	<b>441,10</b>	<b>471,47</b>	<b>6,88%</b>
	indice2000	100,00	105,74	109,42	110,70	113,92	
	valor const	365,22	392,00	444,50	398,47	413,86	3,86%
<b>F.- OTRAS SUBVENCIONES</b>	<b>valor corr</b>	<b>94,13</b>	<b>120,30</b>	<b>266,72</b>	<b>177,54</b>	<b>139,97</b>	<b>-21,16%</b>
	indice2000	100,00	103,02	100,33	105,82	106,77	
	valor const	94,13	116,77	265,84	167,77	131,09	-21,86%
<b>G.- OTROS IMPUESTOS</b>	<b>valor corr</b>	<b>41,17</b>	<b>42,62</b>	<b>43,70</b>	<b>45,76</b>	<b>52,77</b>	<b>15,32%</b>
	indice2000	100,00	103,02	100,33	105,82	106,77	
	valor const	41,17	41,37	43,56	43,24	49,42	14,29%
<b>I = (C-D+F-G) RENTA AGRARIA</b>	<b>valor corr</b>	<b>6.451,65</b>	<b>7.163,32</b>	<b>8.182,62</b>	<b>7.499,57</b>	<b>8.568,15</b>	<b>14,25%</b>
	indice2000	100,00	98,08	99,61	111,21	112,78	
	valor const	6.451,65	7.303,76	8.214,51	6.743,61	7.597,43	12,66%

(1) Incluye: Uva de mesa y uva transformacion que elaboran las industrias

(2) Incluye: Aceituna de mesa y aceituna almazara que transforman las industrias.

Datos: 2000-2002 definitivos. 2003-2004 provisionales.

**Participación Provincial Producción Rama Agraria. Año 2004**

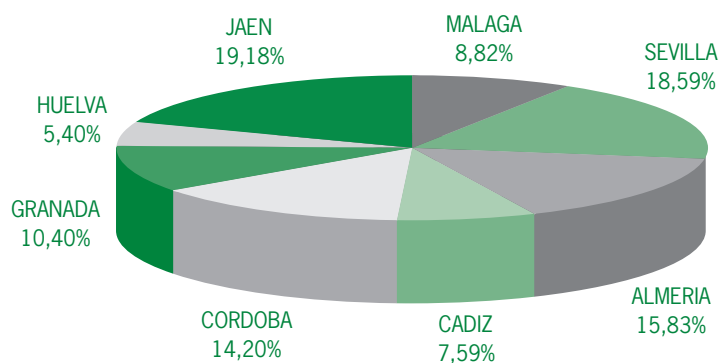

**Participación Provincial Renta Agraria. Año 2004**

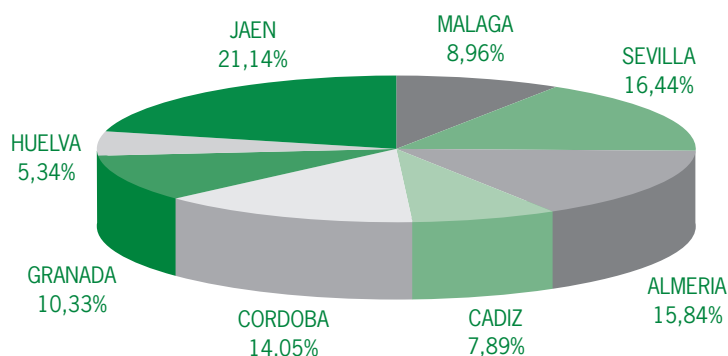

**9.2. V.A.B. A PRECIOS BÁSICOS ANDALUCÍA-ESPAÑA**

**BASE 1995. VALORES CONSTANTES**

Conceptos	1995	1996	1997	1998	1999	2000	2001	2002	2003	2004
<b>ANDALUCÍA</b>										
Agricultura y pesca	4.634.681	5.390.065	6.185.952	6.361.430	6.047.615	6.621.771	6.815.239 P	6.756.537 P	6.866.107 A	6.649.957 A
Total	54.108.277	55.576.193	58.318.240	60.377.575	62.716.936	66.401.535	68.495.260 P	70.452.325 P	72.292.001 A	74.339.094 A
Porcentaje	8,57	9,70	10,61	10,54	9,64	9,97	9,95	9,59	9,50	8,95
<b>ESPAÑA</b>										
Agricultura y pesca	18.630.000	21.901.000	22.468.000	22.329.000	21.194.000	21.758.000	21.117.000 P	21.472.000 P	21.177.000 A	21.059.000 A
Total	403.516.000	412.974.000	428.583.000	445.909.000	463.475.000	483.653.000	497.645.000 P	508.404.000 P	519.193.000 A	532.471.000 A
Porcentaje	4,62	5,30	5,24	5,01	4,57	4,50	4,24	4,22	4,08	3,95

P= Provisional

A= Avance

Unidades: Miles de €

Fuente: INE. Contabilidad Regional/Nacional de España.

**BASE 1995. VALORES CORRIENTES**

Conceptos	1995	1996	1997	1998	1999	2000	2001	2002	2003	2004
<b>ANDALUCÍA</b>										
Agricultura y pesca	4.634.681	5.428.241	5.577.752	5.620.106	5.200.408	5.574.544	5.962.740 P	5.813.213 P	6.147.258 A	6.108.816 A
Total	54.108.277	57.368.999	60.877.550	64.052.205	68.007.345	74.123.086	79.735.971 P	85.894.496 P	91.775.698 A	98.864.258 A
Porcentaje	8,57	9,46	9,16	8,77	7,65	7,52	7,48	6,77	6,70	6,18
<b>ESPAÑA</b>										
Agricultura y pesca	18.630.000	21.548.000	21.436.000	21.169.000	19.904.000	20.263.000	21.110.000 P	21.340.000 P	21.932.00 A	22.311.000 A
Total	403.516.000	426.890.000	452.351.000	480.649.000	511.054.000	551.436.000	592.397.000 P	631.886.000 P	670.181.000 A	715.192.000 A
Porcentaje	4,62	5,05	4,74	4,40	3,89	3,67	3,56	3,38	3,27	3,12

P= Provisional

A= Avance

Unidades: Miles de €

Fuente: INE. Contabilidad Regional/Nacional de España.

### 9.3. ENCUESTA ANUAL DE PRECIOS DE LA TIERRA 2004

#### 9.3.1. ENCUESTA ANUAL DE PRECIOS DE LA TIERRA POR PROVINCIAS Y APROVECHAMIENTO

Cultivo	Máximo euros/ha	Mínimo euros/ha	Más Frecuente euros/ha
<b>ALMERIA</b>			
Labor seco	13.679	4.827	8.159
Labor regadío	174.571	75.091	113.197
Frutales hueso	69.919	30.272	59.743
Frutos secos seco	9.006	4.286	6.583
Frutos secos regadío	38.546	19.371	32.081
Uva de mesa	117.337	53.087	79.644
Pastizales, erial pastos	2.191	1.019	1.487
<b>CADIZ</b>			
Labor seco	12.771	11.350	12.060
Labor regadío	27.328	25.792	26.629
Viñedo transformación	22.777	21.212	22.318
Pastizales	7.369	6.331	6.919
<b>CORDOBA</b>			
Labor seco	13.309	6.752	9.335
Labor regadío	29.347	14.411	21.823
Olivar almazara seco	30.886	13.069	21.440
Viñedo transf. seco	24.969	13.024	20.095
Pastizales	5.923	2.742	4.203
<b>GRANADA</b>			
Labor seco	5.468	3.315	4.140
Labor regadío	47.022	34.101	39.473
Frutales de hueso regadío	32.704	24.266	29.146
Frutos secos seco	6.111	3.599	4.315
Frutos secos regadío	5.357	3.611	4.782
Viñedo de mesa seco			
Olivar almazara seco	27.666	22.269	24.159
Pastizales	1.520	742	845
<b>HUELVA</b>			
Labor seco	10.445	9.555	10.000
Viñedo transf. seco	7.140	6.120	6.630
Freson	43.950	38.750	41.350

## 9.3.1. ENCUESTA ANUAL DE PRECIOS DE LA TIERRA POR PROVINCIAS Y APROVECHAMIENTO

(continuación)

Cultivo	Máximo euros/ha	Mínimo euros/ha	Más Frecuente euros/ha
<b>JAÉN</b>			
Labor seco	10.558	5.815	8.107
Labor regadío	22.555	12.526	17.950
Olivar almazara seco	36.059	20.398	28.785
Pastizales	1.615	901	946
<b>MÁLAGA</b>			
Labor seco	16.270	9.016	12.405
Labor regadío	41.820	27.200	34.450
Limón regadío	54.960	36.640	50.640
Frutos secos seco	12.450	7.575	8.679
Viñedo de mesa seco	33.000	13.500	25.000
Olivar almazara seco	47.536	27.210	30.020
Pastizales	4.860	1.980	3.960
<b>SEVILLA</b>			
Labor seco	13.204	8.757	10.929
Labor regadío	26.367	18.610	22.322
Naranja regadío	51.116	38.194	42.943
Frutales de hueso regadío	40.524	32.332	36.063
Olivar mesa seco	19.731	12.992	16.565
Olivar mesa regadío	29.064	20.091	23.992
Olivar almazara seco	19.685	13.756	17.081
Olivar almazara regadío	31.478	23.693	27.136
Viñedo	34.300	23.220	28.007
Pastizales	6.824	5.066	5.925

### 9.3.2. ENCUESTA DE PRECIOS DE LA TIERRA EN ANDALUCÍA Y ESPAÑA. SERIE HISTÓRICA (EUROS/ha.)

Cultivos y aprovechamiento	1992		1993		1994		1995		1996		1997		1998		1999	
	And.	Esp.	And.	Esp.	And.	Esp.	And.	Esp.	And.	Esp.	And.	Esp.	And.	Esp.	And.	Esp.
<b>TIERRAS DE LABOR</b>																
Secano	3.896	2.452	3.634	2.463	3.909	2.628	4.152	2.789	4.837	3.021	5.214	3.419	6.507	3.871	7.454	4.238
Regadio	10.781	7.441	11.165	7.212	11.249	7.503	11.457	7.870	11.878	8.429	14.222	9.505	19.618	11.341	19.576	11.770
<b>CITRICOS</b>																
Naranja regadio	17.189	25.002	16.101	21.995	17.147	24.263	18.012	26.146	18.529	28.298	22.274	33.762	29.798	38.959	38.771	42.758
Mandarino regadio		28.282		26.360		29.544		29.866		28.780		38.056		40.733		42.591
Limonero regadio		16.968		16.322		17.131		19.036		20.277		22.526		25.726		27.430
<b>FRUTALES</b>																
De hueso seco		9.468		7.856		8.014		8.650		8.703		9.583		10.840		11.702
De hueso regadio		11.930		10.751		10.638		11.107		12.357		14.582		15.637		16.674
De pepita seco		8.002		7.701		7.973		8.636		8.981		9.306		9.705		10.261
De pepita regadio		11.815		11.070		10.906		11.222		11.581		13.087		13.375		13.849
De fruto seco seco	2.419	2.973	2.143	2.809	2.181	2.960	2.214	3.188	2.438	3.505	2.701	3.911	3.253	4.477	3.080	4.811
De fruto seco regadio		8.349		7.892		7.193		7.717		8.928		10.048		12.213		13.321
<b>VIÑEDO</b>																
Viñedo de mesa seco		5.770		5.496		6.128		6.937		7.720		9.214		9.732		10.058
Viñedo de mesa regadio		9.676		12.707		13.695		14.049		15.269		17.447		21.395		23.214
* de transf. seco	5.984	5.453	7.061	5.190	7.593	5.874	8.557	6.009	9.502	6.440	10.572	7.698	11.924	9.423	13.577	12.245
* de transf. regadio												14.865		15.501		
<b>OLIVAR</b>																
Olivar de mesa seco		4.839		4.694		5.534		6.219		7.335		7.898		9.147		10.870
Olivar de mesa regadio												20.550		21.186		21.937
* almazara seco	5.931	4.808	7.159	5.638	8.375	6.456	8.816	6.784	9.684	7.501	12.637	9.171	15.726	11.579	19.089	13.975
* almazara regadio												27.099		27.998		29.395
<b>APROVECHAMIENTOS</b>																
Prados naturales seco		5.961		5.880		5.823		6.015		6.261		6.600		6.875		6.919
Prados naturales regadio		8.173		8.158		8.064		8.452		8.464		8.339		8.605		8.916
Pastizales seco	873	1.003	819	986	886	1.027	1.061	1.141	1.222	1.213	1.363	1.325	1.967	1.486	1.967	1.617
<b>GENERAL</b>																
(Media ponderada)	5.679	3.816	5.907	3.806	6.435	4.058	6.787	4.284	7.536	4.616	8.902	5.272	10.692	6.125	11.984	6.823
<b>INDICE</b>																
GENERAL (*)	63,8	72,4	66,4	72,2	72,3	77,0	76,2	81,3	84,6	87,6	100,0	100,0	120,1	116,2	134,6	129,5

**9.3.2. ENCUESTA DE PRECIOS DE LA TIERRA EN ANDALUCÍA Y ESPAÑA. SERIE HISTÓRICA (EUROS/ha.) (continuación)**

Cultivos y aprovechamiento	2000		2001		2002		2003		2004	
	And.	Esp.	And.	Esp.	And.	Esp.	And.	Esp.	And.	Esp.
<b>TIERRAS DE LABOR</b>										
Secano	8.049	4.471	7.864	4.744	8.141	5.146	9.133	5.425	9.680	5.675
Regadío	21.047	12.829	21.104	13.875	22.395	14.789	24.368	15.624	25.461	16.369
<b>CITRICOS</b>										
Naranja regadío	41.879	44.418	40.202	44.207	41.098	44.389	42.245	51.613	42.943	58.937
Mandarina regadío	44.864		49.436	41.891	50.793	43.859	58.543	45.921	65.244	
Limonero regadío	31.279		40.660	37.022	52.328	50.640	54.148	50.640	58.182	
<b>FRUTALES</b>										
De hueso seco		12.013		12.802		12.217		12.524		12.901
De hueso regadío		17.137		18.310	33.809	18.355	36.336	20.635	34.922	20.551
De pepita seco		10.649		11.781		12.140		12.922		13.590
De pepita regadío		14.484		14.822		15.641		17.143		17.449
De fruto seco seco	3.458	5.042	3.230	5.447	3.790	6.175	5.594	7.045	836	7.737
De fruto seco regadío		14.145		14.222	8.931	15.850	27.119	21.182	28.220	22.852
<b>VIÑEDO</b>										
Viñedo de mesa seco		9.533		10.817	10.342	10.029	23.321	11.982	23.321	12.121
Viñedo de mesa regadío		25.290		23.986	67.228	27.975	76.329	31.255	79.644	34.778
Viñedo de trans. seco	13.727	12.537	14.191	11.677	15.012	12.559	16.483	12.664	17.686	13.246
Viñedo de trans. regadío					18.790		18.827			19.920
<b>OLIVAR</b>										
Olivar de mesa seco		11.325		11.274	16.319	11.328	16.529	11.474	16.565	11.498
Olivar de mesa regadío		22.538		23.458	23.198	23.198	24.120	24.120	23.992	23.992
" almazara seco	21.955	15.789	22.405	16.099	22.384	16.162	23.460	16.919	25.143	18.153
" almazara regadío	30.655		31.759	35.146	32.343	35.024	32.327		38.398	35.337
<b>APROVECHAMIENTOS</b>										
Prados naturales seco		7.150		7.513		7.873		8.690		8.714
Prados naturales regadío		8.922		9.084		10.133		9.902		9.840
Pastizales seco	2.336	1.735	2.170	2.144	2.379	2.248	2.661	2.352	3.074	2.542
<b>GENERAL</b>										
(Media ponderada)	13.096	7.292	13.589	7.553	14.049	8.001	15.405	8.553	16.378	9.024
<b>INDICE</b>										
General (*)	147,1	138,3	152,6	143,3	158,0	151,8	173,0	162,0	184,0	171,0

## 9.4. PRECIOS PERCIBIDOS POR LOS AGRICULTORES 2004

Producto	Almería	Cádiz	Córdoba	Granada	Huelva	Jaén	Málaga	Sevilla	Andalucía
<b>CEREALES</b>									
Trigo blando o Semiduro	-	15,05	15,05	13,47	16,30	14,49	14,27	13,95	14,75
Trigo duro	-	14,45	14,45	13,99	17,00	13,16	14,85	14,06	14,38
Arroz Cáscara Redondo y Semilargo	-	-	-	-	-	-	-	17,82	17,33
Arroz Cáscara Largo	-	-	-	-	-	-	-	17,56	20,33
Cebada 6	-	-	-	-	-	-	-	-	12,57
Cebada 2	-	-	-	-	-	-	-	-	13,38
Avena	-	-	-	-	-	-	-	-	13,96
Maiz grano	-	14,99	14,99	14,30	-	13,82	-	14,19	14,80
Sorgo grano	-	14,15	14,15	-	-	-	-	14,04	14,37
<b>LEGUMINOSAS</b>									
Judías secas	-	-	-	-	-	130,00	-	-	119,04
Lentejas	-	-	-	-	-	68,77	-	-	60,32
Garbanzos	-	-	-	-	121,06	95,99	74,58	64,11	65,30
Habas secas	-	-	-	16,62	-	20,75	20,22	16,31	19,27
Yeros	13,00	-	-	16,00	-	-	-	-	16,16
Veza Grano	-	-	-	17,00	-	32,40	27,86	-	22,45
<b>TUBERCULOS CONSUMO HUMANO</b>									
Patata extratemprana	-	-	-	-	-	-	-	-	49,61
Patata temprana	-	-	-	-	-	-	-	-	37,17
Patata media estación	-	-	-	-	-	-	-	-	23,68
Patata Tardía	-	-	-	-	-	-	-	-	25,72
Batata-Boniato	-	-	-	-	-	-	-	-	32,10
<b>CULTIVOS INDUSTRIALES</b>									
Remolacha azucarera	-	4,82	4,82	-	6,10	5,42	-	5,88	19,60
Algodón bruto (s/subv.)	-	-	-	-	-	-	-	-	95,68
Girasol	-	23,00	23,00	23,90	18,00	23,00	23,32	24,51	23,41
Caña de azúcar	-	-	-	-	-	-	-	-	3,64
<b>OLIVAR</b>									
Aceituna para Aderezo Manzanilla Fina	-	-	-	-	57,20	-	-	56,48	56,75
Aceituna para Aderezo Hojiblanca	-	41,71	41,71	40,56	-	-	39,41	44,76	40,17
Aceitunaa para Aderezo Gordal	-	-	-	-	70,08	-	-	71,44	70,34
<b>CULTIVOS FORRAJEROS</b>									
Heno de alfalfa	-	15,80	15,80	12,44	-	25,36	-	16,79	16,05
Veza para forraje	-	10,24	10,24	-	10,95	-	11,00	10,41	10,71
<b>CITRICOS</b>									
Naranja Navelina	-	18,40	18,40	-	18,21	-	-	15,98	17,49
" Washington y T. Navel	18,88	19,89	19,89	28,06	19,79	-	-	17,61	19,06
" Navel Late	-	-	-	-	30,88	-	20,00	29,48	27,31
" Salustiana	-	20,60	20,60	-	21,33	-	-	20,02	19,38
" Verna	-	-	-	-	-	-	11,72	-	11,84
" Valencia Late	-	-	-	-	23,00	-	21,00	29,73	26,03
" para industria	13,66	12,64	12,64	-	-	-	-	12,61	12,35
Mandarina Clausellina	-	-	-	-	-	-	-	-	27,03
Otras Satsuma	-	-	-	-	-	-	-	-	24,02
Clementina Temprana	-	-	-	-	-	-	-	-	29,34
" de Nules	-	-	-	-	-	-	-	-	26,87
" Fina	-	-	-	-	-	-	-	-	22,42



**9.4. PRECIOS PERCIBIDOS POR LOS AGRICULTORES 2004 (continuación)**

Producto	Almería	Cádiz	Córdoba	Granada	Huelva	Jaén	Málaga	Sevilla	Andalucía
Clemevilla o Nova	-	-	-	-	-	-	-	-	26,63
Mandarina Fortuna	-	-	-	-	-	-	-	-	39,00
Otras mandarinas	-	-	-	-	-	-	-	-	22,07
Limón Verna	21,67	-	-	-	-	-	16,31	-	17,81
* Fino o Mesero	16,16	-	-	17,21	-	-	18,88	-	18,16
<b>FRUTALES NO CITRICOS</b>									
Manzana Starking y rojas	60,00	-	-	60,00	-	-	-	-	60,00
* Golden y amarillas	-	-	-	54,06	-	65,00	59,98	-	57,20
* Reineta y ácidas	-	-	-	-	-	-	-	-	70,00
Pera Castell y tempranas	-	-	-	-	-	-	-	-	120,00
* Ercolini	-	-	-	65,70	-	-	75,35	-	67,65
* Blanquilla	-	-	-	-	-	-	-	-	42,00
Nispero	-	-	-	-	-	-	-	-	115,44
* media temporada	-	-	-	-	-	-	-	-	60,65
Melocotón extratemprano	-	200,00	200,00	-	120,00	-	-	130,79	165,45
* temprano carne-blanda	-	240,00	240,00	-	167,50	-	-	95,00	144,64
* temprano carne-dura	90,00	90,00	90,00	-	90,00	78,00	-	90,00	108,66
* tardío amarillo	86,67	86,67	86,67	87,88	86,67	-	-	-	93,80
* tipo Nectarina	55,00	55,00	55,00	-	62,50	69,94	55,00	-	68,56
Otras cerezas	-	-	-	-	-	-	-	-	170,05
Ciruelas Claudia y otras tardías	53,61	-	-	-	54,31	55,23	-	-	61,34
* Golden Japan y amarillas	75,60	81,15	81,15	77,45	-	51,92	98,95	70,25	68,02
* Santa Rosa y tempranas rojas	52,65	51,75	51,75	51,87	52,65	-	51,48	73,00	59,76
Higos y Brevas	-	-	-	-	-	-	-	-	121,53
Chirimoya	-	-	-	-	-	-	-	-	85,28
Granada	-	-	-	-	-	-	-	-	53,25
Aguacate	-	-	-	-	-	-	-	-	89,35
Caqui	-	-	-	-	-	-	-	-	106,63
Fresón	-	-	-	-	79,42	-	-	-	92,91
<b>VIÑEDO</b>									
Uva de mesa Moscatel	-	-	-	-	-	-	60,00	-	60,00
* * * Cardinal	-	-	-	-	45,00	-	-	-	45,00
Uva - Pasa	-	-	-	-	-	-	300,40	-	300,40
<b>FRUTOS SECOS</b>									
Almendra Cáscara Largueta	182,26	-	-	149,47	-	157,94	-	-	162,77
* * Marcona	161,64	171,48	171,48	156,45	-	152,46	-	-	156,16
* * Comuna	128,51	-	-	115,51	-	119,56	-	-	124,65
* * Mollar	143,61	-	-	-	-	151,92	-	-	145,18
<b>HORTALIZAS</b>									
Lechuga Romana	-	14,25	14,25	18,14	27,40	34,94	52,71	30,38	30,36
* Acogollada	29,74	27,37	27,37	25,38	-	-	29,07	-	27,49
Escarola	-	-	-	-	-	-	-	-	72,55
Coliflor	32,85	35,71	35,71	36,25	37,17	46,95	39,89	40,49	42,63
Col Repollo hoja lisa	20,37	-	-	77,33	20,82	-	16,80	23,30	25,35
* Brócoli	-	-	-	-	-	-	-	-	43,63
Tomate para industria	8,94	-	-	8,62	-	-	-	-	9,75
* 1 - I / 31 - V	-	-	-	-	-	-	-	-	52,33
* 1 - VI / 31 - IX	-	-	-	-	-	-	-	-	33,04
* 1 - X / 31 - XII	-	-	-	-	-	-	-	-	84,76

#### 9.4. PRECIOS PERCIBIDOS POR LOS AGRICULTORES 2004 (continuación)

Producto	Almería	Cádiz	Córdoba	Granada	Huelva	Jaén	Málaga	Sevilla	Andalucía
Zanahoria	-	33,75	33,75	34,87	35,59	-	54,97	32,30	31,12
Guisante consumo en fresco	174,33	132,18	132,18	122,48	170,27	146,38	139,69	-	147,48
Cebolla Babosa y extratemprana	31,33	16,76	16,76	23,26	-	-	13,93	22,20	20,87
" Grano o Valenciana	-	-	-	22,24	-	-	20,19	22,90	23,89
Pepino	30,31	24,95	24,95	30,42	29,40	46,00	24,15	-	36,16
Puerro	-	-	-	-	-	-	-	-	66,95
Pimiento rojo	95,74	-	-	33,39	92,49	-	-	-	105,54
" verde	74,41	48,46	48,46	62,67	67,89	38,00	83,06	-	82,65
" para industria	-	-	-	-	-	38,00	-	-	25,50
Alcachofa verde	-	75,45	75,45	92,91	-	-	80,76	113,57	137,19
" para industria	-	-	-	-	-	-	-	-	30,27
Espárrago consumo en fresco	-	159,55	159,55	164,29	182,17	206,93	111,25	141,69	174,66
" para industria	-	-	-	160,00	-	-	-	160,00	160,00
Melón	53,26	15,45	15,45	30,00	19,59	-	27,65	43,06	38,88
Sandía	21,94	10,12	10,12	7,75	10,30	-	33,75	17,51	20,05
Calabacín	-	-	-	-	-	-	-	-	37,48
Ajo seco	-	71,38	71,38	71,79	77,82	70,34	75,42	-	73,21
Haba verde	73,23	57,00	57,00	60,04	42,27	79,80	85,90	77,05	67,67
Judía verde plana	136,66	-	-	166,54	134,15	123,66	132,97	-	143,19
" " tubular	206,40	-	-	189,31	-	88,13	-	-	199,23
" " para industria	-	-	-	-	-	55,80	-	-	54,33
Espinaca	-	38,28	38,28	47,33	69,57	60,00	57,60	45,88	42,53
Berenjena	49,64	52,00	52,00	37,49	47,75	44,00	46,03	-	50,53
<b>VINO</b>									
Mosto	39,38	-	-	-	51,07	-	-	-	43,07
Vino Blanco D.O. (1)	-	-	-	-	2,71	-	-	-	2,72
" " otros de mesa	-	-	-	-	2,19	-	-	2,07	2,15
" " " " otros de mesa	-	-	-	2,25	-	-	-	-	2,25
Uva para Transformación	-	-	-	-	-	-	-	-	16,49
<b>ACEITE</b>									
Aceite de Oliva Virgen extra de < 1º	-	246,01	246,01	246,84	-	242,09	254,05	229,02	241,92
" " " " fino de 1º a 1,5º	-	239,26	239,26	236,10	-	238,07	237,32	217,49	235,14
" " " " corriente de 1,6º a 3,3º	-	233,76	233,76	231,46	225,90	234,47	228,62	210,65	231,58
Aceite de Oliva Virgen extra de < 0,8º	-	-	-	-	-	-	-	-	244,18
Aceite de Oliva Virgen extra de < 0,8º a 2º	-	-	-	-	-	-	-	-	237,47
Aceite de Oliva Virgen extra de > 2º	-	-	-	-	-	-	-	-	233,15
Aceituna para Almazara	-	-	-	-	-	-	-	-	45,07
<b>FLORES</b>									
Flor Cortada Claveles	82,95	88,65	88,65	86,81	93,88	-	-	88,98	94,19
" " Rosas	401,13	-	-	-	-	-	448,93	434,45	489,74
" " Crisantemos	-	-	-	410,79	-	-	413,25	-	417,90
Flor en tiesto Begonias	-	-	-	-	-	-	-	-	100,47
" " " Petunias	-	-	-	-	-	-	-	-	83,42
" " " Geranios	-	-	-	-	-	-	-	-	65,79
Planta ornamental Helecho	-	-	-	-	-	-	-	-	174,78
" " Rosales	-	-	-	-	-	-	-	-	194,78
" " Mimosas	-	-	-	-	-	-	-	-	405,53
" " Coníferas	-	-	-	-	-	-	-	-	354,75

**9.4. PRECIOS PERCIBIDOS POR LOS AGRICULTORES 2004 (continuación)**

Producto	Almería	Cádiz	Córdoba	Granada	Huelva	Jaén	Málaga	Sevilla	Andalucía
<b>GANADO PARA ABASTO</b>									
Terneros (para abasto)	-	241,89	241,89	-	-	-	-	161,49	179,09
Añojos (para abasto)	-	176,74	176,74	202,40	-	-	179,65	147,68	185,70
Novillos (para abasto)	-	157,10	157,10	160,99	-	123,21	137,24	132,83	162,80
Vacuno mayor (para abasto)	-	78,79	78,79	94,97	-	-	56,91	74,10	76,09
Cordero Lechal	383,80	373,98	373,98	338,79	-	391,09	-	384,70	360,35
"  Recental	262,31	269,75	269,75	281,34	276,46	316,61	-	287,22	285,45
"  Pascual	235,84	248,77	248,77	237,06	248,14	284,75	-	228,09	247,93
Ovino mayor (oveja)	44,26	45,10	45,10	29,08	79,02	-	-	29,58	41,83
Cabrito Lechal	471,29	443,10	443,10	-	-	438,26	417,15	455,53	443,28
Chivos	244,19	283,13	283,13	-	298,63	301,53	444,73	273,50	288,08
Caprino mayor	54,19	161,71	161,71	-	136,41	76,82	68,71	42,51	59,16
Cerdo cebado Ibérico	-	185,84	185,84	-	190,17	-	146,58	170,99	181,72
"  "  otras razas	110,25	180,35	180,35	121,27	-	100,18	107,81	105,72	111,42
Cerdos desvieje	52,24	50,00	50,00	55,21	51,74	61,12	-	52,62	52,58
Pollo de granja	91,46	-	-	79,08	-	-	-	85,76	86,41
Gallinas	-	41,45	41,45	52,70	-	27,80	42,75	44,71	44,40
Conejos	-	-	-	162,84	-	-	-	169,23	162,99
<b>LECHE</b>									
Leche de vaca	-	31,56	31,56	34,64	-	29,46	33,43	31,86	31,54
"  "  oveja	-	-	-	-	-	-	-	-	73,33
"  "  cabra	49,71	48,60	48,60	55,95	49,67	48,05	45,96	48,32	48,46
<b>HUEVOS</b>									
Huevos de gallina cat. XL	-	-	-	-	-	-	-	-	98,42
"  "  "  cat. L	-	-	-	-	-	-	-	-	73,59
"  "  "  cat. M	-	-	-	-	-	-	-	-	70,26
"  "  "  cat. S	-	-	-	-	-	-	-	-	58,96
<b>LANA</b>									
Lana blanca fina	-	50,00	50,00	-	50,00	-	-	-	37,40
"  "  entrefina	-	36,00	36,00	-	-	36,00	36,00	-	26,75
Otras lanas	-	-	-	-	-	-	-	-	11,00
<b>GANADO PARA VIDA</b>									
Vacas aptitud leche	-	950,68	950,68	1309,24	-	1472,60	-	844,07	1012,89
Novillas aptitud leche	-	1169,22	1169,22	1225,13	-	-	-	1126,42	1216,68
Ternero/as descastrados (1-3 sem.)	-	-	-	-	-	-	-	-	145,87
Ternero/as destetados (3-7 meses)	-	-	-	-	-	-	-	-	337,34
Ovejas	78,60	69,77	69,77	74,18	75,75	71,55	75,11	84,84	76,33
Primalas	69,70	123,08	123,08	69,02	83,87	-	118,28	94,80	84,74
Cabras	94,21	39,25	39,25	89,23	88,14	90,00	111,23	110,12	98,55
Lechones	38,15	-	-	-	-	-	-	-	39,96
Pollitos de 1 día	30,41	31,82	31,82	-	-	-	-	26,88	28,54
<b>FORESTALES</b>									
Pino Pinaster para trituration	-	1767,10	1767,10	-	-	1639,94	-	-	1859,72
"  Laricio para aserrío y apeas	-	-	-	3569,09	-	-	-	-	-
"  Pinaster para aserrío y apeas	-	3109,00	3109,00	-	-	3056,82	-	-	3152,12
"  Pinea para aserrío y apeas	-	-	-	-	1950,00	-	-	2580,26	-
"  Halepensis para aserrío y apeas	3265,22	-	-	3181,13	-	3110,57	3161,58	-	3177,39
Eucalipto para trituration	-	-	-	-	1800,00	-	-	1312,41	1678,63
Chopo para aserrío y apeas	-	4736,36	4736,36	4422,43	-	5001,19	-	-	4535,77
Corcho	-	161,31	161,31	-	161,31	161,31	161,31	161,31	162,34

Los precios contenidos en este apartado son, en general, en Euros/100 kg, excepto los siguientes:

Vino .....	Euros/hgdo.
Mosto .....	Euros/100 libros.
Leche .....	Euros/100 litros.
Flor cortada .....	Euros/100 docenas.
Huevos .....	Euros/100 docenas.
Flor en tiesto .....	Euros/100 unidades.
Plantas ornamentales .....	Euros/100 unidades.
Animales vivos .....	Euros/100 unidades.
Ganado para abasto .....	Euros/100 kgs. vivo.
Maderas .....	Euros/100 m <sup>3</sup> .

**10<sup>a</sup>**

**P A R T E**

PESCA



## 10.1. PESCA FRESCA SUBASTADA EN LONJAS. 2004

### 10.1.1. PESCA FRESCA SUBASTADA EN LONJAS POR PUERTOS. ALMERÍA

#### 10.1.1.1. ADRA

Especie	Total Kilos	Total Euros	Euros/kg	Especie	Total Kilos	Total Euros	Euros/kg
ACEDÍA	48	61,68	1,29	RODABALLOS	144	3.116,45	21,60
ALACHA	84.852	27.008,96	0,32	ROMERILLO	111	714,46	6,43
ALGARINES	2.340	1.170,00	0,50	RUBIOS	1.941	5.238,42	2,70
ARAÑAS	68	160,51	2,37	SALEMA	1.752	306,60	0,18
ATÚN BLANCO	120	194,40	1,62	SALMONETES	27.726	249.579,23	9,00
ATÚN ROJO	49	206,10	4,21	SAMA DE PLUMA	42	410,83	9,71
BACALADILLA	55.615	85.034,15	1,53	SARDINA	614.071	484.340,22	0,79
BACORETA	6.051	7.798,03	1,29	SARGO	7.697	21.350,54	2,77
BAILA	25	177,54	7,06	SARGO BREADO	113	1.003,78	8,90
BESUGO BLANCO	22.560	31.751,30	1,41	SERRANO	6.245	8.601,16	1,38
BOGA	2.431	1.067,28	0,44	TINTORERA	359	1.606,37	4,48
BONITO	14.514	44.844,02	3,09	VORAZ	378	2.150,71	5,69
BOQUERÓN	12	59,52	4,96	<b>TOTAL PECES</b>	<b>2.132.069</b>	<b>2.222.729,05</b>	<b>1,04</b>
BRECA	3.773	24.556,71	6,51	BÚSANO	10	189,28	19,51
BROTOLAS	5.918	39.739,46	6,72	CALAMARES	7.609	105.277,56	13,84
CABALLAS	1.078.864	297.972,08	0,28	CAÑAILLA	15	123,06	8,26
CABRACHO	111	1.239,34	11,13	CARACOLAS	26	213,00	8,24
CAZÓN	404	2.855,71	7,07	CHOCO	16.196	84.882,56	5,24
CHERNA	19	296,18	15,27	CONCHA FINA	118	381,54	3,24
CHOPA	21	69,09	3,29	POTAS	278	1.287,11	4,64
CHUCHOS	186	109,74	0,59	PULPO	40.464	145.211,45	3,59
CONGRIO	1.164	951,72	0,82	PULPO BLANCO Y ALMIZCLADO	324	225,24	0,70
DORADA	2.732	14.949,78	5,47	<b>TOTAL MOLUSCOS</b>	<b>65.039</b>	<b>337.790,78</b>	<b>5,19</b>
ESCUALOS DIVERSOS	953	3.054,42	3,21	BOGAVANTE	26	850,55	33,22
ESPETONES	2.600	4.822,57	1,85	CAMARONES O QUISQUILLAS	8.322	59.837,82	7,19
GALLINETA	4.868	30.935,52	6,35	CENTOLLA	3	14,18	4,57
HERRERA	379	1.388,11	3,66	CIGALA	8.078	279.196,31	34,56
HURTA O URTA	40	461,87	11,55	GAMBA BLANCA	9.933	250.470,10	25,22
JURELES	45.499	80.562,60	1,77	GAMBA ROJA O ALISTAO	301	13.138,55	43,61
LENGUADOS	1.819	40.790,82	22,43	LANGOSTAS	627	19.338,08	30,85
LISAS	3.192	1.682,28	0,53	<b>TOTAL CRUSTÁCEOS</b>	<b>27.291</b>	<b>622.845,59</b>	<b>22,82</b>
LUBINA	1.773	14.224,94	8,02	<b>TOTAL</b>	<b>2.224.398</b>	<b>3.183.365,42</b>	<b>1,43</b>
MARRAJO	414	1.347,04	3,25				
MELVA	168	305,88	1,82				
MERLUZA	21.991	175.577,68	7,98				
MERO	167	4.021,62	24,02				
OBLADA	924	365,76	0,40				
PÁMPANO BLANCO	5.004	7.347,36	1,47				
PARGO O BOCINEGRO	2.806	26.513,54	9,45				
PECES VARIOS	15.482	26.948,28	1,74				
PEJERREY	132	65,88	0,50				
PEZ BALLESTA	11	92,75	8,10				
PEZ DE SAN PEDRO	853	13.491,98	15,82				
PEZ ESPADA	4.443	34.100,34	7,67				
PEZ LIMÓN	32.568	187.679,39	5,76				
PEZ SAPO	413	1.728,04	4,18				
PINTARROJAS	14.709	23.248,27	1,58				
RAPES	20.009	166.466,11	8,32				
RASCACIOS	8.100	14.182,61	1,75				
RAYAS	296	631,34	2,13				

### 10.1.1.2. ALMERÍA

Especie	Total Kilos	Total Euros	Euros/kg	Especie	Total Kilos	Total Euros	Euros/kg
ALACHA	180.622	66.742,30	0,37	PEZ SABLE	6.087	2.337,04	0,38
ALGARINES	4.580	4.693,00	1,02	PINTARROJAS	22.009	28.224,25	1,28
ANCHOVA	30	195,90	6,53	PODAS	516	1.852,44	3,59
ARAÑAS	5.195	6.810,94	1,31	RAPES	62.277	437.186,04	7,02
ATÚN ROJO	339	1.704,60	5,02	RASCACIOS	3.660	17.590,12	4,81
BACALADILLA	103.721	176.884,36	1,71	RAYAS	12.399	20.016,35	1,61
BESUGO BLANCO	54.368	78.961,15	1,45	RODABALLOS	103	750,08	7,28
BOCANEGRA	17.083	32.951,96	1,93	RUBIOS	4.611	10.169,47	2,21
BOGA	60.864	22.489,32	0,37	SALEMA	3.498	1.046,96	0,30
BONITO	15.173	33.419,38	2,20	SALMONETE DE FANGO	56.712	299.067,70	5,27
BOQUERÓN	13.730	62.835,15	4,58	SALMONETES	11.515	58.118,70	5,05
BRECA	6.253	25.781,94	4,12	SAMA DE PLUMA	855	5.837,40	6,83
BROTOLA DE FANGO	24.725	92.830,15	3,75	SARDINA	456.400	342.959,15	0,75
BROTOLA DE ROCA	19.643	81.807,18	4,16	SARGO	4.857	17.016,47	3,50
BROTOLAS	16.624	54.424,96	3,27	SERRANO	22	114,96	5,23
CABALLA	402.587	249.223,22	0,62	SERRANOS	398	670,12	1,68
CABALLA DEL SUR	60	86,00	1,43	TINTORERA	861	2.661,83	3,09
CABALLAS	381.620	188.392,95	0,49	VORAZ	2.468	16.223,48	6,57
CABRACHO	2.996	28.068,99	9,37	<b>TOTAL PECES</b>	<b>2.465.266</b>	<b>4.109.147,59</b>	<b>1,67</b>
CAZÓN	496	3.051,91	6,16	CALAMARES	28.102	287.221,11	10,22
CHERNA	153	1.644,66	10,74	CARACOLAS	94	153,08	1,63
CHUCLA	1.442	1.158,30	0,80	CHOCO	27.743	98.727,03	3,56
CHUCLAS O CAMELES	9.563	4.749,69	0,50	POTAS	9.060	22.350,20	2,47
CINTA	1.892	1.419,00	0,75	PULPO	31.112	74.191,28	2,38
CONGRIO	856	1.211,90	1,42	PULPO BLANCO			
DENTONES	120	24,00	0,20	Y ALMIZCLADO	27.208	69.090,46	2,54
DORADA	245	1.482,20	6,05	PULPOS	38.216	69.266,66	1,81
ESCUALOS DIVERSOS	60	134,00	2,23	<b>TOTAL MOLUSCOS</b>	<b>161.535</b>	<b>620.999,82</b>	<b>3,84</b>
ESPETONES	22.016	15.445,89	0,70	CAMARONES O QUISQUILLAS	55.364	339.765,48	6,14
GALLINETA	17.029	57.127,45	3,35	CANGREJOS	871	1.531,25	1,76
GALLOS	104	2.070,24	19,91	CARABINERO	60	63,00	1,05
GOBIDOS	776	1.271,84	1,64	CIGALA	37.648	751.336,90	19,96
HERRERA	810	2.555,05	3,15	GALERA	74	69,92	0,94
JAPUTA	10	69,00	6,90	GAMBA BLANCA	47.656	388.157,14	8,14
JUREL MEDITERRÁNEO	71.873	191.574,08	2,67	GAMBA ROJA O ALISTAO	210.197	5.717.276,97	27,20
JURELES	133.318	275.496,42	2,07	LANGOSTAS	3.176	37.781,55	11,90
LENGUADOS	402	3.716,71	9,25	QUISQUILLA	20.373	263.363,90	12,93
LISAS	1.440	921,00	0,64	<b>TOTAL CRUSTÁCEOS</b>	<b>375.418</b>	<b>7.499.346,11</b>	<b>19,98</b>
LUBINA	15	37,05	2,47	<b>TOTAL</b>	<b>3.002.219</b>	<b>12.229.493,52</b>	<b>4,07</b>
MARRAJO	70	199,00	2,84				
MELVA	3.375	4.130,10	1,22				
MERLUZA	95.210	464.942,47	4,88				
MERO	1.096	13.682,61	12,49				
OBLADA	7.804	7.692,74	0,99				
PAMPANO BLANCO	2.900	5.011,45	1,73				
PAPARDA	100	190,00	1,90				
PARGO O BOCINEGRO	5.149	39.464,97	7,66				
PECES VARIOS	74.942	207.928,28	2,77				
PEJERREY	6.598	13.389,32	2,03				
PEJERREYES	1.226	2.244,12	1,83				
PEZ DE SAN PEDRO	5.593	62.498,77	11,17				
PEZ ESPADA	13.510	100.606,27	7,45				
PEZ LIMÓN	25.612	151.861,10	5,93				



## 10.1.1.3. CARBONERAS

Especie	Total Kilos	Total Euros	Euros/kg	Especie	Total Kilos	Total Euros	Euros/kg
ALACHA	7.900	4.864,20	0,62	CHOCO	6	20,40	3,40
ATÚN BLANCO	382	1.966,40	5,15	POTAS	15	35,00	2,33
ATÚN ROJO	3.043	21.085,30	6,93	PULPO	85	266,26	3,15
BACALADILLA	90	202,46	2,25	<b>TOTAL MOLUSCOS</b>	<b>106</b>	<b>321,66</b>	<b>3,05</b>
BACORETA	30.570	26.552,31	0,87	CAMARONES O QUISQUILLAS	304	1.900,30	6,25
BESUGO BLANCO	235	254,80	1,08	CANGREJOS	52	130,30	2,51
BOGA	914	401,60	0,44	CIGALA	130	5.083,92	39,26
BONITO	5.486	10.221,90	1,86	GAMBA ROJA O ALISTAO	9.557	381.070,47	39,88
BRECA	260	1.744,83	6,72	LANGOSTAS	100	1.881,55	18,86
BROTOLAS	1.127	4.198,09	3,72	<b>TOTAL CRUSTÁCEOS</b>	<b>10.142</b>	<b>390.066,54</b>	<b>38,46</b>
CABALLA DEL SUR	91.910	56.648,68	0,62	<b>TOTAL</b>	<b>370.020</b>	<b>1.426.609,43</b>	<b>3,86</b>
CABRACHO	243	1.605,61	6,62				
CAZÓN	10	52,00	5,20				
CHERNA	1.348	16.552,89	12,28				
CHUCLAS O CAMELES	1.920	464,40	0,24				
CONGRIO	2.244	5.073,03	2,26				
DENTONES	60	27,24	0,45				
ESCUALOS DIVERSOS	631	522,65	0,83				
ESPETONES	165	102,60	0,62				
GALLINETA	712	2.403,16	3,38				
HERRERA	42	66,35	1,60				
JAPUTA	93	323,77	3,49				
JUREL MEDITERRÁNEO	17.970	33.100,45	1,84				
JURELES	10.280	4.713,28	0,46				
LISAS	15	7,50	0,50				
LLAMPUGA	6	8,40	1,40				
MARRAJO	18	55,80	3,10				
MELVA	44.050	61.692,90	1,40				
MERLUZA	578	3.995,61	6,91				
OBLADA	2.190	2.939,70	1,34				
PARGO O BOCINEGRO	168	1.113,00	6,64				
PECES VARIOS	5.470	10.661,52	1,95				
PEZ DE SAN PEDRO	115	1.262,68	10,95				
PEZ ESPADA	38.093	271.263,96	7,12				
PEZ LIMÓN	16.196	97.986,24	6,05				
PEZ SABLE	9.881	14.221,61	1,44				
PINTARROJAS	373	1.193,50	3,20				
RAPES	82	507,60	6,19				
RAYAS	85	43,84	0,52				
RODABALLOS	5	57,00	12,67				
RUBIOS	45	113,52	2,55				
SALEMA	3.210	485,70	0,15				
SALMONETE DE ROCA	65	940,60	14,47				
SARDINA	4.105	1.511,75	0,37				
SARGOS	9	34,41	3,70				
TINTORERA	120	233,05	1,95				
VORAZ	57.263	372.743,37	6,51				
<b>TOTAL PECES</b>	<b>359.772</b>	<b>1.036.221,23</b>	<b>2,88</b>				

### 10.1.1.4. GARRUCHA

Especie	Total Kilos	Total Euros	Euros/kg	Especie	Total Kilos	Total Euros	Euros/kg
AGUACIOSO MEDITERRÁNEO	96	183,55	1,92	SALMONETES	20.186	160.808,00	7,97
ALACHA	25.372	15.390,52	0,61	SARDINA	809	539,66	0,67
ATÚN ROJO	876	5.096,30	5,82	SARGO	208	519,45	2,50
BACALADILLA	61.275	122.497,83	2,00	SERRANO	40	294,15	7,45
BACORETA	2.027	5.714,95	2,82	TINTORERA	192	1.051,65	5,48
BESUGO BLANCO	12.238	14.013,91	1,15	VORAZ	563	3.772,90	6,70
BOCANEGRA	13.251	56.095,56	4,23	ZORROS	183	874,05	4,79
BOGA	13.170	5.220,17	0,40	<b>TOTAL PECES</b>	<b>477.276</b>	<b>1.530.505,83</b>	<b>3,21</b>
BONITO	761	4.351,65	5,72	CALAMARES	1.952	28.889,25	14,80
BRECA	2.025	12.294,14	6,07	POTAS	2.452	7.867,20	3,21
BROTOLAS	32.796	155.890,05	4,75	PULPOS	17.753	55.410,90	3,12
CABALLAS	37.391	25.803,89	0,69	SEPIAS O CHOPITOS			
CAZÓN	383	2.271,25	5,93	O GLOBITOS	9.365	48.279,70	5,16
CHERNA	172	2.589,05	15,05	<b>TOTAL MOLUSCOS</b>	<b>31.522</b>	<b>140.447,05</b>	<b>4,46</b>
CHUCHOS	221	130,16	0,59	CAMARÓN NARVAL	149	7.158,00	48,04
CHUCLAS O CAMELES	12.335	5.939,09	0,48	CAMARONES O QUISQUILLAS	34.208	365.478,40	10,68
CONGRIO	1.858	3.123,45	1,68	CANGREJOS	3.013	5.829,35	1,93
CORVINA	16	104,65	6,75	CIGALA	6.273	271.158,20	43,23
DORADA	327	2.613,75	7,99	GAMBA BLANCA	2.202	88.133,80	40,02
ESCUALOS DIVERSOS	2.805	1.950,25	0,70	GAMBA ROJA O ALISTAO	91.288	3.584.094,19	39,26
ESPETONES	1.462	2.086,01	1,43	LANGOSTAS	191	2.808,35	14,70
FALSO ABADEJO	23	310,20	13,79	<b>TOTAL CRUSTÁCEOS</b>	<b>137.323</b>	<b>4.324.660,29</b>	<b>31,49</b>
GALLINETA	4.191	9.587,35	2,29	<b>TOTAL</b>	<b>646.120</b>	<b>5.995.613,17</b>	<b>9,28</b>
HERRERA	986	2.258,78	2,29				
JAPUTA	658	1.926,35	2,93				
JURELES	25.410	40.848,76	1,61				
LENGUADO	365	2.591,95	7,10				
LISAS	723	739,41	1,02				
LLAMPUGAS	1.489	1.739,06	1,17				
LUBINA	29	160,60	5,59				
MARRAJO	355	1.595,80	4,50				
MELVA	57.230	77.900,39	1,36				
MERLUZA	28.385	210.403,00	7,41				
MERO	61	1.065,30	17,61				
MUSOLA	5	14,50	3,22				
OBLADA	312	157,08	0,50				
PALOMETON	547	1.310,45	2,40				
PAMPANO BLANCO	951	2.226,88	2,34				
PARGO O BOCINEGRO	466	4.827,85	10,37				
PECES VARIOS	13.384	30.822,17	2,30				
PEZ BALLESTA	629	2.888,40	4,60				
PEZ DE SAN PEDRO	1.035	17.032,30	16,46				
PEZ ESPADA	45.938	349.368,90	7,61				
PEZ LIMÓN	7.990	30.897,80	3,87				
PEZ SABLE	23.520	16.498,26	0,70				
PODAS	978	2.720,18	2,78				
RAPESES	12.907	95.007,65	7,36				
RASCACIOS	324	4.275,35	13,20				
RAYAS	1.615	1.535,01	0,95				
RODABALLOS	72	1.303,10	18,23				
ROMERILLO	1.407	6.175,75	4,39				
RUBIOS	26	122,00	4,78				
SALEMA	2.243	975,21	0,43				

## 10.1.1.5. ROQUETAS

Especie	Total Kilos	Total Euros	Euros/kg	Especie	Total Kilos	Total Euros	Euros/kg
ACEDÍA	61	378,97	6,22	SALEMA	202	144,44	0,72
ARAÑAS	89	276,25	3,11	SALMONETE DE ROCA	12.310	150.559,24	12,23
ATÚN ROJO	11.179	100.468,55	8,99	SARDINA	40	45,00	1,13
BESUGO BLANCO	568	1.772,34	3,12	SARGO	419	2.431,57	5,80
BONITO	318	1.279,09	4,03	TINTORERA	768	1.582,08	2,06
BRECA	1.279	10.329,49	8,07	VERRUGATO	236	695,57	2,95
BROTOLA DE ROCA	973	7.243,64	7,44	VORAZ	31.214	237.702,85	7,62
CABALLA	13	21,85	1,68	<b>TOTAL PECES</b>	<b>115.864</b>	<b>923.136,92</b>	<b>7,97</b>
CAZÓN	60	366,60	6,07	ALMEJA BLANCA DE FONDO	360	710,00	1,97
CHERNA	48	667,20	13,93	BUSANO	112	1.391,67	12,44
CONGRIO	860	1.069,09	1,24	CALAMARES	245	7.034,04	28,69
CORVINA	37	102,50	2,78	CAÑAILLA	18	182,03	10,28
DENTÓN	453	3.951,72	8,72	CARACOLAS	45	480,57	10,63
DORADA	315	2.310,18	7,33	CHOCO	11.230	61.673,28	5,49
ESCUALOS DIVERSOS	254	826,71	3,25	PULPO	27.357	126.800,18	4,64
ESPETONES	351	617,92	1,76	<b>TOTAL MOLUSCOS</b>	<b>39.366</b>	<b>198.271,76</b>	<b>5,04</b>
FALSO ABADEJO	19	292,76	15,25	BOGAVANTE	45	1.762,80	39,09
GALLINETA	2.582	34.365,72	13,31	CANGREJOS	2	23,53	9,80
GALLUDOS	19	37,60	2,00	LANGOSTAS	33	1.189,43	35,72
HERRERA	617	3.345,13	5,42	<b>TOTAL CRUSTÁCEOS</b>	<b>81</b>	<b>2.975,76</b>	<b>36,83</b>
JUREL	182	235,62	1,29	<b>TOTAL</b>	<b>155.311</b>	<b>1.124.384,44</b>	<b>7,24</b>
JUREL MEDITERRÁNEO	225	770,60	3,42				
JURELES	169	159,52	0,94				
LENGUADOS	395	8.151,01	20,63				
LISAS	215	174,24	0,81				
LLAMPUGA	126	102,00	0,81				
LUBINA	883	3.913,75	4,43				
MARRAJO	57	244,41	4,30				
MELVA	11	40,11	3,61				
MERLUZA	3.684	32.490,43	8,82				
MERO	115	2.031,06	17,74				
OBLADA	29	32,26	1,13				
PAMPANO BLANCO	90	436,70	4,87				
PARGO O BOCINEGRO	4.488	53.504,00	11,92				
PECES VARIOS	3.912	17.456,39	4,46				
PEZ DE SAN PEDRO	339	5.973,22	17,60				
PEZ ESPADA	26.944	199.572,78	7,41				
PEZ LIMÓN	169	1.555,60	9,21				
PEZ SABLE	1.489	2.269,01	1,52				
PINTARROJAS	134	142,16	1,06				
PODAS	1	14,20	14,20				
RAPESES	389	3.652,72	9,40				
RASCACIOS	5.038	17.309,08	3,44				
RAYAS	557	1.216,13	2,18				
RODABALLO	10	219,44	21,73				
RUBIOS	931	8.586,51	9,22				

### 10.1.1.6. PROVINCIA DE ALMERÍA

Especie	Total Kilos	Total Euros	Euros/kg	Especie	Total Kilos	Total Euros	Euros/kg
ACEDÍA	109	440,65	4,05	MERO	1.438	20.800,58	14,46
AGUACIOSO MEDITERRÁNEO	96	183,55	1,92	MUSOLA	5	14,50	3,22
ALACHA	298.746	114.005,98	0,38	OBLADA	11.259	11.187,54	0,99
ALGARINES	6.920	5.863,00	0,85	PALOMETON	547	1.310,45	2,40
ANCHOVA	30	195,90	6,53	PAMPANO BLANCO	8.944	15.022,39	1,68
ARAÑAS	5.352	7.247,70	1,35	PAPARDA	100	190,00	1,90
ATÚN BLANCO	502	2.160,80	4,30	PARGO O BOCINEGRO	13.076	125.423,36	9,59
ATÚN ROJO	15.485	128.560,85	8,30	PECES VARIOS	113.189	293.816,63	2,60
BACALADILLA	220.700	384.618,80	1,74	PEJERREY	6.730	13.455,20	2,00
BACORETA	38.647	40.065,29	1,04	PEJERREYES	1.226	2.244,12	1,83
BAILA	25	177,54	7,06	PEZ BALLESTA	640	2.981,15	4,66
BESUGO BLANCO	89.969	126.753,50	1,41	PEZ DE SAN PEDRO	7.935	100.258,94	12,64
BOCANEGRA	30.334	89.047,52	2,94	PEZ ESPADA	128.928	954.912,25	7,41
BOGA	77.379	29.178,37	0,38	PEZ LIMÓN	82.535	469.980,13	5,69
BONITO	36.251	94.116,03	2,60	PEZ SABLE	40.977	35.325,92	0,86
BOQUERÓN	13.742	62.894,67	4,58	PEZ SAPO	413	1.728,04	4,18
BRECA	13.590	74.707,11	5,50	PINTARROJAS	37.224	52.808,18	1,42
BROTOLA DE FANGO	24.725	92.830,15	3,75	PODAS	1.495	4.586,82	3,07
BROTOLA DE ROCA	20.616	89.050,82	4,32	RAPES	95.664	702.820,11	7,35
BROTOLAS	56.465	254.252,56	4,50	RASCACIOS	17.122	53.357,16	3,12
CABALLA	402.600	249.245,07	0,62	RAYAS	14.952	23.442,67	1,57
CABALLA DEL SUR	91.970	56.734,68	0,62	RODABALLO	10	219,44	21,73
CABALLAS	1.497.875	512.168,92	0,34	RODABALLOS	323	5.226,63	16,17
CABRACHO	3.350	30.913,94	9,23	ROMERILLO	1.518	6.890,21	4,54
CAZÓN	1.353	8.597,46	6,35	RUBIOS	7.553	24.229,92	3,21
CHERNA	1.741	21.749,98	12,50	SALEMA	10.904	2.958,91	0,27
CHOPA	21	69,09	3,29	SALMONETE DE FANGO	56.712	299.067,70	5,27
CHUCHOS	407	239,90	0,59	SALMONETE DE ROCA	12.375	151.499,84	12,24
CHUCLA	1.442	1.158,30	0,80	SALMONETES	59.427	468.505,93	7,88
CHUCLAS O CARAMELES	23.818	11.153,18	0,47	SAMA DE PLUMA	897	6.248,23	6,96
CINTA	1.892	1.419,00	0,75	SARDINA	1.075.425	829.395,78	0,77
CONGRIO	6.982	11.429,19	1,64	SARGO	13.180	41.318,03	3,13
CORVINA	52	207,15	3,95	SARGO BREADO	113	1.003,78	8,90
DENTÓN	453	3.951,72	8,72	SARGOS	9	34,41	3,70
DENTONES	180	51,24	0,28	SERRANO	6.306	9.010,27	1,43
DORADA	3.619	21.355,91	5,90	SERRANOS	398	670,12	1,68
ESCUALOS DIVERSOS	4.702	6.488,02	1,38	TINTORERA	2.300	7.134,97	3,10
ESPETONES	26.594	23.074,98	0,87	VERRUGATO	236	695,57	2,95
FALSO ABADEJO	42	602,96	14,46	VORAZ	91.886	632.593,30	6,88
GALLINETA	29.382	134.419,19	4,57	ZORROS	183	874,05	4,79
GALLOS	104	2.070,24	19,91	<b>TOTAL PECES</b>	<b>5.550.247</b>	<b>9.821.740,62</b>	<b>1,77</b>
GALLUDOS	19	37,60	2,00	ALMEJA BLANCA DE FONDO	360	710,00	1,97
GOBIDOS	776	1.271,84	1,64	BUSANO	122	1.580,94	13,00
HERRERA	2.834	9.613,42	3,39	CALAMARES	37.908	428.421,95	11,30
HURTA O URTA	40	461,87	11,55	CAÑAILLA	33	305,08	9,36
JAPUTA	761	2.319,12	3,05	CARACOLAS	165	846,65	5,13
JUREL	182	235,62	1,29	CHOCO	55.175	245.303,27	4,45
JUREL MEDITERRÁNEO	90.069	225.445,13	2,50	CONCHA FINA	118	381,54	3,24
JURELES	214.676	401.780,58	1,87	POTAS	11.805	31.539,51	2,67
LENGUADO	365	2.591,95	7,10	PULPO	99.017	346.469,17	3,50
LENGUADOS	2.616	52.658,54	20,13	PULPO BLANCO			
LISAS	5.585	3.524,43	0,63	Y ALMIZCLADO	27.532	69.315,70	2,52
LLAMPUGA	132	110,40	0,84	PULPOS	55.969	124.677,56	2,23
LLAMPUGAS	1.489	1.739,06	1,17	SEPIAS O CHOPITOS			
LUBINA	2.700	18.336,34	6,79	O GLOBITOS	9.365	48.279,70	5,16
MARRAJO	914	3.442,05	3,77	<b>TOTAL MOLUSCOS</b>	<b>297.568</b>	<b>1.297.831,07</b>	<b>4,36</b>
MELVA	104.834	144.069,38	1,37				
MERLUZA	149.846	887.409,19	5,92				

### 10.1.1.6. PROVINCIA DE ALMERÍA (continuación)

Especie	Total Kilos	Total Euros	Euros/kg
BOGAVANTE	71	2.613,35	36,96
CAMARÓN NARVAL	149	7.158,00	48,04
CAMARONES			
O QUISQUILLAS	98.198	766.982,00	7,81
CANGREJOS	3.938	7.514,43	1,91
CARABINERO	60	63,00	1,05
CENTOLLA	3	14,18	4,57
CIGALA	52.128	1.306.775,33	25,07
GALERA	74	69,92	0,94
GAMBA BLANCA	59.791	726.761,04	12,15
GAMBA ROJA O ALISTAO	311.342	9.695.580,18	31,14
LANGOSTAS	4.127	62.998,96	15,27
QUISQUILLA	20.373	263.363,90	12,93
<b>TOTAL CRUSTÁCEOS</b>	<b>550.254</b>	<b>12.839.894,29</b>	<b>23,33</b>
<b>TOTAL</b>	<b>6.398.069</b>	<b>23.959.465,98</b>	<b>3,74</b>

## 10.1.2. PESCA FRESCA SUBASTADA EN LONJAS POR PUERTOS. CÁDIZ

### 10.1.2.1. ALGECIRAS

Especie	Total Kilos	Total Euros	Euros/kg	Especie	Total Kilos	Total Euros	Euros/kg
ATÚN BLANCO	1.538	6.965,64	4,53	RODABALLOS	10	132,00	13,20
ATÚN ROJO	187.546	1.379.631,55	7,36	RUBIOS	37	173,52	4,68
BESUGO BLANCO	333	627,49	1,89	SALMONETES	483	4.236,10	8,78
BOGA	2.312	897,51	0,39	SAMA DE PLUMA	134	1.392,04	10,43
BOQUERÓN	72.372	193.595,57	2,67	SARDINA	13.126	8.409,28	0,64
BRECA	235	568,07	2,41	SARGO	303	1.038,10	3,42
BROTOLAS	214	978,65	4,58	TINTORERA	105.277	182.758,04	1,74
BURRO	11	47,00	4,27	VORAZ	52.824	685.702,31	12,98
CABALLAS	24.222	15.444,94	0,64	ZORRO NEGRO	17.098	16.716,69	0,98
CAZÓN	73	176,67	2,42	ZORROS	8.843	12.282,51	1,39
CHERNA	74	680,32	9,26	<b>TOTAL PECES</b>	<b>797.123</b>	<b>4.260.445,60</b>	<b>5,34</b>
CHOPA	195	192,27	0,98	CALAMARES	135	1.044,23	7,74
CONGRIO	2.488	5.033,76	2,02	CHOCO	370	1.958,63	5,29
DORADA	297	4.638,75	15,65	POTAS	30	39,86	1,33
ESCOLAR NEGRO	2.640	2.508,88	0,95	PULPO	1.082	4.569,91	4,22
ESCOLARES O SIERRAS	86	159,00	1,85	<b>TOTAL MOLUSCOS</b>	<b>1.617</b>	<b>7.612,62</b>	<b>4,71</b>
ESCUALOS DIVERSOS	10	40,00	4,00	BOGAVANTE	23	475,00	20,65
ESPETONES	303	624,35	2,06	CENTOLLA	118	474,56	4,02
FALSO ABADEJO	56	200,00	3,57	CIGALA	12	120,00	10,00
FANECA	7	15,00	2,14	GAMBA BLANCA	35	222,77	6,37
GALLINETA	606	3.219,30	5,31	LANGOSTAS	30	747,65	25,34
GALLUDOS	8	16,00	2,00	<b>TOTAL CRUSTÁCEOS</b>	<b>217</b>	<b>2.039,98</b>	<b>9,38</b>
HURTA O URTA	5	28,00	5,60	<b>TOTAL</b>	<b>798.957</b>	<b>4.270.098,20</b>	<b>5,34</b>
JURELES	45.974	115.652,76	2,52				
LENGUADOS	44	435,00	10,00				
LUBINA	10	82,00	8,63				
MARLÍN	439	386,53	0,88				
MARRAJO	28.084	151.277,37	5,39				
MELVA	40	48,00	1,20				
MERLUZA	10.163	39.267,03	3,86				
MERO	863	13.987,55	16,21				
MORENAS	5	20,00	4,00				
MUSOLA	192	1.104,00	5,75				
PARGO O BOCINEGRO	60	721,16	12,02				
PECES VARIOS	1.603	3.549,69	2,21				
PEZ DE SAN PEDRO	147	788,10	5,36				
PEZ ESPADA	201.215	1.359.022,28	6,75				
PEZ LIMÓN	51	62,00	1,22				
PEZ MARTILLO	2.703	4.224,10	1,56				
PEZ SABLE	328	898,50	2,74				
PEZ ZORRO	7.959	32.241,55	4,05				
PINTARROJAS	43	104,74	2,44				
QUELVACHO	2.331	1.892,90	0,81				
RAPES	293	1.506,75	5,14				
RASCACIOS	536	3.470,49	6,47				
RAYAS	273	564,81	2,07				
RODABALLO	3	9,00	3,00				

## 10.1.2.2. BARBATE

Especie	Total Kilos	Total Euros	Euros/kg	Especie	Total Kilos	Total Euros	Euros/kg
ACEDIA	258	758,36	2,94	RAYAS	16.461	32.715,92	1,99
ÁGUILAS DE MAR	1.726	2.206,19	1,28	RODABALLO	38	346,01	9,11
ANCHOVA	208	516,07	2,48	RODABALLOS	273	2.716,03	9,95
ATÚN ROJO	99.675	563.905,57	5,66	RUBIOS	5.816	3.340,83	0,57
BACALADILLA	154	68,18	0,44	SALEMA	1.158	368,63	0,32
BACORETA	7.288	15.124,80	2,08	SALMONETES	3.421	25.208,21	7,37
BAILA	45	136,41	3,03	SAMA DE PLUMA	1.725	9.869,95	5,72
BESUGO BLANCO	22.023	32.102,49	1,46	SARDINA	1.169.616	822.521,42	0,70
BODIONES	8	4,48	0,56	SARGO	2.062	8.264,55	4,01
BOGA	30.398	7.725,51	0,25	SOLLETA	56	94,92	1,70
BONITO	9.834	25.284,90	2,57	TEMBLADERA	190	90,48	0,48
BOQUERÓN	56.851	111.539,31	1,96	VORAZ	3.885	53.372,55	13,74
BRECA	20.320	59.289,96	2,92	ZORROS	51	264,06	5,18
BROTOLAS	854	3.362,22	3,94	<b>TOTAL PECES</b>	<b>2.513.864</b>	<b>3.497.845,95</b>	<b>1,39</b>
BURRO	6.260	21.744,24	3,47	CALAMARES	21.496	135.518,42	6,30
BURRO LISTADO	116	38,77	0,33	CAÑAILLA	9	46,44	5,16
CABALLA DEL SUR	420.427	170.566,17	0,41	CHOCO	20.199	89.766,46	4,44
CAZÓN	11.105	36.904,09	3,32	CHOQUITO PICUDO	1.799	6.730,89	3,74
CHERNA	1.807	20.423,31	11,30	POTAS	863	1.256,37	1,46
CHICHARRO	94.586	58.116,13	0,61	PULPO	13.215	61.869,41	4,68
CHOPA	22.991	15.351,45	0,67	PUNTILLITAS	322	2.009,42	6,24
CONGRIO	8.242	17.874,62	2,17	VEIRA	2	15,00	7,50
CORVALLO	26	55,89	2,15	<b>TOTAL MOLUSCOS</b>	<b>57.905</b>	<b>297.212,41</b>	<b>5,13</b>
CORVINA	815	5.035,89	6,18	BOGAVANTE	77	1.837,25	23,86
DENTON	365	2.506,81	6,87	CANGREJOS	647	1.132,77	1,75
DORADA	562	4.595,94	8,18	CENTOLLA	730	2.188,94	3,00
ESCOLARES O SIERRAS	59	130,94	2,22	CIGALA	177	974,16	5,50
FALSO ABADEJO	173	1.629,58	9,42	GALERA	70	147,14	2,10
FANECA	33	68,94	2,09	GAMBA BLANCA	91	984,42	10,82
GALLINETA	10.047	29.317,99	2,92	LANGOSTAS	68	1.131,52	16,74
GALLUDOS	25	72,50	2,90	<b>TOTAL CRUSTÁCEOS</b>	<b>1.860</b>	<b>8.396,20</b>	<b>4,52</b>
HERRERA	125	517,61	4,14	<b>TOTAL</b>	<b>2.573.628</b>	<b>3.803.454,56</b>	<b>1,48</b>
HURTA O URTA	811	8.519,05	10,50				
JUREL	28.032	32.696,98	1,17				
LENGUADO	9.658	74.461,37	7,71				
LENGUADO DE ARENA	5	22,00	4,40				
LISAS	1	5,00	5,00				
LLAMPUGA	23	48,04	2,09				
LUBINA	111	968,18	8,72				
MARRAJO	175	717,12	4,10				
MELVA	8.025	9.819,63	1,22				
MERLUZA	1.161	3.172,47	2,73				
MERO	757	8.845,97	11,69				
MOJARRA	5.996	9.990,56	1,67				
MORENAS	355	637,67	1,80				
PALOMETÓN	154	299,60	1,95				
PÁMPANO BLANCO	105	160,05	1,52				
PARGO O BOCINEGRO	7.377	65.118,07	8,83				
PECES VARIOS	6.401	11.735,47	1,83				
PEZ ÁNGEL	49	132,02	2,69				
PEZ BALLESTA	766	1.406,66	1,84				
PEZ DE SAN PEDRO	1.889	13.758,36	7,28				
PEZ ESPADA	464	3.278,10	7,06				
PEZ LIMÓN	197	1.193,60	6,06				
PEZ SABLE	403.171	1.062.328,18	2,63				
PINTARROJA	3.414	2.314,58	0,68				
RAPES	1.754	13.265,76	7,56				
RASCACIOS	855	6.802,58	7,96				

### 10.1.2.3. BONANZA

Especie	Total Kilos	Total Euros	Euros/kg	Especie	Total Kilos	Total Euros	Euros/kg
ACEDIA	94.752	732.744,84	7,73	CALAMARES	69.977	764.893,17	10,93
ÁGUILAS DE MAR	2.517	4.022,85	1,60	CAÑAILLA	1.979	14.246,59	7,20
ANCHOVA	85.317	238.877,65	2,80	CHIRLA	589.833	1.088.619,43	1,85
ARAÑAS	28.914	17.348,65	0,60	CHOCO	123.245	438.233,30	3,56
ATÚN ROJO	2.159	9.714,83	4,50	COQUINAS	86	301,00	3,50
BACALADILLA	300.619	123.299,98	0,41	POTAS	21.255	21.255,00	1,00
BAILA	5.568	25.611,61	4,60	PULPO	19.039	88.257,97	4,64
BESUGO BLANCO	3.334	8.833,84	2,65	PULPO BLANCO			
BONITO	3	9,00	3,60	Y ALMIZCLADO	62.163	56.191,83	0,90
BOQUERÓN	145.252	489.013,04	3,37	PUNTILLITAS	2.005	10.427,11	5,20
BRECA	15.969	51.897,87	3,25	SEPIAS O CHOPITOS			
BROTOLAS	34	41,04	1,20	O GLOBITOS	15.540	69.934,62	4,50
BURRO	22	19,94	0,89	<b>TOTAL MOLUSCOS</b>	<b>905.122</b>	<b>2.552.360,03</b>	<b>2,82</b>
CABALLA	12.194	10.486,14	0,86	BOGAVANTE	1.093	32.796,14	29,99
CAZÓN	62	447,91	7,21	CANGREJOS	23	13,98	0,60
CHERNA	24	146,00	6,03	CIGALA	14.089	141.033,45	10,01
CORVINA	16.174	77.934,43	4,82	CRUSTACEOS VARIOS	9	32,04	3,60
DORADA	807	5.158,52	6,39	GALERA	92.039	151.364,10	1,64
ESCUALOS DIVERSOS	1.951	12.098,70	6,20	GAMBA BLANCA	74.458	675.230,91	9,07
FANECA	191	382,00	2,00	LANGOSTA	316	9.007,04	28,50
GALLINETA	176	475,92	2,71	LANGOSTINO	77.370	2.287.602,80	29,57
HERRERA	16.823	40.338,72	2,40	QUISQUILLA	252	1.662,97	6,59
HURTA O URTA	134	1.149,96	8,60	<b>TOTAL CRUSTÁCEOS</b>	<b>259.651</b>	<b>3.298.743,43</b>	<b>12,70</b>
JUREL	102.324	40.929,15	0,40	<b>TOTAL</b>	<b>2.801.755</b>	<b>10.668.755,03</b>	<b>3,81</b>
LENGUADO DE ARENA	6	13,98	2,41				
LENGUADOS	26.137	279.958,99	10,71				
LISAS	14.742	6.190,95	0,42				
LISTADO	19	57,02	3,02				
LUBINA	2.746	17.025,67	6,20				
MARRAJÓ	173	1.249,85	7,21				
MELVAS	157	473,00	3,01				
MERLUZA	222.395	1.320.049,08	5,94				
PECES VARIOS	196.010	490.025,46	2,50				
PEZ BALLESTA	59	176,99	3,01				
PEZ GUITARRA	114	1.032,03	9,04				
PEZ LIMÓN	123	368,85	3,00				
PEZ SABLE	159	286,06	1,80				
PINTARROJAS	6.129	13.489,90	2,20				
RAPES	17.178	128.843,30	7,50				
RAYAS	4.732	9.461,56	2,00				
RODABALLOS	5	46,99	9,59				
RUBIOS	623	1.929,82	3,10				
SALEMA	64	193,99	3,02				
SALMONETES	10.681	69.424,59	6,50				
SAMA DE PLUMA	1.880	11.280,94	6,00				
SARDINA	207.455	112.516,40	0,54				
SARGO	4.284	16.706,85	3,90				
SARGOS	1.825	1.825,00	1,00				
SOLLETA	83.946	443.891,76	5,29				
ZORROS	21	149,97	7,21				
<b>TOTAL PECES</b>	<b>1.636.982</b>	<b>4.817.651,57</b>	<b>2,94</b>				



## 10.1.2.4. CÁDIZ

Especie	Total Kilos	Total Euros	Euros/kg
ALFONSINOS	6.300	6.202,95	0,98
ALGARINES	116	73,95	0,64
ANCHOVA	23.346	81.115,74	3,47
ATÚN ROJO	2.040	5.297,38	2,60
BACORETA	6.693	12.110,31	1,81
BESUGO BLANCO	5.311	4.829,24	0,91
BODIONES	11.296	5.917,97	0,52
BONITO	2.574	4.045,32	1,57
BOQUERÓN	3.741.704	6.971.593,49	1,86
BRECA	7.749	11.705,09	1,51
BRECA MORA	39.050	49.593,65	1,27
BROTOLA DE FANGO	10.305	18.242,20	1,77
BURRO	885	641,15	0,72
CABALLA	2.556	1.700,10	0,67
CABALLA DEL SUR	278.590	143.338,18	0,51
CABALLAS	20.172	14.644,80	0,73
CACHUCHO	40.305	44.241,25	1,10
CAZÓN	5.588	3.533,00	0,63
CONGRIO	520	161,45	0,31
CORVALLO	1.000	258,00	0,26
CORVINAS	16.870	7.848,10	0,47
DENTONES	250	389,50	1,56
DORADA	18	75,15	4,18
ESCOLARES O SIERRAS	350	669,50	1,91
ESCUALOS DIVERSOS	40.373	33.626,97	0,83
GALLINETA	64.015	57.067,40	0,89
HURTA O URTA	175	1.021,00	5,83
JAPUTA	12.934	12.361,65	0,96
JURELES	7.737	14.059,94	1,82
LENGUADOS	519	1.450,92	2,80
LISAS	54	17,82	0,33
LISTADO	378	656,91	1,74
MELVAS	54.558	53.394,66	0,98
MERLUZA DE SENEGAL	8.207.190	11.789.330,35	1,44
MERO	1.164	4.396,93	3,78
MUSOLA	175	38,00	0,22
PALOMETA FIATOLA	45.043	53.792,14	1,19
PARGO O BOCINEGRO	1.650	1.898,75	1,15
PECES VARIOS	79.611	163.724,10	2,06
PECES VELA	2.151	3.046,23	1,42
PEZ ÁNGEL	25	35,00	1,40
PEZ DE SAN PEDRO	76.517	147.338,51	1,93
PEZ ESPADA	4.930	24.921,40	5,06
PEZ SABLE	75	120,00	1,60
RAPES	102.270	673.003,65	6,58
RAYAS	11.390	14.628,40	1,28
SALEMA	183	101,88	0,56
SALMONETES	820	423,15	0,52

Especie	Total Kilos	Total Euros	Euros/kg
SAMA DE PLUMA	315	1.501,20	4,77
SAN PEDRO PLATEADO	48.010	50.529,00	1,05
SARDINA	2.391.008	2.147.986,60	0,90
SARGO	15	2,55	0,17
SARGO BREADO	1.125	505,50	0,45
TINTORERA	1.409	4.528,99	3,21
ZORROS	477	439,20	0,92
<b>TOTAL PECES</b>	<b>15.379.883</b>	<b>22.644.176,26</b>	<b>1,47</b>
CALAMARES	190	239,30	1,26
CAÑAILLA O BUSANO	57	185,94	3,26
CHOCO	2.450	6.510,32	2,66
POTAS	165	159,90	0,97
PULPO	1.188	10.405,69	8,76
PUNTILLITAS	18	100,08	5,56
<b>TOTAL MOLUSCOS</b>	<b>4.068</b>	<b>17.601,23</b>	<b>4,33</b>
CANGREJOS	17.230	23.822,15	1,38
GAMBA BLANCA	300	410,00	1,37
<b>TOTAL</b>	<b>17.530</b>	<b>24.232,15</b>	<b>1,38</b>
<b>TOTAL</b>	<b>15.401.481</b>	<b>22.686.009,64</b>	<b>1,47</b>

### 10.1.2.5. CONIL

Especie	Total Kilos	Total Euros	Euros/kg	Especie	Total Kilos	Total Euros	Euros/kg
ACEDIA	130	1.223,54	9,43	PEZ DE SAN PEDRO	141	1.465,23	10,39
ALFONSINOS	295	2.660,53	9,01	PEZ ESPADA	515	3.525,95	6,85
ANCHOVA	395	1.462,01	3,70	PEZ GUITARRA	33	86,62	2,61
ARAÑAS	78	23,65	0,30	PEZ LIMÓN	1.150	6.040,75	5,25
ATÚN ROJO	2.580	24.909,70	9,65	PEZ SABLE	139.501	538.846,22	3,86
BACORETA	2.584	4.383,52	1,70	PEZ SAPO	13	1,26	0,10
BAILA	11.412	35.035,59	3,07	PINTARROJA	551	256,96	0,47
BESUGO BLANCO	3.906	12.173,03	3,12	RAPES	175	667,29	3,81
BODIONES	485	1.017,68	2,10	RASCACIO DE ALTURA	41	143,95	3,55
BONITO	1.304	3.228,27	2,47	RASCACIOS	2.252	25.489,55	11,32
BOQUIDULCE	46	12,80	0,28	RAYA BRAMANTE	725	2.080,09	2,87
BRECA	28.151	163.518,42	5,81	RAYAS	9.177	17.615,44	1,92
BRECA MORA	218	550,22	2,52	RODABALLO	1	11,04	9,20
BROTOLA DE ROCA	25.173	104.061,81	4,13	RODABALLOS	27	404,89	15,22
BURRO	50.733	119.284,46	2,35	ROMERILLO	1.916	10.696,68	5,58
BURRO LISTADO	3.754	1.176,28	0,31	RONCADOR	4.558	12.053,17	2,64
CABALLA	515	492,55	0,96	RUBIOS	437	3.137,52	7,18
CACHUCHO	445	3.413,89	7,68	SALMONETE DE ROCA	5.705	126.045,20	22,09
CAILON	29	124,62	4,28	SAMA DE PLUMA	20.113	118.820,75	5,91
CAZÓN	1.451	6.126,01	4,22	SAMA MARROQUI	8	9,12	1,20
CHACARONA SUREÑA	4.254	29.060,05	6,83	SARDINA	283	294,98	1,04
CHERNA	2.279	29.834,78	13,09	SARGO	4.023	33.045,75	8,21
CHOPA	145	289,27	1,99	SARGO BREADO	922	4.556,36	4,94
CHUCHOS	4.103	1.535,82	0,37	SARGO PICUDO	27	126,79	4,66
CONGRIO	32.155	47.875,89	1,49	SERRANO	219	1.564,26	7,15
CORVALLO	26	71,72	2,72	SERRANOS	27	21,88	0,80
CORVINA	9.810	73.610,09	7,50	SOLDADOS O GOLLETAS	1.651	29.549,83	17,89
DENTÓN	1.438	14.908,44	10,36	TEMLADERA	7.978	5.356,74	0,67
DORADA	6.745	89.600,47	13,28	TIBURÓN LIJA	15	2,96	0,20
ESPETÓN	21	58,46	2,77	VERRUGATO	4.372	6.985,10	1,60
FALSO ABADEJO	72	584,28	8,14	VERRUGATO DE CANARIAS	2.728	9.684,11	3,55
FANECA	909	1.858,28	2,05	VORAZ	38.683	570.338,73	14,74
GALLINETA	5.393	22.158,50	4,11	ZORROS	24	119,00	5,00
GALLUDO	3.187	6.742,14	2,12	<b>TOTAL PECES</b>	<b>614.900</b>	<b>3.890.536,72</b>	<b>6,33</b>
HERRERA	2.026	12.833,46	6,33	BÚSANO	30	161,89	5,41
HURTA O URTA	20.707	284.863,23	13,76	CALAMARES	1	18,80	15,54
JAPUTA	21	78,28	3,71	CAÑAILLA	496	9.449,95	19,04
JURELES	3.230	7.992,39	2,47	CHOCO	7.590	30.474,36	4,02
LENGUADO	66	894,63	13,47	PULPO	17.967	81.436,37	4,53
LENGUADO COMÚN	630	7.801,42	12,38	<b>TOTAL MOLUSCOS</b>	<b>26.084</b>	<b>121.541,37</b>	<b>4,66</b>
LENGUADO DE ARENA	63	429,07	6,77	BOGAVANTE	389	9.640,02	24,81
LENGUADO PORTUGUÉS	158	1.256,32	7,96	CENTOLLA	2.064	5.278,48	2,56
LENGUADO SENEGALÉS	2.152	35.576,71	16,54	LANGOSTAS	332	14.000,54	42,23
LENGUADOS	38	425,38	11,25	<b>TOTAL CRUSTÁCEOS</b>	<b>2.784</b>	<b>28.919,04</b>	<b>10,39</b>
LISAS	93	51,96	0,56	<b>TOTAL</b>	<b>643.768</b>	<b>4.040.997,13</b>	<b>6,28</b>
LLAMPUGA	12	5,53	0,47				
LUBINA	2.041	25.182,08	12,34				
MARRAJO	252	1.108,24	4,39				
MELVAS	5.101	5.231,49	1,03				
MERLUZA	793	4.588,65	5,78				
MERO	3.653	43.306,90	11,86				
MOJARRA	8.009	31.022,40	3,87				
MORENA	11.707	12.004,42	1,03				
MUSOLA	22.953	99.449,62	4,33				
PALOMETON	172	410,00	2,38				
PARGO O BOCINEGRO	63.416	885.676,22	13,97				
PECES VARIOS	13.158	90.184,36	6,85				
PEZ ÁNGEL	43	117,67	2,72				
PEZ BALLESTA	2.192	7.935,35	3,62				

## 10.1.2.6. CHIPIONA

Especie	Total Kilos	Total Euros	Euros/kg	Especie	Total Kilos	Total Euros	Euros/kg
ACEDIA	64.104	364.391,16	5,68	BÚSANO	237	2.318,44	9,80
ANCHOVA	9.814	52.346,59	5,33	CALAMARES	391	3.518,84	9,01
ARAÑAS	15	7,65	0,50	CAÑAILLA	14	270,55	19,05
BAILA	4.709	19.169,42	4,07	CHOCO	12.272	57.584,63	4,69
BESUGO BLANCO	380	970,10	2,55	PULPO	7	48,27	6,90
BONITO	629	1.761,26	2,80	PULPOS	1.395	7.544,45	5,41
BRECA	5.586	16.862,96	3,02	PUNTILLITAS	67	629,42	9,44
BROTOLAS	208	909,64	4,38	<b>TOTAL MOLUSCOS</b>	<b>14.382</b>	<b>71.914,60</b>	<b>5,00</b>
BURRO	1.503	5.178,85	3,45	BOGAVANTE	297	10.114,70	34,10
BURRO LISTADO	138	95,96	0,70	CENTOLLA	444	1.043,43	2,35
CABALLAS	972	527,22	0,54	GALERA	7.348	42.470,16	5,78
CAZÓN	2.832	15.983,33	5,64	LANGOSTAS	17	566,85	34,15
CONGRIO	234	337,45	1,44	LANGOSTINO	20.098	502.895,84	25,02
CORVALLO	790	699,23	0,88	NÉCORAS	39	615,86	15,75
CORVINA	29.851	204.842,95	6,86	<b>TOTAL CRUSTÁCEOS</b>	<b>28.242</b>	<b>557.706,84</b>	<b>19,75</b>
DORADA	1.367	19.916,23	14,57	<b>TOTAL</b>	<b>256.804</b>	<b>1.722.491,48</b>	<b>6,71</b>
FANECA	101	282,23	2,81				
HERRERA	4.837	13.928,77	2,88				
HURTA O URTA	331	5.668,67	17,14				
JUREL MEDITERRÁNEO	7.699	15.515,72	2,02				
JURELES	1.081	1.746,05	1,62				
LENGUADO PORTUGUÉS	415	4.356,04	10,51				
LENGUADOS	3.111	50.023,76	16,08				
LISAS	2.055	2.302,41	1,12				
LUBINA	2.219	27.451,59	12,37				
MANTAS	4	10,92	2,60				
MELVA	2.048	3.560,94	1,74				
MERLUZA	14.844	68.607,93	4,62				
MOJARRA	380	1.839,32	4,84				
MORENAS	27	29,36	1,11				
OBLADA	30	26,40	0,89				
PALOMETA FIATOLA	1.092	2.203,02	2,02				
PÁMPANO BLANCO	804	3.401,59	4,23				
PECES VARIOS	26.310	97.208,92	3,69				
PEZ BALLESTA	7	8,76	1,20				
PEZ LIMÓN	2.914	8.398,49	2,88				
RAPESES	17	83,50	5,00				
RASCACIOS	2	1,40	0,70				
RAYAS	3.684	5.002,36	1,36				
RODABALLOS	28	269,27	9,58				
RONCADOR	1.414	1.356,30	0,96				
RUBIOS	8	19,48	2,38				
SABALO	9	46,20	5,02				
SALEMA	1.694	756,12	0,45				
SALMONETES	473	3.688,43	7,80				
SAMA DE PLUMA	1.150	9.267,49	8,06				
SAPOS	31	24,26	0,79				
SARGO	7.009	40.561,62	5,79				
SARGO PICUDO	440	1.845,19	4,19				
SARGOS	4.286	16.257,74	3,79				
SOLLETA	55	170,91	3,14				
TEMBLADERAS	40	22,23	0,55				
VERRUGATO DE CANARIAS	402	2.926,66	7,27				
<b>TOTAL PECES</b>	<b>214.180</b>	<b>1.092.870</b>	<b>5,10</b>				

### 10.1.2.7. PUERTO DE SANTA MARÍA

Especie	Total Kilos	Total Euros	Euros/kg	Especie	Total Kilos	Total Euros	Euros/kg
ACEDIA	39.808	158.216,87	3,97	PEZ VELA	754	5.186,22	6,88
ÁGUILAS DE MAR	189	289,17	1,53	PINTARROJAS	9.576	10.259,64	1,07
ALACHA	14	2,94	0,21	QUELVACHO	9.028	17.729,96	1,96
ALGARINES	1.367	3.195,73	2,34	RAPES	31.421	99.062,75	3,15
ANCHOVA	3.300	6.118,50	1,85	RASCACIOS	756	1.299,36	1,72
ARAÑAS	4.360	3.239,82	0,74	RAYAS	25.297	36.791,59	1,45
ATÚN BLANCO	120	1.346,00	11,22	RODABALLOS	1.224	6.098,30	4,98
ATÚN ROJO	4.153	24.423,08	5,88	RONCADOR	132	156,84	1,19
BACALADILLA	52.780	36.767,36	0,70	RUBIOS	32.340	32.270,32	1,00
BAILA	163	380,50	2,33	SALMONETES	22.246	80.520,33	3,62
BESUGO BLANCO	35.120	49.104,02	1,40	SAMA DE PLUMA	119	619,92	5,21
BOGA	800	868,90	1,09	SARDINA	1.319.536	1.191.233,26	0,90
BONITO	12.345	29.330,70	2,38	SARGO	2.725	7.967,14	2,92
BOQUERÓN	641.448	1.111.879,36	1,73	SARGOS	6.412	12.970,78	2,02
BRECA	56.084	125.081,73	2,23	SOLLETA	102.704	301.871,85	2,94
BROTOLAS	345	585,57	1,70	TEMLADERAS	1.414	1.569,68	1,11
BURRO	2.650	7.711,60	2,91	TINTORERA	28	23,94	0,86
CABALLAS	1.184.927	945.485,44	0,80	VORAZ	232	843,31	3,63
CACHUCHO	10	19,00	1,90	ZORROS	12.496	105.700,03	8,46
CAZÓN	28.137	131.823,42	4,69	<b>TOTAL PECES</b>	<b>4.338.010</b>	<b>6.844.889,04</b>	<b>1,58</b>
CHERNA	622	1.904,59	3,06	BÍGARO	65	478,00	7,35
CHUCHOS	6.284	10.986,21	1,75	BÚSANO	507	2.462,40	4,86
CHUCLAS O CAMELES	350	554,82	1,59	CALAMARES	166.159	821.430,99	4,94
CONGRIO	704	1.056,24	1,50	CARACOLAS	85	253,50	2,98
CORVINA	6.253	30.708,45	4,91	CHOCO	146.451	512.383,48	3,50
DORADA	994	7.255,34	7,30	MEJILLÓN	1.500	2.145,00	1,43
ESCUALOS DIVERSOS	4.340	20.207,32	4,66	MOLUSCOS VARIOS	98	185,22	1,89
ESPETONES	1.176	3.890,04	3,31	NAVAJAS	60	188,40	3,14
FANECA	3.740	7.067,20	1,89	POTAS	39.054	85.453,20	2,19
GALLINETA	2.164	6.367,82	2,94	PULPO	125.758	423.061,01	3,36
GALLO	1.836	5.786,76	3,15	PULPOS	37.876	151.418,83	4,00
HERRERA	1.980	5.677,80	2,87	VEIRA	10	176,00	17,60
HURTA O URTA	2.314	12.582,79	5,44	<b>TOTAL MOLUSCOS</b>	<b>517.624</b>	<b>1.999.636,03</b>	<b>3,86</b>
JAPUTA	5.782	4.248,02	0,73	BOGAVANTE	1.491	27.489,73	18,44
JURELES	102.068	147.013,11	1,44	CAMARONES O QUISQUILLAS	388	1.165,38	3,00
LENGUADOS	66.507	501.497,41	7,54	CANGREJO REAL	295	1.500,50	5,09
LISAS	140	184,40	1,32	CANGREJOS	155	537,00	3,46
LISTADO	900	1.319,94	1,47	CARABINERO	14	103,04	7,36
LLAMPUGA	882	1.322,86	1,50	CENTOLLA	699	2.694,02	3,85
LUBINA	424	1.755,48	4,14	CIGALA	30.262	130.768,53	4,32
MARRAJO	22.624	152.589,22	6,74	CRUSTÁCEOS VARIOS	84	114,94	1,37
MELVA	2.352	1.787,20	0,76	GALERA	80.085	266.264,83	3,32
MERLUZA	242.322	795.451,73	3,28	GAMBA BLANCA	39.022	325.003,95	8,33
MERLUZAS	52.564	161.413,24	3,07	LANGOSTAS	688	14.194,02	20,63
MERO	123	1.401,25	11,39	LANGOSTINO	19.666	221.514,70	11,26
MORENAS	970	2.493,00	2,57	QUISQUILLA	890	4.023,90	4,52
PALOMETÓN	322	224,56	0,70	<b>TOTAL CRUSTÁCEOS</b>	<b>173.739</b>	<b>995.374,53</b>	<b>5,73</b>
PARGO O BOCINEGRO	7.239	43.208,41	5,97	<b>TOTAL</b>	<b>5.029.373</b>	<b>9.839.899,60</b>	<b>1,96</b>
PECES VARIOS	147.966	317.565,77	2,15				
PEJERREYES	36	45,00	1,25				
PEZ BALLESTA	434	1.049,30	2,42				
PEZ DE SAN PEDRO	24	325,08	13,55				
PEZ ESPADA	4.938	47.594,77	9,64				
PEZ LIMÓN	56	280,00	5,00				
PEZ SABLE	20	29,00	1,45				

## 10.1.2.8. LA ATUNARA

Especie	Total Kilos	Total Euros	Euros/kg	Especie	Total Kilos	Total Euros	Euros/kg
BAILA	62	228,98	3,69	ALMEJA TONTA	4.428	1.264,08	0,29
BESUGO BLANCO	7.101	18.853,04	2,66	CALAMARES	11	53,02	4,82
BOGA	99	67,10	0,68	CHIRLA	248	1.984,18	8,02
BONITO	30	96,98	3,23	CHOCO	2.032	8.865,94	4,36
BOQUERÓN	1.290	2.249,62	1,74	CONCHA FINA	189.895	199.081,44	1,05
BRECA	331	1.614,85	4,89	COQUINA	134	1.063,63	7,97
BROTOLAS	4.541	22.194,90	4,89	CORRUÇO	437.334	349.746,55	0,80
CABALLAS	8.909	7.659,60	0,86	MEJILLÓN	360.379	216.227,40	0,60
CABRACHO	304	4.277,60	14,09	MOLUSCOS VARIOS	70	16,80	0,24
CAZÓN	11	20,02	1,82	PULPO	870	4.514,19	5,19
CHERNA	16	196,75	12,30	SEPIAS O CHOPITOS			
CONGRIO	1.599	3.062,13	1,92	O GLOBITOS	11	29,04	2,64
DENTONES	29	213,44	7,39				
DORADA	49	497,51	10,23	<b>TOTAL MOLUSCOS</b>	<b>995.411</b>	<b>782.846,27</b>	<b>0,79</b>
GALLINETA	1.646	9.159,39	5,57				
HERRERA	453	1.684,30	3,72	BOGAVANTE	87	2.488,45	28,54
JURELES	20.530	83.818,39	4,08	CENTOLLA	1.061	3.937,89	3,71
LENGUADOS	1.118	10.426,56	9,33	LANGOSTAS	398	6.751,33	16,98
LUBINA	475	2.626,68	5,53				
MELVA	909.347	832.432,14	0,92	<b>TOTAL CRUSTÁCEOS</b>	<b>1.546</b>	<b>13.177,67</b>	<b>8,53</b>
MERLUZA	259	2.590,81	10,00				
MERO	251	2.868,45	11,42	<b>TOTAL</b>	<b>2.014.455</b>	<b>2.063.325,79</b>	<b>1,02</b>
PARGO O BOCINEGRO	3.229	54.384,22	16,84				
PECES VARIOS	13.545	56.437,71	4,17				
PEZ DE SAN PEDRO	674	8.643,12	12,83				
PEZ LIMÓN	532	1.276,80	2,40				
PEZ SABLE	77	209,99	2,73				
PINTARROJA	44	48,95	1,11				
RAPESES	623	3.872,01	6,21				
RASCACIOS	811	11.051,71	13,63				
RAYAS	726	1.499,19	2,07				
RODABALLO	3	42,00	14,00				
RODABALLOS	176	1.631,98	9,26				
RUBIOS	176	744,54	4,24				
SALMONETES	3.667	36.001,55	9,82				
SARDINA	30.364	59.464,15	1,96				
SARGO	473	2.104,82	4,45				
SERRANOS	22	35,97	1,64				
TINTORERA	25	75,02	3,00				
VORAZ	3.885	22.938,92	5,90				
<b>TOTAL PECES</b>	<b>1.017.499</b>	<b>1.267.301,86</b>	<b>1,25</b>				

### 10.1.2.9. ROTA

Especie	Total Kilos	Total Euros	Euros/kg
ACEDÍA	1.436	11.442,06	7,97
ANCHOVA	2.043	9.939,86	4,87
BAILA	415	2.011,48	4,84
BESUGO BLANCO	414	1.182,27	2,86
BONITO	1.295	4.914,44	3,80
BRECA	6.294	24.726,85	3,93
BROTOLAS	435	1.594,67	3,66
BURRO	5.331	16.229,83	3,04
CABALLA	2.345	2.300,67	0,98
CAZÓN	3.331	16.275,22	4,89
CONGRIO	96	108,94	1,14
CORVINA	19.091	114.440,93	5,99
DENTÓN	74	498,07	6,73
DORADA	1.729	23.075,38	13,35
FANECA	121	358,43	2,96
HERRERA	2.714	11.847,53	4,37
HURTA O URTA	626	7.287,59	11,65
JURELAS	57	184,74	3,26
JURELES	2.061	3.236,67	1,57
LENGUADO COMÚN	10.658	157.358,69	14,76
LENGUADO DE ARENA	3.221	32.392,67	10,06
LENGUADO SENEGALÉS	78	608,55	7,84
LISAS	763	835,05	1,09
LLAMPUGA	13	23,94	1,80
LLAMPUGAS	393	1.739,50	4,42
LUBINA	831	9.618,70	11,58
MARRAJO	392	2.169,05	5,54
MELVA	110	416,59	3,79
MERLUZA	9.724	53.577,25	5,51
MERO	7	97,70	13,96
MORENAS	117	195,00	1,67
PALOMETA FIATOLA	278	543,77	1,96
PALOMETÓN	400	1.774,55	4,43
PARGO O BOCINEGRO	1.815	14.187,55	7,82
PECES VARIOS	620	1.726,27	2,79
PEZ BALLESTA	449	699,21	1,56
PEZ DE SAN PEDRO	9	44,95	5,23
PEZ ESPADA	10	63,84	6,32
PEZ SABLE	65	89,96	1,38
PINTARROJAS	119	35,54	0,30
RAPESES	300	1.446,00	4,83
RASCACIOS	11	10,14	0,97
RAYAS	1.965	1.943,71	0,99
RODABALLOS	39	627,68	16,09
RONCADOR	93	101,59	1,09
SALMONETES	682	7.240,51	10,62
SARDINA	259	379,69	1,47
SARGO	2.091	11.161,80	5,34
SARGO BREADO	717	3.814,21	5,32
SARGO PICUDO	69	232,98	3,40
SARGOS	1.843	5.626,63	3,05
SERRANO	101	111,69	1,11
SOLLETA	327	1.642,67	5,02

Especie	Total Kilos	Total Euros	Euros/kg
TINTORERA	122	348,46	2,86
VERRUGATO	1.064	1.401,28	1,32
VERRUGATO DE CANARIAS	473	3.088,63	6,53
ZORROS	77	350,36	4,56
<b>TOTAL PECES</b>	<b>90.208</b>	<b>569.381,88</b>	<b>6,31</b>
CALAMARES	1.105	13.100,03	11,85
CAÑAILLA	8	43,68	5,60
POTAS	64	99,01	1,54
PULPO	4.575	25.569,17	5,59
PULPO BLANCO			
Y ALMIZCLADO	972	457,28	0,47
PUNTILLITAS	8	50,51	6,48
SEPIAS O CHOPITOS			
O GLOBITOS	8.238	38.984,26	4,73
<b>TOTAL MOLUSCOS</b>	<b>14.970</b>	<b>78.303,94</b>	<b>5,23</b>
BOGAVANTE	409	10.636,09	26,01
CENTOLLA	589	1.043,90	1,77
GALERA	652	3.246,31	4,98
LANGOSTAS	115	2.634,66	22,83
LANGOSTINO	789	22.564,87	28,59
<b>TOTAL CRUSTÁCEOS</b>	<b>2.555</b>	<b>40.125,83</b>	<b>15,71</b>
<b>TOTAL</b>	<b>107.733</b>	<b>687.811,65</b>	<b>6,38</b>

## 10.1.2.10. TARIFA

Especie	Total Kilos	Total Euros	Euros/kg
ATÚN ROJO	151.933	1.023.875,60	6,74
BROTOLAS	169	871,90	5,17
CABALLAS	14	13,54	0,96
CHERNA	442	6.834,00	15,47
CHICHARRO	330	1.133,10	3,43
CONGRIO	178	252,85	1,42
DENTONES	24	169,34	7,09
FALSO ABADEJO	5	47,25	10,50
GALLINETA	3.904	23.620,06	6,05
HURTA O URTA	7	81,55	11,65
JAPUTA	6	27,00	4,50
JURELES	42.216	125.283,80	2,97
LUBINA	15	178,35	11,89
MERO	43	574,81	13,37
MUSOLA	101	323,64	3,21
PARGO O BOCINEGRO	2.187	31.098,15	14,22
PECES VARIOS	16	156,65	9,73
PEZ LIMÓN	3	19,99	5,88
PEZ SABLE	78.349	118.595,90	1,51
RASCACIOS	53	602,01	11,45
SALMONETES	10	140,54	14,64
VORAZ	131.693	2.054.198,26	15,60
<b>TOTAL PECES</b>	<b>411.697</b>	<b>3.388.098,27</b>	<b>8,23</b>
<b>TOTAL</b>	<b>411.697</b>	<b>3.388.098,27</b>	<b>8,23</b>

## 10.1.2.11. PROVINCIA DE CÁDIZ

Especie	Total Kilos	Total Euros	Euros/kg
ACEDÍA	200.487	1.268.776,84	6,33
ÁGUILAS DE MAR	4.432	6.518,21	1,47
ALACHA	14	2,94	0,21
ALFONSINOS	6.595	8.863,48	1,34
ALGARINES	1.483	3.269,68	2,21
ANCHOVA	124.422	390.376,42	3,14
ARAÑAS	33.367	20.619,77	0,62
ATÚN BLANCO	1.658	8.311,64	5,01
ATÚN ROJO	450.086	3.031.757,70	6,74
BACALADILLA	353.553	160.135,52	0,45
BACORETA	16.565	31.618,63	1,91
BAILA	22.374	82.573,99	3,69
BESUGO BLANCO	77.922	128.675,52	1,65
BODIONES	11.789	6.940,13	0,59
BOGA	33.609	9.559,02	0,28
BONITO	28.014	68.670,87	2,45
BOQUERÓN	4.658.918	8.879.870,39	1,91
BOQUIDULCE	46	12,80	0,28
BRECA	140.719	455.265,79	3,24
BRECA MORA	39.268	50.143,87	1,28
BROTOLA DE FANGO	10.305	18.242,20	1,77
BROTOLA DE ROCA	25.173	104.061,81	4,13
BROTOLAS	6.799	30.538,59	4,49
BURRO	67.395	170.857,07	2,54
BURRO LISTADO	4.008	1.311,01	0,33
CABALLA	17.611	14.979,46	0,85
CABALLA DEL SUR	699.017	313.904,35	0,45
CABALLAS	1.239.216	983.775,54	0,79
CABRACHO	304	4.277,60	14,09
CACHUCHO	40.760	47.674,14	1,17
CAILON	29	124,62	4,28
CAZÓN	52.589	211.289,66	4,02
CHACARONA SUREÑA	4.254	29.060,05	6,83
CHERNA	5.263	60.019,74	11,40
CHICHARRO	94.916	59.249,23	0,62
CHOPA	23.332	15.832,99	0,68
CHUCHOS	10.387	12.522,03	1,21
CHUCLAS O CARAMELES	350	554,82	1,59
CONGRIO	46.216	75.763,33	1,64
CORVALLO	1.843	1.084,84	0,59
CORVINA	81.994	506.572,74	6,18
CORVINAS	16.870	7.848,10	0,47
DENTÓN	1.877	17.913,32	9,54
DENTONES	303	772,28	2,55
DORADA	12.567	154.813,29	12,32
ESCOLAR NEGRO	2.640	2.508,88	0,95
ESCOLARES O SIERRAS	495	959,44	1,94
ESCUALOS DIVERSOS	46.674	65.972,99	1,41
ESPETÓN	21	58,46	2,77
ESPETONES	1.479	4.514,39	3,05
FALSO ABADEJO	305	2.461,11	8,06
FANECA	5.101	10.032,08	1,97
GALLINETA	87.950	151.386,38	1,72
GALLO	1.836	5.786,76	3,15
GALLUDO	3.187	6.742,14	2,12
GALLUDOS	33	88,50	2,68
HERRERA	28.959	86.828,18	3,00

10.1.2.11. PROVINCIA DE CÁDIZ (CONTINUACIÓN)

Especie	Total Kilos	Total Euros	Euros/kg	Especie	Total Kilos	Total Euros	Euros/kg
HURTA O URTA	25.109	321.201,83	12,79	RODABALLOS	1.782	11.927,14	6,69
JAPUTA	18.743	16.714,95	0,89	ROMERILLO	1.916	10.696,68	5,58
JUREL	130.356	73.626,13	0,56	RONCADOR	6.197	13.667,90	2,21
JUREL MEDITERRÁNEO	7.699	15.515,72	2,02	RUBIOS	39.437	41.616,03	1,06
JURELAS	57	184,74	3,26	SABALO	9	46,20	5,02
JURELES	224.896	498.803,10	2,22	SALEMA	3.100	1.420,62	0,46
LENGUADO	9.724	75.356,00	7,75	SALMONETE DE ROCA	5.705	126.045,20	22,09
LENGUADO COMÚN	11.288	165.160,11	14,63	SALMONETES	42.482	226.883,40	5,34
LENGUADO DE ARENA	3.295	32.857,72	9,97	SAMA DE PLUMA	25.435	152.752,29	6,01
LENGUADO PORTUGUÉS	573	5.612,36	9,80	SAMA MARROQUÍ	8	9,12	1,20
LENGUADO SENEGALÉS	2.229	36.185,26	16,23	SAN PEDRO PLATEADO	48.010	50.529,00	1,05
LENGUADOS	97.473	844.218,02	8,66	SAPOS	31	24,26	0,79
LISAS	17.847	9.587,58	0,54	SARDINA	5.131.646	4.342.805,78	0,85
LISTADO	1.297	2.033,87	1,57	SARGO	22.985	120.853,18	5,26
LLAMPUGA	930	1.400,37	1,51	SARGO BREADO	2.765	8.876,07	3,21
LLAMPUGAS	393	1.739,50	4,42	SARGO PICUDO	536	2.204,96	4,11
LUBINA	8.871	84.888,72	9,57	SARGOS	14.366	36.680,15	2,55
MANTAS	4	10,92	2,60	SERRANO	320	1.675,95	5,24
MARLIN	439	386,53	0,88	SERRANOS	49	57,85	1,17
MARRAJO	51.701	309.110,85	5,98	SOLDADOS O GOLLETAS	1.651	29.549,83	17,89
MELVA	921.922	848.064,50	0,92	SOLLETA	187.088	747.672,10	4,00
MELVAS	59.816	59.099,15	0,99	TEMBLADERA	8.168	5.447,22	0,67
MERLUZA	501.661	2.287.304,94	4,56	TEMBLADERAS	1.454	1.591,91	1,09
MERLUZA DE SENEGAL	8.207.190	11.789.330,35	1,44	TIBURÓN LIJA	15	2,96	0,20
MERLUZAS	52.564	161.413,24	3,07	TINTORERA	106.861	187.734,45	1,76
MERO	6.861	75.479,56	11,00	VERRUGATO	5.436	8.386,38	1,54
MOJARRA	14.385	42.852,28	2,98	VERRUGATO DE CANARIAS	3.604	15.699,40	4,36
MORENA	11.707	12.004,42	1,03	VORAZ	231.202	3.387.394,08	14,65
MORENAS	1.473	3.375,03	2,29	ZORRO NEGRO	17.098	16.716,69	0,98
MUSOLA	23.421	100.915,26	4,31	ZORROS	21.989	119.305,13	5,43
OBLADA	30	26,40	0,89	<b>TOTAL PECES</b>	<b>27.014.344</b>	<b>52.273.197,18</b>	<b>1,94</b>
PALOMETA FIATOLA	46.412	56.538,93	1,22	ALMEJA TONTA	4.428	1.264,08	0,29
PALOMETÓN	1.048	2.708,71	2,58	BÍGARO	65	478,00	7,35
PAMPANO BLANCO	910	3.561,64	3,92	BÚSANO	773	4.942,73	6,39
PARGO O BOCINEGRO	86.974	1.096.292,52	12,60	CALAMARES	259.465	1.739.816,80	6,71
PECES VARIOS	485.241	1.232.314,40	2,54	CAÑAILLA	2.506	24.057,21	9,60
PECES VELA	2.151	3.046,23	1,42	CAÑAILLA O BÚSANO	57	185,94	3,26
PEJERREYES	36	45,00	1,25	CARACOLAS	85	253,50	2,98
PEZ ANGEL	117	284,69	2,43	CHIRLA	590.081	1.090.603,61	1,85
PEZ BALLESTA	3.907	11.276,26	2,89	CHOCO	314.608	1.145.777,12	3,64
PEZ DE SAN PEDRO	79.400	172.363,35	2,17	CHOQUITO PICUDO	1.799	6.730,89	3,74
PEZ ESPADA	212.072	1.438.406,34	6,78	CONCHA FINA	189.895	199.081,44	1,05
PEZ GUITARRA	147	1.118,65	7,59	COQUINA	134	1.063,63	7,97
PEZ LIMÓN	5.026	17.640,47	3,51	COQUINAS	86	301,00	3,50
PEZ MARTILLO	2.703	4.224,10	1,56	CORRUCO	437.334	349.746,55	0,80
PEZ SABLE	621.745	1.721.403,79	2,77	MEJILLÓN	361.879	218.372,40	0,60
PEZ SAPO	13	1,26	0,10	MOLUSCOS VARIOS	168	202,02	1,20
PEZ VELA	754	5.186,22	6,88	NAVAJAS	60	188,40	3,14
PEZ ZORRO	7.959	32.241,55	4,05	POTAS	61.431	108.263,34	1,76
PINTARROJA	4.009	2.620,49	0,65	PULPO	183.700	699.732,00	3,81
PINTARROJAS	15.867	23.889,81	1,51	PULPO BLANCO			
QUELVACHO	11.359	19.622,86	1,73	Y ALMIZCLADO	63.135	56.649,11	0,90
RAPES	154.031	921.751,01	5,98	PULPOS	39.271	158.963,28	4,05
RASCACIO DE ALTURA	41	143,95	3,55	PUNTILLITAS	2.420	13.216,54	5,46
RASCACIOS	5.275	48.727,23	9,24	SEPIAS O CHOPITOS			
RAYA BRAMANTE	725	2.080,09	2,87	O GLOBITOS	23.789	108.947,92	4,58
RAYAS	73.704	120.222,97	1,63				
RODABALLO	45	408,05	9,03				



**10.1.2.11. PROVINCIA DE CÁDIZ (CONTINUACIÓN)**

Especie	Total Kilos	Total Euros	Euros/kg
VEIRA	12	191,00	15,92
<b>TOTAL MOLUSCOS</b>	<b>2.537.182</b>	<b>5.929.028,51</b>	<b>2,34</b>
BOGAVANTE	3.866	95.477,38	24,70
CAMARONES			
O QUISQUILLAS	388	1.165,38	3,00
CANGREJO REAL	295	1.500,50	5,09
CANGREJOS	18.055	25.505,90	1,41
CARABINERO	14	103,04	7,36
CENTOLLA	5.705	16.661,22	2,92
CIGALA	44.540	272.896,14	6,13
CRUSTÁCEOS VARIOS	93	146,98	1,58
GALERA	180.194	463.492,54	2,57
GAMBA BLANCA	113.906	1.001.852,05	8,80
LANGOSTA	316	9.007,04	28,50
LANGOSTAS	1.646	40.026,57	24,31
LANGOSTINO	117.923	3.034.578,21	25,73
NÉCORAS	39	615,86	15,75
QUISQUILLA	1.142	5.686,87	4,98
<b>TOTAL CRUSTÁCEOS</b>	<b>488.124</b>	<b>4.968.715,67</b>	<b>10,18</b>
<b>TOTAL</b>	<b>30.039.650</b>	<b>63.170.941,35</b>	<b>2,10</b>

### 10.1.3. PESCA FRESCA SUBASTADA EN LONJAS POR PUERTOS. GRANADA

#### 10.1.3.1. MOTRIL

Especie	Total Kilos	Total Euros	Euros/kg	Especie	Total Kilos	Total Euros	Euros/kg
AGUJA	3.180	2.643,90	0,83	PEZ LOBO	343	346,48	1,01
ALACHA	148.575	28.172,55	0,19	PEZ MARTILLO	148	208,43	1,41
ARAÑA	14.675	33.891,53	2,31	PEZ SABLE	1.012	1.025,62	1,01
ARMADO	11	102,20	9,29	PINTARROJAS	13.335	15.718,18	1,18
ATÚN ROJO	275	2.008,45	7,30	PODAS	1.804	3.732,81	2,07
BACALADILLA	182.903	234.776,98	1,28	RAPES	56.795	450.456,46	7,93
BAILA	347	3.051,02	8,81	RAYAS	4.048	8.785,96	2,17
BESUGO BLANCO	26.992	40.858,86	1,51	RODABALLOS	456	11.785,44	25,86
BOCANEGRA	16.173	41.089,00	2,54	ROMERILLO	401	1.628,42	4,06
BOGA	22.613	7.986,73	0,35	RUBIOS	993	7.182,82	7,23
BONITO	384	1.946,93	5,08	SALEMA	1.981	730,75	0,37
BOQUERÓN	12.629	33.113,81	2,62	SALMONETES	32.027	298.538,46	9,32
BOQUIDULCE	1.166	4.290,74	3,68	SARDINA	69.000	38.271,23	0,55
BRECA	2.481	15.112,08	6,09	SARGOS	1.116	3.261,41	2,92
BROTOLAS	21.375	146.797,91	6,87	SERRANO	883	1.800,51	2,04
CABALLA	210	127,65	0,61	SOLLETA	1.712	2.516,21	1,47
CABALLA DEL SUR	1.549.267	274.518,79	0,18	TINTORERA	4.571	13.040,60	2,85
CABRACHO	4.312	45.736,57	10,61	VORAZ	4.330	25.772,31	5,95
CAÑABOTA	978	965,18	0,99	ZORROS	1.331	5.189,75	3,90
CAZÓN	2.012	9.485,75	4,71	<b>TOTAL PECES</b>	<b>2.428.750</b>	<b>2.886.712,57</b>	<b>1,19</b>
CHERNA	348	3.605,99	10,36	ALMEJA BLANCA DE FONDO	10.819	21.921,30	2,03
CHUCHOS	4	280,80	78,00	BIVALVOS	380	845,40	2,22
CHUCLA	45	36,30	0,81	BUSANO	46	589,80	12,77
CINTA	7.615	6.821,29	0,90	CALAMARES	8.415	96.349,20	11,45
CONGRIO	3.604	4.022,27	1,12	CAÑAILLA	323	6.683,22	20,71
DENTONES	21	150,89	7,32	CARACOLAS	796	2.067,18	2,60
DORADA	897	2.978,87	3,32	CHOCO	10.574	58.213,52	5,51
ESCUALOS DIVERSOS	5.499	4.902,63	0,89	GLOBITO	32	84,46	2,64
ESPETÓN	171	266,97	1,56	POTA COSTERA	4.059	23.227,43	5,72
FALSO ABADEJO	69	873,93	12,61	POTA VOLADORA	2.272	6.626,72	2,92
GALLINETA	15.756	55.705,85	3,54	PULPO	35.756	167.574,23	4,69
GALLUDOS	4.095	5.386,60	1,32	PULPO BLANCO			
GOBIDOS	7.096	13.282,73	1,87	Y ALMIZCLADO	37.822	19.980,38	0,53
HERRERA	2.073	7.290,98	3,52	SEPIAS O CHOPITOS			
JAPUTA	29	182,64	6,36	O GLOBITOS	3.915	43.368,62	11,08
JAPUTAS	86	139,74	1,63	<b>TOTAL MOLUSCOS</b>	<b>115.210</b>	<b>447.531,45</b>	<b>3,88</b>
JURELES	80.081	205.403,58	2,56	BOGAVANTE	39	1.102,78	28,64
LENGUADOS	1.324	31.231,48	23,60	CAMARÓN CRISTAL BLANCO	5.167	16.939,87	3,28
LISAS	3.511	2.322,04	0,66	CAMARÓN FLECHA	39.522	105.603,49	2,67
LLAMPUGA	223	673,15	3,01	CAMARÓN MARCIAL	4.850	31.199,17	6,43
LUBINA	101	1.063,89	10,52	CAMARÓN NARVAL	40.732	1.531.506,32	37,60
MARRAJO	938	4.495,92	4,79	CAMARONES O			
MELVA	26	24,78	0,97	QUISQUILLAS	4.101	27.432,32	6,69
MERLUZA	56.736	474.877,52	8,37	CANGREJOS	11.698	17.507,41	1,50
MERO	299	9.111,81	30,46	CIGALA	24.143	1.004.686,19	41,61
OBLADA	1.582	846,07	0,53	GAMBA BLANCA	25.792	625.940,02	24,27
PÁMPANO BLANCO	691	758,31	1,10	LANGOSTAS	786	32.892,63	41,83
PAPARDA	60	25,20	0,42	SASTRE	258	1.559,66	6,05
PARGO O BOCINEGRO	8.088	105.228,82	13,01	<b>TOTAL CRUSTÁCEOS</b>	<b>157.088</b>	<b>3.396.369,85</b>	<b>21,62</b>
PECES VARIOS	7.808	13.045,18	1,67	<b>TOTAL</b>	<b>2.701.048</b>	<b>6.730.613,87</b>	<b>2,49</b>
PEJERREY	7	2,14	0,31				
PEJERREYES	357	354,23	0,99				
PEZ BALLESTA	4	3,82	0,98				
PEZ DE SAN PEDRO	73	1.027,89	14,00				
PEZ ESPADA	10.485	101.889,24	9,72				
PEZ LIMÓN	2.107	11.730,57	5,57				

## 10.1.4. PESCA FRESCA SUBASTADA EN LONJAS POR PUERTOS. HUELVA

### 10.1.4.1. AYAMONTE

Especie	Total Kilos	Total Euros	Euros/kg	Especie	Total Kilos	Total Euros	Euros/kg
ACEDÍA	360	2.782,67	7,73	ALMEJA BLANCA			
ARAÑAS	35	68,00	1,94	DE FONDO	635	1.491,75	2,35
BACALADILLA	21.166	86.960,25	4,11	BIVALVOS	1.580	752,60	0,48
BESUGO BLANCO	180.113	203.860,15	1,13	CALAMARES	19.326	189.200,17	9,79
BESUGO BLANCO	1.600	3.778,99	2,36	CHIRLA	65.659	158.491,77	2,41
BOQUERÓN	17.679	59.746,65	3,38	CHOCO	6.575	41.234,40	6,27
BRECA	493	1.673,00	3,39	COQUINAS	6.641	15.916,59	2,40
BROTOLAS	24	49,00	2,04	POTAS	190	357,00	1,88
CABALLAS	6.351	4.924,00	0,78	PULPOS	2.553	15.265,16	5,98
CAZÓN	72	733,85	10,19	SEPIAS O CHOPITOS			
CONGRIO	23	61,99	2,70	O GLOBITOS	10	105,00	10,50
CORVINA	15	165,00	11,00				
DORADA	17	179,93	10,58	<b>TOTAL MOLUSCOS</b>	<b>103.169</b>	<b>422.814,44</b>	<b>4,10</b>
ESCOLARES O SIERRAS	4.414	3.768,08	0,85	BOGAVANTE	96	1.288,00	13,42
ESCUALOS DIVERSOS	4.147	7.645,00	1,84	CAMARONES			
ESPETONES	753	911,70	1,21	O QUISQUILLAS	10	138,00	13,80
FANECA	20	74,00	3,70	CARABINERO	42	550,00	13,10
GALLINETA	365	602,96	1,65	CIGALA	15.190	164.035,88	10,80
JURELES	1.201	2.582,00	2,15	GALERA	370	945,90	2,56
LENGUADOS	1.327	10.041,49	7,57	GAMBA BLANCA	12.974	218.025,32	16,81
LUBINA	5	20,00	4,00	GAMBA ROJA O ALISTAO	5	45,00	9,00
MARRAJO	74.778	214.512,03	2,87	LANGOSTAS	61	758,95	12,54
MELVA	333	459,00	1,38	LANGOSTINO	305	5.075,70	16,64
MERLUZA	34.977	208.382,46	5,96	QUISQUILLA	33	80,00	2,42
PARGO O BOCINEGRO	558	6.501,24	11,66				
PECES TORO	200	637,00	3,19	<b>TOTAL CRUSTÁCEOS</b>	<b>29.085</b>	<b>390.942,74</b>	<b>13,44</b>
PECES VARIOS	56.635	76.138,03	1,34				
PELUDA	2.575	6.929,55	2,69	<b>TOTAL</b>	<b>1.297.096</b>	<b>3.689.109,33</b>	<b>2,84</b>
PEZ ESPADA	176.794	1.274.792,70	7,21				
PINTARROJAS	45	54,00	1,20				
RAPES	1.014	10.401,85	10,26				
RAYAS	1.016	3.971,75	3,91				
REMOL	35	257,00	7,34				
RUBIOS	545	690,00	1,27				
SALMONETES	960	6.458,80	6,73				
SARDINA	360.336	432.072,32	1,20				
SARGO	45	161,00	3,58				
SOLDADOS O GOLLETAS	213	1.950,89	9,16				
TINTORERA	212.162	239.165,83	1,13				
ZORRO NEGRO	1.290	569,00	0,44				
ZORROS	153	619,00	4,06				
<b>TOTAL PECES</b>	<b>1.164.843</b>	<b>2.875.352,15</b>	<b>2,47</b>				

### 10.1.4.2. HUELVA

Especie	Total Kilos	Total Euros	Euros/kg	Especie	Total Kilos	Total Euros	Euros/kg
ACEDIA	11.168	55.374,22	4,96	SOLDADOS O GOLLETAS	5.196	17.737,40	3,41
ANCHOVA	183	1.000,76	5,47	TEMBLADERAS	10	6,00	0,60
ARAÑAS	9.765	13.071,71	1,34	TINTORERA	175	556,98	3,18
ATUNES	797	2.289,92	2,87	ZORROS	219	775,46	3,54
BACALADILLA	3.721	2.375,54	0,64	<b>TOTAL PECES</b>	<b>377.856</b>	<b>1.156.197,64</b>	<b>3,06</b>
BAILA	1.397	4.853,30	3,47	CALAMARES	30.813	163.732,10	5,31
BESUGO BLANCO	4.352	14.209,86	3,27	CAÑAILLA O BÚSANO	3.569	24.729,71	6,93
BONITO	624	1.330,03	2,13	CHOCO	58.526	234.203,31	4,00
BOQUERON	6.255	5.664,14	0,91	MOLUSCOS VARIOS	16	107,96	6,75
BRECA	24.668	91.460,20	3,71	POTA EUROPEA	22	15,95	0,73
BROTOLAS	181	414,71	2,29	POTAS	3.362	8.692,72	2,59
BURRO	1.790	5.650,74	3,16	PULPOS	96.753	216.099,60	2,23
CABALLA	56.997	77.249,91	1,36	PUNTILLITAS	18.056	91.691,37	5,08
CABALLA DEL SUR	708	795,32	1,12	VEIRA	143	657,84	4,60
CACHUCHO	5	18,00	3,60	<b>TOTAL MOLUSCOS</b>	<b>211.260</b>	<b>739.930,56</b>	<b>3,50</b>
CAZÓN	492	2.340,94	4,76	BOGAVANTE	389	6.521,17	16,76
CHERNA	12	59,96	5,00	CAMARONES O QUISQUILLAS	42	308,81	7,35
CONGRIO	146	366,75	2,51	CANGREJOS	5	16,00	3,20
CORVINA	13.451	55.810,67	4,15	CARABINERO	124	862,66	6,96
DORADA	1.627	5.385,58	3,31	CENTOLLA	8	68,00	8,50
ESCOLARES O SIERRAS	15	54,00	3,60	CIGALA	25.131	264.878,27	10,54
FANECA	1.907	3.464,31	1,82	CRUSTÁCEOS VARIOS	12	65,95	5,50
GALLINETA	358	774,56	2,16	GALERA	31.959	73.093,61	2,29
GALLUDOS	303	548,50	1,81	GAMBA BLANCA	39.738	509.259,98	12,82
HERRERA	10.239	33.332,33	3,26	LANGOSTAS	65	1.502,90	23,12
HURTA O URTA	71	458,88	6,46	LANGOSTINO	23.659	344.638,32	14,57
JAPUTA	22	33,98	1,54	QUISQUILLA	18	84,96	4,72
JURELES	5.742	11.113,97	1,94	<b>TOTAL CRUSTÁCEOS</b>	<b>121.150</b>	<b>1.201.300,63</b>	<b>9,92</b>
LENGUADOS	9.314	50.445,61	5,42	<b>TOTAL</b>	<b>710.266</b>	<b>3.097.428,83</b>	<b>4,36</b>
LISAS	8	17,00	2,13				
LISTADO	7	44,94	6,42				
LUBINA	1.197	5.704,15	4,77				
MARRAJO	1.359	3.846,98	2,83				
MELVA	165	151,90	0,92				
MERLUZA	93.188	402.012,93	4,31				
MORENAS	5	14,00	2,80				
PÁMPANO BLANCO	24	69,90	2,91				
PARGO O BOCINEGRO	1.390	8.315,95	5,98				
PECES VARIOS	31.184	54.975,61	1,76				
PELUDA	9.316	37.658,82	4,04				
PEZ BALLESTA	874	2.837,91	3,25				
PEZ DE SAN PEDRO	131	356,16	2,72				
PEZ ESPADA	53	308,82	5,83				
PEZ SABLE	1.392	2.557,10	1,84				
PEZ VELA	27	159,00	5,89				
PINTARROJAS	137	213,62	1,56				
PODAS	11.375	41.450,18	3,64				
RABIL	7	11,97	1,71				
RAPESES	4.759	27.518,94	5,78				
RAYAS	8.362	25.559,12	3,06				
RODABALLOS	613	3.623,48	5,91				
RONCADOR	3.846	10.476,78	2,72				
RUBIOS	2.826	4.525,49	1,60				
SALMONETES	10.980	36.372,88	3,31				
SARDINA	18.475	12.193,32	0,66				
SARGO	4.024	15.682,42	3,90				
SARGOS	222	514,03	2,32				

## 10.1.4.3. ISLA CRISTINA

Especie	Total Kilos	Total Euros	Euros/kg	Especie	Total Kilos	Total Euros	Euros/kg
ACEDIA	8.948	72.575,19	8,11	RAPES	13.315	100.633,84	7,56
ALACHA	212	60,69	0,29	RASCACIOS	12	31,98	2,67
ANCHOVA	174	1.155,93	6,65	RAYAS	27.464	68.027,96	2,48
ANGUILA	13	1,26	0,10	REMOL	2.161	47.856,95	22,15
ARAÑAS	13.371	24.819,15	1,86	RODABALLOS	37	463,98	12,54
ATUN ROJO	26	119,67	4,55	RONCADOR	14.844	46.395,68	3,13
BACALADILLA	3.061.819	4.406.313,87	1,44	RUBIOS	10.106	12.213,29	1,21
BAILA	2.508	8.537,47	3,40	SALEMA	182	176,89	0,97
BESUGO BLANCO	30.687	91.619,83	2,99	SALMONETES	19.383	107.440,66	5,54
BOGA	80	44,76	0,56	SAPOS	626	603,44	0,96
BONITO	138	405,38	2,93	SARDINA	2.476.173	1.620.046,74	0,65
BOQUERÓN	305.190	450.699,43	1,48	SARGO	21.908	87.274,79	3,98
BRECA	33.498	100.452,80	3,00	SARGOS	21.205	28.259,23	1,33
BROTOLAS	1.491	5.168,02	3,47	SOLDADOS O GOLLETAS	13.021	112.784,40	8,66
BURRO	7.717	24.164,21	3,13	SOLLA	40	317,41	7,88
CABALLA	19.022	14.050,26	0,74	TEMBLADERAS	3.784	7.018,37	1,85
CABALLA DEL SUR	3.126	2.280,90	0,73	TINTORERA	443	1.151,03	2,60
CAZÓN	1.507	8.137,65	5,40	VERRUGATO	2.523	2.700,52	1,07
CHACARONA SUREÑA	16.629	116.870,09	7,03	ZAPATA	1.777	29.938,78	16,85
CHERNA	56	802,70	14,23	ZORROS	6.239	25.585,06	4,10
CHOPA	34	90,78	2,67	<b>TOTAL PECES</b>	<b>6.744.219</b>	<b>10.467.473,91</b>	<b>1,55</b>
CHUCLAS O CAMELES	10.897	18.447,55	1,69	ALMEJA FINA	200	350,00	1,75
CONGRIO	4.450	8.283,44	1,86	BIVALVOS	12	107,69	8,68
CORVINA	18.155	142.081,99	7,83	CALAMARES	204.310	2.203.423,04	10,78
DENTONES	6	57,00	9,50	CAÑAILLA	1.694	41.966,17	24,77
DORADA	3.061	22.901,36	7,48	CARACOLAS	574	1.316,60	2,29
ESCOLARES O SIERRAS	216	197,30	0,91	CHIRLA	1.434.618	3.421.000,81	2,38
FANECA	1.780	6.073,24	3,41	CHOCO	119.650	492.967,00	4,12
GALLINETA	2.396	6.047,86	2,52	CLICA	4.625	3.702,50	0,80
HERRERA	21.016	119.790,27	5,70	COQUINAS	6.049	14.044,25	2,32
JAPUTA	176	621,28	3,53	POTAS	9.414	17.682,96	1,88
JURELES	53.949	127.033,64	2,35	PULPOS	116.549	412.818,90	3,54
LENGUADO DEL SUR	5	10,00	2,00	SEPIAS O CHOPITOS			
LENGUADOS	7.758	116.317,10	14,99	O GLOBITOS	8.946	112.810,24	12,61
LISAS	744	365,45	0,49	VEIRA	2.856	7.724,03	2,70
LISTADO	39	221,92	5,65	<b>TOTAL MOLUSCOS</b>	<b>1.909.498</b>	<b>6.729.914,18</b>	<b>3,52</b>
LUBINA	83	108,61	1,31	BOGAVANTE	1.141	32.361,96	28,37
LUBINA	1.369	13.501,30	9,86	CAMARÓN NARVAL	10	414,45	40,63
MANTAS	1.141	575,19	0,50	CAMARONES O QUISQUILLAS	792	1.755,11	2,22
MARRAJO	1.736	6.735,09	3,88	CANGREJOS	214	696,96	3,26
MELVA	1.325	2.000,68	1,51	CARABINERO	28	582,65	20,52
MERLUZA	293.162	1.606.931,10	5,48	CENTOLLA	487	1.333,41	2,74
MERO	71	582,83	8,20	CIGALA	71.331	1.194.701,02	16,75
MIELGA	4.928	9.364,57	1,90	GALERA	15.257	33.057,13	2,17
MOJARRA	3.519	2.020,63	0,57	GAMBA BLANCA	74.366	2.159.499,30	29,04
MORENAS	73	113,66	1,55	GAMBA ROJA O ALISTAO	104	2.476,94	23,79
PAMPANO BLANCO	226	1.193,26	5,28	LANGOSTAS	177	5.146,34	29,04
PARGO O BOCINEGRO	14.360	137.934,00	9,61	LANGOSTINO	9.362	281.684,15	30,09
PECES VARIOS	106.608	345.575,71	3,24	QUISQUILLA	116	4.352,27	37,52
PEJERREYES	389	648,84	1,67	<b>TOTAL CRUSTACEOS</b>	<b>173.385</b>	<b>3.718.061,69</b>	<b>21,44</b>
PELUDA	42.485	119.779,60	2,82	<b>TOTAL</b>	<b>8.827.102</b>	<b>20.915.449,79</b>	<b>2,37</b>
PEZ BALLESTA	1.355	4.236,65	3,13				
PEZ DE SAN PEDRO	16	140,33	8,88				
PEZ ESPADA	1.521	14.490,23	9,53				
PEZ LIMÓN	628	806,06	1,28				
PEZ MARTILLO	85	259,25	3,05				
PEZ RATA	48	227,62	4,74				
PEZ SABLE	436	1.775,52	4,07				
PINTARROJAS	2.519	2.732,78	1,08				

#### 10.1.4.4. PUNTA UMBRÍA

Especie	Total Kilos	Total Euros	Euros/kg	Especie	Total Kilos	Total Euros	Euros/kg
ACEDÍA	2.999	17.599,20	5,87	RAYAS	519	1.044,23	2,01
ANCHOVA	17.545	34.059,14	1,94	RODABALLO	11	27,40	2,49
ARAÑAS	22	20,41	0,93	RODABALLOS	11	54,00	5,00
BAILA	1.054	2.495,33	2,37	ROMERILLO	571	820,65	1,44
BESUGO BLANCO	1.944	6.159,93	3,17	RONCADOR	22.153	17.952,37	0,81
BONITO	2.234	12.043,05	5,39	RUBIOS	7	5,20	0,74
BOQUERÓN	828.484	2.535.237,42	3,06	SALEMA	212	185,60	0,88
BRECA	2.691	14.376,63	5,34	SALMONETES	47	173,36	3,73
CABALLA	46.859	29.737,84	0,63	SAMA DE PLUMA	76	271,40	3,59
CABALLA DEL SUR	4.283	3.236,70	0,76	SARDINA	2.909.469	3.586.679,79	1,23
CACHUCHO	112	65,59	0,59	SARGO	4.852	10.358,92	2,14
CAZÓN	127	272,70	2,14	SARGOS	16.404	14.153,35	0,86
CHOPA	28	29,50	1,06	VERRUGATO DE CANARIAS	317	958,30	3,02
CORVALLO	790	4.856,40	6,15	ZORROS	15.999	34.090,52	2,13
CORVINA	23.735	84.153,29	3,55				
DORADA	4.109	8.162,80	1,99	<b>TOTAL PECES</b>	<b>3.959.434</b>	<b>6.551.034,55</b>	<b>1,65</b>
HERRERA	25.877	70.421,57	2,72	CALAMARES	378	1.267,94	3,36
HURTA O URTA	119	418,98	3,52	CAÑAILLA	29	261,49	9,14
JAPUTA	562	1.225,27	2,18	CAÑAILLA O BUSANO	344	4.067,55	11,84
JURELES	3.248	9.885,32	3,04	CHIRLA	1.424.745	4.316.889,76	3,03
LENGUADO	1.567	12.387,20	7,90	CHOCO	14.977	34.540,90	2,31
LISAS	653	193,90	0,30	PULPO	3.012	10.405,41	3,45
LISTADO	73	175,66	2,42	PULPOS	19.982	68.294,48	3,42
LUBINA	956	4.781,13	5,00	PUNTILLITAS	341	1.210,06	3,55
MARRAJO	4.231	8.971,58	2,12				
MELVA	417	899,70	2,16	<b>TOTAL MOLUSCOS</b>	<b>1.463.807</b>	<b>4.436.937,60</b>	<b>3,03</b>
MELVAS	10.971	18.291,80	1,67	BOGAVANTE	13	162,27	12,63
MERLUZA	166	511,88	3,08	GALERA	54	105,75	1,94
PALOMETA FIATOLA	120	307,62	2,56	LANGOSTINO	5.760	80.326,68	13,94
PARGO O BOCINEGRO	447	944,13	2,11				
PECES VARIOS	1.917	1.350,82	0,70	<b>TOTAL CRUSTÁCEOS</b>	<b>5.828</b>	<b>80.594,70</b>	<b>13,83</b>
PEJERREYES	111	71,10	0,64	<b>TOTAL</b>	<b>5.429.069</b>	<b>11.068.566,84</b>	<b>2,04</b>
PELUDA	28	63,40	2,26				
PEZ ANGEL	35	31,50	0,90				
PEZ BALLESTA	144	247,18	1,71				
PEZ ESPADA	130	573,82	4,43				

#### 10.1.4.5. PROVINCIA DE HUELVA

Especie	Total Kilos	Total Euros	Euros/kg	Especie	Total Kilos	Total Euros	Euros/kg
ACEDÍA	23.476	148.331,28	6,32	BURRO	9.507	29.814,95	3,14
ALACHA	212	60,69	0,29	CABALLA	122.878	121.038,01	0,99
ANCHOVA	17.901	36.215,82	2,02	CABALLA DEL SUR	8.117	6.312,92	0,78
ANGUILA	13	1,26	0,10	CABALLAS	6.351	4.924,00	0,78
ARAÑAS	23.193	37.979,27	1,64	CACHUCHO	117	83,59	0,71
ATÚN ROJO	21.192	87.079,92	4,11	CAZÓN	2.198	11.485,14	5,22
ATUNES	797	2.289,92	2,87	CHACARONA SUREÑA	16.629	116.870,09	7,03
BACALADILLA	3.245.653	4.612.549,56	1,42	CHERNA	68	862,66	12,61
BAILA	4.959	15.886,10	3,20	CHOPA	62	120,28	1,94
BESUGO BLANCO	38.583	115.768,61	3,00	CHUCLAS O CARAMELLES	10.897	18.447,55	1,69
BOGA	80	44,76	0,56	CONGRIO	4.619	8.712,18	1,89
BONITO	2.997	13.778,45	4,60	CORVALLO	790	4.856,40	6,15
BOQUERÓN	1.157.608	3.051.347,63	2,64	CORVINA	55.355	282.210,94	5,10
BRECA	61.349	207.962,63	3,39	DENTONES	6	57,00	9,50
BROTOLAS	1.696	5.631,73	3,32				

## 10.1.4.5. PROVINCIA DE HUELVA

(Continuación)

Especie	Total Kilos	Total Euros	Euros/kg	Especie	Total Kilos	Total Euros	Euros/kg
DORADA	8.814	36.629,67	4,16	SAPOS	626	603,44	0,96
ESCOLARES O SIERRAS	4.645	4.019,38	0,87	SARDINA	5.764,452	5.650.992,17	0,98
ESCUALOS DIVERSOS	4.147	7.645,00	1,84	SARGO	30.829	113.477,13	3,68
ESPETONES	753	911,70	1,21	SARGOS	37.830	42.926,61	1,13
FANECA	3.707	9.611,55	2,59	SOLDADOS O GOLLETAS	18.430	132.472,69	7,19
GALLINETA	3.119	7.425,38	2,38	SOLLA	40	317,41	7,88
GALLUDOS	303	548,50	1,81	TEMBLADERAS	3.794	7.024,37	1,85
HERRERA	57.132	223.544,17	3,91	TINTORERA	212.780	240.873,84	1,13
HURTA O URTA	190	877,86	4,62	VERRUGATO	2.523	2.700,52	1,07
JAPUTA	759	1.880,53	2,48	VERRUGATO DE CANARIAS	317	958,30	3,02
JURELES	64.141	150.614,93	2,35	ZAPATA	1.777	29.938,78	16,85
LENGUADO	1.567	12.387,20	7,90	ZORRO NEGRO	1.290	569,00	0,44
LENGUADO DEL SUR	5	10,00	2,00	ZORROS	22.610	61.070,03	2,70
LENGUADOS	18.399	176.804,20	9,61				
LISAS	1.404	576,35	0,41	<b>TOTAL PECES</b>	<b>12.246.351</b>	<b>21.050.058,25</b>	<b>1,72</b>
LISTADO	119	442,52	3,72	ALMEJA BLANCA DE FONDO	635	1.491,75	2,35
LLAMPUGA	83	108,61	1,31	ALMEJA FINA	200	350,00	1,75
LUBINA	3.526	24.006,58	6,81	BIVALVOS	1.592	860,29	0,54
MANTAS	1.141	575,19	0,50	CALAMARES	254.826	2.557.623,25	10,04
MARRAJO	82.104	234.065,68	2,85	CAÑAILLA	1.723	42.227,66	24,51
MELVA	2.240	3.511,28	1,57	CAÑAILLA O BUSANO	3.913	28.797,26	7,36
MELVAS	10.971	18.291,80	1,67	CARACOLAS	574	1.316,60	2,29
MERLUZA	421.493	2.217.838,37	5,26	CHIRLA	2.925.022	7.896.382,33	2,70
MERO	71	582,83	8,20	CHOCO	199.728	802.945,61	4,02
MIELGA	4.928	9.364,57	1,90	CLICA	4.625	3.702,50	0,80
MOJARRA	3.519	2.020,63	0,57	COQUINAS	12.690	29.960,84	2,36
MORENAS	78	127,66	1,63	MOLUSCOS VARIOS	16	107,96	6,75
PALOMETA FIATOLA	120	307,62	2,56	POTA EUROPEA	22	15,95	0,73
PÁMPANO BLANCO	250	1.263,16	5,05	POTAS	12.966	26.732,68	2,06
PARGO O BOCINEGRO	16.754	153.695,31	9,17	PULPO	3.012	10.405,41	3,45
PECES TORO	200	637,00	3,19	PULPOS	235.838	712.478,14	3,02
PECES VARIOS	196.344	478.040,17	2,43	PUNTILLITAS	18.397	92.901,43	5,05
PEJERREYES	500	719,94	1,44	SEPIAS O CHOPITOS			
PELUDA	54.404	164.431,37	3,02	O GLOBITOS	8.956	112.915,24	12,61
PEZ ÁNGEL	35	31,50	0,90	VEIRA	2.999	8.381,87	2,80
PEZ BALLESTA	2.373	7.321,74	3,09				
PEZ DE SAN PEDRO	147	496,49	3,38	<b>TOTAL MOLUSCOS</b>	<b>3.687.733</b>	<b>12.329.596,78</b>	<b>3,34</b>
PEZ ESPADA	178.497	1.290.165,57	7,23	BOGAVANTE	1.639	40.333,40	24,61
PEZ LIMÓN	628	806,06	1,28	CAMARÓN NARVAL	10	414,45	40,63
PEZ MARTILLO	85	259,25	3,05	CAMARONES O QUISQUILLAS	844	2.201,92	2,61
PEZ RATA	48	227,62	4,74	CANGREJOS	219	712,96	3,25
PEZ SABLE	1.828	4.332,62	2,37	CARABINERO	194	1.995,31	10,26
PEZ VELA	27	159,00	5,89	CENTOLLA	495	1.401,41	2,83
PINTARROJAS	2.701	3.000,40	1,11	CIGALA	111.652	1.623.615,16	14,54
PODAS	11.375	41.450,18	3,64	CRUSTÁCEOS VARIOS	12	65,95	5,50
RABIL	7	11,97	1,71	GALERA	47.641	107.202,39	2,25
RAPES	19.088	138.554,63	7,26	GAMBA BLANCA	127.077	2.886.784,60	22,72
RASCACIOS	12	31,98	2,67	GAMBA ROJA O ALISTAO	109	2.521,94	23,12
RAYAS	37.361	98.603,06	2,64	LANGOSTAS	303	7.408,19	24,47
REMOL	2.196	48.113,95	21,91	LANGOSTINO	39.086	711.724,85	18,21
RODABALLO	11	27,40	2,49	QUISQUILLA	167	4.517,23	27,05
RODABALLOS	661	4.141,46	6,27				
ROMERILLO	571	820,65	1,44	<b>TOTAL CRUSTÁCEOS</b>	<b>329.448</b>	<b>5.390.899,76</b>	<b>16,36</b>
RONCADOR	40.843	74.824,83	1,83	<b>TOTAL</b>	<b>16.263.533</b>	<b>38.770.554,79</b>	<b>2,38</b>
RUBIOS	13.484	17.433,98	1,29				
SALEMA	394	362,49	0,92				
SALMONETES	31.369	150.445,70	4,80				
SAMA DE PLUMA	76	271,40	3,59				

## 10.1.5. PESCA FRESCA SUBASTADA EN LONJAS POR PUERTOS. MÁLAGA

### 10.1.5.1. CALETA

Especie	Total Kilos	Total Euros	Euros/kg	Especie	Total Kilos	Total Euros	Euros/kg
AGUJA	60	18,15	0,30	SALMONETES	31.005	291.335,22	9,40
ALACHA	87.572	23.703,45	0,27	SAMA DE PLUMA	19	257,99	13,83
ALGARINES	23.222	59.692,25	2,57	SARDINA	624.718	557.351,44	0,89
ARAÑAS	2.539	7.519,85	2,96	SARGO	590	1.713,06	2,90
BACALADILLA	184.582	298.572,29	1,62	SARGOS	2.696	9.513,30	3,53
BAILA	28	122,40	4,43	SERRANO	374	749,03	2,00
BESUGO BLANCO	34.574	54.694,91	1,58	SOLLETA	14.211	19.285,80	1,36
BOGA	20.796	6.985,00	0,34	TEMBLADERAS	284	45,92	0,16
BONITO	2.659	5.220,59	1,96	VORAZ	2.041	22.304,71	10,93
BOQUERÓN	162.781	462.083,62	2,84	<b>TOTAL PECES</b>	<b>2.464.546</b>	<b>3.863.840,71</b>	<b>1,57</b>
BRECA	6.123	22.564,26	3,69	ALMEJA BLANCA DE FONDO 15.805		11.676,97	0,74
BROTOLA DE FANGO	1.830	9.973,83	5,45	ALMEJA CHOCHA	1.889	10.069,37	5,33
BROTOLA DE ROCA	1.998	8.941,82	4,48	ALMEJA FINA	3	26,97	9,30
CABALLA	471.001	126.717,38	0,27	ALMEJON O BOLO	77	461,87	5,99
CABALLA DEL SUR	352.775	94.048,06	0,27	BÚSANO	14	32,40	2,40
CABALLAS	1.648	1.056,42	0,64	CALAMARES	21.044	142.694,81	6,78
CABRACHO	20	105,68	5,19	CAÑAILLA	17	125,93	7,56
CAZÓN	2.751	12.938,76	4,70	CARACOLAS	83	164,97	2,00
CHERNA	3	80,24	23,60	CHIRLA	26.332	169.751,12	6,45
CHOPA	2.264	1.496,95	0,66	CONCHA FINA	29.646	105.930,99	3,57
CHUCHOS	945	263,52	0,28	COÑA	188	178,53	0,95
CINTA	45.818	34.523,30	0,75	COQUINAS	9.421	110.276,27	11,71
CONGRIO	887	833,37	0,94	CORRUCO	88.281	69.928,06	0,79
DORADA	101	730,11	7,20	MOLUSCOS VARIOS	205	210,00	1,03
ESCUALOS DIVERSOS	734	1.470,84	2,00	POTAS	9.962	17.873,38	1,79
ESPETONES	2.408	1.811,16	0,75	PULPO	130.659	586.040,93	4,49
GALLINETA	1.245	3.273,75	2,63	PULPO BLANCO			
GOBIDOS	27.338	32.876,91	1,20	Y ALMIZCLADO	38.574	10.176,13	0,26
HERRERA	6.444	32.578,75	5,06	PUNTILLITAS	14.827	171.807,86	11,59
JURELES	81.365	376.236,45	4,62	SEPIAS O CHOPITOS			
LENGUADO	4.635	59.759,58	12,89	O GLOBITOS	50.113	344.222,44	6,87
LISAS	5.816	1.220,98	0,21	<b>TOTAL MOLUSCOS</b>	<b>437.138</b>	<b>1.751.648,97</b>	<b>4,01</b>
LUBINA	5	108,68	20,70	BOGAVANTE	50	1.846,22	37,22
MARRAJO	458	1.059,32	2,31	CAMARÓN FLECHA	9.148	19.711,76	2,15
MELVA	989	1.851,82	1,87	CAMARÓN MARCIAL	7.082	19.308,25	2,73
MERLUZA	86.947	655.522,84	7,54	CAMARÓN NARVAL	321	6.624,54	20,64
MERO	347	6.485,44	18,67	CAMARONES O			
MIELGA	37	49,60	1,34	QUISQUILLAS	10.378	35.889,39	3,46
PÁMPANO BLANCO	195	65,25	0,33	CANGREJO ROJO			
PAPARDA	962	1.098,70	1,14	MEDITERRÁNEO	7	21,62	3,30
PARGO O BOCINEGRO	2.492	18.612,74	7,47	CANGREJOS	10.027	4.366,53	0,44
PECES VARIOS	58.127	195.241,38	3,36	CENTOLLA	67	296,33	4,44
PEZ DE SAN PEDRO	48	412,65	8,68	CIGALA	9.905	303.612,68	30,65
PEZ ESPADA	1.462	13.324,33	9,12	CRUSTÁCEOS VARIOS	30	32,58	1,10
PEZ LIMÓN	445	3.609,98	8,12	FALSA NECORA	38.818	28.030,59	0,72
PEZ RATA	3.356	8.426,86	2,51	GALERA	386	1.312,82	3,40
PEZ SABLE	1.043	1.236,93	1,19	GAMBA BLANCA	12.410	203.524,44	16,40
PINTARROJA	31.729	33.803,49	1,07	GAMBA ROJA O ALJSTAO	1.704	3.782,81	2,22
PODAS	4.386	4.742,53	1,08	LANGOSTAS	13	572,78	44,06
RAPES	39.053	210.128,55	5,38	<b>TOTAL CRUSTÁCEOS</b>	<b>100.344</b>	<b>628.933,31</b>	<b>6,27</b>
RASCACIOS	815	996,37	1,22	<b>TOTAL</b>	<b>3.002.029</b>	<b>6.244.423,00</b>	<b>2,08</b>
RAYAS	13.237	42.897,76	3,24				
RODABALLOS	436	8.488,51	19,49				
RONCADOR	1.251	1.949,51	1,56				
RUBIOS	1.268	7.688,07	6,06				
SALEMA	2.559	1.368,42	0,53				



## 10.1.5.2. ESTEPONA

Especie	Total Kilos	Total Euros	Euros/kg
AGUJA	168	48,00	0,29
ALACHA	5.220	1.252,80	0,24
ARAÑAS	163	206,06	1,27
ARMADO	143	432,09	3,02
BACALADILLA	199.314	158.015,11	0,79
BACORETA	17	42,33	2,57
BAILA	140	978,98	6,99
BESUGO BLANCO	75.291	149.061,84	1,98
BODIONES	140	185,19	1,32
BOGA	1.644	405,36	0,25
BONITO	4.564	11.447,89	2,51
BOQUERÓN	121.655	241.247,04	1,98
BRECA	4.012	20.147,30	5,02
BROTOLAS	5.179	35.418,82	6,84
BURRO	66	319,20	4,81
CABALLA	16.232	6.539,89	0,40
CABALLA DEL SUR	78.412	27.026,64	0,34
CABRACHO	596	6.928,63	11,63
CAZÓN	5.315	17.437,25	3,28
CHERNA	40	388,42	9,71
CHOPA	1.480	2.302,72	1,56
CHUCHOS	212	235,17	1,11
CONGRIO	1.069	1.140,08	1,07
DENTON	197	1.680,81	8,51
DORADA	394	4.687,89	11,91
ESPETÓN	170	60,83	0,36
FALSO ABADEJO	247	2.760,96	11,19
FANECA	56	228,23	4,06
GALLINETA	5.761	31.663,73	5,50
GALLO	2	19,08	10,60
GALLUDOS	1.937	1.408,02	0,73
HERRERA	785	5.349,98	6,82
HURTA O URTA	28	359,37	12,77
JAPUTA	48	210,24	4,38
JURELAS	5.276	3.672,76	0,70
JURELES	45.015	94.933,04	2,11
LENGUADOS	4.047	74.764,68	18,48
LISAS	2.247	1.782,16	0,79
LUBINA	1.262	15.397,78	12,20
MARRAJO	116	533,07	4,59
MELVA	84.074	100.688,17	1,20
MERLUZA	11.034	101.436,94	9,19
MERO	603	10.512,91	17,43
MORENA	20	7,00	0,35
PÁMPANO BLANCO	63	111,73	1,76
PARGO O BOCINEGRO	1.314	15.419,04	11,73
PECES VARIOS	25.357	72.338,70	2,85
PECES VOLADORES	215	1.075,00	5,00
PEZ BALLESTA	10	17,50	1,79
PEZ DE SAN PEDRO	345	3.276,36	9,50
PEZ ESPADA	5	41,73	7,80
PEZ LIMÓN	509	3.534,16	6,94
PEZ SABLE	100	80,82	0,81
PINTARROJA	18.551	14.004,07	0,75
PINTARROJAS	2.748	2.351,76	0,86
RAPES	17.307	129.746,48	7,50
RASCACIOS	1.991	6.529,95	3,28
RAYAS	10.431	17.284,42	1,66

Especie	Total Kilos	Total Euros	Euros/kg
RODABALLO	593	7.509,51	12,67
RODABALLOS	2.554	25.578,21	10,01
RONCADOR	5	5,08	0,95
RUBIOS	2.636	18.638,71	7,07
SALEMA	2.238	1.103,52	0,49
SALMONETES	16.083	184.199,84	11,45
SAMA DE PLUMA	360	2.412,32	6,70
SARDINA	1.349.526	1.238.221,22	0,92
SARGO	11.220	47.852,10	4,26
SARGO BREADO	591	4.742,90	8,02
SARGO PICUDO	3.194	10.905,49	3,41
SERRANO	41	195,92	4,83
SERRANOS	1.381	4.572,05	3,31
SOLLETA	330	600,79	1,82
TEMLADERAS	75	66,25	0,88
VORAZ	217	4.032,12	18,59
ZORROS	2	3,36	1,40
<b>TOTAL PECES</b>	<b>2.154.384</b>	<b>2.949.815,49</b>	<b>1,37</b>
ALMEJA BLANCA DE FONDO	752	796,80	1,06
ALMEJÓN O BOLO	337	1.254,00	3,72
BUSANO	21	210,00	10,00
CALAMARES	7.165	85.985,17	12,00
CAÑAILLA	5	27,78	5,85
CARACOLAS	519	1.421,66	2,74
CHIRLA	44	290,40	6,60
CHOCO	9.201	56.534,69	6,14
CHOQUITO	120	902,51	7,51
CHOQUITO PICUDO	1.879	15.353,08	8,17
CONCHA FINA	19.303	20.417,80	1,06
COÑA	703	968,03	1,38
COQUINAS	482	2.892,00	6,00
CORRUCO	273.253	217.583,01	0,80
POTA COSTERA	1.879	1.632,29	0,87
POTA VOLADORA	854	968,32	1,13
POTAS	435	476,66	1,10
PULPO	110.079	583.207,92	5,30
PULPO BLANCO			
Y ALMIZCLADO	4.153	2.874,99	0,69
<b>TOTAL MOLUSCOS</b>	<b>431.183</b>	<b>993.797,09</b>	<b>2,30</b>
BOGAVANTE	166	5.257,72	31,77
CAMARÓN CRISTAL BLANCO	325	4.011,15	12,33
CAMARÓN FLECHA	288	436,69	1,52
CAMARÓN MARCIAL	325	2.508,23	7,71
CAMARÓN NARVAL	601	10.054,19	16,73
CAMARONES O QUISQUILLAS	897	2.272,61	2,53
CANGREJO REAL	70	97,86	1,40
CENTOLLA	929	8.534,75	9,19
CIGALA	6.097	240.067,87	39,38
FALSA NECORA	129	122,71	0,95
GAMBA BLANCA	8.341	312.766,96	37,50
LANGOSTAS	710	22.650,21	31,92
<b>TOTAL CRUSTACEOS</b>	<b>18.878</b>	<b>608.780,95</b>	<b>32,25</b>
<b>TOTAL</b>	<b>2.604.445</b>	<b>4.552.393,54</b>	<b>1,75</b>

### 10.1.5.3. FUENGIROLA

Especie	Total Kilos	Total Euros	Euros/kg	Especie	Total Kilos	Total Euros	Euros/kg
ARAÑAS	2.772	2.871,61	1,04	TEMBLADERAS	42	20,56	0,49
ARMADO	3	22,44	6,60	VORAZ	1.880	20.878,63	11,10
BACALADILLA	92.187	80.942,38	0,88	ZORROS	2	3,10	1,55
BAILA	37	317,83	8,50	<b>TOTAL PECES</b>	<b>589.615</b>	<b>1.344.949,95</b>	<b>2,28</b>
BESUGO BLANCO	31.394	47.220,01	1,50	ALMEJA BLANCA DE FONDO	1.769	1.628,00	0,92
BOCANEGRA	353	415,41	1,18	BÚSANO	1.889	3.207,48	1,70
BONITO	129	691,59	5,34	CALAMARES	2.860	24.794,29	8,67
BOQUERÓN	62.278	191.921,26	3,08	CALAMARIN PICUDO	4.562	43.311,86	9,49
BRECA	5.280	24.012,82	4,55	CAÑAILLA	13	144,71	11,39
BROTOLAS	1.541	7.852,93	5,09	CARACOLAS	39	99,79	2,53
CABALLA DEL SUR	56.523	14.924,11	0,26	CHIRLA	422	2.801,51	6,64
CABRACHO	40	471,02	11,86	CHOCO	7.351	38.419,61	5,23
CAZÓN	4.905	16.725,82	3,41	CONCHA FINA	20.256	40.985,07	2,02
CHOPA	384	155,63	0,41	COÑA	678	1.458,99	2,15
CHUCHOS	193	73,99	0,38	COQUINAS	9.576	57.777,51	6,03
CINTA	101	30,27	0,30	CORRUCO	168.805	136.732,05	0,81
CONGRIO	619	674,36	1,09	POTAS	1.899	3.984,02	2,10
DENTONES	12	148,60	12,18	PULPO	141.983	609.013,87	4,29
DORADA	180	1.757,55	9,77	PULPO BLANCO			
ESPETÓN	20	8,03	0,41	Y ALMIZCLADO	13.750	8.809,33	0,64
FALSO ABADEJO	9	180,46	20,51	SEPIAS O CHOPITOS			
GALLINETA	807	1.837,47	2,28	O GLOBITOS	7.290	85.306,67	11,70
GOBIDOS	2.991	2.478,52	0,83	<b>TOTAL MOLUSCOS</b>	<b>383.140</b>	<b>1.058.474,72</b>	<b>2,76</b>
HERRERA	1.957	11.442,74	5,85	BOGAVANTE	62	1.750,77	28,38
HURTA O URTA	32	305,26	9,51	CAMARÓN CRISTAL BLANCO	2.151	11.170,63	5,19
JURELES	24.969	86.249,61	3,45	CAMARÓN FLECHA	9.962	33.013,05	3,31
LENGUADO	602	7.192,77	11,94	CAMARÓN NARVAL	695	25.229,09	36,30
LENGUADO COMÚN	1.926	24.971,21	12,96	CANGREJOS	2.088	2.176,68	1,04
LISAS	295	100,69	0,34	CENTOLLA	235	1.647,88	7,03
LUBINA	762	3.988,31	5,24	CIGALA	7.916	339.597,57	42,90
MARRAJO	107	262,15	2,45	FALSA NÉCORA	5.327	6.911,83	1,30
MELVAS	20.614	24.619,52	1,19	GALERA	66	325,97	4,91
MERLUZA	22.497	180.975,54	8,04	GAMBA BLANCA	5.162	181.857,82	35,23
MERO	73	1.678,57	22,87	LANGOSTAS	54	1.255,40	23,21
PÁMPANO BLANCO	16	10,00	0,62	SASTRE	5	30,34	6,19
PARGO O BOCINEGRO	680	5.305,36	7,80	<b>TOTAL CRUSTÁCEOS</b>	<b>33.723</b>	<b>604.967,01</b>	<b>17,94</b>
PECES VARIOS	23.242	98.726,04	4,25	<b>TOTAL</b>	<b>1.006.479</b>	<b>3.008.391,67</b>	<b>2,99</b>
PEZ BALLESTA	5	2,66	0,59				
PEZ DE SAN PEDRO	10	134,03	14,11				
PEZ ESPADA	18	144,32	8,20				
PEZ LIMÓN	149	2.018,75	13,59				
PEZ RATA	273	251,66	0,92				
PEZ SABLE	905	533,36	0,59				
PINTARROJAS	38.717	40.426,38	1,04				
PODAS	1.691	1.355,03	0,80				
RAPES	16.995	130.440,24	7,68				
RASCACIOS	54	93,16	1,74				
RAYAS	4.986	14.294,09	2,87				
RODABALLOS	426	8.487,97	19,93				
RUBIOS	1.173	8.052,28	6,87				
SALEMA	298	278,76	0,94				
SALMONETES	12.518	106.172,00	8,48				
SARDINA	145.702	158.560,80	1,09				
SARGO	103	213,27	2,08				
SARGOS	2.391	9.977,93	4,17				
SERRANOS	444	456,26	1,03				
SOLLETA	220	402,68	1,83				
SOLLETAS	84	190,19	2,27				

## 10.1.5.4. MÁLAGA

Especie	Total Kilos	Total Euros	Euros/kg	Especie	Total Kilos	Total Euros	Euros/kg
ARAÑAS	3.840	4.403,00	1,15	ALMEJA BLANCA DE FONDO	2.309	3.381,09	1,46
ATÚN ROJO	202	1.163,39	5,75	CALAMARES	34.216	220.007,12	6,43
BACALADILLA	115.725	72.343,35	0,63	CARACOLAS	50	101,00	2,02
BACORETA	30	47,00	1,57	CONCHA FINA	133	787,50	5,91
BESUGO BLANCO	10.486	12.228,32	1,17	MOLUSCOS VARIOS	2.205	3.177,50	1,44
BONITO	20	66,00	3,30	POTAS	3.645	3.759,77	1,03
BOQUERÓN	310.830	788.944,95	2,54	PULPO	73.926	251.219,72	3,40
BRECA	266	1.253,04	4,71	PULPO BLANCO			
BROTOLA DE FANGO	3.038	7.128,36	2,35	Y ALMIZCLADO	7.730	4.637,03	0,60
BROTOLA DE ROCA	168	318,00	1,89	SEPIAS O CHOPITOS			
CABALLA	3.057	2.780,49	0,91	O GLOBITOS	29.548	165.406,72	5,60
CABALLA DEL SUR	1.951	2.692,10	1,38	<b>TOTAL MOLUSCOS</b>	<b>153.763</b>	<b>652.477,45</b>	<b>4,24</b>
CABRACHO	46	205,00	4,46	BOGAVANTE	61	1.064,00	17,41
CHOPA	452	369,48	0,82	CAMARÓN CRISTAL BLANCO	1.876	4.444,68	2,37
CHUCHOS	226	152,36	0,67	CAMARÓN FLECHA	4.807	11.614,56	2,42
CINTA	20	12,00	0,60	CAMARÓN MARCIAL	1.384	2.818,92	2,04
CONGRIO	180	187,00	1,04	CAMARÓN NARVAL	9.370	32.352,36	3,45
DENTÓN	2	9,00	6,00	CAMARONES O			
DORADA	126	631,36	5,01	QUISQUILLAS	8.025	30.723,48	3,83
ESCUALOS DIVERSOS	1.884	3.944,31	2,09	CANGREJOS	2.290	1.423,00	0,62
ESPETONES	195	103,95	0,53	CENTOLLA	10	38,00	3,80
GALLINETA	854	1.764,72	2,07	CIGALA	13.159	310.295,48	23,58
GOBIDOS	8.940	8.134,00	0,91	GALERA	20	32,00	1,60
HERRERA	890	3.310,12	3,72	GAMBA BLANCA	15.192	245.613,40	16,17
JURELES	13.235	29.913,65	2,26	LANGOSTAS	10	120,00	12,00
LENGUADOS	771	5.780,84	7,50	<b>TOTAL CRUSTÁCEOS</b>	<b>56.204</b>	<b>640.539,88</b>	<b>11,40</b>
LISAS	54	51,96	0,96	<b>TOTAL</b>	<b>1.188.364</b>	<b>3.084.815,37</b>	<b>2,60</b>
LUBINA	2.046	10.608,44	5,18				
MERLUZA	57.506	258.675,83	4,50				
MERO	52	551,00	10,60				
PALOMETA FIATOLA	70	118,00	1,69				
PÁMPANO BLANCO	10	10,00	1,00				
PARGO O BOCINEGRO	768	3.416,00	4,45				
PECES VARIOS	83	115,09	1,39				
PELUDA	126	242,04	1,92				
PEZ DE SAN PEDRO	20	124,00	6,20				
PEZ RATA	234	232,32	0,99				
PEZ SABLE	195	90,90	0,47				
PINTARROJA	23.868	26.067,00	1,09				
PODAS	744	1.296,92	1,74				
RAPES	17.398	78.841,00	4,53				
RASCACIOS	46	70,04	1,52				
RAYAS	2.390	4.023,00	1,68				
RODABALLOS	158	1.174,12	7,42				
ROMERILLO	10	9,00	0,90				
RUBIOS	696	2.711,24	3,90				
SALMONETES	20.028	114.210,10	5,70				
SAMA DE PLUMA	20	112,00	5,60				
SARDINA	371.205	326.938,05	0,88				
SARGO	400	875,00	2,19				
SERRANO	415	211,20	0,51				
SOLLETA	98	151,00	1,54				
VORAZ	2.324	12.987,00	5,59				
<b>TOTAL PECES</b>	<b>978.398</b>	<b>1.791.798,04</b>	<b>1,83</b>				

### 10.1.5.5. MARBELLA

Especie	Total Kilos	Total Euros	Euros/kg	Especie	Total Kilos	Total Euros	Euros/kg
ACEDÍA	332	383,69	1,16	ALMEJA BLANCA DE FONDO 530		1.590,00	3,00
ALACHA	1.204	252,84	0,21	ALMEJÓN O BOLO	2.724	10.404,40	3,82
ALITAN	105	100,54	0,95	BÚSANO	76	560,00	7,37
ARAÑAS	146	237,96	1,63	CALAMARES	5.138	40.788,32	7,94
ATÚN ROJO	13	68,25	5,25	CAÑAILLA	618	6.223,86	10,07
BACALADILLA	117.263	78.389,53	0,67	CHOCO	6.744	35.117,00	5,21
BESUGO BLANCO	29.376	49.297,95	1,68	CONCHA FINA	2.477	3.958,80	1,60
BONITO	8.116	20.258,33	2,50	COQUINAS	5.705	34.756,30	6,09
BOQUERÓN	24.750	58.602,01	2,37	MEJILLONES	21.440	25.672,00	1,20
BRECA	2.598	11.501,09	4,43	POTAS	2.663	3.816,74	1,43
BROTOLAS	1.616	5.490,91	3,40	PULPO	81.763	352.807,67	4,31
CABALLA	220	452,36	2,06	PUNTILLITAS	799	6.791,53	8,50
CABALLA DEL SUR	6.846	2.398,27	0,35	SEPIAS O CHOPITOS			
CAZÓN	5.570	17.868,58	3,21	O GLOBITOS	1.566	10.416,24	6,65
CHERNA	11	113,36	10,40				
CHOPA	496	479,81	0,97	<b>TOTAL MOLUSCOS</b>	<b>132.242</b>	<b>532.902,85</b>	<b>4,03</b>
CHUCHOS	73	39,80	0,54	BOGAVANTE	28	969,44	35,12
CONGRIO	892	861,93	0,97	CAMARÓN CRISTAL BLANCO 606		5.303,63	8,75
CORVINA	13	86,80	6,78	CAMARÓN FLECHA	6.019	12.517,75	2,08
DORADA	668	7.569,97	11,33	CAMARÓN MARCIAL	211	1.358,51	6,42
ESCUALOS DIVERSOS	12	8,70	0,71	CAMARÓN NARVAL	76	788,37	10,44
GALLINETA	1.222	2.219,57	1,82	CENTOLLA	248	2.292,43	9,24
HERRERA	612	3.074,45	5,02	CIGALA	6.535	236.114,17	36,13
JURELES	37.050	85.486,91	2,31	FALSA NÉCORA	29	21,82	0,75
LENGUADO	1.517	31.715,69	20,91	GAMBA BLANCA	3.782	86.625,99	22,90
LENGUADO COMÚN	192	1.908,96	9,94	LANGOSTAS	35	1.448,75	41,51
LISAS	83	41,14	0,50	QUISQUILLA	648	823,32	1,27
LUBINA	468	7.845,68	16,77				
MELVA	60	55,20	0,92	<b>TOTAL CRUSTÁCEOS</b>	<b>18.217</b>	<b>348.264,16</b>	<b>19,12</b>
MERLUZA	7.789	64.903,39	8,33	<b>TOTAL</b>	<b>767.622</b>	<b>1.962.859,37</b>	<b>2,56</b>
MERO	19	368,48	19,19				
PARGO O BOCINEGRO	804	6.185,10	7,70				
PECES VARIOS	12.721	51.719,68	4,07				
PELUDA	468	425,16	0,91				
PEZ BALLESTA	46	33,96	0,74				
PEZ LIMÓN	1.025	7.846,25	7,65				
PEZ SABLE	698	534,51	0,77				
PEZ SAPO	72	178,38	2,49				
PINTARROJA	13.456	13.448,12	1,00				
PINTARROJAS	1.026	931,74	0,91				
PODAS	137	166,29	1,21				
RAPESES	10.917	76.823,10	7,04				
RASCACIOS	1.127	4.038,07	3,58				
RAYAS	6.026	13.071,51	2,17				
RODABALLOS	908	13.405,65	14,76				
RUBIOS	1.300	6.061,21	4,66				
SALEMA	1.405	709,04	0,50				
SALMONETES	15.057	140.365,31	9,32				
SARDINA	288.926	253.315,86	0,88				
SARGO	7.157	27.860,62	3,89				
SARGOS	2.725	8.584,23	3,15				
SERRANO	630	839,46	1,33				
SERRANOS	341	453,74	1,33				
SOLLETA	673	875,61	1,30				
VORAZ	186	1.737,70	9,33				
<b>TOTAL PECES</b>	<b>617.163</b>	<b>1.081.692,36</b>	<b>1,75</b>				

## 10.1.5.6. PROVINCIA MÁLAGA

Especie	Total Kilos	Total Euros	Euros/kg	Especie	Total Kilos	Total Euros	Euros/kg
ACEDÍA	332	383,69	1,16	MERLUZA	185.773	1.261.514,54	6,79
AGUJA	228	66,15	0,29	MERO	1.095	19.596,39	17,89
ALACHA	93.996	25.209,09	0,27	MIELGA	37	49,60	1,34
ALGARINES	23.222	59.692,25	2,57	MORENA	20	7,00	0,35
ALITAN	105	100,54	0,95	PALOMETA FIATOLA	70	118,00	1,69
ARAÑAS	9.459	15.238,48	1,61	PÁMPANO BLANCO	285	196,98	0,69
ARMADO	146	454,53	3,11	PAPARDA	962	1.098,70	1,14
ATÚN ROJO	215	1.231,64	5,72	PARGO O BOCINEGRO	6.058	48.938,24	8,08
BACALADILLA	709.071	688.262,66	0,97	PECES VARIOS	119.530	418.140,88	3,50
BACORETA	47	89,33	1,92	PECES VOLADORES	215	1.075,00	5,00
BAILA	205	1.419,21	6,92	PELUDA	594	667,20	1,12
BESUGO BLANCO	181.121	312.503,02	1,73	PEZ BALLESTA	60	54,11	0,90
BOCANEGRA	353	415,41	1,18	PEZ DE SAN PEDRO	422	3.947,04	9,35
BODIONES	140	185,19	1,32	PEZ ESPADA	1.485	13.510,38	9,10
BOGA	22.440	7.390,36	0,33	PEZ LIMÓN	2.127	17.009,14	8,00
BONITO	15.488	37.684,39	2,43	PEZ RATA	3.863	8.910,84	2,31
BOQUERÓN	682.293	1.742.798,88	2,55	PEZ SABLE	2.941	2.476,52	0,84
BRECA	18.278	79.478,50	4,35	PEZ SAPO	72	178,38	2,49
BROTOLA DE FANGO	4.868	17.102,19	3,51	PINTARROJA	87.604	87.322,68	1,00
BROTOLA DE ROCA	2.166	9.259,82	4,28	PINTARROJAS	42.491	43.709,88	1,03
BROTOLAS	8.336	48.762,66	5,85	PODAS	6.958	7.560,76	1,09
BURRO	66	319,20	4,81	RAPES	101.671	625.979,36	6,16
CABALLA	490.509	136.490,12	0,28	RASCACIOS	4.033	11.727,60	2,91
CABALLA DEL SUR	496.506	141.089,17	0,28	RAYAS	37.071	91.570,77	2,47
CABALLAS	1.648	1.056,42	0,64	RODABALLO	593	7.509,51	12,67
CABRACHO	702	7.710,33	10,98	RODABALLOS	4.482	57.134,45	12,75
CAZÓN	18.541	64.970,40	3,50	ROMERILLO	10	9,00	0,90
CHERNA	54	582,02	10,72	RONCADOR	1.257	1.954,59	1,56
CHOPA	5.076	4.804,59	0,95	RUBIOS	7.072	43.151,50	6,10
CHUCHOS	1.649	764,84	0,46	SALEMA	6.500	3.459,73	0,53
CINTA	45.939	34.565,57	0,75	SALMONETES	94.691	836.282,46	8,83
CONGRIO	3.648	3.696,74	1,01	SAMA DE PLUMA	399	2.782,31	6,98
CORVINA	13	86,80	6,78	SARDINA	2.780.077	2.534.387,36	0,91
DENTON	199	1.689,81	8,50	SARGO	19.470	78.514,05	4,03
DENTONES	12	148,60	12,18	SARGO BREADO	591	4.742,90	8,02
DORADA	1.469	15.376,87	10,47	SARGO PICUDO	3.194	10.905,49	3,41
ESCUALOS DIVERSOS	2.631	5.423,85	2,06	SARGOS	7.813	28.075,45	3,59
ESPETÓN	189	68,86	0,36	SERRANO	1.460	1.995,60	1,37
ESPETONES	2.603	1.915,11	0,74	SERRANOS	2.166	5.482,04	2,53
FALSO ABADEJO	256	2.941,42	11,51	SOLLETA	15.533	21.315,87	1,37
FANECA	56	228,23	4,06	SOLLETAS	84	190,19	2,27
GALLINETA	9.889	40.759,24	4,12	TEMLADERAS	401	132,73	0,33
GALLO	2	19,08	10,60	VORAZ	6.649	61.940,15	9,32
GALLUDOS	1.937	1.408,02	0,73	ZORROS	4	6,46	1,47
GOBIDOS	39.269	43.489,43	1,11	<b>TOTAL PECES</b>	<b>6.804.106</b>	<b>11.032.096,56</b>	<b>1,62</b>
HERRERA	10.688	55.756,03	5,22	ALMEJA BLANCA DE FONDO 21.165		19.072,86	0,90
HURTA O URTA	60	664,63	11,03	ALMEJA CHOCHA	1.889	10.069,37	5,33
JAPUTA	48	210,24	4,38	ALMEJA FINA	3	26,97	9,30
JURELAS	5.276	3.672,76	0,70	ALMEJÓN O BOLO	3.138	12.120,27	3,86
JURELES	201.634	672.819,66	3,34	BÚSANO	2.000	4.009,88	2,01
LENGUADO	6.754	98.668,04	14,61	CALAMARES	70.423	514.269,71	7,30
LENGUADO COMÚN	2.118	26.880,17	12,69	CALAMARIN PICUDO	4.562	43.311,86	9,49
LENGUADOS	4.818	80.545,52	16,72	CAÑAILLA	652	6.522,28	10,00
LISAS	8.495	3.196,92	0,38	CARACOLAS	691	1.787,41	2,59
LUBINA	4.543	37.948,88	8,35	CHIRLA	26.798	172.843,03	6,45
MARRAJO	681	1.854,54	2,72	CHOCO	23.296	130.071,29	5,58
MELVA	85.123	102.595,19	1,21				
MELVAS	20.614	24.619,52	1,19				

### 10.1.5.6. PROVINCIA MÁLAGA (CONTINUACIÓN)

Especie	Total Kilos	Total Euros	Euros/kg
CHOQUITO	120	902,51	7,51
CHOQUITO PICUDO	1.879	15.353,08	8,17
CONCHA FINA	71.815	172.080,16	2,40
COÑA	1.570	2.605,54	1,66
COQUINAS	25.183	205.702,08	8,17
CORRUCO	530.339	424.243,12	0,80
MEJILLONES	21.440	25.672,00	1,20
MOLUSCOS VARIOS	2.410	3.387,50	1,41
POTA COSTERA	1.879	1.632,29	0,87
POTA VOLADORA	854	968,32	1,13
POTAS	18.603	29.910,56	1,61
PULPO	538.410	2.382.290,10	4,42
PULPO BLANCO Y			
ALMIZCLADO	64.206	26.497,48	0,41
PUNTILLITAS	15.626	178.599,39	11,43
SEPIAS O CHOPITOS			
O GLOBITOS	88.516	605.352,07	6,84
<b>TOTAL MOLUSCOS</b>	<b>1.537.466</b>	<b>4.989.301,08</b>	<b>3,25</b>
BOGAVANTE	366	10.888,15	29,79
CAMARÓN CRISTA			
BLANCO	4.959	24.930,08	5,03
CAMARÓN FLECHA	30.225	77.293,80	2,56
CAMARÓN MARCIAL	9.003	25.993,91	2,89
CAMARÓN NARVAL	11.063	75.048,55	6,78
CAMARONES O			
QUISQUILLAS	19.301	68.885,48	3,57
CANGREJO REAL	70	97,86	1,40
CANGREJO ROJO			
MEDITERRÁNEO	7	21,62	3,30
CANGREJOS	14.404	7.966,21	0,55
CENTOLLA	1.488	12.809,39	8,61
CIGALA	43.612	1.429.687,77	32,78
CRUSTÁCEOS VARIOS	30	32,58	1,10
FALSA NÉCORA	44.302	35.086,94	0,79
GALERA	473	1.670,79	3,53
GAMBA BLANCA	44.887	1.030.388,60	22,96
GAMBA ROJA O ALISTAO	1.704	3.782,81	2,22
LANGOSTAS	822	26.047,14	31,70
QUISQUILLA	648	823,32	1,27
SASTRE	5	30,34	6,19
<b>TOTAL CRUSTÁCEOS</b>	<b>227.367</b>	<b>2.831.485,31</b>	<b>12,45</b>
<b>TOTAL</b>	<b>8.568.938</b>	<b>18.852.882,94</b>	<b>2,20</b>

**10.1.6. PESCA FRESCA SUBASTADA EN LONJAS POR PUERTOS. ANDALUCÍA**

Especie	Total Kilos	Total Euros	Euros/kg	Especie	Total Kilos	Total Euros	Euros/kg
ACEDÍA	224.403	1.417.932,45	6,32	ESCUALOS DIVERSOS	63.653	90.432,48	1,42
AGUACIOSO MEDITERRÁNEO	96	183,55	1,92	ESPETÓN	381	394,28	1,03
ÁGUILAS DE MAR	4.432	6.518,21	1,47	ESPETONES	31.429	30.416,18	0,97
AGUJA	3.408	2.710,05	0,80	FALSO ABADEJO	672	6.879,42	10,24
ALACHA	541.543	167.451,25	0,31	FANECA	8.865	19.871,86	2,24
ALFONSINOS	6.595	8.863,48	1,34	GALLINETA	146.097	389.696,04	2,67
ALGARINES	31.625	68.824,93	2,18	GALLO	1.838	5.805,84	3,16
ALITAN	105	100,54	0,95	GALLOS	104	2.070,24	19,91
ANCHOVA	142.354	426.788,14	3,00	GALLUDO	3.187	6.742,14	2,12
ANGUILA	13	1,26	0,10	GALLUDOS	6.386	7.469,21	1,17
ARAÑA	14.675	33.891,53	2,31	GOBIDOS	47.141	58.044,00	1,23
ARAÑAS	71.370	81.085,22	1,14	HERRERA	101.686	383.032,78	3,77
ARMADO	157	556,73	3,54	HURTA O URTA	25.399	323.206,19	12,73
ATÚN BLANCO	2.160	10.472,44	4,85	JAPUTA	20.340	21.307,48	1,05
ATÚN ROJO	487.253	3.250.638,56	6,67	JAPUTAS	86	139,74	1,63
ATUNES	797	2.289,92	2,87	JUREL	130.538	73.861,75	0,57
BACALADILLA	4.711.880	6.080.343,52	1,29	JUREL MEDITERRÁNEO	97.768	240.960,85	2,46
BACORETA	55.258	71.773,25	1,30	JURELAS	5.333	3.857,50	0,72
BAILA	27.910	103.107,84	3,69	JURELES	785.428	1.929.421,85	2,46
BESUGO BLANCO	414.586	724.559,51	1,75	LENGUADO	18.411	189.003,19	10,27
BOCANEGRA	46.859	130.551,94	2,79	LENGUADO COMÚN	13.406	192.040,28	14,32
BODIONES	11.929	7.125,32	0,60	LENGUADO DE ARENA	3.295	32.857,72	9,97
BOGA	156.122	54.159,25	0,35	LENGUADO DEL SUR	5	10,00	2,00
BONITO	83.133	216.196,67	2,60	LENGUADO PORTUGUÉS	573	5.612,36	9,80
BOQUERÓN	6.525.190	13.770.025,39	2,11	LENGUADO SENEGALÉS	2.229	36.185,26	16,23
BOQUIDULCE	1.212	4.303,54	3,55	LENGUADOS	124.628	1.185.457,74	9,51
BRECA	236.416	832.526,11	3,52	LISAS	36.843	19.207,32	0,52
BRECA MORA	39.268	50.143,87	1,28	LISTADO	1.416	2.476,39	1,75
BROTOLA DE FANGO	39.898	128.174,54	3,21	LLAMPUGA	1.368	2.292,53	1,68
BROTOLA DE ROCA	47.955	202.372,45	4,22	LLAMPUGAS	1.882	3.478,56	1,85
BROTOLAS	94.671	485.983,45	5,13	LUBINA	19.740	166.244,41	8,42
BURRO	76.968	200.991,22	2,61	MANTAS	1.146	586,11	0,51
BURRO LISTADO	4.008	1.311,01	0,33	MARLIN	439	386,53	0,88
CABALLA	1.033.808	521.880,30	0,50	MARRAJO	136.338	552.969,04	4,06
CABALLA DEL SUR	2.844.876	792.559,92	0,28	MELVA	1.114.145	1.098.265,12	0,99
CABALLAS	2.745.089	1.501.924,88	0,55	MELVAS	91.402	102.010,47	1,12
CABRACHO	8.667	88.638,43	10,23	MERLUZA	1.315.509	7.128.944,57	5,42
CACHUCHO	40.877	47.757,73	1,17	MERLUZA DE SENEGAL	8.207.190	11.789.330,35	1,44
CAILON	29	124,62	4,28	MERLUZAS	52.564	161.413,24	3,07
CAÑABOTA	978	965,18	0,99	MERO	9.764	125.571,17	12,86
CAZÓN	76.694	305.828,41	3,99	MIELGA	4.965	9.414,17	1,90
CHACARONA SUREÑA	20.883	145.930,14	6,99	MOJARRA	17.905	44.872,91	2,51
CHERNA	7.475	86.820,38	11,62	MORENA	11.727	12.011,42	1,02
CHICHARRO	94.916	59.249,23	0,62	MORENAS	1.552	3.502,69	2,26
CHOPA	28.490	20.826,95	0,73	MUSOLA	23.426	100.929,76	4,31
CHUCHOS	12.447	13.807,58	1,11	OBLADA	12.870	12.060,01	0,94
CHUCLA	1.487	1.194,60	0,80	PALOMETTA FIATOLA	46.602	56.964,55	1,22
CHUCLAS O CAMELES	35.065	30.155,55	0,86	PALOMETON	1.595	4.019,16	2,52
CINTA	55.446	42.805,86	0,77	PÁMPANO BLANCO	11.080	20.802,47	1,88
CONGRIO	65.068	103.623,70	1,59	PAPARDA	1.122	1.313,90	1,17
CORVALLO	2.632	5.941,24	2,26	PARGO O BOCINEGRO	130.950	1.529.578,25	11,68
CORVINA	137.414	789.077,64	5,74	PECES TORO	200	637,00	3,19
CORVINAS	16.870	7.848,10	0,47	PECES VARIOS	922.112	2.435.357,25	2,64
DENTON	2.530	23.554,85	9,31	PECES VELA	2.151	3.046,23	1,42
DENTONES	522	1.180,01	2,26	PECES VOLADORES	215	1.075,00	5,00
DORADA	27.367	231.154,60	8,45	PEJERREY	6.737	13.457,34	2,00
ESCOLAR NEGRO	2.640	2.508,88	0,95	PEJERREYES	2.119	3.363,29	1,59
ESCOLARES O SIERRAS	5.140	4.978,82	0,97	PELLUDA	54.998	165.098,57	3,00

### 10.1.6. PESCA FRESCA SUBASTADA EN LONJAS POR PUERTOS. ANDALUCÍA (CONTINUACIÓN)

Especie	Total Kilos	Total Euros	Euros/kg	Especie	Total Kilos	Total Euros	Euros/kg
PEZ ÁNGEL	152	316,19	2,08	ZORRO NEGRO	18.388	17.285,69	0,94
PEZ BALLESTA	6.984	21.637,08	3,10	ZORROS	46.116	186.445,42	4,04
PEZ DE SAN PEDRO	87.977	278.093,70	3,16	<b>TOTAL PECES</b>	<b>54.043.798</b>	<b>97.063.805,18</b>	<b>1,80</b>
PEZ ESPADA	531.465	3.798.883,78	7,15	ALMEJA BLANCA			
PEZ GUITARRA	147	1.118,65	7,59	DE FONDO	32.979	43.195,91	1,31
PEZ LIMÓN	92.423	517.166,36	5,60	ALMEJA CHOCHA	1.889	10.069,37	5,33
PEZ LOBO	343	346,48	1,01	ALMEJA FINA	203	376,97	1,86
PEZ MARTILLO	2.936	4.691,78	1,60	ALMEJA TONTA	4.428	1.264,08	0,29
PEZ RATA	3.911	9.138,46	2,34	ALMEJÓN O BOLO	3.138	12.120,27	3,86
PEZ SABLE	668.504	1.764.564,47	2,64	BIGARO	65	478,00	7,35
PEZ SAPO	498	1.907,68	3,83	BIVALVOS	1.972	1.705,69	0,86
PEZ VELA	781	5.345,22	6,84	BÚSANO	2.941	11.123,35	3,78
PEZ ZORRO	7.959	32.241,55	4,05	CALAMARES	631.038	5.336.480,90	8,46
PINTARROJA	91.613	89.943,17	0,98	CALAMARIN PICUDO	4.562	43.311,86	9,49
PINTARROJAS	111.618	139.126,45	1,25	CAÑAILLA	5.237	79.795,45	15,24
PODAS	21.631	57.330,57	2,65	CAÑAILLA O BÚSANO	3.970	28.983,20	7,30
QUELVACHO	11.359	19.622,86	1,73	CARACOLAS	2.311	6.271,34	2,71
RABIL	7	11,97	1,71	CHIRLA	3.541.901	9.159.828,97	2,59
RAPES	427.249	2.839.561,56	6,65	CHOCO	603.381	2.382.310,81	3,95
RASCACIO DE ALTURA	41	143,95	3,55	CHOQUITO	120	902,51	7,51
RASCACIOS	26.442	113.843,97	4,31	CHOQUITO PICUDO	3.678	22.083,97	6,00
RAYA BRAMANTE	725	2.080,09	2,87	CLICA	4.625	3.702,50	0,80
RAYAS	167.136	342.625,43	2,05	CONCHA FINA	261.828	371.543,14	1,42
REMOL	2.196	48.113,95	21,91	COÑA	1.570	2.605,54	1,66
RODABALLO	659	8.164,40	12,39	COQUINA	134	1.063,63	7,97
RODABALLOS	7.704	90.215,12	11,71	COQUINAS	37.959	235.963,92	6,22
ROMERILLO	4.416	20.044,96	4,54	CORRUCO	967.673	773.989,67	0,80
RONCADOR	48.297	90.447,32	1,87	GLOBITO	32	84,46	2,64
RUBIOS	68.540	133.614,25	1,95	MEJILLÓN	361.879	218.372,40	0,60
SABALO	9	46,20	5,02	MEJILLONES	21.440	25.672,00	1,20
SALEMA	22.879	8.932,50	0,39	MOLUSCOS VARIOS	2.594	3.697,48	1,43
SALMONETE DE FANGO	56.712	299.067,70	5,27	NAVAJAS	60	188,40	3,14
SALMONETE DE ROCA	18.080	277.545,04	15,35	POTA COSTERA	5.939	24.859,72	4,19
SALMONETES	259.996	1.980.655,95	7,62	POTA EUROPEA	22	15,95	0,73
SAMA DE PLUMA	26.807	162.054,22	6,05	POTA VOLADORA	3.126	7.595,04	2,43
SAMA MARROQUI	8	9,12	1,20	POTAS	104.806	196.446,09	1,87
SAN PEDRO PLATEADO	48.010	50.529,00	1,05	PULPO	859.895	3.606.470,91	4,19
SAPOS	656	627,70	0,96	PULPO BLANCO			
SARDINA	14.820.600	13.395.852,32	0,90	Y ALMIZCLADO	192.696	172.442,67	0,89
SARGO	86.464	354.162,39	4,10	PULPOS	331.078	996.118,98	3,01
SARGO BREADO	3.469	14.622,75	4,22	PUNTILLITAS	36.442	284.717,36	7,81
SARGO PICUDO	3.730	13.110,45	3,51	SEPIAS O CHOPITOS			
SARGOS	61.133	110.978,02	1,82	O GLOBITOS	134.541	918.863,55	6,83
SERRANO	8.969	14.482,33	1,61	VEIRA	3.011	8.572,87	2,85
SERRANOS	2.614	6.210,01	2,38	<b>TOTAL MOLUSCOS</b>	<b>8.175.159</b>	<b>24.993.288,88</b>	<b>3,06</b>
SOLDADOS O GOLLETAS	20.081	162.022,51	8,07	BOGAVANTE	5.979	150.415,05	25,16
SOLLA	40	317,41	7,88	CAMARON CRISTAL BLANCO10.126		41.869,95	4,13
SOLLETA	204.333	771.504,18	3,78	CAMARON FLECHA	69.747	182.897,29	2,62
SOLLETAS	84	190,19	2,27	CAMARON MARCIAL	13.853	57.193,08	4,13
TEMLADERA	8.168	5.447,22	0,67	CAMARON NARVAL	51.954	1.614.127,32	31,07
TEMLADERAS	5.650	8.749,01	1,55	CAMARONES O QUISQUILLAS122.831		866.667,10	7,06
TIBURÓN LUJA	15	2,96	0,20	CANGREJO REAL	365	1.598,36	4,38
TINTORERA	326.511	448.783,86	1,37	CANGREJO ROJO MEDITERRÁNEO	7		21,62
VERRUGATO	8.195	11.782,46	1,44				
VERRUGATO							
DE CANARIAS	3.920	16.657,70	4,25				
VORAZ	334.066	4.107.699,85	12,30				
ZAPATA	1.777	29.938,78	16,85				



**10.1.6. PESCA FRESCA SUBASTADA EN LONJAS POR PUERTOS. ANDALUCÍA (CONTINUACIÓN)**

Espece	Total Kilos	Total Euros	Euros/kg
CANGREJOS	48.315	59.206,90	1,23
CARABINERO	268	2.161,35	8,05
CENTOLLA	7.691	30.886,20	4,02
CIGALA	276.076	5.637.660,58	20,42
CRUSTÁCEOS VARIOS	135	245,51	1,83
FALSA NÉCORA	44.302	35.086,94	0,79
GALERA	228.382	572.435,65	2,51
GAMBA BLANCA	371.454	6.271.726,30	16,88
GAMBA ROJA O ALISTAO	313.155	9.701.884,93	30,98
LANGOSTA	316	9.007,04	28,50
LANGOSTAS	7.683	169.373,48	22,04
LANGOSTINO	157.009	3.746.303,05	23,86
NECORAS	39	615,86	15,75
QUISQUILLA	22.330	274.391,32	12,29
SASTRE	263	1.589,99	6,05
<b>TOTAL</b>			
<b>CRUSTÁCEOS</b>	<b>1.752.281</b>	<b>29.427.364,87</b>	<b>16,79</b>
<b>TOTAL</b>	<b>70.451.145</b>	<b>163.588.525,68</b>	<b>2,32</b>

## 10.2. PRODUCCIÓN ALMADRABERA. AÑO 2004

### 10.2.1. PRODUCCIÓN ALMADRABERA. RESUMEN DEL TOTAL ANUAL

Año	Peso (t)	Valor (miles de Euros)	Precio Medio (Euros/kg)
1985	2689,20	4.705,10	1,75
1986	1197,34	2.477,45	2,07
1987	1812,85	3.967,26	2,19
1988	3492,48	10.051,87	2,88
1989	3542,96	6.939,94	1,96
1990	3523,66	11.809,92	3,35
1991	2747,52	8.888,44	3,24
1992	2832,55	10.828,63	3,82
1993	1531,40	10.182,39	6,65
1994	1181,00	9.509,77	8,05
1995	959,00	9.736,67	10,16
1996	1245,01	9.565,90	7,68
1997	2727,00	22.109,09	8,11
1998	1543,80	11.509,61	7,46
1999	3523,19	28.981,98	8,23
2000	1411,66	14.735,07	10,44
2001	1126,51	14.262,38	12,66
2002	1473,46	17.065,33	11,58
2003	725,91	7.451,83	10,27
<b>2004</b>	<b>792,07</b>	<b>5.821,79</b>	<b>7,35</b>

### 10.2.2. DATOS POR ESPECIES Y MESES. AÑO 2004

Mes	Peso (Kg)	ATÚN COMÚN (CIMARRON)	
		Valor (Euros)	Precio Medio (Euros/Kg)
ABRIL	29.942,00	228.746,78	7,64
MAYO	668.238,00	4.939.505,77	7,39
JUNIO	93.886,00	653.535,01	6,96
<b>TOTAL ANDALUCIA</b>	<b>792.066,00</b>	<b>5.821.787,56</b>	<b>7,35</b>

### 10.3. PESCA CONGELADA

#### 10.3.1. EVOLUCIÓN DE LOS DESEMBARCOS DE LA PESCA CONGELADA DESEMBARCADA EN ANDALUCÍA DESAGREGADA POR CATEGORÍAS

Año	PECES			MOLUSCOS		
	Peso (Kg)	Valor (miles de euros)	Precio (euros/kg)	Peso (Kg)	Valor (miles de euros)	Precio (euros/kg)
1985	13.697.095	8.918.980,73	0,65	213.000	405.000,42	1,90
1986	8.523.156	4.456.242,33	0,52	-	-	-
1987	14.075.068	7.824.209,51	0,56	-	-	-
1988	16.120.256	13.468.975,12	0,84	-	-	-
1989	16.875.139	10.596.316,74	0,63	-	-	-
1990	16.730.828	11.619.028,42	0,69	-	-	-
1991	15.834.367	10.741.615,93	0,68	-	-	-
1992	14.519.113	10.258.806,02	0,71	-	-	-
1993	9.200.061	8.223.861,30	0,89	-	-	-
1994	11.839.468	15.727.044,92	1,33	-	-	-
1995	8.945.000	12.552.110,33	1,40	-	-	-
1996	5.060.453	3.710.315,04	0,73	64.000	220.374,92	3,44
1997	5.960.394	3.726.362,36	0,63	111.000	454.817,15	4,10
1998	6.591.000	3.952.232,35	0,60	405.000	952.537,77	2,35
1999	4.815.000	2.146.640,94	0,45	470.000	1.056.224,68	2,25
2000	103.417	833.974,94	8,06	132.245	386.026,18	2,92
2001	108.862	760.648,64	6,99	75.922	287.223,29	3,78
2002	150.660	828.246,33	5,50	191.779	697.367,47	3,64
2003	137.951	677.747,85	4,91	104.155	515.597,40	4,95
2004	212.814	1.166.316,00	5,48	323.903	1.372.563,53	4,24

(continúa)

Año	CRUSTÁCEOS		
	Peso (Kg)	Valor (miles de euros)	Precio (euros/kg)
1985	25.453.732	168.651.213,14	6,63
1986	19.248.080	162.572.053,87	8,45
1987	24.060.110	223.571.321,96	9,29
1988	19.706.093	193.746.582,58	9,83
1989	23.148.359	225.978.672,45	9,76
1990	24.985.640	245.802.455,96	9,84
1991	21.670.250	227.280.803,17	10,49
1992	17.629.140	173.662.053,70	9,85
1993	13.163.780	115.665.421,94	8,79
1994	17.289.410	204.653.203,85	11,84
1995	8.357.290	118.678.122,25	14,20
1996	10.737.910	126.384.536,65	11,77
1997	9.570.360	109.412.281,95	11,43
1998	8.310.440	125.590.485,48	15,11
1999	6.439.000	80.814.185,09	12,55
2000	7.743.678	58.942.083,24	7,61
2001	7.536.607	53.770.237,17	7,13
2002	7.725.193	58.813.874,60	7,61
2003	8.820.822	62.554.047,73	7,09
2004	12.826.306	121.368.235,16	9,46

### 10.3.2. EVOLUCIÓN DE LOS DESEMBARCOS DE LA PESCA CONGELADA DESEMBARCADA EN ANDALUCÍA

Año	Peso (Kg)	DESEMBARCOS TOTALES	
		Valor (Euros)	Precio Medio (Euros/Kg)
1985	39.363.827	177.975.194,28	4,52
1986	27.771.236	167.028.296,19	6,01
1987	38.135.178	231.395.531,47	6,07
1988	35.826.348	207.215.557,70	5,78
1989	40.023.498	236.574.989,19	5,91
1990	41.716.468	257.421.484,38	6,17
1991	37.054.617	238.022.419,10	6,42
1992	32.148.253	183.920.859,72	5,72
1993	22.363.841	123.889.283,24	5,54
1994	29.128.878	220.380.248,77	7,57
1995	17.302.290	131.230.232,59	7,58
1996	15.862.363	130.315.226,61	8,22
1997	15.641.754	113.593.461,45	7,26
1998	15.306.440	130.495.255,60	8,53
1999	11.724.000	84.017.050,71	7,17
2000	7.982.494	60.162.295,85	7,54
2001	7.721.391	54.818.109,10	7,10
2002	8.067.632	60.339.488,40	7,48
2003	9.062.928	63.747.392,98	7,03
2004	13.363.023	123.907.114,69	9,27

### 10.3.3. DATOS ANUALES POR ESPECIES. AÑO 2004

Especie (Pabellón Nacional)	Peso (Kg)	DESEMBARCOS TOTALES. AÑO 2003	
		Valor (Euros)	Precio Medio (Euros/Kg)
RAPE	212.814	1.166.316,00	5,48
<b>TOTAL PECES</b>	<b>212.814</b>	<b>1.166.316,00</b>	<b>5,48</b>
CHOCOS	141.573	320.210,90	2,26
PULPOS	182.330	1.052.352,63	5,77
<b>TOTAL MOLUSCOS</b>	<b>323.903</b>	<b>1.372.563,53</b>	<b>4,24</b>
ALISTADO COLAS	71.606	1.277.665,80	17,84
ALISTADOS	1.366.932	26.918.926,60	19,69
CAMARÓN	177.016	561.253,60	3,17
CAMARÓN COLAS	7.455	26.427,90	3,54
CANGREJOS	528.367	3.540.039,70	6,70
CIGALAS	55.725	1.204.088,50	21,61
GAMBA COLAS	115.504	773.734,50	6,70
GAMBA ROJA	22.015	128.180,10	5,82
GAMBAS	8.691.273	58.815.312,40	6,77
LANGOSTINO BLANCO	1.162.364	10.754.985,26	9,25
LANGOSTINO BLANCO COLAS	23.710	169.275,40	7,14
LANGOSTINO TIGRE	134.831	2.171.820,50	16,11
MORUNO BRILLANTE	428.705	14.136.496,80	32,97
MORUNO BRILLANTE COLAS	5.443	106.540,10	19,57
MORUNO RASPOSO	35.360	783.488,00	22,16
<b>TOTAL CRUSTÁCEOS</b>	<b>12.826.306</b>	<b>121.368.235,16</b>	<b>9,46</b>
<b>TOTAL PESCA CONGELADA</b>	<b>13.363.023</b>	<b>123.907.114,69</b>	<b>9,27</b>

## 10.4. ESTADÍSTICAS FLOTA PESQUERA ANDALUZA. 2004

### 10.4.1. FLOTA ANDALUZA POR TIPOS DE BUQUE

Modalidades	Nº de Barcos	Arqueo		Potencia (Kw)
		TRB	GT	
ARRASTRE	457	24.429	37.476	93.115
ARTES MENORES	1.311	5.158	5.174	34.802
CERCO	242	13.336	18.421	47.318
PALANGRE DE FONDO	45	832	982	4.157
PALANGRE SUPERFICIE	61	2.755	5.110	9.832

### 10.4.2. FLOTA PESQUERA POR TIPO DE PUERTOS BASE

Modalidades	Nº de Barcos	Arqueo		Potencia (Kw)
		TRB	GT	
ADRA	49	774	971	4.428
ALGECIRAS	100	1.854	2.865	7.690
ALMERIA	112	2.501	3.625	10.439
ALMUÑECAR	1	1	1	7
AYAMONTE	64	1.210	1.812	6.460
BARBATE	84	2.792	3.352	12.542
CÁDIZ	41	9.200	13.978	23.063
CARBONERAS	76	2.175	3.848	8.728
CHIPIONA	51	216	219	1.440
CONIL	77	299	300	1.893
ESTEPONA	106	662	850	3.416
FUENGIROLA	92	484	601	2.872
GARRUCHA	61	1.189	1.579	5.234
HUELVA	60	6.913	11.513	21.558
ISLA CRISTINA	179	3.601	4.454	19.825
LA CARIHUELA	3	2	2	11
LA LÍNEA	122	284	268	2.056
LEPE	72	1.155	1.533	6.233
MÁLAGA	101	2.705	3.941	7.260
MARBELLA	53	359	400	2.271
MOTRIL	60	1.613	2.257	5.844
PALOS DE LA FRONTERA	5	26	43	316
PUERTO DE SANTA MARÍA	35	919	1.431	4.673
PUERTO REAL	2	5	6	15
PUNTA UMBRÍA	101	2.139	3.120	10.438
ROQUETAS DE MAR	27	213	216	1.446
ROTA	38	184	291	720
SAN FERNANDO	26	51	46	221
SANLUCAR DE BARRAMEDA	118	1.396	1.663	8.713
TARIFA	86	500	479	3.735
TORRE DEL MAR	1	1	0	0
VELEZ-MÁLAGA	117	1.106	1.533	5.843
<b>Total</b>	<b>2.120</b>	<b>46.529</b>	<b>67.197</b>	<b>189.390</b>

## 10.5. PRODUCCIÓN DE ACUICULTURA MARINA Y VALORACIÓN EN ANDALUCÍA. 2004

### 10.5.1. PRODUCCIÓN DE ACUICULTURA MARINA SEGÚN ESPECIES POR PROVINCIAS. ENGORDE

Especie	HUELVA		CÁDIZ		SEVILLA	
	Peso (kg)	Valor (euros)	Peso (kg)	Valor (euros)	Peso (kg)	Valor (euros)
Dorada	1.331.900,0	6.632.862,0	1.372.188,0	6.833.496,24	197.000,00	981.060,00
Lubina	254.503,0	1.575.373,6	360.613,0	2.232.194,47	505.000,00	3.125.950,00
Lenguado	1.386,0	15.010,4	19.095,0	206.798,85	1.750,00	18.952,50
Anguila			25.014,0	128.571,96	21.000,00	107.940,00
Lisa			65.489,0	188.608,32	89.000,00	256.320,00
Atún			76.243,0	1.392.197,18		
Otros			4.357,0	23.798,51	5.250,00	28.676,20
<b>TOTAL PECES</b>	<b>1.587.789,0</b>	<b>8.223.246,0</b>	<b>1.922.999,0</b>	<b>11.005.665,5</b>	<b>819.000,0</b>	<b>4.518.898,7</b>
Almeja	54.355,0	402.797,1	27.100,0	200.824,24		
Crasostea sp.			35.093,0	118.614,34		
Mejillón			621.356,0	478.444,12		
<b>TOTAL MOLUSCOS</b>	<b>54.355,0</b>	<b>402.797,1</b>	<b>683.549,0</b>	<b>797.882,7</b>	<b>0,0</b>	<b>0,0</b>
LANGOSTINO	30.000,0	797.100,0	14.397,0	382.528,29		
CAMARÓN			1.546,0	3.973,22	61.000,00	156.770,00
<b>TOTAL CRUSTÁCEOS</b>	<b>30.000,0</b>	<b>797.100,0</b>	<b>15.943,0</b>	<b>386.501,5</b>	<b>61.000,0</b>	<b>156.770,0</b>
<b>PRODUCCION ACUÍCOLA</b>	<b>1.672.144,0</b>	<b>9.423.143,1</b>	<b>2.622.491,0</b>	<b>12.190.049,7</b>	<b>880.000,0</b>	<b>4.675.668,7</b>

(continúa)

Especie	MÁLAGA		GRANADA		ALMERÍA	
	Peso (kg)	Valor (euros)	Peso (kg)	Valor (euros)	Peso (kg)	Valor (euros)
Dorada	31.603,0	157.382,94	213.144,0	1061457,12	931.280,0	4.637.774,40
Lubina	53.102,0	328.701,38	26.404,0	163440,76	570.960,0	3.534.242,40
Lenguado	-	-	9.400,0	101802,00	-	-
Anguila	-	-	-	-	-	-
Lisa	-	-	-	-	-	-
Atún	-	-	-	-	250.000,0	4.565.000,00
Otros	15.000,0	81.932,00	-	-	-	-
<b>TOTAL PECES</b>	<b>99.705,0</b>	<b>568.016,3</b>	<b>248.948,0</b>	<b>1.326.699,9</b>	<b>1.752.240,0</b>	<b>12.737.016,8</b>
Almeja	-	-	-	-	-	-
Crasostea sp.	-	-	-	-	-	-
Mejillón	140.000,0	107.800,00	-	-	-	-
<b>TOTAL MOLUSCOS</b>	<b>140.000,0</b>	<b>107.800,0</b>	<b>0,0</b>	<b>0,0</b>	<b>0,0</b>	<b>0,0</b>
Langostino	-	-	-	-	-	-
Camarón	-	-	-	-	-	-
<b>TOTAL CRUSTÁCEOS</b>	<b>0,0</b>	<b>0,0</b>	<b>0,0</b>	<b>0,0</b>	<b>0,0</b>	<b>0,0</b>
<b>PRODUCCIÓN ACUÍCOLA</b>	<b>239.705,0</b>	<b>675.816,3</b>	<b>248.948,0</b>	<b>1.326.699,9</b>	<b>1.752.240,0</b>	<b>12.737.016,8</b>

## 10.5.2. PRODUCCIÓN DE ACUICULTURA MARINA SEGÚN ESPECIES. AÑO 2004

FASE DE ENGORDE (kilogramos producidos)			
Especie	Peso (kg)	Valor (euros)	Precio Medio (euros/kg)
DORADA	4.077.124,0	20.304.077,52	4,98
LUBINA	1.770.587,0	10.959.933,53	6,19
LENGUADO	31.631,0	342.563,73	10,83
ANGUILA	46.014,0	236.511,96	5,14
LISA	154.489,0	444.928,32	2,88
ATÚN	326.243,0	5.957.197,18	18,26
RODABALLO	15.000,0	105.000,00	7,00
CORVINA	1.750,0	5.600,00	3,20
BAILAS	7.857,0	23.806,71	3,03
<b>TOTAL PECES</b>	<b>6.430.695,0</b>	<b>38.379.618,95</b>	<b>5,97</b>
ALMEJA JAPONESA	76.255,0	531.497,35	6,97
ALMEJA FINA	5.200,0	72.124,00	13,87
CRASOSTEA SP.	35.093,0	118.614,34	3,38
MEJILLÓN	761.356,0	586.244,12	0,77
<b>TOTAL MOLUSCOS</b>	<b>877.904,0</b>	<b>1.308.479,81</b>	<b>1,49</b>
LANGOSTINO	44.397,0	1.179.628,29	26,57
CAMARÓN	62.546,0	160.743,22	2,57
<b>TOTAL CRUSTACEOS</b>	<b>106.943,0</b>	<b>1.340.371,51</b>	<b>12,53</b>
<b>TOTAL ENGORDE</b>	<b>7.415.542,0</b>	<b>41.028.470,3</b>	<b>5,53</b>

FASE DE CRIADERO-PREENGORDE (Producción Integral). Unidades producidas			
Especie	Producción (1) (Unidades)	Valor (Euros)	Precio Medio (Euro/unidad)
DORADA	27.000.000,00	5.049.000,00	0,19
LUBINA	6.000.000,00	1.560.000,00	0,26
LENGUADO	1.060.000,00	621.160,00	0,59
<b>TOTAL PECES</b>	<b>34.060.000,00</b>	<b>7.230.160,00</b>	<b>0,21</b>
ALMEJA JAPONESA	2.200.000,00	22.000,00	0,01
ALMEJA BABOSA	2.000.000,00	20.000,00	0,01
<b>TOTAL MOLUSCOS</b>	<b>4.200.000,00</b>	<b>42.000,00</b>	<b>0,01</b>
LANGOSTINO	7.500.000,00	300.000,00	0,04
<b>TOTAL CRUSTÁCEOS</b>	<b>7.500.000,00</b>	<b>300.000,00</b>	<b>0,04</b>
<b>TOTAL CRIADERO</b>	<b>45.760.000,00</b>	<b>7.572.160,00</b>	<b>0,17</b>

(1) Producción de empresas con cultivo integral o sólo hatcheries.

FASE DE PREENGORDE (Servicio de preengorde). Unidades preengordadas			
Especie	Producción (1) (Unidades)	Valor (Euros)	Precio Medio (Euro/unidad)
DORADA	17.015.301,00	1.769.591,30	0,10
LUBINA	7.798.400,00	748.646,40	0,10
<b>TOTAL PECES</b>	<b>24.813.701,00</b>	<b>2.518.237,70</b>	<b>0,10</b>
ALMEJA JAPONESA	9.000.000,00	90.000,00	0,01
<b>TOTAL MOLUSCOS</b>	<b>9.000.000,00</b>	<b>90.000,00</b>	<b>0,01</b>
<b>TOTAL PREENGORDE</b>	<b>33.813.701,00</b>	<b>2.608.237,70</b>	<b>0,08</b>

(2) Producción de empresas de servicio de preengorde.

