

EL MERCADO DE TRABAJO EN EL SECTOR **AGRARIO** ANDALUZ **2009**



Edita:

Observatorio Argos. Sistema de Prospección
Permanente del Mercado de Trabajo de Andalucía.
Servicio Andaluz de Empleo
Consejería de Empleo. Junta de Andalucía

Año de edición: 2010

Dirección Técnica:

M^a Dolores Rosell Vaquero

Equipo Técnico:

M^a Dolores Porras Artacho
José Juan León Medina
Amparo Pernía Leal

Diseño y Maquetación:

Alberto Vélez moya

ISBN.

978-84-692-9060-6

PRESENTACIÓN

Desde el Servicio Andaluz de Empleo elaboramos una serie de estudios de carácter anual, para dar a conocer a Organismos y/o Instituciones y a todas las personas interesadas la realidad del mercado de trabajo en nuestra Comunidad Autónoma. En esta ocasión presentamos el estudio del Empleo en el Sector Agrario Andaluz, año 2009, que pertenece a la serie de estudios sectoriales.

Facilitar la transparencia del mercado de trabajo es uno de los principios que guían cada una de las actuaciones que realizamos desde el Servicio Andaluz de Empleo, por lo que disponer en todo momento de información relevante y tener el conocimiento preciso sobre el mercado laboral, su situación pasada y presente, sus tendencias, la identificación de sectores emergentes, el conocimiento de los flujos migratorios, el comportamiento del mercado laboral en ámbitos territoriales concretos, etc., permite obtener la información concreta en el momento y lugar preciso.

El estudio analiza el empleo en el sector agrario según la Encuesta de Población Activa, según la afiliación de trabajadores a la Seguridad Social, investigando también la contratación y el paro registrado, así como las prestaciones sociales.

Deseamos de nuevo con esta serie de estudios que realizamos, contribuir a la reflexión y al compromiso de todos los actores implicados, para que en el diseño, la definición y desarrollo de estrategias y de actuaciones en materia de políticas de empleo, sirvan para reforzar a este sector que es predominante en Andalucía.

Directora Gerente del Servicio Andaluz de Empleo.

Alejandra María Rueda Cruz

INICIO

SUMARIO

- 1. INTRODUCCIÓN**
- 2. EL EMPLEO EN EL SECTOR AGRARIO ANDALUZ**
- 3. PRESTACIONES SOCIALES POR DESEMPLEO EN EL SECTOR AGRARIO**
- 4. RESUMEN**
- 5. ANEXOS**
- 6. TABLAS PROVINCIALES Y MUNICIPALES**

INTRODUCCIÓN

El Observatorio Argos del Servicio Andaluz de Empleo ha realizado de nuevo el estudio El Empleo en el Sector Agrario Andaluz, año 2009, con el objetivo de aproximarnos a la realidad y al funcionamiento del mercado de trabajo de un sector productivo cuyo peso es importante en Andalucía.

El sector representa un 7,44% del empleo en nuestra Comunidad Autónoma, lo que sitúa al sector en sexto lugar en cuanto a volumen de trabajadores, precedido por el Comercio, la Construcción, la Administración Pública, la Industria manufacturera y la Hostelería

El estudio examina el empleo según la Encuesta de Población Activa y según las afiliaciones de los trabajadores y trabajadoras en el régimen especial agrario de la Seguridad Social, además de llevar a cabo un examen del empleo a través de las estadísticas administrativas del Servicio Andaluz de Empleo, a través de la contratación y el paro registrado.

Profundizar en las prestaciones sociales por desempleo, tanto en lo que se refiere a los trabajadores eventuales agrarios subsidiados, como a los beneficiarios de renta agraria, es lo que compete al penúltimo apartado.

El estudio finaliza con un breve resumen, enfatizando aquellos aspectos que han resultado más sobresalientes a lo largo del mismo, ofreciéndonos una visión una panorámica clara y precisa de la situación del mercado laboral en el sector agrario en el año 2007, mediante un análisis pormenorizado de cada una de las provincias que conforman el territorio.

INICIO

SUMARIO



EL EMPLEO EN EL SECTOR AGRARIO ANDALUZ

2. EL EMPLEO EN EL SECTOR AGRARIO ANDALUZ

Existen multitud de fuentes estadísticas para el estudio del mercado de trabajo que pueden clasificarse formalmente en fuentes primarias (encuestas y censos) y fuentes derivadas (registros).

Las encuestas y censos constituyen la información estadística en sentido estricto, al haber sido recabada con el objetivo concreto de ampliar el conocimiento de la realidad social objeto de estudio. De ahí su denominación como fuentes primarias.

Por su parte, las fuentes derivadas nacen como consecuencia de la explotación estadística de los registros asociados a procedimientos administrativos.

Para analizar empleo vinculado al sector agrario andaluz, usaremos la principal fuente primaria para el estudio del mercado de trabajo, la Encuesta de Población Activa (EPA), y las fuentes derivadas de los siguientes procedimientos administrativos:

- Afiliación de trabajadores a la Seguridad Social
- Registro de contratos de trabajo en los Servicios Públicos de Empleo
- Inscripción de demanda de empleo en el Servicio Andaluz de Empleo

La Estadística de Afiliación de Trabajadores al Sistema de la Seguridad Social es una fuente utilizada para la medición del empleo. En este caso se consideran personas ocupadas a los

trabajadores que están dados de alta en algunos de los regímenes de la Seguridad Social por motivos laborales. Se ha de tener en cuenta que esta fuente contabiliza puestos de trabajo ocupados, por lo que una persona puede estar incluida dos veces si tiene dos trabajos.

Respecto a los contratos de trabajo, las empresas tienen la obligación de registrar todos los contratos que realizan por cuenta ajena en los servicios públicos de empleo. Las estadísticas basadas en los contratos registrados se utilizan para medir los procesos de acceso o entrada al empleo por cuenta ajena.

Por último, las estadísticas derivadas de los registros de demanda de empleo en los servicios públicos de empleo, y más concretamente la estadística de Paro Registrado, sirven para medir el desempleo. El principal motivo para utilizar esta fuente de información es que permite medir el desempleo a nivel municipal, ámbito geográfico para el que la Encuesta de Población Activa no proporciona resultados.

El sector objeto de estudio será el sector agrario andaluz, entendiendo como tal la Agricultura, ganadería, caza y actividades de los servicios relacionadas con las mismas y la Selvicultura y Explotación forestal (códigos 01 y 02 de la CNAE2009, respectivamente), actividades objeto de inclusión en el Régimen Especial Agrario de la Seguridad Social.

2. EL EMPLEO EN EL SECTOR AGRARIO ANDALUZ

2.1 EL EMPLEO EN EL SECTOR AGRARIO ANDALUZ SEGÚN LA EPA

2.2 EL EMPLEO EN EL SECTOR AGRARIO ANDALUZ SEGÚN LA AFILIACIÓN DE TRABAJADORES AL SISTEMA DE SEGURIDAD SOCIAL

2.3 EL EMPLEO EN EL SECTOR AGRARIO ANDALUZ SEGÚN LA AFILIACIÓN DE TRABAJADORES AL SISTEMA DE SEGURIDAD SOCIAL

2.3.1 CONTRATACIÓN REGISTRADA EN EL SECTOR AGRARIO ANDALUZ

2.3.2 PARO REGISTRADO EN EL SECTOR AGRARIO ANDALUZ

2. EL EMPLEO EN EL SECTOR AGRARIO ANDALUZ

2.1 EL EMPLEO EN EL SECTOR AGRARIO ANDALUZ SEGÚN EPA

Desde el punto de vista temporal, la información procedente de la Encuesta de Población Activa (EPA) analizada en este apartado está referida al año 2009.

En cuanto a la delimitación del sector agrario en esta fuente, los datos estimados por la EPA se encuentran agregados a nivel de sección de actividad económica de la CNAE 2009. Por esta razón, el presente apartado hará referencia a las actividades agrupadas en la sección A, Agricultura, ganadería, silvicultura y pesca, de la CNAE 2009, lo que implica la inclusión de la Pesca junto con las actividades propias del sector Agrario.

Según la Encuesta de Población Activa, el número de personas trabajadoras—población ocupada—en actividades de Agricultura, ganadería, silvicultura y pesca en Andalucía durante 2009 se cifra en unas 217.392 personas.

En consecuencia, la Agricultura, ganadería, silvicultura y pesca representa un 7,44% del empleo en nuestra Comunidad Autónoma, lo que sitúa al sector en sexto lugar en cuanto a volumen de trabajadores, precedido por el Comercio, la Construcción, la Administración Pública, la Industria manufacturera y la Hostelería.

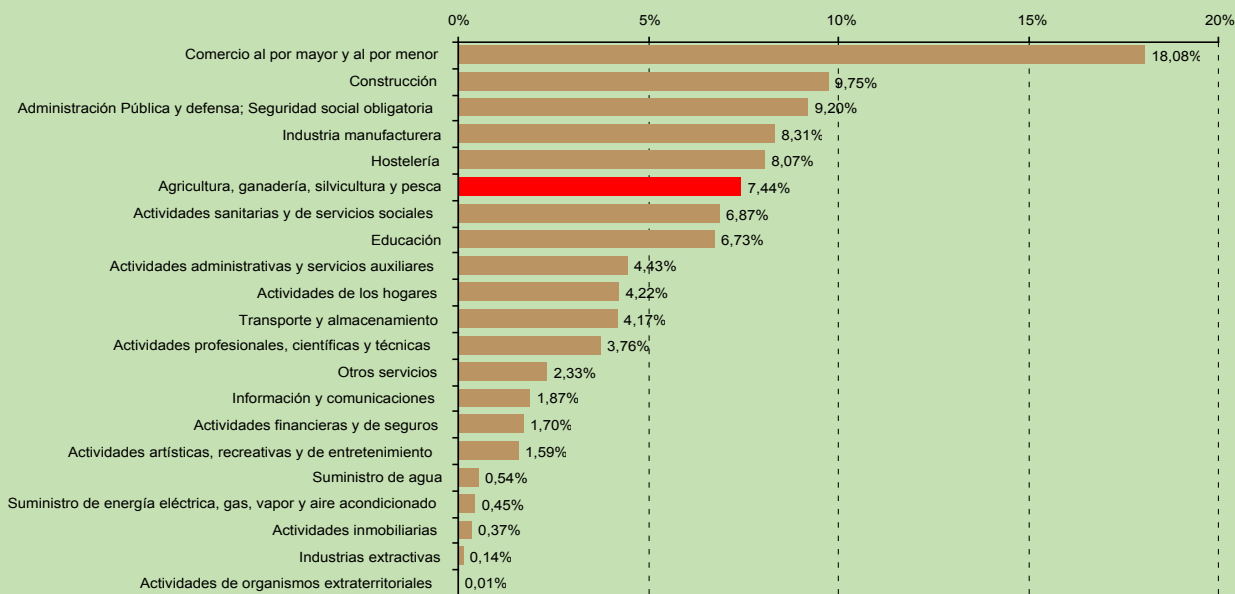

Población ocupada por sección de actividad económica (CNAE09). Año 2009.

2. EL EMPLEO EN EL SECTOR AGRARIO ANDALUZ

2.1 EL EMPLEO EN EL SECTOR AGRARIO ANDALUZ SEGÚN EPA

Por género, predominan los hombres trabajadores, que representan el 72,3% del empleo en este sector.

Se puede decir que la Agricultura, ganadería, silvicultura y pesca es una actividad fuertemente masculinizada, ya que más del 70% de los trabajadores de este sector son hombres.

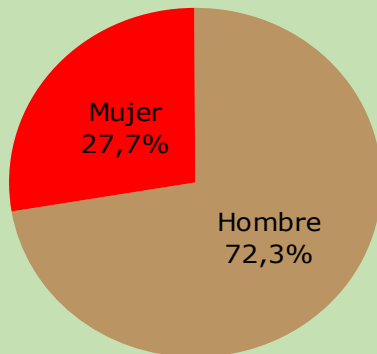

Distribución de la población ocupada en la sección de actividad económica Agricultura, ganadería, silvicultura y pesca por género. Año 2009.

Fuente: Encuesta de Población Activa. INE

La Encuesta de Población Activa proporciona información sobre la situación laboral de las personas ocupadas o trabajadores. En concreto, distingue entre trabajadores asalariados o por cuenta ajena y trabajadores por cuenta propia.

Según esta encuesta, la tasa de salarización, o porcentaje de trabajadores por cuenta ajena, se cifra en un 72,38% en la Agricultura, ganadería, silvicultura y pesca, inferior al 81,73% de referencia para la población ocupada en Andalucía.

En consecuencia, se observa un importante espíritu emprendedor en la Agricultura, ganadería, silvicultura y pesca, ya que el peso de los trabajadores por cuenta propia en esta sección de actividad económica (27,62%) supera el valor de referencia para el mercado de trabajo andaluz (18,27%).

2. EL EMPLEO EN EL SECTOR AGRARIO ANDALUZ

2.1 EL EMPLEO EN EL SECTOR AGRARIO ANDALUZ SEGÚN EPA

En comparación con el resto de actividades económicas, y atendiendo al peso de los trabajadores por cuenta propia, la Agricultura, ganadería, silvicultura y pesca ocupa el sexto lugar. Las Actividades de Organismos Extraterritoriales, las Actividades inmobiliarias, el epígrafe de la CNAE09 Otros servicios (que incluye, entre

otras, las actividades de reparación, peluquerías, tintorerías y actividades de mantenimiento físico), las Actividades profesionales, científicas y técnicas, el Comercio y reparación de vehículos son las actividades económicas en las que el trabajo por cuenta propia tiene un mayor peso que el sector que nos ocupa en el mercado de trabajo andaluz.

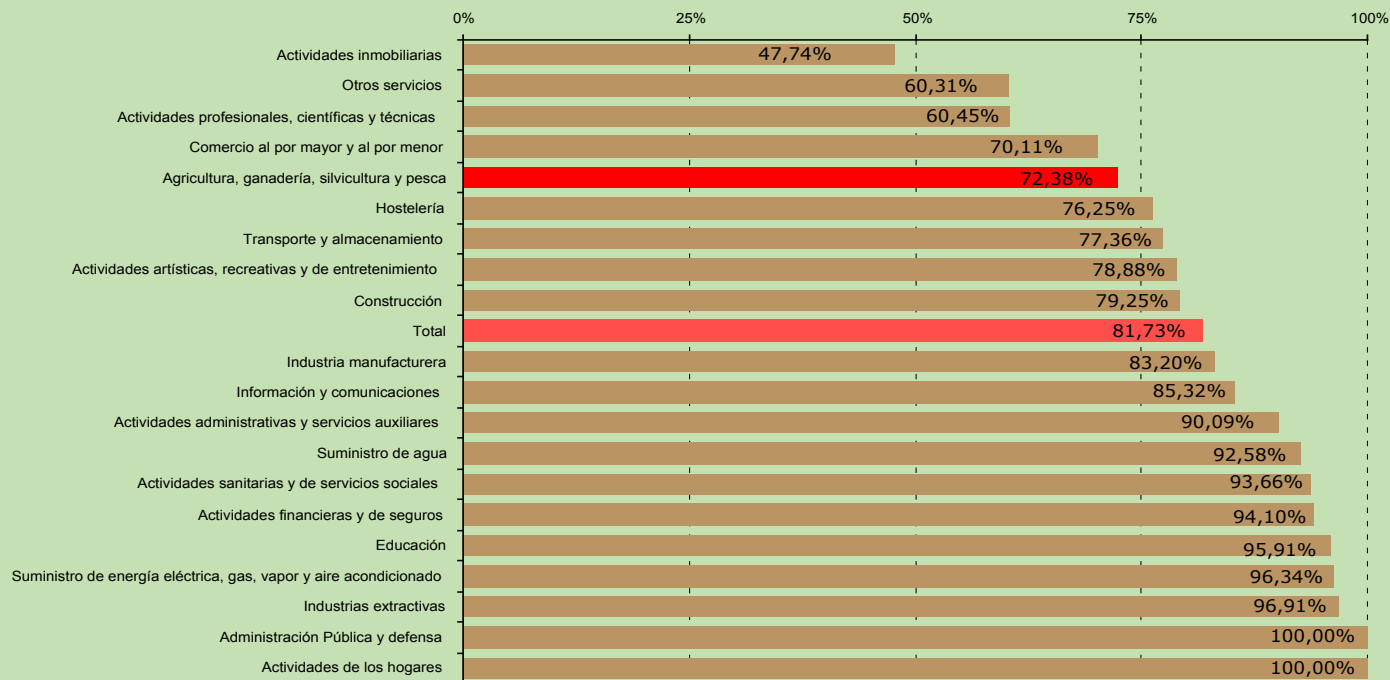

Tasas de salarización por sección de actividad económica (CNAE09). Año 2009.

Fuente: Encuesta de Población Activa. INE

2. EL EMPLEO EN EL SECTOR AGRARIO ANDALUZ

2.1 EL EMPLEO EN EL SECTOR AGRARIO ANDALUZ SEGÚN EPA

Así, de la variación de la población ocupada entre 2008 y 2009 se puede concluir que durante el año 2009, año en el que el mercado de trabajo está siendo el principal afectado por la crisis económico-financiera internacional que atravesamos, se han destruido unos 5.177 empleos en el sector de la Agricultura, ganadería, silvicultura y pesca en Andalucía.

A pesar de la caída del empleo, ésta ha sido menos intensa en el sector estudiado (-2,33%) que en el mercado de trabajo andaluz (-7,19%).

La Agricultura, ganadería, silvicultura y pesca es la séptima sección de actividad económica en la que el empleo muestra una mejor evolución durante el año 2009 en nuestra Comunidad Autónoma.

La preceden las Actividades Sanitarias y de Servicios Sociales, las Actividades profesionales, científicas y técnicas, la Educación y el grupo "Otros Servicios", actividades en las que se ha creado empleo en 2009; así como el Transporte y almacenamiento y la rama de la Información y comunicaciones en las que se observan caídas menos intensas de la población ocupada.



2. EL EMPLEO EN EL SECTOR AGRARIO ANDALUZ

2.1 EL EMPLEO EN EL SECTOR AGRARIO ANDALUZ SEGÚN EPA

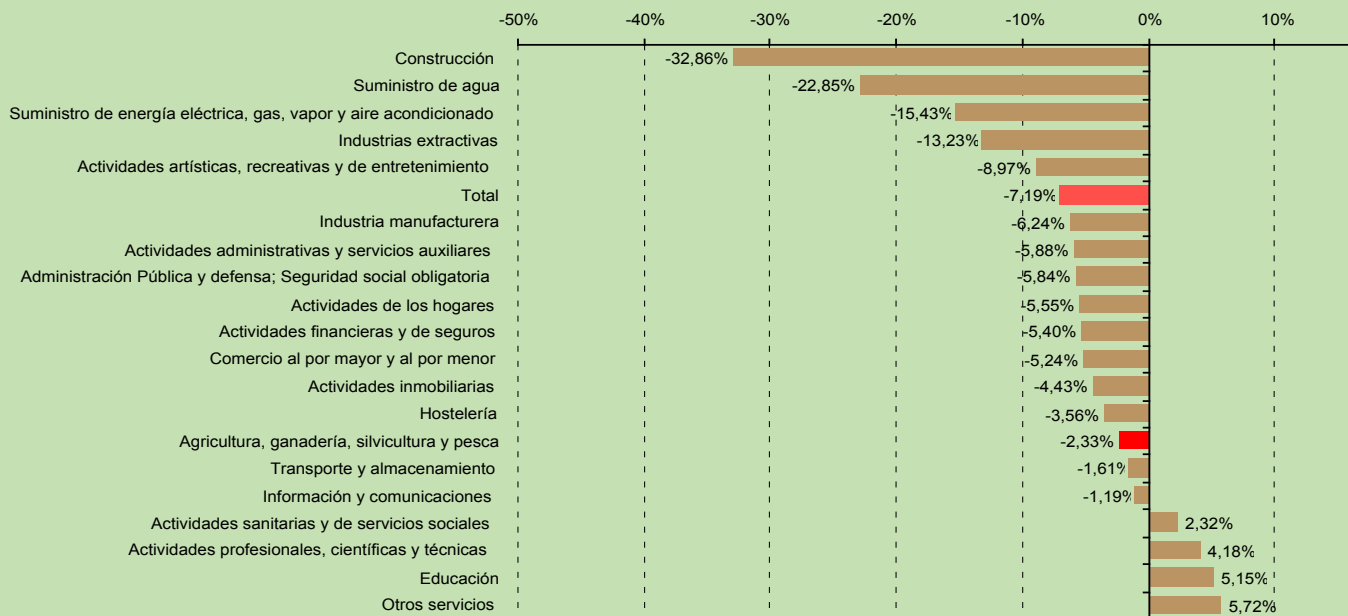

Variación de la población ocupada por sección de actividad económica (CNAE09). 2008-2009.

Fuente: Encuesta de Población Activa. INE

2. EL EMPLEO EN EL SECTOR AGRARIO ANDALUZ

2.1 EL EMPLEO EN EL SECTOR AGRARIO ANDALUZ SEGÚN LA AFILIACIÓN DE TRABAJADORES AL SISTEMA DE LA SEGURIDAD SOCIAL

El número de trabajadores afiliados en alta laboral a la Seguridad Social se utiliza en el estudio del mercado de trabajo como un indicador del volumen de empleo. No obstante, se ha de tener en cuenta que no todas las personas que trabajan cotizan a la Seguridad Social y que las estadísticas derivadas de este registro administrativo contabilizan puestos de trabajo ocupados, por lo que una persona puede estar incluida dos veces si tiene dos trabajos.

El nivel contributivo del sistema español de la Seguridad Social se organiza en los siguientes regímenes, en los que se integran aquellas personas que, ejerciendo una actividad profesional, están incluidos en su campo de aplicación:

- El Régimen General, compuesto por los trabajadores por cuenta ajena de la industria y los servicios.
- Los Regímenes Especiales, establecidos en aquellas actividades en que por su naturaleza, sus peculiares condiciones de tiempo y lugar o por la índole de sus procesos productivos, se hiciera preciso para la adecuada aplicación de los beneficios de la Seguridad Social:

-Régimen Especial de los Trabajadores por Cuenta Propia o Autónomos
Incluye con carácter general a los trabajadores mayores de 18 años que, de forma habitual, personal y directa, realizan una actividad económica a título lucrativo,

sin sujeción a contrato de trabajo y aunque utilicen el servicio remunerado de otras personas.

-Régimen Especial Agrario
Incluye a los trabajadores por cuenta ajena, mayores de 16 años, que de forma habitual y como medio fundamental de vida realicen labores agrícolas, forestales o pecuarias.

-Régimen Especial de los Trabajadores del Mar
Comprende tanto a los trabajadores por cuenta ajena como por cuenta propia que se dedican a la realización de actividades marítimo pesqueras.

-Régimen Especial de la Minería del Carbón
Establecido para trabajadores por cuenta ajena que prestan sus servicios en empresas que desarrollan actividades relacionadas con la minería del carbón: extracción a cielo abierto o en minas subterráneas, fabricación de aglomerados, hornos de producción, transporte fluvial y otros.

-Régimen Especial de Empleados del Hogar
Para trabajadores por cuenta ajena que desarrollan labores exclusivamente domésticas, para uno o varias familias, dentro del ámbito del hogar familiar.

2. EL EMPLEO EN EL SECTOR AGRARIO ANDALUZ

2.1 EL EMPLEO EN EL SECTOR AGRARIO ANDALUZ SEGÚN LA AFILIACIÓN DE TRABAJADORES AL SISTEMA DE LA SEGURIDAD SOCIAL

Teniendo en cuenta los campos de aplicación de los distintos Regímenes en los que se organiza el sistema de la Seguridad Social y para delimitar el sector objeto de estudio, en este apartado se consideran exclusivamente los trabajadores afiliados en alta laboral en el Régimen Especial Agrario.

Realizadas estas aclaraciones, se tiene que Andalucía es la Comunidad Autónoma con mayor número de trabajadores afiliados en alta laboral al Régimen Especial Agrario de la Seguridad Social (en adelante REASS), con el 59,68% de los trabajadores afiliados en alta laboral a este Régimen Especial en el ámbito nacional.

La media anual de 478.453 trabajadores andaluces afiliados al REASS durante 2009 supone un 16,37% del total de trabajadores afiliados al Sistema de la Seguridad Social en nuestra Comunidad Autónoma (Anexo 1).

	Media anual REASS 2009	Media anual total Sistema	Representación REASS en la afiliación total	Distribución afiliados REASS por provincia	Variación absoluta respecto a 2008	Variación relativa respecto a 2008
ALMERÍA	42.033	255.305	16,46%	8,79%	2.886	7,37%
CÁDIZ	31.982	365.636	8,75%	6,68%	-122	-0,38%
CÓRDOBA	72.460	292.898	24,74%	15,14%	3.335	4,82%
GRANADA	58.627	314.557	18,64%	12,25%	20	0,03%
HUELVA	61.701	206.073	29,94%	12,90%	7.048	12,90%
JAÉN	67.883	239.114	28,39%	14,19%	5.955	9,62%
MÁLAGA	36.825	535.259	6,88%	7,70%	111	0,30%
SEVILLA	106.942	713.839	14,98%	22,35%	1.757	1,67%
ANDALUCÍA	478.453	2.922.682	16,37%	100%	20.989	4,59%

Evolución de la afiliación al REASS por provincia. 2008 - 2009.

Fuente: Secretaría de Estado de la Seguridad Social

2. EL EMPLEO EN EL SECTOR AGRARIO ANDALUZ

2.1 EL EMPLEO EN EL SECTOR AGRARIO ANDALUZ SEGÚN LA AFILIACIÓN DE TRABAJADORES AL SISTEMA DE LA SEGURIDAD SOCIAL

Según la distribución territorial, Sevilla concentra el 22,35% del total de trabajadores afiliados al REASS en Andalucía. En el extremo contrario se encuentran Cádiz y Málaga con un 6,68% y un 7,70% de los trabajadores afiliados al REASS en Andalucía, respectivamente.

Huelva y Jaén son las provincias andaluzas en las que el REASS tiene mayor peso en la afiliación al Sistema de la Seguridad Social. Así, en Huelva, tres de cada diez trabajadores afiliados en alta laboral a la Seguridad Social cotizan al REASS. En Jaén este porcentaje se cifra en el 28,39%. En el extremo opuesto, Cádiz y Málaga, en las que los trabajadores afiliados al REASS representan el 8,75% y el 6,88% en el total de trabajadores afiliados a al Seguridad Social en la provincia, respectivamente.

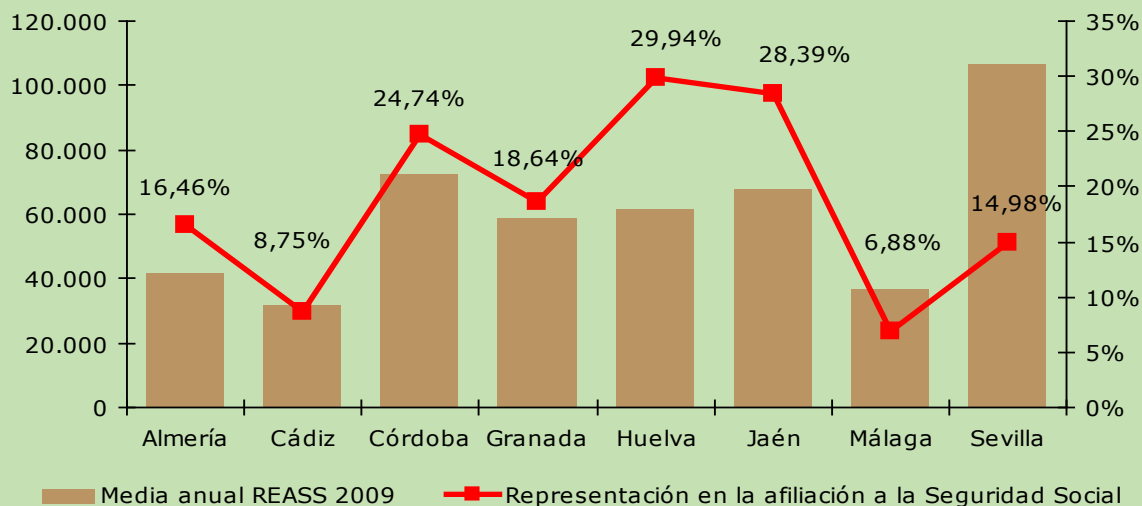

Trabajadores afiliados al REASS y porcentaje sobre el total de afiliados en alta laboral a la Seguridad Social por provincias. 2009.

Fuente: Secretaría de Estado de la Seguridad Social

2. EL EMPLEO EN EL SECTOR AGRARIO ANDALUZ

2.1 EL EMPLEO EN EL SECTOR AGRARIO ANDALUZ SEGÚN LA AFILIACIÓN DE TRABAJADORES AL SISTEMA DE LA SEGURIDAD SOCIAL

Analizando la evolución interanual, a pesar de que en nuestra Comunidad Autónoma desciende el número de trabajadores afiliados en alta laboral al Sistema de la Seguridad Social, el número de trabajadores afiliados al REASS en Andalucía ha crecido un 4,59% en el último año.

Por provincias, esta subida ha sido incluso superior en Almería (7,37%), Córdoba (4,82%), Huelva (12,90%) y Jaén (9,62%). En Sevilla, aunque aumenta la afiliación al REASS (1,67%), lo hace por debajo del valor de referencia para Andalucía. En el resto de las provincias andaluzas se puede afirmar que la afiliación a este Régimen Especial permanece estable respecto al año anterior, ya que se observan variaciones del -0,38% en Cádiz, del 0,03% en Granada y del 0,30% en Málaga.

El peso de los trabajadores procedentes de otros países en la afiliación al REASS confirma la importancia de las personas extranjeras en el sector agrario andaluz. En concreto, los trabajadores extranjeros suponen el 16,34% del total de afiliados al REASS en nuestra Comunidad Autónoma, duplicando el 7,44% que representan las personas extranjeras en el total de trabajadores afiliados al Sistema de la Seguridad Social en Andalucía.

En diciembre de 2009, el número de trabajadores extranjeros afiliados al REASS en Andalucía se cifra en 78.185 personas, lo que supone que tres de cada diez personas extranjeras afiliadas a este Régimen Especial en España trabajan en el sector agrario andaluz.

2. EL EMPLEO EN EL SECTOR AGRARIO ANDALUZ

2.1 EL EMPLEO EN EL SECTOR AGRARIO ANDALUZ SEGÚN LA AFILIACIÓN DE TRABAJADORES AL SISTEMA DE LA SEGURIDAD SOCIAL

	Trabajadores extranjeros afiliados al REASS	Distribución por CCAA	Variación interanual
ANDALUCIA	78.185	30,14%	37,61%
ARAGON	9.721	3,75%	36,75%
ASTURIAS	451	0,17%	39,12%
C.VALENCIANA	43.986	16,95%	68,04%
CANARIAS	3.227	1,24%	18,00%
CANTABRIA	393	0,15%	52,78%
CASTILLA-LEON	26.527	10,23%	355,23%
CAST-LA MANCHA	7.672	2,96%	-48,16%
CATALUÑA	19.012	7,33%	34,30%
EXTREMADURA	6.989	2,69%	74,81%
GALICIA	1.429	0,55%	12,78%
I. BALEARES	1.704	0,66%	22,13%
LA RIOJA	4.685	1,81%	48,52%
MADRID	3.771	1,45%	77,77%
MURCIA	45.150	17,40%	15,81%
NAVARRA	3.524	1,36%	26,49%
PAIS VASCO	2.993	1,15%	62,09%
TOTAL	259.429	100%	41,18%

Trabajadores extranjeros afiliados al REASS por Comunidad Autónoma. Diciembre 2009.

Fuente: Secretaría de Estado de la Seguridad Social

2. EL EMPLEO EN EL SECTOR AGRARIO ANDALUZ

2.1 EL EMPLEO EN EL SECTOR AGRARIO ANDALUZ SEGÚN LA AFILIACIÓN DE TRABAJADORES AL SISTEMA DE LA SEGURIDAD SOCIAL

Atendiendo a la distribución en el territorio, la mayoría de trabajadores extranjeros afiliados al REASS residen en Almería, provincia que concentra el 34,88% de los trabajadores extranjeros afiliados a este Régimen en nuestra Comunidad Autónoma. Huelva, con el 29,48% de los afiliados, es la segunda provincia que mayor volumen de trabajadores extranjeros reúne.

Son precisamente Almería y Huelva las provincias andaluzas en las que las personas extranjeras tienen mayor representación entre los trabajadores afiliados al REASS con pesos del 64,88% y del 37,36%, respectivamente.

	Trabajadores extranjeros afiliados al REASS	Distribución por provincias	Variación interanual	Representación trabajadores extranjeros en REASS	Representación trabajadores extranjeros en SS
ALMERÍA	27.271	34,88%	27,52%	64,88%	19,55%
CÁDIZ	710	0,91%	40,70%	2,22%	2,93%
CÓRDOBA	6.488	8,30%	125,44%	8,95%	3,97%
GRANADA	5.683	7,27%	32,14%	9,69%	5,97%
HUELVA	23.052	29,48%	15,93%	37,36%	13,94%
JAÉN	5.087	6,51%	75,03%	7,49%	3,81%
MÁLAGA	3.232	4,13%	78,88%	8,78%	10,79%
SEVILLA	6.661	8,52%	111,64%	6,23%	4,31%
ANDALUCÍA	78.185	100%	37,61%	16,34%	7,44%

Distribución de los trabajadores extranjeros afiliados al REASS por provincia. Andalucía Diciembre 2009.

Fuente: Secretaría de Estado de la Seguridad Social

2. EL EMPLEO EN EL SECTOR AGRARIO ANDALUZ

2.1 EL EMPLEO EN EL SECTOR AGRARIO ANDALUZ SEGÚN LA AFILIACIÓN DE TRABAJADORES AL SISTEMA DE LA SEGURIDAD SOCIAL

Asimismo, en Córdoba, Granada, Jaén y Sevilla se observan mayores pesos de los trabajadores extranjeros en el sector agrario que en el mercado de trabajo de dichas provincias.

Por nacionalidad, aunque el 55,73% de los trabajadores extranjeros afiliados al REASS en Andalucía proceden de países no comunitarios, Rumania es el país de origen de la mayoría de las personas extranjeras que trabajan en el sector agrario andaluz (el 31,50% de las personas extranjeras afiliadas). Marruecos es el segundo país de procedencia con el 28,65% de trabajadores afiliados al REASS en Andalucía. Otros países de origen destacados son Ecuador, Bulgaria, Portugal, Bolivia y Polonia con el 9,89%, el 4,72%, el 2,62%, el 2,57% y el 2,14% de la afiliación, respectivamente (Anexo 2).

El incremento de la afiliación ha sido más intenso entre los trabajadores extranjeros, ya que la afiliación al REASS en este colectivo crece en un 37,61%, muy por encima del 4,59% en el que aumenta la afiliación al Régimen respecto a 2008 en nuestra Comunidad Autónoma.

La afiliación de trabajadores extranjeros al REASS crece respecto al año anterior en todas las provincias andaluzas, siendo Córdoba y Sevilla las que registran los mayores aumentos, provincias en las que incluso se ha duplicado el número de trabajadores extranjeros afiliados al REASS. Por el contrario, Huelva registra el menor crecimiento interanual, un 15,93%.

2. EL EMPLEO EN EL SECTOR AGRARIO ANDALUZ

2.3 EL EMPLEO EN EL SECTOR AGRARIO ANDALUZ SEGÚN LAS ESTADÍSTICAS ADMINISTRATIVAS DEL SERVICIO ANDALUZ DE EMPLEO

Para analizar empleo vinculado al sector agrario andaluz, se utilizan en este apartado las estadísticas derivadas de los siguientes procedimientos administrativos del Servicio Andaluz de Empleo:

- Registro de contratos de trabajo en los Servicios Públicos de Empleo
- Inscripción de demanda de empleo en el Servicio Andaluz de Empleo

2.3.1 CONTRATACIÓN REGISTRADA EN EL SECTOR AGRARIO ANDALUZ

2.3.2 PARO REGISTRADO EN EL SECTOR AGRARIO ANDALUZ

- 2. EL EMPLEO EN EL SECTOR AGRARIO ANDALUZ
- 2.3 EL EMPLEO EN EL SECTOR AGRARIO ANDALUZ SEGÚN LAS ESTADÍSTICAS ADMINISTRATIVAS DEL SERVICIO ANDALUZ DE EMPLEO
- 2.3.1 CONTRATACIÓN REGISTRADA EN EL SECTOR AGRARIO ANDALUZ

Las estadísticas basadas en la contratación registrada presentes en este apartado permiten medir los procesos de acceso o entrada al empleo por cuenta ajena en el sector agrario andaluz.

Para la delimitación del sector, atendemos a la actividad económica del empleador informada en el registro del contrato a dos dígitos de la CNAE 2009. En concreto, se consideran las actividades agrupadas en las divisiones Agricultura, ganadería, caza y servicios relacionados con las mismas y Selvicultura y Explotación forestal, al ser éstas las actividades objeto de inclusión en el Regimen Especial Agrario de la Seguridad Social.

Respecto al ámbito geográfico, se considera el municipio del puesto de trabajo que consta en el contrato, teniéndose en cuenta únicamente los municipios andaluces.

Teniendo en cuenta el ámbito temporal, se contabilizan los contratos registrados entre el 1 de enero y el 31 de diciembre de 2009.

Realizadas estas aclaraciones, se puede afirmar que el sector agrario andaluz ha supuesto un peso del 31,16% en la contratación registrada en Andalucía durante 2009, con 1.083.805 contratos registrados.

En cuanto a la rotación contractual, o número medio de contratos realizados a cada trabajador durante 2009, el 53,59% de las personas que han sido contratadas en el sector Agrario lo han sido al menos dos veces a lo largo de 2009.

- 2. EL EMPLEO EN EL SECTOR AGRARIO ANDALUZ
- 2.3 EL EMPLEO EN EL SECTOR AGRARIO ANDALUZ SEGÚN LAS ESTADÍSTICAS ADMINISTRATIVAS DEL SERVICIO ANDALUZ DE EMPLEO
- 2.3.1 CONTRATACIÓN REGISTRADA EN EL SECTOR AGRARIO ANDALUZ

Características de las personas contratadas

Los registros administrativos de contratos contienen, para cada contrato, información sobre la edad, el género, el nivel de estudios y la nacionalidad de la persona contratada. Analizamos a continuación estas características para los trabajadores contratados en el sector agrario andaluz a lo largo de 2009.

Por género, el 55,27% de los contratos registrados en 2009 en el sector agrario andaluz corresponden a hombres.

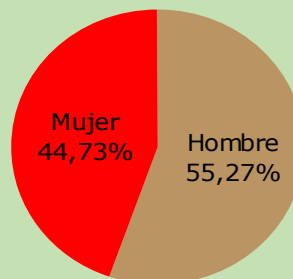

Distribución de los contratos agrarios registrados en Andalucía por género. Año 2009.

Fuente: Observatorio Argos. Servicio Andaluz de Empleo

2. EL EMPLEO EN EL SECTOR AGRARIO ANDALUZ

2.3 EL EMPLEO EN EL SECTOR AGRARIO ANDALUZ SEGÚN LAS ESTADÍSTICAS ADMINISTRATIVAS DEL SERVICIO ANDALUZ DE EMPLEO

2.3.1 CONTRATACIÓN REGISTRADA EN EL SECTOR AGRARIO ANDALUZ

Por grupo de edad, destacan los tramos quinquenales distinguidos entre los 35 y los 44 años, que concentran casi el 30% de los contratos registrados a trabajadores agrarios.

Analizando los contratos registrados a jóvenes menores de 30 años y a mayores de 45 años como colectivos de interés para el empleo en Andalucía, se tiene que el 26,24% de los contratos del sector agrario han correspondido a personas menores de 30 años y que los contratos registrados a trabajadores mayores de 45 años representan el 30,80% en el sector agrario. (Anexo 3)

Los jóvenes están subrepresentados en la contratación registrada en el sector agrario andaluz. La proporción de contratos registrados en 2009 a menores de 30 años para todos los sectores de actividad económica ha sido del 37,55%, once puntos porcentuales por encima del 26,24% que representan los contratos a este colectivo en el sector agrario.

Por el contrario, los trabajadores mayores de 45 años están sobre representados en la contratación agraria. El peso de los contratos registrados a este colectivo en el sector agrario supera en diez puntos porcentuales la proporción de contratos a trabajadores mayores de 45 años en el mercado laboral andaluz (20,97%).

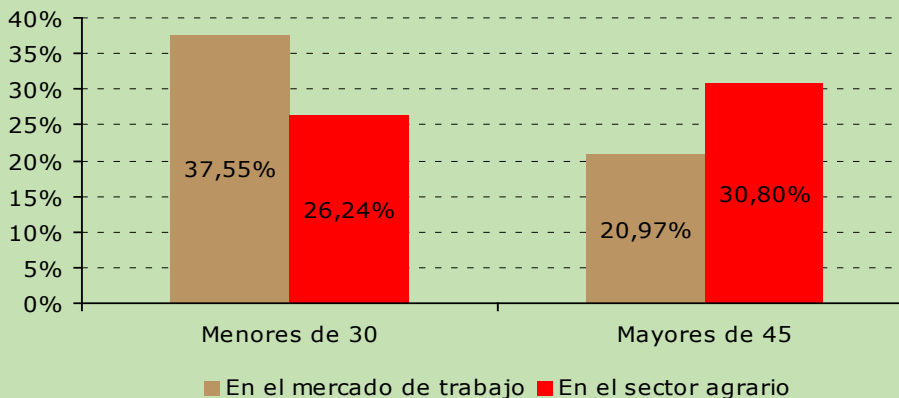

Representación de los contratos registrados a menores de 30 años y a mayores de 45 años en el mercado de trabajo y en el sector agrario. Andalucía. Año 2009.

Fuente: Observatorio Argos. Servicio Andaluz de Empleo

2.	EL EMPLEO EN EL SECTOR AGRARIO ANDALUZ
2.3	EL EMPLEO EN EL SECTOR AGRARIO ANDALUZ SEGÚN LAS ESTADÍSTICAS ADMINISTRATIVAS DEL SERVICIO ANDALUZ DE EMPLEO
2.3.1	CONTRATACIÓN REGISTRADA EN EL SECTOR AGRARIO ANDALUZ

Analizando el nivel formativo que consta en los contratos de trabajo registrados por empleadores agrarios, se observa una menor cualificación de los trabajadores contratados en este sector.

Así, los contratos a trabajadores que no han estudiado o que no han obtenido el título de graduado escolar representan un 42,21% en el mercado de trabajo andaluz, ascendiendo al 68,42% en el sector agrario. Del mismo modo, los contratos registrados a trabajadores que continuaron su formación reglada tras cursar la Enseñanza Obligatoria representan un 21,54% en el mercado de trabajo andaluz, frente a apenas 5% en el sector agrario. (Anexo 4)

Según la nacionalidad de la persona contratada, el 80,37% de los contratos registrados corresponden a trabajadores españoles, el 10,9% a personas procedentes de países no pertenecientes a la Unión Europea y el 8,73% restante a países comunitarios. Así pues, el peso de los contratos a personas trabajadoras extranjeras en el sector agrario se sitúa en el 19,63%. Dicho valor es superior al peso que tienen los contratos registrados a personas extranjeras en el total de contratos registrados en Andalucía (12,41%). (Anexo 5)

	Hombre	Mujer	Ambos géneros
Español	459.869	411.178	871.047
Comunitario	46.472	48.113	94.585
No Comunitario	92.675	25.498	118.173
Total	599.016	484.789	1.083.805

Distribución de los contratos agrarios registrados en Andalucía por género y procedencia del trabajador. Año 2009.

Fuente: Observatorio Argos. Servicio Andaluz de Empleo

2. EL EMPLEO EN EL SECTOR AGRARIO ANDALUZ

2.3 EL EMPLEO EN EL SECTOR AGRARIO ANDALUZ SEGÚN LAS ESTADÍSTICAS ADMINISTRATIVAS DEL SERVICIO ANDALUZ DE EMPLEO

2.3.1 CONTRATACIÓN REGISTRADA EN EL SECTOR AGRARIO ANDALUZ

Por género y nacionalidad, el 34,60% de las personas extranjeras contratadas en el sector agrario andaluz han sido mujeres, proporción inferior al 44,73% que representa el total de mujeres contratadas en Andalucía en este sector.

Por grupo de edad y nacionalidad, la proporción de contratos a personas trabajadoras extranjeras en el sector agrario andaluz presenta una relación en forma de U invertida en relación con la edad de las personas contratadas. En efecto, si se desagrega la proporción de contratos a personas trabajadoras extranjeras por grupos de edad, se aprecia que para los primeros tramos de edad la proporción es creciente, alcanzándose el máximo en el caso de las personas trabajadoras de entre 30 y 34 años (33,03%) y decreciendo posteriormente hasta el 1,92% que representan las personas extranjeras entre los trabajadores agrarios de 60 y más años.

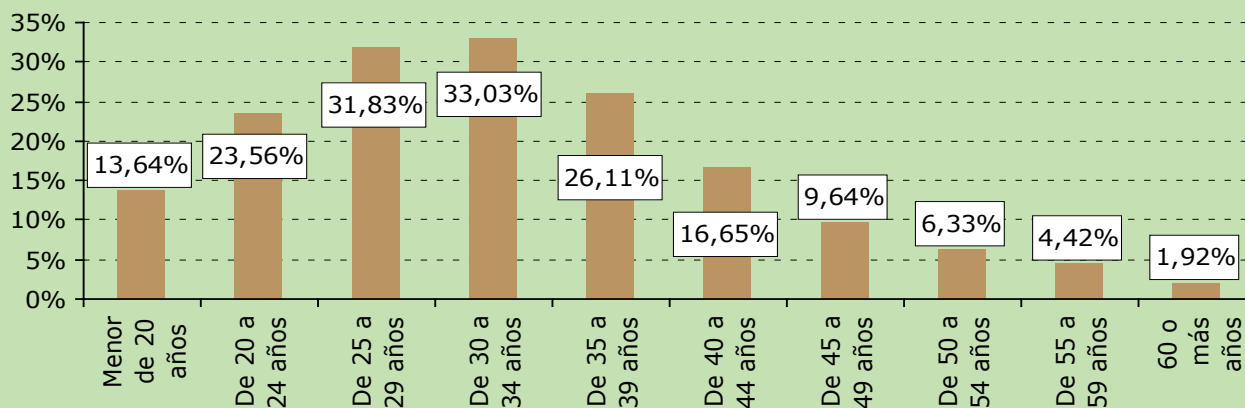

Proporción de contratos a personas trabajadoras extranjeras por grupos de edad en el sector agrario andaluz. Año 2009.

Fuente: Observatorio Argos. Servicio Andaluz de Empleo.

- 2. EL EMPLEO EN EL SECTOR AGRARIO ANDALUZ
- 2.3 EL EMPLEO EN EL SECTOR AGRARIO ANDALUZ SEGÚN LAS ESTADÍSTICAS ADMINISTRATIVAS DEL SERVICIO ANDALUZ DE EMPLEO
- 2.3.1 CONTRATACIÓN REGISTRADA EN EL SECTOR AGRARIO ANDALUZ

Atendiendo conjuntamente a la nacionalidad de la persona contratada y su nivel formativo, la cualificación de los trabajadores extranjeros contratados en el sector agrario es incluso inferior que la de los trabajadores del sector. Así, un 80,9% de las personas extranjeras contratadas en el sector no ha finalizado la Enseñanza Obligatoria, cifrándose este porcentaje en el 68,42% para el total de trabajadores contratados en el sector agrario durante 2009.

Asimismo, la mayor proporción de personas extranjeras se da entre los contratos a trabajadores sin estudios, nivel de cualificación en el que la representación de trabajadores extranjeros asciende al 33,69%. (Anexo 6)

Por último, la mayoría de los trabajadores extranjeros contratados en el sector agrario andaluz proceden de Rumanía (34,46% de los contratos a personas extranjeras en el sector), siendo Marruecos (31,34%), Malí y Polonia otras procedencias destacables. (Anexo 7)

Características de los puestos de trabajo

Básicamente, el contrato de trabajo es el acuerdo entre la empresa y la persona trabajadora en el que se detallan las condiciones en las que la persona trabajadora se compromete a realizar un determinado trabajo por cuenta de la empresa, a cambio de una retribución o sueldo.

Las características de los puestos de trabajo cubiertos que se pueden analizar gracias a la información proporcionada en el registro de los contratos son el tipo de contrato, la jornada laboral, y la ocupación o profesión a ser desempeñada.

El contrato puede realizarse por tiempo indefinido (fijo) o por una duración determinada (contrato temporal); esta duración dependerá del tipo de contrato y de lo establecido en el mismo.

Tan sólo el 0,21% de los contratos registrados en el sector agrario andaluz han sido de carácter indefinido, siendo este porcentaje inferior al porcentaje de contratos indefinidos registrados en Andalucía durante 2009 (4,43%). Por consiguiente, la temporalidad de los contratos del sector agrario es del 99,79%, por encima de la cifra de temporalidad registrada para Andalucía durante 2009, un 95,57%.

- 2. EL EMPLEO EN EL SECTOR AGRARIO ANDALUZ
- 2.3 EL EMPLEO EN EL SECTOR AGRARIO ANDALUZ SEGÚN LAS ESTADÍSTICAS ADMINISTRATIVAS DEL SERVICIO ANDALUZ DE EMPLEO
- 2.3.1 CONTRATACIÓN REGISTRADA EN EL SECTOR AGRARIO ANDALUZ

Respecto al tipo de contrato de trabajo, éste se establece según las necesidades de la empresa y la causa de la contratación registrada. Entre los tipos de contratos en vigor, la modalidad contractual más utilizada en el sector agrario es la Eventual por circunstancias de la producción tiempo completo (56,46%), seguida del contrato por Obra servicio tiempo completo (42,44%). (Anexo 8)

La jornada laboral, o las horas de trabajo ordinarias a realizar por el trabajador diaria, semanal, mensual o anualmente, es otra de las condiciones que se pactan en el contrato de trabajo. Se distingue entre jornada completa (la ordinaria laboral de la empresa) y jornada parcial (la inferior a la habitual en la empresa).

En el sector agrario, el 99,08% de los contratos registrados a 2009 lo son a jornada completa, por debajo del 77,23%, que representan los contratos a jornada completa en el mercado de trabajo andaluz.

En cuanto a las profesiones para las que se contrata a los trabajadores, el Grupo Primario de Ocupación en el que se han registrado más contratos a lo largo de 2009 ha sido el de Peones agrícolas con el 70,36% de la contratación registrada en el sector agrario andaluz. El segundo Grupo Primario según volumen de contratación registrada han sido el de los Trabajadores cualificados por cuenta ajena en actividades agrícolas, excepto en huertas, viveros y jardines con el 22,03% de los contratos registrados. (Anexo 9)

Atendiendo a la procedencia de los trabajadores contratados según el puesto de trabajo a desempeñar, destaca la importancia de los trabajadores extranjeros entre los Peones agrícolas (21,16% de los contratos registrados a trabajadores extranjeros), los Peones ganaderos (19,68%) y los Trabajadores cualificados por cuenta ajena en actividades agrícolas, excepto en huertas, viveros y jardines (18,05%).

2. EL EMPLEO EN EL SECTOR AGRARIO ANDALUZ

2.3 EL EMPLEO EN EL SECTOR AGRARIO ANDALUZ SEGÚN LAS ESTADÍSTICAS ADMINISTRATIVAS DEL SERVICIO ANDALUZ DE EMPLEO

2.3.1 CONTRATACIÓN REGISTRADA EN EL SECTOR AGRARIO ANDALUZ

CNO-94	Grupo Primario de Ocupación	Contratos agrarios a personas extranjeras	% contratos agrarios a personas extranjeras	Total contratos agrarios	Peso de los contratos a trabajadores extranjeros en la ocupación
941	Peones agrícolas	161.370	75,85%	762.589	21%
942	Peones ganaderos	448	0,21%	2.276	20%
6021	Trabajadores cualificados por cuenta ajena en actividades agrícolas, excepto en huertas, viveros y jardines	43.104	20,26%	238.748	18%
922	Vigilantes, guardianes y asimilados	153	0,07%	894	17%
6121	Trabajadores cualificados por cuenta ajena en actividades ganaderas, incluidas las de animales de compañía y de piel valiosa	112	0,05%	720	16%
943	Peones agropecuarios	2.783	1,31%	18.376	15%
970	Peones de industrias manufactureras	280	0,13%	1.923	15%
623	Trabajadores cualificados por cuenta ajena en actividades agropecuarias	1.302	0,61%	9.094	14%
6022	Trabajadores cualificados por cuenta ajena en huertas, viveros y jardines	824	0,39%	6.879	12%
944	Peones forestales	478	0,22%	5.926	8%
6241	Taladores, tronzadores y otros trabajadores forestales	587	0,28%	9.121	6%
853	Operadores de maquinaria agrícola móvil	593	0,28%	17.489	3%
-	Resto de ocupaciones	724	0,34%	11.384	6%

Distribución de la contratación registrada en el sector agrario andaluz por Grupo Primario de Ocupación. Contratos registrados a trabajadores extranjeros y contratación total. Año 2009. Fuente: Observatorio Argos. Servicio Andaluz de Empleo.

2. EL EMPLEO EN EL SECTOR AGRARIO ANDALUZ

2.3 EL EMPLEO EN EL SECTOR AGRARIO ANDALUZ SEGÚN LAS ESTADÍSTICAS ADMINISTRATIVAS DEL SERVICIO ANDALUZ DE EMPLEO

2.3.1 CONTRATACIÓN REGISTRADA EN EL SECTOR AGRARIO ANDALUZ

Localización geográfica de los contratos registrados en el sector agrario andaluz

Durante el año 2009, Jaén es la provincia andaluza en la que se ha registrado un mayor número de contratos en el sector agrario, con el 24,57% del total de los contratos registrados por el sector en Andalucía. Las siguientes provincias con más contratación son Córdoba y Sevilla con el 18,52% y el 18,52%, respectivamente. (Anexo 10)

Córdoba y Jaén son además las provincias en las que el sector agrario tienen más peso en la contratación provincial; representando la contratación agraria el 48,52% de los contratos registrados en Córdoba y el 61,25% de los contratos registrados en Jaén.

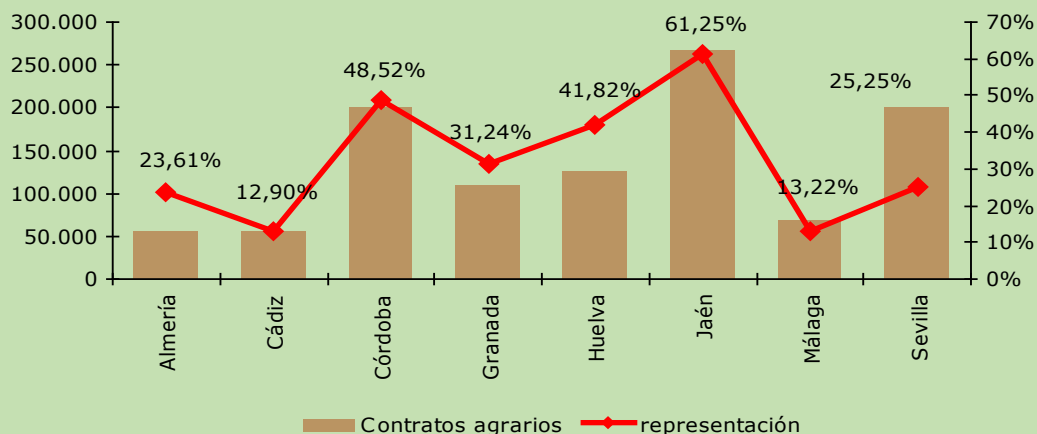

Contratación en el sector agrario y su representación en la contratación registrada por provincias. Año 2009.

Fuente: Observatorio Argos. Servicio Andaluz de Empleo.

2. EL EMPLEO EN EL SECTOR AGRARIO ANDALUZ

2.3 EL EMPLEO EN EL SECTOR AGRARIO ANDALUZ SEGÚN LAS ESTADÍSTICAS ADMINISTRATIVAS DEL SERVICIO ANDALUZ DE EMPLEO

2.3.1 CONTRATACIÓN REGISTRADA EN EL SECTOR AGRARIO ANDALUZ

En el ámbito municipal, en 414 municipios andaluces el peso del sector agrario en la contratación registrada en el municipio supera el 31,16% de referencia para Andalucía. En 162 de ellos se dobla dicho valor, existiendo una serie de municipios ubicados principalmente en las provincias de Jaén y Granada en los que la representación de los contratos agrarios sobrepasa incluso el 85%.

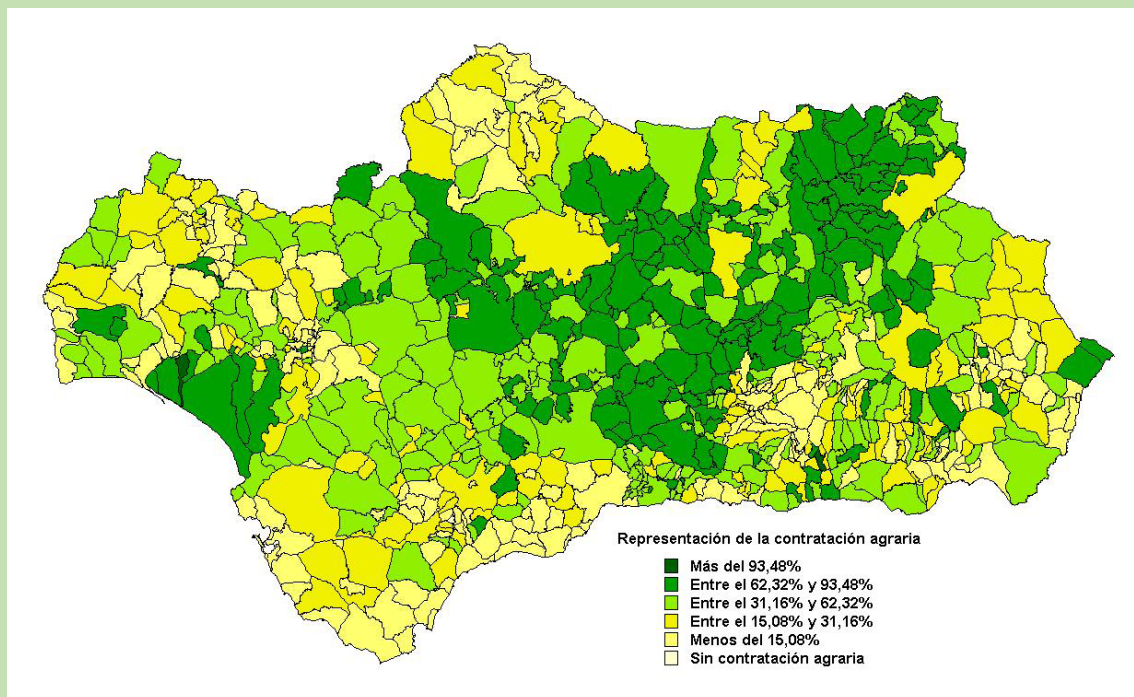

Distribución de los municipios andaluces según el peso de la contratación agraria en la contratación municipal. Año 2009.

Fuente: Observatorio Argos. Servicio Andaluz de Empleo.

2. EL EMPLEO EN EL SECTOR AGRARIO ANDALUZ

2.3 EL EMPLEO EN EL SECTOR AGRARIO ANDALUZ SEGÚN LAS ESTADÍSTICAS ADMINISTRATIVAS DEL SERVICIO ANDALUZ DE EMPLEO

2.3.1 CONTRATACIÓN REGISTRADA EN EL SECTOR AGRARIO ANDALUZ

Atendiendo al colectivo de trabajadores extranjeros, Huelva y Jaén son las provincias que concentran un mayor número de contratos, con un 31,95% y un 20,84% de los contratos agrarios registrados a personas extranjeras en Andalucía durante 2009. Por el contrario, Cádiz es la provincia en la que se ha contratado a un menor número de personas trabajadoras extranjeras, con sólo un 0,40% de la contratación a personas extranjeras en el sector agrario andaluz. (Anexo 11)

Considerando el peso de la contratación a personas extranjeras en el sector agrario, sobresale la provincia de Almería donde el 72,80% de los contratos registrados en el sector corresponden a personas extranjeras. En segundo lugar, la provincia de Huelva, con el 53,79% de las contrataciones en el sector agrario a personas extranjeras. En Cádiz se observa el menor peso de las personas extranjeras en la contratación agraria provincial, un 1,56%.

	Contratos agrarios a extranjeros	Distribución de los contratos a extranjeros	Peso en la contratación agraria
ALMERÍA	40.406	18,99%	72,80%
CÁDIZ	855	0,40%	1,56%
CÓRDOBA	20.786	9,77%	10,33%
GRANADA	21.042	9,89%	19,07%
HUELVA	67.971	31,95%	53,79%
JAÉN	44.339	20,84%	16,65%
MÁLAGA	6.872	3,23%	10,04%
SEVILLA	10.487	4,93%	5,22%
ANDALUCÍA	212.758	100,00%	19,63%

Número de contratos registrados a personas extranjeras y su representación en la contratación agraria por provincias. Año 2009.

Fuente: Observatorio Argos. Servicio Andaluz de Empleo.

2. EL EMPLEO EN EL SECTOR AGRARIO ANDALUZ

2.3 EL EMPLEO EN EL SECTOR AGRARIO ANDALUZ SEGÚN LAS ESTADÍSTICAS ADMINISTRATIVAS DEL SERVICIO ANDALUZ DE EMPLEO

2.3.1 CONTRATACIÓN REGISTRADA EN EL SECTOR AGRARIO ANDALUZ

Si se analiza la contratación a personas extranjeras en el ámbito municipal, en 77 municipios andaluces la representación de los contratos agrarios a trabajadores extranjeros supera el 19,63% de referencia para Andalucía. Estos municipios están localizados principalmente en la costa granadina y almeriense; en la zona fresera de Huelva y en el norte de la provincia de Jaén (Génave, Puente de Génave, Arroyo del Ojanco y Chiclana de Segura).

Los municipios con mayor volumen de contratos registrados a personas extranjeras (más de 11.000 contratos) son El Ejido en Almería y Moguer, Almonte y Palos de la Frontera en la zona fresera de Huelva.

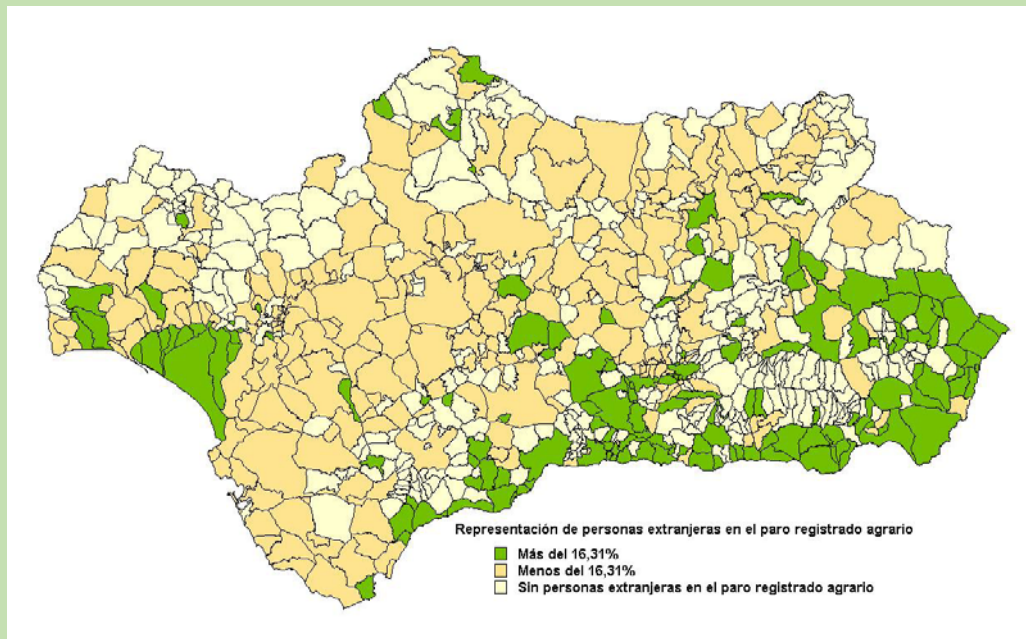

Distribución de los municipios andaluces según el peso de las personas extranjeras en la contratación en el sector agrario. Año 2009.

Fuente: Observatorio Argos. Servicio Andaluz de Empleo.

2. EL EMPLEO EN EL SECTOR AGRARIO ANDALUZ

2.3 EL EMPLEO EN EL SECTOR AGRARIO ANDALUZ SEGÚN LAS ESTADÍSTICAS ADMINISTRATIVAS DEL SERVICIO ANDALUZ DE EMPLEO

2.3.2 PARO REGISTRADO EN EL SECTOR AGRARIO ANDALUZ

Aunque los expertos coinciden en que el seguimiento coyuntural del mercado de trabajo debe basarse en la población parada proporcionada por la Encuesta de Población Activa, se utiliza el dato de Paro Registrado por su inmediatez (se publica a los dos días de que finalice el mes de referencia) y porque permite una desagregación municipal, dado su carácter registral.

Se ha de tener en cuenta que no todas las personas inscritas como demandantes de empleo son parados registrados, porque no todas las personas inscritas buscan un empleo, ni todas las que buscan empleo tienen disponibilidad inmediata para aceptarlo.

Así, hay personas trabajando que se inscriben en un Servicio Público de Empleo para mejorar su empleo, otras sólo lo hacen para recibir servicios (como Formación para el Empleo) o una prestación por desempleo (en este caso es obligatoria la inscripción), o porque esperan poder acceder a algún tipo de ayuda de la Administración Pública, local o autonómica.

Con el objetivo de contabilizar en el Paro Registrado sólo a aquellas personas sin empleo y con plena disponibilidad para trabajar, la Orden Ministerial de 11 de marzo de 1985 que establece los criterios estadísticos para su medición, excluye del mismo a :

- Las personas inscritas que se encuentran trabajando

- Las personas inscritas sin disponibilidad inmediata para el trabajo o en situación incompatible con éste
- Las personas que demandan un empleo de características específicas (a domicilio; de duración inferior a tres meses; de jornada inferior a 20 horas semanales; sólo en el extranjero...)
- Los trabajadores eventuales agrarios beneficiarios del subsidio especial por desempleo

Por convenio, cuando ha de proporcionarse el dato de Paro Registrado anual, se toma como referencia el mes de diciembre. En nuestro caso, la información relativa al Paro Registrado en el sector agrario en Andalucía está referida al mes de diciembre de 2009.

Para la delimitación del sector agrario se consideran exclusivamente a aquellas personas paradas registradas que han desempeñado su último trabajo en la Agricultura, ganadería, caza y actividades de los servicios relacionadas con las mismas o en la Selvicultura y Explotación forestal (códigos 01 y 02 de la CNAE2009), que son las actividades objeto de inclusión en el Régimen Especial Agrario de la Seguridad Social.

Atendiendo a las anteriores consideraciones, el Paro Registrado se cifra en 34.816 personas en el sector agrario, que representan el 4,09% del Paro Registrado en Andalucía.

2. EL EMPLEO EN EL SECTOR AGRARIO ANDALUZ

2.3 EL EMPLEO EN EL SECTOR AGRARIO ANDALUZ SEGÚN LAS ESTADÍSTICAS ADMINISTRATIVAS DEL SERVICIO ANDALUZ DE EMPLEO

2.3.2 PARO REGISTRADO EN EL SECTOR AGRARIO ANDALUZ

Características de las personas paradas registradas en el sector agrario andaluz

El 50,88% de las personas paradas registradas en el sector agrario andaluz son mujeres. Por tanto, el peso de la mujer es mayor en el Paro agrario que en el Paro Registrado en nuestra Comunidad Autónoma, donde representa un 49,09%.

Por grupos de edad, el 53,33% de las personas paradas registradas tienen entre 25 y 44 años, el 34,47% tienen 44 o más años y el 12,20% son personas menores de 25 años.

En comparación con el mercado de trabajo andaluz, se puede afirmar que tanto los jóvenes como los mayores de 45 años tienen mayores dificultades de acceso al empleo agrario, ya que ambos colectivos están ligeramente sobre representados en el Paro Registrado en este sector.

	Menor de 25 años	Entre 25 y 44 años	45 o más años	Total
Hombre	7,13%	26,94%	15,05%	49,12%
Mujer	5,07%	26,39%	19,42%	50,88%
Paro Agrario	12,20%	53,33%	34,47%	100%
Total Paro Registrado	10,19%	56,71%	33,11%	100%

Distribución de las personas paradas registradas en el sector agrario por grupo de edad y género. Año 2009.

Fuente: Observatorio Argos. Servicio Andaluz de Empleo

2. EL EMPLEO EN EL SECTOR AGRARIO ANDALUZ

2.3 EL EMPLEO EN EL SECTOR AGRARIO ANDALUZ SEGÚN LAS ESTADÍSTICAS ADMINISTRATIVAS DEL SERVICIO ANDALUZ DE EMPLEO

2.3.2 PARO REGISTRADO EN EL SECTOR AGRARIO ANDALUZ

La distribución por nivel formativo de las personas paradas registradas del sector agrario muestra que éstas tienen menor cualificación que las personas paradas en el mercado de trabajo en general. De hecho, el porcentaje de personas sin estudios asciende al 4,54% en el Paro agrario, frente al 1,46% en el Paro Registrado en nuestra Comunidad. Además, la proporción de personas que no han completado la Enseñanza Obligatoria entre los trabajadores parados con experiencia profesional en el sector agrario supera en casi diez puntos porcentuales el porcentaje observado en el Paro Registrado total.

	Paro Registrado en el sector agrario	Representación del nivel formativo	
		En el Paro Registrado agrario	En el Paro Registrado total
Sin estudios	1.581	4,54%	1,46%
Estudios Primarios Incompletos	7.843	22,53%	12,46%
Estudios Primarios Completos	1.761	5,06%	4,87%
Estudios Secundarios	22.227	63,84%	70,40%
Estudios Postsecundarios	1.404	4,03%	10,81%
Total	34.816	100%	100%

Distribución de las personas paradas registradas en el sector agrario por nivel formativo. Año 2009.

Fuente: Observatorio Argos. Servicio Andaluz de Empleo

Atendiendo a la nacionalidad, el número de personas extranjeras paradas que han desempeñado su último trabajo en el sector agrario andaluz se cifra en 5.677 personas, constituyendo un 16,31% en el Paro Registrado en este sector.

En consecuencia, las personas extranjeras tienen mayor importancia en el Paro agrario que en el Paro Registrado en general donde representan el 7,68%.

La mayoría de los trabajadores agrarios extranjeros parados proceden de Marruecos y Rumanía (el 44,85% y el 18,16%, respectivamente). (Anexo 12)

2. EL EMPLEO EN EL SECTOR AGRARIO ANDALUZ

2.3 EL EMPLEO EN EL SECTOR AGRARIO ANDALUZ SEGÚN LAS ESTADÍSTICAS ADMINISTRATIVAS DEL SERVICIO ANDALUZ DE EMPLEO

2.3.2 PARO REGISTRADO EN EL SECTOR AGRARIO ANDALUZ

Características de la demanda de empleo de las personas paradas registradas

Dos son las características a analizar respecto a la demanda de empleo de las personas paradas registradas en el sector agrario andaluz: las ocupaciones solicitadas y el tiempo de inscripción como demandantes de empleo, también conocido como duración de la demanda.

Las dos ocupaciones más demandadas por las personas paradas registradas en el sector agrario son Trabajador Agrícola (12,17% de la demanda) y Personal de limpieza (11,74%). Los Peones agrícolas completan la lista de las ocupaciones cuyo peso es superior al 10% de la demanda en el Paro Registrado en el sector agrario andaluz.

Ocupación	Hombres	% de hombres en la ocupación	Mujeres	% de mujeres en la ocupación	Distribución del Paro Registrado por ocupación
Trabajador agrícola excepto en huertas, viveros y jardines	1.852	43,70%	2.386	56,30%	12,17%
Personal de limpieza o limpiador, en general	131	3,20%	3.957	96,80%	11,74%
Peón agrícola, en general	1.885	52,59%	1.699	47,41%	10,29%
Peón de la construcción de edificios	2.814	97,13%	83	2,87%	8,32%
Peón de la industria manufacturera, en general	1.343	55,36%	1.083	44,64%	6,97%
Dependiente de comercio, en general	157	9,52%	1.493	90,48%	4,74%
Albañil	1.375	98,85%	16	1,15%	4,00%
Empleado administrativo, en general	187	20,64%	719	79,36%	2,60%
Camarero, en general	408	57,55%	301	42,45%	2,04%
Jardinero, en general	396	64,08%	222	35,92%	1,78%

Principales ocupaciones demandadas por las personas paradas registradas en el sector agrario por género. Año 2009.

- 2. EL EMPLEO EN EL SECTOR AGRARIO ANDALUZ
- 2.3 EL EMPLEO EN EL SECTOR AGRARIO ANDALUZ SEGÚN LAS ESTADÍSTICAS ADMINISTRATIVAS DEL SERVICIO ANDALUZ DE EMPLEO
- 2.3.2 PARO REGISTRADO EN EL SECTOR AGRARIO ANDALUZ

El ranking de ocupaciones varía si se tiene en cuenta el género de la persona demandante. Así, la ocupación más demandada por los hombres parados procedentes del sector agrario es la de Peón de la construcción de edificios, prefiriendo las mujeres ocuparse como Personal de Limpieza. Destaca el hecho de que ambas profesiones sean ajenas al sector agrario.

En el caso de las personas extranjeras, la mayoría de los trabajadores parados optan por un puesto de trabajo para el que no necesitan estar cualificados, siendo la de Peón agrícola la ocupación más demandada (28,47%) por este colectivo. Trabajador cualificado por cuenta ajena en actividades agrícolas y Peón de la construcción completan la lista de las ocupaciones a las que optan preferentemente las personas extranjeras paradas registradas que han trabajado en el campo andaluz.



2. EL EMPLEO EN EL SECTOR AGRARIO ANDALUZ

2.3 EL EMPLEO EN EL SECTOR AGRARIO ANDALUZ SEGÚN LAS ESTADÍSTICAS ADMINISTRATIVAS DEL SERVICIO ANDALUZ DE EMPLEO

2.3.2 PARO REGISTRADO EN EL SECTOR AGRARIO ANDALUZ

Ocupación	Hombres	% de hombres en la ocupación	Mujeres	% de mujeres en la ocupación	Distribución del Paro Registrado por ocupación
Peones agrícolas	1.058	65,47%	558	34,53%	28,47%
Trabajadores cualificados por cuenta ajena en actividades agrícolas, excepto en huertas, viveros y jardines	379	45,66%	451	54,34%	14,62%
Peones de la construcción de edificios	653	99,24%	5	0,76%	11,59%
Peones de industrias manufactureras	241	48,39%	257	51,61%	8,77%
Personal de limpieza de oficinas, hoteles (camareras de piso) y otros establecimientos similares	40	10,72%	333	89,28%	6,57%
Albañiles y mamposteros	244	100,00%		0,00%	4,30%
Camareros, bármanes y asimilados	64	44,76%	79	55,24%	2,52%
Trabajadores cualificados por cuenta ajena en huertas, viveros y jardines	51	39,84%	77	60,16%	2,25%
Peones del transporte y descargadores	116	95,08%	6	4,92%	2,15%
Dependientes y exhibidores en tiendas, almacenes, quioscos y mercados	31	27,68%	81	72,32%	1,97%

Principales ocupaciones demandadas por las personas extranjeras paradas registradas en el sector agrario por género. Año 2009.

Fuente: Observatorio Argos. Servicio Andaluz de Empleo

2. EL EMPLEO EN EL SECTOR AGRARIO ANDALUZ

2.3 EL EMPLEO EN EL SECTOR AGRARIO ANDALUZ SEGÚN LAS ESTADÍSTICAS ADMINISTRATIVAS DEL SERVICIO ANDALUZ DE EMPLEO

2.3.2 PARO REGISTRADO EN EL SECTOR AGRARIO ANDALUZ

La segunda característica a analizar es la duración de la demanda, o tiempo transcurrido en meses desde que la persona se inscribe como demandante en una oficina de empleo hasta la fecha de referencia (en nuestro caso, 31 de diciembre de 2009).

El 36,25% de las personas paradas registradas del sector agrario lleva demandando empleo menos de tres meses. El 43,26% de los hombres y el 29,48% de las mujeres se encuentran en esta situación. (Anexo 13)

El 27,34% de las personas paradas registradas en el sector agrario son demandantes de empleo de larga duración, es decir, llevan inscritos como demandantes al menos un año. El porcentaje de personas paradas de larga duración es por tanto superior en el sector agrario que para la demanda de empleo en general, ya que en este último caso la proporción se cifra en un 20,28%.

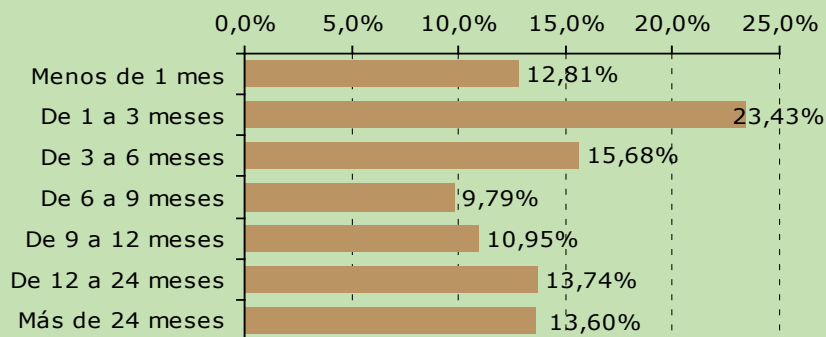

Distribución del paro registrado en el sector agrario según duración de la demanda. Año 2009.

Fuente: Observatorio Argos. Servicio Andaluz de Empleo.

Por género, la mujer tiene más dificultad para acceder a un puesto de trabajo. El 18,41% de las mujeres paradas registradas son demandantes de larga duración, frente al 8,92% que supone la demanda de larga duración entre los hombres.

La duración media de la demanda entre las personas paradas registradas en el sector agrario andaluz es de 12,89 meses. Por género, se cifra en 8,89 meses para los hombres y casi en el doble de tiempo (16,75 meses) para las mujeres. (Anexo 13)

2. EL EMPLEO EN EL SECTOR AGRARIO ANDALUZ

2.3 EL EMPLEO EN EL SECTOR AGRARIO ANDALUZ SEGÚN LAS ESTADÍSTICAS ADMINISTRATIVAS DEL SERVICIO ANDALUZ DE EMPLEO

2.3.2 PARO REGISTRADO EN EL SECTOR AGRARIO ANDALUZ

Localización geográfica del Paro registrado en el sector agrario andaluz

El 19,56% de las personas paradas registradas procedentes del sector agrario se concentran en la provincia de Sevilla. Le siguen las provincias de Jaén con un 15,11% y Huelva con un 13,98%. (Anexo 14)

La proporción del Paro Registrado en el sector agrario sobre el total de personas paradas en Andalucía es del 4,09%.

Si se tiene en cuenta la representación del sector agrario en el Paro Registrado en la provincia, destaca Jaén, donde el 12,11% de las personas paradas registradas han trabajado en el sector agrario, seguida de Huelva, en la que el porcentaje se cifra en un 9,75%.

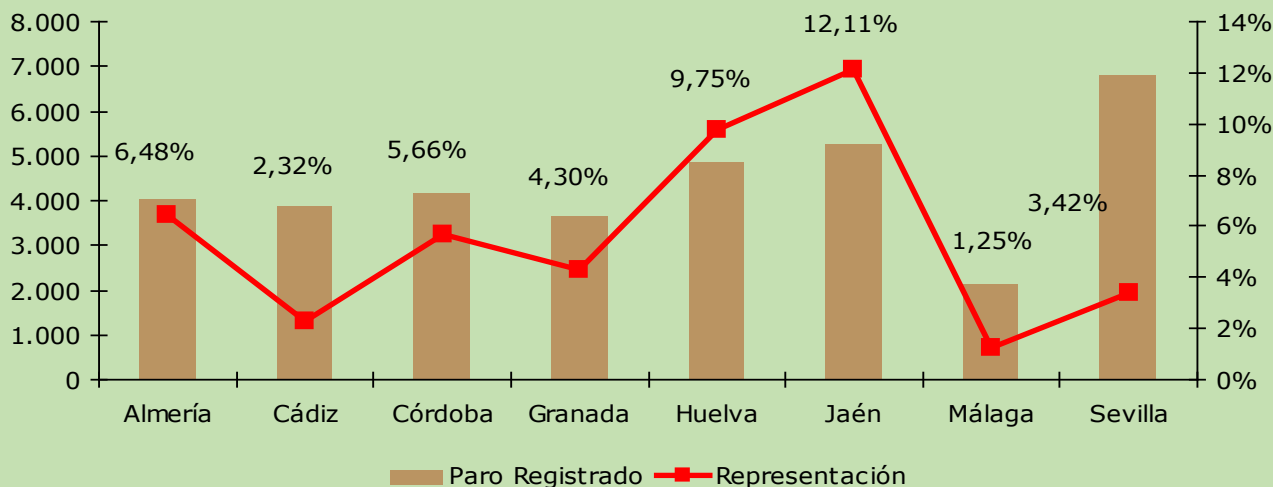

Personas paradas registradas en el sector agrario y su representación en el Paro Registrado por provincia. Diciembre 2009.

Fuente: Observatorio Argos. Servicio Andaluz de Empleo.

2. EL EMPLEO EN EL SECTOR AGRARIO ANDALUZ

2.3 EL EMPLEO EN EL SECTOR AGRARIO ANDALUZ SEGÚN LAS ESTADÍSTICAS ADMINISTRATIVAS DEL SERVICIO ANDALUZ DE EMPLEO

2.3.2 PARO REGISTRADO EN EL SECTOR AGRARIO ANDALUZ

En 21 municipios andaluces, el sector agrario representa más del 25% del Paro Registrado, la mayoría de ellos ubicados en la provincia de Jaén .

Por el contrario, en 46 municipios andaluces no existe ninguna persona parada registrada procedente del sector agrario.

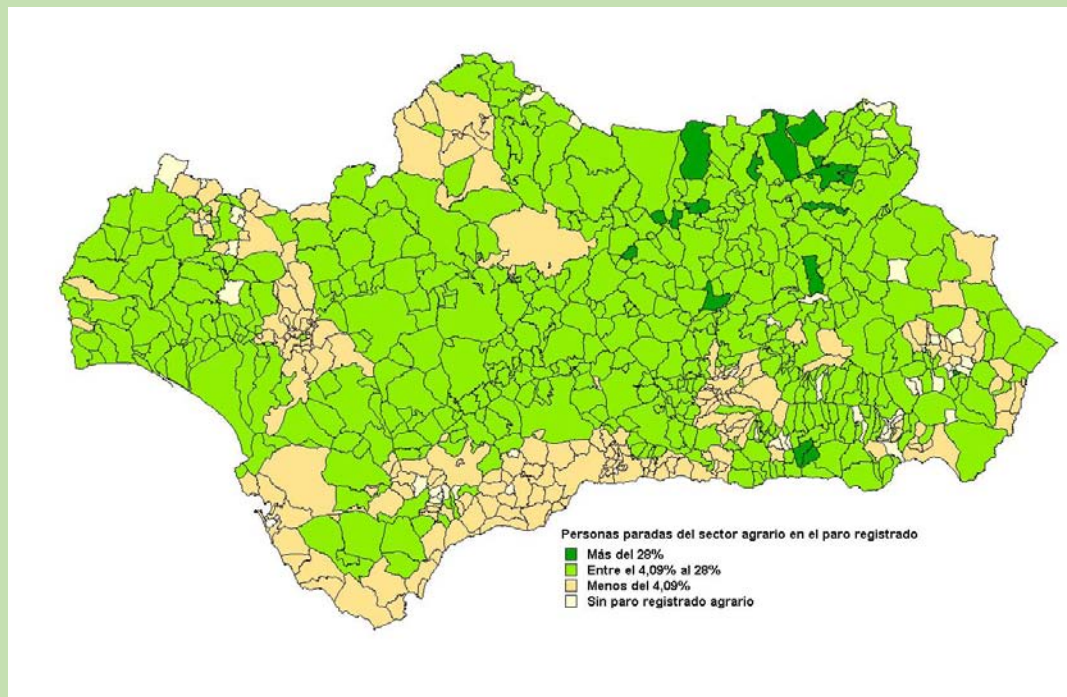

Distribución de los municipios andaluces según el peso del sector agrario en el Paro Registrado. Diciembre 2009.

Fuente: Observatorio Argos. Servicio Andaluz de Empleo.

2. EL EMPLEO EN EL SECTOR AGRARIO ANDALUZ

2.3 EL EMPLEO EN EL SECTOR AGRARIO ANDALUZ SEGÚN LAS ESTADÍSTICAS ADMINISTRATIVAS DEL SERVICIO ANDALUZ DE EMPLEO

2.3.2 PARO REGISTRADO EN EL SECTOR AGRARIO ANDALUZ

Centrándonos en el colectivo de trabajadores extranjeros por su importante presencia en el sector agrario andaluz, el mayor número de personas paradas extranjeras del sector se concentra en Almería (el 39,81%), que también es la provincia donde las personas extranjeras tienen mayor presencia en el paro agrario : el 55,87%. (Anexo 15)

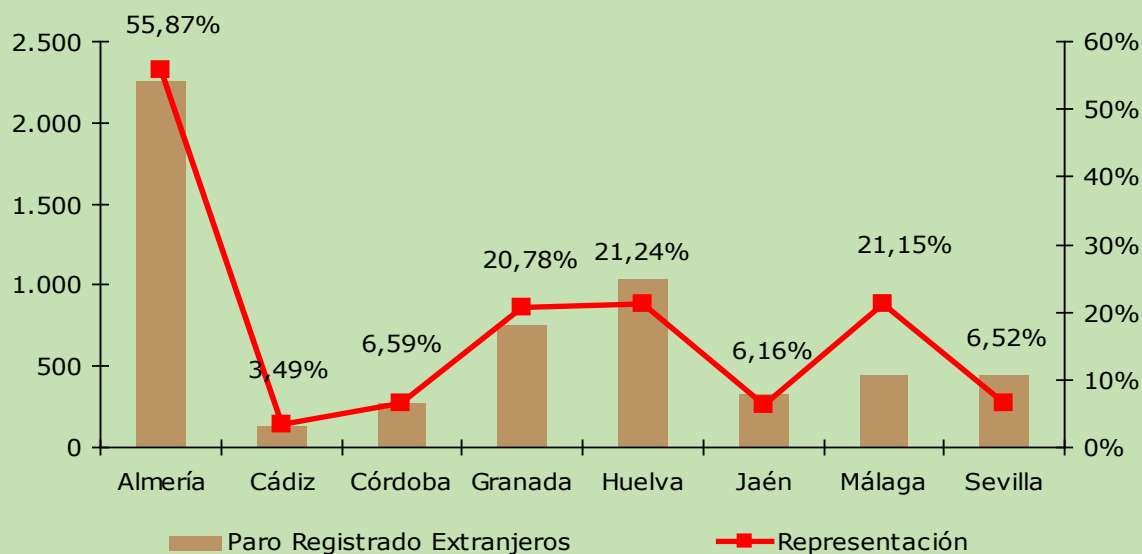

Personas extranjeras paradas registradas y su representación en el paro registrado en el sector agrario por provincia. Diciembre 2009.

Fuente: Observatorio Argos. Servicio Andaluz de Empleo.

2. EL EMPLEO EN EL SECTOR AGRARIO ANDALUZ

2.3 EL EMPLEO EN EL SECTOR AGRARIO ANDALUZ SEGÚN LAS ESTADÍSTICAS ADMINISTRATIVAS DEL SERVICIO ANDALUZ DE EMPLEO

2.3.2 PARO REGISTRADO EN EL SECTOR AGRARIO ANDALUZ

En el ámbito municipal, el porcentaje de personas extranjeras en el Paro agrario supera el 16,31% de referencia para Andalucía en 145 municipios. En 33 de ellos, la representación de las personas extranjeras es incluso superior al 50%.

De este grupo, los municipios con mayor volumen de personas extranjeras paradas registradas en el sector agrario (más de cien) se ubican en el poniente almeriense. En concreto se trata de los siguientes municipios: Níjar, La Mojonera, El Ejido, Roquetas de Mar y Vícar. También hay que tener en cuenta el municipio onubense de Moguer con 169 personas extranjeras paradas y un peso del 62,83% en el Paro agrario del municipio.

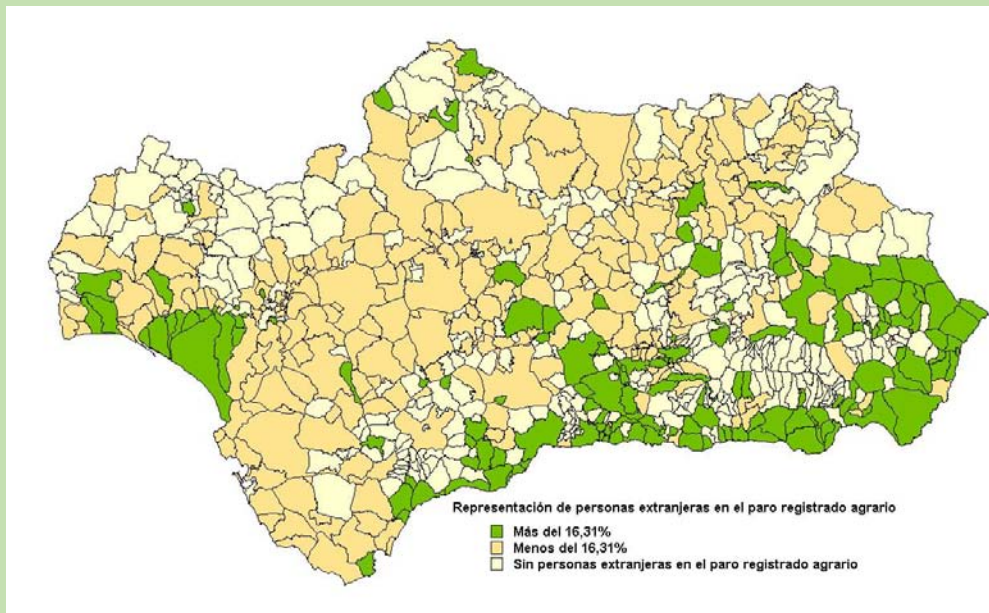

Distribución de los municipios andaluces según el peso de las personas extranjeras en el Paro Registrado en el sector agrario. Diciembre 2009.

Fuente: Observatorio Argos. Servicio Andaluz de Empleo.

3

PRESTACIONES
SOCIALES POR
DESEMPLEO
EN EL SECTOR
AGRARIO

3. PRESTACIONES SOCIALES POR DESEMPLEO EN EL SECTOR AGRARIO

El Sistema de Protección por desempleo de los trabajadores eventuales agrarios en Andalucía y Extremadura, además de la prestación por desempleo de nivel contributivo, comprende el subsidio por desempleo para trabajadores eventuales del Régimen Especial Agrario de la Seguridad Social y la Renta Agraria.

Junto a la prestación económica mensual, la protección incluye el pago de la cuota fija del trabajador al Régimen Especial Agrario de la Seguridad Social.

Se dedica el presente apartado a cuantificar y caracterizar a las personas beneficiarias del Subsidio por desempleo de los Trabajadores Eventuales Agrarios y de la Renta Agraria en Andalucía durante el año 2009.

3.1 SUBSIDIO POR DESEMPLEO DE LOS TRABAJADORES EVENTUALES AGRARIOS

3.2 RENTA AGRARIA

3. PRESTACIONES SOCIALES POR DESEMPLEO EN EL SECTOR AGRARIO

3.1 SUBSIDIO POR DESEMPLEO DE LOS TRABAJADORES EVENTUALES AGRARIOS

Los trabajadores eventuales incluidos en el Régimen Especial Agrario de la Seguridad Social (REASS) pueden optar a percibir el Subsidio en su modalidad ordinaria y en su modalidad de subsidio especial en favor de los trabajadores eventuales agrarios del REASS mayores de 52 años. Tienen derecho al mismo los trabajadores por cuenta ajena de carácter eventual que figuran incluidos en el censo del Régimen Especial Agrario de la Seguridad Social, que residen en las Comunidades Autónomas de Andalucía y Extremadura y que tienen cubierto un mínimo de jornadas cotizadas establecidas reglamentariamente. Además, a partir del 27 de mayo de 2002, también se les exige que hayan sido beneficiarios de este subsidio en alguno de los tres años inmediatamente anteriores a la solicitud del mismo.

El número de andaluces beneficiarios del subsidio de trabajadores eventuales agrarios viene descendiendo progresivamente desde el año 2002 como consecuencia de la entrada en vigor de la reforma contemplada en la Ley 45/2002, de 12 de diciembre, que impide el acceso de nuevas incorporaciones al subsidio del REASS.

En el año 2009, 137.525 personas han sido beneficiarias del subsidio de trabajadores eventuales agrarios en Andalucía, lo que supone un descenso respecto a 2008 de 6.157 beneficiarios, el 4,29%. Esta disminución ha sido más intensa entre los hombres (-4,98%) que entre las mujeres (-3,92%), afectando principalmente a las personas beneficiarias menores de 25 años (-69,56%), a los beneficiarios de entre 25 y 50 años (-14,19%) y siendo el único grupo con valores positivos las personas beneficiarias de 50 o más años (7,67%).

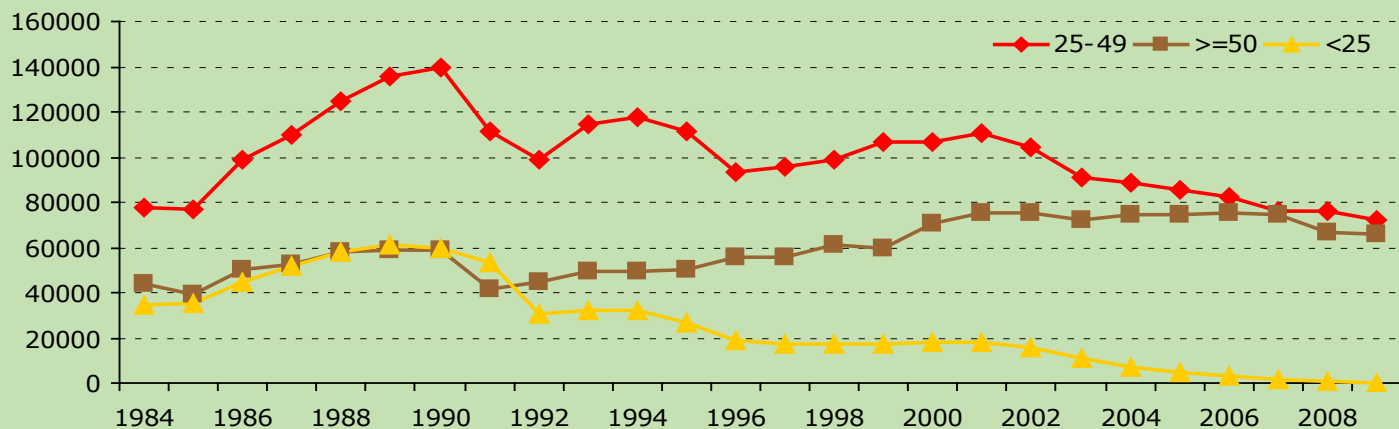

Evolución de las personas beneficiarias del subsidio REASS en Andalucía por tramos de edad. 1984-2009.

- 3. PRESTACIONES SOCIALES POR DESEMPLEO EN EL SECTOR AGRARIO
- 3.1 SUBSIDIO POR DESEMPLEO DE LOS TRABAJADORES EVENTUALES AGRARIOS

Por provincia, Sevilla concentra 27 de cada 100 personas beneficiarias del subsidio REASS en Andalucía durante 2009. En el extremo opuesto, la provincia de Almería con sólo el 3,59% de las personas beneficiarias andaluzas.

Por género, el 66,02% de las personas beneficiarias a lo largo de 2009 han sido mujeres.

	Hombres	Mujeres	Total género	% provincial
Almería	2.080	2.853	4.933	3,59%
Cádiz	4.293	7.018	11.311	8,22%
Córdoba	7.680	17.019	24.698	17,96%
Granada	5.705	11.093	16.798	12,21%
Huelva	3.590	7.502	11.091	8,06%
Jaén	7.416	12.559	19.975	14,52%
Málaga	3.943	7.977	11.920	8,67%
Sevilla	12.024	24.776	36.800	26,76%
Andalucía	46.730	90.796	137.526	100%

Distribución de las personas beneficiarias del subsidio REASS en Andalucía por provincia y género. Año 2009.

Fuente: Servicio Público de Empleo Estatal.

3. PRESTACIONES SOCIALES POR DESEMPLEO EN EL SECTOR AGRARIO

3.1 SUBSIDIO POR DESEMPLEO DE LOS TRABAJADORES EVENTUALES AGRARIOS

Según la edad, la restricción de nuevas incorporaciones al subsidio REASS a raíz de la citada Ley 45/2002 está provocando la concentración de las personas beneficiarias de este subsidio en los tramos superiores. De esta forma, sólo el 0,16% de las personas beneficiarias del subsidio son menores de 25 años, frente al 52,37% que representan las personas beneficiarias de 52 y más años. Este envejecimiento de la población beneficiaria del subsidio REASS es más acusado en las provincias de Almería, Granada y Málaga en las que el 61,04%, 56,55% y el 56,14% de las personas beneficiarias del subsidio, respectivamente, tienen 52 o más años (Anexo 16).

Teniendo en cuenta la nacionalidad, sólo el 1,07% de las personas beneficiarias del subsidio REASS en Andalucía durante el año 2009 tiene nacionalidad extranjera, siendo Marruecos el país de origen del 86,06% de las personas beneficiarias extranjeras. Otros países de origen destacados son Portugal y Argelia, aunque sólo representan el 3,11% y el 2,91% entre las nacionalidades de las personas extranjeras beneficiarias del subsidio REASS en Andalucía, respectivamente.

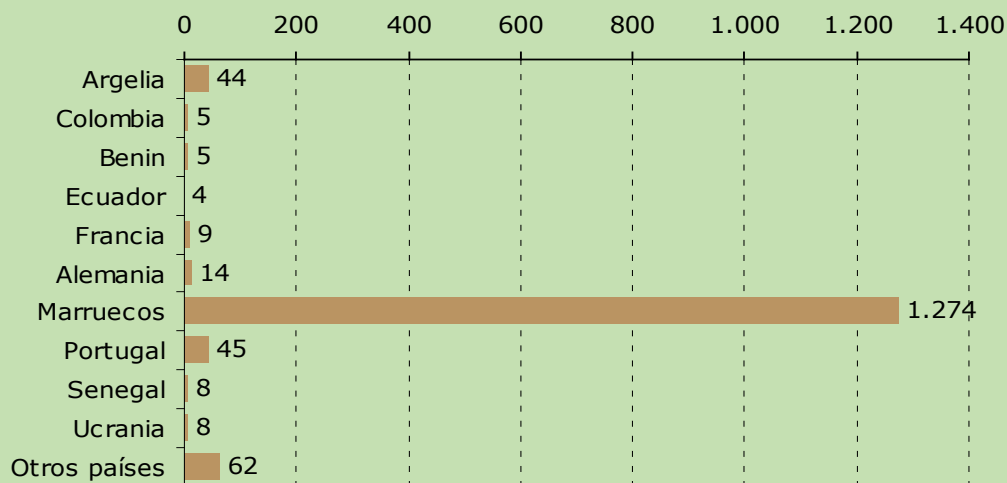

Personas extranjeras beneficiarias del subsidio REASS en Andalucía por nacionalidad. Año 2009.

Fuente: Servicio Público de Empleo Estatal.

- 3. PRESTACIONES SOCIALES POR DESEMPLEO EN EL SECTOR AGRARIO
- 3.1 SUBSIDIO POR DESEMPLEO DE LOS TRABAJADORES EVENTUALES AGRARIOS

Almería es la provincia con mayor número de personas extranjeras beneficiarias del subsidio con el 47,42% del total de personas beneficiarias extranjeras en Andalucía. Por el contrario, las provincias de Cádiz y Málaga concentran el menor número de personas beneficiarias extranjeras con sólo el 0,47% y el 1,76% del total de personas beneficiarias extranjeras en Andalucía, respectivamente.

	Personas extranjeras beneficiarias	% provincial
Almería	701	47,41%
Cádiz	8	0,53%
Córdoba	31	2,09%
Granada	42	2,82%
Huelva	338	22,89%
Jaén	287	19,38%
Málaga	26	1,72%
Sevilla	47	3,16%
Andalucía	1.478	100%

Distribución de las personas extranjeras beneficiarias del subsidio REASS en Andalucía por provincia. Año 2009.

Fuente: Servicio Público de Empleo Estatal.

3. PRESTACIONES SOCIALES POR DESEMPLEO EN EL SECTOR AGRARIO

3.2 RENTA AGRARIA

La Renta Agraria es una prestación de nivel asistencial dirigida a los trabajadores por cuenta ajena de carácter eventual incluidos en el Régimen Especial Agrario de la Seguridad Social residentes en las Comunidades Autónomas de Andalucía y Extremadura que no pueden ser beneficiarios del subsidio para trabajadores eventuales agrarios y reúnen los requisitos establecidos en el Real Decreto 426/2003, de 11 de abril, que regula esta prestación.

La renta agraria para los trabajadores eventuales incluidos en el Régimen Especial Agrario de la Seguridad Social, residentes en las Comunidades Autónomas de Andalucía y Extremadura, está regulada por el Real Decreto 426/2003, de 11 de abril.

Esta prestación específica dentro de la acción protectora por desempleo está destinada a los trabajadores eventuales agrarios que se encuentran en situación de desempleo y no pueden ser beneficiarios del subsidio por desempleo establecido por el Real Decreto 5/1997, de 10 de enero.

Por tanto, mientras que el número de personas beneficiarias del subsidio de trabajadores eventuales agrarios se encuentra en progresivo descenso, el número de personas beneficiarias de este nuevo sistema de protección por desempleo ha experimentado un continuo crecimiento desde su entrada en vigor en el año 2003.

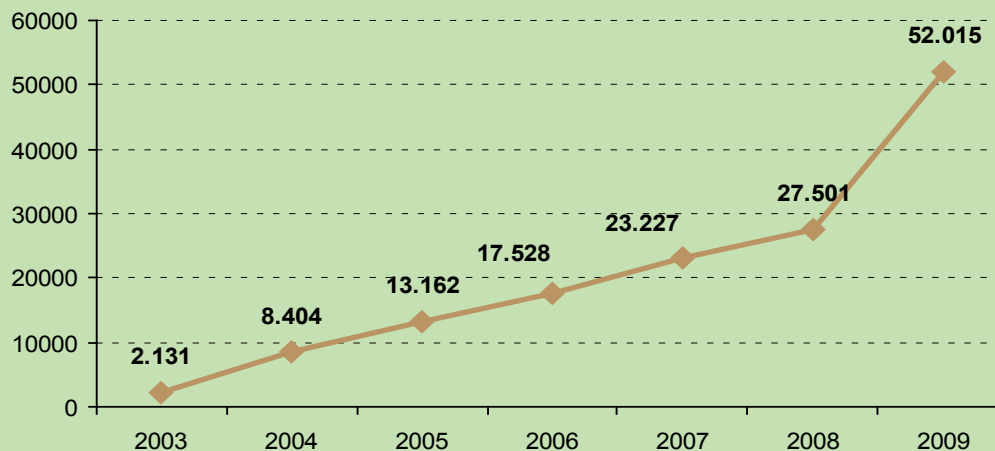

Evolución 2003-2009 del número de personas beneficiarias de la Renta Agraria en Andalucía.

Fuente: Servicio Público de Empleo Estatal.

3. PRESTACIONES SOCIALES POR DESEMPLEO EN EL SECTOR AGRARIO

3.2 RENTA AGRARIA

El número de personas beneficiarias de la Renta Agraria asciende en Andalucía a 52.015 personas durante 2009 que supone un incremento de 24.514 personas beneficiarias respecto a 2008 y un incremento interanual del 89,14%.

Por género, el incremento ha sido más acusado entre los hombres (96,20%) que entre las mujeres (86,29%).

Territorialmente, Almería, Cádiz, Granada, Málaga y Sevilla son las provincias donde el número de trabajadores agrarios beneficiarios crece por encima del valor de referencia para Andalucía. En Huelva, Córdoba y Jaén , aunque aumenta el número de personas beneficiarias de la Renta Agraria, lo hace a menor ritmo que para el total de las provincias andaluzas.

	Beneficiarios Renta Agraria 2009	Variación interanual	
		Absoluta	Relativa
Almería	1.277	606	90,31%
Cádiz	4.595	2.237	94,87%
Córdoba	8.327	3.803	84,06%
Granada	7.106	3.499	97,01%
Huelva	4.411	1.893	75,18%
Jaén	7.415	3.268	78,80%
Málaga	4.002	2.054	105,44%
Sevilla	14.882	7.154	92,57%
Andalucía	52.015	24.514	89,14%

Evolución interanual del número de personas beneficiarias de la Renta Agraria en Andalucía por provincia. Año 2009.

Fuente: Servicio Público de Empleo Estatal.

3. PRESTACIONES SOCIALES POR DESEMPLEO EN EL SECTOR AGRARIO

3.2 RENTA AGRARIA

Sevilla es la provincia andaluza con mayor número de personas beneficiarias de la Renta Agraria en 2009 con el 28,61% de las personas beneficiarias andaluzas, le siguen Córdoba y Jaén con el 16,01% y el 14,26% de las personas beneficiarias andaluzas, respectivamente. En el extremo opuesto la provincia de Almería con sólo el 2,46% de las personas beneficiarias de la Renta Agraria en Andalucía.

El 70,22% de las personas beneficiarias de la Renta Agraria en Andalucía han sido mujeres. Las mujeres son mayoritarias entre las personas beneficiarias de la Renta Agraria en todas las provincias andaluzas, especialmente en la provincia de Huelva donde representan el 76,83%. Jaén es la provincia con menor representación de la mujer entre las personas beneficiarias de la Renta Agraria con el 62,86%.

	Hombres	Mujeres	Representación mujeres
Almería	422	855	66,95%
Cádiz	1.506	3.089	67,23%
Córdoba	2.511	5.816	69,85%
Granada	2.053	5.053	71,11%
Huelva	1.022	3.389	76,83%
Jaén	2.754	4.661	62,86%
Málaga	1.049	2.953	73,79%
Sevilla	4.175	10.707	71,95%
Andalucía	15.492	36.523	70,22%

Distribución de las personas beneficiarias de la Renta Agraria por provincia y género. Año 2009.

Fuente: Servicio Público de Empleo Estatal.

3. PRESTACIONES SOCIALES POR DESEMPLEO EN EL SECTOR AGRARIO

3.2 RENTA AGRARIA

Por edad, el 21,15% de las personas beneficiarias de la Renta Agraria en Andalucía son menores de 25 años, el 68,66% tienen entre 25 y 51 años y el 10,19% restante tiene 52 o más años.

Se ha de notar que Huelva es la provincia donde los jóvenes menores de 25 años tienen mayor peso entre las personas beneficiarias de la Renta Agraria (29,49%) y que Almería destaca por la presencia de las personas de 52 o más años (23,65%).

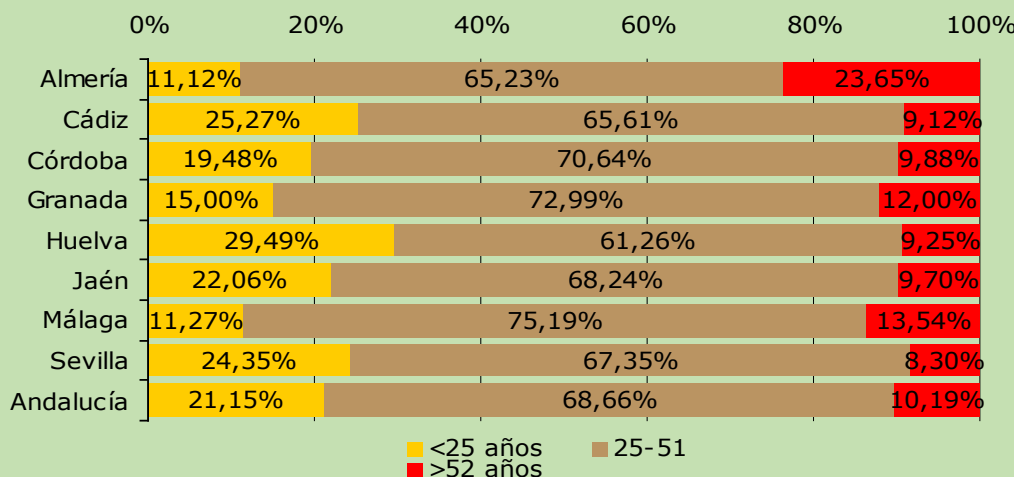

Distribución de las personas beneficiarias de la Renta Agraria por tramo de edad en las provincias andaluzas. Año 2009.

Fuente: Servicio Público de Empleo Estatal.

Las mujeres beneficiarias de la Renta Agraria superan en número a los hombres en todos los grupos de edad, siendo su representación mayoritaria en el tramo de edad de entre 25 y 51 años, con un 76,77%. (Anexo 17)

3. PRESTACIONES SOCIALES POR DESEMPLEO EN EL SECTOR AGRARIO

3.2 RENTA AGRARIA

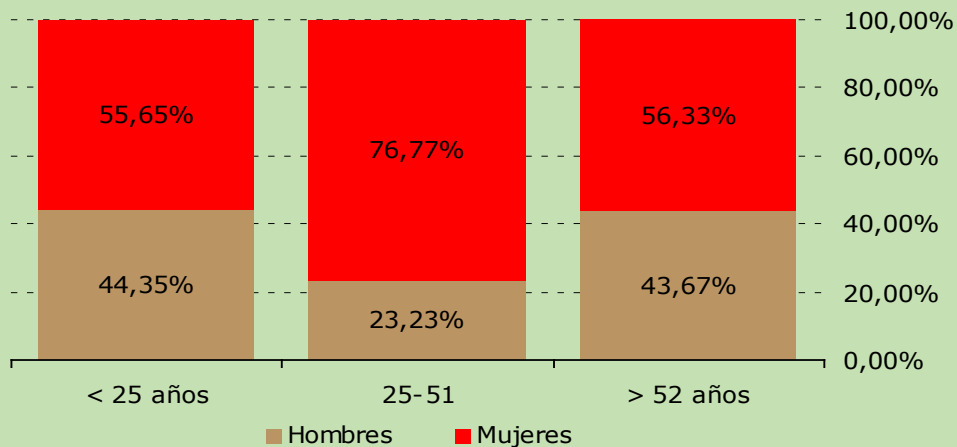

Distribución de las personas beneficiarias de la Renta Agraria en Andalucía por género y tramo de edad. Año 2009.

Fuente: Servicio Público de Empleo Estatal.

Las personas extranjeras tienen escasa presencia entre las personas beneficiarias de la Renta Agraria en Andalucía con sólo el 0,23% de las personas beneficiarias. Ocho de cada diez personas extranjeras beneficiarias de esta prestación son de origen marroquí.

INICIO

SUMARIO



RESUMEN

4

EL EMPLEO EN EL SECTOR AGRARIO ANDALUZ

Según la Encuesta de Población Activa

- Según la EPA, la población ocupada en Agricultura, ganadería, silvicultura y pesca en 2009 se cifra en 217.392 personas, el 7,44% del empleo en Andalucía.
- Los hombres en este sector representan el 72,3% del empleo.
- Se observa un importante espíritu emprendedor en la Agricultura, ganadería, silvicultura y pesca, ya que el peso de los trabajadores por cuenta propia en esta sección de actividad económica (27,62%) supera el valor de referencia para el mercado de trabajo andaluz (18,27%).
- La caída del empleo en 2009 ha sido menos intensa en la Agricultura, ganadería, silvicultura y pesca (-2,33%) que en el mercado de trabajo andaluz (-7,19%).

EL EMPLEO EN EL SECTOR AGRARIO ANDALUZ

Según las Estadísticas de afiliación a la Seguridad Social

- Andalucía, con una media anual de 478.453 trabajadores afiliados al REASS durante 2009, concentra el 59,68% de las afiliaciones a este Régimen en el ámbito nacional.
- Por provincia, el peso del REASS en el Sistema de la Seguridad Social oscila entre el 6,88% de Málaga y casi el 30% de la provincia de Huelva. A nivel autonómico, se cifra en el 16,37%.
- El peso de los trabajadores procedentes de otros países en la afiliación al REASS confirma la importancia de las personas extranjeras en el sector agrario andaluz. Los trabajadores extranjeros suponen el 16,34% del total de afiliados al REASS en nuestra Comunidad Autónoma, duplicando el 7,44% que representan en el Sistema de la Seguridad Social.

EL EMPLEO EN EL SECTOR AGRARIO ANDALUZ

Según las estadísticas administrativas del Servicio Andaluz de Empleo**Contratación Registrada**

- La contratación en el sector agrario representa el 31,16% de la contratación registrada en Andalucía en el año 2009, con 1.083.805 contratos registrados.
- Por género, el 55,27% de los contratos registrados en 2009 en el sector agrario andaluz corresponden a hombres.
- Los jóvenes están subrepresentados y los trabajadores mayores de 45 años están sobre representados en la contratación agraria.
- Según el nivel formativo que consta en los contratos de trabajo, se observa una menor cualificación de los trabajadores contratados en el sector agrario.
- Las personas extranjeras tienen mayor importancia en la contratación agraria (19,63%) que en el total de contratos registrados en Andalucía (12,41%).
- Los principales países de procedencia de los trabajadores extranjeros contratados en el sector agrario andaluz son Rumanía (34,46% de los contratos a personas extranjeras) y Marruecos (31,34%).
- La mayoría de los contratos del sector agrario andaluz han correspondido a Peones agrícolas (70,36%) y a Trabajadores cualificados por cuenta ajena en actividades agrícolas, excepto en huertas, viveros y jardines (22,03%).
- Córdoba y Jaén son las provincias con mayor representación del sector agrario en la contratación provincial (48,52% a 61,25%, respectivamente).

Según las estadísticas administrativas del Servicio Andaluz de Empleo**Paro Registrado**

- El Paro Registrado en el sector agrario se cifra en 34.816 personas, el 4,09% del Paro Registrado en Andalucía.
- El 50,88% de las personas paradas registradas en el sector son mujeres.
- En comparación con el mercado de trabajo andaluz, tanto los jóvenes como los mayores de 45 años tienen mayores dificultades de acceso al empleo agrario, estando ambos colectivos ligeramente sobre representados en el Paro Registrado en el sector.
- Las personas paradas registradas del sector agrario tienen menor cualificación que las personas paradas en el mercado de trabajo en general.
- Las dos ocupaciones más demandadas por las personas paradas registradas en el sector agrario son Trabajador Agrícola (12,17% de la demanda) y Personal de limpieza (11,74%). Los Peones agrícolas completan la lista de las ocupaciones cuyo peso es superior al 10% de la demanda en el Paro Registrado en el sector agrario andaluz..
- El 16,31% de las personas paradas registradas en el sector agrario son extranjeras, siendo Marruecos y Rumanía los principales países de procedencia.

4. RESUMEN

PRESTACIONES SOCIALES POR DESEMPLEO EN EL SECTOR AGRARIO

Subsidio por desempleo de los Trabajadores Eventuales Agrarios

- 137.525 personas han sido en 2009 beneficiarias del subsidio de trabajadores eventuales agrarios en Andalucía.
- Respecto a 2008, se produce un descenso del 4,29%, unos 6.157 beneficiarios menos.
- Sevilla concentra el 27% de las personas beneficiarias del subsidio del REASS. En el extremo opuesto Almería, con el 3,59%.
- El 66% de las personas beneficiarias son mujeres.
- El 52,37% de las personas beneficiarias tiene 52 o más años.

PRESTACIONES SOCIALES POR DESEMPLEO EN EL SECTOR AGRARIO

Renta Agraria

- En 2009, el número de beneficiarios de la Renta Agraria se cifra en Andalucía en 52.015. personas de las cuales, el 70,22% son mujeres.
- El 21,15% de las personas beneficiarias son menores de 25 años, el 68,66% tienen entre 25 y 51 años y el 10,19% son de 52 o más años.
- Sevilla es la provincia que concentra el mayor número de personas beneficiarias de la Renta Agraria en 2009 (un 28,61%) y Almería la que menos (un 2,46%).

INICIO

SUMARIO



ANEXOS

ANEXO 1

ANEXO 2

ANEXO 3

ANEXO 4

ANEXO 5

ANEXO 6

ANEXO 7

ANEXO 8

ANEXO 9

ANEXO 10

ANEXO 11

ANEXO 12

ANEXO 13

ANEXO 14

ANEXO 15

ANEXO 16

ANEXO 17

5.

ANEXOS

ANEXO 1

Representación de afiliados al Régimen Especial Agrario por Comunidad Autónoma				
CCAA	Media anual REASS	Media anual afiliados SS	Representación en la SS	% REASS
Andalucía	478.453	2.922.682	16,37%	59,68%
Aragón	11.340	551.652	2,06%	1,41%
Asturias	1.084	388.746	0,28%	0,14%
Baleares	2.656	426.622	0,62%	0,33%
Canarias	15.453	707.650	2,18%	1,93%
Cantabria	715	218.755	0,33%	0,09%
Castilla la Mancha	38.337	718.557	5,34%	4,78%
Castilla León	15.341	938.577	1,63%	1,91%
Cataluña	24.135	3.182.422	0,76%	3,01%
Ceuta	10	20.489	0,05%	0,00%
Comunidad Valenciana	64.378	1.753.193	3,67%	8,03%
Extremadura	62.952	389.743	16,15%	7,85%
Galicia	4.475	1.034.468	0,43%	0,56%
La Rioja	4.911	126.296	3,89%	0,61%
Madrid	4.681	2.874.053	0,16%	0,58%
Melilla	13	19.202	0,07%	0,00%
Murcia	65.022	538.529	12,07%	8,11%
Navarra	4.620	268.974	1,72%	0,58%
País Vasco	3.147	939.860	0,33%	0,39%
Total	801.725	18.020.470	4,45%	100%

Fuente: Secretaría de Estado de la Seguridad Social. Año 2009

ANEXO 2

	Distribución de los trabajadores extranjeros afiliados al REASS por país de procedencia	
	Afiliados REASS	% sobre Total
RUMANIA	81.730	31,50%
BULGARIA	12.251	4,72%
PORTUGAL	6.798	2,62%
POLONIA	5.554	2,14%
LITUANIA	4.731	1,82%
LETONIA	1.517	0,58%
FRANCIA	312	0,12%
REINO UNIDO	289	0,11%
ALEMANIA	275	0,11%
ESLOVAQUIA	266	0,10%
ITALIA	263	0,10%
HUNGRIA	252	0,10%
REPUBLICA CHECA	243	0,09%
ESTONIA	78	0,03%
PAISES BAJOS	74	0,03%
BELGICA	51	0,02%
GRECIA	43	0,02%
MALTA	41	0,02%
ESLOVENIA	17	0,01%
AUSTRIA	14	0,01%

	Distribución de los trabajadores extranjeros afiliados al REASS por país de procedencia	
	Afiliados REASS	% sobre Total
SUECIA	13	0,01%
DINAMARCA	12	0,00%
FINLANDIA	6	0,00%
IRLANDA	5	0,00%
LUXEMBURGO	5	0,00%
CHIPRE	0	0,00%
TOTAL U.E.	114.842	44,27%
MARRUECOS	74.331	28,65%
ECUADOR	25.661	9,89%
BOLIVIA	6.659	2,57%
COLOMBIA	3.449	1,33%
UCRANIA	2.858	1,10%
PERU	1.086	0,42%
BRASIL	451	0,17%
ARGENTINA	442	0,17%
DOMINICANA (REPUBLICA)	431	0,17%
CHINA	207	0,08%
RESTOPAISES	29.012	11,18%
TOTAL No U.E.	144.587	55,73%

5.

ANEXOS

ANEXO 3

Contratos agrarios registrados en Andalucía por género y grupo de edad de la persona contratada						
EDAD	Hombres	% Hombres	Mujeres	% Mujeres	Total	% grupo edad respecto al total
Menor de 20	33.633	73,96%	11.839	26,04%	45.472	4,20%
De 20 a 24	72.034	66,12%	36.917	33,88%	108.951	10,05%
De 25 a 29	77.729	59,81%	52.235	40,19%	129.964	11,99%
De 30 a 34	80.568	55,33%	65.042	44,67%	145.610	13,44%
De 35 a 39	79.033	50,56%	77.292	49,44%	156.325	14,42%
De 40 a 44	79.134	48,36%	84.515	51,64%	163.649	15,10%
De 45 a 49	73.340	50,19%	72.782	49,81%	146.122	13,48%
De 50 a 54	52.537	53,51%	45.645	46,49%	98.182	9,06%
De 55 a 59	31.271	58,43%	22.246	41,57%	53.517	4,94%
60 o más	19.737	54,81%	16.276	45,19%	36.013	3,32%
Total	599.016	55,27%	484.789	44,73%	1.083.805	100%

Fuente: Observatorio Argos. Servicio Andaluz de Empleo. Contratos 2009

Distribución de los contratos agrarios registrados en Andalucía según nivel de estudios					
Nivel de Estudios	Contratos Agrarios	Contratos Agrarios extranjeros	% Contratos agrarios a extranjeros sobre el total agrarios	% Contratos agrarios totales	% Contratos agrarios extranjeros
Sin Estudios	236.513	79.684	33,69%	21,82%	37,45%
Estudios Primarios Incompletos	290.083	64.120	22,10%	26,77%	30,14%
Primera Etapa de Educación Secundaria Sin Título de Graduado Escolar o Equivalente.	214.902	28.327	13,18%	19,83%	13,31%
Primera Etapa de Educación Secundaria Con Título de Graduado Escolar o Equivalente.	287.195	35.639	12,41%	26,50%	16,75%
Enseñanzas de Bachillerato	33.543	4.032	12,02%	3,09%	1,90%
Enseñanza de Grado Medio de Formación Profesional Específica, Artes Plásticas y Diseño y Deportivas.	9.662	213	2,20%	0,89%	0,10%
Enseñanzas de Grado Superior de Formación Profesional Específica y Equivalente, Artes Plásticas y Diseño y Deportivas.	4.363	63	1,44%	0,40%	0,03%
Enseñanzas Universitarias de Primer Ciclo y Equivalentes o personas que han aprobado 3 cursos completos de una licenciatura o Créditos Equivalentes (Diplomados)	2.899	110	3,79%	0,27%	0,05%

5.

ANEXOS

ANEXO 4

Distribución de los contratos agrarios registrados en Andalucía según nivel de estudios					
Nivel de Estudios	Contratos Agrarios	Contratos Agrarios extranjeros	% Contratos agrarios a extranjeros sobre el total agrarios	% Contratos agrarios totales	% Contratos agrarios extranjeros
Enseñanzas Universitarias de 1er Y 2º Ciclo de Sólo Segundo Ciclo y Equivalentes (Licenciados)	1.491	115	7,71%	0,14%	0,05%
Doctorado Universitario	3.154	455	14,43%	0,29%	0,21%
Total	1.083.805	212.758	19,63%	100,00%	100,00%

Fuente: Observatorio Argos. Servicio Andaluz de Empleo. Contratos 2009

5.

ANEXOS

ANEXO 5

Distribución de los contratos agrarios registrados en Andalucía por género y procedencia de la persona trabajadora						
SECTOR AGRARIO						
	Hombres	% Hombres	Mujeres	% Mujeres	Total	% Total
Español	459.869	76,77%	411.178	84,82%	871.047	80,37%
Comunitario	46.472	7,76%	48.113	9,92%	94.585	8,73%
No Comunitario	92.675	15,47%	25.498	5,26%	118.173	10,90%
Total	599.016	100%	484.789	100%	1.083.805	100%
TODOS LOS SECTORES						
	Hombres	% Hombres	Mujeres	% Mujeres	Total	% Total
Español	1.643.786	85,87%	1.402.729	89,70%	3.046.515	87,59%
Comunitario	95.821	5,01%	86.009	5,50%	181.830	5,23%
No Comunitario	174.630	9,12%	75.068	4,80%	249.698	7,18%
Total	1.914.237	100%	1.563.806	100,00%	3.478.043	100%

Fuente: Observatorio Argos. Servicio Andaluz de Empleo. Contratos 2009

ANEXO 6

Distribución de los contratos agrarios registrados en Andalucía a trabajadores extranjeros según nivel de estudios					
Nivel de Estudios	Contratos Agrarios	Contratos Agrarios extranjeros	Peso de los contratos a trabajadores extranjeros	% Contratos agrarios totales	% Contratos agrarios extranjeros
Sin Estudios	236.513	79.684	33,69%	21,82%	37,45%
Estudios Primarios Incompletos	290.083	64.120	22,10%	26,77%	30,14%
Primera Etapa de Educación Secundaria Sin Título de Graduado Escolar o Equivalente.	214.902	28.327	13,18%	19,83%	13,31%
Primera Etapa de Educación Secundaria Con Título de Graduado Escolar o Equivalente.	287.195	35.639	12,41%	26,50%	16,75%
Enseñanzas de Bachillerato	33.543	4.032	12,02%	3,09%	1,90%
Enseñanza de Grado Medio de Formación Profesional Específica, Artes Plásticas y Diseño y Deportivas.	9.662	213	2,20%	0,89%	0,10%
Enseñanzas de Grado Superior de Formación Profesional Específica y Equivalente, Artes Plásticas y Diseño y Deportivas.	4.363	63	1,44%	0,40%	0,03%
Enseñanzas Universitarias de Primer Ciclo y Equivalentes o personas que han aprobado 3 cursos completos de una licenciatura o Créditos Equivalentes (Diplomados)	2.899	110	3,79%	0,27%	0,05%

5.

ANEXOS

ANEXO 6

Distribución de los contratos agrarios registrados en Andalucía a trabajadores extranjeros según nivel de estudios					
Nivel de Estudios	Contratos Agrarios	Contratos Agrarios extranjeros	Peso de los contratos a trabajadores extranjeros	% Contratos agrarios totales	% Contratos agrarios extranjeros
Enseñanzas Universitarias de 1er Y 2º Ciclo de Sólo Segundo Ciclo y Equivalentes (Licenciados)	1.491	115	7,71%	0,14%	0,05%
Doctorado Universitario	3.154	455	14,43%	0,29%	0,21%
Total	1.083.805	212.758	19,63%	100%	100%

Fuente: Observatorio Argos. Servicio Andaluz de Empleo. Contratos 2009

Distribución de los contratos agrarios registrados en Andalucía a personas extranjeras según país de procedencia		
Nacionalidad	Contratos	Represent.
Rumania	73.317	34,46%
Marruecos	66.678	31,34%
Malí	9.282	4,36%
Polonia	8.745	4,11%
Ecuador	8.154	3,83%
Bulgaria	7.155	3,36%
Senegal	6.035	2,84%
Argelia	5.915	2,78%
Bolivia	5.356	2,52%
Lituania	2.321	1,09%
Ucrania	2.084	0,98%
Colombia	2.080	0,98%
Ghana	1.697	0,80%
Mauritania	1.469	0,69%
Portugal	1.194	0,56%
Guinea	1.150	0,54%
Gambia	921	0,43%
Perú	692	0,33%
Guinea bissau	620	0,29%
Rusia, federacion de	529	0,25%
Costa de marfil	466	0,22%

Nigeria	455	0,21%
Brasil	407	0,19%
Argentina	399	0,19%
Pakistán	389	0,18%
Paraguay	380	0,18%
Reino unido	333	0,16%
Francia	287	0,13%
Dominicana, república	251	0,12%
Camerún	240	0,11%
Italia	233	0,11%
Alemania	226	0,11%
Georgia	208	0,10%
Letonia	194	0,09%
Checa, república	169	0,08%
Cuba	161	0,08%
India	159	0,07%
Moldavia, república de	149	0,07%
Eslovaquia	140	0,07%
Armenia	128	0,06%
Bielorusia (belarus)	126	0,06%
Uruguay	105	0,05%
Resto de países	1.759	0,83%
Total	212.758	100%

Fuente: Observatorio Argos. Servicio Andaluz de Empleo. Contratos 2009

5.

ANEXOS

ANEXO 8

Distribución de los contratos agrarios registrados en Andalucía según el tipo de contrato		
Tipo de contrato	Total	% Contratos
Eventual circunstancias producc. t.compl	611.901	56,46%
Obra servicio tiempo completo	460.014	42,44%
Otros contratos	8.079	0,75%
Indefinido tiempo completo	955	0,09%
Obra/servicio tiempo parcial	804	0,07%
Conversion tiempo completo no bonificado	490	0,05%
Eventual circunstancias producc. t.parci	416	0,04%
Fijo discontinuo	414	0,04%
Interinidad a tiempo completo	256	0,02%
Indefinido tiempo completo bonificado	150	0,01%
Conversion fijo discontinuo no bonificad	130	0,01%
Indefinido tiempo parcial	40	0,00%
Conversion tiempo parcial no bonificado	27	0,00%
Formacion	26	0,00%
Indefinido tiempo parcial bonificado	16	0,00%
Temporal minusvalidos a tiempo completo	15	0,00%
Fijo discontinuo bonificado	14	0,00%
Practicas a tiempo completo	13	0,00%
Interinidad a tiempo parcial	10	0,00%
Conversion tiempo completo bonificado	8	0,00%
Indefinido tiempo completo minusvalidos	8	0,00%
Relevo a tiempo completo	5	0,00%
Fijo discontinuo minusvalido	4	0,00%

5.

ANEXOS

ANEXO 8

Distribución de los contratos agrarios registrados en Andalucía según el tipo de contrato		
Tipo de contrato	Total	% Contratos
Conversion tiempo parcial minusvalido	2	0,00%
Jubilacion parcial	2	0,00%
Practicas a tiempo parcial	2	0,00%
Conversion tiempo completo minusvalidos	1	0,00%
Indefinido tiempo parcial minusvalido	1	0,00%
Jubilacion especial a los 64 años	1	0,00%
Temporal minusvalidos a tiempo parcial	1	0,00%
Total	1.083.805	100%

Fuente: Observatorio Argos. Servicio Andaluz de Empleo. Contratos 2009

5.

ANEXOS

ANEXO 9

Principales ocupaciones según el número de contratos a trabajadores (ocupaciones con más de 1.000 contratos)			
CNO-94	Grupo Primario de Ocupación	Contratos agrarios	% Contratos agrarios
941	Peones agrícolas	762.589	70,36%
6021	Trabajadores cualificados por cuenta ajena en actividades agrícolas, excepto en huertas, viveros y jardines	238.748	22,03%
943	Peones agropecuarios	18.376	1,70%
853	Operadores de maquinaria agrícola móvil	17.489	1,61%
6241	Taladores, tronzadores y otros trabajadores forestales	9.121	0,84%
623	Trabajadores cualificados por cuenta ajena en actividades agropecuarias	9.094	0,84%
6022	Trabajadores cualificados por cuenta ajena en huertas, viveros y jardines	6.879	0,63%
944	Peones forestales	5.926	0,55%
942	Peones ganaderos	2.276	0,21%
970	Peones de industrias manufactureras	1.923	0,18%
98	Peones del transporte y descargadores	1.132	0,10%
-	Resto de ocupaciones	10.252	0,95%

Fuente: Observatorio Argos. Servicio Andaluz de Empleo. Contratos 2009

Contratos agrarios registrados en Andalucía en 2009 por provincia				
	Contratos agrarios en 2009	Representación de la provincia en el total de agrarios	Total contratos 2009	% Contratos agrarios 2009
ALMERIA	55.502	5,12%	235.085	23,61%
CADIZ	54.865	5,06%	425.285	12,90%
CORDOBA	201.309	18,57%	414.867	48,52%
GRANADA	110.330	10,18%	353.119	31,24%
HUELVA	126.360	11,66%	302.186	41,82%
JAEN	266.239	24,57%	434.652	61,25%
MALAGA	68.446	6,32%	517.882	13,22%
SEVILLA	200.754	18,52%	794.967	25,25%
ANDALUCÍA	1.083.805	100%	3.478.043	31,16%

Fuente: Observatorio Argos. Servicio Andaluz de Empleo. Contratos 2009

ANEXO 11

Distribución de los contratos agrarios registrados en Andalucía a personas extranjeras por género y provincia

PROVINCIA	Hombres extranjeros	% Hombres extranjeros en la provincia	Mujeres extranjeras	% Mujeres extranjeras en la provincia	Total trabajadores extranjeros	% Trabajadores extranjeros en la provincia
ALMERIA	29.155	72,16%	11.251	27,84%	40.406	18,99%
CADIZ	483	56,49%	372	43,51%	855	0,40%
CORDOBA	16.826	80,95%	3.960	19,05%	20.786	9,77%
GRANADA	15.045	71,50%	5.997	28,50%	21.042	9,89%
HUELVA	23.981	35,28%	43.990	64,72%	67.971	31,95%
JAEN	40.977	92,42%	3.362	7,58%	44.339	20,84%
MALAGA	5.540	80,62%	1.332	19,38%	6.872	3,23%
SEVILLA	7.140	68,08%	3.347	31,92%	10.487	4,93%
ANDALUCÍA	139.147	65,40%	73.611	34,60%	212.758	100,00%

Fuente: Observatorio Argos. Servicio Andaluz de Empleo. Contratos 2009

	Procedencia de las personas paradas registradas extranjeras con experiencia en el sector agrario.	
	Personas paradas registradas	Porcentaje
Marruecos	2.546	44,85%
Rumanía	1.031	18,16%
Ecuador	355	6,25%
Polonia	189	3,33%
Senegal	150	2,64%
Argelia	128	2,25%
Colombia	125	2,20%
Bolivia	99	1,74%
Bulgaria	89	1,57%
Portugal	70	1,23%
Ucrania	68	1,20%
Lituania	65	1,14%
Nigeria	62	1,09%
Ghana	60	1,06%
Mauritania	53	0,93%
Rusia	52	0,92%
Malí	44	0,78%
Argentina	41	0,72%
Guinea Bissau	41	0,72%
Resto de países	409	7,20%
TOTAL	5.677	100%

Fuente: Observatorio Argos. Servicio Andaluz de Empleo. Paro Registrado a 31 de diciembre de 2009

5.

ANEXOS

ANEXO 13

Distribución de los parados registrados con experiencia en el sector agrario según género y duración de la demanda.						
Duración de la demanda	Hombres	% Hombres	Mujeres	% Mujeres	Total	% Total
Menos de 1 mes	2.952	17,26%	1.509	8,52%	4.461	12,81%
De 1 a 3 meses	4.447	26,00%	3.712	20,96%	8.159	23,43%
De 3 a 6 meses	2.802	16,38%	2.656	14,99%	5.458	15,68%
De 6 a 9 meses	1.662	9,72%	1.746	9,86%	3.408	9,79%
De 9 a 12 meses	2.133	12,47%	1.679	9,48%	3.812	10,95%
De 12 a 24 meses	1.924	11,25%	2.858	16,14%	4.782	13,74%
Más de 24 meses	1.183	6,92%	3.553	20,06%	4.736	13,60%
Total	17.103	100%	17.713	100%	34.816	100%
Duración media de la demanda (meses)	8,89		16,75		12,89	

Fuente: Observatorio Argos. Servicio Andaluz de Empleo. Paro Registrado 31 de diciembre de 2009

Distribución del Paro Registrado en el sector agrario por provincia.				
	Paro Registrado sector agrario	Distribución provincial	Total Paro Registrado	Peso del sector agrario en el Paro Registrado
ALMERÍA	4.045	11,62%	62.439	6,48%
CÁDIZ	3.900	11,20%	168.027	2,32%
CÓRDOBA	4.173	11,99%	73.723	5,66%
GRANADA	3.629	10,42%	84.307	4,30%
HUELVA	4.869	13,98%	49.940	9,75%
JAÉN	5.261	15,11%	43.442	12,11%
MÁLAGA	2.128	6,11%	170.602	1,25%
SEVILLA	6.811	19,56%	199.013	3,42%
ANDALUCÍA	34.816	100%	851.493	4,09%

Fuente: Observatorio Argos. Servicio Andaluz de Empleo. Paro Registrado 31 de diciembre de 2009

ANEXO 15

Distribución del Paro Registrado en el sector agrario por provincia.

	Personas extranjeras paradas registradas del sector agrario	Distribución provincial de las personas extranjeras paradas registradas del sector agrario	Paro Registrado en el sector agrario	Representación de las personas extranjeras en el Paro agrario
ALMERÍA	2.260	39,81%	4.045	55,87%
CÁDIZ	136	2,40%	3.900	3,49%
CÓRDOBA	275	4,84%	4.173	6,59%
GRANADA	754	13,28%	3.629	20,78%
HUELVA	1.034	18,21%	4.869	21,24%
JAÉN	324	5,71%	5.261	6,16%
MÁLAGA	450	7,93%	2.128	21,15%
SEVILLA	444	7,82%	6.811	6,52%
ANDALUCÍA	5.677	100%	34.816	16,31%

Fuente: Observatorio Argos. Servicio Andaluz de Empleo. Paro Registrado 31 de diciembre de 2009

5.

ANEXOS

ANEXO 16

Distribución de las personas beneficiarias del subsidio de trabajadores eventuales agrarios por provincia y tramo de edad

	20 - 24	25 - 29	30 - 34	35 - 39	40 - 44	45 - 49	50 - 51	52 - 54	55 - 59	60 o más	Total
Almería	5	105	233	359	487	551	223	593	1.215	1.219	4.989
Cádiz	48	510	983	1.293	1.541	1.396	515	1.231	2.016	1.882	11.414
Córdoba	27	639	1.533	2.611	3.421	3.472	1.223	2.961	4.545	4.438	24.870
Granada	18	384	832	1.333	1.924	2.107	805	2.043	3.596	3.926	16.968
Huelva	57	685	1.099	1.418	1.601	1.392	479	1.025	1.776	1.693	11.225
Jaén	57	751	1.483	2.231	2.825	2.996	971	2.154	3.494	3.172	20.133
Málaga	13	219	577	1.064	1.423	1.441	531	1.334	2.486	2.918	12.005
Sevilla	130	1.731	3.140	4.336	5.251	4.883	1.614	3.920	6.601	5.624	37.230
Andalucía	354	5.023	9.878	14.646	18.473	18.237	6.360	15.262	25.729	24.873	137.674

Fuente: SPEE. Año 2009

5.

ANEXOS

ANEXO 17

Distribución de las personas beneficiarias de la Renta Agraria por provincia, género y tramo de edad.									
	Hombres			Mujeres			Ambos sexos		
	<25	25-51	>52	<25	25-51	>52	<25	25-51	>52
Almería	51	243	128	91	590	174	142	833	302
Cádiz	513	756	237	648	2.259	182	1.161	3.015	419
Córdoba	789	1.364	358	833	4.518	465	1.622	5.882	823
Granada	487	1.228	338	579	3.959	515	1.066	5.187	853
Huelva	416	472	134	885	2.230	274	1.301	2.702	408
Jaén	833	1.511	410	803	3.549	309	1.636	5.060	719
Málaga	220	608	221	231	2.401	321	451	3.009	542
Sevilla	1.571	2.115	489	2.053	7.908	746	3.624	10.023	1.235
Andalucía	4.880	8.297	2.315	6.123	27.414	2.986	11.003	35.711	5.301

Fuente: SPEE. Año 2009

INICIO

SUMARIO

6



**TABLAS
PROVINCIALES
Y MUNICIPALES**

ALMERÍA

CÁDIZ

CÓRDOBA

GRANADA

HUELVA

JAÉN

MÁLAGA

SEVILLA

TABLAS PROVINCIALES Y MUNICIPALES

ALMERÍA

SEGURIDAD SOCIAL	31 DE DICIEMBRE DE 2009		VARIACIÓN INTERANUAL RELATIVA		REPRESENTACIÓN PROVINCIAL RESPECTO A ANDALUCÍA
	ALMERÍA	ANDALUCÍA	ALMERÍA	ANDALUCIA	
Total de personas afiliadas al Régimen Especial Agrario	44.484	501.214	5,16%	7,40%	8,88%
Hombres afiliados al Regimen Especial Agrario	26.164	221.905	10,37%	15,99%	11,79%
Mujeres afiliadas al Regimen Especial Agrario	18.320	279.309	-1,49%	1,43%	6,56%
Total de personas extranjeras afiliadas al Régimen Especial Agrario	27.271	78.185	10,77%	34,84%	34,88%
Hombres extranjeros afiliados al Regimen Especial Agrario	19.135	48.319	13,61%	28,26%	39,60%
Mujeres extranjeras afiliadas al Regimen Especial Agrario	8.136	29.866	4,61%	47,04%	27,24%

TABLAS PROVINCIALES Y MUNICIPALES

ALMERÍA

CONTRATOS REGISTRADOS	ACUMULADO 2009		VARIACIÓN INTERANUAL RELATIVA		REPRESENTACIÓN PROVINCIAL RESPECTO A ANDALUCÍA	PESO DEL SECTOR AGRARIO RESPECTO AL TOTAL
	ALMERÍA	ANDALUCÍA	ALMERÍA	ANDALUCIA		
Contratos registrados	55.502	1.083.805	---	---	5,12%	23,61%
Género						
Hombre	35.705	599.016	---	---	5,96%	28,54%
Mujer	19.797	484.789	---	---	4,08%	18,00%
Grupo de Edad						
Menor de 25 años	8.729	154.423	---	---	5,65%	17,49%
Entre 25 y 44 años	36.548	595.548	---	---	6,14%	25,05%
45 o más años	10.225	333.834	---	---	3,06%	26,04%
Nivel Formativo						
Sin estudios	23.788	236.513	---	---	10,06%	51,21%
Estudios primarios incompletos	20.855	290.083	---	---	7,19%	42,96%
Estudios secundarios	10.617	545.302	---	---	1,95%	8,71%
Estudios postsecundarios	242	11.907	---	---	2,03%	1,33%
Gran Grupo de Ocupación						
Fuerzas Armadas	10	762	---	---	1,31%	9,26%
Dirección de las empresas y de las Administraciones Públicas	5	57	---	---	8,77%	1,10%
Técnicos y profesionales científicos e intelectuales	49	328	---	---	14,94%	0,59%
Técnicos y profesionales de apoyo	45	1.201	---	---	3,75%	0,34%
Empleados de tipo administrativo	153	1.097	---	---	13,95%	1,26%

TABLAS PROVINCIALES Y MUNICIPALES

ALMERÍA

CONTRATOS REGISTRADOS	ACUMULADO 2009		VARIACIÓN INTERANUAL RELATIVA		REPRESENTACIÓN PROVINCIAL RESPECTO A ANDALUCÍA	PESO DEL SECTOR AGRARIO RESPECTO AL TOTAL
	ALMERÍA	ANDALUCÍA	ALMERÍA	ANDALUCÍA		
Contratos registrados	55.502	1.083.805	---	---	5,12%	23,61%
Gran Grupo de Ocupación	16	920	---	---	1,74%	0,04%
Trabajadores cualificados en la agricultura y en la pesca	1.084	265.040	---	---	0,41%	11,15%
Artesanos y trabajadores cualificados de industrias manufactureras, construcción, minería, excepto operadores e instalaciones y maquinaria	80	993	---	---	8,06%	0,39%
Operadores de instalaciones y maquinaria y montadores	351	18.967	---	---	1,85%	2,02%
Trabajadores no cualificados	53.709	794.440	---	---	6,76%	49,78%
Tipo de contrato						
Infdefinido	505	2.260	---	---	22,35%	3,85%
Temporal	54.997	1.081.545	---	---	5,09%	24,78%
Contratos registrados a personas extranjeras	29.657	161.079	---	---	18,41%	35,31%

TABLAS PROVINCIALES Y MUNICIPALES

ALMERÍA

OCUPACIONES MÁS CONTRATADAS EN 2009 (10 PRIMERAS)	ACUMULADO 2009	
	Nº CONTRATOS	% TOTAL
Peones agrícolas	51.797	93,32%
Peones agropecuarios	955	1,72%
Peones forestales	670	1,21%
Trabajadores cualificados por cuenta ajena en actividades agrícolas, excepto en huertas, viveros y jardines	495	0,89%
Taladores, tronzadores y otros trabajadores forestales	372	0,67%
Operadores de maquinaria agrícola móvil	178	0,32%
Trabajadores cualificados por cuenta ajena en huertas, viveros y jardines	173	0,31%
Conductores de camiones	110	0,20%
Peones de industrias manufactureras	66	0,12%
Auxiliares administrativos sin tareas de atención al público no clasificados anteriormente	65	0,12%

TABLAS PROVINCIALES Y MUNICIPALES

ALMERÍA

PARO REGISTRADO	31 DE DICIEMBRE DE 2009		VARIACIÓN INTERANUAL RELATIVA		REPRESENTACIÓN PROVINCIAL RESPECTO A ANDALUCÍA	PESO DEL SECTOR AGRARIO RESPECTO AL TOTAL
	ALMERÍA	ANDALUCÍA	ALMERÍA	ANDALUCÍA		
Total	4.045	34.816	---	---	11,62%	6,48%
Género						
Hombre	2.329	17.103	---	---	13,62%	6,51%
Mujer	1.716	17.713	---	---	9,69%	6,43%
Grupo de Edad						
Menor de 25 años	419	4.249	---	---	9,86%	6,31%
Entre 25 y 44 años	2.536	18.567	---	---	13,66%	6,78%
45 o más años	1.090	12.000	---	---	9,08%	5,92%
Nivel Formativo						
Sin estudios	558	1.581	---	---	35,29%	20,38%
Estudios primarios incompletos	1.757	7.843	---	---	22,40%	10,65%
Estudios primarios completos	254	1.761	---	---	14,42%	5,70%
Estudios secundarios	1.408	22.227	---	---	6,33%	4,19%
Estudios postsecundarios	68	1.404			4,84%	1,32%
Gran Grupo de Ocupación						
Fuerzas Armadas	4	28	---	---	14,29%	8,70%
Dirección de las empresas y de las Administraciones Públicas	3	62	---	---	4,84%	1,18%
Técnicos y profesionales científicos e intelectuales	29	574	---	---	5,05%	1,29%
Técnicos y profesionales de apoyo	41	776	---	---	5,28%	1,35%
Empleados de tipo administrativo	82	1.383	---	---	5,93%	1,59%

TABLAS PROVINCIALES Y MUNICIPALES

ALMERÍA

PARO REGISTRADO	31 DE DICIEMBRE DE 2009		VARIACIÓN INTERANUAL RELATIVA		REPRESENTACIÓN PROVINCIAL RESPECTO A ANDALUCÍA	PESO DEL SECTOR AGRARIO RESPECTO AL TOTAL
	ALMERÍA	ANDALUCÍA	ALMERÍA	ANDALUCIA		
Total	4.045	34.816	---	---	11,62%	6,48%
Trabajadores de los servicios de restauración, personales, protección y vendedores de los comercios	317	4.243	---	---	7,47%	3,04%
Trabajadores cualificados en la agricultura y en la pesca	305	5.569	---	---	5,48%	16,37%
Artesanos y trabajadores cualificados de industrias manufactureras, construcción, minería, excepto operadores e instalaciones y maquinaria	370	4.635	---	---	7,98%	3,09%
Operadores de instalaciones y maquinaria y montadores	94	1.314	---	---	7,15%	2,56%
Trabajadores no cualificados	2.800	16.232	---	---	17,25%	11,78%
Duración de la demanda						
Menos o igual a 3 meses	1.687	12.620	---	---	13,37%	8,66%
De 3 a 6 meses	682	5.458	---	---	12,50%	6,15%
De 6 a 9 meses	554	3.408	---	---	16,26%	7,24%
De 9 a 12 meses	378	3.812	---	---	9,92%	5,81%
Más de 12 meses	744	9.518	---	---	7,82%	4,20%
Personas Paradas registradas extranjeras	2.260	5.677	---	---	39,81%	14,97%

TABLAS PROVINCIALES Y MUNICIPALES

ALMERÍA

RENTA AGRARIA	AÑO 2009		VARIACIÓN INTERANUAL RELATIVA		REPRESENTACIÓN PROVINCIAL RESPECTO A ANDALUCÍA
	ALMERÍA	ANDALUCÍA	ALMERÍA	ANDALUCIA	
Total Beneficiarios	1.678	65.264	---	---	2,57%
Género					
Hombre	578	19.974	---	---	2,89%
Mujer	1.100	45.290	---	---	2,43%
Grupo de Edad					
Menor de 25 años	419	6.492	---	---	6,45%
Entre 25 y 44 años	2.536	17.336	---	---	14,63%
45 o más años	1.090	41.436	---	---	2,63%
Total Beneficiarios extranjeros	36	118	---	---	30,51%

TABLAS PROVINCIALES Y MUNICIPALES

ALMERÍA

SUBSIDIO AGRARIO* <small>* A veces los totales no cuadran, no se ha cambiado nada sino que se respeta lo publicado por SPEE.</small>	AÑO 2009		VARIACIÓN INTERANUAL RELATIVA		REPRESENTACIÓN PROVINCIAL RESPECTO A ANDALUCÍA
	ALMERÍA	ANDALUCÍA	ALMERÍA	ANDALUCIA	
Total Beneficiarios	4.933	137.526	---	---	3,59%
Género					
Hombre	2.080	46.730	---	---	4,45%
Mujer	2.853	90.796	---	---	3,14%
Grupo de Edad					
Menor de 25 años	2	214	---	---	0,93%
Entre 25 y 44 años	1.151	47.079	---	---	2,44%
45 o más años	3.781	90.232	---	---	4,19%
Total Beneficiarios extranjeros	701	1.478	---	---	47,43%

TABLAS PROVINCIALES Y MUNICIPALES

ALMERÍA

Municipio	PARO REGISTRADO 2009	CONTRATOS 2009
Total municipio	4.045	55.502
Abla	5	66
Abrucena	4	97
Adra	179	1.775
Albanchez	0	14
Alboloduy	2	26
Albox	32	106
Alcolea	4	73
Alcontar	1	40
Alcudia de monteagud	0	9
Alhabia	1	28
Alhama de almeria	12	96
Alicun	2	12
Almeria	727	5.304
Almocita	1	15
Alsodux	0	12
Antas	5	939
Arboleas	1	206
Armuña de almanzora	0	22
Bacares	1	109
Bayarcal	1	72
Bayarque	1	2
Bedar	1	3

Municipio	PARO REGISTRADO 2009	CONTRATOS 2009
Beires	0	4
Benahadux	7	25
Benitagla	1	8
Benizalon	1	26
Bentarique	1	24
Berja	146	1.669
Canjajar	6	97
Cantoria	10	74
Carboneras	13	11
Castro de filabres	0	13
Cobdar	0	5
Cuevas del almanzora	124	4.194
Chercos	0	23
Chirivel	1	120
Dalias	16	145
Enix	0	23
Felix	1	14
Fines	4	6
Fiñana	15	145
Fondon	8	27
Gador	16	128
Gallardos, los	9	265
Garrucha	27	10

TABLAS PROVINCIALES Y MUNICIPALES

ALMERÍA

Municipio	PARO REGISTRADO 2009	CONTRATOS 2009
Gergal	8	305
Huecija	0	25
Huercal de almeria	13	39
Huercal-overa	108	1.241
Illar	0	54
Instincion	1	42
Laroya	2	6
Laujar de andarax	9	80
Lijar	1	5
Lubrin	4	37
Lucainena de las torres	2	114
Lucar	1	174
Macael	20	12
Maria	3	135
Mojacar	7	5
Nacimiento	2	29
Nijar	415	6.192
Ohanes	6	35
Olula de castro	0	2
Olula del rio	15	15
Oria	4	117
Padules	0	11
Partalooa	0	33

Municipio	PARO REGISTRADO 2009	CONTRATOS 2009
Paterna del rio	3	59
Pechina	25	369
Pulpi	73	5.144
Purchena	2	25
Ragol	1	55
Rioja	2	45
Roquetas de mar	536	3.305
Santa cruz de marchena	0	62
Santa fe de mondujar	2	36
Senes	0	11
Seron	5	88
Sierro	3	9
Somontin	1	15
Sorbas	12	225
Sufli	1	8
Tabernas	23	377
Taberno	3	28
Tahal	1	215
Terque	1	18
Tijola	10	356
Turre	11	34
Turrillas	0	40

TABLAS PROVINCIALES Y MUNICIPALES

ALMERÍA

Municipio	PARO REGISTRADO 2009	CONTRATOS 2009
Uleila del campo	3	106
Urracal	0	78
Velefique	1	8
Velez-blanco	3	117
Velez-rubio	31	304
Vera	83	403
Viator	16	147
Vicar	198	2.642
Zurgena	9	41
Tres villas, las	1	135
Ejido, el	834	14.184
Mojonera, la	144	2.023

TABLAS PROVINCIALES Y MUNICIPALES

CÁDIZ

SEGURIDAD SOCIAL	31 DE DICIEMBRE DE 2009		VARIACIÓN INTERANUAL RELATIVA		REPRESENTACIÓN PROVINCIAL RESPECTO A ANDALUCÍA
	CÁDIZ	ANDALUCÍA	CÁDIZ	ANDALUCIA	
Total de personas afiliadas al Régimen Especial Agrario	32.072	501.214	-0,41%	7,40%	6,40%
Hombres afiliados al Regimen Especial Agrario	14.131	221.905	3,27%	15,99%	6,37%
Mujeres afiliadas al Regimen Especial Agrario	17.941	279.309	-3,12%	1,43%	6,42%
Total de personas extranjeras afiliadas al Régimen Especial Agrario	710	78.185	34,55%	34,84%	0,91%
Hombres extranjeros afiliados al Regimen Especial Agrario	460	48.319	40,26%	28,26%	0,95%
Mujeres extranjeras afiliadas al Regimen Especial Agrario	250	29.866	25,18%	47,04%	0,84%

TABLAS PROVINCIALES Y MUNICIPALES

CÁDIZ

CONTRATOS REGISTRADOS	ACUMULADO 2009		VARIACIÓN INTERANUAL RELATIVA		REPRESENTACIÓN PROVINCIAL RESPECTO A ANDALUCÍA	PESO DEL SECTOR AGRARIO RESPECTO AL TOTAL
	CÁDIZ	ANDALUCÍA	CÁDIZ	ANDALUCÍA		
Contratos registrados	54.865	1.563.806	---	---	3,51%	12,90%
Género						
Hombre	28.445	599.016	---	---		11,78%
Mujer	26.420	484.789	---	---		14,37%
Grupo de Edad						
Menor de 25 años	41.266	154.423	---	---	26,72%	46,13%
Entre 25 y 44 años	113.205	595.548	---	---	19,01%	43,96%
45 o más años	29.351	333.834	---	---	8,79%	37,49%
Nivel Formativo						
Sin estudios	10.876	236.513	---	---	4,60%	29,54%
Estudios primarios incompletos	15.739	290.083	---	---	5,43%	33,69%
Estudios secundarios	27.416	545.302	---	---	5,03%	8,98%
Estudios postsecundarios	834	11.907	---	---	7,00%	2,28%
Gran Grupo de Ocupación						
Fuerzas Armadas		762	---	---	0,00%	0,00%
Dirección de las empresas y de las Administraciones Públicas	6	57	---	---	10,53%	0,75%
Técnicos y profesionales científicos e intelectuales	44	328	---	---	13,41%	0,29%
Técnicos y profesionales de apoyo	385	1.201	---	---	32,06%	1,49%
Empleados de tipo administrativo	110	1.097	---	---	10,03%	0,39%

TABLAS PROVINCIALES Y MUNICIPALES

CÁDIZ

CONTRATOS REGISTRADOS	ACUMULADO 2009		VARIACIÓN INTERANUAL RELATIVA		REPRESENTACIÓN PROVINCIAL RESPECTO A ANDALUCÍA	PESO DEL SECTOR AGRARIO RESPECTO AL TOTAL
	CÁDIZ	ANDALUCÍA	CÁDIZ	ANDALUCIA		
Contratos registrados	54.865	1.563.806	---	---	3,51%	12,90%
Gran Grupo de Ocupación	188	920	---	---	20,43%	0,19%
Trabajadores cualificados en la agricultura y en la pesca	23.578	265.040	---	---	8,90%	81,62%
Artesanos y trabajadores cualificados de industrias manufactureras, construcción, minería, excepto operadores e instalaciones y maquinaria	169	993	---	---	17,02%	0,22%
Operadores de instalaciones y maquinaria y montadores	1.556	18.967	---	---	8,20%	6,35%
Trabajadores no cualificados	28.829	794.440	---	---	3,63%	22,49%
Tipo de contrato						
Infdefinido	130	2.260	---	---	5,75%	0,63%
Temporal	54.735	1.081.545	---	---	5,06%	13,53%
Contratos registrados a personas extranjeras	5.566	161.079	---	---	3,46%	37,99%

TABLAS PROVINCIALES Y MUNICIPALES

CÁDIZ

OCUPACIONES MÁS CONTRATADAS EN 2009 (10 PRIMERAS)	ACUMULADO 2009	
	Nº CONTRATOS	% TOTAL
Peones agrícolas	26.792	48,83%
Trabajadores cualificados por cuenta ajena en actividades agrícolas, excepto en huertas, viveros y jardines	20.380	37,15%
Operadores de maquinaria agrícola móvil	1.489	2,71%
Trabajadores cualificados por cuenta ajena en actividades agropecuarias	1.257	2,29%
Peones agropecuarios	990	1,80%
Trabajadores cualificados por cuenta ajena en huertas, viveros y jardines	839	1,53%
Taladores, tronzadores y otros trabajadores forestales	779	1,42%
Peones forestales	324	0,59%
Técnicos agrónomos, zootécnicos y forestales	322	0,59%
Trabajadores cualificados por cuenta ajena en actividades ganaderas, incluidas las de animales de compañía y de piel valiosa	297	0,54%

TABLAS PROVINCIALES Y MUNICIPALES

CÁDIZ

PARO REGISTRADO	31 DE DICIEMBRE DE 2009		VARIACIÓN INTERANUAL RELATIVA		REPRESENTACIÓN PROVINCIAL RESPECTO A ANDALUCÍA	PESO DEL SECTOR AGRARIO RESPECTO AL TOTAL
	CÁDIZ	ANDALUCÍA	CÁDIZ	ANDALUCÍA		
Total	3.900	34.816	---	---	11,20%	2,32%
Género						
Hombre	1.780	17.103	---	---	10,41%	2,20%
Mujer	2.120	17.713	---	---	11,97%	2,44%
Grupo de Edad						
Menor de 25 años	506	4.249	---	---	11,91%	2,90%
Entre 25 y 44 años	1.878	18.567	---	---	10,11%	2,06%
45 o más años	1.516	12.000	---	---	12,63%	2,56%
Nivel Formativo						
Sin estudios	43	1.581	---	---	2,72%	4,15%
Estudios primarios incompletos	809	7.843	---	---	10,31%	4,01%
Estudios primarios completos	128	1.761	---	---	7,27%	1,86%
Estudios secundarios	2.777	22.227	---	---	12,49%	2,24%
Estudios postsecundarios	143	1.404			10,19%	0,90%
Gran Grupo de Ocupación						
Fuerzas Armadas	3	28	---	---	10,71%	1,61%
Dirección de las empresas y de las Administraciones Públicas	3	62	---	---	4,84%	0,51%
Técnicos y profesionales científicos e intelectuales	58	574	---	---	10,10%	1,00%
Técnicos y profesionales de apoyo	68	776	---	---	8,76%	0,87%
Empleados de tipo administrativo	144	1.383	---	---	10,41%	0,96%

TABLAS PROVINCIALES Y MUNICIPALES

CÁDIZ

PARO REGISTRADO	31 DE DICIEMBRE DE 2009		VARIACIÓN INTERANUAL RELATIVA		REPRESENTACIÓN PROVINCIAL RESPECTO A ANDALUCÍA	PESO DEL SECTOR AGRARIO RESPECTO AL TOTAL
	CÁDIZ	ANDALUCÍA	CÁDIZ	ANDALUCIA		
Total	4.045	34.816	---	---	11,62%	6,48%
Trabajadores de los servicios de restauración, personales, protección y vendedores de los comercios	466	4.243	---	---	10,98%	1,35%
Trabajadores cualificados en la agricultura y en la pesca	906	5.569	---	---	16,27%	12,24%
Artesanos y trabajadores cualificados de industrias manufactureras, construcción, minería, excepto operadores e instalaciones y maquinaria	442	4.635	---	---	9,54%	1,44%
Operadores de instalaciones y maquinaria y montadores	82	1.314	---	---	6,24%	1,38%
Trabajadores no cualificados	1.728	16.232	---	---	10,65%	2,88%
Duración de la demanda						
Menos o igual a 3 meses	1.022	12.620	---	---	8,10%	2,18%
De 3 a 6 meses	698	5.458	---	---	12,79%	2,57%
De 6 a 9 meses	321	3.408	---	---	9,42%	2,01%
De 9 a 12 meses	294	3.812	---	---	7,71%	1,91%
Más de 12 meses	1.565	9.518	---	---	16,44%	2,49%
Personas Paradas registradas extranjeras	136	5.677	---	---	2,40%	2,58%

TABLAS PROVINCIALES Y MUNICIPALES

CÁDIZ

RENTA AGRARIA	AÑO 2009		VARIACIÓN INTERANUAL RELATIVA		REPRESENTACIÓN PROVINCIAL RESPECTO A ANDALUCÍA
	CÁDIZ	ANDALUCÍA	CÁDIZ	ANDALUCIA	
Total Beneficiarios	1.678	65.264	---	---	2,57%
Género					
Hombre	578	19.974	---	---	2,89%
Mujer	1.100	45.290	---	---	2,43%
Grupo de Edad					
Menor de 25 años	419	6.492	---	---	6,45%
Entre 25 y 44 años	2.536	17.336	---	---	14,63%
45 o más años	1.090	41.436	---	---	2,63%
Total Beneficiarios extranjeros	36	118	---	---	30,51%

TABLAS PROVINCIALES Y MUNICIPALES

CÁDIZ

SUBSIDIO AGRARIO* <small>* A veces los totales no cuadran, no se ha cambiado nada sino que se respeta lo publicado por SPEE.</small>	AÑO 2009		VARIACIÓN INTERANUAL RELATIVA		REPRESENTACIÓN PROVINCIAL RESPECTO A ANDALUCÍA
	CÁDIZ	ANDALUCÍA	CÁDIZ	ANDALUCIA	
Total Beneficiarios	11.311	137.526	---	---	8,22%
Género					
Hombre	4.293	46.730	---	---	9,19%
Mujer	7.018	90.796	---	---	7,73%
Grupo de Edad					
Menor de 25 años	32	214	---	---	14,95%
Entre 25 y 44 años	4.252	47.079	---	---	9,03%
45 o más años	7.027	90.232	---	---	7,79%
Total Beneficiarios extranjeros	7	1.478	---	---	0,47%

TABLAS PROVINCIALES Y MUNICIPALES

CÁDIZ

Municipio	PARO REGISTRADO 2009	CONTRATOS 2009
Total municipio	3.900	54.865
Alcala de los gazules	60	345
Alcala del valle	56	920
Algar	6	87
Algeciras	104	75
Algodonales	56	1.153
Arcos de la frontera	273	4.729
Barbate	137	111
Barrios, los	61	435
Benaocaz	2	8
Bornos	82	720
Bosque, el	2	9
Cadiz	75	782
Castellar de la frontera	37	70
Conil de la frontera	26	253
Chiclana de la frontera	50	157
Chipiona	234	3.003
Espera	25	797
Gastor, el	9	209
Grazalema	2	59
Jerez de la frontera	768	19.021
Jimena de la frontera	106	839
Linea de la concepcion, la	43	90

Municipio	PARO REGISTRADO 2009	CONTRATOS 2009
Medina-sidonia	129	896
Olvera	49	1.855
Paterna de rivera	35	118
Prado del rey	40	334
Puerto de santa maria, el	79	474
Puerto real	51	433
Puerto serrano	78	510
Rota	19	698
San fernando	47	6
Sanlucar de barrameda	605	8.240
San roque	38	70
Setenil de las bodegas	19	980
Tarifa	40	213
Torre-alhaquime	1	103
Trebujena	72	1.119
Ubrique	53	199
Vejer de la frontera	85	1.377
Villaluenga del rosario	0	10
Villamartin	91	2.125
Zahara	6	449
Benalup-casas viejas	105	287
San jose del valle	44	497

TABLAS PROVINCIALES Y MUNICIPALES

CÓRDOBA

SEGURIDAD SOCIAL	31 DE DICIEMBRE DE 2009		VARIACIÓN INTERANUAL RELATIVA		REPRESENTACIÓN PROVINCIAL RESPECTO A ANDALUCÍA
	CÓRDOBA	ANDALUCÍA	CÓRDOBA	ANDALUCIA	
Total de personas afiliadas al Régimen Especial Agrario	77.933	501.214	4,82%	7,40%	15,55%
Hombres afiliados al Regimen Especial Agrario	34.452	221.905	12,61%	15,99%	15,53%
Mujeres afiliadas al Regimen Especial Agrario	43.481	279.309	-0,63%	1,43%	15,57%
Total de personas extranjeras afiliadas al Régimen Especial Agrario	6.488	78.185	36,22%	34,84%	8,30%
Hombres extranjeros afiliados al Regimen Especial Agrario	5.079	48.319	29,05%	28,26%	10,51%
Mujeres extranjeras afiliadas al Regimen Especial Agrario	1.409	29.866	70,36%	47,04%	4,72%

TABLAS PROVINCIALES Y MUNICIPALES

CÓRDOBA

CONTRATOS REGISTRADOS	ACUMULADO 2009		VARIACIÓN INTERANUAL RELATIVA		REPRESENTACIÓN PROVINCIAL RESPECTO A ANDALUCÍA	PESO DEL SECTOR AGRARIO RESPECTO AL TOTAL
	CÓRDOBA	ANDALUCÍA	CÓRDOBA	ANDALUCÍA		
Contratos registrados	201.309	1.563.806	---	---	12,87%	48,52%
Género						
Hombre	115.918	599.016	---	---		49,47%
Mujer	85.391	484.789	---	---		47,30%
Grupo de Edad						
Menor de 25 años	27.788	154.423	---	---	17,99%	35,79%
Entre 25 y 44 años	101.351	595.548	---	---	17,02%	45,01%
45 o más años	72.170	333.834	---	---	21,62%	64,42%
Nivel Formativo						
Sin estudios	40.854	236.513	---	---	17,27%	70,09%
Estudios primarios incompletos	45.900	290.083	---	---	15,82%	68,32%
Estudios secundarios	111.899	545.302	---	---	20,52%	42,33%
Estudios postsecundarios	2.656	11.907	---	---	22,31%	10,60%
Gran Grupo de Ocupación						
Fuerzas Armadas	44	762	---	---	5,77%	38,26%
Dirección de las empresas y de las Administraciones Públicas	14	57	---	---	24,56%	3,04%
Técnicos y profesionales científicos e intelectuales	31	328	---	---	9,45%	0,31%
Técnicos y profesionales de apoyo	96	1.201	---	---	7,99%	0,67%
Empleados de tipo administrativo	280	1.097	---	---	25,52%	1,93%

TABLAS PROVINCIALES Y MUNICIPALES

CÓRDOBA

CONTRATOS REGISTRADOS	ACUMULADO 2009		VARIACIÓN INTERANUAL RELATIVA		REPRESENTACIÓN PROVINCIAL RESPECTO A ANDALUCÍA	PESO DEL SECTOR AGRARIO RESPECTO AL TOTAL
	CÓRDOBA	ANDALUCÍA	CÓRDOBA	ANDALUCÍA		
Contratos registrados	201.309	1.563.806	---	---	12,87%	48,52%
Gran Grupo de Ocupación	146	920	---	---	15,87%	0,29%
Trabajadores cualificados en la agricultura y en la pesca	43.775	265.040	---	---	16,52%	95,84%
Artesanos y trabajadores cualificados de industrias manufactureras, construcción, minería, excepto operadores e instalaciones y maquinaria	138	993	---	---	13,90%	0,31%
Operadores de instalaciones y maquinaria y montadores	5.293	18.967	---	---	27,91%	29,74%
Trabajadores no cualificados	151.492	794.440	---	---	19,07%	69,66%
Tipo de contrato						
Infdefinido	293	2.260	---	---	12,96%	2,50%
Temporal	201.016	1.081.545	---	---	18,59%	49,86%
Contratos registrados a personas extranjeras	7.936	161.079	---	---	4,93%	24,92%

TABLAS PROVINCIALES Y MUNICIPALES

CÓRDOBA

OCUPACIONES MÁS CONTRATADAS EN 2009 (10 PRIMERAS)	ACUMULADO 2009	
	Nº CONTRATOS	% TOTAL
Peones agrícolas	149.419	74,22%
Trabajadores cualificados por cuenta ajena en actividades agrícolas, excepto en huertas, viveros y jardines	41.297	20,51%
Operadores de maquinaria agrícola móvil	5.054	2,51%
Taladores, tronzadores y otros trabajadores forestales	1.189	0,59%
Trabajadores cualificados por cuenta ajena en huertas, viveros y jardines	909	0,45%
Peones de industrias manufactureras	714	0,35%
Peones ganaderos	389	0,19%
Peones agropecuarios	373	0,19%
Peones forestales	329	0,16%
Trabajadores cualificados por cuenta ajena en actividades agropecuarias	194	0,10%

TABLAS PROVINCIALES Y MUNICIPALES

CÓRDOBA

PARO REGISTRADO	31 DE DICIEMBRE DE 2009		VARIACIÓN INTERANUAL RELATIVA		REPRESENTACIÓN PROVINCIAL RESPECTO A ANDALUCÍA	PESO DEL SECTOR AGRARIO RESPECTO AL TOTAL
	CÓRDOBA	ANDALUCÍA	CÓRDOBA	ANDALUCÍA		
Total	4.173	34.816	---	---	11,99%	5,66%
Género						
Hombre	2.213	17.103	---	---	12,94%	6,18%
Mujer	1.960	17.713	---	---	11,07%	5,17%
Grupo de Edad						
Menor de 25 años	556	4.249	---	---	13,09%	6,93%
Entre 25 y 44 años	2.076	18.567	---	---	11,18%	5,16%
45 o más años	1.541	12.000	---	---	12,84%	6,05%
Nivel Formativo						
Sin estudios	115	1.581	---	---	7,27%	12,69%
Estudios primarios incompletos	848	7.843	---	---	10,81%	11,19%
Estudios primarios completos	179	1.761	---	---	10,16%	6,11%
Estudios secundarios	2.828	22.227	---	---	12,72%	5,35%
Estudios postsecundarios	203	1.404			14,46%	2,15%
Gran Grupo de Ocupación						
Fuerzas Armadas	2	28	---	---	7,14%	8,70%
Dirección de las empresas y de las Administraciones Públicas	9	62	---	---	14,52%	2,97%
Técnicos y profesionales científicos e intelectuales	89	574	---	---	15,51%	2,51%
Técnicos y profesionales de apoyo	105	776	---	---	13,53%	2,15%
Empleados de tipo administrativo	151	1.383	---	---	10,92%	1,96%

TABLAS PROVINCIALES Y MUNICIPALES

CÓRDOBA

PARO REGISTRADO	31 DE DICIEMBRE DE 2009		VARIACIÓN INTERANUAL RELATIVA		REPRESENTACIÓN PROVINCIAL RESPECTO A ANDALUCÍA	PESO DEL SECTOR AGRARIO RESPECTO AL TOTAL
	CÁDIZ	ANDALUCÍA	CÁDIZ	ANDALUCIA		
Total	4.045	34.816	---	---	11,62%	6,48%
Trabajadores de los servicios de restauración, personales, protección y vendedores de los comercios	448	4.243	---	---	10,56%	3,33%
Trabajadores cualificados en la agricultura y en la pesca	901	5.569	---	---	16,18%	21,08%
Artesanos y trabajadores cualificados de industrias manufactureras, construcción, minería, excepto operadores e instalaciones y maquinaria	695	4.635	---	---	14,99%	4,59%
Operadores de instalaciones y maquinaria y montadores	205	1.314	---	---	15,60%	4,74%
Trabajadores no cualificados	1.568	16.232	---	---	9,66%	7,81%
Duración de la demanda						
Menos o igual a 3 meses	1.510	12.620	---	---	11,97%	6,83%
De 3 a 6 meses	686	5.458	---	---	12,57%	5,68%
De 6 a 9 meses	362	3.408	---	---	10,62%	4,98%
De 9 a 12 meses	515	3.812	---	---	13,51%	7,46%
Más de 12 meses	1.100	9.518	---	---	11,56%	4,34%
Personas Paradas registradas extranjeras	275	5.677	---	---	4,84%	12,26%

TABLAS PROVINCIALES Y MUNICIPALES

CÓRDOBA

RENTA AGRARIA	AÑO 2009		VARIACIÓN INTERANUAL RELATIVA		REPRESENTACIÓN PROVINCIAL RESPECTO A ANDALUCÍA
	CÓRDOBA	ANDALUCÍA	CÓRDOBA	ANDALUCIA	
Total Beneficiarios	4.173	65.264	---	---	6,39%
Género					
Hombre	2.213	19.974	---	---	11,08%
Mujer	1.960	45.290	---	---	4,33%
Grupo de Edad					
Menor de 25 años	556	6.492	---	---	8,56%
Entre 25 y 44 años	2.076	17.336	---	---	11,98%
45 o más años	1.541	41.436	---	---	3,72%
Total Beneficiarios extranjeros	11	118	---	---	9,32%

TABLAS PROVINCIALES Y MUNICIPALES

CÓRDOBA

SUBSIDIO AGRARIO* <small>* A veces los totales no cuadran, no se ha cambiado nada sino que se respeta lo publicado por SPEE.</small>	AÑO 2009		VARIACIÓN INTERANUAL RELATIVA		REPRESENTACIÓN PROVINCIAL RESPECTO A ANDALUCÍA
	CÓRDOBA	ANDALUCÍA	CÓRDOBA	ANDALUCIA	
Total Beneficiarios	24.698	137.526	---	---	17,96%
Género					
Hombre	7.680	46.730	---	---	16,43%
Mujer	17.019	90.796	---	---	18,74%
Grupo de Edad					
Menor de 25 años	14	214	---	---	6,54%
Entre 25 y 44 años	8.066	47.079	---	---	17,13%
45 o más años	16.619	90.232	---	---	18,42%
Total Beneficiarios extranjeros	31	1.478	---	---	2,10%

TABLAS PROVINCIALES Y MUNICIPALES

CÓRDOBA

Municipio	PARO REGISTRADO 2009	CONTRATOS 2009
Total municipio	4.173	201.309
Adamuz	34	3.883
Aguilar de la frontera	107	9.442
Alcaracejos	11	103
Almedinilla	8	1.170
Almodovar del rio	80	2.467
Añora	7	50
Baena	147	9.112
Belalcazar	22	165
Belmez	9	96
Benameji	39	2.165
Blazquez, los	3	79
Bujalance	75	6.327
Cabra	131	9.983
Cañete de las torres	15	5.225
Carcabuey	16	1.015
Cardeña	8	95
Carlota, la	78	1.915
Carpio, el	46	405
Castro del rio	45	6.159
Conquista	0	15
Cordoba	1.126	23.456
Doña mencia	23	2.694

Municipio	PARO REGISTRADO 2009	CONTRATOS 2009
Dos torres	11	65
Encinas reales	13	813
Espejo	7	2.047
Espiel	8	152
Fernan-nuñez	58	1.011
Fuente la lancha	1	17
Fuente obejuna	25	492
Fuente palmera	62	4.165
Fuente-tojar	7	343
Granjuela, la	3	12
Guadalcazar	4	1.876
Guijo, el	0	7
Hinojosa del duque	25	102
Hornachuelos	38	5.618
Iznajar	21	2.561
Lucena	229	9.722
Luque	14	1.700
Montalban de cordoba	19	7.240
Montemayor	17	1.412
Montilla	139	6.574
Montoro	117	5.231
Monturque	10	1.015
Moriles	22	1.103

TABLAS PROVINCIALES Y MUNICIPALES

CÓRDOBA

Municipio	PARO REGISTRADO 2009	CONTRATOS 2009
Nueva carteya	35	3.693
Obejo	7	198
Palenciana	4	573
Palma del rio	189	16.898
Pedro abad	24	477
Pedroche	8	107
Peñarroya-pueblonuevo	32	38
Posadas	95	3.188
Pozoblanco	90	1.443
Priego de cordoba	109	5.451
Puente genil	277	8.947
Rambla, la	34	3.927
Rute	65	4.340
San sebastian de los ballesteros	7	193
Santaella	43	7.148
Santa eufemia	5	37
Torrecampo	4	6
Valenzuela	3	1.134
Valsequillo	1	12
Victoria, la	5	335
Villa del rio	83	1.237
Villafranca de cordoba	31	609

Municipio	PARO REGISTRADO 2009	CONTRATOS 2009
Villaharta	4	7
Villanueva de cordoba	65	831
Villanueva del duque	5	35
Villanueva del rey	11	87
Villaralto	5	252
Villaviciosa de cordoba	33	372
Viso, el	18	134
Zuheros	1	301

TABLAS PROVINCIALES Y MUNICIPALES

GRANADA

SEGURIDAD SOCIAL	31 DE DICIEMBRE DE 2009		VARIACIÓN INTERANUAL RELATIVA		REPRESENTACIÓN PROVINCIAL RESPECTO A ANDALUCÍA
	GRANADA	ANDALUCÍA	GRANADA	ANDALUCIA	
Total de personas afiliadas al Régimen Especial Agrario	60.026	501.214	0,49%	7,40%	11,98%
Hombres afiliados al Regimen Especial Agrario	23.400	221.905	7,17%	15,99%	10,55%
Mujeres afiliadas al Regimen Especial Agrario	36.626	279.309	-3,36%	1,43%	13,11%
Total de personas extranjeras afiliadas al Régimen Especial Agrario	5.683	78.185	16,61%	34,84%	7,27%
Hombres extranjeros afiliados al Regimen Especial Agrario	3.993	48.319	18,81%	28,26%	8,26%
Mujeres extranjeras afiliadas al Regimen Especial Agrario	1.690	29.866	11,72%	47,04%	5,66%

TABLAS PROVINCIALES Y MUNICIPALES

GRANADA

CONTRATOS REGISTRADOS	ACUMULADO 2009		VARIACIÓN INTERANUAL RELATIVA		REPRESENTACIÓN PROVINCIAL RESPECTO A ANDALUCÍA	PESO DEL SECTOR AGRARIO RESPECTO AL TOTAL
	GRANADA	ANDALUCÍA	GRANADA	ANDALUCÍA		
Contratos registrados	110.330	1.563.806	---	---	7,06%	31,24%
Género						
Hombre	55.572	599.016	---	---		30,10%
Mujer	54.758	484.789	---	---		32,50%
Grupo de Edad						
Menor de 25 años	12.488	154.423	---	---	8,09%	18,59%
Entre 25 y 44 años	58.406	595.548	---	---	9,81%	28,20%
45 o más años	39.436	333.834	---	---	11,81%	50,02%
Nivel Formativo						
Sin estudios	12.604	236.513	---	---	5,33%	49,63%
Estudios primarios incompletos	24.618	290.083	---	---	8,49%	62,61%
Estudios secundarios	71.622	545.302	---	---	13,13%	27,84%
Estudios postsecundarios	1.486	11.907	---	---	12,48%	4,77%
Gran Grupo de Ocupación						
Fuerzas Armadas	272	762	---	---	35,70%	66,34%
Dirección de las empresas y de las Administraciones Públicas	5	57	---	---	8,77%	0,75%
Técnicos y profesionales científicos e intelectuales	26	328	---	---	7,93%	0,19%
Técnicos y profesionales de apoyo	77	1.201	---	---	6,41%	0,37%
Empleados de tipo administrativo	52	1.097	---	---	4,74%	0,25%

TABLAS PROVINCIALES Y MUNICIPALES

GRANADA

CONTRATOS REGISTRADOS	ACUMULADO 2009		VARIACIÓN INTERANUAL RELATIVA		REPRESENTACIÓN PROVINCIAL RESPECTO A ANDALUCÍA	PESO DEL SECTOR AGRARIO RESPECTO AL TOTAL
	GRANADA	ANDALUCÍA	GRANADA	ANDALUCÍA		
Contratos registrados	110.330	1.563.806	---	---	7,06%	31,24%
Gran Grupo de Ocupación	38	920	---	---	4,13%	0,07%
Trabajadores cualificados en la agricultura y en la pesca	31.374	265.040	---	---	11,84%	79,92%
Artesanos y trabajadores cualificados de industrias manufactureras, construcción, minería, excepto operadores e instalaciones y maquinaria	119	993	---	---	11,98%	0,34%
Operadores de instalaciones y maquinaria y montadores	862	18.967	---	---	4,54%	5,32%
Trabajadores no cualificados	77.505	794.440	---	---	9,76%	51,04%
Tipo de contrato						
Infeditado	131	2.260	---	---	5,80%	0,87%
Temporal	110.199	1.081.545	---	---	10,19%	32,60%
Contratos registrados a personas extranjeras	13.440	161.079	---	---	8,34%	32,91%

TABLAS PROVINCIALES Y MUNICIPALES

GRANADA

OCUPACIONES MÁS CONTRATADAS EN 2009 (10 PRIMERAS)	ACUMULADO 2009	
	Nº CONTRATOS	% TOTAL
Peones agrícolas	76.025	68,91%
Trabajadores cualificados por cuenta ajena en actividades agrícolas, excepto en huertas, viveros y jardines	28.560	25,89%
Trabajadores cualificados por cuenta ajena en huertas, viveros y jardines	1.382	1,25%
Taladores, tronzadores y otros trabajadores forestales	995	0,90%
Operadores de maquinaria agrícola móvil	700	0,63%
Peones agropecuarios	691	0,63%
Peones forestales	370	0,34%
Trabajadores cualificados por cuenta ajena en actividades agropecuarias	342	0,31%
Escala básica	272	0,25%
Peones ganaderos	159	0,14%

TABLAS PROVINCIALES Y MUNICIPALES

GRANADA

PARO REGISTRADO	31 DE DICIEMBRE DE 2009		VARIACIÓN INTERANUAL RELATIVA		REPRESENTACIÓN PROVINCIAL RESPECTO A ANDALUCÍA	PESO DEL SECTOR AGRARIO RESPECTO AL TOTAL
	GRANADA	ANDALUCÍA	GRANADA	ANDALUCIA		
Total	3.629	34.816	---	---	10,42%	4,30%
Género						
Hombre	2.080	17.103	---	---	12,16%	4,51%
Mujer	1.549	17.713	---	---	8,74%	4,06%
Grupo de Edad						
Menor de 25 años	412	4.249	---	---	9,70%	4,65%
Entre 25 y 44 años	2.118	18.567	---	---	11,41%	4,15%
45 o más años	1.099	12.000	---	---	9,16%	4,50%
Nivel Formativo						
Sin estudios	132	1.581	---	---	8,35%	14,13%
Estudios primarios incompletos	879	7.843	---	---	11,21%	10,99%
Estudios primarios completos	205	1.761	---	---	11,64%	5,38%
Estudios secundarios	2.225	22.227	---	---	10,01%	3,74%
Estudios postsecundarios	188	1.404			13,39%	1,55%
Gran Grupo de Ocupación						
Fuerzas Armadas	2	28	---	---	7,14%	2,50%
Dirección de las empresas y de las Administraciones Públicas	8	62	---	---	12,90%	2,11%
Técnicos y profesionales científicos e intelectuales	70	574	---	---	12,20%	1,25%
Técnicos y profesionales de apoyo	111	776	---	---	14,30%	1,86%
Empleados de tipo administrativo	151	1.383	---	---	10,92%	1,79%

TABLAS PROVINCIALES Y MUNICIPALES

GRANADA

PARO REGISTRADO	31 DE DICIEMBRE DE 2009		VARIACIÓN INTERANUAL RELATIVA		REPRESENTACIÓN PROVINCIAL RESPECTO A ANDALUCÍA	PESO DEL SECTOR AGRARIO RESPECTO AL TOTAL
	GRANADA	ANDALUCÍA	GRANADA	ANDALUCIA		
Total	4.045	34.816	---	---	11,62%	6,48%
Trabajadores de los servicios de restauración, personales, protección y vendedores de los comercios	434	4.243	---	---	10,23%	2,62%
Trabajadores cualificados en la agricultura y en la pesca	610	5.569	---	---	10,95%	17,98%
Artesanos y trabajadores cualificados de industrias manufactureras, construcción, minería, excepto operadores e instalaciones y maquinaria	557	4.635	---	---	12,02%	3,25%
Operadores de instalaciones y maquinaria y montadores	142	1.314	---	---	10,81%	2,98%
Trabajadores no cualificados	1.544	16.232	---	---	9,51%	7,04%
Duración de la demanda						
Menos o igual a 3 meses	1.251	12.620	---	---	9,91%	4,77%
De 3 a 6 meses	583	5.458	---	---	10,68%	3,90%
De 6 a 9 meses	377	3.408	---	---	11,06%	4,25%
De 9 a 12 meses	567	3.812	---	---	14,87%	6,76%
Más de 12 meses	851	9.518	---	---	8,94%	3,29%
Personas Paradas registradas extranjeras	754	5.677	---	---	13,28%	10,36%

TABLAS PROVINCIALES Y MUNICIPALES

GRANADA

RENTA AGRARIA	AÑO 2009		VARIACIÓN INTERANUAL RELATIVA		REPRESENTACIÓN PROVINCIAL RESPECTO A ANDALUCÍA
	GRANADA	ANDALUCÍA	GRANADA	ANDALUCIA	
Total Beneficiarios	3.629	65.264	---	---	5,56%
Género					
Hombre	2.080	19.974	---	---	10,41%
Mujer	1.549	45.290	---	---	3,42%
Grupo de Edad					
Menor de 25 años	412	6.492	---	---	6,35%
Entre 25 y 44 años	2.118	17.336	---	---	12,22%
45 o más años	1.099	41.436	---	---	2,65%
Total Beneficiarios extranjeros	8	118	---	---	6,78%

TABLAS PROVINCIALES Y MUNICIPALES

GRANADA

SUBSIDIO AGRARIO* <small>* A veces los totales no cuadran, no se ha cambiado nada sino que se respeta lo publicado por SPEE.</small>	AÑO 2009		VARIACIÓN INTERANUAL RELATIVA		REPRESENTACIÓN PROVINCIAL RESPECTO A ANDALUCÍA
	GRANADA	ANDALUCÍA	GRANADA	ANDALUCIA	
Total Beneficiarios	16.798	137.526	---	---	12,21%
Género					
Hombre	5.705	46.730	---	---	12,21%
Mujer	11.093	90.796	---	---	12,22%
Grupo de Edad					
Menor de 25 años	9	214	---	---	4,21%
Entre 25 y 44 años	4.380	47.079	---	---	9,30%
45 o más años	12.409	90.232	---	---	13,75%
Total Beneficiarios extranjeros	42	1.478	---	---	2,84%

TABLAS PROVINCIALES Y MUNICIPALES

GRANADA

Municipio	PARO REGISTRADO 2009	CONTRATOS 2009
Total municipio	3.629	110.330
Agron	3	174
Alamedilla	2	208
Albolote	25	758
Albondon	9	73
Albuñan	1	27
Albuñol	115	1.660
Albuñuelas	3	193
Aldeire	1	110
Alfacar	8	76
Algarinejo	10	1.947
Alhama de granada	69	3.507
Alhendin	8	6
Alicun de ortega	2	105
Almegijar	0	29
Almuñecar	45	828
Alquife	5	0
Arenas del rey	21	642
Armillá	43	35
Atarfe	78	748
Baza	108	1.183
Beas de granada	1	14
Beas de guadix	3	4

Municipio	PARO REGISTRADO 2009	CONTRATOS 2009
Benalua	39	296
Benalua de las villas	4	889
Benamaurel	14	537
Berchules	5	55
Bubion	2	14
Busquistar	3	109
Cacin	6	192
Cadiar	9	151
Cajar	3	11
Calicasas	4	301
Campotejar	8	685
Caniles	29	1.144
Cañar	2	34
Capileira	5	5
Carataunas	1	1
Castaras	0	558
Castillejar	7	398
Castril	10	471
Cenes de la vega	10	5
Cijuela	16	367
Cogollos de guadix	3	76
Cogollos de la vega	13	351
Colomera	10	1.113

TABLAS PROVINCIALES Y MUNICIPALES

GRANADA

Municipio	PARO REGISTRADO 2009	CONTRATOS 2009
Cortes de baza	9	600
Cortes y graena	5	49
Cullar	21	620
Cullar vega	9	110
Chauchina	35	1.083
Chimeneas	7	1.151
Churriana de la vega	30	124
Darro	16	155
Dehesas de guadix	0	102
Deifontes	36	1.125
Diezma	8	43
Dilar	7	37
Dolar	1	554
Dudar	1	29
Durcal	24	684
Escuzar	4	180
Ferreira	0	20
Fonelas	2	276
Freila	9	312
Fuente vaqueros	58	944
Galera	0	111
Gobernador	0	53
Gojar	4	35

Municipio	PARO REGISTRADO 2009	CONTRATOS 2009
Gor	1	81
Gorafe	2	70
Granada	561	7.796
Guadahortuna	17	921
Guadix	74	559
Gualchos	31	656
Güejar sierra	7	82
Güevejar	6	248
Huelago	5	42
Hueneja	6	149
Huescar	61	764
Huetor de santillan	4	40
Huetor tajar	87	3.948
Huetor vega	15	17
Illora	87	6.083
Itrabo	2	41
Iznalloz	106	3.814
Jayena	13	753
Jerez del marquesado	8	79
Jete	4	57
Jun	4	0
Juviles	1	11

TABLAS PROVINCIALES Y MUNICIPALES

GRANADA

Municipio	PARO REGISTRADO 2009	CONTRATOS 2009
Calahorra, la	4	13
Lachar	19	647
Lanjaron	14	69
Lanteira	6	56
Lecrin	2	420
Lentegi	1	33
Lobras	0	13
Loja	177	8.558
Lugros	1	10
Lujar	1	399
Malaha, la	7	69
Maracena	27	94
Marchal	4	14
Moclin	33	2.473
Molvizar	4	198
Monachil	11	91
Montefrio	51	5.798
Montejicar	8	1.325
Montillana	9	1.017
Moraleta de zafayona	13	1.317
Motril	346	9.236
Murtas	19	60
Nigüelas	3	239

Municipio	PARO REGISTRADO 2009	CONTRATOS 2009
Nivar	3	53
Ogijares	13	16
Orce	6	268
Orgiva	26	361
Otivar	8	88
Otura	8	60
Padul	24	271
Pampaneira	2	23
Pedro martinez	4	261
Peligros	16	91
Peza, la	5	16
Pinos genil	1	31
Pinos puente	127	5.003
Piñar	6	601
Policar	1	17
Polopos	10	352
Portugos	2	18
Puebla de don fadrique	19	688
Pulianas	18	30
Purullena	20	555
Quentar	4	8
Rubite	2	108
Salar	17	1.365

TABLAS PROVINCIALES Y MUNICIPALES

GRANADA

Municipio	PARO REGISTRADO 2009	CONTRATOS 2009
Salobreña	34	318
Santa cruz del comercio	4	151
Santa fe	76	1.269
Soportujar	0	1
Sorvilan	4	101
Torre-cardela	5	131
Torvizcon	1	261
Trevelez	2	3
Turon	5	3
Ugijar	13	912
Valor	6	119
Velez de benaudalla	20	173
Ventas de huelma	2	394
Villanueva de las torres	3	104
Villanueva mesia	10	508
Viznar	0	23
Zafarraya	35	2.700
Zubia, la	25	29
Zujar	16	1.796
Taha, la	4	16
Valle, el	2	582
Nevada	7	162

Municipio	PARO REGISTRADO 2009	CONTRATOS 2009
Alpujarra de la sierra	5	179
Gabias, las	33	418
Guajares, los	1	119
Valle del zalabi	3	455
Villamena	2	120
Morelabor	7	81
Pinar, el	5	112
Vegas del genil	28	518
Cuevas del campo	6	661
Zagra	12	780

TABLAS PROVINCIALES Y MUNICIPALES

HUELVA

SEGURIDAD SOCIAL	31 DE DICIEMBRE DE 2009		VARIACIÓN INTERANUAL RELATIVA		REPRESENTACIÓN PROVINCIAL RESPECTO A ANDALUCÍA
	HUELVA	ANDALUCÍA	HUELVA	ANDALUCIA	
Total de personas afiliadas al Régimen Especial Agrario	56.962	501.214	17,90%	7,40%	11,36%
Hombres afiliados al Regimen Especial Agrario	21.648	221.905	16,73%	15,99%	9,76%
Mujeres afiliadas al Regimen Especial Agrario	35.314	279.309	18,63%	1,43%	12,64%
Total de personas extranjeras afiliadas al Régimen Especial Agrario	23.052	78.185	65,78%	34,84%	29,48%
Hombres extranjeros afiliados al Regimen Especial Agrario	8.515	48.319	36,42%	28,26%	17,62%
Mujeres extranjeras afiliadas al Regimen Especial Agrario	14.537	29.866	89,70%	47,04%	48,67%

TABLAS PROVINCIALES Y MUNICIPALES

HUELVA

CONTRATOS REGISTRADOS	ACUMULADO 2009		VARIACIÓN INTERANUAL RELATIVA		REPRESENTACIÓN PROVINCIAL RESPECTO A ANDALUCÍA	PESO DEL SECTOR AGRARIO RESPECTO AL TOTAL
	HUELVA	ANDALUCÍA	HUELVA	ANDALUCÍA		
Contratos registrados	126.360	1.563.806	---	---	8,08%	41,82%
Género						
Hombre	49.830	599.016	---	---		33,31%
Mujer	76.530	484.789	---	---		50,16%
Grupo de Edad						
Menor de 25 años	20.145	154.423	---	---	13,05%	36,35%
Entre 25 y 44 años	83.531	595.548	---	---	14,03%	43,41%
45 o más años	22.684	333.834	---	---	6,79%	41,74%
Nivel Formativo						
Sin estudios	48.853	236.513	---	---	20,66%	67,29%
Estudios primarios incompletos	23.927	290.083	---	---	8,25%	59,92%
Estudios secundarios	52.773	545.302	---	---	9,68%	30,68%
Estudios postsecundarios	807	11.907	---	---	6,78%	4,57%
Gran Grupo de Ocupación						
Fuerzas Armadas		762	---	---	0,00%	0,00%
Dirección de las empresas y de las Administraciones Públicas	11	57	---	---	19,30%	3,49%
Técnicos y profesionales científicos e intelectuales	72	328	---	---	21,95%	1,04%
Técnicos y profesionales de apoyo	235	1.201	---	---	19,57%	2,05%
Empleados de tipo administrativo	170	1.097	---	---	15,50%	1,59%

TABLAS PROVINCIALES Y MUNICIPALES

HUELVA

CONTRATOS REGISTRADOS	ACUMULADO 2009		VARIACIÓN INTERANUAL RELATIVA		REPRESENTACIÓN PROVINCIAL RESPECTO A ANDALUCÍA	PESO DEL SECTOR AGRARIO RESPECTO AL TOTAL
	HUELVA	ANDALUCÍA	HUELVA	ANDALUCÍA		
Contratos registrados	126.360	1.563.806	---	---	8,08%	41,82%
Gran Grupo de Ocupación	79	920	---	---	8,59%	0,21%
Trabajadores cualificados en la agricultura y en la pesca	35.841	265.040	---	---	13,52%	87,36%
Artesanos y trabajadores cualificados de industrias manufactureras, construcción, minería, excepto operadores e instalaciones y maquinaria	148	993	---	---	14,90%	0,46%
Operadores de instalaciones y maquinaria y montadores	1.136	18.967	---	---	5,99%	10,35%
Trabajadores no cualificados	88.668	794.440	---	---	11,16%	58,82%
Tipo de contrato						
Infeditado	353	2.260	---	---	15,62%	4,29%
Temporal	126.007	1.081.545	---	---	11,65%	42,86%
Contratos registrados a personas extranjeras	51.929	161.079	---	---	32,24%	57,50%

TABLAS PROVINCIALES Y MUNICIPALES

HUELVA

OCUPACIONES MÁS CONTRATADAS EN 2009 (10 PRIMERAS)	ACUMULADO 2009	
	Nº CONTRATOS	% TOTAL
Peones agrícolas	85.237	67,46%
Trabajadores cualificados por cuenta ajena en actividades agrícolas, excepto en huertas, viveros y jardines	31.276	24,75%
Peones forestales	2.414	1,91%
Trabajadores cualificados por cuenta ajena en huertas, viveros y jardines	2.292	1,81%
Taladores, tronzadores y otros trabajadores forestales	2.197	1,74%
Operadores de maquinaria agrícola móvil	692	0,55%
Peones de industrias manufactureras	342	0,27%
Otros montadores y ensambladores	322	0,25%
Peones ganaderos	288	0,23%
Peones agropecuarios	203	0,16%

TABLAS PROVINCIALES Y MUNICIPALES

HUELVA

PARO REGISTRADO	31 DE DICIEMBRE DE 2009		VARIACIÓN INTERANUAL RELATIVA		REPRESENTACIÓN PROVINCIAL RESPECTO A ANDALUCÍA	PESO DEL SECTOR AGRARIO RESPECTO AL TOTAL
	HUELVA	ANDALUCÍA	HUELVA	ANDALUCIA		
Total	4.869	34.816	---	---	13,98%	9,75%
Género						
Hombre	1.843	17.103	---	---	10,78%	6,71%
Mujer	3.026	17.713	---	---	17,08%	13,46%
Grupo de Edad						
Menor de 25 años	727	4.249	---	---	17,11%	13,87%
Entre 25 y 44 años	2.765	18.567	---	---	14,89%	9,52%
45 o más años	1.377	12.000	---	---	11,48%	8,79%
Nivel Formativo						
Sin estudios	426	1.581	---	---	26,94%	20,72%
Estudios primarios incompletos	729	7.843	---	---	9,29%	16,56%
Estudios primarios completos	274	1.761	---	---	15,56%	11,51%
Estudios secundarios	3.256	22.227	---	---	14,65%	9,10%
Estudios postsecundarios	184	1.404			13,11%	3,45%
Gran Grupo de Ocupación						
Fuerzas Armadas	7	28	---	---	25,00%	5,38%
Dirección de las empresas y de las Administraciones Públicas	9	62	---	---	14,52%	5,11%
Técnicos y profesionales científicos e intelectuales	65	574	---	---	11,32%	2,93%
Técnicos y profesionales de apoyo	112	776	---	---	14,43%	3,64%
Empleados de tipo administrativo	228	1.383	---	---	16,49%	5,46%

TABLAS PROVINCIALES Y MUNICIPALES

HUELVA

PARO REGISTRADO	31 DE DICIEMBRE DE 2009		VARIACIÓN INTERANUAL RELATIVA		REPRESENTACIÓN PROVINCIAL RESPECTO A ANDALUCÍA	PESO DEL SECTOR AGRARIO RESPECTO AL TOTAL
	HUELVA	ANDALUCÍA	HUELVA	ANDALUCIA		
Total	4.045	34.816	---	---	11,62%	6,48%
Trabajadores de los servicios de restauración, personales, protección y vendedores de los comercios	692	4.243	---	---	16,31%	8,57%
Trabajadores cualificados en la agricultura y en la pesca	1.474	5.569	---	---	26,47%	26,82%
Artesanos y trabajadores cualificados de industrias manufactureras, construcción, minería, excepto operadores e instalaciones y maquinaria	427	4.635	---	---	9,21%	4,26%
Operadores de instalaciones y maquinaria y montadores	110	1.314	---	---	8,37%	5,09%
Trabajadores no cualificados	1.745	16.232	---	---	10,75%	12,11%
Duración de la demanda						
Menos o igual a 3 meses	2.203	12.620	---	---	17,46%	11,71%
De 3 a 6 meses	796	5.458	---	---	14,58%	8,26%
De 6 a 9 meses	579	3.408	---	---	16,99%	11,42%
De 9 a 12 meses	288	3.812	---	---	7,56%	7,18%
Más de 12 meses	1.003	9.518	---	---	10,54%	8,08%
Personas Paradas registradas extranjeras	1.034	5.677	---	---	18,21%	28,87%

TABLAS PROVINCIALES Y MUNICIPALES

HUELVA

RENTA AGRARIA	AÑO 2009		VARIACIÓN INTERANUAL RELATIVA		REPRESENTACIÓN PROVINCIAL RESPECTO A ANDALUCÍA
	HUELVA	ANDALUCÍA	HUELVA	ANDALUCIA	
Total Beneficiarios	4.869	65.264	---	---	7,46%
Género					
Hombre	1.843	19.974	---	---	9,23%
Mujer	3.026	45.290	---	---	6,68%
Grupo de Edad					
Menor de 25 años	727	6.492	---	---	11,20%
Entre 25 y 44 años	2.765	17.336	---	---	15,95%
45 o más años	1.377	41.436	---	---	3,32%
Total Beneficiarios extranjeros	22	118	---	---	18,64%

TABLAS PROVINCIALES Y MUNICIPALES

HUELVA

SUBSIDIO AGRARIO* <small>* A veces los totales no cuadran, no se ha cambiado nada sino que se respeta lo publicado por SPEE.</small>	AÑO 2009		VARIACIÓN INTERANUAL RELATIVA		REPRESENTACIÓN PROVINCIAL RESPECTO A ANDALUCÍA
	HUELVA	ANDALUCÍA	HUELVA	ANDALUCIA	
Total Beneficiarios	11.091	137.526	---	---	8,06%
Género					
Hombre	3.590	46.730	---	---	7,68%
Mujer	7.502	90.796	---	---	8,26%
Grupo de Edad					
Menor de 25 años	31	214	---	---	14,49%
Entre 25 y 44 años	4.701	47.079	---	---	9,99%
45 o más años	6.361	90.232	---	---	7,05%
Total Beneficiarios extranjeros	337	1.478	---	---	22,80%

TABLAS PROVINCIALES Y MUNICIPALES

HUELVA

Municipio	PARO REGISTRADO 2009	CONTRATOS 2009
Total municipio	4.869	126.360
Alajar	2	72
Aljaraque	68	222
Almendro, el	2	97
Almonaster la real	8	277
Almonte	285	18.991
Alosno	38	327
Aracena	32	432
Aroche	11	406
Arroyomolinos de leon	4	43
Ayamonte	139	407
Beas	30	314
Berrocal	0	94
Bollullos par del condado	103	3.834
Bonares	48	3.407
Cabezas rubias	8	195
Cala	2	128
Calañas	66	80
Campillo, el	22	1.402
Campofrio	4	10
Cañaveral de leon	2	62
Cartaya	233	8.779

Municipio	PARO REGISTRADO 2009	CONTRATOS 2009
Castaño del robleado	0	30
Cerro de andevalo, el	19	78
Corteconcepcion	0	38
Cortegana	23	316
Cortelazor	1	6
Cumbres de enmedio	0	13
Cumbres de san bartolome	1	78
Cumbres mayores	5	133
Chucena	9	322
Encinasola	0	317
Escacena del campo	8	212
Fuenteheridos	1	88
Galaroza	3	103
Gibraleon	144	3.997
Granada de rio-tinto, la	0	13
Granado, el	3	1
Higuera de la sierra	5	42
Hinojales	1	46
Hinojos	28	1.878
Huelva	1.334	2.389
Isla cristina	289	5.101
Jabugo	4	32

TABLAS PROVINCIALES Y MUNICIPALES

HUELVA

Municipio	PARO REGISTRADO 2009	CONTRATOS 2009
Lepe	402	10.335
Linares de la sierra	2	13
Lucena del puerto	24	6.603
Manzanilla	9	165
Marines, los	2	30
Minas de riotinto	49	32
Moguer	269	22.549
Nava, la	2	34
Nerva	65	15
Niebla	61	1.241
Palma del condado, la	82	543
Palos de la frontera	173	14.605
Paterna del campo	21	801
Paymogo	21	131
Puebla de guzman	48	181
Puerto moral	0	22
Punta umbria	95	12
Rociana del condado	71	2.647
Rosal de la frontera	23	343
San bartolome de la torre	29	2.567
San juan del puerto	103	329
Sanlucar de gadiana	3	18

Municipio	PARO REGISTRADO 2009	CONTRATOS 2009
San silvestre de guzman	1	169
Santa ana la real	2	23
Santa barbara de casa	12	123
Santa olalla del cala	15	463
Trigueros	69	148
Valdelarco	1	104
Valverde del camino	117	494
Villablanca	27	1.181
Villalba del alcor	29	183
Villanueva de las cruces	2	11
Villanueva de los castillejos	16	3.103
Villarrasa	18	2.041
Zalamea la real	20	72
Zufre	1	217

TABLAS PROVINCIALES Y MUNICIPALES

JAÉN

SEGURIDAD SOCIAL	31 DE DICIEMBRE DE 2009		VARIACIÓN INTERANUAL RELATIVA		REPRESENTACIÓN PROVINCIAL RESPECTO A ANDALUCÍA
	JAÉN	ANDALUCÍA	JAÉN	ANDALUCIA	
Total de personas afiliadas al Régimen Especial Agrario	82.382	501.214	25,34%	7,40%	16,44%
Hombres afiliados al Regimen Especial Agrario	44.965	221.905	46,20%	15,99%	20,26%
Mujeres afiliadas al Regimen Especial Agrario	37.417	279.309	6,99%	1,43%	13,40%
Total de personas extranjeras afiliadas al Régimen Especial Agrario	5.087	78.185	51,22%	34,84%	6,51%
Hombres extranjeros afiliados al Regimen Especial Agrario	4.225	48.319	51,42%	28,26%	8,74%
Mujeres extranjeras afiliadas al Regimen Especial Agrario	862	29.866	50,21%	47,04%	2,89%

TABLAS PROVINCIALES Y MUNICIPALES

JAÉN

CONTRATOS REGISTRADOS	ACUMULADO 2009		VARIACIÓN INTERANUAL RELATIVA		REPRESENTACIÓN PROVINCIAL RESPECTO A ANDALUCÍA	PESO DEL SECTOR AGRARIO RESPECTO AL TOTAL
	JAÉN	ANDALUCÍA	JAÉN	ANDALUCÍA		
Contratos registrados	266.239	1.563.806	---	---	17,03%	61,25%
Género						
Hombre	183.654	599.016	---	---		65,43%
Mujer	82.585	484.789	---	---		53,64%
Grupo de Edad						
Menor de 25 años	43.176	154.423	---	---	27,96%	56,63%
Entre 25 y 44 años	145.022	595.548	---	---	24,35%	59,49%
45 o más años	78.041	333.834	---	---	23,38%	68,07%
Nivel Formativo						
Sin estudios	50.647	236.513	---	---	21,41%	72,12%
Estudios primarios incompletos	74.683	290.083	---	---	25,75%	78,73%
Estudios secundarios	138.072	545.302	---	---	25,32%	55,13%
Estudios postsecundarios	2.837	11.907	---	---	23,83%	14,82%
Gran Grupo de Ocupación						
Fuerzas Armadas	401	762	---	---	52,62%	92,61%
Dirección de las empresas y de las Administraciones Públicas	2	57	---	---	3,51%	0,51%
Técnicos y profesionales científicos e intelectuales	10	328	---	---	3,05%	0,13%
Técnicos y profesionales de apoyo	71	1.201	---	---	5,91%	0,76%
Empleados de tipo administrativo	46	1.097	---	---	4,19%	0,44%

TABLAS PROVINCIALES Y MUNICIPALES

JAÉN

CONTRATOS REGISTRADOS	ACUMULADO 2009		VARIACIÓN INTERANUAL RELATIVA		REPRESENTACIÓN PROVINCIAL RESPECTO A ANDALUCÍA	PESO DEL SECTOR AGRARIO RESPECTO AL TOTAL
	JAÉN	ANDALUCÍA	JAÉN	ANDALUCÍA		
Contratos registrados	266.239	1.563.806	---	---	17,03%	61,25%
Gran Grupo de Ocupación	182	920	---	---	19,78%	0,54%
Trabajadores cualificados en la agricultura y en la pesca	103.835	265.040	---	---	39,18%	93,89%
Artesanos y trabajadores cualificados de industrias manufactureras, construcción, minería, excepto operadores e instalaciones y maquinaria	112	993	---	---	11,28%	0,30%
Operadores de instalaciones y maquinaria y montadores	6.800	18.967	---	---	35,85%	35,40%
Trabajadores no cualificados	154.780	794.440	---	---	19,48%	75,50%
Tipo de contrato						
Indefinido	211	2.260	---	---	9,34%	2,22%
Temporal	266.028	1.081.545	---	---	24,60%	62,57%
Contratos registrados a personas extranjeras	5.047	161.079	---	---	3,13%	9,95%

TABLAS PROVINCIALES Y MUNICIPALES

JAÉN

OCUPACIONES MÁS CONTRATADAS EN 2009 (10 PRIMERAS)	ACUMULADO 2009	
	Nº CONTRATOS	% TOTAL
Peones agrícolas	144.440	54,25%
Trabajadores cualificados por cuenta ajena en actividades agrícolas, excepto en huertas, viveros y jardines	95.799	35,98%
Peones agropecuarios	9.046	3,40%
Operadores de maquinaria agrícola móvil	6.701	2,52%
Trabajadores cualificados por cuenta ajena en actividades agropecuarias	6.359	2,39%
Taladores, tronzadores y otros trabajadores forestales	1.519	0,57%
Peones forestales	921	0,35%
Escala básica	401	0,15%
Peones ganaderos	146	0,05%
Otros diversos trabajadores de los servicios de protección y seguridad	115	0,04%

TABLAS PROVINCIALES Y MUNICIPALES

JAÉN

PARO REGISTRADO	31 DE DICIEMBRE DE 2009		VARIACIÓN INTERANUAL RELATIVA		REPRESENTACIÓN PROVINCIAL RESPECTO A ANDALUCÍA	PESO DEL SECTOR AGRARIO RESPECTO AL TOTAL
	JAÉN	ANDALUCÍA	JAÉN	ANDALUCIA		
Total	5.261	34.816	---	---	15,11%	12,11%
Género						
Hombre	2.838	17.103	---	---	16,59%	15,81%
Mujer	2.423	17.713	---	---	13,68%	9,50%
Grupo de Edad						
Menor de 25 años	626	4.249	---	---	14,73%	13,52%
Entre 25 y 44 años	2.743	18.567	---	---	14,77%	11,33%
45 o más años	1.892	12.000	---	---	15,77%	12,96%
Nivel Formativo						
Sin estudios	79	1.581	---	---	5,00%	18,72%
Estudios primarios incompletos	953	7.843	---	---	12,15%	22,79%
Estudios primarios completos	249	1.761	---	---	14,14%	12,29%
Estudios secundarios	3.726	22.227	---	---	16,76%	11,94%
Estudios postsecundarios	254	1.404			18,09%	4,54%
Gran Grupo de Ocupación						
Fuerzas Armadas	3	28	---	---	10,71%	13,04%
Dirección de las empresas y de las Administraciones Públicas	3	62	---	---	4,84%	2,31%
Técnicos y profesionales científicos e intelectuales	100	574	---	---	17,42%	4,15%
Técnicos y profesionales de apoyo	146	776	---	---	18,81%	5,69%
Empleados de tipo administrativo	221	1.383	---	---	15,98%	4,81%

TABLAS PROVINCIALES Y MUNICIPALES

JAÉN

PARO REGISTRADO	31 DE DICIEMBRE DE 2009		VARIACIÓN INTERANUAL RELATIVA		REPRESENTACIÓN PROVINCIAL RESPECTO A ANDALUCÍA	PESO DEL SECTOR AGRARIO RESPECTO AL TOTAL
	JAÉN	ANDALUCÍA	JAÉN	ANDALUCIA		
Total	4.045	34.816	---	---	11,62%	6,48%
Trabajadores de los servicios de restauración, personales, protección y vendedores de los comercios	742	4.243	---	---	17,49%	7,93%
Trabajadores cualificados en la agricultura y en la pesca	315	5.569	---	---	5,66%	30,38%
Artesanos y trabajadores cualificados de industrias manufactureras, construcción, minería, excepto operadores e instalaciones y maquinaria	917	4.635	---	---	19,78%	13,71%
Operadores de instalaciones y maquinaria y montadores	367	1.314	---	---	27,93%	11,75%
Trabajadores no cualificados	2.447	16.232	---	---	15,08%	18,10%
Duración de la demanda						
Menos o igual a 3 meses	1.904	12.620	---	---	15,09%	14,03%
De 3 a 6 meses	671	5.458	---	---	12,29%	9,72%
De 6 a 9 meses	409	3.408	---	---	12,00%	9,70%
De 9 a 12 meses	966	3.812	---	---	25,34%	21,04%
Más de 12 meses	1.311	9.518	---	---	13,77%	9,26%
Personas Paradas registradas extranjeras	324	5.677	---	---	5,71%	20,58%

TABLAS PROVINCIALES Y MUNICIPALES

JAÉN

RENTA AGRARIA	AÑO 2009		VARIACIÓN INTERANUAL RELATIVA		REPRESENTACIÓN PROVINCIAL RESPECTO A ANDALUCÍA
	JAÉN	ANDALUCÍA	JAÉN	ANDALUCIA	
Total Beneficiarios	5.261	65.264	---	---	8,06%
Género					
Hombre	2.838	19.974	---	---	14,21%
Mujer	2.423	45.290	---	---	5,35%
Grupo de Edad					
Menor de 25 años	626	6.492	---	---	9,64%
Entre 25 y 44 años	2.743	17.336	---	---	15,82%
45 o más años	1.892	41.436	---	---	4,57%
Total Beneficiarios extranjeros	19	118	---	---	16,10%

TABLAS PROVINCIALES Y MUNICIPALES

JAÉN

SUBSIDIO AGRARIO* <small>* A veces los totales no cuadran, no se ha cambiado nada sino que se respeta lo publicado por SPEE.</small>	AÑO 2009		VARIACIÓN INTERANUAL RELATIVA		REPRESENTACIÓN PROVINCIAL RESPECTO A ANDALUCÍA
	JAÉN	ANDALUCÍA	JAÉN	ANDALUCIA	
Total Beneficiarios	19.975	137.526	---	---	14,52%
Género					
Hombre	7.416	46.730	---	---	15,87%
Mujer	12.559	90.796	---	---	13,83%
Grupo de Edad					
Menor de 25 años	41	214	---	---	19,16%
Entre 25 y 44 años	7.168	47.079	---	---	15,23%
45 o más años	12.765	90.232	---	---	14,15%
Total Beneficiarios extranjeros	286	1.478	---	---	19,35%

TABLAS PROVINCIALES Y MUNICIPALES

JAÉN

Municipio	PARO REGISTRADO 2009	CONTRATOS 2009
Total municipio	5.261	266.239
Albanchez de magina	6	508
Alcala la real	155	9.505
Alcaudete	77	7.572
Aldeaquemada	2	29
Andujar	394	6.780
Arjona	35	7.429
Arjonilla	7	2.670
Arquillos	31	997
Baeza	105	6.553
Bailen	329	3.785
Baños de la encina	62	844
Beas de segura	58	7.347
Begijar	19	1.024
Belmez de la moraleda	9	777
Benatae	0	418
Cabra del santo cristo	14	1.067
Cambil	10	1.134
Campillo de arenas	21	1.405
Canena	12	1.757
Carboneros	15	89
Carolina, la	269	407
Castellar	12	6.845

Municipio	PARO REGISTRADO 2009	CONTRATOS 2009
Castillo de locubin	31	2.123
Cazalilla	17	914
Cazorla	56	3.654
Chiclana de segura	2	2.078
Chilluevar	7	1.896
Escañuela	5	581
Espeluy	11	356
Frailas	8	892
Fuensanta de martos	19	1.500
Fuerte del rey	13	953
Genave	4	504
Guardia de jaen, la	13	268
Guarroman	80	499
Lahiguera	15	2.429
Higuera de calatrava	5	402
Hinojares	1	5
Hornos	1	602
Huelma	30	2.200
Huesa	11	242
Ibros	24	1.405
Iruela, la	9	879
Iznatoraf	5	1.881
Jabalquinto	27	1.885

TABLAS PROVINCIALES Y MUNICIPALES

JAÉN

Municipio	PARO REGISTRADO 2009	CONTRATOS 2009
Jaen	519	18.138
Jamilena	23	2.412
Jimena	3	909
Jodar	65	5.304
Larva	1	229
Linares	586	3.092
Lopera	20	3.501
Lupion	7	446
Mancha real	54	4.462
Marmolejo	73	3.098
Martos	221	10.950
Mengibar	122	1.371
Montizon	13	2.538
Navas de san juan	16	6.449
Noalejo	4	959
Orcera	15	640
Peal de becerro	29	2.907
Pegalajar	23	498
Porcuna	26	9.725
Pozo alcon	51	781
Puente de genave	22	1.029
Puerta de segura, la	26	1.517
Quesada	27	2.193

Municipio	PARO REGISTRADO 2009	CONTRATOS 2009
Rus	38	986
Sabiote	44	2.992
Santa elena	15	109
Santiago de calatrava	2	1.908
Santisteban del puerto	32	3.970
Santo tome	15	2.862
Segura de la sierra	6	1.112
Siles	14	614
Sorihuela del guadalimar	12	1.153
Torreblascopedro	16	871
Torre del campo	124	5.588
Torredonjimeno	100	6.651
Torreperogil	159	3.809
Torres	8	630
Torres de albanchez	2	671
Ubeda	355	11.394
Valdepeñas de jaen	19	847
Vilches	61	1.260
Villacarrillo	64	14.811
Villanueva de la reina	17	2.284
Villanueva del arzobispo	69	8.863
Villardompardo	5	577

TABLAS PROVINCIALES Y MUNICIPALES

JAÉN

Municipio	PARO REGISTRADO 2009	CONTRATOS 2009
Villares, los	25	2.567
Villarodrigo	0	194
Carcheles	7	517
Bedmar y garciez	16	2.254
Villatorres	25	3.940
Santiago-pontones	8	331
Arroyo del ojanco	21	2.236

TABLAS PROVINCIALES Y MUNICIPALES

MÁLAGA

SEGURIDAD SOCIAL	31 DE DICIEMBRE DE 2009		VARIACIÓN INTERANUAL RELATIVA		REPRESENTACIÓN PROVINCIAL RESPECTO A ANDALUCÍA
	MÁLAGA	ANDALUCÍA	MÁLAGA	ANDALUCIA	
Total de personas afiliadas al Régimen Especial Agrario	38.267	501.214	3,05%	7,40%	7,63%
Hombres afiliados al Regimen Especial Agrario	14.604	221.905	11,95%	15,99%	6,58%
Mujeres afiliadas al Regimen Especial Agrario	23.663	279.309	-1,77%	1,43%	8,47%
Total de personas extranjeras afiliadas al Régimen Especial Agrario	3.232	78.185	52,08%	34,84%	4,13%
Hombres extranjeros afiliados al Regimen Especial Agrario	2.474	48.319	49,60%	28,26%	5,12%
Mujeres extranjeras afiliadas al Regimen Especial Agrario	757	29.866	60,78%	47,04%	2,54%

TABLAS PROVINCIALES Y MUNICIPALES

MÁLAGA

CONTRATOS REGISTRADOS	ACUMULADO 2009		VARIACIÓN INTERANUAL RELATIVA		REPRESENTACIÓN PROVINCIAL RESPECTO A ANDALUCÍA	PESO DEL SECTOR AGRARIO RESPECTO AL TOTAL
	MÁLAGA	ANDALUCÍA	MÁLAGA	ANDALUCÍA		
Contratos registrados	68.446	1.563.806	---	---	4,38%	13,22%
Género						
Hombre	34.735	599.016	---	---		13,02%
Mujer	33.711	484.789	---	---		13,43%
Grupo de Edad						
Menor de 25 años	7.720	154.423	---	---	5,00%	7,09%
Entre 25 y 44 años	34.673	595.548	---	---	5,82%	11,20%
45 o más años	26.053	333.834	---	---	7,80%	26,21%
Nivel Formativo						
Sin estudios	12.813	236.513	---	---	5,42%	28,51%
Estudios primarios incompletos	25.474	290.083	---	---	8,78%	41,05%
Estudios secundarios	29.535	545.302	---	---	5,42%	8,09%
Estudios postsecundarios	624	11.907	---	---	5,24%	1,36%
Gran Grupo de Ocupación						
Fuerzas Armadas	1	762	---	---	0,13%	3,03%
Dirección de las empresas y de las Administraciones Públicas	4	57	---	---	7,02%	0,27%
Técnicos y profesionales científicos e intelectuales	9	328	---	---	2,74%	0,04%
Técnicos y profesionales de apoyo	30	1.201	---	---	2,50%	0,08%
Empleados de tipo administrativo	26	1.097	---	---	2,37%	0,06%

TABLAS PROVINCIALES Y MUNICIPALES

MÁLAGA

CONTRATOS REGISTRADOS	ACUMULADO 2009		VARIACIÓN INTERANUAL RELATIVA		REPRESENTACIÓN PROVINCIAL RESPECTO A ANDALUCÍA	PESO DEL SECTOR AGRARIO RESPECTO AL TOTAL
	MÁLAGA	ANDALUCÍA	MÁLAGA	ANDALUCÍA		
Contratos registrados	68.446	1.563.806	---	---	4,38%	13,22%
Gran Grupo de Ocupación	71	920	---	---	7,72%	0,05%
Trabajadores cualificados en la agricultura y en la pesca	15.620	265.040	---	---	5,89%	62,38%
Artesanos y trabajadores cualificados de industrias manufactureras, construcción, minería, excepto operadores e instalaciones y maquinaria	59	993	---	---	5,94%	0,09%
Operadores de instalaciones y maquinaria y montadores	662	18.967	---	---	3,49%	2,97%
Trabajadores no cualificados	51.964	794.440	---	---	6,54%	29,47%
Tipo de contrato						
Infeditado	229	2.260	---	---	10,13%	0,62%
Temporal	68.217	1.081.545	---	---	6,31%	14,18%
Contratos registrados a personas extranjeras	31.089	161.079	---	---	19,30%	41,93%

TABLAS PROVINCIALES Y MUNICIPALES

MÁLAGA

OCUPACIONES MÁS CONTRATADAS EN 2009 (10 PRIMERAS)	ACUMULADO 2009	
	Nº CONTRATOS	% TOTAL
Peones agrícolas	51.045	74,58%
Trabajadores cualificados por cuenta ajena en actividades agrícolas, excepto en huertas, viveros y jardines	13.968	20,41%
Taladores, tronzadores y otros trabajadores forestales	1.272	1,86%
Operadores de maquinaria agrícola móvil	605	0,88%
Peones forestales	576	0,84%
Trabajadores cualificados por cuenta ajena en huertas, viveros y jardines	305	0,45%
Peones agropecuarios	125	0,18%
Peones ganaderos	114	0,17%
Otros diversos trabajadores de los servicios de protección y seguridad	35	0,05%
Vigilantes, guardianes y asimilados	35	0,05%

TABLAS PROVINCIALES Y MUNICIPALES

MÁLAGA

PARO REGISTRADO	31 DE DICIEMBRE DE 2009		VARIACIÓN INTERANUAL RELATIVA		REPRESENTACIÓN PROVINCIAL RESPECTO A ANDALUCÍA	PESO DEL SECTOR AGRARIO RESPECTO AL TOTAL
	MÁLAGA	ANDALUCÍA	MÁLAGA	ANDALUCIA		
Total	2.128	34.816	---	---	6,11%	1,25%
Género						
Hombre	1.290	17.103	---	---	7,54%	1,44%
Mujer	838	17.713	---	---	4,73%	1,04%
Grupo de Edad						
Menor de 25 años	218	4.249	---	---	5,13%	1,38%
Entre 25 y 44 años	1.148	18.567	---	---	6,18%	1,19%
45 o más años	762	12.000	---	---	6,35%	1,31%
Nivel Formativo						
Sin estudios	64	1.581	---	---	4,05%	3,27%
Estudios primarios incompletos	551	7.843	---	---	7,03%	2,01%
Estudios primarios completos	131	1.761	---	---	7,44%	1,29%
Estudios secundarios	1.285	22.227	---	---	5,78%	1,11%
Estudios postsecundarios	97	1.404			6,91%	0,64%
Gran Grupo de Ocupación						
Fuerzas Armadas	2	28	---	---	7,14%	2,70%
Dirección de las empresas y de las Administraciones Públicas	8	62	---	---	12,90%	0,63%
Técnicos y profesionales científicos e intelectuales	36	574	---	---	6,27%	0,54%
Técnicos y profesionales de apoyo	58	776	---	---	7,47%	0,55%
Empleados de tipo administrativo	99	1.383	---	---	7,16%	0,53%

TABLAS PROVINCIALES Y MUNICIPALES

MÁLAGA

PARO REGISTRADO	31 DE DICIEMBRE DE 2009		VARIACIÓN INTERANUAL RELATIVA		REPRESENTACIÓN PROVINCIAL RESPECTO A ANDALUCÍA	PESO DEL SECTOR AGRARIO RESPECTO AL TOTAL
	MÁLAGA	ANDALUCÍA	MÁLAGA	ANDALUCIA		
Total	4.045	34.816	---	---	11,62%	6,48%
Trabajadores de los servicios de restauración, personales, protección y vendedores de los comercios	272	4.243	---	---	6,41%	0,73%
Trabajadores cualificados en la agricultura y en la pesca	257	5.569	---	---	4,61%	7,16%
Artisanos y trabajadores cualificados de industrias manufactureras, construcción, minería, excepto operadores e instalaciones y maquinaria	343	4.635	---	---	7,40%	1,04%
Operadores de instalaciones y maquinaria y montadores	99	1.314	---	---	7,53%	1,07%
Trabajadores no cualificados	954	16.232	---	---	5,88%	1,90%
Duración de la demanda						
Menos o igual a 3 meses	711	12.620	---	---	5,63%	1,41%
De 3 a 6 meses	328	5.458	---	---	6,01%	1,16%
De 6 a 9 meses	220	3.408	---	---	6,46%	1,25%
De 9 a 12 meses	255	3.812	---	---	6,69%	1,49%
Más de 12 meses	614	9.518	---	---	6,45%	1,07%
Personas Paradas registradas extranjeras	450	5.677	---	---	7,93%	1,96%

TABLAS PROVINCIALES Y MUNICIPALES

MÁLAGA

RENTA AGRARIA	AÑO 2009		VARIACIÓN INTERANUAL RELATIVA		REPRESENTACIÓN PROVINCIAL RESPECTO A ANDALUCÍA
	MÁLAGA	ANDALUCÍA	MÁLAGA	ANDALUCIA	
Total Beneficiarios	2.128	65.264	---	---	3,26%
Género					
Hombre	1.290	19.974	---	---	6,46%
Mujer	838	45.290	---	---	1,85%
Grupo de Edad					
Menor de 25 años	218	6.492	---	---	3,36%
Entre 25 y 44 años	1.148	17.336	---	---	6,62%
45 o más años	762	41.436	---	---	1,84%
Total Beneficiarios extranjeros	3	118	---	---	2,54%

TABLAS PROVINCIALES Y MUNICIPALES

MÁLAGA

SUBSIDIO AGRARIO* <small>* A veces los totales no cuadran, no se ha cambiado nada sino que se respeta lo publicado por SPEE.</small>	AÑO 2009		VARIACIÓN INTERANUAL RELATIVA		REPRESENTACIÓN PROVINCIAL RESPECTO A ANDALUCÍA
	MÁLAGA	ANDALUCÍA	MÁLAGA	ANDALUCIA	
Total Beneficiarios	11.920	137.526	---	---	8,67%
Género					
Hombre	3.943	46.730	---	---	8,44%
Mujer	7.977	90.796	---	---	8,79%
Grupo de Edad					
Menor de 25 años	7	214	---	---	3,27%
Entre 25 y 44 años	3.238	47.079	---	---	6,88%
45 o más años	8.673	90.232	---	---	9,61%
Total Beneficiarios extranjeros	26	1.478	---	---	1,76%

TABLAS PROVINCIALES Y MUNICIPALES

MÁLAGA

Municipio	PARO REGISTRADO 2009	CONTRATOS 2009
Total municipio	2.128	68.446
Alameda	53	3.062
Alcaucin	10	131
Alfarnate	17	453
Alfarnatejo	1	20
Algarrobo	12	983
Algatocin	4	27
Alhaurin de la torre	23	855
Alhaurin el grande	28	106
Almachar	4	184
Almargen	18	451
Almogía	10	114
Alora	25	435
Alozaina	7	213
Alpandeire	0	1
Antequera	150	12.386
Archez	2	71
Archidona	37	3.112
Ardales	12	212
Arenas	2	438
Arriate	12	49
Atajate	0	0
Benadalid	0	46

Municipio	PARO REGISTRADO 2009	CONTRATOS 2009
Benahavis	1	17
Benalauria	1	48
Benalmadena	43	24
Benamargosa	1	294
Benamocarra	7	691
Benaolan	2	109
Benarraba	2	89
Borge, el	4	117
Burgo, el	20	1.198
Campillos	60	2.474
Canillas de aceituno	10	142
Canillas de albaida	4	158
Cañete la real	16	549
Carratraca	0	24
Cartajima	0	24
Cartama	46	812
Casabermeja	3	237
Casarabonela	2	104
Casares	5	305
Coin	28	249
Colmenar	7	393
Comares	1	125
Competa	8	267

TABLAS PROVINCIALES Y MUNICIPALES

MÁLAGA

Municipio	PARO REGISTRADO 2009	CONTRATOS 2009
Cortes de la frontera	26	236
Cuevas bajas	9	314
Cuevas del becerro	10	361
Cuevas de san marcos	24	841
Cutar	1	56
Estepona	60	155
Farajan	1	17
Frigiliana	5	58
Fuengirola	41	31
Fuente de piedra	8	1.924
Gaucin	5	68
Genalguacil	3	39
Guaro	0	17
Humilladero	19	864
Igualeja	2	821
Istan	2	8
Iznate	1	203
Jimera de libar	0	7
Jubrique	1	93
Juzcar	1	12
Macharaviaya	0	77
Malaga	456	3.569
Manilva	25	13

Municipio	PARO REGISTRADO 2009	CONTRATOS 2009
Marbella	99	254
Mijas	41	93
Moclinejo	1	148
Mollina	17	2.012
Monda	3	51
Montejaque	3	46
Nerja	17	81
Ojen	2	5
Parauta	2	20
Periana	5	700
Pizarra	19	260
Pujerra	1	81
Rincon de la victoria	30	52
Riogordo	5	601
Ronda	73	2.395
Salares	1	5
Sayalonga	1	190
Sedella	4	53
Sierra de yeguas	24	2.707
Teba	32	1.393
Tolox	5	194
Torrox	28	810
Totalan	3	70

TABLAS PROVINCIALES Y MUNICIPALES

MÁLAGA

Municipio	PARO REGISTRADO 2009	CONTRATOS 2009
Valle de abdalajis	6	203
Velez-malaga	175	6.224
Villanueva de algaidas	23	3.396
Villanueva del rosario	21	1.099
Villanueva del trabuco	36	2.308
Villanueva de tapia	3	961
Viñuela	3	200
Yunquera	13	142
Torremolinos	34	109

TABLAS PROVINCIALES Y MUNICIPALES

SEVILLA

SEGURIDAD SOCIAL	31 DE DICIEMBRE DE 2009		VARIACIÓN INTERANUAL RELATIVA		REPRESENTACIÓN PROVINCIAL RESPECTO A ANDALUCÍA
	SEVILLA	ANDALUCÍA	SEVILLA	ANDALUCIA	
Total de personas afiliadas al Régimen Especial Agrario	109.088	501.214	2,02%	7,40%	21,76%
Hombres afiliados al Regimen Especial Agrario	42.541	221.905	8,67%	15,99%	19,17%
Mujeres afiliadas al Regimen Especial Agrario	66.547	279.309	-1,81%	1,43%	23,83%
Total de personas extranjeras afiliadas al Régimen Especial Agrario	6.661	78.185	75,11%	34,84%	8,52%
Hombres extranjeros afiliados al Regimen Especial Agrario	4.437	48.319	76,19%	28,26%	9,18%
Mujeres extranjeras afiliadas al Regimen Especial Agrario	2.225	29.866	73,00%	47,04%	7,45%

TABLAS PROVINCIALES Y MUNICIPALES

SEVILLA

CONTRATOS REGISTRADOS	ACUMULADO 2009		VARIACIÓN INTERANUAL RELATIVA		REPRESENTACIÓN PROVINCIAL RESPECTO A ANDALUCÍA	PESO DEL SECTOR AGRARIO RESPECTO AL TOTAL
	SEVILLA	ANDALUCÍA	SEVILLA	ANDALUCÍA		
Contratos registrados	200.754	1.563.806	---	---	12,84%	25,25%
Género						
Hombre	95.157	599.016	---	---		22,05%
Mujer	105.597	484.789	---	---		29,06%
Grupo de Edad						
Menor de 25 años	27.761	154.423	---	---	17,98%	16,01%
Entre 25 y 44 años	107.384	595.548	---	---	18,03%	22,90%
45 o más años	65.609	333.834	---	---	19,65%	42,96%
Nivel Formativo						
Sin estudios	36.078	236.513	---	---	15,25%	40,44%
Estudios primarios incompletos	58.887	290.083	---	---	20,30%	54,10%
Estudios secundarios	103.368	545.302	---	---	18,96%	19,94%
Estudios postsecundarios	2.421	11.907	---	---	20,33%	3,08%
Gran Grupo de Ocupación						
Fuerzas Armadas	34	762	---	---	4,46%	3,91%
Dirección de las empresas y de las Administraciones Públicas	10	57	---	---	17,54%	0,47%
Técnicos y profesionales científicos e intelectuales	87	328	---	---	26,52%	0,25%
Técnicos y profesionales de apoyo	262	1.201	---	---	21,82%	0,52%
Empleados de tipo administrativo	260	1.097	---	---	23,70%	0,48%

TABLAS PROVINCIALES Y MUNICIPALES

SEVILLA

CONTRATOS REGISTRADOS	ACUMULADO 2009		VARIACIÓN INTERANUAL RELATIVA		REPRESENTACIÓN PROVINCIAL RESPECTO A ANDALUCÍA	PESO DEL SECTOR AGRARIO RESPECTO AL TOTAL
	SEVILLA	ANDALUCÍA	SEVILLA	ANDALUCÍA		
Contratos registrados	200.754	1.563.806	---	---	12,84%	25,25%
Gran Grupo de Ocupación	200	920	---	---	21,74%	0,16%
Trabajadores cualificados en la agricultura y en la pesca	9.933	265.040	---	---	3,75%	68,10%
Artesanos y trabajadores cualificados de industrias manufactureras, construcción, minería, excepto operadores e instalaciones y maquinaria	168	993	---	---	16,92%	0,14%
Operadores de instalaciones y maquinaria y montadores	2.307	18.967	---	---	12,16%	6,24%
Trabajadores no cualificados	187.493	794.440	---	---	23,60%	52,86%
Tipo de contrato						
Infeditado	408	2.260	---	---	18,05%	1,04%
Temporal	200.346	1.081.545	---	---	18,52%	26,50%
Contratos registrados a personas extranjeras	16.415	161.079	---	---	10,19%	36,43%

TABLAS PROVINCIALES Y MUNICIPALES

SEVILLA

OCUPACIONES MÁS CONTRATADAS EN 2009 (10 PRIMERAS)	ACUMULADO 2009	
	Nº CONTRATOS	% TOTAL
Peones agrícolas	177.834	88,58%
Trabajadores cualificados por cuenta ajena en actividades agrícolas, excepto en huertas, viveros y jardines	6.973	3,47%
Peones agropecuarios	5.993	2,99%
Operadores de maquinaria agrícola móvil	2.070	1,03%
Peones del transporte y descargadores	941	0,47%
Trabajadores cualificados por cuenta ajena en actividades agropecuarias	915	0,46%
Trabajadores cualificados por cuenta ajena en huertas, viveros y jardines	906	0,45%
Peones ganaderos	891	0,44%
Taladores, tronzadores y otros trabajadores forestales	798	0,40%
Peones de industrias manufactureras	562	0,28%

TABLAS PROVINCIALES Y MUNICIPALES

SEVILLA

PARO REGISTRADO	31 DE DICIEMBRE DE 2009		VARIACIÓN INTERANUAL RELATIVA		REPRESENTACIÓN PROVINCIAL RESPECTO A ANDALUCÍA	PESO DEL SECTOR AGRARIO RESPECTO AL TOTAL
	SEVILLA	ANDALUCÍA	SEVILLA	ANDALUCIA		
Total	6.811	34.816	---	---	19,56%	3,42%
Género						
Hombre	2.730	17.103	---	---	15,96%	2,74%
Mujer	4.081	17.713	---	---	23,04%	4,10%
Grupo de Edad						
Menor de 25 años	785	4.249	---	---	18,47%	3,90%
Entre 25 y 44 años	3.303	18.567	---	---	17,79%	2,93%
45 o más años	2.723	12.000	---	---	22,69%	4,13%
Nivel Formativo						
Sin estudios	164	1.581	---	---	10,37%	6,86%
Estudios primarios incompletos	1.317	7.843	---	---	16,79%	7,38%
Estudios primarios completos	341	1.761	---	---	19,36%	3,88%
Estudios secundarios	4.722	22.227	---	---	21,24%	3,22%
Estudios postsecundarios	267	1.404			19,02%	1,14%
Gran Grupo de Ocupación						
Fuerzas Armadas	5	28	---	---	17,86%	4,63%
Dirección de las empresas y de las Administraciones Públicas	19	62	---	---	30,65%	1,66%
Técnicos y profesionales científicos e intelectuales	127	574	---	---	22,13%	1,18%
Técnicos y profesionales de apoyo	135	776	---	---	17,40%	1,01%
Empleados de tipo administrativo	307	1.383	---	---	22,20%	1,46%

TABLAS PROVINCIALES Y MUNICIPALES

SEVILLA

PARO REGISTRADO	31 DE DICIEMBRE DE 2009		VARIACIÓN INTERANUAL RELATIVA		REPRESENTACIÓN PROVINCIAL RESPECTO A ANDALUCÍA	PESO DEL SECTOR AGRARIO RESPECTO AL TOTAL
	SEVILLA	ANDALUCÍA	SEVILLA	ANDALUCIA		
Total	4.045	34.816	---	---	11,62%	6,48%
Trabajadores de los servicios de restauración, personales, protección y vendedores de los comercios	872	4.243	---	---	20,55%	2,50%
Trabajadores cualificados en la agricultura y en la pesca	801	5.569	---	---	14,38%	13,80%
Artesanos y trabajadores cualificados de industrias manufactureras, construcción, minería, excepto operadores e instalaciones y maquinaria	884	4.635	---	---	19,07%	2,25%
Operadores de instalaciones y maquinaria y montadores	215	1.314	---	---	16,36%	2,32%
Trabajadores no cualificados	3.446	16.232	---	---	21,23%	5,43%
Duración de la demanda						
Menos o igual a 3 meses	2.332	12.620	---	---	18,48%	3,84%
De 3 a 6 meses	1.014	5.458	---	---	18,58%	3,11%
De 6 a 9 meses	586	3.408	---	---	17,19%	3,01%
De 9 a 12 meses	549	3.812	---	---	14,40%	3,03%
Más de 12 meses	2.330	9.518	---	---	24,48%	3,42%
Personas Paradas registradas extranjeras	444	5.677	---	---	7,82%	6,01%

TABLAS PROVINCIALES Y MUNICIPALES

SEVILLA

RENTA AGRARIA	AÑO 2009		VARIACIÓN INTERANUAL RELATIVA		REPRESENTACIÓN PROVINCIAL RESPECTO A ANDALUCÍA
	SEVILLA	ANDALUCÍA	SEVILLA	ANDALUCIA	
Total Beneficiarios	6.811	65.264	---	---	10,44%
Género					
Hombre	2.730	19.974	---	---	13,67%
Mujer	4.081	45.290	---	---	9,01%
Grupo de Edad					
Menor de 25 años	785	6.492	---	---	12,09%
Entre 25 y 44 años	3.303	17.336	---	---	19,05%
45 o más años	2.723	41.436	---	---	6,57%
Total Beneficiarios extranjeros	14	118	---	---	11,86%

TABLAS PROVINCIALES Y MUNICIPALES

SEVILLA

SUBSIDIO AGRARIO* <small>* A veces los totales no cuadran, no se ha cambiado nada sino que se respeta lo publicado por SPEE.</small>	AÑO 2009		VARIACIÓN INTERANUAL RELATIVA		REPRESENTACIÓN PROVINCIAL RESPECTO A ANDALUCÍA
	SEVILLA	ANDALUCÍA	SEVILLA	ANDALUCIA	
Total Beneficiarios	36.800	137.526	---	---	26,76%
Género					
Hombre	12.024	46.730	---	---	25,73%
Mujer	24.776	90.796	---	---	27,29%
Grupo de Edad					
Menor de 25 años	78	214	---	---	36,45%
Entre 25 y 44 años	14.126	47.079	---	---	30,00%
45 o más años	22.598	90.232	---	---	25,04%
Total Beneficiarios extranjeros	48	1.478	---	---	3,25%

TABLAS PROVINCIALES Y MUNICIPALES

SEVILLA

Municipio	PARO REGISTRADO 2009	CONTRATOS 2009
Total municipio	6.811	200.754
Aguadulce	12	1.289
Alanis	8	281
Albaida del aljarafe	11	26
Alcala de guadaira	158	1.989
Alcala del rio	57	2.129
Alcolea del rio	24	1.355
Algaba, la	50	83
Algamitas	11	243
Almaden de la plata	7	260
Almensilla	8	146
Arahal	133	5.682
Aznalcazar	21	5.632
Aznalcollar	40	259
Badolatosa	22	1.181
Benacazon	17	1.607
Bollullos de la mitacion	34	653
Bormujos	14	269
Brenes	79	7.135
Burguillos	45	182
Cabezas de san juan, las	136	2.981
Camas	54	21

Municipio	PARO REGISTRADO 2009	CONTRATOS 2009
Campana, la	12	982
Cantillana	86	3.898
Carmona	217	8.315
Carrion de los cespedes	4	17
Casariche	46	1.788
Castilblanco de los arroyos	32	67
Castilleja de guzman	1	1
Castilleja de la cuesta	31	23
Castilleja del campo	5	107
Castillo de las guardas, el	10	93
Cazalla de la sierra	27	701
Constantina	44	1.596
Coria del rio	97	1.329
Coripe	10	323
Coronil, el	38	1.377
Corrales, los	27	1.045
Dos hermanas	230	1.960
Ecija	247	15.704
Espartinas	7	22
Estepa	83	5.729
Fuentes de andalucia	34	1.064

TABLAS PROVINCIALES Y MUNICIPALES

SEVILLA

Municipio	PARO REGISTRADO 2009	CONTRATOS 2009
Garrobo, el	3	3
Gelves	5	203
Gerena	19	177
Gilena	28	1.955
Gines	20	2
Guadalcanal	19	1.104
Guillena	41	389
Herrera	55	1.805
Huevar del aljarafe	6	77
Lantejuela, la	27	700
Lebrija	269	6.213
Lora de estepa	5	176
Lora del rio	155	10.495
Luisiana, la	18	575
Madroño, el	2	1
Mairena del alcor	125	1.253
Mairena del aljarafe	27	23
Marchena	125	3.860
Marinaleda	20	628
Martin de la jara	15	796
Molares, los	20	317
Montellano	53	1.472
Moron de la frontera	341	4.795

Municipio	PARO REGISTRADO 2009	CONTRATOS 2009
Navas de la concepcion, las	8	277
Olivares	28	300
Osuna	139	5.315
Palacios y villafranca, los	306	10.790
Palomares del rio	4	507
Paradas	38	2.214
Pedraera	62	1.871
Pedroso, el	19	549
Peñaflor	37	2.226
Pilas	48	803
Pruna	24	1.076
Puebla de cazalla, la	113	4.334
Puebla de los infantes, la	20	1.336
Puebla del rio, la	57	558
Real de la jara, el	5	61
Rinconada, la	234	9.974
Roda de andalucia, la	26	2.139
Ronquillo, el	3	44
Rubio, el	28	1.054
Salteras	5	4

TABLAS PROVINCIALES Y MUNICIPALES

SEVILLA

Municipio	PARO REGISTRADO 2009	CONTRATOS 2009
San juan de aznalfarache	37	3
Sanlucar la mayor	36	2.102
San nicolas del puerto	6	119
Santiponce	23	105
Saucejo, el	35	1.047
Sevilla	925	10.051
Tocina	50	9.421
Tomares	19	17
Umbrete	16	541
Utrera	378	7.241
Valencina de la concepcion	8	121
Villamanrique de la condesa	18	1.589
Villanueva del ariscal	16	389
Villanueva del rio y minas	66	404
Villanueva de san juan	11	137
Villaverde del rio	34	2.393
Viso del alcor, el	156	734
Cañada rosal	16	1.175
Isla mayor	36	1.010
Cuervo de sevilla, el	94	160