

EL EMPLEO EN EL SECTOR TURÍSTICO ANDALUZ 2011



Servicio Andaluz de Empleo
CONSEJERÍA DE EMPLEO



Edita:

Observatorio Argos. Sistema de Prospección Permanente del Mercado de Trabajo de Andalucía. Servicio Andaluz de Empleo
Consejería de Empleo. Junta de Andalucía

Año de edición:

2012

Dirección Técnica:

M^a Dolores Rosell Vaquero

Equipo Técnico:

José Juan León Medina
Elena Vida Borrero

Diseño y Maquetación:

Elena Vida Borrero

INICIO

SUMARIO

PRESENTACIÓN

SUMARIO

- 1. INTRODUCCIÓN**
- 2. EL TEJIDO EMPRESARIAL DEL SECTOR TURÍSTICO ANDALUZ**
- 3. EL EMPLEO EN EL SECTOR TURÍSTICO ANDALUZ**
- 4. LAS POLÍTICAS ACTIVAS DE EMPLEO EN EL SECTOR TURÍSTICO ANDALUZ**
- 5. RESUMEN**
- 6. ANEXOS**
- 7. TABLAS PROVINCIALES Y MUNICIPALES**

1 INTRODUCCIÓN

El estudio del Mercado de trabajo en el Sector Turístico Andaluz, año 2011, realizado por el Observatorio Argos del Servicio Andaluz de Empleo analiza la situación y el funcionamiento de su mercado laboral, examinando en un primer momento el tejido empresarial y la posición que ocupa el sector turístico andaluz en el contexto de nuestro país, además de contemplar la caracterización de las empresas del sector profundizando en su evolución.

El estudio se detiene en el empleo del sector turístico andaluz según la Encuesta de Población Activa (EPA), la afiliación de trabajadores al Sistema de la Seguridad Social, distinguiendo entre los distintos regímenes, así como las estadísticas administrativas del Servicio Andaluz de Empleo (contratación registrada y paro registrado).

En cuanto a la contratación registrada, el estudio lleva a cabo una descripción de las personas contratadas según género, edad y nivel formativo, desde la perspectiva de los distintos subsectores considerados, teniendo en cuenta el peso de las personas trabajadoras extranjeras contratadas en el sector turístico.

Así mismo, el estudio profundiza en cada uno de los programas que desarrolla el Servicio Andaluz de Empleo, destinados a facilitar la empleabilidad y en definitiva la inserción laboral de la población activa en Andalucía, teniendo en cuenta el sector que nos ocupa.

Concluye el estudio en un breve resumen, reflejándonos a grandes rasgos la situación y funcionamiento del mercado laboral en el sector turístico andaluz durante 2011, observando a un mayor grado de detalle un análisis municipal y provincial del citado sector.

2

El tejido empresarial del sector turístico andaluz



EL TEJIDO EMPRESARIAL DEL SECTOR TURÍSTICO ANDALUZ

Dedicamos el primer apartado del presente monográfico a realizar una aproximación cuantitativa de la realidad empresarial del sector turístico andaluz y de su posición en el contexto de España y de sus Comunidades Autónomas.

La fuente de información utilizada es el Directorio Central de Empresas (DIRCE) del Instituto Nacional de Estadística, tomando como referencia temporal el 1 de enero de 2011.

Para el análisis del tejido empresarial del sector turístico andaluz se han empleado las siguientes variables disponibles en el DIRCE:

- Actividad económica principal
- Ubicación territorial
- Estrato de personas asalariadas en la empresa

En el DIRCE la actividad económica principal de una empresa está informada a tres dígitos de la CNAE-2009¹. Atendiendo a la delimitación del sector realizada por el Instituto Nacional de las Cualificaciones (INCUAL), en el presente estudio se considera que una empresa pertenece al sector turístico cuando su actividad económica coincide con alguna de las enumeradas a continuación:

551 Hoteles y alojamientos similares

552 Alojamientos turísticos y otros alojamientos de corta estancia

553 Campings y aparcamientos para caravanas

559 Otros alojamientos²

561 Restaurantes y puestos de comidas

562 Provisión de comidas preparadas para eventos y otros servicios de comidas

563 Establecimientos de bebidas

791 Actividades de agencias de viajes y operadores turísticos

1. Clasificación Nacional de Actividades Económicas 2009.

2. Esta clase comprende la provisión de alojamiento temporal o de más larga duración en habitaciones individuales o compartidas, o en residencias de estudiantes, albergues para trabajadores migrantes (temporeros) y similares.

EL TEJIDO EMPRESARIAL DEL SECTOR TURÍSTICO ANDALUZ

- 799 Otros servicios de reservas y actividades relacionadas con los mismos³
- 823 Organización de convenciones y ferias de muestras
- 900 Actividades de creación, artísticas y espectáculos
- 920 Actividades de juegos de azar y apuestas
- 932 Actividades recreativas y de entretenimiento

Además, para caracterizar el tejido empresarial del sector turístico andaluz, las actividades citadas han sido agrupadas en tres subsectores: **Alojamiento, Restauración y Turismo**.

Corresponden al subsector **Alojamiento** las actividades propias de los Hoteles y alojamientos similares (código 551 de la CNAE-2009), de los Alojamientos turísticos y otros alojamientos de corta estancia (552), de los Campings y aparcamientos para caravanas

(553) y las agrupadas bajo el epígrafe Otros alojamientos (559) que incluyen las pensiones y casas de huéspedes.

El segundo subsector distinguido, **Restauración**, agrupa los Restaurantes y puestos de comidas (561), la Provisión de comidas preparadas para eventos y otros servicios de comidas (562) y los Establecimientos de bebidas (563).

El tercer subsector utilizado, **Turismo**, incluye las Actividades de agencias de viajes y operadores turísticos (791), las actividades agrupadas bajo el epígrafe Otros servicios de reservas y actividades relacionadas con los mismos (799), la Organización de convenciones y ferias de muestras (823), las Actividades de creación, artísticas y espectáculos (900), las Actividades de juegos de azar y apuestas (920) y las Actividades recreativas y de entretenimiento (932).

3. Esta clase comprende: reservas para transportes, hoteles, restaurantes, alquiler de vehículos, espectáculos y eventos deportivos, etc; servicios de intercambio de multipropiedad; servicios de asistencia a los turistas (provisión de información sobre viajes y actividades de guías turísticos); actividades de promoción turística y actividades de venta de entradas para teatros, eventos deportivos y otros espectáculos y entretenimientos.

EL TEJIDO EMPRESARIAL DEL SECTOR TURÍSTICO ANDALUZ

Respecto a la ubicación territorial de las empresas, el DIRCE utiliza la dirección postal de la sede social de la Empresa como criterio de asignación territorial. Por tanto, en el estudio se considerará que una empresa es andaluza cuando, según el DIRCE, su sede social esté domiciliada en nuestra Comunidad Autónoma.

Por último, la estratificación por tramos de empleo utilizada distingue:

- las empresas sin empleo asalariado
- las microempresas o empresas con menos de 10 personas asalariadas
- las pequeñas empresas o empresas que tienen entre 10 y 50 personas asalariadas
- las empresas medianas o de entre 50 y 200 personas asalariadas
- las grandes empresas, que son empresas que cuentan con más de 200 personas asalariadas

2.1 APROXIMACIÓN CUANTITATIVA Y POSICIÓN EN EL CONTEXTO DE ESPAÑA

2.2 CARACTERIZACIÓN DE LAS EMPRESAS DEL SECTOR

2.3 EVOLUCIÓN

EL TEJIDO EMPRESARIAL DEL SECTOR TURÍSTICO ANDALUZ

2.1 APROXIMACIÓN CUANTITATIVA Y POSICIÓN EN EL CONTEXTO DE ESPAÑA

A 1 de enero de 2011 se ubican en Andalucía 58.301 empresas cuya actividad principal se encuadra dentro de las consideradas propias del sector turístico. Esta cifra representa el 11,84% de las empresas ubicadas en Andalucía según el DIRCE.

En el contexto de España, Andalucía es la primera Comunidad Autónoma en cuanto al número de empresas turísticas, concentrando el 16,39% de las empresas turísticas ubicadas en todo el territorio nacional.

| Comunidad Autónoma | Nº Empresas | % |
|-----------------------------|----------------|----------------|
| Andalucía | 58.301 | 16,39% |
| Cataluña | 56.721 | 15,94% |
| Madrid, Comunidad de | 43.923 | 12,35% |
| Comunitat Valenciana | 39.135 | 11,00% |
| Galicia | 24.633 | 6,92% |
| Castilla y León | 22.053 | 6,20% |
| Canarias | 18.955 | 5,33% |
| País Vasco | 16.441 | 4,62% |
| Castilla - La Mancha | 14.003 | 3,94% |
| Balears, Illes | 12.063 | 3,39% |
| Asturias, Principado de | 10.136 | 2,85% |
| Aragón | 9.780 | 2,75% |
| Murcia, Región de | 8.976 | 2,52% |
| Extremadura | 8.238 | 2,32% |
| Cantabria | 5.162 | 1,45% |
| Navarra, Comunidad Foral de | 3.970 | 1,12% |
| Rioja, La | 2.536 | 0,71% |
| Ceuta | 378 | 0,11% |
| Melilla | 341 | 0,10% |
| Total Nacional | 355.745 | 100,00% |

Distribución de las empresas turísticas por Comunidad Autónoma. 1 de enero de 2011.

Fuente: DIRCE. Instituto Nacional de Estadística.

EL TEJIDO EMPRESARIAL DEL SECTOR TURÍSTICO ANDALUZ

2.2

CARACTERIZACIÓN DE LAS EMPRESAS DEL SECTOR

Atendiendo a la distribución de las empresas turísticas andaluzas por subsector de actividad económica, la mayoría de las empresas turísticas andaluzas (el 77,1%) están dedicadas a la **Restauración**, el 17,8% al **Turismo** y el 5,1% restante a actividades de **Alojamiento**.

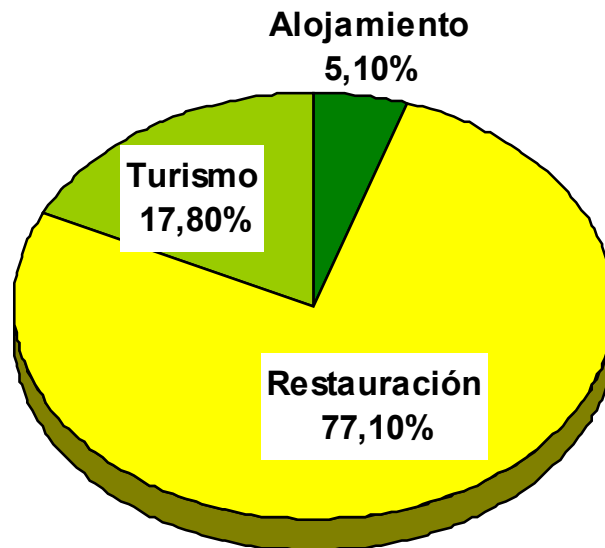

Distribución de las empresas turísticas andaluzas por subsector de actividad económica. 1 de enero de 2011.

Fuente: DIRCE. Instituto Nacional de Estadística.

EL TEJIDO EMPRESARIAL DEL SECTOR TURÍSTICO ANDALUZ

2.2

CARACTERIZACIÓN DE LAS EMPRESAS DEL SECTOR

Descendiendo al detalle de la actividad económica desarrollada por las empresas, más de la mitad de las empresas turísticas andaluzas, concretamente el 58,25%, son Establecimientos de bebidas. Los Restaurantes y puestos de comida ocupan el segundo lugar, concentrando el 14,46% de las empresas del sector.

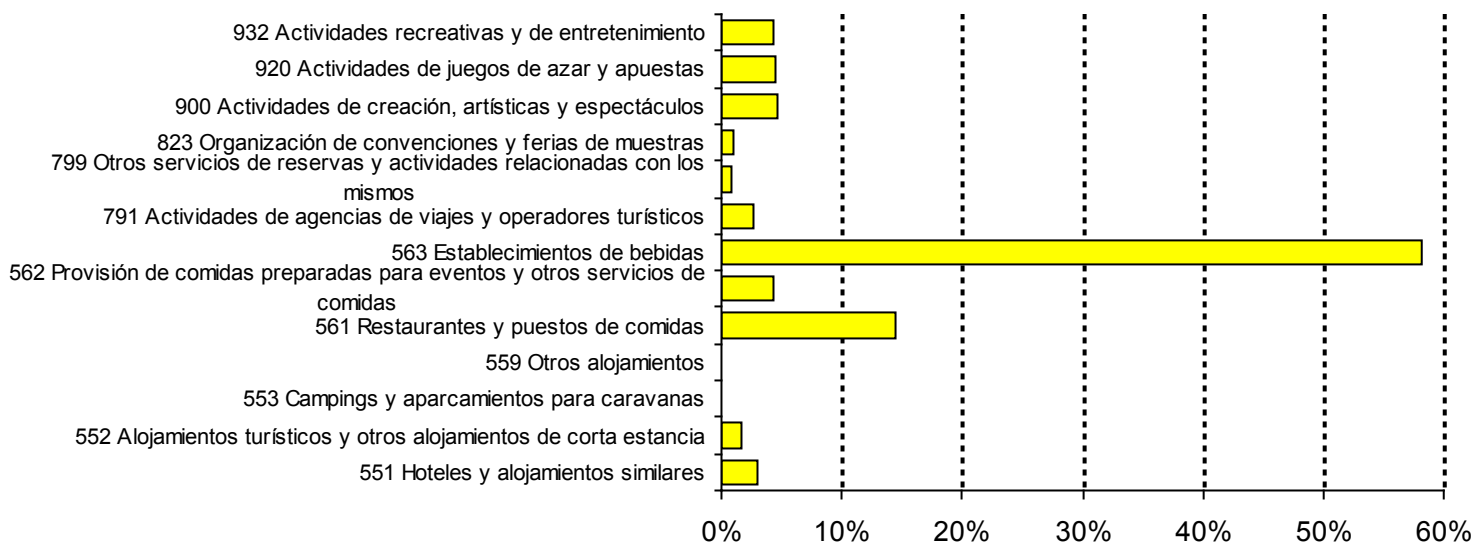

Distribución de las empresas culturales andaluzas por actividad económica. 1 de enero de 2011.

Fuente: DIRCE. Instituto Nacional de Estadística.

EL TEJIDO EMPRESARIAL DEL SECTOR TURÍSTICO ANDALUZ

2.2

CARACTERIZACIÓN DE LAS EMPRESAS DEL SECTOR

El tejido empresarial turístico tiene una distribución por estratos de personas asalariadas similar al entramado empresarial andaluz, predominando los empresarios sin trabajadores asalariados y las microempresas.

Sin embargo, se ha de destacar el mayor peso de las microempresas en el sector turístico (53,65%) que en el tejido empresarial andaluz (41,88%). Por el contrario, los empresarios sin trabajadores asalariados tienen una mayor representación en la economía andaluza (53,97%) que en el sector turístico andaluz (43,01%).

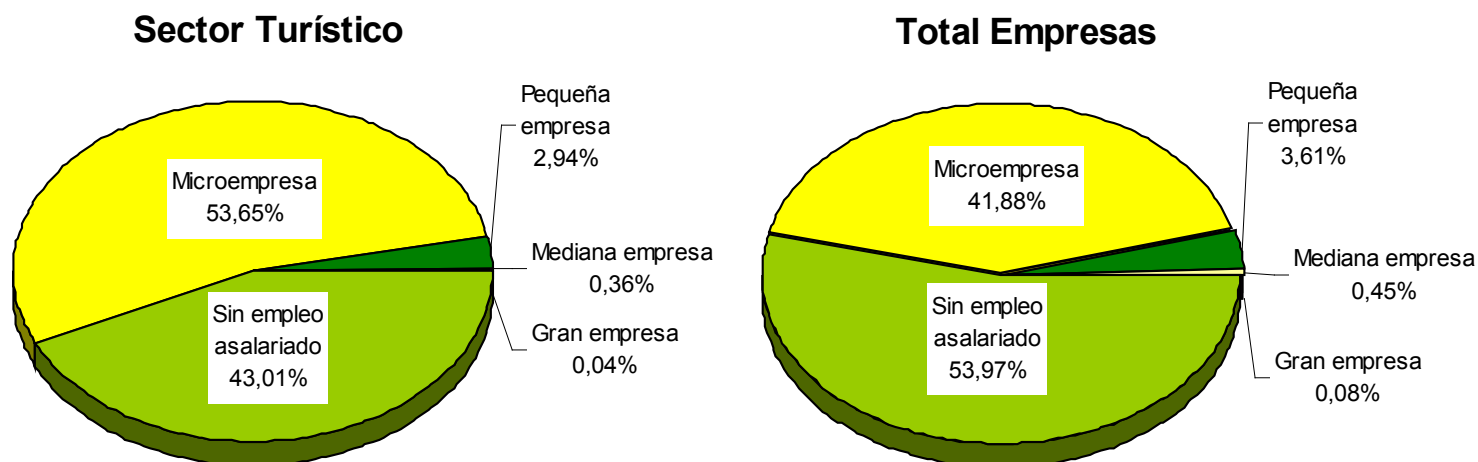

Distribución de las empresas turísticas y del total de empresas andaluzas por tamaño. 1 de enero de 2011.

Fuente: DIRCE. Instituto Nacional de Estadística.

EL TEJIDO EMPRESARIAL DEL SECTOR TURÍSTICO ANDALUZ

2.2

CARACTERIZACIÓN DE LAS EMPRESAS DEL SECTOR

El análisis conjunto de las características subsector de actividad económica y tamaño de las empresas turísticas andaluzas revela la importancia de los trabajadores autónomos en el subsector **Turismo**: el 52,89% de las empresas de este subsector corresponden a empresarios sin trabajadores asalariados.

A su vez, el **Alojamiento** destaca por el menor peso de los empresarios sin trabajadores asalariados y de las microempresas a favor del resto de tramos de empleo.

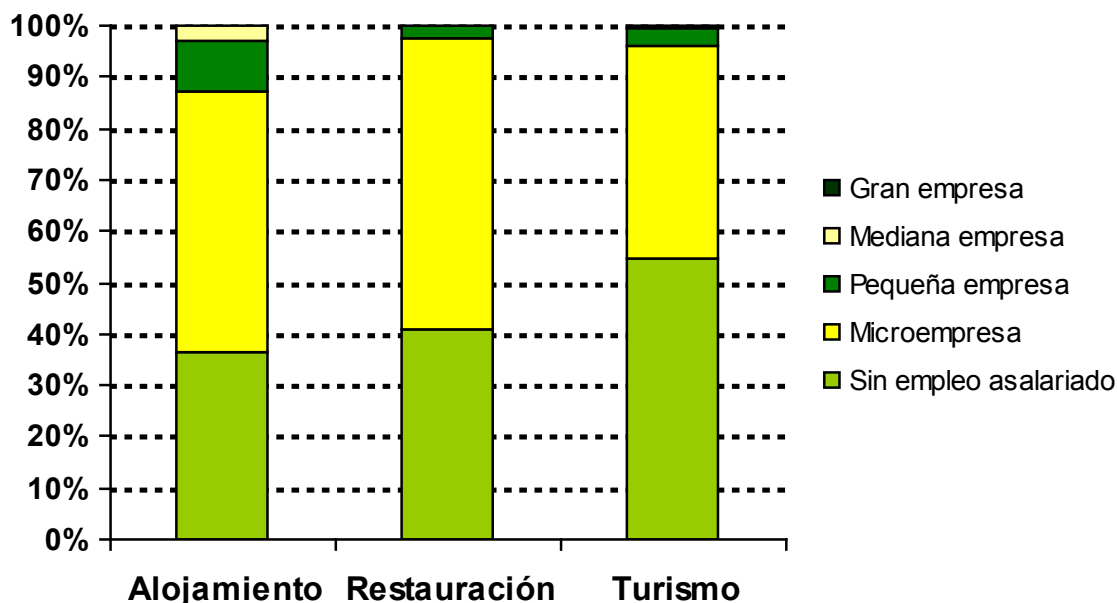

Distribución de las empresas turísticas andaluzas por tamaño según subsector de actividad económica. 1 de enero de 2011.

Fuente: DIRCE. Instituto Nacional de Estadística.

EL TEJIDO EMPRESARIAL DEL SECTOR TURÍSTICO ANDALUZ

2.2

CARACTERIZACIÓN DE LAS EMPRESAS DEL SECTOR

| | Sin empleo asalariado | Microempresa | Pequeña empresa | Mediana empresa | Gran empresa | Total |
|---|--------------------------|----------------|--------------------|--------------------|-----------------|----------------|
| Alojamiento | | | | | | |
| 551 Hoteles y alojamientos similares | 490 | 945 | 240 | 83 | 5 | 1.763 |
| 552 Alojamientos turísticos y otros alojamientos de corta estancia | 556 | 386 | 28 | 5 | 1 | 976 |
| 553 Campings y aparcamientos para caravanas | 29 | 101 | 11 | 0 | 0 | 141 |
| 559 Otros alojamientos | 6 | 73 | 14 | 1 | 0 | 94 |
| Restauración | | | | | | |
| 561 Restaurantes y puestos de comidas | 1.776 | 6.064 | 542 | 48 | 3 | 8.433 |
| 562 Provisión de comidas preparadas para eventos y otros servicios de comidas | 1.351 | 1.089 | 87 | 20 | 10 | 2.557 |
| 563 Establecimientos de bebidas | 15.171 | 18.343 | 434 | 9 | 1 | 33.958 |
| Turismo | | | | | | |
| 791 Actividades de agencias de viajes y operadores turísticos | 644 | 843 | 47 | 3 | 0 | 1537 |
| 799 Otros servicios de reservas y actividades relacionadas con los mismos | 415 | 54 | 9 | 0 | 0 | 478 |
| 823 Organización de convenciones y ferias de muestras | 314 | 200 | 32 | 7 | 1 | 554 |
| 900 Actividades de creación, artísticas y espectáculos | 2.045 | 596 | 60 | 10 | 1 | 2.712 |
| 920 Actividades de juegos de azar y apuestas | 1.069 | 1.446 | 88 | 13 | 0 | 2.616 |
| 932 Actividades recreativas y de entretenimiento | 1.210 | 1.138 | 124 | 8 | 2 | 2.482 |
| Total Sector Turístico | 25.076 | 31.278 | 1.716 | 207 | 24 | 58.301 |
| % Sector Turístico | 43,01% | 53,65% | 2,94% | 0,36% | 0,04% | 100,00% |
| Total Empresas Andalucía | 265.722 | 206.195 | 17.770 | 2.240 | 414 | 492.341 |
| % Total Empresas Andalucía | 53,97% | 41,88% | 3,61% | 0,45% | 0,08% | 100,00% |

Distribución de las empresas culturales andaluzas por actividad económica y tamaño. 1 de enero de 2011.

Fuente: DIRCE. Instituto Nacional de Estadística.

EL TEJIDO EMPRESARIAL DEL SECTOR TURÍSTICO ANDALUZ

2.3

EVOLUCIÓN

Respecto a 2010, el número de empresas adscritas al sector turístico andaluz ha descendido en 351 empresas, lo que supone una bajada interanual del 0,6%.

A pesar de este descenso, el sector muestra mejor comportamiento que la economía andaluza en general donde la bajada del número de empresas se cifra en el 1,25%.

Por subsector de actividad, el comportamiento ha sido heterogéneo. Así, el número de empresas crece en el subsector **Alojamiento** (un 0,61%). Esta subida se debe principalmente al incremento del 4,44% y del 1,03% producido en las actividades de Otros alojamientos⁴ y en las de Hoteles y alojamientos similares, respectivamente.

Por el contrario, las empresas dedicadas a las actividades clasificadas bajo el epígrafe **Turismo** experimentan el mayor descenso relativo (-0,8%), que equivale al menor descenso absoluto con 84 empresas menos. Destaca la caída del 3,72% de las empresas de Actividades recreativas y de entretenimiento (96 empresas menos).

En el subsector **Restauración**, el descenso ha sido menos intenso que en el subsector **Turismo**, (-0,63%), pero superior en términos absolutos con 285 empresas menos. Decece el número de empresas de Establecimientos de bebidas en 501 empresas menos, que equivale a un 1,45% menos.

4. Esta clase comprende la provisión de alojamiento temporal o de más larga duración en habitaciones individuales o compartidas, o en residencias de estudiantes, albergues para trabajadores migrantes (temporeros) y similares.

EL TEJIDO EMPRESARIAL DEL SECTOR TURÍSTICO ANDALUZ

2.3

EVOLUCIÓN

| | 2011 | Variación respecto a 2010 | |
|---|---------------|---------------------------|---------------|
| | | Absoluta | Relativa |
| 551 Hoteles y alojamientos similares | 1.763 | 18 | 1,03% |
| 552 Alojamientos turísticos y otros alojamientos de corta estancia | 976 | -2 | -0,20% |
| 553 Campings y aparcamientos para caravanas | 141 | -2 | -1,40% |
| 559 Otros alojamientos | 94 | 4 | 4,44% |
| Alojamiento | 2.974 | 18 | 0,61% |
| 561 Restaurantes y puestos de comidas | 8.433 | 159 | 1,92% |
| 562 Provisión de comidas preparadas para eventos y otros servicios de comidas | 2.557 | 57 | 2,28% |
| 563 Establecimientos de bebidas | 33.958 | -501 | -1,45% |
| Restauración | 44.948 | -285 | -0,63% |
| 791 Actividades de agencias de viajes y operadores turísticos | 1.537 | 26 | 1,72% |
| 799 Otros servicios de reservas y actividades relacionadas con los mismos | 478 | -16 | -3,24% |
| 823 Organización de convenciones y ferias de muestras | 554 | 2 | 0,36% |
| 900 Actividades de creación, artísticas y espectáculos | 2.712 | 36 | 1,35% |
| 920 Actividades de juegos de azar y apuestas | 2.616 | -36 | -1,36% |
| 932 Actividades recreativas y de entretenimiento | 2.482 | -96 | -3,72% |
| Turismo | 10.379 | -84 | -0,80% |
| Total Sector Turístico | 58.301 | -351 | -0,60% |

Evolución del número de empresas turísticas andaluzas por actividad económica. 1 de enero de 2011.

Fuente: DIRCE. Instituto Nacional de Estadística.

3 El empleo en el sector turístico andaluz



EL EMPLEO EN EL SECTOR TURÍSTICO ANDALUZ

Existen multitud de fuentes estadísticas para el estudio del mercado de trabajo que pueden clasificarse formalmente en fuentes primarias (encuestas y censos) y fuentes derivadas (registros).

Las encuestas y censos constituyen la información estadística en sentido estricto, al haber sido recabada con el objetivo concreto de ampliar el conocimiento de la realidad social objeto de estudio. De ahí su denominación como fuentes primarias.

Por su parte, las fuentes derivadas nacen como consecuencia de la explotación estadística de los registros asociados a procedimientos administrativos.

Para analizar el empleo vinculado al sector turístico andaluz, usaremos la principal fuente primaria para el estudio del mercado de trabajo, la Encuesta de Población Activa (EPA), y las fuentes derivadas de los siguientes procedimientos administrativos:

- Afiliación de trabajadores a la Seguridad Social
- Registro de contratos de trabajo en los Servicios Públicos de Empleo
- Inscripción de la demanda de empleo en el Servicio Andaluz de Empleo

EL EMPLEO EN EL SECTOR TURÍSTICO ANDALUZ

La Encuesta de Población Activa es una encuesta de periodicidad trimestral realizada por el Instituto Nacional de Estadística (INE). Esta Encuesta tiene como principal objetivo conocer la situación de las personas de 16 o más años en relación con el empleo. En concreto, agrupa a las personas de 16 o más años en dos categorías: las personas activas y las personas inactivas. Las personas activas son, básicamente, aquellas que se encuentran trabajando (población ocupada) o las que sin trabajar, desean hacerlo (población parada). En contraposición, se clasifican como inactivas a las personas que no trabajan y, aunque están disponibles para trabajar, no buscan empleo; y a aquellas que no trabajan ni están disponibles para hacerlo.

La Estadística de Afiliación de Trabajadores al Sistema de la Seguridad Social es una fuente utilizada para la medición del empleo. En este caso se consideran personas ocupadas a los trabajadores que están dados de alta en algunos de los regímenes de la Seguridad Social por motivos laborales. Se ha de tener en cuenta que esta fuente contabiliza puestos de trabajo ocupados, por lo que una persona puede estar incluida dos veces si tiene dos trabajos.

Respecto a los contratos de trabajo, las empresas tienen la obligación de registrar todos los contratos que realizan por cuenta ajena en los Servicios Públicos de Empleo. Las estadísticas basadas en los contratos registrados se utilizan para medir los procesos de acceso o entrada al empleo por cuenta ajena.

Por último, las estadísticas derivadas de los registros de demanda de empleo en los Servicios Públicos de Empleo, y más concretamente la estadística de Paro Registrado, sirven para medir el desempleo. El principal motivo para utilizar esta fuente de información es que permite medir el desempleo a nivel municipal, ámbito geográfico para el que la Encuesta de Población Activa no proporciona resultados.

- 3.1 EL EMPLEO EN EL SECTOR TURÍSTICO ANDALUZ SEGÚN LA ENCUESTA DE POBLACIÓN ACTIVA (EPA)**

- 3.2 EL EMPLEO EN EL SECTOR TURÍSTICO ANDALUZ SEGÚN LA AFILIACIÓN DE TRABAJADORES AL SISTEMA DE LA SEGURIDAD SOCIAL**

- 3.3 EL EMPLEO EN EL SECTOR TURÍSTICO ANDALUZ SEGÚN LAS ESTADÍSTICAS ADMINISTRATIVAS DEL SERVICIO ANDALUZ DE EMPLEO**
 - 3.3.1 CONTRATACIÓN REGISTRADA EN EL SECTOR TURÍSTICO ANDALUZ**

 - 3.3.2 PARO REGISTRADO EN EL SECTOR TURÍSTICO ANDALUZ**

EL EMPLEO EN EL SECTOR TURÍSTICO ANDALUZ

3.1 EL EMPLEO EN EL SECTOR TURÍSTICO ANDALUZ SEGÚN LA ENCUESTA DE POBLACIÓN ACTIVA

Desde el punto de vista temporal, la información procedente de la Encuesta de Población Activa (EPA) analizada en este apartado está referida a la media anual de 2011.

Los datos estimados por la Encuesta de Población Activa se encuentran agregados a nivel de sección de actividad económica de la CNAE-2009. Por esta razón, en el presente apartado, se hará referencia exclusivamente a las actividades agrupadas en la sección I, **Hostelería**, de la CNAE-2009. En comparación con el apartado dedicado al tejido empresarial del sector turístico andaluz, se incluyen las actividades de los subsectores **Alojamiento** y **Restauración**⁵, no contemplándose las actividades del subsector **Turismo**⁶.

Según la Encuesta de Población Activa, el número medio de personas trabajadoras —población ocupada— en actividades de **Alojamiento** y **Restauración** en Andalucía durante 2011 se cifra en unas 235.600 personas.

En consecuencia, la **Hostelería** constituye un 8,49% del empleo en nuestra Comunidad Autónoma, lo que sitúa al sector en tercer lugar en cuanto a volumen de trabajadores, precedido por el Comercio y la Administración Pública.

5. Corresponden al subsector Alojamiento las actividades propias de los Hoteles y alojamientos similares (código 551 de la CNAE-2009), de los Alojamientos turísticos y otros alojamientos de corta estancia (552), de los Campings y aparcamientos para caravanas (553) y las agrupadas bajo el epígrafe Otros alojamientos (559) que incluyen las pensiones y casas de huéspedes. El subsector Restauración agrupa los Restaurantes y puestos de comidas (561), la Provisión de comidas preparadas para eventos y otros servicios de comidas (562) y los Establecimientos de bebidas (563).

6. *Actividades de agencias de viajes y operadores turísticos (791), las actividades agrupadas bajo el epígrafe Otros servicios de reservas y actividades relacionadas con los mismos (799), la Organización de convenciones y ferias de muestras (823), las Actividades de creación, artísticas y espectáculos (900), las Actividades de juegos de azar y apuestas (920) y las Actividades recreativas y de entretenimiento (932).*

EL EMPLEO EN EL SECTOR TURÍSTICO ANDALUZ

3.1 EL EMPLEO EN EL SECTOR TURÍSTICO ANDALUZ SEGÚN LA ENCUESTA DE POBLACIÓN ACTIVA



Población ocupada por sección de actividad económica (CNAE-2009). Media anual. Año 2011.

Fuente: Encuesta de Población Activa (EPA). Instituto Nacional de Estadística.

EL EMPLEO EN EL SECTOR TURÍSTICO ANDALUZ

3.1 EL EMPLEO EN EL SECTOR TURÍSTICO ANDALUZ SEGÚN LA ENCUESTA DE POBLACIÓN ACTIVA

Por género, predominan los hombres, que representan el 52,01% del empleo en esta sección de actividad económica.

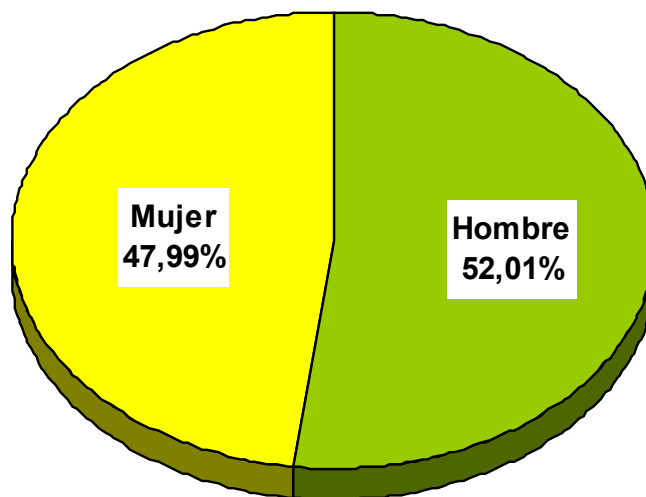

Distribución de la población ocupada en la sección de actividad económica Hostelería por género. Media anual. Año 2011.

Fuente: Encuesta de Población Activa (EPA). Instituto Nacional de Estadística.

EL EMPLEO EN EL SECTOR TURÍSTICO ANDALUZ

3.1 EL EMPLEO EN EL SECTOR TURÍSTICO ANDALUZ SEGÚN LA ENCUESTA DE POBLACIÓN ACTIVA

La Encuesta de Población Activa proporciona información sobre la situación laboral de las personas ocupadas o trabajadoras. En concreto, distingue entre trabajadores asalariados o por cuenta ajena y trabajadores por cuenta propia.

Según esta encuesta, la tasa de salarización, o porcentaje de trabajadores por cuenta ajena, se cifra en un 77,39% en la **Hostelería**, inferior al 83,14% de referencia para la población ocupada en Andalucía.

Se observa así, un mayor espíritu emprendedor en la **Hostelería**, ya que el peso de los trabajadores por cuenta propia en esta sección de actividad económica (22,61%) supera el valor de referencia para el mercado de trabajo andaluz (16,86%).

En comparación con el resto de actividades económicas, y atendiendo al peso de los trabajadores por cuenta propia, la **Hostelería** ocupa el séptimo lugar. Las Actividades de organizaciones y organismos extraterritoriales, las Actividades profesionales, científicas y técnicas, el epígrafe de la CNAE-2009 Otros servicios (que incluye, entre otras, las actividades de reparación, peluquerías, tintorerías y actividades de mantenimiento físico), las Actividades inmobiliarias, el Comercio y reparación de vehículos y la Agricultura, ganadería, silvicultura y pesca son las actividades económicas en las que el trabajo por cuenta propia tiene un mayor peso que en la **Hostelería** en el mercado de trabajo andaluz.

EL EMPLEO EN EL SECTOR TURÍSTICO ANDALUZ

3.1 EL EMPLEO EN EL SECTOR TURÍSTICO ANDALUZ SEGÚN LA ENCUESTA DE POBLACIÓN ACTIVA

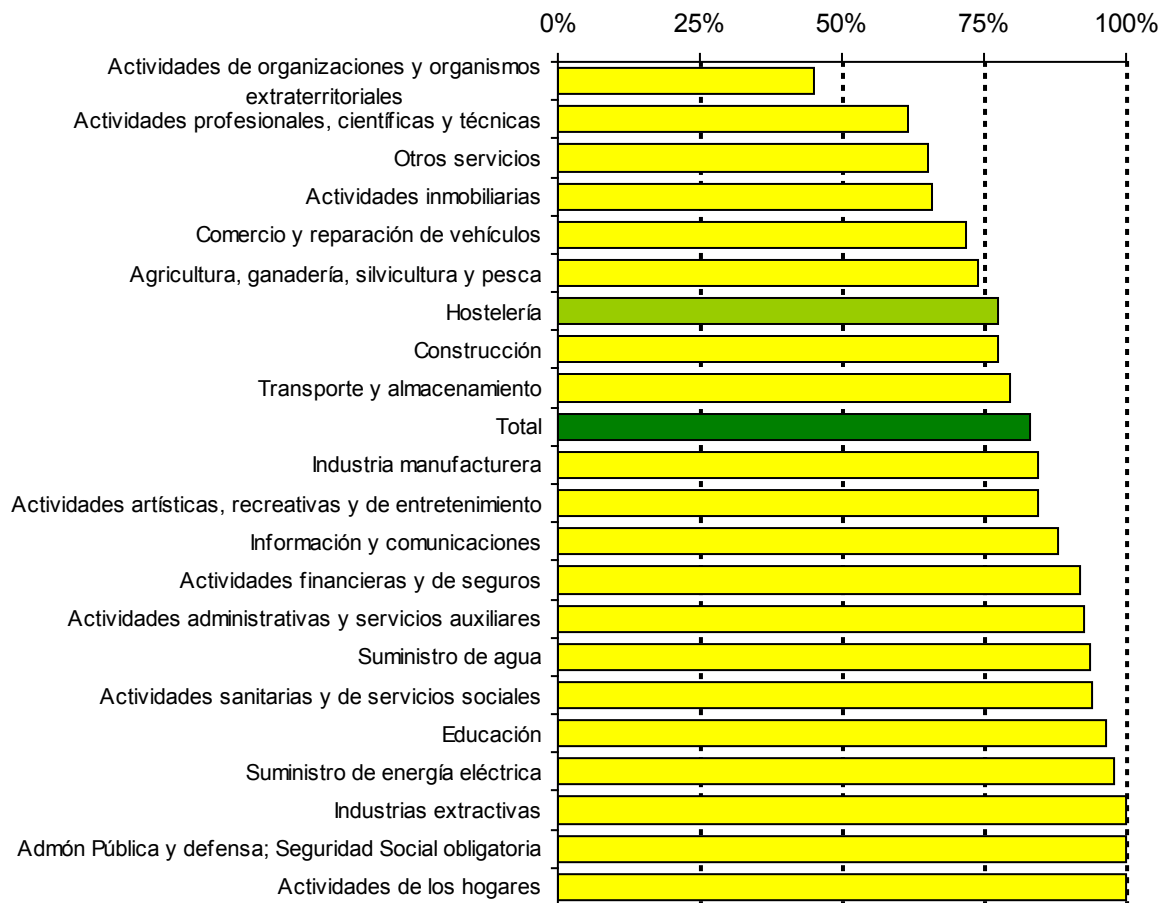

Tasas de salarización por sección de actividad económica (CNAE-2009). Media anual. Año 2011.

Fuente: Encuesta de Población Activa (EPA). Instituto Nacional de Estadística.

EL EMPLEO EN EL SECTOR TURÍSTICO ANDALUZ

3.1 EL EMPLEO EN EL SECTOR TURÍSTICO ANDALUZ SEGÚN LA ENCUESTA DE POBLACIÓN ACTIVA

La variación de la población ocupada, es decir, su crecimiento o decrecimiento en un periodo de referencia, suele tomarse como medida del empleo creado o destruido en dicho periodo.

Así, de la variación de la población ocupada entre 2010 y 2011 en la **Hostelería** se puede concluir que durante el año 2011, se han creado unos 11.800 empleos en el sector que nos ocupa.

El comportamiento del mercado de trabajo andaluz ha sido contrario al del sector de la **Hostelería**, ya que se ha producido un descenso en la ocupación del 2,91%, perdiéndose unos 83.100 empleos

Las Actividades de organizaciones y organismos extraterritoriales, las Industrias extractivas, las Actividades inmobiliarias, las dedicadas al Suministro de energía eléctrica, las de Suministro de agua, las Actividades financieras y de seguros y el Comercio y la reparación de vehículos completan, junto a la **Hostelería**, la lista de actividades económicas en las que se ha creado empleo durante 2011.

EL EMPLEO EN EL SECTOR TURÍSTICO ANDALUZ

3.1 EL EMPLEO EN EL SECTOR TURÍSTICO ANDALUZ SEGÚN LA ENCUESTA DE POBLACIÓN ACTIVA

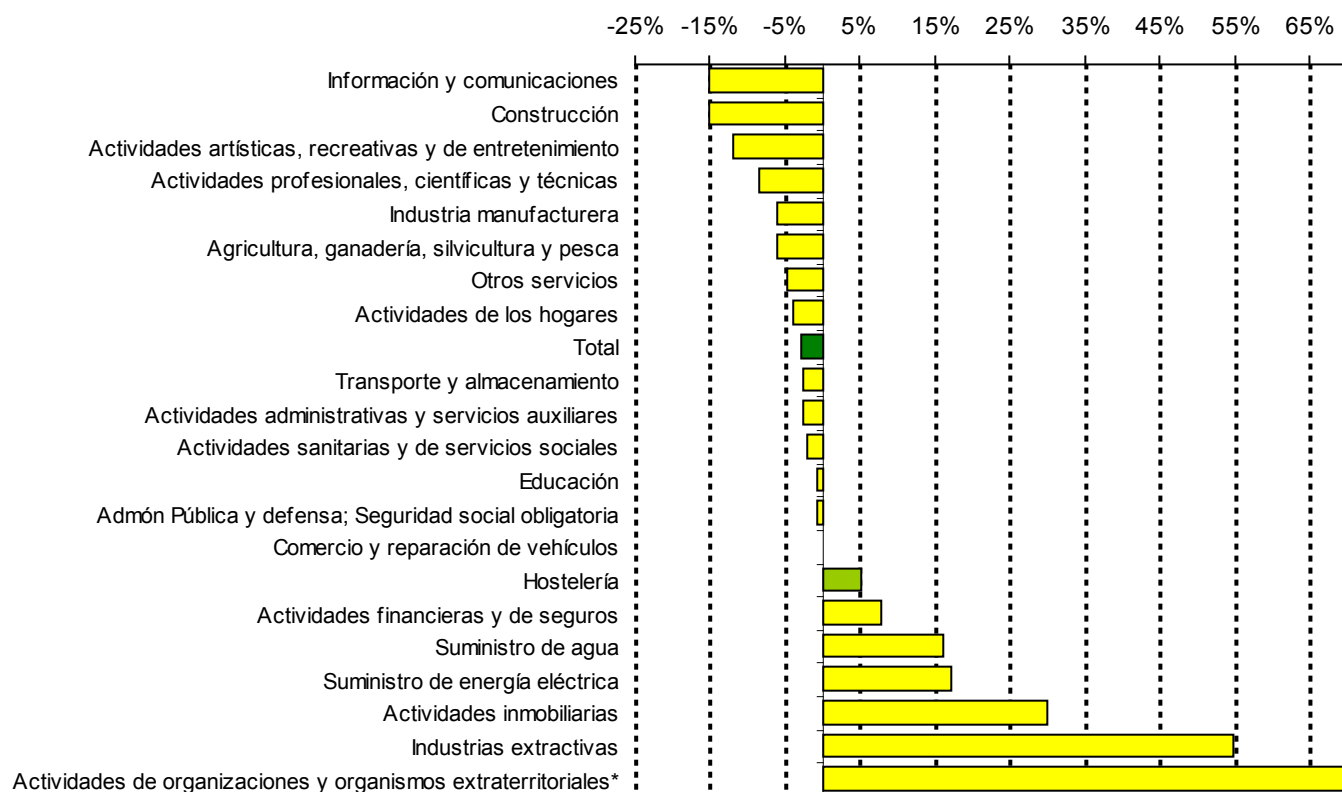

*En las Actividades de organizaciones y organismos extraterritoriales el incremento producido en términos relativos es del 438% con respecto al año anterior.

Variación 10-11 de la población ocupada por sección de actividad económica (CNAE-2009).

Fuente: Encuesta de Población Activa (EPA). Instituto Nacional de Estadística.

EL EMPLEO EN EL SECTOR TURÍSTICO ANDALUZ

3.2 EL EMPLEO EN EL SECTOR TURÍSTICO ANDALUZ SEGÚN LA AFILIACIÓN DE TRABAJADORES AL SISTEMA DE LA SEGURIDAD SOCIAL

El número de trabajadores afiliados en alta laboral a la Seguridad Social se utiliza en el estudio del mercado de trabajo como un indicador del volumen de empleo. No obstante, se ha de tener en cuenta que no todas las personas que trabajan cotizan a la Seguridad Social y que las estadísticas derivadas de este registro administrativo contabilizan puestos de trabajo ocupados, por lo que una persona puede estar incluida dos veces si tiene dos trabajos.

El nivel contributivo del sistema español de la Seguridad Social se organiza en los siguientes regímenes, en los que se integran aquellas personas que, ejerciendo una actividad profesional, están incluidos en su campo de aplicación:

- El Régimen General, compuesto por los trabajadores por cuenta ajena de la industria y los servicios.

- Los Regímenes Especiales, establecidos en aquellas actividades en que por su naturaleza, sus peculiares condiciones de tiempo y lugar o por la índole de sus procesos productivos, se hiciera preciso para la adecuada aplicación de los beneficios de la Seguridad Social:

- **Régimen Especial de los Trabajadores por Cuenta Propia o Autónomos.**

Incluye con carácter general a los trabajadores mayores de 18 años que, de forma habitual, personal y directa, realizan una actividad económica a título lucrativo, sin sujeción a contrato de trabajo y aunque utilicen el servicio remunerado de otras personas.

EL EMPLEO EN EL SECTOR TURÍSTICO ANDALUZ

3.2 EL EMPLEO EN EL SECTOR TURÍSTICO ANDALUZ SEGÚN LA AFILIACIÓN DE TRABAJADORES AL SISTEMA DE LA SEGURIDAD SOCIAL

- **Régimen Especial Agrario**

Incluye a los trabajadores por cuenta ajena, mayores de 16 años, que de forma habitual y como medio fundamental de vida realicen labores agrícolas, forestales o pecuarias.

- **Régimen Especial de los Trabajadores del Mar**

Comprende tanto a los trabajadores por cuenta ajena como por cuenta propia que se dedican a la realización de actividades marítimo pesqueras.

- **Régimen Especial de la Minería del Carbón**

Establecido para trabajadores por cuenta ajena que prestan sus servicios en empresas que desarrollan

actividades relacionadas con la minería del carbón: extracción a cielo abierto o en minas subterráneas, fabricación de aglomerados, hornos de producción, transporte fluvial y otros.

- **Régimen Especial de Empleados del Hogar**

Para trabajadores por cuenta ajena que desarrollan labores exclusivamente domésticas, para una o varias familias, dentro del ámbito del hogar familiar.

EL EMPLEO EN EL SECTOR TURÍSTICO ANDALUZ

3.2 EL EMPLEO EN EL SECTOR TURÍSTICO ANDALUZ SEGÚN LA AFILIACIÓN DE TRABAJADORES AL SISTEMA DE LA SEGURIDAD SOCIAL

Teniendo en cuenta los campos de aplicación de los distintos Regímenes y que el máximo nivel de desagregación de los datos referidos a la afiliación es la sección de actividad económica, se considera en este apartado la afiliación en los Regímenes General y Especial de Trabajadores Autónomos en la sección I de actividad económica, **Hostelería**. Esta sección incluye las actividades de **Alojamiento** y **Restauración**⁷, pero no contempla las actividades del subsector **Turismo**⁸.

Realizadas estas aclaraciones se tiene que Andalucía, con una media anual de 200.160 trabajadores afiliados en la **Hostelería** durante 2011, es, con el 15,49% de las afiliaciones en el ámbito nacional, la

segunda Comunidad Autónoma con mayor número de trabajadores afiliados en esta actividad económica.

Respecto al año anterior, el empleo en la **Hostelería** ha crecido en 3.429 trabajadores, lo que supone un incremento del 1,77% y un mejor comportamiento de este sector frente al mercado de trabajo andaluz, en el que cae la afiliación un 1,22%.

7. Corresponden al subsector Alojamiento las actividades propias de los Hoteles y alojamientos similares (código 551 de la CNAE-2009), de los Alojamientos turísticos y otros alojamientos de corta estancia (552), de los Campings y aparcamientos para caravanas (553) y las agrupadas bajo el epígrafe Otros alojamientos (559) que incluyen las pensiones y casas de huéspedes. El subsector Restauración agrupa los Restaurantes y puestos de comidas (561), la Provisión de comidas preparadas para eventos y otros servicios de comidas (562) y los Establecimientos de bebidas (563).

8. Actividades de agencias de viajes y operadores turísticos (791), las actividades agrupadas bajo el epígrafe Otros servicios de reservas y actividades relacionadas con los mismos (799), la Organización de convenciones y ferias de muestras (823), las Actividades de creación, artísticas y espectáculos (900), las Actividades de juegos de azar y apuestas (920) y las Actividades recreativas y de entretenimiento (932).

EL EMPLEO EN EL SECTOR TURÍSTICO ANDALUZ

3.2 EL EMPLEO EN EL SECTOR TURÍSTICO ANDALUZ SEGÚN LA AFILIACIÓN DE TRABAJADORES AL SISTEMA DE LA SEGURIDAD SOCIAL

| | Nº de Trabajadores | Porcentaje |
|-----------------------|---------------------------|-------------------|
| CATALUÑA | 215.831 | 16,70% |
| ANDALUCÍA | 200.160 | 15,49% |
| CMDAD.DE MADRID | 174.832 | 13,53% |
| COM.VALENCIANA | 128.765 | 9,97% |
| CANARIAS | 107.111 | 8,29% |
| ILLES BALEARS | 73.162 | 5,66% |
| GALICIA | 68.466 | 5,30% |
| CASTILLA-LEÓN | 67.360 | 5,21% |
| PAÍS VASCO | 56.228 | 4,35% |
| CAST.-LA MANCHA | 39.479 | 3,06% |
| ARAGÓN | 34.370 | 2,66% |
| REG. DE MURCIA | 31.026 | 2,40% |
| ASTURIAS | 29.919 | 2,32% |
| EXTREMADURA | 20.644 | 1,60% |
| CANTABRIA | 17.926 | 1,39% |
| NAVARRA | 15.325 | 1,19% |
| LA RIOJA | 8.542 | 0,66% |
| MELILLA | 1.569 | 0,12% |
| CEUTA | 1.443 | 0,11% |
| TOTAL NACIONAL | 1.292.158 | 100,00% |

Personas trabajadoras afiliadas en alta laboral a la Seguridad Social en la Hostelería por CCAA. Media anual. Año 2011.

Fuente: Secretaría de Estado de la Seguridad Social.

EL EMPLEO EN EL SECTOR TURÍSTICO ANDALUZ

3.2 EL EMPLEO EN EL SECTOR TURÍSTICO ANDALUZ SEGÚN LA AFILIACIÓN DE TRABAJADORES AL SISTEMA DE LA SEGURIDAD SOCIAL

Según la distribución territorial, Málaga concentra aproximadamente el 30% de los trabajadores de la **Hostelería** afiliados a la Seguridad Social en nuestra Comunidad Autónoma. En el extremo contrario se encuentran Jaén y Huelva con el 5,04% y el 5,73%, respectivamente.

Los 200.160 trabajadores de la **Hostelería** representan un 8,66% sobre el total de trabajadores afiliados al Sistema de la Seguridad Social en Andalucía.

Por provincias, el peso del sector en la afiliación oscila entre el 6,1% en el caso de Córdoba y Jaén, y el 12,6% de la provincia de Málaga.

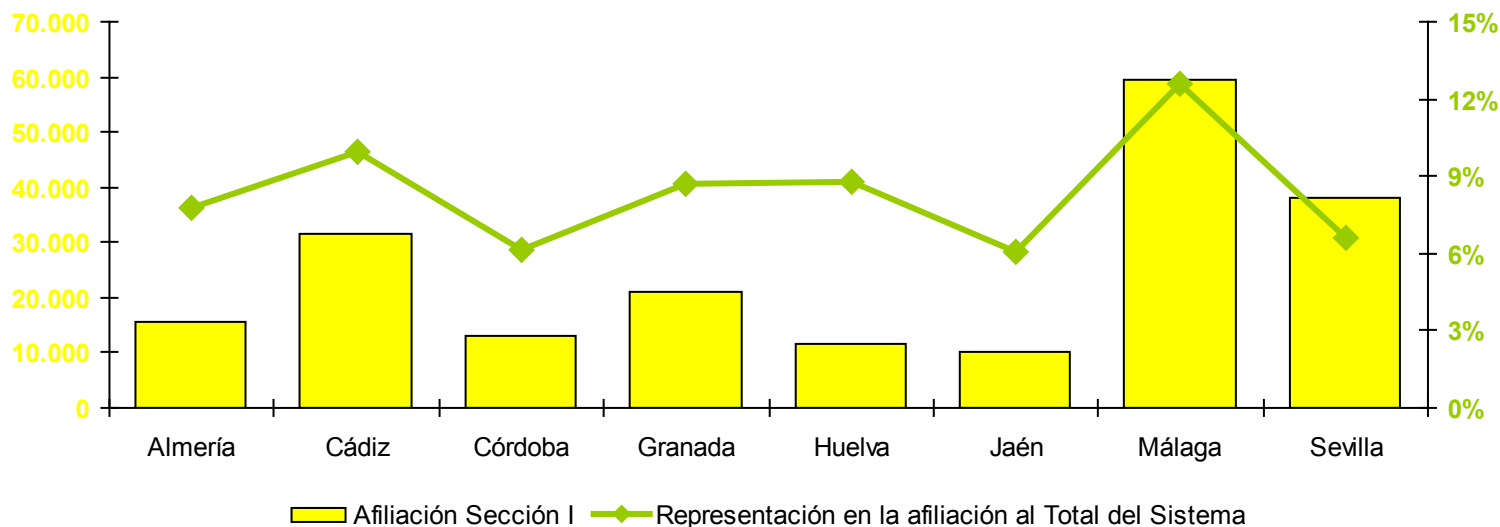

Trabajadores afiliados en la Hostelería y peso del sector en la afiliación por provincias. Media anual. Año 2011.

Fuente: Secretaría de Estado de la Seguridad Social.

EL EMPLEO EN EL SECTOR TURÍSTICO ANDALUZ

3.2 EL EMPLEO EN EL SECTOR TURÍSTICO ANDALUZ SEGÚN LA AFILIACIÓN DE TRABAJADORES AL SISTEMA DE LA SEGURIDAD SOCIAL

El 26,26% de los trabajadores afiliados a la Seguridad Social en la **Hostelería** en Andalucía están afiliados a Régimen Especial de los Trabajadores Autónomos.

| | Trabajadores | Porcentaje | Peso autónomos |
|------------------|---------------------|-------------------|-----------------------|
| Almería | 15.621 | 7,80% | 29,60% |
| Cádiz | 31.441 | 15,71% | 22,75% |
| Córdoba | 13.019 | 6,50% | 33,51% |
| Granada | 21.093 | 10,54% | 31,73% |
| Huelva | 11.476 | 5,73% | 28,85% |
| Jaén | 10.082 | 5,04% | 37,41% |
| Málaga | 59.393 | 29,67% | 21,40% |
| Sevilla | 38.035 | 19,00% | 26,10% |
| Andalucía | 200.160 | 100,00% | 26,26% |

Distribución de los trabajadores afiliados en alta laboral a la Seguridad Social en la Hostelería y peso de los trabajadores autónomos en el sector por provincias. Media anual. Año 2011.

Fuente: Secretaría de Estado de la Seguridad Social.

EL EMPLEO EN EL SECTOR TURÍSTICO ANDALUZ

3.2 EL EMPLEO EN EL SECTOR TURÍSTICO ANDALUZ SEGÚN LA AFILIACIÓN DE TRABAJADORES AL SISTEMA DE LA SEGURIDAD SOCIAL

Analizando conjuntamente el ámbito territorial y el Régimen de afiliación, el peso de los trabajadores autónomos oscila entre el 21,40% en la provincia de Málaga y el 37,41% en la provincia de Jaén.

Málaga es, por tanto, la provincia andaluza que concentra más trabajadores de la **Hostelería** y también la provincia donde el trabajo autónomo tiene menor peso en el sector, debido a los grandes complejos hosteleros existentes en la zona. Por el contrario, Jaén, aunque no destaque por el volumen de trabajadores dedicados a la **Hostelería**, si lo hace por el mayor espíritu emprendedor de los mismos.

Atendiendo a la nacionalidad de los trabajadores se ha de resaltar el importante peso de las personas extranjeras en el sector hostelero andaluz: un 14,55%, casi el doble que representan los trabajadores extranjeros en el total de trabajadores afiliados al Sistema de la Seguridad Social en Andalucía (7,49%).

Vuelve a ser Málaga la provincia en la que trabaja un mayor número de trabajadores extranjeros, aunque en este caso no es Sevilla, sino Almería, la segunda provincia que mayor volumen de trabajadores concentra.

Es precisamente en la provincia almeriense donde se observa un mayor peso de los trabajadores extranjeros en el sector: un 24,24%, diez puntos porcentuales más que el ya citado 14,55% de referencia para Andalucía y superando incluso el 22,91% de Málaga.

EL EMPLEO EN EL SECTOR TURÍSTICO ANDALUZ

3.2 EL EMPLEO EN EL SECTOR TURÍSTICO ANDALUZ SEGÚN LA AFILIACIÓN DE TRABAJADORES AL SISTEMA DE LA SEGURIDAD SOCIAL

| | Trabajadores extranjeros | Porcentaje | Peso trabajadores extranjeros en el total |
|------------------|---------------------------------|-------------------|--|
| Almería | 3.786 | 13,00% | 24,24% |
| Cádiz | 2.460 | 8,45% | 7,83% |
| Córdoba | 923 | 3,17% | 7,09% |
| Granada | 2.542 | 8,73% | 12,05% |
| Huelva | 1.401 | 4,81% | 12,20% |
| Jaén | 712 | 2,45% | 7,07% |
| Málaga | 13.606 | 46,72% | 22,91% |
| Sevilla | 3.689 | 12,67% | 9,70% |
| Andalucía | 29.119 | 100,00% | 14,55% |

Distribución de los trabajadores extranjeros afiliados en alta laboral a la Seguridad Social en la Hostelería y peso de los trabajadores extranjeros en el sector por provincias. Media anual. Año 2011.

Fuente: Secretaría de Estado de la Seguridad Social

Teniendo en cuenta el Régimen de afiliación de los trabajadores extranjeros, aunque en general el porcentaje de trabajadores autónomos es inferior entre las personas extranjeras que entre los trabajadores del sector, destaca un mayor espíritu emprendedor entre los trabajadores extranjeros en Málaga, ya que en esta provincia el porcentaje de autónomos en el colectivo de personas extranjeras (22,91%) es ligeramente superior al de los trabajadores en el sector hostelero de la provincia (21,40%).

EL EMPLEO EN EL SECTOR TURÍSTICO ANDALUZ

3.3 EL EMPLEO EN EL SECTOR TURÍSTICO ANDALUZ SEGÚN LAS ESTADÍSTICAS ADMINISTRATIVAS DEL SERVICIO ANDALUZ DE EMPLEO

Para analizar empleo vinculado al sector turístico andaluz, se utilizan, en este apartado, las estadísticas derivadas de los siguientes procedimientos administrativos del Servicio Andaluz de Empleo:

- Registro de contratos de trabajo
- Inscripción de la demanda de empleo

EL EMPLEO EN EL SECTOR TURÍSTICO ANDALUZ

3.3 EL EMPLEO EN EL SECTOR TURÍSTICO ANDALUZ SEGÚN LAS ESTADÍSTICAS ADMINISTRATIVAS DEL SERVICIO ANDALUZ DE EMPLEO

3.3.1 CONTRATACIÓN REGISTRADA EN EL SECTOR TURÍSTICO ANDALUZ

Las estadísticas basadas en la contratación registrada presentes en este apartado permiten medir los procesos de acceso o entrada al empleo por cuenta ajena en el sector turístico andaluz.

Para la delimitación del sector, atendemos a la actividad económica del empleador informada en el registro del contrato a dos dígitos de la CNAE-2009. En concreto, y teniendo en cuenta las actividades que según el INCUAL corresponden a la Familia Profesional Hostelería y Turismo, se consideran las siguientes divisiones de actividad económica de la citada clasificación: (**Anexo 1**)

55 Servicios de Alojamiento

56 Servicios de comidas y bebidas

79 Actividades de agencias de viajes, operadores turísticos, servicios de reservas y actividades relacionadas con los mismos

82 Actividades administrativas de oficina y otras actividades auxiliares a las empresas

90 Actividades de creación, artísticas y espectáculos

92 Actividades de juegos de azar y apuestas

93 Actividades deportivas, recreativas y de entretenimiento

Con esta aproximación se cometen las siguientes desviaciones respecto a la relación de actividades económicas establecida por el INCUAL:

La división 82 incluye una gran diversidad de actividades empresariales: auxiliares de oficinas, centros de llamadas, cobros, información comercial, envasado y empaquetado entre otras.

La división 90 incluye la creación artística y literaria.

La división 93 incluye las actividades deportivas.

Para conseguir una mayor aproximación al sector, restringimos el análisis exclusivamente a los contratos registrados para el desempeño de las ocupaciones propias de la familia profesional Hostelería y Turismo. La ocupación o profesión a desempeñar para la que un trabajador es contratado por la empresa se recoge en el contrato a nivel de Grupo Primario de Ocupación, o lo que es lo mismo, a cuatro

EL EMPLEO EN EL SECTOR TURÍSTICO ANDALUZ

3.3 EL EMPLEO EN EL SECTOR TURÍSTICO ANDALUZ SEGÚN LAS ESTADÍSTICAS ADMINISTRATIVAS DEL SERVICIO ANDALUZ DE EMPLEO

3.3.1 CONTRATACIÓN REGISTRADA EN EL SECTOR TURÍSTICO ANDALUZ

dígitos de la CNO11⁹. Esta aproximación da lugar a que se cometan algunas desviaciones, que sólo se podrán corregir en el caso del Paro Registrado donde la ocupación solicitada por la persona demandante se recoge a ocho dígitos. En el **Anexo 2** se muestra el listado de desviaciones cometidas en la contratación registrada en el sector turístico con la aproximación de las ocupaciones.

Al igual que en el apartado dedicado al tejido empresarial del sector turístico en Andalucía, para el análisis de la contratación registrada se han distinguido tres subsectores: **Alojamiento, Restauración y Turismo**.

Corresponden al subsector **Alojamiento** las actividades agrupadas en la división 55 de la CNAE-2009: Servicios de Alojamiento. Con respecto a las ocupaciones, éstas se registran a 4 dígitos de la CNO11, incluyéndose las siguientes ocupaciones:

- 1411 Directores y gerentes de hoteles
- 1419 Directores y gerentes de otras empresas de servicios de alojamiento

- 2630 Técnicos de empresas y actividades turísticas
- 3532 Organizadores de conferencias y eventos
- 3724 Monitores de actividades recreativas y de entretenimiento
- 3734 Chefs
- 4422 Recepcionistas de hoteles
- 5110 Cocineros asalariados
- 5120 Camareros asalariados
- 5824 Azafatos de tierra
- 5825 Guías de turismo
- 5831 Supervisores de mantenimiento y limpieza en oficinas, hoteles y otros establecimientos
- 5840 Trabajadores propietarios de pequeños alojamientos
- 5899 Trabajadores de servicios personales no clasificados bajo otros epígrafes
- 9210 Personal de limpieza de oficinas, hoteles y otros establecimientos similares
- 9221 Limpiadores en seco a mano y afines

9. Las ocupaciones van referidas a la nueva Clasificación Nacional de Ocupaciones que entró en vigor a comienzos de 2011 (CNO11), lo que ha supuesto una redefinición del sector turístico y una ruptura con los datos del Sector Turístico publicados en monográficos anteriores.

EL EMPLEO EN EL SECTOR TURÍSTICO ANDALUZ

3.3 EL EMPLEO EN EL SECTOR TURÍSTICO ANDALUZ SEGÚN LAS ESTADÍSTICAS ADMINISTRATIVAS DEL SERVICIO ANDALUZ DE EMPLEO

3.3.1 CONTRATACIÓN REGISTRADA EN EL SECTOR TURÍSTICO ANDALUZ

9310 Ayudantes de cocina

9320 Preparadores de comidas rápidas

9432 Mozos de equipaje y afines

El subsector **Restauración** se refiere a la división 56, Servicios de comidas y bebidas, de la CNAE-2009 e incluye las siguientes ocupaciones:

1421 Directores y gerentes de restaurantes

1422 Directores y gerentes de bares, cafeterías y similares

1429 Directores y gerentes de empresas de catering y otras empresas de restauración

3734 Chefs

5000 Camareros y cocineros propietarios

5110 Cocineros asalariados

5120 Camareros asalariados

5821 Auxiliares de vuelo y camareros de avión, barco y tren

9310 Ayudantes de cocina

9320 Preparadores de comidas rápidas

El tercer subsector definido, **Turismo**,

incluye las Actividades de agencias de viajes, operadores turísticos, servicios de reservas y actividades relacionadas con los mismos (código 79 de la CNAE09), las Actividades administrativas de oficina y otras actividades auxiliares a las empresas (82), las Actividades de creación, artísticas y espectáculos (90), las Actividades de juegos de azar y apuestas (92) y las Actividades deportivas, recreativas y de entretenimiento (93). Y también incluye las siguientes ocupaciones:

1509 Directores y gerentes de empresas de gestión de residuos y de otras empresas de servicios no clasificados bajo otros epígrafes

2630 Técnicos de empresas y actividades turísticas

3532 Organizadores de conferencias y eventos

3724 Monitores de actividades recreativas y de entretenimiento

4412 Recepcionistas (excepto de hoteles)

4421 Empleados de agencias de viajes

5823 Acompañantes turísticos

5824 Azafatos de tierra

5825 Guías de turismo

EL EMPLEO EN EL SECTOR TURÍSTICO ANDALUZ

3.3 EL EMPLEO EN EL SECTOR TURÍSTICO ANDALUZ SEGÚN LAS ESTADÍSTICAS ADMINISTRATIVAS DEL SERVICIO ANDALUZ DE EMPLEO

3.3.1 CONTRATACIÓN REGISTRADA EN EL SECTOR TURÍSTICO ANDALUZ

Respecto al ámbito geográfico, se considera el municipio del centro de trabajo que consta en el contrato, teniéndose en cuenta únicamente los municipios de Andalucía.

Respecto al ámbito temporal, se contabilizan los contratos registrados entre el 1 de enero y el 31 de diciembre de 2011.

Realizadas estas aclaraciones, se puede afirmar que el sector turístico andaluz ha supuesto un

peso del 9,39% en la contratación registrada en Andalucía durante 2011, con 336.879 contratos registrados.

Por subsectores, la **Restauración**, con 215.923 contratos registrados, supone el 64,10% de la contratación en el sector turístico andaluz; el **Alojamiento** el 26,89% (90.593 contratos registrados) y el **Turismo** el 9,01% (30.363 contratos registrados).

| | Contratos turísticos en 2011 | Representación del subsector en el total de contratos turísticos | Representación del subsector en el total de contratos |
|-------------------------------|-------------------------------------|---|--|
| Alojamiento | 90.593 | 26,89% | 2,52% |
| Restauración | 215.923 | 64,10% | 6,02% |
| Turismo | 30.363 | 9,01% | 0,85% |
| Total Sector Turístico | 336.879 | 100,00% | 9,39% |

Distribución y representación de los contratos registrados en el sector turístico andaluz por subsector. Año 2011.

Fuente: Observatorio Argos. Servicio Andaluz de Empleo.

En cuanto a la rotación contractual, o número medio de contratos realizados a cada trabajador durante 2011, el 46,74% de las personas que han sido contratadas en el subsector

Alojamiento lo han sido al menos dos veces a lo largo de 2011. Esta cifra se sitúa en el 36,94% en la **Restauración** y en el 29,76% en el **Turismo**.

EL EMPLEO EN EL SECTOR TURÍSTICO ANDALUZ

3.3 EL EMPLEO EN EL SECTOR TURÍSTICO ANDALUZ SEGÚN LAS ESTADÍSTICAS ADMINISTRATIVAS DEL SERVICIO ANDALUZ DE EMPLEO

3.3.1 CONTRATACIÓN REGISTRADA EN EL SECTOR TURÍSTICO ANDALUZ

Características de las personas contratadas

Los registros administrativos de contratos contienen, para cada contrato, información sobre la edad, el género, el nivel de estudios y la nacionalidad de la persona contratada. Dichas características son analizadas a continuación.

El 53,2% de los contratos registrados en 2011 en el sector turístico andaluz corresponden a mujeres, variando significativamente este porcentaje en función del subsector analizado. Así, en el **Alojamiento** y en el **Turismo** las mujeres suponen algo más del 63%, y en el subsector de la **Restauración** los contratos registrados a mujeres han significado el 47,5%.

| | Hombre | % Hombres | Mujer | % Mujeres | Ambos géneros |
|-------------------------------|----------------|--------------|----------------|--------------|----------------|
| Alojamiento | 33.146 | 36,6% | 57.447 | 63,4% | 90.593 |
| Restauración | 113.345 | 52,5% | 102.578 | 47,5% | 215.923 |
| Turismo | 11.088 | 36,5% | 19.275 | 63,5% | 30.363 |
| Total Sector Turístico | 157.579 | 46,8% | 179.300 | 53,2% | 336.879 |

Distribución de los contratos registrados en el sector turístico andaluz por género y subsector. Año 2011.

Fuente: Observatorio Argos. Servicio Andaluz de Empleo.

EL EMPLEO EN EL SECTOR TURÍSTICO ANDALUZ

3.3 EL EMPLEO EN EL SECTOR TURÍSTICO ANDALUZ SEGÚN LAS ESTADÍSTICAS ADMINISTRATIVAS DEL SERVICIO ANDALUZ DE EMPLEO

3.3.1 CONTRATACIÓN REGISTRADA EN EL SECTOR TURÍSTICO ANDALUZ

Por grupos de edad, la mayoría de los contratos que se han registrado en el sector turístico han sido a personas que tienen entre 25 y 29 años, concentrando el 20,46% del total de contratos registrados en el sector. Le siguen con el 20,10% de la contratación las personas cuya edad oscila entre los 20 y los 24 años.

Los contratos registrados a personas de 25 a 29 años también son mayoritarios en dos de los tres subsectores en los que se desagrega el sector turístico: **Alojamiento** y **Restauración**. En el subsector **Turismo** son mayoría los contratos registrados a personas con edades comprendidas entre 20 y 24 años.

Al tratarse de un colectivo de especial interés para el empleo en Andalucía, se ha de destacar que el 44,83% de los contratos del sector turístico han sido registrados a personas jóvenes menores de 30 años, elevándose incluso este porcentaje hasta el 65,74% en el subsector **Turismo**.

Asimismo, el 14,89% de los contratos registrados en el sector turístico andaluz ha

correspondido a personas mayores de 45 años, otro de nuestros colectivos de interés. En este caso el **Alojamiento** es el subsector con mayor representación de este colectivo (18,51%), sin embargo no llega a superar el valor de referencia para la contratación registrada a personas mayores de 45 años en Andalucía (22,5%). Por el contrario, el **Turismo** es el subsector con menor representación de este colectivo, con un porcentaje del 8,88% en la contratación registrada.

(Anexo 4)

Según el nivel de estudios terminados, el 77,83% de los contratos registrados en el sector turístico andaluz se han realizado a personas que poseían, al menos, el Título de Graduado en Educación Secundaria o equivalente.

El grupo mayoritario lo integran los contratos registrados a personas cuyo máximo nivel académico alcanzado es la Primera Etapa de Educación Secundaria con Título de Graduado Escolar o equivalente con un 52,90% en la contratación.

EL EMPLEO EN EL SECTOR TURÍSTICO ANDALUZ

3.3 EL EMPLEO EN EL SECTOR TURÍSTICO ANDALUZ SEGÚN LAS ESTADÍSTICAS ADMINISTRATIVAS DEL SERVICIO ANDALUZ DE EMPLEO

3.3.1 CONTRATACIÓN REGISTRADA EN EL SECTOR TURÍSTICO ANDALUZ

Por subsectores y nivel de estudios terminados, destaca que en el subsector **Turismo** un 11,20% de los contratos se han registrado a personas con estudios postsecundarios. Sin embargo, en el **Alojamiento** y la **Restauración**, el porcentaje de contratos a personas con estudios postsecundarios desciende a un 4,80% y a un 2,27% respectivamente.

(Anexo 5)

Según la nacionalidad de la persona contratada, el 86,27% corresponde a contratos registrados a españoles, el 8,52% a personas procedentes de países no pertenecientes a la Unión Europea y el 5,21% restante a trabajadores de países comunitarios. Así pues, el peso de los

contratos a personas trabajadoras extranjeras en el sector turístico se sitúa en el 13,73%. Dicho valor es superior al peso que tienen los contratos registrados a personas extranjeras en el total de contratos registrados en Andalucía (12,60%). **(Anexo 6)**

El peso de los contratos a personas trabajadoras extranjeras en el sector turístico varía en función del subsector considerado. En el **Alojamiento** y la **Restauración** los contratos registrados a personas trabajadoras extranjeras superan el 10% (10,18% en **Alojamiento** y 16,32% en **Restauración**), en cambio en el **Turismo** sólo representan un 5,93%.

| | Contratos a personas extranjeras | Peso en la Contratación |
|-------------------------------|---|--------------------------------|
| Alojamiento | 9.226 | 10,18% |
| Restauración | 35.234 | 16,32% |
| Turismo | 1.802 | 5,93% |
| Total Sector Turístico | 46.262 | 13,73% |

Contratos registrados a personas extranjeras en el sector turístico andaluz por subsector. Año 2011.

Fuente: Observatorio Argos. Servicio Andaluz de Empleo.

EL EMPLEO EN EL SECTOR TURÍSTICO ANDALUZ

3.3 EL EMPLEO EN EL SECTOR TURÍSTICO ANDALUZ SEGÚN LAS ESTADÍSTICAS ADMINISTRATIVAS DEL SERVICIO ANDALUZ DE EMPLEO

3.3.1 CONTRATACIÓN REGISTRADA EN EL SECTOR TURÍSTICO ANDALUZ

Debido al importante peso de los trabajadores extranjeros en la contratación registrada en el sector turístico andaluz, dedicamos el siguiente epígrafe a analizar las características de las personas extranjeras contratadas en este sector.

Características de las personas extranjeras contratadas

El 53,39% de las personas extranjeras contratadas en el sector turístico andaluz han sido mujeres, proporción similar al 53,2% de mujeres contratadas en Andalucía en este sector.

Por género y subsector, la representación de la mujer en los contratos registrados a personas extranjeras oscila entre el 62,43% en el subsector **Alojamiento** y el 50,82% en **Restauración**. En **Turismo**, el 57,21% de las personas extranjeras contratadas son mujeres.

(Anexo 7)

EL EMPLEO EN EL SECTOR TURÍSTICO ANDALUZ

3.3 EL EMPLEO EN EL SECTOR TURÍSTICO ANDALUZ SEGÚN LAS ESTADÍSTICAS ADMINISTRATIVAS DEL SERVICIO ANDALUZ DE EMPLEO

3.3.1 CONTRATACIÓN REGISTRADA EN EL SECTOR TURÍSTICO ANDALUZ

La proporción de los contratos a personas trabajadoras extranjeras en el sector turístico andaluz presenta una relación en forma de U invertida con la edad de la personas contratadas. En efecto, si se desagrega la proporción de contratos a personas trabajadoras extranjeras por grupos de edad, se aprecia que para los primeros tramos de edad la proporción es creciente, alcanzándose el máximo en el caso de las personas trabajadoras de entre 30 y 39 años (22,29%) y decreciendo posteriormente hasta el 0,71% de las personas trabajadoras de 60 y más años.

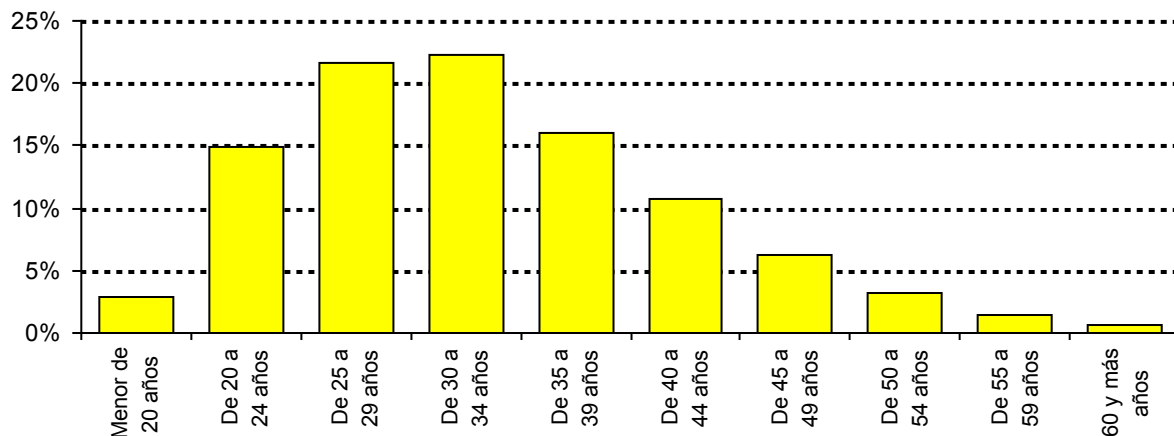
(Anexo 8)

Proporción de contratos registrados a personas trabajadoras extranjeras por grupos de edad. Año 2011.

Fuente: Observatorio Argos. Servicio Andaluz de Empleo.

EL EMPLEO EN EL SECTOR TURÍSTICO ANDALUZ

3.3 EL EMPLEO EN EL SECTOR TURÍSTICO ANDALUZ SEGÚN LAS ESTADÍSTICAS ADMINISTRATIVAS DEL SERVICIO ANDALUZ DE EMPLEO

3.3.1 CONTRATACIÓN REGISTRADA EN EL SECTOR TURÍSTICO ANDALUZ

Según el nivel formativo, el 37,16% de los contratos se han registrado a personas trabajadoras extranjeras que no han obtenido el título equivalente al Graduado Escolar, frente al 24,93% de referencia para la contratación registrada en el sector. La mayor proporción de contratos a personas trabajadoras extranjeras (45,16%) se da entre los contratos a personas trabajadoras con la Primera Etapa de Educación Secundaria con Título de Graduado Escolar o Equivalente. En contra, la menor representación de contratos a personas trabajadoras extranjeras se da entre las Enseñanzas universitarias de master.

(Anexo 9)

La nacionalidad más frecuente en la contratación a personas extranjeras en el sector turístico es la rumana con el 13,97% de los contratos a personas extranjeras, seguida de la marroquí con el 12,46% y de la china con el 6,81%.

Por subsectores y nacionalidad, la rumana también es la más frecuente en el **Alojamiento** (14,89% de los contratos registrados a personas extranjeras en este subsector) y en la **Restauración** (14,14%).

La nacionalidad marroquí destaca por ser la mayoritaria entre los contratos a personas trabajadoras extranjeras en el **Turismo**, con una representación del 13,60% en los contratos registrados a personas extranjeras.

(Anexo 10)**Características de los puestos de trabajo**

Básicamente, el contrato de trabajo es el acuerdo entre la empresa y la persona trabajadora en el que se detallan las condiciones en las que la persona trabajadora se compromete a realizar un determinado trabajo por cuenta de la empresa, a cambio de una retribución o sueldo.

Las características de los puestos de trabajo cubiertos que se pueden analizar gracias a la información proporcionada en el registro de los contratos son el tipo de contrato, la jornada laboral, y la ocupación o profesión a ser desempeñada.

El contrato puede realizarse por tiempo indefinido (fijo) o por una duración determinada (contrato temporal); esta duración dependerá del tipo de contrato y de lo establecido en el mismo.

EL EMPLEO EN EL SECTOR TURÍSTICO ANDALUZ

3.3 EL EMPLEO EN EL SECTOR TURÍSTICO ANDALUZ SEGÚN LAS ESTADÍSTICAS ADMINISTRATIVAS DEL SERVICIO ANDALUZ DE EMPLEO

3.3.1 CONTRATACIÓN REGISTRADA EN EL SECTOR TURÍSTICO ANDALUZ

El 5,66% de los contratos registrados en el sector turístico andaluz han sido de carácter indefinido, siendo este porcentaje superior al porcentaje de contratos indefinidos registrados en Andalucía durante 2011 (3,61%). Por consiguiente, la temporalidad de los contratos del sector turístico es del 94,34%, situándose por debajo de la cifra de temporalidad registrada para Andalucía durante 2011, un 96,39%.

Si se tienen en cuenta los subsectores en los que se agrupa el sector turístico andaluz, la **Restauración** presenta la mayor proporción de contratos indefinidos: 6,94%; le sigue el **Turismo** en el que el 5,14% de los contratos registrados tuvieron carácter indefinido. En el subsector **Alojamiento** la contratación indefinida sólo representó el 2,77% de los contratos registrados.

| | Indefinido | % Indefinido | Temporal | % Temporal | Total Contratos |
|-------------------------------|-------------------|---------------------|-----------------|-------------------|------------------------|
| Alojamiento | 2.508 | 2,77% | 88.085 | 97,23% | 90.593 |
| Restauración | 14.986 | 6,94% | 200.937 | 93,06% | 215.923 |
| Turismo | 1.560 | 5,14% | 28.803 | 94,86% | 30.363 |
| Total Sector Turístico | 19.054 | 5,66% | 317.825 | 94,34% | 336.879 |

Distribución de los contratos registrados en el sector turístico andaluz por duración del contrato y subsector. Año 2011

Fuente: Observatorio Argos. Servicio Andaluz de Empleo.

EL EMPLEO EN EL SECTOR TURÍSTICO ANDALUZ

3.3 EL EMPLEO EN EL SECTOR TURÍSTICO ANDALUZ SEGÚN LAS ESTADÍSTICAS ADMINISTRATIVAS DEL SERVICIO ANDALUZ DE EMPLEO

3.3.1 CONTRATACIÓN REGISTRADA EN EL SECTOR TURÍSTICO ANDALUZ

Respecto al tipo de contrato de trabajo, éste se establece según las necesidades de la empresa y la causa de la contratación registrada. Entre los tipos de contratos en vigor, la modalidad contractual más utilizada en el sector turístico es la Eventual por Circunstancias de la Producción (68,5%), seguida del contrato por Obra o Servicio (22,5%). (**Anexo 11**)

La jornada laboral, o las horas de trabajo ordinarias a realizar por el trabajador diaria, semanal, mensual o anualmente, es otra de las condiciones que se pactan en el contrato de trabajo. Se distingue entre jornada completa (la ordinaria laboral de la empresa) y jornada parcial (la inferior a la habitual en la empresa).

En el sector turístico, el 44,80% de los contratos registrados en 2011 lo son a jornada completa, por debajo del 74,36%, que representan los contratos a jornada completa en el mercado de trabajo andaluz.

Por subsector y duración de la jornada laboral, el **Alojamiento** registra la mayor proporción de contratos a jornada completa (69,80%). En la **Restauración** y el **Turismo** los contratos a jornada completa representan el 34,97% y el 40,09%, respectivamente.

En cuanto a las profesiones para las que se contrata a los trabajadores en el sector turístico, el Grupo Primario de Ocupación en el que se han registrado más contratos a lo largo de 2011 ha sido el de los Camareros asalariados con el 57,62% de la contratación registrada en el sector turístico andaluz. El segundo y tercer Grupo Primario según volumen de contratación registrada han sido los Cocineros asalariados y el Personal de limpieza de oficinas, hoteles y otros establecimientos similares con el 11,83% y el 9,83% de los contratos registrados en el sector turístico, respectivamente.

EL EMPLEO EN EL SECTOR TURÍSTICO ANDALUZ

3.3 EL EMPLEO EN EL SECTOR TURÍSTICO ANDALUZ SEGÚN LAS ESTADÍSTICAS ADMINISTRATIVAS DEL SERVICIO ANDALUZ DE EMPLEO

3.3.1 CONTRATACIÓN REGISTRADA EN EL SECTOR TURÍSTICO ANDALUZ

| CNO11 | Grupo Primario de Ocupación | Total Sector turístico | % en el Sector turístico |
|--------------|--|-------------------------------|---------------------------------|
| 1411 | Directores y gerentes de hoteles | 198 | 0,06% |
| 1419 | Directores y gerentes de otras empresas de servicios de alojamiento | 25 | 0,01% |
| 1421 | Directores y gerentes de restaurantes | 128 | 0,04% |
| 1422 | Directores y gerentes de bares, cafeterías y similares | 157 | 0,05% |
| 1429 | Directores y gerentes de empresas de catering y otras empresas de restauración | 21 | 0,01% |
| 1509 | Directores y gerentes de empresas de gestión de residuos y de otras empresas de servicios no clasificados bajo otros epígrafes | 12 | 0,00% |
| 2630 | Técnicos de empresas y actividades turísticas | 248 | 0,07% |
| 3532 | Organizadores de conferencias y eventos | 519 | 0,15% |
| 3724 | Monitores de actividades recreativas y de entretenimiento | 13.402 | 3,98% |
| 3734 | Chefs | 848 | 0,25% |
| 4412 | Recepcionistas (excepto de hoteles) | 4.573 | 1,36% |
| 4421 | Empleados de agencias de viajes | 1.264 | 0,38% |
| 4422 | Recepcionistas de hoteles | 5.884 | 1,75% |
| 5000 | Camareros y cocineros propietarios | 1.179 | 0,35% |
| 5110 | Cocineros asalariados | 39.852 | 11,83% |
| 5120 | Camareros asalariados | 194.094 | 57,62% |
| 5821 | Auxiliares de vuelo y camareros de avión, barco y tren | 64 | 0,02% |
| 5823 | Acompañantes turísticos | 1.079 | 0,32% |
| 5824 | Azafatos de tierra | 6.755 | 2,01% |
| 5825 | Guías de turismo | 2.159 | 0,64% |
| 5831 | Supervisores de mantenimiento y limpieza en oficinas, hoteles y otros establecimientos | 714 | 0,21% |
| 5840 | Trabajadores propietarios de pequeños alojamientos | 3 | 0,00% |

EL EMPLEO EN EL SECTOR TURÍSTICO ANDALUZ

3.3 EL EMPLEO EN EL SECTOR TURÍSTICO ANDALUZ SEGÚN LAS ESTADÍSTICAS ADMINISTRATIVAS DEL SERVICIO ANDALUZ DE EMPLEO

3.3.1 CONTRATACIÓN REGISTRADA EN EL SECTOR TURÍSTICO ANDALUZ

| CNO11 | Grupo Primario de Ocupación (Continuación) | Total Sector turístico | % en el Sector turístico |
|--------------|--|------------------------|--------------------------|
| 5899 | Trabajadores de servicios personales no clasificados bajo otros epígrafes | 1.807 | 0,54% |
| 9210 | Personal de limpieza de oficinas, hoteles y otros establecimientos similares | 33.117 | 9,83% |
| 9221 | Limpiadores en seco a mano y afines | 356 | 0,11% |
| 9310 | Ayudantes de cocina | 26.159 | 7,77% |
| 9320 | Preparadores de comidas rápidas | 1.054 | 0,31% |
| 9432 | Mozos de equipaje y afines | 1.208 | 0,36% |
| Total | | 336.879 | 100,00% |

Distribución de la contratación registrada en el sector turístico andaluz por Grupo Primario de Ocupación y subsector. Año 2011.

Fuente: Observatorio Argos. Servicio Andaluz de Empleo

Atendiendo al caso particular de los contratos a trabajadores extranjeros, la mayoría de los contratos han correspondido al Grupo de los Camareros asalariados, con un 53,31% de la contratación registrada a personas trabajadoras extranjeras; le siguen los Cocineros asalariados y los Ayudantes de cocina con un 18,23% y un 14,02%, respectivamente.

Los Ayudantes de cocina (con el 24,79% de los contratos registrados a trabajadores extranjeros), los Limpiadores en seco a mano y afines (22,19%), los Directores y gerentes de restaurantes (21,88%), los Guías de turismo (21,40%), los Cocineros asalariados (21,16%) y los Camareros y cocineros propietarios (20,70%) son los Grupos Primarios de Ocupación que cuentan con una mayor proporción de contratos a personas trabajadoras extranjeras. **(Anexo 12)**

EL EMPLEO EN EL SECTOR TURÍSTICO ANDALUZ

3.3 EL EMPLEO EN EL SECTOR TURÍSTICO ANDALUZ SEGÚN LAS ESTADÍSTICAS ADMINISTRATIVAS DEL SERVICIO ANDALUZ DE EMPLEO

3.3.1 CONTRATACIÓN REGISTRADA EN EL SECTOR TURÍSTICO ANDALUZ

Distribución geográfica de los contratos registrados en el sector turístico andaluz

Durante 2011, Málaga es la provincia andaluza en la que se ha registrado un mayor número de contratos en el sector turístico, cifra que representa el 25,4% del total de los contratos registrados en este sector en Andalucía. Las siguientes provincias con más contratación

son Cádiz y Sevilla con el 19,86% y el 17,60%, respectivamente.

Málaga y Cádiz son las provincias en las que el sector turístico tiene más peso en la contratación provincial; suponiendo la contratación turística el 16% de los contratos registrados en ambas provincias. **(Anexo 13)**

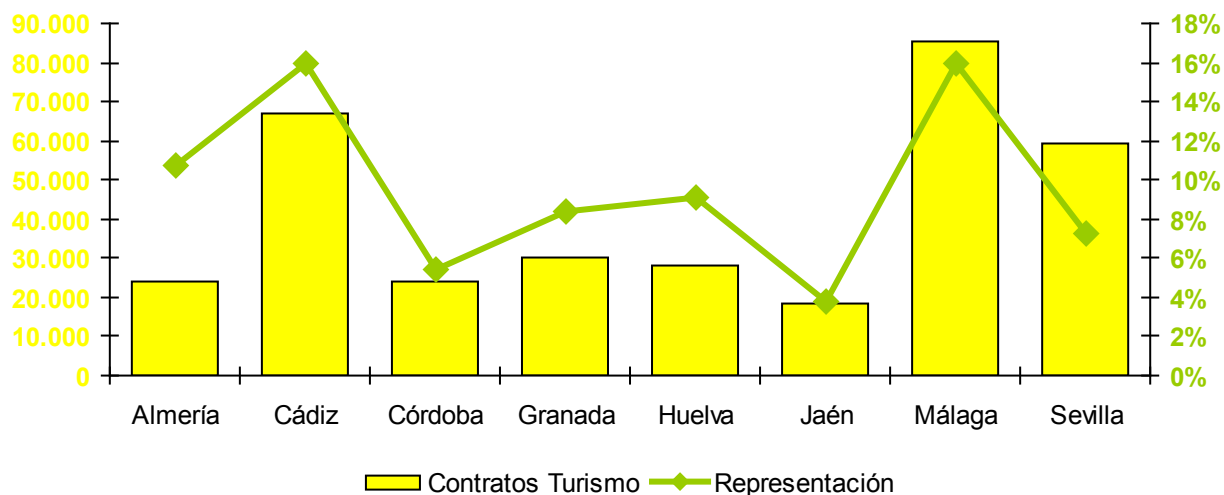

Contratación en el sector turístico y su representación en la contratación registrada por provincias. Año 2011.

Fuente: Observatorio Argos. Servicio Andaluz de Empleo

EL EMPLEO EN EL SECTOR TURÍSTICO ANDALUZ

3.3 EL EMPLEO EN EL SECTOR TURÍSTICO ANDALUZ SEGÚN LAS ESTADÍSTICAS ADMINISTRATIVAS DEL SERVICIO ANDALUZ DE EMPLEO

3.3.1 CONTRATACIÓN REGISTRADA EN EL SECTOR TURÍSTICO ANDALUZ

En el ámbito municipal, existen 113 municipios andaluces en los que los contratos registrados en el sector turístico superan el porcentaje de contratos turísticos registrados en Andalucía sobre el total de contratos (9,39%). En 50 de ellos, situados principalmente en el litoral andaluz, incluso se dobla dicho valor. Podemos

destacar los municipios de Mojácar (75,46%) y Enix (57,72%) en la provincia de Almería, Punta Umbría (48,64%) en Huelva, Gerena (48,17%) en Sevilla y Nerja (45,44%), Torremolinos (43,96%) y Fuengirola (43,73%) en Málaga. **(Anexo 14)**

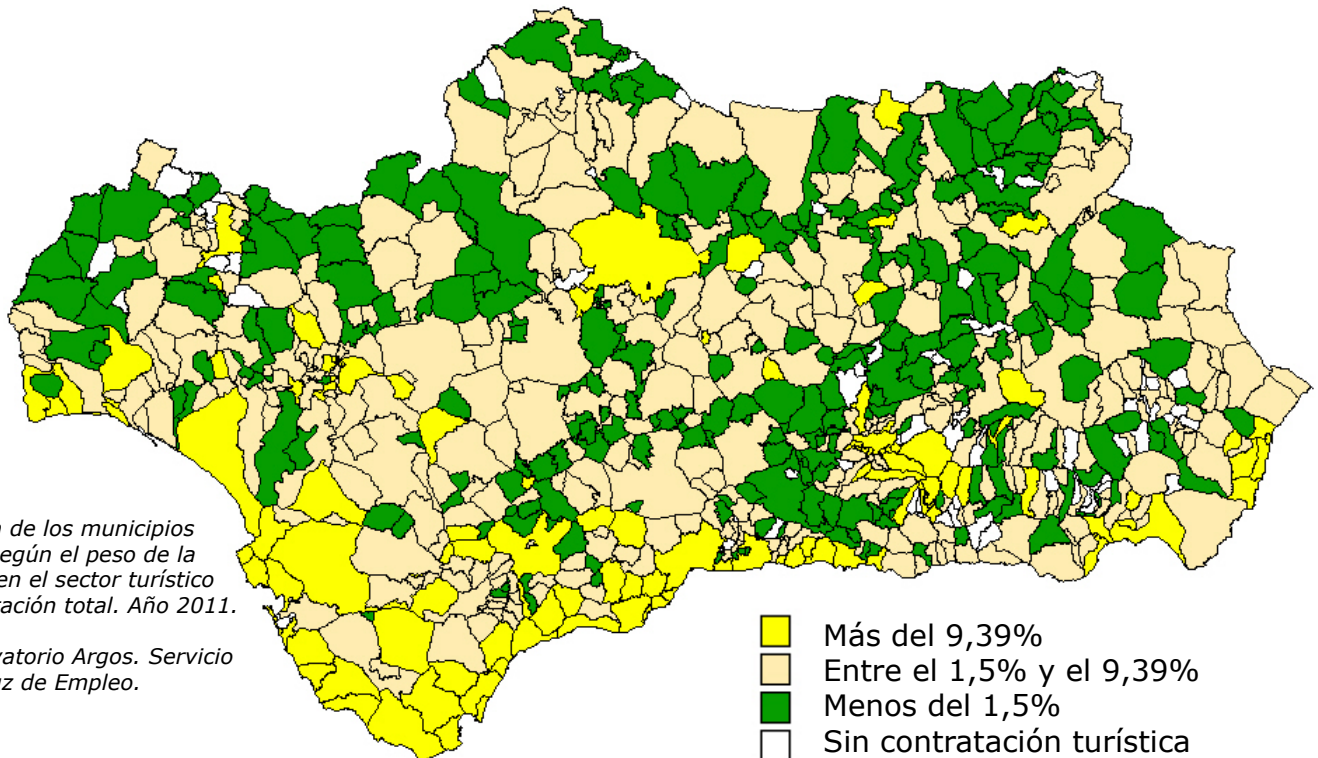

EL EMPLEO EN EL SECTOR TURÍSTICO ANDALUZ

3.3 EL EMPLEO EN EL SECTOR TURÍSTICO ANDALUZ SEGÚN LAS ESTADÍSTICAS ADMINISTRATIVAS DEL SERVICIO ANDALUZ DE EMPLEO

3.3.1 CONTRATACIÓN REGISTRADA EN EL SECTOR TURÍSTICO ANDALUZ

Analizando la distribución geográfica de los contratos registrados a trabajadores extranjeros, Málaga y Almería son las provincias andaluzas que concentran un mayor número de contratos a personas extranjeras con un 42,75% y un 15,17%, respectivamente sobre la contratación a personas trabajadoras extranjeras en el sector turístico en Andalucía durante 2011. Por el contrario, Jaén y Córdoba son las provincias en las que se ha contratado un menor número de personas trabajadoras extranjeras, con un 2,25% y un 3,24% sobre la contratación a personas extranjeras en este sector en Andalucía, respectivamente.

Por subsector, Málaga es la principal receptora de personas trabajadoras extranjeras para los tres subsectores que componen el sector turístico. **(Anexo 15)**

Analizando el peso de la contratación a personas extranjeras en el sector turístico en las provincias andaluzas, sobresale la provincia de Almería donde el 28,91% de los contratos registrados en el sector corresponden a personas extranjeras. En segundo lugar, la provincia de Málaga, con el 23,11% de las contrataciones en el sector turístico a personas extranjeras. En Cádiz, Córdoba y Jaén se observan los menores pesos de las personas extranjeras en la contratación turística provincial, todos ellos inferiores al 7%.

Almería destaca por el volumen de la contratación a personas trabajadoras extranjeras en el subsector **Alojamiento** (24,70%) y en la **Restauración** (35,67%); siendo Huelva la provincia en la que los contratos a personas trabajadoras extranjeras tienen un mayor peso en la contratación registrada en el subsector **Turismo** (12,11%). **(Anexo 15)**

EL EMPLEO EN EL SECTOR TURÍSTICO ANDALUZ

3.3 EL EMPLEO EN EL SECTOR TURÍSTICO ANDALUZ SEGÚN LAS ESTADÍSTICAS ADMINISTRATIVAS DEL SERVICIO ANDALUZ DE EMPLEO

3.3.1 CONTRATACIÓN REGISTRADA EN EL SECTOR TURÍSTICO ANDALUZ

Si se analiza la contratación a personas extranjeras en el ámbito municipal, en 218 municipios andaluces se supera el valor de referencia para Andalucía en cuanto a la representación de la contratación a personas extranjeras en el sector turístico (13,73%). Estos municipios pertenecen sobre todo a las provincias de Almería (26,15%), Granada (21,56%) y Málaga (21,10%).

Entre los municipios con mayor volumen de contratos registrados a personas extranjeras (más de 1.000 contratos) se encuentran las capitales de provincia, excepto Cádiz, Huelva y Jaén; Fuengirola, Benalmádena, Torremolinos y Estepona en la Costa del Sol malagueña; y Mojácar y Roquetas de Mar, en la costa almeriense.

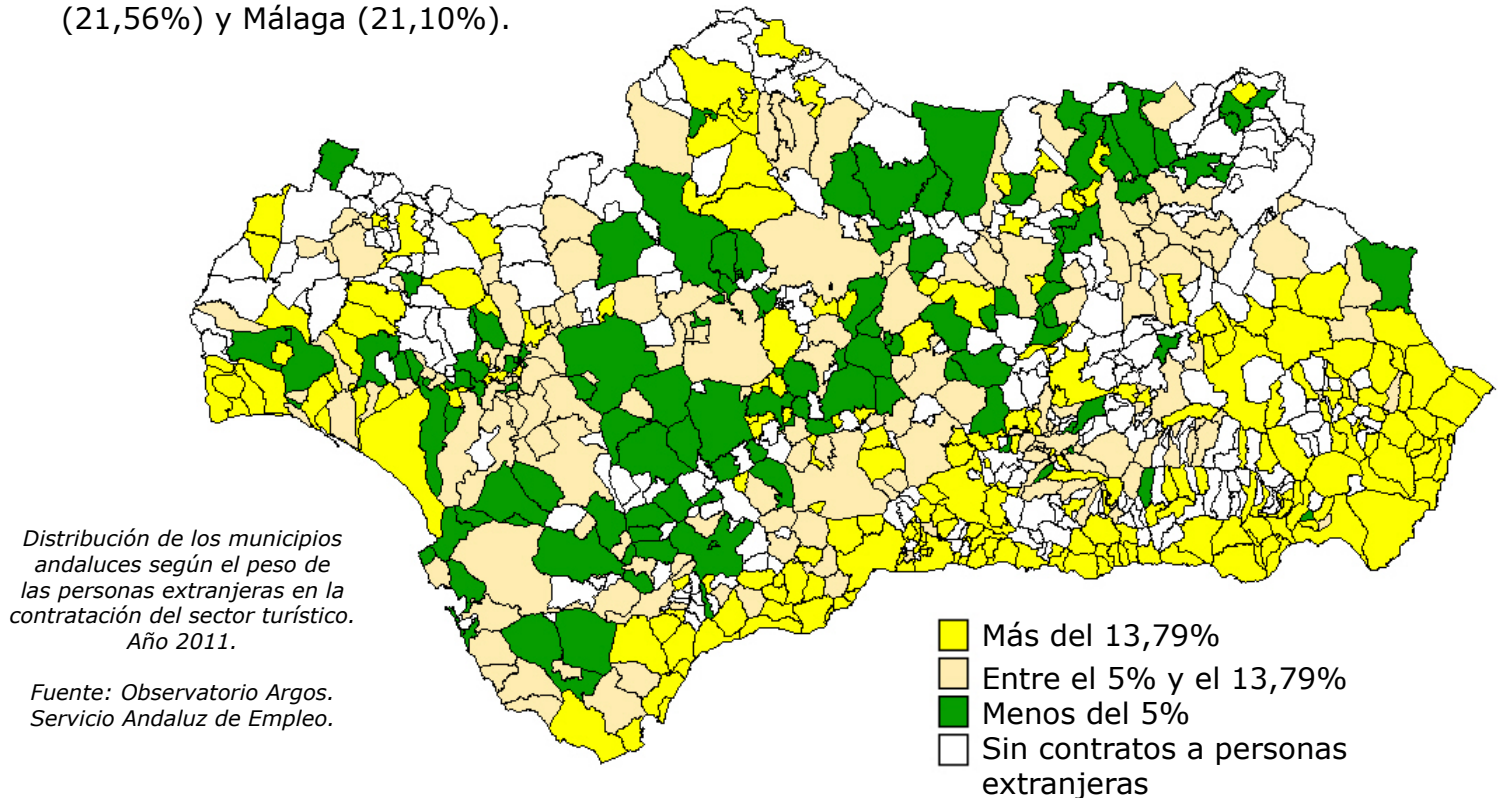

EL EMPLEO EN EL SECTOR TURÍSTICO ANDALUZ

3.3 EL EMPLEO EN EL SECTOR TURÍSTICO ANDALUZ SEGÚN LAS ESTADÍSTICAS ADMINISTRATIVAS DEL SERVICIO ANDALUZ DE EMPLEO

3.3.2 PARO REGISTRADO EN EL SECTOR TURÍSTICO ANDALUZ

Aunque los expertos coinciden en que el seguimiento coyuntural del mercado de trabajo debe basarse en la población parada proporcionada por la Encuesta de Población Activa, se utiliza el dato de Paro Registrado por su inmediatez (se publica a los dos días de que finalice el mes de referencia) y porque permite una desagregación municipal, dado su carácter registral.

Se ha de tener en cuenta que no todas las personas inscritas como demandantes de empleo son parados registrados, porque no todas las personas inscritas buscan un empleo, ni todas las que buscan empleo tienen disponibilidad inmediata para aceptarlo.

Así, hay personas trabajando que se inscriben en un Servicio Público de Empleo para mejorar su empleo, otras sólo lo hacen para recibir servicios (como Formación Profesional para el Empleo) o una prestación por desempleo (en este caso es obligatoria la inscripción), o porque esperan poder acceder a algún tipo de ayuda de la Administración Pública, local o autonómica.

Con el objetivo de contabilizar en el Paro Registrado sólo a aquellas personas sin empleo y con plena disponibilidad para trabajar, la Orden Ministerial de 11 de marzo de 1985 que establece los criterios estadísticos para su medición, excluye del mismo a:

- Las personas inscritas que se encuentran trabajando
- Las personas inscritas sin disponibilidad inmediata para el trabajo o en situación incompatible con éste
- Las personas que demandan un empleo de características específicas (a domicilio; de duración inferior a tres meses; de jornada inferior a 20 horas semanales; sólo en el extranjero...)
- Los trabajadores eventuales agrarios beneficiarios del subsidio especial por desempleo

EL EMPLEO EN EL SECTOR TURÍSTICO ANDALUZ

3.3 EL EMPLEO EN EL SECTOR TURÍSTICO ANDALUZ SEGÚN LAS ESTADÍSTICAS ADMINISTRATIVAS DEL SERVICIO ANDALUZ DE EMPLEO

3.3.2 PARO REGISTRADO EN EL SECTOR TURÍSTICO ANDALUZ

Por convenio, cuando ha de proporcionarse el dato de Paro Registrado anual, se toma como referencia el mes de diciembre. En nuestro caso, la información relativa al Paro Registrado en el sector turístico en Andalucía está referida al mes de diciembre de 2011.

Para la delimitación del Paro Registrado del sector turístico, atendemos a la actividad económica de procedencia de las personas paradas registradas, que se recoge a dos dígitos de la CNAE-2009. Al igual que para la contratación, se tienen en cuenta las actividades que según el INCUAL corresponden a la Familia Profesional Hostelería y Turismo, y se consideran las siguientes divisiones de actividad económica de la citada clasificación:

55 Servicios de Alojamiento

56 Servicios de comidas y bebidas

79 Actividades de agencias de viajes, operadores turísticos, servicios de reservas y actividades relacionadas con los mismos

82 Actividades administrativas de oficina y otras actividades auxiliares a las empresas
90 Actividades de creación, artísticas y espectáculos

92 Actividades de juegos de azar y apuestas

93 Actividades deportivas, recreativas y de entretenimiento

Con esta aproximación se cometen las siguientes desviaciones respecto a la relación de actividades económicas establecida por el INCUAL:

La división 82 incluye una gran diversidad de actividades empresariales: auxiliares de oficinas, centros de llamadas, cobros, información comercial, envasado y empaquetado entre otras.

La división 90 incluye la creación artística y literaria.

La división 93 incluye las actividades deportivas.

EL EMPLEO EN EL SECTOR TURÍSTICO ANDALUZ

3.3 EL EMPLEO EN EL SECTOR TURÍSTICO ANDALUZ SEGÚN LAS ESTADÍSTICAS ADMINISTRATIVAS DEL SERVICIO ANDALUZ DE EMPLEO

3.3.2 PARO REGISTRADO EN EL SECTOR TURÍSTICO ANDALUZ

Para corregir estas desviaciones y conseguir una mayor aproximación al sector, restringimos el análisis exclusivamente a las personas paradas registradas que demandan empleo en alguna de las ocupaciones¹⁰ encuadradas por el INCUAL en el sector turístico, excluyéndose las ocupaciones generales o ajenas al sector turístico. Además, se contabilizan a aquellas personas que procediendo de una de las actividades económicas relacionadas con el sector turístico, haya solicitado una ocupación de las consideradas como turísticas en cualquiera de las seis ocupaciones que pueden pedir a la hora de inscribirse como demandantes de empleo.

Al igual que en el apartado dedicado al tejido empresarial y a la contratación registrada del sector turístico en Andalucía, para el análisis del Paro Registrado se han distinguido tres subsectores: **Alojamiento**, **Restauración** y **Turismo**.

En el **Anexo 3** se puede encontrar un resumen de las actividades y de las ocupaciones consideradas en cada subsector.

Atendiendo a las anteriores consideraciones, el Paro Registrado se cifra en 60.845 personas en el sector turístico, que representan el 6,28% del Paro Registrado en Andalucía. (**Anexo 16**)

Por subsectores, el de la **Restauración** es el que más personas paradas registradas concentra con el 72,26% del total del Paro Registrado en el sector turístico, seguido del subsector **Alojamiento** con el 21,40% y del **Turismo** con el 6,35%.

10. Las ocupaciones van referidas a la nueva Clasificación Nacional de Ocupaciones que entró en vigor a comienzos de 2011, lo que ha supuesto una redefinición del sector turístico y una ruptura con los datos del Sector Turístico publicados en monográficos anteriores.

EL EMPLEO EN EL SECTOR TURÍSTICO ANDALUZ

3.3 EL EMPLEO EN EL SECTOR TURÍSTICO ANDALUZ SEGÚN LAS ESTADÍSTICAS ADMINISTRATIVAS DEL SERVICIO ANDALUZ DE EMPLEO

3.3.2 PARO REGISTRADO EN EL SECTOR TURÍSTICO ANDALUZ

Características de las personas paradas registradas en el sector turístico andaluz

El 64,98% de las personas paradas registradas en ocupaciones turísticas son mujeres, variando la proporción de mujeres en función del subsector que se analice. Así, esta proporción se cifra en un 72,26% en el **Alojamiento**, en un 61,81% en la **Restauración** y en un 76,49% en el subsector **Turismo**.

| | Hombre | % Hombres | Mujer | % Mujeres | Ambos géneros |
|-------------------------------|---------------|---------------|---------------|---------------|---------------|
| Alojamiento | 3.611 | 27,74% | 9.408 | 72,26% | 13.019 |
| Restauración | 16.791 | 38,19% | 27.173 | 61,81% | 43.964 |
| Turismo | 908 | 23,51% | 2.954 | 76,49% | 3.862 |
| Total Sector Turístico | 21.310 | 35,02% | 39.535 | 64,98% | 60.845 |

Personas paradas registradas en ocupaciones turísticas por género y subsector. 31 de Diciembre de 2011.

Fuente: Observatorio Argos. Servicio Andaluz de Empleo.

EL EMPLEO EN EL SECTOR TURÍSTICO ANDALUZ

3.3 EL EMPLEO EN EL SECTOR TURÍSTICO ANDALUZ SEGÚN LAS ESTADÍSTICAS ADMINISTRATIVAS DEL SERVICIO ANDALUZ DE EMPLEO

3.3.2 PARO REGISTRADO EN EL SECTOR TURÍSTICO ANDALUZ

Por grupos de edad, la mayoría de las personas paradas registradas tienen entre 30 y 34 años, concentrando el 15,94% del total de personas paradas registradas en el sector turístico. Este hecho se repite en los tres subsectores en los que se desagrega el sector turístico andaluz.

El colectivo de personas jóvenes o menores de 30 años, de especial interés para el empleo en Andalucía, representa el 24,25% del Paro Registrado en el sector turístico, alcanzando incluso el 31,20% en el subsector **Turismo**. El peso del Paro Registrado de las personas jóvenes en el sector turístico es prácticamente el mismo que el valor de referencia de este colectivo en el mercado de trabajo andaluz (24,06%).

De igual modo, el 32,26% de las personas paradas registradas en el sector turístico corresponde a otro de nuestros colectivos de interés, el de las personas que tienen 45 o más años. En este caso, el peso del Paro Registrado de las personas de 45 o más años no llega a superar el valor de referencia de este colectivo en el mercado de trabajo en Andalucía (35,78%). La mayor proporción de personas paradas registradas de 45 o más años se alcanza en los subsectores **Alojamiento** y **Restauración** con un 33,56% y un 33,20%, respectivamente. En el subsector **Turismo** este colectivo sólo registra el 17,19% del peso de las personas paradas registradas del subsector. (**Anexo 17**)

EL EMPLEO EN EL SECTOR TURÍSTICO ANDALUZ

3.3 EL EMPLEO EN EL SECTOR TURÍSTICO ANDALUZ SEGÚN LAS ESTADÍSTICAS ADMINISTRATIVAS DEL SERVICIO ANDALUZ DE EMPLEO

3.3.2 PARO REGISTRADO EN EL SECTOR TURÍSTICO ANDALUZ

En cuanto al nivel formativo, el porcentaje de personas que han cursado al menos Enseñanzas Secundarias (79,72%) es inferior que en el Paro Registrado en general (81,41%).

En el Paro Registrado en general, el 12,29% de las personas han cursado Estudios Postsecundarios, siendo este porcentaje bastante inferior en el sector turístico, ya que sólo el 7,26% de las personas paradas registradas alcanza este nivel de formación. Sin embargo, el porcentaje de personas con Estudios Secundarios es mayor en el sector que nos ocupa (72,45%) que en el Paro Registrado en general (69,13%).

Las personas paradas registradas del subsector **Turismo** tienen mayor cualificación que las del resto de subsectores: un 44,77% de personas paradas registradas con estudios postsecundarios en el **Turismo** frente al 9,22% del **Alojamiento** y al 3,39% de la **Restauración**. Las personas paradas registradas en este último subsector son las menos cualificadas con un 22,09% que no han cursado la enseñanza obligatoria frente al 20,28% del sector turístico. **(Anexo 18)**

Atendiendo a la nacionalidad, el 15,91% de las personas demandantes de empleo en el sector turístico andaluz clasificadas como personas paradas registradas son extranjeras; en concreto esta cifra asciende a 9.683 personas.

Por subsectores, el 80,53% de las personas paradas registradas extranjeras en el sector turístico demandan empleo en el subsector Restauración, un 16,64% lo hace en el Alojamiento y un 2,83% en el subsector Turismo. **(Anexo 19)**

Si se analiza la procedencia de las personas paradas registradas extranjeras en el sector turístico se tiene que Marruecos y Rumania son los principales países de procedencia, con el 19,63% y el 13,53% del total de personas extranjeras paradas registradas, respectivamente.

(Anexo 20)

EL EMPLEO EN EL SECTOR TURÍSTICO ANDALUZ

3.3 EL EMPLEO EN EL SECTOR TURÍSTICO ANDALUZ SEGÚN LAS ESTADÍSTICAS ADMINISTRATIVAS DEL SERVICIO ANDALUZ DE EMPLEO

3.3.2 PARO REGISTRADO EN EL SECTOR TURÍSTICO ANDALUZ

Localización geográfica del Paro Registrado en el sector turístico andaluz

El 29,65% de las personas paradas registradas en el sector turístico se concentran en la provincia de Málaga. Le siguen las provincias de Cádiz con un 21,45% y Sevilla con un 16,50%.

(Anexo 16)

Si se tiene en cuenta la proporción de Paro Registrado en el sector turístico respecto a la cifra de Paro Registrado en cada provincia, Málaga es la que mayor peso presenta, seguida de Cádiz y de Granada con un 9,25%, un 7,05% y un 6,53%, respectivamente.

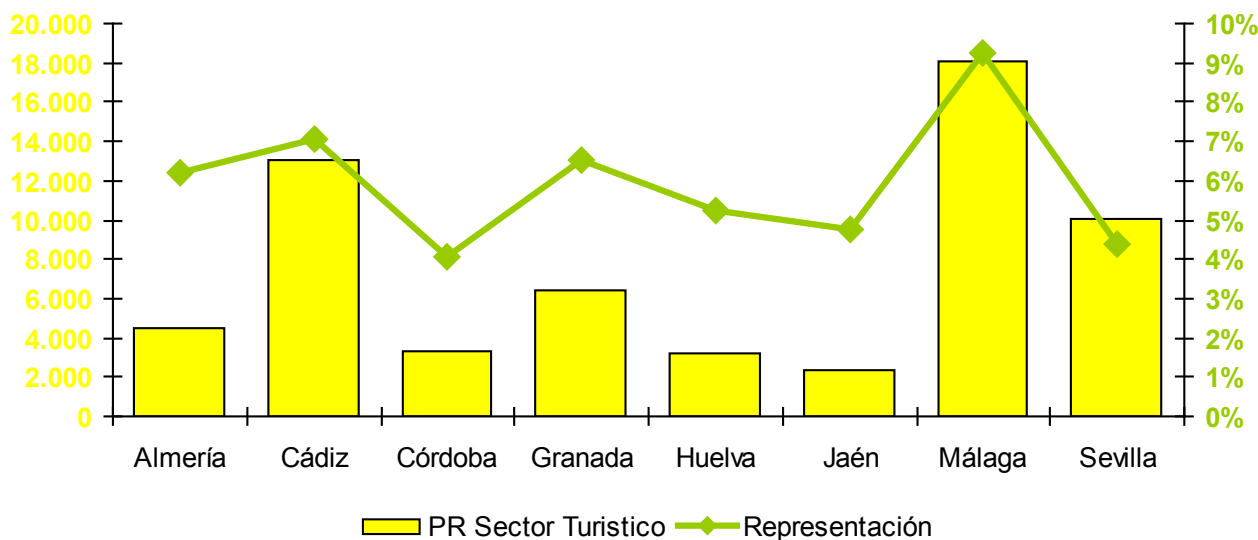

*Personas paradas registradas en el sector turístico y su representación en el Paro Registrado por provincias.
31 de Diciembre 2011.*

Fuente: Observatorio Argos. Servicio Andaluz de Empleo.

EL EMPLEO EN EL SECTOR TURÍSTICO ANDALUZ

3.3 EL EMPLEO EN EL SECTOR TURÍSTICO ANDALUZ SEGÚN LAS ESTADÍSTICAS ADMINISTRATIVAS DEL SERVICIO ANDALUZ DE EMPLEO

3.3.2 PARO REGISTRADO EN EL SECTOR TURÍSTICO ANDALUZ

En 14 municipios andaluces, el Paro Registrado en el sector turístico supera el 15% del total del Paro Registrado. Se ubican principalmente en las provincias de Almería (Mojácar, Garrucha, Alsodux, Turre, Cóbдар y Baces) y Málaga (Nerja, Torremolinos Benalmádena, Marbella y Fuengirola, todos ellos situados en la Costa del Sol). **(Anexo 21)**

Existen 60 municipios en Andalucía que no tienen Paro Registrado en el sector turístico, el 35% de ellos se encuentran en la provincia de Almería, el 21,67% en la provincia de Huelva y el 18,33% en Granada.

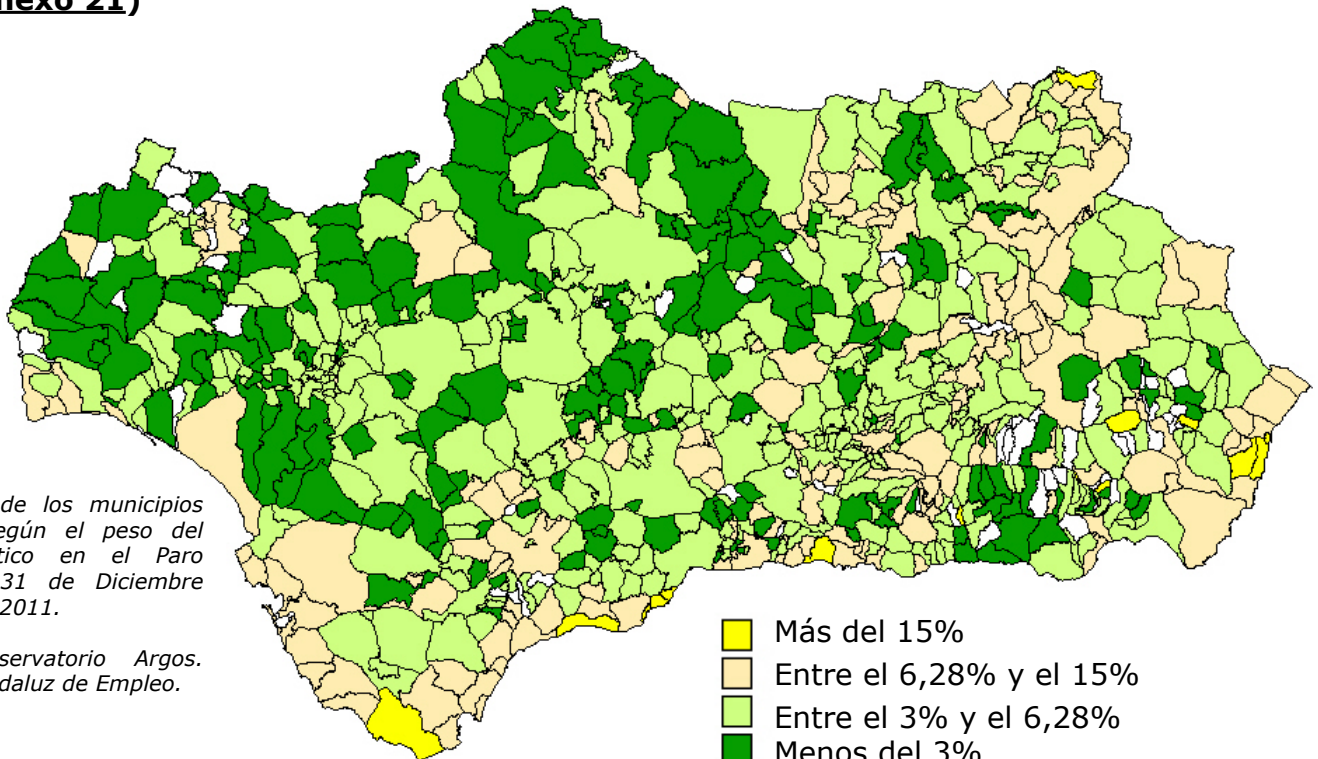

Distribución de los municipios andaluces según el peso del sector turístico en el Paro Registrado. 31 de Diciembre 2011.

Fuente: Observatorio Argos. Servicio Andaluz de Empleo.

- Más del 15%
- Entre el 6,28% y el 15%
- Entre el 3% y el 6,28%
- Menos del 3%
- Sin Paro Registrado en el sector turístico

EL EMPLEO EN EL SECTOR TURÍSTICO ANDALUZ

3.3 EL EMPLEO EN EL SECTOR TURÍSTICO ANDALUZ SEGÚN LAS ESTADÍSTICAS ADMINISTRATIVAS DEL SERVICIO ANDALUZ DE EMPLEO

3.3.2 PARO REGISTRADO EN EL SECTOR TURÍSTICO ANDALUZ

Centrándonos en el colectivo de personas trabajadoras extranjeras, por su importante presencia en el sector, Málaga es la provincia que más personas extranjeras paradas registradas concentra (el 46,73% del total andaluz); sin embargo, Almería es la provincia en la que las personas extranjeras tienen un mayor peso entre las personas paradas registradas en el sector turístico: el 33,89%. **(Anexo 15)**

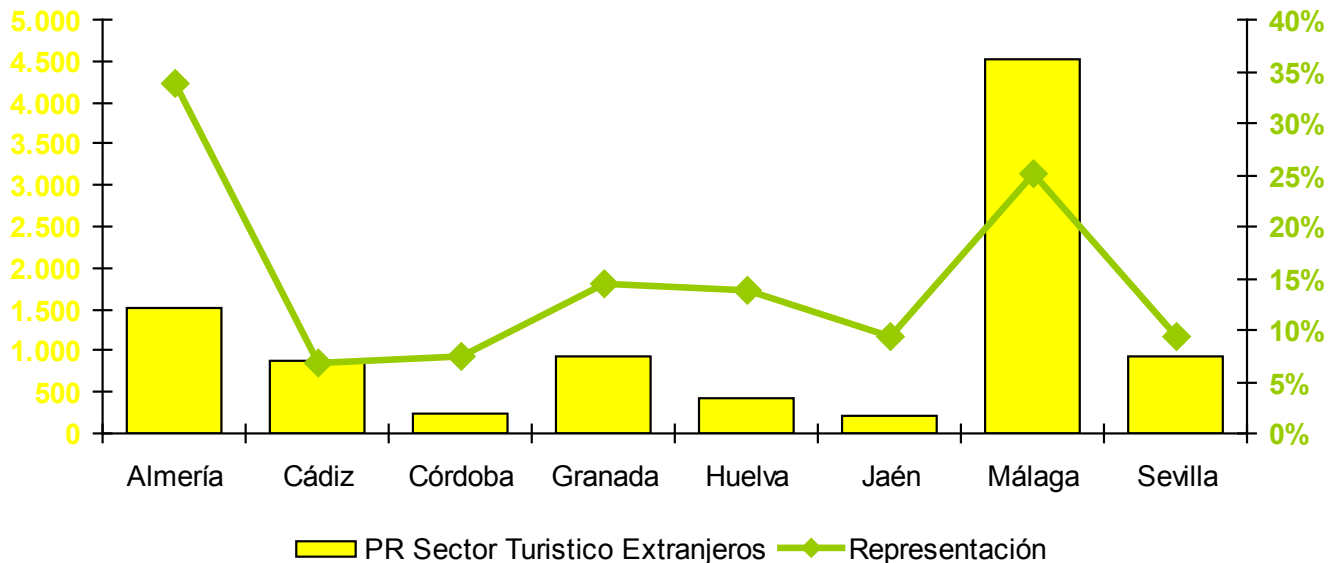

Personas extranjeras paradas registradas en el sector turístico y su representación en el Paro Registrado en el sector turístico andaluz por provincias. 31 de diciembre de 2011.

Fuente: Observatorio Argos. Servicio Andaluz de Empleo.

EL EMPLEO EN EL SECTOR TURÍSTICO ANDALUZ

3.3 EL EMPLEO EN EL SECTOR TURÍSTICO ANDALUZ SEGÚN LAS ESTADÍSTICAS ADMINISTRATIVAS DEL SERVICIO ANDALUZ DE EMPLEO

3.3.2 PARO REGISTRADO EN EL SECTOR TURÍSTICO ANDALUZ

Respecto al porcentaje de personas extranjeras en el Paro Registrado en el sector turístico, 149 municipios superan el valor de referencia para Andalucía cifrado en un 15,91%; en 62 de estos municipios, la representación de las personas extranjeras es superior o igual al 30%.

De estos 62 municipios, los que cuentan con un mayor volumen de personas extranjeras paradas registradas en el sector turístico se ubican principalmente en las provincias de Almería (43,55%) y Málaga (24,19%).

Podemos destacar en la provincia de Almería con más del 50% de personas extranjeras paradas registradas en el sector turístico, los municipios de Tahal (100%), Vélez-Rubio (60%), Cantoria (57,14%), Mojácar (53,95%) y El Ejido (50,33%); en la provincia de Córdoba se encuentra Hornachuelos (100%); en Granada, Almegíjar (100%); en Málaga, los municipios de Pujerra (100%), Canillas de Albaida (66,67%) y Benahavís (55,17%); y por último, en la provincia de Sevilla ha registrado la mayor representación el municipio de Cañada Rosal (100%).

EL EMPLEO EN EL SECTOR TURÍSTICO ANDALUZ

3.3 EL EMPLEO EN EL SECTOR TURÍSTICO ANDALUZ SEGÚN LAS ESTADÍSTICAS ADMINISTRATIVAS DEL SERVICIO ANDALUZ DE EMPLEO

3.3.2 PARO REGISTRADO EN EL SECTOR TURÍSTICO ANDALUZ

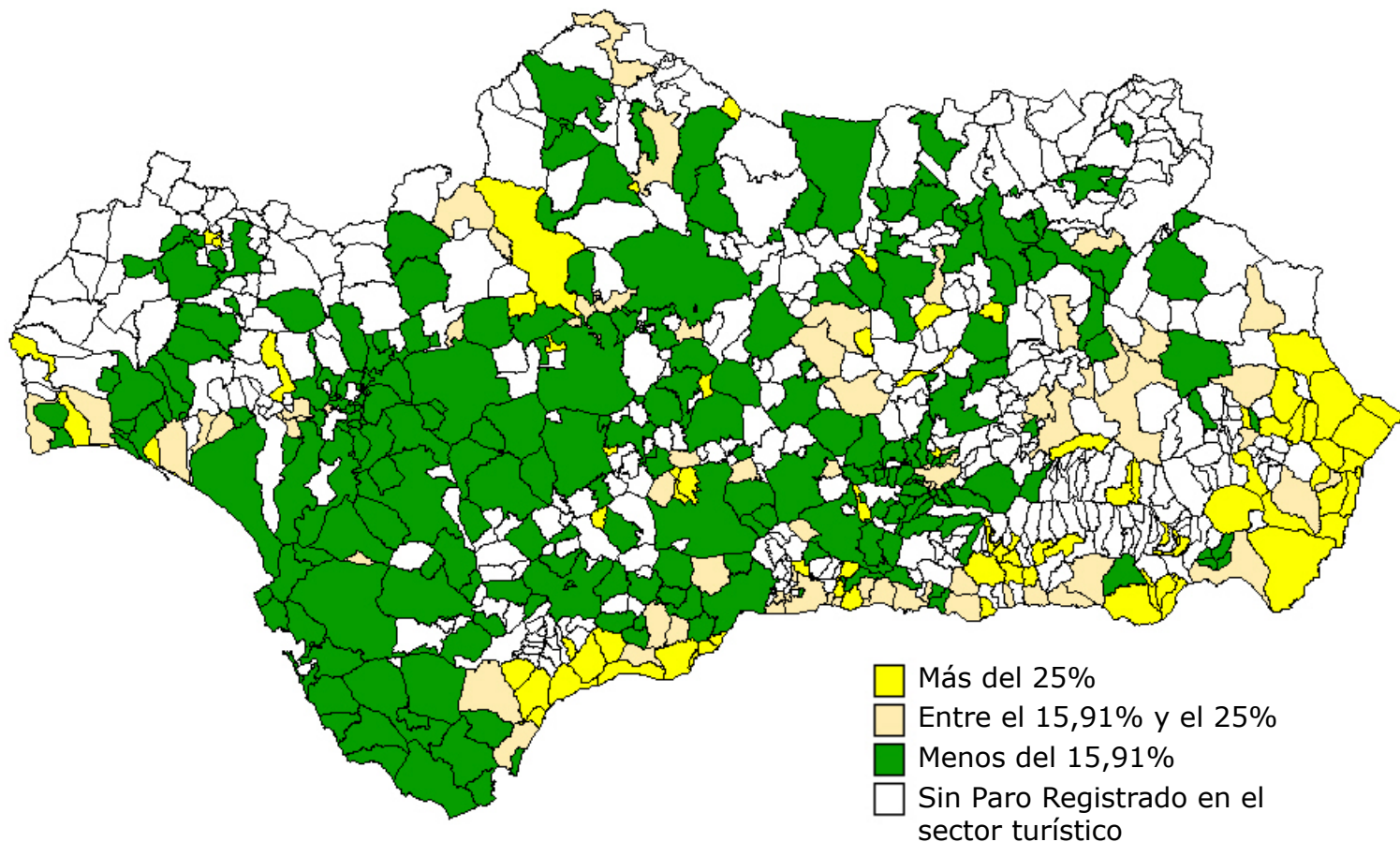

*Distribución de los municipios andaluces según el peso de las personas extranjeras en el Paro Registrado en el sector turístico.
31 de diciembre de 2011.*

Fuente: Observatorio Argos. Servicio Andaluz de Empleo.

EL EMPLEO EN EL SECTOR TURÍSTICO ANDALUZ

3.3 EL EMPLEO EN EL SECTOR TURÍSTICO ANDALUZ SEGÚN LAS ESTADÍSTICAS ADMINISTRATIVAS DEL SERVICIO ANDALUZ DE EMPLEO

3.3.2 PARO REGISTRADO EN EL SECTOR TURÍSTICO ANDALUZ

Características de la demanda de empleo

Dos son las características a analizar respecto a la demanda de empleo de las personas paradas registradas en el sector turístico andaluz: las ocupaciones solicitadas y el tiempo de inscripción como demandantes de empleo, también conocido como duración de la demanda.

Las dos ocupaciones más demandadas por las personas paradas registradas en el sector turístico son la de Camarero (el 36,50% de las personas paradas registradas del sector turístico demandan esta ocupación en alguna de las seis opciones que tienen al inscribirse) y la de Cocinero (21,37%). Los Pinches de cocina y los Camareros de pisos completan la lista de las ocupaciones con mayor número de demandas. **(Anexo 22)**

| | Hombre | % Hombres | Mujer | % Mujeres | % sobre total ocupaciones turísticas |
|---------------------------------|--------|-----------|--------|-----------|--------------------------------------|
| Camareros, en general | 14.387 | 44,86% | 17.686 | 55,14% | 36,50% |
| Cocineros, en general | 5.814 | 30,95% | 12.969 | 69,05% | 21,37% |
| Pinches de cocina | 2.271 | 19,94% | 9.120 | 80,06% | 12,96% |
| Camareros de pisos (hostelería) | 67 | 1,25% | 5.276 | 98,75% | 6,08% |

*Principales ocupaciones demandadas por las personas paradas registradas en el sector turístico por género.
31 de Diciembre de 2011.*

Fuente: Observatorio Argos. Servicio Andaluz de Empleo.

EL EMPLEO EN EL SECTOR TURÍSTICO ANDALUZ

3.3 EL EMPLEO EN EL SECTOR TURÍSTICO ANDALUZ SEGÚN LAS ESTADÍSTICAS ADMINISTRATIVAS DEL SERVICIO ANDALUZ DE EMPLEO

3.3.2 PARO REGISTRADO EN EL SECTOR TURÍSTICO ANDALUZ

La segunda característica a analizar es la duración de la demanda, o tiempo transcurrido en meses desde que la persona se inscribe como demandante en una oficina de empleo hasta la fecha de referencia (en nuestro caso, 31 de diciembre de 2011).

El 36,55% de las personas paradas registradas que demandan empleo en el sector turístico lo llevan haciendo menos de tres meses. Por género, el 42,73% de los hombres y el 33,22% de las mujeres se encuentran en esta situación.

El 31,85% de las personas paradas registradas en el sector turístico llevan inscritos como demandantes de empleo al menos un año. El porcentaje de personas paradas registradas que llevan un año o más demandando empleo es inferior en el sector turístico que para la demanda de empleo en general, ya que en este último caso, la proporción se cifra en un 38,41%.

Por género, el 25,88% de los hombres parados registrados en el sector turístico llevan más de un año demandando empleo y entre las mujeres paradas registradas, este porcentaje se eleva al 35,07%. **(Anexo 23)**

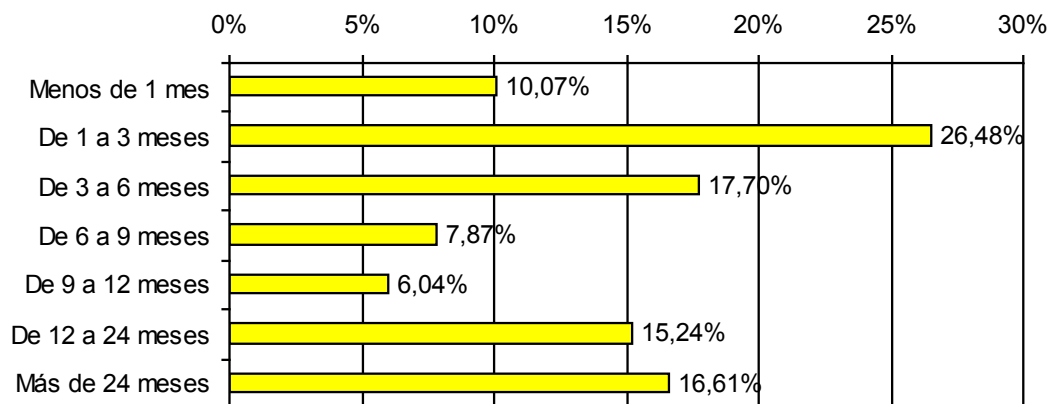

Distribución del Paro Registrado en el sector turístico según la duración de la demanda. 31 de diciembre de 2011.

Fuente: Observatorio Argos. Servicio Andaluz de Empleo.

4

Las Políticas Activas de Empleo en el sector turístico

LAS POLÍTICAS ACTIVAS DE EMPLEO EN EL SECTOR TURÍSTICO

La ley de Empleo, de 16 de diciembre de 2003, define las políticas activas de empleo como el conjunto de programas y medidas de orientación, empleo y formación que tienen por objeto mejorar las posibilidades de acceso al empleo de las personas desempleadas en el mercado de trabajo, por cuenta propia o ajena, y la adaptación de la formación y recalificación para el empleo de los trabajadores y trabajadoras, así como aquellas otras destinadas a fomentar el espíritu empresarial y la economía social.

Se dedica este apartado a analizar la participación del sector turístico en las principales políticas activas de empleo desarrolladas por el Servicio Andaluz de Empleo durante 2011. Para ello se han delimitado las especialidades relacionadas con el citado sector en las acciones de Formación Profesional para el Empleo y en las acciones mixtas formación-empleo llevadas a cabo mediante Escuelas Taller, Casas de Oficio y Talleres de Empleo, analizándose las características del alumnado en 2011.

4.1 Formación Profesional para el Empleo

4.2 Alumnado de Escuelas Taller, Casas de Oficio y Talleres de Empleo en el sector turístico como Instrumento del Empleo en Andalucía

LAS POLÍTICAS ACTIVAS DE EMPLEO EN EL SECTOR TURÍSTICO

4.1

FORMACIÓN PROFESIONAL PARA EL EMPLEO

La Formación Profesional para el Empleo es un conjunto de acciones que tienen como objeto impulsar y extender entre las empresas y los trabajadores ocupados y desempleados una formación que responda a sus necesidades, favoreciendo el aprendizaje permanente en un mercado de trabajo basado en el conocimiento.

Según la especialidad de la formación se pueden delimitar qué cursos están directamente relacionados con el sector turístico. Así a lo largo de 2011, de las 138.675 personas que han asistido a cursos de Formación Profesional para el Empleo en aras de mejorar su empleabilidad, 14.730 han realizado un curso cuya especialidad está relacionada con el sector turístico, representando el 10,62% del total de personas que han asistido a dichos cursos.

A continuación se presenta el listado de las especialidades consideradas turísticas. Dichas especialidades, como a lo largo de todo el estudio, se han agrupado en los subsectores: **Alojamiento**, **Restauración** y **Turismo**.

Corresponden al subsector **Alojamiento** en la Formación Profesional para el Empleo las siguientes especialidades formativas:

- Operaciones básicas de pisos en alojamiento
- Recepción en alojamiento
- Lencero, lavadero, planchador
- Socorrista acuático

En el segundo subsector distinguido, que es el de la **Restauración**, se han considerado las siguientes especialidades formativas:

- Cocina
- Operaciones básicas de restaurante y bar
- Servicios de restaurante
- Servicios de bar y cafetería
- Operaciones básicas de cocina
- Operaciones básicas de catering
- Sumiller
- Ayudante de cocina
- Jefe de economato y bodega
- Jefe de sala/maître
- Gestión informática para restauración y hostelería
- Jefe de cocina
- Ayudante de camarero

LAS POLÍTICAS ACTIVAS DE EMPLEO EN EL SECTOR TURÍSTICO

4.1

FORMACIÓN PROFESIONAL PARA EL EMPLEO

Y por último en el tercer subsector, **Turismo**, las especialidades consideradas han sido las siguientes:

- Agente de desarrollo turístico
- Técnico en información turística
- Guía de ruta
- Promoción turística local e información al visitante
- Venta de productos y servicios turísticos
- Animador turístico
- Creación y gestión de viajes combinados y eventos
- Azafata/auxiliar de congresos
- Auxiliar de turismo ecuestre
- Guía de la naturaleza
- Especialista en gestión de oficinas de información turística

- Técnico en hostelería y turismo accesible
- Animador de tiempo libre

Por la especial importancia que tienen los idiomas en el sector turístico andaluz, se han contemplado como cursos relacionados con este sector los de idiomas. Estos cursos se han considerado como transversales a los tres subsectores en los que se desagrega este sector, por lo que el número de alumnos participantes de estos cursos se han contabilizado de forma independiente.

Las especialidades de idiomas consideradas son las relacionadas con la atención al público, relación básica e importantísima en el sector turístico andaluz y, por consiguiente, en sus tres subsectores. Se han impartido cursos de inglés, alemán, francés y portugués.

LAS POLÍTICAS ACTIVAS DE EMPLEO EN EL SECTOR TURÍSTICO

4.1

FORMACIÓN PROFESIONAL PARA EL EMPLEO

Atendiendo a la distribución del alumnado de los cursos de FPE con especialidades del sector turístico, se tiene que la mayoría ha realizado un curso relacionado con algún idioma especializado en la atención al público (el 43,91%). El subsector que ha contado con una mayor proporción del alumnado es el de la **Restauración** con el 27,26% del total, seguido por el **Turismo** con el 22,08% y el 6,75% restante ha hecho un curso relacionado con el subsector **Alojamiento**.

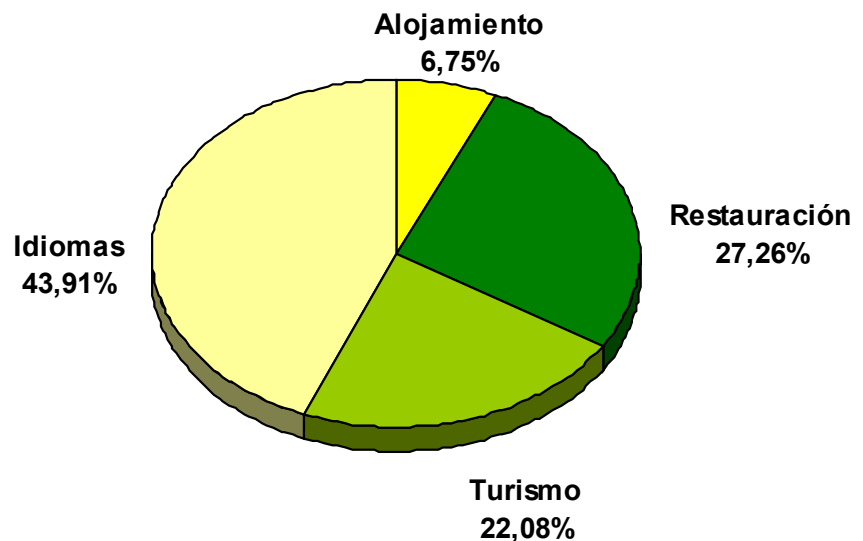

Distribución del alumnado de Formación Profesional para el Empleo en especialidades turísticas por subsector. Año 2011.

Fuente: Servicio Andaluz de Empleo.

Descendiendo al detalle de la especialidad formativa, el 35,11% del alumnado de cursos de Formación Profesional para el Empleo relacionados con el sector turístico han realizado un curso de Inglés: atención al público. La especialidad de Cocina ocupa

el segundo lugar, concentrando el 7,62% del total del alumnado en el sector turístico. Y la de Alemán: atención al público también tiene un volumen de alumnos destacado, representando el 5,64% del sector.

(Anexo 24)

LAS POLÍTICAS ACTIVAS DE EMPLEO EN EL SECTOR TURÍSTICO

4.1

FORMACIÓN PROFESIONAL PARA EL EMPLEO

Del análisis de la variable género se observa que seis de cada diez personas formadas en cursos de especialidades relacionadas con el sector turístico han sido mujeres. Esta proporción varía significativamente en función del subsector analizado, así en el subsector **Turismo** las mujeres representan el 67,75%; en los cursos relacionados con los subsectores

Alojamiento y **Restauración** suponen sólo el 46,98% y el 48,07% del alumnado, respectivamente; teniendo, así, el hombre un mayor peso en estos subsectores (51,93% y 53,02%, respectivamente). Por último, en el epígrafe **Idiomas** el alumnado femenino ha supuesto el 65,46% del total.

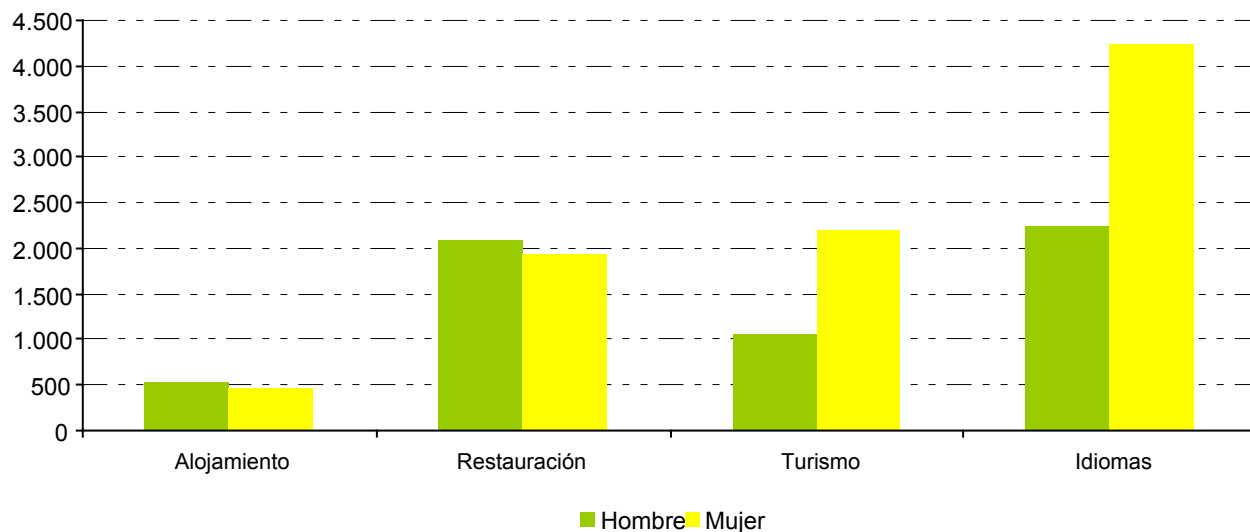

Distribución del alumnado de cursos de Formación Profesional para el Empleo en especialidades turísticas por género y subsector. Año 2011.

Fuente: Servicio Andaluz de Empleo

LAS POLÍTICAS ACTIVAS DE EMPLEO EN EL SECTOR TURÍSTICO

4.1

FORMACIÓN PROFESIONAL PARA EL EMPLEO

En cuanto a la distribución provincial, 20 de cada 100 alumnos de los cursos de Formación Profesional para el Empleo en especialidades turísticas lo han realizado en las provincias de Málaga y Sevilla, en ambos casos. La provincia que ha contado con una menor cantidad de alumnado en especialidades turísticas es Jaén, con sólo el 5,76% del total.

| Año 2011 | | | | | |
|------------------|--------------|---------------|--------------|---------------|---------------|
| | Hombres | Porcentaje | Mujeres | Porcentaje | Total |
| Almería | 495 | 42,49% | 670 | 57,51% | 1.165 |
| Cádiz | 985 | 36,29% | 1.729 | 63,71% | 2.714 |
| Córdoba | 616 | 43,05% | 815 | 56,95% | 1.431 |
| Granada | 467 | 39,44% | 717 | 60,56% | 1.184 |
| Huelva | 553 | 43,75% | 711 | 56,25% | 1.264 |
| Jaén | 312 | 36,79% | 536 | 63,21% | 848 |
| Málaga | 1.306 | 42,65% | 1.756 | 57,35% | 3.062 |
| Sevilla | 1.161 | 37,92% | 1.901 | 62,08% | 3.062 |
| Andalucía | 5.895 | 40,02% | 8.835 | 59,98% | 14.730 |

Distribución del alumnado de cursos de Formación Profesional para el Empleo en especialidades turísticas por provincia y género. Año 2011.

Fuente: Servicio Andaluz de Empleo

LAS POLÍTICAS ACTIVAS DE EMPLEO EN EL SECTOR TURÍSTICO

4.1

FORMACIÓN PROFESIONAL PERA EL EMPLEO

En todas las provincias se tiene que el alumnado femenino es más numeroso que el masculino, dándose la mayor disparidad en la provincia de Cádiz, con una representación de la mujer del 63,71%.

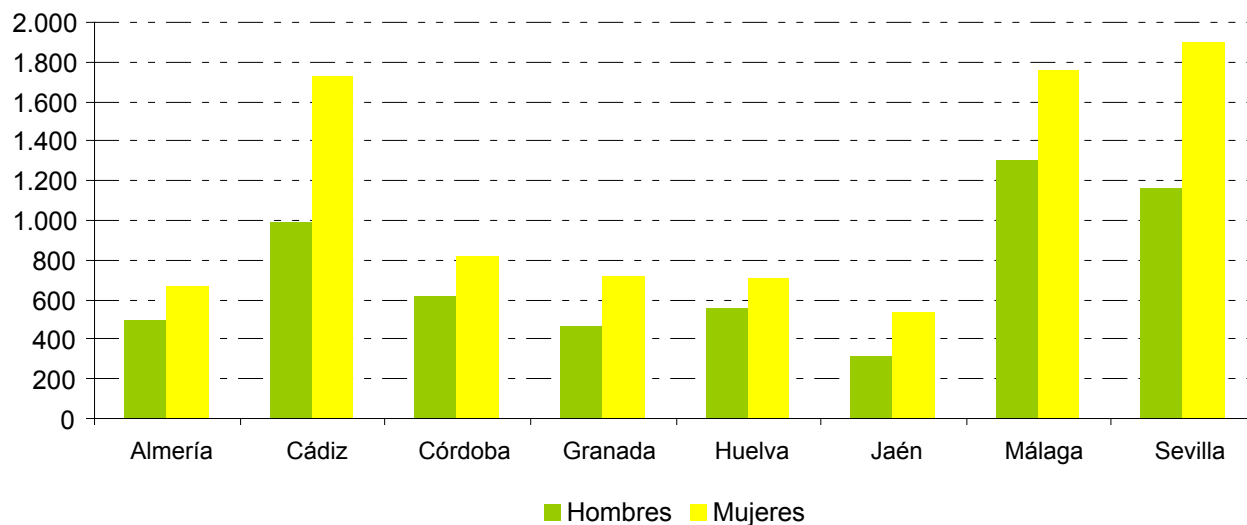

Distribución del alumnado de cursos de Formación Profesional para el Empleo en especialidades turísticas por provincia y género. Año 2011.

Fuente: Servicio Andaluz de Empleo

LAS POLÍTICAS ACTIVAS DE EMPLEO EN EL SECTOR TURÍSTICO

4.1

FORMACIÓN PROFESIONAL PARA EL EMPLEO

Por grupo de edad, aproximadamente seis de cada diez alumnos de Formación Profesional para el Empleo en especialidades turísticas pertenece al rango de edad de entre 25 y 44 años. Comparando la distribución del alumnado de FPE por grupo de edad y género no se observan diferencias significativas entre ambos géneros.

En **Idiomas** y **Turismo** se cumple que seis de cada diez alumnos tienen entre 25 y 44 años. En los subsectores **Alojamiento** y **Restauración** pertenecen a este grupo de edad cinco de cada diez alumnos. Como segundo grupo de edad mayoritario destaca el alumnado menor de 25 años en los cursos relacionados con los tres subsectores y con los **Idiomas**.

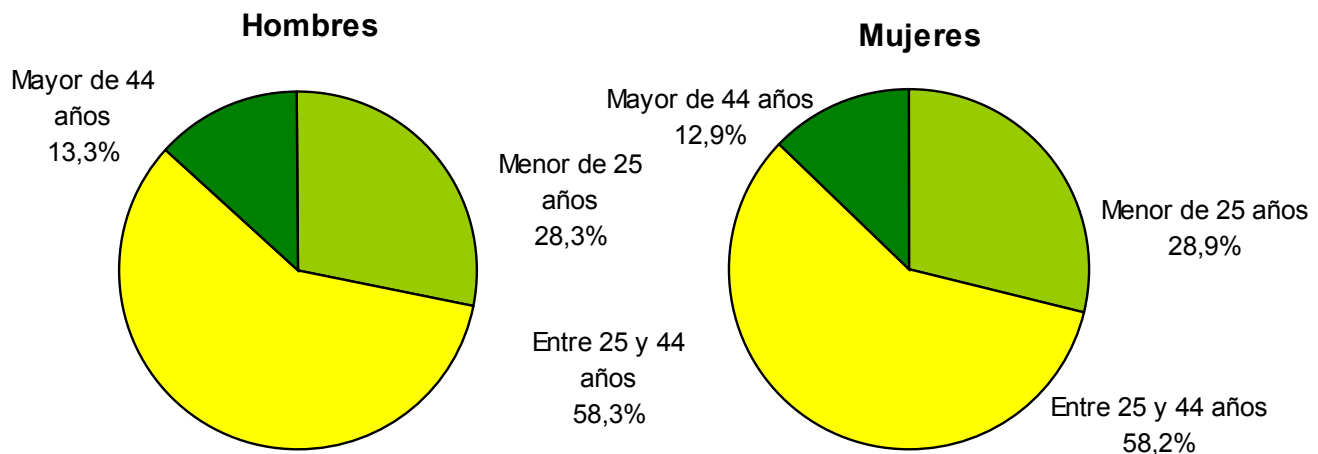

Distribución del alumnado de cursos de Formación Profesional para el Empleo en especialidades turísticas por grupos de edad y género. Año 2011.

Fuente: Servicio Andaluz de Empleo

LAS POLÍTICAS ACTIVAS DE EMPLEO EN EL SECTOR TURÍSTICO

4.2 ALUMNADO DE ESCUELAS TALLER, CASAS DE OFICIO Y TALLERES DE EMPLEO EN EL SECTOR TURÍSTICO ANDALUZ COMO INSTRUMENTO DEL EMPLEO EN ANDALUCÍA

Los programas de Escuelas Taller, Casas de Oficio y Talleres de Empleo se configuran como una medida eficaz de inserción en el mercado de trabajo a través de la cualificación y profesionalización de personas desempleadas, mediante la formación en alternancia con la práctica profesional y mediante el desarrollo de tareas de acompañamiento e inserción de éstas.

El alumnado de las Escuelas Taller, que cuentan con edades comprendidas entre 16 y 24 años, reciben formación en una primera etapa de carácter formativo de iniciación, cuya duración mínima es de 6 meses, y posteriormente, en una segunda etapa, recibe formación en alternancia con el trabajo y la práctica profesional, no siendo la duración de ambas etapas inferior a un año ni superior a dos, divididas en periodos semestrales.

El alumnado de las Casas de Oficio, que puede tener entre 16 y 25 años, que participó como alumnos en una Casa de Oficio de especialidad turística recibió formación en una primera etapa de carácter formativo de iniciación y otra segunda etapa de formación en alternancia con el trabajo y la práctica profesional, teniendo cada una de estas etapas una duración de 6 meses.

Las personas desempleadas, todas con 25 o más años, que han asistido al programa mixto de Taller de Empleo, que combina acciones de formación-empleo, facilitando así su posterior integración en el mercado de trabajo, iniciaron la etapa formativa (de tres meses de duración), para después concluir con una segunda etapa de prácticas (nueve meses).

Desde el inicio del Taller de Empleo las personas participantes eran contratadas por la entidad promotora, utilizándose la modalidad de contrato para la formación. La duración del contrato no excedió la fecha de finalización del Taller de Empleo.

Se dedica el presente epígrafe a analizar los programas Escuelas Taller, Casas de Oficio y Talleres de Empleo cuya temática está relacionada con el sector turístico. **(Anexo 25)**

LAS POLÍTICAS ACTIVAS DE EMPLEO EN EL SECTOR TURÍSTICO

4.2 ALUMNADO DE ESCUELAS TALLER, CASAS DE OFICIO Y TALLERES DE EMPLEO EN EL SECTOR TURÍSTICO ANDALUZ COMO INSTRUMENTO DEL EMPLEO EN ANDALUCÍA

Durante el año 2011, 218 personas participaron como alumnos de una acción mixta de formación-empleo cuya especialidad estaba relacionada con el sector turístico, representando el 8,10% del total del alumnado de este tipo de acciones.

Del total del alumnado inscrito en alguna de las acciones mixtas de formación-empleo relacionadas con el turismo, el 11,93% ha participado en una Escuela Taller, el 5,96% ha sido alumno de una Casa de Oficio; y los Talleres de Empleo son los que han contado con un mayor volumen de alumnos, ascendiendo al 82,11%, restante.



Distribución del alumnado de acciones mixtas formación-empleo relacionadas con el turismo por tipo de acción. Año 2011.

Fuente: Servicio Andaluz de Empleo

LAS POLÍTICAS ACTIVAS DE EMPLEO EN EL SECTOR TURÍSTICO

4.2 ALUMNADO DE ESCUELAS TALLER, CASAS DE OFICIO Y TALLERES DE EMPLEO EN EL SECTOR TURÍSTICO ANDALUZ COMO INSTRUMENTO DEL EMPLEO EN ANDALUCÍA

Diferenciando por género, la mujer tiene una mayor representación en este tipo de acciones relacionadas con especialidades turísticas, alcanzando el 77,52% del total del alumnado, correspondiendo al hombre el 22,48% restante. Este hecho se da en todas las provincias en las que se ha iniciado en 2011 una Escuela Taller, Casa de Oficio o Taller de Empleo relacionados con el turismo, siendo éstas Almería, Cádiz, Córdoba y Sevilla.

| | Año 2011 | | | | |
|------------------|-----------|---------------|------------|---------------|------------|
| | Hombres | Porcentaje | Mujeres | Porcentaje | Total |
| Almería | 15 | 24,59% | 46 | 75,41% | 61 |
| Cádiz | 11 | 19,64% | 45 | 80,36% | 56 |
| Córdoba | 7 | 17,07% | 34 | 82,93% | 41 |
| Granada | 0 | - | 0 | - | 0 |
| Huelva | 0 | - | 0 | - | 0 |
| Jaén | 0 | - | 0 | - | 0 |
| Málaga | 0 | - | 0 | - | 0 |
| Sevilla | 16 | 26,67% | 44 | 73,33% | 60 |
| Andalucía | 49 | 22,48% | 169 | 77,52% | 218 |

Distribución del alumnado de acciones mixtas de formación-empleo con especialidades relacionadas con el sector turístico por provincia y género. Año 2011.

Fuente: Servicio Andaluz de Empleo.

LAS POLÍTICAS ACTIVAS DE EMPLEO EN EL SECTOR TURÍSTICO

4.2 ALUMNADO DE ESCUELAS TALLER, CASAS DE OFICIO Y TALLERES DE EMPLEO EN EL SECTOR TURÍSTICO ANDALUZ COMO INSTRUMENTO DEL EMPLEO EN ANDALUCÍA

En cuanto al nivel formativo, destaca que la mayor parte del alumnado de las acciones mixtas de formación-empleo con especialidades relacionadas con el sector turístico tiene Estudios Secundarios (77,52%), seguidos de los alumnos con Estudios Postsecundarios que representan el 18,81%.

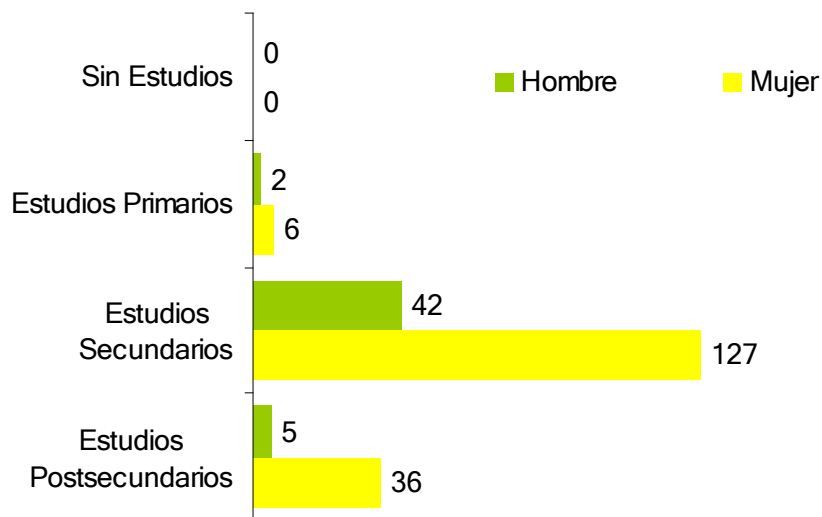

Distribución del alumnado de acciones mixtas formación-empleo con especialidades relacionadas con el sector turístico por nivel formativo y género. Año 2011.

Fuente: Servicio Andaluz de Empleo.

5

Resumen



EL TEJIDO EMPRESARIAL DEL SECTOR TURÍSTICO ANDALUZ

EL EMPLEO EN EL SECTOR TURÍSTICO ANDALUZ

LAS POLÍTICAS ACTIVAS DE EMPLEO EN EL SECTOR TURÍSTICO ANDALUZ

RESUMEN

EL TEJIDO EMPRESARIAL DEL SECTOR TURÍSTICO ANDALUZ

- Andalucía es la primera Comunidad Autónoma en cuanto al número de empresas turísticas, concentrando el 16,39% de las empresas turísticas ubicadas en todo el territorio nacional.
- El sector turístico representa el 11,84% del tejido empresarial andaluz, destacando los Establecimientos de bebidas con el 58,25% de las empresas turísticas dedicadas a esta actividad.
- El tejido empresarial turístico tiene una distribución por estratos de personas asalariadas similar al entramado empresarial andaluz, predominando los empresarios sin trabajadores asalariados (43,01%) y las microempresas (53,65%).
- Respecto a 2010, el número de empresas adscritas al sector turístico andaluz ha descendido en 351 empresas, lo que supone una bajada interanual del 0,6%. De los tres subsectores en los que se divide el sector turístico, crece el número de empresas en el subsector dedicado a las actividades del **Alojamiento** (un 0,61% más). Esta subida se debe principalmente al incremento del 4,44% y del 1,03% producido en las actividades de Otros alojamientos y en las de Hoteles y alojamientos similares, respectivamente.

RESUMEN

EL EMPLEO EN EL SECTOR TURÍSTICO ANDALUZ

Según la Encuesta de Población Activa**Población ocupada**

- El número de personas trabajadoras en la **Hostelería** (subsectores **Alojamiento** y **Restauración**) en Andalucía durante 2011 se cifra en unas 235.600 personas que representan un 8,49% del empleo en nuestra Comunidad Autónoma.
- En el sector de la **Hostelería** predominan los trabajadores hombres, representando el 52,01% del empleo en este sector.
- Se observa un mayor espíritu emprendedor en la **Hostelería**, ya que el peso de los trabajadores por cuenta propia en esta sección de actividad económica (22,61%) supera el valor de referencia para el mercado de trabajo andaluz (16,86%).
- Según los datos estimados por la

Encuesta de Población Activa, durante el año 2011 se han creado en la **Hostelería** unos 11.800 empleos, teniendo así este sector un comportamiento contrario al del mercado de trabajo andaluz en el que se han perdido uno 83.100 empleos.

Según las Estadísticas de Afiliación a la Seguridad Social

- Andalucía, con una media anual de 200.160 trabajadores afiliados en la **Hostelería** durante 2011, es, con el 15,49% de las afiliaciones en el ámbito nacional, la segunda Comunidad Autónoma con mayor número de trabajadores afiliados en esta actividad.
- El sector representa un 8,66% sobre el total de trabajadores afiliados al Sistema de la Seguridad Social en Andalucía. Por provincias, el peso del sector en la afiliación oscila entre el 6,1% de Córdoba y Jaén y el 12,6% de la provincia de

RESUMEN

EL EMPLEO EN EL SECTOR TURÍSTICO ANDALUZ

- El 26,26% de los trabajadores afiliados a la Seguridad Social en la **Hostelería** en Andalucía están afiliados a Régimen Especial de los Trabajadores Autónomos.
- Destaca el peso de las personas extranjeras en el sector hostelero andaluz: un 14,55%, casi el doble de la representación de los trabajadores extranjeros en el total de trabajadores afiliados al Sistema de la Seguridad Social en Andalucía (7,49%).

Según el Servicio Andaluz de Empleo**Contratación registrada**

- La contratación en el sector turístico alcanzó el 9,39% de la contratación registrada en Andalucía durante el año 2011.
 - Por subsectores, la **Restauración** supone el 64,10% de la contratación en el sector turístico andaluz, el **Alojamiento** el 26,89% y el **Turismo** el 9,01%.
- La temporalidad de los contratos en el sector turístico es del 94,34%, por debajo de la cifra de temporalidad registrada para Andalucía durante 2011, que es de un 96,39%.
 - El peso de los contratos a personas trabajadoras extranjeras en el sector turístico se sitúa en el 13,73% (46.262 contratos). Dicho valor es superior al peso que tienen los contratos registrados a personas extranjeras en el total de contratos registrados en Andalucía (12,60%).
 - La nacionalidad más frecuente en la contratación registrada en el sector turístico es la rumana con el 13,97% de los contratos a personas extranjeras, seguida de la marroquí con el 12,46%, y de la china con el 6,81%.

RESUMEN

EL EMPLEO EN EL SECTOR TURÍSTICO ANDALUZ

- El Grupo Primario de Ocupación en el que se han registrado más contratos a lo largo de 2011 ha sido el de los Camareros asalariados con el 57,62% de la contratación registrada en el sector turístico andaluz.
- Málaga es la provincia andaluza en la que se ha registrado un mayor número de contratos en el sector turístico, cifra que representa el 25,4% del total de los contratos registrados en este sector en Andalucía.

Paro Registrado

- El Paro Registrado en el sector turístico se cifra en 60.845 personas, el 6,28% del Paro Registrado en Andalucía.
- El subsector de la **Restauración** es el que más personas paradas registradas concentra con el 72,26% del total del Paro Registrado en el sector turístico, seguido del subsector **Alojamiento** con el 21,40% y del **Turismo** con el 6,35%.
- El 64,98% de las personas paradas registradas en ocupaciones turísticas son mujeres. Esta proporción se cifra en un 72,26% en el **Alojamiento**, en un 61,81% en la **Restauración** y en un 76,49% en el subsector **Turismo**.
- Por grupos de edad, la mayoría de las personas paradas registradas tienen entre 30 y 34 años, concentrando el 15,94% del total de personas paradas registradas en el sector turístico.
- En cuanto al nivel formativo, el porcentaje de personas que han cursado al menos Enseñanzas Secundarias (79,72%) es inferior que en el Paro Registrado en general (81,41%). Sin embargo, el porcentaje de personas con Estudios Secundarios es mayor en el sector que nos ocupa (72,45%), que en el Paro Registrado en general (69,13%).

RESUMEN

EL EMPLEO EN EL SECTOR TURÍSTICO ANDALUZ

- El 15,91% de las personas paradas registradas en el sector turístico son extranjeras, siendo Marruecos y Rumania los principales países de procedencia.
- El 80,53% de las personas paradas registradas extranjeras en el sector turístico demandan empleo en el subsector **Restauración**, un 16,64% lo hace en el **Alojamiento** y un 2,83% en el subsector **Turismo**.
- El 29,65% de las personas paradas registradas demandantes de empleo en el sector turístico se concentran en la provincia de Málaga.
- Las ocupaciones más demandadas por las personas paradas registradas en el sector turístico son Camarero (36,50%), Cocinero (21,37%), Pinche de cocina (12,96%) y Camarero de pisos (6,08%).
- El 36,55% de las personas paradas registradas que demandan empleo en el sector turístico lo llevan haciendo menos de tres meses. Y el 31,85% de las personas paradas registradas en el sector turístico llevan inscritos como demandantes de empleo al menos un año.

Formación Profesional para el Empleo

- A lo largo de 2011, de las 138.675 personas que han asistido a cursos de Formación Profesional para el Empleo en aras de mejorar su empleabilidad, 14.730 han realizado un curso cuya especialidad está relacionada con el sector turístico, representando el 10,62% del total de personas que han asistido a dichos cursos.
- Por subsectores, se tiene que la mayoría de las personas que han asistido a un curso de Formación Profesional para el Empleo relacionado con el sector turístico ha realizado un curso relacionado con algún **Idioma** especializado en la atención al público (el 43,91%). El subsector que ha contado con una mayor proporción del alumnado es el de la **Restauración** con el 27,26% del total, seguido por el **Turismo** con el 22,08% y el 6,75% restante ha hecho un curso relacionado con el subsector **Alojamiento**.

Alumnado de Escuelas Taller, Casas de Oficio y Talleres de Empleo como Instrumento del Empleo en Andalucía

- En 2011, 218 personas participaron en un programa mixto de formación-empleo relacionado con el sector turístico, representando el 8,10% del total de este tipo de acciones.
- Del total del alumnado inscrito en alguna de las acciones mixtas de formación-empleo relacionadas con el turismo, el 82,11% ha participado en un Taller de Empleo, el 11,93% en una Escuela Taller y el 5,96% restante en una Casa de Oficio.
- El 77,52% de las personas que participaron en una Escuela Taller, Casa de Oficio o Taller de Empleo relacionado con el sector turístico fueron mujeres, representando el hombre el 22,48% restante.
- En cuanto al nivel formativo, la mayor parte del alumnado de las acciones mixtas de formación-empleo con especialidades relacionadas con el sector turístico tiene Estudios Secundarios (77,52%), seguidos de los alumnos con Estudios Postsecundarios, que representan el 18,81%.

INICIO

SUMARIO

6 ANEXOS

A beach scene with two white lounge chairs on the sand, waves crashing on the shore, and a bright yellow sky. The text '6 ANEXOS' is overlaid on the image.

ANEXOS

| | |
|-----------------|-----------------|
| ANEXO 1 | ANEXO 13 |
| ANEXO 2 | ANEXO 14 |
| ANEXO 3 | ANEXO 15 |
| ANEXO 4 | ANEXO 16 |
| ANEXO 5 | ANEXO 17 |
| ANEXO 6 | ANEXO 18 |
| ANEXO 7 | ANEXO 19 |
| ANEXO 8 | ANEXO 20 |
| ANEXO 9 | ANEXO 21 |
| ANEXO 10 | ANEXO 22 |
| ANEXO 11 | ANEXO 23 |
| ANEXO 12 | ANEXO 24 |
| | ANEXO 25 |

ANEXOS

ANEXO 1

CNAE/CNO correspondientes a la Familia Profesional Hostelería y Turismo

| Alojamiento | |
|---|---|
| CNAE-09 | CNO-11 |
| 55 SERVICIOS DE ALOJAMIENTO | 1411 Directores y gerentes de hoteles |
| 551 Hoteles y alojamientos similares | 1419 Directores y gerentes de otras empresas de servicios de alojamiento |
| 5510 Hoteles y alojamientos similares | 2630 Técnicos de empresas y actividades turísticas |
| 552 Alojamientos turísticos y otros alojamientos de corta estancia | 3532 Organizadores de conferencias y eventos |
| 5520 Alojamientos turísticos y otros alojamientos de corta estancia | 3724 Monitores de actividades recreativas y de entretenimiento |
| 553 Camping y aparcamientos para caravanas | 3734 Chefs |
| 5530 Camping y aparcamientos para caravanas | 4422 Recepcionistas de hoteles |
| 559 Otros alojamientos | 5110 Cocineros asalariados |
| 5590 Otros alojamientos | 5120 Camareros asalariados |
| | 5824 Azafatos de tierra |
| | 5825 Guías de turismo |
| | 5831 Supervisores de mantenimiento y limpieza en oficinas, hoteles y otros establecimientos |
| | 5840 Trabajadores propietarios de pequeños alojamientos |
| | 5899 Trabajadores de servicios personales no clasificados bajo otros epígrafes |
| | 9210 Personal de limpieza de oficinas, hoteles y otros establecimientos similares |
| | 9221 Limpiadores en seco a mano y afines |
| | 9310 Ayudantes de cocina |
| | 9320 Preparadores de comidas rápidas |
| | 9432 Mozos de equipaje y afines |

ANEXOS

ANEXO 1 (Cont.)

| Restauración | |
|--|---|
| CNAE-09 | CNO-11 |
| 56 SERVICIOS DE COMIDAS Y BEBIDAS | 1421 Directores y gerentes de restaurantes |
| 561 Restaurantes y puestos de comidas | 1422 Directores y gerentes de bares, cafeterías y similares |
| 5610 Restaurantes y puestos de comidas | 1429 Directores y gerentes de empresas de catering y otras empresas de restauración |
| 562 Provisión de comidas preparadas para eventos y otros servicios de comidas | 3734 Chefs |
| 5621 Provisión de comidas preparadas para eventos | 5000 Camareros y cocineros propietarios |
| 5629 Otros servicios de comidas | 5110 Cocineros asalariados |
| 563 Establecimientos de bebidas | 5120 Camareros asalariados |
| 5630 Establecimientos de bebidas | 5821 Auxiliares de vuelo y camareros de avión, barco y tren |
| | 9310 Ayudantes de cocina |
| | 9320 Preparadores de comidas rápidas |
| Turismo | |
| CNAE-09 | CNO-11 |
| 79 ACTIVIDADES DE AGENCIAS DE VIAJES, OPERADORES TURÍSTICOS, SERVICIOS DE RESERVAS Y ACTIVIDADES RELACIONADAS CON LOS MISMOS | 1509 Directores y gerentes de empresas de gestión de residuos y de otras empresas de servicios no clasificados bajo otros epígrafes |
| 791 Actividades de agencias de viajes y operadores turísticos | 2630 Técnicos de empresas y actividades turísticas |
| 7911 Actividades de las agencias de viajes | 3532 Organizadores de conferencias y eventos |
| 7912 Actividades de los operadores turísticos | 3724 Monitores de actividades recreativas y de entretenimiento |

ANEXOS

ANEXO 1 (Cont.)

| | |
|---|--|
| 799 Otros servicios de reservas y actividades relacionadas con los mismos | 4412 Recepcionistas (excepto de hoteles) |
| 7990 Otros servicios de reservas y actividades relacionadas con los mismos | 4421 Empleados de agencias de viajes |
| 82 ACTIVIDADES ADMINISTRATIVAS DE OFICINA Y OTRAS ACTIVIDADES AUXILIARES A LAS EMPRESAS | 5823 Acompañantes turísticos |
| 823 Organización de convenciones y ferias de muestras | 5824 Azafatos de tierra |
| 8230 Organización de convenciones y ferias de muestras | 5825 Guías de turismo |
| 90 ACTIVIDADES DE CREACIÓN, ARTÍSTICAS Y ESPECTÁCULOS | 5899 Trabajadores de servicios personales no clasificados bajo otros epígrafes |
| 900 Actividades de creación, artísticas y espectáculos | |
| 9001 Artes escénicas | |
| 9002 Actividades auxiliares de las artes escénicas | |
| 9004 Gestión de salas de espectáculos | |
| 92 ACTIVIDADES DE JUEGOS DE AZAR Y APUESTAS | |
| 920 Actividades de juegos de azar y apuestas | |
| 9200 Actividades de juegos de azar y apuestas | |
| 93 ACTIVIDADES DEPORTIVAS, RECREATIVAS Y DE ENTRETENIMIENTO | |
| 932 Actividades recreativas y de entretenimiento | |
| 9321 Actividades de los parques de atracciones y los parques temáticos | |
| 9322 Otras actividades recreativas y de entretenimiento | |

(Volver a la página 39)

ANEXOS

ANEXO 2

Desviaciones cometidas en la contratación registrada en el sector turístico con la aproximación de las ocupaciones a 4 dígitos

| | |
|---|--|
| 1509 Directores y gerentes de empresas de gestión de residuos y de otras empresas de servicios no clasificados bajo otros epígrafes | |
| 15091028 | Directores de departamento de operaciones en empresas de servicios a otras empresas, en general |
| 15091037 | Directores de departamento de operaciones en empresas de servicios personales, de limpieza y similares, en general |
| 15091055 | Gerentes de empresa de intermediación, en general, con menos de 10 asalariados |
| 15091064 | Gerentes de empresa de servicios a otras empresas, en general, con menos de 10 asalariados |
| 15091073 | Gerentes de empresa de servicios personales de limpieza o similares, con menos de 10 asalariados |
| 4412 Recepcionistas (excepto de hoteles) | |
| 44121057 | Recepcionistas-telefonistas en oficinas, en general |
| 5110 Cocineros asalariados | |
| 51101048 | Preparadores de alimentos infantiles |
| 51101060 | Preparadores de precocinados y cocinados |
| 5831 Supervisores de mantenimiento y limpieza en oficinas, hoteles y otros establecimientos | |
| 58311017 | Encargados de despensa de barco de pesca |
| 9210 Personal de limpieza de oficinas, hoteles y otros establecimientos similares | |
| 92101038 | Limpiadores en instituciones sanitarias |
| 92101050 | Personal de limpieza o limpiadores en general |
| 9221 Limpiadores en seco a mano y afines | |
| 92211014 | Lavaderos, limpiadores y planchadores de ropa a mano |

(Volver a la página 40)

ANEXOS

ANEXO 3

Relación de actividades y ocupaciones que delimitan cada subsector en el Paro Registrado del sector turístico

Las actividades que delimitan cada subsector son las mismas que las expuestas en el Anexo 1. En la siguiente tabla se pueden ver las Ocupaciones a 8 dígitos de la CNO11 que delimitan, junto con la actividad, los subsectores.

| Alojamiento | | | |
|--------------------|---|----------|--|
| | | 51101037 | Planchistas (cafetería o restauración) |
| 14111011 | Directores de hotel, de 10 o más asalariados | 51101059 | Preparadores de catering |
| 14111020 | Gerentes de hotel, con menos de 10 asalariados | 51101071 | Reposteros-pasteleros (hostelería) |
| 14191015 | Gerentes de albergues, campamentos y/o camping, con menos de 10 asalariados | 51101082 | Supervisores de catering |
| 14191024 | Gerentes de pensión, fonda o similares, con menos de 10 asalariados | 51201016 | Barmanes |
| 44221010 | Recepcionistas de hotel | 51201027 | Camareros de barra y/o dependientes de cafetería |
| 58311026 | Encargados de lencería y lavandería (hostelería) | 51201038 | Camareros de sala o jefes de rango |
| 58311035 | Gobernantes (hostelería) | 51201049 | Camareros, en general |
| 58311044 | Mayordomos de hostelería | 51201050 | Jefes de barra o cafetería |
| 58401013 | Trabajadores propietarios de pequeños alojamientos | 51201061 | Jefes de comedor o maestros de sala |
| 92101016 | Ayudantes de servicios (hostelería) | 51201072 | Jefes de servicio de vino |
| 92101027 | Camareros de pisos (hostelería) | 93101013 | Marmitones |
| 92101049 | Mozos de habitación o valets | 93101024 | Pinches de cocina |
| 92211025 | Lenceros-lavanderos-planchadores (hostelería) | 93201014 | Preparadores de pizzas |
| 94321014 | Mozos de equipajes | 26301011 | Agentes de desarrollo turístico |
| 37341015 | Jefes de cocina (hostelería) | 26301020 | Técnicos de información turística |
| 37341024 | Jefes de partida (hostelería) | 26301039 | Técnicos en empresas y actividades turísticas |
| 51101026 | Cocineros, en general | 35321013 | Técnicos en organización de ferias y eventos |

ANEXOS

ANEXO 3 (Cont.)

| | | Restauración | |
|----------|---|---------------------|---|
| 37241016 | Animadores turísticos | | |
| 37241025 | Coordinadores de tiempo libre | 14211010 | Directores de departamentos de operaciones en empresa de hostelería y/o restauración, de 10 o más asalariados |
| 37241034 | Monitores de educación y tiempo libre | 14211029 | Directores de restaurante, de 10 o más asalariados |
| 37241043 | Monitores socio-culturales | 14211038 | Gerentes de restaurante y establecimientos similares, con menos de 10 asalariados |
| 37241052 | Promotores de cursos de cultura y ocio | 14221013 | Gerentes de café, bar y establecimientos similares, con menos de 10 asalariados |
| 58241017 | Auxiliares de tierra, en general | 14291014 | Directores y gerentes de empresas de catering y otras empresas de restauración |
| 58241026 | Azafatos o auxiliares de congresos y exposiciones | 37341015 | Jefes de cocina (hostelería) |
| 58251010 | Guías de reservas naturales | 37341024 | Jefes de partida (hostelería) |
| 58251029 | Guías de turismo | 50001017 | Camareros y cocineros propietarios |
| 58991015 | Disc-jockeys (discoteca) | 51101015 | Cocineros de barco |
| 58991024 | Empleados de centros de recreo | 51101026 | Cocineros, en general |
| 58991033 | Encargados de sala de fiestas | 51101037 | Planchistas (cafetería o restauración) |
| 58991042 | Portadores de palos de golf (cadis) | 51101059 | Preparadores de catering |
| 58991051 | Relaciones públicas, de salas de fiesta y similares | 51101071 | Reposteros-pasteleros (hostelería) |
| | | 51101082 | Supervisores de catering |

ANEXOS

ANEXO 3 (Cont.)

| | | Turismo | |
|----------|--|----------------|--|
| 51201016 | Barmanes | | |
| 51201027 | Camareros de barra y/o dependientes de cafetería | 15091019 | Directores de departamento de operaciones en empresa de actividades turísticas |
| 51201038 | Camareros de sala o jefes de rango | 15091046 | Gerentes de empresa de actividades turísticas, con menos de 10 asalariados |
| 51201049 | Camareros, en general | 26301011 | Agentes de desarrollo turístico |
| 51201050 | Jefes de barra o cafetería | 26301020 | Técnicos de información turística |
| 51201061 | Jefes de comedor o maestros de sala | 26301039 | Técnicos en empresas y actividades turísticas |
| 51201072 | Jefes de servicio de vino | 35321013 | Técnicos en organización de ferias y eventos |
| 58211018 | Auxiliares de buques de pasaje | 37241016 | Animadores turísticos |
| 58211027 | Auxiliares de vuelo | 37241025 | Coordinadores de tiempo libre |
| 58211036 | Camareros de barco | 37241034 | Monitores de educación y tiempo libre |
| 58211045 | Mayordomos de buque | 37241043 | Monitores socio-culturales |
| 58211054 | Sobrecargos, aviación | 37241052 | Promotores de cursos de cultura y ocio |
| 93101013 | Marmitones | 44121011 | Azafatos o auxiliares de información |
| 93101024 | Pinches de cocina | 44121020 | Empleados de información de buques de pasaje |
| 93201014 | Preparadores de pizzas | 44121039 | Empleados de información en aeropuertos, estaciones y similares |
| | | 44121048 | Recepcionistas en establecimientos distintos de oficinas, en general |
| | | 44211017 | Agentes de turismo rural |

ANEXOS

ANEXO 3 (Cont.)

| | | | | |
|----------|---|--|----------|---|
| 44211026 | Empleados de agencias de viajes, en general | | 58241017 | Auxiliares de tierra, en general |
| 44211035 | Empleados de producto de agencias de viaje | | 58241026 | Azafatos o auxiliares de congresos y exposiciones |
| 44211044 | Empleados de ventas de agencias de viaje | | 58251010 | Guías de reservas naturales |
| 44211053 | Técnicos de producto en agencias de viaje | | 58251029 | Guías de turismo |
| 44211062 | Técnicos de promoción agencias de viaje | | 58991015 | Disc-jockeys (discoteca) |
| 44211071 | Técnicos de ventas en agencias de viajes | | 58991024 | Empleados de centros de recreo |
| 44211080 | Técnicos en agencias de viajes | | 58991033 | Encargados de sala de fiestas |
| 44211091 | Transferistas de agencias de viajes | | 58991042 | Portadores de palos de golf (cadis) |
| 58231014 | Asistentes acompañantes de grupo turístico (A.G.T.) | | 58991051 | Relaciones públicas, de salas de fiesta y similares |

(Volver a la página 59)

ANEXOS

ANEXO 4

Distribución de los contratos registrados en el sector turístico andaluz por grupo de edad y subsector

| | Alojamiento | Restauración | Turismo | Total Sector turístico |
|-----------------------------|--------------------|---------------------|----------------|-------------------------------|
| Menor de 20 años | 2.660 | 9.850 | 1.869 | 14.379 |
| De 20 a 24 años | 14.024 | 43.761 | 9.914 | 67.699 |
| De 25 a 29 años | 16.192 | 44.571 | 8.179 | 68.942 |
| De 30 a 34 años | 15.525 | 36.977 | 4.011 | 56.513 |
| De 35 a 39 años | 13.411 | 27.652 | 2.074 | 43.137 |
| De 40 a 44 años | 12.009 | 22.428 | 1.621 | 36.058 |
| De 45 a 49 años | 9.150 | 15.306 | 1.299 | 25.755 |
| De 50 a 54 años | 5.346 | 9.670 | 785 | 15.801 |
| De 55 a 59 años | 1.652 | 3.915 | 382 | 5.949 |
| 60 y más años | 624 | 1.793 | 229 | 2.646 |
| Total Grupos de Edad | 90.593 | 215.923 | 30.363 | 336.879 |

Fuente: Observatorio Argos. Servicio Andaluz de Empleo. Año 2011.

(Volver a la página 44)

ANEXOS

ANEXO 5

Distribución de los contratos registrados en el sector turístico andaluz por nivel de estudios y subsector

| (<u>Volver a la página 45</u>) | Alojamiento | Restauración | Turismo | Total Sector turístico |
|--|--------------------|---------------------|----------------|-------------------------------|
| Sin Estudios | 3.700 | 21.079 | 665 | 25.444 |
| Estudios Primarios Incompletos | 5.922 | 15.168 | 543 | 21.633 |
| Primera Etapa de Educación Secundaria Sin Título de Graduado Escolar o Equivalente. | 7.715 | 26.350 | 2.836 | 36.901 |
| Primera Etapa de Educación Secundaria Con Título de Graduado Escolar o Equivalente. | 46.876 | 122.219 | 9.124 | 178.219 |
| Enseñanzas de Bachillerato | 16.377 | 21.773 | 12.217 | 50.367 |
| Enseñanza de Grado Medio de Formación Profesional Específica, Artes Plásticas y Diseño y Deportivas. | 5.654 | 4.424 | 1.577 | 11.655 |
| Enseñanzas de Grado Superior de Formación Profesional Específica y Equivalente, Artes Plásticas y Diseño y Deportivas. | 1.595 | 1.169 | 812 | 3.576 |
| Enseñanzas Universitarias de Primer Ciclo y Equivalentes o personas que han aprobado 3 cursos completos de una licenciatura o Créditos Equivalentes (Diplomados) | 1.905 | 2.793 | 1.391 | 6.089 |
| Enseñanzas Universitarias de 1er Y 2º Ciclo de Sólo Segundo Ciclo y Equivalentes (Licenciados) | 597 | 613 | 730 | 1.940 |
| Enseñanzas universitarias de grado | 109 | 208 | 183 | 500 |
| Enseñanzas universitarias de máster | 13 | 9 | 7 | 29 |
| Doctorado Universitario | 130 | 118 | 278 | 526 |
| Total | 90.593 | 215.923 | 30.363 | 336.879 |

Fuente: Observatorio Argos. Servicio Andaluz de Empleo. Año 2011.

ANEXOS

ANEXO 6

Distribución de los contratos registrados en el sector turístico andaluz por género, procedencia y subsector

| ALOJAMIENTO | | | | | | |
|---------------------|----------------|------------------------|----------------|------------------------|----------------|----------------|
| PROCEDENCIA | Hombres | Representación Hombres | Mujeres | Representación Mujeres | Total | % Total |
| Español | 29.680 | 36,48% | 51.687 | 63,52% | 81.367 | 89,82% |
| Comunitario | 1.183 | 32,46% | 2.461 | 67,54% | 3.644 | 4,02% |
| No comunitario | 2.283 | 40,90% | 3.299 | 59,10% | 5.582 | 6,16% |
| Total | 33.146 | 36,59% | 57.447 | 63,41% | 90.593 | 100,00% |
| RESTAURACIÓN | | | | | | |
| No especificado | 1 | 100,00% | 0 | 0,00% | 1 | 0,00% |
| Español | 96.018 | 53,14% | 84.671 | 46,86% | 180.689 | 83,68% |
| Comunitario | 5.195 | 40,35% | 7.681 | 59,65% | 12.876 | 5,96% |
| No comunitario | 12.131 | 54,26% | 10.226 | 45,74% | 22.357 | 10,35% |
| Total | 113.345 | 52,49% | 102.578 | 47,51% | 215.923 | 100,00% |
| TURISMO | | | | | | |
| Español | 10.317 | 36,12% | 18.244 | 63,88% | 28.561 | 94,07% |
| Comunitario | 289 | 27,74% | 753 | 72,26% | 1.042 | 3,43% |
| No comunitario | 482 | 63,42% | 278 | 36,58% | 760 | 2,50% |
| Total | 11.088 | 36,52% | 19.275 | 63,48% | 30.363 | 100,00% |

ANEXOS

ANEXO 6 (Cont.)

| SECTOR TURÍSTICO | | | | | | |
|---------------------------|------------------|------------------------|------------------|------------------------|------------------|----------------|
| PROCEDENCIA | Hombres | Representación Hombres | Mujeres | Representación Mujeres | Total | % Total |
| No especificado | 1 | 100,00% | 0 | 0,00% | 1 | 0,00% |
| Español | 136.015 | 46,80% | 154.602 | 53,20% | 290.617 | 86,27% |
| Comunitario | 6.667 | 37,96% | 10.895 | 62,04% | 17.562 | 5,21% |
| No comunitario | 14.896 | 51,90% | 13.803 | 48,10% | 28.699 | 8,52% |
| Total | 157.579 | 46,78% | 179.300 | 53,22% | 336.879 | 100,00% |
| TODOS LOS SECTORES | | | | | | |
| No especificado | 3 | 60,00% | 2 | 40,00% | 5 | 0,00% |
| Español | 1.750.665 | 55,82% | 1.385.689 | 44,18% | 3.136.354 | 87,40% |
| Comunitario | 105.137 | 53,43% | 91.627 | 46,57% | 196.764 | 5,48% |
| No comunitario | 189.184 | 74,12% | 66.058 | 25,88% | 255.242 | 7,11% |
| Total | 2.044.989 | 56,99% | 1.543.376 | 43,01% | 3.588.365 | 100,00% |

Fuente: Observatorio Argos. Servicio Andaluz de Empleo. Año 2011.

(Volver a la página 45)

ANEXOS

ANEXO 7

Distribución de los contratos registrados en el sector turístico andaluz a personas extranjeras por género y subsector

| | Hombre | % Hombres | Mujer | % Mujeres | Ambos géneros |
|-------------------------------|---------------|------------------|---------------|------------------|----------------------|
| Alojamiento | 3.466 | 37,57% | 5.760 | 62,43% | 9.226 |
| Restauración | 17.327 | 49,18% | 17.907 | 50,82% | 35.234 |
| Turismo | 771 | 42,79% | 1.031 | 57,21% | 1.802 |
| Total Sector Turístico | 21.564 | 46,61% | 24.698 | 53,39% | 46.262 |

Fuente: Observatorio Argos. Servicio Andaluz de Empleo. Año 2011.

(Volver a la página 46)

ANEXOS

ANEXO 8

Distribución de los contratos registrados en el sector turístico andaluz a personas extranjeras por género y grupo de edad

| | Hombres | % Grupo Edad en Hombres | Mujeres | % Grupo Edad en Mujeres | Ambos géneros | % Grupo Edad en Ambos Géneros |
|-----------------------------|----------------|--------------------------------|----------------|--------------------------------|----------------------|--------------------------------------|
| Menor de 20 años | 703 | 3,26% | 627 | 2,54% | 1.330 | 2,87% |
| De 20 a 24 años | 3.121 | 14,47% | 3.737 | 15,13% | 6.858 | 14,82% |
| De 25 a 29 años | 4.500 | 20,87% | 5.484 | 22,20% | 9.984 | 21,58% |
| De 30 a 34 años | 4.930 | 22,86% | 5.382 | 21,79% | 10.312 | 22,29% |
| De 35 a 39 años | 3.588 | 16,64% | 3.802 | 15,39% | 7.390 | 15,97% |
| De 40 a 44 años | 2.252 | 10,44% | 2.742 | 11,10% | 4.994 | 10,80% |
| De 45 a 49 años | 1.340 | 6,21% | 1.582 | 6,41% | 2.922 | 6,32% |
| De 50 a 54 años | 640 | 2,97% | 807 | 3,27% | 1.447 | 3,13% |
| De 55 a 59 años | 308 | 1,43% | 387 | 1,57% | 695 | 1,50% |
| 60 y más años | 182 | 0,84% | 148 | 0,60% | 330 | 0,71% |
| Total Grupos de Edad | 21.564 | 100,00% | 24.698 | 100,00% | 46.262 | 100,00% |

Fuente: Observatorio Argos. Servicio Andaluz de Empleo. Año 2011.

([Volver a la página 47](#))

ANEXOS

ANEXO 9

Distribución de los contratos registrados en el sector turístico andaluz a personas extranjeras por nivel de estudios terminados y subsector

| | Alojamiento | Restauración | Turismo | Total Sector Turístico | % sobre contratos a personas extranjeras | % sobre contratos sector turístico |
|--|--------------------|---------------------|----------------|-------------------------------|---|---|
| Sin Estudios | 673 | 5.755 | 247 | 6.675 | 14,43% | 26,23% |
| Estudios Primarios Incompletos | 719 | 3.449 | 113 | 4.281 | 9,25% | 19,79% |
| Primera Etapa de Educación Secundaria Sin Título de Graduado Escolar o Equivalente | 872 | 5.245 | 118 | 6.235 | 13,48% | 16,90% |
| Primera Etapa de Educación Secundaria Con Título de Graduado Escolar o Equivalente | 4.035 | 16.147 | 708 | 20.890 | 45,16% | 11,72% |
| Enseñanzas de Bachillerato | 1.615 | 3.843 | 448 | 5.906 | 12,77% | 11,73% |
| Enseñanza de Grado Medio de Formación Profesional Específica, Artes Plásticas y Diseño y Deportivas. | 1.036 | 482 | 52 | 1.570 | 3,39% | 13,47% |
| Enseñanzas de Grado Superior de Formación Profesional Específica y Equivalente, Artes Plásticas y Diseño y Deportivas | 59 | 79 | 22 | 160 | 0,35% | 4,47% |
| Enseñanzas Universitarias de Primer Ciclo y Equivalentes o personas que han aprobado 3 cursos completos de una licenciatura o Créditos Equivalentes (Diplomados) | 134 | 115 | 49 | 298 | 0,64% | 4,89% |

ANEXOS

ANEXO 9 (Cont.)

| | Alojamiento | Restauración | Turismo | Total Sector Turístico | % sobre contratos a personas extranjeras | % sobre contratos sector turístico |
|--|--------------|---------------|--------------|------------------------|--|------------------------------------|
| Enseñanzas Universitarias de 1er Y 2º Ciclo de Sólo Segundo Ciclo y Equivalentes (Licenciados) | 57 | 70 | 36 | 163 | 0,35% | 8,40% |
| Enseñanzas universitarias de grado | 19 | 23 | 6 | 48 | 0,10% | 9,60% |
| Enseñanzas universitarias de máster | 1 | 3 | 0 | 4 | 0,01% | 13,79% |
| Doctorado Universitario | 6 | 23 | 3 | 32 | 0,07% | 6,08% |
| Total | 9.226 | 35.234 | 1.802 | 46.262 | 100,00% | 13,73% |

Fuente: Observatorio Argos. Servicio Andaluz de Empleo. Año 2011.

(Volver a la página 48)

ANEXOS

ANEXO 10

Distribución de los contratos registrados en el sector turístico andaluz a personas extranjeras por país de procedencia y subsector

| | Alojamiento | Restauración | Turismo | Total Sector turístico | Representación nacionalidad |
|----------------------|--------------------|---------------------|----------------|-------------------------------|------------------------------------|
| Rumania | 1.374 | 4.982 | 109 | 6.465 | 13,97% |
| Marruecos | 1.005 | 4.513 | 245 | 5.763 | 12,46% |
| China | 3 | 3.147 | 1 | 3.151 | 6,81% |
| Italia | 478 | 2.127 | 193 | 2.798 | 6,05% |
| Argentina | 524 | 2.073 | 92 | 2.689 | 5,81% |
| Colombia | 521 | 1.849 | 53 | 2.423 | 5,24% |
| Ecuador | 616 | 1.412 | 62 | 2.090 | 4,52% |
| Reino Unido | 184 | 1.437 | 160 | 1.781 | 3,85% |
| Rusia, Federación de | 306 | 796 | 38 | 1.140 | 2,46% |
| Ucrania | 406 | 695 | 12 | 1.113 | 2,41% |
| Bolivia | 226 | 848 | 7 | 1.081 | 2,34% |
| Brasil | 174 | 724 | 22 | 920 | 1,99% |
| Alemania | 220 | 461 | 218 | 899 | 1,94% |
| Paraguay | 144 | 744 | 8 | 896 | 1,94% |
| Bulgaria | 202 | 611 | 42 | 855 | 1,85% |
| Pakistán | 286 | 560 | 4 | 850 | 1,84% |
| Resto países | 2.557 | 8.255 | 536 | 11.348 | 24,53% |
| Total | 9.226 | 35.234 | 1.802 | 46.262 | 100,00% |

Fuente: Observatorio Argos. Servicio Andaluz de Empleo. Año 2011.

(Volver a la página 48)

ANEXOS

ANEXO 11

Distribución de los contratos registrados en el sector turístico andaluz por tipología de la contratación y subsector

| | Alojamiento | Restauración | Turismo | Total Sector turístico |
|---|--------------------|---------------------|----------------|-------------------------------|
| Eventual circunstancias producción. Tiempo Parcial | 18.657 | 93.462 | 6.580 | 118.699 |
| Eventual circunstancias producción. Tiempo Completo | 53.485 | 53.768 | 4.816 | 112.069 |
| Obra o servicio. Tiempo Parcial | 6.367 | 34.314 | 9.260 | 49.941 |
| Obra o servicio. Tiempo Completo | 5.844 | 13.406 | 6.601 | 25.851 |
| Interinidad a tiempo completo | 2.866 | 2.642 | 364 | 5.872 |
| Conversión tiempo parcial no bonificado | 224 | 4.362 | 141 | 4.727 |
| Indefinido. Tiempo Parcial | 242 | 3.560 | 106 | 3.908 |
| Conversion tiempo completo no bonificado | 434 | 2.850 | 174 | 3.458 |
| Indefinido. Tiempo Completo | 439 | 2.586 | 186 | 3.211 |
| Interinidad a tiempo parcial | 481 | 1.456 | 1.099 | 3.036 |
| Fijo discontinuo | 802 | 1.035 | 874 | 2.711 |
| Formación | 114 | 1.669 | 27 | 1.810 |
| Conversión fijo discontinuo no bonificado | 325 | 289 | 51 | 665 |
| Prácticas a tiempo completo | 86 | 25 | 9 | 120 |
| Indefinido tiempo completo bonificado | 9 | 98 | 12 | 119 |
| Jubilacion parcial | 85 | 26 | 3 | 114 |
| Indefinido tiempo parcial bonificado | 6 | 83 | 4 | 93 |
| Relevo a tiempo completo | 50 | 31 | 1 | 82 |
| Temporal minusválidos a tiempo parcial | 6 | 48 | 6 | 60 |
| Prácticas a tiempo parcial | 9 | 14 | 26 | 49 |

ANEXOS

ANEXO 11 (Cont.)

| | Alojamiento | Restauración | Turismo | Total Sector turístico |
|--|---------------|----------------|---------------|------------------------|
| Temporal minusválidos a tiempo completo | 5 | 40 | 3 | 48 |
| Indefinido tiempo completo minusválidos | 7 | 35 | 4 | 46 |
| Conversión tiempo completo bonificado | 5 | 24 | 4 | 33 |
| Indefinido tiempo parcial minusválido | 2 | 26 | 0 | 28 |
| Relevo a tiempo parcial | 19 | 8 | 0 | 27 |
| Otros contratos | 1 | 19 | 7 | 27 |
| Conversión tiempo parcial bonificado | 1 | 22 | 0 | 23 |
| Jubilacion especial a los 64 años | 10 | 9 | 1 | 20 |
| Fijo discontinuo minusválido | 2 | 4 | 2 | 8 |
| Conversión tiempo parcial minusválido | 1 | 7 | 0 | 8 |
| Conversión fijo discontinuo bonificado | 5 | 1 | 1 | 7 |
| Fijo discontinuo bonificado | 2 | 2 | 1 | 5 |
| Conversión tiempo completo minusválidos | 2 | 2 | 0 | 4 |
| Colaboración social | 0 | 0 | 0 | 0 |
| Temporal bonificado tiempo parcial empresas de inserción | 0 | 0 | 0 | 0 |
| Total | 90.593 | 215.923 | 30.363 | 336.879 |

Fuente: Observatorio Argos. Servicio Andaluz de Empleo. Año 2011.

(Volver a la página 50)

ANEXOS

ANEXO 12

Distribución de la contratación registrada en el sector turístico andaluz a personas extranjeras por Grupo Primario de Ocupación

| CNO11 | Grupo Primario de Ocupación | Contratos a personas extranjeras | % sobre contratos a personas extranjeras | % sobre contratos sector turístico |
|--------------|--|---|---|---|
| 1411 | Directores y gerentes de hoteles | 19 | 0,04% | 9,60% |
| 1419 | Directores y gerentes de otras empresas de servicios de alojamiento | 2 | 0,00% | 8,00% |
| 1421 | Directores y gerentes de restaurantes | 28 | 0,06% | 21,88% |
| 1422 | Directores y gerentes de bares, cafeterías y similares | 27 | 0,06% | 17,20% |
| 1429 | Directores y gerentes de empresas de catering y otras empresas de restauración | 0 | 0,00% | 0,00% |
| 1509 | Directores y gerentes de empresas de gestión de residuos y de otras empresas de servicios no clasificados bajo otros epígrafes | 1 | 0,00% | 8,33% |
| 2630 | Técnicos de empresas y actividades turísticas | 13 | 0,03% | 5,24% |
| 3532 | Organizadores de conferencias y eventos | 15 | 0,03% | 2,89% |
| 3724 | Monitores de actividades recreativas y de entretenimiento | 502 | 1,09% | 3,75% |
| 3734 | Chefs | 136 | 0,29% | 16,04% |
| 4412 | Recepcionistas (excepto de hoteles) | 314 | 0,68% | 6,87% |
| 4421 | Empleados de agencias de viajes | 192 | 0,42% | 15,19% |
| 4422 | Recepcionistas de hoteles | 565 | 1,22% | 9,60% |
| 5000 | Camareros y cocineros propietarios | 244 | 0,53% | 20,70% |
| 5110 | Cocineros asalariados | 8.434 | 18,23% | 21,16% |
| 5120 | Camareros asalariados | 24.660 | 53,31% | 12,71% |

ANEXOS

ANEXO 12 (Cont.)

| CNO11 | Grupo Primario de Ocupación | Contratos a personas extranjeras | % sobre contratos a personas extranjeras | % sobre contratos sector turístico |
|--------------|--|---|---|---|
| 5821 | Auxiliares de vuelo y camareros de avión, barco y tren | 4 | 0,01% | 6,25% |
| 5823 | Acompañantes turísticos | 83 | 0,18% | 7,69% |
| 5824 | Azafatos de tierra | 227 | 0,49% | 3,36% |
| 5825 | Guías de turismo | 462 | 1,00% | 21,40% |
| 5831 | Supervisores de mantenimiento y limpieza en oficinas, hoteles y otros establecimientos | 107 | 0,23% | 14,99% |
| 5840 | Trabajadores propietarios de pequeños alojamientos | 0 | 0,00% | 0,00% |
| 5899 | Trabajadores de servicios personales no clasificados bajo otros epígrafes | 127 | 0,27% | 7,03% |
| 9210 | Personal de limpieza de oficinas, hoteles y otros establecimientos similares | 3.400 | 7,35% | 10,27% |
| 9221 | Limpiadores en seco a mano y afines | 79 | 0,17% | 22,19% |
| 9310 | Ayudantes de cocina | 6.485 | 14,02% | 24,79% |
| 9320 | Preparadores de comidas rápidas | 66 | 0,14% | 6,26% |
| 9432 | Mozos de equipaje y afines | 70 | 0,15% | 5,79% |
| Total | | 46.262 | 100,00% | 13,73% |

Fuente: Observatorio Argos. Servicio Andaluz de Empleo. Año 2011.

(Volver a la página 52)

ANEXOS

ANEXO 13

Distribución de la contratación registrada en el sector turístico andaluz por provincia y subsector

| | Alojamiento | Restauración | Turismo | Total Sector turístico | % Contratos Turísticos | Representación de la provincia en el total de contratos turísticos |
|------------------|---------------|----------------|---------------|------------------------|------------------------|--|
| Almería | 9.008 | 12.971 | 2.305 | 24.284 | 10,70% | 7,21% |
| Cádiz | 15.203 | 47.274 | 4.431 | 66.908 | 15,93% | 19,86% |
| Córdoba | 2.846 | 18.722 | 2.545 | 24.113 | 5,46% | 7,16% |
| Granada | 8.839 | 15.491 | 5.949 | 30.279 | 8,44% | 8,99% |
| Huelva | 11.009 | 15.517 | 1.462 | 27.988 | 9,07% | 8,31% |
| Jaén | 4.649 | 12.181 | 1.606 | 18.436 | 3,82% | 5,47% |
| Málaga | 29.150 | 49.712 | 6.711 | 85.573 | 15,95% | 25,40% |
| Sevilla | 9.889 | 44.055 | 5.354 | 59.298 | 7,30% | 17,60% |
| Andalucía | 90.593 | 215.923 | 30.363 | 336.879 | 9,39% | 100,00% |

Fuente: Observatorio Argos. Servicio Andaluz de Empleo. Año 2011.

(Volver a la página 53)

ANEXOS

ANEXO 14

Municipios con mayor peso del sector turístico en la contratación (más del 30%)

| Municipio | Peso del sector turístico en la contratación |
|---------------------------|--|
| Mojácar | 75,46% |
| Enix | 57,72% |
| Punta Umbría | 48,64% |
| Gerena | 48,17% |
| Nerja | 45,44% |
| Torremolinos | 43,96% |
| Fuengirola | 43,73% |
| Valecina de la Concepción | 40,99% |
| Almuñécar | 40,85% |
| Benalmádena | 38,37% |
| Pampaneira | 38,02% |
| Garrucha | 37,67% |
| Monachil | 37,52% |
| Otura | 36,26% |
| Conil de la Frontera | 35,45% |
| Tarifa | 34,09% |
| Vera | 30,54% |

Fuente: Observatorio Argos. Servicio Andaluz de Empleo. Año 2011.

([Volver a la página 54](#))

ANEXOS

ANEXO 15

Distribución de los contratos registrados en el sector turístico andaluz a personas extranjeras por provincias y subsector

| | Alojamiento | Peso en el subsector | Restauración | Peso en el subsector | Turismo | Peso en el subsector |
|------------------|--------------|----------------------|---------------|----------------------|--------------|----------------------|
| Almería | 2.225 | 24,70% | 4.627 | 35,67% | 168 | 7,29% |
| Cádiz | 628 | 4,13% | 3.492 | 7,39% | 367 | 8,28% |
| Córdoba | 172 | 6,04% | 1.210 | 6,46% | 118 | 4,64% |
| Granada | 758 | 8,58% | 2.584 | 16,68% | 210 | 3,53% |
| Huelva | 1.013 | 9,20% | 2.729 | 17,59% | 177 | 12,11% |
| Jaén | 92 | 1,98% | 930 | 7,63% | 17 | 1,06% |
| Málaga | 3.626 | 12,44% | 15.533 | 31,25% | 618 | 9,21% |
| Sevilla | 712 | 7,20% | 4.129 | 9,37% | 127 | 2,37% |
| Andalucía | 9.226 | 10,18% | 35.234 | 16,32% | 1.802 | 5,93% |

| | Total Sector turístico | Peso en el sector | Representación provincial |
|------------------|------------------------|-------------------|---------------------------|
| Almería | 7.020 | 28,91% | 15,17% |
| Cádiz | 4.487 | 6,71% | 9,70% |
| Córdoba | 1.500 | 6,22% | 3,24% |
| Granada | 3.552 | 11,73% | 7,68% |
| Huelva | 3.919 | 14,00% | 8,47% |
| Jaén | 1.039 | 5,64% | 2,25% |
| Málaga | 19.777 | 23,11% | 42,75% |
| Sevilla | 4.968 | 8,38% | 10,74% |
| Andalucía | 46.262 | 13,73% | 100,00% |

Fuente: Observatorio Argos.
Servicio Andaluz de Empleo.
Año 2011.

([Volver a la página 55](#))

([Volver a la página 65](#))

ANEXOS

ANEXO 16

Representación del Paro Registrado en el sector turístico según provincia por subsector

| | Alojamiento | Restauración | Turismo | Total Paro Registrado Sector Turístico | % de Sector Turístico en Paro Registrado | Representación de la provincia en el Paro Registrado |
|------------------|---------------|---------------|--------------|--|--|--|
| Almería | 1.011 | 3.259 | 224 | 4.494 | 6,22% | 7,39% |
| Cádiz | 2.872 | 9.441 | 739 | 13.052 | 7,05% | 21,45% |
| Córdoba | 566 | 2.466 | 284 | 3.316 | 4,05% | 5,45% |
| Granada | 1.511 | 4.416 | 487 | 6.414 | 6,53% | 10,54% |
| Huelva | 820 | 2.169 | 188 | 3.177 | 5,25% | 5,22% |
| Jaén | 506 | 1.637 | 172 | 2.315 | 4,77% | 3,80% |
| Málaga | 4.157 | 12.972 | 909 | 18.038 | 9,25% | 29,65% |
| Sevilla | 1.576 | 7.604 | 859 | 10.039 | 4,41% | 16,50% |
| Andalucía | 13.019 | 43.964 | 3.862 | 60.845 | 6,28% | 100,00% |

Fuente: Observatorio Argos. Servicio Andaluz de Empleo. 31 de diciembre de 2011.

(Volver a la página 59)

(Volver a la página 63)

ANEXOS

ANEXO 17

Distribución del Paro Registrado en el sector turístico según grupo de edad por subsector

| | Alojamiento | Restauración | Turismo | Total Sector Turístico |
|-----------------------------|---------------|---------------|--------------|------------------------|
| Menor de 20 años | 52 | 294 | 12 | 358 |
| De 20 a 24 años | 950 | 3.874 | 318 | 5.142 |
| De 25 a 29 años | 1.806 | 6.575 | 875 | 9.256 |
| De 30 a 34 años | 1.985 | 6.830 | 881 | 9.696 |
| De 35 a 39 años | 1.955 | 6.098 | 650 | 8.703 |
| De 40 a 44 años | 1.902 | 5.698 | 462 | 8.062 |
| De 45 a 49 años | 1.818 | 5.525 | 291 | 7.634 |
| De 50 a 54 años | 1.368 | 4.393 | 184 | 5.945 |
| De 55 a 59 años | 824 | 3.065 | 114 | 4.003 |
| 60 y más años | 359 | 1.612 | 75 | 2.046 |
| Total Grupos de Edad | 13.019 | 43.964 | 3.862 | 60.845 |

Fuente: Observatorio Argos. Servicio Andaluz de Empleo. 31 de diciembre de 2011.

(Volver a la página 61)

ANEXOS

ANEXO 18

Distribución del paro registrado en el sector turístico según nivel formativo por subsector

| | Alojamiento | Restauración | Turismo | Total Paro Registrado Sector Turístico |
|--------------------------|---------------|---------------|--------------|--|
| Sin estudios | 127 | 789 | 13 | 929 |
| Estudios Primarios | 2.320 | 8.923 | 169 | 11.412 |
| Estudios Secundarios | 9.372 | 32.761 | 1.951 | 44.084 |
| Estudios Postsecundarios | 1.200 | 1.491 | 1.729 | 4.420 |
| Total | 13.019 | 43.964 | 3.862 | 60.845 |

Fuente: Observatorio Argos. Servicio Andaluz de Empleo. 31 de diciembre de 2011.

(Volver a la página 62)

ANEXOS

ANEXO 19

Distribución del Paro Registrado entre las personas demandantes de empleo extranjeras en el sector turístico según provincias por subsector

| | Alojamiento | Peso en el subsector | Restauración | Peso en el subsector | Turismo | Peso en el subsector |
|------------------|--------------|----------------------|--------------|----------------------|------------|----------------------|
| Almería | 302 | 29,87% | 1.198 | 36,76% | 23 | 10,27% |
| Cádiz | 162 | 5,64% | 682 | 7,22% | 35 | 4,74% |
| Córdoba | 30 | 5,30% | 210 | 8,52% | 5 | 1,76% |
| Granada | 165 | 10,92% | 730 | 16,53% | 30 | 6,16% |
| Huelva | 78 | 9,51% | 352 | 16,23% | 8 | 4,26% |
| Jaén | 33 | 6,52% | 178 | 10,87% | 6 | 3,49% |
| Málaga | 711 | 17,10% | 3.673 | 28,31% | 141 | 15,51% |
| Sevilla | 130 | 8,25% | 775 | 10,19% | 26 | 3,03% |
| Andalucía | 1.611 | 12,37% | 7.798 | 17,74% | 274 | 7,09% |

| | Total Sector turístico | Peso en el sector | Representación provincial |
|------------------|------------------------|-------------------|---------------------------|
| Almería | 1.523 | 33,89% | 15,73% |
| Cádiz | 879 | 6,73% | 9,08% |
| Córdoba | 245 | 7,39% | 2,53% |
| Granada | 925 | 14,42% | 9,55% |
| Huelva | 438 | 13,79% | 4,52% |
| Jaén | 217 | 9,37% | 2,24% |
| Málaga | 4.525 | 25,09% | 46,73% |
| Sevilla | 931 | 9,27% | 9,61% |
| Andalucía | 9.683 | 15,91% | 100,00% |

*Fuente: Observatorio Argos.
Servicio Andaluz de Empleo. 31
de Diciembre de 2011.*

(Volver a la página 62)

ANEXOS

ANEXO 20

Procedencia de las personas extranjeras paradas registradas en el sector turístico andaluz

(Volver a la página 62)

| | Alojamiento | Restauración | Turismo | Total Sector turístico | % Sector turístico |
|-----------------------|-------------|--------------|---------|------------------------|--------------------|
| Marruecos | 286 | 1.591 | 24 | 1.901 | 19,63% |
| Rumania | 180 | 1.123 | 7 | 1.310 | 13,53% |
| Italia | 74 | 464 | 30 | 568 | 5,87% |
| Colombia | 90 | 438 | 10 | 538 | 5,56% |
| Argentina | 54 | 427 | 14 | 495 | 5,11% |
| Ecuador | 83 | 370 | 4 | 457 | 4,72% |
| Reino Unido | 47 | 273 | 31 | 351 | 3,62% |
| Ucrania | 73 | 272 | 1 | 346 | 3,57% |
| Rusia, Federación de | 55 | 269 | 12 | 336 | 3,47% |
| Bulgaria | 42 | 169 | 4 | 215 | 2,22% |
| Brasil | 29 | 182 | 3 | 214 | 2,21% |
| Bolivia | 31 | 170 | 1 | 202 | 2,09% |
| Alemania | 57 | 104 | 35 | 196 | 2,02% |
| Portugal | 42 | 138 | 3 | 183 | 1,89% |
| Francia | 43 | 113 | 21 | 177 | 1,83% |
| Cuba | 20 | 135 | 5 | 160 | 1,65% |
| Polonia | 34 | 121 | 4 | 159 | 1,64% |
| Dominicana, República | 26 | 101 | 1 | 128 | 1,32% |
| Lituania | 25 | 103 | 0 | 128 | 1,32% |
| Paraguay | 16 | 99 | 0 | 115 | 1,19% |
| Perú | 19 | 88 | 6 | 113 | 1,17% |
| Venezuela | 11 | 90 | 3 | 104 | 1,07% |
| Otros países | 274 | 958 | 55 | 1.287 | 13,29% |

Fuente: Observatorio Argos. Servicio Andaluz de Empleo. 31 de diciembre de 2011.

ANEXOS

ANEXO 21

Municipios con mayor peso del sector turístico en el Paro Registrado (más del 15%)

| Provincia | Municipio | Peso del sector turístico en el Paro Registrado |
|-----------|--------------|---|
| Almería | Mojácar | 35,95% |
| Almería | Garrucha | 25,75% |
| Málaga | Nerja | 21,61% |
| Almería | Alsodux | 20,00% |
| Málaga | Torremolinos | 17,81% |
| Málaga | Benalmádena | 17,50% |
| Almería | Turre | 16,89% |
| Almería | Cóbdar | 16,67% |
| Granada | Lobras | 16,67% |
| Málaga | Marbella | 16,15% |
| Málaga | Fuengirola | 16,06% |
| Jaén | Villarodrigo | 15,79% |
| Cádiz | Tarifa | 15,40% |
| Almería | Bacares | 15,38% |

Fuente: Observatorio Argos. Servicio Andaluz de Empleo. 31 de diciembre de 2011.

(Volver a la página 64)

ANEXOS

ANEXO 22

Ocupaciones propias del sector turístico con más Paro Registrado en Andalucía (20 primeras)

| Ocupación (CNO11) | Paro Registrado | % Total Paro Registrado |
|--|-----------------|-------------------------|
| Camareros, en general | 32.073 | 36,50% |
| Cocineros, en general | 18.783 | 21,37% |
| Pinches de cocina | 11.391 | 12,96% |
| Camareros de pisos (hostelería) | 5.343 | 6,08% |
| Camareros de barra y/o dependientes de cafetería | 3.665 | 4,17% |
| Recepcionistas de hotel | 1.617 | 1,84% |
| Monitores de educación y tiempo libre | 1.149 | 1,31% |
| Camareros de sala o jefes de rango | 1.144 | 1,30% |
| Marmitones | 1.069 | 1,22% |
| Barmanes | 916 | 1,04% |
| Empleados de agencias de viajes, en general | 849 | 0,97% |
| Guías de turismo | 759 | 0,86% |
| Recepcionistas en establecimientos distintos de oficinas, en general | 601 | 0,68% |
| Lenceros-lavaderos-planchadores (hostelería) | 577 | 0,66% |
| Monitores socio-culturales | 509 | 0,58% |
| Técnicos en empresas y actividades turísticas | 480 | 0,55% |
| Jefes de comedor o maestros de sala | 476 | 0,54% |
| Técnicos de información turística | 407 | 0,46% |
| Animadores turísticos | 404 | 0,46% |
| Jefes de cocina (hostelería) | 404 | 0,46% |

Fuente: Observatorio Argos. Servicio Andaluz de Empleo. 31 de diciembre de 2011.

(Volver a la página 68)

ANEXOS

ANEXO 23

Distribución del Paro Registrado en el sector turístico según duración de la demanda por género

| Duración de la demanda | Hombres | % Hombres | Mujeres | % Mujeres | Total | % Total |
|-------------------------------|----------------|------------------|----------------|------------------|---------------|----------------|
| Menos de 1 mes | 2.572 | 12,07% | 3.554 | 8,99% | 6.126 | 10,07% |
| De 1 a 3 meses | 6.534 | 30,66% | 9.578 | 24,23% | 16.112 | 26,48% |
| De 3 a 6 meses | 3.954 | 18,55% | 6.813 | 17,23% | 10.767 | 17,70% |
| De 6 a 9 meses | 1.571 | 7,37% | 3.216 | 8,13% | 4.787 | 7,87% |
| De 9 a 12 meses | 1.165 | 5,47% | 2.511 | 6,35% | 3.676 | 6,04% |
| De 12 a 24 meses | 2.771 | 13,00% | 6.502 | 16,45% | 9.273 | 15,24% |
| Más de 24 meses | 2.743 | 12,87% | 7.361 | 18,62% | 10.104 | 16,61% |
| Total | 21.310 | 100,00% | 39.535 | 100,00% | 60.845 | 100,00% |

Fuente: Observatorio Argos. Servicio Andaluz de Empleo. 31 de diciembre de 2011.

(Volver a la página 69)

ANEXOS

ANEXO 24

Distribución del alumnado de Formación Profesional para el Empleo en especialidades turísticas por subsector de actividad económica

| | Nº de alumnos | Distribución con respecto al total |
|--|----------------------|---|
| Alojamiento | 994 | 6,75% |
| Socorrista acuático | 558 | 3,79% |
| Operaciones básicas de pisos en alojamiento | 210 | 1,43% |
| Lencero, lavandero, planchador | 142 | 0,96% |
| Recepción en alojamiento | 84 | 0,57% |
| Restauración | 4.015 | 27,26% |
| Cocina | 1.122 | 7,62% |
| Operaciones básicas de restaurante y bar | 593 | 4,03% |
| Servicios de restaurante | 521 | 3,54% |
| Servicios de bar y cafetería | 493 | 3,35% |
| Operaciones básicas de cocina | 415 | 2,82% |
| Operaciones básicas de catering | 218 | 1,48% |
| Sumiller | 202 | 1,37% |
| Ayudante de cocina | 154 | 1,05% |
| Jefe de economato y bodega | 109 | 0,74% |
| Jefe de sala/maitre | 93 | 0,63% |
| Gestión informática para restauración y hostelería | 50 | 0,34% |
| Jefe de cocina | 35 | 0,24% |
| Ayudante de camarero | 10 | 0,07% |

ANEXOS

ANEXO 24 (Cont.)

(Volver a la página 74)

| | Nº de alumnos | Distribución con respecto al total |
|--|----------------------|---|
| Turismo | 3.253 | 22,08% |
| Agente de desarrollo turístico | 681 | 4,62% |
| Técnico en información turística | 681 | 4,62% |
| Guía de ruta | 322 | 2,19% |
| Promoción turística local e información al visitante | 262 | 1,78% |
| Venta de productos y servicios turísticos | 219 | 1,49% |
| Animador turístico | 216 | 1,47% |
| Creación y gestión de viajes combinados y eventos | 208 | 1,41% |
| Azafata/auxiliar de congresos | 204 | 1,38% |
| Auxiliar de turismo ecuestre | 193 | 1,31% |
| Guía de la naturaleza | 138 | 0,94% |
| Especialista en gestión de oficinas de información turística | 61 | 0,41% |
| Técnico en hostelería y turismo accesible | 51 | 0,35% |
| Animador de tiempo libre | 17 | 0,12% |
| Idiomas | 6.468 | 43,91% |
| Inglés: atención al público | 5.171 | 35,11% |
| Alemán: atención al público | 831 | 5,64% |
| Francés: atención al público | 451 | 3,06% |
| Portugués: atención al público | 15 | 0,10% |
| Total Sector Turístico | 14.730 | 100,00% |

Fuente: Servicio Andaluz de Empleo. Año 2011.

ANEXOS

ANEXO 25

Especialidades formativas relacionadas con el sector turístico en los programas de Escuelas Taller, Casas de Oficio y Talleres de Empleo.

| |
|--|
| Escuelas Taller |
| Dinamización, servicios información y atención ciudadana |
| Casas de Oficio |
| Dinamización, servicios información y atención ciudadana |
| Talleres de Empleo |
| Monitor de equitación |
| Diseño y gestión de instalaciones de actividad turística |
| Camarera de pisos |
| Montaje de exposiciones |
| Dinamización, servicios información y atención ciudadana |
| Turismo náutico |
| Agente de desarrollo turístico |
| Cocina |
| Camarero de restaurante/bar |

Fuente: Servicio Andaluz de Empleo. Año 2011.

(Volver a la página 79)

7

TABLAS PROVINCIALES Y MUNICIPALES

TABLAS PROVINCIALES Y MUNICIPALES



| SEGURIDAD SOCIAL | MEDIA ANUAL 2011 | | VARIACIÓN INTERANUAL RELATIVA | | REPRESENTACIÓN PROVINCIAL RESPECTO A ANDALUCÍA | PESO DEL SECTOR TURÍSTICO RESPECTO AL TOTAL |
|-------------------------------|------------------|-----------|-------------------------------|-----------|--|---|
| | ALMERÍA | ANDALUCÍA | ALMERÍA | ANDALUCÍA | | |
| Total | | | | | | |
| Sección I del Régimen General | 10.997 | 147.607 | -2,15% | 2,01% | 7,45% | 7,45% |
| Sección I del R.E. Autónomos | 4.624 | 52.553 | 0,66% | 0,80% | 8,80% | 8,84% |
| Personas extranjeras | | | | | | |
| Sección I del Régimen General | 3.125 | 23.475 | -6,98% | -3,09% | 13,31% | 20,68% |
| Sección I del R.E. Autónomos | 661 | 5.644 | 6,51% | 0,63% | 11,72% | 21,29% |

| CONTRATOS REGISTRADOS | ACUMULADO 2011 | | VARIACIÓN INTERANUAL RELATIVA | | REPRESENTACIÓN PROVINCIAL RESPECTO A ANDALUCÍA | PESO DEL SECTOR TURÍSTICO RESPECTO AL TOTAL |
|---|----------------|-----------|-------------------------------|-----------|--|---|
| | ALMERÍA | ANDALUCÍA | ALMERÍA | ANDALUCÍA | | |
| Contratos registrados en el sector turístico | 24.284 | 336.879 | --- | --- | 7,21% | 10,70% |
| Subsector | | | | | | |
| Alojamiento | 9.008 | 90.593 | --- | --- | 9,94% | 3,97% |
| Restauración | 12.971 | 215.923 | --- | --- | 6,01% | 5,71% |
| Turismo | 2.305 | 30.363 | --- | --- | 7,59% | 1,02% |
| Género | | | | | | |
| Hombre | 10.179 | 157.579 | --- | --- | 6,46% | 8,15% |
| Mujer | 14.105 | 179.300 | --- | --- | 7,87% | 175,45% |
| Grupo de Edad | | | | | | |
| Menor de 25 años | 6.449 | 82.078 | --- | --- | 7,86% | 15,64% |
| Entre 25 y 44 años | 14.628 | 204.650 | --- | --- | 7,15% | 10,10% |
| 45 o más años | 3.207 | 50.151 | --- | --- | 6,39% | 7,84% |
| Nivel Formativo | | | | | | |
| Sin estudios | 2.736 | 25.444 | --- | --- | 10,75% | 5,88% |
| Estudios primarios incompletos | 1.982 | 21.633 | --- | --- | 9,16% | 4,68% |
| Estudios secundarios | 18.941 | 277.142 | --- | --- | 6,83% | 15,66% |
| Estudios postsecundarios | 625 | 12.660 | --- | --- | 4,94% | 3,64% |
| Gran Grupo de Ocupación | | | | | | |
| Ocupaciones militares | 0 | 0 | --- | --- | --- | 0,00% |
| Directores y gerentes | 34 | 541 | --- | --- | 6,28% | 8,67% |
| Técnicos y profesionales científicos e intelectuales | 7 | 248 | --- | --- | 2,82% | 0,07% |
| Técnicos; profesionales de apoyo | 1.268 | 14.769 | --- | --- | 8,59% | 13,65% |
| Empleados contables, administrativos y otros empleados de oficina | 591 | 11.721 | --- | --- | 5,04% | 5,89% |
| Trabajadores de los servicios de restauración, personales, protección y vendedores | 17.111 | 247.706 | --- | --- | 6,91% | 37,80% |
| Trabajadores cualificados en el sector agrícola, ganadero, forestal y pesquero | 0 | 0 | --- | --- | --- | 0,00% |
| Artesanos y trabajadores cualificados de las industrias manufactureras y la construcción (excepto operadores de instalaciones y maquinaria) | 0 | 0 | --- | --- | --- | 0,00% |
| Operadores de instalaciones y maquinaria, y montadores | 0 | 0 | --- | --- | --- | 0,00% |
| Ocupaciones elementales | 5.273 | 61.894 | --- | --- | 8,52% | 4,67% |
| Tipo de contrato | | | | | | |
| Infdefinido | 1.417 | 19.054 | --- | --- | 7,44% | 12,63% |
| Temporal | 22.867 | 317.825 | --- | --- | 7,19% | 10,60% |
| Contratos registrados a personas extranjeras en el sector turístico | 7.020 | 46.262 | --- | --- | 15,17% | 8,84% |

| OCUPACIONES MÁS CONTRATADAS EN 2011 (10 PRIMERAS) | ACUMULADO 2011 | |
|--|----------------|---------|
| | Nº CONTRATOS | % TOTAL |
| Camareros asalariados | 13.467 | 55,46% |
| Personal de limpieza de oficinas, hoteles y otros establecimientos similares | 2.854 | 11,75% |
| Cocineros asalariados | 2.440 | 10,05% |
| Ayudantes de cocina | 2.303 | 9,48% |
| Monitores de actividades recreativas y de entretenimiento | 1.116 | 4,60% |
| Azafatos de tierra | 646 | 2,66% |
| Recepcionistas de hoteles | 400 | 1,65% |
| Acompañantes turísticos | 172 | 0,71% |
| Guías de turismo | 150 | 0,62% |
| Recepcionistas (excepto de hoteles) | 124 | 0,51% |

| PARO REGISTRADO | 31 DE DICIEMBRE DE 2011 | | VARIACIÓN INTERANUAL RELATIVA | | REPRESENTANCIÓN PROVINCIAL RESPECTO A ANDALUCÍA | PESO DEL SECTOR TURÍSTICO RESPECTO AL TOTAL |
|---|-------------------------|-----------|-------------------------------|-----------|---|---|
| | ALMERÍA | ANDALUCÍA | ALMERÍA | ANDALUCÍA | | |
| Personas paradas registradas en el sector turístico | 4.494 | 60.845 | --- | --- | 7,39% | 6,22% |
| Subsector de actividad | | | | | | |
| Alojamiento | 1.011 | 13.019 | --- | --- | 7,77% | 1,40% |
| Restauración | 3.259 | 43.964 | --- | --- | 7,41% | 4,51% |
| Turismo | 224 | 3.862 | --- | --- | 5,80% | 0,31% |
| Género | | | | | | |
| Hombre | 1.474 | 21.310 | --- | --- | 6,92% | 3,77% |
| Mujer | 3.020 | 39.535 | --- | --- | 7,64% | 9,10% |
| Grupo de Edad | | | | | | |
| Menor de 25 años | 449 | 5.500 | --- | --- | 8,16% | 5,96% |
| Entre 25 y 44 años | 2.729 | 35.717 | --- | --- | 7,64% | 6,85% |
| 45 o más años | 1.316 | 19.628 | --- | --- | 6,70% | 5,29% |
| Nivel Formativo | | | | | | |
| Sin estudios | 198 | 929 | --- | --- | 21,31% | 5,03% |
| Estudios primarios | 1.480 | 11.412 | --- | --- | 12,97% | 6,57% |
| Estudios secundarios | 2.573 | 44.084 | --- | --- | 5,84% | 6,61% |
| Estudios postsecundarios | 243 | 4.420 | --- | --- | 5,50% | 3,54% |
| Gran Grupo de Ocupación | | | | | | |
| Ocupaciones militares | 0 | 0 | --- | --- | --- | 0,00% |
| Directores y gerentes | 28 | 602 | --- | --- | 4,65% | 9,49% |
| Técnicos y profesionales científicos e intelectuales | 88 | 1.166 | --- | --- | 7,55% | 2,50% |
| Técnicos; profesionales de apoyo | 157 | 2.864 | --- | --- | 5,48% | 4,47% |
| Empleados contables, administrativos y otros empleados de oficina | 230 | 4.146 | --- | --- | 5,55% | 4,17% |
| Trabajadores de los servicios de restauración, personales, protección y vendedores | 4.383 | 60.010 | --- | --- | 7,30% | 31,02% |
| Trabajadores cualificados en el sector agrícola, ganadero, forestal y pesquero | 0 | 0 | --- | --- | --- | 0,00% |
| Artesanos y trabajadores cualificados de las industrias manufactureras y la construcción (excepto operadores de instalaciones y maquinaria) | 0 | 0 | --- | --- | --- | 0,00% |
| Operadores de instalaciones y maquinaria, y montadores | 0 | 0 | --- | --- | --- | 0,00% |
| Ocupaciones elementales | 1.170 | 19.089 | --- | --- | 6,13% | 4,40% |
| Duración de la demanda | | | | | | |
| Menos o igual a 3 meses | 1.857 | 22.238 | --- | --- | 8,35% | 8,98% |
| De 3 a 6 meses | 797 | 10.767 | --- | --- | 7,40% | 6,75% |
| De 6 a 9 meses | 346 | 4.787 | --- | --- | 7,23% | 4,60% |
| De 9 a 12 meses | 280 | 3.676 | --- | --- | 7,62% | 4,84% |
| Más de 12 meses | 1.214 | 19.377 | --- | --- | 6,27% | 4,59% |
| Personas paradas registradas extranjeras en el sector turístico | 1.523 | 9.683 | --- | --- | 15,73% | 9,26% |

TABLAS PROVINCIALES Y MUNICIPALES
ALMERÍA

| MUNICIPIO | CONTRATOS EN EL SECTOR TURÍSTICO 2011 | PARO REGISTRADO EN EL SECTOR TURÍSTICO 2011 |
|-------------------------|---------------------------------------|---|
| Total municipios | 24.284 | 4.494 |
| Abla | 16 | 4 |
| Abrucena | 5 | 5 |
| Adra | 274 | 49 |
| Albanchez | 2 | 1 |
| Alboloduy | 1 | 5 |
| Albox | 106 | 40 |
| Alcolea | 2 | 1 |
| Alcóntar | 3 | 0 |
| Alcudia de Monteagud | 6 | 0 |
| Alhabia | 12 | 1 |
| Alhama de Almería | 35 | 15 |
| Alicún | 2 | 0 |
| Almería | 7.718 | 1.162 |
| Almócita | 1 | 1 |
| Alsodux | 0 | 1 |
| Antas | 29 | 15 |
| Arboleas | 19 | 6 |
| Armuña de Almanzora | 16 | 3 |
| Bacares | 1 | 2 |
| Bayárcal | 2 | 1 |
| Bayarque | 0 | 1 |
| Bédar | 8 | 7 |
| Beires | 0 | 0 |
| Benahadux | 41 | 22 |
| Benitagla | 1 | 0 |
| Benizalón | 3 | 1 |
| Bentarique | 2 | 0 |
| Berja | 77 | 41 |
| Canjáyar | 2 | 6 |
| Cantoria | 4 | 7 |
| Carboneras | 215 | 93 |
| Castro de Filabres | 1 | 0 |
| Cóbdar | 0 | 1 |
| Cuevas del Almanzora | 174 | 98 |

| MUNICIPIO | CONTRATOS EN EL SECTOR TURÍSTICO 2011 | PARO REGISTRADO EN EL SECTOR TURÍSTICO 2011 |
|-------------------------|---------------------------------------|---|
| Chercos | 0 | 0 |
| Chirivel | 19 | 3 |
| Dalías | 7 | 8 |
| Enix | 86 | 2 |
| Felix | 5 | 0 |
| Fines | 27 | 13 |
| Fiñana | 7 | 5 |
| Fondón | 6 | 0 |
| Gádor | 24 | 14 |
| Gallardos, Los | 55 | 19 |
| Garrucha | 484 | 285 |
| Gérgal | 6 | 4 |
| Huécija | 0 | 1 |
| Huércal de Almería | 383 | 87 |
| Huércal-Overa | 208 | 85 |
| Illar | 0 | 2 |
| Instinción | 5 | 2 |
| Laroya | 0 | 0 |
| Láujar de Andarax | 49 | 5 |
| Líjar | 0 | 0 |
| Lubrín | 8 | 5 |
| Lucainena de las Torres | 7 | 3 |
| Lúcar | 4 | 1 |
| Macael | 41 | 30 |
| María | 11 | 5 |
| Mojácar | 4.212 | 215 |
| Nacimiento | 6 | 1 |
| Níjar | 910 | 160 |
| Ohanes | 4 | 0 |
| Olula de Castro | 0 | 0 |
| Olula del Río | 27 | 37 |
| Oria | 1 | 6 |
| Padules | 2 | 1 |
| Partaloa | 0 | 0 |

| MUNICIPIO | CONTRATOS EN EL SECTOR TURÍSTICO 2011 | PARO REGISTRADO EN EL SECTOR TURÍSTICO 2011 |
|------------------------|---------------------------------------|---|
| Paterna del Río | 1 | 1 |
| Pechina | 17 | 13 |
| Pulpí | 153 | 33 |
| Purchena | 7 | 5 |
| Rágol | 0 | 1 |
| Rioja | 42 | 5 |
| Roquetas de Mar | 4.303 | 1.008 |
| Santa Cruz de Marchena | 0 | 0 |
| Santa Fe de Mondújar | 1 | 0 |
| Senés | 1 | 0 |
| Serón | 11 | 9 |
| Sierro | 3 | 4 |
| Somontín | 0 | 0 |
| Sorbas | 15 | 14 |
| Sufí | 0 | 0 |
| Tabernas | 49 | 32 |
| Taberno | 6 | 1 |
| Tahal | 2 | 2 |
| Terque | 1 | 2 |
| Tíjola | 20 | 14 |
| Turre | 54 | 77 |
| Turrillas | 0 | 1 |
| Uleila del Campo | 8 | 6 |
| Urrácal | 0 | 0 |
| Velefique | 0 | 1 |
| Vélez-Blanco | 24 | 6 |
| Vélez-Rubio | 29 | 20 |
| Vera | 1.373 | 157 |
| Viator | 56 | 28 |
| Vícar | 709 | 126 |
| Zurgena | 23 | 9 |
| Tres Villas, Las | 0 | 0 |
| Ejido, El | 1.913 | 302 |
| Mojonera, La | 81 | 29 |

| SEGURIDAD SOCIAL | MEDIA ANUAL 2011 | | VARIACIÓN INTERANUAL RELATIVA | | REPRESENTACIÓN PROVINCIAL RESPECTO A ANDALUCÍA | PESO DEL SECTOR TURÍSTICO RESPECTO AL TOTAL |
|-------------------------------|------------------|-----------|-------------------------------|-----------|--|---|
| | CÁDIZ | ANDALUCÍA | CÁDIZ | ANDALUCÍA | | |
| Total | | | | | | |
| Sección I del Régimen General | 24.288 | 147.607 | 2,37% | 2,01% | 16,45% | 9,27% |
| Sección I del R.E. Autónomos | 7.154 | 52.553 | 1,75% | 0,80% | 13,61% | 13,45% |
| Personas extranjeras | | | | | | |
| Sección I del Régimen General | 1.952 | 23.475 | -2,59% | -3,09% | 8,31% | 30,75% |
| Sección I del R.E. Autónomos | 509 | 5.644 | 4,46% | 0,63% | 9,02% | 21,52% |

| CONTRATOS REGISTRADOS | ACUMULADO 2011 | | VARIACIÓN INTERANUAL RELATIVA | | REPRESENTACIÓN PROVINCIAL RESPECTO A ANDALUCÍA | PESO DEL SECTOR TURÍSTICO RESPECTO AL TOTAL |
|---|----------------|-----------|-------------------------------|-----------|--|---|
| | CÁDIZ | ANDALUCÍA | CÁDIZ | ANDALUCÍA | | |
| Contratos registrados en el sector turístico | 66.908 | 336.879 | --- | --- | 19,86% | 15,93% |
| Subsector | | | | | | |
| Alojamiento | 15.203 | 90.593 | --- | --- | 16,78% | 3,62% |
| Restauración | 47.274 | 215.923 | --- | --- | 21,89% | 11,25% |
| Turismo | 4.431 | 30.363 | --- | --- | 14,59% | 1,05% |
| Género | | | | | | |
| Hombre | 32.352 | 157.579 | --- | --- | 20,53% | 13,47% |
| Mujer | 34.556 | 179.300 | --- | --- | 19,27% | 99,70% |
| Grupo de Edad | | | | | | |
| Menor de 25 años | 15.835 | 82.078 | --- | --- | 19,29% | 21,63% |
| Entre 25 y 44 años | 41.190 | 204.650 | --- | --- | 20,13% | 15,65% |
| 45 o más años | 9.883 | 50.151 | --- | --- | 19,71% | 11,82% |
| Nivel Formativo | | | | | | |
| Sin estudios | 4.439 | 25.444 | --- | --- | 17,45% | 11,63% |
| Estudios primarios | 4.058 | 21.633 | --- | --- | 18,76% | 8,51% |
| Estudios secundarios | 56.146 | 277.142 | --- | --- | 20,26% | 18,80% |
| Estudios postsecundarios | 2.265 | 12.660 | --- | --- | 17,89% | 6,38% |
| Gran Grupo de Ocupación | | | | | | |
| Ocupaciones militares | 0 | 0 | --- | --- | --- | 0,00% |
| Directores y gerentes | 79 | 541 | --- | --- | 14,60% | 13,39% |
| Técnicos y profesionales científicos e intelectuales | 4 | 248 | --- | --- | 1,61% | 0,02% |
| Técnicos; profesionales de apoyo | 3.105 | 14.769 | --- | --- | 21,02% | 13,99% |
| Empleados contables, administrativos y otros empleados de oficina | 1.736 | 11.721 | --- | --- | 14,81% | 7,83% |
| Trabajadores de los servicios de restauración, personales, protección y vendedores | 51.130 | 247.706 | --- | --- | 20,64% | 41,31% |
| Trabajadores cualificados en el sector agrícola, ganadero, forestal y pesquero | 0 | 0 | --- | --- | --- | 0,00% |
| Artesanos y trabajadores cualificados de las industrias manufactureras y la construcción (excepto operadores de instalaciones y maquinaria) | 0 | 0 | --- | --- | --- | 0,00% |
| Operadores de instalaciones y maquinaria, y montadores | 0 | 0 | --- | --- | --- | 0,00% |
| Ocupaciones elementales | 10.854 | 61.894 | --- | --- | 17,54% | 8,61% |
| Tipo de contrato | | | | | | |
| Infeditado | 3.324 | 19.054 | --- | --- | 17,45% | 19,25% |
| Temporal | 63.584 | 317.825 | --- | --- | 20,01% | 15,79% |
| Contratos registrados a personas extranjeras en el sector turístico | 4.487 | 46.262 | --- | --- | 9,70% | 30,49% |

| OCUPACIONES MÁS CONTRATADAS EN 2011 (10 PRIMERAS) | ACUMULADO 2011 | |
|--|----------------|---------|
| | Nº CONTRATOS | % TOTAL |
| Camareros asalariados | 42.095 | 62,91% |
| Cocineros asalariados | 7.633 | 11,41% |
| Personal de limpieza de oficinas, hoteles y otros establecimientos similares | 5.426 | 8,11% |
| Ayudantes de cocina | 4.861 | 7,27% |
| Monitores de actividades recreativas y de entretenimiento | 2.834 | 4,24% |
| Recepcionistas de hoteles | 1.116 | 1,67% |
| Azafatos de tierra | 486 | 0,73% |
| Recepcionistas (excepto de hoteles) | 426 | 0,64% |
| Guías de turismo | 406 | 0,61% |
| Preparadores de comidas rápidas | 280 | 0,42% |

| PARO REGISTRADO | A 31 DE DICIEMBRE DE 2011 | | VARIACIÓN INTERANUAL RELATIVA | | REPRESENTACIÓN PROVINCIAL RESPECTO A ANDALUCÍA | PESO DEL SECTOR TURÍSTICO RESPECTO AL TOTAL |
|---|---------------------------|-----------|-------------------------------|-----------|--|---|
| | CÁDIZ | ANDALUCÍA | CÁDIZ | ANDALUCÍA | | |
| Personas paradas registradas en el sector turístico | 13.052 | 60.845 | --- | --- | 21,45% | 7,05% |
| Subsector | | | | | | |
| Alojamiento | 2.872 | 13.019 | --- | --- | 22,06% | 1,55% |
| Restauración | 9.441 | 43.964 | --- | --- | 21,47% | 5,10% |
| Turismo | 739 | 3.862 | --- | --- | 19,14% | 0,40% |
| Género | | | | | | |
| Hombre | 4.278 | 21.310 | --- | --- | 20,08% | 4,87% |
| Mujer | 8.774 | 39.535 | --- | --- | 22,19% | 9,02% |
| Grupo de Edad | | | | | | |
| Menor de 25 años | 1.292 | 5.500 | --- | --- | 23,49% | 5,97% |
| Entre 25 y 44 años | 7.803 | 35.717 | --- | --- | 21,85% | 8,23% |
| 45 o más años | 3.957 | 19.628 | --- | --- | 20,16% | 5,76% |
| Nivel Formativo | | | | | | |
| Sin estudios | 58 | 929 | --- | --- | 6,24% | 5,45% |
| Estudios primarios | 1.624 | 11.412 | --- | --- | 14,23% | 5,53% |
| Estudios secundarios | 10.390 | 44.084 | --- | --- | 23,57% | 7,69% |
| Estudios postsecundarios | 980 | 4.420 | --- | --- | 22,17% | 4,97% |
| Gran Grupo de Ocupación | | | | | | |
| Ocupaciones militares | 0 | 0 | --- | --- | --- | 0,00% |
| Directores y gerentes | 104 | 602 | --- | --- | 17,28% | 15,83% |
| Técnicos y profesionales científicos e intelectuales | 214 | 1.166 | --- | --- | 18,35% | 2,55% |
| Técnicos; profesionales de apoyo | 566 | 2.864 | --- | --- | 19,76% | 6,58% |
| Empleados contables, administrativos y otros empleados de oficina | 741 | 4.146 | --- | --- | 17,87% | 4,97% |
| Trabajadores de los servicios de restauración, personales, protección y vendedores | 12.716 | 60.010 | --- | --- | 21,19% | 28,29% |
| Trabajadores cualificados en el sector agrícola, ganadero, forestal y pesquero | 0 | 0 | --- | --- | --- | 0,00% |
| Artesanos y trabajadores cualificados de las industrias manufactureras y la construcción (excepto operadores de instalaciones y maquinaria) | 0 | 0 | --- | --- | --- | 0,00% |
| Operadores de instalaciones y maquinaria, y montadores | 0 | 0 | --- | --- | --- | 0,00% |
| Ocupaciones elementales | 4.564 | 19.089 | --- | --- | 23,91% | 7,33% |
| Duración de la demanda | | | | | | |
| Menos o igual a 3 meses | 4.487 | 22.238 | --- | --- | 20,18% | 9,05% |
| De 3 a 6 meses | 2.476 | 10.767 | --- | --- | 23,00% | 8,55% |
| De 6 a 9 meses | 897 | 4.787 | --- | --- | 18,74% | 5,76% |
| De 9 a 12 meses | 767 | 3.676 | --- | --- | 20,87% | 5,87% |
| Más de 12 meses | 4.425 | 19.377 | --- | --- | 22,84% | 5,67% |
| Personas paradas registradas extranjeras en el sector turístico | 879 | 9.683 | --- | --- | 9,08% | 14,48% |

| MUNICIPIO | CONTRATOS EN EL SECTOR TURÍSTICO 2011 | PARO REGISTRADO EN EL SECTOR TURÍSTICO 2011 |
|----------------------------|--|---|
| Total municipios | 66.908 | 13.052 |
| Alcalá de los Gazules | 248 | 40 |
| Alcalá del Valle | 11 | 5 |
| Algar | 35 | 13 |
| Algeciras | 2.803 | 1.012 |
| Algodonales | 203 | 40 |
| Arcos de la Frontera | 891 | 253 |
| Barbate | 1.772 | 475 |
| Barrios, Los | 1.367 | 211 |
| Benaocaz | 14 | 4 |
| Bornos | 35 | 21 |
| Bosque, El | 219 | 14 |
| Cádiz | 7.751 | 1.203 |
| Castellar de la Frontera | 111 | 40 |
| Conil de la Frontera | 2.805 | 453 |
| Chiclana de la Frontera | 5.813 | 1.106 |
| Chipiona | 2.568 | 490 |
| Espera | 28 | 3 |
| Gastor, El | 8 | 6 |
| Grazalema | 288 | 27 |
| Jerez de la Frontera | 12.300 | 2.129 |
| Jimena de la Frontera | 73 | 67 |
| Línea de la Concepción, La | 1.773 | 716 |

| MUNICIPIO | CONTRATOS EN EL SECTOR TURÍSTICO 2011 | PARO REGISTRADO EN EL SECTOR TURÍSTICO 2011 |
|---------------------------|--|---|
| Medina-Sidonia | 231 | 103 |
| Olvera | 218 | 45 |
| Paterna de Rivera | 16 | 42 |
| Prado del Rey | 114 | 25 |
| Puerto de Santa María, El | 8.725 | 844 |
| Puerto Real | 946 | 376 |
| Puerto Serrano | 11 | 10 |
| Rota | 2.874 | 430 |
| San Fernando | 3.672 | 865 |
| Sanlúcar de Barrameda | 2.807 | 658 |
| San Roque | 1.643 | 332 |
| Setenil de las bodegas | 14 | 12 |
| Tarifa | 1.846 | 402 |
| Torre-Alháquime | 5 | 0 |
| Trebujena | 75 | 46 |
| Ubrique | 386 | 95 |
| Vejer de la Frontera | 1.274 | 298 |
| Villaluenga del Rosario | 10 | 1 |
| Villamartín | 583 | 59 |
| Zahara | 166 | 8 |
| Benalup-Casas Viejas | 110 | 54 |
| San José del Valle | 66 | 19 |

| SEGURIDAD SOCIAL | MEDIA ANUAL 2011 | | VARIACIÓN INTERANUAL RELATIVA | | REPRESENTACIÓN PROVINCIAL RESPECTO A ANDALUCÍA | PESO DEL SECTOR TURÍSTICO RESPECTO AL TOTAL |
|-------------------------------|------------------|-----------|-------------------------------|-----------|--|---|
| | CÓRDOBA | ANDALUCÍA | CÓRDOBA | ANDALUCÍA | | |
| Total | | | | | | |
| Sección I del Régimen General | 8.657 | 147.607 | 7,32% | 2,01% | 5,86% | 5,31% |
| Sección I del R.E. Autónomos | 4.363 | 52.553 | 1,20% | 0,80% | 8,30% | 8,75% |
| Personas extranjeras | | | | | | |
| Sección I del Régimen General | 750 | 23.475 | -0,82% | -3,09% | 3,20% | 22,17% |
| Sección I del R.E. Autónomos | 173 | 5.644 | 9,56% | 0,63% | 3,06% | 21,52% |

| CONTRATOS REGISTRADOS | ACUMULADO 2011 | | VARIACIÓN INTERANUAL RELATIVA | | REPRESENTACIÓN PROVINCIAL RESPECTO A ANDALUCÍA | PESO DEL SECTOR TURÍSTICO RESPECTO AL TOTAL |
|---|----------------|-----------|-------------------------------|-----------|--|---|
| | CÓRDOBA | ANDALUCÍA | CÓRDOBA | ANDALUCÍA | | |
| Contratos registrados en el sector turístico | 24.113 | 336.879 | --- | --- | 7,16% | 5,46% |
| Subsector | | | | | | |
| Alojamiento | 2.846 | 90.593 | --- | --- | 3,14% | 0,64% |
| Restauración | 18.722 | 215.923 | --- | --- | 8,67% | 4,24% |
| Turismo | 2.545 | 30.363 | --- | --- | 8,38% | 0,58% |
| Género | | | | | | |
| Hombre | 11.939 | 157.579 | --- | --- | 7,58% | 4,54% |
| Mujer | 12.174 | 179.300 | --- | --- | 6,79% | 100,27% |
| Grupo de Edad | | | | | | |
| Menor de 25 años | 6.626 | 82.078 | --- | --- | 8,07% | 8,89% |
| Entre 25 y 44 años | 13.496 | 204.650 | --- | --- | 6,59% | 5,57% |
| 45 o más años | 3.991 | 50.151 | --- | --- | 7,96% | 3,19% |
| Nivel Formativo | | | | | | |
| Sin estudios | 1.270 | 25.444 | --- | --- | 4,99% | 1,85% |
| Estudios primarios | 1.363 | 21.633 | --- | --- | 6,30% | 2,02% |
| Estudios secundarios | 20.974 | 277.142 | --- | --- | 7,57% | 7,46% |
| Estudios postsecundarios | 506 | 12.660 | --- | --- | 4,00% | 2,05% |
| Gran Grupo de Ocupación | | | | | | |
| Ocupaciones militares | 0 | 0 | --- | --- | --- | 0,00% |
| Directores y gerentes | 27 | 541 | --- | --- | 4,99% | 6,29% |
| Técnicos y profesionales científicos e intelectuales | 13 | 248 | --- | --- | 5,24% | 0,09% |
| Técnicos; profesionales de apoyo | 823 | 14.769 | --- | --- | 5,57% | 7,60% |
| Empleados contables, administrativos y otros empleados de oficina | 534 | 11.721 | --- | --- | 4,56% | 4,34% |
| Trabajadores de los servicios de restauración, personales, protección y vendedores | 20.579 | 247.706 | --- | --- | 8,31% | 32,75% |
| Trabajadores cualificados en el sector agrícola, ganadero, forestal y pesquero | 0 | 0 | --- | --- | --- | 0,00% |
| Artesanos y trabajadores cualificados de las industrias manufactureras y la construcción (excepto operadores de instalaciones y maquinaria) | 0 | 0 | --- | --- | --- | 0,00% |
| Operadores de instalaciones y maquinaria, y montadores | 0 | 0 | --- | --- | --- | 0,00% |
| Ocupaciones elementales | 2.137 | 61.894 | --- | --- | 3,45% | 0,83% |
| Tipo de contrato | | | | | | |
| Infeditado | 1.159 | 19.054 | --- | --- | 6,08% | 10,79% |
| Temporal | 22.954 | 317.825 | --- | --- | 7,22% | 5,32% |
| Contratos registrados a personas extranjeras en el sector turístico | 1.500 | 46.262 | --- | --- | 3,24% | 3,73% |

| OCUPACIONES MÁS CONTRATADAS EN 2011 (10 PRIMERAS) | ACUMULADO 2011 | |
|--|----------------|---------|
| | Nº CONTRATOS | % TOTAL |
| Camareros asalariados | 15.514 | 64,34% |
| Cocineros asalariados | 3.442 | 14,27% |
| Ayudantes de cocina | 1.296 | 5,37% |
| Monitores de actividades recreativas y de entretenimiento | 779 | 3,23% |
| Guías de turismo | 748 | 3,10% |
| Personal de limpieza de oficinas, hoteles y otros establecimientos similares | 673 | 2,79% |
| Azafatos de tierra | 563 | 2,33% |
| Recepcionistas de hoteles | 260 | 1,08% |
| Recepcionistas (excepto de hoteles) | 222 | 0,92% |
| Trabajadores de servicios personales no clasificados bajo otros epígrafes | 131 | 0,54% |

| PARO REGISTRADO | A 31 DE DICIEMBRE DE 2011 | | VARIACIÓN INTERANUAL RELATIVA | | REPRESENTACIÓN PROVINCIAL RESPECTO A ANDALUCÍA | PESO DEL SECTOR TURÍSTICO RESPECTO AL TOTAL |
|---|---------------------------|-----------|-------------------------------|-----------|--|---|
| | CÓRDOBA | ANDALUCÍA | CÓRDOBA | ANDALUCÍA | | |
| Personas paradas registradas en el sector turístico | 3.316 | 60.845 | --- | --- | 5,45% | 4,05% |
| Subsector | | | | | | |
| Alojamiento | 566 | 13.019 | --- | --- | 4,35% | 0,69% |
| Restauración | 2.466 | 43.964 | --- | --- | 5,61% | 3,02% |
| Turismo | 284 | 3.862 | --- | --- | 7,35% | 0,35% |
| Género | | | | | | |
| Hombre | 1.117 | 21.310 | --- | --- | 5,24% | 2,91% |
| Mujer | 2.199 | 39.535 | --- | --- | 5,56% | 5,06% |
| Grupo de Edad | | | | | | |
| Menor de 25 años | 296 | 5.500 | --- | --- | 5,38% | 2,76% |
| Entre 25 y 44 años | 1.782 | 35.717 | --- | --- | 4,99% | 4,34% |
| 45 o más años | 1.238 | 19.628 | --- | --- | 6,31% | 4,12% |
| Nivel Formativo | | | | | | |
| Sin estudios | 41 | 929 | --- | --- | 4,41% | 4,12% |
| Estudios primarios | 401 | 11.412 | --- | --- | 3,51% | 3,88% |
| Estudios secundarios | 2.563 | 44.084 | --- | --- | 5,81% | 4,45% |
| Estudios postsecundarios | 311 | 4.420 | --- | --- | 7,04% | 2,43% |
| Gran Grupo de Ocupación | | | | | | |
| Ocupaciones militares | 0 | 0 | --- | --- | --- | 0,00% |
| Directores y gerentes | 36 | 602 | --- | --- | 5,98% | 9,97% |
| Técnicos y profesionales científicos e intelectuales | 121 | 1.166 | --- | --- | 10,38% | 2,14% |
| Técnicos; profesionales de apoyo | 232 | 2.864 | --- | --- | 8,10% | 4,13% |
| Empleados contables, administrativos y otros empleados de oficina | 260 | 4.146 | --- | --- | 6,27% | 3,01% |
| Trabajadores de los servicios de restauración, personales, protección y vendedores | 3.067 | 60.010 | --- | --- | 5,11% | 17,49% |
| Trabajadores cualificados en el sector agrícola, ganadero, forestal y pesquero | 0 | 0 | --- | --- | --- | 0,00% |
| Artesanos y trabajadores cualificados de las industrias manufactureras y la construcción (excepto operadores de instalaciones y maquinaria) | 0 | 0 | --- | --- | --- | 0,00% |
| Operadores de instalaciones y maquinaria, y montadores | 0 | 0 | --- | --- | --- | 0,00% |
| Ocupaciones elementales | 1.224 | 19.089 | --- | --- | 6,41% | 5,98% |
| Duración de la demanda | | | | | | |
| Menos o igual a 3 meses | 1.037 | 22.238 | --- | --- | 4,66% | 4,48% |
| De 3 a 6 meses | 561 | 10.767 | --- | --- | 5,21% | 4,39% |
| De 6 a 9 meses | 302 | 4.787 | --- | --- | 6,31% | 3,90% |
| De 9 a 12 meses | 220 | 3.676 | --- | --- | 5,98% | 3,48% |
| Más de 12 meses | 1.196 | 19.377 | --- | --- | 6,17% | 3,76% |
| Personas paradas registradas extranjeras en el sector turístico | 245 | 9.683 | --- | --- | 2,53% | 9,96% |

| MUNICIPIO | CONTRATOS EN EL SECTOR TURÍSTICO 2011 | PARO REGISTRADO EN EL SECTOR TURÍSTICO 2011 |
|-------------------------|---------------------------------------|---|
| Total municipios | 24.113 | 3.316 |
| Adamuz | 51 | 13 |
| Aguilar de la frontera | 64 | 21 |
| Alcaracejos | 43 | 6 |
| Almedinilla | 317 | 4 |
| Almodóvar del Río | 96 | 43 |
| Añora | 32 | 12 |
| Baena | 250 | 30 |
| Belalcázar | 9 | 9 |
| Belmez | 13 | 11 |
| Benamejí | 20 | 2 |
| Blázquez, los | 2 | 4 |
| Bujalance | 128 | 8 |
| Cabra | 539 | 55 |
| Cañete de las Torres | 17 | 2 |
| Carcabuey | 17 | 4 |
| Cardeña | 9 | 3 |
| Carlota, La | 1.131 | 79 |
| Carpio, El | 26 | 5 |
| Castro del Río | 676 | 10 |
| Conquista | 0 | 3 |
| Córdoba | 14.020 | 2.012 |
| Doña Mencía | 394 | 7 |
| Dos Torres | 7 | 15 |
| Encinas Reales | 7 | 5 |
| Espejo | 13 | 0 |
| Espiel | 30 | 8 |
| Fernán-Núñez | 50 | 31 |
| Fuente la Lancha | 0 | 0 |
| Fuente Obejuna | 30 | 24 |
| Fuente Palmera | 448 | 22 |
| Fuente-Tójar | 6 | 2 |
| Granjuela, La | 1 | 1 |
| Guadalcázar | 0 | 5 |
| Guijo, El | 0 | 0 |
| Hinojosa del Duque | 44 | 14 |
| Hornachuelos | 79 | 3 |
| Iznájar | 58 | 9 |

| MUNICIPIO | CONTRATOS EN EL SECTOR TURÍSTICO 2011 | PARO REGISTRADO EN EL SECTOR TURÍSTICO 2011 |
|----------------------------------|---------------------------------------|---|
| Lucena | 1.467 | 147 |
| Luque | 52 | 7 |
| Montalbán de Córdoba | 2 | 2 |
| Montemayor | 61 | 9 |
| Montilla | 329 | 80 |
| Montoro | 80 | 21 |
| Monturque | 71 | 3 |
| Moriles | 76 | 6 |
| Nueva Carteya | 184 | 3 |
| Obejo | 2 | 12 |
| Palenciana | 2 | 11 |
| Palma del Río | 424 | 57 |
| Pedro Abad | 62 | 11 |
| Pedroche | 5 | 1 |
| Peñarroya-Pueblonuevo | 126 | 51 |
| Posadas | 86 | 31 |
| Pozoblanco | 279 | 66 |
| Priego de Córdoba | 443 | 71 |
| Puente Genil | 805 | 98 |
| Rambla, La | 156 | 15 |
| Rute | 343 | 20 |
| San Sebastián de los Ballesteros | 1 | 0 |
| Santaella | 82 | 10 |
| Santa Eufemia | 2 | 1 |
| Torrecampo | 3 | 3 |
| Valenzuela | 33 | 1 |
| Valsequillo | 0 | 2 |
| Victoria, La | 1 | 6 |
| Villa del Río | 71 | 16 |
| Villafranca de Córdoba | 27 | 15 |
| Villaharta | 0 | 6 |
| Villanueva de Córdoba | 69 | 19 |
| Villanueva del Duque | 13 | 5 |
| Villanueva del Rey | 9 | 6 |
| Villaralto | 3 | 1 |
| Villaviciosa de Córdoba | 31 | 14 |
| Viso, El | 18 | 6 |
| Zuheros | 68 | 1 |

| SEGURIDAD SOCIAL | MEDIA ANUAL 2011 | | VARIACIÓN INTERANUAL RELATIVA | | REPRESENTACIÓN PROVINCIAL RESPECTO A ANDALUCÍA | PESO DEL SECTOR TURÍSTICO RESPECTO AL TOTAL |
|-------------------------------|------------------|-----------|-------------------------------|-----------|--|---|
| | GRANADA | ANDALUCÍA | GRANADA | ANDALUCÍA | | |
| Total | | | | | | |
| Sección I del Régimen General | 14.400 | 147.607 | 2,86% | 2,01% | 9,76% | 7,72% |
| Sección I del R.E. Autónomos | 6.693 | 52.553 | 1,19% | 0,80% | 12,74% | 11,94% |
| Personas extranjeras | | | | | | |
| Sección I del Régimen General | 1.998 | 23.475 | -2,99% | -3,09% | 8,51% | 25,94% |
| Sección I del R.E. Autónomos | 544 | 5.644 | 0,42% | 0,63% | 9,63% | 22,02% |

| CONTRATOS REGISTRADOS | ACUMULADO 2011 | | VARIACIÓN INTERANUAL RELATIVA | | REPRESENTACIÓN PROVINCIAL RESPECTO A ANDALUCÍA | PESO DEL SECTOR TURÍSTICO RESPECTO AL TOTAL |
|---|----------------|-----------|-------------------------------|-----------|--|---|
| | GRANADA | ANDALUCÍA | GRANADA | ANDALUCÍA | | |
| Contratos registrados en el sector turístico | 30.279 | 336.879 | --- | --- | 8,99% | 8,44% |
| Subsector | | | | | | |
| Alojamiento | 8.839 | 90.593 | --- | --- | 9,76% | 2,46% |
| Restauración | 15.491 | 215.923 | --- | --- | 7,17% | 4,32% |
| Turismo | 5.949 | 30.363 | --- | --- | 19,59% | 1,66% |
| Género | | | | | | |
| Hombre | 14.122 | 157.579 | --- | --- | 8,96% | 7,27% |
| Mujer | 16.157 | 179.300 | --- | --- | 9,01% | 108,81% |
| Grupo de Edad | | | | | | |
| Menor de 25 años | 8.133 | 82.078 | --- | --- | 9,91% | 13,54% |
| Entre 25 y 44 años | 18.276 | 204.650 | --- | --- | 8,93% | 8,53% |
| 45 o más años | 3.870 | 50.151 | --- | --- | 7,72% | 4,57% |
| Nivel Formativo | | | | | | |
| Sin estudios | 1.521 | 25.444 | --- | --- | 5,98% | 5,65% |
| Estudios primarios | 1.555 | 21.633 | --- | --- | 7,19% | 3,84% |
| Estudios secundarios | 25.811 | 277.142 | --- | --- | 9,31% | 9,89% |
| Estudios postsecundarios | 1.392 | 12.660 | --- | --- | 11,00% | 4,55% |
| Gran Grupo de Ocupación | | | | | | |
| Ocupaciones militares | 0 | 0 | --- | --- | --- | 0,00% |
| Directores y gerentes | 51 | 541 | --- | --- | 9,43% | 10,92% |
| Técnicos y profesionales científicos e intelectuales | 10 | 248 | --- | --- | 4,03% | 0,06% |
| Técnicos; profesionales de apoyo | 3.157 | 14.769 | --- | --- | 21,38% | 17,89% |
| Empleados contables, administrativos y otros empleados de oficina | 2.326 | 11.721 | --- | --- | 19,84% | 14,21% |
| Trabajadores de los servicios de restauración, personales, protección y vendedores | 19.148 | 247.706 | --- | --- | 7,73% | 30,54% |
| Trabajadores cualificados en el sector agrícola, ganadero, forestal y pesquero | 0 | 0 | --- | --- | --- | 0,00% |
| Artesanos y trabajadores cualificados de las industrias manufactureras y la construcción (excepto operadores de instalaciones y maquinaria) | 0 | 0 | --- | --- | --- | 0,00% |
| Operadores de instalaciones y maquinaria, y montadores | 0 | 0 | --- | --- | --- | 0,00% |
| Ocupaciones elementales | 5.587 | 61.894 | --- | --- | 9,03% | 3,27% |
| Tipo de contrato | | | | | | |
| Infdefinido | 1.588 | 19.054 | --- | --- | 8,33% | 13,52% |
| Temporal | 28.691 | 317.825 | --- | --- | 9,03% | 8,26% |
| Contratos registrados a personas extranjeras en el sector turístico | 3.552 | 46.262 | --- | --- | 7,68% | 8,40% |

| OCUPACIONES MÁS CONTRATADAS EN 2011 (10 PRIMERAS) | ACUMULADO 2011 | |
|--|----------------|---------|
| | Nº CONTRATOS | % TOTAL |
| Camareros asalariados | 14.197 | 46,89% |
| Cocineros asalariados | 3.610 | 11,92% |
| Personal de limpieza de oficinas, hoteles y otros establecimientos similares | 3.223 | 10,64% |
| Monitores de actividades recreativas y de entretenimiento | 3.020 | 9,97% |
| Ayudantes de cocina | 2.167 | 7,16% |
| Recepcionistas (excepto de hoteles) | 1.554 | 5,13% |
| Azafatos de tierra | 752 | 2,48% |
| Recepcionistas de hoteles | 647 | 2,14% |
| Guías de turismo | 283 | 0,93% |
| Empleados de agencias de viajes | 125 | 0,41% |

| PARO REGISTRADO | A 31 DE DICIEMBRE DE 2011 | | VARIACIÓN INTERANUAL RELATIVA | | REPRESENTACIÓN PROVINCIAL RESPECTO A ANDALUCÍA | PESO DEL SECTOR TURÍSTICO RESPECTO AL TOTAL |
|---|---------------------------|-----------|-------------------------------|-----------|--|---|
| | GRANADA | ANDALUCÍA | GRANADA | ANDALUCÍA | | |
| Personas paradas registradas en el sector turístico | 6.414 | 60.845 | --- | --- | 10,54% | 6,53% |
| Subsector | | | | | | |
| Alojamiento | 1.511 | 13.019 | --- | --- | 11,61% | 1,54% |
| Restauración | 4.416 | 43.964 | --- | --- | 10,04% | 4,50% |
| Turismo | 487 | 3.862 | --- | --- | 12,61% | 0,50% |
| Género | | | | | | |
| Hombre | 2.363 | 21.310 | --- | --- | 11,09% | 4,61% |
| Mujer | 4.051 | 39.535 | --- | --- | 10,25% | 8,65% |
| Grupo de Edad | | | | | | |
| Menor de 25 años | 695 | 5.500 | --- | --- | 12,64% | 5,80% |
| Entre 25 y 44 años | 3.861 | 35.717 | --- | --- | 10,81% | 7,08% |
| 45 o más años | 1.858 | 19.628 | --- | --- | 9,47% | 5,87% |
| Nivel Formativo | | | | | | |
| Sin estudios | 89 | 929 | --- | --- | 9,58% | 6,50% |
| Estudios primarios | 816 | 11.412 | --- | --- | 7,15% | 6,08% |
| Estudios secundarios | 4.834 | 44.084 | --- | --- | 10,97% | 7,15% |
| Estudios postsecundarios | 675 | 4.420 | --- | --- | 15,27% | 4,29% |
| Gran Grupo de Ocupación | | | | | | |
| Ocupaciones militares | 0 | 0 | --- | --- | --- | 0,00% |
| Directores y gerentes | 40 | 602 | --- | --- | 6,64% | 10,34% |
| Técnicos y profesionales científicos e intelectuales | 165 | 1.166 | --- | --- | 14,15% | 1,98% |
| Técnicos; profesionales de apoyo | 399 | 2.864 | --- | --- | 13,93% | 6,13% |
| Empleados contables, administrativos y otros empleados de oficina | 472 | 4.146 | --- | --- | 11,38% | 4,98% |
| Trabajadores de los servicios de restauración, personales, protección y vendedores | 6.248 | 60.010 | --- | --- | 10,41% | 28,75% |
| Trabajadores cualificados en el sector agrícola, ganadero, forestal y pesquero | 0 | 0 | --- | --- | --- | 0,00% |
| Artesanos y trabajadores cualificados de las industrias manufactureras y la construcción (excepto operadores de instalaciones y maquinaria) | 0 | 0 | --- | --- | --- | 0,00% |
| Operadores de instalaciones y maquinaria, y montadores | 0 | 0 | --- | --- | --- | 0,00% |
| Ocupaciones elementales | 2.036 | 19.089 | --- | --- | 10,67% | 8,06% |
| Duración de la demanda | | | | | | |
| Menos o igual a 3 meses | 2.317 | 22.238 | --- | --- | 10,42% | 7,74% |
| De 3 a 6 meses | 1.143 | 10.767 | --- | --- | 10,62% | 6,91% |
| De 6 a 9 meses | 538 | 4.787 | --- | --- | 11,24% | 5,67% |
| De 9 a 12 meses | 428 | 3.676 | --- | --- | 11,64% | 5,49% |
| Más de 12 meses | 1.988 | 19.377 | --- | --- | 10,26% | 5,78% |
| Personas paradas registradas extranjeras en el sector turístico | 925 | 9.683 | --- | --- | 9,55% | 11,52% |

TABLAS PROVINCIALES Y MUNICIPALES
GRANADA

| MUNICIPIO | CONTRATOS EN EL SECTOR TURÍSTICO 2011 | PARO REGISTRADO EN EL SECTOR TURÍSTICO 2011 |
|-------------------------|---------------------------------------|---|
| Total municipios | 30.279 | 6.414 |
| Agrón | 16 | 0 |
| Alamedilla | 7 | 3 |
| Albolote | 795 | 96 |
| Albondón | 1 | 2 |
| Albuñán | 9 | 2 |
| Albuñol | 74 | 6 |
| Albuñuelas | 4 | 1 |
| Aldeire | 9 | 5 |
| Alfacar | 47 | 26 |
| Algarinejo | 5 | 1 |
| Alhama de Granada | 31 | 19 |
| Alhendín | 41 | 57 |
| Alicún de Ortega | 0 | 0 |
| Almegíjar | 0 | 1 |
| Almuñécar | 3.951 | 482 |
| Alquife | 2 | 2 |
| Arenas del Rey | 10 | 10 |
| Armillá | 533 | 205 |
| Atarfe | 212 | 106 |
| Baza | 305 | 139 |
| Beas de Granada | 1 | 4 |
| Beas de Guadix | 0 | 3 |
| Benalúa | 18 | 18 |
| Benalúa de las Villas | 0 | 4 |
| Benamaurel | 11 | 5 |
| Bérchules | 69 | 2 |
| Bubión | 32 | 7 |

| MUNICIPIO | CONTRATOS EN EL SECTOR TURÍSTICO 2011 | PARO REGISTRADO EN EL SECTOR TURÍSTICO 2011 |
|----------------------|---------------------------------------|---|
| Busquístar | 4 | 2 |
| Cacín | 2 | 2 |
| Cádiar | 16 | 7 |
| Cájar | 37 | 16 |
| Calicasas | 2 | 4 |
| Campotéjar | 0 | 2 |
| Caniles | 16 | 10 |
| Cáñar | 0 | 1 |
| Capileira | 33 | 9 |
| Carataunas | 0 | 2 |
| Cástaras | 0 | 0 |
| Castilléjar | 6 | 1 |
| Castril | 8 | 10 |
| Cenes de la Vega | 89 | 80 |
| Cijuela | 107 | 23 |
| Cogollos de Guadix | 2 | 3 |
| Cogollos de la Vega | 8 | 8 |
| Colomera | 0 | 1 |
| Cortes de Baza | 6 | 10 |
| Cortes y Graena | 13 | 12 |
| Cúllar | 70 | 32 |
| Cúllar Vega | 101 | 33 |
| Chauchina | 21 | 30 |
| Chimeneas | 5 | 4 |
| Churriana de la Vega | 566 | 113 |
| Darro | 10 | 4 |
| Dehesas de Guadix | 0 | 0 |
| Deifontes | 2 | 9 |

| MUNICIPIO | CONTRATOS EN EL SECTOR TURÍSTICO 2011 | PARO REGISTRADO EN EL SECTOR TURÍSTICO 2011 |
|---------------------|---------------------------------------|---|
| Diezma | 11 | 3 |
| Dílar | 31 | 12 |
| Dólar | 17 | 0 |
| Dúdar | 0 | 1 |
| Dúrcal | 65 | 38 |
| Escúzar | 17 | 9 |
| Ferreira | 1 | 0 |
| Fonelas | 1 | 6 |
| Freila | 17 | 6 |
| Fuente Vaqueros | 22 | 20 |
| Galera | 16 | 5 |
| Gobernador | 0 | 1 |
| Gójar | 12 | 22 |
| Gor | 31 | 4 |
| Gorafe | 1 | 7 |
| Granada | 15.173 | 2.232 |
| Guadahortuna | 7 | 10 |
| Guadix | 263 | 87 |
| Gualchos | 67 | 32 |
| Güéjar Sierra | 86 | 24 |
| Güevéjar | 16 | 7 |
| Huélogo | 1 | 3 |
| Huéneja | 10 | 0 |
| Huéscar | 68 | 34 |
| Huétor de Santillán | 21 | 14 |
| Huétor Tájar | 49 | 29 |
| Huétor Vega | 174 | 68 |
| Illora | 41 | 33 |

| MUNICIPIO | CONTRATOS EN EL SECTOR TURÍSTICO 2011 | PARO REGISTRADO EN EL SECTOR TURÍSTICO 2011 | MUNICIPIO | CONTRATOS EN EL SECTOR TURÍSTICO 2011 | PARO REGISTRADO EN EL SECTOR TURÍSTICO 2011 | MUNICIPIO | CONTRATOS EN EL SECTOR TURÍSTICO 2011 | PARO REGISTRADO EN EL SECTOR TURÍSTICO 2011 |
|----------------------|---------------------------------------|---|-------------------------|---------------------------------------|---|--------------------------|---------------------------------------|---|
| Itrabo | 1 | 6 | Murtas | 0 | 2 | Soportújar | 0 | 0 |
| Iznalloz | 17 | 28 | Nigüelas | 2 | 5 | Sorvilán | 10 | 1 |
| Jayena | 2 | 7 | Nívar | 2 | 6 | Torre-Cardela | 0 | 1 |
| Jerez del Marquesado | 8 | 8 | Ogíjares | 70 | 78 | Torvizcón | 6 | 2 |
| Jete | 5 | 6 | Orce | 7 | 4 | Trevélez | 18 | 7 |
| Jun | 15 | 13 | Órgiva | 77 | 75 | Turón | 0 | 0 |
| Juviles | 0 | 1 | Otívar | 3 | 7 | Ugíjar | 8 | 2 |
| Calahorra, La | 91 | 5 | Otura | 434 | 26 | Válor | 6 | 2 |
| Láchar | 16 | 14 | Padul | 63 | 35 | Vélez de Benaudalla | 21 | 20 |
| Lanjarón | 182 | 60 | Pampaneira | 46 | 4 | Ventas de Huelma | 2 | 8 |
| Lanteira | 0 | 5 | Pedro Martínez | 1 | 2 | Villanueva de las Torres | 31 | 4 |
| Lecrín | 7 | 4 | Peligros | 145 | 52 | Villanueva Mesía | 9 | 3 |
| Lentegí | 1 | 1 | Peza, La | 6 | 5 | Víznar | 22 | 5 |
| Lobras | 1 | 1 | Pinos Genil | 26 | 7 | Zafarraya | 7 | 5 |
| Loja | 248 | 108 | Pinos Puente | 37 | 47 | Zubia, la | 150 | 123 |
| Lugros | 0 | 1 | Píñar | 6 | 4 | Zújar | 19 | 17 |
| Lújar | 6 | 1 | Polícar | 0 | 2 | Taha, La | 25 | 5 |
| Malahá, La | 0 | 16 | Polopos | 28 | 6 | Valle, El | 8 | 3 |
| Maracena | 170 | 172 | Pórtugos | 1 | 3 | Nevada | 5 | 2 |
| Marchal | 0 | 2 | Puebla de Don Fadrique | 11 | 6 | Alpujarra de la Sierra | 5 | 2 |
| Moclín | 10 | 12 | Pulianas | 137 | 30 | Gabias, Las | 138 | 136 |
| Molvízar | 10 | 14 | Purullena | 8 | 24 | Guajares, Los | 8 | 4 |
| Monachil | 1.405 | 58 | Quéntar | 0 | 7 | Valle del Zalabí | 9 | 8 |
| Montefrío | 35 | 27 | Rubite | 20 | 2 | Villamena | 9 | 3 |
| Montejícar | 3 | 3 | Salar | 4 | 8 | Morelábor | 3 | 2 |
| Montillana | 1 | 2 | Salobreña | 714 | 142 | Pinar, El | 1 | 1 |
| Moraleda de Zafayona | 106 | 17 | Santa Cruz del Comercio | 0 | 0 | Vegas del Genil | 684 | 41 |
| Motril | 1.250 | 399 | Santa Fe | 105 | 74 | Cuevas del Campo | 5 | 12 |
| | | | | | | Zagra | 2 | 0 |

| SEGURIDAD SOCIAL | MEDIA ANUAL 2011 | | VARIACIÓN INTERANUAL RELATIVA | | REPRESENTACIÓN PROVINCIAL RESPECTO A ANDALUCÍA | PESO DEL SECTOR TURÍSTICO RESPECTO AL TOTAL |
|-------------------------------|------------------|-----------|-------------------------------|-----------|---|---|
| | HUELVA | ANDALUCÍA | HUELVA | ANDALUCÍA | | |
| Total | | | | | | |
| Sección I del Régimen General | 8.165 | 147.607 | -0,36% | 2,01% | 5,53% | 7,72% |
| Sección I del R.E. Autónomos | 3.311 | 52.553 | 1,80% | 0,80% | 6,30% | 13,02% |
| Personas extranjeras | | | | | | |
| Sección I del Régimen General | 1.175 | 23.475 | -5,02% | -3,09% | 5,01% | 28,78% |
| Sección I del R.E. Autónomos | 226 | 5.644 | 0,45% | 0,63% | 4,00% | 21,33% |

| CONTRATOS REGISTRADOS | ACUMULADO 2011 | | VARIACIÓN INTERANUAL RELATIVA | | REPRESENTACIÓN PROVINCIAL RESPECTO A ANDALUCÍA | PESO DEL SECTOR TURÍSTICO RESPECTO AL TOTAL |
|---|----------------|-----------|-------------------------------|-----------|--|---|
| | HUELVA | ANDALUCÍA | HUELVA | ANDALUCÍA | | |
| Contratos registrados en el sector turístico | 27.988 | 336.879 | --- | --- | 8,31% | 9,07% |
| Subsector | | | | | | |
| Alojamiento | 11.009 | 90.593 | --- | --- | 12,15% | 3,57% |
| Restauración | 15.517 | 215.923 | --- | --- | 7,19% | 5,03% |
| Turismo | 1.462 | 30.363 | --- | --- | 4,82% | 0,47% |
| Género | | | | | | |
| Hombre | 11.991 | 157.579 | --- | --- | 7,61% | 7,69% |
| Mujer | 15.997 | 179.300 | --- | --- | 8,92% | 117,39% |
| Grupo de Edad | | | | | | |
| Menor de 25 años | 6.254 | 82.078 | --- | --- | 7,62% | 12,41% |
| Entre 25 y 44 años | 17.756 | 204.650 | --- | --- | 8,68% | 8,91% |
| 45 o más años | 3.978 | 50.151 | --- | --- | 7,93% | 6,72% |
| Nivel Formativo | | | | | | |
| Sin estudios | 2.709 | 25.444 | --- | --- | 10,65% | 3,31% |
| Estudios primarios | 2.024 | 21.633 | --- | --- | 9,36% | 5,48% |
| Estudios secundarios | 20.552 | 277.142 | --- | --- | 7,42% | 11,97% |
| Estudios postsecundarios | 2.703 | 12.660 | --- | --- | 21,35% | 14,82% |
| Gran Grupo de Ocupación | | | | | | |
| Ocupaciones militares | 0 | 0 | --- | --- | --- | 0,00% |
| Directores y gerentes | 57 | 541 | --- | --- | 10,54% | 17,48% |
| Técnicos y profesionales científicos e intelectuales | 5 | 248 | --- | --- | 2,02% | 0,07% |
| Técnicos; profesionales de apoyo | 477 | 14.769 | --- | --- | 3,23% | 5,36% |
| Empleados contables, administrativos y otros empleados de oficina | 1.082 | 11.721 | --- | --- | 9,23% | 11,93% |
| Trabajadores de los servicios de restauración, personales, protección y vendedores | 19.617 | 247.706 | --- | --- | 7,92% | 38,32% |
| Trabajadores cualificados en el sector agrícola, ganadero, forestal y pesquero | 0 | 0 | --- | --- | --- | 0,00% |
| Artesanos y trabajadores cualificados de las industrias manufactureras y la construcción (excepto operadores de instalaciones y maquinaria) | 0 | 0 | --- | --- | --- | 0,00% |
| Operadores de instalaciones y maquinaria, y montadores | 0 | 0 | --- | --- | --- | 0,00% |
| Ocupaciones elementales | 6.750 | 61.894 | --- | --- | 10,91% | 4,07% |
| Tipo de contrato | | | | | | |
| Infdefinido | 876 | 19.054 | --- | --- | 4,60% | 12,22% |
| Temporal | 27.112 | 317.825 | --- | --- | 8,53% | 8,99% |
| Contratos registrados a personas extranjeras en el sector turístico | 3.919 | 46.262 | --- | --- | 8,47% | 4,06% |

| OCUPACIONES MÁS CONTRATADAS EN 2011 (10 PRIMERAS) | ACUMULADO 2011 | |
|--|----------------|---------|
| | Nº CONTRATOS | % TOTAL |
| Camareros asalariados | 14.813 | 52,93% |
| Personal de limpieza de oficinas, hoteles y otros establecimientos similares | 4.121 | 14,72% |
| Cocineros asalariados | 3.767 | 13,46% |
| Ayudantes de cocina | 2.254 | 8,05% |
| Recepcionistas de hoteles | 675 | 2,41% |
| Trabajadores de servicios personales no clasificados bajo otros epígrafes | 599 | 2,14% |
| Monitores de actividades recreativas y de entretenimiento | 416 | 1,49% |
| Recepcionistas (excepto de hoteles) | 370 | 1,32% |
| Supervisores de mantenimiento y limpieza en oficinas, hoteles y otros establecimientos | 218 | 0,78% |
| Preparadores de comidas rápidas | 161 | 0,58% |

| PARO REGISTRADO | A 31 DE DICIEMBRE DE 2011 | | VARIACIÓN INTERANUAL RELATIVA | | REPRESENTACIÓN PROVINCIAL RESPECTO A ANDALUCÍA | PESO DEL SECTOR TURÍSTICO RESPECTO AL TOTAL |
|---|---------------------------|-----------|-------------------------------|-----------|--|---|
| | HUELVA | ANDALUCÍA | HUELVA | ANDALUCÍA | | |
| Personas paradas registradas en el sector turístico | 3.177 | 60.845 | --- | --- | 5,22% | 5,25% |
| Subsector | | | | | | |
| Alojamiento | 820 | 13.019 | --- | --- | 6,30% | 1,35% |
| Restauración | 2.169 | 43.964 | --- | --- | 4,93% | 3,58% |
| Turismo | 188 | 3.862 | --- | --- | 4,87% | 0,31% |
| Género | | | | | | |
| Hombre | 1.014 | 21.310 | --- | --- | 4,76% | 3,21% |
| Mujer | 2.163 | 39.535 | --- | --- | 5,47% | 7,47% |
| Grupo de Edad | | | | | | |
| Menor de 25 años | 695 | 5.500 | --- | --- | 12,64% | 9,62% |
| Entre 25 y 44 años | 3.861 | 35.717 | --- | --- | 10,81% | 11,85% |
| 45 o más años | 1.858 | 19.628 | --- | --- | 9,47% | 8,97% |
| Nivel Formativo | | | | | | |
| Sin estudios | 165 | 929 | --- | --- | 17,76% | 5,52% |
| Estudios primarios | 498 | 11.412 | --- | --- | 4,36% | 5,84% |
| Estudios secundarios | 2.278 | 44.084 | --- | --- | 5,17% | 5,47% |
| Estudios postsecundarios | 236 | 4.420 | --- | --- | 5,34% | 3,19% |
| Gran Grupo de Ocupación | | | | | | |
| Ocupaciones militares | 0 | 0 | --- | --- | --- | 0,00% |
| Directores y gerentes | 21 | 602 | --- | --- | 3,49% | 10,66% |
| Técnicos y profesionales científicos e intelectuales | 70 | 1.166 | --- | --- | 6,00% | 1,97% |
| Técnicos; profesionales de apoyo | 160 | 2.864 | --- | --- | 5,59% | 4,34% |
| Empleados contables, administrativos y otros empleados de oficina | 213 | 4.146 | --- | --- | 5,14% | 4,49% |
| Trabajadores de los servicios de restauración, personales, protección y vendedores | 2.873 | 60.010 | --- | --- | 4,79% | 24,13% |
| Trabajadores cualificados en el sector agrícola, ganadero, forestal y pesquero | 0 | 0 | --- | --- | --- | 0,00% |
| Artesanos y trabajadores cualificados de las industrias manufactureras y la construcción (excepto operadores de instalaciones y maquinaria) | 0 | 0 | --- | --- | --- | 0,00% |
| Operadores de instalaciones y maquinaria, y montadores | 0 | 0 | --- | --- | --- | 0,00% |
| Ocupaciones elementales | 1.283 | 19.089 | --- | --- | 6,72% | 7,71% |
| Duración de la demanda | | | | | | |
| Menos o igual a 3 meses | 1.381 | 22.238 | --- | --- | 6,21% | 6,73% |
| De 3 a 6 meses | 650 | 10.767 | --- | --- | 6,04% | 6,06% |
| De 6 a 9 meses | 233 | 4.787 | --- | --- | 4,87% | 3,72% |
| De 9 a 12 meses | 160 | 3.676 | --- | --- | 4,35% | 3,74% |
| Más de 12 meses | 753 | 19.377 | --- | --- | 3,89% | 4,01% |
| Personas paradas registradas extranjeras en el sector turístico | 438 | 9.683 | --- | --- | 4,52% | 9,50% |

TABLAS PROVINCIALES Y MUNICIPALES

HUELVA

| MUNICIPIO | CONTRATOS EN EL SECTOR TURÍSTICO 2011 | PARO REGISTRADO EN EL SECTOR TURÍSTICO 2011 |
|---------------------------|---------------------------------------|---|
| Total municipios | 27.988 | 3.177 |
| Alájar | 6 | 11 |
| Aljaraque | 213 | 91 |
| Almendro, El | 8 | 2 |
| Almonaster la Real | 45 | 9 |
| Almonte | 4.257 | 164 |
| Alosno | 11 | 9 |
| Aracena | 288 | 60 |
| Aroche | 16 | 7 |
| Arroyomolinos de León | 1 | 1 |
| Ayamonte | 1.872 | 385 |
| Beas | 43 | 14 |
| Berrocal | 3 | 0 |
| Bollullos Par del Condado | 325 | 54 |
| Bonares | 8 | 12 |
| Cabezas Rubias | 0 | 0 |
| Cala | 4 | 4 |
| Calañas | 16 | 11 |
| Campillo, El | 4 | 9 |
| Campofrío | 0 | 0 |
| Cañaveral de León | 4 | 1 |
| Cartaya | 1.215 | 82 |
| Castaño del Robledo | 4 | 1 |
| Cerro de Andévalo, El | 3 | 4 |
| Corteconcepción | 3 | 5 |
| Cortegana | 111 | 26 |
| Cortelazor | 0 | 5 |
| Cumbres de Enmedio | 0 | 0 |
| Cumbres de San Bartolomé | 0 | 0 |
| Cumbres Mayores | 4 | 5 |
| Chucena | 11 | 2 |
| Encinasola | 21 | 4 |
| Escacena del Campo | 3 | 2 |
| Fuenteheridos | 18 | 9 |
| Galaroza | 13 | 11 |
| Gibraleón | 2.193 | 35 |
| Granada de Río-Tinto, La | 0 | 1 |
| Granado, El | 5 | 3 |
| Higuera de la Sierra | 5 | 5 |
| Hinojales | 0 | 0 |

| MUNICIPIO | CONTRATOS EN EL SECTOR TURÍSTICO 2011 | PARO REGISTRADO EN EL SECTOR TURÍSTICO 2011 |
|-------------------------------|---------------------------------------|---|
| Hinojos | 57 | 6 |
| Huelva | 3.536 | 940 |
| Isla Cristina | 2.127 | 324 |
| Jabugo | 16 | 11 |
| Lepe | 2.892 | 212 |
| Linares de la Sierra | 5 | 0 |
| Lucena del Puerto | 16 | 0 |
| Manzanilla | 11 | 6 |
| Marines, Los | 0 | 4 |
| Minas de Riotinto | 69 | 26 |
| Moguer | 1.338 | 34 |
| Nava, La | 1 | 0 |
| Nerva | 26 | 26 |
| Niebla | 205 | 10 |
| Palma del Condado, La | 1.148 | 43 |
| Palos de la Frontera | 314 | 60 |
| Paterna del Campo | 26 | 3 |
| Paymogo | 1 | 1 |
| Puebla de Guzmán | 9 | 5 |
| Puerto Moral | 1 | 0 |
| Punta Umbría | 4.668 | 194 |
| Rociana del Condado | 371 | 16 |
| Rosal de la Frontera | 4 | 2 |
| San Bartolomé de la Torre | 10 | 8 |
| San Juan del Puerto | 96 | 42 |
| Sanlúcar de Guadiana | 2 | 0 |
| San Silvestre de Guzmán | 24 | 2 |
| Santa Ana la Real | 7 | 1 |
| Santa Bárbara de Casa | 1 | 5 |
| Santa Olalla del Cala | 9 | 9 |
| Trigueros | 53 | 35 |
| Valdelarco | 0 | 0 |
| Valverde del Camino | 96 | 52 |
| Villablanca | 16 | 14 |
| Villalba del Alcor | 55 | 21 |
| Villanueva de las Cruces | 0 | 0 |
| Villanueva de los Castillejos | 23 | 5 |
| Villarrasa | 14 | 2 |
| Zalamea la Real | 6 | 12 |
| Zufre | 2 | 2 |

| SEGURIDAD SOCIAL | MEDIA ANUAL 2011 | | VARIACIÓN INTERANUAL RELATIVA | | REPRESENTACIÓN PROVINCIAL RESPECTO A ANDALUCÍA | PESO DEL SECTOR TURÍSTICO RESPECTO AL TOTAL |
|-------------------------------|------------------|-----------|-------------------------------|-----------|--|---|
| | JAÉN | ANDALUCÍA | JAÉN | ANDALUCÍA | | |
| Total | | | | | | |
| Sección I del Régimen General | 6.310 | 147.607 | 0,89% | 2,01% | 4,27% | 4,98% |
| Sección I del R.E. Autónomos | 3.772 | 52.553 | -0,23% | 0,80% | 7,18% | 9,77% |
| Personas extranjeras | | | | | | |
| Sección I del Régimen General | 579 | 23.475 | -2,28% | -3,09% | 2,46% | 22,99% |
| Sección I del R.E. Autónomos | 134 | 5.644 | 4,83% | 0,63% | 2,37% | 21,12% |

| CONTRATOS REGISTRADOS | ACUMULADO 2011 | | VARIACIÓN INTERANUAL RELATIVA | | REPRESENTACIÓN PROVINCIAL RESPECTO A ANDALUCÍA | PESO DEL SECTOR TURÍSTICO RESPECTO AL TOTAL |
|---|----------------|-----------|-------------------------------|-----------|--|---|
| | JAÉN | ANDALUCÍA | JAÉN | ANDALUCÍA | | |
| Contratos registrados en el sector turístico | 18.436 | 336.879 | --- | --- | 5,47% | 3,82% |
| Subsector | | | | | | |
| Alojamiento | 4.649 | 90.593 | --- | --- | 5,13% | 0,96% |
| Restauración | 12.181 | 215.923 | --- | --- | 5,64% | 2,52% |
| Turismo | 1.606 | 30.363 | --- | --- | 5,29% | 0,33% |
| Género | | | | | | |
| Hombre | 9.438 | 157.579 | --- | --- | 5,99% | 2,92% |
| Mujer | 8.998 | 179.300 | --- | --- | 5,02% | 112,64% |
| Grupo de Edad | | | | | | |
| Menor de 25 años | 4.266 | 82.078 | --- | --- | 5,20% | 5,55% |
| Entre 25 y 44 años | 10.935 | 204.650 | --- | --- | 5,34% | 4,07% |
| 45 o más años | 3.235 | 50.151 | --- | --- | 6,45% | 2,36% |
| Nivel Formativo | | | | | | |
| Sin estudios | 2.937 | 25.444 | --- | --- | 11,54% | 3,25% |
| Estudios primarios | 2.070 | 21.633 | --- | --- | 9,57% | 1,85% |
| Estudios secundarios | 13.074 | 277.142 | --- | --- | 4,72% | 4,98% |
| Estudios postsecundarios | 355 | 12.660 | --- | --- | 2,80% | 2,04% |
| Gran Grupo de Ocupación | | | | | | |
| Ocupaciones militares | 0 | 0 | --- | --- | --- | 0,00% |
| Directores y gerentes | 9 | 541 | --- | --- | 1,66% | 2,82% |
| Técnicos y profesionales científicos e intelectuales | 5 | 248 | --- | --- | 2,02% | 0,05% |
| Técnicos; profesionales de apoyo | 795 | 14.769 | --- | --- | 5,38% | 10,20% |
| Empleados contables, administrativos y otros empleados de oficina | 402 | 11.721 | --- | --- | 3,43% | 4,60% |
| Trabajadores de los servicios de restauración, personales, protección y vendedores | 15.432 | 247.706 | --- | --- | 6,23% | 33,81% |
| Trabajadores cualificados en el sector agrícola, ganadero, forestal y pesquero | 0 | 0 | --- | --- | --- | 0,00% |
| Artesanos y trabajadores cualificados de las industrias manufactureras y la construcción (excepto operadores de instalaciones y maquinaria) | 0 | 0 | --- | --- | --- | 0,00% |
| Operadores de instalaciones y maquinaria, y montadores | 0 | 0 | --- | --- | --- | 0,00% |
| Ocupaciones elementales | 1.793 | 61.894 | --- | --- | 2,90% | 0,65% |
| Tipo de contrato | | | | | | |
| Infeditado | 697 | 19.054 | --- | --- | 3,66% | 8,42% |
| Temporal | 17.739 | 317.825 | --- | --- | 5,58% | 3,74% |
| Contratos registrados a personas extranjeras en el sector turístico | 1.039 | 46.262 | --- | --- | 2,25% | 1,62% |

| OCUPACIONES MÁS CONTRATADAS EN 2011 (10 PRIMERAS) | ACUMULADO 2011 | |
|--|----------------|---------|
| | Nº CONTRATOS | % TOTAL |
| Camareros asalariados | 12.489 | 67,74% |
| Cocineros asalariados | 2.244 | 12,17% |
| Ayudantes de cocina | 1.166 | 6,32% |
| Monitores de actividades recreativas y de entretenimiento | 764 | 4,14% |
| Personal de limpieza de oficinas, hoteles y otros establecimientos similares | 509 | 2,76% |
| Azafatos de tierra | 483 | 2,62% |
| Recepcionistas (excepto de hoteles) | 221 | 1,20% |
| Recepcionistas de hoteles | 125 | 0,68% |
| Preparadores de comidas rápidas | 96 | 0,52% |
| Acompañantes turísticos | 89 | 0,48% |

| PARO REGISTRADO | A 31 DE DICIEMBRE DE 2011 | | VARIACIÓN INTERANUAL RELATIVA | | REPRESENTACIÓN PROVINCIAL RESPECTO A ANDALUCÍA | PESO DEL SECTOR TURÍSTICO RESPECTO AL TOTAL |
|---|---------------------------|-----------|-------------------------------|-----------|--|---|
| | JAÉN | ANDALUCÍA | JAÉN | ANDALUCÍA | | |
| Personas paradas registradas en el sector turístico | 2.315 | 60.845 | --- | --- | 3,80% | 4,77% |
| Subsector | | | | | | |
| Alojamiento | 506 | 13.019 | --- | --- | 3,89% | 1,04% |
| Restauración | 1.637 | 43.964 | --- | --- | 3,72% | 3,38% |
| Turismo | 172 | 3.862 | --- | --- | 4,45% | 0,35% |
| Género | | | | | | |
| Hombre | 711 | 21.310 | --- | --- | 3,34% | 3,64% |
| Mujer | 1.604 | 39.535 | --- | --- | 4,06% | 5,54% |
| Grupo de Edad | | | | | | |
| Menor de 25 años | 246 | 5.500 | --- | --- | 4,47% | 3,71% |
| Entre 25 y 44 años | 1.349 | 35.717 | --- | --- | 3,78% | 5,58% |
| 45 o más años | 720 | 19.628 | --- | --- | 3,67% | 4,07% |
| Nivel Formativo | | | | | | |
| Sin estudios | 36 | 929 | --- | --- | 3,88% | 5,19% |
| Estudios primarios completos | 313 | 11.412 | --- | --- | 2,74% | 4,80% |
| Estudios secundarios | 1.755 | 44.084 | --- | --- | 3,98% | 5,15% |
| Estudios postsecundarios | 211 | 4.420 | --- | --- | 4,77% | 2,92% |
| Gran Grupo de Ocupación | | | | | | |
| Ocupaciones militares | 0 | 0 | --- | --- | --- | 0,00% |
| Directores y gerentes | 20 | 602 | --- | --- | 3,32% | 12,05% |
| Técnicos y profesionales científicos e intelectuales | 62 | 1.166 | --- | --- | 5,32% | 1,71% |
| Técnicos; profesionales de apoyo | 153 | 2.864 | --- | --- | 5,34% | 5,40% |
| Empleados contables, administrativos y otros empleados de oficina | 184 | 4.146 | --- | --- | 4,44% | 3,88% |
| Trabajadores de los servicios de restauración, personales, protección y vendedores | 2.123 | 60.010 | --- | --- | 3,54% | 17,42% |
| Trabajadores cualificados en el sector agrícola, ganadero, forestal y pesquero | 0 | 0 | --- | --- | --- | 0,00% |
| Artesanos y trabajadores cualificados de las industrias manufactureras y la construcción (excepto operadores de instalaciones y maquinaria) | 0 | 0 | --- | --- | --- | 0,00% |
| Operadores de instalaciones y maquinaria, y montadores | 0 | 0 | --- | --- | --- | 0,00% |
| Ocupaciones elementales | 758 | 19.089 | --- | --- | 3,97% | 5,44% |
| Duración de la demanda | | | | | | |
| Menos o igual a 3 meses | 788 | 22.238 | --- | --- | 3,54% | 5,58% |
| De 3 a 6 meses | 432 | 10.767 | --- | --- | 4,01% | 5,25% |
| De 6 a 9 meses | 201 | 4.787 | --- | --- | 4,20% | 4,71% |
| De 9 a 12 meses | 168 | 3.676 | --- | --- | 4,57% | 4,03% |
| Más de 12 meses | 726 | 19.377 | --- | --- | 3,75% | 4,10% |
| Personas paradas registradas extranjeras en el sector turístico | 217 | 9.683 | --- | --- | 2,24% | 12,42% |

| MUNICIPIO | CONTRATOS EN EL SECTOR TURÍSTICO 2011 | PARO REGISTRADO EN EL SECTOR TURÍSTICO 2011 |
|-------------------------|---------------------------------------|---|
| Total municipios | 18.436 | 2.315 |
| Albánchez de Mágina | 36 | 1 |
| Alcalá la Real | 1.421 | 85 |
| Alcaudete | 310 | 24 |
| Aldeaquemada | 4 | 1 |
| Andújar | 1.141 | 146 |
| Arjona | 128 | 3 |
| Arjonilla | 70 | 2 |
| Arquillos | 7 | 2 |
| Baeza | 747 | 90 |
| Bailén | 441 | 147 |
| Baños de la Encina | 3 | 10 |
| Beas de Segura | 61 | 19 |
| Begíjar | 609 | 11 |
| Bélmez de la Moraleda | 23 | 3 |
| Benatae | 1 | 2 |
| Cabra del Santo Cristo | 10 | 3 |
| Cambil | 8 | 9 |
| Campillo de Arenas | 74 | 2 |
| Canena | 46 | 9 |
| Carboneros | 3 | 2 |
| Carolina, La | 180 | 91 |
| Castellar | 31 | 3 |
| Castillo de Locubín | 57 | 3 |
| Cazalilla | 1 | 1 |
| Cazorla | 462 | 58 |
| Chiclana de Segura | 3 | 2 |
| Chilluévar | 1 | 1 |
| Escañuela | 5 | 1 |
| Espelúy | 0 | 2 |
| Frailes | 7 | 2 |
| Fuensanta de Martos | 93 | 2 |
| Fuerte del Rey | 29 | 4 |

| MUNICIPIO | CONTRATOS EN EL SECTOR TURÍSTICO 2011 | PARO REGISTRADO EN EL SECTOR TURÍSTICO 2011 |
|----------------------|---------------------------------------|---|
| Génave | 4 | 1 |
| Guardia de Jaén, La | 45 | 6 |
| Guarromán | 92 | 24 |
| Lahiguera | 1 | 3 |
| Higuera de Calatrava | 0 | 1 |
| Hinojares | 9 | 2 |
| Hornos | 13 | 1 |
| Huelma | 152 | 19 |
| Huesa | 12 | 5 |
| Ibros | 14 | 15 |
| Iruela, La | 200 | 11 |
| Iznatoraf | 0 | 1 |
| Jabalquinto | 5 | 8 |
| Jaén | 4.844 | 459 |
| Jamilena | 26 | 5 |
| Jimena | 1 | 0 |
| Jódar | 99 | 7 |
| Larva | 0 | 0 |
| Linares | 1.285 | 347 |
| Lopera | 50 | 2 |
| Lupión | 2 | 3 |
| Mancha Real | 99 | 17 |
| Marmolejo | 67 | 8 |
| Martos | 414 | 55 |
| Mengíbar | 163 | 33 |
| Montizón | 9 | 3 |
| Navas de San Juan | 200 | 2 |
| Noalejo | 4 | 4 |
| Orcera | 20 | 5 |
| Peal de Becerro | 87 | 7 |
| Pegalajar | 210 | 7 |
| Porcuna | 1.755 | 3 |
| Pozo Alcón | 68 | 56 |

| MUNICIPIO | CONTRATOS EN EL SECTOR TURÍSTICO 2011 | PARO REGISTRADO EN EL SECTOR TURÍSTICO 2011 |
|--------------------------|---------------------------------------|---|
| Puente de Génave | 23 | 17 |
| Puerta de Segura, La | 23 | 6 |
| Quesada | 32 | 9 |
| Rus | 14 | 13 |
| Sabiote | 32 | 5 |
| Santa Elena | 42 | 9 |
| Santiago de Calatrava | 6 | 0 |
| Santisteban del Puerto | 34 | 7 |
| Santo Tomé | 11 | 1 |
| Segura de la Sierra | 75 | 7 |
| Siles | 22 | 11 |
| Sorihuela del Guadalimar | 3 | 2 |
| Torreblascopedro | 6 | 7 |
| Torre del Campo | 178 | 28 |
| Torredonjimeno | 310 | 27 |
| Torreperogil | 122 | 19 |
| Torres | 38 | 4 |
| Torres de Albánchez | 23 | 3 |
| Úbeda | 924 | 189 |
| Valdepeñas de Jaén | 43 | 4 |
| Vilches | 26 | 7 |
| Villacarrillo | 71 | 14 |
| Villanueva de la Reina | 11 | 13 |
| Villanueva del Arzobispo | 115 | 15 |
| Villardompardo | 2 | 0 |
| Villares, Los | 99 | 5 |
| Villarodrigo | 0 | 3 |
| Cárcheles | 43 | 2 |
| Bedmar y Garcéz | 26 | 1 |
| Villatorres | 27 | 7 |
| Santiago-Pontones | 71 | 13 |
| Arroyo del Ojanco | 22 | 6 |

| SEGURIDAD SOCIAL | MEDIA ANUAL 2011 | | VARIACIÓN INTERANUAL RELATIVA | | REPRESENTACIÓN PROVINCIAL RESPECTO A ANDALUCÍA | PESO DEL SECTOR TURÍSTICO RESPECTO AL TOTAL |
|-------------------------------|------------------|-----------|-------------------------------|-----------|--|---|
| | MÁLAGA | ANDALUCÍA | MÁLAGA | ANDALUCÍA | | |
| Total | | | | | | |
| Sección I del Régimen General | 46.685 | 147.607 | 2,37% | 2,01% | 31,63% | 12,38% |
| Sección I del R.E. Autónomos | 12.708 | 52.553 | -0,34% | 0,80% | 24,18% | 13,60% |
| Personas extranjeras | | | | | | |
| Sección I del Régimen General | 10.677 | 23.475 | -1,99% | -3,09% | 45,48% | 32,09% |
| Sección I del R.E. Autónomos | 2.928 | 5.644 | -3,02% | 0,63% | 51,88% | 21,52% |

| CONTRATOS REGISTRADOS | ACUMULADO 2011 | | VARIACIÓN INTERANUAL RELATIVA | | REPRESENTACIÓN PROVINCIAL RESPECTO A ANDALUCÍA | PESO DEL SECTOR TURÍSTICO RESPECTO AL TOTAL |
|---|----------------|-----------|-------------------------------|-----------|--|---|
| | MÁLAGA | ANDALUCÍA | MÁLAGA | ANDALUCÍA | | |
| Contratos registrados en el sector turístico | 85.573 | 336.879 | --- | --- | 25,40% | 15,95% |
| Subsector | | | | | | |
| Alojamiento | 29.150 | 90.593 | --- | --- | 32,18% | 5,43% |
| Restauración | 49.712 | 215.923 | --- | --- | 23,02% | 9,26% |
| Turismo | 6.711 | 30.363 | --- | --- | 22,10% | 1,25% |
| Género | | | | | | |
| Hombre | 39.149 | 157.579 | --- | --- | 24,84% | 13,76% |
| Mujer | 46.424 | 179.300 | --- | --- | 25,89% | 71,11% |
| Grupo de Edad | | | | | | |
| Menor de 25 años | 18.348 | 82.078 | --- | --- | 22,35% | 18,32% |
| Entre 25 y 44 años | 52.615 | 204.650 | --- | --- | 25,71% | 16,07% |
| 45 o más años | 14.610 | 50.151 | --- | --- | 29,13% | 13,40% |
| Nivel Formativo | | | | | | |
| Sin estudios | 5.445 | 25.444 | --- | --- | 21,40% | 11,94% |
| Estudios primarios | 4.478 | 21.633 | --- | --- | 20,70% | 7,80% |
| Estudios secundarios | 73.258 | 277.142 | --- | --- | 26,43% | 18,95% |
| Estudios postsecundarios | 2.392 | 12.660 | --- | --- | 18,89% | 5,09% |
| Gran Grupo de Ocupación | | | | | | |
| Ocupaciones militares | 0 | 0 | --- | --- | --- | 0,00% |
| Directores y gerentes | 177 | 541 | --- | --- | 32,72% | 10,49% |
| Técnicos y profesionales científicos e intelectuales | 69 | 248 | --- | --- | 27,82% | 0,26% |
| Técnicos; profesionales de apoyo | 3.027 | 14.769 | --- | --- | 20,50% | 10,09% |
| Empleados contables, administrativos y otros empleados de oficina | 3.156 | 11.721 | --- | --- | 26,93% | 7,82% |
| Trabajadores de los servicios de restauración, personales, protección y vendedores | 58.155 | 247.706 | --- | --- | 23,48% | 37,03% |
| Trabajadores cualificados en el sector agrícola, ganadero, forestal y pesquero | 0 | 0 | --- | --- | --- | 0,00% |
| Artesanos y trabajadores cualificados de las industrias manufactureras y la construcción (excepto operadores de instalaciones y maquinaria) | 0 | 0 | --- | --- | --- | 0,00% |
| Operadores de instalaciones y maquinaria, y montadores | 0 | 0 | --- | --- | --- | 0,00% |
| Ocupaciones elementales | 20.989 | 61.894 | --- | --- | 33,91% | 11,45% |
| Tipo de contrato | | | | | | |
| Infeditado | 5.389 | 19.054 | --- | --- | 28,28% | 17,92% |
| Temporal | 80.184 | 317.825 | --- | --- | 25,23% | 15,83% |
| Contratos registrados a personas extranjeras en el sector turístico | 19.777 | 46.262 | --- | --- | 42,75% | 28,60% |

| OCUPACIONES MÁS CONTRATADAS EN 2011 (10 PRIMERAS) | ACUMULADO 2011 | |
|--|----------------|---------|
| | Nº CONTRATOS | % TOTAL |
| Camareros asalariados | 43.714 | 51,08% |
| Personal de limpieza de oficinas, hoteles y otros establecimientos similares | 11.894 | 13,90% |
| Cocineros asalariados | 10.753 | 12,57% |
| Ayudantes de cocina | 8.552 | 9,99% |
| Monitores de actividades recreativas y de entretenimiento | 2.545 | 2,97% |
| Azafatos de tierra | 1.930 | 2,26% |
| Recepcionistas de hoteles | 1.718 | 2,01% |
| Recepcionistas (excepto de hoteles) | 998 | 1,17% |
| Trabajadores de servicios personales no clasificados bajo otros epígrafes | 626 | 0,73% |
| Empleados de agencias de viajes | 440 | 0,51% |

| PARO REGISTRADO | A 31 DE DICIEMBRE DE 2011 | | VARIACIÓN INTERANUAL RELATIVA | | REPRESENTACIÓN PROVINCIAL RESPECTO A ANDALUCÍA | PESO DEL SECTOR TURÍSTICO RESPECTO AL TOTAL |
|---|---------------------------|-----------|-------------------------------|-----------|--|---|
| | MÁLAGA | ANDALUCÍA | MÁLAGA | ANDALUCÍA | | |
| Personas paradas registradas en el sector turístico | 18.038 | 60.845 | --- | --- | 29,65% | 9,25% |
| Subsector | | | | | | |
| Alojamiento | 4.157 | 13.019 | --- | --- | 31,93% | 2,13% |
| Restauración | 12.972 | 43.964 | --- | --- | 29,51% | 6,65% |
| Turismo | 909 | 3.862 | --- | --- | 23,54% | 0,47% |
| Género | | | | | | |
| Hombre | 6.646 | 21.310 | --- | --- | 31,19% | 6,72% |
| Mujer | 11.392 | 39.535 | --- | --- | 28,81% | 11,86% |
| Grupo de Edad | | | | | | |
| Menor de 25 años | 246 | 5.500 | --- | --- | 4,47% | 1,20% |
| Entre 25 y 44 años | 1.349 | 35.717 | --- | --- | 3,78% | 1,32% |
| 45 o más años | 720 | 19.628 | --- | --- | 3,67% | 0,99% |
| Nivel Formativo | | | | | | |
| Sin estudios | 257 | 929 | --- | --- | 27,66% | 9,83% |
| Estudios primarios | 5.172 | 11.412 | --- | --- | 45,32% | 11,52% |
| Estudios secundarios | 11.718 | 44.084 | --- | --- | 26,58% | 9,13% |
| Estudios postsecundarios | 891 | 4.420 | --- | --- | 20,16% | 4,67% |
| Gran Grupo de Ocupación | | | | | | |
| Ocupaciones militares | 0 | 0 | --- | --- | --- | 0,00% |
| Directores y gerentes | 241 | 602 | --- | --- | 40,03% | 18,03% |
| Técnicos y profesionales científicos e intelectuales | 196 | 1.166 | --- | --- | 16,81% | 1,98% |
| Técnicos; profesionales de apoyo | 648 | 2.864 | --- | --- | 22,63% | 5,77% |
| Empleados contables, administrativos y otros empleados de oficina | 1.211 | 4.146 | --- | --- | 29,21% | 6,31% |
| Trabajadores de los servicios de restauración, personales, protección y vendedores | 18.687 | 60.010 | --- | --- | 31,14% | 37,08% |
| Trabajadores cualificados en el sector agrícola, ganadero, forestal y pesquero | 0 | 0 | --- | --- | --- | 0,00% |
| Artesanos y trabajadores cualificados de las industrias manufactureras y la construcción (excepto operadores de instalaciones y maquinaria) | 0 | 0 | --- | --- | --- | 0,00% |
| Operadores de instalaciones y maquinaria, y montadores | 0 | 0 | --- | --- | --- | 0,00% |
| Ocupaciones elementales | 4.928 | 19.089 | --- | --- | 25,82% | 9,01% |
| Duración de la demanda | | | | | | |
| Menos o igual a 3 meses | 7.295 | 22.238 | --- | --- | 32,80% | 13,03% |
| De 3 a 6 meses | 2.958 | 10.767 | --- | --- | 27,47% | 9,93% |
| De 6 a 9 meses | 1.264 | 4.787 | --- | --- | 26,40% | 7,42% |
| De 9 a 12 meses | 984 | 3.676 | --- | --- | 26,77% | 6,90% |
| Más de 12 meses | 5.537 | 19.377 | --- | --- | 28,58% | 7,10% |
| Personas paradas registradas extranjeras en el sector turístico | 4.525 | 9.683 | --- | --- | 46,73% | 17,71% |

TABLAS PROVINCIALES Y MUNICIPALES
MÁLAGA

| MUNICIPIO | CONTRATOS EN EL SECTOR TURÍSTICO 2011 | PARO REGISTRADO EN EL SECTOR TURÍSTICO 2011 |
|-------------------------|---------------------------------------|---|
| Total municipios | 85.573 | 18.038 |
| Alameda | 226 | 6 |
| Alcaucín | 30 | 14 |
| Alfarnate | 14 | 0 |
| Alfarnatejo | 2 | 2 |
| Algarrobo | 153 | 36 |
| Algatocín | 10 | 7 |
| Alhaurín de la Torre | 635 | 268 |
| Alhaurín el Grande | 314 | 153 |
| Almáchar | 40 | 5 |
| Almargen | 27 | 4 |
| Almogía | 11 | 9 |
| Álora | 322 | 88 |
| Alozaina | 3 | 10 |
| Alpandeire | 3 | 1 |
| Antequera | 1.287 | 222 |
| Árchez | 1 | 2 |
| Archidona | 91 | 44 |
| Ardales | 109 | 7 |
| Arenas | 10 | 1 |
| Arriate | 37 | 32 |
| Atajate | 1 | 1 |
| Benadalid | 1 | 0 |
| Benahavís | 303 | 29 |
| Benalauría | 9 | 3 |
| Benalmádena | 7.475 | 1.324 |
| Benamargosa | 25 | 6 |
| Benamocarra | 18 | 18 |
| Benaolán | 36 | 20 |
| Benarrabá | 6 | 2 |
| Borge, El | 0 | 4 |
| Burgo, El | 14 | 7 |
| Campillos | 358 | 29 |
| Canillas de Aceituno | 3 | 1 |

| MUNICIPIO | CONTRATOS EN EL SECTOR TURÍSTICO 2011 | PARO REGISTRADO EN EL SECTOR TURÍSTICO 2011 |
|-----------------------|---------------------------------------|---|
| Canillas de Albaida | 4 | 3 |
| Cañete la Real | 2 | 8 |
| Carratraca | 4 | 1 |
| Cartajima | 2 | 1 |
| Cártama | 293 | 163 |
| Casabermeja | 30 | 20 |
| Casarabonela | 17 | 7 |
| Casares | 185 | 38 |
| Coín | 386 | 159 |
| Colmenar | 34 | 8 |
| Comares | 15 | 4 |
| Cómpeta | 55 | 15 |
| Cortes de la Frontera | 32 | 20 |
| Cuevas Bajas | 6 | 3 |
| Cuevas del Becerro | 8 | 12 |
| Cuevas de San Marcos | 48 | 10 |
| Cútar | 8 | 4 |
| Estepona | 3.884 | 984 |
| Faraján | 4 | 0 |
| Frigiliana | 152 | 47 |
| Fuengirola | 8.747 | 1.338 |
| Fuente de Piedra | 69 | 19 |
| Gaucín | 18 | 10 |
| Genalguacil | 3 | 4 |
| Guaro | 4 | 16 |
| Humilladero | 36 | 8 |
| Igualeja | 42 | 4 |
| Istán | 23 | 11 |
| Iznate | 7 | 2 |
| Jimera de Líbar | 5 | 1 |
| Jubrique | 8 | 6 |
| Júzcar | 41 | 0 |
| Macharaviaya | 1 | 6 |
| Málaga | 24.206 | 4.629 |

| MUNICIPIO | CONTRATOS EN EL SECTOR TURÍSTICO 2011 | PARO REGISTRADO EN EL SECTOR TURÍSTICO 2011 |
|------------------------|---------------------------------------|---|
| Manilva | 792 | 185 |
| Marbella | 12.898 | 2.650 |
| Mijas | 3.050 | 1.235 |
| Moclinejo | 37 | 5 |
| Mollina | 34 | 16 |
| Monda | 44 | 28 |
| Montejaque | 10 | 8 |
| Nerja | 3.173 | 665 |
| Ojén | 29 | 41 |
| Parauta | 6 | 0 |
| Periana | 28 | 9 |
| Pizarra | 169 | 46 |
| Pujerra | 3 | 1 |
| Rincón de la Victoria | 1.010 | 332 |
| Riogordo | 9 | 2 |
| Ronda | 2.374 | 422 |
| Salares | 1 | 0 |
| Sayalonga | 10 | 8 |
| Sedella | 0 | 3 |
| Sierra de Yeguas | 11 | 14 |
| Teba | 137 | 14 |
| Tolox | 19 | 9 |
| Torrox | 911 | 242 |
| Totalán | 2 | 2 |
| Valle de Abdalajís | 5 | 6 |
| Vélez-Málaga | 2.334 | 677 |
| Villanueva de Algaidas | 14 | 15 |
| Villanueva del Rosario | 49 | 18 |
| Villanueva del Trabuco | 131 | 22 |
| Villanueva de Tapia | 23 | 7 |
| Viñuela | 47 | 7 |
| Yunquera | 29 | 8 |
| Torremolinos | 8.231 | 1.425 |

| SEGURIDAD SOCIAL | MEDIA ANUAL 2011 | | VARIACIÓN INTERANUAL RELATIVA | | REPRESENTACIÓN PROVINCIAL RESPECTO A ANDALUCÍA | PESO DEL SECTOR TURÍSTICO RESPECTO AL TOTAL |
|-------------------------------|------------------|-----------|-------------------------------|-----------|--|---|
| | SEVILLA | ANDALUCÍA | SEVILLA | ANDALUCÍA | | |
| Total | | | | | | |
| Sección I del Régimen General | 28.106 | 147.607 | 1,76% | 2,01% | 19,04% | 5,92% |
| Sección I del R.E. Autónomos | 9.929 | 52.553 | 1,32% | 0,80% | 18,89% | 10,09% |
| Personas extranjeras | | | | | | |
| Sección I del Régimen General | 3.220 | 23.475 | -3,08% | -3,09% | 13,72% | 21,70% |
| Sección I del R.E. Autónomos | 470 | 5.644 | 9,25% | 0,63% | 8,32% | 15,32% |

| CONTRATOS REGISTRADOS | ACUMULADO 2011 | | VARIACIÓN INTERANUAL RELATIVA | | REPRESENTACIÓN PROVINCIAL RESPECTO A ANDALUCÍA | PESO DEL SECTOR TURÍSTICO RESPECTO AL TOTAL |
|---|----------------|-----------|-------------------------------|-----------|--|---|
| | SEVILLA | ANDALUCÍA | SEVILLA | ANDALUCÍA | | |
| Contratos registrados en el sector turístico | 59.298 | 336.879 | --- | --- | 17,60% | 7,30% |
| Subsector | | | | | | |
| Alojamiento | 9.889 | 90.593 | --- | --- | 10,92% | 1,22% |
| Restauración | 44.055 | 215.923 | --- | --- | 20,40% | 5,42% |
| Turismo | 5.354 | 30.363 | --- | --- | 17,63% | 0,66% |
| Género | | | | | | |
| Hombre | 28.409 | 157.579 | --- | --- | 18,03% | 6,19% |
| Mujer | 30.889 | 179.300 | --- | --- | 17,23% | 50,70% |
| Grupo de Edad | | | | | | |
| Menor de 25 años | 16.167 | 82.078 | --- | --- | 19,70% | 10,84% |
| Entre 25 y 44 años | 35.754 | 204.650 | --- | --- | 17,47% | 7,21% |
| 45 o más años | 7.377 | 50.151 | --- | --- | 14,71% | 4,39% |
| Nivel Formativo | | | | | | |
| Sin estudios | 4.387 | 25.444 | --- | --- | 17,24% | 4,79% |
| Estudios primarios | 4.103 | 21.633 | --- | --- | 18,97% | 3,38% |
| Estudios secundarios | 48.386 | 277.142 | --- | --- | 17,46% | 9,27% |
| Estudios postsecundarios | 2.422 | 12.660 | --- | --- | 19,13% | 3,13% |
| Gran Grupo de Ocupación | | | | | | |
| Ocupaciones militares | 0 | 0 | --- | --- | --- | 0,00% |
| Directores y gerentes | 107 | 541 | --- | --- | 19,78% | 5,24% |
| Técnicos y profesionales científicos e intelectuales | 135 | 248 | --- | --- | 54,44% | 0,30% |
| Técnicos; profesionales de apoyo | 2.117 | 14.769 | --- | --- | 14,33% | 4,88% |
| Empleados contables, administrativos y otros empleados de oficina | 1.894 | 11.721 | --- | --- | 16,16% | 4,27% |
| Trabajadores de los servicios de restauración, personales, protección y vendedores | 46.534 | 247.706 | --- | --- | 18,79% | 29,13% |
| Trabajadores cualificados en el sector agrícola, ganadero, forestal y pesquero | 0 | 0 | --- | --- | --- | 0,00% |
| Artesanos y trabajadores cualificados de las industrias manufactureras y la construcción (excepto operadores de instalaciones y maquinaria) | 0 | 0 | --- | --- | --- | 0,00% |
| Operadores de instalaciones y maquinaria, y montadores | 0 | 0 | --- | --- | --- | 0,00% |
| Ocupaciones elementales | 8.511 | 61.894 | --- | --- | 13,75% | 2,37% |
| Tipo de contrato | | | | | | |
| Infdefinido | 4.604 | 19.054 | --- | --- | 24,16% | 13,91% |
| Temporal | 54.694 | 317.825 | --- | --- | 17,21% | 7,02% |
| Contratos registrados a personas extranjeras en el sector turístico | 4.968 | 46.262 | --- | --- | 10,74% | 10,87% |

| OCUPACIONES MÁS CONTRATADAS EN 2011 (10 PRIMERAS) | ACUMULADO 2011 | |
|--|----------------|---------|
| | Nº CONTRATOS | % TOTAL |
| Camareros asalariados | 37.805 | 63,75% |
| Cocineros asalariados | 5.963 | 10,06% |
| Personal de limpieza de oficinas, hoteles y otros establecimientos similares | 4.417 | 7,45% |
| Ayudantes de cocina | 3.560 | 6,00% |
| Monitores de actividades recreativas y de entretenimiento | 1.928 | 3,25% |
| Azafatos de tierra | 1.800 | 3,04% |
| Recepcionistas de hoteles | 943 | 1,59% |
| Recepcionistas (excepto de hoteles) | 658 | 1,11% |
| Mozos de equipaje y afines | 370 | 0,62% |
| Empleados de agencias de viajes | 293 | 0,49% |

| PARO REGISTRADO | A 31 DE DICIEMBRE DE 2011 | | VARIACIÓN INTERANUAL RELATIVA | | REPRESENTACIÓN PROVINCIAL RESPECTO A ANDALUCÍA | PESO DEL SECTOR TURÍSTICO RESPECTO AL TOTAL |
|---|---------------------------|-----------|-------------------------------|-----------|--|---|
| | SEVILLA | ANDALUCÍA | SEVILLA | ANDALUCÍA | | |
| Personas paradas registradas en el sector turístico | 10.039 | 60.845 | --- | --- | 16,50% | 4,41% |
| Subsector | | | | | | |
| Alojamiento | 1.576 | 13.019 | --- | --- | 12,11% | 0,69% |
| Restauración | 7.604 | 43.964 | --- | --- | 17,30% | 3,34% |
| Turismo | 859 | 3.862 | --- | --- | 22,24% | 0,38% |
| Género | | | | | | |
| Hombre | 3.707 | 21.310 | --- | --- | 17,40% | 3,35% |
| Mujer | 6.332 | 39.535 | --- | --- | 16,02% | 5,41% |
| Grupo de Edad | | | | | | |
| Menor de 25 años | 873 | 5.500 | --- | --- | 15,87% | 3,30% |
| Entre 25 y 44 años | 6.050 | 35.717 | --- | --- | 16,94% | 5,01% |
| 45 o más años | 3.116 | 19.628 | --- | --- | 15,88% | 3,87% |
| Nivel Formativo | | | | | | |
| Sin estudios | 85 | 929 | --- | --- | 9,15% | 3,26% |
| Estudios primarios | 1.108 | 11.412 | --- | --- | 9,71% | 3,92% |
| Estudios secundarios | 7.973 | 44.084 | --- | --- | 18,09% | 4,79% |
| Estudios postsecundarios | 873 | 4.420 | --- | --- | 19,75% | 2,89% |
| Gran Grupo de Ocupación | | | | | | |
| Ocupaciones militares | 0 | 0 | --- | --- | --- | 0,00% |
| Directores y gerentes | 112 | 602 | --- | --- | 18,60% | 9,53% |
| Técnicos y profesionales científicos e intelectuales | 250 | 1.166 | --- | --- | 21,44% | 1,58% |
| Técnicos; profesionales de apoyo | 549 | 2.864 | --- | --- | 19,17% | 3,57% |
| Empleados contables, administrativos y otros empleados de oficina | 835 | 4.146 | --- | --- | 20,14% | 3,77% |
| Trabajadores de los servicios de restauración, personales, protección y vendedores | 9.913 | 60.010 | --- | --- | 16,52% | 20,35% |
| Trabajadores cualificados en el sector agrícola, ganadero, forestal y pesquero | 0 | 0 | --- | --- | --- | 0,00% |
| Artesanos y trabajadores cualificados de las industrias manufactureras y la construcción (excepto operadores de instalaciones y maquinaria) | 0 | 0 | --- | --- | --- | 0,00% |
| Operadores de instalaciones y maquinaria, y montadores | 0 | 0 | --- | --- | --- | 0,00% |
| Ocupaciones elementales | 3.126 | 19.089 | --- | --- | 16,38% | 4,65% |
| Duración de la demanda | | | | | | |
| Menos o igual a 3 meses | 3.076 | 22.238 | --- | --- | 13,83% | 4,64% |
| De 3 a 6 meses | 1.750 | 10.767 | --- | --- | 16,25% | 4,84% |
| De 6 a 9 meses | 1.006 | 4.787 | --- | --- | 21,02% | 4,63% |
| De 9 a 12 meses | 669 | 3.676 | --- | --- | 18,20% | 4,07% |
| Más de 12 meses | 3.538 | 19.377 | --- | --- | 18,26% | 4,06% |
| Personas paradas registradas extranjeras en el sector turístico | 931 | 9.683 | --- | --- | 9,61% | 10,17% |

TABLAS PROVINCIALES Y MUNICIPALES
SEVILLA

| MUNICIPIO | CONTRATOS EN EL SECTOR TURÍSTICO 2011 | PARO REGISTRADO EN EL SECTOR TURÍSTICO 2011 |
|-----------------------------|---------------------------------------|---|
| Total municipio | 59.298 | 10.039 |
| Aguadulce | 138 | 4 |
| Alanís | 2 | 5 |
| Albaida del Aljarafe | 10 | 11 |
| Alcalá de Guadaira | 1.760 | 546 |
| Alcalá del Río | 45 | 49 |
| Alcolea del Río | 15 | 5 |
| Algaba, La | 81 | 55 |
| Algámitas | 144 | 6 |
| Almadén de la Plata | 13 | 2 |
| Almensilla | 120 | 23 |
| Arahal | 1.433 | 57 |
| Aznalcázar | 37 | 11 |
| Aznalcóllar | 10 | 7 |
| Badolatosa | 5 | 4 |
| Benacazón | 439 | 32 |
| Bollullos de la Mitación | 94 | 46 |
| Bormujos | 505 | 96 |
| Brenes | 81 | 34 |
| Burquillos | 35 | 24 |
| Cabezas de San Juan, Las | 258 | 87 |
| Camas | 473 | 205 |
| Campana, La | 186 | 14 |
| Cantillana | 74 | 23 |
| Carmona | 772 | 126 |
| Carrión de los Céspedes | 10 | 7 |
| Casariche | 67 | 5 |
| Castilblanco de los Arroyos | 3 | 14 |
| Castilleja de Guzmán | 50 | 11 |
| Castilleja de la Cuesta | 376 | 120 |
| Castilleja del Campo | 7 | 2 |
| Castillo de las Guardas, El | 29 | 10 |
| Cazalla de la Sierra | 58 | 27 |
| Constantina | 125 | 34 |
| Coria del Río | 290 | 178 |
| Coripe | 14 | 7 |

| MUNICIPIO | CONTRATOS EN EL SECTOR TURÍSTICO 2011 | PARO REGISTRADO EN EL SECTOR TURÍSTICO 2011 |
|-----------------------------|---------------------------------------|---|
| Coronil, El | 69 | 15 |
| Corrales, Los | 17 | 10 |
| Dos Hermanas | 1.971 | 637 |
| Écija | 1.028 | 151 |
| Espartinas | 133 | 41 |
| Estepa | 206 | 34 |
| Fuentes de Andalucía | 112 | 21 |
| Garrobo, El | 16 | 2 |
| Gelves | 81 | 57 |
| Gerena | 1.589 | 34 |
| Gilena | 8 | 4 |
| Gines | 210 | 54 |
| Guadalcanal | 4 | 5 |
| Guillena | 131 | 74 |
| Herrera | 14 | 9 |
| Huévar del Aljarafe | 25 | 6 |
| Lantejuela, La | 90 | 8 |
| Lebrija | 2.694 | 103 |
| Lora de Estepa | 11 | 3 |
| Lora del Río | 171 | 38 |
| Luisiana, La | 42 | 9 |
| Madroño, El | 0 | 1 |
| Mairena del Alcor | 557 | 77 |
| Mairena del Aljarafe | 3.717 | 242 |
| Marchena | 686 | 71 |
| Marinaleda | 6 | 5 |
| Martín de la Jara | 129 | 15 |
| Molares, Los | 14 | 12 |
| Montellano | 44 | 16 |
| Morón de la Frontera | 794 | 139 |
| Navas de la Concepción, Las | 1 | 5 |
| Olivares | 65 | 25 |
| Osuna | 291 | 68 |
| Palacios y Villafranca, Los | 373 | 114 |
| Palomares del Río | 44 | 29 |
| Paradas | 26 | 16 |

| MUNICIPIO | CONTRATOS EN EL SECTOR TURÍSTICO 2011 | PARO REGISTRADO EN EL SECTOR TURÍSTICO 2011 |
|-----------------------------|---------------------------------------|---|
| Pedrera | 22 | 25 |
| Pedroso, El | 11 | 8 |
| Peñaflor | 8 | 4 |
| Pilas | 99 | 42 |
| Pruna | 2 | 8 |
| Puebla de Cazalla, La | 109 | 61 |
| Puebla de los Infantes, La | 4 | 10 |
| Puebla del Río, La | 54 | 53 |
| Real de la Jara, El | 6 | 3 |
| Rinconada, La | 422 | 167 |
| Roda de Andalucía, La | 37 | 15 |
| Ronquillo, El | 14 | 5 |
| Rubio, El | 18 | 12 |
| Salteras | 39 | 26 |
| San Juan de Aznalfarache | 246 | 231 |
| Sanlúcar la Mayor | 293 | 85 |
| San Nicolás del Puerto | 13 | 8 |
| Santiponce | 361 | 66 |
| Saucejo, El | 41 | 17 |
| Sevilla | 30.408 | 4.517 |
| Tocina | 122 | 27 |
| Tomares | 753 | 88 |
| Umbrete | 29 | 35 |
| Utrera | 900 | 268 |
| Valencina de la Concepción | 1.399 | 32 |
| Villamanrique de la Condesa | 55 | 8 |
| Villanueva del Ariscal | 53 | 49 |
| Villanueva del Río y Minas | 13 | 8 |
| Villanueva de San Juan | 1 | 4 |
| Villaverde del Río | 57 | 35 |
| Viso del Alcor, El | 401 | 45 |
| Cañada Rosal | 27 | 2 |
| Isla Mayor | 32 | 14 |
| Cuervo de Sevilla, El | 121 | 24 |