

EL MERCADO DE TRABAJO EN EL SECTOR **AGRARIO** ANDALUZ **2009**



Edita:

Observatorio Argos. Sistema de Prospección
Permanente del Mercado de Trabajo de Andalucía.
Servicio Andaluz de Empleo
Consejería de Empleo. Junta de Andalucía

Año de edición: 2010

Dirección Técnica:

M^a Dolores Rosell Vaquero

Equipo Técnico:

M^a Dolores Porrás Artacho
José Juan León Medina
Amparo Pernía Leal

Diseño y Maquetación:

Alberto Vélez moya

ISBN.

978-84-692-9060-6

PRESENTACIÓN

Desde el Servicio Andaluz de Empleo elaboramos una serie de estudios de carácter anual, para dar a conocer a Organismos y/o Instituciones y a todas las personas interesadas la realidad del mercado de trabajo en nuestra Comunidad Autónoma. En esta ocasión presentamos el estudio del Empleo en el Sector Agrario Andaluz, año 2009, que pertenece a la serie de estudios sectoriales.

Facilitar la transparencia del mercado de trabajo es uno de los principios que guían cada una de las actuaciones que realizamos desde el Servicio Andaluz de Empleo, por lo que disponer en todo momento de información relevante y tener el conocimiento preciso sobre el mercado laboral, su situación pasada y presente, sus tendencias, la identificación de sectores emergentes, el conocimiento de los flujos migratorios, el comportamiento del mercado laboral en ámbitos territoriales concretos, etc., permite obtener la información concreta en el momento y lugar preciso.

El estudio analiza el empleo en el sector agrario según la Encuesta de Población Activa, según la afiliación de trabajadores a la Seguridad Social, investigando también la contratación y el paro registrado, así como las prestaciones sociales.

Deseamos de nuevo con esta serie de estudios que realizamos, contribuir a la reflexión y al compromiso de todos los actores implicados, para que en el diseño, la definición y desarrollo de estrategias y de actuaciones en materia de políticas de empleo, sirvan para reforzar a este sector que es predominante en Andalucía.

Directora Gerente del Servicio Andaluz de Empleo.

Alejandra María Rueda Cruz

INICIO

SUMARIO

- 1. INTRODUCCIÓN**
- 2. EL EMPLEO EN EL SECTOR AGRARIO ANDALUZ**
- 3. PRESTACIONES SOCIALES POR DESEMPLEO EN EL SECTOR AGRARIO**
- 4. RESUMEN**
- 5. ANEXOS**
- 6. TABLAS PROVINCIALES Y MUNICIPALES**

INTRODUCCIÓN

El Observatorio Argos del Servicio Andaluz de Empleo ha realizado de nuevo el estudio El Empleo en el Sector Agrario Andaluz, año 2009, con el objetivo de aproximarnos a la realidad y al funcionamiento del mercado de trabajo de un sector productivo cuyo peso es importante en Andalucía.

El sector representa un 7,44% del empleo en nuestra Comunidad Autónoma, lo que sitúa al sector en sexto lugar en cuanto a volumen de trabajadores, precedido por el Comercio, la Construcción, la Administración Pública, la Industria manufacturera y la Hostelería

El estudio examina el empleo según la Encuesta de Población Activa y según las afiliaciones de los trabajadores y trabajadoras en el régimen especial agrario de la Seguridad Social, además de llevar a cabo un examen del empleo a través de las estadísticas administrativas del Servicio Andaluz de Empleo, a través de la contratación y el paro registrado.

Profundizar en las prestaciones sociales por desempleo, tanto en lo que se refiere a los trabajadores eventuales agrarios subsidiados, como a los beneficiarios de renta agraria, es lo que compete al penúltimo apartado.

El estudio finaliza con un breve resumen, enfatizando aquellos aspectos que han resultado más sobresalientes a lo largo del mismo, ofreciéndonos una visión una panorámica clara y precisa de la situación del mercado laboral en el sector agrario en el año 2007, mediante un análisis pormenorizado de cada una de las provincias que conforman el territorio.

INICIO

SUMARIO



EL EMPLEO EN EL SECTOR AGRARIO ANDALUZ

Existen multitud de fuentes estadísticas para el estudio del mercado de trabajo que pueden clasificarse formalmente en fuentes primarias (encuestas y censos) y fuentes derivadas (registros).

Las encuestas y censos constituyen la información estadística en sentido estricto, al haber sido recabada con el objetivo concreto de ampliar el conocimiento de la realidad social objeto de estudio. De ahí su denominación como fuentes primarias.

Por su parte, las fuentes derivadas nacen como consecuencia de la explotación estadística de los registros asociados a procedimientos administrativos.

Para analizar empleo vinculado al sector agrario andaluz, usaremos la principal fuente primaria para el estudio del mercado de trabajo, la Encuesta de Población Activa (EPA), y las fuentes derivadas de los siguientes procedimientos administrativos:

- Afiliación de trabajadores a la Seguridad Social
- Registro de contratos de trabajo en los Servicios Públicos de Empleo
- Inscripción de demanda de empleo en el Servicio Andaluz de Empleo

La Estadística de Afiliación de Trabajadores al Sistema de la Seguridad Social es una fuente utilizada para la medición del empleo. En este caso se consideran personas ocupadas a los

trabajadores que están dados de alta en algunos de los regímenes de la Seguridad Social por motivos laborales. Se ha de tener en cuenta que esta fuente contabiliza puestos de trabajo ocupados, por lo que una persona puede estar incluida dos veces si tiene dos trabajos.

Respecto a los contratos de trabajo, las empresas tienen la obligación de registrar todos los contratos que realizan por cuenta ajena en los servicios públicos de empleo. Las estadísticas basadas en los contratos registrados se utilizan para medir los procesos de acceso o entrada al empleo por cuenta ajena.

Por último, las estadísticas derivadas de los registros de demanda de empleo en los servicios públicos de empleo, y más concretamente la estadística de Paro Registrado, sirven para medir el desempleo. El principal motivo para utilizar esta fuente de información es que permite medir el desempleo a nivel municipal, ámbito geográfico para el que la Encuesta de Población Activa no proporciona resultados.

El sector objeto de estudio será el sector agrario andaluz, entendiendo como tal la Agricultura, ganadería, caza y actividades de los servicios relacionadas con las mismas y la Selvicultura y Explotación forestal (códigos 01 y 02 de la CNAE2009, respectivamente), actividades objeto de inclusión en el Régimen Especial Agrario de la Seguridad Social.

2. EL EMPLEO EN EL SECTOR AGRARIO ANDALUZ

2.1 EL EMPLEO EN EL SECTOR AGRARIO ANDALUZ SEGÚN LA EPA

2.2 EL EMPLEO EN EL SECTOR AGRARIO ANDALUZ SEGÚN LA AFILIACIÓN DE TRABAJADORES AL SISTEMA DE SEGURIDAD SOCIAL

2.3 EL EMPLEO EN EL SECTOR AGRARIO ANDALUZ SEGÚN LA AFILIACIÓN DE TRABAJADORES AL SISTEMA DE SEGURIDAD SOCIAL

2.3.1 CONTRATACIÓN REGISTRADA EN EL SECTOR AGRARIO ANDALUZ

2.3.2 PARO REGISTRADO EN EL SECTOR AGRARIO ANDALUZ

2. EL EMPLEO EN EL SECTOR AGRARIO ANDALUZ

2.1 EL EMPLEO EN EL SECTOR AGRARIO ANDALUZ SEGÚN EPA

Desde el punto de vista temporal, la información procedente de la Encuesta de Población Activa (EPA) analizada en este apartado está referida al año 2009.

En cuanto a la delimitación del sector agrario en esta fuente, los datos estimados por la EPA se encuentran agregados a nivel de sección de actividad económica de la CNAE 2009. Por esta razón, el presente apartado hará referencia a las actividades agrupadas en la sección A, Agricultura, ganadería, silvicultura y pesca, de la CNAE 2009, lo que implica la inclusión de la Pesca junto con las actividades propias del sector Agrario.

Según la Encuesta de Población Activa, el número de personas trabajadoras—población ocupada—en actividades de Agricultura, ganadería, silvicultura y pesca en Andalucía durante 2009 se cifra en unas 217.392 personas.

En consecuencia, la Agricultura, ganadería, silvicultura y pesca representa un 7,44% del empleo en nuestra Comunidad Autónoma, lo que sitúa al sector en sexto lugar en cuanto a volumen de trabajadores, precedido por el Comercio, la Construcción, la Administración Pública, la Industria manufacturera y la Hostelería.

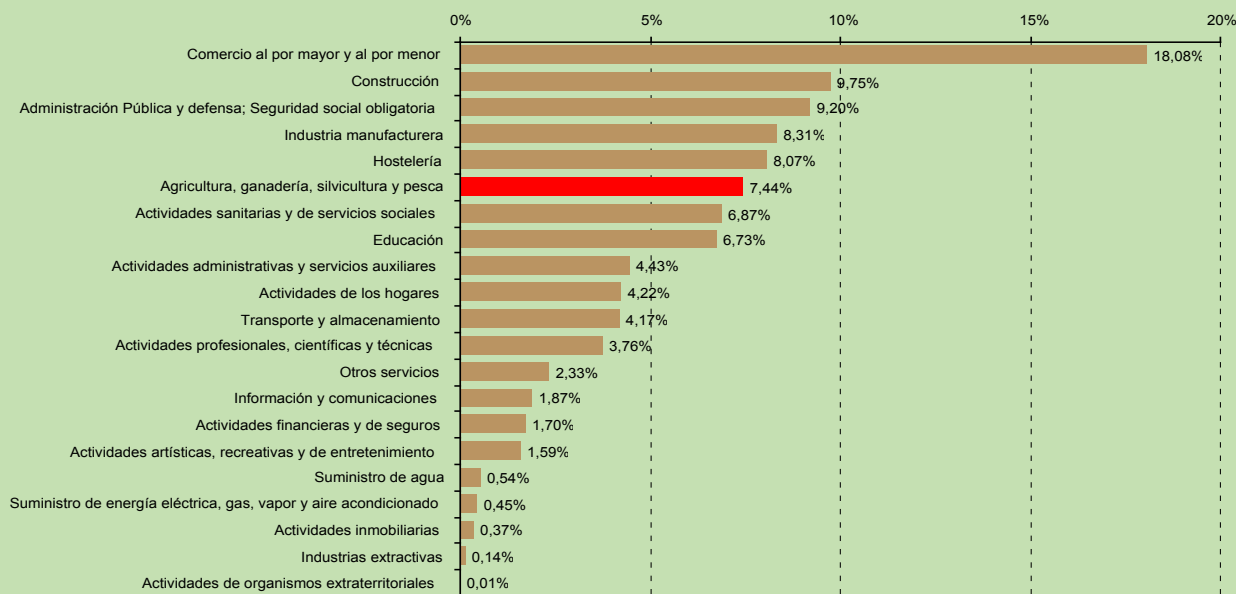

Población ocupada por sección de actividad económica (CNAE09). Año 2009.

2. EL EMPLEO EN EL SECTOR AGRARIO ANDALUZ

2.1 EL EMPLEO EN EL SECTOR AGRARIO ANDALUZ SEGÚN EPA

Por género, predominan los hombres trabajadores, que representan el 72,3% del empleo en este sector.

Se puede decir que la Agricultura, ganadería, silvicultura y pesca es una actividad fuertemente masculinizada, ya que más del 70% de los trabajadores de este sector son hombres.

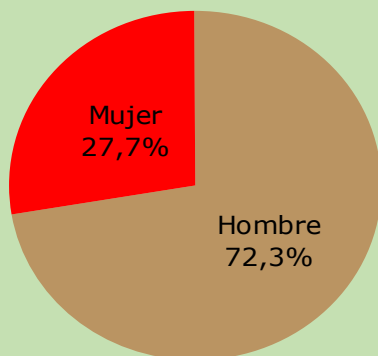

Distribución de la población ocupada en la sección de actividad económica Agricultura, ganadería, silvicultura y pesca por género. Año 2009.

Fuente: Encuesta de Población Activa. INE

La Encuesta de Población Activa proporciona información sobre la situación laboral de las personas ocupadas o trabajadores. En concreto, distingue entre trabajadores asalariados o por cuenta ajena y trabajadores por cuenta propia.

Según esta encuesta, la tasa de salarización, o porcentaje de trabajadores por cuenta ajena, se cifra en un 72,38% en la Agricultura, ganadería, silvicultura y pesca, inferior al 81,73% de referencia para la población ocupada en Andalucía.

En consecuencia, se observa un importante espíritu emprendedor en la Agricultura, ganadería, silvicultura y pesca, ya que el peso de los trabajadores por cuenta propia en esta sección de actividad económica (27,62%) supera el valor de referencia para el mercado de trabajo andaluz (18,27%).

2. EL EMPLEO EN EL SECTOR AGRARIO ANDALUZ

2.1 EL EMPLEO EN EL SECTOR AGRARIO ANDALUZ SEGÚN EPA

En comparación con el resto de actividades económicas, y atendiendo al peso de los trabajadores por cuenta propia, la Agricultura, ganadería, silvicultura y pesca ocupa el sexto lugar. Las Actividades de Organismos Extraterritoriales, las Actividades inmobiliarias, el epígrafe de la CNAE09 Otros servicios (que incluye, entre

otras, las actividades de reparación, peluquerías, tintorerías y actividades de mantenimiento físico), las Actividades profesionales, científicas y técnicas, el Comercio y reparación de vehículos son las actividades económicas en las que el trabajo por cuenta propia tiene un mayor peso que el sector que nos ocupa en el mercado de trabajo andaluz.

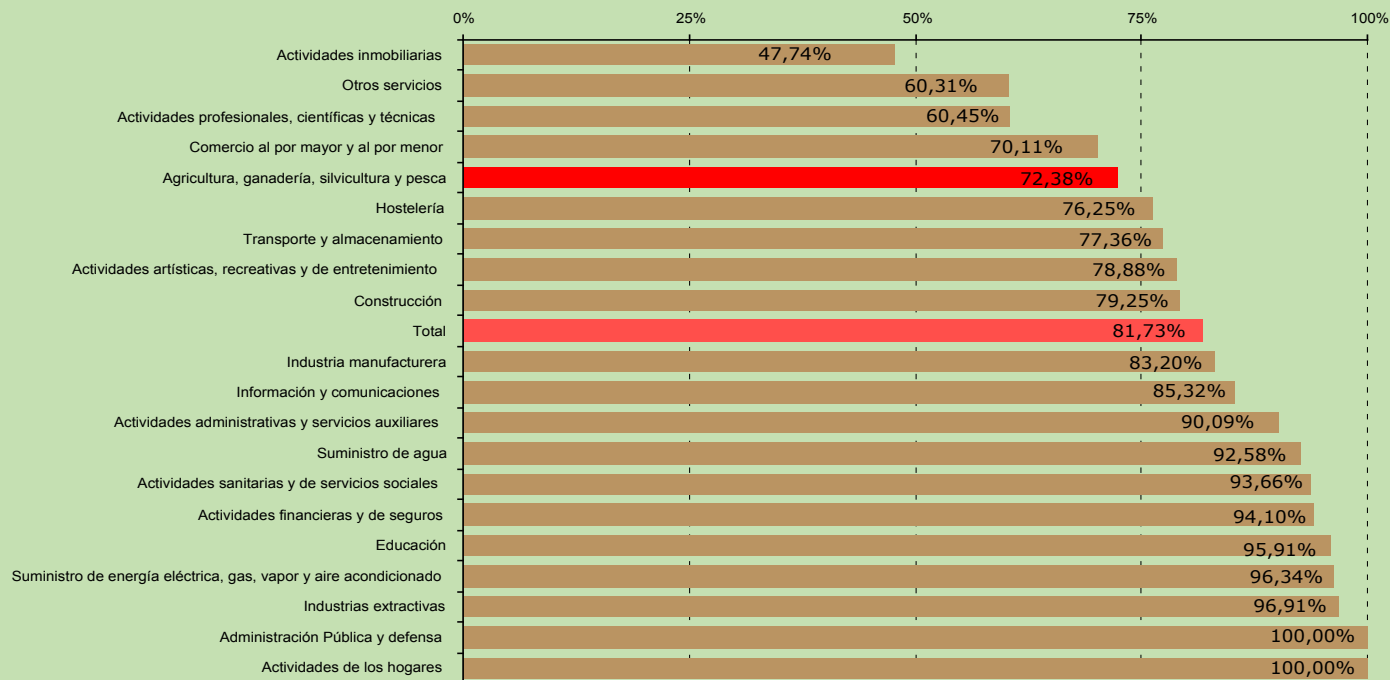

Tasas de salarización por sección de actividad económica (CNAE09). Año 2009.

Fuente: Encuesta de Población Activa. INE

2. EL EMPLEO EN EL SECTOR AGRARIO ANDALUZ

2.1 EL EMPLEO EN EL SECTOR AGRARIO ANDALUZ SEGÚN EPA

Así, de la variación de la población ocupada entre 2008 y 2009 se puede concluir que durante el año 2009, año en el que el mercado de trabajo está siendo el principal afectado por la crisis económico-financiera internacional que atravesamos, se han destruido unos 5.177 empleos en el sector de la Agricultura, ganadería, silvicultura y pesca en Andalucía.

A pesar de la caída del empleo, ésta ha sido menos intensa en el sector estudiado (-2,33%) que en el mercado de trabajo andaluz (-7,19%).

La Agricultura, ganadería, silvicultura y pesca es la séptima sección de actividad económica en la que el empleo muestra una mejor evolución durante el año 2009 en nuestra Comunidad Autónoma.

La preceden las Actividades Sanitarias y de Servicios Sociales, las Actividades profesionales, científicas y técnicas, la Educación y el grupo "Otros Servicios", actividades en las que se ha creado empleo en 2009; así como el Transporte y almacenamiento y la rama de la Información y comunicaciones en las que se observan caídas menos intensas de la población ocupada.



2. EL EMPLEO EN EL SECTOR AGRARIO ANDALUZ

2.1 EL EMPLEO EN EL SECTOR AGRARIO ANDALUZ SEGÚN EPA

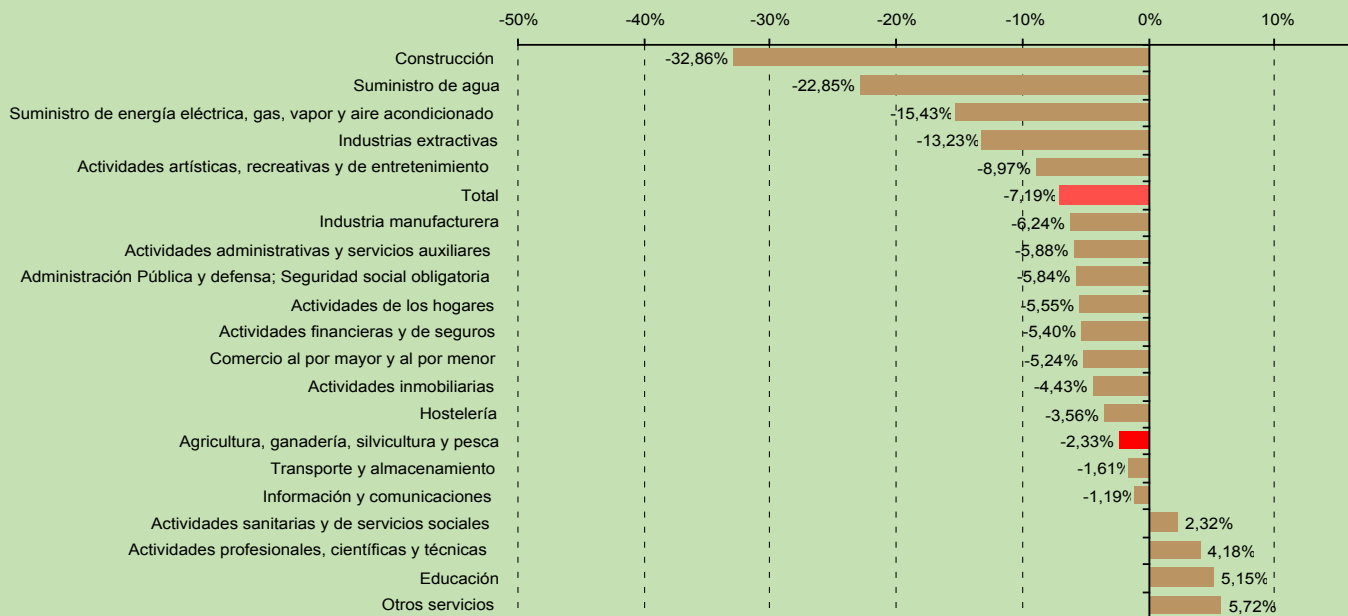

Variación de la población ocupada por sección de actividad económica (CNAE09). 2008-2009.

Fuente: Encuesta de Población Activa. INE

2. EL EMPLEO EN EL SECTOR AGRARIO ANDALUZ

2.1 EL EMPLEO EN EL SECTOR AGRARIO ANDALUZ SEGÚN LA AFILIACIÓN DE TRABAJADORES AL SISTEMA DE LA SEGURIDAD SOCIAL

El número de trabajadores afiliados en alta laboral a la Seguridad Social se utiliza en el estudio del mercado de trabajo como un indicador del volumen de empleo. No obstante, se ha de tener en cuenta que no todas las personas que trabajan cotizan a la Seguridad Social y que las estadísticas derivadas de este registro administrativo contabilizan puestos de trabajo ocupados, por lo que una persona puede estar incluida dos veces si tiene dos trabajos.

El nivel contributivo del sistema español de la Seguridad Social se organiza en los siguientes regímenes, en los que se integran aquellas personas que, ejerciendo una actividad profesional, están incluidos en su campo de aplicación:

- El Régimen General, compuesto por los trabajadores por cuenta ajena de la industria y los servicios.
- Los Regímenes Especiales, establecidos en aquellas actividades en que por su naturaleza, sus peculiares condiciones de tiempo y lugar o por la índole de sus procesos productivos, se hiciera preciso para la adecuada aplicación de los beneficios de la Seguridad Social:

-Régimen Especial de los Trabajadores por Cuenta Propia o Autónomos
Incluye con carácter general a los trabajadores mayores de 18 años que, de forma habitual, personal y directa, realizan una actividad económica a título lucrativo,

sin sujeción a contrato de trabajo y aunque utilicen el servicio remunerado de otras personas.

-Régimen Especial Agrario
Incluye a los trabajadores por cuenta ajena, mayores de 16 años, que de forma habitual y como medio fundamental de vida realicen labores agrícolas, forestales o pecuarias.

-Régimen Especial de los Trabajadores del Mar
Comprende tanto a los trabajadores por cuenta ajena como por cuenta propia que se dedican a la realización de actividades marítimo pesqueras.

-Régimen Especial de la Minería del Carbón
Establecido para trabajadores por cuenta ajena que prestan sus servicios en empresas que desarrollan actividades relacionadas con la minería del carbón: extracción a cielo abierto o en minas subterráneas, fabricación de aglomerados, hornos de producción, transporte fluvial y otros.

-Régimen Especial de Empleados del Hogar
Para trabajadores por cuenta ajena que desarrollan labores exclusivamente domésticas, para uno o varias familias, dentro del ámbito del hogar familiar.

2. EL EMPLEO EN EL SECTOR AGRARIO ANDALUZ

2.1 EL EMPLEO EN EL SECTOR AGRARIO ANDALUZ SEGÚN LA AFILIACIÓN DE TRABAJADORES AL SISTEMA DE LA SEGURIDAD SOCIAL

Teniendo en cuenta los campos de aplicación de los distintos Regímenes en los que se organiza el sistema de la Seguridad Social y para delimitar el sector objeto de estudio, en este apartado se consideran exclusivamente los trabajadores afiliados en alta laboral en el Régimen Especial Agrario.

Realizadas estas aclaraciones, se tiene que Andalucía es la Comunidad Autónoma con mayor número de trabajadores afiliados en alta laboral al Régimen Especial Agrario de la Seguridad Social (en adelante REASS), con el 59,68% de los trabajadores afiliados en alta laboral a este Régimen Especial en el ámbito nacional.

La media anual de 478.453 trabajadores andaluces afiliados al REASS durante 2009 supone un 16,37% del total de trabajadores afiliados al Sistema de la Seguridad Social en nuestra Comunidad Autónoma (Anexo 1).

| | Media anual REASS 2009 | Media anual total Sistema | Representación REASS en la afiliación total | Distribución afiliados REASS por provincia | Variación absoluta respecto a 2008 | Variación relativa respecto a 2008 |
|-----------|------------------------|---------------------------|---|--|------------------------------------|------------------------------------|
| ALMERÍA | 42.033 | 255.305 | 16,46% | 8,79% | 2.886 | 7,37% |
| CÁDIZ | 31.982 | 365.636 | 8,75% | 6,68% | -122 | -0,38% |
| CÓRDOBA | 72.460 | 292.898 | 24,74% | 15,14% | 3.335 | 4,82% |
| GRANADA | 58.627 | 314.557 | 18,64% | 12,25% | 20 | 0,03% |
| HUELVA | 61.701 | 206.073 | 29,94% | 12,90% | 7.048 | 12,90% |
| JAÉN | 67.883 | 239.114 | 28,39% | 14,19% | 5.955 | 9,62% |
| MÁLAGA | 36.825 | 535.259 | 6,88% | 7,70% | 111 | 0,30% |
| SEVILLA | 106.942 | 713.839 | 14,98% | 22,35% | 1.757 | 1,67% |
| ANDALUCÍA | 478.453 | 2.922.682 | 16,37% | 100% | 20.989 | 4,59% |

Evolución de la afiliación al REASS por provincia. 2008 - 2009.

Fuente: Secretaría de Estado de la Seguridad Social

2. EL EMPLEO EN EL SECTOR AGRARIO ANDALUZ

2.1 EL EMPLEO EN EL SECTOR AGRARIO ANDALUZ SEGÚN LA AFILIACIÓN DE TRABAJADORES AL SISTEMA DE LA SEGURIDAD SOCIAL

Según la distribución territorial, Sevilla concentra el 22,35% del total de trabajadores afiliados al REASS en Andalucía. En el extremo contrario se encuentran Cádiz y Málaga con un 6,68% y un 7,70% de los trabajadores afiliados al REASS en Andalucía, respectivamente.

Huelva y Jaén son las provincias andaluzas en las que el REASS tiene mayor peso en la afiliación al Sistema de la Seguridad Social. Así, en Huelva, tres de cada diez trabajadores afiliados en alta laboral a la Seguridad Social cotizan al REASS. En Jaén este porcentaje se cifra en el 28,39%. En el extremo opuesto, Cádiz y Málaga, en las que los trabajadores afiliados al REASS representan el 8,75% y el 6,88% en el total de trabajadores afiliados a al Seguridad Social en la provincia, respectivamente.

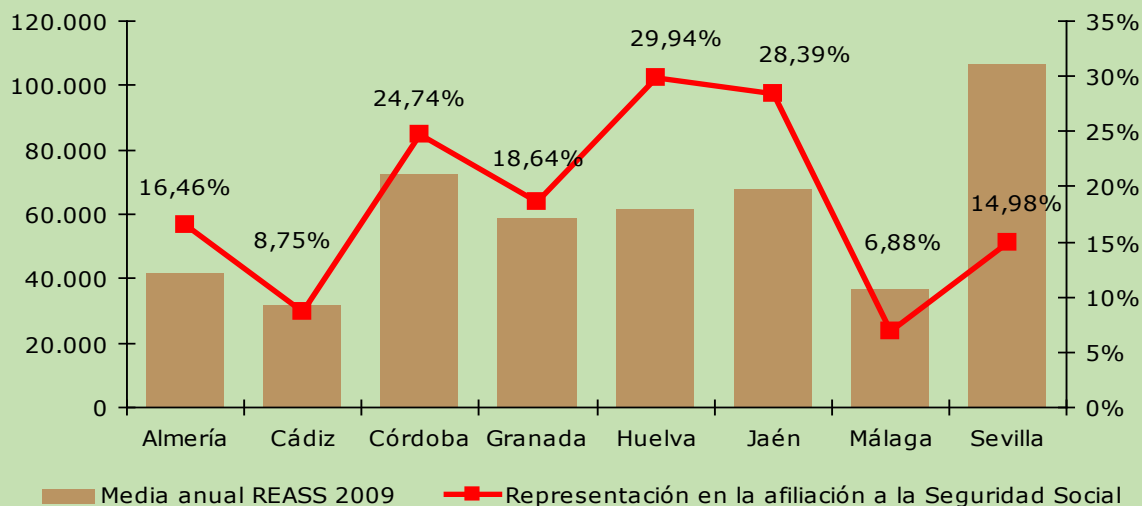

Trabajadores afiliados al REASS y porcentaje sobre el total de afiliados en alta laboral a la Seguridad Social por provincias. 2009.

Fuente: Secretaría de Estado de la Seguridad Social

2. EL EMPLEO EN EL SECTOR AGRARIO ANDALUZ

2.1 EL EMPLEO EN EL SECTOR AGRARIO ANDALUZ SEGÚN LA AFILIACIÓN DE TRABAJADORES AL SISTEMA DE LA SEGURIDAD SOCIAL

Analizando la evolución interanual, a pesar de que en nuestra Comunidad Autónoma desciende el número de trabajadores afiliados en alta laboral al Sistema de la Seguridad Social, el número de trabajadores afiliados al REASS en Andalucía ha crecido un 4,59% en el último año.

Por provincias, esta subida ha sido incluso superior en Almería (7,37%), Córdoba (4,82%), Huelva (12,90%) y Jaén (9,62%). En Sevilla, aunque aumenta la afiliación al REASS (1,67%), lo hace por debajo del valor de referencia para Andalucía. En el resto de las provincias andaluzas se puede afirmar que la afiliación a este Régimen Especial permanece estable respecto al año anterior, ya que se observan variaciones del -0,38% en Cádiz, del 0,03% en Granada y del 0,30% en Málaga.

El peso de los trabajadores procedentes de otros países en la afiliación al REASS confirma la importancia de las personas extranjeras en el sector agrario andaluz. En concreto, los trabajadores extranjeros suponen el 16,34% del total de afiliados al REASS en nuestra Comunidad Autónoma, duplicando el 7,44% que representan las personas extranjeras en el total de trabajadores afiliados al Sistema de la Seguridad Social en Andalucía.

En diciembre de 2009, el número de trabajadores extranjeros afiliados al REASS en Andalucía se cifra en 78.185 personas, lo que supone que tres de cada diez personas extranjeras afiliadas a este Régimen Especial en España trabajan en el sector agrario andaluz.

2. EL EMPLEO EN EL SECTOR AGRARIO ANDALUZ

2.1 EL EMPLEO EN EL SECTOR AGRARIO ANDALUZ SEGÚN LA AFILIACIÓN DE TRABAJADORES AL SISTEMA DE LA SEGURIDAD SOCIAL

| | Trabajadores extranjeros afiliados al REASS | Distribución por CCAA | Variación interanual |
|----------------|---|-----------------------|----------------------|
| ANDALUCIA | 78.185 | 30,14% | 37,61% |
| ARAGON | 9.721 | 3,75% | 36,75% |
| ASTURIAS | 451 | 0,17% | 39,12% |
| C.VALENCIANA | 43.986 | 16,95% | 68,04% |
| CANARIAS | 3.227 | 1,24% | 18,00% |
| CANTABRIA | 393 | 0,15% | 52,78% |
| CASTILLA-LEON | 26.527 | 10,23% | 355,23% |
| CAST-LA MANCHA | 7.672 | 2,96% | -48,16% |
| CATALUÑA | 19.012 | 7,33% | 34,30% |
| EXTREMADURA | 6.989 | 2,69% | 74,81% |
| GALICIA | 1.429 | 0,55% | 12,78% |
| I. BALEARES | 1.704 | 0,66% | 22,13% |
| LA RIOJA | 4.685 | 1,81% | 48,52% |
| MADRID | 3.771 | 1,45% | 77,77% |
| MURCIA | 45.150 | 17,40% | 15,81% |
| NAVARRA | 3.524 | 1,36% | 26,49% |
| PAIS VASCO | 2.993 | 1,15% | 62,09% |
| TOTAL | 259.429 | 100% | 41,18% |

Trabajadores extranjeros afiliados al REASS por Comunidad Autónoma. Diciembre 2009.

Fuente: Secretaría de Estado de la Seguridad Social

2. EL EMPLEO EN EL SECTOR AGRARIO ANDALUZ

2.1 EL EMPLEO EN EL SECTOR AGRARIO ANDALUZ SEGÚN LA AFILIACIÓN DE TRABAJADORES AL SISTEMA DE LA SEGURIDAD SOCIAL

Atendiendo a la distribución en el territorio, la mayoría de trabajadores extranjeros afiliados al REASS residen en Almería, provincia que concentra el 34,88% de los trabajadores extranjeros afiliados a este Régimen en nuestra Comunidad Autónoma. Huelva, con el 29,48% de los afiliados, es la segunda provincia que mayor volumen de trabajadores extranjeros reúne.

Son precisamente Almería y Huelva las provincias andaluzas en las que las personas extranjeras tienen mayor representación entre los trabajadores afiliados al REASS con pesos del 64,88% y del 37,36%, respectivamente.

| | Trabajadores extranjeros afiliados al REASS | Distribución por provincias | Variación interanual | Representación trabajadores extranjeros en REASS | Representación trabajadores extranjeros en SS |
|-----------|---|-----------------------------|----------------------|--|---|
| ALMERÍA | 27.271 | 34,88% | 27,52% | 64,88% | 19,55% |
| CÁDIZ | 710 | 0,91% | 40,70% | 2,22% | 2,93% |
| CÓRDOBA | 6.488 | 8,30% | 125,44% | 8,95% | 3,97% |
| GRANADA | 5.683 | 7,27% | 32,14% | 9,69% | 5,97% |
| HUELVA | 23.052 | 29,48% | 15,93% | 37,36% | 13,94% |
| JAÉN | 5.087 | 6,51% | 75,03% | 7,49% | 3,81% |
| MÁLAGA | 3.232 | 4,13% | 78,88% | 8,78% | 10,79% |
| SEVILLA | 6.661 | 8,52% | 111,64% | 6,23% | 4,31% |
| ANDALUCÍA | 78.185 | 100% | 37,61% | 16,34% | 7,44% |

Distribución de los trabajadores extranjeros afiliados al REASS por provincia. Andalucía Diciembre 2009.

Fuente: Secretaría de Estado de la Seguridad Social

2. EL EMPLEO EN EL SECTOR AGRARIO ANDALUZ

2.1 EL EMPLEO EN EL SECTOR AGRARIO ANDALUZ SEGÚN LA AFILIACIÓN DE TRABAJADORES AL SISTEMA DE LA SEGURIDAD SOCIAL

Asimismo, en Córdoba, Granada, Jaén y Sevilla se observan mayores pesos de los trabajadores extranjeros en el sector agrario que en el mercado de trabajo de dichas provincias.

Por nacionalidad, aunque el 55,73% de los trabajadores extranjeros afiliados al REASS en Andalucía proceden de países no comunitarios, Rumania es el país de origen de la mayoría de las personas extranjeras que trabajan en el sector agrario andaluz (el 31,50% de las personas extranjeras afiliadas). Marruecos es el segundo país de procedencia con el 28,65% de trabajadores afiliados al REASS en Andalucía. Otros países de origen destacados son Ecuador, Bulgaria, Portugal, Bolivia y Polonia con el 9,89%, el 4,72%, el 2,62%, el 2,57% y el 2,14% de la afiliación, respectivamente (Anexo 2).

El incremento de la afiliación ha sido más intenso entre los trabajadores extranjeros, ya que la afiliación al REASS en este colectivo crece en un 37,61%, muy por encima del 4,59% en el que aumenta la afiliación al Régimen respecto a 2008 en nuestra Comunidad Autónoma.

La afiliación de trabajadores extranjeros al REASS crece respecto al año anterior en todas las provincias andaluzas, siendo Córdoba y Sevilla las que registran los mayores aumentos, provincias en las que incluso se ha duplicado el número de trabajadores extranjeros afiliados al REASS. Por el contrario, Huelva registra el menor crecimiento interanual, un 15,93%.

- 2. EL EMPLEO EN EL SECTOR AGRARIO ANDALUZ
- 2.3 EL EMPLEO EN EL SECTOR AGRARIO ANDALUZ SEGÚN LAS ESTADÍSTICAS ADMINISTRATIVAS DEL SERVICIO ANDALUZ DE EMPLEO

Para analizar empleo vinculado al sector agrario andaluz, se utilizan en este apartado las estadísticas derivadas de los siguientes procedimientos administrativos del Servicio Andaluz de Empleo:

- Registro de contratos de trabajo en los Servicios Públicos de Empleo
- Inscripción de demanda de empleo en el Servicio Andaluz de Empleo

2.3.1 CONTRATACIÓN REGISTRADA EN EL SECTOR AGRARIO ANDALUZ

2.3.2 PARO REGISTRADO EN EL SECTOR AGRARIO ANDALUZ

- 2. EL EMPLEO EN EL SECTOR AGRARIO ANDALUZ
- 2.3 EL EMPLEO EN EL SECTOR AGRARIO ANDALUZ SEGÚN LAS ESTADÍSTICAS ADMINISTRATIVAS DEL SERVICIO ANDALUZ DE EMPLEO
- 2.3.1 CONTRATACIÓN REGISTRADA EN EL SECTOR AGRARIO ANDALUZ

Las estadísticas basadas en la contratación registrada presentes en este apartado permiten medir los procesos de acceso o entrada al empleo por cuenta ajena en el sector agrario andaluz.

Para la delimitación del sector, atendemos a la actividad económica del empleador informada en el registro del contrato a dos dígitos de la CNAE 2009. En concreto, se consideran las actividades agrupadas en las divisiones Agricultura, ganadería, caza y servicios relacionados con las mismas y Selvicultura y Explotación forestal, al ser éstas las actividades objeto de inclusión en el Regimen Especial Agrario de la Seguridad Social.

Respecto al ámbito geográfico, se considera el municipio del puesto de trabajo que consta en el contrato, teniéndose en cuenta únicamente los municipios andaluces.

Teniendo en cuenta el ámbito temporal, se contabilizan los contratos registrados entre el 1 de enero y el 31 de diciembre de 2009.

Realizadas estas aclaraciones, se puede afirmar que el sector agrario andaluz ha supuesto un peso del 31,16% en la contratación registrada en Andalucía durante 2009, con 1.083.805 contratos registrados.

En cuanto a la rotación contractual, o número medio de contratos realizados a cada trabajador durante 2009, el 53,59% de las personas que han sido contratadas en el sector Agrario lo han sido al menos dos veces a lo largo de 2009.

- 2. EL EMPLEO EN EL SECTOR AGRARIO ANDALUZ
- 2.3 EL EMPLEO EN EL SECTOR AGRARIO ANDALUZ SEGÚN LAS ESTADÍSTICAS ADMINISTRATIVAS DEL SERVICIO ANDALUZ DE EMPLEO
- 2.3.1 CONTRATACIÓN REGISTRADA EN EL SECTOR AGRARIO ANDALUZ

Características de las personas contratadas

Los registros administrativos de contratos contienen, para cada contrato, información sobre la edad, el género, el nivel de estudios y la nacionalidad de la persona contratada. Analizamos a continuación estas características para los trabajadores contratados en el sector agrario andaluz a lo largo de 2009.

Por género, el 55,27% de los contratos registrados en 2009 en el sector agrario andaluz corresponden a hombres.

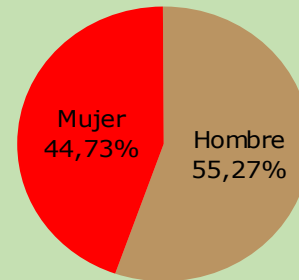

Distribución de los contratos agrarios registrados en Andalucía por género. Año 2009.

Fuente: Observatorio Argos. Servicio Andaluz de Empleo

2. EL EMPLEO EN EL SECTOR AGRARIO ANDALUZ

2.3 EL EMPLEO EN EL SECTOR AGRARIO ANDALUZ SEGÚN LAS ESTADÍSTICAS ADMINISTRATIVAS DEL SERVICIO ANDALUZ DE EMPLEO

2.3.1 CONTRATACIÓN REGISTRADA EN EL SECTOR AGRARIO ANDALUZ

Por grupo de edad, destacan los tramos quinquenales distinguidos entre los 35 y los 44 años, que concentran casi el 30% de los contratos registrados a trabajadores agrarios.

Analizando los contratos registrados a jóvenes menores de 30 años y a mayores de 45 años como colectivos de interés para el empleo en Andalucía, se tiene que el 26,24% de los contratos del sector agrario han correspondido a personas menores de 30 años y que los contratos registrados a trabajadores mayores de 45 años representan el 30,80% en el sector agrario. (Anexo 3)

Los jóvenes están subrepresentados en la contratación registrada en el sector agrario andaluz. La proporción de contratos registrados en 2009 a menores de 30 años para todos los sectores de actividad económica ha sido del 37,55%, once puntos porcentuales por encima del 26,24% que representan los contratos a este colectivo en el sector agrario.

Por el contrario, los trabajadores mayores de 45 años están sobre representados en la contratación agraria. El peso de los contratos registrados a este colectivo en el sector agrario supera en diez puntos porcentuales la proporción de contratos a trabajadores mayores de 45 años en el mercado laboral andaluz (20,97%).

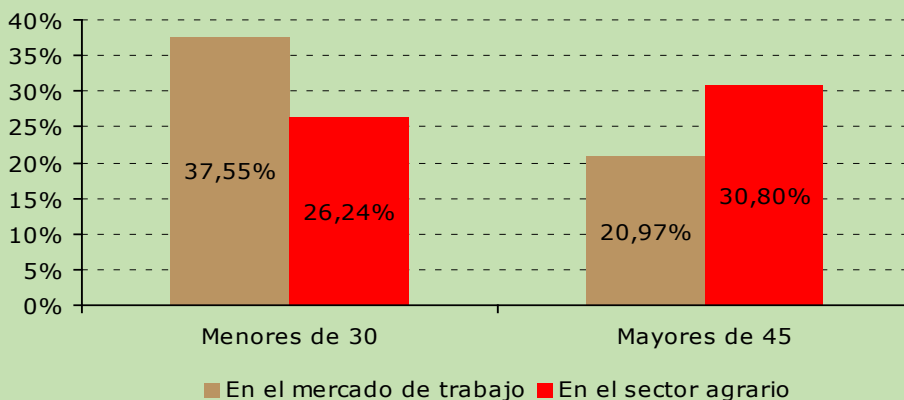

Representación de los contratos registrados a menores de 30 años y a mayores de 45 años en el mercado de trabajo y en el sector agrario. Andalucía. Año 2009.

Fuente: Observatorio Argos. Servicio Andaluz de Empleo

| | |
|-------|--|
| 2. | EL EMPLEO EN EL SECTOR AGRARIO ANDALUZ |
| 2.3 | EL EMPLEO EN EL SECTOR AGRARIO ANDALUZ SEGÚN LAS ESTADÍSTICAS ADMINISTRATIVAS DEL SERVICIO ANDALUZ DE EMPLEO |
| 2.3.1 | CONTRATACIÓN REGISTRADA EN EL SECTOR AGRARIO ANDALUZ |

Analizando el nivel formativo que consta en los contratos de trabajo registrados por empleadores agrarios, se observa una menor cualificación de los trabajadores contratados en este sector.

Así, los contratos a trabajadores que no han estudiado o que no han obtenido el título de graduado escolar representan un 42,21% en el mercado de trabajo andaluz, ascendiendo al 68,42% en el sector agrario. Del mismo modo, los contratos registrados a trabajadores que continuaron su formación reglada tras cursar la Enseñanza Obligatoria representan un 21,54% en el mercado de trabajo andaluz, frente a apenas 5% en el sector agrario. (Anexo 4)

Según la nacionalidad de la persona contratada, el 80,37% de los contratos registrados corresponden a trabajadores españoles, el 10,9% a personas procedentes de países no pertenecientes a la Unión Europea y el 8,73% restante a países comunitarios. Así pues, el peso de los contratos a personas trabajadoras extranjeras en el sector agrario se sitúa en el 19,63%. Dicho valor es superior al peso que tienen los contratos registrados a personas extranjeras en el total de contratos registrados en Andalucía (12,41%). (Anexo 5)

| | Hombre | Mujer | Ambos géneros |
|----------------|----------------|----------------|------------------|
| Español | 459.869 | 411.178 | 871.047 |
| Comunitario | 46.472 | 48.113 | 94.585 |
| No Comunitario | 92.675 | 25.498 | 118.173 |
| Total | 599.016 | 484.789 | 1.083.805 |

Distribución de los contratos agrarios registrados en Andalucía por género y procedencia del trabajador. Año 2009.

Fuente: Observatorio Argos. Servicio Andaluz de Empleo

2. EL EMPLEO EN EL SECTOR AGRARIO ANDALUZ

2.3 EL EMPLEO EN EL SECTOR AGRARIO ANDALUZ SEGÚN LAS ESTADÍSTICAS ADMINISTRATIVAS DEL SERVICIO ANDALUZ DE EMPLEO

2.3.1 CONTRATACIÓN REGISTRADA EN EL SECTOR AGRARIO ANDALUZ

Por género y nacionalidad, el 34,60% de las personas extranjeras contratadas en el sector agrario andaluz han sido mujeres, proporción inferior al 44,73% que representa el total de mujeres contratadas en Andalucía en este sector.

Por grupo de edad y nacionalidad, la proporción de contratos a personas trabajadoras extranjeras en el sector agrario andaluz presenta una relación en forma de U invertida en relación con la edad de las personas contratadas. En efecto, si se desagrega la proporción de contratos a personas trabajadoras extranjeras por grupos de edad, se aprecia que para los primeros tramos de edad la proporción es creciente, alcanzándose el máximo en el caso de las personas trabajadoras de entre 30 y 34 años (33,03%) y decreciendo posteriormente hasta el 1,92% que representan las personas extranjeras entre los trabajadores agrarios de 60 y más años.

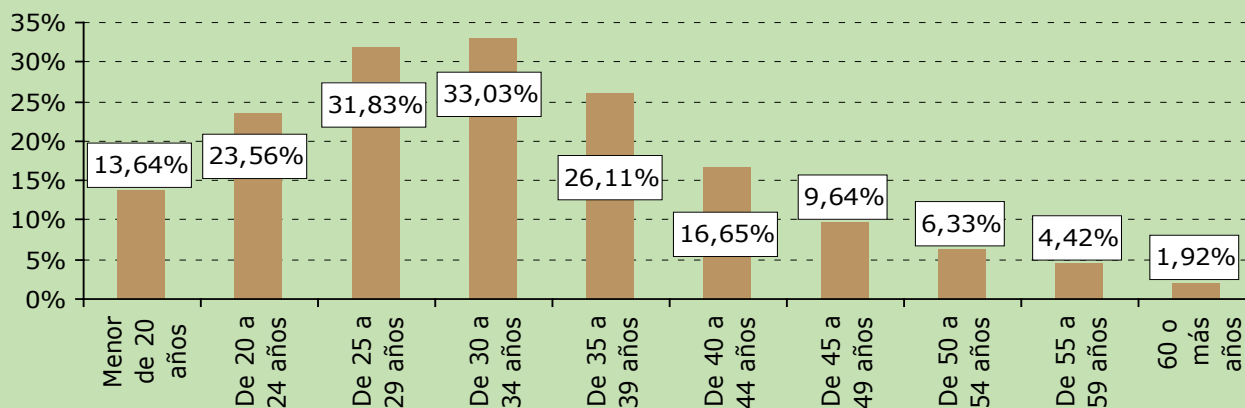

Proporción de contratos a personas trabajadoras extranjeras por grupos de edad en el sector agrario andaluz. Año 2009.

Fuente: Observatorio Argos. Servicio Andaluz de Empleo.

- 2. EL EMPLEO EN EL SECTOR AGRARIO ANDALUZ
- 2.3 EL EMPLEO EN EL SECTOR AGRARIO ANDALUZ SEGÚN LAS ESTADÍSTICAS ADMINISTRATIVAS DEL SERVICIO ANDALUZ DE EMPLEO
- 2.3.1 CONTRATACIÓN REGISTRADA EN EL SECTOR AGRARIO ANDALUZ

Atendiendo conjuntamente a la nacionalidad de la persona contratada y su nivel formativo, la cualificación de los trabajadores extranjeros contratados en el sector agrario es incluso inferior que la de los trabajadores del sector. Así, un 80,9% de las personas extranjeras contratadas en el sector no ha finalizado la Enseñanza Obligatoria, cifrándose este porcentaje en el 68,42% para el total de trabajadores contratados en el sector agrario durante 2009.

Asimismo, la mayor proporción de personas extranjeras se da entre los contratos a trabajadores sin estudios, nivel de cualificación en el que la representación de trabajadores extranjeros asciende al 33,69%. (Anexo 6)

Por último, la mayoría de los trabajadores extranjeros contratados en el sector agrario andaluz proceden de Rumanía (34,46% de los contratos a personas extranjeras en el sector), siendo Marruecos (31,34%), Malí y Polonia otras procedencias destacables. (Anexo 7)

Características de los puestos de trabajo

Básicamente, el contrato de trabajo es el acuerdo entre la empresa y la persona trabajadora en el que se detallan las condiciones en las que la persona trabajadora se compromete a realizar un determinado trabajo por cuenta de la empresa, a cambio de una retribución o sueldo.

Las características de los puestos de trabajo cubiertos que se pueden analizar gracias a la información proporcionada en el registro de los contratos son el tipo de contrato, la jornada laboral, y la ocupación o profesión a ser desempeñada.

El contrato puede realizarse por tiempo indefinido (fijo) o por una duración determinada (contrato temporal); esta duración dependerá del tipo de contrato y de lo establecido en el mismo.

Tan sólo el 0,21% de los contratos registrados en el sector agrario andaluz han sido de carácter indefinido, siendo este porcentaje inferior al porcentaje de contratos indefinidos registrados en Andalucía durante 2009 (4,43%). Por consiguiente, la temporalidad de los contratos del sector agrario es del 99,79%, por encima de la cifra de temporalidad registrada para Andalucía durante 2009, un 95,57%.

- 2. EL EMPLEO EN EL SECTOR AGRARIO ANDALUZ
- 2.3 EL EMPLEO EN EL SECTOR AGRARIO ANDALUZ SEGÚN LAS ESTADÍSTICAS ADMINISTRATIVAS DEL SERVICIO ANDALUZ DE EMPLEO
- 2.3.1 CONTRATACIÓN REGISTRADA EN EL SECTOR AGRARIO ANDALUZ

Respecto al tipo de contrato de trabajo, éste se establece según las necesidades de la empresa y la causa de la contratación registrada. Entre los tipos de contratos en vigor, la modalidad contractual más utilizada en el sector agrario es la Eventual por circunstancias de la producción tiempo completo (56,46%), seguida del contrato por Obra servicio tiempo completo (42,44%). (Anexo 8)

La jornada laboral, o las horas de trabajo ordinarias a realizar por el trabajador diaria, semanal, mensual o anualmente, es otra de las condiciones que se pactan en el contrato de trabajo. Se distingue entre jornada completa (la ordinaria laboral de la empresa) y jornada parcial (la inferior a la habitual en la empresa).

En el sector agrario, el 99,08% de los contratos registrados a 2009 lo son a jornada completa, por debajo del 77,23%, que representan los contratos a jornada completa en el mercado de trabajo andaluz.

En cuanto a las profesiones para las que se contrata a los trabajadores, el Grupo Primario de Ocupación en el que se han registrado más contratos a lo largo de 2009 ha sido el de Peones agrícolas con el 70,36% de la contratación registrada en el sector agrario andaluz. El segundo Grupo Primario según volumen de contratación registrada han sido el de los Trabajadores cualificados por cuenta ajena en actividades agrícolas, excepto en huertas, viveros y jardines con el 22,03% de los contratos registrados. (Anexo 9)

Atendiendo a la procedencia de los trabajadores contratados según el puesto de trabajo a desempeñar, destaca la importancia de los trabajadores extranjeros entre los Peones agrícolas (21,16% de los contratos registrados a trabajadores extranjeros), los Peones ganaderos (19,68%) y los Trabajadores cualificados por cuenta ajena en actividades agrícolas, excepto en huertas, viveros y jardines (18,05%).

2. EL EMPLEO EN EL SECTOR AGRARIO ANDALUZ

2.3 EL EMPLEO EN EL SECTOR AGRARIO ANDALUZ SEGÚN LAS ESTADÍSTICAS ADMINISTRATIVAS DEL SERVICIO ANDALUZ DE EMPLEO

2.3.1 CONTRATACIÓN REGISTRADA EN EL SECTOR AGRARIO ANDALUZ

| CNO-94 | Grupo Primario de Ocupación | Contratos agrarios a personas extranjeras | % contratos agrarios a personas extranjeras | Total contratos agrarios | Peso de los contratos a trabajadores extranjeros en la ocupación |
|--------|--|---|---|--------------------------|--|
| 941 | Peones agrícolas | 161.370 | 75,85% | 762.589 | 21% |
| 942 | Peones ganaderos | 448 | 0,21% | 2.276 | 20% |
| 6021 | Trabajadores cualificados por cuenta ajena en actividades agrícolas, excepto en huertas, viveros y jardines | 43.104 | 20,26% | 238.748 | 18% |
| 922 | Vigilantes, guardianes y asimilados | 153 | 0,07% | 894 | 17% |
| 6121 | Trabajadores cualificados por cuenta ajena en actividades ganaderas, incluidas las de animales de compañía y de piel valiosa | 112 | 0,05% | 720 | 16% |
| 943 | Peones agropecuarios | 2.783 | 1,31% | 18.376 | 15% |
| 970 | Peones de industrias manufactureras | 280 | 0,13% | 1.923 | 15% |
| 623 | Trabajadores cualificados por cuenta ajena en actividades agropecuarias | 1.302 | 0,61% | 9.094 | 14% |
| 6022 | Trabajadores cualificados por cuenta ajena en huertas, viveros y jardines | 824 | 0,39% | 6.879 | 12% |
| 944 | Peones forestales | 478 | 0,22% | 5.926 | 8% |
| 6241 | Taladores, tronzadores y otros trabajadores forestales | 587 | 0,28% | 9.121 | 6% |
| 853 | Operadores de maquinaria agrícola móvil | 593 | 0,28% | 17.489 | 3% |
| - | Resto de ocupaciones | 724 | 0,34% | 11.384 | 6% |

Distribución de la contratación registrada en el sector agrario andaluz por Grupo Primario de Ocupación. Contratos registrados a trabajadores extranjeros y contratación total. Año 2009. Fuente: Observatorio Argos. Servicio Andaluz de Empleo.

2. EL EMPLEO EN EL SECTOR AGRARIO ANDALUZ

2.3 EL EMPLEO EN EL SECTOR AGRARIO ANDALUZ SEGÚN LAS ESTADÍSTICAS ADMINISTRATIVAS DEL SERVICIO ANDALUZ DE EMPLEO

2.3.1 CONTRATACIÓN REGISTRADA EN EL SECTOR AGRARIO ANDALUZ

Localización geográfica de los contratos registrados en el sector agrario andaluz

Durante el año 2009, Jaén es la provincia andaluza en la que se ha registrado un mayor número de contratos en el sector agrario, con el 24,57% del total de los contratos registrados por el sector en Andalucía. Las siguientes provincias con más contratación son Córdoba y Sevilla con el 18,52% y el 18,52%, respectivamente. (Anexo 10)

Córdoba y Jaén son además las provincias en las que el sector agrario tienen más peso en la contratación provincial; representando la contratación agraria el 48,52% de los contratos registrados en Córdoba y el 61,25% de los contratos registrados en Jaén.

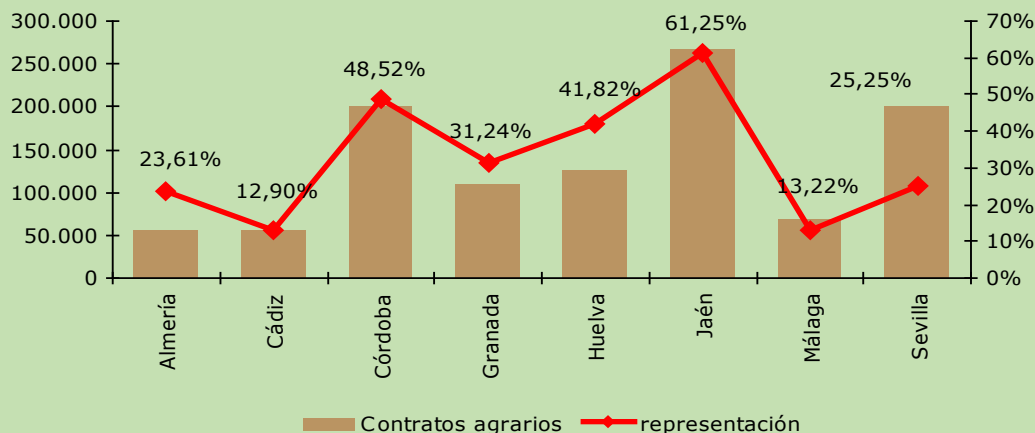

Contratación en el sector agrario y su representación en la contratación registrada por provincias. Año 2009.

Fuente: Observatorio Argos. Servicio Andaluz de Empleo.

2. EL EMPLEO EN EL SECTOR AGRARIO ANDALUZ

2.3 EL EMPLEO EN EL SECTOR AGRARIO ANDALUZ SEGÚN LAS ESTADÍSTICAS ADMINISTRATIVAS DEL SERVICIO ANDALUZ DE EMPLEO

2.3.1 CONTRATACIÓN REGISTRADA EN EL SECTOR AGRARIO ANDALUZ

En el ámbito municipal, en 414 municipios andaluces el peso del sector agrario en la contratación registrada en el municipio supera el 31,16% de referencia para Andalucía. En 162 de ellos se dobla dicho valor, existiendo una serie de municipios ubicados principalmente en las provincias de Jaén y Granada en los que la representación de los contratos agrarios sobrepasa incluso el 85%.

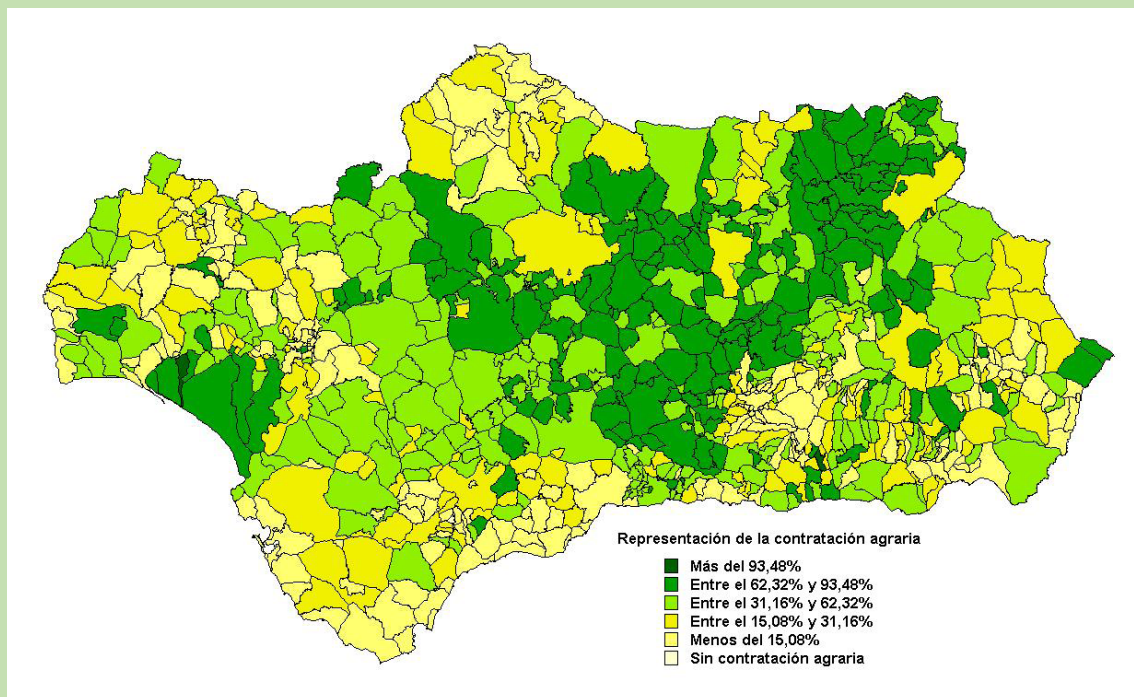

Distribución de los municipios andaluces según el peso de la contratación agraria en la contratación municipal. Año 2009.

Fuente: Observatorio Argos. Servicio Andaluz de Empleo.

2. EL EMPLEO EN EL SECTOR AGRARIO ANDALUZ

2.3 EL EMPLEO EN EL SECTOR AGRARIO ANDALUZ SEGÚN LAS ESTADÍSTICAS ADMINISTRATIVAS DEL SERVICIO ANDALUZ DE EMPLEO

2.3.1 CONTRATACIÓN REGISTRADA EN EL SECTOR AGRARIO ANDALUZ

Atendiendo al colectivo de trabajadores extranjeros, Huelva y Jaén son las provincias que concentran un mayor número de contratos, con un 31,95% y un 20,84% de los contratos agrarios registrados a personas extranjeras en Andalucía durante 2009. Por el contrario, Cádiz es la provincia en la que se ha contratado a un menor número de personas trabajadoras extranjeras, con sólo un 0,40% de la contratación a personas extranjeras en el sector agrario andaluz. (Anexo 11)

Considerando el peso de la contratación a personas extranjeras en el sector agrario, sobresale la provincia de Almería donde el 72,80% de los contratos registrados en el sector corresponden a personas extranjeras. En segundo lugar, la provincia de Huelva, con el 53,79% de las contrataciones en el sector agrario a personas extranjeras. En Cádiz se observa el menor peso de las personas extranjeras en la contratación agraria provincial, un 1,56%.

| | Contratos agrarios a extranjeros | Distribución de los contratos a extranjeros | Peso en la contratación agraria |
|-----------|----------------------------------|---|---------------------------------|
| ALMERÍA | 40.406 | 18,99% | 72,80% |
| CÁDIZ | 855 | 0,40% | 1,56% |
| CÓRDOBA | 20.786 | 9,77% | 10,33% |
| GRANADA | 21.042 | 9,89% | 19,07% |
| HUELVA | 67.971 | 31,95% | 53,79% |
| JAÉN | 44.339 | 20,84% | 16,65% |
| MÁLAGA | 6.872 | 3,23% | 10,04% |
| SEVILLA | 10.487 | 4,93% | 5,22% |
| ANDALUCÍA | 212.758 | 100,00% | 19,63% |

Número de contratos registrados a personas extranjeras y su representación en la contratación agraria por provincias. Año 2009.

Fuente: Observatorio Argos. Servicio Andaluz de Empleo.

2. EL EMPLEO EN EL SECTOR AGRARIO ANDALUZ

2.3 EL EMPLEO EN EL SECTOR AGRARIO ANDALUZ SEGÚN LAS ESTADÍSTICAS ADMINISTRATIVAS DEL SERVICIO ANDALUZ DE EMPLEO

2.3.1 CONTRATACIÓN REGISTRADA EN EL SECTOR AGRARIO ANDALUZ

Si se analiza la contratación a personas extranjeras en el ámbito municipal, en 77 municipios andaluces la representación de los contratos agrarios a trabajadores extranjeros supera el 19,63% de referencia para Andalucía. Estos municipios están localizados principalmente en la costa granadina y almeriense; en la zona fresera de Huelva y en el norte de la provincia de Jaén (Génave, Puente de Génave, Arroyo del Ojanco y Chiclana de Segura).

Los municipios con mayor volumen de contratos registrados a personas extranjeras (más de 11.000 contratos) son El Ejido en Almería y Moguer, Almonte y Palos de la Frontera en la zona fresera de Huelva.

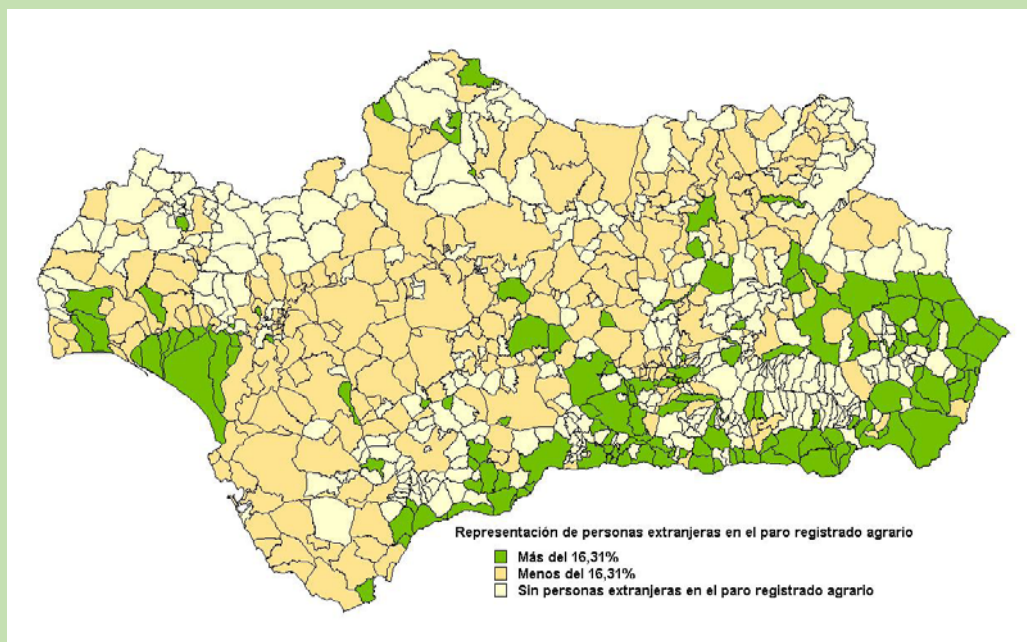

Distribución de los municipios andaluces según el peso de las personas extranjeras en la contratación en el sector agrario. Año 2009.

Fuente: Observatorio Argos. Servicio Andaluz de Empleo.

2. EL EMPLEO EN EL SECTOR AGRARIO ANDALUZ

2.3 EL EMPLEO EN EL SECTOR AGRARIO ANDALUZ SEGÚN LAS ESTADÍSTICAS ADMINISTRATIVAS DEL SERVICIO ANDALUZ DE EMPLEO

2.3.2 PARO REGISTRADO EN EL SECTOR AGRARIO ANDALUZ

Aunque los expertos coinciden en que el seguimiento coyuntural del mercado de trabajo debe basarse en la población parada proporcionada por la Encuesta de Población Activa, se utiliza el dato de Paro Registrado por su inmediatez (se publica a los dos días de que finalice el mes de referencia) y porque permite una desagregación municipal, dado su carácter registral.

Se ha de tener en cuenta que no todas las personas inscritas como demandantes de empleo son parados registrados, porque no todas las personas inscritas buscan un empleo, ni todas las que buscan empleo tienen disponibilidad inmediata para aceptarlo.

Así, hay personas trabajando que se inscriben en un Servicio Público de Empleo para mejorar su empleo, otras sólo lo hacen para recibir servicios (como Formación para el Empleo) o una prestación por desempleo (en este caso es obligatoria la inscripción), o porque esperan poder acceder a algún tipo de ayuda de la Administración Pública, local o autonómica.

Con el objetivo de contabilizar en el Paro Registrado sólo a aquellas personas sin empleo y con plena disponibilidad para trabajar, la Orden Ministerial de 11 de marzo de 1985 que establece los criterios estadísticos para su medición, excluye del mismo a :

- Las personas inscritas que se encuentran trabajando

- Las personas inscritas sin disponibilidad inmediata para el trabajo o en situación incompatible con éste
- Las personas que demandan un empleo de características específicas (a domicilio; de duración inferior a tres meses; de jornada inferior a 20 horas semanales; sólo en el extranjero...)
- Los trabajadores eventuales agrarios beneficiarios del subsidio especial por desempleo

Por convenio, cuando ha de proporcionarse el dato de Paro Registrado anual, se toma como referencia el mes de diciembre. En nuestro caso, la información relativa al Paro Registrado en el sector agrario en Andalucía está referida al mes de diciembre de 2009.

Para la delimitación del sector agrario se consideran exclusivamente a aquellas personas paradas registradas que han desempeñado su último trabajo en la Agricultura, ganadería, caza y actividades de los servicios relacionadas con las mismas o en la Selvicultura y Explotación forestal (códigos 01 y 02 de la CNAE2009), que son las actividades objeto de inclusión en el Régimen Especial Agrario de la Seguridad Social.

Atendiendo a las anteriores consideraciones, el Paro Registrado se cifra en 34.816 personas en el sector agrario, que representan el 4,09% del Paro Registrado en Andalucía.

2. EL EMPLEO EN EL SECTOR AGRARIO ANDALUZ

2.3 EL EMPLEO EN EL SECTOR AGRARIO ANDALUZ SEGÚN LAS ESTADÍSTICAS ADMINISTRATIVAS DEL SERVICIO ANDALUZ DE EMPLEO

2.3.2 PARO REGISTRADO EN EL SECTOR AGRARIO ANDALUZ

Características de las personas paradas registradas en el sector agrario andaluz

El 50,88% de las personas paradas registradas en el sector agrario andaluz son mujeres. Por tanto, el peso de la mujer es mayor en el Paro agrario que en el Paro Registrado en nuestra Comunidad Autónoma, donde representa un 49,09%.

Por grupos de edad, el 53,33% de las personas paradas registradas tienen entre 25 y 44 años, el 34,47% tienen 44 o más años y el 12,20% son personas menores de 25 años.

En comparación con el mercado de trabajo andaluz, se puede afirmar que tanto los jóvenes como los mayores de 45 años tienen mayores dificultades de acceso al empleo agrario, ya que ambos colectivos están ligeramente sobre representados en el Paro Registrado en este sector.

| | Menor de 25 años | Entre 25 y 44 años | 45 o más años | Total |
|-----------------------|------------------|--------------------|---------------|--------|
| Hombre | 7,13% | 26,94% | 15,05% | 49,12% |
| Mujer | 5,07% | 26,39% | 19,42% | 50,88% |
| Paro Agrario | 12,20% | 53,33% | 34,47% | 100% |
| Total Paro Registrado | 10,19% | 56,71% | 33,11% | 100% |

Distribución de las personas paradas registradas en el sector agrario por grupo de edad y género. Año 2009.

Fuente: Observatorio Argos. Servicio Andaluz de Empleo

2. EL EMPLEO EN EL SECTOR AGRARIO ANDALUZ

2.3 EL EMPLEO EN EL SECTOR AGRARIO ANDALUZ SEGÚN LAS ESTADÍSTICAS ADMINISTRATIVAS DEL SERVICIO ANDALUZ DE EMPLEO

2.3.2 PARO REGISTRADO EN EL SECTOR AGRARIO ANDALUZ

La distribución por nivel formativo de las personas paradas registradas del sector agrario muestra que éstas tienen menor cualificación que las personas paradas en el mercado de trabajo en general. De hecho, el porcentaje de personas sin estudios asciende al 4,54% en el Paro agrario, frente al 1,46% en el Paro Registrado en nuestra Comunidad. Además, la proporción de personas que no han completado la Enseñanza Obligatoria entre los trabajadores parados con experiencia profesional en el sector agrario supera en casi diez puntos porcentuales el porcentaje observado en el Paro Registrado total.

| | Paro Registrado en el sector agrario | Representación del nivel formativo | |
|--------------------------------|--------------------------------------|------------------------------------|-----------------------------|
| | | En el Paro Registrado agrario | En el Paro Registrado total |
| Sin estudios | 1.581 | 4,54% | 1,46% |
| Estudios Primarios Incompletos | 7.843 | 22,53% | 12,46% |
| Estudios Primarios Completos | 1.761 | 5,06% | 4,87% |
| Estudios Secundarios | 22.227 | 63,84% | 70,40% |
| Estudios Postsecundarios | 1.404 | 4,03% | 10,81% |
| Total | 34.816 | 100% | 100% |

Distribución de las personas paradas registradas en el sector agrario por nivel formativo. Año 2009.

Fuente: Observatorio Argos. Servicio Andaluz de Empleo

Atendiendo a la nacionalidad, el número de personas extranjeras paradas que han desempeñado su último trabajo en el sector agrario andaluz se cifra en 5.677 personas, constituyendo un 16,31% en el Paro Registrado en este sector.

En consecuencia, las personas extranjeras tienen mayor importancia en el Paro agrario que en el Paro Registrado en general donde representan el 7,68%.

La mayoría de los trabajadores agrarios extranjeros parados proceden de Marruecos y Rumanía (el 44,85% y el 18,16%, respectivamente). (Anexo 12)

2. EL EMPLEO EN EL SECTOR AGRARIO ANDALUZ

2.3 EL EMPLEO EN EL SECTOR AGRARIO ANDALUZ SEGÚN LAS ESTADÍSTICAS ADMINISTRATIVAS DEL SERVICIO ANDALUZ DE EMPLEO

2.3.2 PARO REGISTRADO EN EL SECTOR AGRARIO ANDALUZ

Características de la demanda de empleo de las personas paradas registradas

Dos son las características a analizar respecto a la demanda de empleo de las personas paradas registradas en el sector agrario andaluz: las ocupaciones solicitadas y el tiempo de inscripción como demandantes de empleo, también conocido como duración de la demanda.

Las dos ocupaciones más demandadas por las personas paradas registradas en el sector agrario son Trabajador Agrícola (12,17% de la demanda) y Personal de limpieza (11,74%). Los Peones agrícolas completan la lista de las ocupaciones cuyo peso es superior al 10% de la demanda en el Paro Registrado en el sector agrario andaluz.

| Ocupación | Hombres | % de hombres en la ocupación | Mujeres | % de mujeres en la ocupación | Distribución del Paro Registrado por ocupación |
|--|---------|------------------------------|---------|------------------------------|--|
| Trabajador agrícola excepto en huertas, viveros y jardines | 1.852 | 43,70% | 2.386 | 56,30% | 12,17% |
| Personal de limpieza o limpiador, en general | 131 | 3,20% | 3.957 | 96,80% | 11,74% |
| Peón agrícola, en general | 1.885 | 52,59% | 1.699 | 47,41% | 10,29% |
| Peón de la construcción de edificios | 2.814 | 97,13% | 83 | 2,87% | 8,32% |
| Peón de la industria manufacturera, en general | 1.343 | 55,36% | 1.083 | 44,64% | 6,97% |
| Dependiente de comercio, en general | 157 | 9,52% | 1.493 | 90,48% | 4,74% |
| Albañil | 1.375 | 98,85% | 16 | 1,15% | 4,00% |
| Empleado administrativo, en general | 187 | 20,64% | 719 | 79,36% | 2,60% |
| Camarero, en general | 408 | 57,55% | 301 | 42,45% | 2,04% |
| Jardinero, en general | 396 | 64,08% | 222 | 35,92% | 1,78% |

Principales ocupaciones demandadas por las personas paradas registradas en el sector agrario por género. Año 2009.

- 2. EL EMPLEO EN EL SECTOR AGRARIO ANDALUZ
- 2.3 EL EMPLEO EN EL SECTOR AGRARIO ANDALUZ SEGÚN LAS ESTADÍSTICAS ADMINISTRATIVAS DEL SERVICIO ANDALUZ DE EMPLEO
- 2.3.2 PARO REGISTRADO EN EL SECTOR AGRARIO ANDALUZ

El ranking de ocupaciones varía si se tiene en cuenta el género de la persona demandante. Así, la ocupación más demandada por los hombres parados procedentes del sector agrario es la de Peón de la construcción de edificios, prefiriendo las mujeres ocuparse como Personal de Limpieza. Destaca el hecho de que ambas profesiones sean ajenas al sector agrario.

En el caso de las personas extranjeras, la mayoría de los trabajadores parados optan por un puesto de trabajo para el que no necesitan estar cualificados, siendo la de Peón agrícola la ocupación más demandada (28,47%) por este colectivo. Trabajador cualificado por cuenta ajena en actividades agrícolas y Peón de la construcción completan la lista de las ocupaciones a las que optan preferentemente las personas extranjeras paradas registradas que han trabajado en el campo andaluz.



2. EL EMPLEO EN EL SECTOR AGRARIO ANDALUZ

2.3 EL EMPLEO EN EL SECTOR AGRARIO ANDALUZ SEGÚN LAS ESTADÍSTICAS ADMINISTRATIVAS DEL SERVICIO ANDALUZ DE EMPLEO

2.3.2 PARO REGISTRADO EN EL SECTOR AGRARIO ANDALUZ

| Ocupación | Hombres | % de hombres en la ocupación | Mujeres | % de mujeres en la ocupación | Distribución del Paro Registrado por ocupación |
|---|---------|------------------------------|---------|------------------------------|--|
| Peones agrícolas | 1.058 | 65,47% | 558 | 34,53% | 28,47% |
| Trabajadores cualificados por cuenta ajena en actividades agrícolas, excepto en huertas, viveros y jardines | 379 | 45,66% | 451 | 54,34% | 14,62% |
| Peones de la construcción de edificios | 653 | 99,24% | 5 | 0,76% | 11,59% |
| Peones de industrias manufactureras | 241 | 48,39% | 257 | 51,61% | 8,77% |
| Personal de limpieza de oficinas, hoteles (camareras de piso) y otros establecimientos similares | 40 | 10,72% | 333 | 89,28% | 6,57% |
| Albañiles y mamposteros | 244 | 100,00% | | 0,00% | 4,30% |
| Camareros, bármanes y asimilados | 64 | 44,76% | 79 | 55,24% | 2,52% |
| Trabajadores cualificados por cuenta ajena en huertas, viveros y jardines | 51 | 39,84% | 77 | 60,16% | 2,25% |
| Peones del transporte y descargadores | 116 | 95,08% | 6 | 4,92% | 2,15% |
| Dependientes y exhibidores en tiendas, almacenes, quioscos y mercados | 31 | 27,68% | 81 | 72,32% | 1,97% |

Principales ocupaciones demandadas por las personas extranjeras paradas registradas en el sector agrario por género. Año 2009.

Fuente: Observatorio Argos. Servicio Andaluz de Empleo

2. EL EMPLEO EN EL SECTOR AGRARIO ANDALUZ

2.3 EL EMPLEO EN EL SECTOR AGRARIO ANDALUZ SEGÚN LAS ESTADÍSTICAS ADMINISTRATIVAS DEL SERVICIO ANDALUZ DE EMPLEO

2.3.2 PARO REGISTRADO EN EL SECTOR AGRARIO ANDALUZ

La segunda característica a analizar es la duración de la demanda, o tiempo transcurrido en meses desde que la persona se inscribe como demandante en una oficina de empleo hasta la fecha de referencia (en nuestro caso, 31 de diciembre de 2009).

El 36,25% de las personas paradas registradas del sector agrario lleva demandando empleo menos de tres meses. El 43,26% de los hombres y el 29,48% de las mujeres se encuentran en esta situación. (Anexo 13)

El 27,34% de las personas paradas registradas en el sector agrario son demandantes de empleo de larga duración, es decir, llevan inscritos como demandantes al menos un año. El porcentaje de personas paradas de larga duración es por tanto superior en el sector agrario que para la demanda de empleo en general, ya que en este último caso la proporción se cifra en un 20,28%.

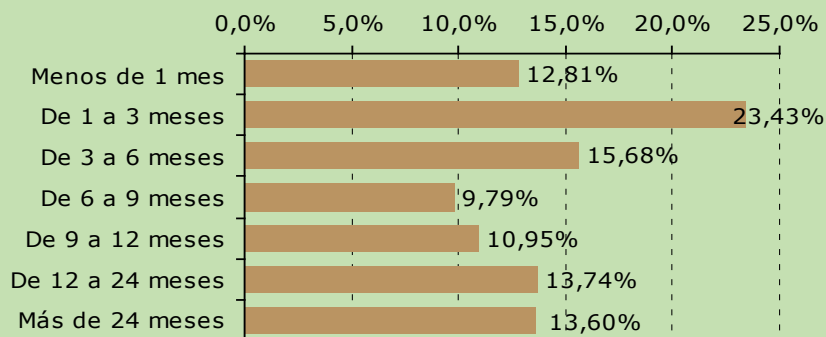

Distribución del paro registrado en el sector agrario según duración de la demanda. Año 2009.

Fuente: Observatorio Argos. Servicio Andaluz de Empleo.

Por género, la mujer tiene más dificultad para acceder a un puesto de trabajo. El 18,41% de las mujeres paradas registradas son demandantes de larga duración, frente al 8,92% que supone la demanda de larga duración entre los hombres.

La duración media de la demanda entre las personas paradas registradas en el sector agrario andaluz es de 12,89 meses. Por género, se cifra en 8,89 meses para los hombres y casi en el doble de tiempo (16,75 meses) para las mujeres. (Anexo 13)

2. EL EMPLEO EN EL SECTOR AGRARIO ANDALUZ

2.3 EL EMPLEO EN EL SECTOR AGRARIO ANDALUZ SEGÚN LAS ESTADÍSTICAS ADMINISTRATIVAS DEL SERVICIO ANDALUZ DE EMPLEO

2.3.2 PARO REGISTRADO EN EL SECTOR AGRARIO ANDALUZ

Localización geográfica del Paro registrado en el sector agrario andaluz

El 19,56% de las personas paradas registradas procedentes del sector agrario se concentran en la provincia de Sevilla. Le siguen las provincias de Jaén con un 15,11% y Huelva con un 13,98%. (Anexo 14)

La proporción del Paro Registrado en el sector agrario sobre el total de personas paradas en Andalucía es del 4,09%.

Si se tiene en cuenta la representación del sector agrario en el Paro Registrado en la provincia, destaca Jaén, donde el 12,11% de las personas paradas registradas han trabajado en el sector agrario, seguida de Huelva, en la que el porcentaje se cifra en un 9,75%.

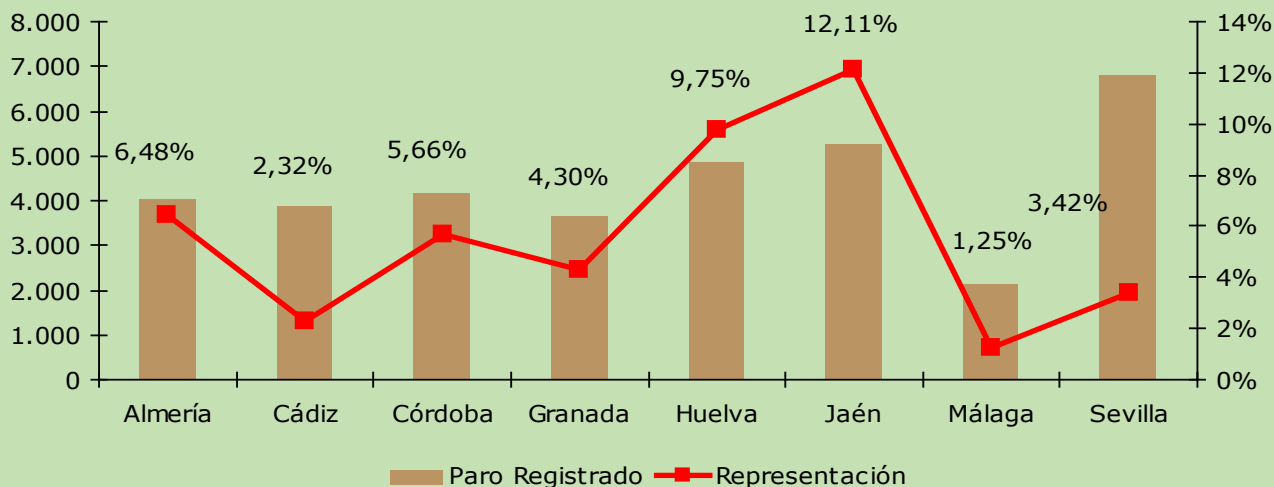

Personas paradas registradas en el sector agrario y su representación en el Paro Registrado por provincia. Diciembre 2009.

Fuente: Observatorio Argos. Servicio Andaluz de Empleo.

2. EL EMPLEO EN EL SECTOR AGRARIO ANDALUZ

2.3 EL EMPLEO EN EL SECTOR AGRARIO ANDALUZ SEGÚN LAS ESTADÍSTICAS ADMINISTRATIVAS DEL SERVICIO ANDALUZ DE EMPLEO

2.3.2 PARO REGISTRADO EN EL SECTOR AGRARIO ANDALUZ

En 21 municipios andaluces, el sector agrario representa más del 25% del Paro Registrado, la mayoría de ellos ubicados en la provincia de Jaén .

Por el contrario, en 46 municipios andaluces no existe ninguna persona parada registrada procedente del sector agrario.

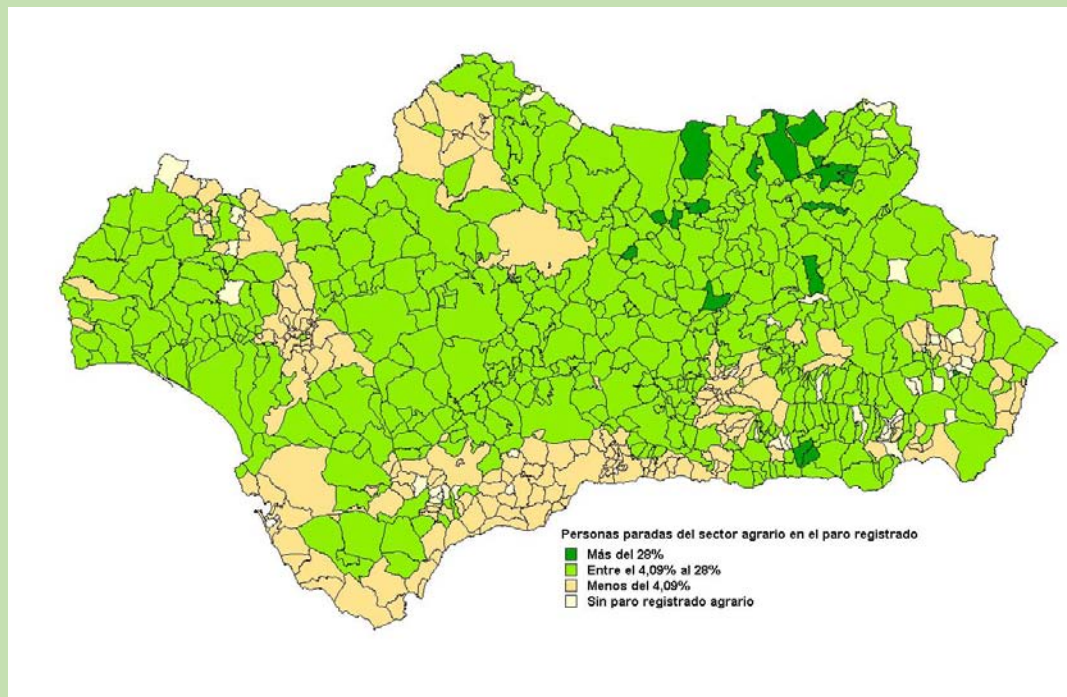

Distribución de los municipios andaluces según el peso del sector agrario en el Paro Registrado. Diciembre 2009.

Fuente: Observatorio Argos. Servicio Andaluz de Empleo.

2. EL EMPLEO EN EL SECTOR AGRARIO ANDALUZ

2.3 EL EMPLEO EN EL SECTOR AGRARIO ANDALUZ SEGÚN LAS ESTADÍSTICAS ADMINISTRATIVAS DEL SERVICIO ANDALUZ DE EMPLEO

2.3.2 PARO REGISTRADO EN EL SECTOR AGRARIO ANDALUZ

Centrándonos en el colectivo de trabajadores extranjeros por su importante presencia en el sector agrario andaluz, el mayor número de personas paradas extranjeras del sector se concentra en Almería (el 39,81%), que también es la provincia donde las personas extranjeras tienen mayor presencia en el paro agrario : el 55,87%. (Anexo 15)

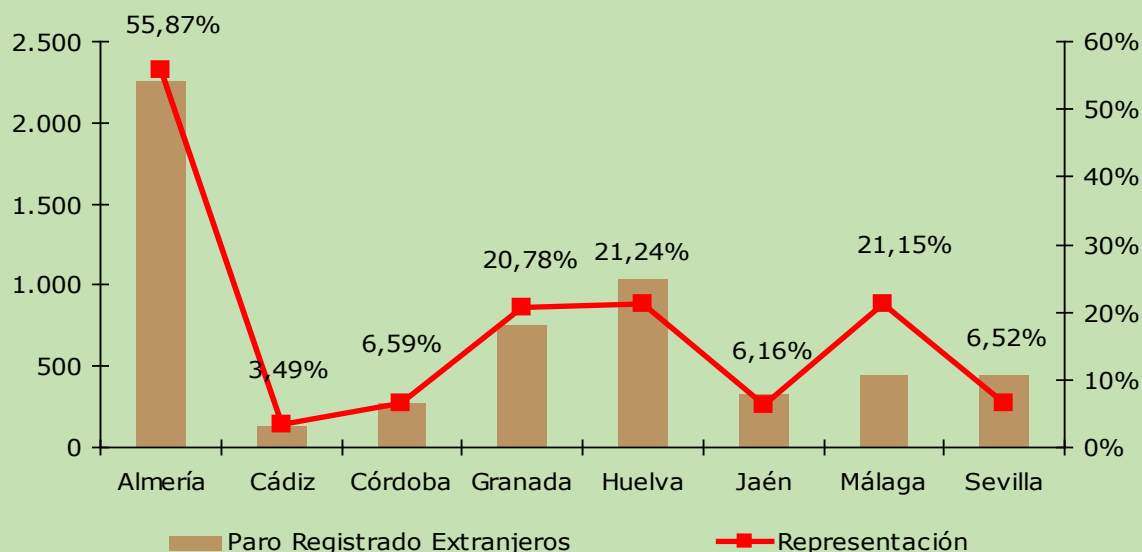

Personas extranjeras paradas registradas y su representación en el paro registrado en el sector agrario por provincia. Diciembre 2009.

Fuente: Observatorio Argos. Servicio Andaluz de Empleo.

2. EL EMPLEO EN EL SECTOR AGRARIO ANDALUZ

2.3 EL EMPLEO EN EL SECTOR AGRARIO ANDALUZ SEGÚN LAS ESTADÍSTICAS ADMINISTRATIVAS DEL SERVICIO ANDALUZ DE EMPLEO

2.3.2 PARO REGISTRADO EN EL SECTOR AGRARIO ANDALUZ

En el ámbito municipal, el porcentaje de personas extranjeras en el Paro agrario supera el 16,31% de referencia para Andalucía en 145 municipios. En 33 de ellos, la representación de las personas extranjeras es incluso superior al 50%.

De este grupo, los municipios con mayor volumen de personas extranjeras paradas registradas en el sector agrario (más de cien) se ubican en el poniente almeriense. En concreto se trata de los siguientes municipios: Níjar, La Mojonera, El Ejido, Roquetas de Mar y Vícar. También hay que tener en cuenta el municipio onubense de Moguer con 169 personas extranjeras paradas y un peso del 62,83% en el Paro agrario del municipio.

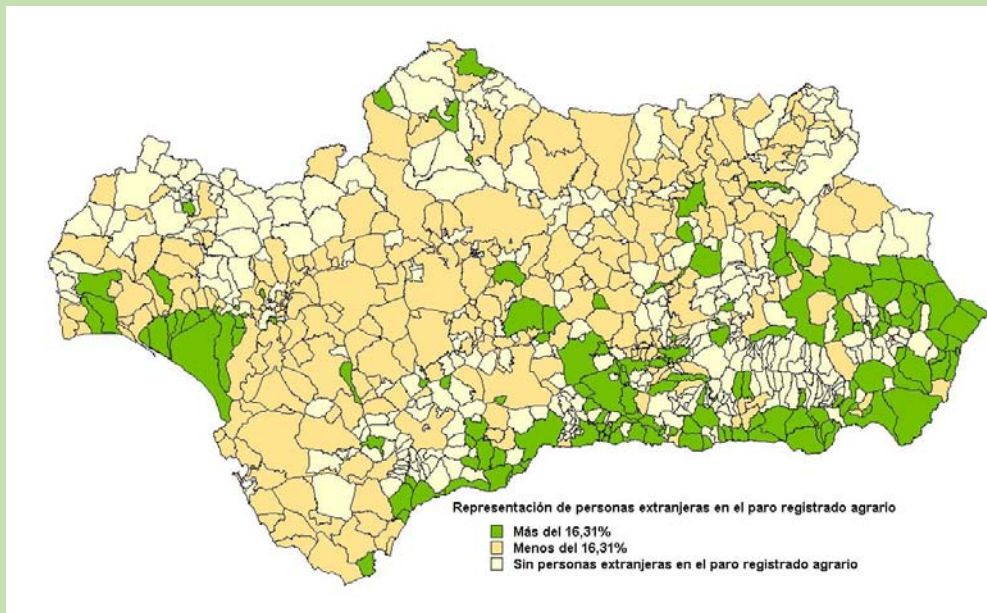

Distribución de los municipios andaluces según el peso de las personas extranjeras en el Paro Registrado en el sector agrario. Diciembre 2009.

Fuente: Observatorio Argos. Servicio Andaluz de Empleo.

INICIO

SUMARIO

3

PRESTACIONES
SOCIALES POR
DESEMPLEO
EN EL SECTOR
AGRARIO

3. PRESTACIONES SOCIALES POR DESEMPLEO EN EL SECTOR AGRARIO

El Sistema de Protección por desempleo de los trabajadores eventuales agrarios en Andalucía y Extremadura, además de la prestación por desempleo de nivel contributivo, comprende el subsidio por desempleo para trabajadores eventuales del Régimen Especial Agrario de la Seguridad Social y la Renta Agraria.

Junto a la prestación económica mensual, la protección incluye el pago de la cuota fija del trabajador al Régimen Especial Agrario de la Seguridad Social.

Se dedica el presente apartado a cuantificar y caracterizar a las personas beneficiarias del Subsidio por desempleo de los Trabajadores Eventuales Agrarios y de la Renta Agraria en Andalucía durante el año 2009.

3.1 SUBSIDIO POR DESEMPLEO DE LOS TRABAJADORES EVENTUALES AGRARIOS

3.2 RENTA AGRARIA

3. PRESTACIONES SOCIALES POR DESEMPLEO EN EL SECTOR AGRARIO

3.1 SUBSIDIO POR DESEMPLEO DE LOS TRABAJADORES EVENTUALES AGRARIOS

Los trabajadores eventuales incluidos en el Régimen Especial Agrario de la Seguridad Social (REASS) pueden optar a percibir el Subsidio en su modalidad ordinaria y en su modalidad de subsidio especial en favor de los trabajadores eventuales agrarios del REASS mayores de 52 años. Tienen derecho al mismo los trabajadores por cuenta ajena de carácter eventual que figuran incluidos en el censo del Régimen Especial Agrario de la Seguridad Social, que residen en las Comunidades Autónomas de Andalucía y Extremadura y que tienen cubierto un mínimo de jornadas cotizadas establecidas reglamentariamente. Además, a partir del 27 de mayo de 2002, también se les exige que hayan sido beneficiarios de este subsidio en alguno de los tres años inmediatamente anteriores a la solicitud del mismo.

El número de andaluces beneficiarios del subsidio de trabajadores eventuales agrarios viene descendiendo progresivamente desde el año 2002 como consecuencia de la entrada en vigor de la reforma contemplada en la Ley 45/2002, de 12 de diciembre, que impide el acceso de nuevas incorporaciones al subsidio del REASS.

En el año 2009, 137.525 personas han sido beneficiarias del subsidio de trabajadores eventuales agrarios en Andalucía, lo que supone un descenso respecto a 2008 de 6.157 beneficiarios, el 4,29%. Esta disminución ha sido más intensa entre los hombres (-4,98%) que entre las mujeres (-3,92%), afectando principalmente a las personas beneficiarias menores de 25 años (-69,56%), a los beneficiarios de entre 25 y 50 años (-14,19%) y siendo el único grupo con valores positivos las personas beneficiarias de 50 o más años (7,67%).

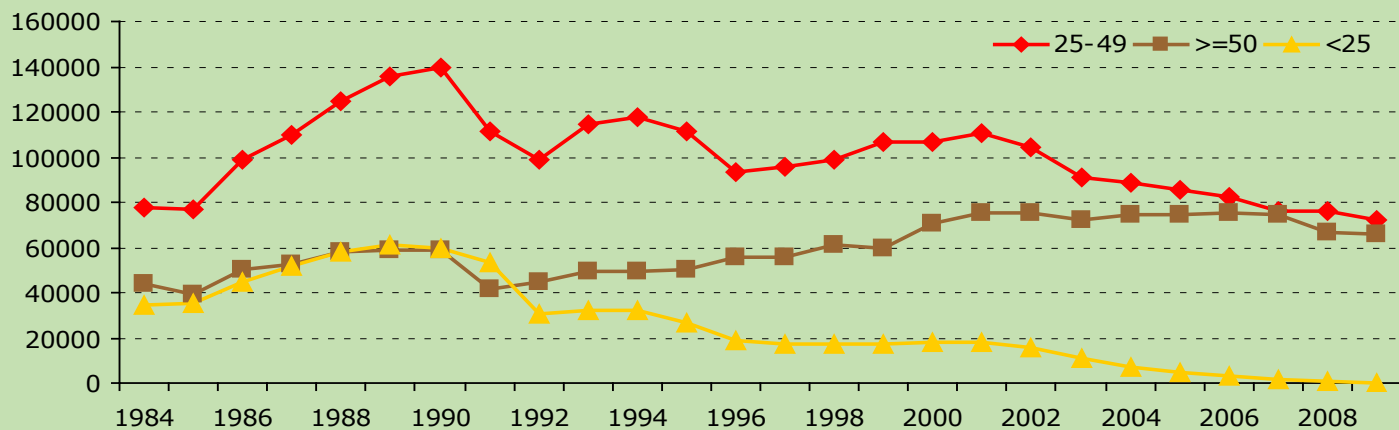

Evolución de las personas beneficiarias del subsidio REASS en Andalucía por tramos de edad. 1984-2009.

- 3. PRESTACIONES SOCIALES POR DESEMPLEO EN EL SECTOR AGRARIO
- 3.1 SUBSIDIO POR DESEMPLEO DE LOS TRABAJADORES EVENTUALES AGRARIOS

Por provincia, Sevilla concentra 27 de cada 100 personas beneficiarias del subsidio REASS en Andalucía durante 2009. En el extremo opuesto, la provincia de Almería con sólo el 3,59% de las personas beneficiarias andaluzas.

Por género, el 66,02% de las personas beneficiarias a lo largo de 2009 han sido mujeres.

| | Hombres | Mujeres | Total género | % provincial |
|-----------|---------|---------|--------------|--------------|
| Almería | 2.080 | 2.853 | 4.933 | 3,59% |
| Cádiz | 4.293 | 7.018 | 11.311 | 8,22% |
| Córdoba | 7.680 | 17.019 | 24.698 | 17,96% |
| Granada | 5.705 | 11.093 | 16.798 | 12,21% |
| Huelva | 3.590 | 7.502 | 11.091 | 8,06% |
| Jaén | 7.416 | 12.559 | 19.975 | 14,52% |
| Málaga | 3.943 | 7.977 | 11.920 | 8,67% |
| Sevilla | 12.024 | 24.776 | 36.800 | 26,76% |
| Andalucía | 46.730 | 90.796 | 137.526 | 100% |

Distribución de las personas beneficiarias del subsidio REASS en Andalucía por provincia y género. Año 2009.

Fuente: Servicio Público de Empleo Estatal.

3. PRESTACIONES SOCIALES POR DESEMPLEO EN EL SECTOR AGRARIO

3.1 SUBSIDIO POR DESEMPLEO DE LOS TRABAJADORES EVENTUALES AGRARIOS

Según la edad, la restricción de nuevas incorporaciones al subsidio REASS a raíz de la citada Ley 45/2002 está provocando la concentración de las personas beneficiarias de este subsidio en los tramos superiores. De esta forma, sólo el 0,16% de las personas beneficiarias del subsidio son menores de 25 años, frente al 52,37% que representan las personas beneficiarias de 52 y más años. Este envejecimiento de la población beneficiaria del subsidio REASS es más acusado en las provincias de Almería, Granada y Málaga en las que el 61,04%, 56,55% y el 56,14% de las personas beneficiarias del subsidio, respectivamente, tienen 52 o más años (Anexo 16).

Teniendo en cuenta la nacionalidad, sólo el 1,07% de las personas beneficiarias del subsidio REASS en Andalucía durante el año 2009 tiene nacionalidad extranjera, siendo Marruecos el país de origen del 86,06% de las personas beneficiarias extranjeras. Otros países de origen destacados son Portugal y Argelia, aunque sólo representan el 3,11% y el 2,91% entre las nacionalidades de las personas extranjeras beneficiarias del subsidio REASS en Andalucía, respectivamente.



Personas extranjeras beneficiarias del subsidio REASS en Andalucía por nacionalidad. Año 2009.

Fuente: Servicio Público de Empleo Estatal.

- 3. PRESTACIONES SOCIALES POR DESEMPLEO EN EL SECTOR AGRARIO
- 3.1 SUBSIDIO POR DESEMPLEO DE LOS TRABAJADORES EVENTUALES AGRARIOS

Almería es la provincia con mayor número de personas extranjeras beneficiarias del subsidio con el 47,42% del total de personas beneficiarias extranjeras en Andalucía. Por el contrario, las provincias de Cádiz y Málaga concentran el menor número de personas beneficiarias extranjeras con sólo el 0,47% y el 1,76% del total de personas beneficiarias extranjeras en Andalucía, respectivamente.

| | Personas extranjeras beneficiarias | % provincial |
|-----------|------------------------------------|--------------|
| Almería | 701 | 47,41% |
| Cádiz | 8 | 0,53% |
| Córdoba | 31 | 2,09% |
| Granada | 42 | 2,82% |
| Huelva | 338 | 22,89% |
| Jaén | 287 | 19,38% |
| Málaga | 26 | 1,72% |
| Sevilla | 47 | 3,16% |
| Andalucía | 1.478 | 100% |

Distribución de las personas extranjeras beneficiarias del subsidio REASS en Andalucía por provincia. Año 2009.

Fuente: Servicio Público de Empleo Estatal.

3. PRESTACIONES SOCIALES POR DESEMPLEO EN EL SECTOR AGRARIO

3.2 RENTA AGRARIA

La Renta Agraria es una prestación de nivel asistencial dirigida a los trabajadores por cuenta ajena de carácter eventual incluidos en el Régimen Especial Agrario de la Seguridad Social residentes en las Comunidades Autónomas de Andalucía y Extremadura que no pueden ser beneficiarios del subsidio para trabajadores eventuales agrarios y reúnen los requisitos establecidos en el Real Decreto 426/2003, de 11 de abril, que regula esta prestación.

La renta agraria para los trabajadores eventuales incluidos en el Régimen Especial Agrario de la Seguridad Social, residentes en las Comunidades Autónomas de Andalucía y Extremadura, está regulada por el Real Decreto 426/2003, de 11 de abril.

Esta prestación específica dentro de la acción protectora por desempleo está destinada a los trabajadores eventuales agrarios que se encuentran en situación de desempleo y no pueden ser beneficiarios del subsidio por desempleo establecido por el Real Decreto 5/1997, de 10 de enero.

Por tanto, mientras que el número de personas beneficiarias del subsidio de trabajadores eventuales agrarios se encuentra en progresivo descenso, el número de personas beneficiarias de este nuevo sistema de protección por desempleo ha experimentado un continuo crecimiento desde su entrada en vigor en el año 2003.

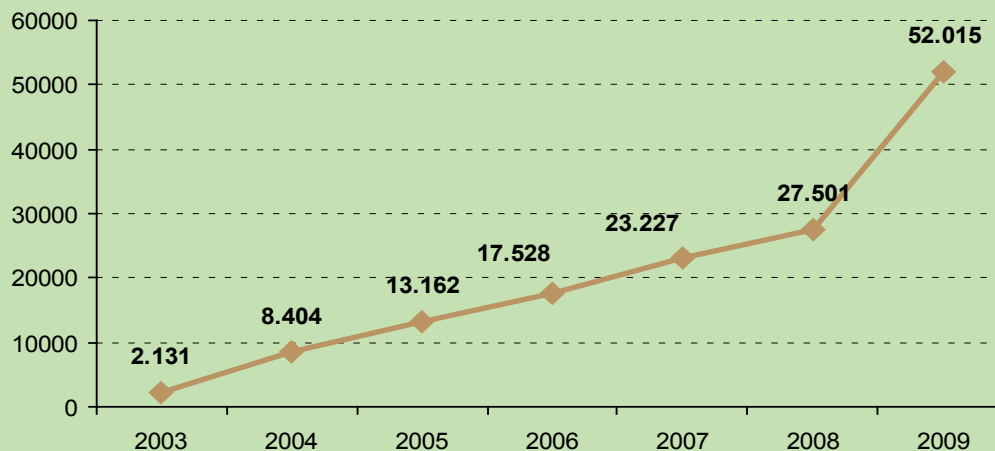

Evolución 2003-2009 del número de personas beneficiarias de la Renta Agraria en Andalucía.

Fuente: Servicio Público de Empleo Estatal.

3. PRESTACIONES SOCIALES POR DESEMPLEO EN EL SECTOR AGRARIO

3.2 RENTA AGRARIA

El número de personas beneficiarias de la Renta Agraria asciende en Andalucía a 52.015 personas durante 2009 que supone un incremento de 24.514 personas beneficiarias respecto a 2008 y un incremento interanual del 89,14%.

Por género, el incremento ha sido más acusado entre los hombres (96,20%) que entre las mujeres (86,29%).

Territorialmente, Almería, Cádiz, Granada, Málaga y Sevilla son las provincias donde el número de trabajadores agrarios beneficiarios crece por encima del valor de referencia para Andalucía. En Huelva, Córdoba y Jaén, aunque aumenta el número de personas beneficiarias de la Renta Agraria, lo hace a menor ritmo que para el total de las provincias andaluzas.

| | Beneficiarios Renta Agraria 2009 | Variación interanual | |
|------------------|----------------------------------|----------------------|---------------|
| | | Absoluta | Relativa |
| Almería | 1.277 | 606 | 90,31% |
| Cádiz | 4.595 | 2.237 | 94,87% |
| Córdoba | 8.327 | 3.803 | 84,06% |
| Granada | 7.106 | 3.499 | 97,01% |
| Huelva | 4.411 | 1.893 | 75,18% |
| Jaén | 7.415 | 3.268 | 78,80% |
| Málaga | 4.002 | 2.054 | 105,44% |
| Sevilla | 14.882 | 7.154 | 92,57% |
| Andalucía | 52.015 | 24.514 | 89,14% |

Evolución interanual del número de personas beneficiarias de la Renta Agraria en Andalucía por provincia. Año 2009.

Fuente: Servicio Público de Empleo Estatal.

3. PRESTACIONES SOCIALES POR DESEMPLEO EN EL SECTOR AGRARIO

3.2 RENTA AGRARIA

Sevilla es la provincia andaluza con mayor número de personas beneficiarias de la Renta Agraria en 2009 con el 28,61% de las personas beneficiarias andaluzas, le siguen Córdoba y Jaén con el 16,01% y el 14,26% de las personas beneficiarias andaluzas, respectivamente. En el extremo opuesto la provincia de Almería con sólo el 2,46% de las personas beneficiarias de la Renta Agraria en Andalucía.

El 70,22% de las personas beneficiarias de la Renta Agraria en Andalucía han sido mujeres. Las mujeres son mayoritarias entre las personas beneficiarias de la Renta Agraria en todas las provincias andaluzas, especialmente en la provincia de Huelva donde representan el 76,83%. Jaén es la provincia con menor representación de la mujer entre las personas beneficiarias de la Renta Agraria con el 62,86%.

| | Hombres | Mujeres | Representación mujeres |
|-----------|---------|---------|------------------------|
| Almería | 422 | 855 | 66,95% |
| Cádiz | 1.506 | 3.089 | 67,23% |
| Córdoba | 2.511 | 5.816 | 69,85% |
| Granada | 2.053 | 5.053 | 71,11% |
| Huelva | 1.022 | 3.389 | 76,83% |
| Jaén | 2.754 | 4.661 | 62,86% |
| Málaga | 1.049 | 2.953 | 73,79% |
| Sevilla | 4.175 | 10.707 | 71,95% |
| Andalucía | 15.492 | 36.523 | 70,22% |

Distribución de las personas beneficiarias de la Renta Agraria por provincia y género. Año 2009.

Fuente: Servicio Público de Empleo Estatal.

3. PRESTACIONES SOCIALES POR DESEMPLEO EN EL SECTOR AGRARIO

3.2 RENTA AGRARIA

Por edad, el 21,15% de las personas beneficiarias de la Renta Agraria en Andalucía son menores de 25 años, el 68,66% tienen entre 25 y 51 años y el 10,19% restante tiene 52 o más años.

Se ha de notar que Huelva es la provincia donde los jóvenes menores de 25 años tienen mayor peso entre las personas beneficiarias de la Renta Agraria (29,49%) y que Almería destaca por la presencia de las personas de 52 o más años (23,65%).

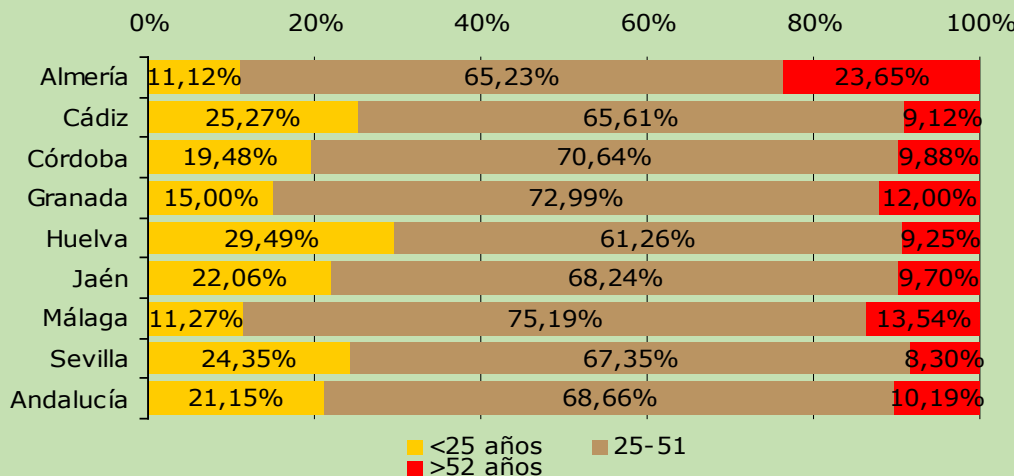

Distribución de las personas beneficiarias de la Renta Agraria por tramo de edad en las provincias andaluzas. Año 2009.

Fuente: Servicio Público de Empleo Estatal.

Las mujeres beneficiarias de la Renta Agraria superan en número a los hombres en todos los grupos de edad, siendo su representación mayoritaria en el tramo de edad de entre 25 y 51 años, con un 76,77%. (Anexo 17)

3. PRESTACIONES SOCIALES POR DESEMPLEO EN EL SECTOR AGRARIO

3.2 RENTA AGRARIA

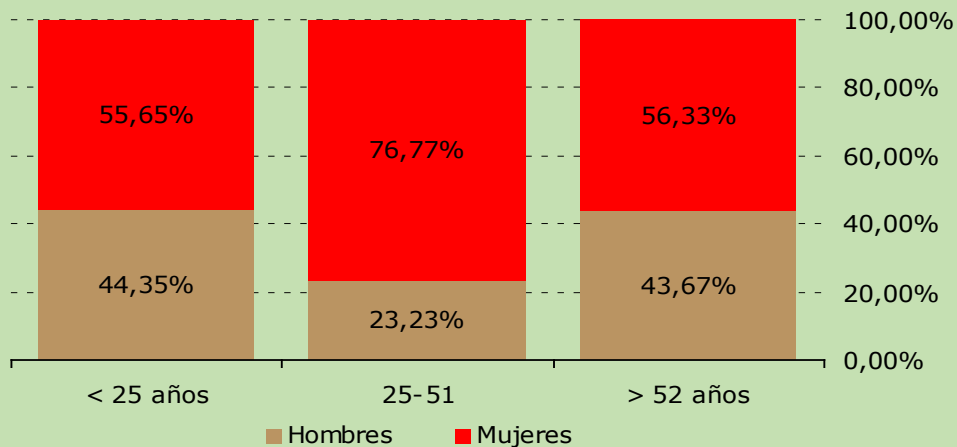

Distribución de las personas beneficiarias de la Renta Agraria en Andalucía por género y tramo de edad. Año 2009.

Fuente: Servicio Público de Empleo Estatal.

Las personas extranjeras tienen escasa presencia entre las personas beneficiarias de la Renta Agraria en Andalucía con sólo el 0,23% de las personas beneficiarias. Ocho de cada diez personas extranjeras beneficiarias de esta prestación son de origen marroquí.

INICIO

SUMARIO



RESUMEN

4

EL EMPLEO EN EL SECTOR AGRARIO ANDALUZ

Según la Encuesta de Población Activa

- Según la EPA, la población ocupada en Agricultura, ganadería, silvicultura y pesca en 2009 se cifra en 217.392 personas, el 7,44% del empleo en Andalucía.
- Los hombres en este sector representan el 72,3% del empleo.
- Se observa un importante espíritu emprendedor en la Agricultura, ganadería, silvicultura y pesca, ya que el peso de los trabajadores por cuenta propia en esta sección de actividad económica (27,62%) supera el valor de referencia para el mercado de trabajo andaluz (18,27%).
- La caída del empleo en 2009 ha sido menos intensa en la Agricultura, ganadería, silvicultura y pesca (-2,33%) que en el mercado de trabajo andaluz (-7,19%).

EL EMPLEO EN EL SECTOR AGRARIO ANDALUZ

Según las Estadísticas de afiliación a la Seguridad Social

- Andalucía, con una media anual de 478.453 trabajadores afiliados al REASS durante 2009, concentra el 59,68% de las afiliaciones a este Régimen en el ámbito nacional.
- Por provincia, el peso del REASS en el Sistema de la Seguridad Social oscila entre el 6,88% de Málaga y casi el 30% de la provincia de Huelva. A nivel autonómico, se cifra en el 16,37%.
- El peso de los trabajadores procedentes de otros países en la afiliación al REASS confirma la importancia de las personas extranjeras en el sector agrario andaluz. Los trabajadores extranjeros suponen el 16,34% del total de afiliados al REASS en nuestra Comunidad Autónoma, duplicando el 7,44% que representan en el Sistema de la Seguridad Social.

EL EMPLEO EN EL SECTOR AGRARIO ANDALUZ

Según las estadísticas administrativas del Servicio Andaluz de Empleo**Contratación Registrada**

- La contratación en el sector agrario representa el 31,16% de la contratación registrada en Andalucía en el año 2009, con 1.083.805 contratos registrados.
- Por género, el 55,27% de los contratos registrados en 2009 en el sector agrario andaluz corresponden a hombres.
- Los jóvenes están subrepresentados y los trabajadores mayores de 45 años están sobre representados en la contratación agraria.
- Según el nivel formativo que consta en los contratos de trabajo, se observa una menor cualificación de los trabajadores contratados en el sector agrario.
- Las personas extranjeras tienen mayor importancia en la contratación agraria (19,63%) que en el total de contratos registrados en Andalucía (12,41%).
- Los principales países de procedencia de los trabajadores extranjeros contratados en el sector agrario andaluz son Rumanía (34,46% de los contratos a personas extranjeras) y Marruecos (31,34%).
- La mayoría de los contratos del sector agrario andaluz han correspondido a Peones agrícolas (70,36%) y a Trabajadores cualificados por cuenta ajena en actividades agrícolas, excepto en huertas, viveros y jardines (22,03%).
- Córdoba y Jaén son las provincias con mayor representación del sector agrario en la contratación provincial (48,52% a 61,25%, respectivamente).

EL EMPLEO EN EL SECTOR AGRARIO ANDALUZ

Según las estadísticas administrativas del Servicio Andaluz de Empleo

Paro Registrado

- El Paro Registrado en el sector agrario se cifra en 34.816 personas, el 4,09% del Paro Registrado en Andalucía.
- El 50,88% de las personas paradas registradas en el sector son mujeres.
- En comparación con el mercado de trabajo andaluz, tanto los jóvenes como los mayores de 45 años tienen mayores dificultades de acceso al empleo agrario, estando ambos colectivos ligeramente sobre representados en el Paro Registrado en el sector.
- Las personas paradas registradas del sector agrario tienen menor cualificación que las personas paradas en el mercado de trabajo en general.
- Las dos ocupaciones más demandadas por las personas paradas registradas en el sector agrario son Trabajador Agrícola (12,17% de la demanda) y Personal de limpieza (11,74%). Los Peones agrícolas completan la lista de las ocupaciones cuyo peso es superior al 10% de la demanda en el Paro Registrado en el sector agrario andaluz..
- El 16,31% de las personas paradas registradas en el sector agrario son extranjeras, siendo Marruecos y Rumanía los principales países de procedencia.

4. RESUMEN

PRESTACIONES SOCIALES POR DESEMPLEO EN EL SECTOR AGRARIO

Subsidio por desempleo de los Trabajadores Eventuales Agrarios

- 137.525 personas han sido en 2009 beneficiarias del subsidio de trabajadores eventuales agrarios en Andalucía.
- Respecto a 2008, se produce un descenso del 4,29%, unos 6.157 beneficiarios menos.
- Sevilla concentra el 27% de las personas beneficiarias del subsidio del REASS. En el extremo opuesto Almería, con el 3,59%.
- El 66% de las personas beneficiarias son mujeres.
- El 52,37% de las personas beneficiarias tiene 52 o más años.

PRESTACIONES SOCIALES POR DESEMPLEO EN EL SECTOR AGRARIO

Renta Agraria

- En 2009, el número de beneficiarios de la Renta Agraria se cifra en Andalucía en 52.015. personas de las cuales, el 70,22% son mujeres.
- El 21,15% de las personas beneficiarias son menores de 25 años, el 68,66% tienen entre 25 y 51 años y el 10,19% son de 52 o más años.
- Sevilla es la provincia que concentra el mayor número de personas beneficiarias de la Renta Agraria en 2009 (un 28,61%) y Almería la que menos (un 2,46%).

INICIO

SUMARIO



ANEXOS

ANEXO 1

ANEXO 2

ANEXO 3

ANEXO 4

ANEXO 5

ANEXO 6

ANEXO 7

ANEXO 8

ANEXO 9

ANEXO 10

ANEXO 11

ANEXO 12

ANEXO 13

ANEXO 14

ANEXO 15

ANEXO 16

ANEXO 17

5.

ANEXOS

ANEXO 1

| Representación de afiliados al Régimen Especial Agrario por Comunidad Autónoma | | | | |
|--|-------------------|--------------------------|-------------------------|-------------|
| CCAA | Media anual REASS | Media anual afiliados SS | Representación en la SS | % REASS |
| Andalucía | 478.453 | 2.922.682 | 16,37% | 59,68% |
| Aragón | 11.340 | 551.652 | 2,06% | 1,41% |
| Asturias | 1.084 | 388.746 | 0,28% | 0,14% |
| Baleares | 2.656 | 426.622 | 0,62% | 0,33% |
| Canarias | 15.453 | 707.650 | 2,18% | 1,93% |
| Cantabria | 715 | 218.755 | 0,33% | 0,09% |
| Castilla la Mancha | 38.337 | 718.557 | 5,34% | 4,78% |
| Castilla León | 15.341 | 938.577 | 1,63% | 1,91% |
| Cataluña | 24.135 | 3.182.422 | 0,76% | 3,01% |
| Ceuta | 10 | 20.489 | 0,05% | 0,00% |
| Comunidad Valenciana | 64.378 | 1.753.193 | 3,67% | 8,03% |
| Extremadura | 62.952 | 389.743 | 16,15% | 7,85% |
| Galicia | 4.475 | 1.034.468 | 0,43% | 0,56% |
| La Rioja | 4.911 | 126.296 | 3,89% | 0,61% |
| Madrid | 4.681 | 2.874.053 | 0,16% | 0,58% |
| Melilla | 13 | 19.202 | 0,07% | 0,00% |
| Murcia | 65.022 | 538.529 | 12,07% | 8,11% |
| Navarra | 4.620 | 268.974 | 1,72% | 0,58% |
| País Vasco | 3.147 | 939.860 | 0,33% | 0,39% |
| Total | 801.725 | 18.020.470 | 4,45% | 100% |

Fuente: Secretaría de Estado de la Seguridad Social. Año 2009

ANEXO 2

| | Distribución de los trabajadores extranjeros afiliados al REASS por país de procedencia | |
|-----------------|---|---------------|
| | Afiliados REASS | % sobre Total |
| RUMANIA | 81.730 | 31,50% |
| BULGARIA | 12.251 | 4,72% |
| PORTUGAL | 6.798 | 2,62% |
| POLONIA | 5.554 | 2,14% |
| LITUANIA | 4.731 | 1,82% |
| LETONIA | 1.517 | 0,58% |
| FRANCIA | 312 | 0,12% |
| REINO UNIDO | 289 | 0,11% |
| ALEMANIA | 275 | 0,11% |
| ESLOVAQUIA | 266 | 0,10% |
| ITALIA | 263 | 0,10% |
| HUNGRIA | 252 | 0,10% |
| REPUBLICA CHECA | 243 | 0,09% |
| ESTONIA | 78 | 0,03% |
| PAISES BAJOS | 74 | 0,03% |
| BELGICA | 51 | 0,02% |
| GRECIA | 43 | 0,02% |
| MALTA | 41 | 0,02% |
| ESLOVENIA | 17 | 0,01% |
| AUSTRIA | 14 | 0,01% |

| | Distribución de los trabajadores extranjeros afiliados al REASS por país de procedencia | |
|------------------------|---|---------------|
| | Afiliados REASS | % sobre Total |
| SUECIA | 13 | 0,01% |
| DINAMARCA | 12 | 0,00% |
| FINLANDIA | 6 | 0,00% |
| IRLANDA | 5 | 0,00% |
| LUXEMBURGO | 5 | 0,00% |
| CHIPRE | 0 | 0,00% |
| TOTAL U.E. | 114.842 | 44,27% |
| MARRUECOS | 74.331 | 28,65% |
| ECUADOR | 25.661 | 9,89% |
| BOLIVIA | 6.659 | 2,57% |
| COLOMBIA | 3.449 | 1,33% |
| UCRANIA | 2.858 | 1,10% |
| PERU | 1.086 | 0,42% |
| BRASIL | 451 | 0,17% |
| ARGENTINA | 442 | 0,17% |
| DOMINICANA (REPUBLICA) | 431 | 0,17% |
| CHINA | 207 | 0,08% |
| RESTOPAISES | 29.012 | 11,18% |
| TOTAL No U.E. | 144.587 | 55,73% |

5.

ANEXOS

ANEXO 3

| Contratos agrarios registrados en Andalucía por género y grupo de edad de la persona contratada | | | | | | |
|---|----------------|---------------|----------------|---------------|------------------|--------------------------------|
| EDAD | Hombres | % Hombres | Mujeres | % Mujeres | Total | % grupo edad respecto al total |
| Menor de 20 | 33.633 | 73,96% | 11.839 | 26,04% | 45.472 | 4,20% |
| De 20 a 24 | 72.034 | 66,12% | 36.917 | 33,88% | 108.951 | 10,05% |
| De 25 a 29 | 77.729 | 59,81% | 52.235 | 40,19% | 129.964 | 11,99% |
| De 30 a 34 | 80.568 | 55,33% | 65.042 | 44,67% | 145.610 | 13,44% |
| De 35 a 39 | 79.033 | 50,56% | 77.292 | 49,44% | 156.325 | 14,42% |
| De 40 a 44 | 79.134 | 48,36% | 84.515 | 51,64% | 163.649 | 15,10% |
| De 45 a 49 | 73.340 | 50,19% | 72.782 | 49,81% | 146.122 | 13,48% |
| De 50 a 54 | 52.537 | 53,51% | 45.645 | 46,49% | 98.182 | 9,06% |
| De 55 a 59 | 31.271 | 58,43% | 22.246 | 41,57% | 53.517 | 4,94% |
| 60 o más | 19.737 | 54,81% | 16.276 | 45,19% | 36.013 | 3,32% |
| Total | 599.016 | 55,27% | 484.789 | 44,73% | 1.083.805 | 100% |

Fuente: Observatorio Argos. Servicio Andaluz de Empleo. Contratos 2009

| Distribución de los contratos agrarios registrados en Andalucía según nivel de estudios | | | | | |
|--|--------------------|--------------------------------|--|------------------------------|----------------------------------|
| Nivel de Estudios | Contratos Agrarios | Contratos Agrarios extranjeros | % Contratos agrarios a extranjeros sobre el total agrarios | % Contratos agrarios totales | % Contratos agrarios extranjeros |
| Sin Estudios | 236.513 | 79.684 | 33,69% | 21,82% | 37,45% |
| Estudios Primarios Incompletos | 290.083 | 64.120 | 22,10% | 26,77% | 30,14% |
| Primera Etapa de Educación Secundaria Sin Título de Graduado Escolar o Equivalente. | 214.902 | 28.327 | 13,18% | 19,83% | 13,31% |
| Primera Etapa de Educación Secundaria Con Título de Graduado Escolar o Equivalente. | 287.195 | 35.639 | 12,41% | 26,50% | 16,75% |
| Enseñanzas de Bachillerato | 33.543 | 4.032 | 12,02% | 3,09% | 1,90% |
| Enseñanza de Grado Medio de Formación Profesional Específica, Artes Plásticas y Diseño y Deportivas. | 9.662 | 213 | 2,20% | 0,89% | 0,10% |
| Enseñanzas de Grado Superior de Formación Profesional Específica y Equivalente, Artes Plásticas y Diseño y Deportivas. | 4.363 | 63 | 1,44% | 0,40% | 0,03% |
| Enseñanzas Universitarias de Primer Ciclo y Equivalentes o personas que han aprobado 3 cursos completos de una licenciatura o Créditos Equivalentes (Diplomados) | 2.899 | 110 | 3,79% | 0,27% | 0,05% |

5.

ANEXOS

ANEXO 4

| Distribución de los contratos agrarios registrados en Andalucía según nivel de estudios | | | | | |
|--|--------------------|--------------------------------|--|------------------------------|----------------------------------|
| Nivel de Estudios | Contratos Agrarios | Contratos Agrarios extranjeros | % Contratos agrarios a extranjeros sobre el total agrarios | % Contratos agrarios totales | % Contratos agrarios extranjeros |
| Enseñanzas Universitarias de 1er Y 2º Ciclo de Sólo Segundo Ciclo y Equivalentes (Licenciados) | 1.491 | 115 | 7,71% | 0,14% | 0,05% |
| Doctorado Universitario | 3.154 | 455 | 14,43% | 0,29% | 0,21% |
| Total | 1.083.805 | 212.758 | 19,63% | 100,00% | 100,00% |

Fuente: Observatorio Argos. Servicio Andaluz de Empleo. Contratos 2009

5.

ANEXOS

ANEXO 5

| Distribución de los contratos agrarios registrados en Andalucía por género y procedencia de la persona trabajadora | | | | | | |
|--|-----------|-----------|-----------|-----------|-----------|---------|
| SECTOR AGRARIO | | | | | | |
| | Hombres | % Hombres | Mujeres | % Mujeres | Total | % Total |
| Español | 459.869 | 76,77% | 411.178 | 84,82% | 871.047 | 80,37% |
| Comunitario | 46.472 | 7,76% | 48.113 | 9,92% | 94.585 | 8,73% |
| No Comunitario | 92.675 | 15,47% | 25.498 | 5,26% | 118.173 | 10,90% |
| Total | 599.016 | 100% | 484.789 | 100% | 1.083.805 | 100% |
| TODOS LOS SECTORES | | | | | | |
| | Hombres | % Hombres | Mujeres | % Mujeres | Total | % Total |
| Español | 1.643.786 | 85,87% | 1.402.729 | 89,70% | 3.046.515 | 87,59% |
| Comunitario | 95.821 | 5,01% | 86.009 | 5,50% | 181.830 | 5,23% |
| No Comunitario | 174.630 | 9,12% | 75.068 | 4,80% | 249.698 | 7,18% |
| Total | 1.914.237 | 100% | 1.563.806 | 100,00% | 3.478.043 | 100% |

Fuente: Observatorio Argos. Servicio Andaluz de Empleo. Contratos 2009

ANEXO 6

| Distribución de los contratos agrarios registrados en Andalucía a trabajadores extranjeros según nivel de estudios | | | | | |
|--|--------------------|--------------------------------|--|------------------------------|----------------------------------|
| Nivel de Estudios | Contratos Agrarios | Contratos Agrarios extranjeros | Peso de los contratos a trabajadores extranjeros | % Contratos agrarios totales | % Contratos agrarios extranjeros |
| Sin Estudios | 236.513 | 79.684 | 33,69% | 21,82% | 37,45% |
| Estudios Primarios Incompletos | 290.083 | 64.120 | 22,10% | 26,77% | 30,14% |
| Primera Etapa de Educación Secundaria Sin Título de Graduado Escolar o Equivalente. | 214.902 | 28.327 | 13,18% | 19,83% | 13,31% |
| Primera Etapa de Educación Secundaria Con Título de Graduado Escolar o Equivalente. | 287.195 | 35.639 | 12,41% | 26,50% | 16,75% |
| Enseñanzas de Bachillerato | 33.543 | 4.032 | 12,02% | 3,09% | 1,90% |
| Enseñanza de Grado Medio de Formación Profesional Específica, Artes Plásticas y Diseño y Deportivas. | 9.662 | 213 | 2,20% | 0,89% | 0,10% |
| Enseñanzas de Grado Superior de Formación Profesional Específica y Equivalente, Artes Plásticas y Diseño y Deportivas. | 4.363 | 63 | 1,44% | 0,40% | 0,03% |
| Enseñanzas Universitarias de Primer Ciclo y Equivalentes o personas que han aprobado 3 cursos completos de una licenciatura o Créditos Equivalentes (Diplomados) | 2.899 | 110 | 3,79% | 0,27% | 0,05% |

5.

ANEXOS

ANEXO 6

| Distribución de los contratos agrarios registrados en Andalucía a trabajadores extranjeros según nivel de estudios | | | | | |
|--|--------------------|--------------------------------|--|------------------------------|----------------------------------|
| Nivel de Estudios | Contratos Agrarios | Contratos Agrarios extranjeros | Peso de los contratos a trabajadores extranjeros | % Contratos agrarios totales | % Contratos agrarios extranjeros |
| Enseñanzas Universitarias de 1er Y 2º Ciclo de Sólo Segundo Ciclo y Equivalentes (Licenciados) | 1.491 | 115 | 7,71% | 0,14% | 0,05% |
| Doctorado Universitario | 3.154 | 455 | 14,43% | 0,29% | 0,21% |
| Total | 1.083.805 | 212.758 | 19,63% | 100% | 100% |

Fuente: Observatorio Argos. Servicio Andaluz de Empleo. Contratos 2009

| Distribución de los contratos agrarios registrados en Andalucía a personas extranjeras según país de procedencia | | |
|--|-----------|------------|
| Nacionalidad | Contratos | Represent. |
| Rumania | 73.317 | 34,46% |
| Marruecos | 66.678 | 31,34% |
| Malí | 9.282 | 4,36% |
| Polonia | 8.745 | 4,11% |
| Ecuador | 8.154 | 3,83% |
| Bulgaria | 7.155 | 3,36% |
| Senegal | 6.035 | 2,84% |
| Argelia | 5.915 | 2,78% |
| Bolivia | 5.356 | 2,52% |
| Lituania | 2.321 | 1,09% |
| Ucrania | 2.084 | 0,98% |
| Colombia | 2.080 | 0,98% |
| Ghana | 1.697 | 0,80% |
| Mauritania | 1.469 | 0,69% |
| Portugal | 1.194 | 0,56% |
| Guinea | 1.150 | 0,54% |
| Gambia | 921 | 0,43% |
| Perú | 692 | 0,33% |
| Guinea bissau | 620 | 0,29% |
| Rusia, federacion de | 529 | 0,25% |
| Costa de marfil | 466 | 0,22% |

| | | |
|------------------------|----------------|-------------|
| Nigeria | 455 | 0,21% |
| Brasil | 407 | 0,19% |
| Argentina | 399 | 0,19% |
| Pakistán | 389 | 0,18% |
| Paraguay | 380 | 0,18% |
| Reino unido | 333 | 0,16% |
| Francia | 287 | 0,13% |
| Dominicana, república | 251 | 0,12% |
| Camerún | 240 | 0,11% |
| Italia | 233 | 0,11% |
| Alemania | 226 | 0,11% |
| Georgia | 208 | 0,10% |
| Letonia | 194 | 0,09% |
| Checa, república | 169 | 0,08% |
| Cuba | 161 | 0,08% |
| India | 159 | 0,07% |
| Moldavia, república de | 149 | 0,07% |
| Eslovaquia | 140 | 0,07% |
| Armenia | 128 | 0,06% |
| Bielorusia (belarus) | 126 | 0,06% |
| Uruguay | 105 | 0,05% |
| Resto de países | 1.759 | 0,83% |
| Total | 212.758 | 100% |

Fuente: Observatorio Argos. Servicio Andaluz de Empleo. Contratos 2009

5.

ANEXOS

ANEXO 8

| Distribución de los contratos agrarios registrados en Andalucía según el tipo de contrato | | |
|---|---------|-------------|
| Tipo de contrato | Total | % Contratos |
| Eventual circunstancias producc. t.compl | 611.901 | 56,46% |
| Obra servicio tiempo completo | 460.014 | 42,44% |
| Otros contratos | 8.079 | 0,75% |
| Indefinido tiempo completo | 955 | 0,09% |
| Obra/servicio tiempo parcial | 804 | 0,07% |
| Conversion tiempo completo no bonificado | 490 | 0,05% |
| Eventual circunstancias producc. t.parci | 416 | 0,04% |
| Fijo discontinuo | 414 | 0,04% |
| Interinidad a tiempo completo | 256 | 0,02% |
| Indefinido tiempo completo bonificado | 150 | 0,01% |
| Conversion fijo discontinuo no bonificad | 130 | 0,01% |
| Indefinido tiempo parcial | 40 | 0,00% |
| Conversion tiempo parcial no bonificado | 27 | 0,00% |
| Formacion | 26 | 0,00% |
| Indefinido tiempo parcial bonificado | 16 | 0,00% |
| Temporal minusvalidos a tiempo completo | 15 | 0,00% |
| Fijo discontinuo bonificado | 14 | 0,00% |
| Practicas a tiempo completo | 13 | 0,00% |
| Interinidad a tiempo parcial | 10 | 0,00% |
| Conversion tiempo completo bonificado | 8 | 0,00% |
| Indefinido tiempo completo minusvalidos | 8 | 0,00% |
| Relevo a tiempo completo | 5 | 0,00% |
| Fijo discontinuo minusvalido | 4 | 0,00% |

5.

ANEXOS

ANEXO 8

| Distribución de los contratos agrarios registrados en Andalucía según el tipo de contrato | | |
|---|------------------|-------------|
| Tipo de contrato | Total | % Contratos |
| Conversion tiempo parcial minusvalido | 2 | 0,00% |
| Jubilacion parcial | 2 | 0,00% |
| Practicas a tiempo parcial | 2 | 0,00% |
| Conversion tiempo completo minusvalidos | 1 | 0,00% |
| Indefinido tiempo parcial minusvalido | 1 | 0,00% |
| Jubilacion especial a los 64 años | 1 | 0,00% |
| Temporal minusvalidos a tiempo parcial | 1 | 0,00% |
| Total | 1.083.805 | 100% |

Fuente: Observatorio Argos. Servicio Andaluz de Empleo. Contratos 2009

5.

ANEXOS

ANEXO 9

| Principales ocupaciones según el número de contratos a trabajadores (ocupaciones con más de 1.000 contratos) | | | |
|---|---|--------------------|----------------------|
| CNO-94 | Grupo Primario de Ocupación | Contratos agrarios | % Contratos agrarios |
| 941 | Peones agrícolas | 762.589 | 70,36% |
| 6021 | Trabajadores cualificados por cuenta ajena en actividades agrícolas, excepto en huertas, viveros y jardines | 238.748 | 22,03% |
| 943 | Peones agropecuarios | 18.376 | 1,70% |
| 853 | Operadores de maquinaria agrícola móvil | 17.489 | 1,61% |
| 6241 | Taladores, tronzadores y otros trabajadores forestales | 9.121 | 0,84% |
| 623 | Trabajadores cualificados por cuenta ajena en actividades agropecuarias | 9.094 | 0,84% |
| 6022 | Trabajadores cualificados por cuenta ajena en huertas, viveros y jardines | 6.879 | 0,63% |
| 944 | Peones forestales | 5.926 | 0,55% |
| 942 | Peones ganaderos | 2.276 | 0,21% |
| 970 | Peones de industrias manufactureras | 1.923 | 0,18% |
| 98 | Peones del transporte y descargadores | 1.132 | 0,10% |
| - | Resto de ocupaciones | 10.252 | 0,95% |

Fuente: Observatorio Argos. Servicio Andaluz de Empleo. Contratos 2009

| Contratos agrarios registrados en Andalucía en 2009 por provincia | | | | |
|---|----------------------------|--|----------------------|---------------------------|
| | Contratos agrarios en 2009 | Representación de la provincia en el total de agrarios | Total contratos 2009 | % Contratos agrarios 2009 |
| ALMERIA | 55.502 | 5,12% | 235.085 | 23,61% |
| CADIZ | 54.865 | 5,06% | 425.285 | 12,90% |
| CORDOBA | 201.309 | 18,57% | 414.867 | 48,52% |
| GRANADA | 110.330 | 10,18% | 353.119 | 31,24% |
| HUELVA | 126.360 | 11,66% | 302.186 | 41,82% |
| JAEN | 266.239 | 24,57% | 434.652 | 61,25% |
| MALAGA | 68.446 | 6,32% | 517.882 | 13,22% |
| SEVILLA | 200.754 | 18,52% | 794.967 | 25,25% |
| ANDALUCÍA | 1.083.805 | 100% | 3.478.043 | 31,16% |

Fuente: Observatorio Argos. Servicio Andaluz de Empleo. Contratos 2009

5.

ANEXOS

ANEXO 11

Distribución de los contratos agrarios registrados en Andalucía a personas extranjeras por género y provincia

| PROVINCIA | Hombres extranjeros | % Hombres extranjeros en la provincia | Mujeres extranjeras | % Mujeres extranjeras en la provincia | Total trabajadores extranjeros | % Trabajadores extranjeros en la provincia |
|-----------|---------------------|---------------------------------------|---------------------|---------------------------------------|--------------------------------|--|
| ALMERIA | 29.155 | 72,16% | 11.251 | 27,84% | 40.406 | 18,99% |
| CADIZ | 483 | 56,49% | 372 | 43,51% | 855 | 0,40% |
| CORDOBA | 16.826 | 80,95% | 3.960 | 19,05% | 20.786 | 9,77% |
| GRANADA | 15.045 | 71,50% | 5.997 | 28,50% | 21.042 | 9,89% |
| HUELVA | 23.981 | 35,28% | 43.990 | 64,72% | 67.971 | 31,95% |
| JAEN | 40.977 | 92,42% | 3.362 | 7,58% | 44.339 | 20,84% |
| MALAGA | 5.540 | 80,62% | 1.332 | 19,38% | 6.872 | 3,23% |
| SEVILLA | 7.140 | 68,08% | 3.347 | 31,92% | 10.487 | 4,93% |
| ANDALUCÍA | 139.147 | 65,40% | 73.611 | 34,60% | 212.758 | 100,00% |

Fuente: Observatorio Argos. Servicio Andaluz de Empleo. Contratos 2009

5.

ANEXOS

ANEXO 12

| | Procedencia de las personas paradas registradas extranjeras con experiencia en el sector agrario. | |
|-----------------|---|-------------|
| | Personas paradas registradas | Porcentaje |
| Marruecos | 2.546 | 44,85% |
| Rumanía | 1.031 | 18,16% |
| Ecuador | 355 | 6,25% |
| Polonia | 189 | 3,33% |
| Senegal | 150 | 2,64% |
| Argelia | 128 | 2,25% |
| Colombia | 125 | 2,20% |
| Bolivia | 99 | 1,74% |
| Bulgaria | 89 | 1,57% |
| Portugal | 70 | 1,23% |
| Ucrania | 68 | 1,20% |
| Lituania | 65 | 1,14% |
| Nigeria | 62 | 1,09% |
| Ghana | 60 | 1,06% |
| Mauritania | 53 | 0,93% |
| Rusia | 52 | 0,92% |
| Malí | 44 | 0,78% |
| Argentina | 41 | 0,72% |
| Guinea Bissau | 41 | 0,72% |
| Resto de países | 409 | 7,20% |
| TOTAL | 5.677 | 100% |

Fuente: Observatorio Argos. Servicio Andaluz de Empleo. Paro Registrado a 31 de diciembre de 2009

5.

ANEXOS

ANEXO 13

| Distribución de los parados registrados con experiencia en el sector agrario según género y duración de la demanda. | | | | | | |
|---|---------|-----------|---------|-----------|--------|---------|
| Duración de la demanda | Hombres | % Hombres | Mujeres | % Mujeres | Total | % Total |
| Menos de 1 mes | 2.952 | 17,26% | 1.509 | 8,52% | 4.461 | 12,81% |
| De 1 a 3 meses | 4.447 | 26,00% | 3.712 | 20,96% | 8.159 | 23,43% |
| De 3 a 6 meses | 2.802 | 16,38% | 2.656 | 14,99% | 5.458 | 15,68% |
| De 6 a 9 meses | 1.662 | 9,72% | 1.746 | 9,86% | 3.408 | 9,79% |
| De 9 a 12 meses | 2.133 | 12,47% | 1.679 | 9,48% | 3.812 | 10,95% |
| De 12 a 24 meses | 1.924 | 11,25% | 2.858 | 16,14% | 4.782 | 13,74% |
| Más de 24 meses | 1.183 | 6,92% | 3.553 | 20,06% | 4.736 | 13,60% |
| Total | 17.103 | 100% | 17.713 | 100% | 34.816 | 100% |
| Duración media de la demanda (meses) | 8,89 | | 16,75 | | 12,89 | |

Fuente: Observatorio Argos. Servicio Andaluz de Empleo. Paro Registrado 31 de diciembre de 2009

| Distribución del Paro Registrado en el sector agrario por provincia. | | | | |
|--|--------------------------------|-------------------------|-----------------------|---|
| | Paro Registrado sector agrario | Distribución provincial | Total Paro Registrado | Peso del sector agrario en el Paro Registrado |
| ALMERÍA | 4.045 | 11,62% | 62.439 | 6,48% |
| CÁDIZ | 3.900 | 11,20% | 168.027 | 2,32% |
| CÓRDOBA | 4.173 | 11,99% | 73.723 | 5,66% |
| GRANADA | 3.629 | 10,42% | 84.307 | 4,30% |
| HUELVA | 4.869 | 13,98% | 49.940 | 9,75% |
| JAÉN | 5.261 | 15,11% | 43.442 | 12,11% |
| MÁLAGA | 2.128 | 6,11% | 170.602 | 1,25% |
| SEVILLA | 6.811 | 19,56% | 199.013 | 3,42% |
| ANDALUCÍA | 34.816 | 100% | 851.493 | 4,09% |

Fuente: Observatorio Argos. Servicio Andaluz de Empleo. Paro Registrado 31 de diciembre de 2009

ANEXO 15

Distribución del Paro Registrado en el sector agrario por provincia.

| | Personas extranjeras paradas registradas del sector agrario | Distribución provincial de las personas extranjeras paradas registradas del sector agrario | Paro Registrado en el sector agrario | Representación de las personas extranjeras en el Paro agrario |
|-----------|---|--|--------------------------------------|---|
| ALMERÍA | 2.260 | 39,81% | 4.045 | 55,87% |
| CÁDIZ | 136 | 2,40% | 3.900 | 3,49% |
| CÓRDOBA | 275 | 4,84% | 4.173 | 6,59% |
| GRANADA | 754 | 13,28% | 3.629 | 20,78% |
| HUELVA | 1.034 | 18,21% | 4.869 | 21,24% |
| JAÉN | 324 | 5,71% | 5.261 | 6,16% |
| MÁLAGA | 450 | 7,93% | 2.128 | 21,15% |
| SEVILLA | 444 | 7,82% | 6.811 | 6,52% |
| ANDALUCÍA | 5.677 | 100% | 34.816 | 16,31% |

Fuente: Observatorio Argos. Servicio Andaluz de Empleo. Paro Registrado 31 de diciembre de 2009

5.

ANEXOS

ANEXO 16

Distribución de las personas beneficiarias del subsidio de trabajadores eventuales agrarios por provincia y tramo de edad

| | 20 - 24 | 25 - 29 | 30 - 34 | 35 - 39 | 40 - 44 | 45 - 49 | 50 - 51 | 52 - 54 | 55 - 59 | 60 o más | Total |
|-----------|---------|---------|---------|---------|---------|---------|---------|---------|---------|----------|---------|
| Almería | 5 | 105 | 233 | 359 | 487 | 551 | 223 | 593 | 1.215 | 1.219 | 4.989 |
| Cádiz | 48 | 510 | 983 | 1.293 | 1.541 | 1.396 | 515 | 1.231 | 2.016 | 1.882 | 11.414 |
| Córdoba | 27 | 639 | 1.533 | 2.611 | 3.421 | 3.472 | 1.223 | 2.961 | 4.545 | 4.438 | 24.870 |
| Granada | 18 | 384 | 832 | 1.333 | 1.924 | 2.107 | 805 | 2.043 | 3.596 | 3.926 | 16.968 |
| Huelva | 57 | 685 | 1.099 | 1.418 | 1.601 | 1.392 | 479 | 1.025 | 1.776 | 1.693 | 11.225 |
| Jaén | 57 | 751 | 1.483 | 2.231 | 2.825 | 2.996 | 971 | 2.154 | 3.494 | 3.172 | 20.133 |
| Málaga | 13 | 219 | 577 | 1.064 | 1.423 | 1.441 | 531 | 1.334 | 2.486 | 2.918 | 12.005 |
| Sevilla | 130 | 1.731 | 3.140 | 4.336 | 5.251 | 4.883 | 1.614 | 3.920 | 6.601 | 5.624 | 37.230 |
| Andalucía | 354 | 5.023 | 9.878 | 14.646 | 18.473 | 18.237 | 6.360 | 15.262 | 25.729 | 24.873 | 137.674 |

Fuente: SPEE. Año 2009

5.

ANEXOS

ANEXO 17

| Distribución de las personas beneficiarias de la Renta Agraria por provincia, género y tramo de edad. | | | | | | | | | |
|---|---------|-------|-------|---------|--------|-------|-------------|--------|-------|
| | Hombres | | | Mujeres | | | Ambos sexos | | |
| | <25 | 25-51 | >52 | <25 | 25-51 | >52 | <25 | 25-51 | >52 |
| Almería | 51 | 243 | 128 | 91 | 590 | 174 | 142 | 833 | 302 |
| Cádiz | 513 | 756 | 237 | 648 | 2.259 | 182 | 1.161 | 3.015 | 419 |
| Córdoba | 789 | 1.364 | 358 | 833 | 4.518 | 465 | 1.622 | 5.882 | 823 |
| Granada | 487 | 1.228 | 338 | 579 | 3.959 | 515 | 1.066 | 5.187 | 853 |
| Huelva | 416 | 472 | 134 | 885 | 2.230 | 274 | 1.301 | 2.702 | 408 |
| Jaén | 833 | 1.511 | 410 | 803 | 3.549 | 309 | 1.636 | 5.060 | 719 |
| Málaga | 220 | 608 | 221 | 231 | 2.401 | 321 | 451 | 3.009 | 542 |
| Sevilla | 1.571 | 2.115 | 489 | 2.053 | 7.908 | 746 | 3.624 | 10.023 | 1.235 |
| Andalucía | 4.880 | 8.297 | 2.315 | 6.123 | 27.414 | 2.986 | 11.003 | 35.711 | 5.301 |

Fuente: SPEE. Año 2009

A photograph of a tobacco field. In the foreground, there are rows of lush green tobacco plants. In the background, two workers are visible: one standing and one bending over. A red truck with a blue tarp is parked near the field. The sky is bright and clear.

**TABLAS
PROVINCIALES
Y MUNICIPALES**

ALMERÍA

CÁDIZ

CÓRDOBA

GRANADA

HUELVA

JAÉN

MÁLAGA

SEVILLA

TABLAS PROVINCIALES Y MUNICIPALES

ALMERÍA

| SEGURIDAD SOCIAL | 31 DE DICIEMBRE DE 2009 | | VARIACIÓN INTERANUAL RELATIVA | | REPRESENTACIÓN PROVINCIAL RESPECTO A ANDALUCÍA |
|---|-------------------------|-----------|-------------------------------|-----------|--|
| | ALMERÍA | ANDALUCÍA | ALMERÍA | ANDALUCIA | |
| Total de personas afiliadas al Régimen Especial Agrario | 44.484 | 501.214 | 5,16% | 7,40% | 8,88% |
| Hombres afiliados al Regimen Especial Agrario | 26.164 | 221.905 | 10,37% | 15,99% | 11,79% |
| Mujeres afiliadas al Regimen Especial Agrario | 18.320 | 279.309 | -1,49% | 1,43% | 6,56% |
| Total de personas extranjeras afiliadas al Régimen Especial Agrario | 27.271 | 78.185 | 10,77% | 34,84% | 34,88% |
| Hombres extranjeros afiliados al Regimen Especial Agrario | 19.135 | 48.319 | 13,61% | 28,26% | 39,60% |
| Mujeres extranjeras afiliadas al Regimen Especial Agrario | 8.136 | 29.866 | 4,61% | 47,04% | 27,24% |

TABLAS PROVINCIALES Y MUNICIPALES

ALMERÍA

| CONTRATOS REGISTRADOS | ACUMULADO 2009 | | VARIACIÓN INTERANUAL RELATIVA | | REPRESENTACIÓN PROVINCIAL RESPECTO A ANDALUCÍA | PESO DEL SECTOR AGRARIO RESPECTO AL TOTAL |
|--|----------------|-----------|-------------------------------|-----------|--|---|
| | ALMERÍA | ANDALUCÍA | ALMERÍA | ANDALUCIA | | |
| Contratos registrados | 55.502 | 1.083.805 | --- | --- | 5,12% | 23,61% |
| Género | | | | | | |
| Hombre | 35.705 | 599.016 | --- | --- | 5,96% | 28,54% |
| Mujer | 19.797 | 484.789 | --- | --- | 4,08% | 18,00% |
| Grupo de Edad | | | | | | |
| Menor de 25 años | 8.729 | 154.423 | --- | --- | 5,65% | 17,49% |
| Entre 25 y 44 años | 36.548 | 595.548 | --- | --- | 6,14% | 25,05% |
| 45 o más años | 10.225 | 333.834 | --- | --- | 3,06% | 26,04% |
| Nivel Formativo | | | | | | |
| Sin estudios | 23.788 | 236.513 | --- | --- | 10,06% | 51,21% |
| Estudios primarios incompletos | 20.855 | 290.083 | --- | --- | 7,19% | 42,96% |
| Estudios secundarios | 10.617 | 545.302 | --- | --- | 1,95% | 8,71% |
| Estudios postsecundarios | 242 | 11.907 | --- | --- | 2,03% | 1,33% |
| Gran Grupo de Ocupación | | | | | | |
| Fuerzas Armadas | 10 | 762 | --- | --- | 1,31% | 9,26% |
| Dirección de las empresas y de las Administraciones Públicas | 5 | 57 | --- | --- | 8,77% | 1,10% |
| Técnicos y profesionales científicos e intelectuales | 49 | 328 | --- | --- | 14,94% | 0,59% |
| Técnicos y profesionales de apoyo | 45 | 1.201 | --- | --- | 3,75% | 0,34% |
| Empleados de tipo administrativo | 153 | 1.097 | --- | --- | 13,95% | 1,26% |

TABLAS PROVINCIALES Y MUNICIPALES

ALMERÍA

| CONTRATOS REGISTRADOS | ACUMULADO 2009 | | VARIACIÓN INTERANUAL RELATIVA | | REPRESENTACIÓN PROVINCIAL RESPECTO A ANDALUCÍA | PESO DEL SECTOR AGRARIO RESPECTO AL TOTAL |
|--|----------------|-----------|-------------------------------|-----------|--|---|
| | ALMERÍA | ANDALUCÍA | ALMERÍA | ANDALUCÍA | | |
| Contratos registrados | 55.502 | 1.083.805 | --- | --- | 5,12% | 23,61% |
| Gran Grupo de Ocupación | 16 | 920 | --- | --- | 1,74% | 0,04% |
| Trabajadores cualificados en la agricultura y en la pesca | 1.084 | 265.040 | --- | --- | 0,41% | 11,15% |
| Artesanos y trabajadores cualificados de industrias manufactureras, construcción, minería, excepto operadores e instalaciones y maquinaria | 80 | 993 | --- | --- | 8,06% | 0,39% |
| Operadores de instalaciones y maquinaria y montadores | 351 | 18.967 | --- | --- | 1,85% | 2,02% |
| Trabajadores no cualificados | 53.709 | 794.440 | --- | --- | 6,76% | 49,78% |
| Tipo de contrato | | | | | | |
| Infdefinido | 505 | 2.260 | --- | --- | 22,35% | 3,85% |
| Temporal | 54.997 | 1.081.545 | --- | --- | 5,09% | 24,78% |
| Contratos registrados a personas extranjeras | 29.657 | 161.079 | --- | --- | 18,41% | 35,31% |

TABLAS PROVINCIALES Y MUNICIPALES

ALMERÍA

| OCUPACIONES MÁS CONTRATADAS EN 2009 (10 PRIMERAS) | ACUMULADO 2009 | |
|---|----------------|---------|
| | Nº CONTRATOS | % TOTAL |
| Peones agrícolas | 51.797 | 93,32% |
| Peones agropecuarios | 955 | 1,72% |
| Peones forestales | 670 | 1,21% |
| Trabajadores cualificados por cuenta ajena en actividades agrícolas, excepto en huertas, viveros y jardines | 495 | 0,89% |
| Taladores, tronzadores y otros trabajadores forestales | 372 | 0,67% |
| Operadores de maquinaria agrícola móvil | 178 | 0,32% |
| Trabajadores cualificados por cuenta ajena en huertas, viveros y jardines | 173 | 0,31% |
| Conductores de camiones | 110 | 0,20% |
| Peones de industrias manufactureras | 66 | 0,12% |
| Auxiliares administrativos sin tareas de atención al público no clasificados anteriormente | 65 | 0,12% |

TABLAS PROVINCIALES Y MUNICIPALES

ALMERÍA

| PARO REGISTRADO | 31 DE DICIEMBRE DE 2009 | | VARIACIÓN INTERANUAL RELATIVA | | REPRESENTACIÓN PROVINCIAL RESPECTO A ANDALUCÍA | PESO DEL SECTOR AGRARIO RESPECTO AL TOTAL |
|--|-------------------------|-----------|-------------------------------|-----------|--|---|
| | ALMERÍA | ANDALUCÍA | ALMERÍA | ANDALUCIA | | |
| Total | 4.045 | 34.816 | --- | --- | 11,62% | 6,48% |
| Género | | | | | | |
| Hombre | 2.329 | 17.103 | --- | --- | 13,62% | 6,51% |
| Mujer | 1.716 | 17.713 | --- | --- | 9,69% | 6,43% |
| Grupo de Edad | | | | | | |
| Menor de 25 años | 419 | 4.249 | --- | --- | 9,86% | 6,31% |
| Entre 25 y 44 años | 2.536 | 18.567 | --- | --- | 13,66% | 6,78% |
| 45 o más años | 1.090 | 12.000 | --- | --- | 9,08% | 5,92% |
| Nivel Formativo | | | | | | |
| Sin estudios | 558 | 1.581 | --- | --- | 35,29% | 20,38% |
| Estudios primarios incompletos | 1.757 | 7.843 | --- | --- | 22,40% | 10,65% |
| Estudios primarios completos | 254 | 1.761 | --- | --- | 14,42% | 5,70% |
| Estudios secundarios | 1.408 | 22.227 | --- | --- | 6,33% | 4,19% |
| Estudios postsecundarios | 68 | 1.404 | | | 4,84% | 1,32% |
| Gran Grupo de Ocupación | | | | | | |
| Fuerzas Armadas | 4 | 28 | --- | --- | 14,29% | 8,70% |
| Dirección de las empresas y de las Administraciones Públicas | 3 | 62 | --- | --- | 4,84% | 1,18% |
| Técnicos y profesionales científicos e intelectuales | 29 | 574 | --- | --- | 5,05% | 1,29% |
| Técnicos y profesionales de apoyo | 41 | 776 | --- | --- | 5,28% | 1,35% |
| Empleados de tipo administrativo | 82 | 1.383 | --- | --- | 5,93% | 1,59% |

TABLAS PROVINCIALES Y MUNICIPALES

ALMERÍA

| PARO REGISTRADO | 31 DE DICIEMBRE DE 2009 | | VARIACIÓN INTERANUAL RELATIVA | | REPRESENTACIÓN PROVINCIAL RESPECTO A ANDALUCÍA | PESO DEL SECTOR AGRARIO RESPECTO AL TOTAL |
|--|-------------------------|-----------|-------------------------------|-----------|--|---|
| | ALMERÍA | ANDALUCÍA | ALMERÍA | ANDALUCIA | | |
| Total | 4.045 | 34.816 | --- | --- | 11,62% | 6,48% |
| Trabajadores de los servicios de restauración, personales, protección y vendedores de los comercios | 317 | 4.243 | --- | --- | 7,47% | 3,04% |
| Trabajadores cualificados en la agricultura y en la pesca | 305 | 5.569 | --- | --- | 5,48% | 16,37% |
| Artesanos y trabajadores cualificados de industrias manufactureras, construcción, minería, excepto operadores e instalaciones y maquinaria | 370 | 4.635 | --- | --- | 7,98% | 3,09% |
| Operadores de instalaciones y maquinaria y montadores | 94 | 1.314 | --- | --- | 7,15% | 2,56% |
| Trabajadores no cualificados | 2.800 | 16.232 | --- | --- | 17,25% | 11,78% |
| Duración de la demanda | | | | | | |
| Menos o igual a 3 meses | 1.687 | 12.620 | --- | --- | 13,37% | 8,66% |
| De 3 a 6 meses | 682 | 5.458 | --- | --- | 12,50% | 6,15% |
| De 6 a 9 meses | 554 | 3.408 | --- | --- | 16,26% | 7,24% |
| De 9 a 12 meses | 378 | 3.812 | --- | --- | 9,92% | 5,81% |
| Más de 12 meses | 744 | 9.518 | --- | --- | 7,82% | 4,20% |
| Personas Paradas registradas extranjeras | 2.260 | 5.677 | --- | --- | 39,81% | 14,97% |

TABLAS PROVINCIALES Y MUNICIPALES

ALMERÍA

| RENTA AGRARIA | AÑO 2009 | | VARIACIÓN INTERANUAL RELATIVA | | REPRESENTACIÓN PROVINCIAL RESPECTO A ANDALUCÍA |
|---------------------------------|----------|-----------|-------------------------------|-----------|--|
| | ALMERÍA | ANDALUCÍA | ALMERÍA | ANDALUCIA | |
| Total Beneficiarios | 1.678 | 65.264 | --- | --- | 2,57% |
| Género | | | | | |
| Hombre | 578 | 19.974 | --- | --- | 2,89% |
| Mujer | 1.100 | 45.290 | --- | --- | 2,43% |
| Grupo de Edad | | | | | |
| Menor de 25 años | 419 | 6.492 | --- | --- | 6,45% |
| Entre 25 y 44 años | 2.536 | 17.336 | --- | --- | 14,63% |
| 45 o más años | 1.090 | 41.436 | --- | --- | 2,63% |
| Total Beneficiarios extranjeros | 36 | 118 | --- | --- | 30,51% |

TABLAS PROVINCIALES Y MUNICIPALES

ALMERÍA

| SUBSIDIO AGRARIO* <small>* A veces los totales no cuadran, no se ha cambiado nada sino que se respeta lo publicado por SPEE.</small> | AÑO 2009 | | VARIACIÓN INTERANUAL RELATIVA | | REPRESENTACIÓN PROVINCIAL RESPECTO A ANDALUCÍA |
|---|----------|-----------|-------------------------------|-----------|--|
| | ALMERÍA | ANDALUCÍA | ALMERÍA | ANDALUCIA | |
| Total Beneficiarios | 4.933 | 137.526 | --- | --- | 3,59% |
| Género | | | | | |
| Hombre | 2.080 | 46.730 | --- | --- | 4,45% |
| Mujer | 2.853 | 90.796 | --- | --- | 3,14% |
| Grupo de Edad | | | | | |
| Menor de 25 años | 2 | 214 | --- | --- | 0,93% |
| Entre 25 y 44 años | 1.151 | 47.079 | --- | --- | 2,44% |
| 45 o más años | 3.781 | 90.232 | --- | --- | 4,19% |
| Total Beneficiarios extranjeros | 701 | 1.478 | --- | --- | 47,43% |

TABLAS PROVINCIALES Y MUNICIPALES

ALMERÍA

| Municipio | PARO REGISTRADO 2009 | CONTRATOS 2009 |
|----------------------|-------------------------|----------------|
| Total municipio | 4.045 | 55.502 |
| Abla | 5 | 66 |
| Abrucena | 4 | 97 |
| Adra | 179 | 1.775 |
| Albanchez | 0 | 14 |
| Alboloduy | 2 | 26 |
| Albox | 32 | 106 |
| Alcolea | 4 | 73 |
| Alcontar | 1 | 40 |
| Alcudia de monteagud | 0 | 9 |
| Alhabia | 1 | 28 |
| Alhama de almeria | 12 | 96 |
| Alicun | 2 | 12 |
| Almeria | 727 | 5.304 |
| Almocita | 1 | 15 |
| Alsodux | 0 | 12 |
| Antas | 5 | 939 |
| Arboleas | 1 | 206 |
| Armuña de almanzora | 0 | 22 |
| Bacares | 1 | 109 |
| Bayarcal | 1 | 72 |
| Bayarque | 1 | 2 |
| Bedar | 1 | 3 |

| Municipio | PARO REGISTRADO 2009 | CONTRATOS 2009 |
|----------------------|-------------------------|----------------|
| Beires | 0 | 4 |
| Benahadux | 7 | 25 |
| Benitagla | 1 | 8 |
| Benizalon | 1 | 26 |
| Bentarique | 1 | 24 |
| Berja | 146 | 1.669 |
| Canjajar | 6 | 97 |
| Cantoria | 10 | 74 |
| Carboneras | 13 | 11 |
| Castro de filabres | 0 | 13 |
| Cobdar | 0 | 5 |
| Cuevas del almanzora | 124 | 4.194 |
| Chercos | 0 | 23 |
| Chirivel | 1 | 120 |
| Dalias | 16 | 145 |
| Enix | 0 | 23 |
| Felix | 1 | 14 |
| Fines | 4 | 6 |
| Fiñana | 15 | 145 |
| Fondon | 8 | 27 |
| Gador | 16 | 128 |
| Gallardos, los | 9 | 265 |
| Garrucha | 27 | 10 |

TABLAS PROVINCIALES Y MUNICIPALES

ALMERÍA

| Municipio | PARO REGISTRADO 2009 | CONTRATOS 2009 |
|-------------------------|----------------------|----------------|
| Gergal | 8 | 305 |
| Huecija | 0 | 25 |
| Huercal de almeria | 13 | 39 |
| Huercal-overa | 108 | 1.241 |
| Illar | 0 | 54 |
| Instincion | 1 | 42 |
| Laroya | 2 | 6 |
| Laujar de andarax | 9 | 80 |
| Lijar | 1 | 5 |
| Lubrin | 4 | 37 |
| Lucainena de las torres | 2 | 114 |
| Lucar | 1 | 174 |
| Macael | 20 | 12 |
| Maria | 3 | 135 |
| Mojacar | 7 | 5 |
| Nacimiento | 2 | 29 |
| Nijar | 415 | 6.192 |
| Ohanes | 6 | 35 |
| Olula de castro | 0 | 2 |
| Olula del rio | 15 | 15 |
| Oria | 4 | 117 |
| Padules | 0 | 11 |
| Partalooa | 0 | 33 |

| Municipio | PARO REGISTRADO 2009 | CONTRATOS 2009 |
|------------------------|----------------------|----------------|
| Paterna del rio | 3 | 59 |
| Pechina | 25 | 369 |
| Pulpi | 73 | 5.144 |
| Purchena | 2 | 25 |
| Ragol | 1 | 55 |
| Rioja | 2 | 45 |
| Roquetas de mar | 536 | 3.305 |
| Santa cruz de marchena | 0 | 62 |
| Santa fe de mondujar | 2 | 36 |
| Senes | 0 | 11 |
| Seron | 5 | 88 |
| Sierro | 3 | 9 |
| Somontin | 1 | 15 |
| Sorbas | 12 | 225 |
| Sufli | 1 | 8 |
| Tabernas | 23 | 377 |
| Taberno | 3 | 28 |
| Tahal | 1 | 215 |
| Terque | 1 | 18 |
| Tijola | 10 | 356 |
| Turre | 11 | 34 |
| Turrillas | 0 | 40 |

TABLAS PROVINCIALES Y MUNICIPALES

ALMERÍA

| Municipio | PARO REGISTRADO 2009 | CONTRATOS 2009 |
|------------------|-------------------------|----------------|
| Uleila del campo | 3 | 106 |
| Urracal | 0 | 78 |
| Velefique | 1 | 8 |
| Velez-blanco | 3 | 117 |
| Velez-rubio | 31 | 304 |
| Vera | 83 | 403 |
| Viator | 16 | 147 |
| Vicar | 198 | 2.642 |
| Zurgena | 9 | 41 |
| Tres villas, las | 1 | 135 |
| Ejido, el | 834 | 14.184 |
| Mojonera, la | 144 | 2.023 |

TABLAS PROVINCIALES Y MUNICIPALES

CÁDIZ

| SEGURIDAD SOCIAL | 31 DE DICIEMBRE DE 2009 | | VARIACIÓN INTERANUAL RELATIVA | | REPRESENTACIÓN PROVINCIAL RESPECTO A ANDALUCÍA |
|---|-------------------------|-----------|-------------------------------|-----------|--|
| | CÁDIZ | ANDALUCÍA | CÁDIZ | ANDALUCIA | |
| Total de personas afiliadas al Régimen Especial Agrario | 32.072 | 501.214 | -0,41% | 7,40% | 6,40% |
| Hombres afiliados al Regimen Especial Agrario | 14.131 | 221.905 | 3,27% | 15,99% | 6,37% |
| Mujeres afiliadas al Regimen Especial Agrario | 17.941 | 279.309 | -3,12% | 1,43% | 6,42% |
| Total de personas extranjeras afiliadas al Régimen Especial Agrario | 710 | 78.185 | 34,55% | 34,84% | 0,91% |
| Hombres extranjeros afiliados al Regimen Especial Agrario | 460 | 48.319 | 40,26% | 28,26% | 0,95% |
| Mujeres extranjeras afiliadas al Regimen Especial Agrario | 250 | 29.866 | 25,18% | 47,04% | 0,84% |

TABLAS PROVINCIALES Y MUNICIPALES

CÁDIZ

| CONTRATOS REGISTRADOS | ACUMULADO 2009 | | VARIACIÓN INTERANUAL RELATIVA | | REPRESENTACIÓN PROVINCIAL RESPECTO A ANDALUCÍA | PESO DEL SECTOR AGRARIO RESPECTO AL TOTAL |
|--|----------------|-----------|-------------------------------|-----------|--|---|
| | CÁDIZ | ANDALUCÍA | CÁDIZ | ANDALUCÍA | | |
| Contratos registrados | 54.865 | 1.563.806 | --- | --- | 3,51% | 12,90% |
| Género | | | | | | |
| Hombre | 28.445 | 599.016 | --- | --- | | 11,78% |
| Mujer | 26.420 | 484.789 | --- | --- | | 14,37% |
| Grupo de Edad | | | | | | |
| Menor de 25 años | 41.266 | 154.423 | --- | --- | 26,72% | 46,13% |
| Entre 25 y 44 años | 113.205 | 595.548 | --- | --- | 19,01% | 43,96% |
| 45 o más años | 29.351 | 333.834 | --- | --- | 8,79% | 37,49% |
| Nivel Formativo | | | | | | |
| Sin estudios | 10.876 | 236.513 | --- | --- | 4,60% | 29,54% |
| Estudios primarios incompletos | 15.739 | 290.083 | --- | --- | 5,43% | 33,69% |
| Estudios secundarios | 27.416 | 545.302 | --- | --- | 5,03% | 8,98% |
| Estudios postsecundarios | 834 | 11.907 | --- | --- | 7,00% | 2,28% |
| Gran Grupo de Ocupación | | | | | | |
| Fuerzas Armadas | | 762 | --- | --- | 0,00% | 0,00% |
| Dirección de las empresas y de las Administraciones Públicas | 6 | 57 | --- | --- | 10,53% | 0,75% |
| Técnicos y profesionales científicos e intelectuales | 44 | 328 | --- | --- | 13,41% | 0,29% |
| Técnicos y profesionales de apoyo | 385 | 1.201 | --- | --- | 32,06% | 1,49% |
| Empleados de tipo administrativo | 110 | 1.097 | --- | --- | 10,03% | 0,39% |

TABLAS PROVINCIALES Y MUNICIPALES

CÁDIZ

| CONTRATOS REGISTRADOS | ACUMULADO 2009 | | VARIACIÓN INTERANUAL RELATIVA | | REPRESENTACIÓN PROVINCIAL RESPECTO A ANDALUCÍA | PESO DEL SECTOR AGRARIO RESPECTO AL TOTAL |
|--|----------------|-----------|-------------------------------|-----------|--|---|
| | CÁDIZ | ANDALUCÍA | CÁDIZ | ANDALUCIA | | |
| Contratos registrados | 54.865 | 1.563.806 | --- | --- | 3,51% | 12,90% |
| Gran Grupo de Ocupación | 188 | 920 | --- | --- | 20,43% | 0,19% |
| Trabajadores cualificados en la agricultura y en la pesca | 23.578 | 265.040 | --- | --- | 8,90% | 81,62% |
| Artesanos y trabajadores cualificados de industrias manufactureras, construcción, minería, excepto operadores e instalaciones y maquinaria | 169 | 993 | --- | --- | 17,02% | 0,22% |
| Operadores de instalaciones y maquinaria y montadores | 1.556 | 18.967 | --- | --- | 8,20% | 6,35% |
| Trabajadores no cualificados | 28.829 | 794.440 | --- | --- | 3,63% | 22,49% |
| Tipo de contrato | | | | | | |
| Infdefinido | 130 | 2.260 | --- | --- | 5,75% | 0,63% |
| Temporal | 54.735 | 1.081.545 | --- | --- | 5,06% | 13,53% |
| Contratos registrados a personas extranjeras | 5.566 | 161.079 | --- | --- | 3,46% | 37,99% |

TABLAS PROVINCIALES Y MUNICIPALES

CÁDIZ

| OCUPACIONES MÁS CONTRATADAS EN 2009 (10 PRIMERAS) | ACUMULADO 2009 | |
|--|----------------|---------|
| | Nº CONTRATOS | % TOTAL |
| Peones agrícolas | 26.792 | 48,83% |
| Trabajadores cualificados por cuenta ajena en actividades agrícolas, excepto en huertas, viveros y jardines | 20.380 | 37,15% |
| Operadores de maquinaria agrícola móvil | 1.489 | 2,71% |
| Trabajadores cualificados por cuenta ajena en actividades agropecuarias | 1.257 | 2,29% |
| Peones agropecuarios | 990 | 1,80% |
| Trabajadores cualificados por cuenta ajena en huertas, viveros y jardines | 839 | 1,53% |
| Taladores, tronzadores y otros trabajadores forestales | 779 | 1,42% |
| Peones forestales | 324 | 0,59% |
| Técnicos agrónomos, zootécnicos y forestales | 322 | 0,59% |
| Trabajadores cualificados por cuenta ajena en actividades ganaderas, incluidas las de animales de compañía y de piel valiosa | 297 | 0,54% |

TABLAS PROVINCIALES Y MUNICIPALES

CÁDIZ

| PARO REGISTRADO | 31 DE DICIEMBRE DE 2009 | | VARIACIÓN INTERANUAL RELATIVA | | REPRESENTACIÓN PROVINCIAL RESPECTO A ANDALUCÍA | PESO DEL SECTOR AGRARIO RESPECTO AL TOTAL |
|--|-------------------------|-----------|-------------------------------|-----------|--|---|
| | CÁDIZ | ANDALUCÍA | CÁDIZ | ANDALUCÍA | | |
| Total | 3.900 | 34.816 | --- | --- | 11,20% | 2,32% |
| Género | | | | | | |
| Hombre | 1.780 | 17.103 | --- | --- | 10,41% | 2,20% |
| Mujer | 2.120 | 17.713 | --- | --- | 11,97% | 2,44% |
| Grupo de Edad | | | | | | |
| Menor de 25 años | 506 | 4.249 | --- | --- | 11,91% | 2,90% |
| Entre 25 y 44 años | 1.878 | 18.567 | --- | --- | 10,11% | 2,06% |
| 45 o más años | 1.516 | 12.000 | --- | --- | 12,63% | 2,56% |
| Nivel Formativo | | | | | | |
| Sin estudios | 43 | 1.581 | --- | --- | 2,72% | 4,15% |
| Estudios primarios incompletos | 809 | 7.843 | --- | --- | 10,31% | 4,01% |
| Estudios primarios completos | 128 | 1.761 | --- | --- | 7,27% | 1,86% |
| Estudios secundarios | 2.777 | 22.227 | --- | --- | 12,49% | 2,24% |
| Estudios postsecundarios | 143 | 1.404 | | | 10,19% | 0,90% |
| Gran Grupo de Ocupación | | | | | | |
| Fuerzas Armadas | 3 | 28 | --- | --- | 10,71% | 1,61% |
| Dirección de las empresas y de las Administraciones Públicas | 3 | 62 | --- | --- | 4,84% | 0,51% |
| Técnicos y profesionales científicos e intelectuales | 58 | 574 | --- | --- | 10,10% | 1,00% |
| Técnicos y profesionales de apoyo | 68 | 776 | --- | --- | 8,76% | 0,87% |
| Empleados de tipo administrativo | 144 | 1.383 | --- | --- | 10,41% | 0,96% |

TABLAS PROVINCIALES Y MUNICIPALES

CÁDIZ

| PARO REGISTRADO | 31 DE DICIEMBRE DE 2009 | | VARIACIÓN INTERANUAL RELATIVA | | REPRESENTACIÓN PROVINCIAL RESPECTO A ANDALUCÍA | PESO DEL SECTOR AGRARIO RESPECTO AL TOTAL |
|--|-------------------------|-----------|-------------------------------|-----------|--|---|
| | CÁDIZ | ANDALUCÍA | CÁDIZ | ANDALUCIA | | |
| Total | 4.045 | 34.816 | --- | --- | 11,62% | 6,48% |
| Trabajadores de los servicios de restauración, personales, protección y vendedores de los comercios | 466 | 4.243 | --- | --- | 10,98% | 1,35% |
| Trabajadores cualificados en la agricultura y en la pesca | 906 | 5.569 | --- | --- | 16,27% | 12,24% |
| Artesanos y trabajadores cualificados de industrias manufactureras, construcción, minería, excepto operadores e instalaciones y maquinaria | 442 | 4.635 | --- | --- | 9,54% | 1,44% |
| Operadores de instalaciones y maquinaria y montadores | 82 | 1.314 | --- | --- | 6,24% | 1,38% |
| Trabajadores no cualificados | 1.728 | 16.232 | --- | --- | 10,65% | 2,88% |
| Duración de la demanda | | | | | | |
| Menos o igual a 3 meses | 1.022 | 12.620 | --- | --- | 8,10% | 2,18% |
| De 3 a 6 meses | 698 | 5.458 | --- | --- | 12,79% | 2,57% |
| De 6 a 9 meses | 321 | 3.408 | --- | --- | 9,42% | 2,01% |
| De 9 a 12 meses | 294 | 3.812 | --- | --- | 7,71% | 1,91% |
| Más de 12 meses | 1.565 | 9.518 | --- | --- | 16,44% | 2,49% |
| Personas Paradas registradas extranjeras | 136 | 5.677 | --- | --- | 2,40% | 2,58% |

TABLAS PROVINCIALES Y MUNICIPALES

CÁDIZ

| RENTA AGRARIA | AÑO 2009 | | VARIACIÓN INTERANUAL RELATIVA | | REPRESENTACIÓN PROVINCIAL RESPECTO A ANDALUCÍA |
|---------------------------------|----------|-----------|-------------------------------|-----------|--|
| | CÁDIZ | ANDALUCÍA | CÁDIZ | ANDALUCIA | |
| Total Beneficiarios | 1.678 | 65.264 | --- | --- | 2,57% |
| Género | | | | | |
| Hombre | 578 | 19.974 | --- | --- | 2,89% |
| Mujer | 1.100 | 45.290 | --- | --- | 2,43% |
| Grupo de Edad | | | | | |
| Menor de 25 años | 419 | 6.492 | --- | --- | 6,45% |
| Entre 25 y 44 años | 2.536 | 17.336 | --- | --- | 14,63% |
| 45 o más años | 1.090 | 41.436 | --- | --- | 2,63% |
| Total Beneficiarios extranjeros | 36 | 118 | --- | --- | 30,51% |

TABLAS PROVINCIALES Y MUNICIPALES

CÁDIZ

| SUBSIDIO AGRARIO* <small>* A veces los totales no cuadran, no se ha cambiado nada sino que se respeta lo publicado por SPEE.</small> | AÑO 2009 | | VARIACIÓN INTERANUAL RELATIVA | | REPRESENTACIÓN PROVINCIAL RESPECTO A ANDALUCÍA |
|---|----------|-----------|-------------------------------|-----------|--|
| | CÁDIZ | ANDALUCÍA | CÁDIZ | ANDALUCIA | |
| Total Beneficiarios | 11.311 | 137.526 | --- | --- | 8,22% |
| Género | | | | | |
| Hombre | 4.293 | 46.730 | --- | --- | 9,19% |
| Mujer | 7.018 | 90.796 | --- | --- | 7,73% |
| Grupo de Edad | | | | | |
| Menor de 25 años | 32 | 214 | --- | --- | 14,95% |
| Entre 25 y 44 años | 4.252 | 47.079 | --- | --- | 9,03% |
| 45 o más años | 7.027 | 90.232 | --- | --- | 7,79% |
| Total Beneficiarios extranjeros | 7 | 1.478 | --- | --- | 0,47% |

TABLAS PROVINCIALES Y MUNICIPALES

CÁDIZ

| Municipio | PARO REGISTRADO 2009 | CONTRATOS 2009 |
|----------------------------|----------------------|----------------|
| Total municipio | 3.900 | 54.865 |
| Alcala de los gazules | 60 | 345 |
| Alcala del valle | 56 | 920 |
| Algar | 6 | 87 |
| Algeciras | 104 | 75 |
| Algodonales | 56 | 1.153 |
| Arcos de la frontera | 273 | 4.729 |
| Barbate | 137 | 111 |
| Barrios, los | 61 | 435 |
| Benaocaz | 2 | 8 |
| Bornos | 82 | 720 |
| Bosque, el | 2 | 9 |
| Cadiz | 75 | 782 |
| Castellar de la frontera | 37 | 70 |
| Conil de la frontera | 26 | 253 |
| Chiclana de la frontera | 50 | 157 |
| Chipiona | 234 | 3.003 |
| Espera | 25 | 797 |
| Gastor, el | 9 | 209 |
| Grazalema | 2 | 59 |
| Jerez de la frontera | 768 | 19.021 |
| Jimena de la frontera | 106 | 839 |
| Linea de la concepcion, la | 43 | 90 |

| Municipio | PARO REGISTRADO 2009 | CONTRATOS 2009 |
|---------------------------|----------------------|----------------|
| Medina-sidonia | 129 | 896 |
| Olvera | 49 | 1.855 |
| Paterna de rivera | 35 | 118 |
| Prado del rey | 40 | 334 |
| Puerto de santa maria, el | 79 | 474 |
| Puerto real | 51 | 433 |
| Puerto serrano | 78 | 510 |
| Rota | 19 | 698 |
| San fernando | 47 | 6 |
| Sanlucar de barrameda | 605 | 8.240 |
| San roque | 38 | 70 |
| Setenil de las bodegas | 19 | 980 |
| Tarifa | 40 | 213 |
| Torre-alhaquime | 1 | 103 |
| Trebujena | 72 | 1.119 |
| Ubrique | 53 | 199 |
| Vejer de la frontera | 85 | 1.377 |
| Villaluenga del rosario | 0 | 10 |
| Villamartin | 91 | 2.125 |
| Zahara | 6 | 449 |
| Benalup-casas viejas | 105 | 287 |
| San jose del valle | 44 | 497 |

TABLAS PROVINCIALES Y MUNICIPALES

CÓRDOBA

| SEGURIDAD SOCIAL | 31 DE DICIEMBRE DE 2009 | | VARIACIÓN INTERANUAL RELATIVA | | REPRESENTACIÓN PROVINCIAL RESPECTO A ANDALUCÍA |
|---|-------------------------|-----------|-------------------------------|-----------|--|
| | CÓRDOBA | ANDALUCÍA | CÓRDOBA | ANDALUCIA | |
| Total de personas afiliadas al Régimen Especial Agrario | 77.933 | 501.214 | 4,82% | 7,40% | 15,55% |
| Hombres afiliados al Regimen Especial Agrario | 34.452 | 221.905 | 12,61% | 15,99% | 15,53% |
| Mujeres afiliadas al Regimen Especial Agrario | 43.481 | 279.309 | -0,63% | 1,43% | 15,57% |
| Total de personas extranjeras afiliadas al Régimen Especial Agrario | 6.488 | 78.185 | 36,22% | 34,84% | 8,30% |
| Hombres extranjeros afiliados al Regimen Especial Agrario | 5.079 | 48.319 | 29,05% | 28,26% | 10,51% |
| Mujeres extranjeras afiliadas al Regimen Especial Agrario | 1.409 | 29.866 | 70,36% | 47,04% | 4,72% |

TABLAS PROVINCIALES Y MUNICIPALES

CÓRDOBA

| CONTRATOS REGISTRADOS | ACUMULADO 2009 | | VARIACIÓN INTERANUAL RELATIVA | | REPRESENTACIÓN PROVINCIAL RESPECTO A ANDALUCÍA | PESO DEL SECTOR AGRARIO RESPECTO AL TOTAL |
|--|----------------|-----------|-------------------------------|-----------|--|---|
| | CÓRDOBA | ANDALUCÍA | CÓRDOBA | ANDALUCÍA | | |
| Contratos registrados | 201.309 | 1.563.806 | --- | --- | 12,87% | 48,52% |
| Género | | | | | | |
| Hombre | 115.918 | 599.016 | --- | --- | | 49,47% |
| Mujer | 85.391 | 484.789 | --- | --- | | 47,30% |
| Grupo de Edad | | | | | | |
| Menor de 25 años | 27.788 | 154.423 | --- | --- | 17,99% | 35,79% |
| Entre 25 y 44 años | 101.351 | 595.548 | --- | --- | 17,02% | 45,01% |
| 45 o más años | 72.170 | 333.834 | --- | --- | 21,62% | 64,42% |
| Nivel Formativo | | | | | | |
| Sin estudios | 40.854 | 236.513 | --- | --- | 17,27% | 70,09% |
| Estudios primarios incompletos | 45.900 | 290.083 | --- | --- | 15,82% | 68,32% |
| Estudios secundarios | 111.899 | 545.302 | --- | --- | 20,52% | 42,33% |
| Estudios postsecundarios | 2.656 | 11.907 | --- | --- | 22,31% | 10,60% |
| Gran Grupo de Ocupación | | | | | | |
| Fuerzas Armadas | 44 | 762 | --- | --- | 5,77% | 38,26% |
| Dirección de las empresas y de las Administraciones Públicas | 14 | 57 | --- | --- | 24,56% | 3,04% |
| Técnicos y profesionales científicos e intelectuales | 31 | 328 | --- | --- | 9,45% | 0,31% |
| Técnicos y profesionales de apoyo | 96 | 1.201 | --- | --- | 7,99% | 0,67% |
| Empleados de tipo administrativo | 280 | 1.097 | --- | --- | 25,52% | 1,93% |

TABLAS PROVINCIALES Y MUNICIPALES

CÓRDOBA

| CONTRATOS REGISTRADOS | ACUMULADO 2009 | | VARIACIÓN INTERANUAL RELATIVA | | REPRESENTACIÓN PROVINCIAL RESPECTO A ANDALUCÍA | PESO DEL SECTOR AGRARIO RESPECTO AL TOTAL |
|--|----------------|-----------|-------------------------------|-----------|--|---|
| | CÓRDOBA | ANDALUCÍA | CÓRDOBA | ANDALUCÍA | | |
| Contratos registrados | 201.309 | 1.563.806 | --- | --- | 12,87% | 48,52% |
| Gran Grupo de Ocupación | 146 | 920 | --- | --- | 15,87% | 0,29% |
| Trabajadores cualificados en la agricultura y en la pesca | 43.775 | 265.040 | --- | --- | 16,52% | 95,84% |
| Artesanos y trabajadores cualificados de industrias manufactureras, construcción, minería, excepto operadores e instalaciones y maquinaria | 138 | 993 | --- | --- | 13,90% | 0,31% |
| Operadores de instalaciones y maquinaria y montadores | 5.293 | 18.967 | --- | --- | 27,91% | 29,74% |
| Trabajadores no cualificados | 151.492 | 794.440 | --- | --- | 19,07% | 69,66% |
| Tipo de contrato | | | | | | |
| Infdefinido | 293 | 2.260 | --- | --- | 12,96% | 2,50% |
| Temporal | 201.016 | 1.081.545 | --- | --- | 18,59% | 49,86% |
| Contratos registrados a personas extranjeras | 7.936 | 161.079 | --- | --- | 4,93% | 24,92% |

TABLAS PROVINCIALES Y MUNICIPALES

CÓRDOBA

| OCUPACIONES MÁS CONTRATADAS EN 2009 (10 PRIMERAS) | ACUMULADO 2009 | |
|---|----------------|---------|
| | Nº CONTRATOS | % TOTAL |
| Peones agrícolas | 149.419 | 74,22% |
| Trabajadores cualificados por cuenta ajena en actividades agrícolas, excepto en huertas, viveros y jardines | 41.297 | 20,51% |
| Operadores de maquinaria agrícola móvil | 5.054 | 2,51% |
| Taladores, tronzadores y otros trabajadores forestales | 1.189 | 0,59% |
| Trabajadores cualificados por cuenta ajena en huertas, viveros y jardines | 909 | 0,45% |
| Peones de industrias manufactureras | 714 | 0,35% |
| Peones ganaderos | 389 | 0,19% |
| Peones agropecuarios | 373 | 0,19% |
| Peones forestales | 329 | 0,16% |
| Trabajadores cualificados por cuenta ajena en actividades agropecuarias | 194 | 0,10% |

TABLAS PROVINCIALES Y MUNICIPALES

CÓRDOBA

| PARO REGISTRADO | 31 DE DICIEMBRE DE 2009 | | VARIACIÓN INTERANUAL RELATIVA | | REPRESENTACIÓN PROVINCIAL RESPECTO A ANDALUCÍA | PESO DEL SECTOR AGRARIO RESPECTO AL TOTAL |
|--|-------------------------|-----------|-------------------------------|-----------|--|---|
| | CÓRDOBA | ANDALUCÍA | CÓRDOBA | ANDALUCÍA | | |
| Total | 4.173 | 34.816 | --- | --- | 11,99% | 5,66% |
| Género | | | | | | |
| Hombre | 2.213 | 17.103 | --- | --- | 12,94% | 6,18% |
| Mujer | 1.960 | 17.713 | --- | --- | 11,07% | 5,17% |
| Grupo de Edad | | | | | | |
| Menor de 25 años | 556 | 4.249 | --- | --- | 13,09% | 6,93% |
| Entre 25 y 44 años | 2.076 | 18.567 | --- | --- | 11,18% | 5,16% |
| 45 o más años | 1.541 | 12.000 | --- | --- | 12,84% | 6,05% |
| Nivel Formativo | | | | | | |
| Sin estudios | 115 | 1.581 | --- | --- | 7,27% | 12,69% |
| Estudios primarios incompletos | 848 | 7.843 | --- | --- | 10,81% | 11,19% |
| Estudios primarios completos | 179 | 1.761 | --- | --- | 10,16% | 6,11% |
| Estudios secundarios | 2.828 | 22.227 | --- | --- | 12,72% | 5,35% |
| Estudios postsecundarios | 203 | 1.404 | | | 14,46% | 2,15% |
| Gran Grupo de Ocupación | | | | | | |
| Fuerzas Armadas | 2 | 28 | --- | --- | 7,14% | 8,70% |
| Dirección de las empresas y de las Administraciones Públicas | 9 | 62 | --- | --- | 14,52% | 2,97% |
| Técnicos y profesionales científicos e intelectuales | 89 | 574 | --- | --- | 15,51% | 2,51% |
| Técnicos y profesionales de apoyo | 105 | 776 | --- | --- | 13,53% | 2,15% |
| Empleados de tipo administrativo | 151 | 1.383 | --- | --- | 10,92% | 1,96% |

TABLAS PROVINCIALES Y MUNICIPALES

CÓRDOBA

| PARO REGISTRADO | 31 DE DICIEMBRE DE 2009 | | VARIACIÓN INTERANUAL RELATIVA | | REPRESENTACIÓN PROVINCIAL RESPECTO A ANDALUCÍA | PESO DEL SECTOR AGRARIO RESPECTO AL TOTAL |
|--|-------------------------|-----------|-------------------------------|-----------|--|---|
| | CÁDIZ | ANDALUCÍA | CÁDIZ | ANDALUCIA | | |
| Total | 4.045 | 34.816 | --- | --- | 11,62% | 6,48% |
| Trabajadores de los servicios de restauración, personales, protección y vendedores de los comercios | 448 | 4.243 | --- | --- | 10,56% | 3,33% |
| Trabajadores cualificados en la agricultura y en la pesca | 901 | 5.569 | --- | --- | 16,18% | 21,08% |
| Artesanos y trabajadores cualificados de industrias manufactureras, construcción, minería, excepto operadores e instalaciones y maquinaria | 695 | 4.635 | --- | --- | 14,99% | 4,59% |
| Operadores de instalaciones y maquinaria y montadores | 205 | 1.314 | --- | --- | 15,60% | 4,74% |
| Trabajadores no cualificados | 1.568 | 16.232 | --- | --- | 9,66% | 7,81% |
| Duración de la demanda | | | | | | |
| Menos o igual a 3 meses | 1.510 | 12.620 | --- | --- | 11,97% | 6,83% |
| De 3 a 6 meses | 686 | 5.458 | --- | --- | 12,57% | 5,68% |
| De 6 a 9 meses | 362 | 3.408 | --- | --- | 10,62% | 4,98% |
| De 9 a 12 meses | 515 | 3.812 | --- | --- | 13,51% | 7,46% |
| Más de 12 meses | 1.100 | 9.518 | --- | --- | 11,56% | 4,34% |
| Personas Paradas registradas extranjeras | 275 | 5.677 | --- | --- | 4,84% | 12,26% |

TABLAS PROVINCIALES Y MUNICIPALES

CÓRDOBA

| RENTA AGRARIA | AÑO 2009 | | VARIACIÓN INTERANUAL RELATIVA | | REPRESENTACIÓN PROVINCIAL RESPECTO A ANDALUCÍA |
|---------------------------------|----------|-----------|-------------------------------|-----------|--|
| | CÓRDOBA | ANDALUCÍA | CÓRDOBA | ANDALUCIA | |
| Total Beneficiarios | 4.173 | 65.264 | --- | --- | 6,39% |
| Género | | | | | |
| Hombre | 2.213 | 19.974 | --- | --- | 11,08% |
| Mujer | 1.960 | 45.290 | --- | --- | 4,33% |
| Grupo de Edad | | | | | |
| Menor de 25 años | 556 | 6.492 | --- | --- | 8,56% |
| Entre 25 y 44 años | 2.076 | 17.336 | --- | --- | 11,98% |
| 45 o más años | 1.541 | 41.436 | --- | --- | 3,72% |
| Total Beneficiarios extranjeros | 11 | 118 | --- | --- | 9,32% |

TABLAS PROVINCIALES Y MUNICIPALES

CÓRDOBA

| SUBSIDIO AGRARIO* <small>* A veces los totales no cuadran, no se ha cambiado nada sino que se respeta lo publicado por SPEE.</small> | AÑO 2009 | | VARIACIÓN INTERANUAL RELATIVA | | REPRESENTACIÓN PROVINCIAL RESPECTO A ANDALUCÍA |
|---|----------|-----------|-------------------------------|-----------|--|
| | CÓRDOBA | ANDALUCÍA | CÓRDOBA | ANDALUCIA | |
| Total Beneficiarios | 24.698 | 137.526 | --- | --- | 17,96% |
| Género | | | | | |
| Hombre | 7.680 | 46.730 | --- | --- | 16,43% |
| Mujer | 17.019 | 90.796 | --- | --- | 18,74% |
| Grupo de Edad | | | | | |
| Menor de 25 años | 14 | 214 | --- | --- | 6,54% |
| Entre 25 y 44 años | 8.066 | 47.079 | --- | --- | 17,13% |
| 45 o más años | 16.619 | 90.232 | --- | --- | 18,42% |
| Total Beneficiarios extranjeros | 31 | 1.478 | --- | --- | 2,10% |

TABLAS PROVINCIALES Y MUNICIPALES

CÓRDOBA

| Municipio | PARO REGISTRADO 2009 | CONTRATOS 2009 |
|------------------------|----------------------|----------------|
| Total municipio | 4.173 | 201.309 |
| Adamuz | 34 | 3.883 |
| Aguilar de la frontera | 107 | 9.442 |
| Alcaracejos | 11 | 103 |
| Almedinilla | 8 | 1.170 |
| Almodovar del rio | 80 | 2.467 |
| Añora | 7 | 50 |
| Baena | 147 | 9.112 |
| Belalcazar | 22 | 165 |
| Belmez | 9 | 96 |
| Benameji | 39 | 2.165 |
| Blazquez, los | 3 | 79 |
| Bujalance | 75 | 6.327 |
| Cabra | 131 | 9.983 |
| Cañete de las torres | 15 | 5.225 |
| Carcabuey | 16 | 1.015 |
| Cardeña | 8 | 95 |
| Carlota, la | 78 | 1.915 |
| Carpio, el | 46 | 405 |
| Castro del rio | 45 | 6.159 |
| Conquista | 0 | 15 |
| Cordoba | 1.126 | 23.456 |
| Doña mencia | 23 | 2.694 |

| Municipio | PARO REGISTRADO 2009 | CONTRATOS 2009 |
|----------------------|----------------------|----------------|
| Dos torres | 11 | 65 |
| Encinas reales | 13 | 813 |
| Espejo | 7 | 2.047 |
| Espiel | 8 | 152 |
| Fernan-nuñez | 58 | 1.011 |
| Fuente la lancha | 1 | 17 |
| Fuente obejuna | 25 | 492 |
| Fuente palmera | 62 | 4.165 |
| Fuente-tojar | 7 | 343 |
| Granjuela, la | 3 | 12 |
| Guadalcazar | 4 | 1.876 |
| Guijo, el | 0 | 7 |
| Hinojosa del duque | 25 | 102 |
| Hornachuelos | 38 | 5.618 |
| Iznajar | 21 | 2.561 |
| Lucena | 229 | 9.722 |
| Luque | 14 | 1.700 |
| Montalban de cordoba | 19 | 7.240 |
| Montemayor | 17 | 1.412 |
| Montilla | 139 | 6.574 |
| Montoro | 117 | 5.231 |
| Monturque | 10 | 1.015 |
| Moriles | 22 | 1.103 |

TABLAS PROVINCIALES Y MUNICIPALES

CÓRDOBA

| Municipio | PARO REGISTRADO 2009 | CONTRATOS 2009 |
|----------------------------------|----------------------|----------------|
| Nueva carteya | 35 | 3.693 |
| Obejo | 7 | 198 |
| Palenciana | 4 | 573 |
| Palma del rio | 189 | 16.898 |
| Pedro abad | 24 | 477 |
| Pedroche | 8 | 107 |
| Peñarroya-pueblonuevo | 32 | 38 |
| Posadas | 95 | 3.188 |
| Pozoblanco | 90 | 1.443 |
| Priego de cordoba | 109 | 5.451 |
| Puente genil | 277 | 8.947 |
| Rambla, la | 34 | 3.927 |
| Rute | 65 | 4.340 |
| San sebastian de los ballesteros | 7 | 193 |
| Santaella | 43 | 7.148 |
| Santa eufemia | 5 | 37 |
| Torrecampo | 4 | 6 |
| Valenzuela | 3 | 1.134 |
| Valsequillo | 1 | 12 |
| Victoria, la | 5 | 335 |
| Villa del rio | 83 | 1.237 |
| Villafranca de cordoba | 31 | 609 |

| Municipio | PARO REGISTRADO 2009 | CONTRATOS 2009 |
|-------------------------|----------------------|----------------|
| Villaharta | 4 | 7 |
| Villanueva de cordoba | 65 | 831 |
| Villanueva del duque | 5 | 35 |
| Villanueva del rey | 11 | 87 |
| Villaralto | 5 | 252 |
| Villaviciosa de cordoba | 33 | 372 |
| Viso, el | 18 | 134 |
| Zuheros | 1 | 301 |

TABLAS PROVINCIALES Y MUNICIPALES

GRANADA

| SEGURIDAD SOCIAL | 31 DE DICIEMBRE DE 2009 | | VARIACIÓN INTERANUAL RELATIVA | | REPRESENTACIÓN PROVINCIAL RESPECTO A ANDALUCÍA |
|---|-------------------------|-----------|-------------------------------|-----------|--|
| | GRANADA | ANDALUCÍA | GRANADA | ANDALUCIA | |
| Total de personas afiliadas al Régimen Especial Agrario | 60.026 | 501.214 | 0,49% | 7,40% | 11,98% |
| Hombres afiliados al Regimen Especial Agrario | 23.400 | 221.905 | 7,17% | 15,99% | 10,55% |
| Mujeres afiliadas al Regimen Especial Agrario | 36.626 | 279.309 | -3,36% | 1,43% | 13,11% |
| Total de personas extranjeras afiliadas al Régimen Especial Agrario | 5.683 | 78.185 | 16,61% | 34,84% | 7,27% |
| Hombres extranjeros afiliados al Regimen Especial Agrario | 3.993 | 48.319 | 18,81% | 28,26% | 8,26% |
| Mujeres extranjeras afiliadas al Regimen Especial Agrario | 1.690 | 29.866 | 11,72% | 47,04% | 5,66% |

TABLAS PROVINCIALES Y MUNICIPALES

GRANADA

| CONTRATOS REGISTRADOS | ACUMULADO 2009 | | VARIACIÓN INTERANUAL RELATIVA | | REPRESENTACIÓN PROVINCIAL RESPECTO A ANDALUCÍA | PESO DEL SECTOR AGRARIO RESPECTO AL TOTAL |
|--|----------------|-----------|-------------------------------|-----------|--|---|
| | GRANADA | ANDALUCÍA | GRANADA | ANDALUCÍA | | |
| Contratos registrados | 110.330 | 1.563.806 | --- | --- | 7,06% | 31,24% |
| Género | | | | | | |
| Hombre | 55.572 | 599.016 | --- | --- | | 30,10% |
| Mujer | 54.758 | 484.789 | --- | --- | | 32,50% |
| Grupo de Edad | | | | | | |
| Menor de 25 años | 12.488 | 154.423 | --- | --- | 8,09% | 18,59% |
| Entre 25 y 44 años | 58.406 | 595.548 | --- | --- | 9,81% | 28,20% |
| 45 o más años | 39.436 | 333.834 | --- | --- | 11,81% | 50,02% |
| Nivel Formativo | | | | | | |
| Sin estudios | 12.604 | 236.513 | --- | --- | 5,33% | 49,63% |
| Estudios primarios incompletos | 24.618 | 290.083 | --- | --- | 8,49% | 62,61% |
| Estudios secundarios | 71.622 | 545.302 | --- | --- | 13,13% | 27,84% |
| Estudios postsecundarios | 1.486 | 11.907 | --- | --- | 12,48% | 4,77% |
| Gran Grupo de Ocupación | | | | | | |
| Fuerzas Armadas | 272 | 762 | --- | --- | 35,70% | 66,34% |
| Dirección de las empresas y de las Administraciones Públicas | 5 | 57 | --- | --- | 8,77% | 0,75% |
| Técnicos y profesionales científicos e intelectuales | 26 | 328 | --- | --- | 7,93% | 0,19% |
| Técnicos y profesionales de apoyo | 77 | 1.201 | --- | --- | 6,41% | 0,37% |
| Empleados de tipo administrativo | 52 | 1.097 | --- | --- | 4,74% | 0,25% |

TABLAS PROVINCIALES Y MUNICIPALES

GRANADA

| CONTRATOS REGISTRADOS | ACUMULADO 2009 | | VARIACIÓN INTERANUAL RELATIVA | | REPRESENTACIÓN PROVINCIAL RESPECTO A ANDALUCÍA | PESO DEL SECTOR AGRARIO RESPECTO AL TOTAL |
|--|----------------|-----------|-------------------------------|-----------|--|---|
| | GRANADA | ANDALUCÍA | GRANADA | ANDALUCÍA | | |
| Contratos registrados | 110.330 | 1.563.806 | --- | --- | 7,06% | 31,24% |
| Gran Grupo de Ocupación | 38 | 920 | --- | --- | 4,13% | 0,07% |
| Trabajadores cualificados en la agricultura y en la pesca | 31.374 | 265.040 | --- | --- | 11,84% | 79,92% |
| Artesanos y trabajadores cualificados de industrias manufactureras, construcción, minería, excepto operadores e instalaciones y maquinaria | 119 | 993 | --- | --- | 11,98% | 0,34% |
| Operadores de instalaciones y maquinaria y montadores | 862 | 18.967 | --- | --- | 4,54% | 5,32% |
| Trabajadores no cualificados | 77.505 | 794.440 | --- | --- | 9,76% | 51,04% |
| Tipo de contrato | | | | | | |
| Infeditado | 131 | 2.260 | --- | --- | 5,80% | 0,87% |
| Temporal | 110.199 | 1.081.545 | --- | --- | 10,19% | 32,60% |
| Contratos registrados a personas extranjeras | 13.440 | 161.079 | --- | --- | 8,34% | 32,91% |

TABLAS PROVINCIALES Y MUNICIPALES

GRANADA

| OCUPACIONES MÁS CONTRATADAS EN 2009 (10 PRIMERAS) | ACUMULADO 2009 | |
|---|----------------|---------|
| | Nº CONTRATOS | % TOTAL |
| Peones agrícolas | 76.025 | 68,91% |
| Trabajadores cualificados por cuenta ajena en actividades agrícolas, excepto en huertas, viveros y jardines | 28.560 | 25,89% |
| Trabajadores cualificados por cuenta ajena en huertas, viveros y jardines | 1.382 | 1,25% |
| Taladores, tronzadores y otros trabajadores forestales | 995 | 0,90% |
| Operadores de maquinaria agrícola móvil | 700 | 0,63% |
| Peones agropecuarios | 691 | 0,63% |
| Peones forestales | 370 | 0,34% |
| Trabajadores cualificados por cuenta ajena en actividades agropecuarias | 342 | 0,31% |
| Escala básica | 272 | 0,25% |
| Peones ganaderos | 159 | 0,14% |

TABLAS PROVINCIALES Y MUNICIPALES

GRANADA

| PARO REGISTRADO | 31 DE DICIEMBRE DE 2009 | | VARIACIÓN INTERANUAL RELATIVA | | REPRESENTACIÓN PROVINCIAL RESPECTO A ANDALUCÍA | PESO DEL SECTOR AGRARIO RESPECTO AL TOTAL |
|--|-------------------------|-----------|-------------------------------|-----------|--|---|
| | GRANADA | ANDALUCÍA | GRANADA | ANDALUCIA | | |
| Total | 3.629 | 34.816 | --- | --- | 10,42% | 4,30% |
| Género | | | | | | |
| Hombre | 2.080 | 17.103 | --- | --- | 12,16% | 4,51% |
| Mujer | 1.549 | 17.713 | --- | --- | 8,74% | 4,06% |
| Grupo de Edad | | | | | | |
| Menor de 25 años | 412 | 4.249 | --- | --- | 9,70% | 4,65% |
| Entre 25 y 44 años | 2.118 | 18.567 | --- | --- | 11,41% | 4,15% |
| 45 o más años | 1.099 | 12.000 | --- | --- | 9,16% | 4,50% |
| Nivel Formativo | | | | | | |
| Sin estudios | 132 | 1.581 | --- | --- | 8,35% | 14,13% |
| Estudios primarios incompletos | 879 | 7.843 | --- | --- | 11,21% | 10,99% |
| Estudios primarios completos | 205 | 1.761 | --- | --- | 11,64% | 5,38% |
| Estudios secundarios | 2.225 | 22.227 | --- | --- | 10,01% | 3,74% |
| Estudios postsecundarios | 188 | 1.404 | | | 13,39% | 1,55% |
| Gran Grupo de Ocupación | | | | | | |
| Fuerzas Armadas | 2 | 28 | --- | --- | 7,14% | 2,50% |
| Dirección de las empresas y de las Administraciones Públicas | 8 | 62 | --- | --- | 12,90% | 2,11% |
| Técnicos y profesionales científicos e intelectuales | 70 | 574 | --- | --- | 12,20% | 1,25% |
| Técnicos y profesionales de apoyo | 111 | 776 | --- | --- | 14,30% | 1,86% |
| Empleados de tipo administrativo | 151 | 1.383 | --- | --- | 10,92% | 1,79% |

TABLAS PROVINCIALES Y MUNICIPALES

GRANADA

| PARO REGISTRADO | 31 DE DICIEMBRE DE 2009 | | VARIACIÓN INTERANUAL RELATIVA | | REPRESENTACIÓN PROVINCIAL RESPECTO A ANDALUCÍA | PESO DEL SECTOR AGRARIO RESPECTO AL TOTAL |
|--|-------------------------|-----------|-------------------------------|-----------|--|---|
| | GRANADA | ANDALUCÍA | GRANADA | ANDALUCIA | | |
| Total | 4.045 | 34.816 | --- | --- | 11,62% | 6,48% |
| Trabajadores de los servicios de restauración, personales, protección y vendedores de los comercios | 434 | 4.243 | --- | --- | 10,23% | 2,62% |
| Trabajadores cualificados en la agricultura y en la pesca | 610 | 5.569 | --- | --- | 10,95% | 17,98% |
| Artesanos y trabajadores cualificados de industrias manufactureras, construcción, minería, excepto operadores e instalaciones y maquinaria | 557 | 4.635 | --- | --- | 12,02% | 3,25% |
| Operadores de instalaciones y maquinaria y montadores | 142 | 1.314 | --- | --- | 10,81% | 2,98% |
| Trabajadores no cualificados | 1.544 | 16.232 | --- | --- | 9,51% | 7,04% |
| Duración de la demanda | | | | | | |
| Menos o igual a 3 meses | 1.251 | 12.620 | --- | --- | 9,91% | 4,77% |
| De 3 a 6 meses | 583 | 5.458 | --- | --- | 10,68% | 3,90% |
| De 6 a 9 meses | 377 | 3.408 | --- | --- | 11,06% | 4,25% |
| De 9 a 12 meses | 567 | 3.812 | --- | --- | 14,87% | 6,76% |
| Más de 12 meses | 851 | 9.518 | --- | --- | 8,94% | 3,29% |
| Personas Paradas registradas extranjeras | 754 | 5.677 | --- | --- | 13,28% | 10,36% |

TABLAS PROVINCIALES Y MUNICIPALES

GRANADA

| RENTA AGRARIA | AÑO 2009 | | VARIACIÓN INTERANUAL RELATIVA | | REPRESENTACIÓN PROVINCIAL RESPECTO A ANDALUCÍA |
|---------------------------------|----------|-----------|-------------------------------|-----------|--|
| | GRANADA | ANDALUCÍA | GRANADA | ANDALUCIA | |
| Total Beneficiarios | 3.629 | 65.264 | --- | --- | 5,56% |
| Género | | | | | |
| Hombre | 2.080 | 19.974 | --- | --- | 10,41% |
| Mujer | 1.549 | 45.290 | --- | --- | 3,42% |
| Grupo de Edad | | | | | |
| Menor de 25 años | 412 | 6.492 | --- | --- | 6,35% |
| Entre 25 y 44 años | 2.118 | 17.336 | --- | --- | 12,22% |
| 45 o más años | 1.099 | 41.436 | --- | --- | 2,65% |
| Total Beneficiarios extranjeros | 8 | 118 | --- | --- | 6,78% |

TABLAS PROVINCIALES Y MUNICIPALES

GRANADA

| SUBSIDIO AGRARIO* <small>* A veces los totales no cuadran, no se ha cambiado nada sino que se respeta lo publicado por SPEE.</small> | AÑO 2009 | | VARIACIÓN INTERANUAL RELATIVA | | REPRESENTACIÓN PROVINCIAL RESPECTO A ANDALUCÍA |
|---|----------|-----------|-------------------------------|-----------|--|
| | GRANADA | ANDALUCÍA | GRANADA | ANDALUCIA | |
| Total Beneficiarios | 16.798 | 137.526 | --- | --- | 12,21% |
| Género | | | | | |
| Hombre | 5.705 | 46.730 | --- | --- | 12,21% |
| Mujer | 11.093 | 90.796 | --- | --- | 12,22% |
| Grupo de Edad | | | | | |
| Menor de 25 años | 9 | 214 | --- | --- | 4,21% |
| Entre 25 y 44 años | 4.380 | 47.079 | --- | --- | 9,30% |
| 45 o más años | 12.409 | 90.232 | --- | --- | 13,75% |
| Total Beneficiarios extranjeros | 42 | 1.478 | --- | --- | 2,84% |

TABLAS PROVINCIALES Y MUNICIPALES

GRANADA

| Municipio | PARO REGISTRADO 2009 | CONTRATOS 2009 |
|-------------------|----------------------|----------------|
| Total municipio | 3.629 | 110.330 |
| Agron | 3 | 174 |
| Alamedilla | 2 | 208 |
| Albolote | 25 | 758 |
| Albondon | 9 | 73 |
| Albuñan | 1 | 27 |
| Albuñol | 115 | 1.660 |
| Albuñuelas | 3 | 193 |
| Aldeire | 1 | 110 |
| Alfacar | 8 | 76 |
| Algarinejo | 10 | 1.947 |
| Alhama de granada | 69 | 3.507 |
| Alhendin | 8 | 6 |
| Alicun de ortega | 2 | 105 |
| Almegijar | 0 | 29 |
| Almuñecar | 45 | 828 |
| Alquife | 5 | 0 |
| Arenas del rey | 21 | 642 |
| Armillá | 43 | 35 |
| Atarfe | 78 | 748 |
| Baza | 108 | 1.183 |
| Beas de granada | 1 | 14 |
| Beas de guadix | 3 | 4 |

| Municipio | PARO REGISTRADO 2009 | CONTRATOS 2009 |
|-----------------------|----------------------|----------------|
| Benalua | 39 | 296 |
| Benalua de las villas | 4 | 889 |
| Benamaurel | 14 | 537 |
| Berchules | 5 | 55 |
| Bubion | 2 | 14 |
| Busquistar | 3 | 109 |
| Cacin | 6 | 192 |
| Cadiar | 9 | 151 |
| Cajar | 3 | 11 |
| Calicasas | 4 | 301 |
| Campotejar | 8 | 685 |
| Caniles | 29 | 1.144 |
| Cañar | 2 | 34 |
| Capileira | 5 | 5 |
| Carataunas | 1 | 1 |
| Castaras | 0 | 558 |
| Castillejar | 7 | 398 |
| Castril | 10 | 471 |
| Cenes de la vega | 10 | 5 |
| Cijuela | 16 | 367 |
| Cogollos de guadix | 3 | 76 |
| Cogollos de la vega | 13 | 351 |
| Colomera | 10 | 1.113 |

TABLAS PROVINCIALES Y MUNICIPALES

GRANADA

| Municipio | PARO REGISTRADO 2009 | CONTRATOS 2009 |
|----------------------|----------------------|----------------|
| Cortes de baza | 9 | 600 |
| Cortes y graena | 5 | 49 |
| Cullar | 21 | 620 |
| Cullar vega | 9 | 110 |
| Chauchina | 35 | 1.083 |
| Chimeneas | 7 | 1.151 |
| Churriana de la vega | 30 | 124 |
| Darro | 16 | 155 |
| Dehesas de guadix | 0 | 102 |
| Deifontes | 36 | 1.125 |
| Diezma | 8 | 43 |
| Dilar | 7 | 37 |
| Dolar | 1 | 554 |
| Dudar | 1 | 29 |
| Durcal | 24 | 684 |
| Escuzar | 4 | 180 |
| Ferreira | 0 | 20 |
| Fonelas | 2 | 276 |
| Freila | 9 | 312 |
| Fuente vaqueros | 58 | 944 |
| Galera | 0 | 111 |
| Gobernador | 0 | 53 |
| Gojar | 4 | 35 |

| Municipio | PARO REGISTRADO 2009 | CONTRATOS 2009 |
|----------------------|----------------------|----------------|
| Gor | 1 | 81 |
| Gorafe | 2 | 70 |
| Granada | 561 | 7.796 |
| Guadahortuna | 17 | 921 |
| Guadix | 74 | 559 |
| Gualchos | 31 | 656 |
| Güejar sierra | 7 | 82 |
| Güevejar | 6 | 248 |
| Huelago | 5 | 42 |
| Hueneja | 6 | 149 |
| Huescar | 61 | 764 |
| Huetor de santillan | 4 | 40 |
| Huetor tajar | 87 | 3.948 |
| Huetor vega | 15 | 17 |
| Illora | 87 | 6.083 |
| Itrabo | 2 | 41 |
| Iznalloz | 106 | 3.814 |
| Jayena | 13 | 753 |
| Jerez del marquesado | 8 | 79 |
| Jete | 4 | 57 |
| Jun | 4 | 0 |
| Juviles | 1 | 11 |

TABLAS PROVINCIALES Y MUNICIPALES

GRANADA

| Municipio | PARO REGISTRADO 2009 | CONTRATOS 2009 |
|----------------------|----------------------|----------------|
| Calahorra, la | 4 | 13 |
| Lachar | 19 | 647 |
| Lanjaron | 14 | 69 |
| Lanteira | 6 | 56 |
| Lecrin | 2 | 420 |
| Lentegi | 1 | 33 |
| Lobras | 0 | 13 |
| Loja | 177 | 8.558 |
| Lugros | 1 | 10 |
| Lujar | 1 | 399 |
| Malaha, la | 7 | 69 |
| Maracena | 27 | 94 |
| Marchal | 4 | 14 |
| Moclin | 33 | 2.473 |
| Molvizar | 4 | 198 |
| Monachil | 11 | 91 |
| Montefrio | 51 | 5.798 |
| Montejicar | 8 | 1.325 |
| Montillana | 9 | 1.017 |
| Moraleta de zafayona | 13 | 1.317 |
| Motril | 346 | 9.236 |
| Murtas | 19 | 60 |
| Nigüelas | 3 | 239 |

| Municipio | PARO REGISTRADO 2009 | CONTRATOS 2009 |
|------------------------|----------------------|----------------|
| Nivar | 3 | 53 |
| Ogijares | 13 | 16 |
| Orce | 6 | 268 |
| Orgiva | 26 | 361 |
| Otivar | 8 | 88 |
| Otura | 8 | 60 |
| Padul | 24 | 271 |
| Pampaneira | 2 | 23 |
| Pedro martinez | 4 | 261 |
| Peligros | 16 | 91 |
| Peza, la | 5 | 16 |
| Pinos genil | 1 | 31 |
| Pinos puente | 127 | 5.003 |
| Piñar | 6 | 601 |
| Policar | 1 | 17 |
| Polopos | 10 | 352 |
| Portugos | 2 | 18 |
| Puebla de don fadrique | 19 | 688 |
| Pulianas | 18 | 30 |
| Purullena | 20 | 555 |
| Quentar | 4 | 8 |
| Rubite | 2 | 108 |
| Salar | 17 | 1.365 |

TABLAS PROVINCIALES Y MUNICIPALES

GRANADA

| Municipio | PARO REGISTRADO 2009 | CONTRATOS 2009 |
|--------------------------|----------------------|----------------|
| Salobreña | 34 | 318 |
| Santa cruz del comercio | 4 | 151 |
| Santa fe | 76 | 1.269 |
| Soportujar | 0 | 1 |
| Sorvilan | 4 | 101 |
| Torre-cardela | 5 | 131 |
| Torvizcon | 1 | 261 |
| Trevelez | 2 | 3 |
| Turon | 5 | 3 |
| Ugijar | 13 | 912 |
| Valor | 6 | 119 |
| Velez de benaudalla | 20 | 173 |
| Ventas de huelma | 2 | 394 |
| Villanueva de las torres | 3 | 104 |
| Villanueva mesia | 10 | 508 |
| Viznar | 0 | 23 |
| Zafarraya | 35 | 2.700 |
| Zubia, la | 25 | 29 |
| Zujar | 16 | 1.796 |
| Taha, la | 4 | 16 |
| Valle, el | 2 | 582 |
| Nevada | 7 | 162 |

| Municipio | PARO REGISTRADO 2009 | CONTRATOS 2009 |
|------------------------|----------------------|----------------|
| Alpujarra de la sierra | 5 | 179 |
| Gabias, las | 33 | 418 |
| Guajares, los | 1 | 119 |
| Valle del zalabi | 3 | 455 |
| Villamena | 2 | 120 |
| Morelabor | 7 | 81 |
| Pinar, el | 5 | 112 |
| Vegas del genil | 28 | 518 |
| Cuevas del campo | 6 | 661 |
| Zagra | 12 | 780 |

TABLAS PROVINCIALES Y MUNICIPALES

HUELVA

| SEGURIDAD SOCIAL | 31 DE DICIEMBRE DE 2009 | | VARIACIÓN INTERANUAL RELATIVA | | REPRESENTACIÓN PROVINCIAL RESPECTO A ANDALUCÍA |
|---|-------------------------|-----------|-------------------------------|-----------|--|
| | HUELVA | ANDALUCÍA | HUELVA | ANDALUCIA | |
| Total de personas afiliadas al Régimen Especial Agrario | 56.962 | 501.214 | 17,90% | 7,40% | 11,36% |
| Hombres afiliados al Regimen Especial Agrario | 21.648 | 221.905 | 16,73% | 15,99% | 9,76% |
| Mujeres afiliadas al Regimen Especial Agrario | 35.314 | 279.309 | 18,63% | 1,43% | 12,64% |
| Total de personas extranjeras afiliadas al Régimen Especial Agrario | 23.052 | 78.185 | 65,78% | 34,84% | 29,48% |
| Hombres extranjeros afiliados al Regimen Especial Agrario | 8.515 | 48.319 | 36,42% | 28,26% | 17,62% |
| Mujeres extranjeras afiliadas al Regimen Especial Agrario | 14.537 | 29.866 | 89,70% | 47,04% | 48,67% |

TABLAS PROVINCIALES Y MUNICIPALES

HUELVA

| CONTRATOS REGISTRADOS | ACUMULADO 2009 | | VARIACIÓN INTERANUAL RELATIVA | | REPRESENTACIÓN PROVINCIAL RESPECTO A ANDALUCÍA | PESO DEL SECTOR AGRARIO RESPECTO AL TOTAL |
|--|----------------|-----------|-------------------------------|-----------|--|---|
| | HUELVA | ANDALUCÍA | HUELVA | ANDALUCÍA | | |
| Contratos registrados | 126.360 | 1.563.806 | --- | --- | 8,08% | 41,82% |
| Género | | | | | | |
| Hombre | 49.830 | 599.016 | --- | --- | | 33,31% |
| Mujer | 76.530 | 484.789 | --- | --- | | 50,16% |
| Grupo de Edad | | | | | | |
| Menor de 25 años | 20.145 | 154.423 | --- | --- | 13,05% | 36,35% |
| Entre 25 y 44 años | 83.531 | 595.548 | --- | --- | 14,03% | 43,41% |
| 45 o más años | 22.684 | 333.834 | --- | --- | 6,79% | 41,74% |
| Nivel Formativo | | | | | | |
| Sin estudios | 48.853 | 236.513 | --- | --- | 20,66% | 67,29% |
| Estudios primarios incompletos | 23.927 | 290.083 | --- | --- | 8,25% | 59,92% |
| Estudios secundarios | 52.773 | 545.302 | --- | --- | 9,68% | 30,68% |
| Estudios postsecundarios | 807 | 11.907 | --- | --- | 6,78% | 4,57% |
| Gran Grupo de Ocupación | | | | | | |
| Fuerzas Armadas | | 762 | --- | --- | 0,00% | 0,00% |
| Dirección de las empresas y de las Administraciones Públicas | 11 | 57 | --- | --- | 19,30% | 3,49% |
| Técnicos y profesionales científicos e intelectuales | 72 | 328 | --- | --- | 21,95% | 1,04% |
| Técnicos y profesionales de apoyo | 235 | 1.201 | --- | --- | 19,57% | 2,05% |
| Empleados de tipo administrativo | 170 | 1.097 | --- | --- | 15,50% | 1,59% |

TABLAS PROVINCIALES Y MUNICIPALES

HUELVA

| CONTRATOS REGISTRADOS | ACUMULADO 2009 | | VARIACIÓN INTERANUAL RELATIVA | | REPRESENTACIÓN PROVINCIAL RESPECTO A ANDALUCÍA | PESO DEL SECTOR AGRARIO RESPECTO AL TOTAL |
|--|----------------|-----------|-------------------------------|-----------|--|---|
| | HUELVA | ANDALUCÍA | HUELVA | ANDALUCÍA | | |
| Contratos registrados | 126.360 | 1.563.806 | --- | --- | 8,08% | 41,82% |
| Gran Grupo de Ocupación | 79 | 920 | --- | --- | 8,59% | 0,21% |
| Trabajadores cualificados en la agricultura y en la pesca | 35.841 | 265.040 | --- | --- | 13,52% | 87,36% |
| Artesanos y trabajadores cualificados de industrias manufactureras, construcción, minería, excepto operadores e instalaciones y maquinaria | 148 | 993 | --- | --- | 14,90% | 0,46% |
| Operadores de instalaciones y maquinaria y montadores | 1.136 | 18.967 | --- | --- | 5,99% | 10,35% |
| Trabajadores no cualificados | 88.668 | 794.440 | --- | --- | 11,16% | 58,82% |
| Tipo de contrato | | | | | | |
| Infeditado | 353 | 2.260 | --- | --- | 15,62% | 4,29% |
| Temporal | 126.007 | 1.081.545 | --- | --- | 11,65% | 42,86% |
| Contratos registrados a personas extranjeras | 51.929 | 161.079 | --- | --- | 32,24% | 57,50% |

TABLAS PROVINCIALES Y MUNICIPALES

HUELVA

| OCUPACIONES MÁS CONTRATADAS EN 2009 (10 PRIMERAS) | ACUMULADO 2009 | |
|---|----------------|---------|
| | Nº CONTRATOS | % TOTAL |
| Peones agrícolas | 85.237 | 67,46% |
| Trabajadores cualificados por cuenta ajena en actividades agrícolas, excepto en huertas, viveros y jardines | 31.276 | 24,75% |
| Peones forestales | 2.414 | 1,91% |
| Trabajadores cualificados por cuenta ajena en huertas, viveros y jardines | 2.292 | 1,81% |
| Taladores, tronzadores y otros trabajadores forestales | 2.197 | 1,74% |
| Operadores de maquinaria agrícola móvil | 692 | 0,55% |
| Peones de industrias manufactureras | 342 | 0,27% |
| Otros montadores y ensambladores | 322 | 0,25% |
| Peones ganaderos | 288 | 0,23% |
| Peones agropecuarios | 203 | 0,16% |

TABLAS PROVINCIALES Y MUNICIPALES

HUELVA

| PARO REGISTRADO | 31 DE DICIEMBRE DE 2009 | | VARIACIÓN INTERANUAL RELATIVA | | REPRESENTACIÓN PROVINCIAL RESPECTO A ANDALUCÍA | PESO DEL SECTOR AGRARIO RESPECTO AL TOTAL |
|--|-------------------------|-----------|-------------------------------|-----------|--|---|
| | HUELVA | ANDALUCÍA | HUELVA | ANDALUCIA | | |
| Total | 4.869 | 34.816 | --- | --- | 13,98% | 9,75% |
| Género | | | | | | |
| Hombre | 1.843 | 17.103 | --- | --- | 10,78% | 6,71% |
| Mujer | 3.026 | 17.713 | --- | --- | 17,08% | 13,46% |
| Grupo de Edad | | | | | | |
| Menor de 25 años | 727 | 4.249 | --- | --- | 17,11% | 13,87% |
| Entre 25 y 44 años | 2.765 | 18.567 | --- | --- | 14,89% | 9,52% |
| 45 o más años | 1.377 | 12.000 | --- | --- | 11,48% | 8,79% |
| Nivel Formativo | | | | | | |
| Sin estudios | 426 | 1.581 | --- | --- | 26,94% | 20,72% |
| Estudios primarios incompletos | 729 | 7.843 | --- | --- | 9,29% | 16,56% |
| Estudios primarios completos | 274 | 1.761 | --- | --- | 15,56% | 11,51% |
| Estudios secundarios | 3.256 | 22.227 | --- | --- | 14,65% | 9,10% |
| Estudios postsecundarios | 184 | 1.404 | | | 13,11% | 3,45% |
| Gran Grupo de Ocupación | | | | | | |
| Fuerzas Armadas | 7 | 28 | --- | --- | 25,00% | 5,38% |
| Dirección de las empresas y de las Administraciones Públicas | 9 | 62 | --- | --- | 14,52% | 5,11% |
| Técnicos y profesionales científicos e intelectuales | 65 | 574 | --- | --- | 11,32% | 2,93% |
| Técnicos y profesionales de apoyo | 112 | 776 | --- | --- | 14,43% | 3,64% |
| Empleados de tipo administrativo | 228 | 1.383 | --- | --- | 16,49% | 5,46% |

TABLAS PROVINCIALES Y MUNICIPALES

HUELVA

| PARO REGISTRADO | 31 DE DICIEMBRE DE 2009 | | VARIACIÓN INTERANUAL RELATIVA | | REPRESENTACIÓN PROVINCIAL RESPECTO A ANDALUCÍA | PESO DEL SECTOR AGRARIO RESPECTO AL TOTAL |
|--|-------------------------|-----------|-------------------------------|-----------|--|---|
| | HUELVA | ANDALUCÍA | HUELVA | ANDALUCIA | | |
| Total | 4.045 | 34.816 | --- | --- | 11,62% | 6,48% |
| Trabajadores de los servicios de restauración, personales, protección y vendedores de los comercios | 692 | 4.243 | --- | --- | 16,31% | 8,57% |
| Trabajadores cualificados en la agricultura y en la pesca | 1.474 | 5.569 | --- | --- | 26,47% | 26,82% |
| Artesanos y trabajadores cualificados de industrias manufactureras, construcción, minería, excepto operadores e instalaciones y maquinaria | 427 | 4.635 | --- | --- | 9,21% | 4,26% |
| Operadores de instalaciones y maquinaria y montadores | 110 | 1.314 | --- | --- | 8,37% | 5,09% |
| Trabajadores no cualificados | 1.745 | 16.232 | --- | --- | 10,75% | 12,11% |
| Duración de la demanda | | | | | | |
| Menos o igual a 3 meses | 2.203 | 12.620 | --- | --- | 17,46% | 11,71% |
| De 3 a 6 meses | 796 | 5.458 | --- | --- | 14,58% | 8,26% |
| De 6 a 9 meses | 579 | 3.408 | --- | --- | 16,99% | 11,42% |
| De 9 a 12 meses | 288 | 3.812 | --- | --- | 7,56% | 7,18% |
| Más de 12 meses | 1.003 | 9.518 | --- | --- | 10,54% | 8,08% |
| Personas Paradas registradas extranjeras | 1.034 | 5.677 | --- | --- | 18,21% | 28,87% |

TABLAS PROVINCIALES Y MUNICIPALES

HUELVA

| RENTA AGRARIA | AÑO 2009 | | VARIACIÓN INTERANUAL RELATIVA | | REPRESENTACIÓN PROVINCIAL RESPECTO A ANDALUCÍA |
|---------------------------------|----------|-----------|-------------------------------|-----------|--|
| | HUELVA | ANDALUCÍA | HUELVA | ANDALUCIA | |
| Total Beneficiarios | 4.869 | 65.264 | --- | --- | 7,46% |
| Género | | | | | |
| Hombre | 1.843 | 19.974 | --- | --- | 9,23% |
| Mujer | 3.026 | 45.290 | --- | --- | 6,68% |
| Grupo de Edad | | | | | |
| Menor de 25 años | 727 | 6.492 | --- | --- | 11,20% |
| Entre 25 y 44 años | 2.765 | 17.336 | --- | --- | 15,95% |
| 45 o más años | 1.377 | 41.436 | --- | --- | 3,32% |
| Total Beneficiarios extranjeros | 22 | 118 | --- | --- | 18,64% |

TABLAS PROVINCIALES Y MUNICIPALES

HUELVA

| SUBSIDIO AGRARIO* <small>* A veces los totales no cuadran, no se ha cambiado nada sino que se respeta lo publicado por SPEE.</small> | AÑO 2009 | | VARIACIÓN INTERANUAL RELATIVA | | REPRESENTACIÓN PROVINCIAL RESPECTO A ANDALUCÍA |
|---|----------|-----------|-------------------------------|-----------|--|
| | HUELVA | ANDALUCÍA | HUELVA | ANDALUCIA | |
| Total Beneficiarios | 11.091 | 137.526 | --- | --- | 8,06% |
| Género | | | | | |
| Hombre | 3.590 | 46.730 | --- | --- | 7,68% |
| Mujer | 7.502 | 90.796 | --- | --- | 8,26% |
| Grupo de Edad | | | | | |
| Menor de 25 años | 31 | 214 | --- | --- | 14,49% |
| Entre 25 y 44 años | 4.701 | 47.079 | --- | --- | 9,99% |
| 45 o más años | 6.361 | 90.232 | --- | --- | 7,05% |
| Total Beneficiarios extranjeros | 337 | 1.478 | --- | --- | 22,80% |

TABLAS PROVINCIALES Y MUNICIPALES

HUELVA

| Municipio | PARO REGISTRADO 2009 | CONTRATOS 2009 |
|---------------------------|----------------------|----------------|
| Total municipio | 4.869 | 126.360 |
| Alajar | 2 | 72 |
| Aljaraque | 68 | 222 |
| Almendro, el | 2 | 97 |
| Almonaster la real | 8 | 277 |
| Almonte | 285 | 18.991 |
| Alosno | 38 | 327 |
| Aracena | 32 | 432 |
| Aroche | 11 | 406 |
| Arroyomolinos de leon | 4 | 43 |
| Ayamonte | 139 | 407 |
| Beas | 30 | 314 |
| Berrocal | 0 | 94 |
| Bollullos par del condado | 103 | 3.834 |
| Bonares | 48 | 3.407 |
| Cabezas rubias | 8 | 195 |
| Cala | 2 | 128 |
| Calañas | 66 | 80 |
| Campillo, el | 22 | 1.402 |
| Campofrio | 4 | 10 |
| Cañaveral de leon | 2 | 62 |
| Cartaya | 233 | 8.779 |

| Municipio | PARO REGISTRADO 2009 | CONTRATOS 2009 |
|--------------------------|----------------------|----------------|
| Castaño del robleado | 0 | 30 |
| Cerro de andevalo, el | 19 | 78 |
| Corteconcepcion | 0 | 38 |
| Cortegana | 23 | 316 |
| Cortelazor | 1 | 6 |
| Cumbres de enmedio | 0 | 13 |
| Cumbres de san bartolome | 1 | 78 |
| Cumbres mayores | 5 | 133 |
| Chucena | 9 | 322 |
| Encinasola | 0 | 317 |
| Escacena del campo | 8 | 212 |
| Fuenteheridos | 1 | 88 |
| Galaroza | 3 | 103 |
| Gibraleon | 144 | 3.997 |
| Granada de rio-tinto, la | 0 | 13 |
| Granado, el | 3 | 1 |
| Higuera de la sierra | 5 | 42 |
| Hinojales | 1 | 46 |
| Hinojos | 28 | 1.878 |
| Huelva | 1.334 | 2.389 |
| Isla cristina | 289 | 5.101 |
| Jabugo | 4 | 32 |

TABLAS PROVINCIALES Y MUNICIPALES

HUELVA

| Municipio | PARO REGISTRADO 2009 | CONTRATOS 2009 |
|---------------------------|----------------------|----------------|
| Lepe | 402 | 10.335 |
| Linares de la sierra | 2 | 13 |
| Lucena del puerto | 24 | 6.603 |
| Manzanilla | 9 | 165 |
| Marines, los | 2 | 30 |
| Minas de riotinto | 49 | 32 |
| Moguer | 269 | 22.549 |
| Nava, la | 2 | 34 |
| Nerva | 65 | 15 |
| Niebla | 61 | 1.241 |
| Palma del condado, la | 82 | 543 |
| Palos de la frontera | 173 | 14.605 |
| Paterna del campo | 21 | 801 |
| Paymogo | 21 | 131 |
| Puebla de guzman | 48 | 181 |
| Puerto moral | 0 | 22 |
| Punta umbria | 95 | 12 |
| Rociana del condado | 71 | 2.647 |
| Rosal de la frontera | 23 | 343 |
| San bartolome de la torre | 29 | 2.567 |
| San juan del puerto | 103 | 329 |
| Sanlucar de gadiana | 3 | 18 |

| Municipio | PARO REGISTRADO 2009 | CONTRATOS 2009 |
|-------------------------------|----------------------|----------------|
| San silvestre de guzman | 1 | 169 |
| Santa ana la real | 2 | 23 |
| Santa barbara de casa | 12 | 123 |
| Santa olalla del cala | 15 | 463 |
| Trigueros | 69 | 148 |
| Valdelarco | 1 | 104 |
| Valverde del camino | 117 | 494 |
| Villablanca | 27 | 1.181 |
| Villalba del alcor | 29 | 183 |
| Villanueva de las cruces | 2 | 11 |
| Villanueva de los castillejos | 16 | 3.103 |
| Villarrasa | 18 | 2.041 |
| Zalamea la real | 20 | 72 |
| Zufre | 1 | 217 |

TABLAS PROVINCIALES Y MUNICIPALES

JAÉN

| SEGURIDAD SOCIAL | 31 DE DICIEMBRE DE 2009 | | VARIACIÓN INTERANUAL RELATIVA | | REPRESENTACIÓN PROVINCIAL RESPECTO A ANDALUCÍA |
|---|-------------------------|-----------|-------------------------------|-----------|--|
| | JAÉN | ANDALUCÍA | JAÉN | ANDALUCIA | |
| Total de personas afiliadas al Régimen Especial Agrario | 82.382 | 501.214 | 25,34% | 7,40% | 16,44% |
| Hombres afiliados al Regimen Especial Agrario | 44.965 | 221.905 | 46,20% | 15,99% | 20,26% |
| Mujeres afiliadas al Regimen Especial Agrario | 37.417 | 279.309 | 6,99% | 1,43% | 13,40% |
| Total de personas extranjeras afiliadas al Régimen Especial Agrario | 5.087 | 78.185 | 51,22% | 34,84% | 6,51% |
| Hombres extranjeros afiliados al Regimen Especial Agrario | 4.225 | 48.319 | 51,42% | 28,26% | 8,74% |
| Mujeres extranjeras afiliadas al Regimen Especial Agrario | 862 | 29.866 | 50,21% | 47,04% | 2,89% |

TABLAS PROVINCIALES Y MUNICIPALES

JAÉN

| CONTRATOS REGISTRADOS | ACUMULADO 2009 | | VARIACIÓN INTERANUAL RELATIVA | | REPRESENTACIÓN PROVINCIAL RESPECTO A ANDALUCÍA | PESO DEL SECTOR AGRARIO RESPECTO AL TOTAL |
|--|----------------|-----------|-------------------------------|-----------|--|---|
| | JAÉN | ANDALUCÍA | JAÉN | ANDALUCÍA | | |
| Contratos registrados | 266.239 | 1.563.806 | --- | --- | 17,03% | 61,25% |
| Género | | | | | | |
| Hombre | 183.654 | 599.016 | --- | --- | | 65,43% |
| Mujer | 82.585 | 484.789 | --- | --- | | 53,64% |
| Grupo de Edad | | | | | | |
| Menor de 25 años | 43.176 | 154.423 | --- | --- | 27,96% | 56,63% |
| Entre 25 y 44 años | 145.022 | 595.548 | --- | --- | 24,35% | 59,49% |
| 45 o más años | 78.041 | 333.834 | --- | --- | 23,38% | 68,07% |
| Nivel Formativo | | | | | | |
| Sin estudios | 50.647 | 236.513 | --- | --- | 21,41% | 72,12% |
| Estudios primarios incompletos | 74.683 | 290.083 | --- | --- | 25,75% | 78,73% |
| Estudios secundarios | 138.072 | 545.302 | --- | --- | 25,32% | 55,13% |
| Estudios postsecundarios | 2.837 | 11.907 | --- | --- | 23,83% | 14,82% |
| Gran Grupo de Ocupación | | | | | | |
| Fuerzas Armadas | 401 | 762 | --- | --- | 52,62% | 92,61% |
| Dirección de las empresas y de las Administraciones Públicas | 2 | 57 | --- | --- | 3,51% | 0,51% |
| Técnicos y profesionales científicos e intelectuales | 10 | 328 | --- | --- | 3,05% | 0,13% |
| Técnicos y profesionales de apoyo | 71 | 1.201 | --- | --- | 5,91% | 0,76% |
| Empleados de tipo administrativo | 46 | 1.097 | --- | --- | 4,19% | 0,44% |

TABLAS PROVINCIALES Y MUNICIPALES

JAÉN

| CONTRATOS REGISTRADOS | ACUMULADO 2009 | | VARIACIÓN INTERANUAL RELATIVA | | REPRESENTACIÓN PROVINCIAL RESPECTO A ANDALUCÍA | PESO DEL SECTOR AGRARIO RESPECTO AL TOTAL |
|--|----------------|-----------|-------------------------------|-----------|--|---|
| | JAÉN | ANDALUCÍA | JAÉN | ANDALUCÍA | | |
| Contratos registrados | 266.239 | 1.563.806 | --- | --- | 17,03% | 61,25% |
| Gran Grupo de Ocupación | 182 | 920 | --- | --- | 19,78% | 0,54% |
| Trabajadores cualificados en la agricultura y en la pesca | 103.835 | 265.040 | --- | --- | 39,18% | 93,89% |
| Artesanos y trabajadores cualificados de industrias manufactureras, construcción, minería, excepto operadores e instalaciones y maquinaria | 112 | 993 | --- | --- | 11,28% | 0,30% |
| Operadores de instalaciones y maquinaria y montadores | 6.800 | 18.967 | --- | --- | 35,85% | 35,40% |
| Trabajadores no cualificados | 154.780 | 794.440 | --- | --- | 19,48% | 75,50% |
| Tipo de contrato | | | | | | |
| Infeditado | 211 | 2.260 | --- | --- | 9,34% | 2,22% |
| Temporal | 266.028 | 1.081.545 | --- | --- | 24,60% | 62,57% |
| Contratos registrados a personas extranjeras | 5.047 | 161.079 | --- | --- | 3,13% | 9,95% |

TABLAS PROVINCIALES Y MUNICIPALES

JAÉN

| OCUPACIONES MÁS CONTRATADAS EN 2009 (10 PRIMERAS) | ACUMULADO 2009 | |
|---|----------------|---------|
| | Nº CONTRATOS | % TOTAL |
| Peones agrícolas | 144.440 | 54,25% |
| Trabajadores cualificados por cuenta ajena en actividades agrícolas, excepto en huertas, viveros y jardines | 95.799 | 35,98% |
| Peones agropecuarios | 9.046 | 3,40% |
| Operadores de maquinaria agrícola móvil | 6.701 | 2,52% |
| Trabajadores cualificados por cuenta ajena en actividades agropecuarias | 6.359 | 2,39% |
| Taladores, tronzadores y otros trabajadores forestales | 1.519 | 0,57% |
| Peones forestales | 921 | 0,35% |
| Escala básica | 401 | 0,15% |
| Peones ganaderos | 146 | 0,05% |
| Otros diversos trabajadores de los servicios de protección y seguridad | 115 | 0,04% |

TABLAS PROVINCIALES Y MUNICIPALES

JAÉN

| PARO REGISTRADO | 31 DE DICIEMBRE DE 2009 | | VARIACIÓN INTERANUAL RELATIVA | | REPRESENTACIÓN PROVINCIAL RESPECTO A ANDALUCÍA | PESO DEL SECTOR AGRARIO RESPECTO AL TOTAL |
|--|-------------------------|-----------|-------------------------------|-----------|--|---|
| | JAÉN | ANDALUCÍA | JAÉN | ANDALUCIA | | |
| Total | 5.261 | 34.816 | --- | --- | 15,11% | 12,11% |
| Género | | | | | | |
| Hombre | 2.838 | 17.103 | --- | --- | 16,59% | 15,81% |
| Mujer | 2.423 | 17.713 | --- | --- | 13,68% | 9,50% |
| Grupo de Edad | | | | | | |
| Menor de 25 años | 626 | 4.249 | --- | --- | 14,73% | 13,52% |
| Entre 25 y 44 años | 2.743 | 18.567 | --- | --- | 14,77% | 11,33% |
| 45 o más años | 1.892 | 12.000 | --- | --- | 15,77% | 12,96% |
| Nivel Formativo | | | | | | |
| Sin estudios | 79 | 1.581 | --- | --- | 5,00% | 18,72% |
| Estudios primarios incompletos | 953 | 7.843 | --- | --- | 12,15% | 22,79% |
| Estudios primarios completos | 249 | 1.761 | --- | --- | 14,14% | 12,29% |
| Estudios secundarios | 3.726 | 22.227 | --- | --- | 16,76% | 11,94% |
| Estudios postsecundarios | 254 | 1.404 | | | 18,09% | 4,54% |
| Gran Grupo de Ocupación | | | | | | |
| Fuerzas Armadas | 3 | 28 | --- | --- | 10,71% | 13,04% |
| Dirección de las empresas y de las Administraciones Públicas | 3 | 62 | --- | --- | 4,84% | 2,31% |
| Técnicos y profesionales científicos e intelectuales | 100 | 574 | --- | --- | 17,42% | 4,15% |
| Técnicos y profesionales de apoyo | 146 | 776 | --- | --- | 18,81% | 5,69% |
| Empleados de tipo administrativo | 221 | 1.383 | --- | --- | 15,98% | 4,81% |

TABLAS PROVINCIALES Y MUNICIPALES

JAÉN

| PARO REGISTRADO | 31 DE DICIEMBRE DE 2009 | | VARIACIÓN INTERANUAL RELATIVA | | REPRESENTACIÓN PROVINCIAL RESPECTO A ANDALUCÍA | PESO DEL SECTOR AGRARIO RESPECTO AL TOTAL |
|--|-------------------------|-----------|-------------------------------|-----------|--|---|
| | JAÉN | ANDALUCÍA | JAÉN | ANDALUCIA | | |
| Total | 4.045 | 34.816 | --- | --- | 11,62% | 6,48% |
| Trabajadores de los servicios de restauración, personales, protección y vendedores de los comercios | 742 | 4.243 | --- | --- | 17,49% | 7,93% |
| Trabajadores cualificados en la agricultura y en la pesca | 315 | 5.569 | --- | --- | 5,66% | 30,38% |
| Artesanos y trabajadores cualificados de industrias manufactureras, construcción, minería, excepto operadores e instalaciones y maquinaria | 917 | 4.635 | --- | --- | 19,78% | 13,71% |
| Operadores de instalaciones y maquinaria y montadores | 367 | 1.314 | --- | --- | 27,93% | 11,75% |
| Trabajadores no cualificados | 2.447 | 16.232 | --- | --- | 15,08% | 18,10% |
| Duración de la demanda | | | | | | |
| Menos o igual a 3 meses | 1.904 | 12.620 | --- | --- | 15,09% | 14,03% |
| De 3 a 6 meses | 671 | 5.458 | --- | --- | 12,29% | 9,72% |
| De 6 a 9 meses | 409 | 3.408 | --- | --- | 12,00% | 9,70% |
| De 9 a 12 meses | 966 | 3.812 | --- | --- | 25,34% | 21,04% |
| Más de 12 meses | 1.311 | 9.518 | --- | --- | 13,77% | 9,26% |
| Personas Paradas registradas extranjeras | 324 | 5.677 | --- | --- | 5,71% | 20,58% |

TABLAS PROVINCIALES Y MUNICIPALES

JAÉN

| RENTA AGRARIA | AÑO 2009 | | VARIACIÓN INTERANUAL RELATIVA | | REPRESENTACIÓN PROVINCIAL RESPECTO A ANDALUCÍA |
|---------------------------------|----------|-----------|-------------------------------|-----------|--|
| | JAÉN | ANDALUCÍA | JAÉN | ANDALUCIA | |
| Total Beneficiarios | 5.261 | 65.264 | --- | --- | 8,06% |
| Género | | | | | |
| Hombre | 2.838 | 19.974 | --- | --- | 14,21% |
| Mujer | 2.423 | 45.290 | --- | --- | 5,35% |
| Grupo de Edad | | | | | |
| Menor de 25 años | 626 | 6.492 | --- | --- | 9,64% |
| Entre 25 y 44 años | 2.743 | 17.336 | --- | --- | 15,82% |
| 45 o más años | 1.892 | 41.436 | --- | --- | 4,57% |
| Total Beneficiarios extranjeros | 19 | 118 | --- | --- | 16,10% |

TABLAS PROVINCIALES Y MUNICIPALES

JAÉN

| SUBSIDIO AGRARIO* <small>* A veces los totales no cuadran, no se ha cambiado nada sino que se respeta lo publicado por SPEE.</small> | AÑO 2009 | | VARIACIÓN INTERANUAL RELATIVA | | REPRESENTACIÓN PROVINCIAL RESPECTO A ANDALUCÍA |
|---|----------|-----------|-------------------------------|-----------|--|
| | JAÉN | ANDALUCÍA | JAÉN | ANDALUCIA | |
| Total Beneficiarios | 19.975 | 137.526 | --- | --- | 14,52% |
| Género | | | | | |
| Hombre | 7.416 | 46.730 | --- | --- | 15,87% |
| Mujer | 12.559 | 90.796 | --- | --- | 13,83% |
| Grupo de Edad | | | | | |
| Menor de 25 años | 41 | 214 | --- | --- | 19,16% |
| Entre 25 y 44 años | 7.168 | 47.079 | --- | --- | 15,23% |
| 45 o más años | 12.765 | 90.232 | --- | --- | 14,15% |
| Total Beneficiarios extranjeros | 286 | 1.478 | --- | --- | 19,35% |

TABLAS PROVINCIALES Y MUNICIPALES

JAÉN

| Municipio | PARO REGISTRADO 2009 | CONTRATOS 2009 |
|------------------------|----------------------|----------------|
| Total municipio | 5.261 | 266.239 |
| Albanchez de magina | 6 | 508 |
| Alcala la real | 155 | 9.505 |
| Alcaudete | 77 | 7.572 |
| Aldeaquemada | 2 | 29 |
| Andujar | 394 | 6.780 |
| Arjona | 35 | 7.429 |
| Arjonilla | 7 | 2.670 |
| Arquillos | 31 | 997 |
| Baeza | 105 | 6.553 |
| Bailen | 329 | 3.785 |
| Baños de la encina | 62 | 844 |
| Beas de segura | 58 | 7.347 |
| Begijar | 19 | 1.024 |
| Belmez de la moraleda | 9 | 777 |
| Benatae | 0 | 418 |
| Cabra del santo cristo | 14 | 1.067 |
| Cambil | 10 | 1.134 |
| Campillo de arenas | 21 | 1.405 |
| Canena | 12 | 1.757 |
| Carboneros | 15 | 89 |
| Carolina, la | 269 | 407 |
| Castellar | 12 | 6.845 |

| Municipio | PARO REGISTRADO 2009 | CONTRATOS 2009 |
|----------------------|----------------------|----------------|
| Castillo de locubin | 31 | 2.123 |
| Cazalilla | 17 | 914 |
| Cazorla | 56 | 3.654 |
| Chiclana de segura | 2 | 2.078 |
| Chilluevar | 7 | 1.896 |
| Escañuela | 5 | 581 |
| Espeluy | 11 | 356 |
| Frailas | 8 | 892 |
| Fuensanta de martos | 19 | 1.500 |
| Fuerte del rey | 13 | 953 |
| Genave | 4 | 504 |
| Guardia de jaen, la | 13 | 268 |
| Guarroman | 80 | 499 |
| Lahiguera | 15 | 2.429 |
| Higuera de calatrava | 5 | 402 |
| Hinojares | 1 | 5 |
| Hornos | 1 | 602 |
| Huelma | 30 | 2.200 |
| Huesa | 11 | 242 |
| Ibros | 24 | 1.405 |
| Iruela, la | 9 | 879 |
| Iznatoraf | 5 | 1.881 |
| Jabalquinto | 27 | 1.885 |

TABLAS PROVINCIALES Y MUNICIPALES

JAÉN

| Municipio | PARO REGISTRADO 2009 | CONTRATOS 2009 |
|----------------------|----------------------|----------------|
| Jaen | 519 | 18.138 |
| Jamilena | 23 | 2.412 |
| Jimena | 3 | 909 |
| Jodar | 65 | 5.304 |
| Larva | 1 | 229 |
| Linares | 586 | 3.092 |
| Lopera | 20 | 3.501 |
| Lupion | 7 | 446 |
| Mancha real | 54 | 4.462 |
| Marmolejo | 73 | 3.098 |
| Martos | 221 | 10.950 |
| Mengibar | 122 | 1.371 |
| Montizon | 13 | 2.538 |
| Navas de san juan | 16 | 6.449 |
| Noalejo | 4 | 959 |
| Orcera | 15 | 640 |
| Peal de becerro | 29 | 2.907 |
| Pegalajar | 23 | 498 |
| Porcuna | 26 | 9.725 |
| Pozo alcon | 51 | 781 |
| Puente de genave | 22 | 1.029 |
| Puerta de segura, la | 26 | 1.517 |
| Quesada | 27 | 2.193 |

| Municipio | PARO REGISTRADO 2009 | CONTRATOS 2009 |
|--------------------------|----------------------|----------------|
| Rus | 38 | 986 |
| Sabiote | 44 | 2.992 |
| Santa elena | 15 | 109 |
| Santiago de calatrava | 2 | 1.908 |
| Santisteban del puerto | 32 | 3.970 |
| Santo tome | 15 | 2.862 |
| Segura de la sierra | 6 | 1.112 |
| Siles | 14 | 614 |
| Sorihuela del guadalimar | 12 | 1.153 |
| Torreblascopedro | 16 | 871 |
| Torre del campo | 124 | 5.588 |
| Torredonjimeno | 100 | 6.651 |
| Torreperogil | 159 | 3.809 |
| Torres | 8 | 630 |
| Torres de albanchez | 2 | 671 |
| Ubeda | 355 | 11.394 |
| Valdepeñas de jaen | 19 | 847 |
| Vilches | 61 | 1.260 |
| Villacarrillo | 64 | 14.811 |
| Villanueva de la reina | 17 | 2.284 |
| Villanueva del arzobispo | 69 | 8.863 |
| Villardompardo | 5 | 577 |

TABLAS PROVINCIALES Y MUNICIPALES

JAÉN

| Municipio | PARO REGISTRADO 2009 | CONTRATOS 2009 |
|-------------------|----------------------|----------------|
| Villares, los | 25 | 2.567 |
| Villarodrigo | 0 | 194 |
| Carcheles | 7 | 517 |
| Bedmar y garciez | 16 | 2.254 |
| Villatorres | 25 | 3.940 |
| Santiago-pontones | 8 | 331 |
| Arroyo del ojanco | 21 | 2.236 |

TABLAS PROVINCIALES Y MUNICIPALES

MÁLAGA

| SEGURIDAD SOCIAL | 31 DE DICIEMBRE DE 2009 | | VARIACIÓN INTERANUAL RELATIVA | | REPRESENTACIÓN PROVINCIAL RESPECTO A ANDALUCÍA |
|---|-------------------------|-----------|-------------------------------|-----------|--|
| | MÁLAGA | ANDALUCÍA | MÁLAGA | ANDALUCIA | |
| Total de personas afiliadas al Régimen Especial Agrario | 38.267 | 501.214 | 3,05% | 7,40% | 7,63% |
| Hombres afiliados al Regimen Especial Agrario | 14.604 | 221.905 | 11,95% | 15,99% | 6,58% |
| Mujeres afiliadas al Regimen Especial Agrario | 23.663 | 279.309 | -1,77% | 1,43% | 8,47% |
| Total de personas extranjeras afiliadas al Régimen Especial Agrario | 3.232 | 78.185 | 52,08% | 34,84% | 4,13% |
| Hombres extranjeros afiliados al Regimen Especial Agrario | 2.474 | 48.319 | 49,60% | 28,26% | 5,12% |
| Mujeres extranjeras afiliadas al Regimen Especial Agrario | 757 | 29.866 | 60,78% | 47,04% | 2,54% |

TABLAS PROVINCIALES Y MUNICIPALES

MÁLAGA

| CONTRATOS REGISTRADOS | ACUMULADO 2009 | | VARIACIÓN INTERANUAL RELATIVA | | REPRESENTACIÓN PROVINCIAL RESPECTO A ANDALUCÍA | PESO DEL SECTOR AGRARIO RESPECTO AL TOTAL |
|--|----------------|-----------|-------------------------------|-----------|--|---|
| | MÁLAGA | ANDALUCÍA | MÁLAGA | ANDALUCÍA | | |
| Contratos registrados | 68.446 | 1.563.806 | --- | --- | 4,38% | 13,22% |
| Género | | | | | | |
| Hombre | 34.735 | 599.016 | --- | --- | | 13,02% |
| Mujer | 33.711 | 484.789 | --- | --- | | 13,43% |
| Grupo de Edad | | | | | | |
| Menor de 25 años | 7.720 | 154.423 | --- | --- | 5,00% | 7,09% |
| Entre 25 y 44 años | 34.673 | 595.548 | --- | --- | 5,82% | 11,20% |
| 45 o más años | 26.053 | 333.834 | --- | --- | 7,80% | 26,21% |
| Nivel Formativo | | | | | | |
| Sin estudios | 12.813 | 236.513 | --- | --- | 5,42% | 28,51% |
| Estudios primarios incompletos | 25.474 | 290.083 | --- | --- | 8,78% | 41,05% |
| Estudios secundarios | 29.535 | 545.302 | --- | --- | 5,42% | 8,09% |
| Estudios postsecundarios | 624 | 11.907 | --- | --- | 5,24% | 1,36% |
| Gran Grupo de Ocupación | | | | | | |
| Fuerzas Armadas | 1 | 762 | --- | --- | 0,13% | 3,03% |
| Dirección de las empresas y de las Administraciones Públicas | 4 | 57 | --- | --- | 7,02% | 0,27% |
| Técnicos y profesionales científicos e intelectuales | 9 | 328 | --- | --- | 2,74% | 0,04% |
| Técnicos y profesionales de apoyo | 30 | 1.201 | --- | --- | 2,50% | 0,08% |
| Empleados de tipo administrativo | 26 | 1.097 | --- | --- | 2,37% | 0,06% |

TABLAS PROVINCIALES Y MUNICIPALES

MÁLAGA

| CONTRATOS REGISTRADOS | ACUMULADO 2009 | | VARIACIÓN INTERANUAL RELATIVA | | REPRESENTACIÓN PROVINCIAL RESPECTO A ANDALUCÍA | PESO DEL SECTOR AGRARIO RESPECTO AL TOTAL |
|--|----------------|-----------|-------------------------------|-----------|--|---|
| | MÁLAGA | ANDALUCÍA | MÁLAGA | ANDALUCÍA | | |
| Contratos registrados | 68.446 | 1.563.806 | --- | --- | 4,38% | 13,22% |
| Gran Grupo de Ocupación | 71 | 920 | --- | --- | 7,72% | 0,05% |
| Trabajadores cualificados en la agricultura y en la pesca | 15.620 | 265.040 | --- | --- | 5,89% | 62,38% |
| Artesanos y trabajadores cualificados de industrias manufactureras, construcción, minería, excepto operadores e instalaciones y maquinaria | 59 | 993 | --- | --- | 5,94% | 0,09% |
| Operadores de instalaciones y maquinaria y montadores | 662 | 18.967 | --- | --- | 3,49% | 2,97% |
| Trabajadores no cualificados | 51.964 | 794.440 | --- | --- | 6,54% | 29,47% |
| Tipo de contrato | | | | | | |
| Infeditado | 229 | 2.260 | --- | --- | 10,13% | 0,62% |
| Temporal | 68.217 | 1.081.545 | --- | --- | 6,31% | 14,18% |
| Contratos registrados a personas extranjeras | 31.089 | 161.079 | --- | --- | 19,30% | 41,93% |

TABLAS PROVINCIALES Y MUNICIPALES

MÁLAGA

| OCUPACIONES MÁS CONTRATADAS EN 2009 (10 PRIMERAS) | ACUMULADO 2009 | |
|---|----------------|---------|
| | Nº CONTRATOS | % TOTAL |
| Peones agrícolas | 51.045 | 74,58% |
| Trabajadores cualificados por cuenta ajena en actividades agrícolas, excepto en huertas, viveros y jardines | 13.968 | 20,41% |
| Taladores, tronzadores y otros trabajadores forestales | 1.272 | 1,86% |
| Operadores de maquinaria agrícola móvil | 605 | 0,88% |
| Peones forestales | 576 | 0,84% |
| Trabajadores cualificados por cuenta ajena en huertas, viveros y jardines | 305 | 0,45% |
| Peones agropecuarios | 125 | 0,18% |
| Peones ganaderos | 114 | 0,17% |
| Otros diversos trabajadores de los servicios de protección y seguridad | 35 | 0,05% |
| Vigilantes, guardianes y asimilados | 35 | 0,05% |

TABLAS PROVINCIALES Y MUNICIPALES

MÁLAGA

| PARO REGISTRADO | 31 DE DICIEMBRE DE 2009 | | VARIACIÓN INTERANUAL RELATIVA | | REPRESENTACIÓN PROVINCIAL RESPECTO A ANDALUCÍA | PESO DEL SECTOR AGRARIO RESPECTO AL TOTAL |
|--|-------------------------|-----------|-------------------------------|-----------|--|---|
| | MÁLAGA | ANDALUCÍA | MÁLAGA | ANDALUCÍA | | |
| Total | 2.128 | 34.816 | --- | --- | 6,11% | 1,25% |
| Género | | | | | | |
| Hombre | 1.290 | 17.103 | --- | --- | 7,54% | 1,44% |
| Mujer | 838 | 17.713 | --- | --- | 4,73% | 1,04% |
| Grupo de Edad | | | | | | |
| Menor de 25 años | 218 | 4.249 | --- | --- | 5,13% | 1,38% |
| Entre 25 y 44 años | 1.148 | 18.567 | --- | --- | 6,18% | 1,19% |
| 45 o más años | 762 | 12.000 | --- | --- | 6,35% | 1,31% |
| Nivel Formativo | | | | | | |
| Sin estudios | 64 | 1.581 | --- | --- | 4,05% | 3,27% |
| Estudios primarios incompletos | 551 | 7.843 | --- | --- | 7,03% | 2,01% |
| Estudios primarios completos | 131 | 1.761 | --- | --- | 7,44% | 1,29% |
| Estudios secundarios | 1.285 | 22.227 | --- | --- | 5,78% | 1,11% |
| Estudios postsecundarios | 97 | 1.404 | | | 6,91% | 0,64% |
| Gran Grupo de Ocupación | | | | | | |
| Fuerzas Armadas | 2 | 28 | --- | --- | 7,14% | 2,70% |
| Dirección de las empresas y de las Administraciones Públicas | 8 | 62 | --- | --- | 12,90% | 0,63% |
| Técnicos y profesionales científicos e intelectuales | 36 | 574 | --- | --- | 6,27% | 0,54% |
| Técnicos y profesionales de apoyo | 58 | 776 | --- | --- | 7,47% | 0,55% |
| Empleados de tipo administrativo | 99 | 1.383 | --- | --- | 7,16% | 0,53% |

TABLAS PROVINCIALES Y MUNICIPALES

MÁLAGA

| PARO REGISTRADO | 31 DE DICIEMBRE DE 2009 | | VARIACIÓN INTERANUAL RELATIVA | | REPRESENTACIÓN PROVINCIAL RESPECTO A ANDALUCÍA | PESO DEL SECTOR AGRARIO RESPECTO AL TOTAL |
|--|-------------------------|-----------|-------------------------------|-----------|--|---|
| | MÁLAGA | ANDALUCÍA | MÁLAGA | ANDALUCIA | | |
| Total | 4.045 | 34.816 | --- | --- | 11,62% | 6,48% |
| Trabajadores de los servicios de restauración, personales, protección y vendedores de los comercios | 272 | 4.243 | --- | --- | 6,41% | 0,73% |
| Trabajadores cualificados en la agricultura y en la pesca | 257 | 5.569 | --- | --- | 4,61% | 7,16% |
| Artesanos y trabajadores cualificados de industrias manufactureras, construcción, minería, excepto operadores e instalaciones y maquinaria | 343 | 4.635 | --- | --- | 7,40% | 1,04% |
| Operadores de instalaciones y maquinaria y montadores | 99 | 1.314 | --- | --- | 7,53% | 1,07% |
| Trabajadores no cualificados | 954 | 16.232 | --- | --- | 5,88% | 1,90% |
| Duración de la demanda | | | | | | |
| Menos o igual a 3 meses | 711 | 12.620 | --- | --- | 5,63% | 1,41% |
| De 3 a 6 meses | 328 | 5.458 | --- | --- | 6,01% | 1,16% |
| De 6 a 9 meses | 220 | 3.408 | --- | --- | 6,46% | 1,25% |
| De 9 a 12 meses | 255 | 3.812 | --- | --- | 6,69% | 1,49% |
| Más de 12 meses | 614 | 9.518 | --- | --- | 6,45% | 1,07% |
| Personas Paradas registradas extranjeras | 450 | 5.677 | --- | --- | 7,93% | 1,96% |

TABLAS PROVINCIALES Y MUNICIPALES

MÁLAGA

| RENTA AGRARIA | AÑO 2009 | | VARIACIÓN INTERANUAL RELATIVA | | REPRESENTACIÓN PROVINCIAL RESPECTO A ANDALUCÍA |
|---------------------------------|----------|-----------|-------------------------------|-----------|--|
| | MÁLAGA | ANDALUCÍA | MÁLAGA | ANDALUCIA | |
| Total Beneficiarios | 2.128 | 65.264 | --- | --- | 3,26% |
| Género | | | | | |
| Hombre | 1.290 | 19.974 | --- | --- | 6,46% |
| Mujer | 838 | 45.290 | --- | --- | 1,85% |
| Grupo de Edad | | | | | |
| Menor de 25 años | 218 | 6.492 | --- | --- | 3,36% |
| Entre 25 y 44 años | 1.148 | 17.336 | --- | --- | 6,62% |
| 45 o más años | 762 | 41.436 | --- | --- | 1,84% |
| Total Beneficiarios extranjeros | 3 | 118 | --- | --- | 2,54% |

TABLAS PROVINCIALES Y MUNICIPALES

MÁLAGA

| SUBSIDIO AGRARIO* <small>* A veces los totales no cuadran, no se ha cambiado nada sino que se respeta lo publicado por SPEE.</small> | AÑO 2009 | | VARIACIÓN INTERANUAL RELATIVA | | REPRESENTACIÓN PROVINCIAL RESPECTO A ANDALUCÍA |
|---|----------|-----------|-------------------------------|-----------|--|
| | MÁLAGA | ANDALUCÍA | MÁLAGA | ANDALUCIA | |
| Total Beneficiarios | 11.920 | 137.526 | --- | --- | 8,67% |
| Género | | | | | |
| Hombre | 3.943 | 46.730 | --- | --- | 8,44% |
| Mujer | 7.977 | 90.796 | --- | --- | 8,79% |
| Grupo de Edad | | | | | |
| Menor de 25 años | 7 | 214 | --- | --- | 3,27% |
| Entre 25 y 44 años | 3.238 | 47.079 | --- | --- | 6,88% |
| 45 o más años | 8.673 | 90.232 | --- | --- | 9,61% |
| Total Beneficiarios extranjeros | 26 | 1.478 | --- | --- | 1,76% |

TABLAS PROVINCIALES Y MUNICIPALES

MÁLAGA

| Municipio | PARO REGISTRADO 2009 | CONTRATOS 2009 |
|----------------------|----------------------|----------------|
| Total municipio | 2.128 | 68.446 |
| Alameda | 53 | 3.062 |
| Alcaucin | 10 | 131 |
| Alfarnate | 17 | 453 |
| Alfarnatejo | 1 | 20 |
| Algarrobo | 12 | 983 |
| Algatocin | 4 | 27 |
| Alhaurin de la torre | 23 | 855 |
| Alhaurin el grande | 28 | 106 |
| Almachar | 4 | 184 |
| Almargen | 18 | 451 |
| Almogía | 10 | 114 |
| Alora | 25 | 435 |
| Alozaina | 7 | 213 |
| Alpandeire | 0 | 1 |
| Antequera | 150 | 12.386 |
| Archez | 2 | 71 |
| Archidona | 37 | 3.112 |
| Ardales | 12 | 212 |
| Arenas | 2 | 438 |
| Arriate | 12 | 49 |
| Atajate | 0 | 0 |
| Benadalid | 0 | 46 |

| Municipio | PARO REGISTRADO 2009 | CONTRATOS 2009 |
|----------------------|----------------------|----------------|
| Benahavis | 1 | 17 |
| Benalauria | 1 | 48 |
| Benalmadena | 43 | 24 |
| Benamargosa | 1 | 294 |
| Benamocarra | 7 | 691 |
| Benaolan | 2 | 109 |
| Benarraba | 2 | 89 |
| Borge, el | 4 | 117 |
| Burgo, el | 20 | 1.198 |
| Campillos | 60 | 2.474 |
| Canillas de aceituno | 10 | 142 |
| Canillas de albaida | 4 | 158 |
| Cañete la real | 16 | 549 |
| Carratraca | 0 | 24 |
| Cartajima | 0 | 24 |
| Cartama | 46 | 812 |
| Casabermeja | 3 | 237 |
| Casarabonela | 2 | 104 |
| Casares | 5 | 305 |
| Coin | 28 | 249 |
| Colmenar | 7 | 393 |
| Comares | 1 | 125 |
| Competa | 8 | 267 |

TABLAS PROVINCIALES Y MUNICIPALES

MÁLAGA

| Municipio | PARO REGISTRADO 2009 | CONTRATOS 2009 |
|-----------------------|----------------------|----------------|
| Cortes de la frontera | 26 | 236 |
| Cuevas bajas | 9 | 314 |
| Cuevas del becerro | 10 | 361 |
| Cuevas de san marcos | 24 | 841 |
| Cutar | 1 | 56 |
| Estepona | 60 | 155 |
| Farajan | 1 | 17 |
| Frigiliana | 5 | 58 |
| Fuengirola | 41 | 31 |
| Fuente de piedra | 8 | 1.924 |
| Gaucin | 5 | 68 |
| Genalguacil | 3 | 39 |
| Guaro | 0 | 17 |
| Humilladero | 19 | 864 |
| Igualeja | 2 | 821 |
| Istan | 2 | 8 |
| Iznate | 1 | 203 |
| Jimera de libar | 0 | 7 |
| Jubrique | 1 | 93 |
| Juzcar | 1 | 12 |
| Macharaviaya | 0 | 77 |
| Malaga | 456 | 3.569 |
| Manilva | 25 | 13 |

| Municipio | PARO REGISTRADO 2009 | CONTRATOS 2009 |
|-----------------------|----------------------|----------------|
| Marbella | 99 | 254 |
| Mijas | 41 | 93 |
| Moclinejo | 1 | 148 |
| Mollina | 17 | 2.012 |
| Monda | 3 | 51 |
| Montejaque | 3 | 46 |
| Nerja | 17 | 81 |
| Ojen | 2 | 5 |
| Parauta | 2 | 20 |
| Periana | 5 | 700 |
| Pizarra | 19 | 260 |
| Pujerra | 1 | 81 |
| Rincon de la victoria | 30 | 52 |
| Riogordo | 5 | 601 |
| Ronda | 73 | 2.395 |
| Salares | 1 | 5 |
| Sayalonga | 1 | 190 |
| Sedella | 4 | 53 |
| Sierra de yeguas | 24 | 2.707 |
| Teba | 32 | 1.393 |
| Tolox | 5 | 194 |
| Torrox | 28 | 810 |
| Totalan | 3 | 70 |

TABLAS PROVINCIALES Y MUNICIPALES

MÁLAGA

| Municipio | PARO REGISTRADO 2009 | CONTRATOS 2009 |
|------------------------|----------------------|----------------|
| Valle de abdalajis | 6 | 203 |
| Velez-malaga | 175 | 6.224 |
| Villanueva de algaidas | 23 | 3.396 |
| Villanueva del rosario | 21 | 1.099 |
| Villanueva del trabuco | 36 | 2.308 |
| Villanueva de tapia | 3 | 961 |
| Viñuela | 3 | 200 |
| Yunquera | 13 | 142 |
| Torremolinos | 34 | 109 |

TABLAS PROVINCIALES Y MUNICIPALES

SEVILLA

| SEGURIDAD SOCIAL | 31 DE DICIEMBRE DE 2009 | | VARIACIÓN INTERANUAL RELATIVA | | REPRESENTACIÓN PROVINCIAL RESPECTO A ANDALUCÍA |
|---|-------------------------|-----------|-------------------------------|-----------|--|
| | SEVILLA | ANDALUCÍA | SEVILLA | ANDALUCIA | |
| Total de personas afiliadas al Régimen Especial Agrario | 109.088 | 501.214 | 2,02% | 7,40% | 21,76% |
| Hombres afiliados al Regimen Especial Agrario | 42.541 | 221.905 | 8,67% | 15,99% | 19,17% |
| Mujeres afiliadas al Regimen Especial Agrario | 66.547 | 279.309 | -1,81% | 1,43% | 23,83% |
| Total de personas extranjeras afiliadas al Régimen Especial Agrario | 6.661 | 78.185 | 75,11% | 34,84% | 8,52% |
| Hombres extranjeros afiliados al Regimen Especial Agrario | 4.437 | 48.319 | 76,19% | 28,26% | 9,18% |
| Mujeres extranjeras afiliadas al Regimen Especial Agrario | 2.225 | 29.866 | 73,00% | 47,04% | 7,45% |

TABLAS PROVINCIALES Y MUNICIPALES

SEVILLA

| CONTRATOS REGISTRADOS | ACUMULADO 2009 | | VARIACIÓN INTERANUAL RELATIVA | | REPRESENTACIÓN PROVINCIAL RESPECTO A ANDALUCÍA | PESO DEL SECTOR AGRARIO RESPECTO AL TOTAL |
|--|----------------|-----------|-------------------------------|-----------|--|---|
| | SEVILLA | ANDALUCÍA | SEVILLA | ANDALUCÍA | | |
| Contratos registrados | 200.754 | 1.563.806 | --- | --- | 12,84% | 25,25% |
| Género | | | | | | |
| Hombre | 95.157 | 599.016 | --- | --- | | 22,05% |
| Mujer | 105.597 | 484.789 | --- | --- | | 29,06% |
| Grupo de Edad | | | | | | |
| Menor de 25 años | 27.761 | 154.423 | --- | --- | 17,98% | 16,01% |
| Entre 25 y 44 años | 107.384 | 595.548 | --- | --- | 18,03% | 22,90% |
| 45 o más años | 65.609 | 333.834 | --- | --- | 19,65% | 42,96% |
| Nivel Formativo | | | | | | |
| Sin estudios | 36.078 | 236.513 | --- | --- | 15,25% | 40,44% |
| Estudios primarios incompletos | 58.887 | 290.083 | --- | --- | 20,30% | 54,10% |
| Estudios secundarios | 103.368 | 545.302 | --- | --- | 18,96% | 19,94% |
| Estudios postsecundarios | 2.421 | 11.907 | --- | --- | 20,33% | 3,08% |
| Gran Grupo de Ocupación | | | | | | |
| Fuerzas Armadas | 34 | 762 | --- | --- | 4,46% | 3,91% |
| Dirección de las empresas y de las Administraciones Públicas | 10 | 57 | --- | --- | 17,54% | 0,47% |
| Técnicos y profesionales científicos e intelectuales | 87 | 328 | --- | --- | 26,52% | 0,25% |
| Técnicos y profesionales de apoyo | 262 | 1.201 | --- | --- | 21,82% | 0,52% |
| Empleados de tipo administrativo | 260 | 1.097 | --- | --- | 23,70% | 0,48% |

TABLAS PROVINCIALES Y MUNICIPALES

SEVILLA

| CONTRATOS REGISTRADOS | ACUMULADO 2009 | | VARIACIÓN INTERANUAL RELATIVA | | REPRESENTACIÓN PROVINCIAL RESPECTO A ANDALUCÍA | PESO DEL SECTOR AGRARIO RESPECTO AL TOTAL |
|--|----------------|-----------|-------------------------------|-----------|--|---|
| | SEVILLA | ANDALUCÍA | SEVILLA | ANDALUCÍA | | |
| Contratos registrados | 200.754 | 1.563.806 | --- | --- | 12,84% | 25,25% |
| Gran Grupo de Ocupación | 200 | 920 | --- | --- | 21,74% | 0,16% |
| Trabajadores cualificados en la agricultura y en la pesca | 9.933 | 265.040 | --- | --- | 3,75% | 68,10% |
| Artesanos y trabajadores cualificados de industrias manufactureras, construcción, minería, excepto operadores e instalaciones y maquinaria | 168 | 993 | --- | --- | 16,92% | 0,14% |
| Operadores de instalaciones y maquinaria y montadores | 2.307 | 18.967 | --- | --- | 12,16% | 6,24% |
| Trabajadores no cualificados | 187.493 | 794.440 | --- | --- | 23,60% | 52,86% |
| Tipo de contrato | | | | | | |
| Infeditado | 408 | 2.260 | --- | --- | 18,05% | 1,04% |
| Temporal | 200.346 | 1.081.545 | --- | --- | 18,52% | 26,50% |
| Contratos registrados a personas extranjeras | 16.415 | 161.079 | --- | --- | 10,19% | 36,43% |

TABLAS PROVINCIALES Y MUNICIPALES

SEVILLA

| OCUPACIONES MÁS CONTRATADAS EN 2009 (10 PRIMERAS) | ACUMULADO 2009 | |
|---|----------------|---------|
| | Nº CONTRATOS | % TOTAL |
| Peones agrícolas | 177.834 | 88,58% |
| Trabajadores cualificados por cuenta ajena en actividades agrícolas, excepto en huertas, viveros y jardines | 6.973 | 3,47% |
| Peones agropecuarios | 5.993 | 2,99% |
| Operadores de maquinaria agrícola móvil | 2.070 | 1,03% |
| Peones del transporte y descargadores | 941 | 0,47% |
| Trabajadores cualificados por cuenta ajena en actividades agropecuarias | 915 | 0,46% |
| Trabajadores cualificados por cuenta ajena en huertas, viveros y jardines | 906 | 0,45% |
| Peones ganaderos | 891 | 0,44% |
| Taladores, tronzadores y otros trabajadores forestales | 798 | 0,40% |
| Peones de industrias manufactureras | 562 | 0,28% |

TABLAS PROVINCIALES Y MUNICIPALES

SEVILLA

| PARO REGISTRADO | 31 DE DICIEMBRE DE 2009 | | VARIACIÓN INTERANUAL RELATIVA | | REPRESENTACIÓN PROVINCIAL RESPECTO A ANDALUCÍA | PESO DEL SECTOR AGRARIO RESPECTO AL TOTAL |
|--|-------------------------|-----------|-------------------------------|-----------|--|---|
| | SEVILLA | ANDALUCÍA | SEVILLA | ANDALUCIA | | |
| Total | 6.811 | 34.816 | --- | --- | 19,56% | 3,42% |
| Género | | | | | | |
| Hombre | 2.730 | 17.103 | --- | --- | 15,96% | 2,74% |
| Mujer | 4.081 | 17.713 | --- | --- | 23,04% | 4,10% |
| Grupo de Edad | | | | | | |
| Menor de 25 años | 785 | 4.249 | --- | --- | 18,47% | 3,90% |
| Entre 25 y 44 años | 3.303 | 18.567 | --- | --- | 17,79% | 2,93% |
| 45 o más años | 2.723 | 12.000 | --- | --- | 22,69% | 4,13% |
| Nivel Formativo | | | | | | |
| Sin estudios | 164 | 1.581 | --- | --- | 10,37% | 6,86% |
| Estudios primarios incompletos | 1.317 | 7.843 | --- | --- | 16,79% | 7,38% |
| Estudios primarios completos | 341 | 1.761 | --- | --- | 19,36% | 3,88% |
| Estudios secundarios | 4.722 | 22.227 | --- | --- | 21,24% | 3,22% |
| Estudios postsecundarios | 267 | 1.404 | | | 19,02% | 1,14% |
| Gran Grupo de Ocupación | | | | | | |
| Fuerzas Armadas | 5 | 28 | --- | --- | 17,86% | 4,63% |
| Dirección de las empresas y de las Administraciones Públicas | 19 | 62 | --- | --- | 30,65% | 1,66% |
| Técnicos y profesionales científicos e intelectuales | 127 | 574 | --- | --- | 22,13% | 1,18% |
| Técnicos y profesionales de apoyo | 135 | 776 | --- | --- | 17,40% | 1,01% |
| Empleados de tipo administrativo | 307 | 1.383 | --- | --- | 22,20% | 1,46% |

TABLAS PROVINCIALES Y MUNICIPALES

SEVILLA

| PARO REGISTRADO | 31 DE DICIEMBRE DE 2009 | | VARIACIÓN INTERANUAL RELATIVA | | REPRESENTACIÓN PROVINCIAL RESPECTO A ANDALUCÍA | PESO DEL SECTOR AGRARIO RESPECTO AL TOTAL |
|--|-------------------------|-----------|-------------------------------|-----------|--|---|
| | SEVILLA | ANDALUCÍA | SEVILLA | ANDALUCIA | | |
| Total | 4.045 | 34.816 | --- | --- | 11,62% | 6,48% |
| Trabajadores de los servicios de restauración, personales, protección y vendedores de los comercios | 872 | 4.243 | --- | --- | 20,55% | 2,50% |
| Trabajadores cualificados en la agricultura y en la pesca | 801 | 5.569 | --- | --- | 14,38% | 13,80% |
| Artesanos y trabajadores cualificados de industrias manufactureras, construcción, minería, excepto operadores e instalaciones y maquinaria | 884 | 4.635 | --- | --- | 19,07% | 2,25% |
| Operadores de instalaciones y maquinaria y montadores | 215 | 1.314 | --- | --- | 16,36% | 2,32% |
| Trabajadores no cualificados | 3.446 | 16.232 | --- | --- | 21,23% | 5,43% |
| Duración de la demanda | | | | | | |
| Menos o igual a 3 meses | 2.332 | 12.620 | --- | --- | 18,48% | 3,84% |
| De 3 a 6 meses | 1.014 | 5.458 | --- | --- | 18,58% | 3,11% |
| De 6 a 9 meses | 586 | 3.408 | --- | --- | 17,19% | 3,01% |
| De 9 a 12 meses | 549 | 3.812 | --- | --- | 14,40% | 3,03% |
| Más de 12 meses | 2.330 | 9.518 | --- | --- | 24,48% | 3,42% |
| Personas Paradas registradas extranjeras | 444 | 5.677 | --- | --- | 7,82% | 6,01% |

TABLAS PROVINCIALES Y MUNICIPALES

SEVILLA

| RENTA AGRARIA | AÑO 2009 | | VARIACIÓN INTERANUAL RELATIVA | | REPRESENTACIÓN PROVINCIAL RESPECTO A ANDALUCÍA |
|---------------------------------|----------|-----------|-------------------------------|-----------|--|
| | SEVILLA | ANDALUCÍA | SEVILLA | ANDALUCIA | |
| Total Beneficiarios | 6.811 | 65.264 | --- | --- | 10,44% |
| Género | | | | | |
| Hombre | 2.730 | 19.974 | --- | --- | 13,67% |
| Mujer | 4.081 | 45.290 | --- | --- | 9,01% |
| Grupo de Edad | | | | | |
| Menor de 25 años | 785 | 6.492 | --- | --- | 12,09% |
| Entre 25 y 44 años | 3.303 | 17.336 | --- | --- | 19,05% |
| 45 o más años | 2.723 | 41.436 | --- | --- | 6,57% |
| Total Beneficiarios extranjeros | 14 | 118 | --- | --- | 11,86% |

TABLAS PROVINCIALES Y MUNICIPALES

SEVILLA

| SUBSIDIO AGRARIO* <small>* A veces los totales no cuadran, no se ha cambiado nada sino que se respeta lo publicado por SPEE.</small> | AÑO 2009 | | VARIACIÓN INTERANUAL RELATIVA | | REPRESENTACIÓN PROVINCIAL RESPECTO A ANDALUCÍA |
|---|----------|-----------|-------------------------------|-----------|--|
| | SEVILLA | ANDALUCÍA | SEVILLA | ANDALUCIA | |
| Total Beneficiarios | 36.800 | 137.526 | --- | --- | 26,76% |
| Género | | | | | |
| Hombre | 12.024 | 46.730 | --- | --- | 25,73% |
| Mujer | 24.776 | 90.796 | --- | --- | 27,29% |
| Grupo de Edad | | | | | |
| Menor de 25 años | 78 | 214 | --- | --- | 36,45% |
| Entre 25 y 44 años | 14.126 | 47.079 | --- | --- | 30,00% |
| 45 o más años | 22.598 | 90.232 | --- | --- | 25,04% |
| Total Beneficiarios extranjeros | 48 | 1.478 | --- | --- | 3,25% |

TABLAS PROVINCIALES Y MUNICIPALES

SEVILLA

| Municipio | PARO REGISTRADO 2009 | CONTRATOS 2009 |
|--------------------------|----------------------|----------------|
| Total municipio | 6.811 | 200.754 |
| Aguadulce | 12 | 1.289 |
| Alanis | 8 | 281 |
| Albaida del aljarafe | 11 | 26 |
| Alcala de guadaira | 158 | 1.989 |
| Alcala del rio | 57 | 2.129 |
| Alcolea del rio | 24 | 1.355 |
| Algaba, la | 50 | 83 |
| Algamitas | 11 | 243 |
| Almaden de la plata | 7 | 260 |
| Almensilla | 8 | 146 |
| Arahal | 133 | 5.682 |
| Aznalcazar | 21 | 5.632 |
| Aznalcollar | 40 | 259 |
| Badolatosa | 22 | 1.181 |
| Benacazon | 17 | 1.607 |
| Bollullos de la mitacion | 34 | 653 |
| Bormujos | 14 | 269 |
| Brenes | 79 | 7.135 |
| Burguillos | 45 | 182 |
| Cabezas de san juan, las | 136 | 2.981 |
| Camas | 54 | 21 |

| Municipio | PARO REGISTRADO 2009 | CONTRATOS 2009 |
|-----------------------------|----------------------|----------------|
| Campana, la | 12 | 982 |
| Cantillana | 86 | 3.898 |
| Carmona | 217 | 8.315 |
| Carrion de los cespedes | 4 | 17 |
| Casariche | 46 | 1.788 |
| Castilblanco de los arroyos | 32 | 67 |
| Castilleja de guzman | 1 | 1 |
| Castilleja de la cuesta | 31 | 23 |
| Castilleja del campo | 5 | 107 |
| Castillo de las guardas, el | 10 | 93 |
| Cazalla de la sierra | 27 | 701 |
| Constantina | 44 | 1.596 |
| Coria del rio | 97 | 1.329 |
| Coripe | 10 | 323 |
| Coronil, el | 38 | 1.377 |
| Corrales, los | 27 | 1.045 |
| Dos hermanas | 230 | 1.960 |
| Ecija | 247 | 15.704 |
| Espartinas | 7 | 22 |
| Estepa | 83 | 5.729 |
| Fuentes de andalucia | 34 | 1.064 |

TABLAS PROVINCIALES Y MUNICIPALES

SEVILLA

| Municipio | PARO REGISTRADO 2009 | CONTRATOS 2009 |
|----------------------|----------------------|----------------|
| Garrobo, el | 3 | 3 |
| Gelves | 5 | 203 |
| Gerena | 19 | 177 |
| Gilena | 28 | 1.955 |
| Gines | 20 | 2 |
| Guadalcanal | 19 | 1.104 |
| Guillena | 41 | 389 |
| Herrera | 55 | 1.805 |
| Huevar del aljarafe | 6 | 77 |
| Lantejuela, la | 27 | 700 |
| Lebrija | 269 | 6.213 |
| Lora de estepa | 5 | 176 |
| Lora del rio | 155 | 10.495 |
| Luisiana, la | 18 | 575 |
| Madroño, el | 2 | 1 |
| Mairena del alcor | 125 | 1.253 |
| Mairena del aljarafe | 27 | 23 |
| Marchena | 125 | 3.860 |
| Marinaleda | 20 | 628 |
| Martin de la jara | 15 | 796 |
| Molares, los | 20 | 317 |
| Montellano | 53 | 1.472 |
| Moron de la frontera | 341 | 4.795 |

| Municipio | PARO REGISTRADO 2009 | CONTRATOS 2009 |
|-----------------------------|----------------------|----------------|
| Navas de la concepcion, las | 8 | 277 |
| Olivares | 28 | 300 |
| Osuna | 139 | 5.315 |
| Palacios y villafranca, los | 306 | 10.790 |
| Palomares del rio | 4 | 507 |
| Paradas | 38 | 2.214 |
| Pedraera | 62 | 1.871 |
| Pedroso, el | 19 | 549 |
| Peñaflor | 37 | 2.226 |
| Pilas | 48 | 803 |
| Pruna | 24 | 1.076 |
| Puebla de cazalla, la | 113 | 4.334 |
| Puebla de los infantes, la | 20 | 1.336 |
| Puebla del rio, la | 57 | 558 |
| Real de la jara, el | 5 | 61 |
| Rinconada, la | 234 | 9.974 |
| Roda de andalucia, la | 26 | 2.139 |
| Ronquillo, el | 3 | 44 |
| Rubio, el | 28 | 1.054 |
| Salteras | 5 | 4 |

TABLAS PROVINCIALES Y MUNICIPALES

SEVILLA

| Municipio | PARO REGISTRADO 2009 | CONTRATOS 2009 |
|-----------------------------|----------------------|----------------|
| San juan de aznalfarache | 37 | 3 |
| Sanlucar la mayor | 36 | 2.102 |
| San nicolas del puerto | 6 | 119 |
| Santiponce | 23 | 105 |
| Saucejo, el | 35 | 1.047 |
| Sevilla | 925 | 10.051 |
| Tocina | 50 | 9.421 |
| Tomares | 19 | 17 |
| Umbrete | 16 | 541 |
| Utrera | 378 | 7.241 |
| Valencina de la concepcion | 8 | 121 |
| Villamanrique de la condesa | 18 | 1.589 |
| Villanueva del ariscal | 16 | 389 |
| Villanueva del rio y minas | 66 | 404 |
| Villanueva de san juan | 11 | 137 |
| Villaverde del rio | 34 | 2.393 |
| Viso del alcor, el | 156 | 734 |
| Cañada rosal | 16 | 1.175 |
| Isla mayor | 36 | 1.010 |
| Cuervo de sevilla, el | 94 | 160 |