

# EL MERCADO DE TRABAJO EN EL SECTOR AGRARIO ANDALUZ 2015



Servicio Andaluz de Empleo  
**CONSEJERÍA DE EMPLEO, EMPRESA Y COMERCIO**

## **Edita:**

Observatorio Argos. Sistema de Prospección Permanente del Mercado de Trabajo de Andalucía. Servicio Andaluz de Empleo  
Consejería de Empleo, Empresa y Comercio. Junta de Andalucía

**Año de edición:** 2016

## **Dirección Técnica:**

M<sup>a</sup> Dolores Rosell Vaquero

## **Equipo Técnico:**

José Juan León Medina  
Virginia González Rodríguez

## **Diseño y Maquetación:**

Virginia González Rodríguez



1. INTRODUCCIÓN
2. EL EMPLEO EN EL SECTOR AGRARIO ANDALUZ
3. PRESTACIONES SOCIALES POR DESEMPLEO EN EL SECTOR AGRARIO
4. RESUMEN
5. ANEXOS
6. TABLAS PROVINCIALES Y MUNICIPALES



# INTRODUCCIÓN

## 1

El Servicio Andaluz de Empleo a través del Observatorio Argos (Sistema de Prospección Permanente del Mercado de Trabajo de Andalucía) elabora de nuevo el estudio "El Mercado de Trabajo en el Sector Agrario Andaluz 2015", al objeto de conocer y profundizar en el funcionamiento del mercado laboral de un sector productivo de especial relevancia en nuestra Comunidad.

El estudio analiza en primer lugar el movimiento experimentado en el mercado de trabajo del sector agrario en 2015, describiendo su situación respecto a la Encuesta de Población Activa y según la afiliación de trabajadores al Sistema de la Seguridad Social.

Examina también el empleo agrario desde las estadísticas administrativas del Servicio Andaluz de Empleo (contratación registrada y paro registrado), mostrándonos las características de las personas contratadas, significando a las personas extranjeras por su predominio en este sector.

Las particularidades de los puestos de trabajo en este sector agrario también son observadas, así como la distribución geográfica de los contratos registrados, además de significar las ocupaciones que son más demandadas por las personas paradas registradas en el citado sector.

Así mismo, realiza una cuantificación y caracterización de las personas beneficiarias del Subsidio por desempleo de los Trabajadores Eventuales Agrarios y de Renta Agraria en Andalucía durante el año 2015, destacando los grupos de edad, además de señalar las provincias que concentran un mayor número de personas beneficiarias.

Finaliza el estudio en un resumen aportando los aspectos más relevantes descritos a lo largo del mismo, para ofrecernos una perspectiva clara y precisa de la situación del mercado laboral en el sector agrario en el año 2015, teniendo en cuenta además el ámbito provincial y municipal.

INICIO

SUMARIO

2

EL EMPLEO  
EN EL SECTOR  
AGRARIO  
ANDALUZ

Existen multitud de fuentes estadísticas para el estudio del mercado de trabajo que pueden clasificarse formalmente en fuentes primarias (encuestas y censos) y fuentes derivadas (registros).

Las encuestas y censos constituyen la información estadística en sentido estricto, al haber sido recabada con el objetivo concreto de ampliar el conocimiento de la realidad social objeto de estudio. De ahí su denominación como fuentes primarias.

Por su parte, las fuentes derivadas nacen como consecuencia de la explotación estadística de los registros asociados a procedimientos administrativos.

Para analizar el empleo vinculado al sector agrario andaluz, usaremos la principal fuente primaria para el estudio del mercado de trabajo, la Encuesta de Población Activa (EPA), y las fuentes derivadas de los siguientes procedimientos administrativos:

- Afiliación de trabajadores a la Seguridad Social
- Registro de contratos de trabajo en los Servicios Públicos de Empleo
- Inscripción de demanda de empleo en el Servicio Andaluz de Empleo

La Estadística de Afiliación de Trabajadores al Sistema de la Seguridad Social es una fuente utilizada para la medición del empleo. En este caso se consideran personas ocupadas a los

trabajadores que están dados de alta en algunos de los regímenes de la Seguridad Social por motivos laborales. Se ha de tener en cuenta que esta fuente contabiliza puestos de trabajo ocupados, por lo que una persona puede estar incluida dos veces si tiene dos trabajos.

Respecto a los contratos de trabajo, las empresas tienen la obligación de registrar todos los contratos que realizan por cuenta ajena en los servicios públicos de empleo. Las estadísticas basadas en los contratos registrados se utilizan para medir los procesos de acceso o entrada al empleo por cuenta ajena.

Por último, las estadísticas derivadas de los registros de demanda de empleo en los servicios públicos de empleo, y más concretamente la estadística de Paro Registrado, sirven para medir el desempleo. El principal motivo para utilizar esta fuente de información es que permite medir el desempleo a nivel municipal, ámbito geográfico para el que la Encuesta de Población Activa no proporciona resultados.

El sector objeto de estudio será el sector agrario andaluz, entendiendo como tal la Agricultura, ganadería, caza y actividades de los servicios relacionadas con las mismas y la Silvicultura y Explotación forestal (códigos 01 y 02 de la CNAE2009, respectivamente), actividades objeto de inclusión en el Régimen Especial Agrario de la Seguridad Social.

## 2. EL EMPLEO EN EL SECTOR AGRARIO ANDALUZ

### 2.1 EL EMPLEO EN EL SECTOR AGRARIO ANDALUZ SEGÚN LA EPA

### 2.2 EL EMPLEO EN EL SECTOR AGRARIO ANDALUZ SEGÚN LA AFILIACIÓN DE TRABAJADORES AL SISTEMA DE SEGURIDAD SOCIAL

### 2.3 EL EMPLEO EN EL SECTOR AGRARIO ANDALUZ SEGÚN LAS ESTADÍSTICAS ADMINISTRATIVAS DEL SERVICIO ANDALUZ DE EMPLEO

#### 2.3.1 CONTRATACIÓN REGISTRADA EN EL SECTOR AGRARIO ANDALUZ

#### 2.3.2 PARO REGISTRADO EN EL SECTOR AGRARIO ANDALUZ

- 2. EL EMPLEO EN EL SECTOR AGRARIO ANDALUZ
- 2.1 EL EMPLEO EN EL SECTOR AGRARIO ANDALUZ SEGÚN LA EPA

Desde el punto de vista temporal, la información procedente de la Encuesta de Población Activa (EPA) analizada en este apartado está referida al año 2015.

En cuanto a la delimitación del sector agrario en esta fuente, los datos estimados por la EPA se encuentran agregados a nivel de sección de actividad económica de la CNAE 2009. Por esta razón, el presente apartado hará referencia a las actividades agrupadas en la sección A, Agricultura, ganadería, silvicultura y pesca, de la CNAE 2009, lo que implica la inclusión de la Pesca junto con las actividades propias del sector Agrario.



## 2. EL EMPLEO EN EL SECTOR AGRARIO ANDALUZ

### 2.1 EL EMPLEO EN EL SECTOR AGRARIO ANDALUZ SEGÚN LA EPA

Según la Encuesta de Población Activa, el número de personas trabajadoras—población ocupada—en actividades de Agricultura, ganadería, silvicultura y pesca en Andalucía durante 2015 se cifra en unas 218.874 personas.

En consecuencia, la Agricultura, ganadería, silvicultura y pesca representa un 7,91% del empleo en nuestra Comunidad Autónoma, lo que sitúa al sector en quinto lugar en cuanto a volumen de trabajadores, precedido sólo por el Comercio, la Administración Pública, la Hostelería y las Actividades sanitarias y de servicios sociales.

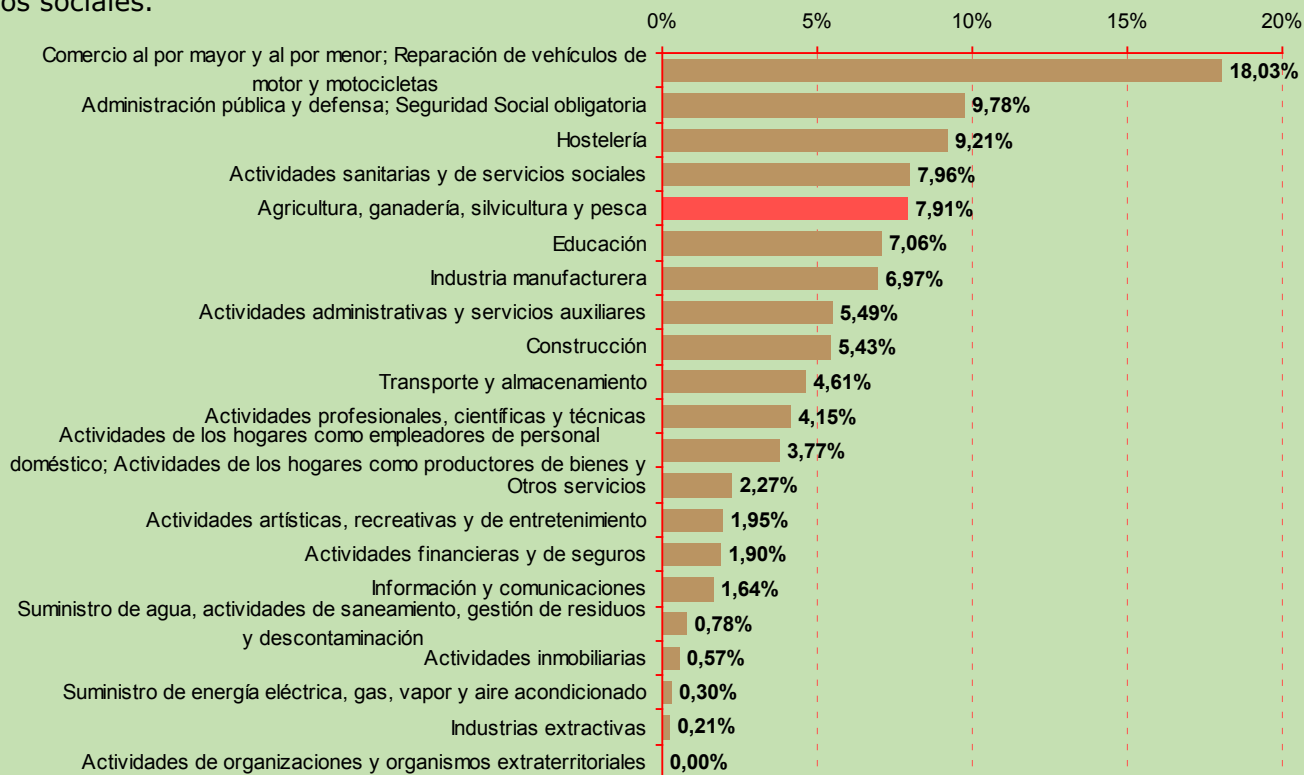

Población ocupada por sección de actividad económica (CNAE09). Año 2015.  
Fuente: Encuesta de Población Activa. INE

## 2. EL EMPLEO EN EL SECTOR AGRARIO ANDALUZ

### 2.1 EL EMPLEO EN EL SECTOR AGRARIO ANDALUZ SEGÚN LA EPA

Por género, predominan los hombres trabajadores, que representan el 72,6% del empleo en este sector, frente al 27,4% de mujeres. Se puede decir por tanto que la Agricultura, ganadería, silvicultura y

pesca es una actividad fuertemente masculinizada, ya que más del 70% de los trabajadores de este sector son hombres.

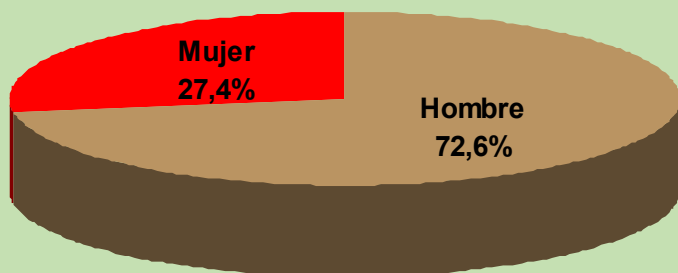

*Distribución de la población ocupada en la sección de actividad económica Agricultura, ganadería, silvicultura y pesca por género. Año 2015.*

*Fuente: Encuesta de Población Activa. INE*

La Encuesta de Población Activa proporciona información sobre la situación laboral de las personas ocupadas o trabajadoras. En concreto, distingue entre trabajadores asalariados o por cuenta ajena y trabajadores por cuenta propia.

Según esta encuesta, la tasa de salarización, o porcentaje de trabajadores por cuenta ajena, se cifra en un 74,86% en la Agricultura, ganadería, silvicultura y pesca, inferior al 81,85% de referencia para la población ocupada en Andalucía.

En consecuencia, se observa un importante peso del autoempleo en la Agricultura, ganadería, silvicultura y pesca, ya que el porcentaje de los trabajadores por cuenta propia en esta sección de actividad económica (25,14%) supera el valor de referencia para el mercado de trabajo andaluz (18,15%).

## 2. EL EMPLEO EN EL SECTOR AGRARIO ANDALUZ

### 2.1 EL EMPLEO EN EL SECTOR AGRARIO ANDALUZ SEGÚN LA EPA

Realizando una comparación con el resto de actividades económicas, y atendiendo al volumen de los trabajadores por cuenta propia, la Agricultura, ganadería, silvicultura y pesca ocupa el quinto lugar. Las Actividades inmobiliarias, las Actividades profesionales, científicas y técnicas, el epígrafe de la CNAE09 Otros servicios (que incluye, entre otras, las actividades de reparación, peluquerías,

tintorerías y actividades de mantenimiento físico) y el Comercio y reparación de vehículos son las actividades económicas en las que el trabajo por cuenta propia tiene una mayor presencia en el sector que nos ocupa en el mercado de trabajo andaluz.

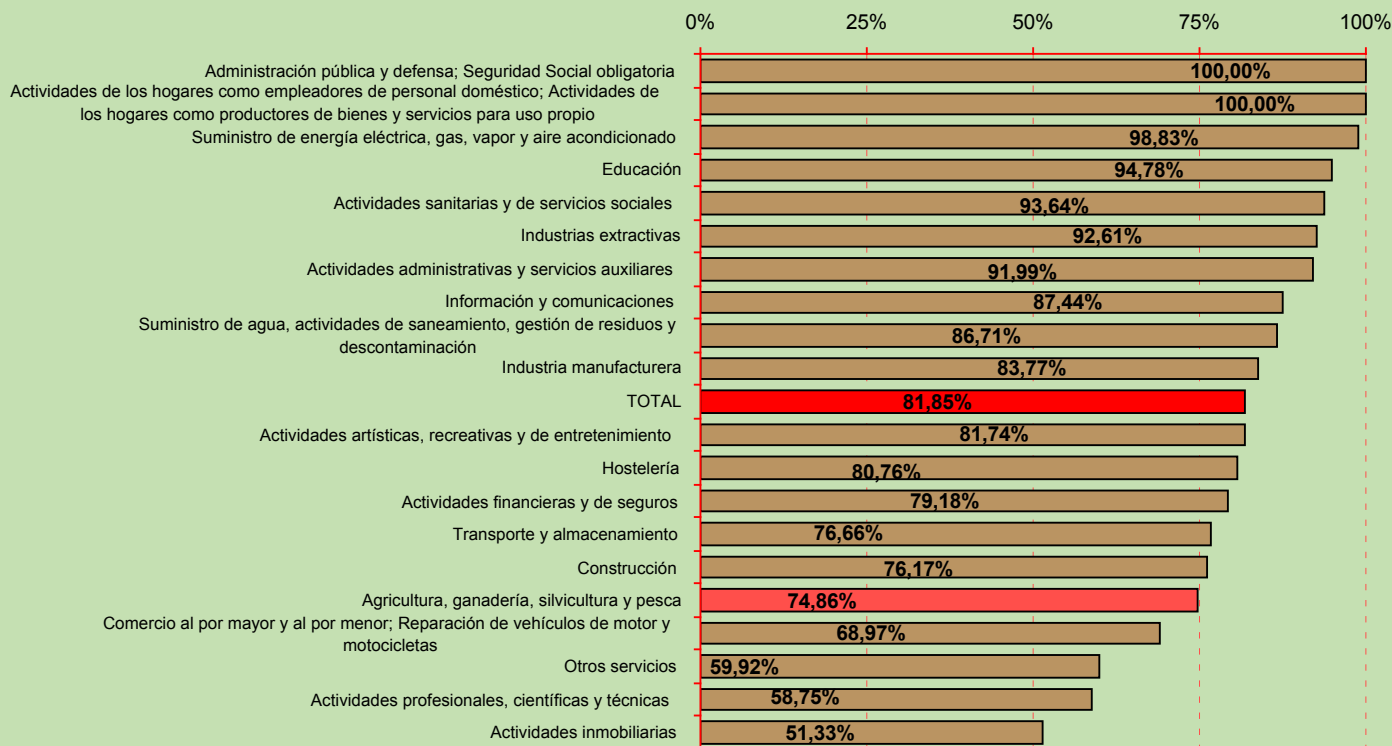

Tasas de salarización por sección de actividad económica (CNAE09). Año 2015.

Fuente: Encuesta de Población Activa. INE

## 2. EL EMPLEO EN EL SECTOR AGRARIO ANDALUZ

### 2.1 EL EMPLEO EN EL SECTOR AGRARIO ANDALUZ SEGÚN LA EPA

La variación de la población ocupada, es decir, su crecimiento o decrecimiento en un periodo de referencia, suele tomarse como medida del empleo creado o destruido en dicho periodo.

Así, de la variación de la población ocupada entre 2014 y 2015 se puede concluir que durante el año 2015 ha disminuido en 2.014 el número de puestos de trabajo en el sector de la Agricultura, ganadería, silvicultura y pesca en Andalucía. Esto supone una bajada del 0,91%, mientras que en el mercado de trabajo andaluz se ha producido un crecimiento del 5,06%.

Las actividades que han sufrido una evolución negativa más acusada –cifras porcentuales– en el número de empleos durante el año 2015 en nuestra Comunidad Autónoma son Actividades de los hogares como empleadores de personal doméstico; Actividades de los hogares como productores de bienes y servicios para uso propio, Otros servicios, Agricultura, ganadería, silvicultura y pesca y Suministro de energía eléctrica, gas, vapor y aire acondicionado. Por otro lado, las actividades con crecimientos más importantes son Actividades de organizaciones y organismos extraterritoriales y Suministro de agua, actividades de saneamiento, gestión de residuos y descontaminación.

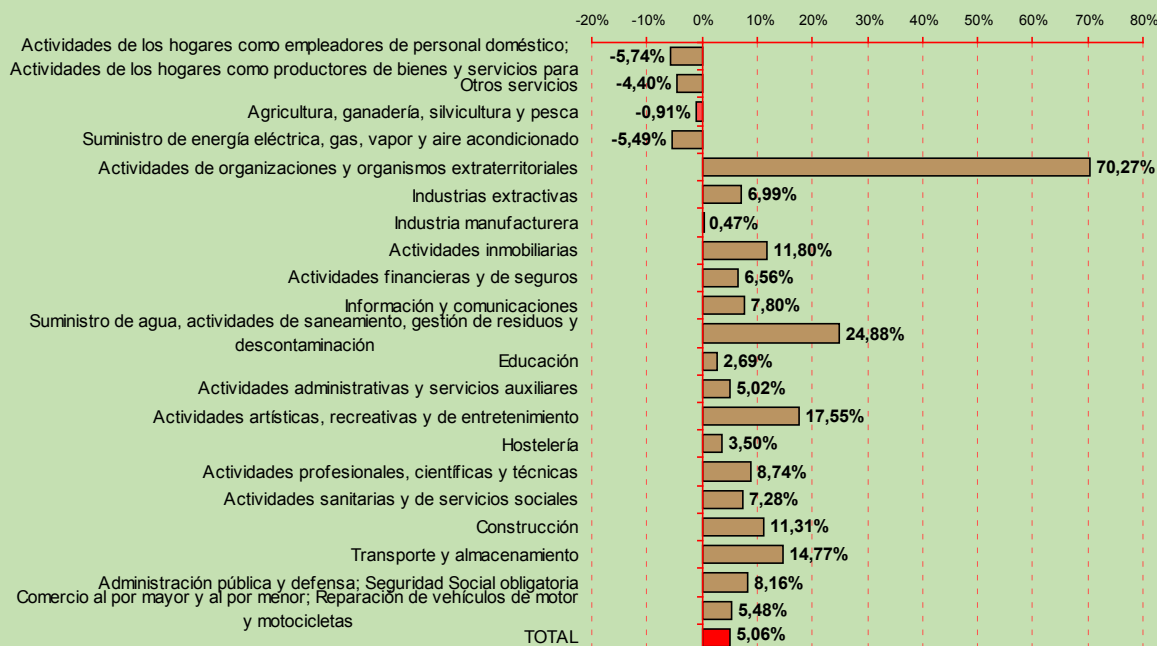

Variación de la población ocupada por sección de actividad económica (CNAE09). 2014-2015.  
Fuente: Encuesta de Población Activa. INE.

## 2. EL EMPLEO EN EL SECTOR AGRARIO ANDALUZ

### 2.2 EL EMPLEO EN EL SECTOR AGRARIO ANDALUZ SEGÚN LA AFILIACIÓN DE TRABAJADORES AL SISTEMA DE LA SEGURIDAD SOCIAL

El número de trabajadores afiliados en alta laboral a la Seguridad Social se utiliza en el estudio del mercado de trabajo como un indicador del volumen de empleo. No obstante, se ha de tener en cuenta que no todas las personas que trabajan cotizan a la Seguridad Social y que las estadísticas derivadas de este registro administrativo contabilizan puestos de trabajo ocupados, por lo que una persona puede estar incluida dos veces si tiene dos trabajos.

El nivel contributivo del sistema español de la Seguridad Social se organiza en los siguientes regímenes, en los que se integran aquellas personas que, ejerciendo una actividad profesional, están incluidos en su campo de aplicación:

\* El Régimen General, formado por el Régimen General en sí, que está compuesto por los trabajadores por cuenta ajena de la industria y los servicios, y además, desde este año 2012, por dos Sistemas Especiales: el Sistema Especial Agrario y el Sistema Especial de Empleados del Hogar:

- Sistema Especial Agrario. Sustituye al antiguo Régimen Especial Agrario e incluye a los trabajadores por cuenta ajena, mayores de 16 años, que de forma habitual y como medio fundamental de vida realicen labores agrícolas, forestales o pecuarias.
- Sistema Especial de Empleados Hogar. Sustituye al antiguo Régimen Especial de Empleados del Hogar e incluye a los

trabajadores por cuenta ajena que desarrollan labores exclusivamente domésticas, para uno o varias familias, dentro del ámbito del hogar familiar.

\* Los Regímenes Especiales, establecidos en aquellas actividades en que por su naturaleza, sus peculiares condiciones de tiempo y lugar o por la índole de sus procesos productivos, se hiciera preciso para la adecuada aplicación de los beneficios de la Seguridad Social:

- Régimen Especial de los Trabajadores por Autónomos. Incluye con carácter general a los trabajadores mayores de 18 años que, de forma habitual, personal y directa, realizan una actividad económica a título lucrativo, sin sujeción a contrato de trabajo y aunque utilicen el servicio remunerado de otras personas.
- Régimen Especial de los Trabajadores del Mar-Comprende tanto a los trabajadores por cuenta ajena como por cuenta propia que se dedican a la realización de actividades marítimo pesqueras.
- Régimen Especial de la Minería del Carbón. Establecido para trabajadores por cuenta ajena que prestan sus servicios en empresas que desarrollan actividades relacionadas con la minería del carbón: extracción a cielo abierto o en minas subterráneas, fabricación de aglomerados, hornos de producción, transporte fluvial y otros.



## 2. EL EMPLEO EN EL SECTOR AGRARIO ANDALUZ

### 2.2 EL EMPLEO EN EL SECTOR AGRARIO ANDALUZ SEGÚN LA AFILIACIÓN DE TRABAJADORES AL SISTEMA DE LA SEGURIDAD SOCIAL

Teniendo en cuenta los campos de aplicación de los distintos Regímenes en los que se organiza el sistema de la Seguridad Social y para delimitar el sector objeto de estudio, en este apartado se consideran exclusivamente los trabajadores afiliados en alta laboral en el Sistema Especial Agrícola de la Seguridad Social (SEASS).

Realizadas estas aclaraciones, se tiene que Andalucía es la Comunidad Autónoma con mayor número de trabajadores afiliados en alta laboral Sistema Especial Agrícola de la Seguridad Social (en

adelante SEASS), con el 60,49% de los trabajadores afiliados en alta laboral a este Régimen Especial en el ámbito nacional.

La media anual de 455.094 trabajadores andaluces afiliados al SEASS durante 2015 supone un 16,48% del total de trabajadores afiliados al Sistema de la Seguridad Social en nuestra Comunidad Autónoma (**Anexo 1**).

	Media anual SEASS 2015	Media anual total Sistema	Representación SEASS en la afiliación total	Distribución afiliados SEASS por provincia	Variación absoluta respecto a 2014	Variación relativa respecto a 2014
Almería	49.964	255.191	19,58%	10,98%	2.750	5,82%
Cádiz	28.016	333.090	8,41%	6,16%	-94	-0,33%
Córdoba	67.271	274.079	24,54%	14,78%	-1.755	-2,54%
Granada	54.665	300.147	18,21%	12,01%	-659	-1,19%
Huelva	61.106	189.702	32,21%	13,43%	1.580	2,65%
Jaén	65.921	221.748	29,73%	14,49%	-5.574	-7,80%
Málaga	33.981	528.194	6,43%	7,47%	-362	-1,05%
Sevilla	94.169	658.908	14,29%	20,69%	-893	-0,94%
Andalucía	455.094	2.761.059	16,48%	100%	-5.008	-1,09%

*Evolución de la afiliación al SEASS por provincia. 2014 - 2015.  
Fuente: Secretaría de Estado de la Seguridad Social*

## 2. EL EMPLEO EN EL SECTOR AGRARIO ANDALUZ

### 2.2 EL EMPLEO EN EL SECTOR AGRARIO ANDALUZ SEGÚN LA AFILIACIÓN DE TRABAJADORES AL SISTEMA DE LA SEGURIDAD SOCIAL

Según la distribución territorial, Sevilla concentra el 20,69% del total de trabajadores afiliados al SEASS en Andalucía. En el extremo contrario se encuentran Cádiz y Málaga con un 6,16% y un 7,47% de los trabajadores afiliados al SEASS en Andalucía, respectivamente.

Huelva y Jaén son las provincias andaluzas en las que el SEASS tiene mayor peso en la afiliación al Sistema de la Seguridad Social. Así, en ambas

provincias, tres de cada diez trabajadores afiliados en alta laboral a la Seguridad Social cotizan al SEASS. En el extremo opuesto, Málaga y Cádiz en las que los trabajadores afiliados al SEASS representan el 6,43% y el 8,41% del total de trabajadores afiliados a la Seguridad Social en las provincias respectivas.

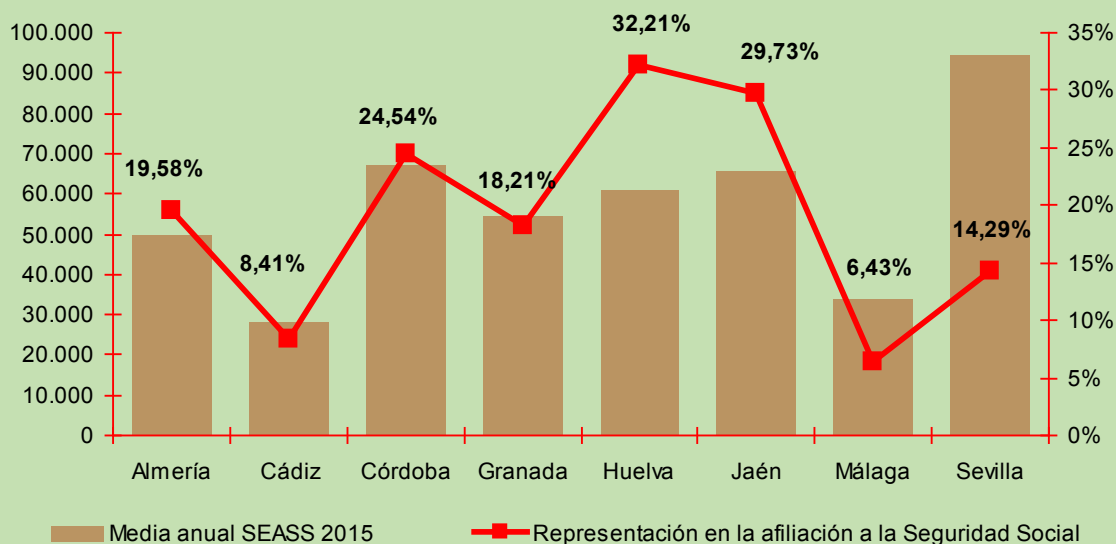

Trabajadores afiliados al SEASS y porcentaje sobre el total de afiliados en alta laboral a la Seguridad Social por provincias. Año 2015. Fuente: Secretaría de Estado de la Seguridad Social

- 2. EL EMPLEO EN EL SECTOR AGRARIO ANDALUZ
- 2.2 EL EMPLEO EN EL SECTOR AGRARIO ANDALUZ SEGÚN LA AFILIACIÓN DE TRABAJADORES AL SISTEMA DE LA SEGURIDAD SOCIAL

Analizando la evolución interanual, el número de trabajadores afiliados al SEASS en Andalucía ha decrecido un 1,09%, al contrario del número de afiliaciones en alta laboral al Sistema de la Seguridad Social en nuestra Comunidad Autónoma, que ha aumentado un 2,87% en el último año.

Por provincias, las únicas subidas se han producido en Almería y Huelva, con un 5,82% y 2,65% más, respectivamente. El mayor descenso se ha registrado en Jaén, con el 7,80%.

### **Trabajadores extranjeros afiliados a la Seguridad Social**

El peso de los trabajadores procedentes de otros países en la afiliación al SEASS confirma la importancia de las personas extranjeras en el sector agrario andaluz. En concreto, los trabajadores extranjeros suponen el 15,44% del total de afiliados al SEASS en nuestra Comunidad Autónoma, duplicando el 7,22% que representan las personas extranjeras en el total de trabajadores afiliados al Sistema de la Seguridad Social en Andalucía.

En 2015, el número medio de trabajadores extranjeros afiliados al SEASS en Andalucía se cifra en 70.263 personas, lo que supone que el 35,23% de las personas extranjeras afiliadas al Sistema de la Seguridad Social en Andalucía trabajan en el sector agrario andaluz.

## 2. EL EMPLEO EN EL SECTOR AGRARIO ANDALUZ

## 2.2 EL EMPLEO EN EL SECTOR AGRARIO ANDALUZ SEGÚN LA AFILIACIÓN DE TRABAJADORES AL SISTEMA DE LA SEGURIDAD SOCIAL

	Trabajadores extranjeros afiliados al SEASS	Distribución por CCAA	Variación interanual
Andalucía	70.263	36,46%	2,28%
Aragón	9.307	4,83%	2,71%
Asturias	303	0,16%	-0,57%
C. Valenciana	24.191	12,55%	-0,09%
Canarias	2.206	1,14%	2,24%
Cantabria	205	0,11%	13,31%
Castilla-León	4.849	2,52%	2,71%
Castilla-La Mancha	12.486	6,48%	2,11%
Cataluña	15.288	7,93%	1,52%
Extremadura	4.491	2,33%	13,08%
Galicia	1.107	0,57%	8,70%
I. Baleares	1.340	0,70%	-1,74%
La Rioja	2.443	1,27%	13,30%
Madrid	1.001	0,52%	0,29%
Murcia	39.367	20,43%	5,08%
Navarra	2.540	1,32%	6,00%
País Vasco	1.319	0,68%	5,47%
Total	192.708	100%	4,12%

*Trabajadores extranjeros afiliados al SEASS por Comunidad Autónoma. Diciembre 2015.  
Fuente: Secretaría de Estado de la Seguridad Social*

## 2. EL EMPLEO EN EL SECTOR AGRARIO ANDALUZ

### 2.2 EL EMPLEO EN EL SECTOR AGRARIO ANDALUZ SEGÚN LA AFILIACIÓN DE TRABAJADORES AL SISTEMA DE LA SEGURIDAD SOCIAL

Atendiendo a la distribución en el territorio, la mayoría de trabajadores extranjeros afiliados al SEASS residen en Almería y Huelva que concentran el 43,53% y el 33,37% de los trabajadores extranjeros afiliados a este Régimen en nuestra Comunidad Autónoma.

Son también Almería y Huelva las provincias andaluzas en las que las personas extranjeras tienen mayor representación entre los trabajadores afiliados al SEASS con pesos del 61,21% y del 38,37% respectivamente.

	Trabajadores extranjeros afiliados al SEASS	Distribución por provincias	Variación interanual	Representación trabajadores extranjeros en SEASS	Representación trabajadores extranjeros en SS
Almería	30.585	43,53%	7,65%	61,21%	19,63%
Cádiz	310	0,44%	2,56%	1,11%	2,96%
Córdoba	2.295	3,27%	-7,58%	3,41%	2,50%
Granada	5.201	7,40%	1,43%	9,51%	5,62%
Huelva	23.448	33,37%	5,20%	38,37%	15,12%
Jaén	3.292	4,69%	-30,52%	4,99%	2,94%
Málaga	1.508	2,15%	-0,57%	4,44%	10,81%
Sevilla	3.624	5,16%	-5,31%	3,85%	3,56%
Andalucía	70.263	100%	2,28%	15,44%	7,22%

*Distribución de los trabajadores extranjeros afiliados al SEASS por provincia. Andalucía Diciembre 2015.  
Fuente: Secretaría de Estado de la Seguridad Social*



- 2. EL EMPLEO EN EL SECTOR AGRARIO ANDALUZ
- 2.2 EL EMPLEO EN EL SECTOR AGRARIO ANDALUZ SEGÚN LA AFILIACIÓN DE TRABAJADORES AL SISTEMA DE LA SEGURIDAD SOCIAL

Asimismo, en Córdoba, Granada, Jaén y Sevilla se observan mayores proporciones de los trabajadores extranjeros en el sector agrario que en el mercado de trabajo de dichas provincias.

El aumento de la afiliación al SEASS en los trabajadores extranjeros ha sido del 2,28%, superior al dado en la afiliación en este Sistema respecto a 2014 en nuestra Comunidad Autónoma (del -1,09%).

La afiliación de trabajadores extranjeros al SEASS ha decrecido considerablemente en Jaén y ha tenido la mayor subida en Almería.

Por nacionalidad, el 64,80% de los trabajadores extranjeros afiliados provienen de países no comunitarios, Marruecos es el país de origen de la mayoría de las personas extranjeras afiliadas al SEASS (34,43%). Rumanía es el segundo país de procedencia con el 28,28% de trabajadores afiliados al SEASS. Otros países de origen destacados son Ecuador y Bulgaria con el 7,22% y el 3,53% de la afiliación respectivamente **(Anexo 2)**.

- 2. EL EMPLEO EN EL SECTOR AGRARIO ANDALUZ
- 2.3 EL EMPLEO EN EL SECTOR AGRARIO ANDALUZ SEGÚN LAS ESTADÍSTICAS ADMINISTRATIVAS DEL SERVICIO ANDALUZ DE EMPLEO

Para analizar el empleo vinculado al sector agrario andaluz, se utilizan en este apartado las estadísticas derivadas de los siguientes procedimientos administrativos del Servicio Andaluz de Empleo:

- Registro de contratos de trabajo en los Servicios Públicos de Empleo
- Inscripción de demanda de empleo en el Servicio Andaluz de Empleo

## 2.3.1 CONTRATACIÓN REGISTRADA EN EL SECTOR AGRARIO ANDALUZ

## 2.3.2 PARO REGISTRADO EN EL SECTOR AGRARIO ANDALUZ

- 2. EL EMPLEO EN EL SECTOR AGRARIO ANDALUZ
- 2.3 EL EMPLEO EN EL SECTOR AGRARIO ANDALUZ SEGÚN LAS ESTADÍSTICAS ADMINISTRATIVAS DEL SERVICIO ANDALUZ DE EMPLEO
- 2.3.1 CONTRATACIÓN REGISTRADA EN EL SECTOR AGRARIO ANDALUZ

Las estadísticas basadas en la contratación registrada presentes en este apartado permiten medir los procesos de acceso o entrada al empleo por cuenta ajena en el sector agrario andaluz.

Para la delimitación del sector, atendemos a la actividad económica del empleador informada en el registro del contrato a dos dígitos de la CNAE 2009. En concreto, se consideran las actividades agrupadas en las divisiones Agricultura, ganadería, caza y servicios relacionados con las mismas y Silvicultura y Explotación forestal, al ser éstas las actividades objeto de inclusión en el Régimen General Sistema Especial Agrario de la Seguridad Social.

Respecto al ámbito geográfico, se considera el municipio del puesto de trabajo que consta en el contrato, teniéndose en cuenta únicamente los municipios andaluces.

Teniendo en cuenta el ámbito temporal, se contabilizan los contratos registrados entre el 1 de enero y el 31 de diciembre de 2015.

Realizadas estas aclaraciones, se puede afirmar que el sector agrario andaluz ha supuesto un peso del 30,73% en la contratación registrada en Andalucía durante 2015, con 1.345.863 contratos registrados.

En cuanto a la rotación contractual, o número de contratos realizados a cada trabajador durante 2015, el 55,82% de las personas que han sido contratadas en el sector Agrario lo han sido al menos dos veces a lo largo de 2015. Esta cifra es 12,4 puntos inferior para los trabajadores con más de un contrato si tomamos como referencia el resto de sectores de actividad, fijada en el 43,40% en este mismo año.

- 2. EL EMPLEO EN EL SECTOR AGRARIO ANDALUZ
- 2.3 EL EMPLEO EN EL SECTOR AGRARIO ANDALUZ SEGÚN LAS ESTADÍSTICAS ADMINISTRATIVAS DEL SERVICIO ANDALUZ DE EMPLEO
- 2.3.1 CONTRATACIÓN REGISTRADA EN EL SECTOR AGRARIO ANDALUZ

### Características de las personas contratadas

Los registros administrativos de contratos contienen, para cada contrato, información sobre la edad, el género, el nivel de estudios y la nacionalidad de la persona contratada. Analizamos a continuación estas características para los trabajadores contratados en el sector agrario andaluz a lo largo de 2015.

Por género, el 67,97% de los contratos registrados en 2015 en el sector agrario andaluz corresponden a hombres y el 32,03% a mujeres.

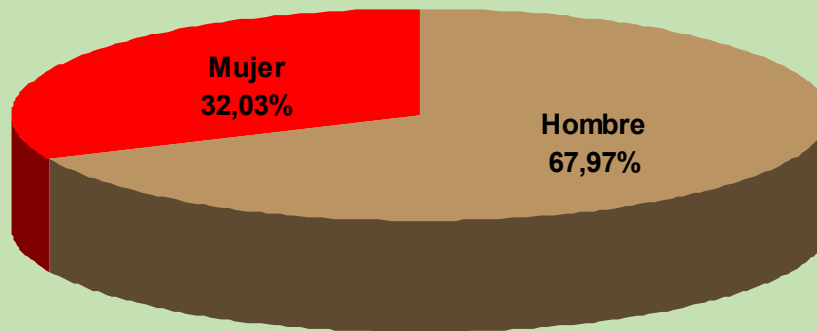

*Distribución de los contratos agrarios registrados en Andalucía por género. Año 2015.  
Fuente: Observatorio Argos. Servicio Andaluz de Empleo*

Por grupo de edad, destacan los tramos quinquenales distinguidos entre los 30 y los 49 años, que concentran el 56,60% de los contratos registrados a trabajadores agrarios.

Analizando los contratos registrados a jóvenes menores de 30 años y a mayores de 45 años como colectivos de interés para el empleo en Andalucía, se tiene que el 24,05% de los contratos del sector agrario han correspondido a personas menores de 30 años y que los contratos registrados a trabajadores mayores de 45 años constituyen el 33,40% en el sector agrario (**Anexo 3**).

- 2. EL EMPLEO EN EL SECTOR AGRARIO ANDALUZ
- 2.3 EL EMPLEO EN EL SECTOR AGRARIO ANDALUZ SEGÚN LAS ESTADÍSTICAS ADMINISTRATIVAS DEL SERVICIO ANDALUZ DE EMPLEO
- 2.3.1 CONTRATACIÓN REGISTRADA EN EL SECTOR AGRARIO ANDALUZ

Los jóvenes están subrepresentados en la contratación registrada en el sector agrario andaluz. La proporción de contratos registrados en 2015 a menores de 30 años para todos los sectores de actividad económica ha sido del 30,74%, seis puntos porcentuales por encima del 24,05%, porcentaje de los contratos a este colectivo en el sector agrario.

Por el contrario, los trabajadores mayores de 45 años se encuentran sobrerrepresentados en la contratación agraria. El peso de los contratos registrados a este colectivo en el sector agrario supera en más de siete puntos porcentuales, la proporción de contratos a trabajadores mayores de 45 años en el mercado laboral andaluz (25,56%).

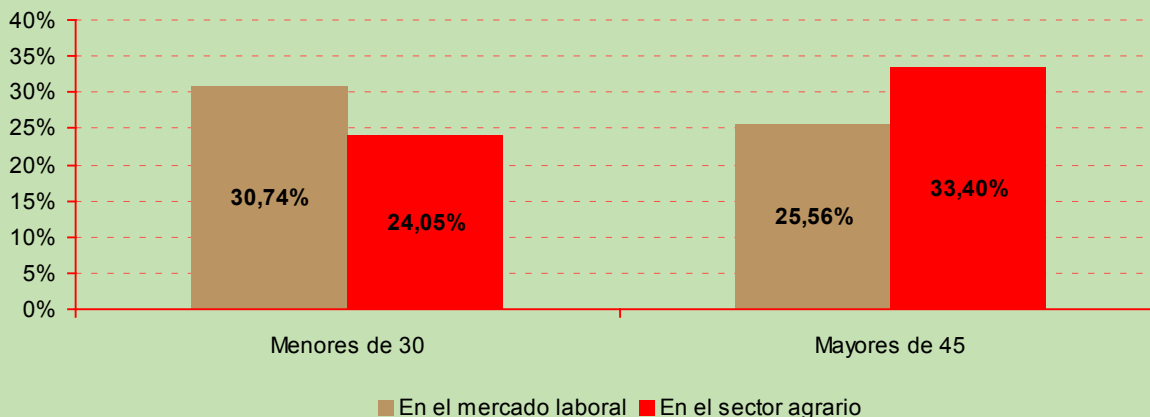

*Representación de los contratos registrados a menores de 30 años y a mayores de 45 años en el mercado de trabajo y en el sector agrario. Andalucía. Año 2015.  
Fuente: Observatorio Argos. Servicio Andaluz de Empleo*



2.	EL EMPLEO EN EL SECTOR AGRARIO ANDALUZ
2.3	EL EMPLEO EN EL SECTOR AGRARIO ANDALUZ SEGÚN LAS ESTADÍSTICAS ADMINISTRATIVAS DEL SERVICIO ANDALUZ DE EMPLEO
2.3.1	CONTRATACIÓN REGISTRADA EN EL SECTOR AGRARIO ANDALUZ

Analizando el nivel formativo que consta en los contratos de trabajo registrados por empleadores agrarios, se observa una menor cualificación de los trabajadores contratados en este sector.

Así, los contratos a trabajadores que no han estudiado o que no han obtenido el título de graduado escolar representan un 48,40% en el mercado de trabajo andaluz, ascendiendo al 74,32% en el sector agrario. Del mismo modo, los contratos registrados a trabajadores que continuaron su formación reglada tras cursar la Enseñanza Obligatoria constituyen el 20,64% del mercado de trabajo andaluz, frente al apenas 3,95% en el sector agrario. (**Anexo 4**)

Según la nacionalidad de la persona contratada, el 77,20% de los contratos registrados corresponden a trabajadores españoles, el 12,52% a personas procedentes de países no pertenecientes a la Unión Europea y el 10,28% restante a países comunitarios. Así pues, el porcentaje de los contratos a personas trabajadoras extranjeras en el sector agrario se sitúa en el 22,80%. Dicho valor es superior al peso que tienen los contratos registrados a personas extranjeras en el total de contratos registrados en Andalucía (11,16%). (**Anexo 5**)

	Hombre	Mujer	Ambos géneros
Español	696.016	342.986	1.039.002
Comunitario	72.969	65.363	138.332
No Comunitario	145.811	22.718	168.529
Total	914.796	431.067	1.345.863

*Distribución de los contratos agrarios registrados en Andalucía por género y procedencia del trabajador. Año 2015.  
Fuente: Observatorio Argos. Servicio Andaluz de Empleo*

## 2. EL EMPLEO EN EL SECTOR AGRARIO ANDALUZ

### 2.3 EL EMPLEO EN EL SECTOR AGRARIO ANDALUZ SEGÚN LAS ESTADÍSTICAS ADMINISTRATIVAS DEL SERVICIO ANDALUZ DE EMPLEO

#### 2.3.1 CONTRATACIÓN REGISTRADA EN EL SECTOR AGRARIO ANDALUZ

Por género y nacionalidad, el 28,70% de las personas extranjeras contratadas en el sector agrario andaluz han sido mujeres, proporción inferior al 35,13% que representa el total de mujeres contratadas en Andalucía en este sector.

Por grupo de edad y nacionalidad, la distribución de contratos a personas trabajadoras extranjeras en el sector agrario andaluz presenta una relación en forma de U invertida con respecto a la edad de las personas contratadas. En efecto, si se desagrega la proporción de contratos a personas trabajadoras extranjeras por grupos de edad, se aprecia que

para los primeros tramos de edad el porcentaje es creciente, alcanzándose el máximo en el caso de las personas trabajadoras de entre 35 y 39 años (33,71%) y decreciendo posteriormente hasta el 5,10% que constituyen las personas extranjeras entre los trabajadores agrarios de 60 y más años.

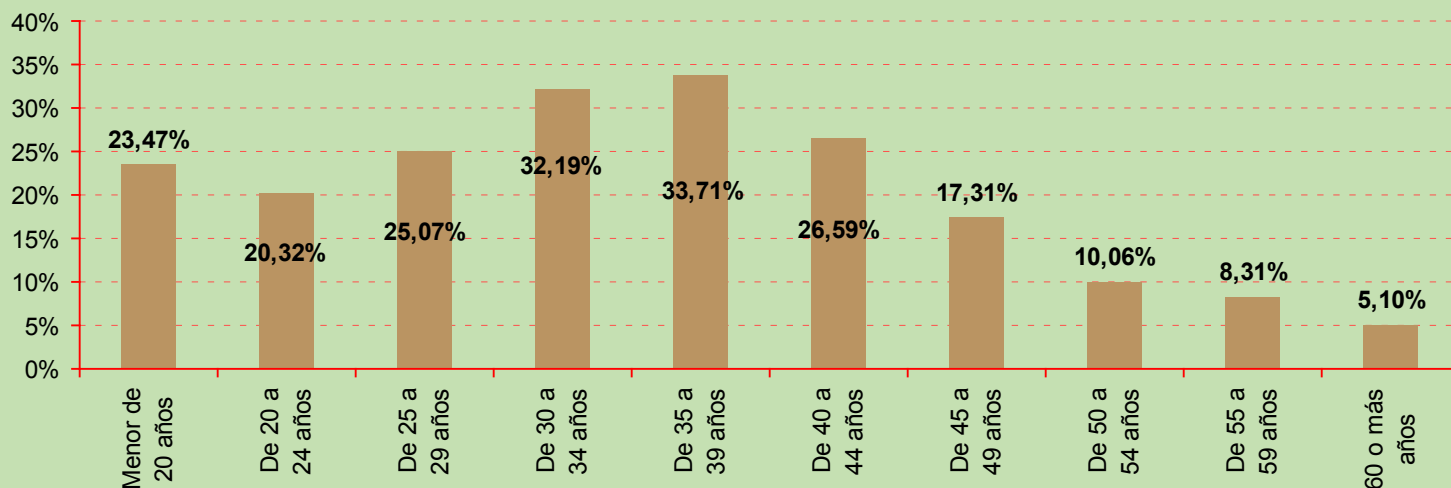

Proporción de contratos a personas trabajadoras extranjeras por grupos de edad en el sector agrario andaluz. Año 2015.

Fuente: Observatorio Argos. Servicio Andaluz de Empleo.

- 2. EL EMPLEO EN EL SECTOR AGRARIO ANDALUZ
- 2.3 EL EMPLEO EN EL SECTOR AGRARIO ANDALUZ SEGÚN LAS ESTADÍSTICAS ADMINISTRATIVAS DEL SERVICIO ANDALUZ DE EMPLEO
- 2.3.1 CONTRATACIÓN REGISTRADA EN EL SECTOR AGRARIO ANDALUZ

Atendiendo conjuntamente a la nacionalidad de la persona contratada y su nivel formativo, la cualificación de los trabajadores extranjeros contratados en el sector agrario es incluso inferior que la de los trabajadores del sector. Así, un 86,16% de las personas extranjeras contratadas en el sector no ha finalizado la Enseñanza Obligatoria, cifrándose este porcentaje en el 74,32% para el total de trabajadores contratados en el sector agrario durante 2015.

Asimismo, la mayor proporción de personas extranjeras se da entre los contratos a trabajadores sin estudios, nivel de cualificación en el que la representación de trabajadores extranjeros asciende al 40,52%. (**Anexo 4**)

Por último, la mayoría de los trabajadores extranjeros contratados en el sector agrario andaluz provienen de Rumanía (38,62% de los contratos a personas extranjeras en el sector) y Marruecos (28,84%), siendo Malí (6,80%) y Senegal (5,43%) otras procedencias destacables. (**Anexo 6**)

### **Características de los puestos de trabajo**

Básicamente, el contrato de trabajo es el acuerdo entre la empresa y la persona trabajadora en el que se detallan las condiciones en las que la persona trabajadora se compromete a realizar un determinado trabajo por cuenta de la empresa, a cambio de una retribución o sueldo.

Las características de los puestos de trabajo cubiertos que se pueden analizar gracias a la información proporcionada en el registro de los contratos son el tipo de contrato, la jornada laboral, y la ocupación o profesión a ser desempeñada.

El contrato puede realizarse por tiempo indefinido (fijo) o por una duración determinada (contrato temporal); esta duración dependerá del tipo de contrato y de lo establecido en el mismo.

Tan sólo el 0,32% de los contratos registrados en el sector agrario andaluz han sido de carácter indefinido, siendo este porcentaje inferior al porcentaje de contratos indefinidos registrados en Andalucía durante 2015 (3,61%). Por consiguiente, la temporalidad de los contratos del sector agrario es del 99,68%, por encima de la cifra de temporalidad registrada para Andalucía durante 2015, un 96,39%.

- 2. EL EMPLEO EN EL SECTOR AGRARIO ANDALUZ
- 2.3 EL EMPLEO EN EL SECTOR AGRARIO ANDALUZ SEGÚN LAS ESTADÍSTICAS ADMINISTRATIVAS DEL SERVICIO ANDALUZ DE EMPLEO
- 2.3.1 CONTRATACIÓN REGISTRADA EN EL SECTOR AGRARIO ANDALUZ

Respecto al tipo de contrato de trabajo, éste se establece según las necesidades de la empresa y la causa de la contratación registrada. Entre los tipos de contratos en vigor, la modalidad contractual más utilizada en el sector agrario es Obra o servicio a tiempo completo (59,59%), seguida del contrato Eventual por circunstancias de la producción a tiempo completo (39,25%). (**Anexo 7**)

La jornada laboral, o las horas de trabajo ordinarias a realizar por el trabajador diaria, semanal, mensual o anualmente, es otra de las condiciones que se pactan en el contrato de trabajo. Se distingue entre jornada completa (la ordinaria laboral de la empresa) y jornada parcial (la inferior a la habitual en la empresa).

En el sector agrario, el 99% de los contratos registrados a 2015 lo son a jornada completa, siendo esta cifra muy superior al 68,35% que representan los contratos a jornada completa para la totalidad del mercado de trabajo andaluz.

En cuanto a las profesiones para las que se contrata a los trabajadores, el Grupo Primario de Ocupación en el que se han registrado más contratos a lo largo de 2015 ha sido el de Peones agrícolas (excepto en huertas, invernaderos, viveros y jardines) con el 76,08% de la contratación registrada en el sector

agrario andaluz. El segundo y tercer Grupo Primario según volumen de contratación registrada han sido el de los Peones agropecuarios y Trabajadores cualificados en actividades agrícolas (excepto en huertas, invernaderos, viveros y jardines) con el 9,57% y 8,21% de los contratos registrados. (**Anexo 8**)

Atendiendo a la procedencia de los trabajadores contratados según el puesto de trabajo a desempeñar, destaca la importancia de los trabajadores extranjeros entre los Trabajadores cualificados en huertas, invernaderos, viveros y jardines (56,37%), los Trabajadores cualificados en actividades ganaderas de ovino y caprino (24,50%) y Peones de acuicultura (19,90%).

## 2. EL EMPLEO EN EL SECTOR AGRARIO ANDALUZ

### 2.3 EL EMPLEO EN EL SECTOR AGRARIO ANDALUZ SEGÚN LAS ESTADÍSTICAS ADMINISTRATIVAS DEL SERVICIO ANDALUZ DE EMPLEO

#### 2.3.1 CONTRATACIÓN REGISTRADA EN EL SECTOR AGRARIO ANDALUZ

CNO-11	Grupo Primario de Ocupación	Contratos agrarios a personas extranjeras	% contratos agrarios a personas extranjeras	Total contratos agrarios	Peso de los contratos a trabajadores extranjeros en la ocupación
6120	Trabajadores cualificados en huertas, invernaderos, viveros y jardines	7.370	3,76%	13.075	56,37%
6202	Trabajadores cualificados en actividades ganaderas de ovino y caprino	99	0,05%	404	24,50%
9542	Peones de la acuicultura	41	0,02%	206	19,90%
6110	Trabajadores cualificados en actividades agrícolas (excepto en huertas, invernaderos, viveros y jardines)	17.078	8,72%	92.251	18,51%
9511	Peones agrícolas (excepto en huertas, invernaderos, viveros y jardines)	155.241	79,28%	854.736	18,16%
9520	Peones ganaderos	571	0,29%	3.675	15,54%
9530	Peones agropecuarios	13.643	6,97%	107.522	12,69%
6205	Trabajadores cualificados en la avicultura y la cunicultura	20	0,01%	232	8,62%
6410	Trabajadores cualificados en actividades forestales y del medio natural	438	0,22%	6.591	6,65%

- 2. EL EMPLEO EN EL SECTOR AGRARIO ANDALUZ
- 2.3 EL EMPLEO EN EL SECTOR AGRARIO ANDALUZ SEGÚN LAS ESTADÍSTICAS ADMINISTRATIVAS DEL SERVICIO ANDALUZ DE EMPLEO
- 2.3.1 CONTRATACIÓN REGISTRADA EN EL SECTOR AGRARIO ANDALUZ

CNO-11	Grupo Primario de Ocupación	Contratos agrarios a personas extranjeras	% contratos agrarios a personas extranjeras	Total contratos agrarios	Peso de los contratos a trabajadores extranjeros en la ocupación
5999	Trabajadores de los servicios de protección y seguridad no clasificados bajo otros epígrafes	9	0,00%	142	6,34%
6300	Trabajadores cualificados en actividades agropecuarias mixtas	36	0,02%	934	3,85%
8321	Operadores de maquinaria agrícola móvil	1.139	0,58%	34.679	3,28%
9543	Peones forestales y de la caza	114	0,06%	6.838	1,67%
6430	Trabajadores cualificados en actividades cinegéticas	-	0,00%	698	0,00%

*Distribución de la contratación registrada en el sector agrario andaluz por Grupo Primario de Ocupación. Contratos registrados a trabajadores extranjeros y contratación total. Año 2015.  
Fuente: Observatorio Argos. Servicio Andaluz de Empleo.*

## 2. EL EMPLEO EN EL SECTOR AGRARIO ANDALUZ

### 2.3 EL EMPLEO EN EL SECTOR AGRARIO ANDALUZ SEGÚN LAS ESTADÍSTICAS ADMINISTRATIVAS DEL SERVICIO ANDALUZ DE EMPLEO

#### 2.3.1 CONTRATACIÓN REGISTRADA EN EL SECTOR AGRARIO ANDALUZ

#### Localización geográfica de los contratos registrados en el sector agrario andaluz

Durante el año 2015, en Jaén se ha registrado el mayor número de contratos en el sector agrario, con el 19,69% del total de los contratos registrados por el sector en Andalucía, seguidos de Sevilla y Córdoba con el 18,49% y 17,02% respectivamente.

**(Anexo 9)**

Jaén, Huelva y Córdoba son las provincias en las que el sector agrario tiene más peso en la contratación provincial, representando la contratación agraria el 53,28% de los contratos registrados en Jaén, el 48,26% de los contratos registrados en Huelva y el 47,09% de los contratos registrados en Córdoba.

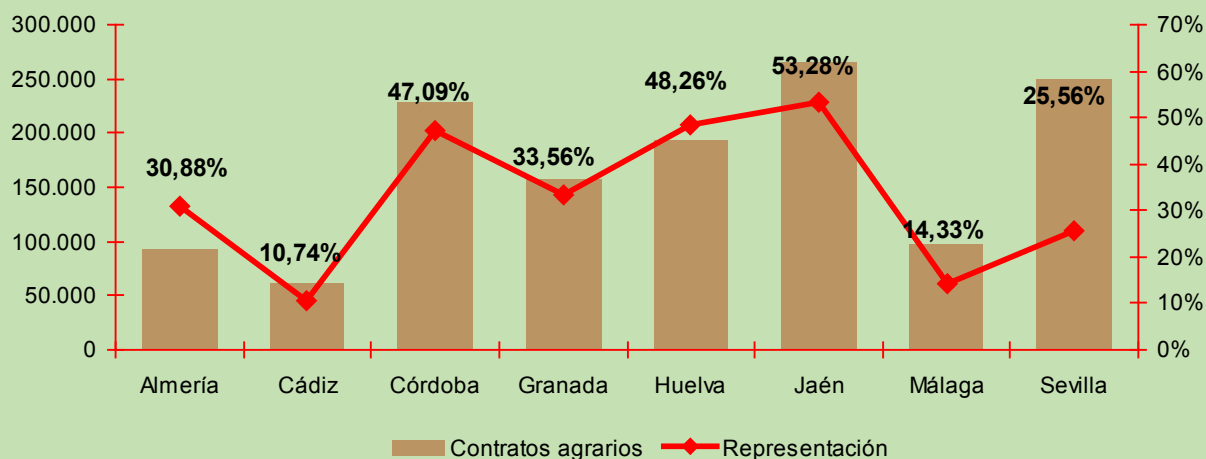

Contratación en el sector agrario y su representación en la contratación registrada por provincias. Año 2015.  
Fuente: Observatorio Argos. Servicio Andaluz de Empleo.

## 2. EL EMPLEO EN EL SECTOR AGRARIO ANDALUZ

### 2.3 EL EMPLEO EN EL SECTOR AGRARIO ANDALUZ SEGÚN LAS ESTADÍSTICAS ADMINISTRATIVAS DEL SERVICIO ANDALUZ DE EMPLEO

#### 2.3.1 CONTRATACIÓN REGISTRADA EN EL SECTOR AGRARIO ANDALUZ

Atendiendo al ámbito municipal, en 427 municipios andaluces el peso del sector agrario en la contratación registrada en el municipio supera el 30,73% de referencia para Andalucía. En 182 de ellos se dobla dicho valor, existiendo una serie de municipios en los que el peso de los contratos agrarios sobrepasa incluso el 85%, estos son Lújar, Montefrío, Zagra, Cástaras, Zújar y Montillana en Granada; Lucena del Puerto, El Campillo y Villablanca en Huelva; Montalbán de Córdoba y Valenzuela en Córdoba; La Higuera de Calatrava y Villanueva del Arzobispo en Jaén, Villanueva de Algaidas en Málaga.

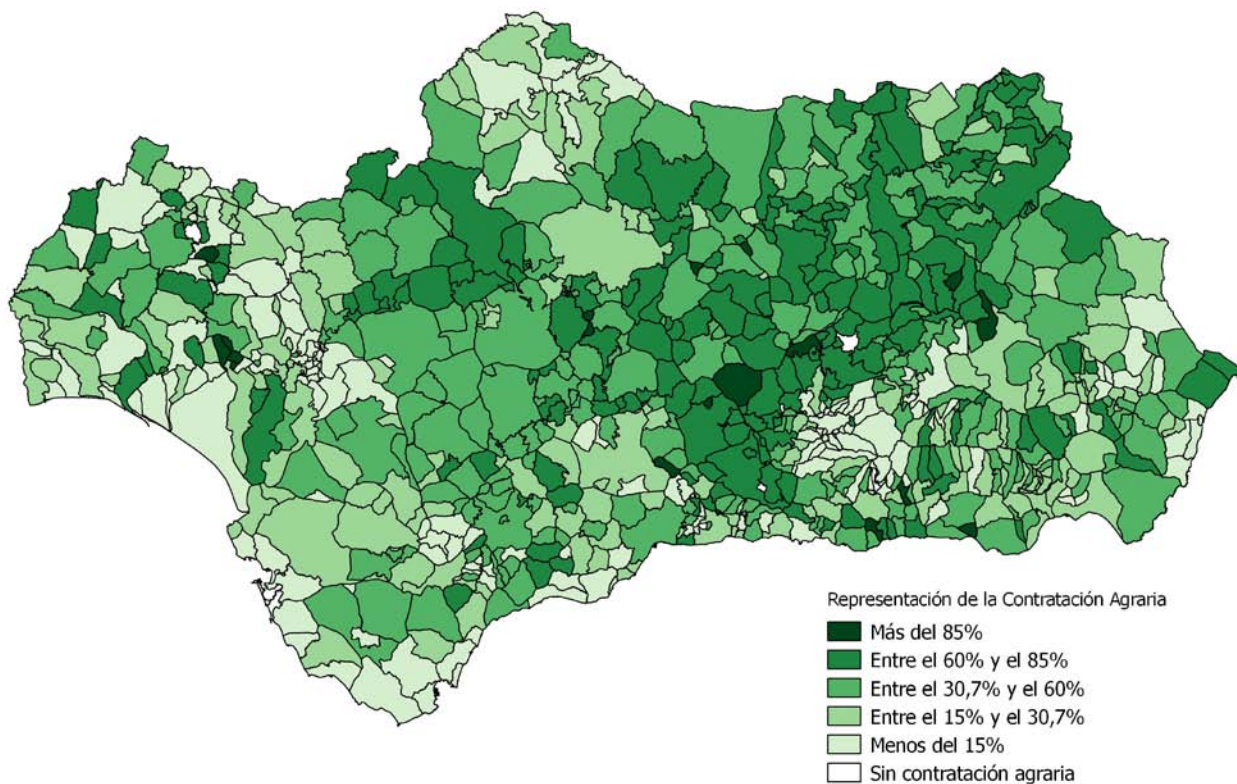

*Distribución de los municipios andaluces según el peso de la contratación agraria en la contratación municipal. Año 2015.  
Fuente: Observatorio Argos. Servicio Andaluz de Empleo.*



2.	EL EMPLEO EN EL SECTOR AGRARIO ANDALUZ
2.3	EL EMPLEO EN EL SECTOR AGRARIO ANDALUZ SEGÚN LAS ESTADÍSTICAS ADMINISTRATIVAS DEL SERVICIO ANDALUZ DE EMPLEO
2.3.1	CONTRATACIÓN REGISTRADA EN EL SECTOR AGRARIO ANDALUZ

Atendiendo al colectivo de trabajadores extranjeros, Huelva y Almería son las provincias que concentran un mayor número de contratos, con un 35,31% y un 21,80% de los contratos agrarios registrados a personas extranjeras en Andalucía durante 2015. Por el contrario, Cádiz es la provincia en la que se ha contratado a un menor número de personas trabajadoras extranjeras, con sólo un 0,30% de la contratación en el sector agrario andaluz. (**Anexo 10**)

Considerando la distribución de la contratación a personas extranjeras en el sector agrario, sobresale la provincia de Almería donde el 71,99% de los contratos registrados en el sector corresponden a personas extranjeras. En segundo lugar, la provincia de Huelva, con el 55,90% de las contrataciones en el sector agrario a personas extranjeras. En Cádiz se observa un menor porcentaje de las personas extranjeras en la contratación agraria provincial, un 1,54%.

	Contratos agrarios a extranjeros	Distribución de los contratos a extranjeros	Peso en la contratación agraria
Almería	66.902	21,80%	71,99%
Cádiz	933	0,30%	1,54%
Córdoba	23.858	7,77%	10,42%
Granada	34.517	11,25%	21,97%
Huelva	108.363	35,31%	55,90%
Jaén	41.274	13,45%	15,58%
Málaga	9.385	3,06%	9,54%
Sevilla	21.629	7,05%	8,69%
Andalucía	306.861	100,00%	22,80%

Número de contratos registrados a personas extranjeras y su representación en la contratación agraria por provincias. Año 2015.  
Fuente: Observatorio Argos. Servicio Andaluz de Empleo.

## 2. EL EMPLEO EN EL SECTOR AGRARIO ANDALUZ

### 2.3 EL EMPLEO EN EL SECTOR AGRARIO ANDALUZ SEGÚN LAS ESTADÍSTICAS ADMINISTRATIVAS DEL SERVICIO ANDALUZ DE EMPLEO

#### 2.3.1 CONTRATACIÓN REGISTRADA EN EL SECTOR AGRARIO ANDALUZ

Si se analiza la contratación a personas extranjeras en el ámbito municipal, en 166 municipios andaluces la representación de los contratos agrarios a trabajadores extranjeros supera el 22,80% de referencia para Andalucía. Estos municipios están localizados principalmente en la costa granadina y almeriense; en la zona fresera de Huelva y en el norte de la provincia de Jaén.

Los municipios con mayor volumen de contratos registrados a personas extranjeras (más de 10.000 contratos) son Moguer, Almonte, Lepe, Palos de la Frontera y Cartaya en la zona fresera de Huelva y El Ejido en Almería.

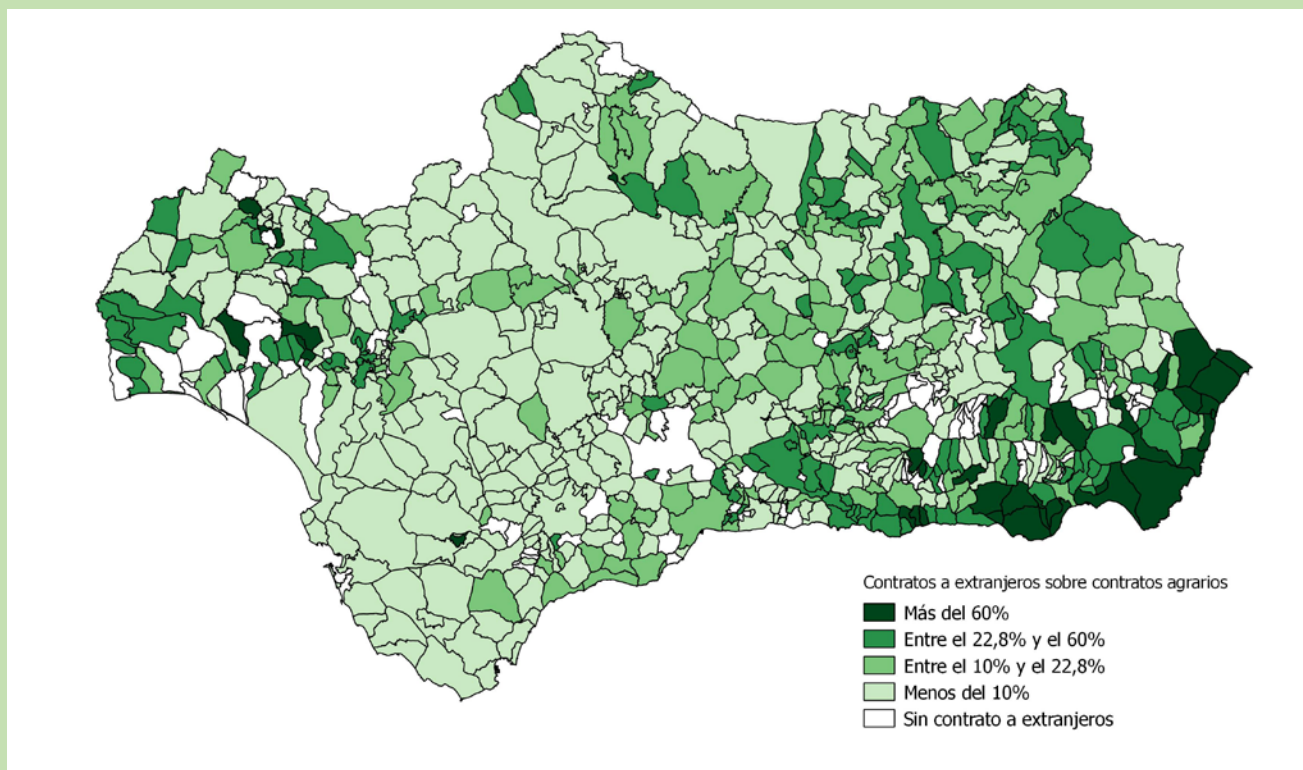

*Distribución de los municipios andaluces según el peso de las personas extranjeras en la contratación en el sector agrario. Año 2015.*

*Fuente: Observatorio Argos. Servicio Andaluz de Empleo.*

## 2. EL EMPLEO EN EL SECTOR AGRARIO ANDALUZ

### 2.3 EL EMPLEO EN EL SECTOR AGRARIO ANDALUZ SEGÚN LAS ESTADÍSTICAS ADMINISTRATIVAS DEL SERVICIO ANDALUZ DE EMPLEO

#### 2.3.2 PARO REGISTRADO EN EL SECTOR AGRARIO ANDALUZ

Aunque los expertos coinciden en que el seguimiento coyuntural del mercado de trabajo debe basarse en la población parada proporcionada por la Encuesta de Población Activa, se utiliza el dato de Paro Registrado por su inmediatez (se publica a los dos días de que finalice el mes de referencia) y porque permite una desagregación municipal, dado su carácter registral.

Se ha de tener en cuenta que no todas las personas inscritas como demandantes de empleo son parados registrados, porque no todas las personas inscritas buscan un empleo, ni todas las que buscan empleo tienen disponibilidad inmediata para aceptarlo.

Así, hay personas trabajando que se inscriben en un Servicio Público de Empleo para mejorar su empleo, otras sólo lo hacen para recibir servicios (como Formación para el Empleo) o una prestación por desempleo (en este caso es obligatoria la inscripción), o porque esperan poder acceder a algún tipo de ayuda de la Administración Pública, local o autonómica.

Con el objetivo de contabilizar en el Paro Registrado sólo a aquellas personas sin empleo y con plena disponibilidad para trabajar, la Orden Ministerial de 11 de marzo de 1985 que establece los criterios estadísticos para su medición, excluye del mismo a:

- Las personas inscritas que se encuentran trabajando
- Las personas inscritas sin disponibilidad

inmediata para el trabajo o en situación incompatible con éste

- Las personas que demandan un empleo de características específicas (a domicilio; de duración inferior a tres meses; de jornada inferior a 20 horas semanales; sólo en el extranjero...)
- Los trabajadores eventuales agrarios beneficiarios del subsidio especial por desempleo

Por convenio, cuando ha de proporcionarse el dato de Paro Registrado anual, se toma como referencia el mes de diciembre. En nuestro caso, la información relativa al Paro Registrado en el sector agrario en Andalucía está referida al mes de diciembre de 2015.

Para la delimitación del sector agrario se consideran exclusivamente a aquellas personas paradas registradas que han desempeñado su último trabajo en la Agricultura, ganadería, caza y actividades de los servicios relacionadas con las mismas o en la Silvicultura y Explotación forestal (códigos 01 y 02 de la CNAE2009), que son las actividades objeto de inclusión en el Régimen General Sistema Especial Agrario de la Seguridad Social.

Atendiendo a las anteriores consideraciones, el Paro Registrado se cifra en 63.277 personas en el sector agrario, que representan el 6,57% del Paro Registrado en Andalucía.

2.	EL EMPLEO EN EL SECTOR AGRARIO ANDALUZ
2.3	EL EMPLEO EN EL SECTOR AGRARIO ANDALUZ SEGÚN LAS ESTADÍSTICAS ADMINISTRATIVAS DEL SERVICIO ANDALUZ DE EMPLEO
2.3.2	PARO REGISTRADO EN EL SECTOR AGRARIO ANDALUZ

## **Características de las personas paradas registradas en el sector agrario andaluz**

El 56,94% de las personas paradas registradas en el sector agrario andaluz son hombres. Por tanto, el peso del hombre es mayor en el Paro agrario que en el Paro Registrado en nuestra Comunidad Autónoma, donde representa un 45,68%.

En comparación con el mercado de trabajo andaluz, apenas hay diferencias con el Paro Registrado en este sector por edades.

Por grupos de edad, el 46,80% de las personas paradas registradas en el sector agrario tienen entre 25 y 44 años, el 43,19% 45 o más años y el 10,01% son personas menores de 25 años.

	Menor de 25 años	Entre 25 y 44 años	45 o más años	Total
Hombre	6,47%	26,17%	24,29%	56,94%
Mujer	3,53%	20,63%	18,90%	43,06%
Paro Agrario	10,01%	46,80%	43,19%	100%
Total Paro Registrado	10,91%	46,49%	42,60%	100%

*Distribución de las personas paradas registradas en el sector agrario por grupo de edad y género. Año 2015.  
Fuente: Observatorio Argos. Servicio Andaluz de Empleo*

2.	EL EMPLEO EN EL SECTOR AGRARIO ANDALUZ
2.3	EL EMPLEO EN EL SECTOR AGRARIO ANDALUZ SEGÚN LAS ESTADÍSTICAS ADMINISTRATIVAS DEL SERVICIO ANDALUZ DE EMPLEO
2.3.2	PARO REGISTRADO EN EL SECTOR AGRARIO ANDALUZ

La distribución por nivel formativo de las personas paradas registradas del sector agrario muestra que éstas tienen menor cualificación que las personas paradas en el mercado de trabajo en general. De hecho, el porcentaje de personas sin estudios asciende al 7,93% en la agricultura, frente al 2,01%

si no hacemos distinción de actividad. Además, la proporción de personas con estudios primarios entre los trabajadores parados con experiencia profesional en el sector agrario supera en casi diez puntos porcentuales el porcentaje observado en el Paro Registrado total.

	Representación del nivel formativo		
	Paro Registrado en el sector agrario	En el Paro Registrado agrario	En el Paro Registrado total
Sin estudios	5.017	7,93%	2,01%
Estudios Primarios	16.462	26,02%	16,32%
Estudios Secundarios	38.914	61,50%	67,37%
Estudios Postsecundarios	2.884	4,56%	14,30%
<b>Total</b>	<b>63.277</b>	<b>100%</b>	<b>100%</b>

*Distribución de las personas paradas registradas en el sector agrario por nivel formativo. Año 2015.  
Fuente: Observatorio Argos. Servicio Andaluz de Empleo*

Atendiendo a la nacionalidad, el número de personas extranjeras paradas que han desempeñado su último trabajo en el sector agrario andaluz se cifra en 12.072, constituyendo un 19,08% en el Paro Registrado en este sector.

La mayoría de los trabajadores agrarios extranjeros parados proceden de Marruecos y Rumanía (el 41,48% y el 33,41%, respectivamente). (**Anexo 11**)

En consecuencia, las personas extranjeras tienen mayor importancia en el Paro agrario que en el Paro Registrado en general donde representan el 6,61%.

- 2. EL EMPLEO EN EL SECTOR AGRARIO ANDALUZ
- 2.3 EL EMPLEO EN EL SECTOR AGRARIO ANDALUZ SEGÚN LAS ESTADÍSTICAS ADMINISTRATIVAS DEL SERVICIO ANDALUZ DE EMPLEO
- 2.3.2 PARO REGISTRADO EN EL SECTOR AGRARIO ANDALUZ

### **Características de la demanda de empleo de las personas paradas registradas**

Dos son las características a analizar respecto a la demanda de empleo de las personas paradas registradas en el sector agrario andaluz: las ocupaciones solicitadas y el tiempo de inscripción como demandantes de empleo, también conocido como duración de la demanda.

Cuando una persona se inscribe como demandante de empleo puede solicitar hasta seis ocupaciones en las que querría trabajar, por lo tanto cuando hablamos de ocupaciones en el caso de los demandantes de empleo se debe entender cada ocupación de forma independiente, ya que se cuenta para cada ocupación a todas las personas que la hayan solicitado en alguna de las seis

opciones. Esto da lugar a que una misma persona demandante de empleo sea contabilizada varias veces, en distintas ocupaciones.

Las ocupaciones más demandadas por las personas paradas registradas en el sector agrario son Peones agrícolas (excepto en huertas, invernaderos, viveros y jardines) la cual ha solicitado el 25,95% de las personas paradas de este sector, Trabajadores cualificados en actividades agrícolas (excepto en huertas, invernaderos, viveros y jardines), en la que quiere trabajar el 16,96% y Trabajadores cualificados en huertas, invernaderos, viveros y jardines con un 16,44% de demandas.

## 2. EL EMPLEO EN EL SECTOR AGRARIO ANDALUZ

### 2.3 EL EMPLEO EN EL SECTOR AGRARIO ANDALUZ SEGÚN LAS ESTADÍSTICAS ADMINISTRATIVAS DEL SERVICIO ANDALUZ DE EMPLEO

#### 2.3.2 PARO REGISTRADO EN EL SECTOR AGRARIO ANDALUZ

Ocupación	Hombres	% de hombres en la ocupación	Mujeres	% de mujeres en la ocupación
Peones agrícolas (excepto en huertas, invernaderos, viveros y jardines)	10.783	58,75%	7.571	41,25%
Trabajadores cualificados en actividades agrícolas (excepto en huertas, invernaderos, viveros y jardines)	6.512	54,30%	5.481	45,70%
Trabajadores cualificados en huertas, invernaderos, viveros y jardines	8.021	69,00%	3.604	31,00%
Peones forestales y de la caza	2.991	79,32%	780	20,68%
Trabajadores cualificados en actividades forestales y del medio natural	1.403	90,93%	140	9,07%
Operadores de maquinaria agrícola móvil	776	98,35%	13	1,65%
Peones ganaderos	351	89,31%	42	10,69%
Peones agropecuarios	142	67,30%	69	32,70%
Bomberos forestales	163	93,68%	11	6,32%
Cuidadores de animales y adiestradores	121	82,31%	26	17,69%
Técnicos agropecuarios	71	65,14%	38	34,86%
Trabajadores cualificados en actividades ganaderas de ovino y caprino	99	98,02%	2	1,98%
Ingenieros técnicos agrícolas	53	68,83%	24	31,17%
Trabajadores cualificados en la avicultura y la cunicultura	45	68,18%	21	31,82%
Biólogos, botánicos, zoólogos y afines	23	35,94%	41	64,06%
Trabajadores de los servicios de protección y seguridad no clasificados bajo otros epígrafes	55	87,30%	8	12,70%

## 2. EL EMPLEO EN EL SECTOR AGRARIO ANDALUZ

## 2.3 EL EMPLEO EN EL SECTOR AGRARIO ANDALUZ SEGÚN LAS ESTADÍSTICAS ADMINISTRATIVAS DEL SERVICIO ANDALUZ DE EMPLEO

## 2.3.2 PARO REGISTRADO EN EL SECTOR AGRARIO ANDALUZ

Ocupación	Hombres	% de hombres en la ocupación	Mujeres	% de mujeres en la ocupación
Peones de la acuicultura	23	53,49%	20	46,51%
Ayudantes de veterinaria	14	40,00%	21	60,00%
Trabajadores cualificados en actividades agropecuarias mixtas	19	82,61%	4	17,39%
Veterinarios	10	52,63%	9	47,37%
Técnicos en ciencias biológicas (excepto en áreas sanitarias)	8	50,00%	8	50,00%
Ingenieros agrónomos	11	73,33%	4	26,67%
Directores de producción de explotaciones pesqueras y acuícolas	6	54,55%	5	45,45%

*Principales ocupaciones demandadas por las personas paradas registradas en el sector agrario por género.  
Año 2015.*

*Fuente: Observatorio Argos. Servicio Andaluz de Empleo*



## 2. EL EMPLEO EN EL SECTOR AGRARIO ANDALUZ

## 2.3 EL EMPLEO EN EL SECTOR AGRARIO ANDALUZ SEGÚN LAS ESTADÍSTICAS ADMINISTRATIVAS DEL SERVICIO ANDALUZ DE EMPLEO

## 2.3.2 PARO REGISTRADO EN EL SECTOR AGRARIO ANDALUZ

Las ocupaciones a las que optan preferentemente las personas extranjeras paradas registradas son las mismas que para las personas autóctonas: Peones agrícolas (excepto en huertas, invernaderos, viveros y jardines) y Trabajadores cualificados en actividades agrícolas (excepto en huertas, invernaderos, viveros y jardines). No obstante, cabe señalar que más de la mitad (el 56,54%) de dichos parados solicitan la primera de estas ocupaciones, el doble que si no hacemos distinción sobre el país de procedencia

Ocupación	Hombres	% de hombres en la ocupación	Mujeres	% de mujeres en la ocupación
Peones agrícolas (excepto en huertas, invernaderos, viveros y jardines)	3.946	57,82%	2.879	42,18%
Trabajadores cualificados en actividades agrícolas (excepto en huertas, invernaderos, viveros y jardines)	1.396	49,07%	1.449	50,93%
Trabajadores cualificados en huertas, invernaderos, viveros y jardines	744	67,27%	362	32,73%
Peones forestales y de la caza	194	77,29%	57	22,71%
Peones ganaderos	96	88,07%	13	11,93%
Operadores de maquinaria agrícola móvil	68	97,14%	2	2,86%
Trabajadores cualificados en actividades forestales y del medio natural	41	95,35%	2	4,65%
Trabajadores cualificados en actividades ganaderas de ovino y caprino	42	100,00%		0,00%
Peones agropecuarios	27	64,29%	15	35,71%
Trabajadores cualificados en la avicultura y la cunicultura	9	81,82%	2	18,18%
Cuidadores de animales y adiestradores	8	80,00%	2	20,00%
Ayudantes de veterinaria	4	57,14%	3	42,86%

2. EL EMPLEO EN EL SECTOR AGRARIO ANDALUZ
- 2.3 EL EMPLEO EN EL SECTOR AGRARIO ANDALUZ SEGÚN LAS ESTADÍSTICAS ADMINISTRATIVAS DEL SERVICIO ANDALUZ DE EMPLEO
- 2.3.2 PARO REGISTRADO EN EL SECTOR AGRARIO ANDALUZ

Ocupación	Hombres	% de hombres en la ocupación	Mujeres	% de mujeres en la ocupación
Trabajadores de los servicios de protección y seguridad no clasificados bajo otros epígrafes	5	83,33%	1	16,67%
Trabajadores cualificados en actividades agropecuarias mixtas	2	100,00%		0,00%
Veterinarios	3	75,00%	1	25,00%
Peones de la acuicultura	3	100,00%		0,00%
Técnicos agropecuarios	2	50,00%	2	50,00%
Bomberos forestales	4	80,00%	1	20,00%
Biólogos, botánicos, zoólogos y afines		0,00%	2	100,00%
Ingenieros agrónomos	2	66,67%	1	33,33%

*Principales ocupaciones demandadas por las personas extranjeras paradas registradas en el sector agrario por género. Año 2015.*

*Fuente: Observatorio Argos. Servicio Andaluz de Empleo*

## 2. EL EMPLEO EN EL SECTOR AGRARIO ANDALUZ

### 2.3 EL EMPLEO EN EL SECTOR AGRARIO ANDALUZ SEGÚN LAS ESTADÍSTICAS ADMINISTRATIVAS DEL SERVICIO ANDALUZ DE EMPLEO

#### 2.3.2 PARO REGISTRADO EN EL SECTOR AGRARIO ANDALUZ

La segunda característica a analizar es la duración de la demanda, o tiempo transcurrido en meses desde que la persona se inscribe como demandante en una oficina de empleo hasta la fecha de referencia (en nuestro caso, 31 de diciembre de 2015).

El 37,05% de las personas paradas registradas del sector agrario lleva demandando empleo menos de tres meses. El 44,56% de los hombres y el 27,11% de las mujeres se encuentran en esta situación.

**(Anexo 12)**

El 32,05% de las personas paradas registradas en el sector agrario son demandantes de empleo que llevan inscritos como demandantes al menos un

año. Este porcentaje es inferior en el sector agrario que para la demanda de empleo en general, ya que en este último caso la proporción se cifra en un 42,46%. Esta diferencia con respecto a la generalidad del mercado Andaluz es consecuencia del carácter periódico de este sector, en el sentido de que se alternan épocas dentro del año de mayor y menor volumen de trabajo en función de las temporadas de cosechas (que necesitan de más mano de obra), tratamiento de los cultivos, etc, que hacen que sea más habitual que se trabaje en estos periodos de repunte de actividad, y por tanto que no sea tan habitual que el tiempo inscrito como demandante de empleo supere los doce meses.

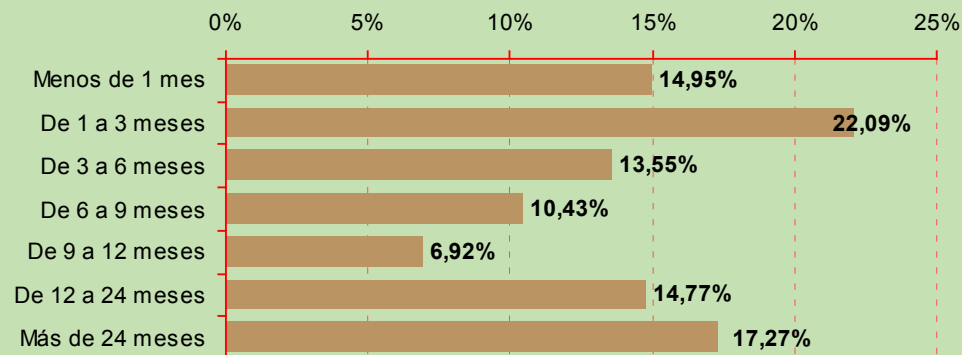

*Distribución del paro registrado en el sector agrario según duración de la demanda. Año 2015.*

*Fuente: Observatorio Argos. Servicio Andaluz de Empleo.*

Por género, la mujer tiene más dificultad para acceder a un puesto de trabajo. El 40,14% de las mujeres paradas registradas son demandantes de empleo desde al menos un año, frente al 25,93% de hombres en esta misma situación.

La duración media de la demanda entre las personas paradas registradas en el sector agrario andaluz es de 14,52 meses. Por género, se cifra en 10,92 meses para los hombres y 19,28 para las mujeres.

**(Anexo 12)**

## 2. EL EMPLEO EN EL SECTOR AGRARIO ANDALUZ

### 2.3 EL EMPLEO EN EL SECTOR AGRARIO ANDALUZ SEGÚN LAS ESTADÍSTICAS ADMINISTRATIVAS DEL SERVICIO ANDALUZ DE EMPLEO

#### 2.3.2 PARO REGISTRADO EN EL SECTOR AGRARIO ANDALUZ

##### Localización geográfica del Paro registrado en el sector agrario andaluz

El 22,97% de las personas paradas registradas procedentes del sector agrario se concentran en la provincia de Sevilla. Le siguen las provincias de Huelva con un 16,95% y Almería con un 13,42%. **(Anexo 13)**

Si se tiene en cuenta el peso del sector agrario en el Paro Registrado en la provincia, destaca Huelva, donde el 17,68% de las personas paradas registradas han trabajado en el sector agrario, seguida de Almería, en la que el porcentaje se cifra en un 12,25% y Jaén con un 10,85%. Estas cifras toman especial relevancia si tenemos en cuenta – como ya dijimos- que esta proporción en Andalucía es del 6,57%.

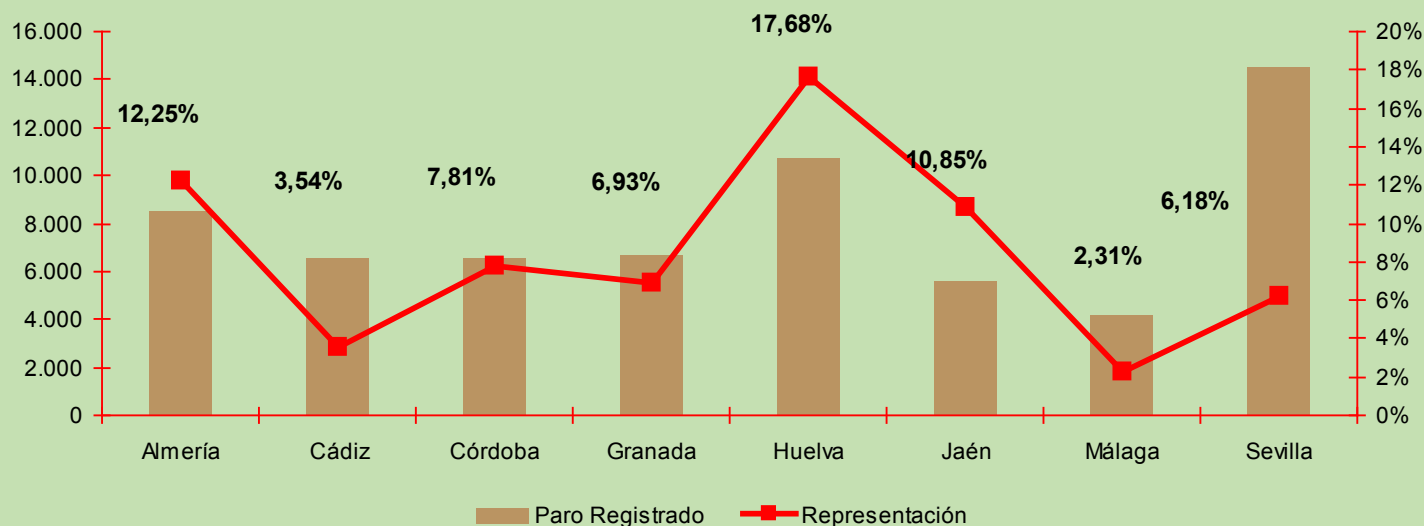

*Personas paradas registradas en el sector agrario y su representación en el Paro Registrado por provincia. Diciembre 2015.*

*Fuente: Observatorio Argos. Servicio Andaluz de Empleo.*

## 2. EL EMPLEO EN EL SECTOR AGRARIO ANDALUZ

### 2.3 EL EMPLEO EN EL SECTOR AGRARIO ANDALUZ SEGÚN LAS ESTADÍSTICAS ADMINISTRATIVAS DEL SERVICIO ANDALUZ DE EMPLEO

#### 2.3.2 PARO REGISTRADO EN EL SECTOR AGRARIO ANDALUZ

En 28 municipios andaluces, el sector agrario supone más del 30% del Paro Registrado, la mayoría de ellos ubicados en las provincias de Granada y Huelva. Estos son Lucena del Puerto, Almonte, Moguer, Rociana del Condado, Villablanca, Palos de la Frontera, Cartaya, Bonares y San Silvestre de Guzmán en Huelva; Dehesas de Guadix, Zafarraya, Guadahortuna, Albuñol, Gobernador, Juviles, Zagra, Darro, Puebla de Don Fadrique, Lanteira y

Pedro Martínez, en Granada; La Mojonera y Najara en Almería; Villarrodrigo, Benatae, Iznatoraf y La Puerta de Segura en Jaén; Torre-Alhaguime en Cádiz; Marinaleda en Sevilla.

Por el contrario, en 34 municipios andaluces no existe ninguna persona parada registrada procedente del sector agrario.

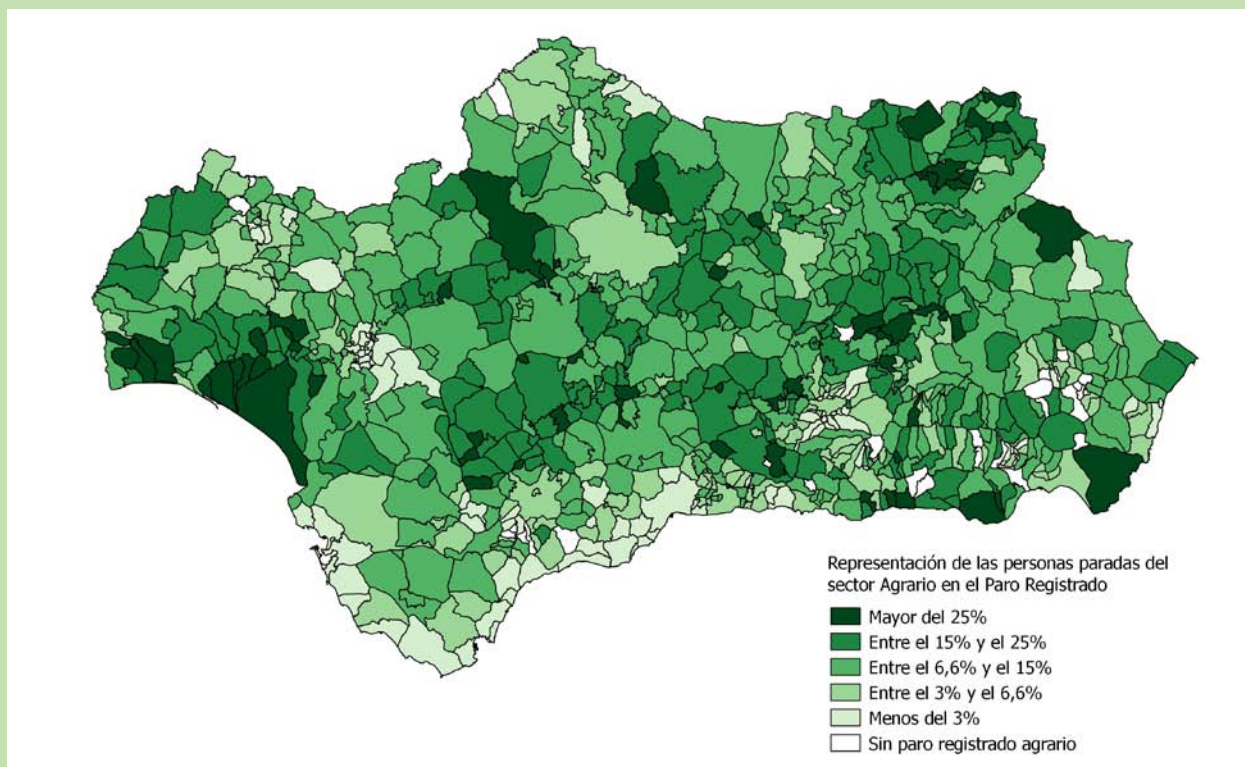

*Distribución de los municipios andaluces según el peso del sector agrario en el Paro Registrado. Diciembre 2015.*

*Fuente: Observatorio Argos. Servicio Andaluz de Empleo.*

## 2. EL EMPLEO EN EL SECTOR AGRARIO ANDALUZ

### 2.3 EL EMPLEO EN EL SECTOR AGRARIO ANDALUZ SEGÚN LAS ESTADÍSTICAS ADMINISTRATIVAS DEL SERVICIO ANDALUZ DE EMPLEO

#### 2.3.2 PARO REGISTRADO EN EL SECTOR AGRARIO ANDALUZ

Centrándonos en el colectivo de trabajadores extranjeros por su importante presencia en el sector agrario andaluz, el mayor número de personas paradas extranjeras del sector se concentra en Almería (el 38,24%), que también es la provincia donde las personas extranjeras tienen mayor peso en el paro agrario: el 54,34 %. (**Anexo 14**)

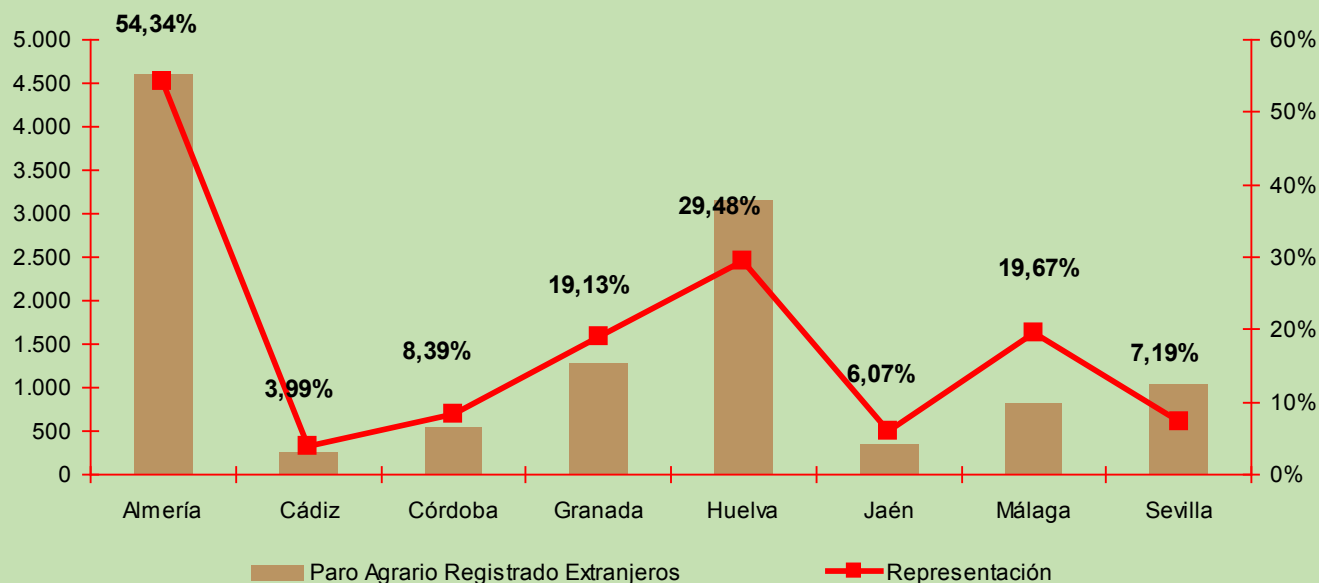

Personas extranjeras paradas registradas y su representación en el paro registrado en el sector agrario por provincia. Diciembre 2015.

Fuente: Observatorio Argos. Servicio Andaluz de Empleo.

## 2. EL EMPLEO EN EL SECTOR AGRARIO ANDALUZ

### 2.3 EL EMPLEO EN EL SECTOR AGRARIO ANDALUZ SEGÚN LAS ESTADÍSTICAS ADMINISTRATIVAS DEL SERVICIO ANDALUZ DE EMPLEO

#### 2.3.2 PARO REGISTRADO EN EL SECTOR AGRARIO ANDALUZ

En Andalucía, el porcentaje de personas extranjeras en el Paro agrario es del 19,08%. En 146 municipios se supera este porcentaje, e incluso en 29 de ellos, la representación de las personas extranjeras es superior al 50%.

Los municipios con mayor presencia de personas extranjeras paradas registradas en el sector agrario se ubican en el poniente almeriense, el Condado-

Doñana y la Costa Tropical Granadina. En concreto se trata de los siguientes municipios: Níjar, El Ejido, La Mojonera, Roquetas de Mar y Vícar en Almería; Albuñol en Granada; Lucena del Puerto, Almonte, Palos de la Frontera y Moguer en Huelva; todos ellos con más de 150 personas extranjeras paradas y un peso de más del 50% en el Paro agrario del municipio.

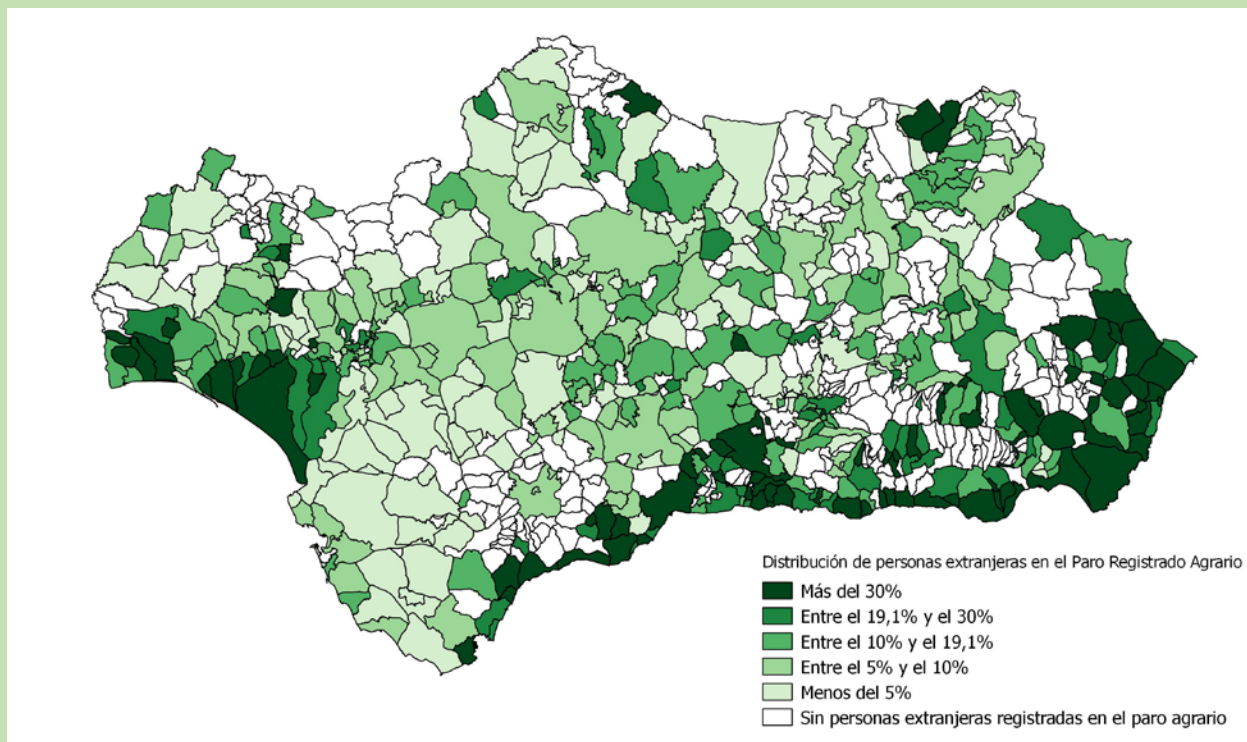

*Distribución de los municipios andaluces según el peso de las personas extranjeras en el Paro Registrado en el sector agrario. Diciembre 2015.*

*Fuente: Observatorio Argos. Servicio Andaluz de Empleo.*



INICIO

SUMARIO

3

PRESTACIONES  
SOCIALES POR  
DESEMPLEO  
EN EL SECTOR  
AGRARIO



## 3. PRESTACIONES SOCIALES POR DESEMPLEO EN EL SECTOR AGRARIO

El Sistema de Protección por desempleo de los trabajadores eventuales agrarios en Andalucía y Extremadura, además de la prestación por desempleo de nivel contributivo, comprende el subsidio por desempleo para trabajadores eventuales del Régimen Especial Agrario de la Seguridad Social y la Renta Agraria.

Junto a la prestación económica mensual, la protección incluye el pago de la cuota fija del trabajador al Régimen Especial Agrario de la Seguridad Social, que desde enero de 2012, es pagada directamente por el Servicio Público de Empleo Estatal, por lo que el trabajador deja de ser el sujeto obligado al ingreso de la cuota fija de cotización que percibía en su nómina de prestaciones.

Se dedica el presente apartado a cuantificar y caracterizar a las personas beneficiarias del Subsidio por desempleo de los Trabajadores Eventuales Agrarios y de la Renta Agraria en Andalucía durante el año 2015.

### 3.1 SUBSIDIO POR DESEMPLEO DE LOS TRABAJADORES EVENTUALES AGRARIOS

### 3.2 RENTA AGRARIA

## 3. PRESTACIONES SOCIALES POR DESEMPLEO EN EL SECTOR AGRARIO

### 3.1 SUBSIDIO POR DESEMPLEO DE LOS TRABAJADORES EVENTUALES AGRARIOS

Los trabajadores eventuales incluidos en el Sistema Especial Agrícola de la Seguridad Social (SEASS) pueden optar a percibir el Subsidio en su modalidad ordinaria y en su modalidad de subsidio especial en favor de los trabajadores eventuales agrarios del SEASS mayores de 52 años. Tienen derecho al mismo los trabajadores por cuenta ajena de carácter eventual que figuran incluidos en el Sistema Especial Agrícola de la Seguridad Social, que residen en las Comunidades Autónomas de Andalucía y Extremadura y que tienen cubierto un mínimo de jornadas cotizadas establecidas reglamentariamente. Además, a partir del 27 de mayo de 2002, también se les exige que hayan sido beneficiarios de este subsidio en alguno de los tres años inmediatamente anteriores a la solicitud del mismo.

El número de andaluces beneficiarios del subsidio de trabajadores eventuales agrarios viene descendiendo progresivamente desde el año 2002 como consecuencia de la entrada en vigor de la reforma contemplada en la Ley 45/2002, de 12 de diciembre, que impide el acceso de nuevas incorporaciones.

En el año 2015, 106.015 personas han sido beneficiarias del subsidio de trabajadores eventuales agrarios en Andalucía, lo que supone un descenso respecto a 2014 de 5.017 beneficiarios, el 4,52%. Esta disminución ha sido algo superior en los hombres, cayendo el 5,38% en ellos y el 4,10% en las mujeres. Por otro lado, ha afectado principalmente a las personas beneficiarias de entre 25 y 49 años -donde baja un 11,29%- mientras que en el grupo de las personas beneficiarias de 50 o más años solo decrece en un 0,4%.

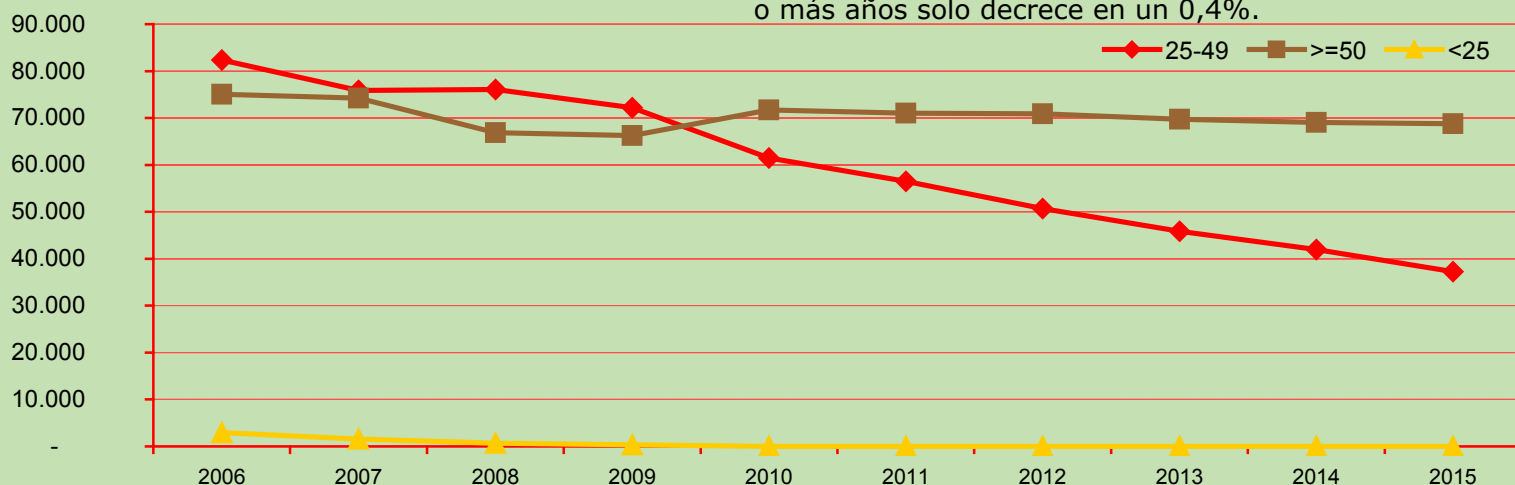

*Evolución de las personas beneficiarias del Subsidio por desempleo de los Trabajadores Eventuales Agrarios en Andalucía por tramos de edad. 2006-2015.*

*Fuente: Servicio Público de Empleo Estatal.*

## 3. PRESTACIONES SOCIALES POR DESEMPLEO EN EL SECTOR AGRARIO

### 3.1 SUBSIDIO POR DESEMPLEO DE LOS TRABAJADORES EVENTUALES AGRARIOS

Por provincia, Sevilla concentra 27 de cada 100 personas beneficiarias del subsidio por desempleo de los Trabajadores Eventuales Agrarios en Andalucía durante 2015. En el extremo opuesto se encuentra la provincia de Almería con sólo el 3,13% de las personas beneficiarias andaluzas.

	Hombres	Mujeres	Total género	% provincial
Almería	1.491	1.823	3.314	3,13%
Cádiz	2.977	5.762	8.739	8,24%
Córdoba	5.773	13.660	19.433	18,33%
Granada	4.120	8.239	12.359	11,66%
Huelva	2.525	6.007	8.532	8,05%
Jaén	5.730	10.216	15.946	15,04%
Málaga	2.694	5.998	8.692	8,20%
Sevilla	8.887	20.114	29.001	27,36%
Andalucía	34.196	71.818	106.015	100%

*Distribución de las personas beneficiarias del Subsidio por desempleo de los Trabajadores Eventuales Agrarios en Andalucía por provincia y género. Año 2015.*

*Fuente: Servicio Público de Empleo Estatal.*

Según la edad, la restricción de nuevas incorporaciones a este tipo de subsidio a raíz de la citada Ley 45/2002 está provocando la concentración de las personas beneficiarias en los tramos superiores, desapareciendo en el tramo de edad de 20-24 años. De esta forma, el 35,12% de las personas beneficiarias tienen entre 25 y 49 años, y el 64,88% tienen 50 o más años. Este envejecimiento de los destinatarios de estas ayudas es más acusado en las provincias de Almería, Granada y Málaga en las que el 74,96%, 72,24% y el 70,26 % de las personas beneficiarias del subsidio, respectivamente, tienen 50 o más años. **(Anexo 15)**

- 3. PRESTACIONES SOCIALES POR DESEMPLEO EN EL SECTOR AGRARIO
- 3.1 SUBSIDIO POR DESEMPLEO DE LOS TRABAJADORES EVENTUALES AGRARIOS

Teniendo en cuenta la nacionalidad, sólo el 1 % de las personas beneficiarias del subsidio por desempleo de los Trabajadores Eventuales Agrarios en Andalucía durante el año 2015 tienen nacionalidad extranjera,

Almería es la provincia con mayor número de personas extranjeras beneficiarias del subsidio con el 59,79% del total de personas beneficiarias extranjeras en Andalucía. Por el contrario, las provincias de Cádiz, Málaga y Córdoba concentran el menor número de personas beneficiarias extranjeras con sólo el 0,57%, el 1,62% y el 1,80% del total de personas beneficiarias extranjeras en Andalucía, respectivamente.

	Personas extranjeras beneficiarias	% provincial
Almería	587	59,79%
Cádiz	6	0,57%
Córdoba	18	1,80%
Granada	31	3,20%
Huelva	169	17,16%
Jaén	125	12,71%
Málaga	16	1,62%
Sevilla	31	3,15%
Andalucía	982	100%

*Distribución de las personas extranjeras beneficiarias del Subsidio por desempleo de los Trabajadores Eventuales Agrarios en Andalucía por provincia. Año 2015.*

*Fuente: Servicio Público de Empleo Estatal.*

## 3. PRESTACIONES SOCIALES POR DESEMPLEO EN EL SECTOR AGRARIO

### 3.2 RENTA AGRARIA

La Renta Agraria es una prestación de nivel asistencial dirigida a los trabajadores por cuenta ajena de carácter eventual incluidos en el Sistema Especial Agrícola de la Seguridad Social residentes en las Comunidades Autónomas de Andalucía y Extremadura que no pueden ser beneficiarios del subsidio para trabajadores eventuales agrarios y reúnen los requisitos establecidos en el Real Decreto 426/2003, de 11 de abril, que regula esta prestación.

Esta prestación específica dentro de la acción protectora por desempleo está destinada a los trabajadores eventuales agrarios que se

encuentran en situación de desempleo y no pueden ser beneficiarios del subsidio por desempleo establecido por el Real Decreto 5/1997, de 10 de enero.

Por tanto, mientras que el número de personas beneficiarias del subsidio de trabajadores eventuales agrarios se encuentra en progresivo descenso, el número de personas beneficiarias de este nuevo sistema de protección por desempleo ha experimentado un continuo crecimiento desde su entrada en vigor en el año 2003.

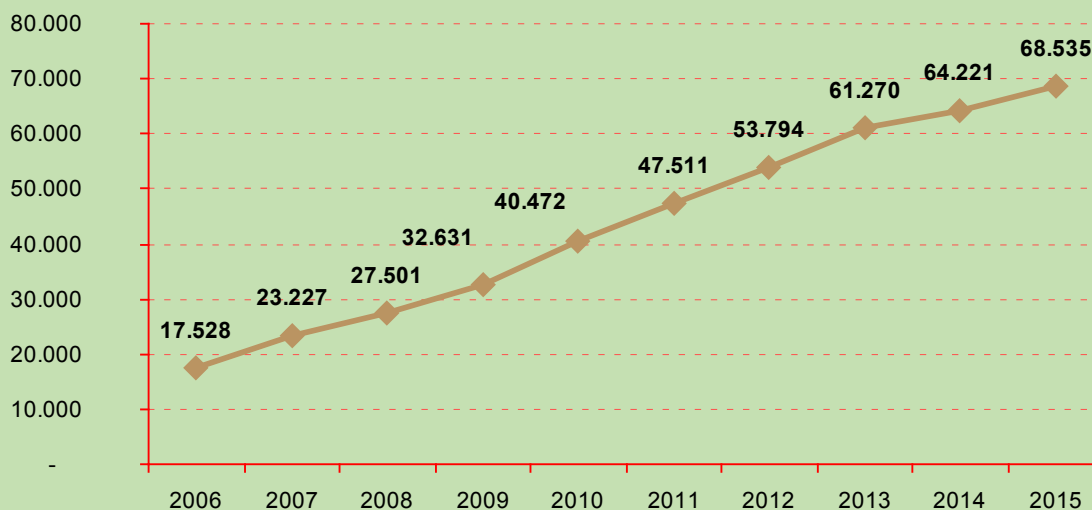

*Evolución 2006-2015 del número de personas beneficiarias de la Renta Agraria en Andalucía.*

*Fuente: Servicio Público de Empleo Estatal.*

## 3. PRESTACIONES SOCIALES POR DESEMPLEO EN EL SECTOR AGRARIO

### 3.2 RENTA AGRARIA

El número de personas beneficiarias de la Renta Agraria asciende en Andalucía a 68.535 personas durante 2015 que supone un crecimiento de 4.313 personas beneficiarias respecto a 2014 y un incremento interanual del 6,72%.

Territorialmente, Almería, Huelva, Granada, Málaga y Córdoba son las provincias donde el número de trabajadores agrarios beneficiarios crece por encima del valor de referencia para Andalucía. En el resto de provincias aumenta el número de personas beneficiarias de la Renta Agraria, aunque

lo hace a menor ritmo que para el total de las provincias andaluzas.

Sevilla es la provincia andaluza con mayor número de personas beneficiarias de la Renta Agraria en 2015 con el 23,94% de las personas beneficiarias andaluzas, le siguen Jaén y Córdoba con el 17,99% y el 17,75% de las personas beneficiarias andaluzas, respectivamente. En el extremo opuesto se sitúa la provincia de Almería con el 2,8% de las personas beneficiarias de la Renta Agraria en Andalucía.

	Beneficiarios Renta Agraria 2015	Variación interanual	
		Absoluta	Relativa
Almería	1.918	225	13,31%
Cádiz	5.170	240	4,88%
Córdoba	12.164	885	7,85%
Granada	9.176	711	8,40%
Huelva	6.053	539	9,77%
Jaén	12.327	696	5,98%
Málaga	5.321	391	7,93%
Sevilla	16.407	626	3,97%
<b>Andalucía</b>	<b>68.535</b>	<b>4.313</b>	<b>6,72%</b>

*Evolución interanual del número de personas beneficiarias de la Renta Agraria en Andalucía por provincia. Año 2015.  
Fuente: Servicio Público de Empleo Estatal.*

## 3. PRESTACIONES SOCIALES POR DESEMPLEO EN EL SECTOR AGRARIO

### 3.2 RENTA AGRARIA

Las personas extranjeras tienen escasa presencia entre las personas beneficiarias de la Renta Agraria en Andalucía con sólo el 2% de las personas beneficiarias.

	Beneficiarios Renta Agraria 2015	Variación interanual	
		Absoluta	Relativa
Almería	501	145	40,88%
Cádiz	16	7	66,95%
Córdoba	86	21	31,76%
Granada	158	54	51,72%
Huelva	322	110	52,23%
Jaén	128	25	23,75%
Málaga	46	14	42,42%
Sevilla	75	22	42,13%
<b>Andalucía</b>	<b>1.331</b>	<b>397</b>	<b>42,52%</b>

*Evolución interanual del número de personas beneficiarias extranjeras de la Renta Agraria en Andalucía por provincia. Año 2015.*

*Fuente: Servicio Público de Empleo Estatal.*



INICIO

SUMARIO

4

RESUMEN



## EL EMPLEO EN EL SECTOR AGRARIO ANDALUZ

### **Según la Encuesta de Población Activa**

- Según la EPA, la población ocupada en Agricultura, ganadería, silvicultura y pesca en 2015 se cifra en 218.874 personas, el 7,91% del empleo en Andalucía.
- Los hombres en este sector son mayoritarios, representando el 72,6% del empleo agrario.
- Se observa un importante peso del autoempleo en la Agricultura, ganadería, silvicultura y pesca, ya que el porcentaje de los trabajadores por cuenta propia en esta sección de actividad económica (25,14%) supera el valor de referencia para el mercado de trabajo andaluz (18,15%).
- En la Agricultura, ganadería, silvicultura y pesca ha disminuido un 0,91% el empleo, sin embargo, el mercado de trabajo andaluz ha aumentado un 5,06%.

## **Según las Estadísticas de afiliación a la Seguridad Social**

- Andalucía, con una media anual de 455.094 trabajadores afiliados al SEASS durante 2015, concentra el 60,49% de las afiliaciones a este Régimen en el ámbito nacional.
- Por provincia, la representación del SEASS en Andalucía oscila entre el 6,43% de Málaga y el 32,21% de Huelva. A nivel autonómico, se cifra en el 16,48%.
- Los trabajadores extranjeros suponen el 15,44% del total de afiliados al SEASS en nuestra Comunidad Autónoma, duplicando el 7,22% que constituyen en el Sistema de la Seguridad Social.

## EL EMPLEO EN EL SECTOR AGRARIO ANDALUZ

**Según las estadísticas administrativas del Servicio Andaluz de Empleo****Contratación Registrada**

- La contratación en el sector agrario es el 30,73% de la contratación registrada en Andalucía en el año 2015, con 1.345.863 contratos registrados.
- Por género, el 67,97% de los contratos registrados en 2015 en el sector agrario andaluz corresponden a hombres y el 32,03% a mujeres.
- Los jóvenes están subrepresentados y los trabajadores mayores de 45 años se encuentran sobrerrepresentados en la contratación agraria.
- Según el nivel formativo que consta en los contratos de trabajo, se observa una menor cualificación de los trabajadores contratados en el sector agrario.
- Las personas extranjeras tienen mayor importancia en la contratación agraria (22,80%) que en el total de contratos registrados en Andalucía (11,16%).
- Los principales países de procedencia de los trabajadores extranjeros contratados en el sector agrario andaluz son Rumanía (38,62% de los contratos a personas extranjeras) y Marruecos (28,84%).
- La mayoría de los contratos del sector agrario andaluz han correspondido a Peones agrícolas (excepto en huertas, invernaderos, viveros y jardines) (76,08%), a Peones agropecuarios (9,57%) y Trabajadores cualificados en actividades agrícolas (excepto en huertas, invernaderos, viveros y jardines) (8,21%).
- Jaén, Huelva y Córdoba son las provincias con mayor representación del sector agrario en la contratación provincial (53,28%, 48,26% y 47,09 respectivamente).

## EL EMPLEO EN EL SECTOR AGRARIO ANDALUZ

**Según las estadísticas administrativas del Servicio Andaluz de Empleo****Paro Registrado**

- El Paro Registrado en el sector agrario se cifra en 63.277 personas, el 6,57% del Paro Registrado en Andalucía.
- El 56,94% de las personas paradas registradas en el sector son hombres.
- El mayor porcentaje por grupo de edad se da entre los que tienen 25 y 44 años, casi el 46,80%.
- Las personas paradas registradas del sector agrario poseen menor cualificación que las personas paradas en el mercado de trabajo en general.
- Las ocupaciones más demandadas por las personas paradas registradas en el sector agrario son Peones agrícolas (excepto en huertas, invernaderos, viveros y jardines), Trabajadores cualificados en actividades agrícolas (excepto en huertas, invernaderos, viveros y jardines) y Trabajadores cualificados en huertas, invernaderos, viveros y jardines.
- El 19,08% de las personas paradas registradas en el sector agrario son extranjeras, superando ampliamente este porcentaje al resultante sin hacer distinciones sectoriales, que se establece en el 6,57%.

## **Subsidio por desempleo de los Trabajadores Eventuales Agrarios**

- 106.015 personas han sido en 2015 beneficiarias del subsidio de trabajadores eventuales agrarios en Andalucía.
- Respecto a 2014, se produce un descenso del 4,52%, unos 5.017 beneficiarios menos
- Sevilla concentra el 27,36% de las personas beneficiarias del subsidio del RGSEA. En el extremo opuesto Almería, con el 3,13%.
- El 67,74% de las personas beneficiarias son mujeres.
- El 64,88% de las personas beneficiarias tiene 50 o más años.

## **Renta Agraria**

- En 2015, el número de beneficiarios de la Renta Agraria se cifra en Andalucía en 68.535 personas.
- Sevilla es la provincia que sobre sale por tener el mayor número de personas beneficiarias de la Renta Agraria en 2015 (un 23,94%) y Almería la que menos (un 2,80%).



INICIO

SUMARIO

5

ANEXOS

ANEXO 1

ANEXO 2

ANEXO 3

ANEXO 4

ANEXO 5

ANEXO 6

ANEXO 7

ANEXO 8

ANEXO 9

ANEXO 10

ANEXO 11

ANEXO 12

ANEXO 13

ANEXO 14

ANEXO 15

5.

ANEXOS

ANEXO 1

Representación de afiliados al Sistema Especial Agrícola de la Seguridad Social por Comunidad Autónoma				
CCAA	Media anual SEASS	Media anual afiliados SS	Representación en la SS	% SEASS
Andalucía	455.094	2.761.059	16,48%	60,49%
Aragón	12.420	514.077	2,42%	1,65%
Asturias	1.053	345.802	0,30%	0,14%
Baleares	2.492	432.487	0,58%	0,33%
Canarias	13.339	694.039	1,92%	1,77%
Cantabria	656	201.642	0,33%	0,09%
Castilla la Mancha	30.891	625.108	4,94%	4,11%
Castilla León	13.244	859.810	1,54%	1,76%
Cataluña	21.868	3.027.336	0,72%	2,91%
Ceuta	3	20.544	0,01%	0,00%
Comunidad Valenciana	53.307	1.644.995	3,24%	7,09%
Extremadura	62.780	370.436	16,95%	8,35%
Galicia	4.757	937.414	0,51%	0,63%
La Rioja	3.818	118.097	3,23%	0,51%
Madrid	2.131	2.790.986	0,08%	0,28%
Melilla	2	20.989	0,01%	0,00%
Murcia	67.410	509.341	13,23%	8,96%
Navarra	4.676	254.832	1,84%	0,62%
País Vasco	2.353	888.320	0,26%	0,31%
Total	752.294	17.017.314	4,42%	100%

Fuente: Secretaría de Estado de la Seguridad Social. Año 2015



ANEXO 2

Distribución de los trabajadores extranjeros afiliados al SEASS por país de procedencia

	Afiliados SEASS	% sobre Total
Rumanía	54.584	28,28%
Bulgaria	6.809	3,53%
Polonia	2.107	1,09%
Portugal	1.784	0,92%
Lituania	1.554	0,80%
Francia	198	0,10%
Reino Unido	166	0,09%
Alemania	162	0,08%
Italia	138	0,07%
Letonia	121	0,06%
República Checa	70	0,04%
Eslovaquia	57	0,03%
Hungría	50	0,03%
Países Bajos	40	0,02%
Bélgica	28	0,01%
Estonia	13	0,01%
Malta	13	0,01%
Austria	8	0,00%
Dinamarca	6	0,00%
Eslovenia	5	0,00%

Distribución de los trabajadores extranjeros afiliados al SEASS por país de procedencia

	Afiliados SEASS	% sobre Total
Finlandia	4	0,00%
Irlanda	4	0,00%
Suecia	3	0,00%
Grecia	3	0,00%
Luxemburgo	2	0,00%
Croacia	1	0,00%
<b>Total U.E.</b>	<b>67.928</b>	<b>35,20%</b>
Marruecos	66.440	34,43%
Resto Países	31.640	16,40%
Ecuador	13.935	7,22%
Bolivia	5.085	2,64%
Pakistán	3.294	1,71%
Ucrania	1.908	0,99%
Colombia	1.377	0,71%
Paraguay	627	0,33%
Perú	422	0,22%
Argentina	253	0,13%
China	72	0,04%
<b>Total no U.E.</b>	<b>125.054</b>	<b>64,80%</b>

5.

ANEXOS

ANEXO 3

Contratos agrarios registrados en Andalucía por género y grupo de edad de la persona contratada						
Edad	Hombres	% Hombres	Mujeres	% Mujeres	Total	% grupo edad respecto al total
Menor de 20	25.046	81,04%	5.860	18,96%	30.906	2,30%
De 20 a 24	99.449	77,85%	28.302	22,15%	127.751	9,49%
De 25 a 29	122.301	74,12%	42.705	25,88%	165.006	12,26%
De 30 a 34	129.990	71,02%	53.043	28,98%	183.033	13,60%
De 35 a 39	131.788	66,79%	65.541	33,21%	197.329	14,66%
De 40 a 44	118.383	61,55%	73.968	38,45%	192.351	14,29%
De 45 a 49	112.539	59,55%	76.440	40,45%	188.979	14,04%
De 50 a 54	94.919	64,84%	51.470	35,16%	146.389	10,88%
De 55 a 59	54.088	70,90%	22.196	29,10%	76.284	5,67%
60 o más	26.293	69,49%	11.542	30,51%	37.835	2,81%
<b>Total</b>	<b>914.796</b>	<b>67,97%</b>	<b>431.067</b>	<b>32,03%</b>	<b>1.345.863</b>	<b>100%</b>

Fuente: Observatorio Argos. Servicio Andaluz de Empleo. Contratos 2015

Distribución de los contratos agrarios registrados en Andalucía según nivel de estudios					
Nivel de Estudios	Contratos Agrarios	Contratos Agrarios extranjeros	% Contratos agrarios a extranjeros sobre el total agrarios	% Contratos agrarios totales	% Contratos agrarios extranjeros
Sin Estudios	319.891	124.334	38,87%	23,77%	40,52%
Estudios Primarios Incompletos	298.626	81.457	27,28%	22,19%	26,55%
Estudios Primarios Completos	204.046	31.497	15,44%	15,16%	10,26%
Programas para la Formación e Inserción Laboral que no precisan de una titulación académica de la 1ª Etapa de Secundaria para su realización (Más de 300 Horas.	194	85	43,81%	0,01%	0,03%
Primera Etapa de Educación Secundaria Sin Título de Graduado Escolar o Equivalente.	177.512	27.013	15,22%	13,19%	8,80%
Primera Etapa de Educación Secundaria Con Título de Graduado Escolar o Equivalente.	292.147	37.021	12,67%	21,71%	12,06%
Programas para la Formación e Inserción Laboral que precisan de una titulación de Estudios Secundarios de Primera Etapa para su realización (Más De 300 Horas.	323	131	40,56%	0,02%	0,04%
Enseñanzas de Bachillerato	36.435	4.337	11,90%	2,71%	1,41%
Enseñanza de Grado Medio de Formación Profesional Específica, Artes Plásticas y Diseño y Deportivas.	6.158	316	5,13%	0,46%	0,10%

5.

ANEXOS

ANEXO 4

Distribución de los contratos agrarios registrados en Andalucía según nivel de estudios					
Nivel de Estudios	Contratos Agrarios	Contratos Agrarios extranjeros	% Contratos agrarios a extranjeros sobre el total agrarios	% Contratos agrarios totales	% Contratos agrarios extranjeros
Enseñanzas de Grado Medio de Música y Danza	74	14	18,92%	0,01%	0,00%
Enseñanzas para la Formación E Inserción Laboral que precisan una titulación de Estudios Secundarios de 2ª Etapa para su realización (Más De 300 Horas.	104	16	15,38%	0,01%	0,01%
Enseñanzas de Grado Superior de Formación Profesional Específica y Equivalente, Artes Plásticas y Diseño y Deportivas.	2.407	28	1,16%	0,18%	0,01%
Títulos Propios de las Universidades y Otras Enseñanzas que precisan del Título de Bachiller (2 y más años.	924	224	24,24%	0,07%	0,07%
Enseñanza para la Formación e Inserción Laboral que precisan de una Formación Profesional de Grado Superior para su realización (Más de 300 Horas.	109	11	10,09%	0,01%	0,00%
Enseñanzas Universitarias de Primer Ciclo y Equivalentes o personas que han aprobado 3 cursos completos de una licenciatura o Créditos Equivalentes (Diplomados)	2.555	119	4,66%	0,19%	0,04%

ANEXO 4

Distribución de los contratos agrarios registrados en Andalucía según nivel de estudios					
Nivel de Estudios	Contratos Agrarios	Contratos Agrarios extranjeros	% Contratos agrarios a extranjeros sobre el total agrarios	% Contratos agrarios totales	% Contratos agrarios extranjeros
Enseñanzas Universitarias de 1er Y 2º Ciclo de Sólo Segundo Ciclo y Equivalentes (Licenciados)	1.556	55	3,53%	0,12%	0,02%
Estudios Oficiales de Especialización Profesional.	385	23	5,97%	0,03%	0,01%
Enseñanzas de Postgrado Impartidas por las Universidades u Otras Instituciones	40	5	12,50%	0,00%	0,00%
Enseñanzas de Formación e Inserción Laboral que precisan de una Titulación Universitaria para su realización	110	30	27,27%	0,01%	0,01%
Enseñanzas universitarias de grado	1.027	24	2,34%	0,08%	0,01%
Enseñanzas universitarias de máster	81	5	6,17%	0,01%	0,00%
Doctorado Universitario	1.159	116	10,01%	0,09%	0,04%
<b>Total</b>	<b>1.345.863</b>	<b>306.861</b>	<b>22,80%</b>	<b>100,00%</b>	<b>100,00%</b>

Fuente: Observatorio Argos. Servicio Andaluz de Empleo. Contratos 2015

Distribución de los contratos agrarios registrados en Andalucía por género y procedencia de la persona trabajadora						
SECTOR AGRARIO						
	Hombres	% Hombres	Mujeres	% Mujeres	Total	% Total
Español	696.016	76,08%	342.986	79,57%	1.039.002	77,20%
Comunitario	72.969	7,98%	65.363	15,16%	138.332	10,28%
No Comunitario	145.811	15,94%	22.718	5,27%	168.529	12,52%
<b>Total</b>	<b>914.796</b>	<b>100%</b>	<b>431.067</b>	<b>100%</b>	<b>1.345.863</b>	<b>100%</b>
TODOS LOS SECTORES						
	Hombres	% Hombres	Mujeres	% Mujeres	Total	% Total
Español	2.319.853	87,97%	1.571.289	90,14%	3.891.142	88,84%
Comunitario	114.381	4,34%	104.012	5,97%	218.393	4,99%
No Comunitario	202.793	7,69%	67.787	3,89%	270.580	6,18%
<b>Total</b>	<b>2.637.027</b>	<b>100%</b>	<b>1.743.088</b>	<b>100,00%</b>	<b>4.380.115</b>	<b>100%</b>

Fuente: Observatorio Argos. Servicio Andaluz de Empleo. Contratos 2015

ANEXO 6

Distribución de los contratos agrarios registrados en Andalucía a personas extranjeras según país de procedencia		
Nacionalidad	Contratos	Represent.
Rumanía	118.523	38,62%
Marruecos	88.486	28,84%
Malí	20.855	6,80%
Senegal	16.663	5,43%
Bulgaria	10.742	3,50%
Ecuador	6.556	2,14%
Bolivia	6.203	2,02%
Argelia	5.621	1,83%
Polonia	4.987	1,63%
Gambia	2.943	0,96%
Ghana	2.912	0,95%
Guinea	2.565	0,84%
Ucrania	2.550	0,83%
Mauritania	2.459	0,80%
Lituania	1.859	0,61%
Guinea Bissau	1.738	0,57%
Colombia	1.215	0,40%
Pakistán	1.037	0,34%
Portugal	893	0,29%
Costa de Marfil	661	0,22%
India	577	0,19%
Rusia, Federación de	539	0,18%
Nigeria	510	0,17%

Nacionalidad	Contratos	Represent.
Perú	384	0,13%
Brasil	371	0,12%
Paraguay	344	0,11%
Argentina	328	0,11%
Burkina Faso	292	0,10%
Moldavia, República de	271	0,09%
Alemania	237	0,08%
Francia	224	0,07%
Georgia	219	0,07%
Italia	208	0,07%
Reino Unido	182	0,06%
Cuba	181	0,06%
Dominicana, República	178	0,06%
Camerún	164	0,05%
Letonia	128	0,04%
Bielorusia (belarus)	126	0,04%
Armenia	125	0,04%
Uruguay	112	0,04%
Nicaragua	105	0,03%
Resto de Países	1.588	0,52%
<b>Total</b>	<b>306.861</b>	<b>100%</b>

Fuente: Observatorio Argos. Servicio Andaluz de Empleo.  
Contratos 2015

5.

ANEXOS

ANEXO 7

Distribución de los contratos agrarios registrados en Andalucía según el tipo de contrato		
Tipo de contrato	Total	% Contratos
Obra servicio tiempo completo	802.043	59,59%
Eventual circunstancias producc. T.compl	528.185	39,25%
Otros contratos	7.109	0,53%
Obra/servicio tiempo parcial	2.270	0,17%
Fijo discontinuo	1.701	0,13%
Eventual circunstancias producc. T.parci	1.404	0,10%
Indefinido tiempo completo	1.371	0,10%
Conversion tiempo completo no bonificado	524	0,04%
Conversion fijo discontinuo no bonificad	394	0,03%
Formacion	366	0,03%
Interinidad a tiempo completo	151	0,01%
Indefinido tiempo parcial	144	0,01%
Conversion tiempo parcial no bonificado	43	0,00%
Indefinido tiempo completo bonificado	39	0,00%
Practicas a tiempo completo	36	0,00%
Temporal minusvalidos a tiempo completo	21	0,00%
Interinidad a tiempo parcial	11	0,00%
Conversion tiempo completo bonificado	8	0,00%
Indefinido tiempo completo minusvalidos	8	0,00%
Indefinido tiempo parcial bonificado	6	0,00%
Practicas a tiempo parcial	6	0,00%
Jubilacion parcial	6	0,00%
Indefinido tiempo parcial minusvalido	4	0,00%



5.

ANEXOS

ANEXO 7

Distribución de los contratos agrarios registrados en Andalucía según el tipo de contrato		
Tipo de contrato	Total	% Contratos
Temporal minusvalidos a tiempo parcial	4	0,00%
Conversion tiempo completo minusvalidos	2	0,00%
Fijo discontinuo minusvalido	2	0,00%
Conversion tiempo parcial bonificado	1	0,00%
Conversion tiempo parcial minusvalido	1	0,00%
Fijo discontinuo bonificado	1	0,00%
Relevo a tiempo parcial	1	0,00%
Colaboracion social	1	0,00%
<b>Total</b>	<b>1.345.863</b>	<b>100%</b>

Fuente: Observatorio Argos. Servicio Andaluz de Empleo. Contratos 2015

5.

ANEXOS

ANEXO 8

Principales ocupaciones según el número de contratos a trabajadores			
CNO-11	Grupo Primario de Ocupación	Contratos agrarios	% Contratos agrarios
19511	Peones agrícolas (excepto en huertas, invernaderos, viveros y jardines)	854.736	76,08%
19530	Peones agropecuarios	107.522	9,57%
16110	Trabajadores cualificados en actividades agrícolas (excepto en huertas, invernaderos, viveros y jardines)	92.251	8,21%
18321	Operadores de maquinaria agrícola móvil	34.679	3,09%
16120	Trabajadores cualificados en huertas, invernaderos, viveros y jardines	13.075	1,16%
19543	Peones forestales y de la caza	6.838	0,61%
16410	Trabajadores cualificados en actividades forestales y del medio natural	6.591	0,59%
19520	Peones ganaderos	3.675	0,33%
16430	Trabajadores cualificados en actividades cinegéticas	948	0,08%
16300	Trabajadores cualificados en actividades agropecuarias mixtas	934	0,08%
13142	Técnicos agropecuarios	481	0,04%
16202	Trabajadores cualificados en actividades ganaderas de ovino y caprino	404	0,04%
12424	Ingenieros técnicos agrícolas	258	0,02%

5.

ANEXOS

ANEXO 8

Principales ocupaciones según el número de contratos a trabajadores			
CNO-11	Grupo Primario de Ocupación	Contratos agrarios	% Contratos agrarios
13327	Ayudantes de veterinaria	233	0,02%
16205	Trabajadores cualificados en la avicultura y la cunicultura	232	0,02%
19542	Peones de la acuicultura	206	0,02%
15893	Cuidadores de animales y adiestradores	152	0,01%
15999	Trabajadores de los servicios de protección y seguridad no clasificados bajo otros epígrafes	142	0,01%
12422	Ingenieros agrónomos	68	0,01%
15932	Bomberos forestales	26	0,00%
12130	Veterinarios	21	0,00%
12421	Biólogos, botánicos, zoólogos y afines	10	0,00%
	Total	1.123.482	100%

Fuente: Observatorio Argos. Servicio Andaluz de Empleo. Contratos 2015

5.

ANEXOS

ANEXO 9

Contratos agrarios registrados en Andalucía en 2015 por provincia				
	Contratos agrarios en 2015	Representación de la provincia en el total de agrarios	Total contratos 2015	% Contratos agrarios 2015
Almería	92.932	6,91%	300.994	30,88%
Cádiz	60.698	4,51%	565.331	10,74%
Córdoba	229.013	17,02%	486.323	47,09%
Granada	157.118	11,67%	468.121	33,56%
Huelva	193.835	14,40%	401.651	48,26%
Jaén	264.978	19,69%	497.292	53,28%
Málaga	98.393	7,31%	686.730	14,33%
Sevilla	248.896	18,49%	973.673	25,56%
Andalucía	1.345.863	100%	4.380.115	30,73%

Fuente: Observatorio Argos. Servicio Andaluz de Empleo. Contratos 2015

Distribución de los contratos agrarios registrados en Andalucía a personas extranjeras por género y provincia

Provincia	Hombres extranjeros	% Hombres extranjeros en la provincia	Mujeres extranjeras	% Mujeres extranjeras en la provincia	Total trabajadores extranjeros	% Trabajadores extranjeros en la provincia
Almería	54.179	80,98%	12.723	19,02%	66.902	21,80%
Cádiz	615	65,92%	318	34,08%	933	0,30%
Córdoba	18.559	77,79%	5.299	22,21%	23.858	7,77%
Granada	25.519	73,93%	8.998	26,07%	34.517	11,25%
Huelva	58.157	53,67%	50.206	46,33%	108.363	35,31%
Jaén	38.861	94,15%	2.413	5,85%	41.274	13,45%
Málaga	7.465	79,54%	1.920	20,46%	9.385	3,06%
Sevilla	15.425	71,32%	6.204	28,68%	21.629	7,05%
Andalucía	218.780	71,30%	88.081	28,70%	306.861	100,00%

Fuente: Observatorio Argos. Servicio Andaluz de Empleo. Contratos 2015

5.

## ANEXOS

## ANEXO 11

Procedencia de las personas paradas registradas extranjeras con experiencia en el sector agrario.		
	Personas paradas registradas	Porcentaje
Marruecos	5.007	41,48%
Rumanía	4.033	33,41%
Bulgaria	369	3,06%
Senegal	328	2,72%
Polonia	268	2,22%
Mali	190	1,57%
Ecuador	176	1,46%
Argelia	167	1,38%
Lituania	140	1,16%
Bolivia	129	1,07%
Ucrania	112	0,93%
Ghana	109	0,90%
Colombia	98	0,81%
Rusia, Federación de	95	0,79%
Nigeria	94	0,78%
Mauritania	91	0,75%
Portugal	85	0,70%
Guinea	49	0,41%
Guinea Bissau	45	0,37%
Italia	33	0,27%
Resto de países	454	3,76%
<b>TOTAL</b>	<b>12.072</b>	<b>100%</b>

Fuente: Observatorio Argos. Servicio Andaluz de Empleo. Paro Registrado a 31 de diciembre de 2015

Distribución de los parados registrados con experiencia en el sector agrario según género y duración de la demanda.						
Duración de la demanda	Hombres	% Hombres	Mujeres	% Mujeres	Total	% Total
Menos de 1 mes	7.016	19,47%	2.445	8,97%	9.461	14,95%
De 1 a 3 meses	9.038	25,09%	4.943	18,14%	13.981	22,09%
De 3 a 6 meses	5.025	13,95%	3.552	13,04%	8.577	13,55%
De 6 a 9 meses	3.216	8,93%	3.383	12,42%	6.599	10,43%
De 9 a 12 meses	2.391	6,64%	1.989	7,30%	4.380	6,92%
De 12 a 24 meses	4.966	13,78%	4.383	16,08%	9.349	14,77%
Más de 24 meses	4.376	12,15%	6.554	24,05%	10.930	17,27%
<b>Total</b>	<b>36.028</b>	<b>100%</b>	<b>27.249</b>	<b>100%</b>	<b>63.277</b>	<b>100%</b>
Duración media de la demanda (meses)		10,92		19,28		14,52

Fuente: Observatorio Argos. Servicio Andaluz de Empleo. Paro Registrado 31 de diciembre de 2015

5.

ANEXOS

ANEXO 13

Distribución del Paro Registrado en el sector agrario por provincia.				
	Paro Registrado sector agrario	Distribución provincial	Total Paro Registrado	Peso del sector agrario en el Paro Registrado
Almería	8.494	13,42%	69.326	12,25%
Cádiz	6.520	10,30%	184.269	3,54%
Córdoba	6.571	10,38%	84.152	7,81%
Granada	6.666	10,53%	96.233	6,93%
Huelva	10.724	16,95%	60.672	17,68%
Jaén	5.567	8,80%	51.308	10,85%
Málaga	4.199	6,64%	181.701	2,31%
Sevilla	14.536	22,97%	235.313	6,18%
Andalucía	63.277	100%	962.974	6,57%

Fuente: Observatorio Argos. Servicio Andaluz de Empleo. Paro Registrado 31 de diciembre de 2015



5.

ANEXOS

ANEXO 14

Distribución de las personas extranjeras paradas registradas con experiencia en el sector agrario por provincia.				
	Personas extranjeras paradas registradas del sector agrario	Distribución provincial de las personas extranjeras paradas registradas del sector agrario	Paro Registrado en el sector agrario	Representación de las personas extranjeras en el Paro agrario
Almería	4.616	38,24%	8.494	54,34%
Cádiz	260	2,15%	6.520	3,99%
Córdoba	551	4,56%	6.571	8,39%
Granada	1.275	10,56%	6.666	19,13%
Huelva	3.161	26,18%	10.724	29,48%
Jaén	338	2,80%	5.567	6,07%
Málaga	826	6,84%	4.199	19,67%
Sevilla	1.045	8,66%	14.536	7,19%
Andalucía	12.072	100%	63.277	19,08%

Fuente: Observatorio Argos. Servicio Andaluz de Empleo. Paro Registrado 31 de diciembre de 2015

5.

ANEXOS

ANEXO 15

Distribución de las personas beneficiarias del subsidio de trabajadores eventuales agrarios por provincia y tramo de edad

	20 - 24	25 - 29	30 - 34	35 - 39	40 - 44	45 - 49	50 - 54	55 - 59	60 o más	Total
Almería	0	0	44	161	256	369	629	903	952	3.314
Cádiz	0	2	328	766	1.035	1.293	1.681	2.012	1.623	8.739
Córdoba	0	1	366	1.093	2.015	2.903	4.303	4.915	3.839	19.433
Granada	0	1	202	593	1.071	1.563	2.677	3.352	2.899	12.359
Huelva	0	4	420	830	1.086	1.349	1.664	1.735	1.445	8.532
Jaén	0	5	471	1.154	1.763	2.389	3.596	3.780	2.788	15.946
Málaga	0	0	130	400	858	1.197	1.915	2.207	1.985	8.692
Sevilla	0	7	1.022	2.367	3.370	4.347	5.937	6.427	5.523	29.001
Andalucía	0	20	2.983	7.364	11.453	15.411	22.401	25.330	21.053	106.015

Fuente: SPEE. Año 2015

INICIO

SUMARIO

6

TABLAS  
PROVINCIALES  
Y MUNICIPALES

ALMERÍA

CÁDIZ

CÓRDOBA

GRANADA

HUELVA

JAÉN

MÁLAGA

SEVILLA

## TABLAS PROVINCIALES Y MUNICIPALES

## ALMERÍA

SEGURIDAD SOCIAL	31 DE DICIEMBRE DE 2015		VARIACIÓN INTERANUAL RELATIVA		REPRESENTACIÓN PROVINCIAL RESPECTO A ANDALUCÍA
	ALMERÍA	ANDALUCÍA	ALMERÍA	ANDALUCÍA	
Total de personas afiliadas al Régimen General Sistema Especial Agrario	55.813	498.982	4,06%	4,56%	11,19%
Hombres afiliados al R.G. Sistema Especial Agrario	38.603	260.960	5,86%	9,20%	14,79%
Mujeres afiliadas al R.G. Sistema Especial Agrario	17.210	238.022	0,24%	-0,09%	7,23%
Total de personas extranjeras afiliadas al Régimen General Sistema Especial Agrario	35.524	83.116	25,04%	20,99%	42,74%
Hombres extranjeros afiliados al R.G. Sistema Especial Agrario	27.893	61.749	27,43%	39,28%	45,17%
Mujeres extranjeras afiliadas al R.G. Sistema Especial Agrario	7.631	21.367	16,99%	-12,29%	35,71%

## TABLAS PROVINCIALES Y MUNICIPALES

## ALMERÍA

CONTRATOS REGISTRADOS	ACUMULADO 2015		VARIACIÓN INTERANUAL RELATIVA		REPRESENTACIÓN PROVINCIAL RESPECTO A ANDALUCÍA	PESO DEL SECTOR AGRARIO RESPECTO AL TOTAL
	ALMERÍA	ANDALUCÍA	ALMERÍA	ANDALUCÍA		
Contratos registrados	92.932	1.345.863	10,71%	-4,68%	6,91%	30,88%
Género						
Hombre	69.846	914.796	13,38%	-3,06%	7,64%	39,57%
Mujer	23.086	431.067	3,35%	-7,94%	5,36%	18,54%
Grupo de Edad						
Menor de 25 años	10.987	158.657	15,88%	-6,40%	6,93%	23,22%
Entre 25 y 44 años	62.375	737.719	8,03%	-5,48%	8,46%	32,81%
45 o más años	19.570	449.487	17,05%	-2,69%	4,35%	30,79%
Nivel Formativo						
Sin estudios	33.019	319.891	8,84%	-6,09%	10,32%	64,75%
Estudios primarios	44.015	502.672	15,47%	1,49%	8,76%	40,31%
Estudios secundarios	15.459	512.947	2,08%	-9,13%	3,01%	12,85%
Estudios postsecundarios	439	10.353	28,74%	-10,15%	4,24%	2,16%
Gran Grupo de Ocupación						
Ocupaciones militares	1	15	-50,00%	66,67%	6,67%	25,00%
Directores y gerentes	9	150	-47,06%	-6,25%	6,00%	2,29%
Técnicos y profesionales científicos e intelectuales	69	487	53,33%	13,52%	14,17%	0,58%
Técnicos; profesionales de apoyo	50	1.261	0,00%	-6,87%	3,97%	0,45%
Empleados contables, administrativos y otros empleados de oficina	232	1.434	15,42%	5,29%	16,18%	2,27%

## TABLAS PROVINCIALES Y MUNICIPALES

## ALMERÍA

CONTRATOS REGISTRADOS	ACUMULADO 2015		VARIACIÓN INTERANUAL RELATIVA		REPRESENTACIÓN PROVINCIAL RESPECTO A ANDALUCÍA	PESO DEL SECTOR AGRARIO RESPECTO AL TOTAL
	ALMERÍA	ANDALUCÍA	ALMERÍA	ANDALUCÍA		
Gran Grupo de Ocupación						
Trabajadores de los servicios de restauración, personales, protección y vendedores	72	2.346	75,61%	30,41%	3,07%	0,11%
Trabajadores cualificados en el sector agrícola, ganadero, forestal y pesquero	707	114.985	0,43%	-10,43%	0,61%	30,83%
Artesanos y trabajadores cualificados de las industrias manufactureras y la construcción (excepto operadores de instalaciones y maquinaria)	372	3.551	-1,85%	-5,76%	10,48%	1,61%
Operadores de instalaciones y maquinaria, y montadores	658	37.892	11,90%	7,12%	1,74%	3,19%
Ocupaciones elementales	90.762	1.183.742	10,80%	-4,48%	7,67%	57,98%
Tipo de contrato						
Indefinido	1.458	4.249	5,65%	-10,15%	34,31%	10,29%
Temporal	91.474	1.341.614	10,80%	-4,66%	6,82%	31,89%
Contratos registrados a personas extranjeras	66.902	306.861	11,69%	2,73%	21,80%	66,59%

## TABLAS PROVINCIALES Y MUNICIPALES

ALMERÍA

OCUPACIONES MÁS CONTRATADAS EN 2015 (10 PRIMERAS)	ACUMULADO 2015	
	Nº CONTRATOS	% TOTAL
Peones agrícolas (excepto en huertas, invernaderos, viveros y jardines)	24.675	90,01%
Peones agropecuarios	1.406	5,13%
Operadores de maquinaria agrícola móvil	351	1,28%
Trabajadores cualificados en actividades agrícolas (excepto en huertas, invernaderos, viveros y jardines)	330	1,20%
Trabajadores cualificados en huertas, invernaderos, viveros y jardines	306	1,12%
Peones ganaderos	145	0,53%
Peones forestales y de la caza	60	0,22%
Trabajadores cualificados en actividades forestales y del medio natural	37	0,13%
Peones de la acuicultura	28	0,10%
Ingenieros técnicos agrícolas	27	0,10%



## TABLAS PROVINCIALES Y MUNICIPALES

### ALMERÍA

PARO REGISTRADO	31 DE DICIEMBRE DE 2015		VARIACIÓN INTERANUAL RELATIVA		REPRESENTACIÓN PROVINCIAL RESPECTO A ANDALUCÍA	PESO DEL SECTOR AGRARIO RESPECTO AL TOTAL
	ALMERÍA	ANDALUCÍA	ALMERÍA	ANDALUCÍA		
Total	8.494	63.277	-7,08%	-10,52%	13,42%	12,25%
Género						
Hombre	4.729	36.028	-9,86%	-13,53%	13,13%	14,17%
Mujer	3.765	27.249	-3,34%	-6,20%	13,82%	10,47%
Grupo de Edad						
Menor de 25 años	559	6.332	-13,73%	-16,25%	8,83%	8,38%
Entre 25 y 44 años	4.473	29.614	-12,16%	-14,31%	15,10%	13,41%
45 o más años	3.462	27.331	1,79%	-4,43%	12,67%	11,82%
Nivel Formativo						
Sin estudios	1.831	5.017	-3,33%	0,86%	36,50%	34,03%
Estudios primarios	3.517	16.462	-8,72%	-10,11%	21,36%	18,18%
Estudios secundarios	2.973	38.914	-7,15%	-12,17%	7,64%	8,08%
Estudios postsecundarios	173	2.884	-9,90%	-7,65%	6,00%	2,21%
Duración de la demanda						
Menos o igual a 3 meses	2.525	23.442	-19,59%	-17,42%	10,77%	14,42%
De 3 a 6 meses	1.245	8.577	-13,06%	-10,62%	14,52%	11,86%
De 6 a 9 meses	898	6.599	-10,20%	-15,65%	13,61%	11,99%
De 9 a 12 meses	733	4.380	3,97%	-25,57%	16,74%	14,62%
Más de 12 meses	3.093	20.279	8,00%	6,59%	15,25%	10,74%
Personas Paradas registradas extranjeras	4.616	12.072	-9,06%	-4,82%	38,24%	31,58%

## TABLAS PROVINCIALES Y MUNICIPALES

## ALMERÍA

RENTA AGRARIA	AÑO 2015		VARIACIÓN INTERANUAL RELATIVA		REPRESENTACIÓN PROVINCIAL RESPECTO A ANDALUCÍA
	ALMERÍA	ANDALUCÍA	ALMERÍA	ANDALUCÍA	
Total Beneficiarios	1.918	68.535	13,31%	6,72%	2,80%
Total Beneficiarios extranjeros	501	1.331	40,88%	42,52%	37,62%

SUBSIDIO AGRARIO	AÑO 2015		VARIACIÓN INTERANUAL RELATIVA		REPRESENTACIÓN PROVINCIAL RESPECTO A ANDALUCÍA
	ALMERÍA	ANDALUCÍA	ALMERÍA	ANDALUCÍA	
Total Beneficiarios	3.314	106.015	-5,79%	-4,52%	3,13%
Género					
Hombre	1.491	34.196	-2,93%	-5,38%	4,36%
Mujer	1.823	71.818	-8,01%	-4,10%	2,54%
Grupo de Edad					
Menor de 25 años	-	-	-	-	-
Entre 25 y 44 años	461	21.820	-49,81%	-48,01%	2,11%
45 o más años	2.853	84.195	9,75%	21,91%	3,39%
Total Beneficiarios extranjeros	587	982	65,14%	5,11%	59,79%

## TABLAS PROVINCIALES Y MUNICIPALES

## ALMERÍA

Municipio	PARO REGISTRADO 2015	CONTRATOS 2015
Total municipio	8.494	92.932
Abla	7	86
Abrucena	16	128
Adra	400	2.521
Albánchez	2	24
Alboloduy	9	57
Albox	69	187
Alcolea	8	82
Alcóntar	2	28
Alcudia de Monteagud	0	26
Alhabia	4	51
Alhama de Almería	44	163
Alicún	0	19
Almería	1.350	10.468
Almócita	0	27
Alsodux	0	24
Antas	25	1.764
Arboleas	13	250
Armuña de Almanzora	3	40
Bacares	0	25
Bayárcal	2	44
Bayarque	0	16
Bédar	1	19

Municipio	PARO REGISTRADO 2015	CONTRATOS 2015
Beires	0	30
Benahadux	23	72
Benitagla	0	13
Benizalón	1	35
Bentarique	0	55
Berja	294	2.980
Canjáyar	10	93
Cantoria	21	109
Carboneras	39	37
Castro de Filabres	0	30
Cóbdar	2	16
Cuevas del Almanzora	202	6.345
Chercos	0	44
Chirivel	7	113
Dalías	31	233
Enix	0	25
Felix	5	30
Fines	21	70
Fiñana	30	171
Fondón	9	76
Gádor	45	116
Gallardos, Los	7	170
Garrucha	23	82

## TABLAS PROVINCIALES Y MUNICIPALES

## ALMERÍA

Municipio	PARO REGISTRADO 2015	CONTRATOS 2015
Gérgal	13	546
Huécija	1	19
Huércal de Almería	58	83
Huércal-Overa	156	1.726
Illar	1	52
Instinción	0	43
Laroya	2	9
Laujar de Andarax	11	74
Líjar	0	20
Lubrín	7	95
Lucainena de las Torres	3	497
Lúcar	8	164
Macael	27	24
María	1	129
Mojácar	7	1
Nacimiento	7	129
Níjar	750	10.361
Ohanes	5	27
Olula de Castro	1	24
Olula del Río	37	25
Oria	18	150
Padules	1	24
Partaloa	1	41

Municipio	PARO REGISTRADO 2015	CONTRATOS 2015
Paterna del Río	4	23
Pechina	58	507
Pulpí	104	11.017
Purchena	7	51
Rágol	3	71
Rioja	29	189
Roquetas de Mar	1.263	5.128
Santa Cruz de Marchena	2	22
Santa Fe de Mondújar	5	72
Senés	2	20
Serón	11	69
Sierro	1	16
Somontín	4	28
Sorbas	28	558
Sufí	0	8
Tabernas	93	428
Taberno	3	50
Tahal	0	226
Terque	1	43
Tíjola	17	318
Turre	18	51
Turrillas	0	38

## TABLAS PROVINCIALES Y MUNICIPALES

ALMERÍA

Municipio	PARO REGISTRADO 2015	CONTRATOS 2015
Uleila del Campo	4	135
Urrácal	0	115
Veleftique	2	6
Vélez-Blanco	12	114
Vélez-Rubio	35	96
Vera	141	829
Viator	33	164
Vícar	484	4.263
Zurgena	14	58
Tres Villas, Las	5	84
Ejido, El	1.979	23.216
Mojonera, La	242	3.660
Balanegra	50	2

## TABLAS PROVINCIALES Y MUNICIPALES

CÁDIZ

SEGURIDAD SOCIAL	31 DE DICIEMBRE DE 2015		VARIACIÓN INTERANUAL RELATIVA		REPRESENTACIÓN PROVINCIAL RESPECTO A ANDALUCÍA
	CÁDIZ	ANDALUCÍA	CÁDIZ	ANDALUCÍA	
Total de personas afiliadas al Régimen General Sistema Especial Agrario	27.579	498.982	-2,50%	4,56%	5,53%
Hombres afiliados al R.G. Sistema Especial Agrario	12.853	260.960	-2,74%	9,20%	4,93%
Mujeres afiliadas al R.G. Sistema Especial Agrario	14.726	238.022	-2,30%	-0,09%	6,19%
Total de personas extranjeras afiliadas al Régimen General Sistema Especial Agrario	319	83.116	5,51%	20,99%	0,38%
Hombres extranjeros afiliados al R.G. Sistema Especial Agrario	196	61.749	5,19%	39,28%	0,32%
Mujeres extranjeras afiliadas al R.G. Sistema Especial Agrario	123	21.367	6,03%	-12,29%	0,58%

## TABLAS PROVINCIALES Y MUNICIPALES

## CÁDIZ

CONTRATOS REGISTRADOS	ACUMULADO 2015		VARIACIÓN INTERANUAL RELATIVA		REPRESENTACIÓN PROVINCIAL RESPECTO A ANDALUCÍA	PESO DEL SECTOR AGRARIO RESPECTO AL TOTAL
	CÁDIZ	ANDALUCÍA	CÁDIZ	ANDALUCÍA		
Contratos registrados	60.698	1.345.863	0,59%	-4,68%	4,51%	10,74%
Género						
Hombre	40.134	914.796	1,37%	-3,06%	4,39%	11,40%
Mujer	20.564	431.067	-0,92%	-7,94%	4,77%	9,64%
Grupo de Edad						
Menor de 25 años	5.667	158.657	3,26%	-6,40%	3,57%	6,35%
Entre 25 y 44 años	31.584	737.719	-0,34%	-5,48%	4,28%	9,17%
45 o más años	23.447	449.487	1,22%	-2,69%	5,22%	17,83%
Nivel Formativo						
Sin estudios	13.507	319.891	-1,05%	-6,09%	4,22%	34,47%
Estudios primarios	22.136	502.672	-0,95%	1,49%	4,40%	17,27%
Estudios secundarios	24.519	512.947	2,74%	-9,13%	4,78%	6,94%
Estudios postsecundarios	536	10.353	11,43%	-10,15%	5,18%	1,21%
Gran Grupo de Ocupación						
Ocupaciones militares	0	15	-	66,67%	0,00%	0,00%
Directores y gerentes	9	150	-10,00%	-6,25%	6,00%	1,70%
Técnicos y profesionales científicos e intelectuales	25	487	-10,71%	13,52%	5,13%	0,12%
Técnicos; profesionales de apoyo	379	1.261	-36,62%	-6,87%	30,06%	1,47%
Empleados contables, administrativos y otros empleados de oficina	113	1.434	-22,07%	5,29%	7,88%	0,52%

## TABLAS PROVINCIALES Y MUNICIPALES

## CÁDIZ

CONTRATOS REGISTRADOS	ACUMULADO 2015		VARIACIÓN INTERANUAL RELATIVA		REPRESENTACIÓN PROVINCIAL RESPECTO A ANDALUCÍA	PESO DEL SECTOR AGRARIO RESPECTO AL TOTAL
	CÁDIZ	ANDALUCÍA	CÁDIZ	ANDALUCÍA		
Gran Grupo de Ocupación						
Trabajadores de los servicios de restauración, personales, protección y vendedores	461	2.346	95,34%	30,41%	19,65%	0,26%
Trabajadores cualificados en el sector agrícola, ganadero, forestal y pesquero	9.846	114.985	1,58%	-10,43%	8,56%	79,02%
Artesanos y trabajadores cualificados de las industrias manufactureras y la construcción (excepto operadores de instalaciones y maquinaria)	334	3.551	0,91%	-5,76%	9,41%	0,46%
Operadores de instalaciones y maquinaria, y montadores	2.425	37.892	1,46%	7,12%	6,40%	2,99%
Ocupaciones elementales	47.106	1.183.742	0,41%	-4,48%	3,98%	30,71%
Tipo de contrato						
Indefinido	245	4.249	-56,33%	-10,15%	5,77%	1,25%
Temporal	60.453	1.341.614	1,12%	-4,66%	4,51%	11,08%
Contratos registrados a personas extranjeras	933	306.861	36,60%	2,73%	0,30%	6,42%



## TABLAS PROVINCIALES Y MUNICIPALES

CÁDIZ

OCUPACIONES MÁS CONTRATADAS EN 2015 (10 PRIMERAS)	ACUMULADO 2015	
	Nº CONTRATOS	% TOTAL
Peones agrícolas (excepto en huertas, invernaderos, viveros y jardines)	31.019	59,94%
Peones agropecuarios	6.426	12,42%
Trabajadores cualificados en actividades agrícolas (excepto en huertas, invernaderos, viveros y jardines)	5.982	11,56%
Operadores de maquinaria agrícola móvil	2.237	4,32%
Trabajadores cualificados en huertas, invernaderos, viveros y jardines	2.104	4,07%
Peones forestales y de la caza	1.408	2,72%
Trabajadores cualificados en actividades forestales y del medio natural	1.296	2,50%
Peones ganaderos	500	0,97%
Técnicos agropecuarios	353	0,68%
Trabajadores cualificados en actividades cinegéticas	262	0,51%

## TABLAS PROVINCIALES Y MUNICIPALES

### CÁDIZ

PARO REGISTRADO	31 DE DICIEMBRE DE 2015		VARIACIÓN INTERANUAL RELATIVA		REPRESENTACIÓN PROVINCIAL RESPECTO A ANDALUCÍA	PESO DEL SECTOR AGRARIO RESPECTO AL TOTAL
	CÁDIZ	ANDALUCÍA	CÁDIZ	ANDALUCÍA		
Total	6.520	63.277	-4,76%	-10,52%	10,30%	3,54%
Género						
Hombre	4.262	36.028	-4,33%	-13,53%	11,83%	5,07%
Mujer	2.258	27.249	-5,56%	-6,20%	8,29%	2,25%
Grupo de Edad						
Menor de 25 años	728	6.332	-10,67%	-16,25%	11,50%	3,80%
Entre 25 y 44 años	2.944	29.614	-8,14%	-14,31%	9,94%	3,42%
45 o más años	2.848	27.331	0,78%	-4,43%	10,42%	3,60%
Nivel Formativo						
Sin estudios	120	5.017	26,32%	0,86%	2,39%	9,73%
Estudios primarios	1.318	16.462	-5,11%	-10,11%	8,01%	4,94%
Estudios secundarios	4.795	38.914	-5,54%	-12,17%	12,32%	3,62%
Estudios postsecundarios	287	2.884	0,35%	-7,65%	9,95%	1,20%
Duración de la demanda						
Menos o igual a 3 meses	2.273	23.442	-6,23%	-17,42%	9,70%	5,16%
De 3 a 6 meses	1.211	8.577	-7,77%	-10,62%	14,12%	4,41%
De 6 a 9 meses	521	6.599	-9,39%	-15,65%	7,90%	2,89%
De 9 a 12 meses	339	4.380	-6,09%	-25,57%	7,74%	2,85%
Más de 12 meses	2.176	20.279	0,14%	6,59%	10,73%	2,63%
Personas Paradas registradas extranjeras	260	12.072	11,59%	-4,82%	2,15%	4,64%

## TABLAS PROVINCIALES Y MUNICIPALES

## CÁDIZ

RENTA AGRARIA	AÑO 2015		VARIACIÓN INTERANUAL RELATIVA		REPRESENTACIÓN PROVINCIAL RESPECTO A ANDALUCÍA
	CÁDIZ	ANDALUCÍA	CÁDIZ	ANDALUCÍA	
Total Beneficiarios	5.170	68.535	4,88%	6,72%	7,54%
Total Beneficiarios extranjeros	16	1.331	66,95%	42,52%	1,23%

SUBSIDIO AGRARIO	AÑO 2015		VARIACIÓN INTERANUAL RELATIVA		REPRESENTACIÓN PROVINCIAL RESPECTO A ANDALUCÍA
	CÁDIZ	ANDALUCÍA	CÁDIZ	ANDALUCÍA	
Total Beneficiarios	8.739	106.015	-4,75%	-4,52%	8,24%
Género					
Hombre	2.977	34.196	-6,70%	-5,38%	8,71%
Mujer	5.762	71.818	-3,72%	-4,10%	8,02%
Grupo de Edad					
Menor de 25 años	-	-	-	-	-
Entre 25 y 44 años	2.131	21.820	-43,80%	-48,01%	9,77%
45 o más años	6.608	84.195	22,74%	21,91%	7,85%
Total Beneficiarios extranjeros	6	982	-38,98%	5,11%	0,61%

## TABLAS PROVINCIALES Y MUNICIPALES

## CÁDIZ

Municipio	PARO REGISTRADO 2015	CONTRATOS 2015
Total municipio	6.520	60.698
Alcalá de los Gazules	105	1.270
Alcalá del Valle	64	1.736
Algar	9	292
Algeciras	158	69
Algodonales	149	2.008
Arcos de la Frontera	455	4.430
Barbate	83	59
Barrios, Los	93	432
Benaocaz	1	14
Bornos	161	784
Bosque, El	7	46
Cádiz	94	521
Castellar de la Frontera	23	499
Conil de la Frontera	48	434
Chiclana de la Frontera	137	323
Chipiona	244	2.604
Espera	64	1.009
Gastor, El	46	359
Grazalema	27	86
Jerez de la Frontera	1.178	18.430
Jimena de la Frontera	123	1.011
Línea de la Concepción, La	60	30

Municipio	PARO REGISTRADO 2015	CONTRATOS 2015
Medina Sidonia	228	1.903
Olvera	118	2.387
Paterna de Rivera	74	82
Prado del Rey	54	530
Puerto de Santa María, El	147	874
Puerto Real	106	616
Puerto Serrano	207	545
Rota	45	806
San Fernando	68	0
Sanlúcar de Barrameda	1.206	8.334
San Roque	44	138
Setenil de las Bodegas	31	1.118
Tarifa	21	159
Torre-Alháquime	30	273
Trebujena	155	1.052
Ubrique	45	199
Vejer de la Frontera	127	1.453
Villaluenga del Rosario	4	21
Villamartin	198	2.132
Zahara	43	543
Benalup-Casas Viejas	172	388
San José del Valle	68	699

## TABLAS PROVINCIALES Y MUNICIPALES

CÓRDOBA

SEGURIDAD SOCIAL	31 DE DICIEMBRE DE 2015		VARIACIÓN INTERANUAL RELATIVA		REPRESENTACIÓN PROVINCIAL RESPECTO A ANDALUCÍA
	CÓRDOBA	ANDALUCÍA	CÓRDOBA	ANDALUCÍA	
Total de personas afiliadas al Régimen General Sistema Especial Agrario	75.454	498.982	5,04%	4,56%	15,12%
Hombres afiliados al R.G. Sistema Especial Agrario	37.487	260.960	11,14%	9,20%	14,37%
Mujeres afiliadas al R.G. Sistema Especial Agrario	37.967	238.022	-0,35%	-0,09%	15,95%
Total de personas extranjeras afiliadas al Régimen General Sistema Especial Agrario	5.210	83.116	109,77%	20,99%	6,27%
Hombres extranjeros afiliados al R.G. Sistema Especial Agrario	4.162	61.749	119,37%	39,28%	6,74%
Mujeres extranjeras afiliadas al R.G. Sistema Especial Agrario	1.048	21.367	78,71%	-12,29%	4,90%

## TABLAS PROVINCIALES Y MUNICIPALES

## CÓRDOBA

CONTRATOS REGISTRADOS	ACUMULADO 2015		VARIACIÓN INTERANUAL RELATIVA		REPRESENTACIÓN PROVINCIAL RESPECTO A ANDALUCÍA	PESO DEL SECTOR AGRARIO RESPECTO AL TOTAL
	CÓRDOBA	ANDALUCÍA	CÓRDOBA	ANDALUCÍA		
Contratos registrados	229.013	1.345.863	-7,64%	-4,68%	17,02%	47,09%
Género						
Hombre	159.481	914.796	-6,05%	-3,06%	17,43%	52,29%
Mujer	69.532	431.067	-11,10%	-7,94%	16,13%	38,35%
Grupo de Edad						
Menor de 25 años	26.693	158.657	-12,12%	-6,40%	16,82%	40,21%
Entre 25 y 44 años	113.871	737.719	-8,52%	-5,48%	15,44%	42,67%
45 o más años	88.449	449.487	-5,00%	-2,69%	19,68%	57,77%
Nivel Formativo						
Sin estudios	47.932	319.891	-10,32%	-6,09%	14,98%	73,59%
Estudios primarios	71.123	502.672	-0,75%	1,49%	14,15%	57,85%
Estudios secundarios	107.994	512.947	-10,14%	-9,13%	21,05%	39,95%
Estudios postsecundarios	1.964	10.353	-26,50%	-10,15%	18,97%	7,10%
Gran Grupo de Ocupación						
Ocupaciones militares	1	15	-	66,67%	6,67%	20,00%
Directores y gerentes	61	150	29,79%	-6,25%	40,67%	15,93%
Técnicos y profesionales científicos e intelectuales	52	487	20,93%	13,52%	10,68%	0,34%
Técnicos; profesionales de apoyo	59	1.261	-3,28%	-6,87%	4,68%	0,43%
Empleados contables, administrativos y otros empleados de oficina	240	1.434	-4,38%	5,29%	16,74%	1,89%

## TABLAS PROVINCIALES Y MUNICIPALES

## CÓRDOBA

CONTRATOS REGISTRADOS	ACUMULADO 2015		VARIACIÓN INTERANUAL RELATIVA		REPRESENTACIÓN PROVINCIAL RESPECTO A ANDALUCÍA	PESO DEL SECTOR AGRARIO RESPECTO AL TOTAL
	CÓRDOBA	ANDALUCÍA	CÓRDOBA	ANDALUCÍA		
Gran Grupo de Ocupación						
Trabajadores de los servicios de restauración, personales, protección y vendedores	228	2.346	17,53%	30,41%	9,72%	0,27%
Trabajadores cualificados en el sector agrícola, ganadero, forestal y pesquero	16.191	114.985	-6,89%	-10,43%	14,08%	93,74%
Artesanos y trabajadores cualificados de las industrias manufactureras y la construcción (excepto operadores de instalaciones y maquinaria)	752	3.551	-33,10%	-5,76%	21,18%	1,75%
Operadores de instalaciones y maquinaria, y montadores	11.791	37.892	10,90%	7,12%	31,12%	39,41%
Ocupaciones elementales	199.638	1.183.742	-8,51%	-4,48%	16,86%	74,49%
Tipo de contrato						
Indefinido	317	4.249	-15,69%	-10,15%	7,46%	2,58%
Temporal	228.696	1.341.614	-7,63%	-4,66%	17,05%	48,25%
Contratos registrados a personas extranjeras	23.858	306.861	-5,79%	2,73%	7,77%	76,67%

## TABLAS PROVINCIALES Y MUNICIPALES

CÓRDOBA

OCUPACIONES MÁS CONTRATADAS EN 2015 (10 PRIMERAS)	ACUMULADO 2015	
	Nº CONTRATOS	% TOTAL
Peones agrícolas (excepto en huertas, invernaderos, viveros y jardines)	173.936	80,35%
Trabajadores cualificados en actividades agrícolas (excepto en huertas, invernaderos, viveros y jardines)	14.216	6,57%
Peones agropecuarios	12.583	5,81%
Operadores de maquinaria agrícola móvil	11.408	5,27%
Peones forestales y de la caza	1.788	0,83%
Trabajadores cualificados en actividades forestales y del medio natural	685	0,32%
Peones ganaderos	569	0,26%
Trabajadores cualificados en actividades cinegéticas	450	0,21%
Trabajadores cualificados en huertas, invernaderos, viveros y jardines	445	0,21%
Trabajadores cualificados en actividades ganaderas de ovino y caprino	115	0,05%



## TABLAS PROVINCIALES Y MUNICIPALES

## CÓRDOBA

PARO REGISTRADO	31 DE DICIEMBRE DE 2015		VARIACIÓN INTERANUAL RELATIVA		REPRESENTACIÓN PROVINCIAL RESPECTO A ANDALUCÍA	PESO DEL SECTOR AGRARIO RESPECTO AL TOTAL
	CÓRDOBA	ANDALUCÍA	CÓRDOBA	ANDALUCÍA		
Total	6.571	63.277	-18,07%	-10,52%	10,38%	7,81%
Género						
Hombre	3.898	36.028	-23,34%	-13,53%	10,82%	10,42%
Mujer	2.673	27.249	-8,93%	-6,20%	9,81%	5,72%
Grupo de Edad						
Menor de 25 años	772	6.332	-24,76%	-16,25%	12,19%	7,08%
Entre 25 y 44 años	2.785	29.614	-22,60%	-14,31%	9,40%	7,45%
45 o más años	3.014	27.331	-11,25%	-4,43%	11,03%	8,40%
Nivel Formativo						
Sin estudios	223	5.017	-12,55%	0,86%	4,44%	21,93%
Estudios primarios	1.571	16.462	-18,26%	-10,11%	9,54%	15,25%
Estudios secundarios	4.358	38.914	-19,39%	-12,17%	11,20%	7,52%
Estudios postsecundarios	419	2.884	-4,12%	-7,65%	14,53%	2,81%
Duración de la demanda						
Menos o igual a 3 meses	2.487	23.442	-21,02%	-17,42%	10,61%	11,85%
De 3 a 6 meses	787	8.577	-25,47%	-10,62%	9,18%	6,31%
De 6 a 9 meses	556	6.599	-36,67%	-15,65%	8,43%	5,91%
De 9 a 12 meses	587	4.380	-37,88%	-25,57%	13,40%	8,55%
Más de 12 meses	2.154	20.279	8,13%	6,59%	10,62%	6,26%
Personas Paradas registradas extranjeras	551	12.072	-10,26%	-4,82%	4,56%	23,06%

## TABLAS PROVINCIALES Y MUNICIPALES

### CÓRDOBA

RENTA AGRARIA	AÑO 2015		VARIACIÓN INTERANUAL RELATIVA		REPRESENTACIÓN PROVINCIAL RESPECTO A ANDALUCÍA
	CÓRDOBA	ANDALUCÍA	CÓRDOBA	ANDALUCÍA	
Total Beneficiarios	12.164	68.535	7,85%	6,72%	17,75%
Total Beneficiarios extranjeros	86	1.331	31,76%	42,52%	6,47%

SUBSIDIO AGRARIO	AÑO 2015		VARIACIÓN INTERANUAL RELATIVA		REPRESENTACIÓN PROVINCIAL RESPECTO A ANDALUCÍA
	CÓRDOBA	ANDALUCÍA	CÓRDOBA	ANDALUCÍA	
Total Beneficiarios	19.433	106.015	-4,59%	-4,52%	18,33%
Género					
Hombre	5.773	34.196	-5,64%	-5,38%	16,88%
Mujer	13.660	71.818	-4,14%	-4,10%	19,02%
Grupo de Edad					
Menor de 25 años	-	-	-	i-	-
Entre 25 y 44 años	3.474	21.820	-52,62%	-48,01%	15,92%
45 o más años	15.959	84.195	22,42%	21,91%	18,95%
Total Beneficiarios extranjeros	18	982	-72,45%	5,11%	1,83%

## TABLAS PROVINCIALES Y MUNICIPALES

## CÓRDOBA

Municipio	PARO REGISTRADO 2015	CONTRATOS 2015
Total municipio	6.571	229.013
Adamuz	58	4.790
Aguilar de la Frontera	176	10.217
Alcaracejos	2	180
Almedinilla	9	1.221
Almodóvar del Río	146	1.934
Añora	13	89
Baena	210	8.464
Belalcázar	27	322
Belmez	38	124
Benamejé	48	2.617
Blazquez, Los	4	73
Bujalance	85	5.738
Cabra	200	11.524
Cañete de las Torres	19	4.312
Carcabuey	19	1.169
Cardeña	16	450
Carlota, La	182	2.113
Carpio, El	44	580
Castro del Río	72	6.299
Conquista	3	73
Córdoba	1.416	24.370
Doña Mencía	33	2.736

Municipio	PARO REGISTRADO 2015	CONTRATOS 2015
Dos Torres	17	139
Encinas Reales	10	1.248
Espejo	11	1.901
Espiel	25	193
Fernán-Núñez	127	1.478
Fuente la Lancha	1	6
Fuente Obejuna	70	570
Fuente Palmera	180	7.266
Fuente-Tójar	3	413
Granjuela, La	8	39
Guadalcazar	17	467
Guijo, El	1	4
Hinojosa del Duque	40	125
Hornachuelos	92	8.177
Iznájar	28	4.356
Lucena	402	11.006
Luque	26	2.297
Montalbán de Córdoba	29	8.532
Montemayor	45	1.933
Montilla	265	6.997
Montoro	145	5.410
Monturque	25	854
Moriles	54	1.308

## TABLAS PROVINCIALES Y MUNICIPALES

## CÓRDOBA

Municipio	PARO REGISTRADO 2015	CONTRATOS 2015
Nueva Carteya	38	4.198
Obejo	15	182
Palenciana	11	677
Palma del Río	329	22.386
Pedro Abad	21	610
Pedroche	20	154
Peñarroya-Pueblonuevo	66	34
Posadas	142	3.603
Pozoblanco	158	1.310
Priego de Córdoba	206	5.954
Puente Genil	446	9.136
Rambla, La	63	3.943
Rute	90	5.787
San Sebastián de los Ballesteros	11	175
Santaella	63	8.989
Santa Eufemia	5	101
Torrecampo	3	23
Valenzuela	4	1.391
Valsequillo	0	41
Victoria, La	11	471
Villa del Río	104	2.408

Municipio	PARO REGISTRADO 2015	CONTRATOS 2015
Villafranca de Córdoba	57	766
Villaharta	4	44
Villanueva de Córdoba	124	1.015
Villanueva del Duque	15	100
Villanueva del Rey	29	207
Villaralto	8	54
Villaviciosa de Córdoba	58	533
Viso, El	26	150
Zuheros	3	457

## TABLAS PROVINCIALES Y MUNICIPALES

GRANADA

SEGURIDAD SOCIAL	31 DE DICIEMBRE DE 2015		VARIACIÓN INTERANUAL RELATIVA		REPRESENTACIÓN PROVINCIAL RESPECTO A ANDALUCÍA
	GRANADA	ANDALUCÍA	GRANADA	ANDALUCÍA	
Total de personas afiliadas al Régimen General Sistema Especial Agrario	58.401	498.982	-1,91%	4,56%	11,70%
Hombres afiliados al R.G. Sistema Especial Agrario	27.131	260.960	-1,93%	9,20%	10,40%
Mujeres afiliadas al R.G. Sistema Especial Agrario	31.270	238.022	-1,90%	-0,09%	13,14%
Total de personas extranjeras afiliadas al Régimen General Sistema Especial Agrario	6.521	83.116	27,17%	20,99%	7,85%
Hombres extranjeros afiliados al R.G. Sistema Especial Agrario	4.812	61.749	36,41%	39,28%	7,79%
Mujeres extranjeras afiliadas al R.G. Sistema Especial Agrario	1.709	21.367	6,80%	-12,29%	8,00%

## TABLAS PROVINCIALES Y MUNICIPALES

## GRANADA

CONTRATOS REGISTRADOS	ACUMULADO 2015		VARIACIÓN INTERANUAL RELATIVA		REPRESENTACIÓN PROVINCIAL RESPECTO A ANDALUCÍA	PESO DEL SECTOR AGRARIO RESPECTO AL TOTAL
	GRANADA	ANDALUCÍA	GRANADA	ANDALUCÍA		
Contratos registrados	157.118	1.345.863	-6,46%	-4,68%	11,67%	33,56%
Género						
Hombre	105.794	914.796	-5,38%	-3,06%	11,56%	38,39%
Mujer	51.324	431.067	-8,62%	-7,94%	11,91%	26,66%
Grupo de Edad						
Menor de 25 años	16.884	158.657	-6,23%	-6,40%	10,64%	24,80%
Entre 25 y 44 años	86.474	737.719	-6,67%	-5,48%	11,72%	31,09%
45 o más años	53.760	449.487	-6,21%	-2,69%	11,96%	44,12%
Nivel Formativo						
Sin estudios	23.177	319.891	-7,70%	-6,09%	7,25%	72,10%
Estudios primarios	52.645	502.672	6,37%	1,49%	10,47%	48,48%
Estudios secundarios	80.078	512.947	-12,95%	-9,13%	15,61%	27,30%
Estudios postsecundarios	1.218	10.353	-12,25%	-10,15%	11,76%	3,62%
Gran Grupo de Ocupación						
Ocupaciones militares	3	15	0,00%	66,67%	20,00%	37,50%
Directores y gerentes	5	150	-44,44%	-6,25%	3,33%	0,95%
Técnicos y profesionales científicos e intelectuales	32	487	52,38%	13,52%	6,57%	0,16%
Técnicos; profesionales de apoyo	38	1.261	-22,45%	-6,87%	3,01%	0,20%
Empleados contables, administrativos y otros empleados de oficina	64	1.434	3,23%	5,29%	4,46%	0,39%

## TABLAS PROVINCIALES Y MUNICIPALES

## GRANADA

CONTRATOS REGISTRADOS	ACUMULADO 2015		VARIACIÓN INTERANUAL RELATIVA		REPRESENTACIÓN PROVINCIAL RESPECTO A ANDALUCÍA	PESO DEL SECTOR AGRARIO RESPECTO AL TOTAL
	GRANADA	ANDALUCÍA	GRANADA	ANDALUCÍA		
Gran Grupo de Ocupación						
Trabajadores de los servicios de restauración, personales, protección y vendedores	68	2.346	4,62%	30,41%	2,90%	0,06%
Trabajadores cualificados en el sector agrícola, ganadero, forestal y pesquero	6.125	114.985	-34,69%	-10,43%	5,33%	75,25%
Artesanos y trabajadores cualificados de las industrias manufactureras y la construcción (excepto operadores de instalaciones y maquinaria)	452	3.551	34,52%	-5,76%	12,73%	1,27%
Operadores de instalaciones y maquinaria, y montadores	1.996	37.892	15,84%	7,12%	5,27%	8,98%
Ocupaciones elementales	148.335	1.183.742	-5,11%	-4,48%	12,53%	61,78%
Tipo de contrato						
Indefinido	404	4.249	-20,94%	-10,15%	9,51%	2,58%
Temporal	156.714	1.341.614	-6,42%	-4,66%	11,68%	34,64%
Contratos registrados a personas extranjeras	34.517	306.861	-1,07%	2,73%	11,25%	64,92%

## TABLAS PROVINCIALES Y MUNICIPALES

GRANADA

OCUPACIONES MÁS CONTRATADAS EN 2015 (10 PRIMERAS)	ACUMULADO 2015	
	Nº CONTRATOS	% TOTAL
Peones agrícolas (excepto en huertas, invernaderos, viveros y jardines)	103.578	88,57%
Peones agropecuarios	5.177	4,43%
Trabajadores cualificados en actividades agrícolas (excepto en huertas, invernaderos, viveros y jardines)	4.904	4,19%
Operadores de maquinaria agrícola móvil	1.794	1,53%
Trabajadores cualificados en huertas, invernaderos, viveros y jardines	458	0,39%
Trabajadores cualificados en actividades forestales y del medio natural	363	0,31%
Peones ganaderos	200	0,17%
Trabajadores cualificados en actividades agropecuarias mixtas	163	0,14%
Trabajadores cualificados en actividades ganaderas de ovino y caprino	132	0,11%
Peones forestales y de la caza	109	0,09%



## TABLAS PROVINCIALES Y MUNICIPALES

### GRANADA

PARO REGISTRADO	31 DE DICIEMBRE DE 2015		VARIACIÓN INTERANUAL RELATIVA		REPRESENTACIÓN PROVINCIAL RESPECTO A ANDALUCÍA	PESO DEL SECTOR AGRARIO RESPECTO AL TOTAL
	GRANADA	ANDALUCÍA	GRANADA	ANDALUCÍA		
Total	6.666	63.277	-4,28%	-10,52%	10,53%	6,93%
Género						
Hombre	3.983	36.028	-5,12%	-13,53%	11,06%	8,66%
Mujer	2.683	27.249	-3,00%	-6,20%	9,85%	5,34%
Grupo de Edad						
Menor de 25 años	622	6.332	-7,85%	-16,25%	9,82%	5,69%
Entre 25 y 44 años	3.165	29.614	-9,03%	-14,31%	10,69%	6,81%
45 o más años	2.879	27.331	2,46%	-4,43%	10,53%	7,42%
Nivel Formativo						
Sin estudios	361	5.017	6,49%	0,86%	7,20%	21,40%
Estudios primarios	1.836	16.462	-4,28%	-10,11%	11,15%	14,11%
Estudios secundarios	4.124	38.914	-4,80%	-12,17%	10,60%	6,40%
Estudios postsecundarios	345	2.884	-8,00%	-7,65%	11,96%	2,02%
Duración de la demanda						
Menos o igual a 3 meses	2.194	23.442	-6,80%	-17,42%	9,36%	8,76%
De 3 a 6 meses	940	8.577	-7,39%	-10,62%	10,96%	6,27%
De 6 a 9 meses	759	6.599	-7,89%	-15,65%	11,50%	7,13%
De 9 a 12 meses	601	4.380	-22,95%	-25,57%	13,72%	8,08%
Más de 12 meses	2.172	20.279	9,09%	6,59%	10,71%	5,70%
Personas Paradas registradas extranjeras	1.275	12.072	-2,82%	-4,82%	10,56%	18,81%

## TABLAS PROVINCIALES Y MUNICIPALES

### GRANADA

RENTA AGRARIA	AÑO 2015		VARIACIÓN INTERANUAL RELATIVA		REPRESENTACIÓN PROVINCIAL RESPECTO A ANDALUCÍA
	GRANADA	ANDALUCÍA	GRANADA	ANDALUCÍA	
Total Beneficiarios	9.176	68.535	8,40%	6,72%	13,39%
Total Beneficiarios extranjeros	158	1.331	51,72%	42,52%	11,84%

SUBSIDIO AGRARIO	AÑO 2015		VARIACIÓN INTERANUAL RELATIVA		REPRESENTACIÓN PROVINCIAL RESPECTO A ANDALUCÍA
	GRANADA	ANDALUCÍA	GRANADA	ANDALUCÍA	
Total Beneficiarios	12.359	106.015	-5,25%	-4,52%	11,66%
Género					
Hombre	4.120	34.196	-5,88%	-5,38%	12,05%
Mujer	8.239	71.818	-4,93%	-4,10%	11,47%
Grupo de Edad					
Menor de 25 años	-	-	-	-	-
Entre 25 y 44 años	1.867	21.820	-52,27%	-48,01%	8,56%
45 o más años	10.491	84.195	14,89%	21,91%	12,46%
Total Beneficiarios extranjeros	31	982	-70,17%	5,11%	3,16%

## TABLAS PROVINCIALES Y MUNICIPALES

## GRANADA

Municipio	PARO REGISTRADO 2015	CONTRATOS 2015
Total municipio	6.666	157.118
Agrón	3	102
Alamedilla	7	374
Albolote	84	1.378
Albondón	6	83
Albuñán	1	19
Albuñol	253	2.830
Albuñuelas	11	261
Aldeire	4	79
Alfacar	20	138
Algarinejo	15	2.658
Alhama de Granada	92	4.653
Alhendín	20	16
Alicún de Ortega	3	98
Almegíjar	2	28
Almuñécar	129	1.435
Alquife	5	1
Arenas del Rey	37	1.134
Armillá	68	48
Atarfe	152	744
Baza	228	1.145
Beas de Granada	2	6
Beas de Guadix	9	2

Municipio	PARO REGISTRADO 2015	CONTRATOS 2015
Benalúa	65	143
Benalúa de las Villas	7	310
Benamaurel	19	245
Bérchules	10	109
Bubión	1	15
Busquístar	7	62
Cacín	5	473
Cádiar	19	65
Cájar	5	55
Calicasas	7	652
Campotejar	9	817
Caniles	72	774
Cáñar	1	46
Capileira	0	5
Carataunas	0	5
Castaras	3	360
Castilléjar	19	196
Castril	17	412
Cenes de la Vega	18	72
Cijuela	29	847
Cogollos de Guadix	7	46
Cogollos de la Vega	17	1.025
Colomera	12	1.042

## TABLAS PROVINCIALES Y MUNICIPALES

## GRANADA

Municipio	PARO REGISTRADO 2015	CONTRATOS 2015
Cortes de Baza	11	572
Cortes y Graena	5	92
Cúllar	25	506
Cúllar Vega	27	107
Chauchina	93	1.170
Chimeneas	10	1.165
Churriana de la Vega	63	93
Darro	38	215
Dehesas de Guadix	8	133
Dehesas Viejas	8	42
Deifontes	33	1.254
Diezma	14	125
Dílar	10	40
Dólar	3	951
Dúdar	5	44
Dúrcal	50	579
Escúzar	4	113
Ferreira	4	28
Fonelas	11	210
Freila	19	348
Fuente Vaqueros	109	1.609
Galera	3	91
Gobernador	5	114

Municipio	PARO REGISTRADO 2015	CONTRATOS 2015
Gójar	8	26
Gor	7	90
Gorafe	4	49
Granada	812	8.111
Guadahortuna	63	1.093
Guadix	126	343
Gualchos	73	1.281
Güéjar Sierra	15	91
Güevéjar	12	276
Huélago	6	124
Huéneja	17	160
Huéscar	71	1.161
Huétor de Santillán	4	24
Huétor Tájar	148	6.648
Huétor Vega	11	34
Íllora	133	9.327
Itrabo	8	248
Iznalloz	93	3.214
Játar	0	0
Jayena	24	712
Jerez del Marquesado	12	67
Jete	4	183

## TABLAS PROVINCIALES Y MUNICIPALES

## GRANADA

Municipio	PARO REGISTRADO 2015	CONTRATOS 2015
Jun	9	2
Juñeres	3	8
Calahorra, La	9	34
Láchar	45	1.530
Lanjarón	14	81
Lanteira	15	85
Lecrín	10	467
Lentegí	0	58
Lobras	2	8
Loja	285	15.446
Lugros	5	22
Lújar	6	1.756
Malahá, La	12	92
Maracena	70	119
Marchal	15	36
Moclín	29	3.326
Molvízar	24	1.394
Monachil	13	141
Montefrío	50	10.106
Montejicar	17	1.229
Montillana	5	1.248
Moraleta de Zafayona	29	1.597
Motril	705	17.935

Municipio	PARO REGISTRADO 2015	CONTRATOS 2015
Murtas	0	38
Nigüelas	7	331
Nívar	3	41
Ogíjares	32	24
Orce	7	238
Orgiva	35	365
Otívar	12	450
Otura	15	158
Padul	76	243
Pampaneira	4	0
Pedro Martínez	24	401
Peligros	45	102
Peza, La	24	43
Pinos Genil	2	18
Pinos Puente	360	4.956
Píñar	9	942
Polícar	3	100
Polopos	25	908
Pórtugos	2	1
Puebla de Don Fadrique	54	1.407
Pulianas	19	32
Purullena	21	268

## TABLAS PROVINCIALES Y MUNICIPALES

## GRANADA

Municipio	PARO REGISTRADO 2015	CONTRATOS 2015
Quéntar	5	7
Rubite	2	372
Salar	14	2.604
Salobreña	80	1.613
Santa Cruz del Comercio	2	221
Santa Fe	170	1.288
Soportújar	2	1
Sorvilán	11	169
Torre-Cardela	10	114
Torvizcón	3	208
Trevélez	8	6
Turón	0	9
Ugíjar	50	1.092
Valor	5	89
Vélez de Benaudalla	29	1.148
Ventas de Huelma	2	379
Villanueva de las Torres	5	114
Villanueva Mesia	17	1.275
Víznar	1	4
Zafarraya	56	3.416
Zubia, La	39	95

Municipio	PARO REGISTRADO 2015	CONTRATOS 2015
Zújar	50	2.787
Taha, La	5	7
Valle, El	2	621
Nevada	3	102
Alpujarra de la Sierra	8	137
Gabias, Las	70	197
Guajares, Los	8	105
Valle del Zalabí	15	463
Villamena	4	104
Morelabor	6	150
Pinar, El	21	99
Vegas del Genil	47	548
Cuevas del Campo	15	736
Zagra	11	1.156
Valderrubio	30	25

## TABLAS PROVINCIALES Y MUNICIPALES

## HUELVA

SEGURIDAD SOCIAL	31 DE DICIEMBRE DE 2015		VARIACIÓN INTERANUAL RELATIVA		REPRESENTACIÓN PROVINCIAL RESPECTO A ANDALUCÍA
	HUELVA	ANDALUCÍA	HUELVA	ANDALUCÍA	
Total de personas afiliadas al Régimen General Sistema Especial Agrario	51.235	498.982	2,67%	4,56%	10,27%
Hombres afiliados al R.G. Sistema Especial Agrario	23.065	260.960	2,73%	9,20%	8,84%
Mujeres afiliadas al R.G. Sistema Especial Agrario	28.170	238.022	2,62%	-0,09%	11,84%
Total de personas extranjeras afiliadas al Régimen General Sistema Especial Agrario	15.286	83.116	-31,42%	20,99%	18,39%
Hombres extranjeros afiliados al R.G. Sistema Especial Agrario	7.021	61.749	-20,99%	39,28%	11,37%
Mujeres extranjeras afiliadas al R.G. Sistema Especial Agrario	8.265	21.367	-38,34%	-12,29%	38,68%

## TABLAS PROVINCIALES Y MUNICIPALES

## HUELVA

CONTRATOS REGISTRADOS	ACUMULADO 2015		VARIACIÓN INTERANUAL RELATIVA		REPRESENTACIÓN PROVINCIAL RESPECTO A ANDALUCÍA	PESO DEL SECTOR AGRARIO RESPECTO AL TOTAL
	HUELVA	ANDALUCÍA	HUELVA	ANDALUCÍA		
Contratos registrados	193.835	1.345.863	5,98%	-4,68%	14,40%	48,26%
Género						
Hombre	106.546	914.796	9,72%	-3,06%	11,65%	47,53%
Mujer	87.289	431.067	1,75%	-7,94%	20,25%	49,18%
Grupo de Edad						
Menor de 25 años	25.113	158.657	4,64%	-6,40%	15,83%	47,08%
Entre 25 y 44 años	123.998	737.719	3,86%	-5,48%	16,81%	49,10%
45 o más años	44.724	449.487	13,22%	-2,69%	9,95%	46,71%
Nivel Formativo						
Sin estudios	85.397	319.891	5,36%	-6,09%	26,70%	84,89%
Estudios primarios	53.725	502.672	12,73%	1,49%	10,69%	50,67%
Estudios secundarios	53.908	512.947	1,06%	-9,13%	10,51%	30,58%
Estudios postsecundarios	805	10.353	-4,05%	-10,15%	7,78%	4,33%
Gran Grupo de Ocupación						
Ocupaciones militares	1	15	-	66,67%	6,67%	50,00%
Directores y gerentes	25	150	-21,88%	-6,25%	16,67%	9,09%
Técnicos y profesionales científicos e intelectuales	80	487	-1,23%	13,52%	16,43%	1,11%
Técnicos; profesionales de apoyo	210	1.261	3,45%	-6,87%	16,65%	1,87%
Empleados contables, administrativos y otros empleados de oficina	219	1.434	-6,01%	5,29%	15,27%	2,55%



## TABLAS PROVINCIALES Y MUNICIPALES

## HUELVA

CONTRATOS REGISTRADOS	ACUMULADO 2015		VARIACIÓN INTERANUAL RELATIVA		REPRESENTACIÓN PROVINCIAL RESPECTO A ANDALUCÍA	PESO DEL SECTOR AGRARIO RESPECTO AL TOTAL
	HUELVA	ANDALUCÍA	HUELVA	ANDALUCÍA		
Gran Grupo de Ocupación						
Trabajadores de los servicios de restauración, personales, protección y vendedores	167	2.346	15,97%	30,41%	7,12%	0,23%
Trabajadores cualificados en el sector agrícola, ganadero, forestal y pesquero	23.274	114.985	5,96%	-10,43%	20,24%	93,91%
Artesanos y trabajadores cualificados de las industrias manufactureras y la construcción (excepto operadores de instalaciones y maquinaria)	846	3.551	2,67%	-5,76%	23,82%	2,72%
Operadores de instalaciones y maquinaria, y montadores	1.661	37.892	18,14%	7,12%	4,38%	10,04%
Ocupaciones elementales	167.352	1.183.742	5,92%	-4,48%	14,14%	72,68%
Tipo de contrato						
Indefinido	610	4.249	-9,36%	-10,15%	14,36%	6,83%
Temporal	193.225	1.341.614	6,04%	-4,66%	14,40%	49,20%
Contratos registrados a personas extranjeras	108.363	306.861	8,37%	2,73%	35,31%	89,16%

## TABLAS PROVINCIALES Y MUNICIPALES

HUELVA

OCUPACIONES MÁS CONTRATADAS EN 2015 (10 PRIMERAS)	ACUMULADO 2015	
	Nº CONTRATOS	% TOTAL
Peones agrícolas (excepto en huertas, invernaderos, viveros y jardines)	104.737	78,18%
Trabajadores cualificados en actividades agrícolas (excepto en huertas, invernaderos, viveros y jardines)	12.373	9,24%
Trabajadores cualificados en huertas, invernaderos, viveros y jardines	8.635	6,45%
Peones agropecuarios	3.960	2,96%
Trabajadores cualificados en actividades forestales y del medio natural	2.143	1,60%
Peones forestales y de la caza	874	0,65%
Operadores de maquinaria agrícola móvil	744	0,56%
Peones ganaderos	286	0,21%
Ingenieros técnicos agrícolas	50	0,04%
Trabajadores cualificados en actividades agropecuarias mixtas	43	0,03%

## TABLAS PROVINCIALES Y MUNICIPALES

## HUELVA

PARO REGISTRADO	31 DE DICIEMBRE DE 2015		VARIACIÓN INTERANUAL RELATIVA		REPRESENTACIÓN PROVINCIAL RESPECTO A ANDALUCÍA	PESO DEL SECTOR AGRARIO RESPECTO AL TOTAL
	HUELVA	ANDALUCÍA	HUELVA	ANDALUCÍA		
Total	10.724	63.277	-4,16%	-10,52%	16,95%	17,68%
Género						
Hombre	4.767	36.028	-5,21%	-13,53%	13,23%	16,42%
Mujer	5.957	27.249	-3,31%	-6,20%	21,86%	18,82%
Grupo de Edad						
Menor de 25 años	1.216	6.332	-3,65%	-16,25%	19,20%	17,73%
Entre 25 y 44 años	5.613	29.614	-6,07%	-14,31%	18,95%	19,41%
45 o más años	3.895	27.331	-1,44%	-4,43%	14,25%	15,65%
Nivel Formativo						
Sin estudios	1.724	5.017	15,16%	0,86%	34,36%	49,41%
Estudios primarios	2.266	16.462	-4,91%	-10,11%	13,77%	28,27%
Estudios secundarios	6.323	38.914	-7,64%	-12,17%	16,25%	15,64%
Estudios postsecundarios	411	2.884	-11,42%	-7,65%	14,25%	4,71%
Duración de la demanda						
Menos o igual a 3 meses	4.459	23.442	-9,26%	-17,42%	19,02%	23,72%
De 3 a 6 meses	1.575	8.577	1,09%	-10,62%	18,36%	14,44%
De 6 a 9 meses	1.838	6.599	-8,19%	-15,65%	27,85%	26,71%
De 9 a 12 meses	415	4.380	-7,98%	-25,57%	9,47%	11,18%
Más de 12 meses	2.437	20.279	7,59%	6,59%	12,02%	11,96%
Personas Paradas registradas extranjeras	3.161	12.072	8,18%	-4,82%	26,18%	58,60%

## TABLAS PROVINCIALES Y MUNICIPALES

## HUELVA

RENTA AGRARIA	AÑO 2015		VARIACIÓN INTERANUAL RELATIVA		REPRESENTACIÓN PROVINCIAL RESPECTO A ANDALUCÍA
	HUELVA	ANDALUCÍA	HUELVA	ANDALUCÍA	
Total Beneficiarios	6.053	68.535	9,77%	6,72%	8,83%
Total Beneficiarios extranjeros	322	1.331	52,23%	42,52%	24,15%

SUBSIDIO AGRARIO	AÑO 2015		VARIACIÓN INTERANUAL RELATIVA		REPRESENTACIÓN PROVINCIAL RESPECTO A ANDALUCÍA
	HUELVA	ANDALUCÍA	HUELVA	ANDALUCÍA	
Total Beneficiarios	8.532	106.015	-3,10%	-4,52%	8,05%
Género					
Hombre	2.525	34.196	-4,53%	-5,38%	7,38%
Mujer	6.007	71.818	-2,48%	-4,10%	8,36%
Grupo de Edad					
Menor de 25 años	-	-	-	-	-
Entre 25 y 44 años	2.339	21.820	-41,12%	-48,01%	10,72%
45 o más años	6.193	84.195	28,16%	21,91%	7,36%
Total Beneficiarios extranjeros	169	982	-19,91%	5,11%	17,21%

## TABLAS PROVINCIALES Y MUNICIPALES

### HUELVA

Municipio	PARO REGISTRADO 2015	CONTRATOS 2015
Total municipio	10.724	193.835
Alájar	3	90
Aljaraque	174	1.621
Almendo, El	12	409
Almonaster la Real	9	134
Almonte	1.040	29.668
Alosno	64	73
Aracena	48	358
Aroche	48	721
Arroyomolinos de León	20	51
Ayamonte	328	1.538
Beas	73	594
Berrocal	3	20
Bollullos par del Condado	248	2.206
Bonares	117	5.930
Cabezas Rubias	13	28
Cala	9	215
Calañas	73	33
Campillo, El	20	2.275
Campofrío	9	38
Cañaveral de León	4	36
Cartaya	556	18.440

Municipio	PARO REGISTRADO 2015	CONTRATOS 2015
Castaño del Robledo	1	172
Cerro de Andévalo, El	11	131
Corteconcepción	1	35
Cortegana	52	437
Cortelazor	3	13
Cumbres de Enmedio	0	17
Cumbres de San Bartolomé	1	29
Cumbres Mayores	17	111
Chucena	31	422
Encinasola	8	213
Escacena del Campo	23	100
Fuenteheridos	4	134
Galaroza	13	56
Gibraleón	257	11.563
Granada de Riotinto, La	2	43
Granado, El	4	3
Higuera de la Sierra	18	53
Hinojales	3	48
Hinojos	63	2.644
Huelva	2.245	3.845
Isla Cristina	627	6.573
Jabugo	5	18

## TABLAS PROVINCIALES Y MUNICIPALES

## HUELVA

Municipio	PARO REGISTRADO 2015	CONTRATOS 2015
Lepe	885	23.757
Linares de la Sierra	1	1
Lucena del Puerto	198	10.771
Manzanilla	52	171
Marines, Los	2	69
Minas de Riotinto	32	3
Moguer	718	28.692
Nava, La	0	163
Nerva	62	6
Niebla	133	1.072
Palma del Condado, La	212	1.149
Palos de la Frontera	549	15.832
Paterna del Campo	73	734
Paymogo	36	104
Puebla de Guzmán	68	380
Puerto Moral	2	22
Punta Umbría	107	79
Rociana del Condado	256	3.717
Rosal de la Frontera	46	305
San Bartolomé de la Torre	77	2.603
San Juan del Puerto	225	395
Sanlúcar de Guadiana	2	4

Municipio	PARO REGISTRADO 2015	CONTRATOS 2015
San Silvestre de Guzmán	15	362
Santa Ana la Real	5	23
Santa Bárbara de Casa	7	143
Santa Olalla del Cala	31	624
Trigueros	153	690
Valdelarco	2	26
Valverde del Camino	215	779
Villablanca	107	3.858
Villalba del Alcor	79	128
Villanueva de las Cruces	2	44
Villanueva de los Castillejos	31	3.325
Villarrasa	50	2.358
Zalamea la Real	21	133
Zufre	10	175

## TABLAS PROVINCIALES Y MUNICIPALES

JAÉN

SEGURIDAD SOCIAL	31 DE DICIEMBRE DE 2015		VARIACIÓN INTERANUAL RELATIVA		REPRESENTACIÓN PROVINCIAL RESPECTO A ANDALUCÍA
	JAÉN	ANDALUCÍA	JAÉN	ANDALUCÍA	
Total de personas afiliadas al Régimen General Sistema Especial Agrario	100.954	498.982	23,34%	4,56%	20,23%
Hombres afiliados al R.G. Sistema Especial Agrario	65.070	260.960	35,98%	9,20%	24,93%
Mujeres afiliadas al R.G. Sistema Especial Agrario	35.884	238.022	5,56%	-0,09%	15,08%
Total de personas extranjeras afiliadas al Régimen General Sistema Especial Agrario	14.532	83.116	206,68%	20,99%	17,48%
Hombres extranjeros afiliados al R.G. Sistema Especial Agrario	13.602	61.749	221,32%	39,28%	22,03%
Mujeres extranjeras afiliadas al R.G. Sistema Especial Agrario	930	21.367	84,07%	-12,29%	4,35%

## TABLAS PROVINCIALES Y MUNICIPALES

JAÉN

CONTRATOS REGISTRADOS	ACUMULADO 2015		VARIACIÓN INTERANUAL RELATIVA		REPRESENTACIÓN PROVINCIAL RESPECTO A ANDALUCÍA	PESO DEL SECTOR AGRARIO RESPECTO AL TOTAL
	JAÉN	ANDALUCÍA	JAÉN	ANDALUCÍA		
Contratos registrados	264.978	1.345.863	-15,63%	-4,68%	19,69%	53,28%
Género						
Hombre	202.603	914.796	-13,83%	-3,06%	22,15%	59,25%
Mujer	62.375	431.067	-21,00%	-7,94%	14,47%	40,15%
Grupo de Edad						
Menor de 25 años	32.563	158.657	-19,13%	-6,40%	20,52%	50,95%
Entre 25 y 44 años	139.233	737.719	-16,98%	-5,48%	18,87%	51,01%
45 o más años	93.182	449.487	-12,16%	-2,69%	20,73%	58,09%
Nivel Formativo						
Sin estudios	55.850	319.891	-18,58%	-6,09%	17,46%	68,90%
Estudios primarios	99.417	502.672	-10,34%	1,49%	19,78%	64,77%
Estudios secundarios	107.066	512.947	-18,64%	-9,13%	20,87%	43,94%
Estudios postsecundarios	2.645	10.353	-11,57%	-10,15%	25,55%	13,99%
Gran Grupo de Ocupación						
Ocupaciones militares	9	15	350,00%	66,67%	60,00%	81,82%
Directores y gerentes	3	150	-57,14%	-6,25%	2,00%	1,03%
Técnicos y profesionales científicos e intelectuales	25	487	-32,43%	13,52%	5,13%	0,24%
Técnicos; profesionales de apoyo	95	1.261	3,26%	-6,87%	7,53%	0,89%
Empleados contables, administrativos y otros empleados de oficina	59	1.434	43,90%	5,29%	4,11%	0,75%



## TABLAS PROVINCIALES Y MUNICIPALES

JAÉN

CONTRATOS REGISTRADOS	ACUMULADO 2015		VARIACIÓN INTERANUAL RELATIVA		REPRESENTACIÓN PROVINCIAL RESPECTO A ANDALUCÍA	PESO DEL SECTOR AGRARIO RESPECTO AL TOTAL
	JAÉN	ANDALUCÍA	JAÉN	ANDALUCÍA		
Gran Grupo de Ocupación						
Trabajadores de los servicios de restauración, personales, protección y vendedores	377	2.346	7,71%	30,41%	16,07%	0,49%
Trabajadores cualificados en el sector agrícola, ganadero, forestal y pesquero	48.904	114.985	-15,43%	-10,43%	42,53%	89,19%
Artesanos y trabajadores cualificados de las industrias manufactureras y la construcción (excepto operadores de instalaciones y maquinaria)	210	3.551	8,81%	-5,76%	5,91%	0,62%
Operadores de instalaciones y maquinaria, y montadores	10.721	37.892	-4,00%	7,12%	28,29%	40,09%
Ocupaciones elementales	204.575	1.183.742	-16,28%	-4,48%	17,28%	74,37%
Tipo de contrato						
Indefinido	227	4.249	-30,79%	-10,15%	5,34%	2,64%
Temporal	264.751	1.341.614	-15,61%	-4,66%	19,73%	54,18%
Contratos registrados a personas extranjeras	41.274	306.861	-10,52%	2,73%	13,45%	86,55%

## TABLAS PROVINCIALES Y MUNICIPALES

JAÉN

OCUPACIONES MÁS CONTRATADAS EN 2015 (10 PRIMERAS)	ACUMULADO 2015	
	Nº CONTRATOS	% TOTAL
Peones agrícolas (excepto en huertas, invernaderos, viveros y jardines)	163.446	62,64%
Trabajadores cualificados en actividades agrícolas (excepto en huertas, invernaderos, viveros y jardines)	47.170	18,08%
Peones agropecuarios	36.071	13,82%
Operadores de maquinaria agrícola móvil	10.456	4,01%
Peones forestales y de la caza	1.578	0,60%
Trabajadores cualificados en actividades forestales y del medio natural	986	0,38%
Trabajadores cualificados en actividades agropecuarias mixtas	416	0,16%
Peones ganaderos	300	0,11%
Trabajadores cualificados en actividades cinegéticas	157	0,06%
Trabajadores cualificados en huertas, invernaderos, viveros y jardines	113	0,04%

## TABLAS PROVINCIALES Y MUNICIPALES

JAÉN

PARO REGISTRADO	31 DE DICIEMBRE DE 2015		VARIACIÓN INTERANUAL RELATIVA		REPRESENTACIÓN PROVINCIAL RESPECTO A ANDALUCÍA	PESO DEL SECTOR AGRARIO RESPECTO AL TOTAL
	JAÉN	ANDALUCÍA	JAÉN	ANDALUCÍA		
Total	5.567	63.277	-33,83%	-10,52%	8,80%	10,85%
Género						
Hombre	2.933	36.028	-43,66%	-13,53%	8,14%	15,90%
Mujer	2.634	27.249	-17,87%	-6,20%	9,67%	8,02%
Grupo de Edad						
Menor de 25 años	463	6.332	-48,38%	-16,25%	7,31%	6,51%
Entre 25 y 44 años	2.383	29.614	-39,46%	-14,31%	8,05%	10,31%
45 o más años	2.721	27.331	-23,99%	-4,43%	9,96%	12,90%
Nivel Formativo						
Sin estudios	108	5.017	-31,21%	0,86%	2,15%	22,00%
Estudios primarios	1.215	16.462	-31,55%	-10,11%	7,38%	18,68%
Estudios secundarios	3.819	38.914	-35,67%	-12,17%	9,81%	10,82%
Estudios postsecundarios	425	2.884	-21,88%	-7,65%	14,74%	4,71%
Duración de la demanda						
Menos o igual a 3 meses	1.797	23.442	-46,55%	-17,42%	7,67%	13,74%
De 3 a 6 meses	535	8.577	-41,72%	-10,62%	6,24%	6,93%
De 6 a 9 meses	371	6.599	-47,23%	-15,65%	5,62%	6,77%
De 9 a 12 meses	550	4.380	-62,76%	-25,57%	12,56%	13,72%
Más de 12 meses	2.314	20.279	18,48%	6,59%	11,41%	11,01%
Personas Paradas registradas extranjeras	338	12.072	-32,26%	-4,82%	2,80%	21,34%

## TABLAS PROVINCIALES Y MUNICIPALES

JAÉN

RENTA AGRARIA	AÑO 2015		VARIACIÓN INTERANUAL RELATIVA		REPRESENTACIÓN PROVINCIAL RESPECTO A ANDALUCÍA
	JAÉN	ANDALUCÍA	JAÉN	ANDALUCÍA	
Total Beneficiarios	12.327	68.535	5,98%	6,72%	17,99%
Total Beneficiarios extranjeros	128	1.331	23,75%	42,52%	9,62%

SUBSIDIO AGRARIO	AÑO 2015		VARIACIÓN INTERANUAL RELATIVA		REPRESENTACIÓN PROVINCIAL RESPECTO A ANDALUCÍA
	JAÉN	ANDALUCÍA	JAÉN	ANDALUCÍA	
Total Beneficiarios	15.946	106.015	-4,80%	-4,52%	15,04%
Género					
Hombre	5.730	34.196	-5,30%	-5,38%	16,76%
Mujer	10.216	71.818	-4,51%	-4,10%	14,22%
Grupo de Edad					
Menor de 25 años	-	-	-	-	-
Entre 25 y 44 años	3.393	21.820	-49,01%	-48,01%	15,55%
45 o más años	12.552	84.195	24,35%	21,91%	14,91%
Total Beneficiarios extranjeros	125	982	20,77%	5,11%	12,73%

## TABLAS PROVINCIALES Y MUNICIPALES

## JAÉN

Municipio	PARO REGISTRADO 2015	CONTRATOS 2015
Total municipio	5.567	264.978
Albanchez de Mágina	4	861
Alcalá la Real	136	11.630
Alcaudete	83	6.655
Aldeaquemada	5	172
Andújar	506	6.381
Arjona	46	6.478
Arjonilla	19	3.884
Arquillos	16	899
Baeza	120	6.119
Bailén	310	2.759
Baños de la Encina	13	677
Beas de Segura	79	5.478
Begíjar	20	2.234
Bélmez de la Moraleda	17	1.104
Benatae	13	607
Cabra del Santo Cristo	15	1.184
Cambil	29	1.260
Campillo de Arenas	13	1.217
Canena	16	1.188
Carboneros	2	140
Carolina, La	175	694
Castellar	21	4.028

Municipio	PARO REGISTRADO 2015	CONTRATOS 2015
Castillo de Locubín	13	2.852
Cazalilla	2	615
Cazorla	71	3.989
Chiclana de Segura	2	1.406
Chilluévar	6	2.360
Escañuela	8	667
Espeluy	10	163
Frailes	7	1.307
Fuensanta de Martos	22	1.791
Fuerte del Rey	13	951
Génave	2	585
Guardia de Jaén, La	23	390
Guarromán	40	403
Lahiguera	9	2.627
Higuera de Calatrava	1	584
Hinojares	4	58
Hornos	1	498
Huelma	77	3.290
Huesa	14	812
Ibros	17	1.502
Iruela, La	15	1.338
Iznatoraf	6	1.420
Jabalquinto	10	1.531

## TABLAS PROVINCIALES Y MUNICIPALES

## JAÉN

Municipio	PARO REGISTRADO 2015	CONTRATOS 2015
Jaén	660	12.888
Jamilena	17	2.775
Jimena	6	1.221
Jódar	89	6.677
Larva	2	131
Linares	652	3.133
Lopera	16	3.695
Lupión	1	755
Mancha Real	77	5.213
Marmolejo	54	3.445
Martos	177	9.793
Mengíbar	171	1.266
Montizón	9	2.029
Navas de San Juan	29	5.597
Noalejo	11	1.157
Orcera	24	784
Peal de Becerro	44	4.566
Pegalajar	27	858
Porcuna	29	10.805
Pozo Alcón	78	1.460
Puente de Hénave	22	1.137
Puerta de Segura, La	35	1.710
Quesada	52	2.861

Municipio	PARO REGISTRADO 2015	CONTRATOS 2015
Rus	25	944
Sabiote	30	2.444
Santa Elena	12	158
Santiago de Calatrava	4	2.000
Santisteban del Puerto	45	3.414
Santo Tomé	7	2.896
Segura de la Sierra	14	1.114
Siles	20	1.096
Sorihuela del Guadalimar	6	700
Torreblascopedro	11	903
Torre del Campo	159	5.828
Torredonjimeno	139	6.497
Torreperogil	79	3.270
Torres	5	1.114
Torres de Albánchez	7	949
Úbeda	331	9.495
Valdepeñas de Jaén	20	1.486
Vilches	43	1.688
Villacarrillo	84	12.601
Villanueva de la Reina	17	1.971
Villanueva del Arzobispo	87	8.859
Villardompardo	3	768

## TABLAS PROVINCIALES Y MUNICIPALES

JAÉN

Municipio	PARO REGISTRADO 2015	CONTRATOS 2015
Villares, Los	25	4.125
Villarodrigo	17	288
Cárcheles	7	695
Bedmar y Garcéz	10	2.912
Villatorres	20	3.731
Santiago-Pontones	11	336
Arroyo del Ojanco	16	1.952

## TABLAS PROVINCIALES Y MUNICIPALES

## MÁLAGA

SEGURIDAD SOCIAL	31 DE DICIEMBRE DE 2015		VARIACIÓN INTERANUAL RELATIVA		REPRESENTACIÓN PROVINCIAL RESPECTO A ANDALUCÍA
	MÁLAGA	ANDALUCÍA	MÁLAGA	ANDALUCÍA	
Total de personas afiliadas al Régimen General Sistema Especial Agrario	35.940	498.982	-1,94%	4,56%	7,20%
Hombres afiliados al R.G. Sistema Especial Agrario	16.415	260.960	-0,88%	9,20%	6,29%
Mujeres afiliadas al R.G. Sistema Especial Agrario	19.525	238.022	-2,81%	-0,09%	8,20%
Total de personas extranjeras afiliadas al Régimen General Sistema Especial Agrario	1.742	83.116	14,84%	20,99%	2,10%
Hombres extranjeros afiliados al R.G. Sistema Especial Agrario	1.361	61.749	20,38%	39,28%	2,20%
Mujeres extranjeras afiliadas al R.G. Sistema Especial Agrario	381	21.367	-1,38%	-12,29%	1,78%



## TABLAS PROVINCIALES Y MUNICIPALES

## MÁLAGA

CONTRATOS REGISTRADOS	ACUMULADO 2015		VARIACIÓN INTERANUAL RELATIVA		REPRESENTACIÓN PROVINCIAL RESPECTO A ANDALUCÍA	PESO DEL SECTOR AGRARIO RESPECTO AL TOTAL
	MÁLAGA	ANDALUCÍA	MÁLAGA	ANDALUCÍA		
Contratos registrados	98.393	1.345.863	-2,43%	-4,68%	7,31%	14,33%
Género						
Hombre	71.245	914.796	1,09%	-3,06%	7,79%	18,27%
Mujer	27.148	431.067	-10,59%	-7,94%	6,30%	9,15%
Grupo de Edad						
Menor de 25 años	11.121	158.657	-2,86%	-6,40%	7,01%	10,41%
Entre 25 y 44 años	49.078	737.719	-4,14%	-5,48%	6,65%	11,70%
45 o más años	38.194	449.487	0,00%	-2,69%	8,50%	23,83%
Nivel Formativo						
Sin estudios	16.973	319.891	-10,89%	-6,09%	5,31%	35,73%
Estudios primarios	43.960	502.672	-1,73%	1,49%	8,75%	27,58%
Estudios secundarios	36.751	512.947	1,10%	-9,13%	7,16%	8,75%
Estudios postsecundarios	709	10.353	-0,28%	-10,15%	6,85%	1,21%
Gran Grupo de Ocupación						
Ocupaciones militares	0	15	-	66,67%	0,00%	0,00%
Directores y gerentes	9	150	80,00%	-6,25%	6,00%	0,68%
Técnicos y profesionales científicos e intelectuales	12	487	9,09%	13,52%	2,46%	0,03%
Técnicos; profesionales de apoyo	47	1.261	80,77%	-6,87%	3,73%	0,13%
Empleados contables, administrativos y otros empleados de oficina	118	1.434	61,64%	5,29%	8,23%	0,27%

## TABLAS PROVINCIALES Y MUNICIPALES

## MÁLAGA

CONTRATOS REGISTRADOS	ACUMULADO 2015		VARIACIÓN INTERANUAL RELATIVA		REPRESENTACIÓN PROVINCIAL RESPECTO A ANDALUCÍA	PESO DEL SECTOR AGRARIO RESPECTO AL TOTAL
	MÁLAGA	ANDALUCÍA	MÁLAGA	ANDALUCÍA		
Gran Grupo de Ocupación						
Trabajadores de los servicios de restauración, personales, protección y vendedores	395	2.346	17,91%	30,41%	16,84%	0,19%
Trabajadores cualificados en el sector agrícola, ganadero, forestal y pesquero	2.437	114.985	-19,36%	-10,43%	2,12%	49,03%
Artisanos y trabajadores cualificados de las industrias manufactureras y la construcción (excepto operadores de instalaciones y maquinaria)	179	3.551	21,77%	-5,76%	5,04%	0,29%
Operadores de instalaciones y maquinaria, y montadores	2.568	37.892	10,26%	7,12%	6,78%	6,31%
Ocupaciones elementales	92.628	1.183.742	-2,39%	-4,48%	7,83%	36,94%
Tipo de contrato						
Indefinido	269	4.249	-8,19%	-10,15%	6,33%	0,66%
Temporal	98.124	1.341.614	-2,41%	-4,66%	7,31%	15,19%
Contratos registrados a personas extranjeras	9.385	306.861	-5,56%	2,73%	3,06%	12,91%

## TABLAS PROVINCIALES Y MUNICIPALES

MÁLAGA

OCUPACIONES MÁS CONTRATADAS EN 2015 (10 PRIMERAS)	ACUMULADO 2015	
	Nº CONTRATOS	% TOTAL
Peones agrícolas (excepto en huertas, invernaderos, viveros y jardines)	62.940	72,59%
Peones agropecuarios	18.262	21,06%
Operadores de maquinaria agrícola móvil	2.282	2,63%
Trabajadores cualificados en actividades agrícolas (excepto en huertas, invernaderos, viveros y jardines)	1.598	1,84%
Peones ganaderos	482	0,56%
Trabajadores cualificados en actividades forestales y del medio natural	358	0,41%
Trabajadores cualificados en huertas, invernaderos, viveros y jardines	319	0,37%
Peones forestales y de la caza	299	0,34%
Trabajadores cualificados en actividades agropecuarias mixtas	73	0,08%
Trabajadores cualificados en actividades ganaderas de ovino y caprino	37	0,04%

## TABLAS PROVINCIALES Y MUNICIPALES

## MÁLAGA

PARO REGISTRADO	31 DE DICIEMBRE DE 2015		VARIACIÓN INTERANUAL RELATIVA		REPRESENTACIÓN PROVINCIAL RESPECTO A ANDALUCÍA	PESO DEL SECTOR AGRARIO RESPECTO AL TOTAL
	MÁLAGA	ANDALUCÍA	MÁLAGA	ANDALUCÍA		
Total	4.199	63.277	-8,54%	-10,52%	6,64%	2,31%
Género						
Hombre	2.884	36.028	-7,71%	-13,53%	8,00%	3,44%
Mujer	1.315	27.249	-10,30%	-6,20%	4,83%	1,34%
Grupo de Edad						
Menor de 25 años	309	6.332	-20,36%	-16,25%	4,88%	1,75%
Entre 25 y 44 años	1.824	29.614	-13,72%	-14,31%	6,16%	2,22%
45 o más años	2.066	27.331	-1,10%	-4,43%	7,56%	2,52%
Nivel Formativo						
Sin estudios	175	5.017	0,57%	0,86%	3,49%	5,71%
Estudios primarios	1.435	16.462	-8,07%	-10,11%	8,72%	3,50%
Estudios secundarios	2.417	38.914	-9,17%	-12,17%	6,21%	2,07%
Estudios postsecundarios	172	2.884	-11,79%	-7,65%	5,96%	0,82%
Duración de la demanda						
Menos o igual a 3 meses	1.451	23.442	-9,48%	-17,42%	6,19%	3,17%
De 3 a 6 meses	519	8.577	-16,43%	-10,62%	6,05%	1,91%
De 6 a 9 meses	401	6.599	-16,63%	-15,65%	6,08%	2,29%
De 9 a 12 meses	335	4.380	-16,87%	-25,57%	7,65%	2,83%
Más de 12 meses	1.493	20.279	0,67%	6,59%	7,36%	1,88%
Personas Paradas registradas extranjeras	826	12.072	-6,88%	-4,82%	6,84%	4,28%

## TABLAS PROVINCIALES Y MUNICIPALES

## MÁLAGA

RENTA AGRARIA	AÑO 2015		VARIACIÓN INTERANUAL RELATIVA		REPRESENTACIÓN PROVINCIAL RESPECTO A ANDALUCÍA
	MÁLAGA	ANDALUCÍA	MÁLAGA	ANDALUCÍA	
Total Beneficiarios	5.321	68.535	7,93%	6,72%	7,76%
Total Beneficiarios extranjeros	46	1.331	42,42%	42,52%	3,47%

SUBSIDIO AGRARIO	AÑO 2015		VARIACIÓN INTERANUAL RELATIVA		REPRESENTACIÓN PROVINCIAL RESPECTO A ANDALUCÍA
	MÁLAGA	ANDALUCÍA	MÁLAGA	ANDALUCÍA	
Total Beneficiarios	8.692	106.015	-4,14%	-4,52%	8,20%
Género					
Hombre	2.694	34.196	-5,20%	-5,38%	7,88%
Mujer	5.998	71.818	-3,66%	-4,10%	8,35%
Grupo de Edad					
Menor de 25 años	-	-	-	-	-
Entre 25 y 44 años	1.388	21.820	-52,07%	-48,01%	6,36%
45 o más años	7.304	84.195	18,34%	21,91%	8,68%
Total Beneficiarios extranjeros	16	982	-50,64%	5,11%	1,63%

## TABLAS PROVINCIALES Y MUNICIPALES

## MÁLAGA

Municipio	PARO REGISTRADO 2015	CONTRATOS 2015
Total municipio	4.199	98.393
Alameda	90	4.003
Alcaucín	11	274
Alfarnate	7	639
Alfarnatejo	3	73
Algarrobo	56	1.667
Algatocín	8	44
Alhaurín de la Torre	57	1.519
Alhaurín el Grande	84	186
Almachar	17	265
Almargen	23	1.030
Almogía	18	146
Álora	126	1.835
Alozaina	31	429
Alpandeire	1	20
Antequera	287	16.466
Archez	2	105
Archidona	53	5.904
Ardales	12	442
Arenas	7	378
Arriate	30	122
Atajate	0	3
Benadalid	0	77

Municipio	PARO REGISTRADO 2015	CONTRATOS 2015
Benahavís	9	25
Benalauría	3	45
Benalmádena	51	124
Benamargosa	5	343
Benamocarra	22	1.009
Benaoján	4	90
Benarrabá	4	111
Borge, El	8	92
Burgo, El	20	331
Campillos	75	3.499
Canillas de Aceituno	8	147
Canillas de Albaida	6	75
Cañete la Real	28	733
Carratraca	6	275
Cartajima	1	43
Cártama	90	1.193
Casabermeja	6	308
Casarabonela	5	264
Casares	5	340
Coín	112	311
Colmenar	20	701
Comares	4	184
Cómpeta	13	169

## TABLAS PROVINCIALES Y MUNICIPALES

## MÁLAGA

Municipio	PARO REGISTRADO 2015	CONTRATOS 2015
Cortes de la Frontera	51	179
Cuevas Bajas	13	844
Cuevas del Becerro	12	467
Cuevas de San Marcos	47	1.941
Cútar	2	91
Estepona	52	81
Faraján	0	21
Frigiliana	8	71
Fuengirola	59	87
Fuente de Piedra	26	2.166
Gaucín	6	94
Genalguacil	2	14
Guaro	3	12
Humilladero	67	1.229
Igualeja	9	1.624
Istán	0	0
Iznate	7	312
Jimera de Líbar	1	10
Jubrique	5	132
Jzcar	0	12
Macharaviaya	2	66
Málaga	763	4.836
Manilva	24	25

Municipio	PARO REGISTRADO 2015	CONTRATOS 2015
Marbella	108	301
Mijas	82	77
Moclinejo	7	151
Mollina	36	2.691
Monda	10	43
Montejaque	4	65
Nerja	32	172
Ojén	6	21
Parauta	1	30
Periana	27	1.027
Pizarra	70	1.113
Pujerra	1	344
Rincón de la Victoria	50	167
Riogordo	18	866
Ronda	177	3.228
Salares	0	3
Sayalonga	8	197
Sedella	2	33
Sierra de Yeguas	43	3.324
Teba	40	2.436
Tolox	23	247
Torrox	88	901
Totalán	3	49

## TABLAS PROVINCIALES Y MUNICIPALES

## MÁLAGA

Municipio	PARO REGISTRADO 2015	CONTRATOS 2015
Valle de Abdalajís	22	355
Vélez-Málaga	490	7.619
Villanueva de Algaidas	28	6.469
Villanueva del Rosario	34	1.091
Villanueva del Trabuco	41	2.908
Villanueva de Tapia	6	1.256
Viñuela	12	219
Yunquera	49	150
Torremolinos	56	125
Villanueva de la Concepción	26	348
Serrato	10	14
Montecorto	2	0



## TABLAS PROVINCIALES Y MUNICIPALES

SEVILLA

SEGURIDAD SOCIAL	31 DE DICIEMBRE DE 2015		VARIACIÓN INTERANUAL RELATIVA		REPRESENTACIÓN PROVINCIAL RESPECTO A ANDALUCÍA
	SEVILLA	ANDALUCÍA	SEVILLA	ANDALUCÍA	
Total de personas afiliadas al Régimen General Sistema Especial Agrario	93.606	498.982	-2,02%	4,56%	18,76%
Hombres afiliados al R.G. Sistema Especial Agrario	40.336	260.960	-1,71%	9,20%	15,46%
Mujeres afiliadas al R.G. Sistema Especial Agrario	53.270	238.022	-2,25%	-0,09%	22,38%
Total de personas extranjeras afiliadas al Régimen General Sistema Especial Agrario	3.982	83.116	4,05%	20,99%	4,79%
Hombres extranjeros afiliados al R.G. Sistema Especial Agrario	2.702	61.749	4,45%	39,28%	4,38%
Mujeres extranjeras afiliadas al R.G. Sistema Especial Agrario	1.280	21.367	3,21%	-12,29%	5,99%

## TABLAS PROVINCIALES Y MUNICIPALES

## SEVILLA

CONTRATOS REGISTRADOS	ACUMULADO 2015		VARIACIÓN INTERANUAL RELATIVA		REPRESENTACIÓN PROVINCIAL RESPECTO A ANDALUCÍA	PESO DEL SECTOR AGRARIO RESPECTO AL TOTAL
	SEVILLA	ANDALUCÍA	SEVILLA	ANDALUCÍA		
Contratos registrados	248.896	1.345.863	-1,98%	-4,68%	18,49%	25,56%
Género						
Hombre	159.147	914.796	0,58%	-3,06%	17,40%	27,82%
Mujer	89.749	431.067	-6,21%	-7,94%	20,82%	22,35%
Grupo de Edad						
Menor de 25 años	29.629	158.657	-2,65%	-6,40%	18,67%	20,86%
Entre 25 y 44 años	131.106	737.719	-3,35%	-5,48%	17,77%	21,90%
45 o más años	88.161	449.487	0,37%	-2,69%	19,61%	37,82%
Nivel Formativo						
Sin estudios	44.036	319.891	-10,87%	-6,09%	13,77%	51,56%
Estudios primarios	115.651	502.672	4,78%	1,49%	23,01%	41,93%
Estudios secundarios	87.172	512.947	-5,29%	-9,13%	16,99%	16,61%
Estudios postsecundarios	2.037	10.353	-3,00%	-10,15%	19,68%	2,36%
Gran Grupo de Ocupación						
Ocupaciones militares	0	15	-100,00%	66,67%	0,00%	0,00%
Directores y gerentes	29	150	-12,12%	-6,25%	19,33%	2,30%
Técnicos y profesionales científicos e intelectuales	192	487	17,79%	13,52%	39,43%	0,39%
Técnicos; profesionales de apoyo	383	1.261	39,27%	-6,87%	30,37%	0,84%
Empleados contables, administrativos y otros empleados de oficina	389	1.434	9,27%	5,29%	27,13%	0,80%

## TABLAS PROVINCIALES Y MUNICIPALES

SEVILLA

CONTRATOS REGISTRADOS	ACUMULADO 2015		VARIACIÓN INTERANUAL RELATIVA		REPRESENTACIÓN PROVINCIAL RESPECTO A ANDALUCÍA	PESO DEL SECTOR AGRARIO RESPECTO AL TOTAL
	SEVILLA	ANDALUCÍA	SEVILLA	ANDALUCÍA		
Gran Grupo de Ocupación						
Trabajadores de los servicios de restauración, personales, protección y vendedores	578	2.346	33,18%	30,41%	24,64%	0,24%
Trabajadores cualificados en el sector agrícola, ganadero, forestal y pesquero	7.501	114.985	-10,66%	-10,43%	6,52%	72,29%
Artesanos y trabajadores cualificados de las industrias manufactureras y la construcción (excepto operadores de instalaciones y maquinaria)	406	3.551	-6,45%	-5,76%	11,43%	0,36%
Operadores de instalaciones y maquinaria, y montadores	6.072	37.892	18,18%	7,12%	16,02%	11,08%
Ocupaciones elementales	233.346	1.183.742	-2,24%	-4,48%	19,71%	56,71%
Tipo de contrato						
Indefinido	719	4.249	18,45%	-10,15%	16,92%	1,88%
Temporal	248.177	1.341.614	-2,03%	-4,66%	18,50%	26,53%
Contratos registrados a personas extranjeras	21.629	306.861	-1,03%	2,73%	7,05%	45,26%

## TABLAS PROVINCIALES Y MUNICIPALES

SEVILLA

OCUPACIONES MÁS CONTRATADAS EN 2015 (10 PRIMERAS)	ACUMULADO 2015	
	Nº CONTRATOS	% TOTAL
Peones agrícolas (excepto en huertas, invernaderos, viveros y jardines)	190.405	83,03%
Peones agropecuarios	23.637	10,31%
Trabajadores cualificados en actividades agrícolas (excepto en huertas, invernaderos, viveros y jardines)	5.678	2,48%
Operadores de maquinaria agrícola móvil	5.407	2,36%
Peones ganaderos	1.193	0,52%
Trabajadores cualificados en actividades forestales y del medio natural	723	0,32%
Peones forestales y de la caza	722	0,31%
Trabajadores cualificados en huertas, invernaderos, viveros y jardines	695	0,30%
Ayudantes de veterinaria	225	0,10%
Ingenieros técnicos agrícolas	142	0,06%

## TABLAS PROVINCIALES Y MUNICIPALES

SEVILLA

PARO REGISTRADO	31 DE DICIEMBRE DE 2015		VARIACIÓN INTERANUAL RELATIVA		REPRESENTACIÓN PROVINCIAL RESPECTO A ANDALUCÍA	PESO DEL SECTOR AGRARIO RESPECTO AL TOTAL
	SEVILLA	ANDALUCÍA	SEVILLA	ANDALUCÍA		
Total	14.536	63.277	-6,53%	-10,52%	22,97%	6,18%
Género						
Hombre	8.572	36.028	-8,05%	-13,53%	23,79%	7,95%
Mujer	5.964	27.249	-4,25%	-6,20%	21,89%	4,68%
Grupo de Edad						
Menor de 25 años	1.663	6.332	-10,11%	-16,25%	26,26%	6,44%
Entre 25 y 44 años	6.427	29.614	-10,21%	-14,31%	21,70%	5,83%
45 o más años	6.446	27.331	-1,48%	-4,43%	23,58%	6,49%
Nivel Formativo						
Sin estudios	475	5.017	-15,63%	0,86%	9,47%	16,09%
Estudios primarios	3.304	16.462	-5,95%	-10,11%	20,07%	10,24%
Estudios secundarios	10.105	38.914	-6,82%	-12,17%	25,97%	6,13%
Estudios postsecundarios	652	2.884	3,49%	-7,65%	22,61%	1,85%
Duración de la demanda						
Menos o igual a 3 meses	6.256	23.442	-15,91%	-17,42%	26,69%	10,72%
De 3 a 6 meses	1.765	8.577	4,87%	-10,62%	20,58%	5,39%
De 6 a 9 meses	1.255	6.599	-7,72%	-15,65%	19,02%	5,11%
De 9 a 12 meses	820	4.380	7,47%	-25,57%	18,72%	5,24%
Más de 12 meses	4.440	20.279	3,14%	6,59%	21,89%	4,27%
Personas Paradas registradas extranjeras	1.045	12.072	-8,33%	-4,82%	8,66%	13,04%

## TABLAS PROVINCIALES Y MUNICIPALES

SEVILLA

RENTA AGRARIA	AÑO 2015		VARIACIÓN INTERANUAL RELATIVA		REPRESENTACIÓN PROVINCIAL RESPECTO A ANDALUCÍA
	SEVILLA	ANDALUCÍA	SEVILLA	ANDALUCÍA	
Total Beneficiarios	16.407	68.535	3,97%	6,72%	23,94%
Total Beneficiarios extranjeros	75	1.331	42,13%	42,52%	5,60%

SUBSIDIO AGRARIO	AÑO 2015		VARIACIÓN INTERANUAL RELATIVA		REPRESENTACIÓN PROVINCIAL RESPECTO A ANDALUCÍA
	SEVILLA	ANDALUCÍA	SEVILLA	ANDALUCÍA	
Total Beneficiarios	29.001	106.015	-4,31%	-4,52%	27,36%
Género					
Hombre	8.887	34.196	-5,28%	-5,38%	25,99%
Mujer	20.114	71.818	-3,87%	-4,10%	28,01%
Grupo de Edad					
Menor de 25 años	-	-	-	-	-
Entre 25 y 44 años	6.767	21.820	-45,84%	-48,01%	31,01%
45 o más años	22.234	84.195	24,83%	21,91%	26,41%
Total Beneficiarios extranjeros	31	982	-40,86%	5,11%	3,16%

## TABLAS PROVINCIALES Y MUNICIPALES

SEVILLA

Municipio	PARO REGISTRADO 2015	CONTRATOS 2015
Total municipio	14.536	248.896
Aguadulce	38	1.591
Alanis	25	765
Albaida del Aljarafe	27	253
Alcalá de Guadaíra	229	1.956
Alcalá del Río	175	2.672
Alcolea del Río	63	2.551
Algaba, La	108	1.916
Algámitas	17	409
Almaden de la Plata	8	162
Almensilla	18	182
Arahal	475	6.387
Aznalcázar	57	3.614
Aznalcóllar	92	251
Badolatosa	31	1.821
Benacazón	104	1.212
Bollullos de la Mitación	61	1.601
Bormujos	34	85
Brenes	216	5.791
Burguillos	86	365
Cabezas de San Juan, Las	355	3.659
Camas	82	134

Municipio	PARO REGISTRADO 2015	CONTRATOS 2015
Campana, La	61	1.294
Cantillana	259	5.600
Carmona	512	9.608
Carrión de los Céspedes	14	852
Casariche	64	2.018
Castilblanco de los Arroyos	56	254
Castilleja de Guzmán	4	0
Castilleja de la Cuesta	32	1
Castilleja del Campo	5	23
Castillo de las Guardas, El	4	61
Cazalla de la Sierra	56	988
Constantina	75	1.672
Coria del Río	304	926
Coripe	15	506
Coronil, El	84	1.274
Corrales, Los	56	1.416
Dos Hermanas	316	1.684
Écija	521	18.682
Espartinas	25	155
Estepa	136	7.612
Fuentes de Andalucía	102	1.326

## TABLAS PROVINCIALES Y MUNICIPALES

## SEVILLA

Municipio	PARO REGISTRADO 2015	CONTRATOS 2015
Garrobo, El	4	7
Gelves	19	36
Gerena	74	358
Gilena	49	1.816
Gines	23	81
Guadalcanal	32	1.064
Guillena	140	891
Herrera	59	2.836
Huevar del Aljarafe	28	360
Lantejuela, La	129	1.289
Lebrija	617	6.843
Lora de Estepa	9	375
Lora del Río	316	18.180
Luisiana, La	71	759
Madroño, El	2	4
Mairena del Alcor	202	1.425
Mairena del Aljarafe	56	171
Marchena	286	4.130
Marinaleda	32	1.143
Martín de la Jara	27	1.586
Molares, Los	87	253
Montellano	135	1.227
Morón de la Frontera	618	5.138

Municipio	PARO REGISTRADO 2015	CONTRATOS 2015
Navas de la Concepción, Las	14	523
Olivares	122	263
Osuna	289	6.532
Palacios y Villafranca, Los	722	7.703
Palomares del Río	7	11
Paradas	117	1.216
Pedrera	78	2.457
Pedroso, El	31	359
Peñaflor	35	3.552
Pilas	253	1.755
Pruna	34	1.216
Puebla de Cazalla, La	181	4.558
Puebla de los Infantes, La	30	2.069
Puebla del Río, La	162	735
Real de la Jara, El	17	168
Rinconada, La	515	13.146
Roda de Andalucía, La	71	2.814
Ronquillo, El	8	37
Rubio, El	32	1.508
Salteras	11	13



## TABLAS PROVINCIALES Y MUNICIPALES

SEVILLA

Municipio	PARO REGISTRADO 2015	CONTRATOS 2015
San Juan de Aznalfarache	63	275
Sanlúcar la Mayor	90	1.215
San Nicolás del Puerto	11	157
Santiponce	23	72
Saucejo, El	62	2.224
Sevilla	1.420	26.474
Tocina	179	6.207
Tomares	32	259
Umbrete	89	567
Utrera	832	7.695
Valencina de la Concepción	10	79
Villamanrique de la Condesa	105	1.522
Villanueva del Ariscal	42	347
Villanueva del Río y Minas	125	1.317
Villanueva de San Juan	10	184
Villaverde del Río	120	3.276
Viso del Alcor, el	240	698
Cañada Rosal	28	785
Isla Mayor	119	1.304
Cuervo de Sevilla, El	190	303