

# PARQUE NATURAL SIERRA DE CARDEÑA Y MONTORO

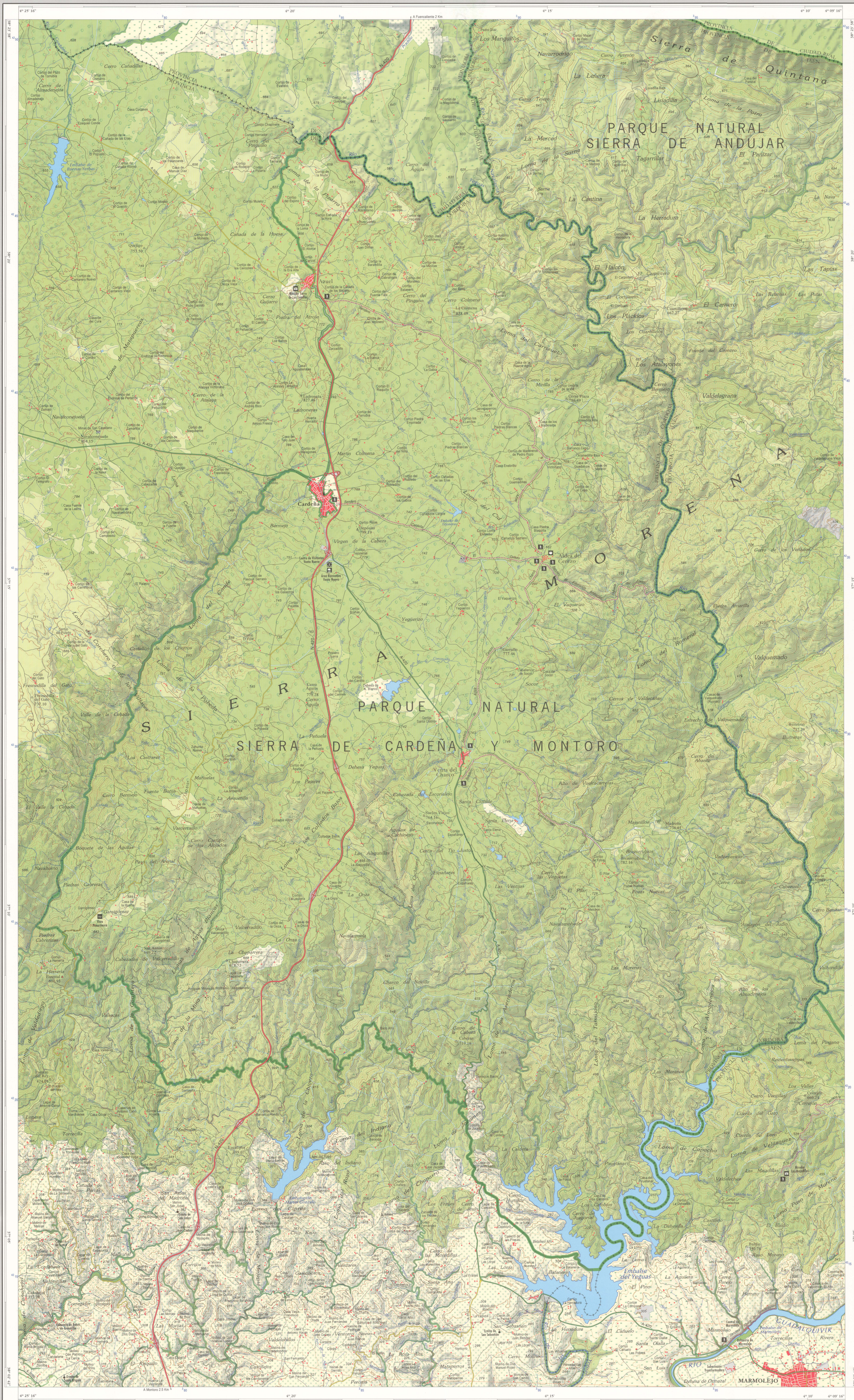

PARQUE NATURAL  
Sierra de  
Cardena y Montoro



Delegación de Interés:  
DELEGACIÓN PROVINCIAL DE CÓRDOBA  
Oficina del Parque Natural  
C/ Torre de Azuara, s/n, 7º planta  
14071 - Córdoba  
Tlfax: 957 013000

CENTRO DE VISITANTES VENTA NUEVA  
C/ Torre de Azuara, s/n, 7º planta  
14071 - Córdoba  
Tlfax: 957 013000

Ensal: pa.cardenamontoro.com@juntadeandalucia.es  
www.juntadeandalucia.es



JUNTA DE ANDALUCÍA

CONSEJERÍA DE MEDIO AMBIENTE  
Instituto de Cartografía de Andalucía  
CONSEJERÍA DE OBRAS PÚBLICAS Y TRANSPORTES



JUNTA DE ANDALUCÍA

Base Cartográfica:  
Mapa Topográfico de Andalucía 1:10.000  
Año de edición: 2006



Sierra de  
Cardena y Montoro



PARQUES NATURALES DE ANDALUCÍA



MAPA-GUÍA ESCALA 1:45.000



UNIÓN EUROPEA  
Fondo Europeo de Desarrollo Regional

## SIGNOS CONVENCIONALES

Toponimia Urbana		Otras Poblaciones	
AYUNTAMIENTOS			
De 5.000 a 10.000 hab.	MONTORO	De menos de 2.000 hab.	Azuara
Menos de 2.000 hab.	Cardena	Cozas, Cortijos	El Vallejo
Carreteras			
RIGE	N-420	Red Provincial	CO-8191
Red Intercomarcal	A-450	Pistes y Otras carreteras	
Red Complementaria Metropolitana	B-3000	Carreteras	
Red Complementaria	B-3000	Sendas	
Límites			
Autonómico	++++	Municipio	-----
Provincial	-----	Espacios Naturales Protegidos	-----
Vías Fluviales			
Ríos	-----	Canales	-----
Arroyos permanentes	-----	Acequias	-----
Signos especiales			
Línea eléctrica	-----	Vertice geodésico	-----
Cartofuegos	-----	Ermita	-----
Equipamientos ofertados por la Consejería de Medio Ambiente			
Centro de visitantes	-----	Mirador	-----
Área recreativa	-----	Inicio de sendera	-----
Otros equipamientos de interés			
Elementos arquitectónicos	-----	Vista panorámica	-----
	-----	Lugar de interés etnológico	-----

## USOS DEL SUELO

Urbano denso	-----	Material denso	-----	Pestizal	-----
Cultivos herbáceos	-----	Material disperso	-----	Vegetación escasa	-----
Oliver	-----	Quercíneas	-----	Centenars	-----
Matorral de cultivos	-----	Coníferas	-----		-----
Matorral arbóreo	-----	Vegetación de Ribera	-----		-----

## El Parque Natural y sus senderos

El Parque Natural Sierra de Cardena y Montoro se sitúa en el extremo nororiental de la provincia de Córdoba. Fue declarado en 1989 y cuenta con una superficie de 38.449 ha, perteneciente a los términos municipales de Cardena y de Montoro. Es un espacio en el que sus habitantes han sabido vivir en tradicional armonía con el medio natural.

Su relieve es en general de formas almohadadas, haciendo más abrupto en los cursos de los ríos Vegas y Ancho.

La vegetación está compuesta por dehesas, bosque y matorral mediterráneo, y pinos de repoblación. La principal especie arbórea es la encina, en ocasiones mezclada con alcornoques y sabinos. Cabe destacar la presencia de una población de roble melado en los alrededores de la Venta del Charco, único punto de distribución de la provincia.

De la fauna destaca la presencia de especies protegidas como el linco ibérico, nutria, lobo ibérico, raposa, real, culebrón, cabrío, búho leonado y magro, cigüeña blanca y negra. Al mismo tiempo en el parque una variedad fauna cinegética (conejos, jabalíes, etc.).

Los aprovechamientos principales son la ganadería, vinculada a la dehesa, de la que se obtienen excelentes productos derivados del ganado: la actividad cinegética, principalmente en cuanto a la caza mayor, de gran relevancia en la zona, y la moderna promueven de las repoblaciones forestales. Actualmente el turismo comienza a incidir en la economía de la comarca, vinculado a la existencia de bellos paisajes y paisajes.

Cinco senderos nos permiten conocer las excelencias y principales características de este parque:

- Aldea del Cerzo - Venta del Charco:** Sendero que inicia en Aldea del Cerzo o en Venta del Charco, dos pequeñas pedanías del municipio de Cardena. Discurre por un paisaje adonde, donde el árbol predominante es la encina, aunque se encuentran también presentes el alcornoque y el quejigo; dedicado fundamentalmente a explotaciones ganaderas y cotos de caza mayor. Uno de sus principales atractivos es la presencia de los únicos pines de roble melado de la provincia de Córdoba.  
Longitud: 6600 m. Dificultad: Baja. Tiempo (solo ida): 1 h 50'
- Cardena - Aldea del Cerzo:** De inicio indistinto nos lleva a través de magníficas dehesas jóvenes donde predomina el aprovechamiento ganadero, encontrándose ovejas, vacas y, según la época, cerdos ibéricos en montanera.  
Longitud: 7400 m. Dificultad: Baja. Tiempo (solo ida): 2 h 00'
- Aldea del Cerzo - Azuara:** Sendero que discurre por un enclave algo adonde y que puede emprenderse desde ambas localidades. Además de las especies típicas de la Sierra Madre, Navamarrón y Quintana, uno de sus principales atractivos son sus singulares formas, "bolos" y "ramos de balena" que toman los afloramientos graníticos.  
Longitud: 12000 m. Dificultad: Baja. Tiempo (solo ida): 2 h 45'
- Caminos de Vaucaerates:** Con inicio en las proximidades de Venta del Charco atraviesa, además del tramo inicial adonde, formaciones típicas del bosque mediterráneo donde la encina y el alcornoque son las especies predominantes y donde la actividad principal es la caza mayor.  
Longitud: 7000 m. Dificultad: Media-Baja. Tiempo (solo ida): 2 h 15'
- Sendero de Educación Ambiental Vagata del Fresno:** Sendero que requiere autorización y está limitado a un grupo diario de 25 personas máximo. Reservado para la realización de actividades de educación ambiental y cerrado de junio a septiembre, ambos inclusive. Atraviesa formaciones de monte mediterráneo y pinar de repoblación, destacando el elevado número de especies rapaces que pueden ser observadas y eventualmente ciervos y jabalíes.  
Longitud: 3500 m. Dificultad: Media. Tiempo (solo ida): 1 h 30'