

ESTADÍSTICAS DE SÍNTESIS

# Anuario Estadístico de Andalucía 2003



Instituto de Estadística de Andalucía  
**CONSEJERÍA DE ECONOMÍA Y HACIENDA**

UNIÓN EUROPEA  
Fondo Europeo  
de Desarrollo  
Regional



# 1. Territorio y Medio Ambiente



# Índice del capítulo 1

Fuentes y metodología .....	15
Conceptos y definiciones .....	17
<b>1.1. Territorio y recursos naturales .....</b>	<b>21</b>
1.1.1. G. Altimetría en Andalucía .....	21
1.1.2. Posición geográfica, perímetro y extensión superficial por provincia. ....	21
1.1.3. Municipios según extensión superficial por provincia. Año 2002 .....	22
1.1.4. Municipios según altitud por provincia. Año 2002. ....	22
1.1.5. Extensión superficial según zonas altimétricas por provincia. Año 2002. ....	23
1.1.6.G. Pendientes en Andalucía .....	24
1.1.7. Cumbres montañosas según sistemas orográficos por provincia .....	25
1.1.8. Vías pecuarias clasificadas según tipo por provincia. Año 2002. ....	26
1.1.9.G. Tipología de los paisajes en Andalucía .....	27
1.1.10.G. Hábitats naturales de interés comunitario en Andalucía. ....	27
1.1.11. Especies de la fauna silvestre amenazadas según situación en Andalucía. Año 2000 .....	28
1.1.12. Catálogo andaluz de especies de la flora silvestre amenazada. Año 2001 .....	28
1.1.13. Caracterización física del litoral andaluz por provincia. Año 1998 .....	30
1.1.14.G. Espacios naturales protegidos en Andalucía. Año 2002 .....	31
1.1.15.G. Evolución de la ocupación general del espacio en Andalucía. Años 1986-2001 .....	31
1.1.16. Ocupación general del espacio por provincia. Año 2001 .....	32
1.1.17.G. Usos y coberturas vegetales del suelo en Andalucía. Año 1999. ....	32
1.1.18. Evaluación de la capacidad de uso general de la tierra por provincia .....	33
1.1.19. Valores climatológicos en diversas estaciones por áreas geográficas. Año 2002 .....	33
1.1.20. Seismos sentidos según la intensidad en Andalucía. Año 2002 .....	36
<b>1.2. Infraestructuras hidráulicas y gestión del agua .....</b>	<b>37</b>
1.2.1. Recursos hídricos en Andalucía. Año 2002 .....	37
1.2.2. Capacidad y situación de los embalses según cuencas. Año 2002 .....	38
1.2.3. Actuaciones de defensa y encauzamiento de los ríos en núcleos urbanos por provincia. Año 2002 .....	40
1.2.4. Demanda de agua según cuenca por uso y balance hídrico. Año 2002 .....	40
1.2.5. Demanda de agua para regadío según cuenca hidrográfica y zona regable en Andalucía. Año 2002 .....	41
1.2.6. Demanda de agua para uso urbano según sistema de abastecimiento por provincia. Año 2002 .....	44
1.2.7. Estaciones de tratamiento de agua potable y población atendida por provincia. Año 2002 .....	46
1.2.8. Situación de las depuradoras de aguas residuales en núcleos mayores de 20.000 habitantes equivalentes. Año 2002 .....	48
1.2.9. Estaciones de depuración de aguas residuales por provincia. Año 2002 .....	50
1.2.10. Distribución de los sistemas de abastecimiento y saneamiento por provincia. Año 2002 .....	50

<b>1.3.</b>	<b>Protección ambiental</b> .....	<b>52</b>
1.3.1.	Red de control y vigilancia de la contaminación atmosférica por provincia. Año 2002.....	52
1.3.2.	Centros de tratamiento de residuos urbanos por provincia. Año 2002 .....	52
1.3.3.	Generación y tratamiento de residuos urbanos por provincia. Año 2002 .....	54
1.3.4.	Repoblaciones forestales según grandes grupos por provincia. Año 2002 .....	55
1.3.5.	Denuncias tramitadas por acciones contra el medio ambiente y la conservación de la naturaleza por provincia. Año 2000 .....	55
1.3.6.	Medios humanos del plan INFOCA. Año 2002 .....	56
1.3.7.	Medios materiales del plan INFOCA. Año 2002.....	56
1.3.8.	Expedientes y sanciones por infracciones medioambientales según tipo por provincia. Año 2000 .....	57
<b>1.4.</b>	<b>Calidad ambiental</b> .....	<b>58</b>
1.4.1.	Días con situación no admisible de contaminación atmosférica por provincia. Año 2002.....	58
1.4.2.	Distribución de la contaminación acústica urbana en Andalucía según tipo de fuente. Año 2002 .....	59
1.4.3.G.	Evolución mensual de la capa de ozono en Andalucía. Años 1993-2002 .....	60
1.4.4.	Calidad de las aguas de consumo público según criterio de potabilidad por provincia. Año 2001 .....	60
1.4.5.	Población afectada por aguas calificadas de no potables y duración de la situación por provincia. Año 2001 .....	61
1.4.6.	Resultados de la vigilancia sanitaria y ambiental de las playas por provincia. Año 2001 .....	61
1.4.7.	Centros productores de residuos peligrosos que presentan declaración anual según grupo de actividad por provincia. Año 2001.....	62
1.4.8.	Producción declarada de residuos peligrosos según tipo por provincia. Año 2001 .....	63
1.4.9.	Evolución de la estimación de pérdidas de suelo en Andalucía. Periodo 1976-2001 .....	64
1.4.10.	Evolución de la superficie incendiada según tipo en Andalucía. Años 1987-2002.....	65
1.4.11.	Siniestros y superficie incendiada según tipo por provincia. Año 2002.....	66
1.4.12.	Incendios forestales según causa por provincia. Año 2002.....	67

# Fuentes y metodología



## **Consejería de Obras Públicas y Transportes**

La producción de estadísticas por parte del servicio competente de la Consejería de Obras Públicas y Transportes es muy variada y hace referencia a muy diversos aspectos, tanto del territorio y de la gestión del agua como de la protección y evaluación medioambiental.

A través del Instituto de Cartografía, la Consejería proporciona, además, datos sobre posición geográfica, extensión superficial, altitud y zonas altimétricas.

La producción estadística relacionada con la gestión del agua se nutre de diversas fuentes. Algunas de las informaciones son resultado del seguimiento administrativo de la actuación en infraestructuras o en la prestación de determinados servicios. En otros casos, se recurre a las estimaciones realizadas para la planificación hidrológica. Los datos aportados sobre recursos, demandas globales y balances hídricos son estimaciones realizadas por los respectivos planes hidrológicos de cada una de las cuencas hidrográficas. La situación de los embalses, las variaciones

mensuales de agua embalsada y la capacidad de aquéllos son, sin embargo, el resultado del seguimiento anual realizado por las correspondientes cuencas hidrográficas.

Las tablas referidas a las actuaciones de defensa y encauzamiento de ríos reflejan las intervenciones que en esta materia realiza la Dirección General de Obras Hidráulicas de la Consejería de Obras Públicas y Transportes. La información sobre consumo de agua en zonas regables la proporciona la Consejería de Agricultura y Pesca, y los datos sobre abastecimiento urbano y saneamiento proceden de la recopilación realizada por la Dirección General de Obras Hidráulicas de la Consejería de Obras Públicas y Transporte como responsable autonómico de la materia.

## **Medio Ambiente en Andalucía. Consejería de Medio Ambiente**

Esta publicación anual proporciona, junto a una serie de monografías sobre este tema, un conjunto de estadísticas que permiten conocer la situación del medio ambiente en Andalucía

en relación con el resto de España y el contexto internacional, referida a temas tales como el clima, los suelos, los espacios forestales, los espacios naturales, la biodiversidad, el agua, el aire, los residuos, etc.

#### **Consejería de Agricultura y Pesca**

Con la publicación del *Manual de estadísticas agrarias y pesqueras*, la Consejería pone a disposición del público una serie de estadísticas que, además de las relacionadas con el sector agrario, suministran datos sobre la ocupación general del espacio y, hasta 1992, sobre las superficies forestales incendiadas; a partir de dicho año, esta información la proporciona la Consejería de Medio Ambiente.

#### **Consejería de Salud**

Este organismo ofrece información sobre calidad de las aguas de consumo público, población afectada por aguas calificadas como no potables y resultados de la vigilancia sanitaria y ambiental de las playas. Todos estos datos se recogen a partir de análisis de muestras seleccionadas en diferentes puntos de muestreo.

#### **Otras fuentes**

- Instituto Geográfico Nacional. Atlas nacional de España.

# Conceptos y definiciones

## 1.1. Territorio y recursos naturales

### Posición geográfica

#### Latitud norte

La latitud expresa la distancia angular entre el punto referido y el Ecuador. Si el lugar se encuentra en el hemisferio norte, se habla de latitud norte y de latitud sur en caso contrario.

#### Longitud oeste

La longitud expresa la distancia angular entre el punto referido y el meridiano de Greenwich. Se habla de longitud oeste cuando el lugar se encuentra al oeste de dicho meridiano y de longitud este en caso contrario.

#### Hábitats naturales

Zonas terrestres o acuáticas diferenciadas por sus características geográficas, abióticas y bióticas, tanto si son enteramente naturales como seminaturales.

#### Hábitats naturales de interés comunitario

Los que, en el territorio a que se refiere:

- se encuentran amenazados de desaparición en su área de distribución natural; o bien
- presentan un área de distribución natural reducida a causa de su regresión o debido a su área intrínsecamente restringida; o bien
- constituyen ejemplos representativos de características típicas de una o de varias de las seis regiones biogeográficas siguientes: alpina, atlántica, boreal, continental, macaronesia y mediterránea.

#### Vías pecuarias

Se entiende por vías pecuarias las rutas o itinerarios por donde discurre o ha venido discuriendo tradicionalmente el tránsito del ganado. En la actualidad pueden ser también destinadas a otros usos compatibles y complementarios, en términos acordes con su naturaleza y fines, dando prioridad al uso ganadero y otros usos rurales. Las vías pecuarias atendiendo a sus dimensiones se denominan:

- Cañadas: anchura máxima 75 metros.
- Cordeles: anchura máxima 37,5 metros.
- Veredas: anchura máxima 20 metros.

### Espacios naturales protegidos

#### Espacios naturales protegidos

Aquellos espacios que contengan elementos y sistemas naturales de especial interés o valores naturales sobresalientes y sean declarados como tales por la normativa vigente. A los efectos del Plan Andaluz de Medio Ambiente, los EE.NN.PP. de Andalucía serán aquellos que se establezcan de acuerdo a la ley estatal 4/1989, de 27 de marzo y la autonómica 2/1989, de 18 de julio.

#### Parques nacionales

Según la Ley 4/1989 son aquellos Espacios que, siendo susceptibles de ser declarados como Parques por Ley de las Cortes Generales, se declare su conservación de interés general de la Nación, con la atribución al Estado de su gestión y la correspondiente asignación de recursos presupuestarios. La declaración como de interés general de la Nación se apreciará en razón de que el espacio sea representativo de algunos de los principales sistemas naturales españoles.

#### Parques naturales

Espacios naturales cuya conservación merece atención preferente por su importancia científica y/o educativa. Generalmente, se trata de paisajes de gran belleza, poco transformados por la explotación u ocupación humana, ricos por su fauna y flora y/o por sus formaciones geomorfológicas excepcionales.

#### Reservas naturales

Espacios naturales de ámbito aún más reducido, en los que prevalece la protección de ecosistemas, comunidades o elementos biológicos de excepcional importancia y que suelen ser frágiles. Por ello, se requiere una gran limitación en la explotación de los recursos naturales que poseen.



### Monumentos Naturales

Son espacios o elementos de la naturaleza constituidos básicamente por formaciones de notoria singularidad, rareza o belleza, que merecen ser objeto de protección especial.

Se consideran también Monumentos Naturales, las formaciones geológicas, yacimientos paleontológicos y demás elementos de la gea que reúnan un interés especial por la singularidad o importancia de sus valores científicos, culturales o paisajísticos.

### Parques periurbanos

Espacios naturales situados en las proximidades de un núcleo urbano, y que son declarados como tales con el fin de adecuar su utilización a las necesidades recreativas de las poblaciones.

### Reserva natural concertada

Espacios que, sin reunir los requisitos objetivos que caracterizan a los espacios señalados en los apartados anteriores, merezcan una singular protección y sus propietarios insten a la Administración ambiental a la aplicación en los mismos de un régimen de protección concertado.

### Parajes naturales

Espacios naturales protegidos que se declaran como tales con la finalidad de atender a la conservación de su flora, fauna, constitución geomorfológica, especial belleza u otros componentes de muy destacado rango natural. En comparación con los Parques naturales, los Parajes son espacios de ámbito más reducido, y requieren una protección más intensa. Por este motivo, aunque en ellos se permiten ciertas actividades, se establecen normas para que éstas no resulten peligrosas para los valores naturales protegidos.

### Reserva de la Biosfera

Muchos de los territorios incluidos en la Red de Espacios Naturales cuentan además con la figura de protección de Reserva de la Biosfera.

Son espacios reconocidos por el programa "El Hombre y la Biosfera" (Programa MaB) de la UNESCO, donde se concilia la conservación de la biodiversidad y los recursos naturales con el uso sostenible de los mismos. En este contexto, las Reservas de la Biosfera deben cumplir tres funciones básicas: la de conservación, la de logística y la de desarrollo

Para ser seleccionado como Reserva de Biosfera, un lugar debe:

- Ser representativo de una región biogeográfica significativa.
- Contener paisajes, ecosistemas y especies o variedades de animales y plantas que requieran ser conservados
- Brindar oportunidades para estudiar y aplicar la filosofía del desarrollo sostenible dentro de la región en la que está ubicada.
- Poseer un territorio lo suficientemente amplio como para realizar las tres funciones asignadas.
- Disponer de un sistema de zonificación adecuado

### Humedal Convenio RAMSAR

La Convención sobre los Humedales es un tratado intergubernamental aprobado el 2 de febrero de 1971 en la ciudad iraní de Ramsar, relativo a la conservación y el uso

racional de los humedales. A pesar de que el nombre oficial de la Convención de Ramsar se refiere a los Humedales de Importancia Internacional, especialmente como Hábitat de Aves Acuáticas, con los años su enfoque se ha ampliado y actualmente se utiliza apropiadamente el nombre de Convención sobre los Humedales.

La Convención entró en vigor en 1975 y en la actualidad más de 100 países de todo el mundo se han adherido a la misma.

### Ocupación general del espacio

#### Tierras de cultivo

Engloba todas las extensiones de tierra que reciben algún tipo de labor cultural, independientemente de su aprovechamiento y la fecha en que se realiza.

En ellas quedan incluidas:

- *Cultivos herbáceos*: constituidos por aquellas plantas cultivadas cuya parte aérea tiene consistencia herbácea (cereales, leguminosas, hortalizas, etc.).
- *Cultivos leñosos*: constituidos por especies que ocupan la tierra durante largos periodos (como frutales, vid, olivos, etc.). Se excluyen las especies forestales.
- *Barbechos*: tierras que han permanecido en descanso durante la campaña, para que recuperen la fertilidad. No han soportado ningún cultivo, pero han recibido labores.

#### Prados

Terrenos con cubierta herbácea natural cuyo aprovechamiento no finaliza al recolectarse o ser aprovechado por el ganado, sino que continúa durante un periodo indefinido de años. Son excepcionales en Andalucía (apenas 100 km<sup>2</sup>), región que no reúne las condiciones de humedad exigidas para su desarrollo.

#### Pastizales

Terrenos que se diferencian de los prados en que se dan en climas más secos y no son susceptibles de aprovechamiento por siega.

#### Terreno forestal

Comprende las formas de ocupación del espacio: monte maderable, monte abierto y monte leñoso.

#### Otras superficies

Engloba todos los territorios ocupados por eriales, espartizales, terrenos improductivos, superficies no agrícolas, ríos y lagos.

#### Capacidad general de usos de los suelos

La naturaleza de un suelo está condicionada por multitud de factores que van desde el sustrato geológico o la pendiente, hasta el clima y la comunidad biótica que soporta. Su desarrollo, profundidad, textura y contenido en materia orgánica son parámetros que, entre otros, van a determinar, de forma conjunta, la capacidad general de uso de los suelos. El solar andaluz, que comprende una extensión de 87.597 km<sup>2</sup>, se distribuye en cinco clases de capacidad de uso del suelo, considerando un conjunto de variables que determinan su potencial de uso agrícola, ganadero, forestal y natural:

- *Tierras con excelente capacidad de uso* (clase S1): son las de más alta calidad agrológica del sistema, con muy pocas limitaciones que restrinjan su uso y sin problemas de manejabilidad, de excelente productividad bajo un manejo acertado y muy buena fertilidad natural.

- *Tierras con buena capacidad de uso* (clase S2): son aquellas que poseen algunas limitaciones de orden topográfico, edáfico o climático, lo que reduce un tanto el conjunto de cultivos posibles así como su capacidad productiva forestal, si bien ésta debe ser buena si se le aplica un manejo adecuado. Requieren prácticas moderadas de conservación para prevenir su deterioro.

- *Tierras con moderada capacidad de uso* (clase S3): presentan limitaciones importantes en el conjunto de posibles cultivos y de la capacidad productiva para usos agrícolas y forestales. Las técnicas de manejo son más difíciles de aplicar, teniendo costos más elevados. La conservación del suelo es aquí una preocupación permanente.

- *Tierras marginales o improductivas* (clase N): no reúnen las condiciones necesarias para cultivos agrícolas, siendo recomendable su uso para pastos, otras actividades ganaderas o para regeneración como única forma de mantener y recuperar la capacidad productiva del recurso natural y de apoyo al régimen hidrológico de la cuenca.

- *Tierras de protección* (clase X): son las que soportan ecosistemas naturales de evidente interés ecológico, por lo que merecen protección especial, no siendo recomendable el cambio de uso. En su explotación deben predominar los fines científicos, recreativos y de interés social.

### **Intensidad de los seísmos**

Se mide en grados MSK. La descripción de los grados es:

- I: la sacudida no es percibida por los sentidos humanos, siendo detectada y registrada sólo por los sismógrafos.

- II: la sacudida es perceptible sólo por algunas personas en reposo, en particular en los pisos superiores.

- III: la sacudida es percibida por algunas personas en el interior de los edificios y, sólo en circunstancias muy favorables, en el exterior de los mismos.

- IV: el seísmo es percibido por muchas personas en el interior de los edificios y por algunas en el exterior.

- V: el seísmo es percibido por la mayoría de las personas en el interior de los edificios y por muchas en el exterior. En construcción de mampostería son posibles ligeros daños. En ciertos casos, se modifica el caudal de los manantiales.

- VI: lo sienten la mayoría de las personas, tanto dentro como fuera de los edificios. Algunas personas llegan a perder el equilibrio. Los objetos inestables se vuelcan. La decoración se mueve y se cae de sus estantes. Los muebles pesados pueden llegar a moverse.

- VII: la mayoría de las personas se aterroriza y corre a la calle. Muchas tienen dificultades para mantener el equilibrio. Son sentidos por personas que conducen automóviles. Producen daños graves en construcciones con muros de mampostería en seco o con barro, de adobes o de tapial. Producen daños moderados en construcciones con muros de ladrillo. En algunos casos se producen deslizamientos en las carreteras que discurren sobre laderas con pendientes acusadas.

- VIII-X: No se han experimentado en Andalucía.

## **1.2. Infraestructuras hidráulicas y gestión del agua**

### **Recursos hídricos**

Volumen de agua anualmente disponible para cubrir las demandas requeridas por los diferentes usos. Por su origen pueden ser recursos superficiales regulados, recursos subterráneos explotados, flujos de base y retornos.

### **Recursos subterráneos explotados**

Volumen de agua extraído de acuíferos subterráneos.

### **Flujos de base**

Caudales fluyentes garantizados en régimen natural.

### **Retornos**

Agua que una vez utilizada vuelve a incorporarse al ciclo hidráulico.

### **Cuenca hidrográfica**

Territorio en el que las aguas fluyen al mar a través de una red de cauces secundarios que convergen en un cauce principal único. Como unidad de gestión se considera indivisible. Cada una de ellas cuenta con un organismo de cuenca, entidad de derecho público y personalidad jurídica propia y distinta del Estado, denominado confederación hidrográfica. En Andalucía las cuencas existentes son: Guadalquivir, Guadalete-Barbate, Sur, Tinto-Odiel-Piedras, Guadiana y Segura.

### **Capacidad de embalse**

Volumen máximo capaz de ser retenido por un embalse o por el conjunto de embalses de una cuenca.

### **Actuaciones de defensa y encauzamiento de ríos**

Obras efectuadas sobre un cauce para proteger una zona determinada de las inundaciones.

### **Demanda de agua**

Consumo estimado de agua necesaria para la satisfacción de las necesidades de los distintos usos:

- *Urbano*: necesidades de agua para el consumo doméstico y el de los servicios e industrias que se encuentran en los núcleos urbanos.

- *Industrial*: demanda procedente de las industrias enclavadas fuera de los núcleos urbanos y que no están conectadas a su sistema de distribución.

- *Agrario*: demanda para regadío, necesaria para la producción agrícola.

### **Zona regable**

Área declarada de interés general para la puesta en regadío por parte de la administración estatal o autonómica.

### **Sistema de abastecimiento y/o saneamiento**

Sistema unitario de gestión de las infraestructuras y servicios de abastecimiento y/o saneamiento urbano. Puede ser municipal o supramunicipal y la gestión puede ser directa por el propio ayuntamiento o a través de una empresa pública, privada o mixta.

### **Estación de tratamiento de agua potable**

Instalación donde las aguas brutas son sometidas a diversos procesos físico-químicos con el objeto de producir agua potable.

### **Estación Depuradora de Aguas Residuales (EDAR)**

Instalación en la que se realiza el tratamiento de las aguas residuales urbanas para disminuir sus elementos contaminantes.

### **Población equivalente**

Número teórico de personas al que le correspondería generar un volumen de aguas residuales equivalente a la suma de las producidas por la población de hecho, la industria y las actividades agropecuarias, según se recoge en la Directiva 91/171 de la Unión Europea.

## **1.3. Protección ambiental**

### **Contaminación**

En sentido amplio, cualquier tipo de impureza, materia o influencias físicas (ruidos y radiación), en un determinado medio y en niveles más altos de lo normal. En sentido más restrictivo se refiere a aquellas impurezas que, por su cantidad o intensidad, pueden ocasionar peligro o daño en el sistema ecológico.

### **Contaminación atmosférica**

Se define por tal "la presencia en el aire de materias o formas de energía que impliquen riesgo, daño o molestia grave para las personas y bienes de cualquier naturaleza".

### **Contaminantes atmosféricos**

Las distintas clases de materias o energías causantes de la contaminación atmosférica. Los sensores de la red de

vigilancia sólo controlan, de forma desigual, algunos de los parámetros principales de la contaminación, que son, entre otros:

- $SO_2$ : dióxido de azufre. Se produce en procesos industriales de combustión.
- $NO_2$ : dióxido de nitrógeno. Se produce en las combustiones por oxidación del nitrógeno de la atmósfera. Es uno de los gases generadores de lluvia ácida (precipitaciones en las que el agua contiene ácidos disueltos).
- $CO$ : monóxido de carbono. Se produce en combustiones orgánicas. Es tóxico por su capacidad para unirse a la hemoglobina, pigmento respiratorio de la sangre, impidiendo que capte y transporte el oxígeno.
- $NO$ : productos de combustión del nitrógeno, de color rojo pardizo.
- *Ozono*: molécula triatómica de oxígeno, presente de forma natural en las altas capas de la atmósfera. El ozono es una sustancia con aplicaciones industriales, cuya liberación de la atmósfera cerca de la superficie puede considerarse contaminante.
- *Partículas en suspensión*: materia sólida o líquida dispersa en el aire, de diámetro inferior a 10 micras. Puede proceder de fuentes naturales (por ejemplo, erupciones volcánicas) o artificiales. Dependiendo de su tamaño, pueden permanecer en suspensión en la atmósfera desde unos segundos a varios meses.

# 1. Territorio y medio ambiente

## 1.1. Territorio y recursos naturales

### 1.1.1.G. Altimetría en Andalucía

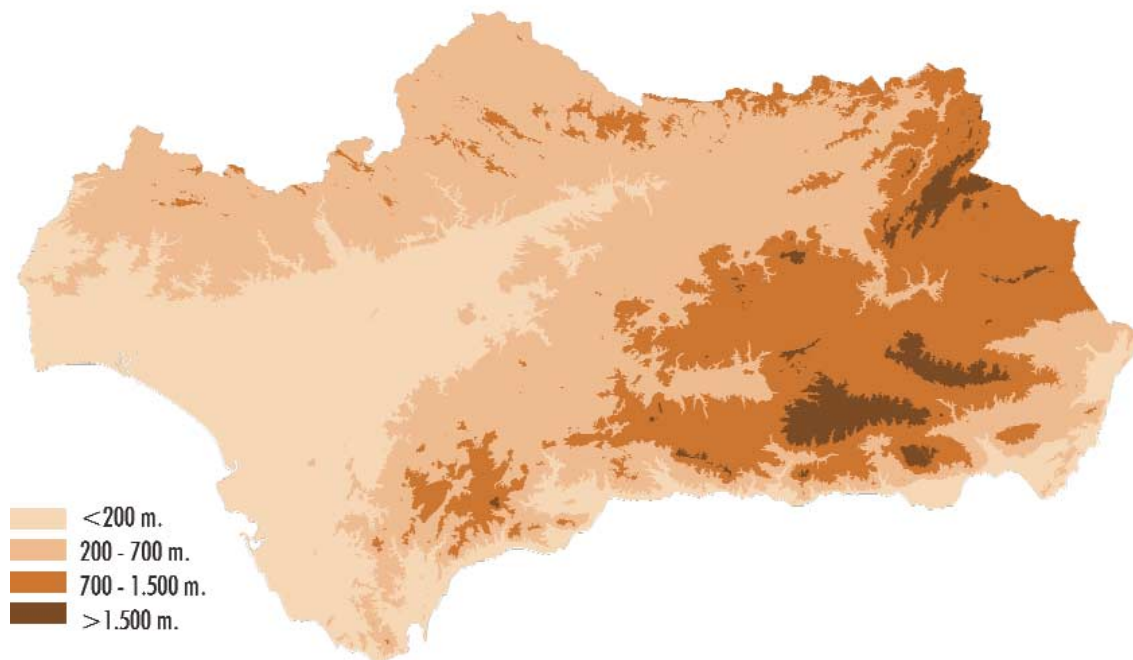

FUENTE: Consejería de Medio Ambiente

### 1.1.2. Posición geográfica, perímetro y extensión superficial por provincia

	Andalucía	Almería	Cádiz	Córdoba	Granada	Huelva	Jaén	Málaga	Sevilla	España
<b>Latitud<sup>a</sup> norte</b>										
Extremo septentrional	<b>38° 44'</b>	37° 55'	37° 03'	38° 44'	38° 05'	38° 13'	38° 32'	37° 17'	38° 12'	<b>43° 47'</b>
Extremo meridional peninsular	<b>36° 00'</b>	36° 41'	36° 00'	37° 11'	36° 42'	36° 47'	37° 23'	36° 19'	36° 51'	<b>36° 00'</b>
Extremo meridional insular	<b>35° 56'</b>	35° 56'								<b>27° 38'</b>
<b>Longitud<sup>b</sup> oeste</b>										
Extremo oriental	<b>1° 38'</b>	1° 38'	5° 05'	4° 00'	2° 12'	6° 07'	2° 26'	3° 46'	4° 39'	<b>4° 20'<sup>c</sup></b>
Extremo occidental	<b>7° 31'</b>	3° 08'	6° 27'	5° 35'	4° 20'	7° 31'	4° 17'	5° 37'	6° 32'	<b>18° 09'</b>
Perímetro (Km)	<b>2.194,7</b>	629,2	727,7	830,5	720,2	694,8	678,6	632,0	920,0	<b>10.283,0</b>
Superficie (Km <sup>2</sup> )	<b>87.597,0</b>	8.768,5	7.442,0	13.769,5	12.635,3	10.147,8	13.483,5	7.308,0	14.042,3	<b>504.750,0</b>

FUENTES: Instituto Geográfico Nacional  
 Consejería de Obras Públicas y Transportes. Instituto de Cartografía de Andalucía

<sup>a</sup>Distancia angular entre el punto referido y el Ecuador.

<sup>b</sup>Distancia angular entre el punto referido y el meridiano de Greenwich.

<sup>c</sup>Longitud Este.

## 1. Territorio y medio ambiente

### 1.1.3. Municipios según extensión superficial por provincia. Año 2002

	Almería	Cádiz	Córdoba	Granada	Huelva	Jaén	Málaga	Sevilla	Andalucía
Menos de 5 Km <sup>2</sup>	-	-	-	7	-	-	1	5	13
De 5 a 9 Km <sup>2</sup>	5	-	2	10	-	1	6	4	28
De 10 a 14 Km <sup>2</sup>	2	2	1	16	5	2	6	8	42
De 15 a 19 Km <sup>2</sup>	8	1	5	10	1	1	6	5	37
De 20 a 29 Km <sup>2</sup>	15	3	4	21	8	2	18	8	79
De 30 a 49 Km <sup>2</sup>	20	5	7	26	14	19	21	13	125
De 50 a 99 Km <sup>2</sup>	31	12	13	46	16	24	20	20	182
De 100 a 199 Km <sup>2</sup>	8	10	21	19	17	29	19	20	143
De 200 a 299 Km <sup>2</sup>	10	4	8	4	11	11		9	57
De 300 a 499 Km <sup>2</sup>	2	5	8	7	6	6	2	9	45
De 500 a 999 Km <sup>2</sup>	1	1	5	2	1	2	1	4	17
Más de 1.000 Km <sup>2</sup>	-	1	1	-	-	-	-	-	2
<b>Total</b>	<b>102</b>	<b>44</b>	<b>75</b>	<b>168</b>	<b>79</b>	<b>97</b>	<b>100</b>	<b>105</b>	<b>770</b>

FUENTE: Consejería de Obras Públicas y Transportes. Instituto de Cartografía de Andalucía

### 1.1.4. Municipios según altitud por provincia. Año 2002

	Almería	Cádiz	Córdoba	Granada	Huelva	Jaén	Málaga	Sevilla	Andalucía
Menos de 200 m	20	28	12	5	35	-	20	68	188
De 201 a 500 m	27	9	27	11	20	26	34	29	183
De 501 a 1.000 m	45	7	36	106	24	67	46	8	339
De 1.001 a 1.500 m	10	-	-	46	-	4	-	-	60
<b>Total</b>	<b>102</b>	<b>44</b>	<b>75</b>	<b>168</b>	<b>79</b>	<b>97</b>	<b>100</b>	<b>105</b>	<b>770</b>

FUENTE: Consejería de Obras Públicas y Transportes. Instituto de Cartografía de Andalucía

\*Referida al núcleo principal de cada municipio; medida sobre el nivel del mar.

### 1.1.5. Extensión superficial según zonas altimétricas por provincia. Año 2002

(Km<sup>2</sup>)

	Almería	Cádiz	Córdoba	Granada	Huelva	Jaén	Málaga	Sevilla	Andalucía
<b>Menos de 100 m</b>									
Superficie	874,0	3.864,6	385,2	106,4	3.466,7	74,5	715,5	5.709,7	<b>15.196,5</b>
Porcentaje	9,97	51,93	2,80	0,84	34,16	0,55	9,79	40,66	<b>17,35</b>
<b>De 101 a 200 m</b>									
Superficie	693,9	1.322,3	1.508,7	85,8	2.386,6	2.586,8	585,0	3.153,0	<b>12.322,2</b>
Porcentaje	7,91	17,77	10,96	0,68	23,52	19,18	8,01	22,45	<b>14,07</b>
<b>De 201 a 400 m</b>									
Superficie	1.176,7	1.269,0	3.794,7	207,5	2.523,0	3.422,9	1.228,6	2.983,4	<b>16.605,7</b>
Porcentaje	13,42	17,05	27,56	1,64	24,86	25,39	16,81	21,25	<b>18,96</b>
<b>De 401 a 600 m</b>									
Superficie	1.282,1	543,1	5.033,3	690,1	1.431,8	4.919,0	2.269,1	1.720,2	<b>17.888,6</b>
Porcentaje	14,62	7,30	36,55	5,46	14,11	36,48	31,05	12,25	<b>20,42</b>
<b>De 601 a 1.000 m</b>									
Superficie	2.168,5	387,3	2.974,7	5.094,7	339,6	1.722,2	2.046,8	475,3	<b>15.209,1</b>
Porcentaje	24,73	5,20	21,60	40,32	3,35	12,77	28,01	3,38	<b>17,36</b>
<b>De 1.001 a 1.400 m</b>									
Superficie	1.776,4	53,1	72,2	4.439,9	0,1	755,5	414,7	0,8	<b>7.512,8</b>
Porcentaje	20,26	0,71	0,52	35,14	0,00	5,60	5,68	0,01	<b>8,58</b>
<b>De 1.401 a 2.000 m</b>									
Superficie	720,8	2,6	0,8	1.493,5	-	2,7	48,1	-	<b>2.268,4</b>
Porcentaje	8,22	0,03	0,01	11,82	-	0,02	0,66	-	<b>2,59</b>
<b>De 2.001 a 2.400 m</b>									
Superficie	73,2	-	-	286,3	-	-	0,2	-	<b>359,7</b>
Porcentaje	0,83	-	-	2,27	-	-	0,00	-	<b>0,41</b>
<b>De 2.401 a 3.000 m</b>									
Superficie	3,0	-	-	211,3	-	-	-	-	<b>214,3</b>
Porcentaje	0,03	-	-	1,67	-	-	-	-	<b>0,24</b>
<b>De 3.001 a 3.400 m</b>									
Superficie	-	-	-	19,5	-	-	-	-	<b>19,5</b>
Porcentaje	-	-	-	0,15	-	-	-	-	<b>0,02</b>
<b>Más de 3.400 m</b>									
Superficie	-	-	-	0,1	-	-	-	-	<b>0,1</b>
Porcentaje	-	-	-	0,00	-	-	-	-	<b>0,00</b>
<b>Total</b>									
Superficie	<b>8.768,5</b>	<b>7.442,0</b>	<b>13.769,5</b>	<b>12.635,3</b>	<b>10.147,8</b>	<b>13.483,5</b>	<b>7.308,0</b>	<b>14.042,3</b>	<b>87.597,0</b>
Porcentaje	<b>100,00</b>	<b>100,00</b>	<b>100,00</b>	<b>100,00</b>	<b>100,00</b>	<b>100,00</b>	<b>100,00</b>	<b>100,00</b>	<b>100,00</b>

FUENTE: Consejería de Obras Públicas y Transportes

# 1. Territorio y medio ambiente

## 1.1.6.G. Pendientes en Andalucía

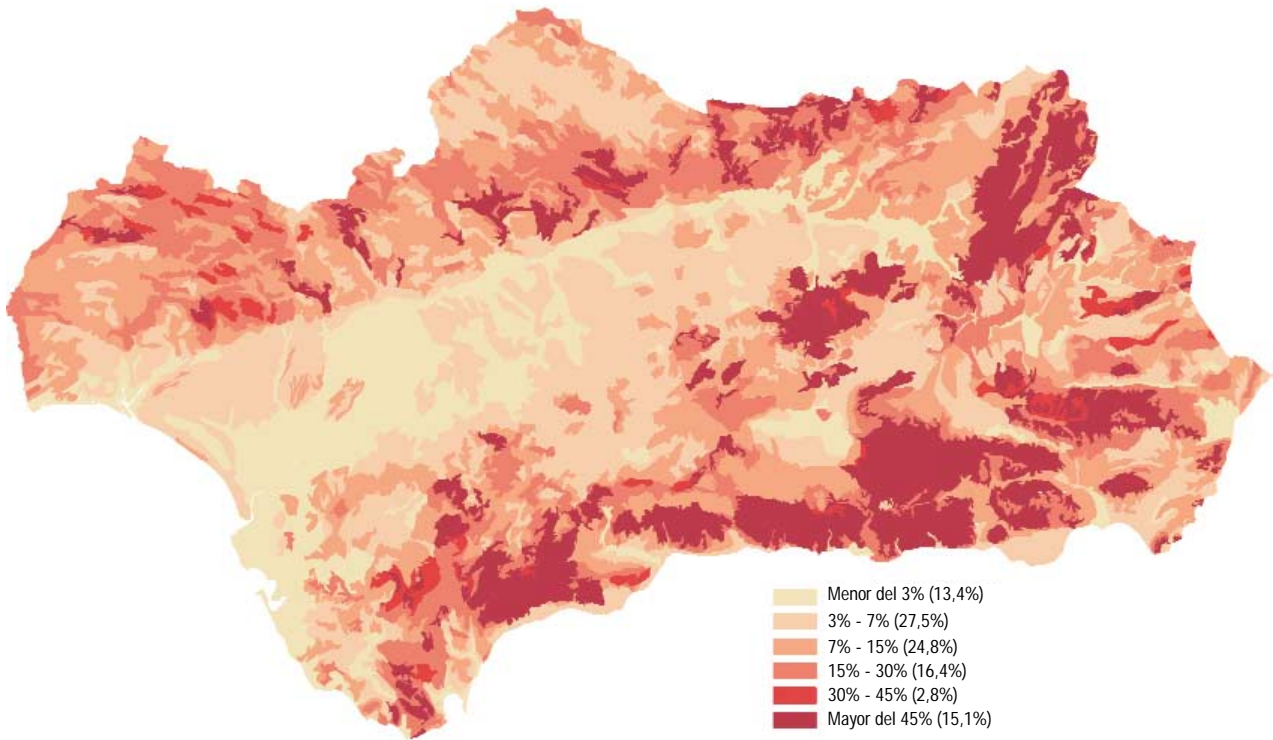

FUENTE: Consejería de Medio Ambiente

### 1.1.7. Cumbres montañosas según sistemas orográficos por provincia\*

	Nombre de la cumbre	Provincia	Altitud (m)
<b>Sierra Morena</b>	Burcio del Pino	Jaén	1.290
	Cambrón	Jaén	1.068
	Estrella	Jaén	1.306
<b>Cordillera Subbética</b>	Blanquillo	Jaén	1.830
	Cabañas	Jaén	2.036
	Cabezo Jara	Almería	1.241
	Cerro Poyo	Almería	2.045
	Empanadas	Granada-Jaén	2.107
	Jabalcón	Granada	1.494
	Jabalruz	Jaén	1.614
	Lobatejo	Córdoba	1.380
	Lúcar	Almería	1.718
	Maimón Grande	Almería	1.761
	Mencal	Granada	1.445
	Miguelijos	Granada	2.037
	Orduña	Granada	1.943
	Parapanda	Granada	1.604
	Peña de Quesada	Granada-Jaén	1.336
	Perea	Granada	1.612
	Puestos (Los)	Jaén	1.785
	Sagra	Granada	2.382
	Sierra Magina	Jaén	2.167
	Tiñosa	Córdoba	1.570
	Tornajuelos	Granada	2.133
Palomas (Las)	Jaén	1.943	
Yelmo	Jaén	1.809	
<b>Cordillera Penibética</b>	Alcazaba (La)	Granada	3.366
	Aljibe	Cádiz	1.092
	Calar Alto	Almería	2.168
	Calar de Santa Bárbara	Granada	2.269
	Camorro Alto	Málaga	1.368
	Cerrón	Granada	1.238
	Conjuro	Málaga	1.013
	Chullo	Almería-Granada	2.606
	Dos Picos	Almería-Granada	2.085
	Maroma	Granada-Málaga	2.065
	Mijas	Málaga	1.150
	Morrón	Almería	2.236
	Mulhacén	Granada	3.481
	Navachica	Granada-Málaga	1.825
	Peñón del Puerto	Granada	2.902
	Pinar	Cádiz	1.654
	Piorno	Almería	1.444
	Reales	Málaga	1.452
	Santopitar	Málaga	1.021
	Terril	Sevilla	1.129
	Tética de Bacares	Almería	2.083
	Torrecilla	Málaga	1.919
	Veleta	Granada	3.392

FUENTE: Instituto Geográfico Nacional. Atlas nacional de España

\*Las cumbres se han elegido como las visualmente dominantes de su entorno, no son necesariamente las más altas.



## 1. Territorio y medio ambiente

### 1.1.8. Vías pecuarias clasificadas según tipo por provincia. Año 2002

	Almería	Cádiz	Córdoba	Granada	Huelva	Jaén*	Málaga	Sevilla	Andalucía
<b>Cañada real</b>									
Nº de vías	47	182	35	176	19	116	83	253	<b>911</b>
Clasificación (Km)	447,35	1.571,88	335,76	1.156,10	245,61	1.193,24	606,13	2.280,14	<b>7.836,21</b>
Deslinde (Km)	14,83	144,70	19,31	35,95	13,34	33,06	7,55	256,37	<b>525,11</b>
<b>Cordel</b>									
Nº de vías	113	98	108	104	33	191	63	218	<b>928</b>
Clasificación (Km)	887,52	700,61	994,23	613,74	317,81	1.676,70	446,47	1.498,83	<b>7.135,92</b>
Deslinde (Km)	3,50	59,66	45,93	14,89	16,93	64,86	16,24	186,36	<b>408,37</b>
<b>Vereda</b>									
Nº de vías	308	149	389	194	241	297	277	325	<b>2.180</b>
Clasificación (Km)	1.700,76	727,47	3.061,99	1.093,86	1.888,33	1.603,19	1.430,36	1.845,59	<b>13.351,56</b>
Deslinde (Km)	0,40	93,59	125,69	1,07	91,78	23,85	15,21	277,26	<b>628,86</b>
<b>Colada</b>									
Nº de vías	45	286	206	182	77	156	89	135	<b>1.176</b>
Clasificación (Km)	205,00	1.172,44	970,17	706,73	363,66	612,82	468,03	387,19	<b>4.886,04</b>
Deslinde (Km)	0,40	89,12	35,44	9,20	25,07	3,36	-	23,49	<b>186,08</b>
<b>Padrón</b>									
Nº de vías	-	32	-	-	-	-	-	-	<b>32</b>
Clasificación (Km)	-	154,80	-	-	-	-	-	-	<b>154,80</b>
Deslinde (Km)	-	36,65	-	-	-	-	-	-	<b>36,65</b>
<b>Realenga</b>									
Nº de vías	-	-	-	1	-	-	14	-	<b>15</b>
Clasificación (Km)	-	-	-	3,61	-	-	64,40	-	<b>68,01</b>
Deslinde (Km)	-	-	-	-	-	-	-	-	<b>-</b>
<b>Total</b>									
Nº de vías	<b>513</b>	<b>747</b>	<b>738</b>	<b>657</b>	<b>370</b>	<b>760</b>	<b>526</b>	<b>931</b>	<b>5.242</b>
Clasificación (Km)	<b>3.240,63</b>	<b>4.327,20</b>	<b>5.362,15</b>	<b>3.574,05</b>	<b>2.815,41</b>	<b>5.093,03</b>	<b>3.015,39</b>	<b>6.011,74</b>	<b>33.439,61</b>
Deslinde (Km)	<b>19,13</b>	<b>423,73</b>	<b>226,36</b>	<b>61,11</b>	<b>147,12</b>	<b>125,13</b>	<b>39,01</b>	<b>743,48</b>	<b>1.785,07</b>

FUENTE: Consejería de Medio Ambiente

\*Se incluye 7,07 Km de vía sin distinguir.

### 1.1.9.G. Tipología de los paisajes en Andalucía

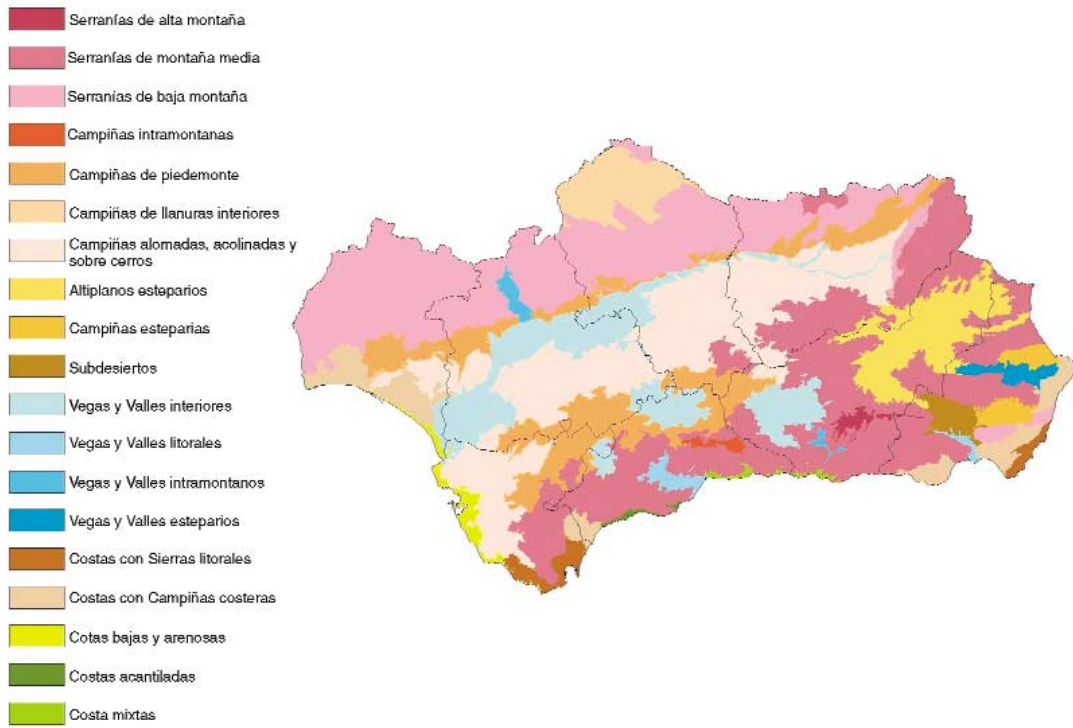

FUENTE: Consejería de Medio Ambiente

### 1.1.10.G. Hábitats naturales de interés comunitario en Andalucía

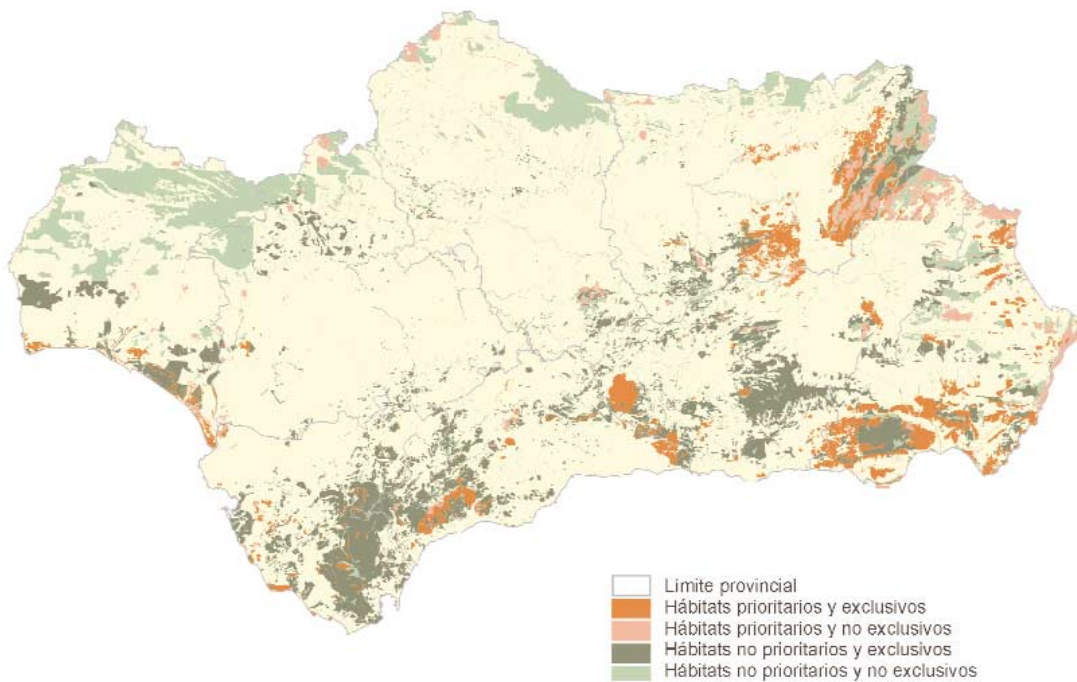

FUENTE: Consejería de Medio Ambiente

# 1. Territorio y medio ambiente

## 1.1.11. Especies de la fauna silvestre amenazadas según situación en Andalucía. Año 2000

	CR	DD	EN	LR nt	RE	VU	Total
Anfibios	-	2	-	4	-	1	7
Aves	12	25	14	16	4	21	92
Mamíferos	6	9	7	4	1	20	47
Peces	4	-	5	2	1	7	19
Reptiles	1	2	6	1	-	4	14
<b>Total</b>	<b>23</b>	<b>38</b>	<b>32</b>	<b>27</b>	<b>6</b>	<b>53</b>	<b>179</b>

FUENTE: Consejería de Medio Ambiente

CR: "En peligro crítico". Taxón que sufre a corto plazo un gran riesgo de extinción en estado silvestre.

DD: "Datos insuficientes". Cuando la información disponible es inadecuada para hacer una evaluación de su riesgo de extinción.

EN: "En peligro". Taxón que no está en "peligro crítico" pero sufre a corto plazo un gran riesgo de extinción en estado silvestre.

LR: "Riesgo menor". Taxones que no se encuentran en ninguna categoría anterior. Se pueden dividir en "casi amenazada" cuando no pueden ser clasificados de amenazados pero se aproximan a la categoría de "vulnerables" y "preocupación menor" cuando no están en la categoría de "casi amenazada".

RE: "Extinto". Cuando no hay duda de que el último individuo ha muerto. Se usa RE cuando es extinto solo a nivel regional (Andalucía).

VU: "Vulnerable". Taxón que no está en "peligro crítico" o "en peligro" pero sufre a medio plazo un gran riesgo de extinción en estado silvestre.

## 1.1.12. Catálogo andaluz de especies de la flora silvestre amenazada. Año 2001

Familia	Total en el catálogo	Según distribución			En peligro de extinción	Vulnerables
		EA	eE	aa		
Aceráceas	2	-	1	1	-	2
Amarilidáceas	6	4	2	-	4	2
Apiáceas	1	1	-	-	-	1
Aquifoliáceas	1	-	-	1	-	1
Aspidiáceas	1	-	1	-	1	-
Aspleniáceas	2	1	-	1	1	1
Atriáceas	1	-	1	-	1	-
Betuláceas	2	-	1	1	1	1
Borragináceas	4	2	2	-	4	-
Buxáceas	2	-	1	1	1	1
Caprifoliáceas	2	-	-	2	-	2
Cariofiláceas	14	11	1	2	3	11
Celastráceas	2	-	-	2	1	1
Cinomorfiáceas	1	-	1	-	-	1
Ciperáceas	2	2	-	-	-	2
Cistáceas	3	3	-	-	-	3
Cneoráceas	1	-	-	1	1	-
Compuestas	23	21	1	1	8	15
Crasuláceas	1	-	1	-	-	1
Crucíferas	6	6	-	-	4	2
Culcitáceas	1	-	1	-	1	-
Cupresáceas	1	-	-	1	1	-
Dipsacáceas	1	-	1	-	-	1
Droseráceas	1	-	1	-	-	1
Empetráceas	1	-	1	-	-	1
Equisetáceas	1	-	-	1	-	1
Ericáceas	2	1	1	-	2	-
Escrofulariáceas	5	4	1	-	3	2
Euforbiáceas	2	1	1	-	1	1
Fabáceas	1	1	-	-	-	1
Fagáceas	3	-	1	2	1	2
Flora	1	-	-	1	-	1
Fumariáceas	5	4	1	-	4	1
Gencianáceas	2	-	1	1	-	2
Geraniáceas	4	4	-	-	4	-
Gramíneas	10	9	1	-	2	8
Hemionitidáceas	1	-	1	-	-	1

CONTINUA →

## 1.1.12. Catálogo andaluz de especies de la flora silvestre amenazada. Año 2001

CONTINUACIÓN

Familia	Total en el catálogo	Según distribución			En peligro de extinción	Vulnerables
		EA	eE	aa		
Hidrocaritáceas	1	-	-	1	-	1
Himenofiláceas	1	-	-	1	-	1
Isoetáceas	2	-	2	-	-	2
Juncáceas	2	-	2	-	-	2
Labiadas	5	4	1	-	2	3
Lamiáceas	2	2	-	-	-	2
Lauráceas	1	-	-	1	-	1
Leguminosas	2	2	-	-	1	1
Lemnáceas	1	-	-	1	-	1
Lentibulariáceas	3	2	-	1	-	3
Liliáceas	3	2	1	-	2	1
Marsileáceas	2	-	1	1	-	2
Orquidáceas	2	-	1	1	1	1
Papaveráceas	2	1	1	-	2	-
Pináceas	1	1	-	-	1	-
Plumbagináceas	9	-	-	-	2	7
Primuláceas	1	1	-	-	-	1
Psilotáceas	1	1	-	-	1	-
Pteridáceas	1	-	1	-	-	1
Quenopodiáceas	2	1	-	1	-	2
Ramnáceas	1	-	1	-	-	1
Ranunculáceas	3	1	1	1	2	1
Rosáceas	10	-	-	10	-	10
Rubiáceas	1	1	-	-	-	1
Salicáceas	3	-	-	3	1	2
Saxifragáceas	1	1	-	-	-	1
Solanáceas	1	-	-	1	1	-
Taxáceas	1	-	-	1	1	-
Telipteridáceas	1	-	-	1	1	-
Ulmáceas	1	-	-	1	-	1
Umbelíferas	3	2	-	1	2	1
Violáceas	1	1	-	-	1	-
Zanniqueliáceas	1	-	-	1	-	1
<b>Total</b>	<b>191</b>	<b>107</b>	<b>37</b>	<b>47</b>	<b>70</b>	<b>121</b>

FUENTE: Consejería de Medio Ambiente

EA: Taxones cuya área de distribución está constituida básicamente por territorios andaluces. Se incluyen en esta categoría aquellas especies que aún presentándose en algunos territorios limítrofes de andalucía, su principal extensión corresponde a ésta.

eE: Taxones presentes en Andalucía que o bien son endemismos ibéricos o bien se trata de especies iberoafricanas con distribución básicamente extendida al sur de España y noroeste de África.

aa: Taxones con áreas de distribución más amplia que en los casos anteriores.

## 1. Territorio y medio ambiente

### 1.1.13. Caracterización física del litoral andaluz por provincia. Año 1998

	Almería	Cádiz	Granada	Huelva	Málaga	Andalucía
<b>Longitud total (Km)</b>	214,73	272,1	75,83	145,28	163,78	<b>871,72</b>
<b>Porcentaje según tipo de costa</b>						
Playas	59,00	56,10	55,80	86,80	81,90	<b>66,70</b>
Costa baja	10,00	14,40	6,20	-	4,70	<b>8,40</b>
Acantillados	29,40	5,50	35,00	-	5,00	<b>13,00</b>
Otros	1,60	24,00	3,00	13,20	8,40	<b>11,90</b>
<b>Porcentaje según forma de la costa</b>						
Rectilínea	93,60	67,30	61,40	90,60	74,00	<b>79,30</b>
Rasa	0,60	-	22,20	9,40	-	<b>3,60</b>
Abigarrada	1,00	10,50	15,10	-	2,50	<b>4,50</b>
Escarpada	4,80	8,00	1,30	-	14,10	<b>6,50</b>
Apoyada	-	14,20	-	-	9,20	<b>5,40</b>
Forma artificial y otras	-	-	-	-	0,20	<b>0,70</b>
<b>Porcentaje según sustrato geológico</b>						
Silíceas	7,00	45,50	-	94,10	20,00	<b>39,00</b>
Calizas	8,70	2,80	-	5,90	-	<b>3,20</b>
Carbónicas	16,90	50,40	-	-	18,70	<b>21,30</b>
Esquistosas	34,40	0,70	-	-	48,00	<b>18,80</b>
Pizarrosas	33,00	0,60	100,00	-	12,80	<b>16,80</b>
Otras	-	-	-	-	0,50	<b>0,90</b>
<b>Porcentaje según dinámica</b>						
Muy regresiva	0,70	-	-	-	13,10	<b>6,60</b>
Regresiva	11,10	18,40	14,80	76,80	9,60	<b>3,20</b>
Basculante	-	9,70	11,50	-	20,30	<b>8,00</b>
Estable	87,30	70,40	55,10	8,10	49,30	<b>54,40</b>
Progresiva	0,90	1,50	18,60	15,10	6,20	<b>27,50</b>
Muy progresiva	-	-	-	-	1,50	<b>0,30</b>

FUENTE: Consejería de Medio Ambiente

### 1.1.14.G. Espacios naturales protegidos en Andalucía. Año 2002

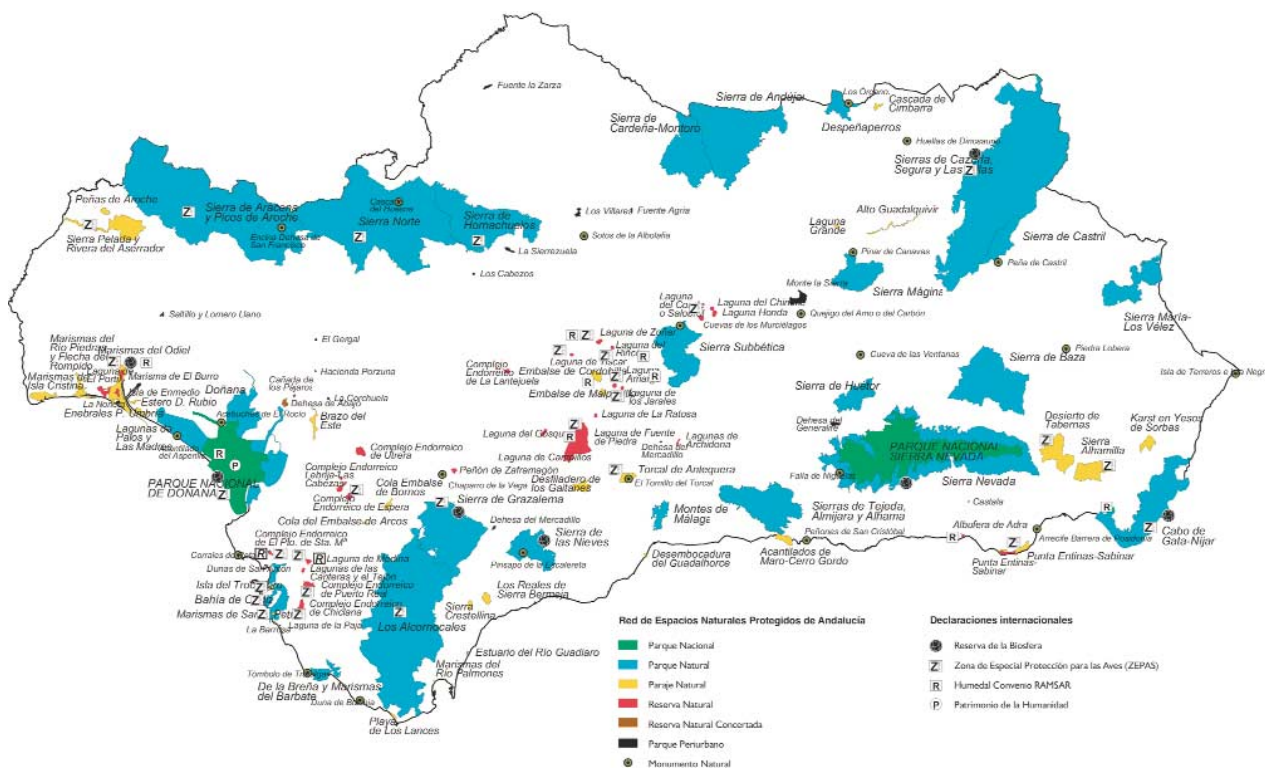

FUENTE: Consejería de Medio Ambiente

### 1.1.15.G. Evolución de la ocupación general del espacio en Andalucía. Años 1986-2001\* (miles de Ha)

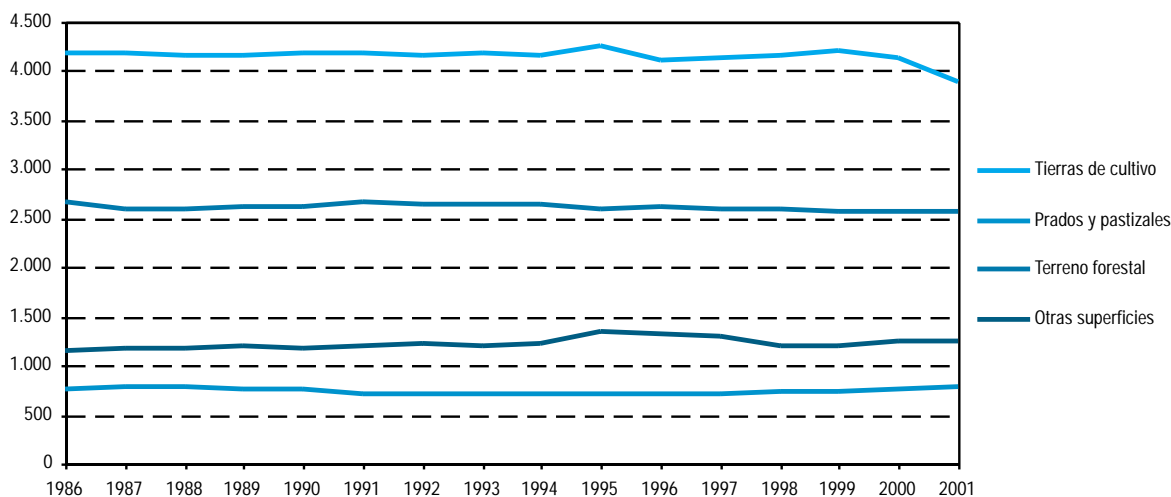

FUENTES: Años 1986-1992: Ministerio de Agricultura, Pesca y Alimentación. Anuario de estadística agraria  
Años 1993-2001: Consejería de Agricultura y Pesca

\*Los datos correspondientes al año 2001 son provisionales.

# 1. Territorio y medio ambiente

## 1.1.16. Ocupación general del espacio por provincia. Año 2001\* (Ha)

	Almería	Cádiz	Córdoba	Granada	Huelva	Jaén	Málaga	Sevilla	<b>Andalucía</b>
Tierras de cultivo	69.073	330.172	730.661	599.535	229.170	677.319	325.145	936.982	<b>3.898.057</b>
Prados y pastizales	57.475	101.426	126.293	160.600	87.536	157.642	-	85.919	<b>776.891</b>
Terreno forestal	185.422	222.600	440.587	291.500	580.058	402.252	210.035	243.675	<b>2.576.129</b>
Otras superficies	320.450	84.374	79.590	201.500	111.688	112.544	192.449	136.858	<b>1.239.453</b>

FUENTE: Consejería de Agricultura y Pesca

\*Datos provisionales

## 1.1.17.G. Usos y coberturas vegetales del suelo en Andalucía. Año 1999

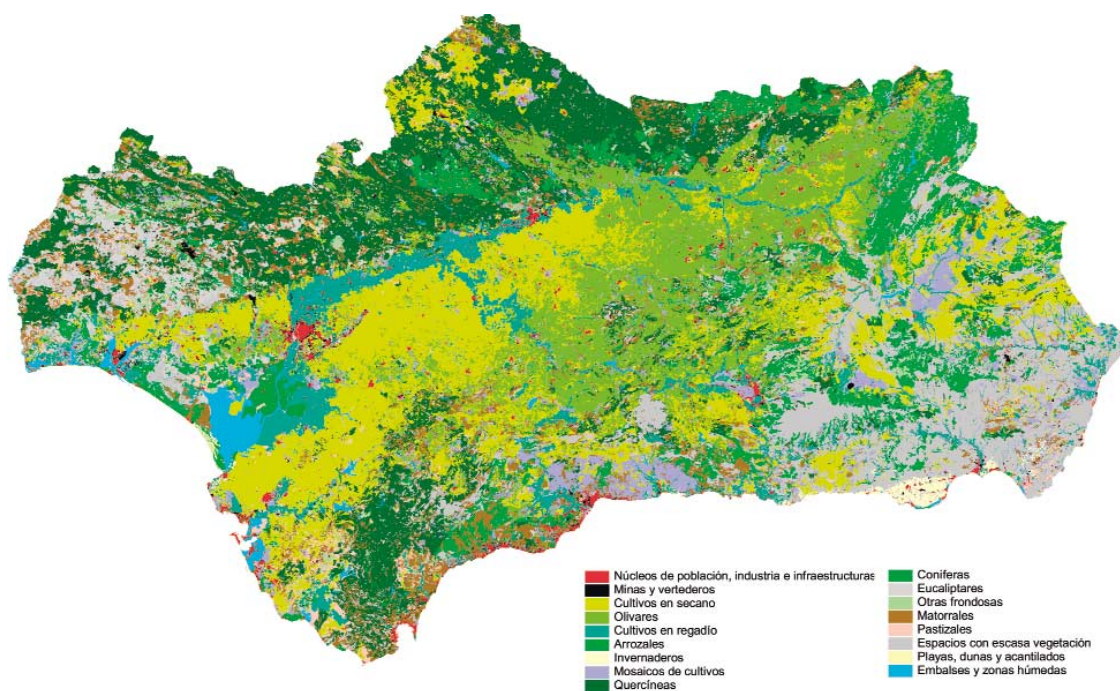

FUENTE: Consejería de Medio Ambiente

## 1.1.18. Evaluación de la capacidad de uso general de la tierra por provincia\* (porcentaje)

	Almería	Cádiz	Córdoba	Granada	Huelva	Jaén	Málaga	Sevilla	Andalucía
Tierras de excelente capacidad de uso	1,8	8,3	9,7	3,8	1,6	2,8	6,5	12,7	6,2
Tierras de buena a moderada capacidad de uso	15,0	23,8	22,1	17,7	8,7	17,3	20,4	31,8	20,0
Tierras de moderada a marginal capacidad de uso	19,9	27,2	30,7	26,3	34,6	23,4	18,1	29,0	26,7
Tierras marginales e improductivas	63,2	40,7	37,4	52,2	55,1	56,5	55,0	26,4	47,1

FUENTE: Consejería de Medio Ambiente

\*Los datos son porcentajes sobre el total de superficie regional y provincial.

## 1.1.19. Valores climatológicos en diversas estaciones por áreas geográficas. Año 2002

Área geográfica/Estación	Parámetro	Enero	Febrero	Marzo	Abril	Mayo	Junio	Julio	Agosto	Septiembre	Octubre	Noviembre	Diciembre	Anual*
<b>Alto Guadalquivir</b>														
Linares "Torrubia"	TM	8,94	10,09	13,29	14,27	17,65	25,05	27,53	26,08	21,73	17,77	12,23	10,06	17,06
Linares "Torrubia"	DTM	0,40	0,09	0,69	-0,98	-1,95	0,35	-1,26	-2,13	-2,79	-0,31	-	1,26	
Linares "Torrubia"	PM	25,40	-	69,50	66,40	30,50	6,70	-	0,30	7,90	28,80	96,90	76,40	408,80
Linares "Torrubia"	DPM	-33,00	-64,00	17,80	13,00	-2,60	-12,80	-4,80	-2,40	-11,60	-17,00	35,30	18,30	
Úbeda	PM	37,00	..	..	..	..	..	..	..	44,50	59,00	91,50	89,00	..
Úbeda	DPM	-40,90	..	..	..	..	..	..	..	19,40	8,30	24,00	8,50	..
Villatorres	TM	9,23	11,09	14,34	16,23	19,76	26,32	30,02	27,52	23,20	..	12,82	10,92	..
Villatorres	DTM	1,10	1,04	1,88	1,37	0,31	1,67	1,37	-0,79	-1,26	..	0,59	2,33	..
Villatorres	PM	33,50	1,50	61,50	64,00	21,50	4,50	-	-	13,50	38,50	72,50	70,10	381,10
Villatorres	DPM	-12,70	-56,10	13,90	17,90	-8,30	-20,30	-5,90	-3,50	1,90	-5,60	8,40	8,20	
<b>Bajo Guadalquivir</b>														
Jerez de la Frontera "Base Aérea"	TM	12,45	12,97	15,28	16,64	18,85	22,96	25,31	24,10	22,28	19,70	15,53	13,89	18,33
Jerez de la Frontera "Base Aérea"	DTM	1,66	0,93	1,70	1,28	0,49	1,19	0,16	-1,46	-1,28	0,51	1,14	2,53	
Jerez de la Frontera "Base Aérea"	PM	45,80	11,10	94,60	49,90	28,70	0,50	-	-	42,50	6,80	231,60	83,90	595,40
Jerez de la Frontera "Base Aérea"	DPM	-54,90	-67,30	41,80	-4,10	-9,20	-18,10	-1,70	-5,30	22,60	-54,60	122,90	-22,40	
Pilas "Medina Garvey"	TM	12,47	13,72	16,18	17,32	20,29	24,67	27,44	26,28	22,84	20,55	16,12	13,66	19,30
Pilas "Medina Garvey"	DTM	0,75	0,84	1,27	0,52	0,04	0,83	-0,01	-1,31	-2,49	0,06	0,79	1,46	
Pilas "Medina Garvey"	PM	31,90	5,20	106,20	60,70	20,60	0,20	..	..	78,50	29,20	153,80	100,70	..
Pilas "Medina Garvey"	DPM	-59,60	-73,70	51,90	6,90	-5,80	-23,70	..	..	63,60	-29,70	52,70	-	..
Sanlúcar la Mayor	PM	37,00	8,00	88,20	87,00	18,00	1,80	-	-	79,00	24,70	183,90	89,20	..
Sanlúcar la Mayor	DPM	-46,00	-62,40	35,10	33,50	-12,40	-15,90	-1,10	..	61,70	-39,60	82,30	-9,20	
<b>Litoral Costa del Sol</b>														
Málaga "Aeropuerto"	TM	13,40	14,07	14,78	16,46	19,75	24,07	25,81	25,65	23,35	20,25	17,45	14,37	19,12
Málaga "Aeropuerto"	DTM	1,22	1,41	0,74	0,74	1,01	2,01	1,08	0,37	0,24	1,12	2,30	1,72	
Málaga "Aeropuerto"	PM	24,60	0,50	113,50	73,00	6,80	1,50	-	1,80	9,40	21,30	163,30	86,90	502,60
Málaga "Aeropuerto"	DPM	-58,30	-74,40	54,40	33,50	-16,60	-11,80	-1,50	-3,50	-5,30	-33,20	48,20	-10,60	
<b>Litoral Gaditano</b>														
Algeciras	TM	15,66	16,17	16,60	18,28	19,77	21,02	24,74	25,10	22,97	19,79	17,65	15,01	19,40
Algeciras	DTM	2,83	2,90	2,11	2,47	1,45	-0,58	0,47	0,38	0,15	0,43	1,53	1,46	
Algeciras	PM	12,60	53,60	138,60	80,20	23,60	8,00	-	-	21,60	131,10	300,90	137,10	907,30
Algeciras	DPM	-153,00	-103,30	48,50	4,50	-11,60	-5,20	-1,00	-3,30	7,80	56,30	146,90	-71,40	
Barbate	PM	14,10	21,80	62,40	66,90	13,90	13,10	0,10	-	44,40	28,60	157,30	74,60	497,20
Barbate	DPM	-126,50	-108,40	-19,80	-0,50	-32,80	-4,40	-	-2,70	25,20	-50,30	2,40	-103,30	
Cádiz "Cortadura"	TM	14,49	14,60	16,22	17,10	19,11	21,38	23,85	22,78	21,57	20,39	16,73	15,08	18,61
Cádiz "Cortadura"	DTM	1,80	1,05	1,49	0,90	0,35	-0,10	-0,51	-1,91	-1,79	0,32	0,65	1,80	
Cádiz "Cortadura"	PM	22,70	10,80	87,10	45,30	2,90	4,00	0,20	-	43,00	19,90	225,90	80,50	542,30
Cádiz "Cortadura"	DPM	-65,90	-56,30	32,00	3,20	-28,40	-9,80	-0,80	-2,70	26,90	-41,90	110,70	-19,60	
Conil de la Frontera "Barrio Nuevo"	TM	13,57	14,11	15,83	17,05	18,99	22,32	24,82	23,81	22,15	20,20	15,92	14,07	18,57
Conil de la Frontera "Barrio Nuevo"	PM	41,80	19,00	99,80	59,00	7,50	11,50	..	1,00	29,70	24,10	185,50	126,50	..
San Roque "Cortijo Villanueva"	TM	12,38	12,28	13,53	14,64	16,46	20,99	23,68	23,47	21,56	..	..	12,96	..
San Roque "Cortijo Villanueva"	PM	41,40	56,30	103,80	67,80	19,70	-	-	-	49,60	122,90	188,00	108,80	758,30
<b>Litoral Occidental Almería</b>														
Almería "Aeropuerto"	TM	13,24	13,73	15,60	16,60	19,70	23,66	25,72	25,30	23,43	20,26	16,25	14,99	19,04
Almería "Aeropuerto"	DTM	..	0,64	1,16	0,33	0,67	1,26	0,32	-0,73	-0,64	0,24	0,17	1,69	
Almería "Aeropuerto"	PM	0,80	0,10	49,90	39,10	9,80	6,70	0,10	0,30	3,50	1,10	44,00	3,10	158,50
Almería "Aeropuerto"	DPM	-22,90	-18,90	31,10	14,70	-2,40	-1,30	-1,00	-0,50	-8,30	-29,90	14,10	-20,70	
<b>Litoral Oriental Almería</b>														
Lubrin	TM	10,13	11,68	13,39	14,45	17,53	23,60	24,21	24,35	22,03	18,85	15,45	..	..
Lubrin	DTM	1,12	1,71	2,29	1,41	1,86	5,38	0,25	-	1,89	2,79	2,63	..	..
Lubrin	PM	40,00	1,00	91,00	81,20	16,00	-	40,00	0,90	4,00	4,00	43,00	13,50	334,60
Lubrin	DPM	8,30	-29,70	51,20	43,30	-17,20	-7,70	37,80	-3,10	-15,70	-60,20	-7,00	-29,10	
Níjar	TM	12,39	13,82	14,77	15,83	19,61	24,18	25,61	26,21	23,40	19,77	15,68	14,87	18,85
Níjar	DTM	1,14	1,87	1,55	0,96	1,43	1,79	-0,10	0,60	0,15	0,87	1,06	3,16	
Níjar	PM	6,30	-	51,50	84,50	6,00	7,00	2,00	54,00	15,60	-	58,50	1,50	286,90
Níjar	DPM	-24,10	-24,10	18,10	53,70	-11,80	-1,50	1,40	49,30	-2,60	-35,20	27,10	-30,10	

CONTINUA →



# 1. Territorio y medio ambiente

## 1.1.19. Valores climatológicos en diversas estaciones por área geográfica. Año 2002

CONTINUACIÓN

Área geográfica/Estación	Parámetro	Enero	Febrero	Marzo	Abril	Mayo	Junio	Julio	Agosto	Septiembre	Octubre	Noviembre	Diciembre	Anual*
<b>Medio Guadalquivir</b>														
Córdoba 'Aeropuerto'	TM	10,50	11,44	14,81	15,99	19,19	24,66	27,25	26,49	22,99	19,05	13,66	12,06	<b>18,17</b>
Córdoba 'Aeropuerto'	DTM	1,06	0,58	1,73	0,76	0,21	1,50	0,39	-0,18	-0,91	0,54	0,70	2,43	
Córdoba 'Aeropuerto'	PM	40,50	4,30	130,70	61,00	13,00	12,00	-	0,10	70,00	42,30	122,10	139,80	<b>635,80</b>
Córdoba 'Aeropuerto'	DPM	-38,20	-70,20	77,20	-3,00	-16,50	-6,40	-5,20	-3,60	46,20	-18,70	22,60	59,20	
Montoro 'Loma Corrales'	PM	38,70	3,20	156,20	89,80	10,90	9,40	-	-	78,10	31,60	133,60	123,10	<b>674,60</b>
Montoro 'Loma Corrales'	DPM	-47,90	-87,60	92,60	10,80	-29,70	-17,80	-4,80	-5,30	46,30	-31,80	34,60	17,20	
<b>Medio-Bajo Guadalquivir</b>														
Écija 'Aforos'	PM	30,80	5,30	113,30	50,10	2,50	-	-	-	90,80	26,70	102,80	101,90	<b>524,20</b>
Écija 'Aforos'	DPM	-43,70	-50,20	69,00	2,50	-26,10	-24,70	-4,60	-5,00	68,20	-20,90	17,00	32,80	
La Rambla 'Privilegio'	TM	8,71	9,63	12,28	13,75	17,04	22,49	25,45	24,23	21,07	17,60	11,95	9,90	<b>16,18</b>
La Rambla 'Privilegio'	DTM	0,93	0,98	1,42	0,53	0,04	1,01	0,04	-1,47	-1,67	0,37	0,41	1,89	
La Rambla 'Privilegio'	PM	39,40	4,80	109,40	65,00	10,50	-	-	-	62,50	52,50	117,50	88,10	<b>549,70</b>
La Rambla 'Privilegio'	DPM	-42,40	-63,20	55,70	7,90	-21,40	-22,30	-3,80	-5,40	37,60	-6,40	31,00	12,40	
Osuna 'S.E.A.'	TM	11,75	12,79	14,57	..	19,13	24,33	26,70	25,24	22,12	19,10	..	12,10	..
Osuna 'S.E.A.'	DTM	1,78	1,84	1,32	..	0,15	1,19	-0,28	-1,72	-1,67	0,83	..	1,90	
Osuna 'S.E.A.'	PM	36,00	1,00	46,00	..	12,00	-	-	-	56,00	29,00	..	76,00	..
Osuna 'S.E.A.'	DPM	-44,40	-67,60	11,20	..	-24,70	-13,90	-5,90	-9,30	35,10	-21,40	..	-3,00	
Sevilla 'Aeropuerto'	TM	12,44	13,35	16,31	17,81	20,85	25,58	27,71	26,45	23,45	20,65	15,37	13,77	<b>19,48</b>
Sevilla 'Aeropuerto'	DTM	1,77	1,42	2,34	1,79	1,24	2,15	0,88	-0,37	-0,97	1,13	1,08	2,65	
Sevilla 'Aeropuerto'	PM	46,40	4,10	80,20	44,60	14,20	6,10	-	-	101,70	14,50	143,80	..	..
Sevilla 'Aeropuerto'	DPM	-37,40	-68,20	25,40	-15,20	-15,10	-14,10	-2,30	-6,70	80,00	-47,60	42,10	..	..
<b>Sierra Morena Occidental</b>														
Cazalla de la S. 'Diputación'	PM	84,70	19,60	136,20	85,10	9,50	2,70	-	-	103,20	64,50	164,30	219,60	<b>889,40</b>
Cazalla de la S. 'Diputación'	DPM	-35,10	-75,10	60,60	5,20	-40,00	-29,50	-6,90	-5,30	75,80	-23,30	35,90	85,90	
Constantina	PM	65,50	1,00	195,00	80,00	21,00	-	-	-	79,00	128,00	234,00	215,00	<b>1.018,50</b>
Constantina	DPM	-78,30	-124,90	108,40	-6,70	-36,60	-33,70	-4,30	-5,60	57,00	39,30	89,40	61,40	
Pantano del Pintado	TM	9,42	11,43	13,29	14,54	17,91	23,34	26,31	25,92	21,60	17,81	12,63	11,26	<b>17,12</b>
Pantano del Pintado	DTM	0,83	1,65	1,69	0,91	0,50	1,57	0,52	0,11	-0,93	0,78	0,42	2,14	
Pantano del Pintado	PM	52,80	3,80	119,00	106,80	20,80	-	-	-	171,90	43,70	113,10	187,60	<b>819,50</b>
Pantano del Pintado	DPM	-28,30	-75,30	55,00	34,60	-22,60	-27,40	-4,90	-5,30	141,00	-23,30	-6,70	81,20	
<b>Sierra Morena Oriental</b>														
Dos Torres	PM	31,20	5,50	64,00	118,10	26,00	6,50	0,10	0,80	30,50	47,20	62,10	60,90	<b>452,90</b>
Dos Torres	DPM	-25,10	-46,50	24,80	64,50	-10,30	-22,40	-10,70	-10,30	9,80	-3,30	-3,50	-1,20	
Linares 'V.O.R.'	TM	9,48	11,04	13,61	14,73	18,26	25,53	27,61	26,00	22,03	17,85	12,23	10,21	<b>17,38</b>
Linares 'V.O.R.'	DTM	1,56	2,09	2,04	1,16	0,30	2,65	-0,22	-0,93	-1,55	0,43	0,64	2,03	
Linares 'V.O.R.'	PM	36,50	1,00	100,50	82,00	30,50	13,70	-	-	28,50	65,00	109,50	90,50	<b>557,70</b>
Linares 'V.O.R.'	DPM	-47,10	-87,20	41,70	15,60	-12,20	-8,10	-11,80	-2,00	13,60	13,20	38,50	9,40	
Pantano Puente Nuevo	TM	9,42	10,99	12,68	13,69	17,29	23,59	26,08	24,74	20,69	16,92	11,88	10,52	<b>16,54</b>
Pantano Puente Nuevo	DTM	1,26	1,63	1,19	0,18	-0,25	1,52	0,03	-0,86	-1,12	0,06	-0,05	1,61	
Pantano Puente Nuevo	PM	59,00	6,80	132,80	113,00	15,00	2,80	-	-	88,80	49,80	146,90	138,80	<b>753,70</b>
<b>Sierras Penibéticas Centrales</b>														
Lanjarón	TM	9,23	10,90	11,30	12,36	15,05	20,43	21,59	21,31	19,42	16,15	12,79	10,28	<b>15,07</b>
Lanjarón	DTM	0,50	1,56	0,68	0,20	-0,19	1,71	-0,62	-1,12	-0,51	0,43	1,15	1,08	
Lanjarón	PM	8,80	2,80	109,60	89,30	26,90	6,70	-	-	22,30	11,70	205,00	63,60	<b>546,70</b>
Lanjarón	DPM	-53,20	-56,80	57,60	36,20	-6,70	-8,70	-4,10	-3,80	3,90	-42,40	122,70	-11,00	
Órjiva	TM	9,96	11,98	12,92	14,11	18,20	24,09	25,48	24,85	21,97	17,88	12,98	10,58	<b>17,08</b>
Órjiva	DTM	0,21	1,30	0,37	-0,23	0,34	2,65	..	..	..	0,69	-0,08	0,35	
Órjiva	PM	9,50	0,40	95,20	82,60	18,00	6,50	-	0,40	19,20	7,60	196,70	65,70	<b>501,80</b>
Órjiva	DPM	-54,40	-56,20	48,80	32,70	-15,00	-8,10	-2,90	-3,40	2,70	-44,70	121,80	-1,80	
<b>Sierras Penibéticas Occidentales</b>														
Jimena de la Frontera 'Segunda'	TM	12,94	13,79	14,46	15,92	18,58	22,95	26,54	25,71	22,62	19,65	16,25	13,64	<b>18,59</b>
Jimena de la Frontera 'Segunda'	PM	54,70	39,00	141,90	72,60	19,50	9,60	-	-	43,50	86,70	239,10	177,90	<b>884,50</b>
Medina Sidonia 'Los Albujejos'	PM	65,50	10,30	141,50	71,10	22,40	-	-	-	37,20	24,70	231,70	179,30	<b>783,70</b>
Medina Sidonia 'Los Albujejos'	DPM	-51,30	-83,70	73,20	6,40	-19,20	-16,70	-0,40	-5,60	16,30	-59,10	84,40	48,10	
Medina Sidonia 'El Hundido'	TM	13,84	13,70	14,94	..	..	23,20	25,87	24,32	22,49	20,00	16,10	14,05	..
Medina Sidonia 'El Hundido'	PM	56,10	..	148,50	..	..	6,00	-	0,10	39,60	28,00	219,00	179,00	..
<b>Sierras Penibéticas Septentrionales</b>														
Albox	TM	11,72	15,04	16,69	..	21,83	26,70	27,63	..	25,58	21,46	..	14,86	..
Albox	DTM	0,56	2,99	2,80	..	2,48	3,52	1,13	..	1,15	1,90	..	2,94	
Albox	PM	9,10	-	109,90	57,50	16,50	9,10	-	11,70	5,30	6,30	22,50	6,40	<b>254,30</b>
Albox	DPM	-15,30	-22,70	75,40	25,70	-10,00	-10,00	-3,40	3,80	-11,80	-46,50	-15,80	-17,10	
Huércal Overa	PM	8,60	-	65,30	39,30	10,50	56,50	-	0,50	4,00	..	15,30	4,10	..
Huércal Overa	DPM	-9,00	-17,20	37,60	12,70	-17,60	43,50	-4,70	-3,80	-10,60	..	-17,90	-18,10	
<b>Sierras Subbéticas Centrales</b>														
Alcalá la Real	PM	24,30	15,20	79,90	103,10	35,20	8,00	-	1,60	24,80	68,70	116,40	84,50	<b>561,70</b>
Alcalá la Real	DPM	-61,30	-78,60	6,70	27,30	-12,00	-25,90	-6,20	-6,20	-10,20	5,40	21,30	-14,00	
Alcalá la Real 'Charilla'	TM	6,98	8,41	9,65	10,33	14,07	20,78	22,92	21,58	18,01	14,01	8,76	7,70	<b>13,60</b>
Alcalá la Real 'Charilla'	PM	27,50	12,50	91,00	..	35,10	7,70	-	1,70	27,70	69,40	137,00	92,00	..
Alcaudete 'Los Peñones'	PM	22,50	2,40	84,20	87,90	17,70	-	-	-	23,90	40,90	74,90	73,20	<b>427,60</b>
Alcaudete 'Los Peñones'	DPM	-20,70	-46,10	41,40	44,70	-12,00	-16,70	-5,40	-3,70	10,10	1,60	18,60	16,90	
Cabra de Santo Cristo	TM	9,40	11,98	11,32	12,02	..	22,93	25,19	24,76	20,75	16,21	11,58	9,37	
Cabra de Santo Cristo	DTM	2,55	4,18	1,85	0,48	..	2,95	0,95	0,67	0,03	1,35	1,49	2,32	
Cabra de Santo Cristo	PM	17,00	3,50	52,50	86,50	21,50	51,00	-	14,00	12,00	34,00	79,50	34,00	<b>405,50</b>
Cabra de Santo Cristo	DPM	-30,80	-49,10	3,90	37,50	-15,10	24,90	-9,50	8,20	-14,50	-4,60	33,80	-17,50	
Illora 'Molino del Rey'	TM	8,70	10,50	11,60	13,20	17,10	24,40	26,50	25,20	21,10	16,40	10,90	9,10	<b>16,23</b>
Illora 'Molino del Rey'	DTM	1,69	2,31	1,08	0,83	0,66	3,08	0,77	-0,37	-1,03	0,21	0,16	1,42	

CONTINÚA →

### 1.1.19. Valores climatológicos en diversas estaciones por área geográfica. Año 2002

CONTINUACIÓN

Área geográfica/Estación	Parámetro	Enero	Febrero	Marzo	Abril	Mayo	Junio	Julio	Agosto	Septiembre	Octubre	Noviembre	Diciembre	Anual*
<b>Sierras Subbéticas Occidentales</b>														
El Burgo "ICONA"	TM	12,95	..	13,50	14,28	16,40	16,95	18,60	18,27	17,57	16,84	14,05	13,00	..
El Burgo "ICONA"	DTM	5,07	..	2,88	1,72	-0,24	-3,47	-6,08	-6,41	-4,00	0,65	2,67	4,56	..
El Burgo "ICONA"	PM	24,00	9,00	78,00	4,90	10,00	1,00	-	-	12,00	29,00	116,00	77,00	<b>360,90</b>
El Burgo "ICONA"	DPM	-62,00	-73,30	4,70	-42,30	-18,70	-12,10	-2,70	-7,40	-8,80	-37,10	11,40	-31,70	..
Grazalema	TM	8,32	11,29	..	13,20	15,97	21,71	24,85	23,36	19,16	15,99	11,63	9,39	..
Grazalema	DTM	0,72	2,52	..	0,69	-0,35	1,11	-0,41	-1,58	-2,49	-0,22	0,38	1,43	..
Grazalema	PM	143,90	50,50	255,50	207,00	49,60	20,20	-	0,10	77,30	99,60	510,90	237,90	<b>1.652,50</b>
Grazalema	DPM	-214,20	-306,10	50,70	32,30	-64,70	-28,20	-1,60	-10,40	37,80	-44,30	230,00	-122,30	..
Pantano de los Hurones	DTM	3,34	2,52	2,78	2,99	1,40	3,07	1,96	0,48	0,09	1,24	0,94	2,56	..
Pantano de los Hurones	PM	62,80	23,80	139,20	109,50	40,50	3,90	-	-	57,70	47,20	278,90	203,80	<b>967,30</b>
Pantano de los Hurones	DPM	-92,20	-103,50	44,10	24,60	-18,20	-16,70	-1,10	-6,90	28,20	-43,50	132,10	55,40	..
<b>Sierras Subbéticas Orientales</b>														
Cazorla - Vadillo, "Centro de Capacitación"	PM	60,00	3,50	135,50	181,50	87,50	42,50	-	-	94,50	126,50	184,50	163,10	<b>1.079,10</b>
Pantano Tranco de Beas	TM	6,85	8,88	11,03	13,22	15,68	23,13	25,81	25,27	..	16,24	12,10	8,18	..
Pantano Tranco de Beas	DTM	-0,25	0,69	0,83	0,86	-0,91	1,99	0,12	-0,02	..	0,11	1,25	0,65	..
Pantano Tranco de Beas	PM	38,50	2,00	89,00	123,00	52,00	28,00	-	-	..	..	154,70	112,00	..
Pantano Tranco de Beas	DPM	-60,20	-102,50	2,90	32,90	-24,10	-14,20	-8,70	-10,50	..	..	64,90	8,00	..
Pontones	PM	40,10	5,70	98,70	97,80	77,50	56,00	-	3,00	44,90	104,70	160,60	122,60	<b>811,60</b>
Pontones	DPM	-69,30	-128,30	9,70	5,40	-8,20	8,40	-11,90	-11,20	11,00	36,30	55,60	-4,80	..
Santiago de la Espada	TM	4,90	7,25	7,84	9,28	12,52	20,73	22,98	21,76	17,28	13,31	8,17	5,85	<b>12,66</b>
Santiago de la Espada	DTM	0,63	2,40	1,10	0,66	-0,51	2,91	0,43	-0,55	-0,71	1,14	0,86	1,33	..
Santiago de la Espada	PM	36,50	7,00	94,00	82,50	47,50	61,50	-	34,00	39,00	83,00	120,00	102,00	<b>707,00</b>
Santiago de la Espada	DPM	-56,20	-97,80	18,00	11,20	-15,00	22,00	-19,20	19,00	2,60	23,80	34,50	5,90	..
<b>Surco Intrabético Central</b>														
Granada "Aeropuerto"	TM	8,08	10,00	12,34	13,51	17,00	23,94	24,95	23,68	20,25	16,48	11,30	9,56	<b>15,92</b>
Granada "Aeropuerto"	DTM	1,32	1,60	1,88	0,72	0,42	2,97	0,53	-0,49	-0,77	0,88	0,86	2,41	..
Granada "Aeropuerto"	PM	19,20	8,20	79,80	92,90	24,00	2,30	-	3,50	9,50	23,30	103,90	62,20	<b>428,80</b>
Granada "Aeropuerto"	DPM	-25,80	-37,10	41,40	55,50	-3,00	-17,70	-4,30	1,70	-4,50	-14,80	49,00	11,90	..
Granada "Cartuja"	TM	8,57	10,74	12,14	13,37	16,83	24,21	25,64	..	20,57	16,98	11,65	..	..
Granada "Cartuja"	PM	21,20	3,60	89,70	50,70	36,50	11,10	..	..	15,10	26,20	146,50	63,60	..
Granada "Cartuja"	DPM	-29,10	-52,10	40,70	6,00	-1,10	-6,90	..	..	-6,50	-19,50	85,10	13,00	..
<b>Surco Intrabético Occidental</b>														
Antequera "Cortijo Robledo"	TM	9,57	11,30	11,77	12,91	15,93	21,76	24,58	..	..	..	..	..	..
Antequera "Cortijo Robledo"	DTM	1,27	2,09	0,97	0,62	0,18	1,76	0,63	..	..	..	..	..	..
Antequera "Cortijo Robledo"	PM	20,40	8,30	98,10	101,90	8,60	3,50	-	..	..	..	..	..	..
Antequera "Cortijo Robledo"	DPM	-56,10	-73,90	42,90	46,30	-23,50	-16,60	-3,00	..	..	..	..	..	..
Bobadilla	TM	10,58	11,50	13,84	15,25	18,87	24,48	27,32	26,13	22,38	17,32	12,97	11,32	<b>17,66</b>
Bobadilla	DTM	0,81	0,64	1,03	0,68	0,40	2,18	1,08	-0,42	-0,93	-0,63	-0,47	1,16	..
Bobadilla	PM	20,60	9,60	37,20	42,20	7,20	3,00	-	-	23,20	21,10	100,80	54,40	<b>319,30</b>
Bobadilla	DPM	-36,30	-46,00	-3,90	-3,20	-17,70	-9,40	-2,70	-6,30	3,90	-27,20	27,00	-9,00	..
Bobadilla "Destacamento"	TM	..	7,66	10,06	16,21	..	..	..	..	..	..	..	..	..
Bobadilla "Destacamento"	PM	..	18,00	47,00	48,70	6,00	1,80	-	..	..	..	..	..	..
<b>Surco Intrabético Septentrional</b>														
Huércar "ICONA"	TM	6,15	8,79	10,42	12,67	16,45	23,58	25,79	24,24	21,20	15,32	9,55	7,32	<b>15,12</b>
Huércar "ICONA"	DTM	1,03	2,36	1,42	0,47	-0,73	1,67	-0,45	-0,81	0,77	1,19	1,26	2,15	..
Huércar "ICONA"	PM	11,70	1,10	48,80	59,10	8,00	49,70	18,10	44,00	3,90	20,20	58,90	23,20	<b>346,70</b>
Huércar "ICONA"	DPM	-29,90	-39,30	17,30	26,30	-24,60	23,40	9,70	35,70	-29,20	-19,60	16,20	-22,30	..
Huércar "San Clemente"	PM	23,50	0,50	49,50	87,40	24,10	30,90	4,60	16,20	10,60	34,60	69,70	54,70	<b>406,30</b>
Huércar "San Clemente"	DPM	-25,00	-60,20	10,80	52,50	-12,60	1,30	-6,40	0,50	-14,10	-5,60	20,60	1,80	..

FUENTE: Consejería de Medio Ambiente

\*Media anual para las temperaturas y acumulado anual para las precipitaciones.

TM: Temperaturas medias (°C)

DTM: Desviación respecto de las temperaturas medias (°C)

PM: Precipitaciones medias (l/m<sup>2</sup>)

DPM: Desviación respecto de las precipitaciones medias (l/m<sup>2</sup>)

## 1. Territorio y medio ambiente

### 1.1.20. Seísmos sentidos según la intensidad en Andalucía. Año 2002

Intensidad (Grados MSK)	Zona epicentral	Fecha	Magnitud*
I	-	-	-
II	Almerimar (Almería)	5 de agosto	3,2
	Dúrcal (Granada)	20 de junio	2,8
	El Jau (Granada)	7 de junio	2,7
	El Jau (Granada)	8 de junio	2,5
	Valderrubio (Granada)	26 de noviembre	2,8
III	Albuñol (Granada)	23 de junio	3,4
	Armillá (Granada)	28 de diciembre	3,2
	Berja (Almería)	22 de mayo	2,8
	Cozvíjar (Granada)	2 de octubre	3,2
	El Jau (Granada)	6 de junio	2,9
	Golfo de Cádiz	10 de diciembre	4,5
	Jeréz de la Frontera (Cádiz)	4 de septiembre	3,0
	La Zubia (Granada)	30 de agosto	3,2
	Macael (Almería)	3 de septiembre	3,5
	Norte de Alhucemas (Málaga)	6 de julio	4,1
	San José del Valle (Cádiz)	30 de marzo	4,2
	Sur de Málaga	24 de agosto	4,0
IV	Costa de Fuengirola (Málaga)	21 de noviembre	4,2
	El Ejido (Almería)	19 de enero	3,3
	Golfo de Cádiz	17 de enero	3,9
	La Zubia (Granada)	12 de enero	3,1
	Marmolejo /Almería)	2 de enero	3,2
	Prado del Rey (Cádiz)	13 de febrero	3,5
	Puebla de Cazalla (Sevilla)	15 de septiembre	3,9
	Venta del Fraile (Granada)	1 de mayo	3,6
V	-	-	-
VI	El Gergal (Almería)	4 de febrero	4,8
	Norte de Totana (Murcia)	6 de agosto	4,6

FUENTE: Consejería de Medio Ambiente. Informe de medio ambiente

\*Escala Richter: escala logarítmica que se basa en la medida de la amplitud de las ondas recibidas por los sismógrafos. Aunque no tiene límite máximo teórico, los mayores terremotos no han superado el valor 9.

## 1.2. Infraestructuras hidráulicas y gestión del agua

### 1.2.1. Recursos hídricos en Andalucía. Año 2002

Cuenca	Superficies de las cuencas (Km²)				Recursos (Hm³/año)				Total
	Total (A)	En Andalucía (B)	% en Andalucía (B/A)	% de Andalucía (B/Andalucía)	Superficiales (regulado)	Subterráneos (explotación)	Flujos de base	Retornos	
Guadalquivir	57.104	51.477	90,1	58,8	2.255	437	319	351	3.362
Guadalete/Barbate	6.365	6.365	100,0	7,3	358	85	4	29	476
Sur	17.820	17.820	100,0	20,4	414	630	166	10	1.220
Guadiana I	53.067	3.248	6,1	3,7	1	6	3	2	12
Guadiana II	6.871	6.871	100,0	7,8	275	60	10	5	350
Segura	18.870	1.780	9,4	2,0	1	5	-	-	6
<b>Total</b>	<b>160.097</b>	<b>87.561</b>	<b>54,7</b>	<b>100,0</b>	<b>3.304</b>	<b>1.223</b>	<b>502</b>	<b>397</b>	<b>5.426</b>

FUENTE: Consejería de Obras Públicas y Transportes

# 1. Territorio y medio ambiente

## 1.2.2. Capacidad y situación de los embalses según cuencas. Año 2002

(Hm<sup>3</sup>)

Embalses	Ríos	Capacidad	Agua embalsada												
			Enero	Febrero	Marzo	Abril	Mayo	Junio	Julio	Agosto	Septiembre	Octubre	Noviembre	Diciembre	
<b>Cuenca del Guadalquivir</b>															
Aguascebas	Aguascebas	6		2	2	2	3	4	4	4	3	3	3	2	4
Alcalá del Río	Guadalquivir	21		17	17	17	17	17	17	17	17	17	17	17	17
Almodóvar	Almodóvar	7		4	4	4	5	6	4	3	2	1	1	1	4
Aracena	Riv. Huelva	127		116	118	117	120	126	126	125	123	121	116	116	120
Arcos	Guadalete	15													
Aznalcóllar	Agrio	20		12	11	12	16	16	16	15	15	14	15	16	16
Barbate	Barbate	228		131	130	130	135	134	125	113	96	86	85	83	96
Bembézar	Bembézar	342		298	292	294	317	341	322	299	269	249	250	251	262
Bermejales (Los)	Cacín	103		92	94	96	100	100	99	94	86	79	77	78	84
Bolera (La)	Guadalentín	53		22	22	22	24	29	28	24	19	15	12	12	14
Bornos	Guadalete	202		138	141	139	148	140	123	106	84	61	59	58	81
Breña (La)	Guadiato	100		73	78	65	80	81	73	74	67	46	41	41	50
Cala	Rivera Cala	58		54	54	46	50	50	44	43	42	42	46	47	50
Canales	Genil	70		68	67	66	68	69	70	66	59	51	49	50	54
Cantillana	Guadalquivir	14		14	14	14	14	14	14	14	14	14	14	14	14
Carpio (El)	Guadalquivir	18		17	17	17	17	18	18	18	16	16	16	16	16
Celemin	Celemin	43		20	20	21	22	23	22	21	19	16	15	14	17
Colomera	Colomera	42		33	34	35	37	41	42	40	35	30	30	30	31
Cordobilla	Genil	34		33	31	33	32	32	33	33	32	33	33	33	33
Cubillas	Cubillas	19		19	19	19	19	19	19	17	14	12	11	13	16
Doña Aldonza	Guadalquivir	23		22	22	22	22	22	22	22	22	22	22	22	22
Encinarejo	Jándula	15		13	11	11	12	11	14	14	12	14	14	13	13
Francisco Abellán	Fardes	58		38	39	39	40	41	41	40	38	35	35	35	37
Fernandina (La)	Guarrizas	245		150	152	153	166	173	162	143	130	125	124	123	124
Gergal	Riv. Huelva	35		25	31	33	35	34	30	21	18	18	17	15	22
Giribaile	Guadalimar	475		159	168	172	180	193	205	237	224	180	162	157	158
Guadalcacín	Majaceite	800		588	586	586	586	584	580	563	541	529	523	515	522
Guadalén	Guadalén	163		106	110	111	121	138	125	105	81	62	60	60	63
Guadalmellato	Guadalmellato	147		103	106	104	125	138	129	113	90	86	82	79	85
Guadalmena	Guadalmena	346		253	252	254	259	278	271	231	216	208	205	207	211
Guillena	Riv. Huelva	5		5	5	5	5	5	5	5	5	5	5	5	5
Hornachuelos	Bembézar	12		11	12	12	12	12	12	12	12	11	10	9	11
Huesna	Huesna	138		124	120	120	130	133	130	127	122	117	104	102	103
Hurones (Los)	Majaceite	135		81	78	75	78	81	77	70	62	54	49	44	73
Iznájar	Genil	981		613	643	664	689	731	712	658	376	526	534	546	575
Jándula	Jándula	322		322	247	249	265	285	261	233	204	183	181	182	188
José Torán	Guadalbacar	113		91	94	95	103	105	100	84	64	58	59	59	64
Malpasillo	Genil	6		5	6	5	5	6	6	6	6	5	5	5	5
Marmolejo	Guadalquivir	13		5	5	9	8	9	10	9	9	9	8	9	8
Martín Gonzalo	Martín Gonzalo	18		16	16	15	17	14	13	13	12	11	8	7	7
Minilla (La)	Riv. Huelva	58		44	44	42	48	57	56	54	44	33	38	46	39
Negratín	Guadiana Menor	567		426	431	434	439	447	438	416	387	364	364	365	374
Pedro Marín	Guadalquivir	19		17	17	17	17	17	17	17	17	17	17	17	17
Pintado (El)	Viar	213		180	188	191	204	211	203	184	159	142	150	153	166
Puebla de Cazalla (La)	Corbones	74		49	50	50	51	52	49	46	43	40	39	39	40
Puente Nuevo	Guadiato	282		184	189	190	202	214	201	174	142	138	138	137	141
Quentar	Aguas Blancas	14		7	8	9	10	12	13	13	11	10	9	8	8
Quiebrajano	Quiebrajano	32		20	19	18	18	19	19	18	17	15	15	14	14
Retortillo	Retortillo	61		53	52	53	60	61	61	52	44	43	44	44	46
Retortillo (D.)	Retortillo	4		3	4	2	3	3	4	4	3	4	4	3	3
Rumblar	Rumblar	126		101	102	102	112	120	118	111	102	94	92	91	92

CONTINUA →

## 1.2.2. Capacidad y situación de los embalses según cuencas. Año 2002

(Hm³)

CONTINUACION

Embalses	Ríos	Capacidad	Agua embalsada											
			Enero	Febrero	Marzo	Abril	Mayo	Junio	Julio	Agosto	Septiembre	Octubre	Noviembre	Diciembre
San Clemente	Guardal	118	17	17	16	16	16	15	13	11	10	9	9	9
San Rafael de Navallana	Guadalmellato	157	87	102	109	124	134	115	96	76	53	58	57	68
Sierra Boyera	Guadiato	41	35	37	37	38	10	39	38	35	33	32	32	31
Torre del Águila	Salado	64	36	36	37	44	45	41	36	29	25	25	24	42
Tranco de Beas	Guadalquivir	498	327	331	335	343	357	348	313	275	256	254	254	268
Vadomojón	Guadajoz	163	115	115	115	123	137	134	118	97	79	75	75	79
Villafranca	Guadalquivir	6	6	6	6	6	6	6	6	6	6	6	6	6
Yeguas	Yeguas	229	178	182	183	204	207	195	179	156	139	137	135	139
Zahara-El Gastor	Guadalete	223	183	182	182	185	187	187	181	176	172	169	169	173
Zúfre	Riv. Huelva	179	167	163	160	164	175	175	174	171	170	168	155	162
<b>Total</b>		<b>8.699</b>	<b>6.125</b>	<b>6.140</b>	<b>6.170</b>	<b>6.492</b>	<b>6.740</b>	<b>6.533</b>	<b>6.074</b>	<b>5.253</b>	<b>5.006</b>	<b>4.937</b>	<b>4.921</b>	<b>5.193</b>
<b>Porcentaje</b>		<b>100,00</b>	<b>70,41</b>	<b>70,59</b>	<b>70,93</b>	<b>74,63</b>	<b>77,47</b>	<b>75,10</b>	<b>69,82</b>	<b>60,39</b>	<b>57,54</b>	<b>56,75</b>	<b>56,57</b>	<b>59,70</b>
<b>Cuenca del Guadiana</b>														
Corumbel	Corumbel	18	18	18	18	18	18	18	17	16	15	14	13	13,9
Chanza	Chanza	341	288	291	285	331	332	326	312	294	278	266	260	257,1
Jarrama	Jarrama	43	43	43	43	43	43	42	41	40	39	40	41	42,6
Machos (Los)	Piedras	12	12	12	10	9	9	7	7	9	7	7	7	8,9
Odiel	Odiel	8	7	7	7	7	7	7	7	7	7	7	7	7,0
Olivargas	Olivargas	29	29	29	29	29	29	29	29	29	27	29	29	29,0
Piedras	Piedras	60	50	53	56	54	52	46	41	34	31	34	33	32,3
Sancho	Meca	58	51	57	57	57	58	57	55	52	50	49	47	47,0
<b>Total</b>		<b>569</b>	<b>497</b>	<b>509</b>	<b>504</b>	<b>548</b>	<b>548</b>	<b>532</b>	<b>509</b>	<b>480</b>	<b>453</b>	<b>445</b>	<b>437</b>	<b>438</b>
<b>Porcentaje</b>		<b>100,00</b>	<b>87,46</b>	<b>89,47</b>	<b>88,65</b>	<b>96,34</b>	<b>96,31</b>	<b>93,53</b>	<b>89,54</b>	<b>84,44</b>	<b>79,72</b>	<b>78,30</b>	<b>76,79</b>	<b>77,00</b>
<b>Cuenca del Segura</b>														
Anchuricas	Segura	6	6	6	5	6	6	5	6	6	5	6	6	6
<b>Total</b>		<b>6</b>	<b>6</b>	<b>6</b>	<b>5</b>	<b>6</b>	<b>6</b>	<b>5</b>	<b>6</b>	<b>6</b>	<b>5</b>	<b>6</b>	<b>6</b>	<b>6</b>
<b>Porcentaje</b>		<b>100,00</b>	<b>100,00</b>	<b>100,00</b>	<b>83,33</b>	<b>100,00</b>	<b>100,00</b>	<b>83,33</b>	<b>100,00</b>	<b>100,00</b>	<b>83,33</b>	<b>100,00</b>	<b>100,00</b>	<b>100,00</b>
<b>Cuenca del Sur</b>														
Beninar	Grande Adra	63	16	17	17	18	19	18	17	14	12	11	10	12
Béznar	Izbor	56	44	44	45	47	49	49	46	38	30	24	22	26
Charco Redondo	Palmones	73	44	45	47	51	55	55	53	47	43	39	40	43
Concepción (La)	V. Marbella	56	56	56	56	56	56	56	56	51	43	38	33	37
Conde de Guadalhorce	Turón	70												
Cuevas de Almanzora	Almanzora	168	4	4	4	4	4	3	3	3	2	2	2	2
Guadalhorce-Guadalteba	Guadalh.-Guadalt.	282	143	148	154	159	110	106	96	82	71	64	63	62
Guadarranque	Guadarranque	78	71	69	69	72	75	72	69	67	65	64	60	64
Limonero (El)	Guadalmedina	25	6	6	6	7	7	7	6	6	6	6	6	6
Viñuela (La)	Guaro	170	69	68	67	72	78	76	73	68	63	60	55	58
<b>Total</b>		<b>1.041</b>	<b>453</b>	<b>458</b>	<b>465</b>	<b>486</b>	<b>452</b>	<b>442</b>	<b>418</b>	<b>374</b>	<b>335</b>	<b>307</b>	<b>290</b>	<b>308</b>
<b>Porcentaje</b>		<b>100,00</b>	<b>43,52</b>	<b>43,97</b>	<b>44,64</b>	<b>46,72</b>	<b>43,46</b>	<b>42,44</b>	<b>40,15</b>	<b>35,95</b>	<b>32,19</b>	<b>29,49</b>	<b>27,88</b>	<b>29,62</b>

FUENTE: Consejería de Obras Públicas y Transportes

## 1. Territorio y medio ambiente

### 1.2.3. Actuaciones de defensa y encauzamiento de los ríos en núcleos urbanos por provincia. Año 2002

	Almería	Cádiz	Córdoba	Granada	Huelva	Jaén	Málaga	Sevilla	<b>Andalucía</b>
Nº de municipios afectados	9	-	3	3	5	9	3	4	<b>36</b>
Nº de núcleos afectados	11	-	3	3	5	9	3	4	<b>38</b>
Nº de actuaciones	9	-	3	3	5	9	3	4	<b>36</b>
Población afectada	42.904	-	14.812	21.444	17.416	52.174	575.332	18.299	<b>742.381</b>

FUENTE: Consejería de Obras Públicas y Transportes

### 1.2.4. Demanda de agua según cuenca por uso y balance hídrico. Año 2002

	Usos (porcentaje)				Balance final (Hm <sup>3</sup> /año)		
	Urbana	Industrial	Agraria	Otras	Demandas	Recursos	Balance
<b>Cuenca</b>							
Guadalquivir	11,7	1,6	80,3	6,4	3.578	3.362	-216
Guadalete/Barbate	25,7	2,9	65,0	6,4	409	476	67
Sur	18,0	2,3	77,7	2,0	1.377	1.220	-157
Guadiana I	31,3	6,3	62,5	-	16	12	-4
Guadiana II	16,2	22,6	55,6	5,6	234	350	116
Segura	10,6	-	89,4	-	47	6	-41
<b>Total</b>	<b>14,5</b>	<b>2,8</b>	<b>77,6</b>	<b>5,2</b>	<b>5.661</b>	<b>5.426</b>	<b>-235</b>

FUENTE: Consejería de Obras Públicas y Transportes

## 1.2.5. Demanda de agua para regadío según cuenca hidrográfica y zona regable en Andalucía. Año 2002

	Superficie (Ha)	Consumo bruto* (Hm <sup>3</sup> )
<b>Cuenca del Guadalquivir</b>		
Algallarín	590	3,8
Almonte-Marismas	3.899	15,7
Arroyo Albina (Yeguas)	765	2,5
C. Rivera de Huelva	258	1,2
Campiña La Campana- La Luisiana-Fuentes de Andalucía	2.692	11,1
Campiña Utrera-Lebrija	5.995	26,7
Comarca Campiña Alta	9.413	24,7
Comarca Campiña Baja	27.985	114,6
Comarca Campiña Norte	24.468	52,5
Comarca Campiña Sur	22.608	47,2
Comarca Cazorla	13.928	38,9
Comarca de Alhama	4.447	15,3
Comarca de Montefrío	4.166	13,9
Comarca El Condado	8.505	15,7
Comarca Iznalloz	7.035	14,1
Comarca La Loma	53.269	88,3
Comarca Las Colonias	6.522	35,9
Comarca Penibética	2.743	10,3
Comarca Segura	5.677	19,1
Comarca Sierra Mágina	23.713	65,7
Comarca Sierra Morena	13.075	44,0
Comarca Sierra Sur	12.245	31,5
Condado Guadalquivir	640	2,1
Condado Litoral	2.141	9,7
Guadalentín	5.801	23,8
Guadalmena	3.435	17,3
Jandullilla	2.095	4,4
Los Alcores	4.633	18,7
Maruanas	1.800	12,4
Mengibar-Villargordo	3.000	15,6
Norte de la Comarca de las Marismas	1.614	12,1
Otros riegos Comarca de Guadix	375	0,8
Otros riegos de la Vega	12.291	64,1
Riego del arroz	38.586	394,5
Riegos de la Comarca de Estepa	5.843	16,1
Riegos de la Sierra Norte	3.011	9,8
Riegos del Aljarafe	6.596	20,9
Río Corbones	9.197	36,5
Río Genil	28.872	184,9
Río Guadaira	5.085	14,9
Salado de Arjona	4.500	17,9
San Antonio	132	0,9
Sierra Boyera	860	4,2
Tradicionales Comarca Baza	14.976	51,8
Tradicionales Comarca de Guadix	23.288	73,5
Tradicionales Comarca de Huéscar	8.164	34,3
Tradicionales Comarca de la Vega	28.641	124,3
Vega de Gelves	306	1,4
Vegas Altas	3.015	17,6
Vegas Bajas	3.633	21,3
Vegas Medias	3.744	22,3
Zona regable Almonte-Marismas (Sector I)	2.752	8,5
Zona regable Arroyo Salado de Morón	1.930	15,3

CONTINUA →



# 1. Territorio y medio ambiente

## 1.2.5. Demanda de agua para regadío según cuenca hidrográfica y zona regable en Andalucía. Año 2002

CONTINUACIÓN

	Superficie (Ha)	Consumo bruto* (Hm <sup>3</sup> )
Zona regable Bajo Guadalquivir: B-XI Sur	950	7,1
Zona regable Bajo Guadalquivir: B-XII	14.099	113,2
Zona regable Bajo Guadalquivir: Bajo Guadalquivir y B-XI Norte	22.307	149,7
Zona regable Bajo Guadalquivir: Privados B-XII	614	4,9
Zona regable Cacín	6.235	25,5
Zona regable Bembézar Margen Derecha	11.704	91,9
Zona regable Bembézar Margen Izquierda	3.501	27,3
Zona regable Genil Margen Derecha	2.100	14,7
Zona regable Genil Margen Izquierda	5.000	40,0
Zona regable Rumblar	5.390	29,9
Zona regable Fuente Palmera	5.167	31,1
Zona regable Genil-Cabra	15.142	71,7
Zona regable Guadalén	875	4,2
Zona regable Guadalquivir	6.700	51,5
Zona regable Monte Algaida	955	4,5
Zona regable Valle Inferior del Guadalquivir	18.494	124,7
Zona regable Vega de Coria	1.317	9,5
Zona regable Viar	11.958	72,5
Zona regable Donadio	2.505	11,0
<b>Total</b>	<b>619.968</b>	<b>2.829,5</b>
<b>Cuenca del Guadalete-Barbate</b>		
Cabecera del Barbate	200	0,6
Riegos Conil/Chiclana	1.645	5,6
Riegos del Barbate	379	0,7
Riegos Guadalporcún	1.090	4,8
Riegos Jerez	4.538	24,5
Riegos S. Grazalema	188	0,9
S. Andrés y Buenavista	1.331	607,0
Zona regable Bajo Guadalete	1.782	10,7
Zona regable Barbate	12.500	72,3
Zona regable Bornos Margen Izquierda	2.095	12,4
Zona regable Costa-Noroeste	8.996	48,4
Zona regable Coto de Bornos	624	4,6
Zona regable Guadalquivir	11.749	78,8
Zona regable Villamartín	900	4,8
<b>Total</b>	<b>48.017</b>	<b>876,1</b>
<b>Cuenca del Guadiana</b>		
Andévalo	410	2,4
Ayamonte	552	3,4
C. Múrtigas	237	1,2
Chanza	7.496	59,3
Comarca de los Pedroches	3.458	11,3
Condado-Andévalo	4.457	13,6
Entre Chanza y Sur-Andévalo	1.150	4,2
Palos-Moguer	6.395	32,6
Punta Umbria	100	0,6
Sierra Aracena	580	3,9

CONTINÚA →

## 1.2.5. Demanda de agua para regadío según cuenca hidrográfica y zona regable en Andalucía. Año 2002

CONTINUACIÓN

	Superficie (Ha)	Consumo bruto* (Hm <sup>3</sup> )
Subsistema 8.1, 8.2, 8.3.	833	3,9
Subsistema 8.4	1.484	7,6
Sur Andévalo	5.365	25,4
Villanueva-Villablanca	1.455	6,9
<b>Total</b>	<b>33.972</b>	<b>176,3</b>
<b>Cuenca del Sur</b>		
Almargen	877	1,5
Alpujarra	8.865	45,0
Alrededor Zona regable Guadalhorce	4.950	31,4
Alto Alanzora	3.497	14,1
Alto Andarax	1.376	309,0
Axarquía Este	3.208	19,9
Bajo Alanzora	4.005	23,5
Bajo Andarax	3.072	20,3
Cabecera Guadalhorce	5.804	35,5
Campo de Níjar		
Campo de Tabernas	4.111	15,9
El Burgo- Turón	523	2,3
El Chorro-Las Piedras	430	3,1
El Saltador	2.500	14,6
Genal	439	2,4
Guadalteba	941	2,5
Guadiaro	755	3,3
Higueral de Tijola	600	2,9
Laguna Fuente Piedra	994	2,9
Las Cañas	1.163	7,2
Marbella-Estepona	1.344	7,8
Medio Alanzora	3.658	17,7
Medio Andarax	3.660	16,4
Nacimiento	4.100	10,8
Ojén-Benalmádena	2.144	9,6
Otros Antequera-Archidona	5.826	15,1
Otros riegos comarca de la Costa	1.930	12,0
Poniente	22.051	131,6
Riegos de Contraviesa	2.351	14,2
Riegos Genal Guadiaro	1.907	10,7
Riegos Hozgarganta	528	3,0
Río de la Cueva	1.388	7,7
Río Grande	3.515	28,2
Río Guaro	2.027	11,7
Río Vélez	6.454	45,4
Río Verde	3.183	22,2
San Pablo de Buceite	361	3,2
San Martín del Tesorillo	844	7,5
Tradicionales Motril-Salobreña (C-100 y 200)	3.287	22,8
Tradicionales Motril-Salobreña (C-50)	2.686	18,7
Tradicionales Motril-Salobreña (C>200)	800	5,5
Valle de Lecrín	3.232	15,9
Zona regable Cuevas de Alanzora	2.500	12,6
Zona regable Guadalhorce	10.145	67,5

CONTINÚA →

## 1. Territorio y medio ambiente

### 1.2.5. Demanda de agua para regadío según cuenca hidrográfica y zona regable en Andalucía. Año 2002

CONTINUACIÓN

	Superficie (Ha)	Consumo bruto* (Hm <sup>3</sup> )
Zona regable Guadarranque	1.355	5,9
Zona regable Llanos de Antequera	2.645	5,3
Zafarraya	1.954	9,0
<b>Total</b>	<b>143.985</b>	<b>1.095,3</b>
<b>Cuenca del Segura</b>		
Comarca del Segura (Cuenca del Segura)	1.125	5,9
Los Guiraos	220	1,0
Los Vélez	1.835	6,0
Riegos de Pulpí	4.500	27,3
<b>Total</b>	<b>7.680</b>	<b>40,2</b>
<b>Andalucía</b>	<b>853.622</b>	<b>5.017,4</b>

FUENTE: Consejería de Agricultura y Pesca

\*Volumen de agua anual que es suministrada en la cabecera del sistema para una campaña media.

### 1.2.6. Demanda de agua para uso urbano según sistema de abastecimiento por provincia. Año 2002

Sistema de abastecimiento*	Demanda de agua		Fuente de suministro
	Población atendida	(Hm <sup>3</sup> /año)	
<b>Almería</b>			
Adra	20.002	1,8	Superficial/subterránea
Almería (capital)	159.587	16,9	Subterránea
Ejido (El)	41.700	5,3	Subterránea
Roquetas del Mar	32.361	4,6	Subterránea
Bajo Almanzora	56.522	6,4	Superficial
<b>Total</b>	<b>310.172</b>	<b>35,0</b>	
<b>Cádiz</b>			
Arcos de la Frontera	26.466	1,7	Subterránea
Barbate	21.440	2,5	Subterránea
Tarifa	15.528	1,7	Superficial/subterránea
Campo de Gibraltar	208.315	26,1	Superficial
Zona Gaditana	722.945	67,6	Superficial
<b>Total</b>	<b>994.694</b>	<b>99,6</b>	
<b>Córdoba</b>			
Cabra	20.343	1,9	Subterránea
Córdoba (capital)	310.488	28,3	Superficial
Palma del Río	17.978	2,2	Superficial
Priego de Córdoba	20.823	1,0	Subterránea
Zona Norte	78.790	5,7	Superficial
Zona Oriental	40.292	3,0	Superficial
Zona Sur	216.617	13,8	Superficial/subterránea
<b>Total</b>	<b>705.331</b>	<b>55,9</b>	
<b>Granada</b>			
Baza	19.997	1,5	Subterránea
Granada (capital)	287.864	29,4	Superficial
Guadix	19.634	1,8	Subterránea
Loja	20.321	1,5	Subterránea
Costa Tropical y Contraviesa	97.778	9,4	Superficial/subterránea
<b>Total</b>	<b>445.594</b>	<b>43,6</b>	

CONTINUA →

## 1.2.6. Demanda de agua para uso urbano según sistema de abastecimiento por provincia. Año 2002

CONTINUACIÓN

Sistema de abastecimiento*	Demanda de agua		Fuente de suministro
	Población atendida	(Hm <sup>3</sup> /año)	
<b>Huelva</b>			
Huelva (capital)	144.579	12,8	Superficial
Condado de Huelva	74.626	5,0	Superficial/subterránea
Costa de Huelva	103.099	14,9	Superficial
Cuenca Minera	20.177	1,4	Superficial
Andevalo	21.729	2,8	Superficial
<b>Total</b>	<b>364.210</b>	<b>36,9</b>	
<b>Jaén</b>			
Alcalá la Real	20.231	1,8	Subterránea
Linares	58.417	5,6	Superficial
Condado de Jaén	19.775	1,4	Superficial
Loma de Úbeda	99.710	8,7	Superficial
Sistema Martos	47.753	3,3	Subterránea
Quiebrajano	143.328	11,4	Superficial/subterránea
Rumblar	78.998	6,2	Superficial
<b>Total</b>	<b>468.212</b>	<b>38,4</b>	
<b>Málaga</b>			
Alhaurín Grande	17.197	1,3	Subterránea
Antequera	38.827	2,5	Subterránea
Málaga (capital)	534.683	43,2	Superficial
Ronda	35.788	3,3	Subterránea
Costa del Sol Occidental	270.622	40,0	Superficial
Costa del Sol Oriental-Axarquía	110.903	10,7	Superficial/subterránea
<b>Total</b>	<b>1.008.020</b>	<b>101,0</b>	
<b>Sevilla</b>			
Lora del Río	18.131	1,3	Superficial
Aljarafe	143.537	15,0	Superficial/subterránea
Huesna	234.873	18,3	Superficial
Plan Écija	167.430	10,6	Superficial
Sevilla y Zona de influencia	961.799	107,6	Superficial
<b>Total</b>	<b>1.525.770</b>	<b>152,8</b>	
<b>Andalucía</b>	<b>5.822.003</b>	<b>563,2</b>	

FUENTE: Consejería de Obras Públicas y Transportes

\*Municipios mayores de 15.000 habitantes y agrupaciones municipales constituidas para la gestión del abastecimiento y/o saneamiento.

## 1. Territorio y medio ambiente

### 1.2.7. Estaciones de tratamiento de agua potable y población atendida por provincia. Año 2002

Sistema de abastecimiento*	Estaciones de tratamiento de agua potable		Fuente de suministro
	Número	Población atendida	
<b>Almería</b>			
Adra	2	20.002	Superficial/subterránea
Almería (capital)	1	159.587	Subterránea
Ejido (El)	2	41.700	Subterránea
Roquetas del Mar	2	32.361	Subterránea
Bajo Almanzora	1	56.522	Superficial
<b>Total</b>	<b>8</b>	<b>310.172</b>	
<b>Cádiz</b>			
Arcos de la Frontera	-	-	Subterránea
Barbate	-	-	Subterránea
Tarifa	1	15.528	Superficial/subterránea
Campo de Gibraltar	1	208.315	Superficial
Zona Gaditana	1	722.945	Superficial
<b>Total</b>	<b>3</b>	<b>946.788</b>	
<b>Córdoba</b>			
Cabra	-	-	Subterránea
Córdoba (capital)	1	310.488	Superficial
Palma del Río	1	17.978	Superficial
Priego de Córdoba	-	-	Subterránea
Zona Norte	1	78.790	Superficial
Zona Oriental	1	40.292	Superficial
Zona Sur	1	216.617	Superficial/subterránea
<b>Total</b>	<b>5</b>	<b>664.165</b>	
<b>Granada</b>			
Baza	-	-	Subterránea
Granada (capital)	1	287.864	Superficial
Guadix	-	-	Subterránea
Loja	-	-	Subterránea
Costa Tropical y Contraviesa	2	207.880	Superficial/subterránea
<b>Total</b>	<b>3</b>	<b>495.744</b>	

CONTINUA →

## 1.2.7. Estaciones de tratamiento de agua potable y población atendida por provincia. Año 2002

CONTINUACIÓN

Sistema de abastecimiento*	Estaciones de tratamiento de agua potable		Fuente de suministro
	Número	Población atendida	
<b>Huelva</b>			
Huelva (capital)	1	144.579	Superficial
Condado de Huelva	1	74.626	Superficial/subterránea
Costa de Huelva	4	103.099	Superficial
Cuenca Minera	1	20.177	Superficial
<b>Total</b>	<b>7</b>	<b>342.481</b>	
<b>Jaén</b>			
Alcalá la Real	-	-	Subterránea
Linares	1	58.417	Superficial
Condado de Jaén	1	19.775	Superficial
Loma de Úbeda	1	99.710	Superficial
Sistema Martos	1	47.753	Subterránea
Quiebrajano	1	143.328	Superficial/subterránea
Rumblar	1	78.998	Superficial
La Carolina-Vilches	1	60.000	
<b>Total</b>	<b>7</b>	<b>507.981</b>	
<b>Málaga</b>			
Alhaurin Grande	-	-	Subterránea
Antequera	-	-	Subterránea
Málaga (capital)	1	534.683	Superficial
Ronda	-	-	Subterránea
Costa del Sol Occidental	1	270.622	Superficial
Costa del Sol Oriental-Axarquía	1	110.903	Superficial/subterránea
<b>Total</b>	<b>3</b>	<b>916.208</b>	
<b>Sevilla</b>			
Lora del Río	1	18.131	Superficial
Aljarafe	1	194.261	Superficial/subterránea
Huesna	1	205.835	Superficial
Plan Écija	1	172.401	Superficial
Sevilla y Zona de influencia	1	1.020.740	Superficial
<b>Total</b>	<b>5</b>	<b>1.611.368</b>	
<b>Andalucía</b>	<b>41</b>	<b>5.794.907</b>	

FUENTE: Consejería de Obras Públicas y Transportes

\*Municipios mayores de 15.000 habitantes y agrupaciones municipales constituidas para la gestión del abastecimiento y/o saneamiento.

# 1. Territorio y medio ambiente

## 1.2.8. Situación de las depuradoras de aguas residuales en núcleos mayores de 20.000 habitantes equivalentes. Año 2002

	Población equivalente	Situación	Estado	Tipo de tratamiento
<b>Almería</b>				
Adra	25.076	Planta construida	Buen funcionamiento	Terciario
Almería	255.945	Planta construida y nueva en construcción	Buen funcionamiento	Terciario
El Ejido	30.548	Planta construida	Buen funcionamiento	Terciario
<b>Cádiz</b>				
Algeciras	174.443	Adjudicado proyecto nueva edar		Secundario y emisario
Arcos de la Frontera	32.883	Planta construida	Buen funcionamiento	Secundario
Barbate	36.860	Planta construida	Buen funcionamiento	Primario
Cádiz	269.796	Planta construida		Secundario
Conil de la Frontera	22.972	Planta construida	Buen funcionamiento	Secundario
Chipiona	40.370	P.B. Edar redacción		Secundario y emisario
Jerez de la Frontera	266.375	Planta construida	Buen funcionamiento	Secundario
Chiclana de la Frontera	72.726	Planta construida	Buen funcionamiento	Terciario
La Línea de la Concepción	98.074	Planta construida	Obras complementarias en const.	Secundario
Puerto Real	38.048	Planta construida	Buen funcionamiento	Terciario
Puerto de Santa María	87.558	Planta construida	Buen funcionamiento	Secundario
Rota	50.177	Plantas construidas	Buen funcionamiento	Secundario-Terciario
San Fernando	149.945	Planta construida		Secundario
Sanlúcar de Barrameda	69.313	Planta construida	Buen funcionamiento	Secundario
Utrique	29.307	Planta construida	Buen funcionamiento	Terciario
Tarifa	20.577	En construcción		Primario y emisario
Villamartín	20.215	Planta construida	Buen funcionamiento	Secundario
<b>Córdoba</b>				
Aguilar	21.326	Edar en licitación		
Cabra	32.342	Edar en licitación		Secundario
Córdoba	498.215	Planta construida	Buen funcionamiento	Secundario
Baena	29.748	Planta construida	Buen funcionamiento	Secundario
Lucena	48.738	Planta construida	Buen funcionamiento	Secundario
Palma del Río	28.528	Pliego de bases adjudicado		
Peñarroya-Pueblonuevo	24.938	Planta construida		
Pozoblanco	26.396	Planta construida	Buen funcionamiento	Secundario
Montilla	33.710	Edar adjudicada		Secundario
Priego de Córdoba	27.049	Pliego de bases redactado		Secundario
Puente Genil	40.105	Planta construida	Buen funcionamiento	Secundario
<b>Granada</b>				
Baza	31.054	Planta construida	Buen funcionamiento	Secundario
Almuñécar	41.311	Terciario en construcción		Secundario
Granada	496.927	Plantas construidas		Secundario
Guadix	28.336	Planta construida		Secundario
Motril	67.060	Planta construida		Secundario
Loja	24.573	Planta construida		Secundario
Maracena	21.655	Prevista conexión edar Granada		
Salobreña	20.867	Planta construida		Secundario
<b>Huelva</b>				
Almonte	22.746	Planta construida	Ampliación en construcción	Secundario
Matalascañas	25.774	Planta construida	Buen funcionamiento	Primario
Ayamonte	23.279	Planta construida	Buen funcionamiento	Secundario
Huelva	239.826	Planta construida	Buen funcionamiento	Secundario
Isla Cristina	26.832	Planta construida	Buen funcionamiento	Primario y emisario
Lepe	27.257	Planta construida	Buen funcionamiento	Primario
Bollullos Par del Condado	20.492	Planta construida	Nueva construcción	Secundario
Valverde del Camino	20.709	En construcción		Secundario
Punta Umbria	36.968	Planta construida	Buen funcionamiento	Primario

CONTINUA →

## 1.2.8. Situación de las depuradoras de aguas residuales en núcleos mayores de 20.000 habitantes equivalentes. Año 2002

CONTINUACIÓN

	Población equivalente	Situación	Estado	Tipo de tratamiento
<b>Jaén</b>				
Alcalá la Real	23.418	Planta construida	Buen funcionamiento	Secundario
Bailén	27.396	Planta construida	Buen funcionamiento	Secundario
La Carolina	24.051	Pliego de bases redactado		
Andújar	56.184	Planta construida		Secundario
Baeza	28.355	Pliego nueva edar redactado		
Jaén	180.317	Planta construida	Buen funcionamiento	Secundario
Linares	95.930	Planta construida	Buen funcionamiento	Secundario
Martos	31.383	Pliego edar información pública		
Torredonjimeno	21.872	Pliego edar información pública		
Úbeda	52.804	Pliego nueva edar redactado		
<b>Málaga</b>				
Alhaurín el Grande	21.956	Previsto incorporar vertidos a edar Guadalhorce		Secundario
Arroyo de la Miel-Benalmádena	63.683	Planta construida	Ampliación en construcción	
Antequera	51.599	Planta construida	Buen funcionamiento	Terciario
Estepona	51.620	Planta construida	Buen funcionamiento	Secundario
Coin	21.027	Pliego de bases en redacción		
Fuengirola	97.995	Planta construida	Ampliación en licitación	Secundario
Nerja	34.243	Edar en construcción		
Málaga	861.250	Plantas construidas	Buen funcionamiento	Secundario
Marbella	91.216	Planta construida	Buen funcionamiento	Terciario
Nueva Andalucía	20.833	Planta construida	Buen funcionamiento	Terciario
San Pedro de Alcántara	29.998	Planta construida	Buen funcionamiento	Terciario
Ronda	49.901	Edar en construcción		
Calahonda	26.315	Planta construida	Buen funcionamiento	
Torremolinos	78.614	Planta construida		Secundario
Vélez-Málaga	49.990	Planta construida		Secundario
Torre del Mar	38.734	En construcción		
<b>Sevilla</b>				
Alcalá de Guadaíra	82.450	Planta construida	Buen funcionamiento	Secundario
Arahal	28.387	En construcción		Secundario
Bellavista	21.887	Planta construida	Buen funcionamiento	Secundario
Camas	42.475	Planta construida	Pendiente colectores	Secundario
Carmona	34.474	P.B. Edar información pública		Secundario
Castilleja de la Cuesta	25.427	Planta construida	Pendiente colectores	Secundario
Coria del Río	36.191	Planta construida	Pendiente colectores	Secundario
Dos Hermanas	106.745	Planta construida	Buen funcionamiento	Secundario
Écija	53.588	En construcción		Secundario
El Viso del Alcor	24.625	En construcción		Secundario
Las Cabezas de San Juan	20.403	Edar construcción		Secundario
Lebrija	34.953	Edar en licitación		
Lora del Río	26.911	Pliego de bases redactado		Secundario
Los Palacios y Villafranca	43.613	Pliego de bases en redacción		Secundario
Mairena del Alcor	23.146	En construcción		Secundario
Mairena del Aljarafe	34.736	Planta construida	Pendiente colectores	
Marchena	27.464	Pliego de bases redactado		
Morón de la Frontera	41.937	En construcción		Secundario
Osuna	26.353	Pliego de bases licitación		
Parque Alcosa	35.887	Planta construida	Buen funcionamiento	Secundario
San José de la Rinconada	26.274	Planta construida	Buen funcionamiento	Secundario
San Juan de Aznalfarache	36.139	Planta construida	Buen funcionamiento	Secundario
Sevilla	1.063.116	Planta construida	Buen funcionamiento	Secundario
Tomares	22.025	Planta construida	Pendiente colectores	Secundario
Torreblanca de los Caños	45.206	Planta construida	Buen funcionamiento	Secundario
Utrera	59.951	En construcción		Secundario

FUENTE: Consejería de Obras Públicas y Transportes



# 1. Territorio y medio ambiente

## 1.2.9. Estaciones de depuración de aguas residuales por provincia. Año 2002

	Almería	Cádiz	Córdoba	Granada	Huelva	Jaén	Málaga	Sevilla	Andalucía
<b>Ámbito continental</b>									
Nº de EDAR	83	38	20	56	40	61	32	33	<b>363</b>
Población atendida									
De hecho	138.369	256.468	430.224	413.027	87.480	383.861	91.209	1.131.524	<b>2.932.162</b>
Equivalente*	245.115	433.298	733.596	732.344	155.190	669.278	157.568	1.913.560	<b>5.039.949</b>
<b>Ámbito litoral</b>									
Nº de EDAR	15	23	-	6	11	-	13	-	<b>68</b>
Población atendida									
De hecho	223.231	592.767	-	80.656	219.656	-	839.954	-	<b>1.956.264</b>
Equivalente*	430.986	1.071.523	-	193.546	441.200	-	1.620.049	-	<b>3.757.304</b>

FUENTE: Consejería de Obras Públicas y Transportes

\*Número teórico de personas que generarían un volumen de aguas residuales equivalente a la suma de las producidas por la población, la industria y las actividades agroganaderas.

## 1.2.10. Distribución de los sistemas de abastecimiento y saneamiento por provincia. Año 2002

	Abastecimiento		Saneamiento		Abastecimiento y Saneamiento		Total	
	Número de núcleos	Población atendida	Número de núcleos	Población atendida	Número de núcleos	Población atendida	Número de núcleos	Población atendida
<b>Almería</b>								
Adra	-	-	-	-	1	20.002		
Almería (capital)	-	-	-	-	1	159.587		
Ejido (El)	-	-	-	-	1	41.700		
Roquetas del Mar	-	-	-	-	1	32.361		
Bajo Almanzora	-	-	-	-	12	56.522		
<b>Total</b>	<b>-</b>	<b>-</b>	<b>-</b>	<b>-</b>	<b>16</b>	<b>310.172</b>	<b>16</b>	<b>310.172</b>
<b>Cádiz</b>								
Arcos de la Frontera	-	-	-	-	1	26.466		
Barbate	6	208.315	-	-	1	21.440		
Tarifa	-	-	-	-	1	15.528		
Campo de Gibraltar	-	-	-	-	-	-		
Sierra de Cádiz	-	-	18	109.795	-	-		
Zona Gaditana	14	722.945	-	-	-	-		
<b>Total</b>	<b>20</b>	<b>931.260</b>	<b>18</b>	<b>109.795</b>	<b>3</b>	<b>63.434</b>	<b>41</b>	<b>1.104.489</b>
<b>Córdoba</b>								
Cabra	-	-	-	-	1	20.343		
Córdoba (capital)	-	-	-	-	1	310.488		
Palma del Río	-	-	-	-	1	17.978		
Priego de Córdoba	-	-	-	-	1	20.823		
Zona Norte	23	78.790	-	-	-	-		
Zona Oriental	7	40.292	-	-	-	-		
Zona Sur	28	216.617	-	-	-	-		
<b>Total</b>	<b>58</b>	<b>335.699</b>	<b>-</b>	<b>-</b>	<b>4</b>	<b>369.632</b>	<b>62</b>	<b>705.331</b>

CONTINÚA →

## 1.2.10. Distribución de los sistemas de abastecimiento y saneamiento por provincia. Año 2002

CONTINUACIÓN

	Abastecimiento		Saneamiento		Abastecimiento y Saneamiento		Total	
	Número de núcleos	Población atendida	Número de núcleos	Población atendida	Número de núcleos	Población atendida	Número de núcleos	Población atendida
<b>Granada</b>								
Baza	-	-	-	-	1	19.997		
Granada (capital)	-	-	-	-	1	287.864		
Guadix	-	-	-	-	1	19.634		
Loja	-	-	-	-	1	20.321		
Costa Tropical y Contraviesa	-	-	-	-	17	97.778		
<b>Total</b>	<b>-</b>	<b>-</b>	<b>-</b>	<b>-</b>	<b>21</b>	<b>445.594</b>	<b>21</b>	<b>445.594</b>
<b>Huelva</b>								
Huelva (capital)	-	-	-	-	1	144.579		
Condado de Huelva	-	-	-	-	14	74.626		
Costa de Huelva	-	-	-	-	11	103.099		
Cuenca Minera	-	-	-	-	7	20.177		
Andevalo	-	-	-	-	13	21.729		
<b>Total</b>	<b>-</b>	<b>-</b>	<b>-</b>	<b>-</b>	<b>46</b>	<b>364.210</b>	<b>46</b>	<b>364.210</b>
<b>Jaén</b>								
Alcalá la Real	-	-	-	-	1	20.231		
Linares	-	-	-	-	1	58.417		
Condado de Jaén	7	19.775	-	-	-	-		
Loma de Úbeda	14	99.710	-	-	-	-		
Sistema Martos	4	47.753	-	-	-	-		
Quiebrajano	14	143.328	-	-	-	-		
Rumblar	-	-	-	-	9	78.998		
<b>Total</b>	<b>39</b>	<b>310.566</b>	<b>-</b>	<b>-</b>	<b>11</b>	<b>157.646</b>	<b>50</b>	<b>468.212</b>
<b>Málaga</b>								
Alhaurín Grande	-	-	-	-	1	17.197		
Antequera	-	-	-	-	1	38.827		
Ronda	-	-	-	-	1	35.788		
Málaga (capital)	-	-	-	-	1	534.683		
Costa del Sol Occidental	-	-	-	-	11	270.622		
Costa del Sol Oriental-Axarquía	-	-	-	-	18	110.903		
<b>Total</b>	<b>-</b>	<b>-</b>	<b>-</b>	<b>-</b>	<b>33</b>	<b>1.008.020</b>	<b>33</b>	<b>1.008.020</b>
<b>Sevilla</b>								
Lora del Río	-	-	-	-	1	18.131		
Aljarafe	-	-	-	-	26	143.537		
Sevilla y zona de influencia	-	-	-	-	10	961.799		
Huesna	-	-	-	-	15	234.873		
Plan Écija	15	167.430	-	-	-	-		
<b>Total</b>	<b>15</b>	<b>167.430</b>	<b>-</b>	<b>-</b>	<b>52</b>	<b>1.358.340</b>	<b>67</b>	<b>1.525.770</b>
<b>Andalucía</b>	<b>132</b>	<b>1.744.955</b>	<b>18</b>	<b>109.795</b>	<b>186</b>	<b>4.077.048</b>	<b>336</b>	<b>5.931.798</b>

FUENTE: Consejería de Obras Públicas y Transportes

# 1. Territorio y medio ambiente

## 1.3. Protección ambiental

### 1.3.1. Red de control y vigilancia de la contaminación atmosférica por provincia. Año 2002

	Almería	Cádiz	Córdoba	Granada	Huelva	Jaén	Málaga	Sevilla	Andalucía
<b>Nº de estaciones</b>	10	23	2	4	14	4	2	10	<b>69</b>
<b>Localidades vigiladas*</b>	6	8	1	2	6	3	1	3	<b>30</b>
<b>Sensores</b>									
SO <sub>2</sub>	10	23	2	4	14	4	2	8	<b>67</b>
Partículas suspensión	2	11	-	-	-	-	-	1	<b>14</b>
NO <sub>2</sub>	10	20	2	4	13	4	2	10	<b>65</b>
CO	2	6	2	4	4	2	2	8	<b>30</b>
NO	10	19	2	4	13	4	2	10	<b>64</b>
Ozono	6	7	2	3	2	2	2	4	<b>28</b>

FUENTE: Consejería de Medio Ambiente

\*Una misma localidad puede tener más de una estación.

### 1.3.2. Centros de tratamiento de residuos urbanos por provincia. Año 2002

Municipio	Tipología	Estado	Municipios atendidos	Residuos sólidos tratados (Tm/año)	Población asistida
<b>Almería</b>					
Abla	Planta transferencia	Recepcionada	4	2.163	6.215
Albox	Planta recuperación y compostaje	En servicio	15	13.992	34.117
Alhabía	Planta transferencia	En proyecto	15	3.736	10.878
Almería	Vertedero controlado	En servicio	1	102.861	168.025
Benahadux	Planta transferencia	Recepcionada	7	5.585	18.913
El Ejido	Vertedero controlado	En servicio	9	88.840	150.933
Fines	Planta transferencia	Recepcionada	11	7.321	17.927
Fondón	Planta transferencia	Recepcionada	8	1.638	4.905
Gergal	Planta transferencia	Recepcionada	3	581	1.780
Nijar	Planta transferencia	En ejecución	2	9.806	20.583
Serón	Planta transferencia	Recepcionada	5	2.625	7.587
Sorbás	Planta transferencia	Recepcionada	3	1.779	5.497
Tabernas	Planta transferencia	Recepcionada	6	1.536	4.311
Vélez-Rubio	Vertedero controlado	En servicio	4	4.671	12.613
Vera	Planta de transferencia	Recepcionada	9	17.437	38.112
<b>Cádiz</b>					
Bornos	Planta transferencia	En servicio	6	21.587	60.389
Jerez de la Frontera	Planta compostaje	En servicio	2	95.707	185.924
Los Barrios	Vertedero controlado	En servicio	7	110.000	226.500
Medina Sidonia	Planta recuperación y compostaje	En servicio	4	18.358	27.750
Olvera	Vertedero controlado	En servicio	7	8.454	27.526
Puerto de Santa María	Directo a planta de recuperación	En servicio	1	33.770	73.728
Puerto Real	Planta transferencia	En servicio	4	156.171	316.052
Sanlúcar de Barrameda	Estación transferencia	En servicio	4	53.829	109.002
Ubrique	Planta transferencia	En servicio	6	10.160	23.092
Vejer Frontera	Planta transferencia	En servicio	3	18.652	51.736

CONTINUA →

### 1.3.2. Centros de tratamiento de residuos urbanos por provincia. Año 2002

CONTINUACIÓN

Municipio	Tipología	Estado	Municipios atendidos	Residuos sólidos tratados (Tm/año)	Población asistida
<b>Córdoba</b>					
Cardeña	Planta transferencia	En servicio	1	982	1.097
Conquista	Planta transferencia	En servicio	1	195	501
Córdoba	Planta recuperación y compostaje	En servicio	1	115.000	309.961
Dos Torres	Centro tratamiento	En servicio	16	19.824	57.426
Fuente Plamera	Planta transferencia	En servicio	6	17.772	49.305
Montalban	Planta recuperación y compostaje	En servicio	15	43.586	120.591
Montoro	Planta transferencia	En servicio	9	15.440	44.895
Nueva Carteya	Planta transferencia	En servicio	7	14.488	46.520
Peñarroya	Planta transferencia	En servicio	7	9.134	25.765
Priego	Planta transferencia	En servicio	4	9.464	28.265
Rute	Planta transferencia	En servicio	5	29.711	74.118
Villaharta	Planta transferencia	En servicio	3	2.225	6.005
<b>Granada</b>					
Alhama	Planta transferencia	En servicio	6	4.307	12.905
Alhendin	Planta recuperación y compostaje	En servicio	18	21.138	57.732
Almuñecar	Planta transferencia	En servicio	14	3.793	13.014
Baza	Planta transferencia	En servicio	8	15.445	41.680
Cadizar	Planta transferencia	En servicio	4	14.977	23.192
Granada	Planta transferencia	En proyecto	35	171.298	402.153
Guadix	Planta transferencia	En servicio	28	15.993	48.057
Huescar	Planta transferencia	En servicio	6	6.285	18.349
Iznalloz	Planta transferencia	En servicio	15	8.530	27.001
Loja	Planta transferencia	En servicio	6	13.732	37.058
Montefrío	Planta transferencia	En servicio	4	9.785	27.581
Vélez-Benaudalla	Planta recuperación y compostaje	En servicio	24	45.627	92.455
<b>Huelva</b>					
Almonte	Estación de transferencia	En servicio	2	25.508	20.431
Cumbres de San Bartolomé	Vertedero controlado	En servicio	12	6.722	20.582
Huelva	Estación de transferencia	En proyecto	13	104.745	227.558
Isla Cristina	Estación de transferencia	En servicio	4	36.373	65.026
Linares Sierra	Vertedero controlado	En servicio	17	6.482	20.110
Nerva	Vertedero controlado	En servicio	7	6.245	19.041
Tharsis	Vertedero controlado	En servicio	14	9.428	29.634
Villarrasa	Planta recuperación y compostaje	En servicio	9	21.041	50.961
<b>Jaén</b>					
Andújar	Vertedero controlado	En servicio	8	24.110	69.466
Castellar	Planta transferencia	En servicio	..	..	..
Cazorla	Planta transferencia	En servicio	8	13.060	38.262
Chiclana	Vertedero controlado	En servicio	21	21.303	67.624
Jaén	Planta compostaje*	En servicio	1	45.424	107.184
Jaen-Sierra Sur	Vertedero controlado	En servicio	23	46.554	137.640
Linares	Vertedero controlado	En servicio	17	51.188	133.587
Pta. de Segura	Planta transferencia	En servicio	..	..	..
Ubeda	Vertedero controlado	En servicio	16	32.998	99.292
<b>Málaga</b>					
Algatocín	Planta transferencia	En servicio	8	3.486	9.073
Antequera	Vertedero controlado	En servicio	8	21.637	63.378
Archidona	Planta transferencia	En servicio	7	9.705	27.521
Campillos	Planta transferencia	En servicio	8	8.585	25.390
Cártama	Planta transferencia	En servicio	3	16.730	47.614
Casarabonela	Vertedero controlado	En servicio	10	18.283	52.906
Casares/ Mijas	Planta recuperación y compostaje	En servicio	3	23.776	47.750
Fuengirola	Planta transferencia	En servicio	4	111.634	148.128
La Viñuela	Vertedero controlado	En servicio	25	10.601	34.910
Málaga	Planta recuperación y compostaje	En servicio	1	240.476	549.135
	Estación transferencia	En servicio	6	57.872	108.411

CONTINUA →

## 1. Territorio y medio ambiente

### 1.3.2. Centros de tratamiento de residuos urbanos por provincia. Año 2002

CONTINUACIÓN

Municipio	Tipología	Estado	Municipios atendidos	Residuos sólidos tratados (Tm/año)	Población asistida
Marbella	Planta transferencia	En servicio	4	58.702	103.351
Ronda	Vertedero controlado	En servicio	13	18.759	43.069
<b>Sevilla</b>					
Alcalá del Río	Planta recuperación y compostaje	En servicio	16	115.019	216.184
Alcalá Guadaíra	Planta recuperación y compostaje	En servicio	3	64.957	127.674
Bollullos de la Mitación	Planta transferencia	En servicio	12	53.567	87.421
Carmona	Planta transferencia	En servicio	1	10.675	25.326
Castillo las Guardas	Planta transferencia	En proyecto	4	1.538	4.199
Constantina	Planta transferencia	En servicio	10	11.528	29.557
Ecija	Vertedero controlado	En servicio	5	24.866	57.069
El Cuervo	Vertedero controlado	En servicio	3	21.157	47.181
El Saucejo	Planta transferencia	En servicio	6	6.934	17.311
Estepa	Vertedero controlado	En servicio	11	22.108	47.956
Lora Río	Planta transferencia	En ejecución	4	15.782	31.684
Marchena	Planta recuperación y compostaje	En servicio	7	45.890	102.895
Olivares	Planta transferencia	En servicio	15	43.198	70.524
Tablada	Planta transferencia	En servicio	1	313.242	701.927
Utrera	Planta recuperación y compostaje	En servicio	6	44.786	94.379

FUENTE: Consejería de Medio Ambiente

\*Actúa como vertedero controlado, instalación obsoleta.

### 1.3.3. Generación y tratamiento de residuos urbanos por provincia. Año 2002

	Almería	Cádiz	Córdoba	Granada	Huelva	Jaén	Málaga	Sevilla	<b>Andalucía</b>
<b>Generación total (Tm/año)*</b>	249.326	527.208	261.997	330.914	216.671	234.729	600.367	726.182	<b>3.147.394</b>
<b>Composición (porcentaje)</b>									
Papel - cartón	16,20	20,82	17,40	19,30	15,50	20,00	22,63	15,17	<b>18,60</b>
Vidrio	6,00	7,52	6,30	7,60	5,80	9,00	5,63	4,37	<b>6,11</b>
Plástico	7,20	12,17	12,40	15,20	12,35	11,00	11,73	12,47	<b>11,84</b>
Textil	4,35	4,92	3,60	7,00	4,34	5,00	3,10	4,35	<b>4,36</b>
Metales	3,50	3,76	4,10	3,60	2,85	4,00	3,62	3,08	<b>3,52</b>
Materia orgánica	56,10	41,90	54,90	43,80	54,00	48,00	46,36	51,66	<b>48,92</b>
Otros	6,65	8,91	1,30	3,50	5,16	3,00	6,96	9,10	<b>6,65</b>
<b>Tipo de tratamiento (porcentaje)</b>									
Vertido controlado	91,50	11,95	5,32	-	11,19	93,00	24,62	4,44	<b>23,11</b>
Compostaje	-	85,55	92,68	97,50	86,61	-	72,38	93,45	<b>73,63</b>
Vertido incontrolado	8,50	2,50	2,00	2,50	2,20	7,00	3,00	2,11	<b>3,26</b>

FUENTE: Consejería de Medio Ambiente. Informe de medio ambiente

\*Datos correspondientes al año 2001.

### 1.3.4. Repoblaciones forestales según grandes grupos por provincia. Año 2002 (Ha)

	Almería	Cádiz	Córdoba	Granada	Huelva	Jaén	Málaga	Sevilla	Andalucía
Coníferas	..	129,19	94,08	-	..	314,78	292,44	..	..
Frondosas	..	990,89	4,54	-	..	180,80	107,02	..	..
Arbustivas	..	27,24	142,10	-	..	10,73	2,00	..	..
Sin especificar	..	39,93	-	-	..	8,05	-	..	..
<b>Total</b>	..	<b>1.187,25</b>	<b>240,73</b>	-	..	<b>514,35</b>	<b>401,46</b>	..	..

FUENTE: Consejería de Medio Ambiente

### 1.3.5. Denuncias tramitadas por acciones contra el medio ambiente y la conservación de la naturaleza por provincia. Año 2000

	Almería	Cádiz	Córdoba	Granada	Huelva	Jaén	Málaga	Sevilla	Andalucía
<b>Protección ambiental</b>									
Basuras y escombros	..	76	689	39	..	36	3	..	..
Humos	..	-	-	6	..	22	19	..	..
Impactos ambientales	..	-	-	40	..	62	47	..	..
Insalubridad	..	2	-	4	..	-	-	..	..
Malos olores	..	3	-	5	..	-	-	..	..
Peligrosidad	..	-	-	14	..	-	-	..	..
Polvo	..	-	2	6	..	-	-	..	..
Ruidos y vibraciones	..	-	15	8	..	-	1	..	..
Sin licencia	..	-	-	72	..	-	-	..	..
Toxicidad	..	-	12	60	..	14	-	..	..
Vertidos	..	48	-	46	..	76	5	..	..
Otras	..	-	19	39	..	-	26	..	..
<b>Total</b>	..	<b>129</b>	<b>737</b>	<b>339</b>	..	<b>210</b>	<b>101</b>	..	..
<b>Conservación de la naturaleza</b>									
Caza	..	-	-	562	536	899	381	-	..
Espacios naturales protegidos	..	-	-	129	279	337	203	87	..
Especies protegidas	..	-	-	136	118	91	160	-	..
Incendios forestales	..	-	-	124	510	-	134	-	..
Montes	..	-	14	452	184	349	197	-	..
Pesca	..	-	-	64	108	98	28	-	..
Vías pecuarias	..	26	-	10	-	-	-	-	..
Otras	..	-	-	70	66	-	-	-	..
<b>Total</b>	..	<b>26</b>	<b>14</b>	<b>1.547</b>	<b>1.801</b>	<b>1.774</b>	<b>1.103</b>	<b>87</b>	..

FUENTE: Consejería de Medio Ambiente

# 1. Territorio y medio ambiente

## 1.3.6. Medios humanos del plan INFOCA. Año 2002

	Retenes especialistas		Retenes móviles		Retenes vigilancia		Vehículos extinción		Otros	Técnicos	Conductores UMMT <sup>a</sup>	Total
	Número	Puestos	Número	Puestos	Número	Puestos	Conductores	Ayudantes	Puestos	Puestos	Puestos	Puestos
Almería	32	224	16	56	18	76	24	24	24	7	2	437
Cádiz	33	231	10	40	21	64	19	19	22	7	2	404
Córdoba	33	221	12	44	29	94	12	12	24	7	2	416
Granada	34	238	10	52	46	174	34	34	19	8	2	561
Huelva	32	224	6	20	30	90	33	32	19	7	2	427
Jaén	51	315	22	72	42	152	30	29	29	9	-	636
Málaga	41	287	4	16	19	74	19	18	21	7	2	444
Sevilla	18	105	15	45	26	71	18	18	15	6	2	280
BRICA <sup>b</sup>	-	44	-	-	-	-	-	-	3	3	-	50
<b>Total</b>	<b>274</b>	<b>1.845</b>	<b>95</b>	<b>345</b>	<b>231</b>	<b>795</b>	<b>189</b>	<b>186</b>	<b>173</b>	<b>58</b>	<b>14</b>	<b>3.605</b>

FUENTE: Consejería de Medio Ambiente

<sup>a</sup>UMMT: Unidad móvil de transmisión y meteorología.

<sup>b</sup>BRICA: Brigada contra incendios forestales de la Comunidad Autónoma de Andalucía.

## 1.3.7. Medios materiales del plan INFOCA. Año 2002

	Aviones		Helicópteros		UMMT <sup>a</sup>	UNASIF <sup>b</sup>	Vehículos de extinción			Total
	Depósito	Vigilancia	Depósito	Transporte			Ligero	Nodriza	Pesado	
Almería	1	-	2	-	1	-	-	1	11	16
Cádiz	-	-	2	-	1	-	4	1	8	16
Córdoba	2	-	2	-	1	-	6	-	4	15
Granada	1	1	3	-	-	-	-	2	13	20
Huelva	1	-	2	1	1	-	-	1	13	19
Jaén	-	-	3	-	2	-	-	3	16	24
Málaga	2	1	3	-	2	-	2	1	10	21
Sevilla	-	1	3	-	1	-	-	1	8	14
SS.CC.	-	-	-	-	-	1	-	-	-	1
<b>Total</b>	<b>7</b>	<b>3</b>	<b>20</b>	<b>1</b>	<b>9</b>	<b>1</b>	<b>12</b>	<b>10</b>	<b>83</b>	<b>146</b>

FUENTE: Consejería de Medio Ambiente

<sup>a</sup>UMMT: Unidad móvil de transmisión y meteorología.

<sup>b</sup>UNASIF: Unidad de análisis y seguimiento de incendios forestales.

### 1.3.8. Expedientes y sanciones por infracciones medioambientales según tipo por provincia. Año 2000

	Ley 2/89	Ley 4/94	Ley 7/94	Ley de Caza	Ley de Costas	Ley de Pescas	Ley de Vías Pecuarías	Ley Forestal y Ley de Montes	Prevención Atmosférica	Residuos sólidos urbanos	Residuos tóxicos peligrosos	Otros
<b>Almería</b>												
Número de incoados	..	..	..	..	..	..	..	..	..	..	..	..
Sobreseídos	..	..	..	..	..	..	..	..	..	..	..	..
Resolución definitiva	..	..	..	..	..	..	..	..	..	..	..	..
Recursos	..	..	..	..	..	..	..	..	..	..	..	..
En trámite	..	..	..	..	..	..	..	..	..	..	..	..
Final por pago voluntario	..	..	..	..	..	..	..	..	..	..	..	..
<b>Cádiz</b>												
Número de incoados	267	-	35	1.492	60	47	26	205	2	1	-	-
Sobreseídos	-	-	-	192	-	9	-	-	-	-	-	-
Resolución definitiva	-	-	-	807	-	32	-	-	-	-	-	-
Recursos	-	-	-	27	-	1	-	-	-	-	-	-
En trámite	-	-	-	466	-	5	-	-	-	-	-	-
Final por pago voluntario	-	-	-	-	-	-	-	-	-	-	-	-
<b>Córdoba</b>												
Número de incoados	111	2	12	3	-	-	13	156	-	21	-	20
Sobreseídos	-	-	-	-	-	-	-	-	-	3	-	2
Resolución definitiva	18	-	2	-	-	-	-	55	-	9	-	3
Recursos	13	-	1	-	-	-	-	23	-	4	-	1
En trámite	74	-	6	-	-	-	7	77	-	9	-	15
Final por pago voluntario	6	-	-	-	-	-	2	1	-	-	-	-
<b>Granada</b>												
Número de incoados	56	279	51	550	56	64	9	445	4	39	74	105
Sobreseídos	3	12	12	309	8	5	2	42	2	2	12	19
Resolución definitiva	33	132	16	330	16	48	-	320	-	23	28	56
Recursos	1	4	3	6	2	-	-	7	-	-	-	-
En trámite	40	126	34	263	29	38	7	312	2	25	43	22
Final por pago voluntario	-	1	-	269	-	30	-	14	-	-	-	-
<b>Huelva</b>												
Número de incoados	279	118	36	397	12	96	-	694	-	-	18	-
Sobreseídos	-	-	-	-	-	-	-	-	-	-	-	-
Resolución definitiva	-	-	-	-	-	-	-	-	-	-	-	-
Recursos	-	-	-	-	-	-	-	-	-	-	-	-
En trámite	-	-	-	-	-	-	-	-	-	-	-	-
Final por pago voluntario	-	-	-	-	-	-	-	-	-	-	-	-
<b>Jaén</b>												
Número de incoados	174	226	220	899	-	98	-	299	-	36	14	-
Sobreseídos	15	25	44	39	-	-	-	82	-	-	-	-
Resolución definitiva	105	130	63	396	-	67	-	147	-	-	-	-
Recursos	4	3	14	19	-	1	-	-	-	-	-	-
En trámite	54	71	105	222	-	5	-	83	-	-	-	-
Final por pago voluntario	30	34	9	237	-	34	-	20	-	-	-	-
<b>Málaga</b>												
Número de incoados	343	160	106	381	13	29	-	184	20	-	49	134
Sobreseídos	50	34	43	142	-	26	-	68	4	-	2	59
Resolución definitiva	25	46	46	62	-	41	-	111	5	-	7	49
Recursos	33	8	2	14	1	-	-	22	-	-	-	8
En trámite	228	110	55	161	12	3	-	132	8	-	37	23
Final por pago voluntario	7	13	2	49	-	3	-	19	-	-	3	5
<b>Sevilla</b>												
Número de incoados	87	..	..	..	..	..	..	..	..	..	..	..
Sobreseídos	-	..	..	..	..	..	..	..	..	..	..	..
Resolución definitiva	87	..	..	..	..	..	..	..	..	..	..	..
Recursos	19	..	..	..	..	..	..	..	..	..	..	..
En trámite	36	..	..	..	..	..	..	..	..	..	..	..
Final por pago voluntario	5	..	..	..	..	..	..	..	..	..	..	..
<b>Andalucía</b>												
Número de incoados	..	..	..	..	..	..	..	..	..	..	..	..
Sobreseídos	..	..	..	..	..	..	..	..	..	..	..	..
Resolución definitiva	..	..	..	..	..	..	..	..	..	..	..	..
Recursos	..	..	..	..	..	..	..	..	..	..	..	..
En trámite	..	..	..	..	..	..	..	..	..	..	..	..
Final por pago voluntario	..	..	..	..	..	..	..	..	..	..	..	..

FUENTE: Consejería de Medio Ambiente



# 1. Territorio y medio ambiente

## 1.4. Calidad ambiental

### 1.4.1. Días con situación no admisible\* de contaminación atmosférica por provincia. Año 2002

Provincia	Municipio	Estación	SO <sub>2</sub>	Partículas en suspensión	NO <sub>2</sub>	CO	Ozono	
<b>Almería</b>	Almería	Mediterráneo	-	9	-	-	3	
		Pza. Concordia	-	13	-	-	-	
	Cuevas de la Almanzora	Palomares	-	8	-	-	-	
		Villaricos	-	3	-	-	-	
	Ejido (El)	El Ejido	-	-	-	-	13	
<b>Cádiz</b>	Garrucha	Garrucha	-	11	-	-	-	
	Algeciras	Algeciras	-	2	-	-	-	
		Barrios (Los)	Cortijillos	1	10	-	-	-
		Palmones	2	23	-	-	-	
		Los Barrios	-	9	-	-	-	
	Cádiz	Avda. Marconi	-	5	-	-	7	
	Jerez de la Frontera	Cartuja	-	8	-	-	51	
		Jerez	-	91	-	-	2	
	Linea de la Concepción (La)	El Zabal	2	18	-	-	-	
		La Línea	-	32	-	-	42	
	Puerto Real	Rio San Pedro	-	1	-	-	26	
	San Fernando	San Fernando	-	36	-	-	57	
	San Roque	Campamento	-	6	-	-	-	
		Hostelería	-	6	-	-	-	
		Colegio Carteya	-	14	-	-	18	
		Estación de FF.CC San Roque	1	12	-	-	-	
		Economato	-	9	-	-	-	
		Guadarranque	2	9	-	-	-	
<b>Córdoba</b>	Córdoba	Gran Vía Parque	-	113	-	-	50	
		Pta. Colodro	-	94	-	-	16	
<b>Granada</b>	Granada	Avda. de Cádiz	-	31	1	-	-	
		Constitución (P.F.)	-	26	-	-	-	
		Granada-Norte	-	25	-	-	7	
		Motril	-	2	-	-	7	
<b>Huelva</b>	Huelva	El Estadio	-	10	-	-	-	
		La Orden	-	-	-	-	27	
		Los Rosales	-	35	-	-	-	
		Manuel Lois	-	2	-	-	5	
		Marismas del Titan	-	6	-	-	-	
		Pozo Dulce	-	1	-	-	-	
		Moguer	Moguer	-	22	-	-	-
	Niebla	Niebla	-	18	-	-	-	
		Palos de la Frontera	-	31	-	-	-	
	Punta Umbría	Palos	-	2	-	-	-	
		Punta Umbría	-	18	-	-	-	
		San Juan del Puerto	-	33	-	-	-	
		Baillén	-	238	-	-	-	
Jaén		Avda. de Madrid	-	41	-	-	5	
<b>Jaén</b>	Jaén	Hosp. Ciudad Jaen	-	-	-	-	14	
		Linares	-	8	-	-	-	
		Málaga	Hilera	-	48	-	-	-
<b>Málaga</b>	Málaga	Paseo de Martiricos	-	-	-	-	12	
		Alcalá de Guadaira	-	3	-	-	-	
	Alcalá de Guadaira	Hda. Dolores	-	141	-	-	20	
		Mairena del Aljarafe	-	25	-	-	52	
		Sevilla	Enramadilla	-	4	4	-	-
		Macarena	-	20	2	-	-	
		Príncipes	-	8	-	-	-	
		Ranilla	-	44	-	-	5	
		San Jerónimo	-	16	-	-	30	
		Santa Clara	-	2	3	-	-	
		Torneo	-	-	5	-	-	
		Villanueva del Río y Minas	Villanueva	-	17	-	-	-

FUENTE: Consejería de Medio Ambiente

\*Criterios:

SO<sub>2</sub>: valor medio diario superior a 125 µg/m<sup>3</sup>, o valor máximo horario superior a 470 µg/m<sup>3</sup>, o valor durante 3 horas consecutivas superior a 500 µg/m<sup>3</sup>.

Partículas en suspensión: valor medio diario superior a 70 µg/m<sup>3</sup>.

NO<sub>2</sub>: valor máximo horario en un día superior a 290 µg/m<sup>3</sup>, o valor durante 3 horas consecutivas superior a 400µg/m<sup>3</sup>.

CO: valor octohorario (periodo de 8 horas) móvil en un día superior a 16.000µg/m<sup>3</sup>.

Ozono: valor octohorario (periodo de 8 horas) móvil en un día superior a 120 µg/m<sup>3</sup>, o valor máximo horario superior a 180 µg/m<sup>3</sup>.

**1.4.2. Distribución de la contaminación acústica urbana en Andalucía según tipo de fuente. Año 2002\***  
(porcentaje)

Aportación de ruido

<b>Tráfico terrestre</b>	
Automóviles-turismos	51,20
Camiones de basura	0,50
Camiones y autocares	9,20
Motos y motocicletas	20,10
Servicios de ambulancia y policía	0,60
<b>Total</b>	<b>81,60</b>
<b>Fuentes de origen comunitario</b>	
Conversaciones en la calle	2,80
Gritos	1,30
Niños jugando	1,60
Radio, televisión y música en vivienda	0,50
<b>Total</b>	<b>6,20</b>
<b>Fuentes de origen animal</b>	
Otros - Fuentes de origen animal	0,30
<b>Total</b>	<b>0,30</b>
<b>Fuentes de origen mecánico</b>	
Carga / descarga	0,40
Maquinarias de obras públicas	2,90
Obras	2,80
Ventilación / Climatización	0,60
<b>Total</b>	<b>6,70</b>
<b>Actividades comerciales y de ocio</b>	
Actividades deportivas	0,10
Bares / pubs / discotecas	3,30
Reparto urbano	0,10
Talleres de lavado de coches	0,60
Talleres mecánicos	1,10
<b>Total</b>	<b>5,20</b>

FUENTE: Consejería de Medio Ambiente

\*Se ha calculado como una media desde el año 2001 hasta 2002 en municipios con tamaño comprendido entre 5.000 y 20.000 habitantes (provincias de Huelva y Cádiz).

# 1. Territorio y medio ambiente

## 1.4.3.G. Evolución mensual de la capa de ozono en Andalucía\*. Años 1993-2002 (unidades Dobson)

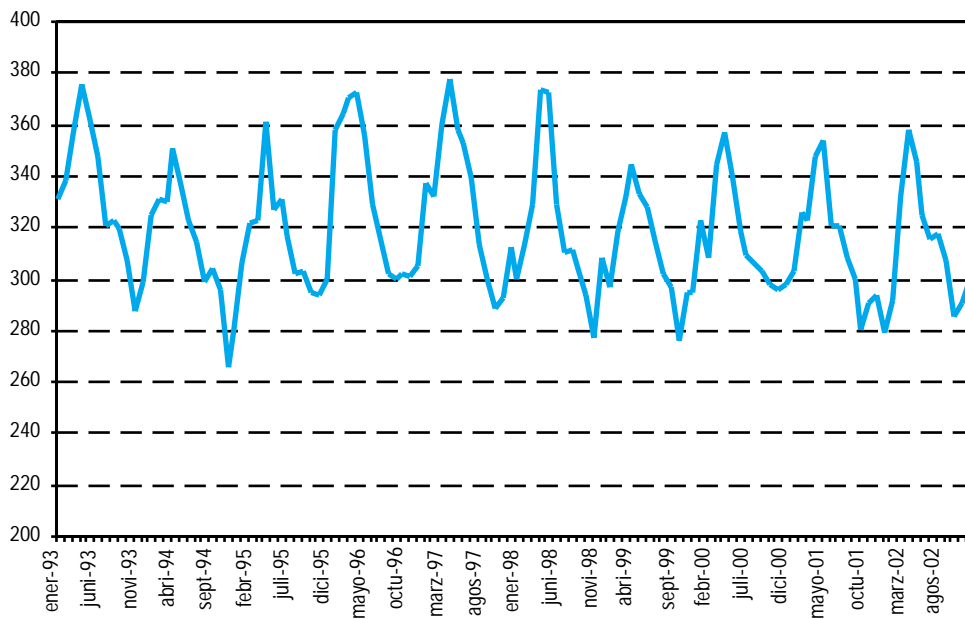

FUENTE: Consejería de Medio Ambiente

\*Se considera como límite crítico cuando el espesor de la capa de ozono esté por debajo de las 200 unidades Dobson.

## 1.4.4. Calidad de las aguas de consumo público según criterio de potabilidad por provincia. Año 2001

	Almería	Cádiz	Córdoba	Granada	Huelva	Jaén	Málaga	Sevilla	Andalucía
Muestras analizadas	824	635	2.341	2.375	1.594	1.867	3.631	1.715	<b>14.982</b>
Muestras conformes (potables)	718	597	2.029	2.345	1.258	1.665	3.424	1.585	<b>13.621</b>
Porcentaje	87,14	94,02	86,67	98,74	78,92	89,18	94,30	92,42	<b>90,92</b>
Muestras no conformes (no potables)	106	38	312	30	336	202	207	130	<b>1.361</b>
Porcentaje	12,86	5,98	13,33	1,26	21,08	10,82	5,70	7,58	<b>9,08</b>

FUENTE: Consejería de Salud. Dirección General de Salud Pública y Participación

#### 1.4.5. Población afectada por aguas calificadas de no potables y duración de la situación por provincia. Año 2001

	Almería	Cádiz	Córdoba	Granada	Huelva	Jaén	Málaga	Sevilla	Andalucía
<b>Población afectada</b>									
Municipios	20	4	3	13	2	4	10	4	<b>60</b>
Entidades singulares	69	4	5	15	2	11	10	5	<b>121</b>
Población (habitantes)	68.760	5.086	704	19.444	2.368	3.427	6.224	13.907	<b>119.920</b>
Población (porcentaje)*	13,94	0,45	0,09	2,31	0,52	0,51	0,51	0,81	<b>1,64</b>
<b>Duración de la situación*</b>									
Menos de 1 mes	-	0,15	-	0,11	-	0,21	0,06	0,41	<b>0,16</b>
De 1 a 4 meses	0,07	-	-	-	-	-	-	-	<b>0,005</b>
De 4 a 8 meses	-	0,30	0,04	0,17	-	-	0,13	-	<b>0,12</b>
De 8 a 12 meses	13,87	-	0,05	2,03	0,52	0,30	0,32	0,40	<b>1,36</b>

FUENTE: Consejería de Salud. Dirección General de Salud Pública y Participación

\*Porcentaje sobre el total del área geográfica de referencia.

#### 1.4.6. Resultados de la vigilancia sanitaria y ambiental de las playas por provincia. Año 2001<sup>a</sup>

	Almería	Cádiz	Granada	Huelva	Málaga	Andalucía
<b>Nº de municipios</b>	13	16	9	9	14	<b>61</b>
<b>Nº de playas</b>	48	41	24	14	73	<b>200</b>
<b>Puntos de muestreo</b>	81	65	38	46	86	<b>316</b>
<b>Nº de muestreos</b>	720	777	357	460	864	<b>3.178</b>
<b>Análisis</b>						
Microbiológicos <sup>b</sup>	2.160	2.331	1.071	1.380	2.592	<b>9.534</b>
Macroscópicos (agua y arena) <sup>c</sup>	5.040	5.439	2.499	3.220	6.048	<b>22.246</b>
<b>Calificación sanitaria de los puntos de muestreo</b>						
Buena	79	59	30	46	73	<b>287</b>
Aceptable	1	6	5	-	12	<b>24</b>
No recomendable	-	-	1	-	1	<b>2</b>

FUENTE: Consejería de Salud. Dirección General de Salud Pública y Participación

<sup>a</sup>Temporada de baño.

<sup>b</sup>Coliformes fecales, coliformes totales, estreptococos fecales y salmonella.

<sup>c</sup>Agua: aceites minerales, s. tensoactivas, sólidos flotantes y olor a fenol.

Arena: alquitrán, algas, residuos marinos, residuos abandonados por bañistas y otros residuos.

## 1. Territorio y medio ambiente

### 1.4.7. Centros productores de residuos peligrosos que presentan declaración anual según grupo de actividad por provincia. Año 2001

	Almería	Cádiz	Córdoba	Granada	Huelva	Jaén	Málaga	Sevilla	Andalucía
<b>Número de centros</b>									
Agricultura, industria agrícola	3	23	11	6	13	13	7	16	92
Descontaminación, eliminación de residuos	4	16	2	9	2	8	13	5	59
Energía	6	22	12	5	11	8	11	20	95
Industria química	2	11	-	1	12	1	3	8	38
Metalurgia, construcción mecánica y eléctrica	1	27	6	4	3	20	9	20	90
Minerales no metálicos, materiales de construcción, cerámica y vidrio	30	41	28	25	8	21	36	23	212
Papel, cartón e imprenta	4	34	8	31	1	8	38	29	153
Paraquímica	3	1	1	5	3	5	1	4	23
Recuperación de residuos	-	2	4	4	1	-	9	5	25
Servicios colectivos	106	213	53	66	36	57	114	95	740
Servicios comerciales	450	549	564	401	116	668	781	586	4.115
Servicios domésticos	-	6	1	1	4	5	4	3	24
Textiles, cueros, madera y muebles. Industrias diversas	-	5	70	3	-	45	2	6	131
<b>Total*</b>	<b>609</b>	<b>948</b>	<b>759</b>	<b>559</b>	<b>208</b>	<b>858</b>	<b>1.019</b>	<b>814</b>	<b>5.774</b>
<b>Producción (Tm)</b>									
Agricultura, industria agrícola	6	229	37	10	8	48	12	56	406
Descontaminación, eliminación de residuos	12	1.610	5	7	1	5	56	327	2.023
Energía	536	21.226	405	461	4.869	220	1.017	614	29.347
Industria química	366	15.069	-	0	3.334	0	2	2.855	21.627
Metalurgia, construcción mecánica y eléctrica	4	24.410	104	1.437	9.106	989	348	18.548	54.945
Minerales no metálicos, materiales de construcción, cerámica y vidrio	171	2.260	101	78	72	24	117	603	3.425
Papel, cartón e imprenta	8	94	27	80	745	74	78	79	1.184
Paraquímica	45	2	2	635	38.486	20	2	24	39.216
Recuperación de residuos	-	175	500	47	2.612	-	50	16	3.399
Servicios colectivos	268	3.350	225	173	122	168	380	652	5.337
Servicios comerciales	1.739	1.588	1.485	1.917	428	3.263	2.924	2.518	15.863
Servicios domésticos	-	432	1	0	12	9	2	13	468
Textiles, cueros, madera y muebles. Industrias diversas	-	36	352	7	-	220	1	26	642
<b>Total*</b>	<b>3.154</b>	<b>70.480</b>	<b>3.242</b>	<b>4.851</b>	<b>59.796</b>	<b>5.039</b>	<b>4.990</b>	<b>26.332</b>	<b>177.883</b>

FUENTE: Consejería de Medio Ambiente

\*Un mismo centro puede desarrollar actividades incluidas en diferentes grupos.

#### 1.4.8. Producción declarada de residuos peligrosos según tipo por provincia. Año 2001

(Tm)

	Almería	Cádiz	Córdoba	Granada	Huelva	Jaén	Málaga	Sevilla	Andalucía
Aceites vegetales	-	-	-	-	-	-	-	3	<b>3</b>
Aceites y sustancias oleosas minerales	1.349	5.744	1.347	1.964	914	3.060	2.103	3.514	<b>19.995</b>
Baterías y pilas eléctricas	213	362	815	404	70	326	849	694	<b>3.733</b>
Catalizadores usados	-	86	-	-	1.208	-	2	-	<b>1.296</b>
Cualquier otro residuo que contenga uno cualquiera de los constituyentes enumerados en la tabla 4 del Reglamento de residuos Tóxicos y Peligrosos	0	189	-	0	-	2	6	881	<b>1.078</b>
Cualquier otro tipo de residuo que contenga uno cualesquiera de los constituyentes enumerados en la tabla 4 y presente cualesquiera de las características que se enuncian en la tabla 5 del Reglamento de residuos Tóxicos y Peligrosos	42	616	15	23	1.657	46	140	1.598	<b>4.136</b>
Equipos contaminados	13	71	13	2	505	0	30	15	<b>649</b>
Escorias y/o cenizas	0	87	-	-	3	-	7	215	<b>312</b>
Jabones, materia grasa, ceras de origen animal o vegetal	-	61	0	3	-	0	1	1	<b>66</b>
Líquidos o lodos que contengan metales	-	39	37	605	35.051	164	-	7.068	<b>42.965</b>
Lodos de depuración no tratados o no utilizables en agricultura	-	-	-	83	1.859	-	-	-	<b>1.942</b>
Lodos de instalaciones de purificación de agua y de estaciones depuradoras de aguas residuales	-	1.671	3	-	178	0	0	62	<b>1.915</b>
Lodos de lavados de gases	-	-	-	-	1.226	-	-	-	<b>1.226</b>
Materias alquitranadas, producidas por refinado, destilación o pirólisis	5	121	4	520	195	-	0	28	<b>873</b>
Mezclas aceite/agua o hidrocarburo/agua, emulsiones	374	4.389	328	466	2.867	276	950	1.891	<b>11.541</b>
Objetos procedentes de recogidas selectivas de basuras domésticas y que presenten cualesquiera de las características mencionadas en la tabla 5 del Reglamento de Residuos Tóxicos y Peligrosos	0	6	4	4	30	1	2	4	<b>51</b>
Otros biocidas	-	2	0	-	-	-	-	75	<b>77</b>
Partículas o polvos metálicos	7	19.592	1	1	49	4	132	7.968	<b>27.754</b>
Plaguicidas	-	4	0	0	-	0	0	57	<b>61</b>

CONTINUA →

# 1. Territorio y medio ambiente

## 1.4.8. Producción declarada de residuos peligrosos según tipo por provincia. Año 2001

(Tm)

CONTINUACIÓN

	Almería	Cádiz	Córdoba	Granada	Huelva	Jaén	Málaga	Sevilla	Andalucía
Productos de laboratorios fotográficos	11	54	16	55	6	6	84	98	330
Productos farmacéuticos, medicamentos, productos veterinarios	25	33	28	22	13	24	39	118	302
Productos pirotécnicos y otras materias explosivas	-	-	-	-	-	-	-	1	1
Productos que contengan PCB y/o PCT	32	24	15	-	19	4	8	54	155
Recipientes contaminados (envases, bombonas de gas, etc.) que hayan contenido uno o varios de los constituyentes recogidos en la tabla 4 del Reglamento de Residuos Tóxicos y Peligrosos	490	830	69	69	977	138	115	245	2.934
Residuos de columnas intercambiadoras de iones	1	-	-	-	92	-	-	-	93
Residuos de descarbonatación	-	83	-	-	6.771	-	-	-	6.854
Residuos de hospitales o de otras actividades médicas	192	443	142	117	109	139	297	343	1.781
Residuos de limpieza de cisternas y/o equipos	1	1.391	8	7	80	8	23	388	1.906
Residuos de productos empleados como disolventes	93	122	128	56	112	117	120	176	925
Residuos de tratamiento de descontaminación, excepto los incluidos en los epígrafes 29 y 30 del Reglamento de Residuos Tóxicos y Peligrosos	251	308	-	-	28	-	-	6	592
Resinas, látex, plastificantes, colas	0	28	7	0	8	267	0	1	312
Sales de temple cianuradas	-	28	0	-	-	0	-	-	28
Sales de temple no cianuradas	-	-	0	-	-	-	0	398	398
Sustancias inorgánicas sin metales	-	216	5	0	447	0	-	19	686
Sustancias orgánicas halogenadas no empleadas como disolventes	-	0	1	-	70	-	3	-	74
Sustancias orgánicas no halogenadas no empleadas como disolventes	2	12.623	1	-	373	1	0	5	13.006
Sustancias químicas no identificadas y/o nuevas que provienen de actividades de investigación, de desarrollo y de enseñanza, y cuyos efectos sobre el hombre y/o sobre el medio ambiente son desconocidos	4	11	2	428	16	3	4	83	552
Tierras, arcillas o arenas, comprendidos lodos de dragado, que, por su situación, puedan estar contaminados	43	21.135	18	0	2.053	-	18	123	23.390
Tintas, colorantes, pigmentos, pinturas, lacas, barnices	7	113	234	21	2.808	451	60	196	3.891

FUENTE: Consejería de Medio Ambiente

## 1.4.9. Evolución de la estimación de pérdidas de suelo en Andalucía\*. Período 1976-2001

(porcentaje)

	Situación climax	1976	1987	1991	1992	1995	1996	1997	1998	1999	2000	2001
Bajas	95,4	65,6	63,1	64,3	66,1	70,2	55,3	56,4	74,4	74,8	65,3	68,5
Moderadas	3,1	19,2	20,0	20,9	20,2	19,5	21,6	22,2	17,9	17,0	21,1	20,1
Altas	0,8	7,0	7,8	7,2	7,0	5,6	9,1	9,1	4,5	4,6	6,9	6,0
Muy altas	0,7	8,2	9,1	7,6	6,7	4,7	14,0	12,3	3,2	3,6	6,7	5,4

FUENTE: Consejería de Medio Ambiente

\*Se ha considerado erosividad media para la situación climax correspondiente a los años 1976, 1987 y 1991. En 1992 y 1995-2001 se ha utilizado la propia del año.

### 1.4.10.G. Evolución de la superficie incendiada según tipo en Andalucía. Años 1987-2002

(Ha)

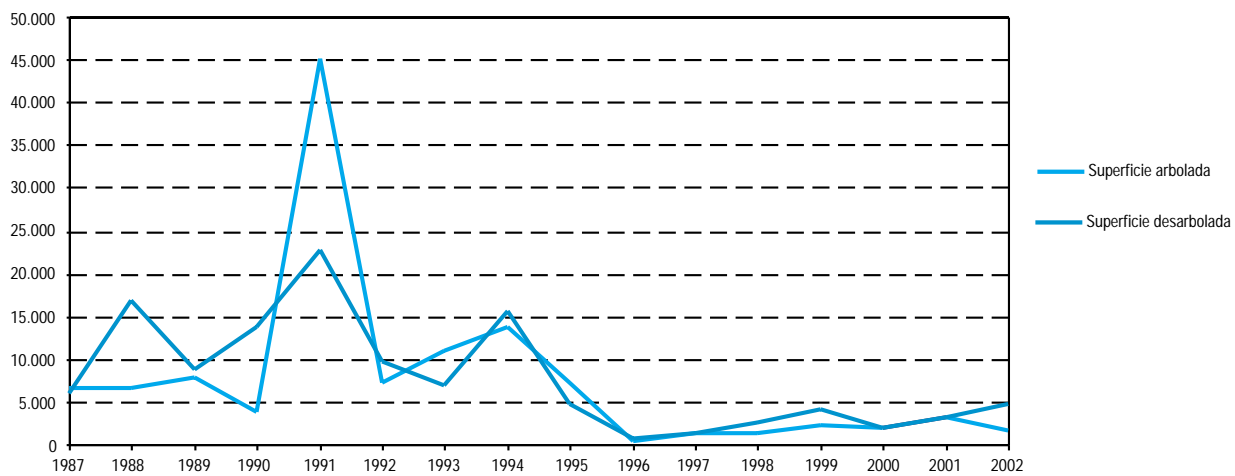

FUENTES: Años 1987-1992: Consejería de Agricultura y Pesca  
Años 1993-2002: Consejería de Medio Ambiente



## 1. Territorio y medio ambiente

### 1.4.11. Siniestros y superficie incendiada según tipo por provincia. Año 2002

	Almería	Cádiz	Córdoba	Granada	Huelva	Jaén	Málaga	Sevilla	Andalucía
<b>Siniestros</b>									
<b>Conatos</b>									
Número	36	95	126	123	135	171	77	150	<b>913</b>
Porcentaje	63,16	85,59	88,73	72,78	76,70	81,04	62,10	81,08	<b>77,70</b>
<b>Incendios</b>									
Número	21	16,0	16,0	46,0	41,0	40,0	47,0	35,0	<b>262,0</b>
Porcentaje	36,84	14,41	11,27	27,22	23,30	18,96	37,90	18,92	<b>22,30</b>
<b>Total</b>									
Número	<b>57</b>	<b>111,0</b>	<b>142,0</b>	<b>169,0</b>	<b>176,0</b>	<b>211,0</b>	<b>124,0</b>	<b>185,0</b>	<b>1175,0</b>
Porcentaje	<b>4,85</b>	<b>9,45</b>	<b>12,09</b>	<b>14,38</b>	<b>14,98</b>	<b>17,96</b>	<b>10,55</b>	<b>15,74</b>	<b>100,00</b>
<b>Superficie forestal</b>									
<b>Superficie arbolada</b>									
Superficie (Ha)	24,8	70,7	24,0	212,0	393,2	90,0	490,4	191,4	<b>1.496,5</b>
Porcentaje	2,15	31,15	17,13	10,84	49,14	36,64	37,46	55,92	<b>24,24</b>
<b>Superficie matorral</b>									
Superficie (Ha)	1.129,0	156,3	116,1	1.744,3	407,0	155,6	818,6	150,9	<b>4.677,8</b>
Porcentaje	97,85	68,85	82,87	89,16	50,86	63,36	62,54	44,08	<b>75,76</b>
<b>Total</b>									
Superficie (Ha)	<b>1.153,8</b>	<b>227,0</b>	<b>140,1</b>	<b>1.956,3</b>	<b>800,2</b>	<b>245,6</b>	<b>1.309,0</b>	<b>342,3</b>	<b>6.174,3</b>
Porcentaje	<b>18,69</b>	<b>3,68</b>	<b>2,27</b>	<b>31,68</b>	<b>12,96</b>	<b>3,98</b>	<b>21,20</b>	<b>5,54</b>	<b>100,00</b>

FUENTE: Consejería de Medio Ambiente

#### 1.4.12. Incendios forestales según causa por provincia. Año 2002

	Almería	Cádiz	Córdoba	Granada	Huelva	Jaén	Málaga	Sevilla	Andalucía
<b>Intencionados</b>									
Número	13	47	49	44	69	67	33	56	<b>378</b>
Porcentaje	22,81	42,34	34,51	26,04	39,20	31,75	26,61	30,27	<b>32,17</b>
<b>Negligencias</b>									
Número	23	41	42	61	65	62	39	46	<b>379</b>
Porcentaje	40,35	36,94	29,58	36,09	36,93	29,38	31,45	24,86	<b>32,26</b>
<b>Naturales</b>									
Número	8	-	1	6	-	15	10	-	<b>40</b>
Porcentaje	14,04	-	0,70	3,55	-	7,11	8,06	-	<b>3,40</b>
<b>Accidentales</b>									
Número	7	19	23	15	22	16	26	13	<b>141</b>
Porcentaje	12,28	17,12	16,20	8,88	12,50	7,58	20,97	7,03	<b>12,00</b>
<b>Desconocidas</b>									
Número	6	4	27	43	20	51	16	70	<b>237</b>
Porcentaje	10,53	3,60	19,01	25,44	11,36	24,17	12,90	37,84	<b>20,17</b>
<b>Total</b>									
Número	<b>57</b>	<b>111</b>	<b>142</b>	<b>169</b>	<b>176</b>	<b>211</b>	<b>124</b>	<b>185</b>	<b>1.175</b>
Porcentaje	<b>100,00</b>	<b>100,00</b>	<b>100,00</b>	<b>100,00</b>	<b>100,00</b>	<b>100,00</b>	<b>100,0</b>	<b>100,00</b>	<b>100,00</b>

FUENTE: Consejería de Medio Ambiente

## 2. Población

# Índice del capítulo 2

Fuentes y metodología .....	73
Conceptos y definiciones .....	79
<b>2.1. Distribución y crecimiento de la población .....</b>	<b>81</b>
2.1.1. Evolución de la población de derecho según sexo por provincia. Años 1960-2002 .....	81
2.1.2.G. Evolución de la población según tamaño de los municipios en Andalucía. Años 1970-2002 .....	82
2.1.3.G. Evolución de las componentes del crecimiento de la población en Andalucía. Años 1984-2001 .....	82
2.1.4. Evolución de la población de derecho según sexo por provincia. Años 1993-2002 .....	83
2.1.5. Distribución de la población y de los municipios andaluces según la población residente de los mismos por provincia. Año 2002 .....	84
2.1.6.G. Densidad de población de los municipios andaluces. Año 2002 .....	85
<b>2.2. Estructura de la población .....</b>	<b>86</b>
2.2.1. Población de derecho según grupos quinquenales de edad y sexo por provincia. Años 2000-2001 .....	86
2.2.2. Población proyectada según grupos quinquenales de edad y sexo por provincia. Años 2006 y 2016 .....	88
2.2.3.G. Pirámides de población por provincias. Años 2003 y 2016 .....	90
<b>2.3. Aspectos dinámicos. Movimiento natural de la población y migraciones .....</b>	<b>95</b>
2.3.1. Estado de la natalidad por provincia. Año 2001 .....	95
2.3.2.G. Evolución del número medio de hijos por mujer. Años 1987-2001 .....	95
2.3.3.G. Evolución de la edad media a la maternidad. Años 1987-2001 .....	96
2.3.4. Nacimientos por edad de la madre y provincia. Año 2001 .....	96
2.3.5. Estado de la mortalidad por provincia. Años 2000-2001 .....	97
2.3.6.G. Evolución de la esperanza de vida al nacer según sexo. Años 1987-2000 .....	97
2.3.7. Defunciones según grupo de edad, por sexo y provincia de residencia. Años 2000-2001 .....	98
2.3.8. Muertes fetales tardías y de menores de un año según sexo por provincia. Años 2000-2001 .....	99
2.3.9. Estado de la nupcialidad por provincia. Años 2000-2001 .....	100
2.3.10.G. Evolución del indicador anual de primonupcialidad según sexo. Años 1987-2001 .....	101
2.3.11.G. Evolución de la edad media al primer matrimonio según sexo. Años 1987-2001 .....	101
2.3.12. Matrimonios por grupo de edad y provincia. Año 2001 .....	102
2.3.13. Matrimonios según tipo de celebración y orden del mismo por provincia. Año 2001 .....	103
2.3.14. Migraciones interiores y exteriores según provincia de origen y destino. Año 2001 .....	104
2.3.15.G. Evolución del saldo migratorio de Andalucía. Años 1985-2001 .....	104
2.3.16. Emigraciones según sexo, grupo de edad y titulación académica por provincia de origen. Año 2001 .....	105
2.3.17. Inmigraciones según sexo, grupo de edad y titulación académica por provincia de destino. Año 2001 .....	106
2.3.18. Población según lugar de nacimiento y sexo por provincia. Años 2000-2001 .....	107
2.3.19. Emigración asistida según duración de la estancia y sexo por provincia de origen. Años 2001-2002 .....	108
2.3.20. Inmigrantes extranjeros según continente de procedencia y nacionalidad por provincia de destino. Año 2001 .....	109
2.3.21. Población extranjera en Andalucía según nacionalidad por grupo de edad. Años 2000-2001 .....	110

# Fuentes y metodología

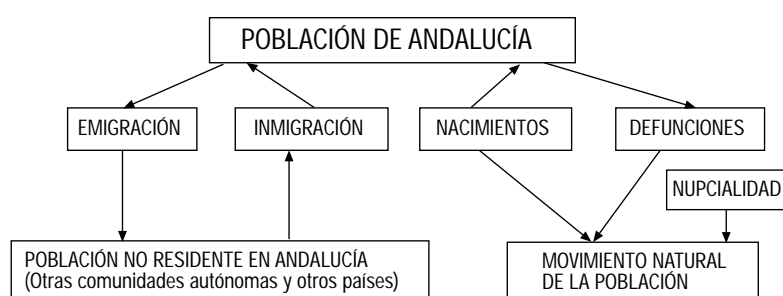

## Censo de población

En el pasado los censos jugaron un papel exclusivamente administrativo pues proporcionaban el número de ciudadanos y de familias en un territorio, la población total en edad militar y otros datos similares. En ocasiones, la elaboración de un censo tenía una finalidad de carácter recaudatorio. Actualmente, los censos siguen cubriendo los anteriores objetivos, pero, además, ofrecen la información que nos ayuda a entender la estructura socioeconómica del país, con independencia de que ciertos datos contenidos en esos censos tengan interés sólo para la Administración.

Todavía hoy los censos de población constituyen una operación insustituible para el recuento de la población. No obstante, éstos perderían su actual importancia si llegase a existir un registro de la población, integrado a escala nacional, en el que se actualizasen permanentemente las altas que se producen por nacimientos o inmigración y las bajas que se generan por fallecimientos o emigración. Sin embargo, los flujos de personas debidos a los movimientos migratorios pueden alcanzar una gran trascendencia y este fenómeno, unido al hecho de que cada vez existe menor control administrativo en las fronteras, puede hacer que se tengan que seguir realizando censos en el futuro para evaluar el total y la estructura de la población en los distintos ámbitos espaciales. Además, las dificultades técnicas y legales para introducir en dichos registros administrativos características sociodemográficas de las personas y familias pueden contribuir a que los censos de población sigan siendo insustituibles para caracterizar a la población desde otros puntos de vista, más allá de su mero recuento.

El Censo de población se define como el conjunto de operaciones consistentes en recopilar, resumir, valorar, analizar y publicar los datos de carácter demográfico, cultural, económico y social de todos los habitantes del país y de sus divisiones político-administrativas, referidos a un momento o periodo dado. Esta operación va dirigida a todas las personas que residan en viviendas (ya sean viviendas familiares o alojamientos) o en establecimientos colectivos (como hoteles, asilos, etc.).

Los censos de población constituyen una fotografía en un instante concreto de una población, que está sometida a un continuo cambio debido a la influencia de los sucesos que se dan en ella (nacimientos, defunciones, migraciones, matrimonios, etc.). Así pues, los censos nos hablan del sexo, la edad, el estado civil, la nacionalidad, la actividad económica, el nivel de instrucción, etc., en un momento dado. Toda esa información se presenta en forma tabulada y desagregada a distintos niveles espaciales o según otras características. La tabulación se realiza cruzando variables.

Pero un censo ofrece más que la estructura de la población ya que, a partir de ciertas preguntas contenidas en los cuestionarios censales, se puede estudiar la historia de toda o parte de la población censada. Esto es especialmente cierto en las estadísticas familiares. Si se les pregunta a las mujeres por el nacimiento de sus hijos, es posible llegar a la descripción de una familia. Es posible estudiar el tiempo entre nacimientos sucesivos. Combinando estos datos con otros de carácter socioeconómico, se puede llegar a estudios muy detallados. También para el estudio de las migraciones interiores puede resultar de gran utilidad.

La tradición de realizar censos es muy antigua y los primeros recuentos se remontan a Babilonia (4000 a.C.), China (3000 a.C.) y Egipto (2500 a.C.), aunque los primeros censos modernos, tal y como ahora los entendemos, datan del siglo XVII (Italia y Sicilia).

En España, el primer censo se realizó en 1857. Después de éste se acometió otro en 1860. A estos le siguieron los de 1877, 1887 y 1897. Desde 1900 hasta 1970 se realizaron censos en los años terminados en cero con referencia a 31 de diciembre del año censal. El censo de 1981 tuvo como referencia la fecha 1 de marzo. Este cambio de fecha se vio motivado por la movilidad de la población propia de las fechas correspondientes a final de año, lo que alteraba los datos de la población de hecho y los datos relativos a la actividad. Pero no sólo estas circunstancias influyeron en el cambio de referencia temporal de los censos. También hay que añadir las inclemencias climatológicas propias del final de año, la corta duración del día, dificultades administrativas así como el hecho de que en la mayor parte de los países comunitarios los censos se realizaban en primavera.

El último censo realizado en España es el correspondiente a los Censos de población y viviendas 2001 con fecha de referencia 1 de noviembre de 2001.

No obstante, es conveniente destacar también la relevancia que tuvo el anterior Censo de población y viviendas de 1991, pues fue el más ambicioso de cuantos se realizaron con anterioridad, tanto por la cantidad de preguntas como por la exhaustividad del estudio en cuanto al universo poblacional al que se dirigió (se efectuó una explotación exhaustiva de todos los cuestionarios censales).

Efectivamente, el INE planteó los censos de población y viviendas de 1991 con cambios sustanciales respecto a los anteriores. El primer cambio supuso grabar y explotar la información al 100%, y no como se venía haciendo a través de muestras del 2% para anticipar los datos, y del 20-30% para los datos con mayor grado de desagregación (salvo para los datos básicos municipales conducentes a determinar la población de hecho y de derecho por sexo, pues en este caso la explotación siempre fue exhaustiva).

El segundo cambio consistió en incorporar en el censo aquellas cuestiones que no iban a poder tener cabida en los padrones, siempre que se considerara que el censo era el vehículo apropiado, debido a su confidencialidad, para su investigación y que no pusiera en peligro los objetivos principales que caracterizan esta operación.

Otra novedad destacable de este Censo fue el convenio de colaboración firmado entre el Instituto de Estadística de Andalucía (IEA) y el Instituto Nacional de Estadística (INE), por el cual la recogida y revisión de los cuestionarios las realizó el INE, y el IEA asumió, por primera vez, la responsabilidad de la grabación de todos los cuestionarios recogidos en Andalucía y su posterior procesamiento. Estos trabajos permitieron al IEA poder ofrecer resultados estadísticos del Censo en breve plazo, con los que se elaboró una publicación específica titulada *Censo de población de Andalucía 1991*, así como diversos estudios demográficos.

Como ya se ha indicado, el último censo realizado en España ha sido el Censo de población y viviendas de 2001. Es el decimosexto de los censos oficiales realizados en España.

Como elementos más innovadores de los Censos 2001 cabe destacar:

- Se efectúa un solo recorrido, en lugar de los dos tradicionales. El primero, conocido como Censo de Edificios y Locales, se ha eliminado, sustituyéndose por un complejo tratamiento informático de los datos padronales y catastrales, que ofrece, a un coste mucho menor, unos resultados satisfactorios.

- Se suprime la renovación padronal asociada al Censo. Este cambio se debe a la implantación del Padrón continuo que se produjo en 1996.

- Se utilizan cuestionarios censales personalizados, lo cual supone la impresión de los datos padronales disponibles, reduciéndose así la carga a los ciudadanos.

- Se ofrece la posibilidad de contestar el Censo por Internet.

Con el fin de acelerar al máximo el proceso de difusión, la publicación de resultados se está realizando por etapas, según se dispone de los datos.

En julio de 2002 se publicaron cifras de población definitivas obtenidas a partir de los datos recogidos en los Censos contrastados con el resto de los datos demográficos disponibles en el INE.

En diciembre de 2002 se pudo disponer de datos avance calculados a partir de los ficheros censales parcialmente depurados con información básica sobre población.

En marzo de 2003 se publicó un avance de datos referidos a características de las personas, los hogares, las viviendas y los edificios. A finales de 2003 y a lo largo de 2004 estarán disponibles los datos definitivos.

En el ámbito territorial de Andalucía, el IEA ha colaborado con el INE en los trabajos de obtención de los ficheros censales según lo estipulado en el correspondiente convenio. Al igual que en el de 1991, en este nuevo Censo se procesará la totalidad de la información recogida en los cuestionarios censales.

### **Proyección de la población**

La elaboración de proyecciones de población constituye, hoy en día, una tarea ineludible para cualquier organismo público de estadística. En primer lugar, porque la gestión pública, en sus diversos campos, es, en buena parte, una actividad de previsión y planificación, que se apoya necesariamente en un conocimiento de las tendencias futuras de la población, de su volumen, de su estructura y de su distribución espacial. En este sentido, las proyecciones elaboradas para este fin contribuyen a reducir la incertidumbre en la estimación de las necesidades y de los recursos para el futuro. Para ello, aunque nunca pueden tomarse como previsiones exactas, las hipótesis de evolución futura que las sustentan deben ser, además de verosímiles, las más probables. Lo esencial en este caso es la capacidad predictiva de las proyecciones. Lo más adecuado para estos fines es elaborar proyecciones a medio plazo, entre 5 y 20 años, ya que la posibilidad de errores de previsión aumenta a medida que se aleja el horizonte de proyección. Además, se debe ofrecer una horquilla de futuros posibles que dé cuenta de la variabilidad de las estimaciones.

Las oficinas estadísticas también han de acometer proyecciones de población para atender a sus propios fines de producción estadística. Entre ellos está la elaboración de indicadores demográficos y sociales, objetivo que completa la difusión de datos brutos y facilita el seguimiento de muchos aspectos de la vida social y económica. Los indicadores

suponen en la mayoría de los casos el cálculo de tasas, o al menos de valores relativos, que sirven de base para comparaciones temporales y espaciales. Ello exige disponer de las poblaciones adecuadas en cada momento. Otra aplicación de las proyecciones de población es su uso en el diseño y el análisis de encuestas por sondeo, instrumento de conocimiento estadístico cada vez más utilizado.

La evidente utilidad de las proyecciones de población, la creciente demanda que plantean las diversas instituciones en esta materia y la importancia, también creciente, que tienen para el futuro las decisiones que se toman sobre la base de proyecciones, obliga a exigencias cada vez mayores a la hora de elaborarlas, tanto en el sentido de llegar a un detalle cada vez mayor, como en el de afinar las hipótesis sobre las que se basan, para aumentar su capacidad predictiva.

### Migraciones

Los estudios sobre migraciones tenían, hasta hace algo más de una década, una escasa tradición en España desde la perspectiva del análisis demográfico. Sin embargo, con la publicación y explotación del *Censo de población de 1991* y la *Encuesta sociodemográfica* del mismo año se modifica bastante esta situación.

La información de base sobre migraciones interiores se ha desarrollado a partir de comienzos de la década de los sesenta. Las estadísticas más relevantes para la medición directa de las migraciones son de tres tipos, y comunes en muchos países desarrollados. Las primeras se derivan de la explotación del pseudoregistro de la población existente en España, el Padrón municipal de habitantes, que genera la Estadística de Variaciones Residenciales (EVR).

En segundo lugar, están todas las explotaciones derivadas de las preguntas que sobre migraciones se incluyen tanto en censos como padrones desde 1970. Existen, por último, las series de estadísticas derivadas de las siguientes encuestas: la Encuesta de migraciones, incluida en la Encuesta de Población Activa (EPA), y la Encuesta sociodemográfica.

La contabilización directa de los desplazamientos migratorios (cambios de residencia) dentro del territorio nacional se realiza a través de la estadística municipal, de altas y bajas padronales (EVR), en la que se registran el lugar de origen y destino de la migración. A pesar de que dicha fuente no ha gozado de muy buena reputación debido a su subregistro, es un buen indicador de las direcciones de los flujos migratorios.

La EVR registra migraciones, incluyendo por lo tanto los desplazamientos múltiples de las personas, sin distinguir en ningún momento el rango de la migración efectuada. Este último aspecto es importante, al diferenciar claramente a esta fuente de información de los recuentos poblacionales que registran migrantes, como es el caso de los censos y padrones.

Un serio inconveniente para el desarrollo de la investigación en materia de migraciones es que las fuentes para su estudio plantean mayores dificultades de análisis que en el caso de los componentes del crecimiento natural. La EVR se ha considerado tradicionalmente poco fiable y, aunque su calidad ha mejorado sustancialmente en los últimos años, se mantiene la dificultad de interpretar las series temporales perturbadas por las variaciones de calidad. La serie de la EVR presenta, por lo general, una tendencia cíclica regular, de

periodicidad quinquenal, que coincide con las operaciones de renovación padronal. Esto se debe a que los años en los que se realizan operaciones padronales, las altas residenciales se enmascaran en la propia operación padronal, pasando directamente a formar parte de la población de derecho del municipio sin ser registradas como altas residenciales, excluyéndolas de esta forma del registro de altas de dicho año. Con todos sus defectos, la EVR es la única fuente directa que existe en España sobre flujos migratorios y con una extensión temporal significativa, ya que se extiende desde comienzos de los años sesenta hasta la actualidad.

El segundo tipo de fuente son los censos y padrones de población. Ya en el Censo de 1970 se introdujo una pregunta sobre la residencia anterior en una fecha fija. Con ello, aunque las tabulaciones publicadas en dicho censo fueron de escasa entidad, puede decirse que se inicia en España el planteamiento moderno de la estadística migratoria a través del censo. Las cuestiones sobre migraciones se plantean de forma diferente en el censo y en el padrón municipal. La cuestión censal ha interrogado siempre, con la excepción de la pregunta múltiple del Censo de 1991, sobre la residencia anterior en un momento concreto, fecha fija, con una referencia por lo general de 10 años (el periodo intercensal). La pregunta padronal, por su parte, ha indagado sobre el lugar de última residencia. La ausencia de referencia temporal en el padrón, si no se cruza con el año de llegada al municipio, y su tendencia a infravalorar los desplazamientos de largo recorrido, a favor de las migraciones de corta distancia, dotan a la cuestión censal de un mayor valor analítico. Sin embargo, esta última no permite conocer si los individuos han efectuado más de un movimiento migratorio durante ese periodo, o si han regresado al lugar de residencia que tenían en la anterior fecha censal. A ello se suma también el hecho de que se ignore el monto total de migrantes nacidos en el periodo intercensal, es decir, la población menor de 10 años, que no se incluye en la pregunta. Con las miras puestas en solventar los problemas que introducen las diferentes cuestiones sobre la perspectiva espacial y temporal, el INE incorporó en el Censo de 1991 una batería completísima de preguntas sobre el tema de migraciones.

Para el caso de los extranjeros la situación es distinta ya que, aunque tanto en el censo como en la EVR se tiene información para la inmigración extranjera, también se acude para su estudio a fuentes complementarias, como son la serie anual del Ministerio de Trabajo sobre permisos en vigor de residencia de extranjeros en el país, así como la serie del Ministerio de Trabajo sobre permisos de trabajo para extranjeros. En el caso de la emigración hacia el extranjero, la información es más difícil de obtener.

Tradicionalmente, el INE viene publicando los datos de la EVR desde 1985 bajo el título de *Migraciones* con capítulos sobre *'Migraciones interiores'*, *'Inmigración exterior'*, *'Emigración exterior'* y *'Extranjeros residentes en España'*.

Por su parte, el Instituto de Estadística de Andalucía, desde su creación, recibe a través del INE los registros correspondientes a Andalucía y realiza explotaciones a escala municipal, presentando, además, los resultados para cada provincia andaluza y para el total de Andalucía. La estadística, de periodicidad anual, se ha difundido bajo el título *Migraciones Andalucía* en los años 1988, 89, 90 y 91, cambiando su título por el de *Variaciones residenciales en Andalucía* a partir de

1992. En estos trabajos se presentan resultados sobre emigraciones por municipio de residencia y lugar de destino, inmigraciones por municipio de destino y lugar de procedencia, migraciones por municipio y grupos de edad, migraciones por municipio y nivel de instrucción, migraciones por municipio y lugar de nacimiento y migraciones por municipio y sexo, tasas y saldos migratorios.

Por otro lado, el IEA ha realizado, mediante convenios con organismos de investigación, estudios del fenómeno migratorio en Andalucía a la luz de los datos del Censo de Población y Vivienda de 1991 y Padrón Municipal de 1986.

### **Movimiento Natural de la Población (MNP)**

Las estadísticas del Movimiento Natural de la Población (MNP) se refieren a los tres hechos más importantes desde el punto de vista demográfico: nacimientos, matrimonios y defunciones ocurridos en el territorio español. Constituye uno de los trabajos con más tradición en el INE y el primer estudio data de 1863. Es la operación estadística clásica que ha servido para acercarnos al conocimiento de los flujos poblacionales. A partir de 1975, las estadísticas del MNP sufren importantes modificaciones: definición biológica de nacido vivo, domiciliación de los acontecimientos, doble clasificación por edad y generación, diseño adaptado a la explotación informática.

Por otra parte, desde el año 1992, y gracias a la firma de sendos convenios de colaboración entre el IEA y el INE, y entre el primero y la Consejería de Salud de la Junta de Andalucía, el Sistema Estadístico de nuestra Comunidad Autónoma está participando activamente en los circuitos de producción y distribución de la información estadística de mortalidad. Esta actividad se amplía en 1996 con la firma de un nuevo convenio con el INE, mediante el cual se extiende el ámbito de actuación del IEA a partos y matrimonios con los que el organismo autónomo ya participa en los tres eventos que constituyen el MNP.

La información para la elaboración de las estadísticas del MNP procede del Registro Civil, en el que se inscriben los tres acontecimientos mencionados y se recogen en unos boletines estadísticos que se remiten mensualmente al INE.

Del boletín estadístico de parto, en el que se reflejan todos los partos inscritos y sus características, se obtienen tanto las Estadísticas de nacimiento como las de Muertes fetales tardías. El boletín estadístico de matrimonios es el utilizado para la Estadística de matrimonios, así como el boletín estadístico de defunción es el utilizado para las personas que fallecen después de las 24 horas de vida, ya que las defunciones de los nacidos vivos pero que mueren antes de las 24 horas se recogen en el boletín de partos.

Con respecto a las Estadísticas del MNP, el IEA realiza desde 1996 una publicación periódica sobre los eventos de partos, matrimonios y defunciones a escala de municipio, provincia y comunidad autónoma, denominada *Estadísticas del movimiento natural de la población*.

Las Estadísticas de mortalidad por causa que realiza el IEA se plasman en tres publicaciones periódicas:

- *InfoIEA trimestral de Estadísticas de mortalidad* que suministra una serie de tablas de defunciones por causa de muerte, grupos de edad y sexo, y provincia de residencia. La principal virtud de esta publicación es su actualidad dada la

posibilidad de distribución de los datos unos pocos meses después de su registro.

- *InfoIEA anual de Estadísticas* de mortalidad ofrece, con una estructura de tablas idéntica a los InfoIEA trimestrales, una primera aproximación a los resultados para un año de referencia.

- *Defunciones en Andalucía* recoge el conjunto de las defunciones ocurridas durante un año en Andalucía tabuladas por residencia y causa de muerte. En esta publicación priman los niveles de detalle y desagregación frente a los de actualidad y rapidez.

El criterio utilizado en las tablas que figuran en este anuario ha sido el de residencia del suceso. Concretamente, los partos, nacimientos y muertes fetales tardías se contabilizan por residencia de la madre, las defunciones por residencia del fallecido y los matrimonios por residencia de la pareja tras el mismo.

### **Padrón Municipal de Habitantes (PMH)**

El Padrón Municipal de Habitantes (PMH) es el registro administrativo donde constan los vecinos de un municipio.

Su objetivo general es conocer determinadas características demográficas (estructura etaria, sexo, etc.) de la población residente en cada uno de los municipios de España. Al igual que en las Estadísticas del MNP, el Padrón es una fuente de datos demográficos obtenida como subproducto de operaciones administrativas que posee un triple uso: como documento administrativo, como carta de reconocimiento de determinados derechos y servicios a los ciudadanos, y como documento estadístico. En este último caso, se utiliza, entre otras operaciones, para el recuento de la población, el conocimiento de la estructura poblacional y como base para la realización de trabajos estadísticos a través de encuestas de muestreo.

La Ley 7/1985, de 2 de abril, Reguladora de las Bases de Régimen Local, señalaba que el Padrón debía renovarse cada cinco años y rectificarse anualmente. En este sentido, el Real Decreto 1957/1985, de 24 de septiembre, y la Orden, de 31 de octubre de 1985, fijó las normas e instrucciones precisas para su renovación, y estableció que el INE había de llevar a cabo una explotación estadística de las características básicas de la población recogidas en las hojas padronales.

Así pues, el Padrón se ha renovado cada cinco años (con un salto de 1975 a 1981, coincidiendo con el cambio de fecha de referencia) y se ha rectificado anualmente hasta 1996.

En dicho año se promulgó la Ley 4/1996, de 10 de enero, por la que se modificó la Ley 7/1985, de 2 de abril, Reguladora de las Bases de Régimen Local, y se normalizó la informatización del Padrón a fin de que no sea necesario realizar renovaciones quinquenales y se pueda, a través de una coordinación entre los padrones de todos los municipios, implantarse un padrón continuo.

En la actualidad el Padrón es un documento vivo, es decir, que se actualiza constantemente por la Oficina del Padrón de cada ayuntamiento mediante la inscripción de los nacidos de padres residentes y de los que fijan su residencia en el municipio procedente de otros municipios o del extranjero. Cada ciudadano tiene la obligación de comunicar el alta en el municipio al que se traslada. Hasta la modificación de la ley, en enero de 1996, existía también la obligación de pedir la baja del



municipio de origen, trámite que desaparece con la confrontación de los padrones de todos los municipios de la nación.

Por otra parte, a lo largo de la historia de los padrones, ha ido variando la cantidad y tipo de información recogida. En 1991 se disminuyó sustancialmente el número de variables para garantizar la confidencialidad de los datos individuales. Esto también ha influido en el proceso seguido por los datos. Hasta el Padrón de 1991 sólo se hacía el recuento del total poblacional por sexo y situación de residencia.

Como consecuencia del cambio de legislación antes aludido, y con respecto a los padrones anteriores, el de 1996 presenta las siguientes novedades:

- Eliminación del concepto de transeúntes del Padrón Municipal de Habitantes (PMH) y de la distinción entre vecino presente y ausente. Sólo queda el concepto de vecinos de un municipio.
- Creación efectiva del Padrón de españoles residentes en el extranjero, que debe ser actualizado a partir de las comunicaciones del Ministerio de Asuntos Exteriores.

# Conceptos y definiciones

## 2.1. Distribución y crecimiento de la población

### **Población de derecho**

Está constituida por todas las personas con residencia en el ámbito de referencia, ya estén presentes o ausentes en la fecha censal. Es por tanto, la suma de los residentes presentes y los ausentes.

### **Densidad de población**

Cociente entre el número de habitantes de un territorio en un momento dado y la superficie del mismo. Generalmente, se expresa en habitantes por kilómetro cuadrado.

### **Proyecciones de población**

Operaciones estadísticas que permiten estimar la población futura de una determinada área geográfica. Las proyecciones de la población andaluza se han elaborado a escala provincial en una primera fase, utilizando el método de las componentes, cuyo núcleo formal parte de la llamada "ecuación compensadora", en la que los efectivos de una población en un tiempo  $t+n$  quedan definidos por los efectivos de una población en  $t$ , más los flujos de entrada (nacimientos e inmigraciones) y menos los flujos de salida (defunciones y emigraciones) producidos en dicha población en el intervalo  $(t, t+n)$ .

### **Rectificaciones padronales**

Operaciones que se realizaban para contabilizar las altas y las bajas de los residentes en un municipio, movimientos que pueden estar motivados por cambios de residencia (migraciones) o por el movimiento natural de la población (nacimientos y defunciones).

## 2.2. Estructura de la población

### **Pirámide de población**

Representación gráfica de la estructura por sexo y edad de una población en un instante temporal determinado. La pirámide de población consta de dos histogramas horizontales: el del lado izquierdo representa la distribución por edad de los hombres y el derecho el de las mujeres. Cada barra horizontal representa la proporción de población en un determinado sexo y rango de edad.

## 2.3. Aspectos dinámicos. Movimiento natural de la población y migraciones

### **Crecimiento real**

Variaciones en los efectivos de una población ocurridas en un periodo dado; pueden ser tanto positivas como negativas. El crecimiento total es la suma del crecimiento natural más el saldo migratorio ocurrido en dicho periodo.

### **Crecimiento vegetativo**

Diferencia, o saldo, entre el número de nacimientos menos el de defunciones ocurridas en un periodo.

### **Tasas**

Cociente entre el número de acontecimientos ocurridos en un año (nacimientos, defunciones o matrimonios) y el tamaño medio de la población en la que ocurren. Se tratará de una tasa bruta si se considera la población total y de una tasa específica si la población de referencia es sólo la que tiene una característica concreta, como puede ser un estado civil determinado o una edad. Normalmente vienen expresados en casos por mil personas y año.

### **Nacimientos (nacido vivo)**

Según los criterios demográficos internacionalmente reconocidos, el INE, desde 1975, identifica este concepto con el biológico de 'nacido con vida', incluyendo los muertos antes de las primeras 24 horas de vida, que hasta ese año no eran considerados vivos a efectos legales.

### **Número medio de hijos por mujer (Indicador coyuntural de fecundidad)**

Suma de las tasas específicas de fecundidad por edades simples para un año o periodo determinado. Es un indicador transversal o del momento de la intensidad de la fecundidad en un periodo determinado; en cierto modo, representa el número medio de hijos que tendría una mujer si a lo largo de su vida fecunda tuviera la fecundidad por edad que se ha observado en dicho periodo, o en otras palabras, representa la descendencia final de una generación ficticia sometida a la misma intensidad de fecundidad que la observada en las diferentes edades, en un periodo determinado.

### **Edad media a la maternidad**

Técnicamente, es la edad a la que las mujeres tienen sus hijos, ponderada por el calendario de fecundidad. De una manera más intuitiva representa la edad media a la que las mujeres tienen sus hijos, aunque esto sólo es estrictamente correcto si la estimación de este indicador se realiza, desde una perspectiva longitudinal, sobre una generación de mujeres que ya ha cumplido su ciclo reproductivo.

### **Mortalidad infantil**

También llamada tasa de mortalidad infantil es, de manera estricta, el cociente entre las defunciones de menores de un año de una generación y los efectivos al nacimiento de la misma generación. En este sentido longitudinal, la Mortalidad infantil representa la probabilidad de morir de un nacido antes de su primer aniversario. Dado que no siempre es posible disponer de la información necesaria para su cálculo, existen diversas alternativas metodológicas para su estimación. Una de las más frecuentemente empleadas, por su sencillez y disponibilidad de la información, es la estimación como el cociente entre el número de defunciones ocurridas a menores de un año de edad y los nacimientos de un mismo año.

### **Muerte fetal tardía**

Feto muerto con seis o más meses de gestación.

### **Esperanza de vida (a la edad x)**

Número medio de años que puede esperar vivir una persona de una determinada edad sometida a los riesgos de mortalidad observados en un periodo dado.

### **Matrimonio**

Uniones inscritas en el registro civil.

### **Indicador coyuntural de primonupcialidad**

Indicador coyuntural de nupcialidad pero estimado, exclusivamente, sobre los matrimonios de hombres solteros o mujeres solteras.

### **Edad media al primer matrimonio**

Edad media al matrimonio de una generación ficticia que se hubiera casado con las intensidades de nupcialidad por edad que se han observado en un año dado. O, si se prefiere una definición más técnica, es cada edad matrimoniable que, por convenio se toma de 15 a 50 años, ponderada por el calendario

de la nupcialidad. Si restringimos los matrimonios a los primeros matrimonios obtenemos la edad media al primer matrimonio, la cual es ya en todo sentido una media, al ser el primer matrimonio un suceso no renovable.

### **Movimiento migratorio**

Cambio de residencia habitual entre dos demarcaciones geográficas administrativamente definidas; en este sentido, una migración implica siempre dos eventos concurrentes, una emigración o abandono de la residencia en una zona, y la inmigración o inicio de la residencia en otra zona.

### **Migración interior**

Migraciones producidas en el seno de la comunidad autónoma.

### **Migración exterior**

Migraciones que traspasan los límites de la comunidad autónoma.

### **Emigrante**

Persona que sale de una población geográficamente delimitada, por abandono de la residencia habitual en dicho territorio.

### **Inmigrante**

Persona que entra en una población geográficamente delimitada, para residir en su territorio y que, con anterioridad, no residía habitualmente en él.

### **Saldo migratorio**

Diferencia, o saldo, entre el número de inmigraciones y el de emigraciones ocurridas en un periodo.

### **Emigración asistida**

Emigración producida hacia un país extranjero por causas de trabajo o actividad lucrativa, siempre que en su ejecución o ejercicio hayan de observarse, totalmente o a determinados efectos, disposiciones laborales o de Seguridad Social que rijan en dicho país o en España. También lo son los familiares a cargo del trabajador y los marineros o tripulantes contratados para prestar sus servicios en buques de bandera extranjera. Se clasifica en:

- De temporada: hasta tres meses.
- Permanente: igual o superior a un año.
- Temporal: entre tres meses y un año.

## 2. Población

### 2.1. Distribución y crecimiento de la población

#### 2.1.1. Evolución de la población de derecho según sexo por provincia. Años 1960-2002

	1960	1970	1975	1981	1986	1991	1996	1998	1999	2000	2001	2002
<b>Andalucía</b>												
Hombres	2.907.532	2.941.485	3.011.300	3.170.456	3.347.032	3.416.291	3.559.436	3.558.950	3.592.680	3.609.412	3.647.194	3.687.421
Mujeres	3.032.515	3.049.591	3.122.116	3.270.529	3.442.740	3.524.231	3.675.437	3.677.509	3.712.437	3.730.640	3.756.774	3.791.011
<b>Total</b>	<b>5.940.047</b>	<b>5.991.076</b>	<b>6.133.416</b>	<b>6.440.985</b>	<b>6.789.772</b>	<b>6.940.522</b>	<b>7.234.873</b>	<b>7.236.459</b>	<b>7.305.117</b>	<b>7.340.052</b>	<b>7.403.968</b>	<b>7.478.432</b>
<b>Almería</b>												
Hombres	180.035	185.347	191.112	202.899	218.964	225.388	250.552	252.177	256.380	259.384	269.545	276.380
Mujeres	189.412	192.292	197.379	207.932	223.360	230.108	251.209	253.271	256.463	258.845	263.623	270.118
<b>Total</b>	<b>369.447</b>	<b>377.639</b>	<b>388.491</b>	<b>410.831</b>	<b>442.324</b>	<b>455.496</b>	<b>501.761</b>	<b>505.448</b>	<b>512.843</b>	<b>518.229</b>	<b>533.168</b>	<b>546.498</b>
<b>Cádiz</b>												
Hombres	400.726	435.912	463.891	491.545	519.604	535.859	548.263	549.120	555.684	557.963	561.330	566.033
Mujeres	411.954	442.690	471.839	496.843	524.889	542.545	557.499	558.364	564.118	567.142	570.016	574.760
<b>Total</b>	<b>812.680</b>	<b>878.602</b>	<b>935.730</b>	<b>988.388</b>	<b>1.044.493</b>	<b>1.078.404</b>	<b>1.105.762</b>	<b>1.107.484</b>	<b>1.119.802</b>	<b>1.125.105</b>	<b>1.131.346</b>	<b>1.140.793</b>
<b>Córdoba</b>												
Hombres	392.133	356.706	349.339	352.094	365.751	368.751	372.249	375.244	376.237	376.308	376.511	377.328
Mujeres	411.374	374.611	368.423	368.729	381.754	385.701	389.152	391.931	392.439	392.929	393.114	393.803
<b>Total</b>	<b>803.507</b>	<b>731.317</b>	<b>717.762</b>	<b>720.823</b>	<b>747.505</b>	<b>754.452</b>	<b>761.401</b>	<b>767.175</b>	<b>768.676</b>	<b>769.237</b>	<b>769.625</b>	<b>771.131</b>
<b>Granada</b>												
Hombres	382.269	365.272	364.981	372.459	384.971	387.553	395.509	391.867	397.751	395.659	398.272	402.121
Mujeres	394.843	376.387	377.989	386.159	398.294	402.962	412.544	409.310	415.310	413.345	414.365	416.838
<b>Total</b>	<b>777.112</b>	<b>741.659</b>	<b>742.970</b>	<b>758.618</b>	<b>783.265</b>	<b>790.515</b>	<b>808.053</b>	<b>801.177</b>	<b>813.061</b>	<b>809.004</b>	<b>812.637</b>	<b>818.959</b>
<b>Huelva</b>												
Hombres	196.725	197.223	197.469	206.167	214.134	218.648	224.776	224.433	226.227	227.014	228.771	230.999
Mujeres	207.792	206.182	205.502	212.417	219.861	224.828	229.959	229.525	231.280	231.984	232.959	233.935
<b>Total</b>	<b>404.517</b>	<b>403.405</b>	<b>402.971</b>	<b>418.584</b>	<b>433.995</b>	<b>443.476</b>	<b>454.735</b>	<b>453.958</b>	<b>457.507</b>	<b>458.998</b>	<b>461.730</b>	<b>464.934</b>
<b>Jaén</b>												
Hombres	368.824	328.772	320.018	315.143	319.814	314.848	319.859	319.272	321.263	319.203	319.613	320.575
Mujeres	378.117	339.434	331.251	324.678	327.035	322.785	328.692	326.520	328.399	326.508	326.168	326.812
<b>Total</b>	<b>746.941</b>	<b>668.206</b>	<b>651.269</b>	<b>639.821</b>	<b>646.849</b>	<b>637.633</b>	<b>648.551</b>	<b>645.792</b>	<b>649.662</b>	<b>645.711</b>	<b>645.781</b>	<b>647.387</b>
<b>Málaga</b>												
Hombres	382.725	419.793	450.557	505.426	567.436	570.326	611.750	605.927	612.914	623.607	636.274	651.174
Mujeres	398.965	433.786	465.136	520.183	582.998	590.517	637.540	634.653	645.170	655.244	665.966	678.836
<b>Total</b>	<b>781.690</b>	<b>853.579</b>	<b>915.693</b>	<b>1.025.609</b>	<b>1.150.434</b>	<b>1.160.843</b>	<b>1.249.290</b>	<b>1.240.580</b>	<b>1.258.084</b>	<b>1.278.851</b>	<b>1.302.240</b>	<b>1.330.010</b>
<b>Sevilla</b>												
Hombres	604.095	652.460	673.933	724.723	756.358	794.918	836.478	840.910	846.224	850.274	856.878	862.811
Mujeres	640.058	684.209	704.597	753.588	784.549	824.785	868.842	873.935	879.258	884.643	890.563	895.909
<b>Total</b>	<b>1.244.153</b>	<b>1.336.669</b>	<b>1.378.530</b>	<b>1.478.311</b>	<b>1.540.907</b>	<b>1.619.703</b>	<b>1.705.320</b>	<b>1.714.845</b>	<b>1.725.482</b>	<b>1.734.917</b>	<b>1.747.441</b>	<b>1.758.720</b>
<b>España</b>												
Hombres	15.109.592	16.685.869	17.658.308	18.491.187	18.878.119	19.036.446	19.399.549	19.488.465	19.670.642	19.821.384	20.165.514	20.564.089
Mujeres	15.962.155	17.431.754	18.353.946	19.191.168	19.595.299	19.835.822	20.269.845	20.364.186	20.531.518	20.678.407	20.951.328	21.273.805
<b>Total</b>	<b>31.071.747</b>	<b>34.117.623</b>	<b>36.012.254</b>	<b>37.682.355</b>	<b>38.473.418</b>	<b>38.872.268</b>	<b>39.669.394</b>	<b>39.852.651</b>	<b>40.202.160</b>	<b>40.499.791</b>	<b>41.116.842</b>	<b>41.837.894</b>

FUENTES: INE. Censos de población.

IEA. Censo de población de Andalucía 1991

INE. Padrones municipales de habitantes

INE. Revisión del padrón municipal de habitantes

## 2. Población

### 2.1.2.G. Evolución de la población según tamaño de los municipios en Andalucía. Años 1970-2002

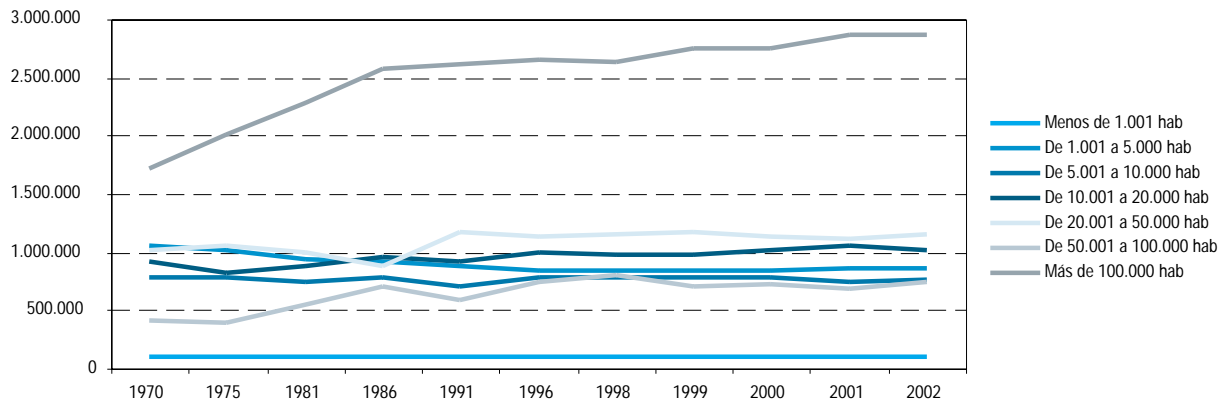

FUENTES: IEA. Censo de población de Andalucía 1991  
 INE. Padrones municipales de habitantes  
 INE. Revisión del padrón municipal de habitantes

### 2.1.3.G. Evolución de las componentes del crecimiento de la población en Andalucía. Años 1984-2001

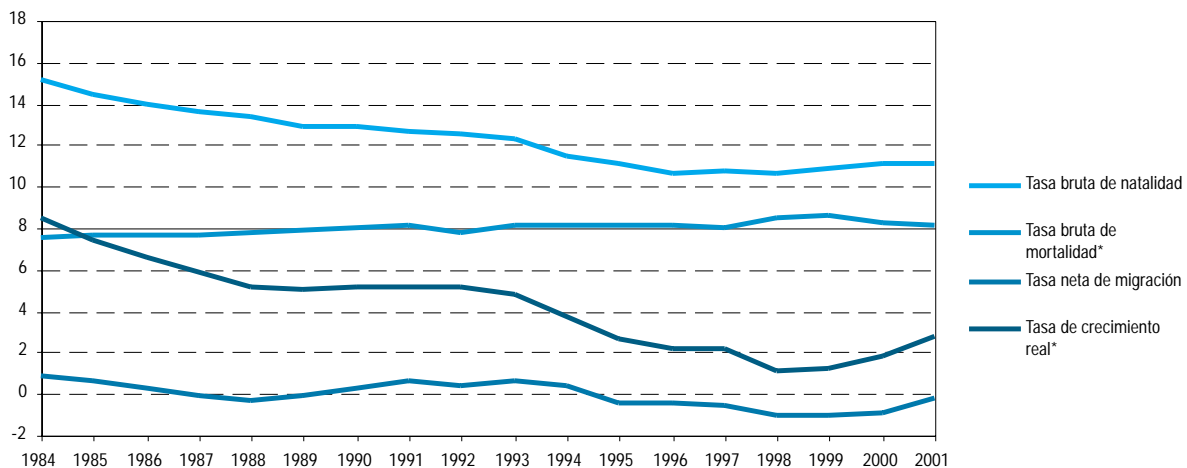

FUENTES: IEA. Movimiento Natural de la Población (MNP)  
 IEA. Estadística de variaciones residenciales

\*Datos provisionales para el año 2001.

## 2.1.4. Evolución de la población de derecho según sexo por provincia. Años 1993-2002

	1993	1994	1995	1996	1998	1999	2000	2001	2002
<b>Andalucía</b>									
Hombres	3.518.267	3.571.587	3.604.333	3.559.436	3.558.950	3.592.680	3.609.412	3.647.194	3.687.421
Mujeres	3.627.090	3.678.075	3.710.311	3.675.437	3.677.509	3.712.437	3.730.640	3.756.774	3.791.011
<b>Total</b>	<b>7.145.357</b>	<b>7.249.662</b>	<b>7.314.644</b>	<b>7.234.873</b>	<b>7.236.459</b>	<b>7.305.117</b>	<b>7.340.052</b>	<b>7.403.968</b>	<b>7.478.432</b>
<b>Almería</b>									
Hombres	235.474	241.224	245.056	250.552	252.177	256.380	259.384	269.545	276.380
Mujeres	239.588	244.781	248.070	251.209	253.271	256.463	258.845	263.623	270.118
<b>Total</b>	<b>475.062</b>	<b>486.005</b>	<b>493.126</b>	<b>501.761</b>	<b>505.448</b>	<b>512.843</b>	<b>518.229</b>	<b>533.168</b>	<b>546.498</b>
<b>Cádiz</b>									
Hombres	548.508	555.609	560.462	548.263	549.120	555.684	557.963	561.330	566.033
Mujeres	555.750	562.528	567.160	557.499	558.364	564.118	567.142	570.016	574.760
<b>Total</b>	<b>1.104.258</b>	<b>1.118.137</b>	<b>1.127.622</b>	<b>1.105.762</b>	<b>1.107.484</b>	<b>1.119.802</b>	<b>1.125.105</b>	<b>1.131.346</b>	<b>1.140.793</b>
<b>Córdoba</b>									
Hombres	377.792	381.570	383.046	372.249	375.244	376.237	376.308	376.511	377.328
Mujeres	394.226	397.763	399.175	389.152	391.931	392.439	392.929	393.114	393.803
<b>Total</b>	<b>772.018</b>	<b>779.333</b>	<b>782.221</b>	<b>761.401</b>	<b>767.175</b>	<b>768.676</b>	<b>769.237</b>	<b>769.625</b>	<b>771.131</b>
<b>Granada</b>									
Hombres	400.444	408.782	412.720	395.509	391.867	397.751	395.659	398.272	402.121
Mujeres	416.561	424.744	429.109	412.544	409.310	415.310	413.345	414.365	416.838
<b>Total</b>	<b>817.005</b>	<b>833.526</b>	<b>841.829</b>	<b>808.053</b>	<b>801.177</b>	<b>813.061</b>	<b>809.004</b>	<b>812.637</b>	<b>818.959</b>
<b>Huelva</b>									
Hombres	222.539	224.897	226.952	224.776	224.433	226.227	227.014	228.771	230.999
Mujeres	228.219	230.098	231.722	229.959	229.525	231.280	231.984	232.959	233.935
<b>Total</b>	<b>450.758</b>	<b>454.995</b>	<b>458.674</b>	<b>454.735</b>	<b>453.958</b>	<b>457.507</b>	<b>458.998</b>	<b>461.730</b>	<b>464.934</b>
<b>Jaén</b>									
Hombres	324.149	327.987	329.664	319.859	319.272	321.263	319.203	319.613	320.575
Mujeres	331.944	335.599	337.103	328.692	326.520	328.399	326.508	326.168	326.812
<b>Total</b>	<b>656.093</b>	<b>663.586</b>	<b>666.767</b>	<b>648.551</b>	<b>645.792</b>	<b>649.662</b>	<b>645.711</b>	<b>645.781</b>	<b>647.387</b>
<b>Málaga</b>									
Hombres	585.484	595.788	601.883	611.750	605.927	612.914	623.607	636.274	651.174
Mujeres	606.511	616.683	623.076	637.540	634.653	645.170	655.244	665.966	678.836
<b>Total</b>	<b>1.191.995</b>	<b>1.212.471</b>	<b>1.224.959</b>	<b>1.249.290</b>	<b>1.240.580</b>	<b>1.258.084</b>	<b>1.278.851</b>	<b>1.302.240</b>	<b>1.330.010</b>
<b>Sevilla</b>									
Hombres	823.877	835.730	844.550	836.478	840.910	846.224	850.274	856.878	862.811
Mujeres	854.291	865.879	874.896	868.842	873.935	879.258	884.643	890.563	895.909
<b>Total</b>	<b>1.678.168</b>	<b>1.701.609</b>	<b>1.719.446</b>	<b>1.705.320</b>	<b>1.714.845</b>	<b>1.725.482</b>	<b>1.734.917</b>	<b>1.747.441</b>	<b>1.758.720</b>
<b>España</b>									
Hombres	19.505.679	19.729.854	19.846.523	19.399.549	19.488.465	19.670.642	19.821.384	20.165.514	20.564.089
Mujeres	20.285.276	20.500.486	20.613.532	20.269.845	20.364.186	20.531.518	20.678.407	20.951.328	21.273.805
<b>Total</b>	<b>39.790.955</b>	<b>40.230.340</b>	<b>40.460.055</b>	<b>39.669.394</b>	<b>39.852.651</b>	<b>40.202.160</b>	<b>40.499.791</b>	<b>41.116.842</b>	<b>41.837.894</b>

FUENTES: INE. Rectificación del padrón municipal de habitantes 1989-1995

INE. Padrón municipal de habitantes 1996

INE. Revisión del padrón municipal de habitantes 1998, 1999, 2000, 2001 y 2002

## 2. Población

### 2.1.5. Distribución de la población y de los municipios andaluces según la población residente de los mismos por provincia. Año 2002

	Menos de 501 habitantes	De 501 a 1.000 habitantes	De 1.001 a 2.000 habitantes	De 2.001 a 3.000 habitantes	De 3.001 a 5.000 habitantes	De 5.001 a 10.000 habitantes	De 10.001 a 20.000 habitantes	De 20.001 a 50.000 habitantes	De 50.001 a 100.000 habitantes	Más de 100.000 habitantes	Total
<b>Andalucía</b>											
Habitantes	<b>29.704</b>	<b>69.744</b>	<b>194.033</b>	<b>242.618</b>	<b>415.703</b>	<b>751.068</b>	<b>1.022.550</b>	<b>1.142.097</b>	<b>739.481</b>	<b>2.871.434</b>	<b>7.478.432</b>
Nº de municipios	<b>94</b>	<b>96</b>	<b>131</b>	<b>99</b>	<b>107</b>	<b>109</b>	<b>71</b>	<b>39</b>	<b>12</b>	<b>12</b>	<b>770</b>
<b>Almería</b>											
Habitantes	9.945	10.677	20.964	29.965	20.792	76.468	74.298	22.034	108.017	173.338	<b>546.498</b>
Nº de municipios	34	16	14	12	6	11	5	1	2	1	<b>102</b>
<b>Cádiz</b>											
Habitantes	455	1.580	7.099	4.861	11.221	73.439	122.469	136.978	352.658	430.033	<b>1.140.793</b>
Nº de municipios	1	2	4	2	3	11	8	5	5	3	<b>44</b>
<b>Córdoba</b>											
Habitantes	1.756	4.381	23.038	18.645	65.722	108.266	102.625	131.893	-	314.805	<b>771.131</b>
Nº de municipios	4	6	15	7	16	14	7	5	-	1	<b>75</b>
<b>Granada</b>											
Habitantes	7.409	25.964	55.498	54.444	61.791	120.010	118.066	83.327	51.928	240.522	<b>818.959</b>
Nº de municipios	23	35	41	22	15	17	9	4	1	1	<b>168</b>
<b>Huelva</b>											
Habitantes	4.742	7.504	15.330	28.408	42.933	60.156	144.826	20.173	-	140.862	<b>464.934</b>
Nº de municipios	15	10	10	12	11	9	10	1	-	1	<b>79</b>
<b>Jaén</b>											
Habitantes	467	8.394	28.872	40.431	77.862	96.059	109.485	115.096	57.800	112.921	<b>647.387</b>
Nº de municipios	1	12	19	17	20	14	8	4	1	1	<b>97</b>
<b>Málaga</b>											
Habitantes	4.551	8.382	24.993	45.867	56.299	33.814	92.161	301.659	110.727	651.557	<b>1.330.010</b>
Nº de municipios	15	11	17	19	15	5	6	8	2	2	<b>100</b>
<b>Sevilla</b>											
Habitantes	379	2.862	18.239	19.997	79.083	182.856	258.620	330.937	58.351	807.396	<b>1.758.720</b>
Nº de municipios	1	4	11	8	21	28	18	11	1	2	<b>105</b>
<b>España</b>											
Habitantes	<b>778.771</b>	<b>794.091</b>	<b>1.402.978</b>	<b>1.269.891</b>	<b>1.868.861</b>	<b>3.532.517</b>	<b>4.704.465</b>	<b>6.070.295</b>	<b>4.458.891</b>	<b>16.957.134</b>	<b>41.837.894</b>
Nº de municipios	<b>3.823</b>	<b>1.116</b>	<b>980</b>	<b>526</b>	<b>481</b>	<b>517</b>	<b>337</b>	<b>205</b>	<b>66</b>	<b>57</b>	<b>8.108</b>

FUENTE: INE. Revisión del padrón municipal de habitantes a 1 de enero de 2002

### 2.1.6.G. Densidad de población de los municipios andaluces. Año 2002 (habitantes/Km<sup>2</sup>)

---

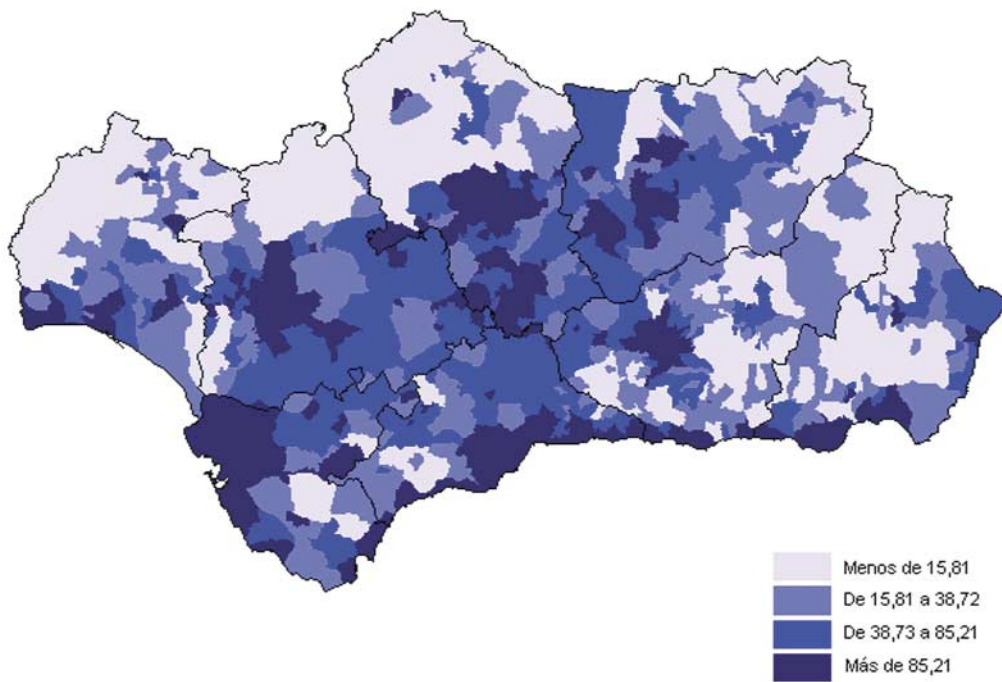

---

FUENTES: INE. Revisión del padrón municipal de habitantes a 1 de enero de 2002  
Consejería de Obras Públicas y Transportes. Instituto de Cartografía de Andalucía



## 2. Población

### 2.2. Estructura de la población

#### 2.2.1. Población de derecho según grupos quinquenales de edad y sexo por provincia. Años 2000-2001

		Almería	Cádiz	Córdoba	Granada	Huelva	Jaén	Málaga	Sevilla	Andalucía
<b>Año 2000</b>										
Menos de 1 año	H	2.444	4.891	3.289	1.548	1.440	2.270	5.305	9.028	30.216
	M	2.211	4.706	3.039	1.409	1.331	2.040	5.158	8.520	28.413
	T	4.655	9.597	6.328	2.956	2.771	4.311	10.463	17.548	58.629
De 1 a 4 años	H	11.113	24.818	16.061	14.596	9.089	13.313	21.974	46.695	157.660
	M	11.009	22.831	14.861	13.961	8.477	12.598	26.254	44.266	154.256
	T	22.122	47.649	30.922	28.557	17.566	25.911	48.229	90.961	311.916
De 5 a 9 años	H	16.823	35.467	23.975	24.652	14.035	21.450	37.598	54.289	228.289
	M	15.658	33.397	22.605	23.395	13.076	20.454	36.141	50.691	215.418
	T	32.481	68.865	46.580	48.047	27.111	41.904	73.739	104.979	443.706
De 10 a 14 años	H	18.371	39.815	25.360	26.770	15.240	22.189	42.009	57.997	247.750
	M	16.910	37.840	24.041	25.674	14.678	21.097	39.852	55.033	235.125
	T	35.281	77.655	49.401	52.444	29.918	43.286	81.860	113.030	482.875
De 15 a 19 años	H	20.370	47.379	28.742	30.802	18.016	24.318	49.619	71.467	290.714
	M	19.448	45.368	27.336	29.610	17.514	23.236	47.152	68.091	277.755
	T	39.819	92.747	56.078	60.412	35.530	47.554	96.771	139.559	568.469
De 20 a 24 años	H	22.982	53.073	31.766	34.896	21.012	25.958	54.626	81.392	325.705
	M	21.801	50.797	30.483	34.014	19.833	24.529	52.800	78.703	312.961
	T	44.783	103.870	62.249	68.910	40.845	50.487	107.425	160.095	638.666
De 25 a 29 años	H	22.861	50.212	30.367	33.739	20.029	25.334	53.992	76.794	313.328
	M	21.445	48.401	30.059	33.056	19.191	24.054	53.524	74.852	304.581
	T	44.306	98.613	60.426	66.795	39.220	49.388	107.516	151.645	617.909
De 30 a 34 años	H	23.418	48.501	31.413	33.315	19.474	25.907	52.379	74.492	308.898
	M	21.731	47.911	31.001	33.275	18.555	25.258	54.109	74.265	306.106
	T	45.149	96.411	62.415	66.590	38.029	51.164	106.488	148.757	615.004
De 35 a 39 años	H	21.656	45.158	30.458	31.515	17.575	25.991	50.644	65.378	288.376
	M	20.461	44.389	30.171	31.986	17.170	25.170	51.741	65.360	286.446
	T	42.117	89.547	60.630	63.501	34.745	51.161	102.385	130.738	574.822
De 40 a 44 años	H	18.645	40.024	26.346	27.586	15.726	21.953	44.245	55.800	250.325
	M	17.739	39.722	25.956	27.472	15.252	20.795	45.733	56.580	249.249
	T	36.384	79.746	52.302	55.058	30.979	42.747	89.977	112.381	499.574
De 45 a 49 años	H	15.173	32.937	20.948	22.087	13.320	16.850	37.356	48.697	207.368
	M	14.511	32.363	20.610	22.416	12.529	16.186	38.801	49.528	206.944
	T	29.683	65.300	41.558	44.503	25.849	33.036	76.157	98.225	414.312
De 50 a 54 años	H	13.661	30.839	19.580	20.765	12.651	15.319	37.287	47.054	197.156
	M	13.437	30.605	20.443	21.818	12.382	15.864	37.680	48.716	200.945
	T	27.098	61.444	40.023	42.582	25.033	31.183	74.967	95.770	398.101
De 55 a 59 años	H	10.826	26.134	17.703	18.662	10.941	14.170	31.866	38.851	169.154
	M	11.177	26.572	19.138	20.108	11.071	15.962	32.865	40.798	177.691
	T	22.003	52.707	36.841	38.771	22.012	30.132	64.730	79.649	346.845
De 60 a 64 años	H	10.047	22.098	16.396	17.715	9.408	14.562	27.731	34.785	152.741
	M	11.083	24.187	18.668	19.943	10.358	16.315	30.581	39.476	170.612
	T	21.130	46.284	35.064	37.658	19.766	30.878	58.312	74.261	323.353
De 65 a 69 años	H	10.969	22.242	18.573	20.360	10.445	17.306	27.835	33.911	161.640
	M	12.195	24.994	21.378	22.692	11.756	18.779	31.168	41.312	184.273
	T	23.164	47.237	39.950	43.051	22.200	36.085	59.003	75.223	345.914
De 70 a 74 años	H	8.849	15.891	15.554	16.014	8.075	14.493	21.718	24.677	125.270
	M	10.559	19.959	19.326	19.635	9.881	16.719	26.619	33.445	156.142
	T	19.407	35.850	34.879	35.649	17.955	31.212	48.338	58.122	281.412
De 75 a 79 años	H	6.067	10.373	10.822	10.996	5.647	9.608	14.952	16.470	84.935
	M	7.858	15.273	15.287	15.294	8.322	12.586	21.094	26.194	121.908
	T	13.925	25.646	26.108	26.290	13.970	22.194	36.045	42.663	206.843
De 80 a 84 años	H	2.991	4.965	5.249	5.498	2.879	4.735	7.369	7.909	41.595
	M	5.020	9.903	9.773	9.291	5.537	7.812	12.753	16.470	76.560
	T	8.011	14.868	15.022	14.789	8.416	12.547	20.122	24.379	118.155
De 85 y más años	H	2.119	3.147	3.705	4.143	2.014	3.477	5.101	4.588	28.293
	M	4.592	7.923	8.753	8.297	5.070	7.055	11.220	12.343	65.254
	T	6.711	11.070	12.458	12.440	7.084	10.531	16.322	16.931	93.547
<b>Total</b>	<b>H</b>	<b>259.384</b>	<b>557.963</b>	<b>376.308</b>	<b>395.659</b>	<b>227.014</b>	<b>319.203</b>	<b>623.607</b>	<b>850.274</b>	<b>3.609.412</b>
	<b>M</b>	<b>258.845</b>	<b>567.142</b>	<b>392.929</b>	<b>413.345</b>	<b>231.984</b>	<b>326.508</b>	<b>655.244</b>	<b>884.643</b>	<b>3.730.640</b>
	<b>T</b>	<b>518.229</b>	<b>1.125.105</b>	<b>769.237</b>	<b>809.004</b>	<b>458.998</b>	<b>645.711</b>	<b>1.278.851</b>	<b>1.734.917</b>	<b>7.340.052</b>

CONTINUA →

## 2.2.1. Población de derecho según grupos quinquenales de edad y sexo por provincia. Años 2000-2001

CONTINUACIÓN

		Almería	Cádiz	Córdoba	Granada	Huelva	Jaén	Málaga	Sevilla	Andalucía
<b>Año 2001</b>										
Menos de 1 año	H	2.912	5.376	3.514	2.325	1.561	2.625	5.821	9.562	<b>33.696</b>
	M	2.676	4.735	3.291	1.890	1.518	2.459	5.476	8.736	<b>30.781</b>
	T	<b>5.588</b>	<b>10.111</b>	<b>6.805</b>	<b>4.215</b>	<b>3.079</b>	<b>5.085</b>	<b>11.297</b>	<b>18.298</b>	<b>64.477</b>
De 1 a 4 años	H	11.052	24.402	15.678	13.047	8.447	12.695	21.788	37.050	<b>144.159</b>
	M	10.837	22.491	14.514	12.211	7.968	11.655	25.343	34.975	<b>139.994</b>
	T	<b>21.890</b>	<b>46.893</b>	<b>30.192</b>	<b>25.259</b>	<b>16.415</b>	<b>24.350</b>	<b>47.130</b>	<b>72.025</b>	<b>284.154</b>
De 5 a 9 años	H	16.404	34.417	23.137	24.064	13.746	20.942	37.035	52.103	<b>221.847</b>
	M	15.336	32.426	21.664	23.056	12.735	20.081	35.772	49.055	<b>210.126</b>
	T	<b>31.740</b>	<b>66.843</b>	<b>44.801</b>	<b>47.120</b>	<b>26.481</b>	<b>41.023</b>	<b>72.807</b>	<b>101.158</b>	<b>431.973</b>
De 10 a 14 años	H	18.549	39.099	25.209	26.690	14.981	22.107	41.460	55.430	<b>243.524</b>
	M	17.022	37.048	23.816	25.378	14.403	20.941	39.485	52.391	<b>230.483</b>
	T	<b>35.571</b>	<b>76.147</b>	<b>49.025</b>	<b>52.068</b>	<b>29.383</b>	<b>43.047</b>	<b>80.945</b>	<b>107.821</b>	<b>474.007</b>
De 15 a 19 años	H	20.081	45.568	27.714	29.582	17.263	23.340	48.165	65.634	<b>277.347</b>
	M	18.892	43.523	26.455	28.524	16.773	22.442	45.783	62.271	<b>264.663</b>
	T	<b>38.973</b>	<b>89.091</b>	<b>54.169</b>	<b>58.107</b>	<b>34.037</b>	<b>45.782</b>	<b>93.948</b>	<b>127.905</b>	<b>542.011</b>
De 20 a 24 años	H	24.273	52.330	31.187	34.719	21.007	25.737	54.788	79.429	<b>323.469</b>
	M	22.101	50.056	29.984	33.615	19.686	24.341	52.601	76.138	<b>308.523</b>
	T	<b>46.374</b>	<b>102.386</b>	<b>61.172</b>	<b>68.334</b>	<b>40.693</b>	<b>50.078</b>	<b>107.389</b>	<b>155.567</b>	<b>631.992</b>
De 25 a 29 años	H	25.181	50.499	30.488	34.132	20.512	25.208	55.575	78.972	<b>320.566</b>
	M	22.276	48.754	29.775	33.218	19.477	23.699	54.930	77.105	<b>309.234</b>
	T	<b>47.457</b>	<b>99.253</b>	<b>60.264</b>	<b>67.349</b>	<b>39.988</b>	<b>48.906</b>	<b>110.505</b>	<b>156.077</b>	<b>629.800</b>
De 30 a 34 años	H	24.900	49.127	31.026	33.412	19.922	25.553	53.966	75.426	<b>313.331</b>
	M	22.030	48.166	30.823	32.950	18.850	24.616	54.906	74.212	<b>306.552</b>
	T	<b>46.930</b>	<b>97.293</b>	<b>61.849</b>	<b>66.362</b>	<b>38.771</b>	<b>50.169</b>	<b>108.871</b>	<b>149.638</b>	<b>619.883</b>
De 35 a 39 años	H	22.824	46.097	30.821	32.489	17.995	26.242	52.346	70.400	<b>299.215</b>
	M	21.117	45.605	30.619	32.587	17.490	25.370	53.676	70.188	<b>296.653</b>
	T	<b>43.941</b>	<b>91.702</b>	<b>61.440</b>	<b>65.076</b>	<b>35.485</b>	<b>51.612</b>	<b>106.022</b>	<b>140.589</b>	<b>595.867</b>
De 40 a 44 años	H	20.089	41.679	27.551	29.038	16.405	23.332	46.445	60.383	<b>264.922</b>
	M	18.775	41.009	27.029	28.997	15.810	22.048	47.811	60.854	<b>262.333</b>
	T	<b>38.864</b>	<b>82.688</b>	<b>54.581</b>	<b>58.035</b>	<b>32.215</b>	<b>45.380</b>	<b>94.256</b>	<b>121.237</b>	<b>527.255</b>
De 45 a 49 años	H	16.065	34.432	22.096	23.074	13.742	17.741	39.345	51.332	<b>217.827</b>
	M	15.028	33.841	21.909	23.205	13.044	16.942	40.758	52.130	<b>216.857</b>
	T	<b>31.093</b>	<b>68.273</b>	<b>44.005</b>	<b>46.279</b>	<b>26.786</b>	<b>34.683</b>	<b>80.103</b>	<b>103.462</b>	<b>434.684</b>
De 50 a 54 años	H	13.900	30.309	19.005	20.505	12.729	15.077	37.189	46.249	<b>194.964</b>
	M	13.732	30.359	19.529	21.511	12.168	15.436	37.403	47.735	<b>197.872</b>
	T	<b>27.632</b>	<b>60.668</b>	<b>38.534</b>	<b>42.016</b>	<b>24.897</b>	<b>30.513</b>	<b>74.592</b>	<b>93.984</b>	<b>392.836</b>
De 55 a 59 años	H	11.101	26.824	17.840	18.917	11.101	13.556	33.155	42.534	<b>175.029</b>
	M	11.251	27.098	19.156	20.189	11.149	15.192	33.996	44.403	<b>182.434</b>
	T	<b>22.352</b>	<b>53.922</b>	<b>36.996</b>	<b>39.107</b>	<b>22.250</b>	<b>28.748</b>	<b>67.151</b>	<b>86.937</b>	<b>357.463</b>
De 60 a 64 años	H	10.233	22.746	16.250	17.698	9.525	14.734	28.924	35.240	<b>155.349</b>
	M	11.170	24.730	18.653	19.954	10.479	16.541	31.414	38.960	<b>171.901</b>
	T	<b>21.403</b>	<b>47.476</b>	<b>34.903</b>	<b>37.651</b>	<b>20.004</b>	<b>31.274</b>	<b>60.338</b>	<b>74.200</b>	<b>327.250</b>
De 65 a 69 años	H	11.054	22.532	18.353	20.278	10.479	16.823	28.220	35.108	<b>162.847</b>
	M	12.195	25.092	21.227	22.485	11.891	18.480	31.418	41.466	<b>184.255</b>
	T	<b>23.249</b>	<b>47.624</b>	<b>39.580</b>	<b>42.763</b>	<b>22.370</b>	<b>35.304</b>	<b>59.638</b>	<b>76.573</b>	<b>347.101</b>
De 70 a 74 años	H	9.131	16.657	15.954	16.605	8.294	15.043	22.718	27.147	<b>131.550</b>
	M	10.864	20.821	19.733	20.308	10.154	17.309	27.726	36.069	<b>162.984</b>
	T	<b>19.995</b>	<b>37.478</b>	<b>35.687</b>	<b>36.914</b>	<b>18.448</b>	<b>32.352</b>	<b>50.444</b>	<b>63.216</b>	<b>294.534</b>
De 75 a 79 años	H	6.456	10.685	11.253	11.554	5.870	10.178	15.798	19.032	<b>90.826</b>
	M	8.381	15.610	15.636	15.840	8.298	13.012	21.846	28.925	<b>127.548</b>
	T	<b>14.837</b>	<b>26.295</b>	<b>26.889</b>	<b>27.394</b>	<b>14.168</b>	<b>23.190</b>	<b>37.644</b>	<b>47.956</b>	<b>218.374</b>
De 80 a 84 años	H	3.102	5.337	5.629	5.821	3.107	5.044	7.999	9.705	<b>45.743</b>
	M	5.115	9.990	10.197	9.775	5.806	8.288	13.618	18.815	<b>81.604</b>
	T	<b>8.217</b>	<b>15.327</b>	<b>15.826</b>	<b>15.596</b>	<b>8.913</b>	<b>13.332</b>	<b>21.616</b>	<b>28.520</b>	<b>127.347</b>
De 85 y más años	H	2.238	3.215	3.809	4.322	2.083	3.636	5.538	6.142	<b>30.983</b>
	M	4.824	8.661	9.098	8.670	5.264	7.317	12.005	16.136	<b>71.976</b>
	T	<b>7.062</b>	<b>11.876</b>	<b>12.907</b>	<b>12.992</b>	<b>7.347</b>	<b>10.953</b>	<b>17.543</b>	<b>22.278</b>	<b>102.959</b>
<b>Total</b>	<b>H</b>	<b>269.545</b>	<b>561.330</b>	<b>376.511</b>	<b>398.272</b>	<b>228.771</b>	<b>319.613</b>	<b>636.274</b>	<b>856.878</b>	<b>3.647.194</b>
	<b>M</b>	<b>263.623</b>	<b>570.016</b>	<b>393.114</b>	<b>414.365</b>	<b>232.959</b>	<b>326.168</b>	<b>665.966</b>	<b>890.563</b>	<b>3.756.774</b>
	<b>T</b>	<b>533.168</b>	<b>1.131.346</b>	<b>769.625</b>	<b>812.637</b>	<b>461.730</b>	<b>645.781</b>	<b>1.302.240</b>	<b>1.747.441</b>	<b>7.403.968</b>

FUENTE: INE. Revisiones del padrón municipal de habitantes a 1 de enero de 2000 y 2001

## 2. Población

### 2.2.2. Población proyectada según grupos quinquenales de edad y sexo por provincia. Años 2006 y 2016 (hipótesis media)

	Almería	Cádiz	Córdoba	Granada	Huelva	Jaén	Málaga	Sevilla	Andalucía
<b>Año 2006</b>									
<b>Hombres</b>	<b>271.109</b>	<b>560.657</b>	<b>377.555</b>	<b>400.807</b>	<b>229.246</b>	<b>318.217</b>	<b>631.292</b>	<b>868.122</b>	<b>3.657.005</b>
De 0 a 4 años	15.976	33.826	21.391	23.698	13.155	17.983	35.162	51.709	212.900
De 5 a 9 años	15.307	31.453	20.564	22.694	12.265	17.985	32.817	47.634	200.719
De 10 a 14 años	15.912	33.132	22.777	23.618	13.376	20.551	35.377	51.011	215.754
De 15 a 19 años	18.052	38.087	24.860	26.193	14.651	21.766	40.230	55.407	239.246
De 20 a 24 años	19.770	44.279	27.345	28.925	16.690	22.607	46.981	64.985	271.582
De 25 a 29 años	23.247	50.870	31.042	33.418	20.675	24.495	53.958	79.419	317.124
De 30 a 34 años	23.514	49.839	30.294	33.422	20.105	24.293	54.650	79.219	315.336
De 35 a 39 años	23.622	47.082	30.391	32.495	19.190	24.822	52.143	74.415	304.160
De 40 a 44 años	22.106	43.984	30.031	31.425	17.444	25.457	50.334	68.850	289.631
De 45 a 49 años	19.564	39.809	26.896	28.075	15.891	22.764	44.610	59.207	256.816
De 50 a 54 años	15.779	32.869	21.584	22.182	13.275	17.349	37.329	49.947	210.314
De 55 a 59 años	13.680	28.647	18.539	19.769	12.143	14.698	34.894	44.426	186.796
De 60 a 64 años	10.933	24.811	16.864	17.805	10.412	12.980	30.439	40.110	164.354
De 65 a 69 años	9.593	20.201	14.843	15.976	8.592	13.464	25.466	31.892	140.027
De 70 a 74 años	9.705	18.783	15.749	16.928	8.870	14.468	23.456	29.853	137.812
De 75 a 79 años	7.427	12.614	12.532	12.675	6.475	11.844	17.499	20.975	102.041
De 80 a 84 años	4.555	6.921	7.641	7.572	3.906	6.894	10.463	12.512	60.464
De 85 y más años	2.367	3.450	4.212	3.937	2.131	3.797	5.484	6.551	31.929
<b>Mujeres</b>	<b>270.676</b>	<b>572.923</b>	<b>393.456</b>	<b>420.607</b>	<b>233.170</b>	<b>326.205</b>	<b>664.272</b>	<b>904.690</b>	<b>3.785.999</b>
De 0 a 4 años	15.006	31.790	20.024	22.202	12.261	16.909	33.027	48.627	199.846
De 5 a 9 años	14.189	29.528	19.309	21.346	11.194	16.915	30.934	45.000	188.415
De 10 a 14 años	14.889	31.238	21.367	22.213	12.345	19.624	34.031	47.793	203.500
De 15 a 19 años	16.646	35.962	23.475	24.869	14.144	20.589	38.398	52.334	226.417
De 20 a 24 años	18.852	42.007	25.980	27.539	16.270	21.533	44.922	61.771	258.874
De 25 a 29 años	21.987	48.916	29.796	32.579	19.293	23.293	52.459	76.138	304.461
De 30 a 34 años	22.376	48.182	29.810	33.563	19.157	23.368	54.292	77.038	307.786
De 35 a 39 años	22.336	46.590	30.390	32.800	18.273	24.139	53.689	73.564	301.781
De 40 a 44 años	21.317	44.042	30.192	32.234	17.061	24.992	52.404	69.586	291.828
De 45 a 49 años	18.900	39.921	26.760	28.545	15.497	21.789	46.885	60.535	258.832
De 50 a 54 años	15.251	33.082	21.773	22.950	12.844	16.898	39.950	51.746	214.494
De 55 a 59 años	13.763	29.585	19.357	21.379	11.915	15.352	36.634	47.187	195.172
De 60 a 64 años	11.295	26.120	18.724	19.789	10.823	14.930	32.931	43.649	178.261
De 65 a 69 años	10.939	23.484	17.918	19.028	9.998	15.865	29.640	37.610	164.482
De 70 a 74 años	11.564	23.100	19.638	20.728	10.975	17.158	29.072	38.764	170.999
De 75 a 79 años	9.736	18.246	17.211	17.701	8.930	15.057	24.494	32.062	143.437
De 80 a 84 años	6.718	12.119	12.158	12.372	6.550	10.107	17.370	23.159	100.553
De 85 y más años	4.912	9.011	9.574	8.770	5.640	7.687	13.140	18.127	76.861
<b>Total</b>	<b>541.785</b>	<b>1.133.580</b>	<b>771.011</b>	<b>821.414</b>	<b>462.416</b>	<b>644.422</b>	<b>1.295.564</b>	<b>1.772.812</b>	<b>7.443.004</b>
De 0 a 4 años	30.982	65.616	41.415	45.900	25.416	34.892	68.189	100.336	412.746
De 5 a 9 años	29.496	60.981	39.873	44.040	23.459	34.900	63.751	92.634	389.134
De 10 a 14 años	30.801	64.370	44.144	45.831	25.721	40.175	69.408	98.804	419.254
De 15 a 19 años	34.698	74.049	48.335	51.062	28.795	42.355	78.628	107.741	465.663
De 20 a 24 años	38.622	86.286	53.325	56.464	32.960	44.140	91.903	126.756	530.456
De 25 a 29 años	45.234	99.786	60.838	65.997	39.968	47.788	106.417	155.557	621.585
De 30 a 34 años	45.890	98.021	60.104	66.985	39.262	47.661	108.942	156.257	623.122
De 35 a 39 años	45.958	93.672	60.781	65.295	37.463	48.961	105.832	147.979	605.941
De 40 a 44 años	43.423	88.026	60.223	63.659	34.505	50.449	102.738	138.436	581.459
De 45 a 49 años	38.464	79.730	53.656	56.620	31.388	44.553	91.495	119.742	515.648
De 50 a 54 años	31.030	65.951	43.357	45.132	26.119	34.247	77.279	101.693	424.808
De 55 a 59 años	27.443	58.232	37.896	41.148	24.058	30.050	71.528	91.613	381.968
De 60 a 64 años	22.228	50.931	35.588	37.594	21.235	27.910	63.370	83.759	342.615
De 65 a 69 años	20.532	43.685	32.761	35.004	18.590	29.329	55.106	69.502	304.509
De 70 a 74 años	21.269	41.883	35.387	37.656	19.845	31.626	52.528	68.617	308.811
De 75 a 79 años	17.163	30.860	29.743	30.376	15.405	26.901	41.993	53.037	245.478
De 80 a 84 años	11.273	19.040	19.799	19.944	10.456	17.001	27.833	35.671	161.017
De 85 y más años	7.279	12.461	13.786	12.707	7.771	11.484	18.624	24.678	108.790

CONTINUA →

## 2.2.2. Población proyectada según grupos quinquenales de edad y sexo por provincia. Años 2006 y 2016

(hipótesis media)

CONTINUACIÓN

	Almería	Cádiz	Córdoba	Granada	Huelva	Jaén	Málaga	Sevilla	Andalucía
<b>Año 2016</b>									
<b>Hombres</b>	<b>295.231</b>	<b>581.470</b>	<b>384.020</b>	<b>415.188</b>	<b>238.647</b>	<b>319.763</b>	<b>666.668</b>	<b>905.227</b>	<b>3.806.214</b>
De 0 a 4 años	17.686	35.774	22.712	24.821	14.202	18.834	39.435	54.510	227.974
De 5 a 9 años	17.540	35.730	22.532	24.963	14.190	18.746	38.569	54.854	227.124
De 10 a 14 años	16.591	33.428	21.407	23.993	13.237	18.144	35.732	51.750	214.282
De 15 a 19 años	15.820	31.133	20.571	23.106	12.285	17.927	33.496	48.092	202.430
De 20 a 24 años	16.587	32.481	22.500	23.800	13.332	19.772	35.783	51.146	215.401
De 25 a 29 años	19.225	36.749	24.116	25.666	14.709	20.236	40.786	55.089	236.576
De 30 a 34 años	21.387	42.697	26.397	28.104	16.826	21.257	47.985	64.225	268.878
De 35 a 39 años	24.590	49.330	30.129	32.753	20.577	23.720	54.895	77.934	313.928
De 40 a 44 años	24.379	48.460	29.672	33.164	19.978	23.888	55.087	77.681	312.309
De 45 a 49 años	23.910	45.629	29.703	32.285	18.949	24.302	52.112	72.804	299.694
De 50 a 54 años	22.040	42.294	29.106	30.927	17.081	24.612	49.731	66.826	282.617
De 55 a 59 años	19.288	37.748	25.723	27.229	15.308	21.725	43.595	56.699	247.315
De 60 a 64 años	15.370	30.489	20.208	21.141	12.484	16.321	35.813	46.628	198.454
De 65 a 69 años	12.828	25.510	16.703	18.059	10.942	13.304	32.142	39.643	169.131
De 70 a 74 años	9.623	20.606	14.170	15.059	8.761	10.914	26.240	33.305	138.678
De 75 a 79 años	7.460	14.794	10.990	11.894	6.385	9.937	19.470	23.425	104.355
De 80 a 84 años	6.134	11.201	9.533	10.302	5.376	8.755	14.664	17.888	83.853
De 85 y más años	4.773	7.417	7.848	7.922	4.025	7.369	11.133	12.728	63.215
<b>Mujeres</b>	<b>294.153</b>	<b>596.478</b>	<b>399.821</b>	<b>436.573</b>	<b>240.931</b>	<b>328.594</b>	<b>703.039</b>	<b>943.744</b>	<b>3.943.333</b>
De 0 a 4 años	16.605	33.603	21.262	23.242	13.230	17.698	37.005	51.260	213.905
De 5 a 9 años	16.426	33.604	21.085	23.318	13.158	17.622	36.146	51.588	212.947
De 10 a 14 años	15.506	31.484	20.088	22.413	12.308	17.049	33.478	48.629	200.955
De 15 a 19 años	14.643	29.165	19.395	21.726	11.279	16.814	31.634	45.444	190.100
De 20 a 24 años	15.460	30.449	21.141	22.438	12.315	18.808	34.847	48.231	203.689
De 25 a 29 años	17.619	34.823	22.923	24.657	14.041	19.257	39.644	52.551	225.515
De 30 a 34 años	20.224	40.949	25.430	27.406	16.164	20.462	46.557	61.687	258.879
De 35 a 39 años	23.273	47.867	29.354	32.556	19.113	22.676	54.032	75.659	304.530
De 40 a 44 años	23.302	47.330	29.575	33.739	19.024	22.992	55.462	76.707	308.131
De 45 a 49 años	22.856	45.789	30.125	33.058	18.168	23.767	54.454	73.295	301.512
De 50 a 54 años	21.589	43.263	29.829	32.387	16.946	24.579	52.852	69.129	290.574
De 55 a 59 años	19.075	39.110	26.344	28.598	15.322	21.475	47.220	59.897	257.041
De 60 a 64 años	15.418	32.265	21.349	22.875	12.625	16.657	40.062	50.766	212.017
De 65 a 69 años	13.677	28.403	18.712	20.850	11.491	14.849	36.033	45.477	189.492
De 70 a 74 años	10.887	24.267	17.430	18.598	10.108	13.896	31.320	40.687	167.193
De 75 a 79 años	9.783	20.364	15.488	16.656	8.733	13.702	26.396	32.813	143.935
De 80 a 84 años	8.985	17.549	14.827	15.890	8.419	12.955	22.764	29.775	131.164
De 85 y más años	8.825	16.194	15.464	16.166	8.487	13.336	23.133	30.149	131.754
<b>Total</b>	<b>589.384</b>	<b>1.177.948</b>	<b>783.841</b>	<b>851.761</b>	<b>479.578</b>	<b>648.357</b>	<b>1.369.707</b>	<b>1.848.971</b>	<b>7.749.547</b>
De 0 a 4 años	34.291	69.377	43.974	48.063	27.432	36.532	76.440	105.770	441.879
De 5 a 9 años	33.966	69.334	43.617	48.281	27.348	36.368	74.715	106.442	440.071
De 10 a 14 años	32.097	64.912	41.495	46.406	25.545	35.193	69.210	100.379	415.237
De 15 a 19 años	30.463	60.298	39.966	44.832	23.564	34.741	65.130	93.536	392.530
De 20 a 24 años	32.047	62.930	43.641	46.238	25.647	38.580	70.630	99.377	419.090
De 25 a 29 años	36.844	71.572	47.039	50.323	28.750	39.493	80.430	107.640	462.091
De 30 a 34 años	41.611	83.646	51.827	55.510	32.990	41.719	94.542	125.912	527.757
De 35 a 39 años	47.863	97.197	59.483	65.309	39.690	46.396	108.927	153.593	618.458
De 40 a 44 años	47.681	95.790	59.247	66.903	39.002	46.880	110.549	154.388	620.440
De 45 a 49 años	46.766	91.418	59.828	65.343	37.117	48.069	106.566	146.099	601.206
De 50 a 54 años	43.629	85.557	58.935	63.314	34.027	49.191	102.583	135.955	573.191
De 55 a 59 años	38.363	76.858	52.067	55.827	30.630	43.200	90.815	116.596	504.356
De 60 a 64 años	30.788	62.754	41.557	44.016	25.109	32.978	75.875	97.394	410.471
De 65 a 69 años	26.505	53.913	35.415	38.909	22.433	28.153	68.175	85.120	358.623
De 70 a 74 años	20.510	44.873	31.600	33.657	18.869	24.810	57.560	73.992	305.871
De 75 a 79 años	17.243	35.158	26.478	28.550	15.118	23.639	45.866	56.238	248.290
De 80 a 84 años	15.119	28.750	24.360	26.192	13.795	21.710	37.428	47.663	215.017
De 85 y más años	13.598	23.611	23.312	24.088	12.512	20.705	34.266	42.877	194.969

FUENTE: IEA. Proyección de la población de Andalucía, 1998-2051. Avance de resultados

## 2. Población

### 2.2.3.G.a. Pirámide de población de Andalucía. Años 2003 y 2016 (porcentaje)

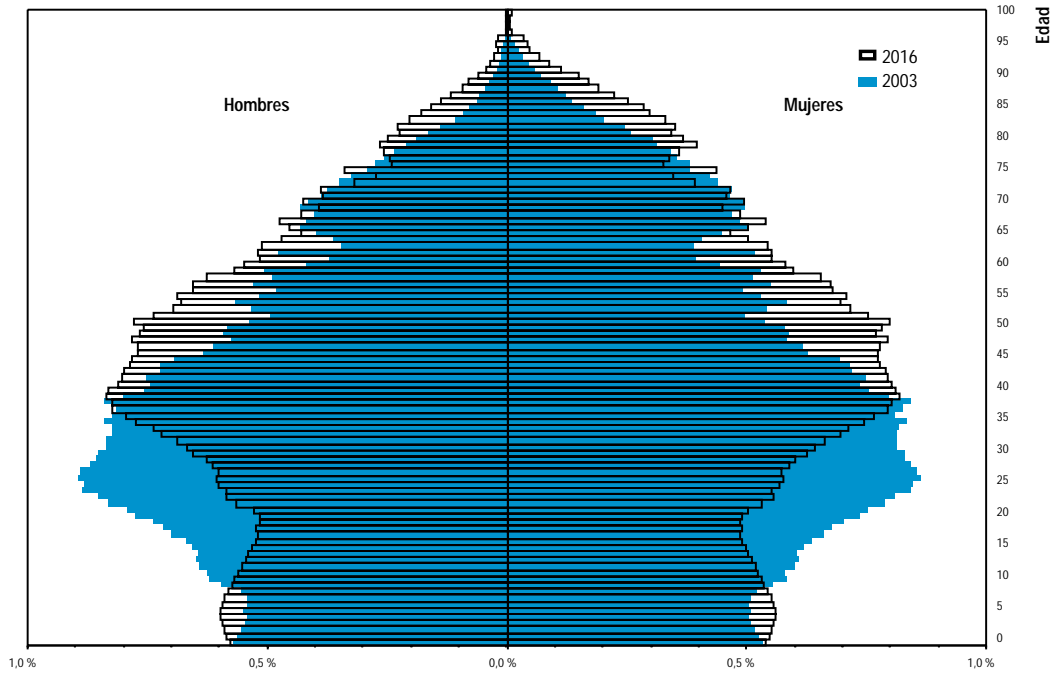

FUENTE: IEA. Proyección de la población de Andalucía, 1998-2051. Avance de resultados

### 2.2.3.G.b. Pirámide de población de Almería. Años 2003 y 2016 (porcentaje)

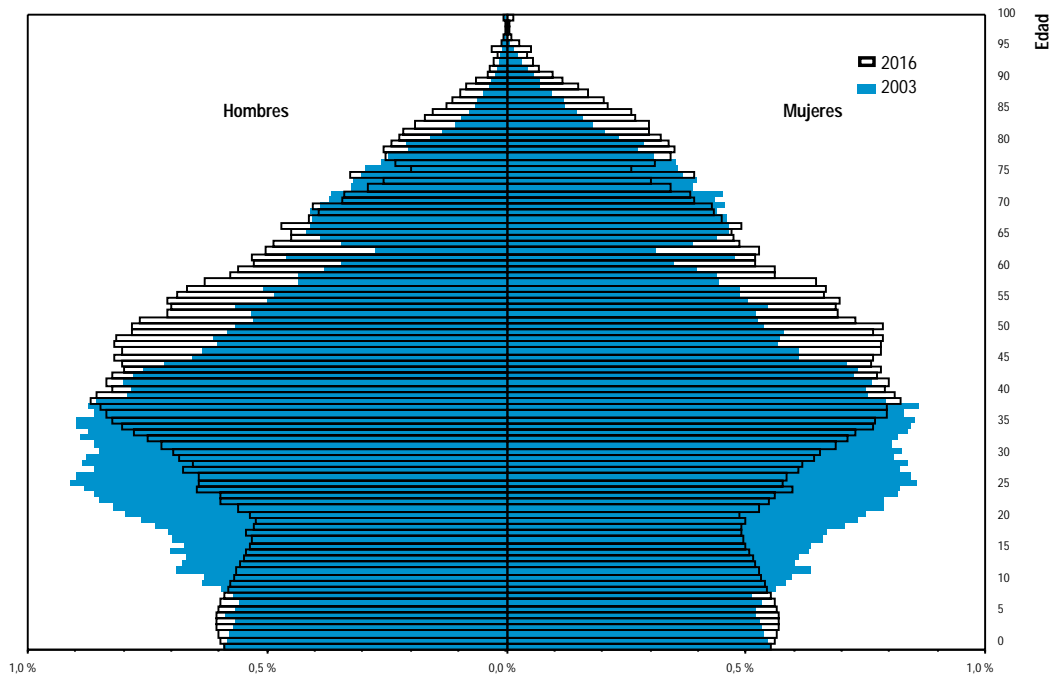

FUENTE: IEA. Proyección de la población de Andalucía, 1998-2051. Avance de resultados

### 2.2.3.G.c. Pirámide de población de Cádiz. Años 2003 y 2016 (porcentaje)

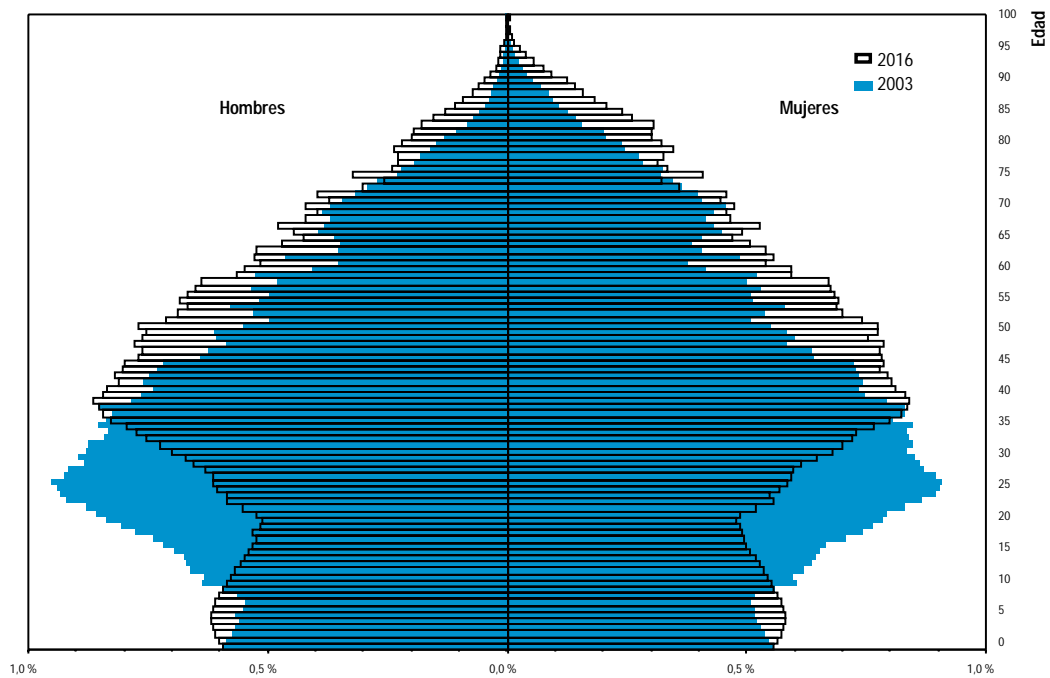

FUENTE: IEA. Proyección de la población de Andalucía, 1998-2051. Avance de resultados

### 2.2.3.G.d. Pirámide de población de Córdoba. Años 2003 y 2016 (porcentaje)

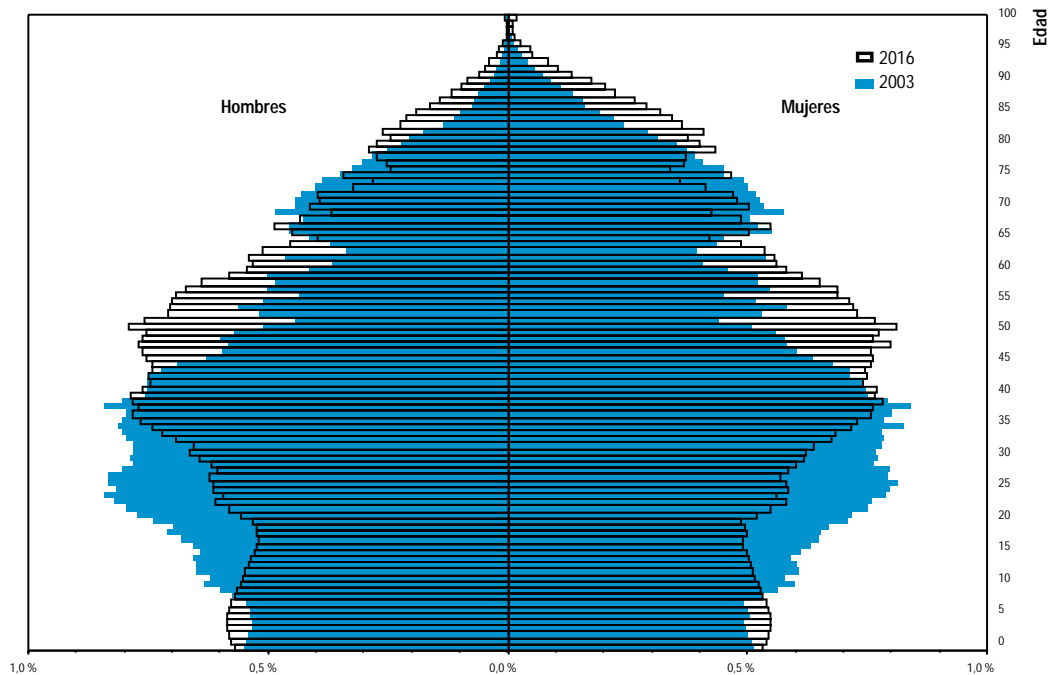

FUENTE: IEA. Proyección de la población de Andalucía, 1998-2051. Avance de resultados

## 2. Población

### 2.2.3.G.e. Pirámide de población de Granada. Años 2003 y 2016 (porcentaje)

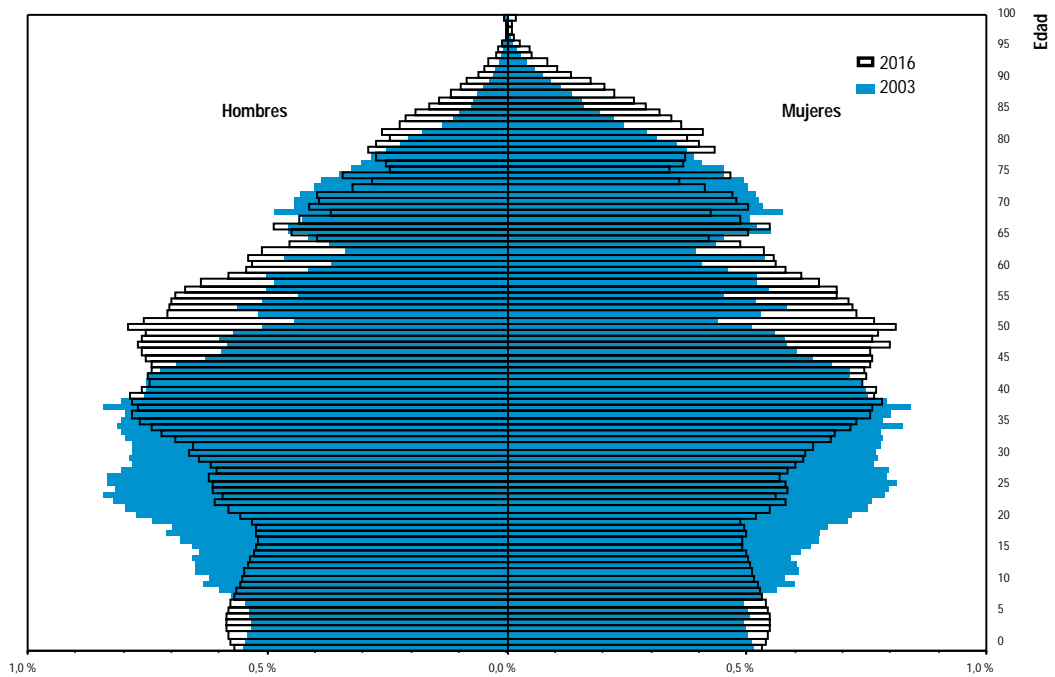

FUENTE: IEA. Proyección de la población de Andalucía, 1998-2051. Avance de resultados

### 2.2.3.G.f. Pirámide de población de Huelva. Años 2003 y 2016 (porcentaje)

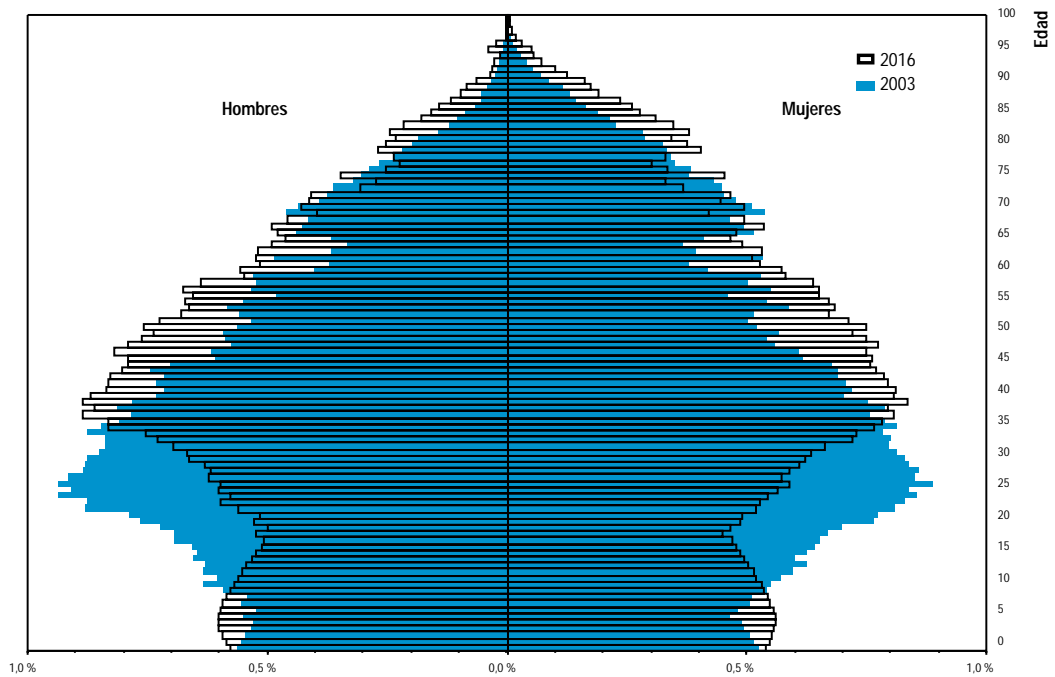

FUENTE: IEA. Proyección de la población de Andalucía, 1998-2051. Avance de resultados

### 2.2.3.G.g. Pirámide de población de Jaén. Años 2003 y 2016 (porcentaje)

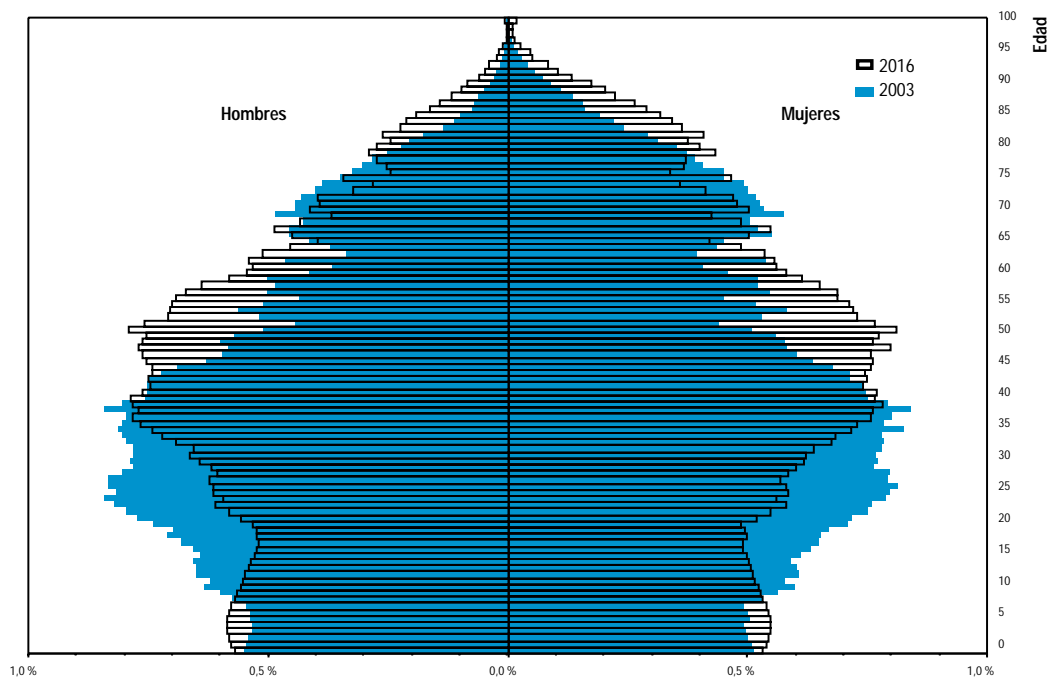

FUENTE: IEA. Proyección de la población de Andalucía, 1998-2051. Avance de resultados

### 2.2.3.G.h. Pirámide de población de Málaga. Años 2003 y 2016 (porcentaje)

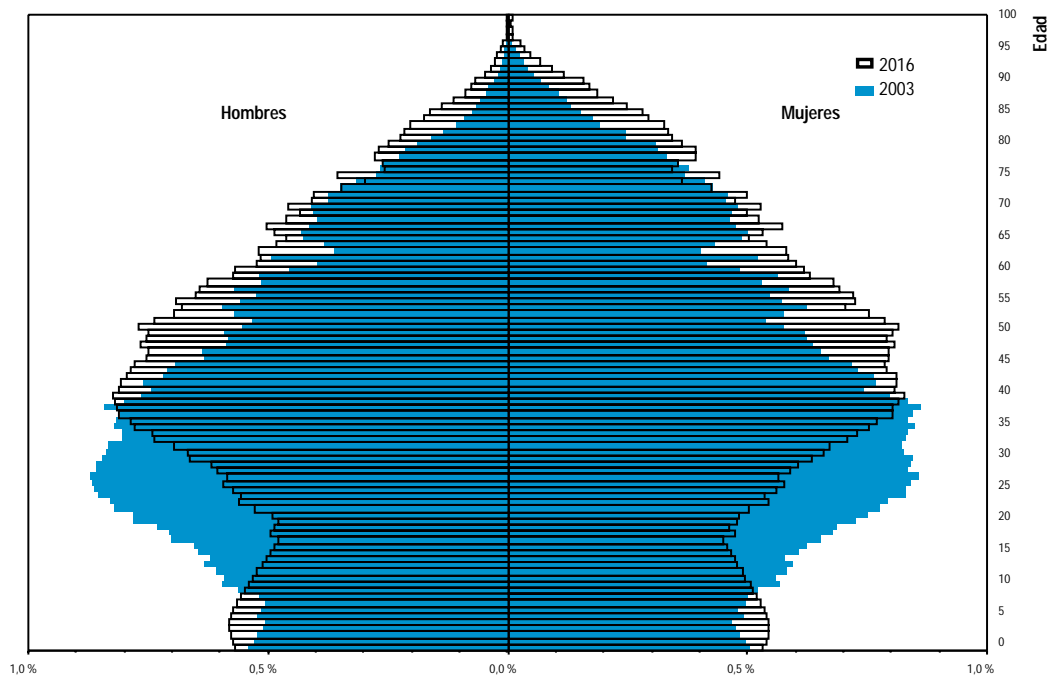

FUENTE: IEA. Proyección de la población de Andalucía, 1998-2051. Avance de resultados



## 2. Población

### 2.2.3.G.i. Pirámide de población de Sevilla. Años 2003 y 2016 (porcentaje)

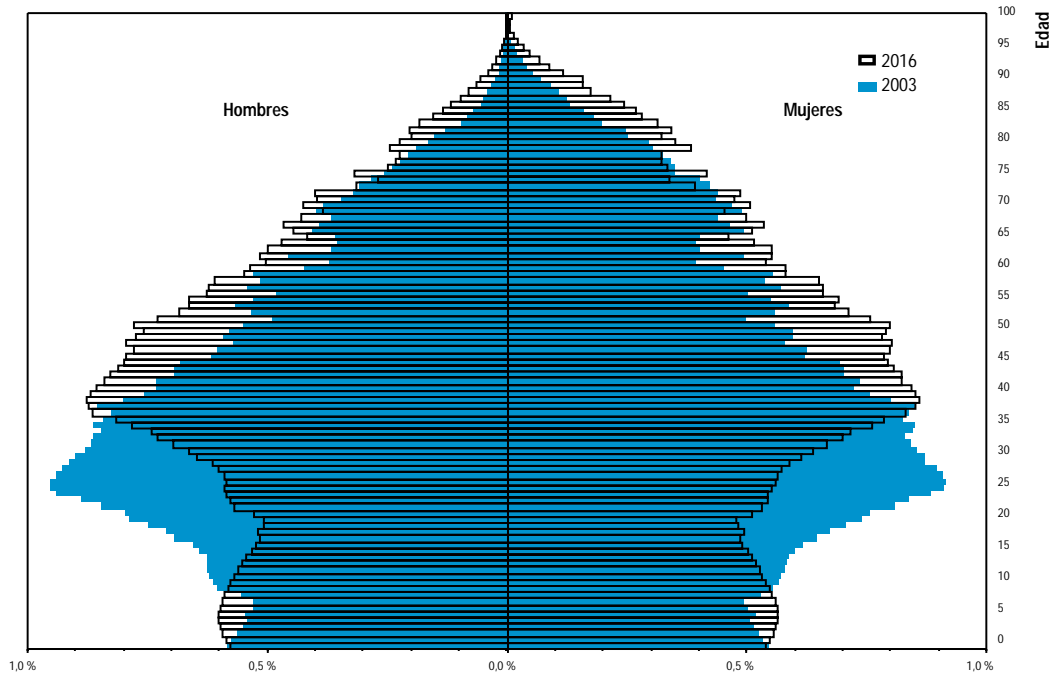

FUENTE: IEA. Proyección de la población de Andalucía, 1998-2051. Avance de resultados

### 2.2.3.G.j. Pirámide de población de Andalucía y España. Año 2003 (porcentaje)

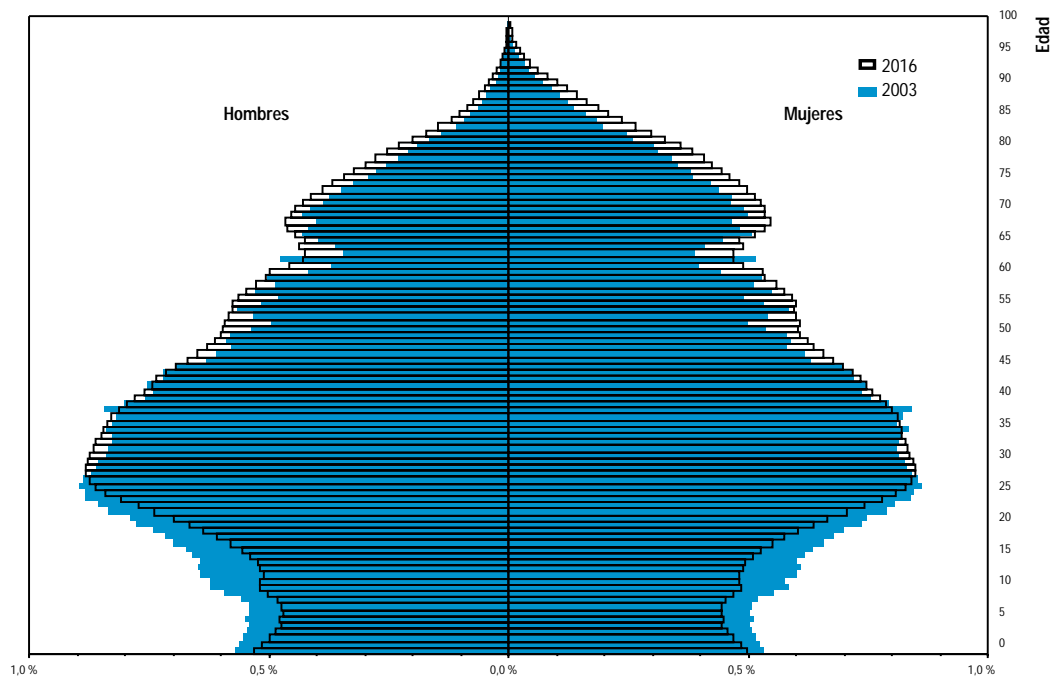

FUENTE: IEA. Proyección de la población de Andalucía, 1998-2051. Avance de resultados  
INE. Proyecciones de la población de España calculadas a partir del Censo de Población de 1991

## 2.3. Aspectos dinámicos. Movimiento natural de la población y migraciones

### 2.3.1. Estado de la natalidad por provincia. Año 2001

	Andalucía	Almería	Cádiz	Córdoba	Granada	Huelva	Jaén	Málaga	Sevilla	España*
<b>Nacimientos</b>										
Hombres	<b>41.588</b>	3.366	6.648	3.965	4.562	2.522	3.329	7.295	9.901	<b>207.531</b>
Mujeres	<b>39.520</b>	3.130	6.216	3.893	4.303	2.405	3.117	6.960	9.496	<b>196.328</b>
<b>Total</b>	<b>81.108</b>	<b>6.496</b>	<b>12.864</b>	<b>7.858</b>	<b>8.865</b>	<b>4.927</b>	<b>6.446</b>	<b>14.255</b>	<b>19.397</b>	<b>403.859</b>
<b>Nacimientos fuera del matrimonio</b>	<b>14.384</b>	1.256	2.777	756	1.504	854	600	3.318	3.049	..
<b>Tasa bruta de natalidad</b>	<b>11,09</b>	12,55	11,50	10,25	10,96	10,77	10,04	11,27	11,17	<b>10,03</b>
<b>Nº medio hijos por mujer*</b>	<b>1,35</b>	1,53	1,36	1,30	1,35	1,33	1,34	1,36	1,32	<b>1,24</b>
<b>Edad media a la maternidad*</b>	<b>30,24</b>	29,32	30,25	30,49	30,23	29,88	30,06	30,29	30,55	..

FUENTES: IEA. Movimiento Natural de la Población  
INE. Movimiento Natural de la Población

\*Datos provisionales.

### 2.3.2.G. Evolución del número medio de hijos por mujer. Años 1987-2001

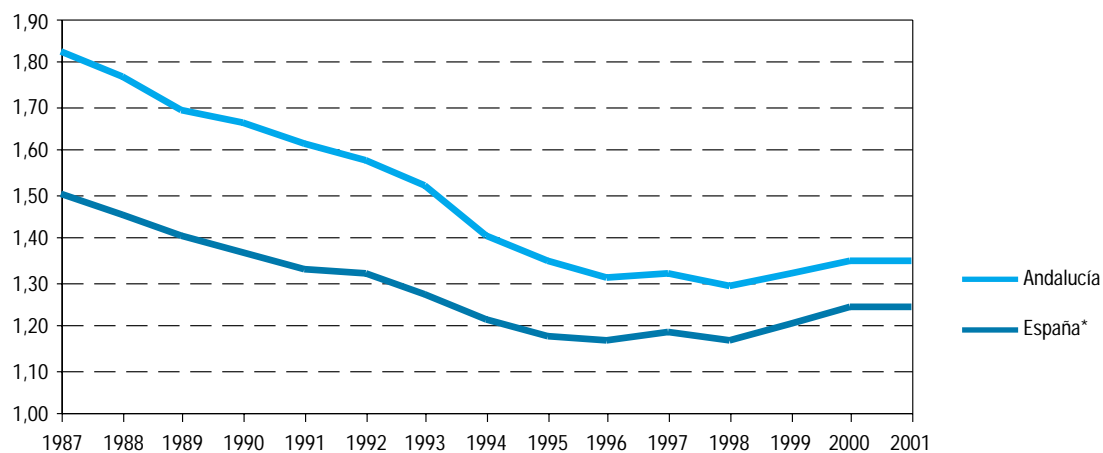

FUENTES: IEA. Movimiento Natural de la Población  
INE. Movimiento Natural de la Población

\*El dato correspondiente a 2001 es provisional.

## 2. Población

### 2.3.3.G. Evolución de la edad media a la maternidad. Años 1987-2001

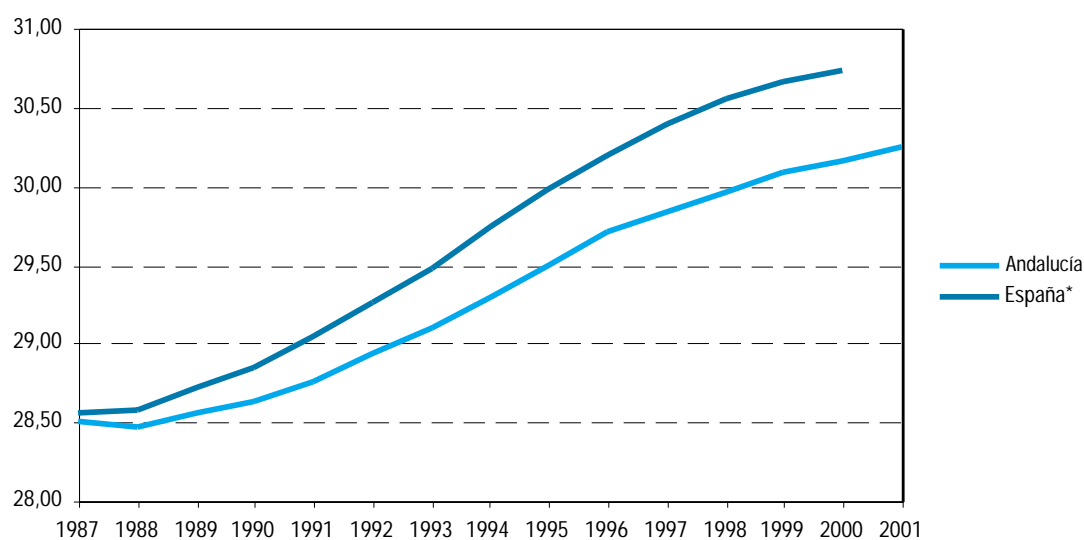

FUENTES: IEA. Movimiento Natural de la Población  
INE. Movimiento Natural de la Población

\*El dato correspondiente a 2001 no está disponible.

### 2.3.4. Nacimientos por edad de la madre y provincia. Año 2001

	Menos de 15 años	De 15 a 19 años	De 20 a 24 años	De 25 a 29 años	De 30 a 34 años	De 35 a 39 años	De 40 a 44 años	De 45 a 49 años	De 50 y más años	Todas las edades
Almería	5	348	1.085	1.937	2.121	858	138	4	-	6.496
Cádiz	5	638	1.614	3.624	4.646	2.055	271	10	1	12.864
Córdoba	6	262	796	2.337	3.036	1.223	191	7	-	7.858
Granada	9	387	1.108	2.534	3.167	1.413	239	8	-	8.865
Huelva	2	238	678	1.564	1.688	651	104	2	-	4.927
Jaén	-	225	789	2.065	2.301	896	165	4	1	6.446
Málaga	7	582	1.644	4.079	5.290	2.319	321	12	1	14.255
Sevilla	7	793	2.056	5.454	7.474	3.151	449	13	-	19.397
<b>Andalucía</b>	<b>41</b>	<b>3.473</b>	<b>9.770</b>	<b>23.594</b>	<b>29.723</b>	<b>12.566</b>	<b>1.878</b>	<b>60</b>	<b>3</b>	<b>81.108</b>

FUENTE: IEA. Movimiento Natural de la Población

### 2.3.5. Estado de la mortalidad por provincia. Años 2000-2001<sup>a</sup>

	Andalucía	Almería	Cádiz	Córdoba	Granada	Huelva	Jaén	Málaga	Sevilla	España <sup>b</sup>
<b>Año 2000</b>										
<b>Defunciones</b>										
Hombres	31.658	2.142	4.498	3.439	3.743	2.126	3.084	5.396	7.230	189.468
Mujeres	28.718	1.817	3.925	3.310	3.391	2.101	2.760	4.838	6.576	170.923
<b>Total</b>	<b>60.376</b>	<b>3.959</b>	<b>8.423</b>	<b>6.749</b>	<b>7.134</b>	<b>4.227</b>	<b>5.844</b>	<b>10.234</b>	<b>13.806</b>	<b>360.391</b>
<b>Tasa bruta de mortalidad</b>	<b>8,28</b>	<b>7,67</b>	<b>7,56</b>	<b>8,79</b>	<b>8,84</b>	<b>9,28</b>	<b>9,06</b>	<b>8,14</b>	<b>7,97</b>	<b>9,03</b>
<b>Tasa de mortalidad infantil</b>	<b>4,95</b>	<b>4,15</b>	<b>5,76</b>	<b>5,26</b>	<b>6,12</b>	<b>2,90</b>	<b>6,48</b>	<b>4,92</b>	<b>4,02</b>	<b>4,40</b>
<b>Esperanza de vida al nacer</b>										
Hombres	74,9	75,2	73,9	76,0	74,8	74,7	75,3	74,8	74,5	75,65
Mujeres	81,4	81,9	80,6	82,2	81,4	81,2	82,0	81,3	81,6	82,54
<b>Año 2001</b>										
<b>Defunciones</b>										
Hombres	31.177	2.216	4.422	3.431	3.574	2.108	3.014	5.348	7.064	189.049
Mujeres	27.958	1.787	3.748	3.239	3.238	2.054	2.580	4.733	6.579	169.807
<b>Total</b>	<b>59.135</b>	<b>4.003</b>	<b>8.170</b>	<b>6.670</b>	<b>6.812</b>	<b>4.162</b>	<b>5.594</b>	<b>10.081</b>	<b>13.643</b>	<b>358.856</b>
<b>Tasa bruta de mortalidad</b>	<b>8,09</b>	<b>7,72</b>	<b>7,32</b>	<b>8,69</b>	<b>8,43</b>	<b>9,13</b>	<b>8,67</b>	<b>8,00</b>	<b>7,86</b>	<b>8,91</b>
<b>Tasa de mortalidad infantil</b>	<b>4,45</b>	<b>4,93</b>	<b>4,20</b>	<b>5,09</b>	<b>3,61</b>	<b>2,64</b>	<b>3,88</b>	<b>4,98</b>	<b>4,85</b>	<b>3,45</b>
<b>Esperanza de vida al nacer</b>										
Hombres	..	..	..	..	..	..	..	..	..	..
Mujeres	..	..	..	..	..	..	..	..	..	..

FUENTES: IEA. Movimiento Natural de la Población - Consejería de Salud  
INE. Movimiento Natural de la Población

<sup>a</sup>Los datos del año 2001 de Andalucía son provisionales. Faltan por incluir los fallecidos residentes en Andalucía que han sido inscritos en otras CC.AA. En 2000 fueron 888.

<sup>b</sup>Datos provisionales del 2001.

### 2.3.6.G. Evolución de la esperanza de vida al nacer según sexo. Años 1987-2000

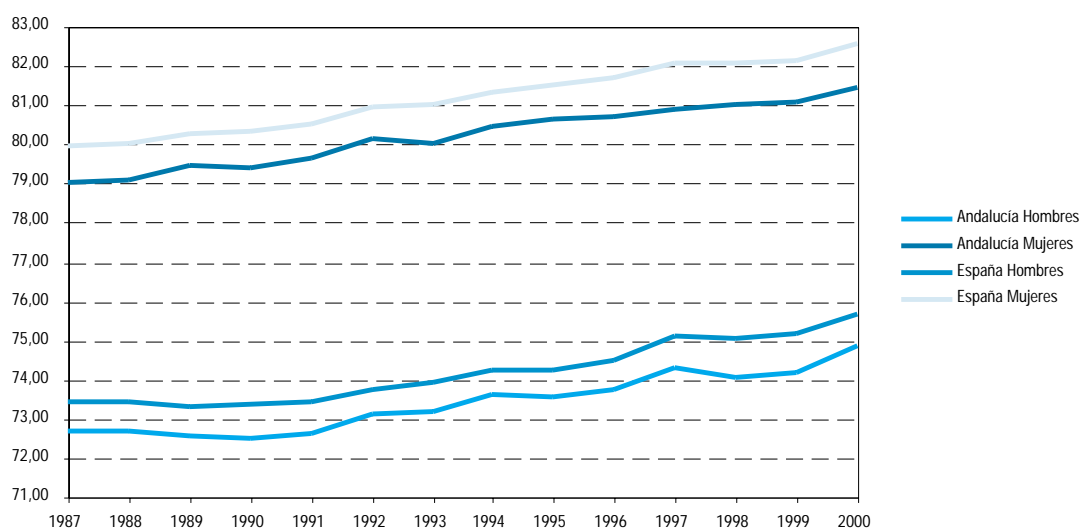

FUENTES: IEA. Movimiento Natural de la Población  
INE. Movimiento Natural de la Población

## 2. Población

### 2.3.7. Defunciones según grupo de edad, por sexo y provincia de residencia. Años 2000-2001\*

	Andalucía		Almería		Cádiz		Córdoba		Granada		Huelva		Jaén		Málaga		Sevilla		España	
	H	M	H	M	H	M	H	M	H	M	H	M	H	M	H	M	H	M	H	M
<b>Año 2000</b>																				
Menores de 1 año	211	186	11	14	35	38	22	20	35	19	5	9	27	17	36	31	40	38	959	781
De 1 a 4 años	47	34	3	1	7	3	3	7	6	5	3	3	4	3	7	6	14	6	220	163
De 5 a 9 años	36	32	2	6	5	5	2	6	8	6	2	2	5	1	3	2	9	4	181	119
De 10 a 14 años	45	27	4	2	5	3	6	1	2	3	3	4	9	6	6	3	10	5	220	145
De 15 a 19 años	165	43	23	4	20	10	12	-	20	9	9	1	17	3	26	6	38	10	862	336
De 20 a 24 años	250	65	31	12	34	6	27	5	21	6	15	6	26	5	39	15	57	10	1.533	463
De 25 a 29 años	313	81	23	8	50	12	23	7	47	8	20	6	31	6	43	19	76	15	1.806	533
De 30 a 34 años	416	133	40	15	72	22	43	10	50	11	23	13	39	6	56	28	93	28	2.191	784
De 35 a 39 años	520	218	45	12	107	43	39	22	52	19	27	11	48	12	87	42	115	57	2.935	1.117
De 40 a 44 años	662	271	46	14	102	49	57	25	74	24	32	21	49	20	125	54	177	64	3.678	1.589
De 45 a 49 años	744	305	52	21	136	42	80	38	80	25	53	10	49	23	129	63	165	83	4.603	1.920
De 50 a 54 años	1.095	441	67	25	165	83	95	44	118	41	78	24	96	26	223	99	253	99	6.691	2.640
De 55 a 59 años	1.532	618	80	42	238	92	135	52	136	68	114	36	117	53	308	127	404	148	8.622	3.402
De 60 a 64 años	2.220	940	144	56	368	157	214	87	249	123	155	61	188	91	383	170	519	195	12.125	5.002
De 65 a 69 años	3.662	1.830	231	121	562	280	377	187	428	225	242	114	350	163	607	305	865	435	20.008	9.412
De 70 a 74 años	4.768	2.867	292	165	675	423	503	320	550	355	337	195	465	287	891	482	1055	640	26.300	15.027
De 75 a 79 años	5.329	4.367	354	245	728	574	601	502	675	540	343	286	520	418	893	737	1215	1065	31.507	23.757
De 80 a 84 años	4.382	5.631	318	336	553	726	538	632	549	682	292	454	436	541	700	932	996	1328	27.072	31.801
Más de 84 años	5.261	10.629	376	718	636	1357	662	1345	643	1222	373	845	608	1079	834	1717	1129	2346	37.955	71.932
<b>Total</b>	<b>31.658</b>	<b>28.718</b>	<b>2.142</b>	<b>1.817</b>	<b>4.498</b>	<b>3.925</b>	<b>3.439</b>	<b>3.310</b>	<b>3.743</b>	<b>3.391</b>	<b>2.126</b>	<b>2.101</b>	<b>3.084</b>	<b>2.760</b>	<b>5.396</b>	<b>4.838</b>	<b>7.230</b>	<b>6.576</b>	<b>189.468</b>	<b>170.923</b>
<b>Año 2001</b>																				
Menores de 1 año	188	173	20	12	24	30	23	17	19	13	5	8	10	15	36	35	51	43	..	..
De 1 a 4 años	43	27	5	3	4	7	5	-	4	3	-	1	4	2	10	4	11	7	..	..
De 5 a 9 años	29	23	4	-	5	6	2	-	4	1	-	-	3	4	3	5	8	7	..	..
De 10 a 14 años	43	35	1	2	3	2	7	3	2	2	4	4	5	2	8	9	13	11	..	..
De 15 a 19 años	143	52	25	10	23	9	18	7	13	4	5	1	11	3	19	10	29	8	..	..
De 20 a 24 años	239	74	17	5	38	6	14	11	38	4	13	5	14	6	43	16	62	21	..	..
De 25 a 29 años	240	86	28	12	31	14	20	10	28	7	12	4	14	5	43	17	64	17	..	..
De 30 a 34 años	426	139	35	14	72	23	37	13	40	12	26	6	40	7	75	31	101	33	..	..
De 35 a 39 años	540	217	42	15	98	33	45	22	54	27	39	15	42	20	98	32	122	53	..	..
De 40 a 44 años	615	266	44	23	105	29	64	24	67	36	39	18	50	35	103	40	143	61	..	..
De 45 a 49 años	781	352	62	23	112	52	65	28	86	40	57	23	58	30	149	68	192	88	..	..
De 50 a 54 años	1.041	425	64	26	168	61	88	33	108	42	72	23	88	33	205	104	248	103	..	..
De 55 a 59 años	1.592	626	113	34	263	95	170	70	150	64	107	48	110	36	312	116	367	163	..	..
De 60 a 64 años	2.127	919	122	59	338	146	199	84	228	98	135	59	189	88	409	184	507	201	..	..
De 65 a 69 años	3.685	1.740	252	122	550	256	368	165	400	219	276	115	369	142	631	315	839	406	..	..
De 70 a 74 años	4.651	2.754	280	158	673	415	525	281	586	330	297	202	466	243	786	475	1038	650	..	..
De 75 a 79 años	5.347	4.261	392	254	739	583	583	474	650	499	350	304	530	381	918	765	1185	1001	..	..
De 80 a 84 años	4.434	5.439	325	323	604	720	511	656	505	655	335	396	475	495	716	888	963	1306	..	..
Más de 84 años	5.013	10.350	385	692	572	1261	687	1341	592	1182	336	822	536	1033	784	1619	1121	2400	..	..
<b>Total</b>	<b>31.177</b>	<b>27.958</b>	<b>2.216</b>	<b>1.787</b>	<b>4.422</b>	<b>3.748</b>	<b>3.431</b>	<b>3.239</b>	<b>3.574</b>	<b>3.238</b>	<b>2.108</b>	<b>2.054</b>	<b>3.014</b>	<b>2.580</b>	<b>5.348</b>	<b>4.733</b>	<b>7.064</b>	<b>6.579</b>	<b>..</b>	<b>..</b>

FUENTES: IEA. Movimiento Natural de la Población - Consejería de Salud  
INE. Movimiento Natural de la Población

\*En el año 2001 faltan por incluir los fallecidos residentes en Andalucía que han sido inscritos en otras CC.AA. En 2000 fueron 888.

### 2.3.8. Muertes fetales tardías y de menores de un año según sexo por provincia. Años 2000-2001

	Almería	Cádiz	Córdoba	Granada	Huelva	Jaén	Málaga	Sevilla	Andalucía
<b>Año 2000</b>									
<b>Muertes fetales tardías</b>									
Hombres	18	31	18	23	2	16	31	59	<b>198</b>
Mujeres	6	21	16	19	3	10	19	52	<b>146</b>
<b>Total</b>	<b>24</b>	<b>52</b>	<b>34</b>	<b>42</b>	<b>5</b>	<b>26</b>	<b>50</b>	<b>111</b>	<b>344</b>
<b>De menores de un año</b>									
Hombres	11	35	22	35	5	27	36	40	<b>211</b>
Mujeres	14	38	20	19	9	17	31	38	<b>186</b>
<b>Total</b>	<b>25</b>	<b>73</b>	<b>42</b>	<b>54</b>	<b>14</b>	<b>44</b>	<b>67</b>	<b>78</b>	<b>397</b>
<b>Año 2001</b>									
<b>Muertes fetales tardías</b>									
Hombres	14	39	19	25	-	11	27	64	<b>199</b>
Mujeres	10	30	14	12	1	14	20	55	<b>156</b>
<b>Total</b>	<b>24</b>	<b>69</b>	<b>33</b>	<b>37</b>	<b>1</b>	<b>25</b>	<b>47</b>	<b>119</b>	<b>355</b>
<b>De menores de un año*</b>									
Hombres	20	24	23	19	5	10	36	51	<b>188</b>
Mujeres	12	30	17	13	8	15	35	43	<b>173</b>
<b>Total</b>	<b>32</b>	<b>54</b>	<b>40</b>	<b>32</b>	<b>13</b>	<b>25</b>	<b>71</b>	<b>94</b>	<b>361</b>

FUENTE: IEA. Movimiento Natural de la Población - Consejería de Salud

\*Faltan por incluir los fallecidos de madres residentes en Andalucía que han sido inscritos en otras CC.AA.

## 2. Población

### 2.3.9. Estado de la nupcialidad por provincia. Años 2000-2001

	Andalucía	Almería	Cádiz	Córdoba	Granada	Huelva	Jaén	Málaga	Sevilla	España*
<b>Año 2000</b>										
Nº de matrimonios	41.514	2.814	6.521	4.362	4.544	2.602	3.404	6.998	10.269	216.451
Tasa bruta de nupcialidad	5,69	5,45	5,85	5,68	5,63	5,71	5,28	5,57	5,93	5,42
Índice anual de primonupcialidad										
Hombres	0,64	0,57	0,64	0,70	0,66	0,64	0,69	0,61	0,64	0,60
Mujeres	0,67	0,62	0,67	0,74	0,68	0,66	0,75	0,63	0,66	0,63
Edad media al primer matrimonio										
Hombres	29,26	28,65	29,73	28,85	29,20	29,48	28,46	29,48	29,44	29,80
Mujeres	27,38	26,70	27,81	27,06	27,23	27,42	26,49	27,61	27,70	27,83
<b>Año 2001</b>										
Nº de matrimonios	40.675	2.760	6.361	4.227	4.401	2.511	3.089	7.304	10.022	206.254
Tasa bruta de nupcialidad	5,56	5,29	5,70	5,52	5,44	5,51	4,79	5,77	5,76	5,12
Índice anual de primonupcialidad*										
Hombres	0,62	0,56	0,62	0,67	0,63	0,61	0,63	0,63	0,62	..
Mujeres	0,65	0,60	0,65	0,71	0,65	0,64	0,69	0,65	0,65	..
Edad media al primer matrimonio*										
Hombres	29,52	29,15	30,01	29,13	29,39	29,60	28,77	29,60	29,72	..
Mujeres	27,65	26,98	28,13	27,26	27,41	27,68	26,77	27,88	27,94	..

FUENTES: IEA. Movimiento Natural de la Población

INE. Movimiento Natural de la Población

\*Datos provisionales.

### 2.3.10.G. Evolución del indicador anual de primonupcialidad según sexo. Años 1987-2001\*

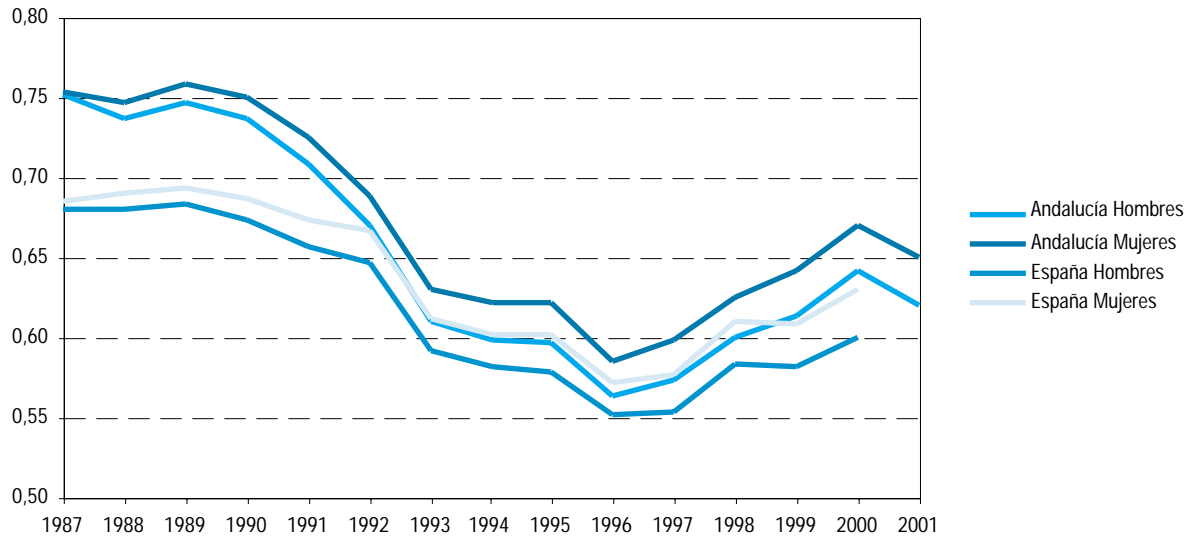

FUENTES: IEA. Movimiento Natural de la Población  
INE. Movimiento Natural de la Población

\*Los datos correspondientes a 2001 son provisionales para Andalucía y no están disponibles para España.

### 2.3.11.G. Evolución de la edad media al primer matrimonio según sexo. Años 1987-2001\*

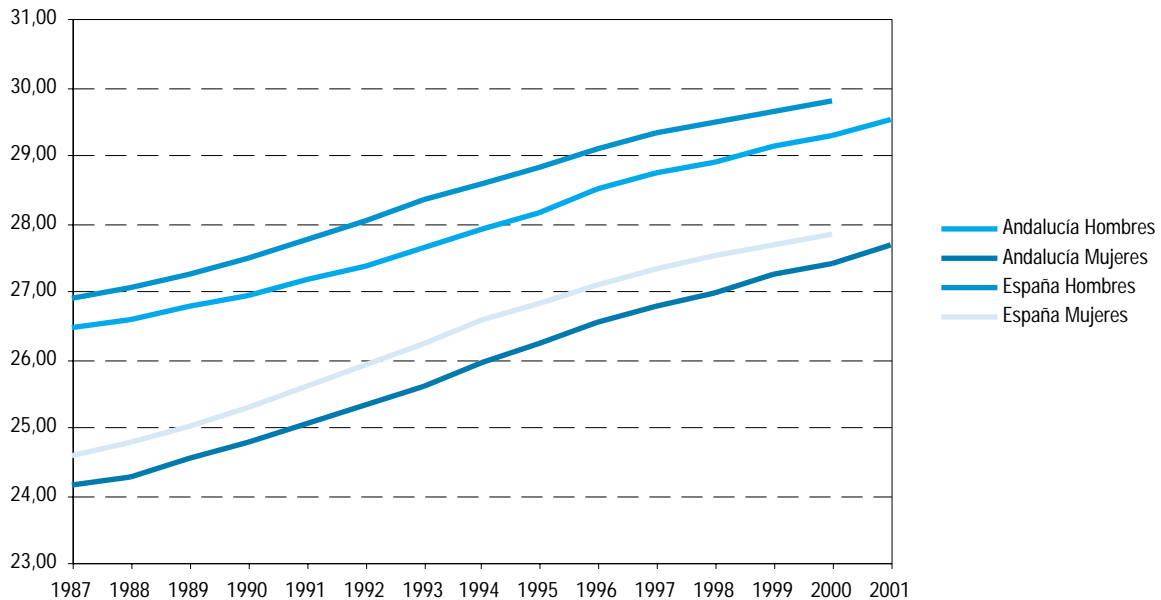

FUENTES: IEA. Movimiento Natural de la Población  
INE. Movimiento Natural de la Población

\*Los datos correspondientes a 2001 son provisionales para Andalucía y no están disponibles para España.



## 2. Población

### 2.3.12. Matrimonios por grupo de edad y provincia. Año 2001

	Menos de 15 años	De 15 a 19 años	De 20 a 24 años	De 25 a 29 años	De 30 a 34 años	De 35 a 39 años	De 40 a 44 años	De 45 a 49 años	De 50 a 54 años	De 55 y más años	Todas las edades
<b>Almería</b>											
Esposos	-	29	419	1.199	729	197	86	46	17	38	<b>2.760</b>
Esposas	1	135	736	1.227	443	112	53	30	13	10	<b>2.760</b>
<b>Cádiz</b>											
Esposos	-	26	586	2.737	2.054	564	171	70	61	92	<b>6.361</b>
Esposas	2	122	1.230	3.124	1.343	311	117	53	30	29	<b>6.361</b>
<b>Córdoba</b>											
Esposos	-	35	520	2.044	1.123	278	94	48	31	54	<b>4.227</b>
Esposas	2	123	1.109	1.961	741	170	54	30	19	18	<b>4.227</b>
<b>Granada</b>											
Esposos	-	40	597	1.963	1.159	350	127	63	35	67	<b>4.401</b>
Esposas	1	162	1.041	2.079	749	219	84	25	13	28	<b>4.401</b>
<b>Huelva</b>											
Esposos	-	20	285	1.113	773	197	42	29	29	23	<b>2.511</b>
Esposas	2	70	541	1.225	490	111	37	15	10	10	<b>2.511</b>
<b>Jaén</b>											
Esposos	-	32	444	1.515	762	207	64	27	7	31	<b>3.089</b>
Esposas	2	130	919	1.397	440	121	38	20	10	12	<b>3.089</b>
<b>Málaga</b>											
Esposos	-	54	745	3.266	2.078	598	204	119	88	152	<b>7.304</b>
Esposas	4	177	1.468	3.563	1.338	400	153	112	42	47	<b>7.304</b>
<b>Sevilla</b>											
Esposos	1	79	1.005	4.489	3.131	762	231	121	69	134	<b>10.022</b>
Esposas	8	295	1.872	4.942	2.121	463	151	72	46	52	<b>10.022</b>
<b>Andalucía</b>											
Esposos	1	315	4.601	18.326	11.809	3.153	1.019	523	337	591	<b>40.675</b>
Esposas	22	1.214	8.916	19.518	7.665	1.907	687	357	183	206	<b>40.675</b>

FUENTE: IEA. Movimiento Natural de la Población

### 2.3.13. Matrimonios según tipo de celebración y orden del mismo por provincia. Año 2001

	Andalucía	Almería	Cádiz	Córdoba	Granada	Huelva	Jaén	Málaga	Sevilla	España
<b>Hombres</b>										
<b>Canónicos</b>										
1ª nupcias	<b>32.706</b>	2.136	5.022	3.616	3.605	2.057	2.701	5.417	8.152	<b>162.828</b>
2ª y otras nupcias	<b>25</b>	1	6	9	4	-	2	1	2	<b>808</b>
<b>Civiles o por otra religión</b>										
1ª nupcias	<b>6.212</b>	501	1.083	463	624	352	289	1.435	1.465	<b>39.351</b>
2ª y otras nupcias	<b>1.732</b>	122	250	139	168	102	97	451	403	<b>13.464</b>
<b>Mujeres</b>										
<b>Canónicos</b>										
1ª nupcias	<b>32.708</b>	2.134	5.021	3.619	3.604	2.057	2.701	5.418	8.154	<b>163.104</b>
2ª y otras nupcias	<b>23</b>	3	7	6	5	-	2	-	-	<b>532</b>
<b>Civiles o por otra religión</b>										
1ª nupcias	<b>6.550</b>	499	1.132	472	665	380	312	1.528	1.562	<b>41.760</b>
2ª y otras nupcias	<b>1.394</b>	124	201	130	127	74	74	358	306	<b>11.055</b>
<b>Total matrimonios</b>										
<b>Canónicos</b>	<b>32.731</b>	<b>2.137</b>	<b>5.028</b>	<b>3.625</b>	<b>3.609</b>	<b>2.057</b>	<b>2.703</b>	<b>5.418</b>	<b>8.154</b>	<b>163.636</b>
<b>Civiles o por otra religión</b>	<b>7.944</b>	<b>623</b>	<b>1.333</b>	<b>602</b>	<b>792</b>	<b>454</b>	<b>386</b>	<b>1.886</b>	<b>1.868</b>	<b>52.815</b>

FUENTES: IEA. Movimiento Natural de la Población

INE. Movimiento Natural de la Población

## 2. Población

### 2.3.14. Migraciones interiores y exteriores según provincia de origen y destino. Año 2001\*

Origen	Destino										Total
	Andalucía	Almería	Cádiz	Córdoba	Granada	Huelva	Jaén	Málaga	Sevilla	Resto de España	
<b>Andalucía</b>	<b>100.431</b>	<b>9.628</b>	<b>12.912</b>	<b>5.777</b>	<b>16.631</b>	<b>5.989</b>	<b>4.606</b>	<b>19.767</b>	<b>25.121</b>	<b>41.372</b>	<b>141.803</b>
Almería	9.312	7.532	137	67	917	42	154	297	166	4.703	14.015
Cádiz	13.026	131	9.439	188	251	199	100	1.312	1.406	7.497	20.523
Córdoba	6.740	149	258	3.878	335	111	333	945	731	4.593	11.333
Granada	16.691	1.061	278	264	13.491	69	395	845	288	5.005	21.696
Huelva	6.257	57	234	95	65	4.348	56	109	1.293	1.961	8.218
Jaén	5.359	288	159	286	679	56	3.216	459	216	4.196	9.555
Málaga	17.937	283	973	411	599	102	199	14.644	726	5.195	23.132
Sevilla	25.109	127	1.434	588	294	1.062	153	1.156	20.295	8.222	33.331
<b>Resto de España</b>	<b>39.440</b>	<b>3.669</b>	<b>7.203</b>	<b>3.538</b>	<b>4.829</b>	<b>1.891</b>	<b>3.251</b>	<b>7.629</b>	<b>7.430</b>	<b>813.372</b>	<b>852.812</b>
<b>Total</b>	<b>139.871</b>	<b>13.297</b>	<b>20.115</b>	<b>9.315</b>	<b>21.460</b>	<b>7.880</b>	<b>7.857</b>	<b>27.396</b>	<b>32.551</b>	<b>854.744</b>	<b>994.615</b>

FuenteS: IEA. Estadística de variaciones residenciales en Andalucía  
INE. Estadística de variaciones residenciales

\*Se entiende por migraciones exteriores (interiores) aquéllas que se realizan fuera (dentro) de Andalucía.

### 2.3.15.G. Evolución del saldo migratorio de Andalucía. Años 1985-2001

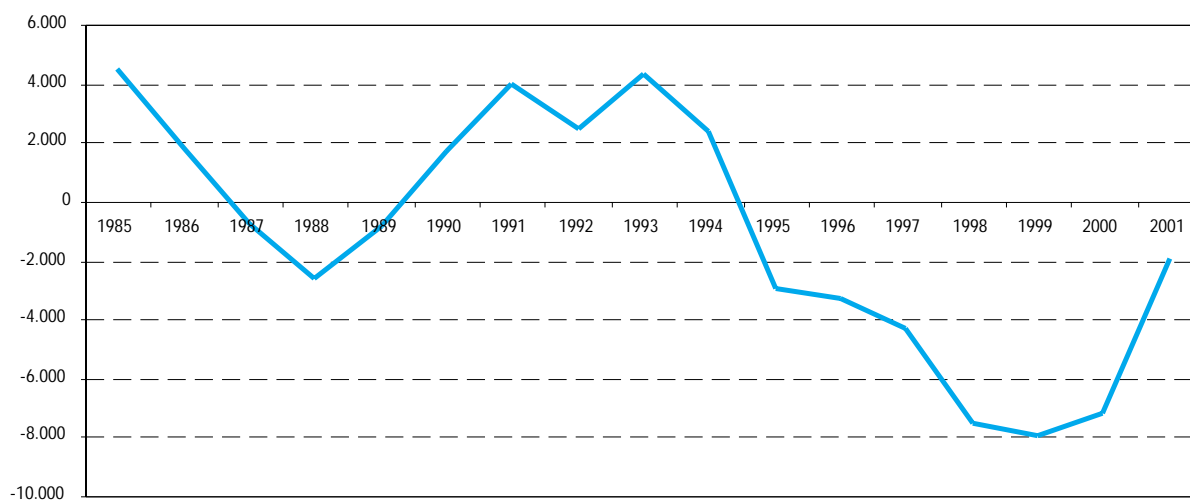

FUENTE: IEA. Estadística de variaciones residenciales en Andalucía

### 2.3.16. Emigraciones según sexo, grupo de edad y titulación académica por provincia de origen. Año 2001

	Almería	Cádiz	Córdoba	Granada	Huelva	Jaén	Málaga	Sevilla	Andalucía
<b>Sexo</b>									
Hombres	7.757	10.547	5.633	10.925	4.302	4.857	11.466	16.976	<b>72.463</b>
Mujeres	6.258	9.976	5.700	10.771	3.916	4.698	11.666	16.355	<b>69.340</b>
<b>Total</b>	<b>14.015</b>	<b>20.523</b>	<b>11.333</b>	<b>21.696</b>	<b>8.218</b>	<b>9.555</b>	<b>23.132</b>	<b>33.331</b>	<b>141.803</b>
<b>Grupos de edad</b>									
Menos de 16 años	2.474	3.216	1.641	3.529	1.190	1.400	3.799	5.832	<b>23.081</b>
De 16 a 24 años	2.236	4.136	2.232	3.836	1.553	1.832	3.544	5.888	<b>25.257</b>
De 25 a 64 años	8.535	12.229	6.529	12.850	4.995	5.573	14.126	19.718	<b>84.555</b>
De 65 y más años	770	942	931	1.481	480	750	1.663	1.893	<b>8.910</b>
<b>Total</b>	<b>14.015</b>	<b>20.523</b>	<b>11.333</b>	<b>21.696</b>	<b>8.218</b>	<b>9.555</b>	<b>23.132</b>	<b>33.331</b>	<b>141.803</b>
<b>Titulación académica*</b>									
No sabe leer ni escribir	296	189	186	251	116	256	252	374	<b>1.920</b>
Inferior a graduado escolar	4.059	3.876	2.536	4.146	1.734	2.139	5.208	6.381	<b>30.079</b>
Graduado escolar o equivalente	3.981	6.477	3.518	6.595	2.725	3.023	6.957	9.762	<b>43.038</b>
Bachiller y titulación superior o equivalente	3.296	6.911	3.501	7.362	2.518	2.785	7.095	11.230	<b>44.698</b>
No clasificado o no bien especificado	24	27	34	23	12	32	30	43	<b>225</b>
<b>Total</b>	<b>11.656</b>	<b>17.480</b>	<b>9.775</b>	<b>18.377</b>	<b>7.105</b>	<b>8.235</b>	<b>19.542</b>	<b>27.790</b>	<b>119.960</b>

FUENTE: IEA. Estadística de variaciones residenciales en Andalucía

\*Mayores de 14 años.

## 2. Población

### 2.3.17. Inmigraciones según sexo, grupo de edad y titulación académica por provincia de destino. Año 2001

	Almería	Cádiz	Córdoba	Granada	Huelva	Jaén	Málaga	Sevilla	Andalucía
<b>Sexo</b>									
Hombres	6.865	10.223	4.660	10.766	4.152	4.027	13.534	16.323	<b>70.550</b>
Mujeres	6.432	9.892	4.655	10.694	3.728	3.830	13.862	16.228	<b>69.321</b>
<b>Total</b>	<b>13.297</b>	<b>20.115</b>	<b>9.315</b>	<b>21.460</b>	<b>7.880</b>	<b>7.857</b>	<b>27.396</b>	<b>32.551</b>	<b>139.871</b>
<b>Grupos de edad</b>									
Menos de 16 años	2.454	3.416	1.477	3.821	1.191	1.349	4.582	5.958	<b>24.248</b>
De 16 a 24 años	2.115	3.476	1.521	3.589	1.320	1.278	3.885	5.148	<b>22.332</b>
De 25 a 64 años	7.914	12.129	5.390	12.589	4.915	4.588	16.830	19.441	<b>83.796</b>
De 65 y más años	814	1.094	927	1.461	454	642	2.099	2.004	<b>9.495</b>
<b>Total</b>	<b>13.297</b>	<b>20.115</b>	<b>9.315</b>	<b>21.460</b>	<b>7.880</b>	<b>7.857</b>	<b>27.396</b>	<b>32.551</b>	<b>139.871</b>
<b>Titulación académica*</b>									
No sabe leer ni escribir	144	208	116	208	95	302	252	319	<b>1.644</b>
Inferior a graduado escolar	3.458	4.025	2.615	4.188	1.685	2.180	6.561	6.437	<b>31.149</b>
Graduado escolar o equivalente	3.937	6.172	2.589	6.512	2.652	2.371	8.598	8.439	<b>41.270</b>
Bachiller y titulación superior o equivalente	3.420	6.387	2.567	6.934	2.332	1.695	7.612	11.676	<b>42.623</b>
No clasificado o no bien especificado		62	29	13		41	29	55	<b>229</b>
<b>Total</b>	<b>10.959</b>	<b>16.854</b>	<b>7.916</b>	<b>17.855</b>	<b>6.764</b>	<b>6.589</b>	<b>23.052</b>	<b>26.926</b>	<b>116.915</b>

FUENTE: IEA. Estadística de variaciones residenciales

\*Mayores de 14 años.

### 2.3.18. Población según lugar de nacimiento y sexo por provincia. Años 2000-2001

		Almería	Cádiz	Córdoba	Granada	Huelva	Jaén	Málaga	Sevilla	Andalucía
<b>Año 2000</b>										
<b>En Andalucía</b>										
Misma provincia de residencia	H	200.674	484.470	335.445	340.762	194.382	289.526	471.788	718.606	<b>3.035.653</b>
	M	203.610	489.362	345.727	350.149	199.049	293.924	487.355	729.696	<b>3.098.872</b>
	T	<b>404.285</b>	<b>973.832</b>	<b>681.172</b>	<b>690.911</b>	<b>393.432</b>	<b>583.450</b>	<b>959.143</b>	<b>1.448.301</b>	<b>6.134.525</b>
Distinta provincia de residencia	H	24.456	31.868	19.851	22.840	15.436	12.537	55.134	65.752	<b>247.875</b>
	M	25.647	36.123	23.622	27.975	16.069	14.369	61.206	80.034	<b>285.045</b>
	T	<b>50.103</b>	<b>67.991</b>	<b>43.473</b>	<b>50.815</b>	<b>31.505</b>	<b>26.906</b>	<b>116.340</b>	<b>145.786</b>	<b>532.920</b>
<b>En otra comunidad autónoma</b>	H	18.323	30.630	17.725	22.866	12.167	14.507	47.493	54.141	<b>217.852</b>
	M	19.400	30.929	20.123	25.871	12.881	16.340	52.827	62.643	<b>241.015</b>
	T	<b>37.723</b>	<b>61.559</b>	<b>37.848</b>	<b>48.737</b>	<b>25.048</b>	<b>30.848</b>	<b>100.320</b>	<b>116.784</b>	<b>458.867</b>
<b>En el extranjero</b>	H	15.931	10.994	3.287	9.191	5.029	2.633	49.192	11.776	<b>108.032</b>
	M	10.187	10.728	3.457	9.350	3.984	1.874	53.856	12.270	<b>105.707</b>
	T	<b>26.118</b>	<b>21.723</b>	<b>6.744</b>	<b>18.540</b>	<b>9.013</b>	<b>4.507</b>	<b>103.048</b>	<b>24.046</b>	<b>213.740</b>
<b>Total</b>	H	<b>259.384</b>	<b>557.963</b>	<b>376.308</b>	<b>395.659</b>	<b>227.014</b>	<b>319.203</b>	<b>623.607</b>	<b>850.274</b>	<b>3.609.412</b>
	M	<b>258.845</b>	<b>567.142</b>	<b>392.929</b>	<b>413.345</b>	<b>231.984</b>	<b>326.508</b>	<b>655.244</b>	<b>884.643</b>	<b>3.730.640</b>
	T	<b>518.229</b>	<b>1.125.105</b>	<b>769.237</b>	<b>809.004</b>	<b>458.998</b>	<b>645.711</b>	<b>1.278.851</b>	<b>1.734.917</b>	<b>7.340.052</b>
<b>Año 2001</b>										
<b>En Andalucía</b>										
Misma provincia de residencia	H	202.558	485.855	335.412	341.037	194.641	289.307	475.369	722.758	<b>3.046.936</b>
	M	204.927	490.592	345.579	349.453	199.130	293.455	489.630	733.532	<b>3.106.299</b>
	T	<b>407.485</b>	<b>976.447</b>	<b>680.991</b>	<b>690.490</b>	<b>393.771</b>	<b>582.762</b>	<b>964.999</b>	<b>1.456.291</b>	<b>6.153.235</b>
Distinta provincia de residencia	H	24.748	32.000	19.758	23.102	15.605	12.491	56.137	65.721	<b>249.561</b>
	M	25.837	36.119	23.519	28.150	16.153	14.207	62.128	79.901	<b>286.016</b>
	T	<b>50.586</b>	<b>68.119</b>	<b>43.277</b>	<b>51.252</b>	<b>31.758</b>	<b>26.698</b>	<b>118.264</b>	<b>145.622</b>	<b>535.576</b>
<b>En otra comunidad autónoma</b>	H	18.508	31.094	17.682	23.091	12.206	14.478	48.524	54.393	<b>219.976</b>
	M	19.528	31.338	20.050	26.008	12.904	16.283	53.786	62.803	<b>242.699</b>
	T	<b>38.036</b>	<b>62.432</b>	<b>37.732</b>	<b>49.099</b>	<b>25.110</b>	<b>30.760</b>	<b>102.310</b>	<b>117.196</b>	<b>462.675</b>
<b>En el extranjero</b>	H	23.730	12.381	3.660	11.043	6.320	3.337	56.244	14.006	<b>130.721</b>
	M	13.332	11.967	3.965	10.753	4.772	2.223	60.422	14.326	<b>121.761</b>
	T	<b>37.062</b>	<b>24.348</b>	<b>7.625</b>	<b>21.796</b>	<b>11.091</b>	<b>5.560</b>	<b>116.667</b>	<b>28.332</b>	<b>252.481</b>
<b>Total</b>	H	<b>269.545</b>	<b>561.330</b>	<b>376.511</b>	<b>398.272</b>	<b>228.771</b>	<b>319.613</b>	<b>636.274</b>	<b>856.878</b>	<b>3.647.194</b>
	M	<b>263.623</b>	<b>570.016</b>	<b>393.114</b>	<b>414.365</b>	<b>232.959</b>	<b>326.168</b>	<b>665.966</b>	<b>890.563</b>	<b>3.756.774</b>
	T	<b>533.168</b>	<b>1.131.346</b>	<b>769.625</b>	<b>812.637</b>	<b>461.730</b>	<b>645.781</b>	<b>1.302.240</b>	<b>1.747.441</b>	<b>7.403.968</b>

FUENTE: INE. Revisiones del padrón municipal de habitantes a 1 de enero de 2000 y 2001

## 2. Población

### 2.3.19. Emigración asistida según duración de la estancia y sexo por provincia de origen. Años 2001-2002<sup>a</sup>

	Andalucía	Almería	Cádiz	Córdoba	Granada	Huelva	Jaén	Málaga	Sevilla	España
<b>Año 2001</b>										
<b>A países europeos</b>										
<b>Permanente</b>	-	-	-	-	-	-	-	-	-	<b>29</b>
Hombres	-	-	-	-	-	-	-	-	-	<b>29</b>
Mujeres	-	-	-	-	-	-	-	-	-	-
<b>Temporal</b>	<b>52</b>	-	-	-	<b>7</b>	-	<b>45</b>	-	-	<b>610</b>
Hombres	<b>33</b>	-	-	-	<b>5</b>	-	<b>28</b>	-	-	<b>588</b>
Mujeres	<b>19</b>	-	-	-	<b>2</b>	-	<b>17</b>	-	-	<b>22</b>
<b>De temporada</b>	<b>5.601</b>	-	-	-	<b>2.422</b>	-	<b>2.322</b>	-	<b>857</b>	<b>5.601</b>
<b>Total</b>	<b>5.653</b>	-	-	-	<b>2.429</b>	-	<b>2.367</b>	-	<b>857</b>	<b>6.240</b>
<b>A países no europeos</b>										
Hombres	<b>11</b>	-	-	-	-	-	-	-	<b>11</b>	<b>83</b>
Mujeres	<b>4</b>	-	-	-	-	-	-	-	<b>4</b>	<b>22</b>
<b>Total</b>	<b>15</b>	-	-	-	-	-	-	-	<b>15</b>	<b>105</b>
<b>Año 2002<sup>b</sup></b>										
<b>A países europeos</b>										
<b>Permanente</b>	-	-	-	-	-	-	-	-	-	<b>7</b>
Hombres	-	-	-	-	-	-	-	-	-	<b>7</b>
Mujeres	-	-	-	-	-	-	-	-	-	-
<b>Temporal</b>	<b>20</b>	-	-	-	<b>10</b>	-	<b>10</b>	-	-	<b>474</b>
Hombres	<b>15</b>	-	-	-	<b>5</b>	-	<b>10</b>	-	-	<b>463</b>
Mujeres	<b>5</b>	-	-	-	<b>5</b>	-	-	-	-	<b>11</b>
<b>De temporada</b>	<b>5.566</b>	-	-	-	<b>2.301</b>	-	<b>2.288</b>	<b>977</b>	-	<b>5.567</b>
<b>Total</b>	<b>5.586</b>	-	-	-	<b>2.311</b>	-	<b>2.298</b>	<b>977</b>	-	<b>6.048</b>
<b>A países no europeos</b>										
Hombres	<b>8</b>	-	-	-	-	-	-	-	<b>8</b>	<b>92</b>
Mujeres	<b>2</b>	-	-	-	<b>2</b>	-	-	-	-	<b>23</b>
<b>Total</b>	<b>10</b>	-	-	-	<b>2</b>	-	-	-	<b>8</b>	<b>115</b>

FUENTE: Ministerio de Trabajo y Asuntos Sociales

<sup>a</sup>No se incluyen los marineros y tripulantes.

<sup>b</sup>Datos provisionales.

### 2.3.20. Inmigrantes extranjeros según continente de procedencia y nacionalidad por provincia de destino. Año 2001

	Andalucía	Almería	Cádiz	Córdoba	Granada	Huelva	Jaén	Málaga	Sevilla	España
<b>Unión Europea</b>										
Española	1.014	87	186	89	124	38	20	307	163	5.440
Extranjera	8.486	1.233	223	86	332	111	23	6.068	410	50.079
<b>Resto de Europa</b>										
Española	248	44	13	26	29	10	16	73	37	3.021
Extranjera	5.528	2.544	21	246	507	204	97	1.510	399	64.336
<b>África</b>										
Española	110	3	25	3	8	6	-	47	18	537
Extranjera	6.798	2.749	135	271	294	218	203	1.991	937	56.195
<b>América</b>										
Española	807	126	85	26	95	14	10	304	147	10.973
Extranjera	14.023	3.362	151	932	893	363	271	5.635	2.416	212.053
<b>Asia</b>										
Española	49	3	11	2	5	2	1	10	15	563
Extranjera	1.124	333	4	40	20	4	71	477	175	11.122
<b>Oceanía</b>										
Española	25	8	5	2	-	-	1	4	5	190
Extranjera	30	3	3	2	-	-	-	13	9	209

FUENTES: IEA. Estadística de variaciones residenciales en Andalucía  
INE. Estadística de variaciones residenciales



## 2. Población

### 2.3.21. Población extranjera en Andalucía según nacionalidad por grupo de edad. Años 2000-2001

	Menores de 15 años	De 15 a 64 años	De 65 y más años	Total
<b>Año 2000</b>				
<b>Europa</b>	<b>6.793</b>	<b>50.625</b>	<b>19.193</b>	<b>76.611</b>
Unión Europea	6.002	46.928	18.331	71.260
Alemania	987	8.211	2.784	11.983
Austria	39	334	73	446
Belgica	310	2.222	1.050	3.582
Dinamarca	194	2.075	1.185	3.454
Finlandia	208	1.624	732	2.564
Francia	635	4.275	966	5.876
Grecia	6	86	16	108
Holanda	335	2.600	903	3.839
Irlanda	68	634	144	846
Italia	371	2.809	400	3.580
Luxemburgo	3	48	14	65
Portugal	249	2.148	609	3.006
Reino Unido	2.402	18.177	8.395	28.975
Suecia	194	1.683	1.059	2.936
Otras nacionalidades europeas	696	3.277	821	4.794
Armenia	42	90	1	133
Bosnia-Herzegovina	19	77	0	96
Bulgaria	19	113	2	134
Noruega	107	741	434	1.282
Polonia	41	224	25	290
República Checa	9	78	16	103
Rumanía	80	313	9	402
Rusia	139	476	21	636
Suiza	132	835	286	1.253
Ucrania	33	90	2	125
Yugoslavia	75	240	25	340
Resto de nacionalidades europeas	95	421	41	557
<b>Asia</b>	<b>989</b>	<b>5.328</b>	<b>410</b>	<b>6.728</b>
China	377	1.438	65	1.880
Filipinas	158	906	33	1.097
India	124	606	66	796
Pakistán	80	416	11	507
Irán	34	354	47	435
Resto de nacionalidades de Asia	216	1.608	188	2.012
<b>África</b>	<b>4.267</b>	<b>25.179</b>	<b>667</b>	<b>30.113</b>
Argelia	185	882	56	1.123
Guinea-Bissau	106	524	-	630
Marruecos	3.610	19.833	517	23.959
Mauritania	43	517	1	561
Nigeria	15	265	4	284
Senegal	125	1.333	25	1.483
Resto de nacionalidades africanas	183	1.825	64	2.072
<b>América</b>	<b>1.865</b>	<b>11.730</b>	<b>1.601</b>	<b>15.197</b>
América Central	226	1.728	120	2.074
Cuba	78	754	61	893
República Dominicana	89	584	19	692
Resto de nacionalidades de América Central	59	390	40	489
América del Norte	509	3.122	826	4.457
Canadá	23	263	126	412
Estados Unidos	428	2.455	681	3.564
México	58	403	19	480

CONTINUA →

**2.3.21. Población extranjera en Andalucía según nacionalidad por grupo de edad. Años 2000-2001** *CONTINUACIÓN*

	Menores de 15 años	De 15 a 64 años	De 65 y más años	Total
<b>América del Sur</b>	<b>1.130</b>	<b>6.880</b>	<b>655</b>	<b>8.666</b>
Argentina	365	2.456	344	3.165
Brasil	166	861	41	1.068
Colombia	236	1.258	62	1.556
Resto de nacionalidades de América del Sur	363	2.305	208	2.877
<b>Oceanía</b>	<b>29</b>	<b>170</b>	<b>45</b>	<b>244</b>
<b>Apátridas</b>	<b>4</b>	<b>18</b>	<b>2</b>	<b>24</b>
<b>Año 2001</b>				
<b>Europa</b>	<b>91</b>	<b>729</b>	<b>156</b>	<b>976</b>
Unión Europea	6.693	52.242	20.201	79.136
Alemania	1.059	8.977	3.100	13.137
Austria	46	414	80	540
Bélgica	332	2.432	1.139	3.903
Dinamarca	209	2.220	1.291	3.720
Finlandia	241	1.914	893	3.048
Francia	699	4.818	1.048	6.565
Grecia	6	89	17	112
Holanda	366	2.927	976	4.270
Irlanda	91	729	156	976
Italia	431	3.306	452	4.189
Luxemburgo	1	51	14	66
Portugal	262	2.396	644	3.302
Reino Unido	2.736	20.096	9.231	32.064
Suecia	212	1.872	1.159	3.243
Otras nacionalidades europeas	1.245	7.021	903	9.169
Armenia	81	208	2	291
Bulgaria	27	363	2	392
Lituania	109	646	3	758
Noruega	145	861	482	1.488
Polonia	53	357	26	436
República Checa	15	108	16	139
Rumania	278	1.476	15	1.769
Rusia	218	1.108	27	1.353
Suiza	132	917	302	1.351
Ucrania	75	667	0	742
Yugoslavia	112	310	28	450
Resto de nacionalidades europeas	145	693	46	884
<b>Asia</b>	<b>1.049</b>	<b>6.595</b>	<b>452</b>	<b>8.096</b>
China	432	2.101	69	2.602
Filipinas	158	1.000	30	1.188
India	119	637	67	823
Irán	33	364	52	449
Pakistán	82	686	12	780
Resto de nacionalidades de Asia	225	1.807	222	2.254
<b>África</b>	<b>5.229</b>	<b>36.093</b>	<b>721</b>	<b>42.043</b>
Argelia	262	1.292	58	1.612
Guinea-Bissau	154	745	0	899
Marruecos	4.343	27.958	562	32.863
Mauritania	58	859	1	918
Nigeria	30	775	5	810
Senegal	157	1.973	28	2.158
Resto de nacionalidades africanas	225	2.491	67	2.783

*CONTINUA* →

## 2. Población

### 2.3.21. Población extranjera en Andalucía según nacionalidad por grupo de edad. Años 2000-2001 CONTINUACIÓN

	Menores de 15 años	De 15 a 64 años	De 65 y más años	Total
<b>América</b>	<b>3.050</b>	<b>19.675</b>	<b>1.788</b>	<b>24.513</b>
América Central	321	2.267	127	2.716
Cuba	118	1.105	65	1.288
República Dominicana	122	707	18	847
Resto de nacionalidades de América Central	81	455	44	580
América del Norte	498	3.441	877	4.816
Canadá	27	295	135	457
Estados Unidos	400	2.624	723	3.747
México	71	521	19	611
América del Sur	2.231	13.967	784	16.982
Argentina	591	3.369	407	4.367
Colombia	697	3.530	91	4.318
Ecuador	351	3.272	22	3.645
Resto de nacionalidades de América del Sur	592	3.796	264	4.652
<b>Oceanía</b>	<b>33</b>	<b>188</b>	<b>55</b>	<b>276</b>
<b>Apátridas</b>	<b>4</b>	<b>22</b>	<b>1</b>	<b>27</b>

FUENTE: INE. Revisiones del padrón municipal de habitantes a 1 de enero de 2000 y 2001

### 3. Enseñanza, formación e investigación

# Índice del capítulo 3

Fuentes y metodología .....	117
Conceptos y definiciones .....	121
<b>3.1. Recursos educativos .....</b>	<b>123</b>
3.1.1. Centros de educación infantil, primaria y especial según titularidad por provincia. Curso 2001-2002 .....	123
3.1.2. Unidades de educación infantil, primaria y especial según titularidad del centro por provincia. Curso 2001-2002 .....	123
3.1.3. Profesorado de educación infantil, primaria y especial según titularidad del centro por provincia. Curso 2001-2002 .....	124
3.1.4. Centros y profesorado de educación de adultos por provincia. Curso 2001-2002 .....	124
3.1.5. Profesorado de enseñanza secundaria según titularidad del centro y sexo por provincia. Curso 2001-2002 .....	125
3.1.6. Unidades de formación profesional de segundo grado según titularidad del centro por provincia. Curso 2001-2002 .....	125
3.1.7. Unidades de educación secundaria obligatoria según ciclo y titularidad del centro por provincia. Curso 2001-2002 .....	126
3.1.8. Unidades de bachillerato LOGSE según titularidad del centro y modalidad por provincia. Curso 2001-2002 .....	126
3.1.9. Unidades de ciclos formativos según titularidad del centro y grado por provincia. Curso 2001-2002 .....	127
3.1.10. Unidades de garantía social según titularidad del centro por provincia. Curso 2001-2002 .....	127
3.1.11. Centros y profesorado en enseñanza de régimen especial según tipo por provincia. Curso 2001-2002 .....	128
3.1.12. Becas y ayudas concedidas al estudio por provincia. Curso 2001-2002 .....	128
3.1.13. Personal de las universidades andaluzas por universidad. Curso 2001-2002 .....	129
3.1.14.G. Distribución del presupuesto de la Consejería de Educación y Ciencia de Andalucía por programas. Año 2003 .....	129
<b>3.2. Alumnado .....</b>	<b>130</b>
3.2.1. Evolución del número de alumnos matriculados en el sistema educativo andaluz por nivel educativo. Cursos 1984-1985 a 2001-2002 .....	130
3.2.2.G. Número de alumnos por profesor según titularidad y nivel del centro por provincia. Curso 2001-2002 .....	131
3.2.3.G. Número de alumnos por unidad según titularidad del centro por nivel educativo en Andalucía. Curso 2001-2002 .....	131
3.2.4. Alumnado de educación infantil según titularidad del centro, sexo y edad por provincia. Curso 2001-2002 .....	132
3.2.5. Alumnado de educación primaria según titularidad del centro, sexo y ciclo por provincia. Curso 2001-2002 .....	133
3.2.6. Alumnado de educación especial según titularidad y tipo de centro por provincia. Curso 2001-2002 .....	135
3.2.7. Alumnado de educación de adultos según tipo por provincia. Curso 2001-2002 .....	135
3.2.8. Alumnado de enseñanzas secundarias según titularidad del centro y sexo por provincia. Curso 2001-2002 .....	136
3.2.9. Alumnado de educación secundaria obligatoria según titularidad del centro, sexo y ciclo por provincia. Curso 2001-2002 .....	136
3.2.10. Alumnado de bachillerato según titularidad del centro y sexo por provincia. Curso 2001-2002 .....	138
3.2.11. Alumnado de bachillerato según sexo y modalidad por provincia. Curso 2001-2002 .....	138
3.2.12. Alumnado de ciclos formativos según titularidad del centro, sexo y grado por provincia. Curso 2001-2002 .....	139

3.2.13.G.	Alumnado de ciclos formativos según grado, familias y módulos profesionales por provincia. Curso 2001-2002 .....	140
3.2.14.	Alumnado de garantía social según titularidad del centro y sexo por provincia. Curso 2001-2002 .....	141
3.2.15.	Alumnado de formación profesional de segundo grado según titularidad del centro y sexo por provincia. Curso 2001-2002 .....	141
3.2.16.G.	Alumnado de formación profesional de segundo grado según rama de enseñanza en Andalucía. Curso 2001-2002 .....	142
3.2.17.G.	Distribución del alumnado en enseñanzas de régimen especial según tipo en Andalucía. Curso 2001-2002 .....	142
3.2.18.G.	Alumnado matriculado en 1 <sup>er</sup> y 2 <sup>o</sup> ciclo universitario por tipo de ciclo según universidad. Curso 2001-2002 .....	143
3.2.19.G.	Distribución del alumnado matriculado en 1 <sup>er</sup> y 2 <sup>o</sup> ciclo universitario por sexo por universidad. Curso 2001-2002 .....	143
3.2.20.	Alumnado matriculado en estudios de 1 <sup>er</sup> y 2 <sup>o</sup> ciclo según rama y titulación por universidad. Curso 2001-2002 .....	144
3.2.21.G.	Distribución del alumnado graduado según universidad. Curso 2000-2001 .....	148
3.2.22.	Alumnado graduado en estudios de 1 <sup>er</sup> y 2 <sup>o</sup> ciclo según rama y titulación por universidad. Curso 2000-2001 .....	148
3.2.23.	Alumnado de 1 <sup>er</sup> y 2 <sup>o</sup> ciclo según lugar de residencia familiar por universidad. Curso 2001-2002 .....	152
3.2.24.	Alumnado apto en selectividad según convocatoria y modalidad de ingreso por provincia. Curso 2001-2002 .....	152
<b>3.3.</b>	<b>Investigación .....</b>	<b>153</b>
3.3.1.	Becas concedidas de formación de personal técnico de apoyo a la investigación por organismo de disfrute. Año 2002 .....	153
3.3.2.	Becas concedidas de formación de personal docente e investigador por organismo de disfrute . Año 2002 .....	153
3.3.3.	Grupos de investigación según área por organismo y provincia. Convocatoria 2002 .....	154
3.3.4.G.	Evolución del alumnado matriculado en 3 <sup>er</sup> ciclo por universidad. Cursos 1995-1996 a 2001-2002 .....	154
3.3.5.	Alumnado matriculado y graduado en 3 <sup>er</sup> ciclo por universidad .....	155
3.3.6.	Gasto interno en I+D del sector de la enseñanza superior. Año 2001 .....	155
3.3.7.	Personal de I+D en el sector de la enseñanza superior según tipo. Año 2001 .....	155

# Fuentes y metodología

Las normas básicas que regulan el Sistema educativo en Andalucía, al igual que en las restantes comunidades del Estado español, son la Ley Orgánica de Ordenación General del Sistema Educativo (LOGSE) (Ley Orgánica de 3 de Octubre

de 1990), que sustituyó a la Ley General de Educación (LGE) de 1970) y la Ley Orgánica de Reforma Universitaria de 1983 (LRU). Estas dos normas principales organizan el Sistema educativo de acuerdo con el siguiente esquema:

**Ley de Ordenación del Sistema Educativo (LOGSE 1990)**  
**Ley de Reforma Universitaria (LRU 1983)**

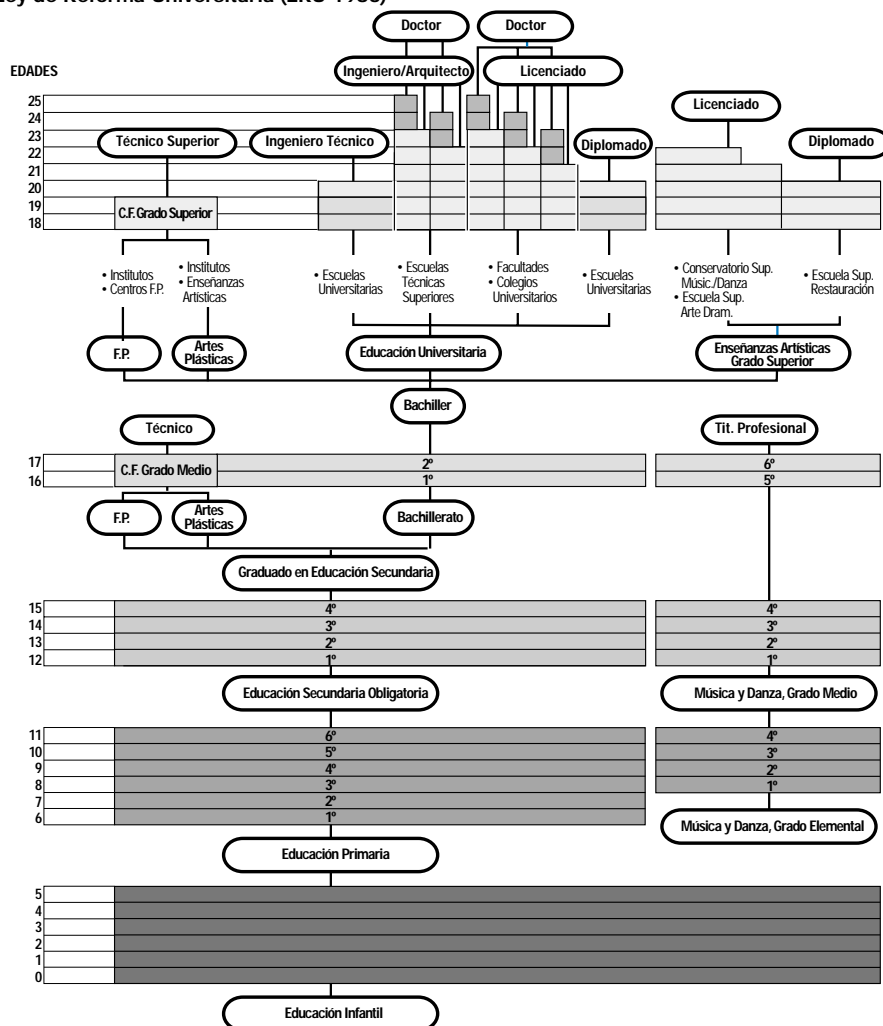

### **Sistema educativo regulado por la LGE (1970)**

El sistema educativo regulado por la LGE (1970), que desapareció totalmente en el curso 1999-2000, se estructuraba de la forma siguiente:

- Enseñanzas básicas: Educación preescolar y Educación General Básica (EGB).
- Enseñanzas medias: Bachillerato, Curso de Orientación Universitaria (COU) y Formación Profesional (FP).
- Enseñanza superior o universitaria.
- Educación especial: para alumnos con alguna deficiencia.
  - Enseñanzas especializadas o profesionalizantes.
  - Educación de adultos.

### **Sistema educativo regulado por la LOGSE**

Se establece una nueva estructura. De este sistema educativo forman parte tanto las enseñanzas de régimen general como las de régimen especial.

Son enseñanzas de *régimen general*:

- La Educación infantil
- La Educación primaria
- La Educación secundaria, que comprende la Educación Secundaria Obligatoria (ESO), el Bachillerato y la Formación profesional de grado medio.
  - La Formación profesional de grado superior.
  - La Educación universitaria.

Son enseñanzas de *régimen especial*:

- Las Enseñanzas artísticas y de idiomas.

## **Régimen general**

### **Educación infantil**

Su finalidad principal es contribuir al desarrollo físico, afectivo, social y moral de los niños/as hasta los 6 años de edad. Es la primera etapa del sistema educativo, de carácter no obligatorio, dividida en dos ciclos: de 0 a 3 y de 3 a 6 años.

### **Educación primaria**

Etapa educativa obligatoria y gratuita que comprende seis cursos académicos, desde los 6 a los 12 años de edad. Su objetivo es proporcionar una educación común que haga posible la adquisición de los elementos culturales básicos, el aprendizaje relativo a la expresión oral, a la lectura, a la escritura y al cálculo aritmético, así como una progresiva autonomía de acción del niño en su medio. Se estructura en tres ciclos de dos años cada uno.

La Educación primaria culminó su incorporación al nuevo sistema educativo en el curso 1995-1996.

### **Educación secundaria obligatoria**

Etapa que completa la enseñanza básica, y cuyo fin primordial es transmitir al alumnado los elementos básicos de la cultura, formarlos para asumir sus deberes y ejercer sus derechos, y prepararlos para la incorporación a la vida activa o para acceder a la Formación profesional o al Bachillerato. En definitiva, se pretende promover el desarrollo del alumno como persona. Está dividida en dos ciclos de dos cursos cada uno:

- El ciclo de 12 a 14 años que comprende los cursos 1º y 2º.

- El ciclo de 14 a 16 años que comprende los cursos 3º y 4º.

Las enseñanzas se imparten por áreas y materias y son obligatorias para todo el alumnado de esta etapa. Además, los alumnos/as cursarán materias optativas. Al finalizar, si se van alcanzando los objetivos previstos, el alumno/a alcanza la titulación de Graduado en educación secundaria.

Tanto en la Enseñanza primaria como en la secundaria obligatoria la evaluación se lleva a cabo de manera continua. Los alumnos acceden al ciclo siguiente cuando alcanzan los objetivos establecidos. En el supuesto de que un alumno no haya conseguido dichos objetivos, podrá permanecer un año más en el ciclo, aunque no pueden repetirse más de dos cursos a lo largo de la educación obligatoria.

Al término de la Enseñanza secundaria obligatoria, quienes hayan alcanzado todos los objetivos recibirán, como se ha señalado con anterioridad, el título de Graduado en educación secundaria, que faculta para acceder al Bachillerato o a la Formación profesional de grado medio. Los alumnos que no hayan alcanzado los objetivos previstos, recibirán una acreditación del centro, en la que consten los años cursados y las calificaciones obtenidas. Para ello, se organizarán Programas de garantía social, con el fin de proporcionarles una formación básica y profesional que les permita incorporarse a la vida activa o proseguir sus estudios, especialmente en la Formación profesional de grado medio.

Tanto la Educación primaria como la secundaria obligatoria, que son Enseñanzas de régimen general, se imparten en centros de enseñanza públicos y en los centros privados que estén acogidos al Régimen de Concierto. El Régimen de Concierto está regulado por el Real Decreto 233/85, de 18 de diciembre, en el que se recoge el "Reglamento de Normas Básicas sobre Conciertos Educativos". Este Real Decreto viene a desarrollar la Ley Orgánica 8/1985, de 3 de julio, en la que se regula el Derecho a la Educación. Con posterioridad, se publicó el Decreto 109/1992, de 9 de junio, de la Consejería de Educación y Ciencia de la Junta de Andalucía relativo a autorizaciones de apertura de centros docentes privados para impartir Enseñanzas de régimen general, que, en su Título III, aborda la problemática "de la autorización de centros de enseñanzas obligatorias que deseen acceder al régimen de conciertos educativos".

### **Bachillerato**

Es la última etapa de la Educación secundaria. Tiene carácter voluntario y su duración es de dos cursos, entre los 16 y los 18 años. Para acceder al mismo, se deben cumplir alguno de los siguientes requisitos: estar en posesión del título de Graduado de educación secundaria, haber superado los estudios del primer ciclo de la reforma de las enseñanzas medias, haber obtenido el título de Técnico auxiliar de la FPI, haber finalizado el segundo curso de BUP, o haber terminado los cursos comunes de los estudios de Artes aplicadas y oficios artísticos. Los objetivos educativos que persigue el Bachillerato se pueden estructurar en una triple finalidad:

- Formación general, con la que se favorezca la madurez intelectual y personal del alumno, así como una mayor capacidad para adquirir una amplia gama de saberes y habilidades.



- Preparatoria, que asegure las bases para estudios posteriores, tanto universitarios como de formación profesional.

- Orientadora, que permita al alumnado ir encauzando sus preferencias e intereses.

- Puede cursarse en una de las cuatro modalidades establecidas:

- Artes
- Ciencias de la Naturaleza y de la Salud
- Humanidades y Ciencias Sociales
- Tecnología

Los alumnos que obtengan una evaluación positiva en todas las materias de cualquiera de las modalidades recibirán el título de Bachiller, con el que puede accederse a la Formación profesional de grado superior o a la prueba de acceso a la universidad.

### **Formación profesional**

Sus enseñanzas capacitan para el desempeño cualificado de las distintas profesiones y preparan al alumnado para la actividad en el campo profesional.

En lo que respecta a la ubicación de las componentes formativas que la integran, la ordenación de la formación profesional en el nuevo sistema educativo, diferencia dos modalidades: la Formación profesional de base y la Formación profesional específica.

La Formación profesional de base se sitúa en el marco de la formación general, integrada en la Educación secundaria obligatoria a través de objetivos y contenidos específicos que ofrecen, junto con la enseñanza general, una formación básica para el acceso a los Ciclos formativos de grado medio.

La Formación profesional específica se organiza en Ciclos formativos de grado medio y de grado superior, organizados a su vez en módulos cuya duración varía según el campo profesional de que se trate. Los Módulos profesionales constituyen las unidades coherentes de formación profesional específica que deben ser acreditadas y certificadas para conseguir la titulación, consideradas equivalentes a los términos materia y área de la formación general. Los elementos curriculares que constituyen un módulo son los objetivos, expresados en términos de capacidades terminales, los criterios de evaluación y los contenidos.

Para acceder a los Ciclos formativos de grado medio es preciso reunir alguno de los siguientes requisitos: estar en posesión del título de Graduado en educación secundaria, haber cursado la Educación secundaria obligatoria, pero no estar en posesión del título correspondiente, en cuyo caso se deberá superar una prueba específica, o, finalmente, ser mayor de 17 años y superar una prueba específica.

Para acceder a los Ciclos formativos de grado superior es necesario haber cursado el Bachillerato, o ser mayor de 20 años y superar una prueba específica.

El alumnado que haya cursado con éxito la Formación profesional de grado medio, recibirá el título de Técnico en la correspondiente especialidad, con el que podrá acceder al mundo laboral y a la modalidad de Bachillerato que está en relación con su especialidad.

Del mismo modo, el alumno que finalice adecuadamente la Formación profesional de grado superior, obtendrá el título de Técnico superior en la correspondiente especialidad, con el

que podrá incorporarse al mundo laboral y/o cursar estudios universitarios.

### **Programas de garantía social**

Estos programas van dirigidos a aquellos estudiantes de entre 17 y 21 años que, por razones de orden social, económico, cultural o educativo, no alcanzan la titulación básica una vez que se les han aplicado todas las medidas de atención a la diversidad. Se trata de estudiantes que no han alcanzado los objetivos generales de la Educación secundaria obligatoria y no poseen titulación alguna de Formación profesional. También pueden acceder a los Programas de garantía social los alumnos de 16 años que se encuentran desescolarizados o tienen alguna incapacidad.

El objetivo de estos programas es dar a los alumnos y alumnas una formación básica y profesional con la intención de que puedan incorporarse al mundo laboral o puedan posteriormente continuar estudios en Enseñanzas especiales o de Formación profesional específica de grado medio.

### **Enseñanzas universitarias**

Las universidades andaluzas imparten, en líneas generales, dos tipos de enseñanzas: las que llevan a la obtención de títulos oficiales, y con validez en todo el territorio nacional, y las que llevan a la obtención de títulos propios.

Las primeras son las que permiten obtener los títulos de Licenciado, Arquitecto, Ingeniero, Diplomado, Arquitecto técnico, Ingeniero técnico y Maestro. Estas enseñanzas se estructuran como máximo en tres ciclos. La superación del primer ciclo da derecho, en su caso, a la obtención del título de Diplomado, de Ingeniero técnico o de Arquitecto técnico; la del segundo a la obtención del título de Licenciado, de Ingeniero o Arquitecto; y la del tercero a la obtención del título de Doctor.

Esto significa que la actual distinción entre enseñanzas de ciclo corto (de tres o cuatro años) y enseñanzas de ciclo largo (de cuatro, cinco o seis años de duración) se transforma en una ordenación cíclica con un primer ciclo de tres años de duración (en algunos casos dos años) conducente a la obtención del título de Diplomado, Ingeniero técnico, Arquitecto técnico o Maestro, y un segundo ciclo de dos años de duración conducente a la obtención del título de Licenciado, Ingeniero o Arquitecto. No obstante, esta norma general tiene excepciones, derivadas bien de exigencias académicas o profesionales, bien de directivas de la Unión Europea, como es el caso de Medicina, que seguirá siendo de seis años de duración.

Así pues, en orden a garantizar la máxima flexibilidad, existen cuatro tipos o modelos de enseñanzas: a) Enseñanzas de primer ciclo, con clara orientación profesional, y que actualmente carecen de continuidad en segundo ciclo (Enfermería, Maestro, etc.); b) Enseñanzas de dos ciclos sin titulación intermedia (Veterinaria, Medicina, etc.); c) Enseñanzas de dos ciclos con título intermedio y d) Enseñanzas exclusivamente de segundo ciclo.

Los estudios de Tercer ciclo están constituidos por los cursos de doctorado, de 2 años de duración, cuya finalidad es que el alumno adquiera una mayor especialización y formación en las técnicas de investigación. Para la obtención del título de Doctor se requiere la aprobación de una tesis doctoral.

### **Estadística sobre las actividades de Investigación científica y desarrollo tecnológico (I+D). INE**

Esta operación estadística trata de medir los recursos económicos y humanos destinados a investigación por todos los sectores económicos en que se divide la economía: empresas, organismos públicos, universidades e Instituciones Privadas Sin Fines de Lucro (IPSFL), que realizan actividades sistemáticas en investigación científica y desarrollo tecnológico en el territorio nacional, en cualquier campo científico, incluidas las ciencias sociales y humanidades. Se excluyen las actividades científicas ligadas a las actividades de I+D, denominadas actividades conexas, efectuadas por las unidades que realizan I+D. El criterio que permite distinguir la I+D de otras actividades conexas es la existencia, en el seno de la I+D, de un elemento apreciable de creatividad y la resolución de una incertidumbre científica y/o tecnológica; o dicho de otra manera, cuando la solución de un problema no parezca evidente a cualquiera que esté al corriente del conjunto de conocimientos y técnicas básicas utilizadas comúnmente en el sector considerado.

Para conocer los recursos financieros destinados a I+D, se trata de estudiar el agregado Gasto interior en I+D. El Potencial humano en I+D se obtiene a partir del personal dedicado a I+D en equivalencia a dedicación plena (personas/año).

Como marco de la estadística se utiliza un directorio de unidades (empresas, organismos públicos de investigación, universidades e instituciones privadas sin fines de lucro) posiblemente investigadoras, bien porque así consta en años anteriores, bien porque han recibido financiación pública para realizar I+D, o porque han declarado actividades de este tipo en la Encuesta sobre innovación tecnológica en las empresas.

La estadística va dirigida a 5.000 unidades aproximadamente. A efectos de recogida de información y de presentación de resultados, las unidades de análisis se agrupan por sectores, cuyo contenido se basa en gran parte en el Sistema de Cuentas Nacionales, con la diferencia de que la enseñanza superior se ha considerado como sector independiente y los hogares se han agrupado dentro del sector de las instituciones privadas sin fines de lucro. Se utiliza un

cuestionario diferente para cada sector. En los años de referencia impares, se pide información más completa de las actividades, siendo la investigación exhaustiva, y dirigida a todas las unidades del directorio; en los años de referencia pares, los cuestionarios sólo solicitan información de las principales variables de I+D, investigando a los sectores administración pública y enseñanza superior, y a las empresas no industriales de forma exhaustiva. Sin embargo, las empresas industriales se investigan por muestreo a partir de la Encuesta sobre innovación tecnológica en las empresas.

Para calcular los datos relativos a Andalucía, se ha seguido un criterio de regionalización que varía según el sector de estudio.

En el caso de los sectores Empresas, Administración pública e Instituciones privadas sin fines de lucro, se solicitan las unidades que realicen actividades de I+D en varios centros ubicados en diferentes comunidades autónomas, y que repartan los gastos y el personal en I+D entre aquellas comunidades en que se hayan desarrollado dichas actividades.

A estos efectos, los gastos, así como los gerentes, directores de actividades de I+D u otro personal directamente ligado a estos trabajos, que puedan ser comunes a los distintos centros de investigación de la unidad, se distribuyen geográficamente según el porcentaje que la unidad estime que le ha correspondido a cada centro.

La distribución de los datos de I+D de las universidades para Andalucía, se ha efectuado teniendo en cuenta la ubicación del rectorado, coincidente en lo sustancial con la mayoría de facultades, escuelas y centros de investigación pertenecientes a cada una de ellas.

#### **Otras fuentes**

- INE. Estadística de la enseñanza superior en España.
- Ministerio de Educación, Cultura y Deporte. Estadística de la enseñanza en España.
- Consejería de Educación y Ciencia. El Sistema educativo en Andalucía.
- Consejo de Universidades. Anuario de estadística universitaria.

# Conceptos y definiciones

## **Módulos profesionales**

Categoría referente a la formación profesional específica, equivalente a los términos materia y área de la formación general, que debe ser acreditada y certificada para conseguir la titulación, correspondiente. Los elementos curriculares que constituyen un módulo son los objetivos, expresados en términos de capacidades terminales, los criterios de evaluación y los contenidos.

## **Unidades**

Se entiende por unidad al alumnado que permanece junto en el aula la mayoría de las horas de clase.

## **Investigación científica y desarrollo tecnológico**

Se define como el conjunto de trabajos creativos que se emprenden de modo sistemático a fin de aumentar el volumen de conocimientos, incluidos el conocimiento del hombre, la cultura y la sociedad, así como la utilización de esa suma de conocimientos para concebir nuevas aplicaciones.

La I+D engloba tres tipos de actividades:

- Investigación básica: consiste en trabajos originales experimentales o teóricos que se emprenden principalmente con el fin de adquirir nuevos conocimientos sobre el fundamento de los fenómenos y de los hechos observables, sin estar dirigida a una aplicación o utilización determinada.
- Investigación aplicada: también consiste en trabajos originales emprendidos con la finalidad de adquirir nuevos conocimientos. Sin embargo, está dirigida hacia un fin u objetivo práctico determinado.
- Desarrollo tecnológico: consiste en trabajos sistemáticos basados en conocimientos existentes, obtenidos mediante investigación y/o experiencia práctica, con vistas al lanzamiento de la fabricación de nuevos materiales, productos o dispositivos, al establecimiento de nuevos procesos, sistemas y servicios; o a la mejora sustancial de los ya existentes.

### 3. Enseñanza, formación e investigación

#### 3.1. Recursos educativos

##### 3.1.1. Centros de educación infantil, primaria y especial según su titularidad por provincia. Curso 2001-2002

	Almería	Cádiz	Córdoba	Granada	Huelva	Jaén	Málaga	Sevilla	Andalucía
<b>Centros públicos</b>									
Educación infantil <sup>a</sup>	13	18	10	16	3	9	10	16	95
Educación primaria <sup>b</sup>	185	280	214	262	141	209	311	359	1.961
Educación especial <sup>c</sup>	2	5	1	1	1	1	2	5	18
<b>Total</b>	<b>200</b>	<b>303</b>	<b>225</b>	<b>279</b>	<b>145</b>	<b>219</b>	<b>323</b>	<b>380</b>	<b>2.074</b>
<b>Centros privados</b>									
Educación infantil <sup>a</sup>	10	7	24	22	9	6	21	28	127
Educación primaria <sup>b</sup>	27	89	56	70	25	43	118	118	546
Educación especial <sup>c</sup>	2	6	8	6	3	2	6	10	43
<b>Total</b>	<b>39</b>	<b>102</b>	<b>88</b>	<b>98</b>	<b>37</b>	<b>51</b>	<b>145</b>	<b>156</b>	<b>716</b>
<b>Total centros</b>									
Educación infantil <sup>a</sup>	23	25	34	38	12	15	31	44	222
Educación primaria <sup>b</sup>	212	369	270	332	166	252	429	477	2.507
Educación especial <sup>c</sup>	4	11	9	7	4	3	8	15	61
<b>Total</b>	<b>239</b>	<b>405</b>	<b>313</b>	<b>377</b>	<b>182</b>	<b>270</b>	<b>468</b>	<b>536</b>	<b>2.790</b>

FUENTE: Consejería de Educación y Ciencia

<sup>a</sup>Incluyen los que imparten sólo este nivel.

<sup>b</sup>Incluyen los que imparten este nivel con o sin educación infantil/ educación preescolar.

<sup>c</sup>Sólo se incluyen los específicos.

##### 3.1.2. Unidades de educación infantil, primaria y especial según titularidad del centro por provincia. Curso 2001-2002

	Almería	Cádiz	Córdoba	Granada	Huelva	Jaén	Málaga	Sevilla	Andalucía
<b>Centros públicos</b>									
Educación infantil	716	1.247	905	1.029	587	813	1.292	1.746	8.335
Educación primaria	1.634	2.961	2.045	2.147	1.358	1.908	3.028	4.195	19.276
Educación especial en centros ordinarios*	25	9	12	27	3	15	29	26	146
Educación especial en centros específicos	26	58	8	25	11	6	38	33	205
<b>Total</b>	<b>2.401</b>	<b>4.275</b>	<b>2.970</b>	<b>3.228</b>	<b>1.959</b>	<b>2.742</b>	<b>4.387</b>	<b>6.000</b>	<b>27.962</b>
<b>Centros privados</b>									
Educación infantil	121	260	201	294	111	166	353	443	1.949
Educación primaria	239	833	504	714	241	388	963	1.197	5.079
Educación especial en centros ordinarios*		2	3	2			10		17
Educación especial en centros específicos	6	53	46	85	10	16	50	114	380
<b>Total</b>	<b>366</b>	<b>1.148</b>	<b>754</b>	<b>1.095</b>	<b>362</b>	<b>570</b>	<b>1.376</b>	<b>1.754</b>	<b>7.425</b>
<b>Total centros</b>									
Educación infantil	837	1.507	1.108	1.323	698	979	1.654	1.746	10.384
Educación primaria	1.873	3.794	2.549	2.861	1.801	2.296	3.991	5.392	24.355
Educación especial en centros ordinarios*	25	11	15	29	3	15	39	26	163
Educación especial en centros específicos	32	111	54	110	21	22	88	147	585
<b>Total</b>	<b>2.767</b>	<b>5.423</b>	<b>3.726</b>	<b>4.323</b>	<b>2.523</b>	<b>3.312</b>	<b>5.772</b>	<b>7.311</b>	<b>35.487</b>

FUENTE: Consejería de Educación y Ciencia

\*Se refiere a unidades sustitutorias existentes en centros de educación infantil y/o educación primaria.

### 3. Enseñanza, formación e investigación

#### 3.1.3. Profesorado de educación infantil, primaria y especial según titularidad del centro por provincia. Curso 2001-2002\*

	Almería	Cádiz	Córdoba	Granada	Huelva	Jaén	Málaga	Sevilla	Andalucía
<b>Centros públicos</b>									
Educación infantil	672	1.277	916	1.000	607	835	1.306	1.816	<b>8.429</b>
Educación primaria	2.430	4.239	2.967	3.068	1.889	2.675	4.380	5.874	<b>27.522</b>
Educación especial en centros ordinarios	178	305	241	265	160	191	369	431	<b>2.140</b>
Educación especial en centros específicos	38	84	11	32	15	9	47	45	<b>281</b>
<b>Total</b>	<b>3.318</b>	<b>5.905</b>	<b>4.135</b>	<b>4.365</b>	<b>2.671</b>	<b>3.710</b>	<b>6.102</b>	<b>8.166</b>	<b>38.372</b>
<b>Centros privados</b>									
Educación infantil	124	264	210	307	112	166	338	460	<b>1.981</b>
Educación primaria	312	1.032	639	867	297	489	1.207	1.562	<b>6.405</b>
Educación especial en centros ordinarios	14	22	21	34	11	19	44	20	<b>185</b>
Educación especial en centros específicos	6	60	54	120	12	21	56	159	<b>488</b>
<b>Total</b>	<b>456</b>	<b>1.378</b>	<b>924</b>	<b>1.328</b>	<b>432</b>	<b>695</b>	<b>1.645</b>	<b>2.201</b>	<b>9.059</b>
<b>Total centros</b>									
Educación infantil	<b>796</b>	<b>1.541</b>	<b>1.126</b>	<b>1.307</b>	<b>719</b>	<b>1.001</b>	<b>1.644</b>	<b>2.276</b>	<b>10.410</b>
Educación primaria	<b>2.742</b>	<b>5.271</b>	<b>3.606</b>	<b>3.935</b>	<b>2.186</b>	<b>3.164</b>	<b>5.587</b>	<b>7.436</b>	<b>33.927</b>
Educación especial en centros ordinarios	<b>192</b>	<b>327</b>	<b>262</b>	<b>299</b>	<b>171</b>	<b>210</b>	<b>413</b>	<b>451</b>	<b>2.325</b>
Educación especial en centros específicos	<b>44</b>	<b>144</b>	<b>65</b>	<b>152</b>	<b>27</b>	<b>30</b>	<b>103</b>	<b>204</b>	<b>769</b>
<b>Total</b>	<b>3.774</b>	<b>7.283</b>	<b>5.059</b>	<b>5.693</b>	<b>3.103</b>	<b>4.405</b>	<b>7.747</b>	<b>10.367</b>	<b>47.431</b>

FUENTE: Consejería de Educación y Ciencia

\*El profesorado se encuentra distribuido teniendo en cuenta el nivel de enseñanza que imparte.

#### 3.1.4. Centros y profesorado de educación de adultos por provincia. Curso 2001-2002

	Almería	Cádiz	Córdoba	Granada	Huelva	Jaén	Málaga	Sevilla	Andalucía
Centros	71	60	76	94	66	76	99	116	<b>658</b>
Profesores	162	270	190	308	179	204	220	392	<b>1.925</b>

FUENTE: Consejería de Educación y Ciencia

### 3.1.5. Profesorado de enseñanza secundaria según titularidad del centro y sexo por provincia. Curso 2001-2002\*

	Almería	Cádiz	Córdoba	Granada	Huelva	Jaén	Málaga	Sevilla	Andalucía
<b>Centros públicos</b>									
Profesoras	1.735	3.556	2.172	2.474	1.507	2.208	3.561	4.799	<b>22.012</b>
Profesores	1.533	3.108	1.869	2.013	1.479	1.716	3.004	4.501	<b>19.223</b>
<b>Total</b>	<b>3.268</b>	<b>6.664</b>	<b>4.041</b>	<b>4.487</b>	<b>2.986</b>	<b>3.924</b>	<b>6.565</b>	<b>9.300</b>	<b>41.235</b>
<b>Centros privados</b>									
Profesoras	196	792	538	643	220	345	925	1.183	<b>4.842</b>
Profesores	231	799	535	745	188	324	923	1.201	<b>4.946</b>
<b>Total</b>	<b>427</b>	<b>1.591</b>	<b>1.073</b>	<b>1.388</b>	<b>408</b>	<b>669</b>	<b>1.848</b>	<b>2.384</b>	<b>9.788</b>
<b>Total centros</b>									
<b>Profesoras</b>	<b>1.931</b>	<b>4.348</b>	<b>2.710</b>	<b>3.117</b>	<b>1.727</b>	<b>2.553</b>	<b>4.486</b>	<b>5.982</b>	<b>26.854</b>
<b>Profesores</b>	<b>1.764</b>	<b>3.907</b>	<b>2.404</b>	<b>2.758</b>	<b>1.667</b>	<b>2.040</b>	<b>3.927</b>	<b>5.702</b>	<b>24.169</b>
<b>Total</b>	<b>3.695</b>	<b>8.255</b>	<b>5.114</b>	<b>5.875</b>	<b>3.394</b>	<b>4.593</b>	<b>8.413</b>	<b>11.684</b>	<b>51.023</b>

FUENTE: Consejería de Educación y Ciencia

\*Se incluye el profesorado que imparte en todos los niveles arriba indicados de la educación secundaria. No se incluye profesorado destinado a servicios educativos.

### 3.1.6. Unidades de formación profesional de segundo grado<sup>a</sup> según titularidad del centro por provincia. Curso 2001-2002<sup>b</sup>

	Almería	Cádiz	Córdoba	Granada	Huelva	Jaén	Málaga	Sevilla	Andalucía
Centros públicos	4	44	31	23	12	11	28	64	<b>217</b>
Centros privados	1	24	14	23			1	19	<b>82</b>
<b>Total</b>	<b>5</b>	<b>68</b>	<b>45</b>	<b>46</b>	<b>12</b>	<b>11</b>	<b>29</b>	<b>83</b>	<b>299</b>

FUENTE: Consejería de Educación y Ciencia

<sup>a</sup>Comprende a su vez dos regímenes distintos: régimen general y régimen de enseñanzas especializadas.

<sup>b</sup>Con la implantación de la LOGSE, el primer grado de FP ha desaparecido en el curso 2000-2001.

### 3. Enseñanza, formación e investigación

#### 3.1.7. Unidades de educación secundaria obligatoria según ciclo y titularidad del centro por provincia. Curso 2001-2002

	Almería	Cádiz	Córdoba	Granada	Huelva	Jaén	Málaga	Sevilla	Andalucía
<b>Ciclo I</b>									
Centros públicos	521	943	640	662	451	602	951	1.320	<b>6.090</b>
Centros privados	78	275	164	233	76	130	332	393	<b>1.681</b>
<b>Total</b>	<b>599</b>	<b>1.218</b>	<b>804</b>	<b>895</b>	<b>527</b>	<b>732</b>	<b>1.283</b>	<b>1.713</b>	<b>7.771</b>
<b>Ciclo II</b>									
Centros públicos	442	894	553	553	377	523	888	1.245	<b>5.475</b>
Centros privados	76	277	167	237	79	129	339	408	<b>1.712</b>
<b>Total</b>	<b>518</b>	<b>1.171</b>	<b>720</b>	<b>790</b>	<b>456</b>	<b>652</b>	<b>1.227</b>	<b>1.653</b>	<b>7.187</b>
<b>Total ciclos</b>									
Centros públicos	<b>963</b>	<b>1.837</b>	<b>1.193</b>	<b>1.215</b>	<b>828</b>	<b>1.125</b>	<b>1.839</b>	<b>2.565</b>	<b>11.565</b>
Centros privados	<b>154</b>	<b>552</b>	<b>331</b>	<b>470</b>	<b>155</b>	<b>259</b>	<b>671</b>	<b>801</b>	<b>3.393</b>
<b>Total</b>	<b>1.117</b>	<b>2.389</b>	<b>1.524</b>	<b>1.685</b>	<b>983</b>	<b>1.384</b>	<b>2.510</b>	<b>3.366</b>	<b>14.958</b>

FUENTE: Consejería de Educación y Ciencia

#### 3.1.8. Unidades de bachillerato LOGSE según titularidad del centro y modalidad por provincia. Curso 2001-2002\*

	Almería	Cádiz	Córdoba	Granada	Huelva	Jaén	Málaga	Sevilla	Andalucía
<b>Centros públicos</b>									
Humanidades y ciencias sociales	161	357	199	231	150	174	377	502	<b>2.151</b>
Ciencias de la naturaleza y de la salud	143	288	171	200	126	173	267	425	<b>1.793</b>
Técnico	25	57	33	29	21	38	56	84	<b>343</b>
Artístico	12	22	19	27	17	16	22	37	<b>172</b>
<b>Total</b>	<b>341</b>	<b>724</b>	<b>422</b>	<b>487</b>	<b>314</b>	<b>401</b>	<b>722</b>	<b>1.048</b>	<b>4.459</b>
<b>Centros privados</b>									
Humanidades y ciencias sociales	17	61	36	61	9	21	91	97	<b>393</b>
Ciencias de la naturaleza y de la salud	20	72	42	74	11	23	95	112	<b>449</b>
Técnico	1	20	10	6		10	17	21	<b>85</b>
Artístico							4		<b>4</b>
<b>Total</b>	<b>38</b>	<b>153</b>	<b>88</b>	<b>141</b>	<b>20</b>	<b>54</b>	<b>207</b>	<b>230</b>	<b>931</b>
<b>Total centros</b>									
Humanidades y ciencias sociales	<b>178</b>	<b>418</b>	<b>235</b>	<b>292</b>	<b>159</b>	<b>195</b>	<b>468</b>	<b>599</b>	<b>2.544</b>
Ciencias de la naturaleza y de la salud	<b>163</b>	<b>360</b>	<b>213</b>	<b>274</b>	<b>137</b>	<b>196</b>	<b>362</b>	<b>537</b>	<b>2.242</b>
Técnico	<b>26</b>	<b>77</b>	<b>43</b>	<b>35</b>	<b>21</b>	<b>48</b>	<b>73</b>	<b>105</b>	<b>428</b>
Artístico	<b>12</b>	<b>22</b>	<b>19</b>	<b>27</b>	<b>17</b>	<b>16</b>	<b>26</b>	<b>37</b>	<b>176</b>
<b>Total</b>	<b>379</b>	<b>877</b>	<b>510</b>	<b>628</b>	<b>334</b>	<b>455</b>	<b>929</b>	<b>1.278</b>	<b>5.390</b>

FUENTE: Consejería de Educación y Ciencia

\*Las unidades que contienen más de una rama están contadas en todas las ramas.

### 3.1.9. Unidades de ciclos formativos según titularidad del centro y grado por provincia. Curso 2001-2002

	Almería	Cádiz	Córdoba	Granada	Huelva	Jaén	Málaga	Sevilla	Andalucía
<b>Centros públicos</b>									
Ciclo formativo grado medio	115	289	106	142	111	133	216	318	<b>1.430</b>
Ciclo formativo grado superior	81	176	71	120	80	67	180	238	<b>1.013</b>
<b>Total</b>	<b>196</b>	<b>465</b>	<b>177</b>	<b>262</b>	<b>191</b>	<b>200</b>	<b>396</b>	<b>556</b>	<b>2.443</b>
<b>Centros privados</b>									
Ciclo formativo grado medio	24	101	84	68	33	43	75	189	<b>617</b>
Ciclo formativo grado superior	5	34	23	26	1	19	61	77	<b>246</b>
<b>Total</b>	<b>29</b>	<b>135</b>	<b>107</b>	<b>94</b>	<b>34</b>	<b>62</b>	<b>136</b>	<b>266</b>	<b>863</b>
<b>Total centros</b>									
Ciclo formativo grado medio	<b>139</b>	<b>390</b>	<b>190</b>	<b>210</b>	<b>144</b>	<b>176</b>	<b>291</b>	<b>507</b>	<b>2.047</b>
Ciclo formativo grado superior	<b>86</b>	<b>210</b>	<b>94</b>	<b>146</b>	<b>81</b>	<b>86</b>	<b>241</b>	<b>315</b>	<b>1.259</b>
<b>Total</b>	<b>225</b>	<b>600</b>	<b>284</b>	<b>356</b>	<b>225</b>	<b>262</b>	<b>532</b>	<b>822</b>	<b>3.306</b>

FUENTE: Consejería de Educación y Ciencia

### 3.1.10. Unidades de garantía social según titularidad del centro por provincia. Curso 2001-2002

	Almería	Cádiz	Córdoba	Granada	Huelva	Jaén	Málaga	Sevilla	Andalucía
Centros públicos	19	75	35	41	19	23	74	88	<b>374</b>
Centros privados	1	9	14	13	7	6	14	20	<b>84</b>
<b>Total</b>	<b>20</b>	<b>84</b>	<b>49</b>	<b>54</b>	<b>26</b>	<b>29</b>	<b>88</b>	<b>108</b>	<b>458</b>

FUENTE: Consejería de Educación y Ciencia



### 3. Enseñanza, formación e investigación

#### 3.1.11. Centros y profesorado en enseñanza de régimen especial según tipo por provincia. Curso 2001-2002

	Almería	Cádiz	Córdoba	Granada	Huelva	Jaén	Málaga	Sevilla	Andalucía
<b>Escuelas oficiales de idiomas</b>									
Centros	3	5	1	1	2	3	5	2	<b>22</b>
Profesorado	35	57	15	10	18	31	102	12	<b>280</b>
<b>Escuelas de arte dramático</b>									
Centros	-	-	1	-	-	-	1	1	<b>3</b>
Profesorado	-	-	24	-	-	-	32	22	<b>78</b>
<b>Escuelas de danza</b>									
Centros	1	1	2	1	-	-	2	2	<b>9</b>
Profesorado	24	14	28	22	-	-	41	41	<b>170</b>
<b>Conservatorios</b>									
Centros	7	9	9	8	6	11	11	15	<b>76</b>
Profesorado	117	153	207	219	88	198	290	299	<b>1.571</b>
<b>Escuelas de artes aplicadas y oficios artísticos</b>									
Centros	1	3	2	4	1	3	2	1	<b>17</b>
Profesorado	33	70	50	109	32	61	43	70	<b>468</b>
<b>Total</b>									
Centros	<b>12</b>	<b>18</b>	<b>15</b>	<b>14</b>	<b>9</b>	<b>17</b>	<b>21</b>	<b>21</b>	<b>127</b>
Profesorado	<b>209</b>	<b>294</b>	<b>324</b>	<b>360</b>	<b>138</b>	<b>290</b>	<b>508</b>	<b>444</b>	<b>2.567</b>

FUENTE: Consejería de Educación y Ciencia

#### 3.1.12. Becas y ayudas concedidas al estudio por provincia. Curso 2001-2002

	Almería	Cádiz	Córdoba	Granada	Huelva	Jaén	Málaga	Sevilla	Andalucía
<b>Convocatoria general (MECD). Enseñanzas medias*</b>									
Solicitudes presentadas	4.303	16.237	7.829	8.992	4.921	6.438	13.334	16.024	<b>78.078</b>
Solicitudes concedidas	3.268	12.968	6.188	7.171	3.938	5.120	10.251	11.980	<b>60.884</b>
Importe total de becas concedidas (miles de euros)	2.821,88	10.920,14	5.115,28	6.544,20	2.829,04	3.770,98	8.910,98	9.018,11	<b>49.930,62</b>
<b>Convocatoria general (MECD). Universidades*</b>									
Solicitudes presentadas	3.742	7.804	6.561	16.352	5.665	5.301	11.896	27.137	<b>84.458</b>
Solicitudes concedidas	2.592	5.766	4.507	11.860	3.355	3.659	8.378	16.111	<b>56.228</b>
Importe total de becas concedidas (miles de euros)	5.641,66	9.976,16	7.250,30	25.193,61	6.791,01	8.145,03	17.478,34	30.926,82	<b>111.402,92</b>
<b>Ayudas de residencias escolares (Junta de Andalucía)</b>									
	792	871	960	1.425	132	763	946	337	<b>6.226</b>

FUENTE: Ministerio de Educación, Cultura y Deporte (MECD). Subdirección General de Becas y Promoción Educativa  
Consejería de Educación y Ciencia

\*Datos referidos al curso académico 2000-2001.

### 3.1.13. Personal de las universidades andaluzas por universidad. Curso 2001-2002

(datos a diciembre de 2001)

	Universidad de Almería	Universidad de Cádiz	Universidad de Córdoba	Universidad de Granada	Universidad de Huelva	Universidad de Jaén	Universidad de Málaga	Universidad Pablo Olavide	Universidad de Sevilla	Universidad Internacional de Andalucía	Total
<b>Profesorado</b>	<b>757</b>	<b>1.485</b>	<b>1.167</b>	<b>3.219</b>	<b>709</b>	<b>840</b>	<b>1.870</b>	<b>302</b>	<b>3.928</b>	<b>1</b>	<b>14.278</b>
Profesor universitario	360	797	783	1.993	310	415	1.105	63	2.066	1	7.893
Profesor no universitario	20	5	9	36	10	6	31	4	61	-	182
Profesor interino	4	-	1	82	-	54	-	-	1	-	142
Profesor contratado	373	683	374	1.108	389	365	734	235	1.800	-	6.061
<b>Personal de administración y servicios</b>	<b>200</b>	<b>351</b>	<b>315</b>	<b>672</b>	<b>219</b>	<b>211</b>	<b>530</b>	<b>155</b>	<b>1.023</b>	<b>44</b>	<b>3.720</b>
Personal de administración y servicios funcionario	196	340	279	672	143	197	413	114	868	13	3.235
Personal de administración y servicios interino	4	11	36	-	76	14	117	41	155	31	485
<b>Personal laboral</b>	<b>235</b>	<b>318</b>	<b>305</b>	<b>1.125</b>	<b>149</b>	<b>185</b>	<b>565</b>	<b>43</b>	<b>1.270</b>	<b>25</b>	<b>4.220</b>
Laboral fijo	215	236	279	945	120	157	407	9	980	-	3.348
Laboral eventual	20	82	26	180	29	28	158	34	290	25	872
<b>Total</b>	<b>1.192</b>	<b>2.154</b>	<b>1.787</b>	<b>5.016</b>	<b>1.077</b>	<b>1.236</b>	<b>2.965</b>	<b>500</b>	<b>6.221</b>	<b>70</b>	<b>22.218</b>

FUENTE: Consejería de Educación y Ciencia

### 3.1.14.G. Distribución del presupuesto de la Consejería de Educación y Ciencia de Andalucía por programas. Año 2003 (porcentaje)

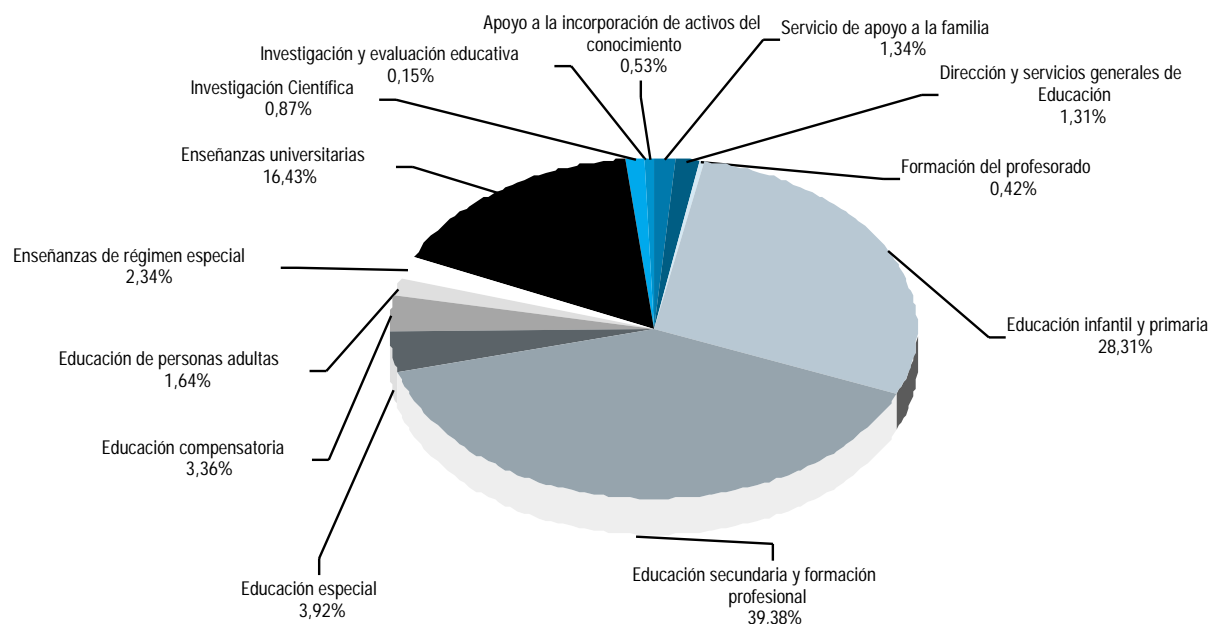

FUENTE: Consejería de Educación y Ciencia

### 3. Enseñanza, formación e investigación

#### 3.2. Alumnado

##### 3.2.1. Evolución del número de alumnos matriculados en el sistema educativo andaluz por nivel educativo. Cursos 1984-1985 a 2001-2002

	Educación infantil	Educación primaria	Educación especial <sup>a</sup>	Educación de adultos	COU <sup>b</sup>	Formación profesional	LOGSE/ reforma EEMM <sup>c</sup>	Enseñanzas de régimen especial <sup>d</sup>	Universidad
<b>Centros públicos</b>									
1984-1985	139.826	812.194	10.943	23.906	143.597	69.640	723	-	109.194
1985-1986	145.222	817.478	14.053	34.072	154.762	78.849	2.023	35.991	115.726
1986-1987	146.359	816.877	19.965	39.192	164.398	85.046	4.334	37.184	123.909
1987-1988	150.345	812.321	19.725	44.943	177.683	96.228	6.202	39.269	129.542
1988-1989	147.264	787.353	23.967	49.509	188.855	107.449	7.184	37.628	141.404
1989-1990	143.747	765.736	24.592	56.075	194.313	113.778	8.921	37.842	160.377
1990-1991	142.071	743.263	25.428	61.367	201.692	120.643	14.805	47.562	174.120
1991-1992	143.987	719.959	26.037	77.869	205.417	122.886	24.379	59.581	180.396
1992-1993	146.089	696.508	24.944	86.797	214.636	117.533	40.041	61.475	199.914
1993-1994	148.759	677.442	25.564	93.525	220.713	113.339	56.325	62.970	219.429
1994-1995	151.575	652.429	26.309	97.895	217.744	105.544	76.119	63.128	230.708
1995-1996	152.594	630.439	25.229	100.301	190.443	96.028	103.665	65.098	247.750
1996-1997	153.614	524.063	22.461	111.603	170.708	80.205	241.053	72.671	257.550
1997-1998	154.706	425.077	20.045	86.912	138.720	65.784	357.608	60.924	266.972
1998-1999	161.105	417.832	21.032	81.903	84.697	43.630	403.175	58.375	269.233
1999-2000	157.331	410.044	21.787	86.824	49.391	25.383	440.462	55.664	271.919
2001-2001	163.408	403.134	21.539	90.424	23.001	13.538	478.382	55.348	266.957
2001-2002	171.518	394.325	22.680	80.655	-	5.690	498.764	55.474	258.899
<b>Centros privados</b>									
1984-1985	50.378	279.464	1.509	-	42.907	40.009	142	-	-
1985-1986	48.963	277.024	4.077	-	43.653	40.451	198	-	-
1986-1987	46.971	270.797	5.409	-	44.593	39.051	379	-	-
1987-1988	45.838	266.183	4.519	-	46.548	40.148	472	-	-
1988-1989	44.372	264.193	4.866	-	48.958	42.268	486	-	-
1989-1990	45.297	260.263	4.770	-	50.199	40.983	933	-	-
1990-1991	46.520	254.380	5.143	-	50.706	41.591	2.137	-	-
1991-1992	47.937	248.149	5.736	-	50.632	41.185	3.704	-	-
1992-1993	46.222	239.447	5.400	-	50.065	40.170	4.984	-	-
1993-1994	45.265	230.554	5.224	-	48.169	38.654	6.042	-	-
1994-1995	44.332	214.130	5.287	-	47.096	37.240	15.660	-	-
1995-1996	44.043	201.469	5.048	-	43.768	34.582	24.037	-	-
1996-1997	43.302	169.545	4.846	-	39.375	30.850	55.708	-	-
1997-1998	43.354	140.607	4.420	-	35.423	27.169	84.462	-	-
1998-1999	43.646	137.942	4.239	-	24.378	16.695	107.759	-	-
1999-2000	43.937	136.198	4.512	-	14.181	8.043	128.593	419	-
2000-2001	44.650	134.167	5.045	-	6.832	4.697	139.419	790	-
2001-2002	46.295	131.388	5.516	-	-	2.334	148.841	134	-
<b>Total</b>									
1984-1985	190.204	1.091.658	12.452	23.906	186.504	109.649	865	-	109.194
1985-1986	194.185	1.094.502	18.130	34.072	198.415	119.300	2.221	35.991	115.726
1986-1987	193.330	1.087.674	25.374	39.192	208.991	124.097	4.713	37.184	123.909
1987-1988	196.183	1.078.504	24.244	44.943	224.231	136.376	6.674	39.269	129.542
1988-1989	191.636	1.051.546	28.833	49.509	237.813	149.717	7.670	37.628	141.404
1989-1990	189.044	1.025.999	29.362	56.075	244.512	154.761	9.854	37.842	160.377
1990-1991	188.591	997.643	30.571	61.367	252.398	162.234	16.942	47.562	174.120
1991-1992	191.924	968.108	31.773	77.869	256.049	164.071	28.083	59.581	180.396
1992-1993	192.311	935.955	30.344	86.797	264.701	157.703	45.025	61.475	199.914
1993-1994	194.024	907.996	30.788	93.525	268.882	151.993	62.367	62.970	219.429
1994-1995	195.907	866.559	31.596	97.895	264.840	142.784	91.779	63.128	230.708
1995-1996	196.637	831.908	30.277	100.301	234.211	130.610	127.702	65.098	247.750
1996-1997	196.916	693.608	27.307	111.603	210.083	111.055	296.761	72.671	257.550
1997-1998	198.060	565.684	24.465	86.912	174.143	92.953	442.070	60.924	266.972
1998-1999	204.751	555.774	25.271	81.903	109.075	60.325	510.934	58.375	269.233
1999-2000	201.268	546.242	26.299	86.824	63.572	33.426	569.055	56.083	271.919
2000-2001	208.058	537.301	26.584	90.424	29.833	18.235	617.801	56.138	266.957
2001-2002	217.813	525.713	28.196	80.655	-	8.024	647.605	55.608	258.899

FUENTE: Consejería de Educación y Ciencia

<sup>a</sup>Se distinguen tres clases de alumnado: el alumnado integrado en centros de infantil/primaria, en aulas sustitutorias en centros de infantil/primaria y en centros específicos de Educación especial.

<sup>b</sup>Hasta el curso 1999-2000 incluía el alumnado de BUP.

<sup>c</sup>Comprende desde el curso 1996-1997 los siguientes niveles: ESO, bachillerato LOGSE, ciclos formativos/módulos profesionales y programas de Garantía social. Con anterioridad al curso 1996-1997 también se incluía aquí el alumnado de bachillerato elemental y el del ciclo polivalente. Desde el curso 2000-2001 se incluye, además, la Enseñanza Secundaria de Adultos (ESA).

<sup>d</sup>Incluye el alumnado de los siguientes centros: conservatorios de música, conservatorios de danza, escuelas superiores de arte dramático, escuelas oficiales de idiomas (incluye alumnado de "That's English") y escuelas de arte.

### 3.2.2.G. Número de alumnos por profesor según titularidad y nivel del centro por provincia. Curso 2001-2002

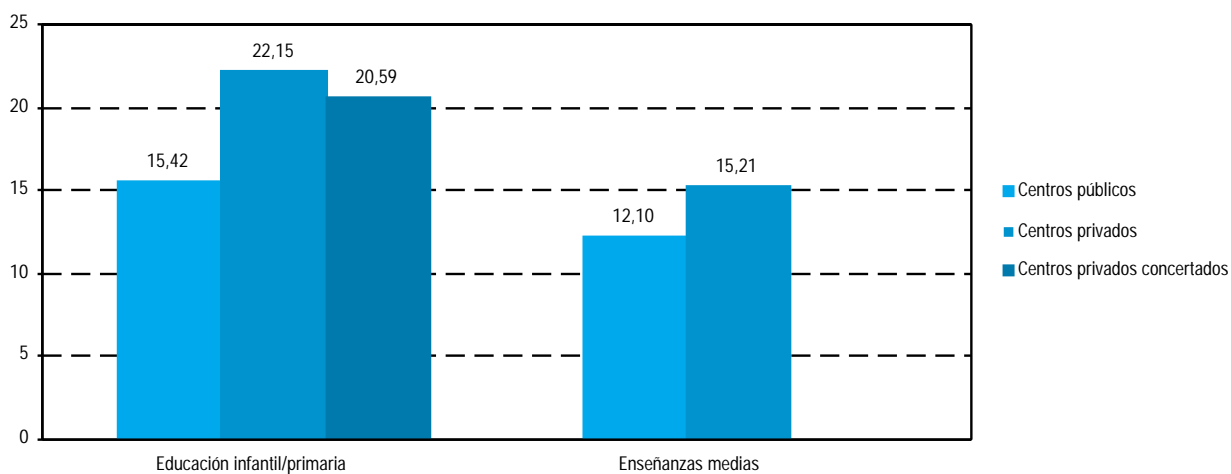

FUENTE: Consejería de Educación y Ciencia

### 3.2.3.G. Número de alumnos por unidad según titularidad del centro por nivel educativo en Andalucía. Curso 2001-2002

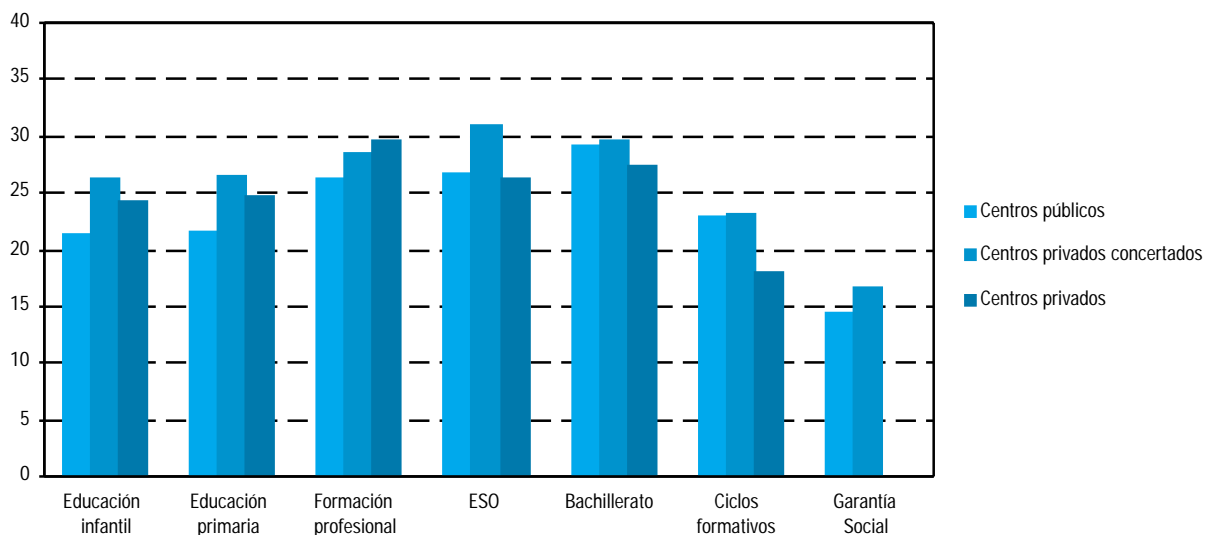

FUENTE: Consejería de Educación y Ciencia

### 3. Enseñanza, formación e investigación

#### 3.2.4. Alumnado de educación infantil según titularidad del centro, sexo y edad por provincia. Curso 2001-2002\*

	Almería	Cádiz	Córdoba	Granada	Huelva	Jaén	Málaga	Sevilla	Andalucía
<b>Centros públicos</b>									
<b>Alumnas</b>									
De 3 o menos años	1.764	3.582	2.615	2.839	1.867	2.373	3.540	5.147	<b>23.727</b>
De 4 años	2.498	4.661	3.019	3.231	1.909	2.719	4.941	6.900	<b>29.878</b>
De 5 años	2.470	4.588	3.083	3.163	2.030	2.749	4.851	6.793	<b>29.727</b>
<b>Total</b>	<b>6.732</b>	<b>12.831</b>	<b>8.717</b>	<b>9.233</b>	<b>5.806</b>	<b>7.841</b>	<b>13.332</b>	<b>18.840</b>	<b>83.332</b>
<b>Alumnos</b>									
De 3 o menos años	1.888	3.893	2.966	2.791	1.822	2.597	3.645	5.484	<b>25.086</b>
De 4 años	2.597	4.969	3.269	3.300	2.208	2.919	5.073	7.261	<b>31.596</b>
De 5 años	2.699	4.914	3.276	3.363	2.145	2.900	5.080	7.127	<b>31.504</b>
<b>Total</b>	<b>7.184</b>	<b>13.776</b>	<b>9.511</b>	<b>9.454</b>	<b>6.175</b>	<b>8.416</b>	<b>13.798</b>	<b>19.872</b>	<b>88.186</b>
<b>Ambos sexos</b>									
De 3 o menos años	3.652	7.475	5.581	5.630	3.689	4.970	7.185	10.631	<b>48.813</b>
De 4 años	5.095	9.630	6.288	6.531	4.117	5.638	10.014	14.161	<b>61.474</b>
De 5 años	5.169	9.502	6.359	6.526	4.175	5.649	9.931	13.920	<b>61.231</b>
<b>Total</b>	<b>13.916</b>	<b>26.607</b>	<b>18.228</b>	<b>18.687</b>	<b>11.981</b>	<b>16.257</b>	<b>27.130</b>	<b>38.712</b>	<b>171.518</b>
<b>Centros privados</b>									
<b>Alumnas</b>									
De 3 o menos años	601	1.082	866	1.585	513	650	1.198	1.853	<b>8.348</b>
De 4 años	389	1.095	767	1.093	401	683	1.389	1.897	<b>7.704</b>
De 5 años	430	1.211	694	1.112	419	682	1.505	1.984	<b>8.037</b>
<b>Total</b>	<b>1.420</b>	<b>3.388</b>	<b>2.327</b>	<b>3.790</b>	<b>1.333</b>	<b>2.015</b>	<b>4.092</b>	<b>5.734</b>	<b>24.099</b>
<b>Alumnos</b>									
De 3 o menos años	551	915	780	1.252	446	610	1.137	1.503	<b>7.194</b>
De 4 años	434	1.058	708	1.087	409	624	1.357	1.614	<b>7.291</b>
De 5 años	415	1.089	762	1.068	383	701	1.518	1.775	<b>7.711</b>
<b>Total</b>	<b>1.400</b>	<b>3.062</b>	<b>2.250</b>	<b>3.407</b>	<b>1.238</b>	<b>1.935</b>	<b>4.012</b>	<b>4.892</b>	<b>22.196</b>
<b>Ambos sexos</b>									
De 3 o menos años	1.152	1.997	1.646	2.837	959	1.260	2.335	3.356	<b>15.542</b>
De 4 años	823	2.153	1.475	2.170	810	1.307	2.746	3.511	<b>14.995</b>
De 5 años	845	2.300	1.456	2.180	802	1.383	3.023	3.759	<b>15.748</b>
<b>Total</b>	<b>2.820</b>	<b>6.450</b>	<b>4.577</b>	<b>7.187</b>	<b>2.571</b>	<b>3.950</b>	<b>8.104</b>	<b>10.626</b>	<b>46.295</b>

CONTINUA →

### 3.2.4. Alumnado de educación infantil según titularidad del centro, sexo y edad por provincia. Curso 2001-2002\*

CONTINUACIÓN

	Almería	Cádiz	Córdoba	Granada	Huelva	Jaén	Málaga	Sevilla	Andalucía
<b>Total centros</b>									
<b>Alumnas</b>									
De 3 o menos años	2.365	4.664	3.481	4.424	2.380	3.023	4.738	7.000	32.075
De 4 años	2.887	5.756	3.786	4.324	2.310	3.402	6.330	8.797	37.592
De 5 años	2.900	5.799	3.777	4.275	2.449	3.431	6.356	8.777	37.764
<b>Total</b>	<b>8.152</b>	<b>16.219</b>	<b>11.044</b>	<b>13.023</b>	<b>7.139</b>	<b>9.856</b>	<b>17.424</b>	<b>24.574</b>	<b>107.431</b>
<b>Alumnos</b>									
De 3 o menos años	2.439	4.808	3.746	4.043	2.268	3.207	4.782	6.987	32.280
De 4 años	3.031	6.027	3.977	4.387	2.617	3.543	6.430	8.875	38.887
De 5 años	3.114	6.003	4.038	4.431	2.528	3.601	6.598	8.902	39.215
<b>Total</b>	<b>8.584</b>	<b>16.838</b>	<b>11.761</b>	<b>12.861</b>	<b>7.413</b>	<b>10.351</b>	<b>17.810</b>	<b>24.764</b>	<b>110.382</b>
<b>Ambos sexos</b>									
De 3 o menos años	4.804	9.472	7.227	8.467	4.648	6.230	9.520	13.987	64.355
De 4 años	5.918	11.783	7.763	8.711	4.927	6.945	12.760	17.672	76.479
De 5 años	6.014	11.802	7.815	8.706	4.977	7.032	12.954	17.679	76.979
<b>Total</b>	<b>16.736</b>	<b>33.057</b>	<b>22.805</b>	<b>25.884</b>	<b>14.552</b>	<b>20.207</b>	<b>35.234</b>	<b>49.338</b>	<b>217.813</b>

FUENTE: Consejería de Educación y Ciencia

\*No se incluye alumnado de Educación especial integrado en centros de Educación infantil.

### 3.2.5. Alumnado de educación primaria según titularidad del centro, sexo y ciclo por provincia. Curso 2001-2002\*

	Almería	Cádiz	Córdoba	Granada	Huelva	Jaén	Málaga	Sevilla	Andalucía
<b>Centros públicos</b>									
<b>Alumnas</b>									
De 1º ciclo	5.086	9.126	6.068	6.149	4.077	5.860	9.600	13.714	59.680
De 2º ciclo	5.296	9.990	6.790	6.450	4.231	6.523	10.348	14.645	64.273
De 3º ciclo	5.624	10.480	7.094	6.695	4.622	6.408	10.640	14.991	66.554
<b>Total</b>	<b>16.006</b>	<b>29.596</b>	<b>19.952</b>	<b>19.294</b>	<b>12.930</b>	<b>18.791</b>	<b>30.588</b>	<b>43.350</b>	<b>190.507</b>
<b>Alumnos</b>									
De 1º ciclo	5.568	9.913	6.543	6.297	4.329	6.257	9.860	14.612	63.379
De 2º ciclo	5.632	10.788	7.337	6.701	4.645	6.814	10.875	15.827	68.619
De 3º ciclo	6.054	11.483	7.471	7.242	4.950	6.904	11.416	16.300	71.820
<b>Total</b>	<b>17.254</b>	<b>32.184</b>	<b>21.351</b>	<b>20.240</b>	<b>13.924</b>	<b>19.975</b>	<b>32.151</b>	<b>46.739</b>	<b>203.818</b>
<b>Ambos sexos</b>									
De 1º ciclo	10.654	19.039	12.611	12.446	8.406	12.117	19.460	28.326	123.059
De 2º ciclo	10.928	20.778	14.127	13.151	8.876	13.337	21.223	30.472	132.892
De 3º ciclo	11.678	21.963	14.565	13.937	9.572	13.312	22.056	31.291	138.374
<b>Total</b>	<b>33.260</b>	<b>61.780</b>	<b>41.303</b>	<b>39.534</b>	<b>26.854</b>	<b>38.766</b>	<b>62.739</b>	<b>90.089</b>	<b>394.325</b>

CONTINUA →

### 3. Enseñanza, formación e investigación

#### 3.2.5. Alumnado de educación primaria según titularidad del centro, sexo y ciclo por provincia. Curso 2001-2002\*

CONTINUACIÓN

	Almería	Cádiz	Córdoba	Granada	Huelva	Jaén	Málaga	Sevilla	Andalucía
<b>Centros privados</b>									
<b>Alumnas</b>									
De 1 <sup>er</sup> ciclo	934	3.306	1.971	2.653	884	1.613	3.908	5.106	<b>20.375</b>
De 2 <sup>o</sup> ciclo	1.021	3.672	2.191	2.908	982	1.760	4.129	5.628	<b>22.291</b>
De 3 <sup>er</sup> ciclo	1.072	3.905	2.214	3.139	1.007	1.901	4.313	5.758	<b>23.309</b>
<b>Total</b>	<b>3.027</b>	<b>10.883</b>	<b>6.376</b>	<b>8.700</b>	<b>2.873</b>	<b>5.274</b>	<b>12.350</b>	<b>16.492</b>	<b>65.975</b>
<b>Alumnos</b>									
De 1 <sup>er</sup> ciclo	996	3.295	2.059	2.689	947	1.657	3.865	5.058	<b>20.566</b>
De 2 <sup>o</sup> ciclo	1.057	3.441	2.164	2.881	1.021	1.759	4.149	5.390	<b>21.862</b>
De 3 <sup>er</sup> ciclo	1.097	3.770	2.301	3.066	1.016	1.876	4.331	5.528	<b>22.985</b>
<b>Total</b>	<b>3.150</b>	<b>10.506</b>	<b>6.524</b>	<b>8.636</b>	<b>2.984</b>	<b>5.292</b>	<b>12.345</b>	<b>15.976</b>	<b>65.413</b>
<b>Ambos sexos</b>									
De 1 <sup>er</sup> ciclo	<b>1.930</b>	<b>6.601</b>	<b>4.030</b>	<b>5.342</b>	<b>1.831</b>	<b>3.270</b>	<b>7.773</b>	<b>10.164</b>	<b>40.941</b>
De 2 <sup>o</sup> ciclo	<b>2.078</b>	<b>7.113</b>	<b>4.355</b>	<b>5.789</b>	<b>2.003</b>	<b>3.519</b>	<b>8.378</b>	<b>11.018</b>	<b>44.153</b>
De 3 <sup>er</sup> ciclo	<b>2.169</b>	<b>7.675</b>	<b>4.515</b>	<b>6.205</b>	<b>2.023</b>	<b>3.777</b>	<b>8.644</b>	<b>11.286</b>	<b>46.294</b>
<b>Total</b>	<b>6.177</b>	<b>21.389</b>	<b>12.900</b>	<b>17.336</b>	<b>5.857</b>	<b>10.566</b>	<b>24.695</b>	<b>32.468</b>	<b>131.388</b>
<b>Total centros</b>									
<b>Alumnas</b>									
De 1 <sup>er</sup> ciclo	6.020	12.432	8.039	8.802	4.961	7.473	13.508	18.820	80.055
De 2 <sup>o</sup> ciclo	6.317	13.662	8.981	9.358	5.213	8.283	14.477	20.273	86.564
De 3 <sup>er</sup> ciclo	6.696	14.385	9.308	9.834	5.629	8.309	14.953	20.749	89.863
<b>Total</b>	<b>19.033</b>	<b>40.479</b>	<b>26.328</b>	<b>27.994</b>	<b>15.803</b>	<b>24.065</b>	<b>42.938</b>	<b>59.842</b>	<b>256.482</b>
<b>Alumnos</b>									
De 1 <sup>er</sup> ciclo	6.564	13.208	8.602	8.986	5.276	7.914	13.725	19.670	83.945
De 2 <sup>o</sup> ciclo	6.689	14.229	9.501	9.582	5.666	8.573	15.024	21.217	90.481
De 3 <sup>er</sup> ciclo	7.151	15.253	9.772	10.308	5.966	8.780	15.747	21.828	94.805
<b>Total</b>	<b>20.404</b>	<b>42.690</b>	<b>27.875</b>	<b>28.876</b>	<b>16.908</b>	<b>25.267</b>	<b>44.496</b>	<b>62.715</b>	<b>269.231</b>
<b>Ambos sexos</b>									
De 1 <sup>er</sup> ciclo	<b>12.584</b>	<b>25.640</b>	<b>16.641</b>	<b>17.788</b>	<b>10.237</b>	<b>15.387</b>	<b>27.233</b>	<b>38.490</b>	<b>164.000</b>
De 2 <sup>o</sup> ciclo	<b>13.006</b>	<b>27.891</b>	<b>18.482</b>	<b>18.940</b>	<b>10.879</b>	<b>16.856</b>	<b>29.501</b>	<b>41.490</b>	<b>177.045</b>
De 3 <sup>er</sup> ciclo	<b>13.847</b>	<b>29.638</b>	<b>19.080</b>	<b>20.142</b>	<b>11.595</b>	<b>17.089</b>	<b>30.700</b>	<b>42.577</b>	<b>184.668</b>
<b>Total</b>	<b>39.437</b>	<b>83.169</b>	<b>54.203</b>	<b>56.870</b>	<b>32.711</b>	<b>49.332</b>	<b>87.434</b>	<b>122.557</b>	<b>525.713</b>

FUENTE: Consejería de Educación y Ciencia

\*En cada ciclo de enseñanza primaria se encuentra el alumnado de los dos cursos que le corresponden a cada uno.  
No se incluye alumnado de Educación especial integrado en centros de Educación primaria.

### 3.2.6. Alumnado de educación especial según titularidad y tipo de centro por provincia. Curso 2001-2002

	Almería	Cádiz	Córdoba	Granada	Huelva	Jaén	Málaga	Sevilla	Andalucía
<b>Centros públicos</b>									
Alumnado en centros de Educación infantil/primaria									
Integrados en Educación infantil	106	333	258	360	130	163	386	604	<b>2.340</b>
Integrados en Educación primaria	1.494	2.031	1.968	3.294	1.405	1.585	2.546	4.097	<b>18.420</b>
Educación especial específica	110	43	39	130	10	61	142	109	<b>644</b>
Alumnado en centros de Educación especial	145	365	53	142	63	42	234	232	<b>1.276</b>
<b>Total</b>	<b>1.855</b>	<b>2.772</b>	<b>2.318</b>	<b>3.926</b>	<b>1.608</b>	<b>1.851</b>	<b>3.308</b>	<b>5.042</b>	<b>22.680</b>
<b>Centros privados</b>									
Alumnado en centros de Educación infantil/primaria									
Integrados en Educación infantil	15	20	25	75	13	34	41	23	<b>246</b>
Integrados en Educación primaria	137	182	167	650	192	246	326	352	<b>2.252</b>
Educación especial específica	-	12	20	6	84	-	-	-	<b>122</b>
Alumnado en centros de Educación especial	44	363	289	667	71	125	406	931	<b>2.896</b>
<b>Total</b>	<b>196</b>	<b>577</b>	<b>501</b>	<b>1.398</b>	<b>360</b>	<b>405</b>	<b>773</b>	<b>1.306</b>	<b>5.516</b>
<b>Total centros</b>									
Alumnado en centros de Educación infantil/primaria									
Integrados en Educación infantil	121	353	283	435	143	197	427	627	<b>2.586</b>
Integrados en Educación primaria	1.631	2.213	2.135	3.944	1.597	1.831	2.872	4.449	<b>20.672</b>
Educación especial específica	110	55	59	136	94	61	142	109	<b>766</b>
Alumnado en centros de Educación especial	189	728	342	809	134	167	640	1.163	<b>4.172</b>
<b>Total</b>	<b>2.051</b>	<b>3.349</b>	<b>2.819</b>	<b>5.324</b>	<b>1.968</b>	<b>2.256</b>	<b>4.081</b>	<b>6.348</b>	<b>28.196</b>

FUENTE: Consejería de Educación y Ciencia

### 3.2.7. Alumnado de educación de adultos según tipo por provincia. Curso 2001-2002

	Almería	Cádiz	Córdoba	Granada	Huelva	Jaén	Málaga	Sevilla	Andalucía
Formación inicial base	5.146	7.203	5.094	8.246	5.182	5.277	5.771	10.516	<b>52.435</b>
Formación de base	896	2.668	1.888	3.652	1.319	2.315	2.032	4.151	<b>18.921</b>
Apoyo al estudio en ESO	112	172	72	75	326	163	394	329	<b>1.643</b>
Desarrollo comunicación y animación socio-cultural*	371	1.128	1.192	749	192	592	403	799	<b>5.426</b>
Acceso a la universidad	167	211	11	202	204	150	82	289	<b>1.316</b>
Otros	316	126	67	15	189	6	130	65	<b>914</b>
<b>Total</b>	<b>7.008</b>	<b>11.508</b>	<b>8.324</b>	<b>12.939</b>	<b>7.412</b>	<b>8.503</b>	<b>8.812</b>	<b>16.149</b>	<b>80.655</b>

FUENTE: Consejería de Educación y Ciencia

\*Inscritos exclusivamente en estos planes.



### 3. Enseñanza, formación e investigación

#### 3.2.8. Alumnado de enseñanzas secundarias según titularidad del centro y sexo por provincia. Curso 2001-2002\*

	Almería	Cádiz	Córdoba	Granada	Huelva	Jaén	Málaga	Sevilla	Andalucía
<b>Centros públicos</b>									
Alumnas	18.828	41.207	24.136	25.164	17.290	21.169	40.324	56.805	244.923
Alumnos	20.075	42.900	24.982	26.014	17.333	23.029	41.121	58.387	253.841
<b>Total</b>	<b>38.903</b>	<b>84.107</b>	<b>49.118</b>	<b>51.178</b>	<b>34.623</b>	<b>44.198</b>	<b>81.445</b>	<b>115.192</b>	<b>498.764</b>
<b>Centros privados</b>									
Alumnas	3.204	12.737	7.836	10.911	3.067	5.638	13.801	18.291	75.485
Alumnos	3.072	11.846	7.052	10.489	3.280	5.328	14.240	18.049	73.356
<b>Total</b>	<b>6.276</b>	<b>24.583</b>	<b>14.888</b>	<b>21.400</b>	<b>6.347</b>	<b>10.966</b>	<b>28.041</b>	<b>36.340</b>	<b>148.841</b>
<b>Total centros</b>									
Alumnas	22.032	53.944	31.972	36.075	20.357	26.807	54.125	75.096	320.408
Alumnos	23.147	54.746	32.034	36.503	20.613	28.357	55.361	76.436	327.197
<b>Total</b>	<b>45.179</b>	<b>108.690</b>	<b>64.006</b>	<b>72.578</b>	<b>40.970</b>	<b>55.164</b>	<b>109.486</b>	<b>151.532</b>	<b>647.605</b>

FUENTE: Consejería de Educación y Ciencia

\*Incluye el alumnado de todos los niveles educativos que comprenden las enseñanzas secundarias: Educación Secundaria Obligatoria, bachillerato, Ciclos formativos, Enseñanza Secundaria de Adultos, programas de Garantía social y Formación Profesional

#### 3.2.9. Alumnado de educación secundaria obligatoria según titularidad del centro, sexo y ciclo por provincia. Curso 2001-2002<sup>a</sup>

	Almería	Cádiz	Córdoba	Granada	Huelva	Jaén	Málaga	Sevilla	Andalucía
<b>Centros públicos</b>									
<b>Alumnas</b>									
Ciclo I ESO	6.083	11.703	7.657	7.487	5.291	7.009	11.601	16.692	73.523
Ciclo II ESO	5.830	11.844	7.715	7.248	5.261	6.879	12.207	16.701	73.685
Ciclo I ESA <sup>b</sup>	25	114	64	3	39	32	47	152	476
Ciclo II ESA	287	826	279	302	341	208	780	869	3.892
<b>Total</b>	<b>12.225</b>	<b>24.487</b>	<b>15.715</b>	<b>15.040</b>	<b>10.932</b>	<b>14.128</b>	<b>24.635</b>	<b>34.414</b>	<b>151.576</b>
<b>Alumnos</b>									
Ciclo I ESO	7.368	13.152	9.071	8.254	5.813	8.147	13.095	18.935	83.835
Ciclo II ESO	6.121	12.714	7.589	7.694	4.906	7.019	12.694	16.968	75.705
Ciclo I ESA	59	69	58	5	47	16	47	148	449
Ciclo II ESA	391	1.144	437	589	591	397	1.070	1.209	5.828
<b>Total</b>	<b>13.939</b>	<b>27.079</b>	<b>17.155</b>	<b>16.542</b>	<b>11.357</b>	<b>15.579</b>	<b>26.906</b>	<b>37.260</b>	<b>165.817</b>
<b>Ambos sexos</b>									
Ciclo I ESO	13.451	24.855	16.728	15.741	11.104	15.156	24.696	35.627	157.358
Ciclo II ESO	11.951	24.558	15.304	14.942	10.167	13.898	24.901	33.669	149.390
Ciclo I ESA	84	183	122	8	86	48	94	300	925
Ciclo II ESA	678	1.970	716	891	932	605	1.850	2.078	9.720
<b>Total</b>	<b>26.164</b>	<b>51.566</b>	<b>32.870</b>	<b>31.582</b>	<b>22.289</b>	<b>29.707</b>	<b>51.541</b>	<b>71.674</b>	<b>317.393</b>

CONTINUA →

### 3.2.9. Alumnado de educación secundaria obligatoria según titularidad del centro, sexo y ciclo por provincia.

Curso 2001-2002<sup>a</sup>

CONTINUACIÓN

	Almería	Cádiz	Córdoba	Granada	Huelva	Jaén	Málaga	Sevilla	Andalucía
<b>Centros privados</b>									
<b>Alumnas</b>									
Ciclo I ESO	1.192	4.458	2.511	3.611	1.130	2.105	4.901	6.127	26.035
Ciclo II ESO	1.128	4.540	2.552	3.608	1.160	2.124	4.959	6.240	26.311
<b>Total</b>	<b>2.320</b>	<b>8.998</b>	<b>5.063</b>	<b>7.219</b>	<b>2.290</b>	<b>4.229</b>	<b>9.860</b>	<b>12.367</b>	<b>52.346</b>
<b>Alumnos</b>									
Ciclo I ESO	1.272	4.149	2.461	3.546	1.231	2.072	5.118	5.984	25.833
Ciclo II ESO	1.159	4.087	2.401	3.489	1.249	1.865	4.957	6.006	25.213
<b>Total</b>	<b>2.431</b>	<b>8.236</b>	<b>4.862</b>	<b>7.035</b>	<b>2.480</b>	<b>3.937</b>	<b>10.075</b>	<b>11.990</b>	<b>51.046</b>
<b>Ambos sexos</b>									
Ciclo I ESO	2.464	8.607	4.972	7.157	2.361	4.177	10.019	12.111	51.868
Ciclo II ESO	2.287	8.627	4.953	7.097	2.409	3.989	9.916	12.246	51.524
<b>Total</b>	<b>4.751</b>	<b>17.234</b>	<b>9.925</b>	<b>14.254</b>	<b>4.770</b>	<b>8.166</b>	<b>19.935</b>	<b>24.357</b>	<b>103.392</b>
<b>Total centros</b>									
<b>Alumnas</b>									
Ciclo I ESO	7.275	16.161	10.168	11.098	6.421	9.114	16.502	22.819	99.558
Ciclo II ESO	6.958	16.384	10.267	10.856	6.421	9.003	17.166	22.941	99.996
Ciclo I ESA	25	114	64	3	39	32	47	152	476
Ciclo II ESA	287	826	279	302	341	208	780	869	3.892
<b>Total</b>	<b>14.545</b>	<b>33.485</b>	<b>20.778</b>	<b>22.259</b>	<b>13.222</b>	<b>18.357</b>	<b>34.495</b>	<b>46.781</b>	<b>203.922</b>
<b>Alumnos</b>									
Ciclo I ESO	8.640	17.301	11.532	11.800	7.044	10.219	18.213	24.919	109.668
Ciclo II ESO	7.280	16.801	9.990	11.183	6.155	8.884	17.651	22.974	100.918
Ciclo I ESA	59	69	58	5	47	16	47	148	449
Ciclo II ESA	391	1.144	437	589	591	397	1.070	1.209	5.828
<b>Total</b>	<b>16.370</b>	<b>35.315</b>	<b>22.017</b>	<b>23.577</b>	<b>13.837</b>	<b>19.516</b>	<b>36.981</b>	<b>49.250</b>	<b>216.863</b>
<b>Ambos sexos</b>									
Ciclo I ESO	15.915	33.462	21.700	22.898	13.465	19.333	34.715	47.738	209.226
Ciclo II ESO	14.238	33.185	20.257	22.039	12.576	17.887	34.817	45.915	200.914
Ciclo I ESA	84	183	122	8	86	48	94	300	925
Ciclo II ESA	678	1.970	716	891	932	605	1.850	2.078	9.720
<b>Total</b>	<b>30.915</b>	<b>68.800</b>	<b>42.795</b>	<b>45.836</b>	<b>27.059</b>	<b>37.873</b>	<b>71.476</b>	<b>96.031</b>	<b>420.785</b>
<b>Ciclos</b>									
Ciclo I	15.999	33.645	21.822	22.906	13.551	19.381	34.809	48.038	210.151
Ciclo II	14.916	35.155	20.973	22.930	13.508	18.492	36.667	47.993	210.634
<b>Total</b>	<b>30.915</b>	<b>68.800</b>	<b>42.795</b>	<b>45.836</b>	<b>27.059</b>	<b>37.873</b>	<b>71.476</b>	<b>96.031</b>	<b>420.785</b>

FUENTE: Consejería de Educación y Ciencia

<sup>a</sup>Cada ciclo de Enseñanza Secundaria Obligatoria incluye el alumnado de los cursos correspondientes a cada uno, dos en el caso de ESO y uno en caso de ESA.

La ESA no se imparte en centros privados.

<sup>b</sup>ESA: Enseñanza Secundaria de Adultos.

### 3. Enseñanza, formación e investigación

#### 3.2.10. Alumnado de bachillerato según titularidad del centro y sexo por provincia. Curso 2001-2002

	Almería	Cádiz	Córdoba	Granada	Huelva	Jaén	Málaga	Sevilla	Andalucía
<b>Centros públicos</b>									
Alumnas	4.360	10.394	5.969	6.511	4.217	5.323	10.169	14.710	<b>61.653</b>
Alumnos	3.631	9.025	5.036	5.921	3.622	4.771	8.723	12.474	<b>53.203</b>
<b>Total</b>	<b>7.991</b>	<b>19.419</b>	<b>11.005</b>	<b>12.432</b>	<b>7.839</b>	<b>10.094</b>	<b>18.892</b>	<b>27.184</b>	<b>114.856</b>
<b>Centros privados</b>									
Alumnas	519	1.892	1.060	2.071	270	703	2.501	2.512	<b>11.528</b>
Alumnos	417	1.722	1.037	1.833	312	670	2.375	2.763	<b>11.129</b>
<b>Total</b>	<b>936</b>	<b>3.614</b>	<b>2.097</b>	<b>3.904</b>	<b>582</b>	<b>1.373</b>	<b>4.876</b>	<b>5.275</b>	<b>22.657</b>
<b>Total centros</b>									
Alumnas	<b>4.879</b>	<b>12.286</b>	<b>7.029</b>	<b>8.582</b>	<b>4.487</b>	<b>6.026</b>	<b>12.670</b>	<b>17.222</b>	<b>73.181</b>
Alumnos	<b>4.048</b>	<b>10.747</b>	<b>6.073</b>	<b>7.754</b>	<b>3.934</b>	<b>5.441</b>	<b>11.098</b>	<b>15.237</b>	<b>64.332</b>
<b>Total</b>	<b>8.927</b>	<b>23.033</b>	<b>13.102</b>	<b>16.336</b>	<b>8.421</b>	<b>11.467</b>	<b>23.768</b>	<b>32.459</b>	<b>137.513</b>

FUENTE: Consejería de Educación y Ciencia

#### 3.2.11. Alumnado de bachillerato según sexo y modalidad por provincia. Curso 2001-2002

	Almería	Cádiz	Córdoba	Granada	Huelva	Jaén	Málaga	Sevilla	Andalucía
<b>Alumnas</b>									
Humanidades y ciencias sociales	2.789	7.036	3.864	4.515	2.538	3.087	7.583	9.566	<b>40.978</b>
Ciencias de la naturaleza y salud	1.777	4.557	2.636	3.510	1.656	2.431	4.372	6.719	<b>27.658</b>
Técnico	125	305	219	179	86	264	297	359	<b>1.834</b>
Artístico	188	388	310	378	207	244	418	578	<b>2.711</b>
<b>Total</b>	<b>4.879</b>	<b>12.286</b>	<b>7.029</b>	<b>8.582</b>	<b>4.487</b>	<b>6.026</b>	<b>12.670</b>	<b>17.222</b>	<b>73.181</b>
<b>Alumnos</b>									
Humanidades y ciencias sociales	1.581	4.218	2.218	3.185	1.609	1.841	4.836	6.057	<b>25.545</b>
Ciencias de la naturaleza y salud	1.968	4.970	2.904	3.804	1.854	2.723	4.776	7.187	<b>30.186</b>
Técnico	400	1.278	717	576	327	703	1.239	1.566	<b>6.806</b>
Artístico	99	281	234	189	144	174	247	427	<b>1.795</b>
<b>Total</b>	<b>4.048</b>	<b>10.747</b>	<b>6.073</b>	<b>7.754</b>	<b>3.934</b>	<b>5.441</b>	<b>11.098</b>	<b>15.237</b>	<b>64.332</b>
<b>Ambos sexos</b>									
Humanidades y ciencias sociales	<b>4.370</b>	<b>11.254</b>	<b>6.082</b>	<b>7.700</b>	<b>4.147</b>	<b>4.928</b>	<b>12.419</b>	<b>15.623</b>	<b>66.523</b>
Ciencias de la naturaleza y salud	<b>3.745</b>	<b>9.527</b>	<b>5.540</b>	<b>7.314</b>	<b>3.510</b>	<b>5.154</b>	<b>9.148</b>	<b>13.906</b>	<b>57.844</b>
Técnico	<b>525</b>	<b>1.583</b>	<b>936</b>	<b>755</b>	<b>413</b>	<b>967</b>	<b>1.536</b>	<b>1.925</b>	<b>8.640</b>
Artístico	<b>287</b>	<b>669</b>	<b>544</b>	<b>567</b>	<b>351</b>	<b>418</b>	<b>665</b>	<b>1.005</b>	<b>4.506</b>
<b>Total</b>	<b>8.927</b>	<b>23.033</b>	<b>13.102</b>	<b>16.336</b>	<b>8.421</b>	<b>11.467</b>	<b>23.768</b>	<b>32.459</b>	<b>137.513</b>

FUENTE: Consejería de Educación y Ciencia

### 3.2.12. Alumnado de ciclos formativos según titularidad del centro, sexo y grado por provincia. Curso 2001-2002

	Almería	Cádiz	Córdoba	Granada	Huelva	Jaén	Málaga	Sevilla	Andalucía
<b>Centros públicos</b>									
<b>Alumnas</b>									
Grado medio	1.086	2.896	1.027	1.326	1.033	971	2.292	3.261	13.892
Grado superior	1.063	2.333	932	1.833	924	562	2.468	3.221	13.336
<b>Total</b>	<b>2.149</b>	<b>5.229</b>	<b>1.959</b>	<b>3.159</b>	<b>1.957</b>	<b>1.533</b>	<b>4.760</b>	<b>6.482</b>	<b>27.228</b>
<b>Alumnos</b>									
Grado medio	1.329	3.417	1.354	1.579	1.175	1.344	2.557	3.773	16.528
Grado superior	939	1.931	679	1.370	844	947	1.959	3.028	11.697
<b>Total</b>	<b>2.268</b>	<b>5.348</b>	<b>2.033</b>	<b>2.949</b>	<b>2.019</b>	<b>2.291</b>	<b>4.516</b>	<b>6.801</b>	<b>28.225</b>
<b>Ambos sexos</b>									
Grado medio	2.415	6.313	2.381	2.905	2.208	2.315	4.849	7.034	30.420
Grado superior	2.002	4.264	1.611	3.203	1.768	1.509	4.427	6.249	25.033
<b>Total</b>	<b>4.417</b>	<b>10.577</b>	<b>3.992</b>	<b>6.108</b>	<b>3.976</b>	<b>3.824</b>	<b>9.276</b>	<b>13.283</b>	<b>55.453</b>
<b>Centros privados</b>									
<b>Alumnas</b>									
Grado medio	333	1.159	1.084	921	453	420	846	2.287	7.503
Grado superior	22	318	253	318	11	267	483	684	2.356
<b>Total</b>	<b>355</b>	<b>1.477</b>	<b>1.337</b>	<b>1.239</b>	<b>464</b>	<b>687</b>	<b>1.329</b>	<b>2.971</b>	<b>9.859</b>
<b>Alumnos</b>									
Grado medio	134	1.082	650	755	388	518	942	1.860	6.329
Grado superior	65	356	235	363	15	156	689	993	2.872
<b>Total</b>	<b>199</b>	<b>1.438</b>	<b>885</b>	<b>1.118</b>	<b>403</b>	<b>674</b>	<b>1.631</b>	<b>2.853</b>	<b>9.201</b>
<b>Ambos sexos</b>									
Grado medio	467	2.241	1.734	1.676	841	938	1.788	4.147	13.832
Grado superior	87	674	488	681	26	423	1.172	1.677	5.228
<b>Total</b>	<b>554</b>	<b>2.915</b>	<b>2.222</b>	<b>2.357</b>	<b>867</b>	<b>1.361</b>	<b>2.960</b>	<b>5.824</b>	<b>19.060</b>
<b>Total centros</b>									
<b>Alumnas</b>									
Grado medio	1.419	4.055	2.111	2.247	1.486	1.391	3.138	5.548	21.395
Grado superior	1.085	2.651	1.185	2.151	935	829	2.951	3.905	15.692
<b>Total</b>	<b>2.504</b>	<b>6.706</b>	<b>3.296</b>	<b>4.398</b>	<b>2.421</b>	<b>2.220</b>	<b>6.089</b>	<b>9.453</b>	<b>37.087</b>
<b>Alumnos</b>									
Grado medio	1.463	4.499	2.004	2.334	1.563	1.862	3.499	5.633	22.857
Grado superior	1.004	2.287	914	1.733	859	1.103	2.648	4.021	14.569
<b>Total</b>	<b>2.467</b>	<b>6.786</b>	<b>2.918</b>	<b>4.067</b>	<b>2.422</b>	<b>2.965</b>	<b>6.147</b>	<b>9.654</b>	<b>37.426</b>
<b>Ambos sexos</b>									
Grado medio	2.882	8.554	4.115	4.581	3.049	3.253	6.637	11.181	44.252
Grado superior	2.089	4.938	2.099	3.884	1.794	1.932	5.599	7.926	30.261
<b>Total</b>	<b>4.971</b>	<b>13.492</b>	<b>6.214</b>	<b>8.465</b>	<b>4.843</b>	<b>5.185</b>	<b>12.236</b>	<b>19.107</b>	<b>74.513</b>

FUENTE: Consejería de Educación y Ciencia

### 3. Enseñanza, formación e investigación

#### 3.2.13.G. Alumnado de ciclos formativos según grado, familias y módulos profesionales por provincia. Curso 2001-2002 (porcentaje)

Ciclos formativos de grado medio

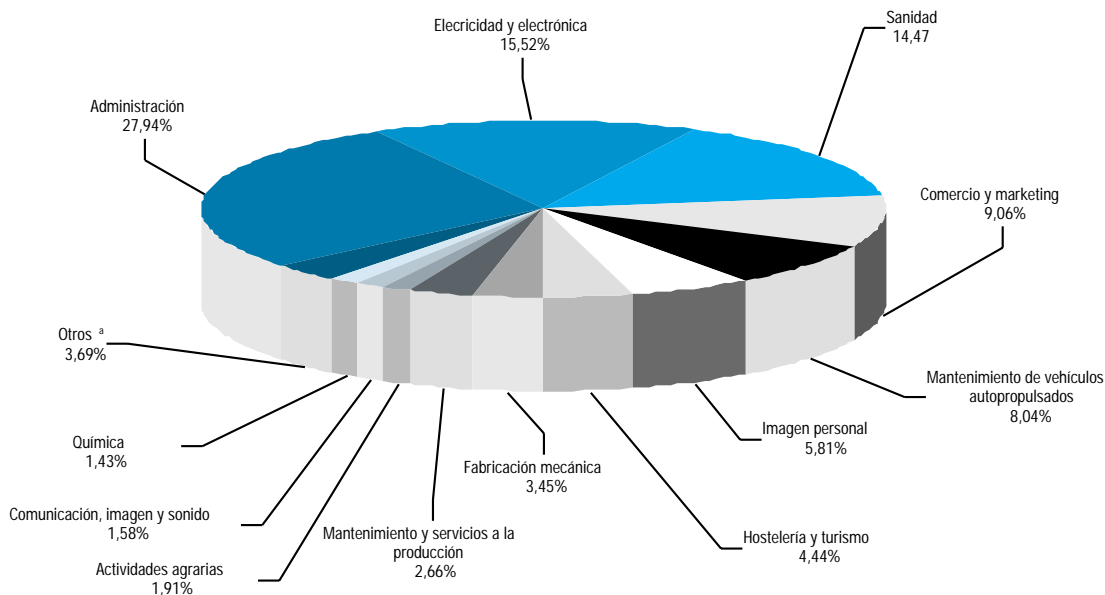

Ciclos formativos de grado superior

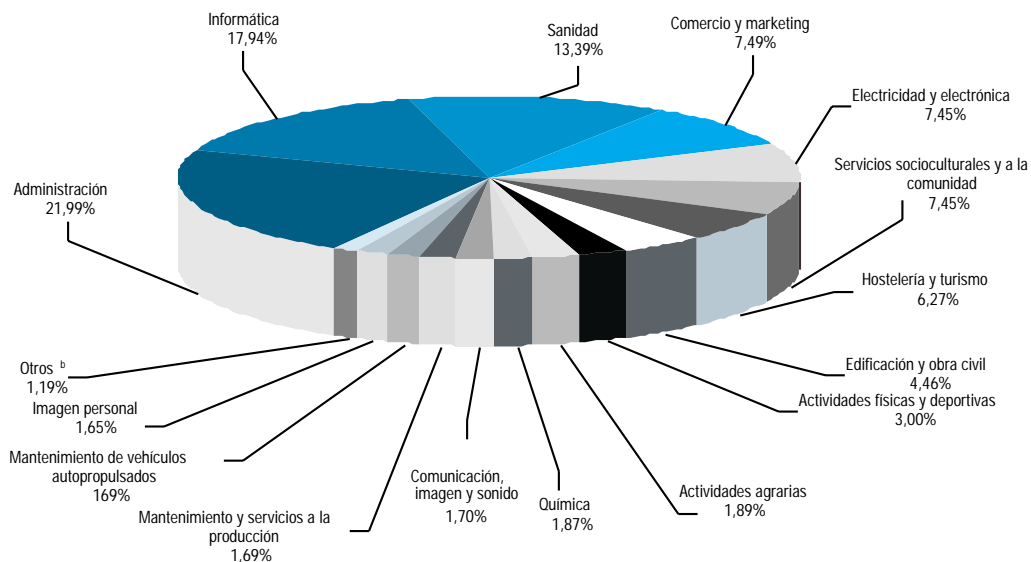

FUENTE: Consejería de Educación y Ciencia

<sup>a</sup>La categoría denominada otros comprende las siguientes familias profesionales: Actividades físicas y deportivas, Madera y mueble, Industrias alimentarias, Artes gráficas, Actividades marítimo-pesqueras, Textil, confección y piel e Edificación y obra civil.

<sup>b</sup>La categoría denominada otros comprende las siguientes familias profesionales: Fabricación mecánica, Actividades marítimo-pesqueras, Artes gráficas, Textil, confección y piel e Industrias alimentarias.

### 3.2.14. Alumnado de garantía social según titularidad del centro y sexo por provincia. Curso 2001-2002

	Almería	Cádiz	Córdoba	Granada	Huelva	Jaén	Málaga	Sevilla	Andalucía
<b>Centros públicos</b>									
Alumnas	57	430	154	180	42	65	340	399	<b>1.667</b>
Alumnos	165	824	378	347	222	266	587	916	<b>3.705</b>
<b>Total</b>	<b>222</b>	<b>1.254</b>	<b>532</b>	<b>527</b>	<b>264</b>	<b>331</b>	<b>927</b>	<b>1.315</b>	<b>5.372</b>
<b>Centros privados</b>									
Alumnas	10	22	105	70	43	19	77	192	<b>538</b>
Alumnos	4	139	136	130	85	47	158	161	<b>860</b>
<b>Total</b>	<b>14</b>	<b>161</b>	<b>241</b>	<b>200</b>	<b>128</b>	<b>66</b>	<b>235</b>	<b>353</b>	<b>1.398</b>
<b>Total centros</b>									
Alumnas	<b>67</b>	<b>452</b>	<b>259</b>	<b>250</b>	<b>85</b>	<b>84</b>	<b>417</b>	<b>591</b>	<b>2.205</b>
Alumnos	<b>169</b>	<b>963</b>	<b>514</b>	<b>477</b>	<b>307</b>	<b>313</b>	<b>745</b>	<b>1.077</b>	<b>4.565</b>
<b>Total</b>	<b>236</b>	<b>1.415</b>	<b>773</b>	<b>727</b>	<b>392</b>	<b>397</b>	<b>1.162</b>	<b>1.668</b>	<b>6.770</b>

FUENTE: Consejería de Educación y Ciencia

### 3.2.15. Alumnado de formación profesional de segundo grado según titularidad del centro y sexo por provincia. Curso 2001-2002

	Almería	Cádiz	Córdoba	Granada	Huelva	Jaén	Málaga	Sevilla	Andalucía
<b>Centros públicos</b>									
Alumnas	37	667	339	274	142	120	420	800	<b>2.799</b>
Alumnos	72	624	380	255	113	122	389	936	<b>2.891</b>
<b>Total</b>	<b>109</b>	<b>1.291</b>	<b>719</b>	<b>529</b>	<b>255</b>	<b>242</b>	<b>809</b>	<b>1.736</b>	<b>5.690</b>
<b>Centros privados</b>									
Alumnas	-	348	271	312	-	-	34	249	<b>1.214</b>
Alumnos	21	311	132	373	-	-	1	282	<b>1.120</b>
<b>Total</b>	<b>21</b>	<b>659</b>	<b>403</b>	<b>685</b>	<b>-</b>	<b>-</b>	<b>35</b>	<b>531</b>	<b>2.334</b>
<b>Total centros</b>									
Alumnas	<b>37</b>	<b>1.015</b>	<b>610</b>	<b>586</b>	<b>142</b>	<b>120</b>	<b>454</b>	<b>1.049</b>	<b>4.013</b>
Alumnos	<b>93</b>	<b>935</b>	<b>512</b>	<b>628</b>	<b>113</b>	<b>122</b>	<b>390</b>	<b>1.218</b>	<b>4.011</b>
<b>Total</b>	<b>130</b>	<b>1.950</b>	<b>1.122</b>	<b>1.214</b>	<b>256</b>	<b>242</b>	<b>844</b>	<b>2.267</b>	<b>8.024</b>

FUENTE: Consejería de Educación y Ciencia

### 3. Enseñanza, formación e investigación

#### 3.2.16.G. Alumnado de formación profesional de segundo grado según rama de enseñanza en Andalucía. Curso 2001-2002 (porcentaje)

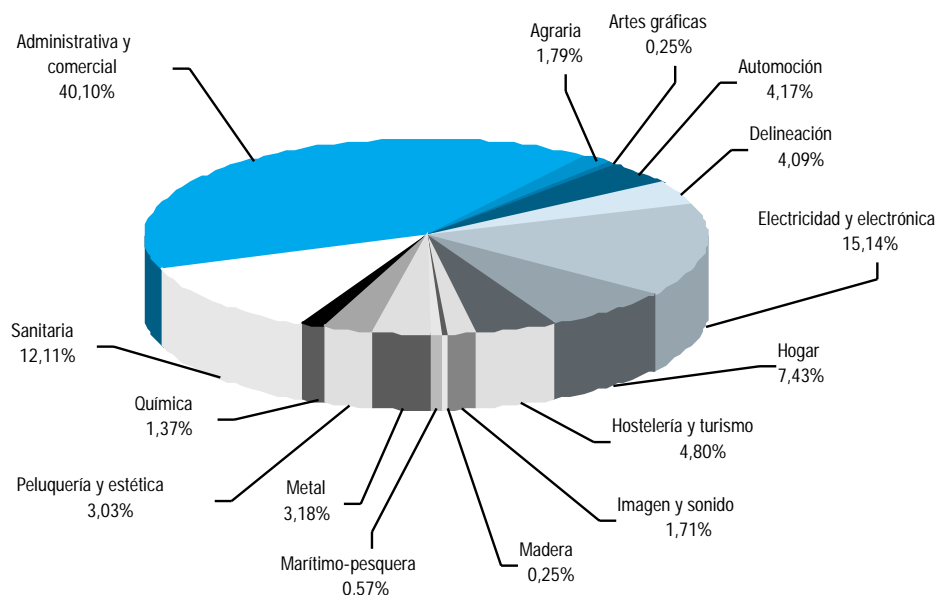

FUENTE: Consejería de Educación y Ciencia

#### 3.2.17.G. Distribución del alumnado en enseñanzas de régimen especial según tipo en Andalucía. Curso 2000-2002 (porcentaje)

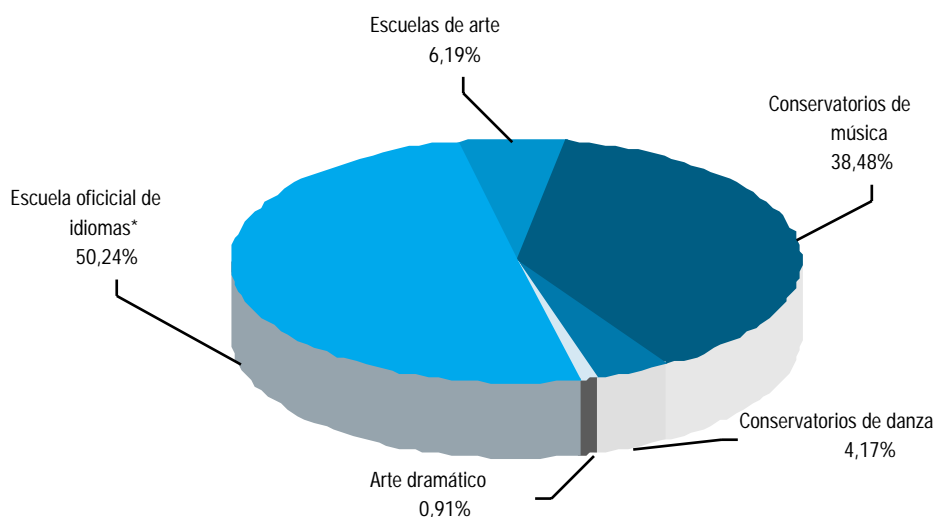

**El total de alumnos en enseñanza de régimen especial en Andalucía es de 55.608**

FUENTE: Consejería de Educación y Ciencia

\*Incluye alumnado matriculado en "That's English" y matrícula libre.

**3.2.18.G. Alumnado matriculado en 1<sup>er</sup> y 2<sup>o</sup> ciclo universitario por tipo de ciclo\* según universidad.**  
Curso 2001-2002 (porcentaje)

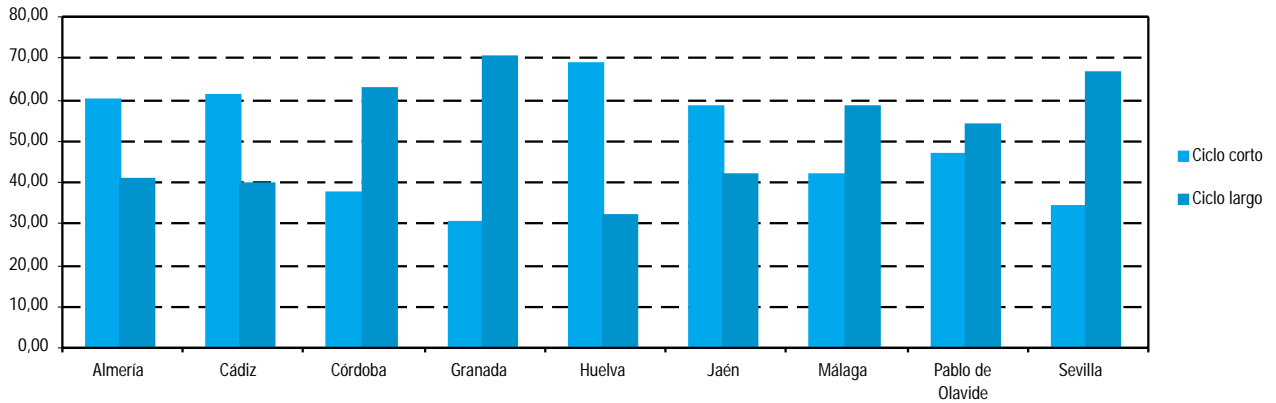

FUENTE: Consejería de Educación y Ciencia

\*Ciclo corto: Titulaciones de primer ciclo.

Ciclo largo: Titulaciones de primer y segundo ciclo y sólo segundo ciclo.

**3.2.19.G. Distribución del alumnado matriculado en 1<sup>er</sup> y 2<sup>o</sup> ciclo según sexo por universidad.**  
Curso 2001-2002 (porcentaje)

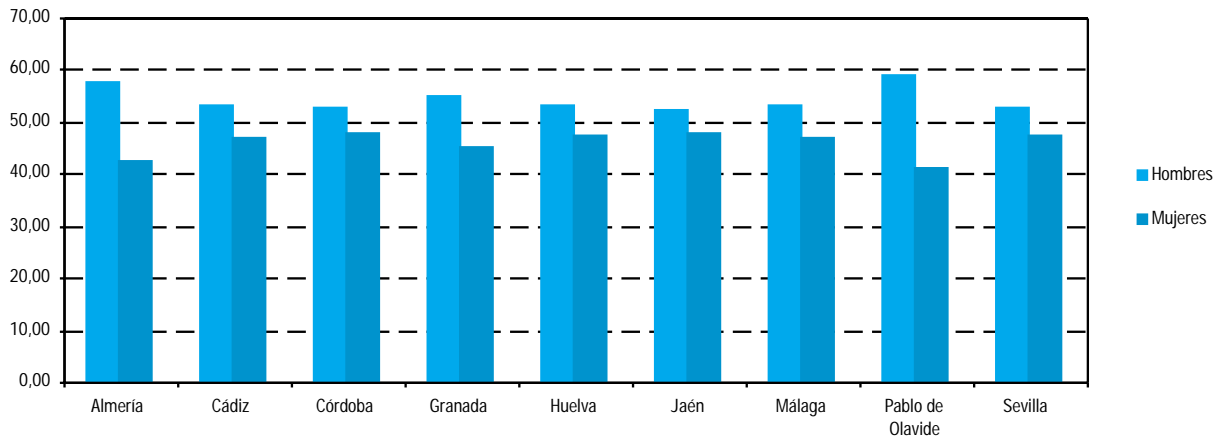

FUENTE: Consejería de Educación y Ciencia



### 3. Enseñanza, formación e investigación

#### 3.2.20. Alumnado matriculado en estudios de 1<sup>er</sup> y 2<sup>o</sup> ciclo según rama y titulación por universidad. Curso 2001-2002

	Almería	Cádiz	Córdoba	Granada	Huelva	Jaén	Málaga	Pablo de Olavide	Sevilla	Andalucía
<b>Ciencias Experimentales</b>										
<b>Enseñanza de primer y segundo ciclo</b>	<b>957</b>	<b>2.153</b>	<b>2.338</b>	<b>6.236</b>	<b>929</b>	<b>1.715</b>	<b>2.667</b>	<b>754</b>	<b>4.819</b>	<b>22.568</b>
Licenciado Biología	-	-	848	1.402	-	828	1.370	-	1.717	6.165
Licenciado Ciencias Ambientales	447	341	592	1.023	746	454	223	754	-	4.580
Licenciado Ciencias Biológicas	-	-	26	396	-	-	-	-	-	422
Licenciado Ciencias del Mar	-	857	-	-	-	-	-	-	-	857
Licenciado Ciencias Físicas	-	-	-	216	-	-	-	-	736	952
Licenciado Ciencias Geológicas	-	-	-	37	-	-	-	-	-	37
Licenciado Ciencias Matemáticas	-	-	-	449	-	-	-	-	523	972
Licenciado Ciencias Químicas	-	-	70	410	-	-	-	-	1.166	1.646
Licenciado Ciencias, Sección de Biológicas	-	-	-	-	-	-	6	-	-	6
Licenciado Ciencias, Sección de Geológicas	-	-	-	-	8	-	-	-	-	8
Licenciado Ciencias, Sección de Matemáticas	-	-	-	-	-	-	72	-	-	72
Licenciado Ciencias, Sección de Químicas	-	-	-	-	-	-	15	-	-	15
Licenciado Física	-	-	214	538	-	-	-	-	-	752
Licenciado Geología	-	-	-	674	175	-	-	-	-	849
Licenciado Matemáticas	215	220	-	190	-	-	310	-	319	1.254
Licenciado Química	295	735	588	901	-	433	671	-	358	3.981
<b>Enseñanza de primer ciclo</b>	-	-	-	<b>622</b>	-	<b>85</b>	-	-	<b>450</b>	<b>1.157</b>
Diplomado Estadística	-	-	-	211	-	85	-	-	450	746
Diplomado Óptica y Optometría	-	-	-	411	-	-	-	-	-	411
<b>Enseñanzas de sólo segundo ciclo</b>	-	<b>40</b>	<b>215</b>	<b>404</b>	-	-	-	-	<b>149</b>	<b>808</b>
Licenciado Bioquímica	-	-	54	106	-	-	-	-	91	251
Licenciado Ciencia y Tecnología de los Alimentos	-	-	138	240	-	-	-	-	-	378
Licenciado Ciencias y Técnicas Estadísticas	-	-	-	58	-	-	-	-	58	116
Licenciado Enología	-	40	23	-	-	-	-	-	-	63
<b>Total</b>	<b>957</b>	<b>2.193</b>	<b>2.553</b>	<b>7.262</b>	<b>929</b>	<b>1.800</b>	<b>2.667</b>	<b>754</b>	<b>5.418</b>	<b>24.533</b>
<b>Ciencias de la Salud</b>										
<b>Enseñanza de primer y segundo ciclo</b>	-	<b>959</b>	<b>2.218</b>	<b>5.427</b>	-	-	<b>1.242</b>	-	<b>4.157</b>	<b>14.003</b>
Licenciado Farmacia	-	-	-	3.291	-	-	-	-	2.246	5.537
Licenciado Medicina	-	959	680	1.653	-	-	-	-	1.533	4.825
Licenciado Medicina y Cirugía	-	-	107	-	-	-	1.242	-	-	1.349
Licenciado Odontología	-	-	-	483	-	-	-	-	378	861
Licenciado Veterinaria	-	-	1.431	-	-	-	-	-	-	1.431
<b>Enseñanza de primer ciclo</b>	<b>420</b>	<b>1.173</b>	<b>503</b>	<b>1.560</b>	<b>415</b>	<b>392</b>	<b>1.346</b>	-	<b>1.845</b>	<b>7.654</b>
Diplomado Enfermería	420	1.000	503	1.165	415	392	721	-	1.426	6.042
Diplomado Fisioterapia	-	173	-	200	-	-	238	-	274	885
Diplomado Logopedia	-	-	-	-	-	-	387	-	-	387
Diplomado Podología	-	-	-	-	-	-	-	-	145	145
Diplomado Terapia Ocupacional	-	-	-	195	-	-	-	-	-	195
<b>Total</b>	<b>420</b>	<b>2.132</b>	<b>2.721</b>	<b>6.987</b>	<b>415</b>	<b>392</b>	<b>2.588</b>	-	<b>6.002</b>	<b>21.657</b>
<b>Enseñanzas Técnicas</b>										
<b>Enseñanza de primer y segundo ciclo</b>	<b>455</b>	<b>682</b>	<b>1.829</b>	<b>4.567</b>	<b>306</b>	-	<b>3.871</b>	-	<b>10.261</b>	<b>21.971</b>
Arquitecto	-	-	-	1.394	-	-	-	-	4.180	5.574
Ingeniero Agrónomo	197	-	1.106	-	-	-	-	-	-	1.303
Ingeniero de Caminos, Canales y Puertos	-	-	-	1.665	-	-	-	-	-	1.665
Ingeniero de Montes	-	-	723	-	-	-	-	-	-	723
Ingeniero de Telecomunicación	-	-	-	-	-	-	1.353	-	1.701	3.054
Ingeniero en Informática	103	-	-	829	-	-	1.136	-	1.540	3.608
Ingeniero Industrial	-	97	-	-	-	-	859	-	2.514	3.470
Ingeniero Químico	155	572	-	679	306	-	523	-	326	2.561
Licenciado de la Marina Civil	-	13	-	-	-	-	-	-	-	13

CONTINUA →

**3.2.20. Alumnado matriculado en estudios de 1<sup>er</sup> y 2<sup>o</sup> ciclo según rama y titulación por universidad.**  
Curso 2001-2002

CONTINUACIÓN

	Almería	Cádiz	Córdoba	Granada	Huelva	Jaén	Málaga	Pablo de Olavide	Sevilla	Andalucía
<b>Enseñanza de primer ciclo</b>	<b>2.273</b>	<b>4.160</b>	<b>2.566</b>	<b>3.344</b>	<b>3.422</b>	<b>3.905</b>	<b>5.780</b>	-	<b>8.677</b>	<b>34.127</b>
Arquitecto Técnico	-	-	-	2.517	-	-	-	-	3.025	5.542
Diplomado Máquinas Navales	-	106	-	-	-	-	-	-	-	106
Diplomado Navegación Marítima	-	195	-	-	-	-	-	-	-	195
Diplomado Radioelectrónica Naval	-	135	-	-	-	-	-	-	-	135
Ingeniero Técnico Agrícola	-	-	-	-	108	-	-	-	42	150
Ingeniero Técnico Agrícola, especialidad Explotaciones Agropecuarias	241	-	-	-	122	-	-	-	2.124	2.487
Ingeniero Técnico Agrícola, especialidad Hortofruticultura y jardinería	801	-	-	-	99	-	-	-	-	900
Ingeniero Técnico Agrícola, especialidad Industrias Agrarias y Alimentarias	204	-	-	-	-	-	-	-	-	204
Ingeniero Técnico Agrícola, especialidad Mecanización y Construcciones Rurales	179	-	-	-	-	-	-	-	-	179
Ingeniero Técnico Diseño Industrial	-	-	-	-	-	-	220	-	71	291
Ingeniero Técnico Forestal	-	-	-	-	442	-	-	-	-	442
Ingeniero Técnico Forestal, especialidad Explotaciones Forestales	-	-	-	-	423	-	-	-	-	423
Ingeniero Técnico Industrial	-	33	-	-	484	-	-	-	1.220	1.737
Ingeniero Técnico Industrial, especialidad Electricidad	-	405	407	-	106	449	537	-	107	2.011
Ingeniero Técnico Industrial, especialidad Electrónica Industrial	-	528	446	-	162	375	464	-	215	2.190
Ingeniero Técnico Industrial, especialidad Mecánica	-	525	447	-	220	618	987	-	236	3.033
Ingeniero Técnico Industrial, especialidad Química Industrial	-	284	-	-	155	155	-	-	102	696
Ingeniero Técnico Informática de Gestión	371	607	415	419	527	779	920	-	689	4.727
Ingeniero Técnico Informática de Sistemas	477	-	418	408	483	-	1.134	-	846	3.766
Ingeniero Técnico Minas	-	-	-	-	40	-	-	-	-	40
Ingeniero Técnico Minas, especialidad Explotación de Minas	-	-	69	-	5	39	-	-	-	113
Ingeniero Técnico Minas, especialidad Instalaciones Eléctricas Mineras	-	-	13	-	-	-	-	-	-	13
Ingeniero Técnico Minas, especialidad Recursos Energéticos, Combustibles y Explosivos	-	-	-	-	37	169	-	-	-	206
Ingeniero Técnico Minas, especialidad Sondeos y Prospecciones Mineras	-	-	44	-	9	30	-	-	-	83
Ingeniero Técnico Naval	-	9	-	-	-	-	-	-	-	9
Ingeniero Técnico Naval, especialidad Estructuras Marinas	-	351	-	-	-	-	-	-	-	351
Ingeniero Técnico Naval, especialidad Propulsión y Servicios del Buque	-	321	-	-	-	-	-	-	-	321
Ingeniero Técnico Obras Públicas, especialidad Construcciones Civiles	-	661	307	-	-	-	-	-	-	968
Ingeniero Técnico Telecomunicación, especialidad Sistemas de Telecomunicación	-	-	-	-	-	-	545	-	-	545
Ingeniero Técnico Telecomunicación, especialidad Sistemas Electrónicos	-	-	-	-	-	-	446	-	-	446
Ingeniero Técnico Telecomunicación, especialidad Sonido e Imagen	-	-	-	-	-	-	527	-	-	527
Ingeniero Técnico Telecomunicación, especialidad Telemática	-	-	-	-	-	644	-	-	-	644
Ingeniero Técnico Topografía	-	-	-	-	-	647	-	-	-	647
<b>Enseñanzas de sólo segundo ciclo</b>	-	<b>418</b>	<b>79</b>	<b>209</b>	-	<b>310</b>	<b>120</b>	-	<b>266</b>	<b>1.402</b>
Ingeniero en Automática y Electrónica Industrial	-	-	79	-	-	-	32	-	48	159
Ingeniero en Electrónica	-	-	-	209	-	-	27	-	38	274
Ingeniero en Geodesia y Cartografía	-	-	-	-	-	106	-	-	-	106
Ingeniero en Organización Industrial	-	267	-	-	-	204	61	-	180	712
Licenciado Máquinas Navales	-	37	-	-	-	-	-	-	-	37
Licenciado Náutica y Transporte Marítimo	-	84	-	-	-	-	-	-	-	84
Licenciado Radioelectrónica Naval	-	30	-	-	-	-	-	-	-	30
<b>Total</b>	<b>2.728</b>	<b>5.260</b>	<b>4.474</b>	<b>8.120</b>	<b>3.728</b>	<b>4.215</b>	<b>9.771</b>	-	<b>19.204</b>	<b>57.500</b>

CONTINUA →

### 3. Enseñanza, formación e investigación

#### 3.2.20. Alumnado matriculado en estudios de 1º y 2º ciclo según rama y titulación por universidad. Curso 2001-2002

CONTINUACIÓN

	Almería	Cádiz	Córdoba	Granada	Huelva	Jaén	Málaga	Pablo de Olavide	Sevilla	Andalucía
<b>Ciencias Sociales y Jurídicas</b>										
<b>Enseñanza de primer y segundo ciclo</b>	<b>3.248</b>	<b>2.435</b>	<b>3.416</b>	<b>14.905</b>	<b>1.535</b>	<b>3.100</b>	<b>10.726</b>	<b>2.130</b>	<b>16.863</b>	<b>58.358</b>
Licenciado Administración y Dirección de Empresas	876	1.314	1.472	2.130	677	986	2.312	1.011	3.057	13.835
Licenciado Ciencias Actividad Física y Deporte	-	-	-	15	-	-	-	-	-	15
Licenciado Ciencias Económicas y Empresariales	21	-	197	-	-	-	-	-	-	218
Licenciado Ciencias Económicas y Empresariales, Sección Empresariales	-	-	-	-	-	67	-	-	-	67
Licenciado Ciencias Empresariales	-	-	-	-	57	-	-	-	-	57
Licenciado Ciencias Políticas y Sociología, Sección Ciencias Políticas	-	-	-	984	-	-	-	-	-	984
Licenciado Ciencias Políticas y Sociología, Sección Sociología	-	-	-	815	-	-	-	-	-	815
Licenciado Comunicación Audiovisual	-	-	-	-	-	-	718	-	505	1.223
Licenciado Derecho	1.316	1.121	1.747	5.316	801	1.002	2.738	1.119	5.394	20.554
Licenciado Economía	-	-	-	1.775	-	-	1.376	-	2.114	5.265
Licenciado Educación Física	-	-	-	962	-	-	-	-	-	962
Licenciado Filosofía y Ciencias de la Educación, Sección Ciencias de la Educación	-	-	-	-	-	-	-	-	726	726
Licenciado Pedagogía	-	-	-	1.064	-	-	708	-	1.268	3.040
Licenciado Periodismo	-	-	-	-	-	-	708	-	1.371	2.079
Licenciado Psicología	1.035	-	-	1.844	-	1.045	1.447	-	1.864	7.235
Licenciado Publicidad y Relaciones Públicas	-	-	-	-	-	-	719	-	564	1.283
<b>Enseñanza de primer ciclo</b>	<b>5.616</b>	<b>8.488</b>	<b>4.361</b>	<b>11.888</b>	<b>4.972</b>	<b>4.509</b>	<b>9.256</b>	<b>2.940</b>	<b>12.942</b>	<b>64.972</b>
Diplomado Biblioteconomía y Documentación	-	-	-	579	-	-	-	-	-	579
Diplomado Ciencias Empresariales	1.765	2.679	1.188	1.919	676	905	2.210	851	4.133	16.326
Diplomado Estudios Empresariales	-	-	-	56	-	-	-	-	491	547
Diplomado Gestión y Administración Pública	212	430	-	55	-	484	431	-	-	1.612
Diplomado Profesorado de E.G.B.	-	-	-	4	-	-	-	-	22	26
Diplomado Relaciones Laborales	647	1.261	1.072	2.220	699	667	1.550	1.050	2.268	11.434
Diplomado Trabajo Social	-	971	-	715	817	418	747	1.039	-	4.707
Diplomado Turismo	423	1.072	-	385	249	-	956	-	1.802	4.887
Graduado Social	220	-	-	-	-	-	-	-	-	220
Maestro-Especialidad de Audición y Lenguaje	-	250	137	550	-	-	410	-	-	1.347
Maestro-Especialidad de Educación Especial	-	301	282	628	497	-	476	-	872	3.056
Maestro-Especialidad de Educación Física	614	377	386	1.091	602	432	558	-	777	4.837
Maestro-Especialidad de Educación Infantil	725	363	399	1.110	538	418	483	-	1.024	5.060
Maestro-Especialidad de Educación Musical	256	252	286	539	193	202	457	-	440	2.625
Maestro-Especialidad de Educación Primaria	488	271	327	1.293	433	624	503	-	727	4.666
Maestro-Especialidad de Lengua Extranjera	266	261	284	744	268	359	475	-	386	3.043
<b>Enseñanzas de sólo segundo ciclo</b>	<b>231</b>	<b>349</b>	<b>518</b>	<b>1.520</b>	<b>612</b>	<b>391</b>	<b>402</b>	<b>-</b>	<b>1.080</b>	<b>5.103</b>
Licenciado Ciencias Actuariales y Financieras	-	-	-	-	-	-	129	-	-	129
Licenciado Documentación	-	-	-	475	-	-	-	-	-	475
Licenciado Investigación y Técnicas de Mercado	-	-	151	200	-	-	-	-	614	965
Licenciado Psicopedagogía	231	349	367	845	612	391	273	-	466	3.534
<b>Total</b>	<b>9.095</b>	<b>11.272</b>	<b>8.295</b>	<b>28.313</b>	<b>7.119</b>	<b>8.000</b>	<b>20.384</b>	<b>5.070</b>	<b>30.885</b>	<b>128.433</b>

CONTINUA →

**3.2.20. Alumnado matriculado en estudios de 1<sup>er</sup> y 2<sup>o</sup> ciclo según rama y titulación por universidad.**  
Curso 2001-2002

CONTINUACIÓN

	Almería	Cádiz	Córdoba	Granada	Huelva	Jaén	Málaga	Pablo de Olavide	Sevilla	Andalucía
<b>Humanidades</b>										
<b>Enseñanza de primer y segundo ciclo</b>	<b>758</b>	<b>1.869</b>	<b>1.779</b>	<b>6.761</b>	<b>694</b>	<b>884</b>	<b>3.879</b>	<b>491</b>	<b>8.672</b>	<b>25.787</b>
Licenciado Bellas Artes	-	-	-	1.205	-	-	-	-	1.262	2.467
Licenciado Filología	-	-	-	-	-	-	-	-	771	771
Licenciado Filología Alemana	-	-	-	-	-	-	-	-	218	218
Licenciado Filología Árabe	-	54	-	72	-	-	-	-	70	196
Licenciado Filología Clásica	-	42	-	65	-	-	68	-	71	246
Licenciado Filología Eslava	-	-	-	96	-	-	-	-	-	96
Licenciado Filología Francesa	-	127	-	201	-	-	-	-	189	517
Licenciado Filología Hebrea	-	-	-	9	-	-	-	-	-	9
Licenciado Filología Hispánica	240	335	319	680	-	152	492	-	961	3.179
Licenciado Filología Inglesa	277	510	403	822	283	309	896	-	1.086	4.586
Licenciado Filología Italiana	-	-	-	11	-	-	-	-	61	72
Licenciado Filología Portuguesa	-	-	-	4	-	-	-	-	-	4
Licenciado Filología Románica	-	-	-	4	-	-	-	-	-	4
Licenciado Filosofía	-	-	-	371	-	-	252	-	587	1.210
Licenciado Filosofía y Ciencias de la Educación, Sección Filosofía	-	-	-	-	-	-	-	-	17	17
Licenciado Filosofía y Letras, Sección Filología Hispánica	-	-	6	-	-	-	39	-	-	45
Licenciado Filosofía y Letras, Sección Geografía	-	-	33	-	-	-	13	-	-	46
Licenciado Filosofía y Letras, Sección Historia	-	-	-	-	-	-	4	-	-	4
Licenciado Geografía	-	-	-	159	-	-	236	-	639	1.034
Licenciado Geografía e Historia	-	-	-	-	-	-	-	-	17	17
Licenciado Historia	-	494	369	673	232	-	765	-	1.385	3.918
Licenciado Historia del Arte	-	-	427	1.099	-	-	532	-	1.338	3.396
Licenciado Humanidades	241	307	222	-	179	423	-	491	-	1.863
Licenciado Traducción e Interpretación	-	-	-	1.290	-	-	582	-	-	1.872
<b>Enseñanzas de sólo segundo ciclo</b>	-	61	-	567	-	-	-	-	361	989
Licenciado Antropología Social y Cultural	-	-	-	327	-	-	-	-	361	688
Licenciado Historia y Ciencias de la Música	-	-	-	152	-	-	-	-	-	152
Licenciado Lingüística	-	61	-	-	-	-	-	-	-	61
Licenciado Teoría de la Literatura y Literatura Comparada	-	-	-	88	-	-	-	-	-	88
<b>Total</b>	<b>758</b>	<b>1.930</b>	<b>1.779</b>	<b>7.328</b>	<b>694</b>	<b>884</b>	<b>3.879</b>	<b>491</b>	<b>9.033</b>	<b>26.776</b>

FUENTE: Consejería de Educación y Ciencia

### 3. Enseñanza, formación e investigación

#### 3.2.21.G. Distribución del alumnado graduado por universidad. Curso 2000-2001

(porcentaje)

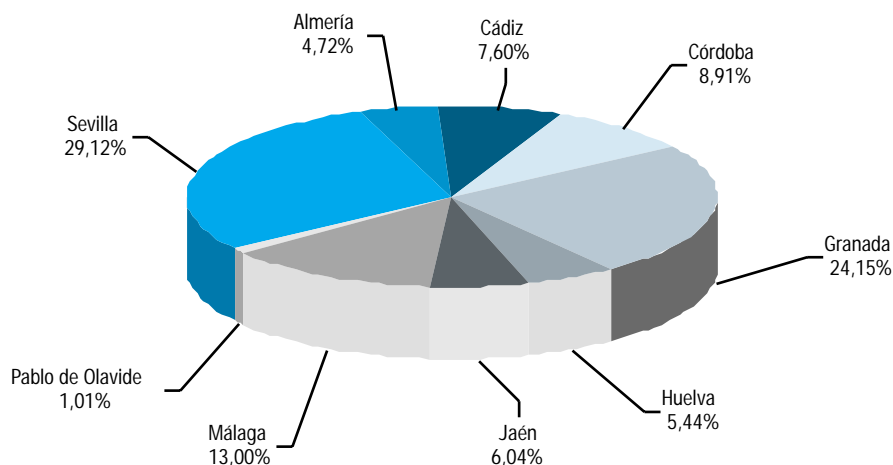

FUENTE: Consejería de Educación y Ciencia

#### 3.2.22. Alumnado graduado en estudios de 1<sup>er</sup> y 2<sup>o</sup> ciclo según rama y titulación por universidad. Curso 2000-2001

	Almería	Cádiz	Córdoba	Granada	Huelva	Jaén	Málaga	Pablo de Olavide	Sevilla	Andalucía
<b>Ciencias Experimentales</b>										
<b>Enseñanza de primer y segundo ciclo</b>	<b>136</b>	<b>202</b>	<b>262</b>	<b>760</b>	<b>85</b>	<b>199</b>	<b>245</b>	<b>0</b>	<b>666</b>	<b>2.555</b>
Ldo. Biología	-	-	67	-	-	129	74	-	244	514
Ldo. Ciencias Ambientales	53	-	59	135	43	-	-	-	-	290
Ldo. Ciencias Biológicas	-	-	44	208	-	-	-	-	-	252
Ldo. Ciencias del Mar	-	105	-	-	-	-	-	-	-	105
Ldo. Ciencias Físicas	-	-	-	78	-	-	-	-	115	193
Ldo. Ciencias Geológicas	-	-	-	10	-	-	-	-	-	10
Ldo. Ciencias Matemáticas	-	-	-	106	-	-	-	-	-	106
Ldo. Ciencias Químicas	-	1	60	179	-	-	-	-	137	377
Ldo. Ciencias, Sección de Biológicas	-	-	-	-	-	-	43	-	-	43
Ldo. Ciencias, Sección de Geológicas	-	-	-	-	34	-	-	-	-	34
Ldo. Ciencias, Sección de Matemáticas	-	-	-	-	-	-	65	-	-	65
Ldo. Ciencias, Sección de Químicas	-	-	-	-	-	-	16	-	-	16
Ldo. Física	-	-	20	-	-	-	-	-	-	20
Ldo. Geología	-	-	-	44	8	-	-	-	-	52
Ldo. Matemáticas	45	22	-	-	-	-	23	-	170	260
Ldo. Química	38	74	12	-	-	70	24	-	-	218
<b>Enseñanza de primer ciclo</b>	<b>-</b>	<b>-</b>	<b>-</b>	<b>172</b>	<b>-</b>	<b>15</b>	<b>-</b>	<b>-</b>	<b>88</b>	<b>275</b>
Dip. Estadística	-	-	-	42	-	15	-	-	88	145
Dip. Óptica y Optometría	-	-	-	130	-	-	-	-	-	130
<b>Enseñanzas de sólo segundo ciclo</b>	<b>-</b>	<b>10</b>	<b>38</b>	<b>100</b>	<b>-</b>	<b>-</b>	<b>-</b>	<b>-</b>	<b>46</b>	<b>194</b>
Ldo. Bioquímica	-	-	10	38	-	-	-	-	23	71
Ldo. Ciencia y Tecnología de los Alimentos	-	-	28	36	-	-	-	-	-	64
Ldo. Ciencias y Técnicas Estadísticas	-	-	-	26	-	-	-	-	23	49
Ldo. Enología	-	10	-	-	-	-	-	-	-	10
<b>Total</b>	<b>136</b>	<b>212</b>	<b>300</b>	<b>1.032</b>	<b>85</b>	<b>214</b>	<b>245</b>	<b>-</b>	<b>800</b>	<b>3.024</b>

CONTINUA →

### 3.2.22. Alumnado graduado en estudios de 1<sup>er</sup> y 2<sup>o</sup> ciclo universitario según universidad, rama y titulación. Curso 2000-2001

CONTINUACIÓN

	Almería	Cádiz	Córdoba	Granada	Huelva	Jaén	Málaga	Pablo de Olavide	Sevilla	Andalucía
<b>Ciencias de la Salud</b>										
<b>Enseñanza de primer y segundo ciclo</b>	-	<b>79</b>	<b>342</b>	<b>699</b>	-	-	<b>129</b>	-	<b>667</b>	<b>1.916</b>
Ldo. Farmacia	-	-	-	360	-	-	-	-	316	676
Ldo. Medicina	-	75	-	239	-	-	-	-	275	589
Ldo. Medicina y Cirugía	-	4	137	-	-	-	129	-	-	270
Ldo. Odontología	-	-	-	100	-	-	-	-	76	176
Ldo. Veterinaria	-	-	205	-	-	-	-	-	-	205
<b>Enseñanza de primer ciclo</b>	<b>127</b>	<b>336</b>	<b>168</b>	<b>192</b>	<b>115</b>	<b>97</b>	<b>386</b>	-	<b>456</b>	<b>1.877</b>
Dip. Enfermería	127	292	168	140	115	97	220	-	345	1.504
Dip. Fisioterapia	-	44	-	52	-	-	54	-	71	221
Dip. Logopedia	-	-	-	-	-	-	112	-	-	112
Dip. Podología	-	-	-	-	-	-	-	-	40	40
<b>Total</b>	<b>127</b>	<b>415</b>	<b>510</b>	<b>891</b>	<b>115</b>	<b>97</b>	<b>515</b>	-	<b>1.123</b>	<b>3.793</b>
<b>Enseñanzas Técnicas</b>										
<b>Enseñanza de primer y segundo ciclo</b>	<b>11</b>	<b>27</b>	<b>238</b>	<b>554</b>	<b>19</b>	-	<b>198</b>	-	<b>974</b>	<b>2.021</b>
Arquitecto	-	-	-	31	-	-	-	-	484	515
Ingeniero Agrónomo	6	-	163	-	-	-	-	-	-	169
Ingeniero de Caminos, Canales y Puertos	-	-	-	309	-	-	-	-	-	309
Ingeniero de Montes	-	-	75	-	-	-	-	-	-	75
Ingeniero de Telecomunicación	-	-	-	-	-	-	69	-	175	244
Ingeniero en Informática	5	-	-	76	-	-	56	-	23	160
Ingeniero Industrial	-	2	-	0	-	-	63	-	292	357
Ingeniero Químico	-	24	-	67	19	-	10	-	-	120
Ldo. de la Marina Civil	-	1	-	-	-	-	-	-	-	1
Ldo. Informática	-	-	-	71	-	-	-	-	-	71
<b>Enseñanza de primer ciclo</b>	<b>122</b>	<b>328</b>	<b>303</b>	<b>314</b>	<b>416</b>	<b>438</b>	<b>322</b>	-	<b>1.208</b>	<b>3.451</b>
Arquitecto Técnico	-	-	-	223	-	-	-	-	556	779
Dip. Informática	1	3	-	-	38	-	-	-	-	42
Dip. Máquinas Navales	-	21	-	-	-	-	-	-	-	21
Dip. Navegación Marítima	-	24	-	-	-	-	-	-	-	24
Dip. Radioelectrónica Naval	-	25	-	-	-	-	-	-	-	25
I.T. Agrícola	-	-	-	-	21	-	-	-	169	190
I.T. Agrícola, Esp. Explotaciones Agropecuarias	3	-	-	-	-	-	-	-	184	187
I.T. Agrícola, Esp. Hortofruticultura y jardinería	10	-	-	-	-	-	-	-	-	10
I.T. Agrícola, Esp. Industrias Agrarias y Alimentarias	9	-	-	-	-	-	-	-	-	9
I.T. Agrícola, Esp. Mecanización y Construcciones Rurales	11	-	-	-	-	-	-	-	-	11
I.T. Forestal	-	-	-	-	104	-	-	-	-	104
I.T. Industrial	-	41	-	-	195	99	187	-	271	793
I.T. Industrial, Esp. Electricidad	-	18	25	-	-	59	7	-	-	109
I.T. Industrial, Esp. Electrónica Industrial	-	36	48	-	-	24	8	-	-	116
I.T. Industrial, Esp. Mecánica	-	25	103	-	-	39	11	-	-	178
I.T. Industrial, Esp. Química Industrial	-	15	-	-	-	21	-	-	-	36
I.T. Informática de Gestión	36	21	50	34	25	48	36	-	14	264
I.T. Informática de Sistemas	52	-	55	57	15	0	33	-	14	226
I.T. Minas	-	-	-	-	18	13	-	-	-	31
I.T. Minas, Esp. Explotación de Minas	-	-	10	-	-	6	-	-	-	16
I.T. Minas, Esp. Instalaciones Elect. Mineras	-	-	5	-	-	-	-	-	-	5
I.T. Minas, Esp. Recur. Energ., Combustibles y Explosivos	-	-	-	-	-	21	-	-	-	21
I.T. Minas, Esp. Sondeos y Prospecciones Mineras	-	-	7	-	-	2	-	-	-	9
I.T. Naval	-	14	-	-	-	-	-	-	-	14
I.T. Naval, Esp. Estructuras Marinas	-	16	-	-	-	-	-	-	-	16
I.T. Naval, Esp. Propulsión y Servicios del Buque	-	20	-	-	-	-	-	-	-	20
I.T. Obras Públicas, Esp. Construcciones Civiles	-	49	-	-	-	-	-	-	-	49
I.T. Telecomunicación, Esp. Sistemas de Telecomunicación	-	-	-	-	-	-	14	-	-	14
I.T. Telecomunicación, Esp. Sistemas Electrónicos	-	-	-	-	-	-	13	-	-	13
I.T. Telecomunicación, Esp. Sonido e Imagen	-	-	-	-	-	-	13	-	-	13
I.T. Telecomunicación, Esp. Telemática	-	-	-	-	-	46	-	-	-	46
I.T. Topografía	-	-	-	-	-	60	-	-	-	60

CONTINUA →

### 3. Enseñanza, formación e investigación

#### 3.2.22. Alumnado graduado en estudios de 1<sup>er</sup> y 2<sup>o</sup> ciclo universitario según universidad, rama y titulación. Curso 2000-2001

CONTINUACIÓN

	Almería	Cádiz	Córdoba	Granada	Huelva	Jaén	Málaga	Pablo de Olavide	Sevilla	Andalucía
<b>Enseñanzas de sólo segundo ciclo</b>	-	<b>44</b>	<b>9</b>	<b>51</b>	-	<b>25</b>	<b>4</b>	-	<b>1</b>	<b>134</b>
Ingeniero en Automática y Electrónica Industrial	-	-	9	-	-	-	1	-	-	10
Ingeniero en Electrónica	-	-	-	51	-	-	1	-	-	52
Ingeniero en Geodesia y Cartografía	-	-	-	-	-	22	-	-	-	22
Ingeniero en Organización Industrial	-	18	-	-	-	3	2	-	1	24
Ldo. Máquinas Navales	-	3	-	-	-	-	-	-	-	3
Ldo. Náutica y Transporte Marítimo	-	15	-	-	-	-	-	-	-	15
Ldo. Radioelectrónica Naval	-	8	-	-	-	-	-	-	-	8
<b>Total</b>	<b>133</b>	<b>399</b>	<b>550</b>	<b>919</b>	<b>435</b>	<b>463</b>	<b>524</b>	-	<b>2.183</b>	<b>5.606</b>
<b>Ciencias Sociales y Jurídicas</b>										
<b>Enseñanza de primer y segundo ciclo</b>	<b>305</b>	<b>226</b>	<b>544</b>	<b>2.039</b>	<b>211</b>	<b>336</b>	<b>1.264</b>	<b>39</b>	<b>2.444</b>	<b>7.408</b>
Ldo. Administración y Dirección de Empresas	54	87	136	210	29	20	223	-	351	1.110
Ldo. Cc. Actividad Física y Deporte	-	-	-	12	-	-	-	-	-	12
Ldo. Ciencias Económicas y Empresariales	29	-	195	-	-	-	-	-	3	227
Ldo. Ciencias Económicas y Empresariales, Sección Económicas	-	-	-	-	-	-	8	-	-	8
Ldo. Ciencias Económicas y Empresariales, Sección Empresariales	-	-	-	-	-	8	15	-	-	23
Ldo. Ciencias Empresariales	-	-	-	-	69	-	-	-	-	69
Ldo. Ciencias Políticas y Sociología, Sección Ciencias Políticas	-	-	-	108	-	-	-	-	-	108
Ldo. Ciencias Políticas y Sociología, Sección Sociología	-	-	-	62	-	-	-	-	-	62
Ldo. Comunicación Audiovisual	-	-	-	-	-	-	66	-	85	151
Ldo. Derecho	113	139	213	691	113	203	277	39	798	2.586
Ldo. Economía	-	-	-	100	-	-	113	-	280	493
Ldo. Educación Física	-	-	-	188	-	-	-	-	-	188
Ldo. Filosofía y Ciencias de la Educación, Sección Ciencias de la Educación	-	-	-	-	-	-	-	-	423	423
Ldo. Pedagogía	-	-	-	277	-	-	110	-	-	387
Ldo. Periodismo	-	-	-	-	-	-	109	-	173	282
Ldo. Psicología	109	-	-	391	-	105	274	-	283	1.162
Ldo. Publicidad y Relaciones Públicas	-	-	-	-	-	-	69	-	48	117
<b>Enseñanza de primer ciclo</b>	<b>823</b>	<b>1.012</b>	<b>833</b>	<b>1.971</b>	<b>845</b>	<b>777</b>	<b>1.379</b>	<b>312</b>	<b>2.074</b>	<b>10.026</b>
Dip. Biblioteconomía y Documentación	-	-	-	120	-	-	-	-	-	120
Dip. Ciencias Empresariales	120	269	141	138	44	72	206	25	408	1.423
Dip. Estudios Empresariales	-	-	-	10	-	-	-	-	309	319
Dip. Gestión y Administración Pública	27	51	-	-	-	55	42	-	-	175
Dip. Profesorado de E.G.B.	-	-	1	1	-	-	-	-	10	12
Dip. Relaciones Laborales	34	106	130	236	102	107	166	90	339	1.310
Dip. Trabajo Social	-	27	-	172	108	82	102	197	-	688
Dip. Turismo	41	20	-	-	-	-	66	-	81	208
Graduado Social	132	-	-	1	-	-	-	-	13	146
Maestro-Especialidad de Audición y Lenguaje	-	70	36	117	-	-	72	-	-	295
Maestro-Especialidad de Educación Especial	-	86	62	114	148	-	118	-	176	704
Maestro-Especialidad de Educación Física	131	94	102	191	133	89	129	-	165	1.034
Maestro-Especialidad de Educación Infantil	126	116	111	260	125	95	153	-	274	1.260
Maestro-Especialidad de Educación Musical	-	45	86	120	-	18	113	-	68	450
Maestro-Especialidad de Educación Primaria	149	63	88	328	134	169	112	-	173	1.216
Maestro-Especialidad de Lengua Extranjera	63	65	76	163	51	90	100	-	58	666
<b>Enseñanzas de sólo segundo ciclo</b>	<b>42</b>	<b>109</b>	<b>133</b>	<b>350</b>	<b>124</b>	<b>81</b>	<b>94</b>	-	<b>214</b>	<b>1.147</b>
Ldo. Ciencias Actuariales y Financieras	-	-	-	-	-	-	19	-	-	19
Ldo. Documentación	-	-	-	115	-	-	-	-	-	115
Ldo. Investigación y Técnicas de Mercado	-	-	47	20	-	-	-	-	100	167
Ldo. Psicopedagogía	42	109	86	215	124	81	75	-	114	846
<b>Total</b>	<b>1.170</b>	<b>1.347</b>	<b>1.510</b>	<b>4.360</b>	<b>1.180</b>	<b>1.194</b>	<b>2.737</b>	<b>351</b>	<b>4.732</b>	<b>18.581</b>

CONTINUA →

**3.2.22. Alumnado graduado en estudios de 1<sup>er</sup> y 2<sup>o</sup> ciclo universitario según universidad, rama y titulación.  
Curso 2000-2001**

CONTINUACIÓN

	Almería	Cádiz	Córdoba	Granada	Huelva	Jaén	Málaga	Pablo de Olavide	Sevilla	Andalucía
<b>Humanidades</b>										
<b>Enseñanza de primer y segundo ciclo</b>	<b>70</b>	<b>257</b>	<b>217</b>	<b>1.079</b>	<b>70</b>	<b>124</b>	<b>483</b>	-	<b>1.208</b>	<b>3.508</b>
Ldo. Bellas Artes	-	-	-	242	-	-	-	-	206	448
Ldo. Filología	-	-	-	-	-	-	-	-	349	349
Ldo. Filología Árabe	-	3	-	10	-	-	-	-	-	13
Ldo. Filología Clásica	-	5	-	9	-	-	9	-	-	23
Ldo. Filología Eslava	-	-	-	17	-	-	-	-	-	17
Ldo. Filología Francesa	-	8	-	12	-	-	-	-	-	20
Ldo. Filología Hispánica	28	57	46	95	-	-	42	-	-	268
Ldo. Filología Inglesa	24	60	60	148	24	50	91	-	-	457
Ldo. Filología Italiana	-	-	-	2	-	-	-	-	-	2
Ldo. Filología Románica	-	-	-	36	-	-	-	-	-	36
Ldo. Filosofía	-	-	-	25	-	-	15	-	60	100
Ldo. Filosofía y Ciencias de la Educación, Sección Filosofía	-	-	-	-	-	-	-	-	9	9
Ldo. Filosofía y Ciencias de la Educación, Sección Psicología	-	-	-	-	-	-	-	-	18	18
Ldo. Filosofía y Letras, Sección Filología Hispánica	-	-	-	-	-	-	43	-	-	43
Ldo. Filosofía y Letras, Sección Geografía	-	-	-	-	-	-	12	-	-	12
Ldo. Filosofía y Letras, Sección Geografía e Historia	-	2	-	-	-	-	-	-	-	2
Ldo. Filosofía y Letras, Sección Historia	-	-	-	-	-	-	42	-	-	42
Ldo. Geografía	-	-	-	18	-	-	25	-	103	146
Ldo. Geografía e Historia	-	-	23	3	-	-	-	-	21	47
Ldo. Historia	-	71	33	123	25	-	74	-	194	520
Ldo. Historia del Arte	-	-	44	156	-	-	56	-	248	504
Ldo. Humanidades	18	51	11	-	21	74	-	-	-	175
Ldo. Traducción e Interpretación	-	-	-	183	-	-	74	-	-	257
<b>Enseñanzas de sólo segundo ciclo</b>	-	<b>5</b>	-	<b>88</b>	-	-	-	-	<b>44</b>	<b>137</b>
Ldo. Antropología Social y Cultural	-	-	-	43	-	-	-	-	44	87
Ldo. Historia y Ciencias de la Música	-	-	-	32	-	-	-	-	-	32
Ldo. Lingüística	-	5	-	-	-	-	-	-	-	5
Ldo. Teoría de la Literatura y Literatura Comparada	-	-	-	13	-	-	-	-	-	13
<b>Total</b>	<b>70</b>	<b>262</b>	<b>217</b>	<b>1.167</b>	<b>70</b>	<b>124</b>	<b>483</b>	-	<b>1.252</b>	<b>3.645</b>

FUENTE: Consejería de Educación y Ciencia



### 3. Enseñanza, formación e investigación

#### 3.2.23. Alumnado de 1<sup>er</sup> y 2<sup>o</sup> ciclo según lugar de residencia familiar por universidad. Curso 2001-2002

	Almería	Cádiz	Córdoba	Granada	Huelva	Jaén	Málaga	Pablo de Olavide	Sevilla	Andalucía
Almería	11.855	98	150	3.001	23	230	488	4	278	16.127
Cádiz	117	20.796	517	2.926	915	202	1.507	430	7.423	34.833
Córdoba	109	115	15.584	2.575	178	725	1.153	101	2.106	22.646
Granada	713	101	233	33.320	35	525	860	5	238	36.030
Huelva	22	125	276	417	9.764	66	144	125	3.919	14.858
Jaén	204	99	792	5.663	79	12.712	653	26	706	20.934
Málaga	190	421	487	3.694	115	97	33.397	39	799	39.239
Sevilla	84	440	978	851	1.352	97	358	5.493	52.469	62.122
Fuera de Andalucía	664	592	805	5.563	424	637	729	92	2.604	12.110
<b>Total</b>	<b>13.958</b>	<b>22.787</b>	<b>19.822</b>	<b>58.010</b>	<b>12.885</b>	<b>15.291</b>	<b>39.289</b>	<b>6.315</b>	<b>70.542</b>	<b>258.899</b>

FUENTE: Consejería de Educación y Ciencia

#### 3.2.24. Alumnado apto en selectividad según convocatoria y modalidad de ingreso por provincia. Curso 2001-2002

	Almería	Cádiz	Córdoba	Granada	Huelva	Jaén	Málaga	Sevilla	Andalucía
<b>Convocatoria junio</b>									
<b>COU</b>									
Presentados	134	278	232	176	49	101	222	544	1.736
Aptos	88	191	173	121	38	72	152	386	1.221
Proporción aptos (porcentaje)	65,67	68,71	74,57	68,75	77,55	71,29	68,47	70,96	70,33
<b>LOGSE</b>									
Presentados	1.819	3.977	2.901	4.171	1.656	2.574	4.647	6.136	27.881
Aptos	1.593	3.516	2.600	3.623	1.375	2.255	4.138	5.405	24.505
Proporción aptos (porcentaje)	88	88	90	87	83	88	89	88	88
<b>Total</b>									
<b>Presentados</b>	<b>1.953</b>	<b>4.255</b>	<b>3.133</b>	<b>4.347</b>	<b>1.705</b>	<b>2.675</b>	<b>4.869</b>	<b>6.680</b>	<b>29.617</b>
<b>Aptos</b>	<b>1.681</b>	<b>3.707</b>	<b>2.773</b>	<b>3.744</b>	<b>1.413</b>	<b>2.327</b>	<b>4.290</b>	<b>5.791</b>	<b>25.726</b>
<b>Proporción aptos (porcentaje)</b>	<b>86,07</b>	<b>87,12</b>	<b>88,51</b>	<b>86,13</b>	<b>82,87</b>	<b>86,99</b>	<b>88,11</b>	<b>86,69</b>	<b>86,86</b>
<b>Convocatoria septiembre</b>									
<b>COU</b>									
Presentados	32	53	49	38	6	20	58	116	372
Aptos	10	37	37	27	6	9	35	65	226
Proporción aptos (porcentaje)	31,25	69,81	75,51	71,05	100,00	45,00	60,34	56,03	60,75
<b>LOGSE</b>									
Presentados	716	1.565	1.101	1.631	783	940	1.656	2.496	10.888
Aptos	491	1.122	819	1.143	537	730	1.175	1.694	7.711
Proporción aptos (porcentaje)	68,58	71,69	74,39	70,08	68,58	77,66	70,95	67,87	70,82
<b>Total</b>									
<b>Presentados</b>	<b>748</b>	<b>1.618</b>	<b>1.150</b>	<b>1.669</b>	<b>789</b>	<b>960</b>	<b>1.714</b>	<b>2.612</b>	<b>11.260</b>
<b>Aptos</b>	<b>501</b>	<b>1.159</b>	<b>856</b>	<b>1.170</b>	<b>543</b>	<b>739</b>	<b>1.210</b>	<b>1.759</b>	<b>7.937</b>
<b>Proporción aptos (porcentaje)</b>	<b>66,98</b>	<b>71,63</b>	<b>74,43</b>	<b>70,10</b>	<b>68,82</b>	<b>76,98</b>	<b>70,60</b>	<b>67,34</b>	<b>70,49</b>

FUENTE: Consejería de Educación y Ciencia

### 3.3. Investigación

#### 3.3.1. Becas concedidas de formación de personal técnico de apoyo a la investigación por organismo de disfrute. Año 2002 (nuevas adjudicaciones)

	Universidad Almería	Universidad Cádiz	Universidad Córdoba	Universidad Granada	Universidad Huelva	Universidad Jaén	Universidad Málaga	Universidad Pablo de Olavide	Universidad Sevilla	Universidad Internacional de Andalucía	Otros Organismos	Total
Biblioteca	5	7	8	12	5	5	11	3	12	2	-	70
Documentación científica	1	1	1	1	1	1	1	1	1	-	-	9
Estadística	-	-	-	-	1	1	1	-	-	-	3	6
Informática	4	6	7	10	4	5	7	2	10	3	7	65
<b>Total</b>	<b>10</b>	<b>14</b>	<b>16</b>	<b>23</b>	<b>11</b>	<b>12</b>	<b>20</b>	<b>6</b>	<b>23</b>	<b>5</b>	<b>10</b>	<b>150</b>

FUENTE: Consejería de Educación y Ciencia

#### 3.3.2. Becas concedidas de formación de personal docente e investigador por organismo de disfrute. Año 2002

	Universidad Almería	Universidad Cádiz	Universidad Córdoba	Universidad Granada	Universidad Huelva	Universidad Jaén	Universidad Málaga	Universidad Sevilla	Universidad Internacional de Andalucía	Universidad Pablo de Olavide	Consejo Superior Investigaciones Científicas	Total
<b>Nuevas adjudicaciones</b>												
Programa general	-	-	-	-	-	-	-	-	-	-	-	-
Programa titulaciones	5	9	9	13	5	5	11	5	13	1	-	76
Programa sectorial	4	3	2	30	-	1	12	1	13	-	8	74
Áreas de conocimiento	-	-	-	-	-	-	-	-	-	-	-	-
Otros programas	2	2	4	5	1	1	2	-	11	-	-	28
Aerobiología	-	-	1	1	-	-	1	-	-	-	-	3
Patrimonio cultural de Andalucía	1	2	3	1	1	1	1	-	10	-	-	20
Becas de la paz en Andalucía y su entorno geopolítico	1	-	-	3	-	-	-	-	1	-	-	5
Unidad de calidad de las universidades andaluzas	-	-	-	-	-	-	-	-	-	-	-	-
<b>Total</b>	<b>11</b>	<b>14</b>	<b>15</b>	<b>48</b>	<b>6</b>	<b>7</b>	<b>25</b>	<b>6</b>	<b>37</b>	<b>1</b>	<b>8</b>	<b>178</b>
<b>Prórrogas</b>												
Programa general	2	3	1	13	1	3	7	-	7	-	-	37
Programa titulaciones	6	13	13	18	9	8	14	8	17	1	-	107
Programa sectorial	5	9	9	48	3	9	17	1	29	-	13	143
Áreas de conocimiento	5	5	3	7	5	7	1	4	2	-	-	39
Otros programas	-	1	2	-	-	-	1	-	1	-	-	5
Aerobiología	-	-	1	-	-	-	-	-	1	-	-	2
Patrimonio cultural de Andalucía	-	-	-	-	-	-	-	-	-	-	-	-
Becas de la paz en Andalucía y su entorno geopolítico	-	-	-	-	-	-	-	-	-	-	-	-
Unidad de calidad de las universidades andaluzas	-	1	1	-	-	-	1	-	-	-	-	3
<b>Total</b>	<b>18</b>	<b>31</b>	<b>28</b>	<b>86</b>	<b>18</b>	<b>27</b>	<b>40</b>	<b>13</b>	<b>56</b>	<b>1</b>	<b>13</b>	<b>331</b>

FUENTE: Consejería de Educación y Ciencia

### 3. Enseñanza, formación e investigación

#### 3.3.3. Grupos de investigación según área por organismo y provincia. Convocatoria 2002

	Universidades									Consejo Superior Investigaciones Científicas	Consejo Superior Investigaciones Científicas- Universidad	Junta de Andalucía	Total
	Almería	Cádiz	Córdoba	Granada	Huelva	Jaén	Málaga	Pablo de Olavide	Sevilla				
Agroalimentación	10	5	39	9	2	1	3	-	9	27	-	7	112
Ciencias y tecnología de la salud	4	15	14	57	6	6	27	-	50	2	-	76	257
Ciencias de la vida	5	4	22	29	2	6	8	5	36	24	6	4	151
Física, química y matemáticas	12	21	14	48	8	11	27	1	61	6	-	-	209
Humanidades	31	44	32	139	30	25	64	7	168	5	-	-	545
Recursos naturales y medio ambiente	7	14	14	39	16	11	16	4	19	27	1	-	168
Ciencias sociales, económicas y jurídicas	13	17	18	37	15	14	53	13	52	1	-	-	233
Tecnologías de la producción	2	11	4	3	5	9	11	-	39	2	3	-	89
Tecnologías de la información y de las comunicaciones	3	3	8	19	1	4	13	-	10	7	3	-	71
<b>Total</b>	<b>87</b>	<b>134</b>	<b>165</b>	<b>380</b>	<b>85</b>	<b>87</b>	<b>222</b>	<b>30</b>	<b>444</b>	<b>101</b>	<b>13</b>	<b>87</b>	<b>1.835</b>

FUENTE: Consejería de Educación y Ciencia

#### 3.3.4.G. Evolución del alumnado matriculado en 3<sup>er</sup> ciclo por universidad. Cursos 1995-1996 a 2001-2002

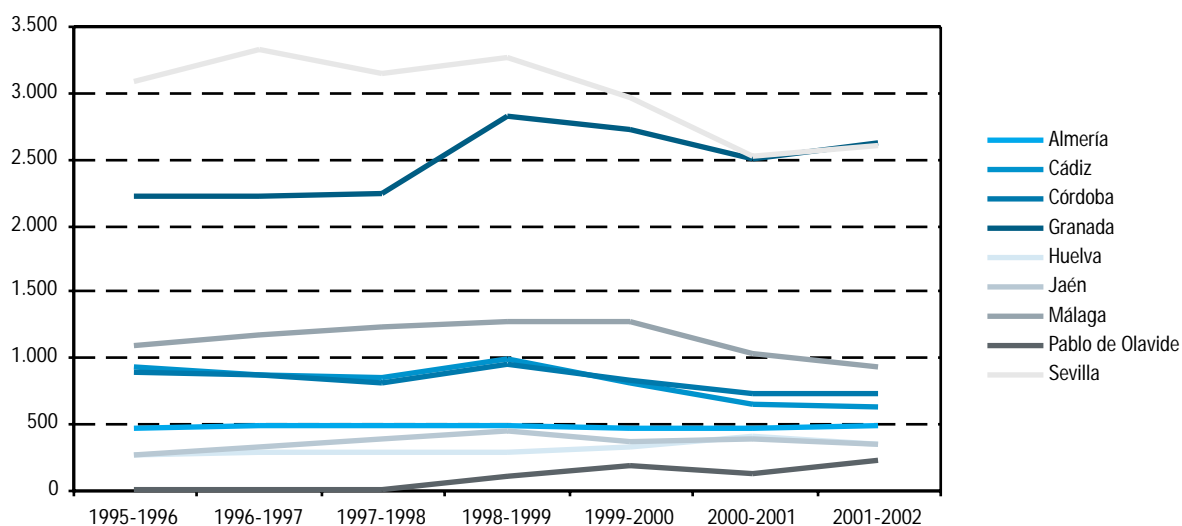

FUENTE: Consejería de Educación y Ciencia

### 3.3.5. Alumnado matriculado y graduado en 3<sup>er</sup> ciclo por universidad

	Almería	Cádiz	Córdoba	Granada	Huelva	Jaén	Málaga	Pablo de Olavide	Sevilla	Andalucía
Matriculados <sup>a</sup>	490	631	716	2.605	336	333	923	218	2.601	<b>8.853</b>
Graduados <sup>b</sup>	155	134	548	50	46	213	851	54	1.087	<b>3.138</b>

FUENTE: Consejería de Educación y Ciencia

<sup>a</sup>Datos del curso 2001-2002

<sup>b</sup>Datos del curso 2000-2001

### 3.3.6. Gasto interno en I+D del sector de la enseñanza superior. Año 2001

(miles de euros)

	Andalucía	España	Porcentaje
Enseñanza superior	269.030	1.925.357	13,97
<b>Todos los sectores*</b>	<b>538.332</b>	<b>6.227.157</b>	<b>8,64</b>

FUENTE: INE. Estadística sobre actividades en investigación científica y desarrollo tecnológico (I+D)

\*Se refiere a los siguientes sectores: empresas, enseñanza superior, administración pública e instituciones privadas sin fines de lucro.

### 3.3.7. Personal de I+D en el sector de la enseñanza superior según tipo<sup>a</sup>. Año 2001

	Andalucía	España
<b>Enseñanza Superior</b>		
Investigadores	8.322,2	46.963,9
Técnicos	579,8	3.825,8
Auxiliares	179,2	3.833,1
<b>Total</b>	<b>9.081,2</b>	<b>54.622,8</b>
<b>Todos los sectores<sup>b</sup></b>		
Investigadores	10.816,6	80.080,6
Técnicos	2.327,9	28.460,0
Auxiliares	1.640,8	17.209,3
<b>Total</b>	<b>14.785,3</b>	<b>125.749,9</b>

FUENTE: INE. Estadística sobre actividades en investigación científica y desarrollo tecnológico (I+D)

<sup>a</sup>Se refiere a personal con equivalencia a dedicación plena (EDP).

<sup>b</sup>Se refiere a los siguientes sectores: empresas, enseñanza superior, administración pública e instituciones privadas sin fines de lucro.

## 4. Mercado de trabajo



# Índice del capítulo 4

Fuentes y metodología	161
Conceptos y definiciones	165
<b>4.1. Población activa</b>	<b>171</b>
4.1.1. Población de 16 y más años según su relación con la actividad económica por provincia. Año 2002	171
4.1.2. Evolución de la población de 16 y más años según sexo y grupo de edad. Años 1992-2002	172
4.1.3. Población de 16 y más años según estudios terminados por grupo de edad en Andalucía. Año 2002	173
4.1.4. Población activa según grupo de edad por provincia. Año 2002	173
4.1.5. Población activa según estudios terminados por grupo de edad en Andalucía. Año 2002	173
4.1.6.G. Evolución de las tasas de actividad según grupo de edad y sexo en Andalucía. Años 1987-2002	174
4.1.7. Población activa según sectores económicos por provincia. Año 2002	175
4.1.8.G. Evolución de la población activa según sectores económicos en Andalucía. Años 1988-2002	175
4.1.9.G. Evolución de las tasas de actividad según sexo. Años 1988-2002	176
4.1.10. Viviendas familiares según número de personas en la vivienda por número de activos en la misma en Andalucía. Año 2002	176
<b>4.2. Población ocupada</b>	<b>177</b>
4.2.1.G. Evolución de las tasas de empleo según grupo de edad y sexo en Andalucía. Años 1987-2002	177
4.2.2. Población ocupada según estudios terminados por grupo de edad en Andalucía. Año 2002	178
4.2.3. Población ocupada según sectores económicos por provincia. Año 2002	178
4.2.4.G. Evolución de la población ocupada según sectores económicos en Andalucía. Años 1988-2002	179
4.2.5. Población ocupada según sexo por situación profesional. Año 2002	179
4.2.6.G. Evolución de las tasas de empleo según sexo. Años 1988-2002	180
4.2.7. Trabajadores afiliados a la Seguridad Social en alta laboral según régimen por provincia. Año 2002	180
4.2.8. Trabajadores afiliados a la Seguridad Social en alta laboral según sector de actividad por provincia. Año 2002	181
4.2.9.G. Evolución de los trabajadores en alta afiliados a la Seguridad Social. Años 1988-2002	181
4.2.10. Personal de la Junta de Andalucía según sexo y grupo de edad por provincia. Año 2002	182
4.2.11. Viviendas familiares según número de personas en la vivienda por número de ocupados en la misma en Andalucía. Año 2002	182
<b>4.3. Población desempleada</b>	<b>183</b>
4.3.1.G. Evolución de las tasas de paro según sexo y grupo de edad en Andalucía. Años 1987-2002	183
4.3.2. Población parada según estudios terminados por grupo de edad en Andalucía. Año 2002	184
4.3.3. Población parada según sectores económicos por provincia. Año 2002	184
4.3.4.G. Evolución de la población parada según sectores económicos. Años 1988-2002	185
4.3.5.G. Evolución de las tasas de paro según sexo. Años 1988-2002	185
4.3.6.G. Evolución de la población parada según tiempo de búsqueda de empleo en Andalucía. Años 1988-2002	186
4.3.7. Paro registrado según tiempo de búsqueda de empleo por provincia. Año 2002	186
4.3.8. Paro registrado según sectores económicos por provincia. Año 2002	187

4.3.9.G.	Evolución de las tasas de cobertura del desempleo según tipo. Años 1990-2001	187
4.3.10.	Demandas de empleo, ofertas de empleo y colocaciones por provincia. Año 2002	187
4.3.11.	Trabajadores eventuales agrarios subsidiados según sexo y edad por provincia. Año 2001	188
4.3.12.	Beneficiarios de prestaciones por desempleo según tipo por provincia. Año 2002	188
4.3.13.	Viviendas familiares según número de personas en la vivienda por número de parados en la misma en Andalucía. Año 2002	189
4.3.14.	Viviendas familiares sin ocupados según número de personas en la vivienda por número de parados en la misma en Andalucía. Año 2002	189
4.3.15.	Viviendas familiares según número de parados en la vivienda por número de activos en la misma en Andalucía. Año 2002	189
<b>4.4.</b>	<b>Duración del trabajo</b>	<b>190</b>
4.4.1.	Evolución de los efectivos laborales según tipo de contrato y sexo. Años 1993-2001	190
4.4.2.	Evolución de los efectivos laborales según tipo de jornada. Años 1992-2001	190
4.4.3.	Contratos de trabajo registrados según modalidad de contratación por provincia. Año 2002	191
4.4.4.	Contratos de trabajo registrados según modalidad de contratación por sexo y edad en Andalucía. Año 2002	191
4.4.5.	Contratos de trabajo registrados según duración de los mismos por provincia. Año 2002	192
4.4.6.G.	Evolución del número medio de horas extraordinarias trimestrales por trabajador que las realiza. Años 1991-2001	192
4.4.7.	Jornada media efectiva trimestral por trabajador según tipo por sector. Año 2001	193
4.4.8.	Horas no trabajadas por trabajador durante el trimestre según causa. Año 2001	193
<b>4.5.</b>	<b>Salarios y coste del trabajo</b>	<b>194</b>
4.5.1.	Coste laboral y coste salarial por trabajador y mes según sector de actividad. Año 2002	194
4.5.2.	Ganancia media por trabajador y año según estudios terminados por sexo. Año 1995	194
4.5.3.	Ganancia media anual por trabajador según edad por sexo y tipo de contrato en Andalucía. Año 1995	195
4.5.4.	Coste laboral y sus componentes. Año 2000	195
4.5.5.	Salario anual por asalariado según rama de actividad por sexo. Año 1996	196
4.5.6.G.	Evolución de la ganancia media mensual por trabajador. Años 1996-2002	196
<b>4.6.</b>	<b>Seguridad en el trabajo, relaciones laborales y otros aspectos</b>	<b>197</b>
4.6.1.	Huelgas, trabajadores participantes, jornadas perdidas y centros afectados por provincia. Año 2002	197
4.6.2.G.	Evolución de las jornadas perdidas en huelgas. Años 1990-2002	197
4.6.3.	Convenios colectivos y trabajadores afectados por provincia. Año 2002	198
4.6.4.	Incremento salarial pactado según tipo de convenio por provincia. Año 2002	198
4.6.5.	Expedientes de regulación de empleo autorizados y trabajadores afectados por los mismos según tipo por provincia. Año 2002	199
4.6.6.	Evolución de los expedientes de regulación de empleo autorizados y trabajadores afectados por los mismos según causa en Andalucía. Años 1999-2002	199
4.6.7.	Empresas y trabajadores afectados por el fondo de garantía salarial según modalidad por provincia. Año 2001	200
4.6.8.	Permisos de trabajo a extranjeros según sexo y clase de resolución por provincia. Año 1999	200
4.6.9.	Permisos de trabajo a extranjeros concedidos según dependencia laboral y sector de actividad por provincia. Año 1999	201
4.6.10.	Accidentes de trabajo con baja según gravedad por provincia. Año 2001	201
4.6.11.	Accidentes de trabajo con baja según rama de actividad y gravedad en Andalucía. Año 2001	202
4.6.12.	Accidentes en jornada de trabajo con baja según ocupación por provincia. Año 2001	203
4.6.13.	Accidentes en jornada de trabajo con baja según lugar del accidente y gravedad por provincia. Año 2001	203
4.6.14.	Accidentes en jornada de trabajo con baja según gravedad y sexo por provincia. Año 2001	204
4.6.15.G.	Evolución del índice de incidencia de los accidentes en jornada de trabajo con baja. Años 1989-2001	204
4.6.16.	Jornadas no trabajadas por accidentes en jornada de trabajo con baja según gravedad y sexo por provincias. Año 2001	205



# Fuentes y metodología

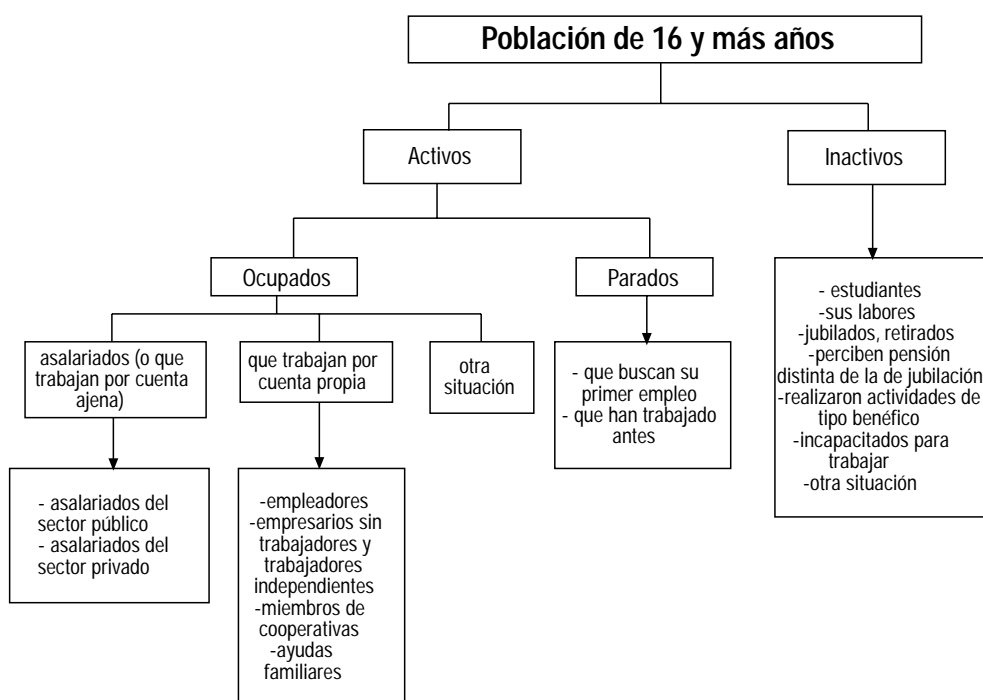

## Encuesta de Población Activa (EPA). INE

La EPA, que realiza el INE desde 1964, es una investigación continua y de periodicidad trimestral dirigida a la población que reside en viviendas familiares, es decir, las utilizadas todo el año o la mayor parte de él como vivienda habitual o permanente. El objetivo de la EPA es conocer la actividad económica en lo relativo a su componente humano. En este sentido, su finalidad principal es obtener datos de la fuerza de trabajo y de sus diversas categorías (Activos, Ocupados, Parados, Inactivos) y obtener clasificaciones de estas categorías según diversas variables.

Se trata de una operación de carácter muestral que abarca, aproximadamente, a 64.000 familias, (de las cuales alrededor de 10.500 corresponden a Andalucía), lo que representa para España una muestra aproximadamente de 200.000 personas y para Andalucía de 35.000. La encuesta se

extiende de forma uniforme a lo largo de las doce semanas del trimestre. En general, todos los datos que se obtienen mediante las entrevistas personales hacen referencia a la situación laboral del entrevistado durante una determinada semana (la anterior a la fecha de la entrevista) del trimestre, y el dato publicado para un trimestre tiene carácter de promedio. El método de muestreo utilizado es el muestreo bietápico con estratificación de las unidades de la primera etapa, las cuales son las secciones censales. Las unidades de la segunda etapa son las viviendas familiares, las cuales se renuevan parcialmente en una sexta parte para evitar el cansancio de las familias que colaboran. Dentro de las unidades de la segunda etapa, no se realiza submuestreo alguno, recogiéndose información de todas las personas que tengan su residencia habitual en las mismas.

En 2002 la EPA se ha modificado al aplicarse una serie de cambios metodológicos que afectan a algunas de las definiciones utilizadas por la encuesta y al proceso de cálculo de resultados. Dichos cambios son los siguientes:

- Se utilizan las nuevas proyecciones de población del INE.
- Se introduce una mejora técnica en el cálculo de totales mediante reponderación de los factores de elevación.
- Se considera una nueva definición de parado, establecida en el reglamento nº 1897/2000 de la Comisión Europea de 7 de septiembre de 2000.

La aplicación de estas modificaciones produce cambios en las series de población ocupada, parada e inactiva, hasta ahora realizadas con la anterior metodología. El INE en su página web ofrece información detallada sobre estos cambios y sus repercusiones.

En lo que se refiere a los resultados de esta operación estadística, estos se publican fundamentalmente en dos tomos distintos:

- *Resultados detallados*: ofrece datos a escala nacional.
- *Principales resultados*: facilita datos por comunidades autónomas y por provincias, pero con un grado de desagregación inferior al del tomo anterior.

Además con esta información se realizan otras publicaciones con datos anuales, datos de migraciones, etc.

### **Estadística de empleo. INEM**

La información para la confección de esta estadística se obtiene el último día hábil de cada mes de la Base de datos corporativa actualizada en tiempo real por todas las oficinas de empleo del INEM. A diferencia de la EPA, en la que la información se obtiene como resultado de una operación muestral, en el caso de esta estadística la información tiene carácter exhaustivo y es el resultado de la acción administrativa que lleva a cabo el INEM.

La Estadística de empleo proporciona cifras relativas a las demandas y ofertas de empleo por parte de los trabajadores y las empresas respectivamente, tanto las pendientes de satisfacer en el día de cierre de la estadística como las altas en el mes, flujo de colocaciones registradas, paro registrado y beneficiarios de prestaciones por desempleo.

La actividad económica en las tablas de demanda indica aquella rama en la que trabaja el demandante o en la que realizó el último trabajo. Estas ramas de actividad son las correspondientes a la Clasificación Nacional de Actividades Económicas (CNAE).

Tanto esta estadística como la EPA facilitan datos relativos al número de parados. Sin embargo, las cifras que ofrecen ambas fuentes discrepan considerablemente. La razón fundamental de esa diferencia de datos es que la definición de población parada es distinta para cada una de ellas. Incluso las denominaciones son distintas. En la EPA se habla de 'Población parada' y, en cambio, el INEM habla de 'Paro registrado'. Para la EPA, una persona está parada cuando tiene 16 o más años y durante la semana de referencia ha estado sin trabajo, disponible para trabajar y buscando activamente empleo<sup>1</sup>. Igualmente, para la EPA es parada aquella persona que ya ha encontrado un trabajo y está a la espera de incorporarse a él, siempre que verifique las dos primeras condiciones. Sin embargo, la definición de paro registrado que utiliza el INEM viene recogida en la Orden Ministerial de 11 de marzo de 1985. Según esta definición, el paro registrado está constituido por el total de demandas en alta existentes a fin de mes, salvo un conjunto de excepciones que se detallan en la citada orden. A tenor de esta última definición, para ser considerado como parado no basta con querer trabajar y estar disponible para ello, sino que es necesario, además, demandar un puesto de trabajo en las oficinas del INEM.

### **Anuario de estadísticas laborales y de asuntos sociales. Ministerio de Trabajo y Asuntos Sociales**

Esta publicación del Ministerio de Trabajo y Asuntos Sociales ofrece información que procede de otras publicaciones y operaciones estadísticas del propio Ministerio (Boletín de estadísticas laborales, Encuesta de coyuntura laboral, etc.) y de otras instituciones, como el INE (en el caso de la EPA). En general, los datos que se publican en este anuario, salvo aquellos que proceden de encuestas específicas del Ministerio o de otras publicaciones, surgen como resultado de procesar la información primaria que aportan las unidades del Ministerio responsables de la gestión de las materias objeto de investigación y las comunidades autónomas que tienen transferidas competencias, o bien mediante la explotación directa de los ficheros de gestión.

Esta publicación recopila los principales datos sociolaborales de España y su contenido está estructurado en seis apartados: los cuatro primeros contienen información estadística referida a las áreas temáticas de Mercado de trabajo, Formación profesional y medidas de apoyo al empleo, Condiciones de trabajo, calidad de vida en el mismo y relaciones laborales, Protección social y asuntos sociales; el quinto apartado, denominado Otra información sociolaboral y económica, incluye las macromagnitudes básicas de la Contabilidad Nacional de España y otra información que, sin tener carácter estrictamente estadístico, es fundamental para enmarcar en su contexto los datos de los apartados anteriores, tal es el caso de las Cuentas del Sistema de la Seguridad Social y la información legal complementaria; en el sexto y último apartado, Estadísticas internacionales, se ofrecen datos básicos sobre mercado de trabajo, protección social y diversos aspectos económicos referidos, principalmente, a los países de la Unión Europea.

---

1. Según el Reglamento (CE) 1897/2000 los únicos métodos de búsqueda de empleo considerados activos son:

- Estar en contacto con una oficina pública de empleo con el fin de encontrar trabajo, cualquiera que sea la parte que haya tomado la iniciativa (la renovación de la inscripción por razones puramente administrativas no constituye un planteamiento activo).
- Estar en contacto con una oficina privada (oficina de empleo temporal, empresa especializada en contratación, etc.) con el fin de encontrar trabajo.
- Enviar una candidatura directamente a los empleadores.
- Indagar a través de relaciones personales, por mediación de sindicatos, etc.
- Anunciarse o responder a anuncios de periódicos.
- Estudiar las ofertas de empleo.
- Participar en una prueba, concurso o entrevista, en el marco de un procedimiento de contratación.
- Buscar terrenos, locales o material.
- Realizar gestiones para obtener permisos, licencias o recursos financieros.

Estos métodos deben haberse utilizado en las cuatro semanas anteriores a la entrevista.

### **Cuaderno de estadísticas sociolaborales. Consejería de Empleo y Desarrollo Tecnológico**

Es una estadística de periodicidad anual que publica la Consejería de Empleo y Desarrollo Tecnológico.

### **Empleo, salarios y pensiones en las fuentes tributarias. Instituto de Estudios Fiscales. Ministerio de Hacienda** Ver capítulo 14.

### **Encuesta de estructura salarial. INE**

La Encuesta de estructura salarial de 1995 es una operación estadística dirigida a conocer la estructura y distribución de los salarios de acuerdo con distintos criterios de clasificación (edad, sexo, nivel de instrucción, sector económico, rama de actividad, profesión, antigüedad, etc.) y con periodicidad cuatrienal. Esta operación se realiza en el marco de la Unión Europea.

El ámbito geográfico abarca todo el territorio nacional, con datos conjuntos para Ceuta y Melilla.

Esta encuesta presenta frente a otras la novedad de que recoge la información sobre salarios de forma individual, de tal manera que el ámbito poblacional está formado por todos los trabajadores por cuenta ajena que presten sus servicios en centros de cotización con 10 o más trabajadores y figuren en nómina a 31 de diciembre de 1995.

Los sectores que no cubre la encuesta son la Agricultura, la Administración pública, la Sanidad, la Educación y otras actividades de menos peso en la economía.

Todos los conceptos salariales se recogen en valores brutos, antes de practicar las retenciones a cuenta del IRPF o las contribuciones a la Seguridad Social por parte del trabajador.

El método de muestreo utilizado es el muestreo bietápico estratificado, en el que las unidades de la primera etapa son las cuentas de cotización a la Seguridad Social, mientras que las de la segunda son los trabajadores.

### **Encuesta de coste laboral. INE**

Se trata de una operación estadística de periodicidad cuatrienal realizada, al igual que la de Estructura salarial, en el marco de la Unión Europea.

Esta encuesta responde a la necesidad de conocer el nivel, la estructura y composición del coste del factor trabajo, atendiendo en especial a los costes no salariales como las cotizaciones obligatorias a la Seguridad Social, gastos en formación profesional, en transporte y de carácter social o las contribuciones a planes de pensiones y seguros de distinta índole, y que son a cargo del empleador.

La unidad estadística es la cuenta de cotización a la Seguridad Social. Esta unidad no se corresponde con la empresa ni con el establecimiento o el centro de trabajo, aunque coincide en numerosos casos con este último.

El ámbito poblacional está formado por todas las cuentas de cotización a la Seguridad Social pertenecientes a empresas con diez o más trabajadores.

Hasta 1996, los centros investigados son aquéllos cuya actividad económica esté encuadrada en la Industria, la Construcción o los Servicios, exceptuando a las Administraciones Públicas, Educación, Sanidad, Otras actividades sociales y de servicios prestados a la comunidad,

Servicios personales, personal doméstico y organismos extraterritoriales. En el año 2000 se han incluido las actividades Educación, Sanidad y Servicios personales.

El ámbito geográfico es todo el territorio nacional, obteniéndose resultados por comunidades autónomas.

### **Encuesta de coyuntura laboral. Ministerio de Trabajo y Asuntos sociales**

La Encuesta de coyuntura laboral es una investigación por muestreo de periodicidad trimestral dirigida a empresas. Sus fines son múltiples, de entre los que destacan como más importantes: proporcionar información sobre los efectivos laborales y su composición, la movilidad laboral y sus causas, las jornadas laborales efectivas, las ausencias al trabajo y sus motivaciones, etc.

El directorio utilizado es el fichero de las Cuentas de cotización a la Seguridad Social. El marco de referencia lo constituyen las unidades de este directorio (cuentas de cotización) que pertenecen al ámbito investigado por la encuesta.

El ámbito geográfico de la encuesta es todo el territorio nacional, con excepción de Ceuta y Melilla, y el ámbito poblacional abarca a los trabajadores asalariados afiliados al Régimen General de la Seguridad Social y al Régimen Especial de la Minería del Carbón.

Sectorialmente, la encuesta va dirigida a todas las actividades económicas de la Industria, Construcción y Servicios, excluyéndose de este último sector la Administración Pública, Defensa y Seguridad Social obligatoria, Organismos extraterritoriales y Organizaciones religiosas.

El periodo de referencia, tanto de la información recogida como de los resultados de la encuesta, es el siguiente: para los efectivos laborales, el último día del trimestre de referencia; los datos de altas, bajas y modificaciones de contrato de efectivos laborales, así como los relativos a jornada van referidos al conjunto del trimestre de referencia; y las opiniones empresariales al trimestre siguiente o a igual trimestre del año siguiente al del trimestre de referencia.

El tipo de muestreo aplicado en la encuesta es el muestreo estratificado. Los criterios de estratificación son las comunidades autónomas (cada una es considerada como una población independiente) y el tamaño de los centros de trabajo. Las unidades de muestreo son los centros pertenecientes al ámbito de la encuesta que figuran en el directorio de la Seguridad social. El tamaño de la muestra es de 12.000 unidades y se investiga exhaustivamente los centros de más de 500 trabajadores.

### **Índice de costes laborales. INE**

El Índice de costes laborales es una operación estadística continua, de carácter coyuntural y de periodicidad trimestral elaborada por el INE, que forma parte de los euroindicadores que Eurostat ha pedido a los países del área euro con el objeto de medir la convergencia de los costes laborales en los estados miembros. Proporciona niveles e indicadores sobre el coste laboral medio por trabajador y mes, el coste laboral medio por hora efectiva de trabajo y el tiempo trabajado y no trabajado. Esta encuesta amplía los objetivos de la anterior Encuesta de salarios en la industria y los servicios (ES), mejorando la calidad de los resultados y aportando una mayor

variedad en la medida de los diferentes componentes del coste laboral.

El ámbito geográfico abarca todo el territorio nacional. Los resultados de Ceuta y Melilla se proporcionan conjuntamente con Andalucía.

El ámbito poblacional comprende a todos los trabajadores por cuenta ajena que estén asociados a cuentas de cotización, con independencia de su tamaño, incluidas en el Régimen General de la Seguridad Social y en el Régimen Especial de la Minería del carbón.

En la encuesta se investigan los centros de cotización cuya actividad económica esté encuadrada en los tres grandes sectores económicos –Industria, Construcción y Servicios– en concreto aquellos centros con actividades económicas comprendidas en las secciones de la C a la K y de la M a la O de la CNAE-93. Quedan, por tanto, excluidas la Administración pública, Defensa y Seguridad Social obligatoria, el Servicio doméstico y Organismos extraterritoriales.

El periodo de referencia de los resultados es el trimestre natural.

El marco para la selección de la muestra es el Directorio de cuentas de cotización a la Seguridad Social, actualizado a 30 de septiembre del año anterior al de referencia.

#### **Estadística de accidentes de trabajo. Ministerio de Trabajo y Asuntos Sociales**

Esta publicación tiene por objeto proporcionar información sobre la siniestralidad laboral.

Los datos de esta publicación se obtienen de la información contenida en los siguientes documentos:

- Parte de accidente de trabajo.
- Relación de altas o fallecimientos de accidentados.
- Relación de accidentes de trabajo ocurridos sin baja médica.

A su vez, toda la información que facilita esta publicación se refiere exclusivamente a los accidentes de trabajo ocurridos a los trabajadores afiliados a alguno de los regímenes de la Seguridad social que tienen cubierta de forma específica dicha contingencia, ya que son los únicos obligados a presentar los documentos que sirven de base para la obtención de los datos estadísticos.

#### **Estadística de contratos registrados. INEM**

La Estadística de contratos registrados la elabora el INEM con periodicidad mensual y se obtiene de la información contenida en la Base de datos corporativa alimentada por las oficinas de

empleo donde se formalizan los registros de los contratos y comunicaciones. El último día de cada mes se realiza una extracción de la que se obtienen los datos para la confección de la Estadística.

En lo que a las comunicaciones se refiere, hay que señalar que el Estatuto de los Trabajadores establece, en su artículo 16, que los empresarios están obligados a comunicar a la Oficina Pública de Empleo el contenido de los contratos de trabajo celebrados o las prórrogas de los mismos, deban o no formalizarse por escrito, en los diez días siguientes a su concertación.

La Estadística de contratos registrados ofrece información sobre las características de la contratación como medio para analizar el uso y comportamiento de los diversos tipos de contratos existentes con respecto a distintos colectivos y a sus particularidades tales como sexo, edad, etc. Constituye un indicador mensual de la evolución del empleo, aunque no estrictamente de su nivel, debido a la rotación en el empleo temporal.

El eje básico de esta publicación gira en torno a los tipos de contratos que formalizan durante el periodo de referencia (el mes) y la tipología de los mismos abarca un amplio abanico, cuyas características aparecen reguladas en la normativa vigente.

#### **Otras fuentes**

- El mercado de trabajo en Andalucía. Datos estructurales. IEA.
- Boletín de estadísticas laborales. Ministerio de Trabajo y Asuntos Sociales.
- Estadística de convenios colectivos de trabajo. Ministerio de Trabajo y Asuntos Sociales.
- Estadística de huelgas y cierres patronales. Ministerio de Trabajo y Asuntos Sociales.
- Estadística de regulación de empleo. Ministerio de Trabajo y Asuntos Sociales.
- Estadística de mediación, arbitraje y conciliación. Ministerio de Trabajo y Asuntos Sociales.
- Estadística de permisos de trabajo a extranjeros. Ministerio de Trabajo y Asuntos Sociales.

# Conceptos y definiciones

## 4.1. Población activa

### Población activa

Son las personas de 16 o más años que, durante la semana de referencia (la anterior a aquella en que se realiza la entrevista de la EPA), suministran mano de obra para la producción de bienes y servicios o están disponibles y en condiciones de incorporarse a dicha producción. Se subdividen en ocupados y parados.

### Población inactiva

La población inactiva alcanza a todas aquellas personas de 16 o más años, de uno u otro sexo, no clasificadas como ocupadas o como paradas durante la semana de referencia.

### Población contada aparte

Los varones que cumplen el servicio militar (o el servicio social sustitutorio) se consideran población contada aparte, esto es, no se les incluye entre los activos ni entre los inactivos, independientemente de que durante la semana de referencia trabajaran o no. En España, este colectivo ha dejado de existir en diciembre de 2001.

### Tasa de actividad

Porcentaje de activos respecto de la población de 16 y más años.

## 4.2. Población ocupada

### Población ocupada

Son las personas de 16 o más años que durante la semana de referencia han tenido un trabajo por cuenta ajena (asalariados) o ejercido una actividad por cuenta propia, pudiendo haber estado durante la semana de referencia:

- trabajando al menos una hora a cambio de un sueldo, salario, beneficio empresarial o ganancia familiar, en metálico o en especie; o
- con empleo pero sin trabajar, es decir, ausentes de su trabajo pero manteniendo un fuerte vínculo con él (espera poder reincorporarse a su trabajo al término de la contingencia que origina la ausencia).

### Población asalariada

Población ocupada que durante la semana de referencia ha tenido un trabajo por cuenta ajena.

### Ayuda familiar

Personas que trabajan sin remuneración reglamentada en la empresa de un familiar con el que conviven.

### Miembro de cooperativa

Son los socios que trabajan en las mismas, excluyendo a los de sociedades anónimas laborales que son considerados asalariados.

### Tasa de empleo

Es el cociente entre el número total de ocupados y la población de 16 y más años.

## 4.3. Población desempleada

### Población parada

Personas de 16 o más años que durante la semana de referencia hayan estado simultáneamente:

- sin trabajo: que no hayan tenido un empleo por cuenta ajena o por cuenta propia durante la semana de referencia,
- en busca activa de trabajo (en el sentido estipulado por el Reglamento 1897/2000 de la Comisión Europea): que hayan tomado medidas concretas para buscar un trabajo por cuenta ajena o hayan hecho gestiones para establecerse por su cuenta durante el mes precedente,
- disponibles para trabajar: que estén en condiciones de comenzar a hacerlo en un plazo de dos semanas a partir del domingo de la semana de referencia.

También se consideran paradas las personas de 16 y más años que durante la semana de referencia hayan estado sin trabajo, disponibles para trabajar y que no buscan empleo porque ya han encontrado uno al que se incorporarán en fecha posterior a la semana de referencia.

Asimismo, son paradas las personas ausentes del trabajo a consecuencia de una suspensión por regulación de empleo que no crean poder incorporarse a la empresa y que hayan buscado trabajo y que estén disponibles para desempeñarlo.

### **Beneficiarios de prestaciones asistenciales económicas**

Son los desempleados que, al término del mes, están percibiendo el subsidio o prestación complementaria por desempleo.

### **Beneficiarios de prestaciones contributivas por desempleo**

Son los trabajadores desempleados incluidos en el Régimen General de la Seguridad Social o en los regímenes especiales que protegen la contingencia de desempleo, que al término del mes están percibiendo las prestaciones básicas por desempleo.

### **Colocaciones gestionadas y comunicadas**

Las colocaciones gestionadas son las bajas de puestos de trabajo producidas por la colocación de demandantes registrados mediante gestión de las oficinas de empleo del INEM; las colocaciones comunicadas son los puestos de trabajo cubiertos sin gestión de las oficinas de empleo del INEM y comunicadas a este organismo, bien por el empleador, mediante la presentación del contrato a registro o por simple comunicación de la contratación, cuando no se exija contrato escrito, bien por el propio demandante.

### **Demandas de empleo**

Son las solicitudes de empleo presentadas en las oficinas de empleo del INEM durante el mes por quienes desean trabajar por cuenta ajena. El concepto incluye todas las solicitudes de primer empleo, de trabajadores que han quedado en paro, o de no parados.

### **Desempleo total**

Esta circunstancia se da cuando el trabajador cese, con carácter temporal o definitivo, en la actividad que venía desarrollando y sea privado, consiguientemente, de su salario.

### **Desempleo parcial**

Esta circunstancia se da cuando el trabajador ve reducida temporalmente su jornada ordinaria de trabajo, al menos en una tercera parte, siempre que el salario sea objeto de análoga reducción. A estos efectos, se entenderá por reducción temporal de la jornada ordinaria aquella que se autorice por un periodo de regulación de empleo, sin que estén comprendidas las reducciones de jornadas definitivas o que se extiendan a todo el periodo que resta de la vigencia del contrato de trabajo.

### **Ofertas de empleo**

Las ofertas de empleo son los puestos de trabajo ofrecidos por los empleadores y registrados en las oficinas de empleo del INEM con objeto de que éstas gestionen su cobertura con los demandantes idóneos.

### **Paro registrado**

Está constituido por el total de demandas de empleo en alta, registradas por el INEM, existentes el último día de cada mes, excluyendo las que correspondan a situaciones laborales descritas en la Orden Ministerial de 11 de Marzo de 1985 (B.O.E. de 14/3/85) por la que se establecen criterios estadísticos para la medición del paro registrado.

De acuerdo con esta Orden, se excluyen del paro registrado todas aquellas demandas que al final del mes de

referencia se encuentran en alguna de las siguientes situaciones: demandas de pluriempleo, demandas de trabajadores con empleo que buscan otro, demandas de participantes en trabajos de Colaboración social, demandas de jubilados, demandas de empleo coyuntural, demandas de jornada inferior a 20 horas semanales, demandas de estudiantes, demandas suspendidas, demandas de beneficiarios de prestaciones por desempleo en situación de compatibilidad de empleo, demandas de trabajadores eventuales agrarios subsidiados, demandas de solicitantes que rechazan acciones de inserción laboral adecuadas, y demandas afectadas por otras causas.

### **Renta activa de inserción laboral**

Dirigida a trabajadores desempleados de larga duración, en situación de necesidad, mayores de cuarenta y cinco años. Dicha renta está regulada por el Real Decreto 781/2001.

### **Tasa de cobertura del desempleo**

*Tasa bruta* = (perceptores de prestaciones económicas (excluidos desempleo parcial y subsidio especial de eventuales agrarios)/paro registrado)\*100.

*Tasa neta* = (perceptores de prestaciones económicas (excluidos desempleo parcial y subsidio especial de eventuales agrarios) menos beneficiarios trabajadores agrícolas fijos/paro registrado en industria, construcción y servicios)\*100.

### **Tasa de paro**

Es el cociente entre el número de parados y el de activos.

### **Trabajadores eventuales agrarios**

Son los trabajadores eventuales agrarios que, durante el mes de referencia, han sido beneficiarios del subsidio agrario regulado por el Real Decreto 5/97, de 10 de enero, que deroga la legislación anterior, y prorrogado por el Real Decreto 3/2001, de 12 de enero.

## **4.4. Duración del trabajo**

### **Contrato de trabajo registrado**

Es cualquier tipo de contrato que se practique durante el periodo de referencia. Este periodo es el mes. Dentro de esta categoría y conforme al Real Decreto Ley (RDL) 18/93 y Real Decreto (RD) 1/95, de 24 de marzo, se incluyen también todas aquellas contrataciones que no exijan contrato escrito o cuyo registro no fuera obligado. En consecuencia, todo tipo de contratación ha de ser comunicada a las oficinas de empleo y todos constituyen la rúbrica de "contrato de trabajo registrado".

### **Modalidades de contratación**

Existen distintas modalidades de contratación, dirigidas tanto a facilitar la de colectivos genéricos (contratos indefinidos, a tiempo parcial, etc.) o específicos (contratos para minusválidos, en prácticas, etc.), como a dar respuesta a necesidades y características de la actividad productiva (contratos de obra o servicio, de interinidad, etc.).

A su vez, las distintas modalidades de contratación existentes se agrupan en: contratos iniciales, cuando se formaliza la relación laboral por primera vez, en conversión en

indefinidos de otros contratos ya existentes de duración temporal, o en prórrogas de contratos que han finalizado su duración inicial.

#### **Contrato indefinido ordinario**

El concertado sin establecer límites de tiempo a la prestación de servicios con jornada a tiempo completo, parcial o fijo discontinuo.

Normativa: R.D.L.G. 1/95 y Ley 12/2001.

#### **Contrato indefinido de fomento de empleo**

Contrato de duración indefinida y jornada completa, parcial o fijo discontinuo, orientado a incentivar la contratación de trabajadores desempleados.

Normativa: Ley 12/2001.

#### **Contrato indefinido minusválidos**

Contrato de duración indefinida dirigido a la integración laboral de trabajadores minusválidos y que puede ser de jornada completa o a tiempo parcial.

Normativa: R.D. 1451/83, modificación por R.D. 4/99 y Ley 12/2001.

#### **Contrato de obra o servicio**

Son los concertados para la realización de obras o servicios determinados, en jornada completa o parcial, en la actividad de la empresa y cuya duración es incierta.

Normativa: Artº 15 del Estatuto de los Trabajadores y R.D. 2720/98 y Ley 12/2001.

#### **Contrato eventual por circunstancias de la producción**

Contratos de duración temporal, en jornada completa o parcial, para atender las exigencias circunstanciales del mercado.

Normativa: Artº 15 del Estatuto de los Trabajadores y R.D. 2720/98 y Ley 12/2001.

#### **Contrato de interinidad**

Contrato de duración temporal para sustituir a un trabajador con derecho a reserva de puesto, en jornada completa o parcial.

Normativa: Artº 15 del Estatuto de los Trabajadores y R.D. 2720/98 y Ley 12/2001.

#### **Contrato temporal para minusválidos**

Contrato temporal de doce meses a tres años, con jornada completa o parcial, para trabajadores minusválidos.

Normativa: Ley 42/94, R.D.L. 13/96, Disposición Adicional Sexta y Ley 12/2001.

#### **Contrato temporal de inserción**

Contrato de duración determinada, en jornada completa o parcial, celebrados con trabajadores inscritos en las oficinas de empleo para participar en programas públicos para la realización de obras y servicios de interés general y social.

Normativa: Ley 12/2001.

#### **Contrato de relevo**

Contrato de duración indefinida o hasta el momento de la jubilación del trabajador al que sustituye por jubilación parcial, con jornada parcial o completa.

Normativa: Ley 14/2000 y Ley 12/2001.

#### **Contrato jubilación parcial**

Contrato de duración determinada y jornada parcial, complementario del de Relevo, que se firma con el trabajador que se jubila parcialmente.

Normativa: Ley 12/2001.

#### **Contrato de sustitución por jubilación a los 64 años**

Para trabajadores desempleados que sustituyan a otros trabajadores que anticipan la edad de jubilación en un año.

Normativa: R.D. 1194/85, Ley 14/2000 y Ley 12/2001.

#### **Contrato en prácticas**

Destinados a completar la formación de trabajadores con títulos universitarios o de formación profesional. Son contratos de duración temporal, con jornada a tiempo parcial o completa, indistintamente.

Normativa: Artº 11 del Estatuto de los Trabajadores y R.D. 488/98.

#### **Contratos para la formación**

Destinado a los jóvenes de 16 a 21 años, o mayores incluidos en alguno de los colectivos detallados en el Artículo Primero de la Ley 12/2001, para la adquisición por parte del trabajador de la cualificación necesaria para el desempeño de un oficio o puesto de trabajo concreto.

Normativa: Artº 11 del Estatuto de los Trabajadores, R.D. 488/98 y Ley 12/2001.

#### **Otros contratos**

Son los registrados pertenecientes a modalidades no especificadas anteriormente y/o pertenecientes a regímenes especiales de contratación, tales como los de artistas, servicio doméstico, mercantiles, etc.

Se incluyen también los contratos que, perteneciendo o presentándose según las modalidades existentes, adolecen de algún defecto formal o incumplen algún requisito básico en el momento de su introducción en la base de datos, permaneciendo en este apartado estadísticamente aunque con posterioridad hubieran sido subsanados sus defectos de forma.

#### **Efectivos laborales**

Son las personas que en el último día del trimestre de referencia de la Encuesta de Coyuntura Laboral mantienen un vínculo laboral con una empresa radicada en territorio español en la que desarrollan su actividad laboral. Se incluyen, por tanto, además de los trabajadores que desarrollaban una actividad laboral efectiva, los que se encontraban ausentes por vacaciones, permisos, conflictividad laboral, baja por incapacidad temporal o maternidad, etc., y los que se encontraban en suspensión de empleo o reducción de jornada como consecuencia de un expediente de regulación de empleo.

Se excluyen los siguientes colectivos:

- Presidente, directores generales y miembros del Consejo de Administración (en el caso de que no sean retribuidos por otro motivo laboral).
- Trabajadores cuya retribución se debe exclusivamente a comisiones.
- Socios de cooperativas que no tengan la consideración de trabajadores por cuenta ajena.

- Empresario y/o miembros de su familia no dados de alta en la Seguridad Social como trabajadores por cuenta ajena.

Al tratarse de una encuesta dirigida a empresas, y de acuerdo con la definición descrita, los efectivos laborales se corresponden con los puestos de trabajo ocupados; en consecuencia, una misma persona puede figurar contabilizada tantas veces como puestos de trabajo ocupe, ya sea a jornada completa o parcial.

#### **Efectivos laborales a tiempo completo**

Se trata de los trabajadores contratados bajo alguna modalidad de contrato a tiempo completo.

#### **Efectivos laborales a tiempo parcial**

Se trata de los trabajadores contratados bajo alguna modalidad de contrato a tiempo parcial.

#### **Efectivos laborales con contrato indefinido**

Se trata de los trabajadores contratados por tiempo indefinido. Se incluyen los trabajadores fijos discontinuos en sus períodos de actividad laboral.

#### **Efectivos laborales con contrato temporal**

Se trata de los trabajadores contratados por un periodo de duración determinada o para la realización de una obra o servicio determinados.

#### **Horas extraordinarias**

Se trata de las horas de trabajo que se realicen sobre la duración máxima de la jornada ordinaria, ya sean compensadas económicamente o con descanso. Sólo se investigan las horas extraordinarias realizadas por los trabajadores a tiempo completo.

#### **ILT**

Incapacidad laboral transitoria

#### **Jornada media efectiva al trimestre por trabajador**

Se obtiene como media ponderada de las jornadas medias efectivas por trabajador a tiempo completo y a tiempo parcial, que se calculan independientemente.

#### **Jornada media efectiva al trimestre por trabajador a tiempo completo**

En primer lugar, se calcula el total de horas que teóricamente estaba previsto realizar en el trimestre por todos los trabajadores a tiempo completo del centro. Para ello, se suman a las horas anuales pactadas las correspondientes a fiestas no oficiales y las concedidas en concepto de vacaciones, se multiplica el resultado por todos los trabajadores a tiempo completo del centro en el trimestre de referencia y se divide este último resultado por cuatro, con objeto de obtener una media trimestral. A esta media se le añaden las horas extraordinarias realizadas en el trimestre y se le restan las horas no trabajadas por cualquier motivo con excepción de las fiestas oficiales, en ambos casos referidas al conjunto de los trabajadores a tiempo completo. Obtenido este dato, se divide por el total de trabajadores a tiempo completo.

#### **Jornada media efectiva por trabajador a tiempo parcial**

Se obtiene deduciendo del número de horas que estaba previsto realizar durante el trimestre de referencia por todos los trabajadores a tiempo parcial las horas no trabajadas por cualquier motivo con excepción de las fiestas oficiales. Obtenido este dato, se divide por el total de trabajadores a tiempo parcial del centro.

## **4.5. Salarios y costes del trabajo**

### **Cobertura sectorial del Índice de costes laborales**

*Industria:* secciones C, D y E de la CNAE-93.

- C Industrias extractivas.
- D Industrias manufactureras.
- E Producción y distribución de energía eléctrica, gas y agua.

*Construcción:* sección F de la CNAE-93.

- F Construcción.

*Servicios:* secciones G, H, I, J, K, M, N y O de la CNAE-93.

- G Comercio, reparación de vehículos de motor, motocicletas y ciclomotores y artículos personales y de uso doméstico.
- H Hostelería.
- I Transporte, almacenamiento y comunicaciones.
- J Intermediación financiera.
- K Actividades inmobiliarias y de alquiler, servicios empresariales.
- M Educación.
- N Actividades sanitarias y veterinarias, servicio social.
- O Otras actividades sociales y de servicios prestados a la comunidad, servicios personales.

### **Coste laboral**

Coste en el que incurre el empleador por la utilización del factor trabajo, medido en términos netos para el empleador, es decir, deduciendo las diversas subvenciones recibidas. Comprende coste salarial y otros costes.

### **Coste salarial**

Comprende todas las remuneraciones, tanto en metálico como en especie, realizadas a los trabajadores por la prestación profesional de sus servicios laborales por cuenta ajena, ya retribuyan el trabajo efectivo, cualquiera que sea la forma de remuneración, o los períodos de descanso computables como de trabajo. Comprenden: salario base, complementos salariales, pagos por horas extraordinarias y/o complementarias, gratificaciones extraordinarias y salario en especie.

### **Otros costes**

Incluyen las percepciones no salariales y las cotizaciones obligatorias a la Seguridad Social.

Las percepciones no salariales son las retribuciones percibidas por el trabajador no por el desarrollo de su actividad laboral sino como compensación de gastos ocasionados por la ejecución del trabajo o para cubrir necesidades o situaciones de inactividad no imputables al trabajador.



Las cotizaciones obligatorias a la Seguridad Social son las aportaciones legalmente establecidas que el empleador hace al Sistema de la Seguridad Social a favor de sus empleados para cubrir las prestaciones que el Sistema establece y que son las derivadas de situaciones de enfermedad, desempleo, formación profesional, garantía salarial o cualquier otra contingencia cubierta por el Sistema de la Seguridad Social.

#### **Coste laboral bruto**

Se define el coste laboral como el coste en que incurre el empleador por la utilización del factor trabajo, y comprende las siguientes partidas: la remuneración por el trabajo realizado o por el tiempo de trabajo no realizado pero remunerado, las primas y gratificaciones independientemente de su carácter regular o extraordinario, los pagos en especie y, en general, cualquier otra fórmula de remuneración del esfuerzo realizado por el trabajador. El coste laboral también comprende las contribuciones a la Seguridad Social a cargo del empleador, las contribuciones de carácter voluntario del empleador a planes, fondos de pensiones y seguros de diversa naturaleza a favor de sus empleados, así como las aportaciones directas a éstos o a sus familiares en caso de distintas contingencias: jubilación, muerte, invalidez o supervivencia. También se incluyen las indemnizaciones por despido, los gastos en formación profesional, transporte y gastos de carácter social, así como los gastos ocasionados por el suministro de ropa de trabajo, diversos útiles y herramientas.

#### **Coste laboral neto**

Es igual al coste laboral bruto menos las subvenciones.

#### **Sueldos y salarios**

Conjunto de pagos directos compuestos por el total de remuneraciones en dinero y en especie, tanto de carácter ordinario como extraordinario, pagadas a los trabajadores por el trabajo realizado o el tiempo de trabajo contratado, cualquiera que sea su forma de cuantificación.

#### **Cotizaciones obligatorias a la Seguridad Social**

Son las aportaciones legalmente establecidas del empleador al Sistema de Seguridad Social en favor de sus trabajadores para cubrir las prestaciones que el Sistema establece, y que son las derivadas de situaciones de enfermedad, accidente laboral, invalidez, jubilación, muerte, supervivencia, desempleo, formación profesional, garantía salarial, o cualquier otra contingencia cubierta por el Sistema de Seguridad Social.

#### **Cotizaciones voluntarias**

Recogen las aportaciones del empleador a circuitos privados de seguridad social u otras entidades de seguros al objeto de cubrir, mejorar o complementar las prestaciones establecidas por el sistema de Seguridad Social.

#### **Prestaciones sociales directas**

Son los pagos que la empresa hace directamente al trabajador o a su familia, o también al antiguo trabajador para asistirle en determinadas circunstancias y como complemento de determinadas prestaciones sociales.

#### **Indemnizaciones por despido**

Incluye el total de los pagos efectuados en concepto de indemnizaciones por despido y extinción de contrato, así como los salarios dejados de percibir en el transcurso de la tramitación del despido.

#### **Gastos en formación profesional**

Son los ocasionados por proporcionar conocimientos y preparación en técnicas profesionales a los trabajadores con los que existe vínculo laboral y que son de interés para la empresa.

#### **Gastos de transporte**

Son los costes ocasionados a la empresa por el transporte gratuito o a precios reducidos de los trabajadores, desde su domicilio al lugar de trabajo.

#### **Gastos de carácter social**

Conjunto de gastos de muy diversa naturaleza que tienen como objetivo la mejora de la calidad de vida de los trabajadores a través de la acción social impulsada por los colectivos laborales.

#### **Pagos compensatorios**

Cantidades recibidas por los trabajadores para resarcirles o indemnizarles de los detrimentos sufridos por la prestación de servicios a la empresa o para anticiparles el importe necesario para hacer frente a un gasto ocasionado por tal motivo.

#### **Otros gastos**

Cantidades pagadas por el empleador cuando atendiendo necesidades de contratación de nuevo personal, recurre a empresas de selección de personal, inserta anuncios en prensa ofertando empleo, abona gastos de desplazamiento o alojamiento a los candidatos a los puestos o alquila instalaciones para hacer la selección. Asimismo, incluye los gastos no recogidos en otros apartados.

#### **Subvenciones**

Conjunto de reembolsos percibidos por el empleador procedentes de organismos públicos. Son de signo negativo y por tanto minoran el coste laboral bruto.

## **4.6. Seguridad en el trabajo, relaciones laborales y otros aspectos**

#### **Accidente de trabajo**

Se consideran como tales los ocurridos durante la jornada de trabajo, dentro del propio centro de trabajo o por el desplazamiento entre centros de trabajo, o al ir o al volver del lugar del trabajo (in itinere). Se excluyen de esta denominación las recaídas que son tratadas por separado. Según el dictamen facultativo, los accidentes de trabajo se clasifican en leves, graves (incluidos los muy graves) y mortales.

#### **Accidentes de trabajo en jornada de trabajo**

Son los que tienen lugar durante la jornada de trabajo. Se incluyen los ocurridos en algunas de las tres situaciones

siguientes: en el centro de trabajo habitual, en desplazamiento durante la jornada laboral y en otro centro o lugar de trabajo.

### **Índice de incidencia**

Número de accidentes con baja acaecidos durante la jornada de trabajo por cada mil trabajadores expuestos al riesgo.

### **Convenios colectivos**

Se pueden distinguir entre primeros y otros convenios.

- Primeros convenios (convenios firmados). Son los que se han negociado y firmado para el período de efectos económicos de referencia de la estadística, siendo éste el primer o único año de vigencia.

- Otros convenios (convenios revisados). Son aquellos que se firmaron en años anteriores con vigencia superior al año y que son de aplicación durante el período de efectos económicos al que se refiere la estadística.

### **Convenios de empresa**

Convenios que afectan tanto a toda la plantilla de una empresa como a parte de la misma.

### **Convenios de otro ámbito**

Convenios de ámbito superior a la empresa.

### **Expedientes de regulación de empleo**

Son los presentados tanto por las empresas como por los representantes legales de los trabajadores para solicitar suspensión o extinción de las relaciones de trabajo o reducciones de jornada por causas económicas, técnicas,

organizativas, de producción, por fuerza mayor o por extinción de la personalidad jurídica del contratante y resueltos por la autoridad laboral competente.

### **Fondo de Garantía Salarial**

Es un organismo autónomo de carácter administrativo dependiente del Ministerio de Trabajo y Asuntos Sociales que tiene por finalidad la gestión de las prestaciones de garantía salarial contempladas en el artículo 33 del Estatuto de los Trabajadores, según redacción dada por el Real Decreto Legislativo 1/1995 de 24 de marzo, designadas a garantizar a los trabajadores la percepción de los salarios adeudados e indemnizaciones pendientes de pago.

### **Prestaciones por insolvencia**

Estas prestaciones incluyen el importe de las indemnizaciones y salarios pendientes de pago, motivados por declaración de insolvencia en los juzgados de lo social, suspensión de pagos, quiebra, concurso de acreedores y fuerza mayor, así como los salarios de tramitación acordados por la jurisdicción competente.

### **Prestaciones por regulación**

Recogen únicamente las indemnizaciones correspondientes al 40 por ciento de la indemnización legal que corresponda a los trabajadores de empresas de menos de veinticinco trabajadores en los casos de despido colectivo y despido por causas objetivas derivadas de la necesidad de amortizar puestos de trabajo fundados ambos en causas económicas, técnicas, organizativas o de producción.

## 4. Mercado de trabajo

### 4.1. Población activa

#### 4.1.1. Población de 16 y más años según su relación con la actividad económica por provincia. Año 2002\* (miles de personas)

	Andalucía	Almería	Cádiz	Córdoba	Granada	Huelva	Jaén	Málaga	Sevilla	España
<b>Activos</b>	<b>3.110,33</b>	221,05	484,75	302,33	329,98	191,03	262,28	556,88	762,05	<b>18.340,45</b>
<b>Ocupados</b>	<b>2.499,18</b>	197,33	352,48	237,73	266,05	150,15	214,15	472,43	608,88	<b>16.257,60</b>
<b>Parados</b>										
Buscan primer empleo	<b>97,60</b>	5,00	22,38	9,58	12,48	6,75	6,00	17,50	17,93	<b>345,05</b>
Han trabajado	<b>513,65</b>	18,78	109,90	55,03	51,48	34,13	42,13	66,93	135,30	<b>1.737,85</b>
<b>Total</b>	<b>611,25</b>	<b>23,78</b>	<b>132,28</b>	<b>64,60</b>	<b>63,95</b>	<b>40,88</b>	<b>48,13</b>	<b>84,43</b>	<b>153,23</b>	<b>2.082,90</b>
<b>Inactivos</b>										
Estudiante	<b>545,90</b>	40,20	90,60	53,33	66,03	32,30	43,48	103,80	116,18	<b>2.738,75</b>
Jubilado o pensionista	<b>964,03</b>	73,70	114,05	131,83	120,65	59,03	101,00	187,25	176,53	<b>6.269,03</b>
Labores del hogar	<b>992,20</b>	59,43	160,50	105,13	107,53	68,73	102,88	171,55	216,48	<b>5.192,83</b>
Incapacidad permanente	<b>218,48</b>	12,28	33,70	14,53	9,50	10,03	6,38	42,38	89,70	<b>876,15</b>
Otra situación	<b>119,35</b>	3,78	13,48	12,60	32,30	10,43	6,25	22,73	17,80	<b>547,70</b>
<b>Total</b>	<b>2.839,78</b>	<b>189,35</b>	<b>412,30</b>	<b>317,40</b>	<b>336,03</b>	<b>180,45</b>	<b>259,95</b>	<b>527,70</b>	<b>616,60</b>	<b>15.624,48</b>
<b>Población de 16 y más años</b>	<b>5.950,15</b>	410,43	897,00	619,73	666,00	371,45	522,25	1.084,60	1.378,70	<b>33.964,90</b>

FUENTE: INE. Encuesta de Población Activa

\*Media anual calculada a partir de los cuatro trimestres del año.

## 4. Mercado de trabajo

### 4.1.2. Evolución de la población de 16 y más años según sexo y grupo de edad. Años 1992-2002\*

(miles de personas)

	1992	1993	1994	1995	1996	1997	1998	1999	2000	2001	2002
<b>Andalucía</b>											
<b>Hombres</b>											
De 16 a 19 años	261,00	260,43	259,00	256,35	252,10	245,85	238,48	230,73	222,80	214,98	207,25
De 20 a 24 años	317,73	318,95	320,65	322,53	324,10	324,40	323,35	320,63	317,45	312,28	304,10
De 25 a 54 años	1.326,10	1.352,03	1.381,15	1.413,45	1.443,68	1.471,68	1.499,48	1.528,50	1.563,03	1.598,20	1.628,48
De 55 y más años	677,20	682,40	687,50	692,43	701,45	708,40	716,35	724,85	734,38	744,75	755,60
<b>Total</b>	<b>2.582,05</b>	<b>2.613,80</b>	<b>2.648,30</b>	<b>2.684,75</b>	<b>2.721,35</b>	<b>2.750,30</b>	<b>2.777,63</b>	<b>2.804,70</b>	<b>2.837,63</b>	<b>2.870,20</b>	<b>2.895,40</b>
<b>Mujeres</b>											
De 16 a 19 años	250,35	249,70	247,90	244,78	240,03	233,85	226,93	219,80	212,60	205,45	198,23
De 20 a 24 años	305,45	306,65	308,50	310,68	312,10	312,23	310,95	307,98	304,10	298,50	290,78
De 25 a 54 años	1.326,05	1.350,15	1.377,48	1.408,23	1.436,88	1.463,85	1.491,13	1.520,10	1.552,38	1.584,60	1.613,40
De 55 y más años	846,00	854,55	863,30	872,03	881,95	891,23	901,55	912,73	925,20	938,50	952,35
<b>Total</b>	<b>2.727,80</b>	<b>2.761,08</b>	<b>2.797,20</b>	<b>2.835,73</b>	<b>2.870,95</b>	<b>2.901,10</b>	<b>2.930,55</b>	<b>2.960,63</b>	<b>2.994,25</b>	<b>3.027,10</b>	<b>3.054,75</b>
<b>Ambos sexos</b>											
De 16 a 19 años	511,35	510,13	506,90	501,15	492,10	479,65	465,40	450,53	435,40	420,45	405,50
De 20 a 24 años	623,15	625,60	629,15	633,20	636,20	636,63	634,30	628,60	621,55	610,80	594,85
De 25 a 54 años	2.652,13	2.702,15	2.758,68	2.821,70	2.880,55	2.935,53	2.990,63	3.048,63	3.115,40	3.182,78	3.241,85
De 55 y más años	1.523,20	1.536,98	1.550,80	1.564,45	1.583,40	1.599,63	1.617,90	1.637,63	1.659,55	1.683,25	1.707,95
<b>Total</b>	<b>5.309,83</b>	<b>5.374,88</b>	<b>5.445,50</b>	<b>5.520,50</b>	<b>5.592,30</b>	<b>5.651,45</b>	<b>5.708,20</b>	<b>5.765,35</b>	<b>5.831,90</b>	<b>5.897,25</b>	<b>5.950,15</b>
<b>España</b>											
<b>Hombres</b>											
De 16 a 19 años	1.360,55	1.350,03	1.330,88	1.302,65	1.266,20	1.219,00	1.168,18	1.118,48	1.071,00	1.026,40	984,85
De 20 a 24 años	1.664,35	1.671,50	1.679,75	1.687,00	1.693,35	1.688,93	1.674,65	1.650,48	1.624,08	1.584,65	1.526,23
De 25 a 54 años	7.675,85	7.786,98	7.909,85	8.047,60	8.190,70	8.319,20	8.451,93	8.602,15	8.794,75	8.989,35	9.144,03
De 55 y más años	4.326,08	4.358,63	4.386,13	4.410,28	4.458,25	4.505,20	4.560,85	4.621,75	4.688,85	4.762,40	4.840,40
<b>Total</b>	<b>15.026,85</b>	<b>15.167,15</b>	<b>15.306,60</b>	<b>15.447,58</b>	<b>15.608,45</b>	<b>15.732,33</b>	<b>15.855,60</b>	<b>15.992,90</b>	<b>16.178,65</b>	<b>16.362,75</b>	<b>16.495,48</b>
<b>Mujeres</b>											
De 16 a 19 años	1.301,08	1.291,48	1.272,93	1.245,00	1.208,23	1.162,45	1.113,25	1.064,95	1.019,05	976,33	936,25
De 20 a 24 años	1.596,75	1.602,55	1.610,80	1.619,23	1.624,78	1.620,98	1.607,78	1.584,58	1.557,00	1.517,90	1.462,98
De 25 a 54 años	7.663,13	7.763,73	7.878,85	8.011,15	8.145,55	8.267,05	8.392,90	8.534,75	8.705,55	8.877,95	9.021,85
De 55 y más años	5.401,93	5.447,20	5.487,25	5.524,25	5.581,95	5.639,60	5.706,93	5.781,30	5.863,85	5.953,68	6.048,40
<b>Total</b>	<b>15.962,88</b>	<b>16.104,95</b>	<b>16.249,83</b>	<b>16.399,65</b>	<b>16.560,48</b>	<b>16.690,05</b>	<b>16.820,85</b>	<b>16.965,55</b>	<b>17.145,50</b>	<b>17.325,90</b>	<b>17.469,48</b>
<b>Ambos sexos</b>											
De 16 a 19 años	2.661,65	2.641,50	2.603,83	2.547,65	2.474,45	2.381,40	2.281,38	2.183,40	2.090,05	2.002,70	1.921,05
De 20 a 24 años	3.261,10	3.274,03	3.290,53	3.306,25	3.318,15	3.309,90	3.282,45	3.235,03	3.181,08	3.102,55	2.989,18
De 25 a 54 años	15.338,98	15.550,70	15.788,68	16.058,80	16.336,23	16.586,25	16.844,85	17.136,90	17.500,33	17.867,28	18.165,85
De 55 y más años	9.728,00	9.805,83	9.873,40	9.934,55	10.040,15	10.144,78	10.267,80	10.403,08	10.552,70	10.716,08	10.888,83
<b>Total</b>	<b>30.989,73</b>	<b>31.272,08</b>	<b>31.556,45</b>	<b>31.847,25</b>	<b>32.168,95</b>	<b>32.422,35</b>	<b>32.676,48</b>	<b>32.958,40</b>	<b>33.324,15</b>	<b>33.688,63</b>	<b>33.964,90</b>

FUENTE: INE. Encuesta de Población Activa

\*Media anual calculada a partir de los cuatro trimestres del año.

#### 4.1.3. Población de 16 y más años según estudios terminados por grupo de edad en Andalucía. Año 2002<sup>a</sup>

(miles de personas)

	De 16 a 19 años	De 20 a 24 años	De 25 a 29 años	De 30 a 54 años	De 55 y más años	Total
Analfabetos y sin estudios	6,9	11,3	16,7	296,4	952,1	<b>1.283,5</b>
Estudios primarios	80,5	46,6	68,5	680,3	498,4	<b>1.374,3</b>
Estudios secundarios o medios <sup>b</sup>	317,6	469,6	405,4	1.250,8	171,9	<b>2.615,2</b>
Estudios postsecundarios o superiores	0,5	67,4	157,0	366,7	85,5	<b>677,2</b>
<b>Total</b>	<b>405,5</b>	<b>594,9</b>	<b>647,7</b>	<b>2.594,2</b>	<b>1.708,0</b>	<b>5.950,1</b>

FUENTE: IEA. Explotación de la Encuesta de Población Activa del INE

<sup>a</sup>Media anual calculada a partir de los cuatro trimestres del año.

<sup>b</sup>Incluye Formación Profesional de grado medio y superior.

#### 4.1.4. Población activa según grupo de edad por provincia. Año 2002\*

(miles de personas)

	Andalucía	Almería	Cádiz	Córdoba	Granada	Huelva	Jaén	Málaga	Sevilla	España
De 16 a 19 años	<b>111,75</b>	9,23	19,98	10,35	11,53	6,93	8,98	20,63	24,15	<b>482,43</b>
De 20 a 24 años	<b>363,05</b>	23,33	62,25	33,13	35,63	20,53	30,75	68,03	89,43	<b>1.826,13</b>
De 25 a 54 años	<b>2.373,85</b>	166,78	368,33	231,35	253,55	147,05	200,93	415,90	589,98	<b>14.180,30</b>
De 55 y más años	<b>261,83</b>	21,78	34,20	27,50	29,33	16,53	21,60	52,35	58,55	<b>1.851,58</b>
<b>Total</b>	<b>3.110,33</b>	<b>221,05</b>	<b>484,75</b>	<b>302,33</b>	<b>329,98</b>	<b>191,03</b>	<b>262,28</b>	<b>556,88</b>	<b>762,05</b>	<b>18.340,45</b>

FUENTE: INE. Encuesta de Población Activa

\*Media anual calculada a partir de los cuatro trimestres del año.

#### 4.1.5. Población activa según estudios terminados por grupo de edad en Andalucía. Año 2002<sup>a</sup>

(miles de personas)

	De 16 a 19 años	De 20 a 24 años	De 25 a 29 años	De 30 a 54 años	De 55 y más años	Total
Analfabetos y sin estudios	3,2	6,4	9,9	157,2	84,3	<b>261,0</b>
Estudios primarios	27,5	38,6	50,9	441,4	91,1	<b>649,5</b>
Estudios secundarios o medios <sup>b</sup>	80,8	286,4	321,0	932,9	49,3	<b>1.670,5</b>
Estudios postsecundarios o superiores	0,2	31,6	125,9	334,7	37,0	<b>529,4</b>
<b>Total</b>	<b>111,7</b>	<b>363,1</b>	<b>507,7</b>	<b>1.866,2</b>	<b>261,8</b>	<b>3.110,4</b>

FUENTE: IEA. Explotación de la Encuesta de Población Activa del INE

<sup>a</sup>Media anual calculada a partir de los cuatro trimestres del año.

<sup>b</sup>Incluye Formación Profesional de grado medio y superior.

## 4. Mercado de trabajo

### 4.1.6.G. Evolución de las tasas de actividad según grupo de edad y sexo en Andalucía. Años 1987-2002\*

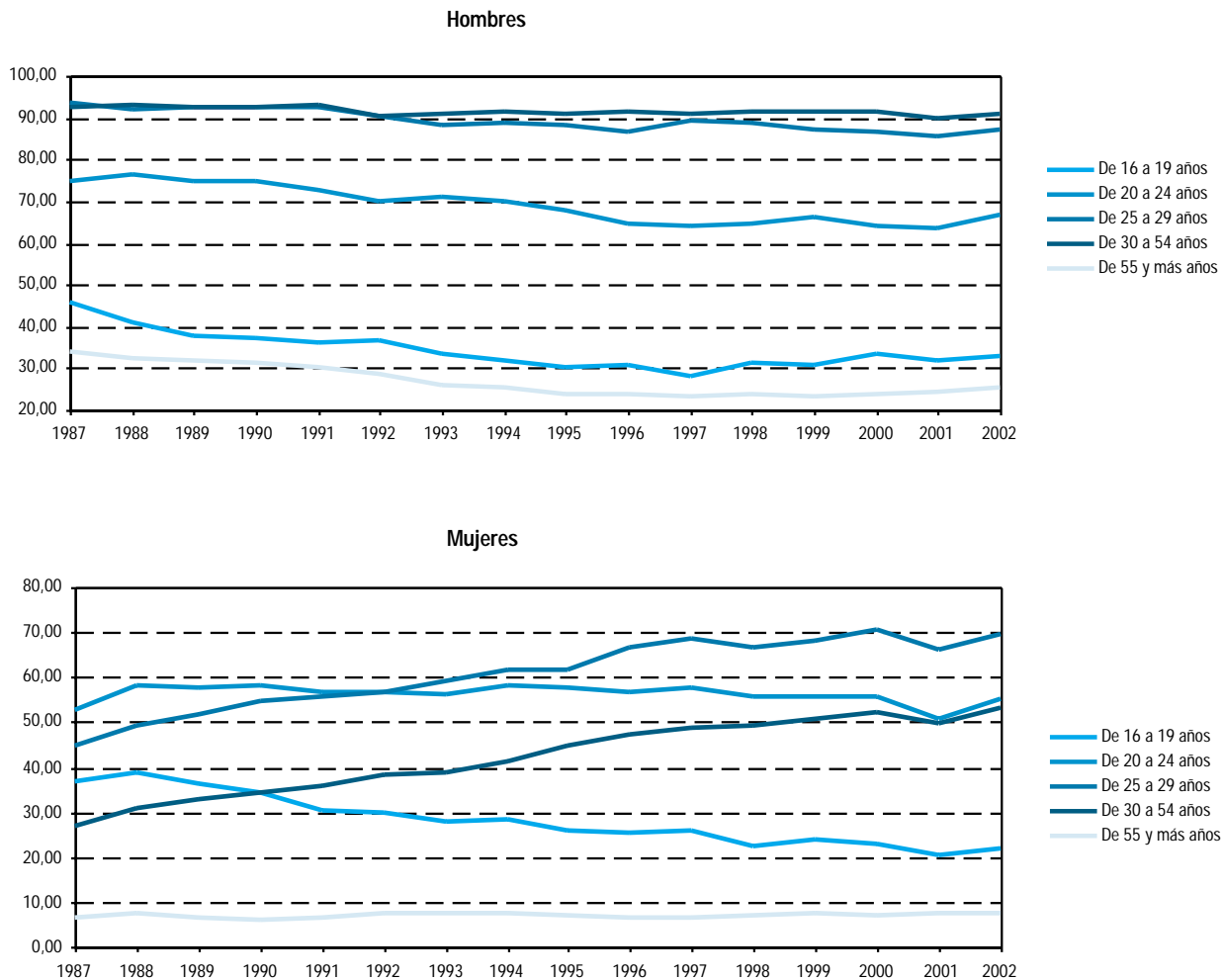

FUENTE: Explotación de la Encuesta de Población Activa del INE

\*Media anual calculada a partir de los cuatro trimestres del año.

#### 4.1.7. Población activa según sectores económicos por provincia. Año 2002<sup>a</sup>

(miles de personas)

	Andalucía	Almería	Cádiz	Córdoba	Granada	Huelva	Jaén	Málaga	Sevilla	España
Agricultura	385,6	40,9	41,9	49,3	48,9	39,2	59,2	33,7	72,4	1.134,8
Industria	327,3	14,1	43,1	44,8	27,0	22,6	40,0	48,4	87,4	3.388,0
Construcción	405,1	30,9	74,1	40,1	36,3	23,7	27,9	100,7	71,5	2.113,0
Servicios	1.824,3	127,8	286,1	151,5	196,8	94,6	126,3	346,5	494,9	11.087,2
Parados que buscan el 1 <sup>er</sup> empleo o que han dejado el último hace 3 o más años <sup>b</sup>	168,4	7,5	39,6	16,6	21,1	11,0	8,9	27,7	36,0	617,4
<b>Total</b>	<b>3.110,3</b>	<b>221,1</b>	<b>484,8</b>	<b>302,3</b>	<b>330,0</b>	<b>191,0</b>	<b>262,3</b>	<b>556,9</b>	<b>762,1</b>	<b>18.340,5</b>

FUENTE: INE. Encuesta de Población Activa

<sup>a</sup>Media anual calculada a partir de los cuatro trimestres del año.

<sup>b</sup>Tanto la población parada que busca su primer empleo como aquella que, habiendo trabajado con anterioridad, deja su último empleo hace tres o más años, no son susceptibles de ser clasificados por sectores económicos, ni en las tablas de actividad ni en las de paro.

#### 4.1.8.G. Evolución de la población activa según sectores económicos en Andalucía<sup>a</sup>. Años 1988-2002

(miles de personas)

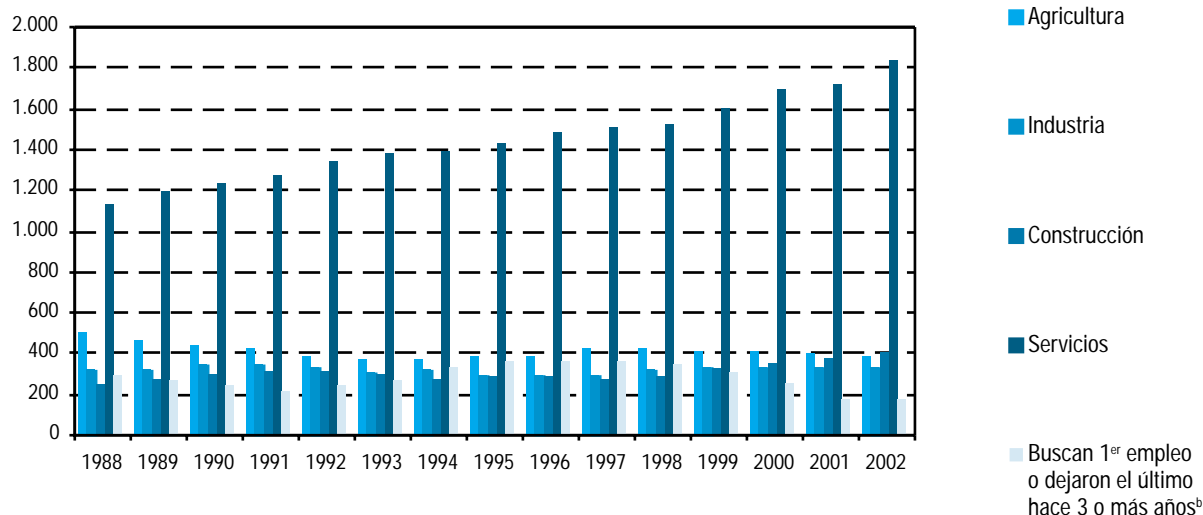

FUENTE: INE. Encuesta de Población Activa

<sup>a</sup>Media anual calculada a partir de los cuatro trimestres del año.

<sup>b</sup>Tanto la población parada que busca su primer empleo como aquella que, habiendo trabajado con anterioridad, deja su último empleo hace tres o más años, no son susceptibles de ser clasificados por sectores económicos, ni en las tablas de actividad ni en las de paro.

## 4. Mercado de trabajo

### 4.1.9.G. Evolución de las tasas de actividad según sexo. Años 1988-2002\*

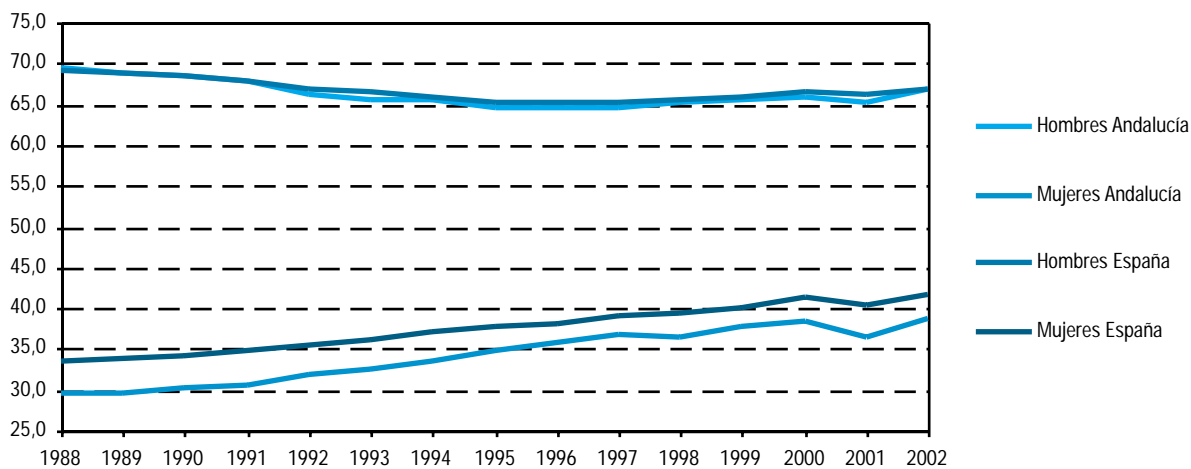

FUENTE: INE. Encuesta de Población Activa

\*Media anual calculada a partir de los cuatro trimestres del año.

### 4.1.10. Viviendas familiares según número de personas en la vivienda por número de activos en la misma en Andalucía. Año 2002\* (miles de viviendas)

	Número de activos					Total
	0	1	2	3	4 y más	
<b>Número de personas</b>						
1	199,8	83,2	-	-	-	<b>283,0</b>
2	260,5	144,6	121,2	-	-	<b>526,3</b>
3	58,0	242,0	197,7	28,0	-	<b>525,6</b>
4	17,2	234,7	273,7	75,9	15,7	<b>617,2</b>
5 y más	8,5	88,7	121,3	81,5	62,7	<b>362,7</b>
<b>Total</b>	<b>544,1</b>	<b>793,1</b>	<b>713,9</b>	<b>185,3</b>	<b>78,4</b>	<b>2.314,8</b>

FUENTE: IEA. Explotación de la Encuesta de Población Activa del INE

\*Media anual calculada a partir de los cuatro trimestres del año.



## 4.2. Población ocupada

### 4.2.1.G. Evolución de las tasas de empleo según grupo de edad y sexo en Andalucía. Años 1987-2002\*

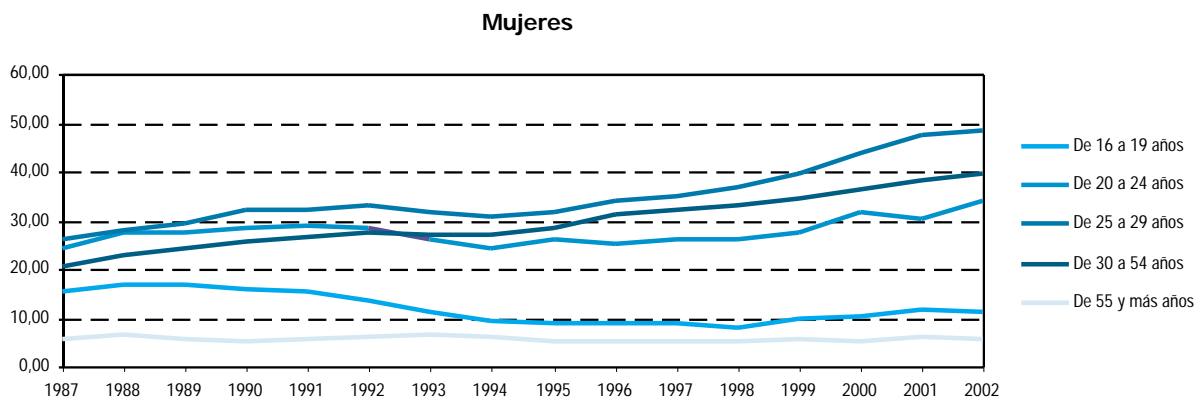
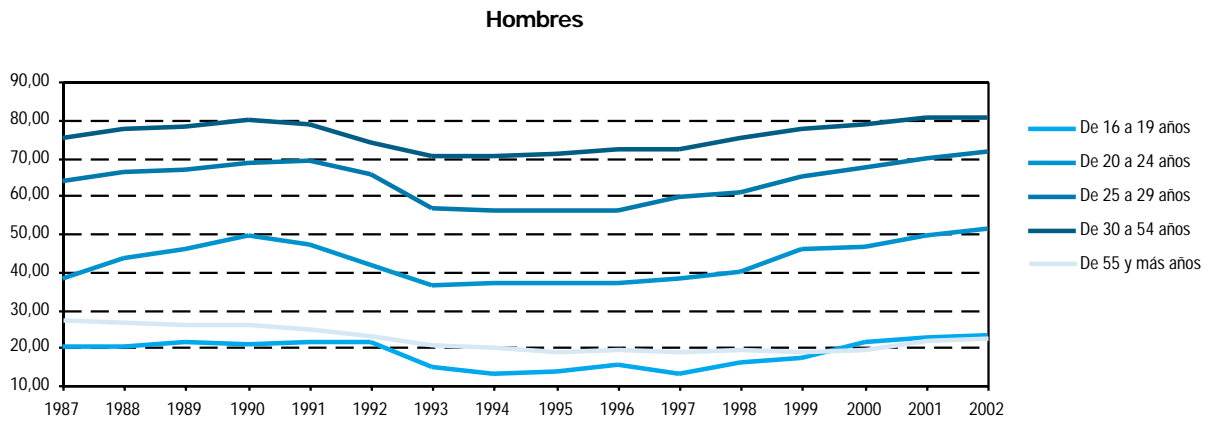

FUENTE: Explotación de la Encuesta de Población Activa del INE.

\*Media anual calculada a partir de los cuatro trimestres del año.

## 4. Mercado de trabajo

### 4.2.2. Población ocupada según estudios terminados por grupo de edad en Andalucía. Año 2002<sup>a</sup>

(miles de personas)

	De 16 a 19 años	De 20 a 24 años	De 25 a 29 años	De 30 a 54 años	De 55 y más años	Total
Analfabetos y sin estudios	2,1	3,1	7,6	118,8	63,3	<b>195,0</b>
Estudios primarios	18,2	26,4	36,2	351,3	80,5	<b>512,7</b>
Estudios secundarios o medios <sup>b</sup>	49,4	208,7	250,1	779,7	44,4	<b>1.332,4</b>
Estudios postsecundarios o superiores	0,1	16,9	95,5	310,2	36,3	<b>459,1</b>
<b>Total</b>	<b>69,9</b>	<b>255,2</b>	<b>389,5</b>	<b>1.560,0</b>	<b>224,6</b>	<b>2.499,2</b>

FUENTE: IEA. Explotación de la Encuesta de Población Activa del INE

<sup>a</sup>Media anual calculada a partir de los cuatro trimestres del año.

<sup>b</sup>Incluye Formación Profesional de grado medio y superior.

### 4.2.3. Población ocupada según sectores económicos por provincia. Año 2002\*

(miles de personas)

	Andalucía	Almería	Cádiz	Córdoba	Granada	Huelva	Jaén	Málaga	Sevilla	España
Agricultura	<b>261,2</b>	38,5	24,6	30,1	33,2	27,0	37,5	26,0	44,3	<b>961,3</b>
Industria	<b>292,6</b>	13,6	37,6	40,4	23,7	19,9	35,9	43,2	78,3	<b>3.153,8</b>
Construcción	<b>339,3</b>	28,1	54,7	33,0	32,0	19,7	25,9	90,9	55,1	<b>1.913,2</b>
Servicios	<b>1.606,2</b>	117,1	235,6	134,2	177,1	83,6	114,9	312,5	431,2	<b>10.229,4</b>
<b>Total</b>	<b>2.499,2</b>	<b>197,3</b>	<b>352,5</b>	<b>237,7</b>	<b>266,1</b>	<b>150,2</b>	<b>214,2</b>	<b>472,4</b>	<b>608,9</b>	<b>16.257,6</b>

FUENTE: INE. Encuesta de Población Activa

\*Media anual calculada a partir de los cuatro trimestres del año.

#### 4.2.4.G. Evolución de la población ocupada según sectores económicos en Andalucía. Años 1988-2002\*

(miles de personas)

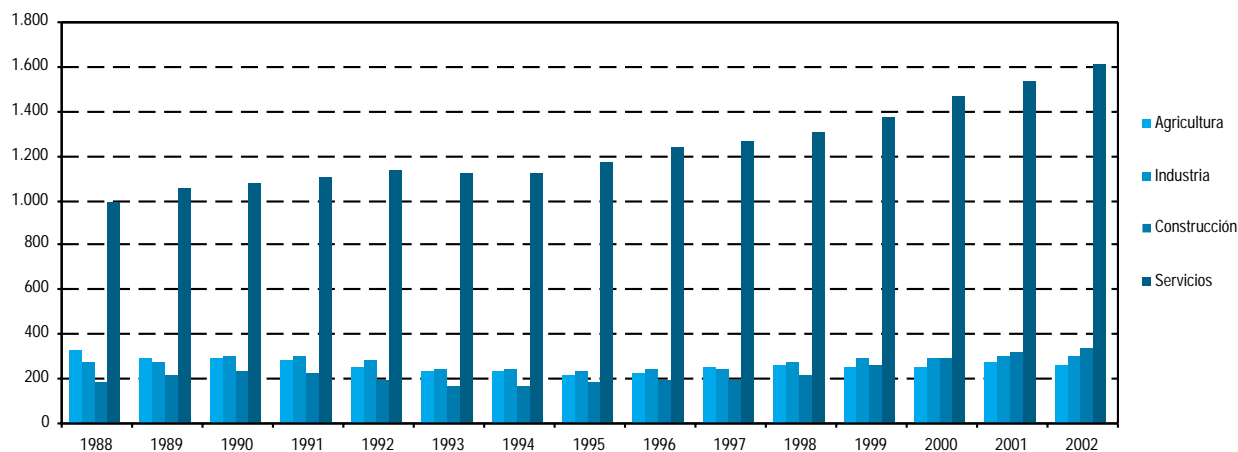

FUENTE: INE. Encuesta de Población Activa

\*Media anual calculada a partir de los cuatro trimestres del año.

#### 4.2.5. Población ocupada según sexo por situación profesional. Año 2002\*

(miles de personas)

	Empresario o miembro de cooperativa	Ayuda familiar	Asalariados	Otros	Total
<b>Andalucía</b>					
Hombre	303,5	24,8	1.324,9	2,7	<b>1.655,9</b>
Mujer	99,3	28,8	712,3	2,9	<b>843,3</b>
<b>Total</b>	<b>402,7</b>	<b>53,6</b>	<b>2.037,1</b>	<b>5,7</b>	<b>2.499,2</b>
<b>España</b>					
Hombre	2.069,3	101,3	7.965,1	11,0	<b>10.146,7</b>
Mujer	750,2	175,1	5.176,7	9,1	<b>6.111,1</b>
<b>Total</b>	<b>2.819,5</b>	<b>276,4</b>	<b>13.141,8</b>	<b>20,1</b>	<b>16.257,7</b>

FUENTE: INE. Explotación de la Encuesta de Población Activa del INE.

\*Media anual calculada a partir de los cuatro trimestres del año.

## 4. Mercado de trabajo

### 4.2.6.G. Evolución de las tasas de empleo según sexo. Años 1988-2002\*

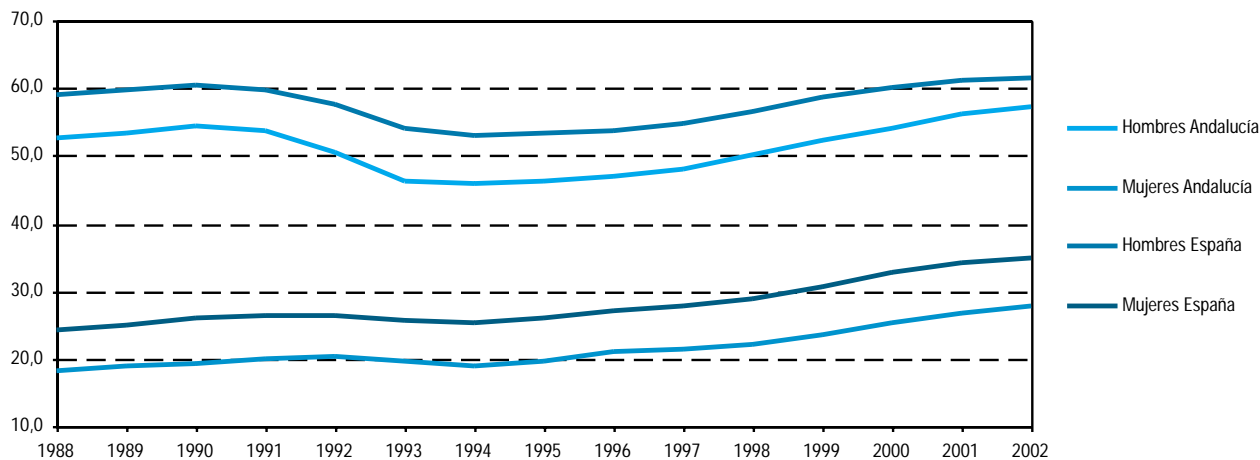

FUENTE: INE. Encuesta de Población Activa.

\*Media anual calculada a partir de los cuatro trimestres del año.

### 4.2.7. Trabajadores afiliados a la Seguridad Social en alta laboral según régimen por provincia. Año 2002

(media anual en miles)

	Andalucía	Almería	Cádiz	Córdoba	Granada	Huelva	Jaén	Málaga	Sevilla	España
Régimen general	1.624,0	127,4	236,4	141,2	158,5	93,3	112,1	350,9	404,1	12.079,3
Minería y carbón	0,4	-	-	0,4	-	-	-	-	-	14,9
Régimen especial empleados del hogar	15,3	0,8	1,4	1,3	1,8	0,4	0,7	4,4	4,6	176,0
Régimen especial del mar	11,1	1,3	5,0	-	0,3	3,1	-	1,2	0,3	76,4
Agrario por cuenta ajena	521,6	44,8	41,2	74,7	72,1	48,9	67,9	47,7	124,1	821,7
Agrario por cuenta propia	35,9	15,2	3,1	4,0	3,9	2,3	2,5	1,8	3,3	301,8
Régimen especial autónomos	370,6	32,2	44,1	41,4	44,5	20,2	32,9	75,8	79,6	2.656,2
<b>Total</b>	<b>2.579,0</b>	<b>221,6</b>	<b>331,1</b>	<b>263,0</b>	<b>281,1</b>	<b>168,3</b>	<b>216,1</b>	<b>481,8</b>	<b>615,9</b>	<b>16.126,3</b>

FUENTE: Ministerio de Trabajo y Asuntos Sociales. Anuario de estadísticas laborales y de asuntos sociales

#### 4.2.8. Trabajadores afiliados a la Seguridad Social en alta laboral según sector de actividad por provincia. Año 2002 (media anual en miles)

	Andalucía	Almería	Cádiz	Córdoba	Granada	Huelva	Jaén	Málaga	Sevilla	España
Agrario	586,5	65,4	49,2	81,8	78,0	55,6	72,4	52,9	131,1	1.298,3
Industria	252,0	15,4	36,7	35,5	21,6	14,6	30,3	33,5	64,5	2.680,1
Construcción	292,1	25,2	43,2	21,7	30,4	19,2	19,2	75,8	57,6	1.822,6
Servicios	1.445,9	115,3	201,7	123,8	151,0	78,8	94,0	319,3	362,1	10.313,1
No consta	2,4	0,3	0,4	0,2	0,2	0,1	0,3	0,3	0,7	12,1
<b>Total</b>	<b>2.579,0</b>	<b>221,6</b>	<b>331,1</b>	<b>263,0</b>	<b>281,1</b>	<b>168,3</b>	<b>216,1</b>	<b>481,8</b>	<b>615,9</b>	<b>16.126,3</b>

FUENTE: Ministerio de Trabajo y Asuntos Sociales. Anuario de estadísticas laborales y de asuntos sociales

#### 4.2.9.G. Evolución de los trabajadores en alta afiliados a la Seguridad Social. Años 1988-2002 (trabajadores/1.000 habitantes)

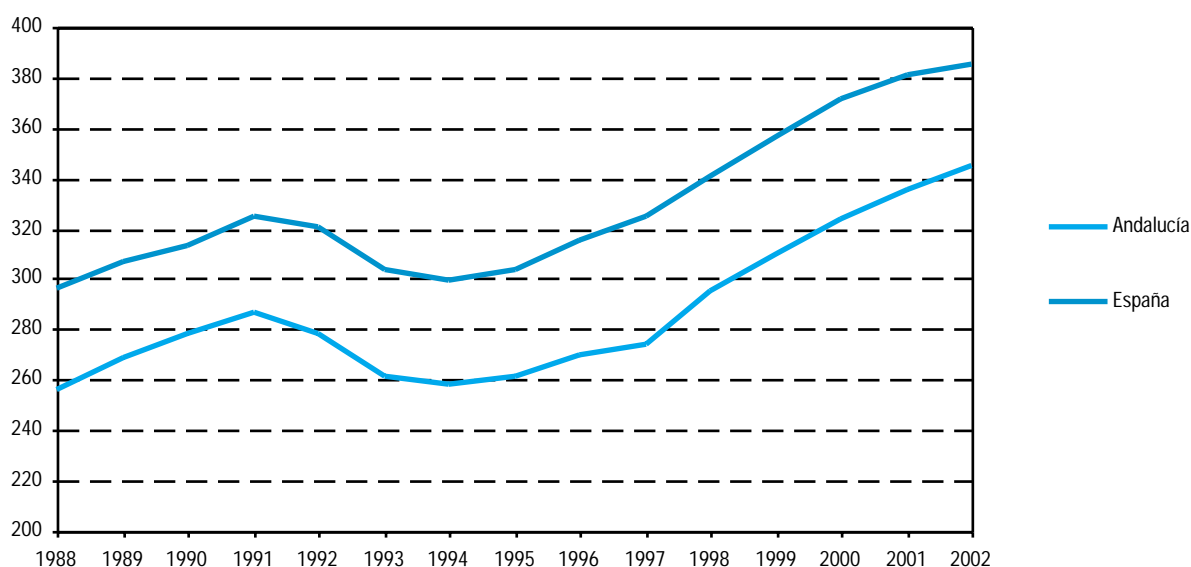

FUENTE: Ministerio de Trabajo y Asuntos Sociales. Anuario de estadísticas laborales y de asuntos sociales

## 4. Mercado de trabajo

### 4.2.10. Personal de la Junta de Andalucía según sexo y grupo de edad por provincia. Año 2002

	Almería	Cádiz	Córdoba	Granada	Huelva	Jaén	Málaga	Sevilla	Andalucía	Sin provincializar
<b>Hombres</b>										
Menos de 30 años	44	32	33	30	36	37	53	141	<b>406</b>	-
De 30 a 41 años	437	654	555	637	422	659	633	1.858	<b>5.855</b>	4
De 42 a 54 años	713	1.083	973	1.140	697	914	975	2.589	<b>9.084</b>	4
Más de 54 años	299	454	525	490	320	388	471	1.103	<b>4.050</b>	2
<b>Total</b>	<b>1.493</b>	<b>2.223</b>	<b>2.086</b>	<b>2.297</b>	<b>1.475</b>	<b>1.998</b>	<b>2.132</b>	<b>5.691</b>	<b>19.395</b>	<b>10</b>
<b>Mujeres</b>										
Menos de 30 años	34	67	64	34	74	48	85	225	<b>631</b>	-
De 30 a 41 años	739	1.079	863	930	730	949	1.126	3.063	<b>9.479</b>	2
De 42 a 54 años	1.034	1.643	1.230	1.382	857	1.045	1.439	3.353	<b>11.983</b>	1
Más de 54 años	284	426	343	327	199	214	382	779	<b>2.954</b>	-
<b>Total</b>	<b>2.091</b>	<b>3.215</b>	<b>2.500</b>	<b>2.673</b>	<b>1.860</b>	<b>2.256</b>	<b>3.032</b>	<b>7.420</b>	<b>25.047</b>	<b>3</b>
<b>Ambos sexos</b>										
Menos de 30 años	<b>78</b>	<b>99</b>	<b>97</b>	<b>64</b>	<b>110</b>	<b>85</b>	<b>138</b>	<b>366</b>	<b>1.037</b>	-
De 30 a 41 años	<b>1.176</b>	<b>1.733</b>	<b>1.418</b>	<b>1.567</b>	<b>1.152</b>	<b>1.608</b>	<b>1.759</b>	<b>4.921</b>	<b>15.334</b>	<b>6</b>
De 42 a 54 años	<b>1.747</b>	<b>2.726</b>	<b>2.203</b>	<b>2.522</b>	<b>1.554</b>	<b>1.959</b>	<b>2.414</b>	<b>5.942</b>	<b>21.067</b>	<b>5</b>
Más de 54 años	<b>583</b>	<b>880</b>	<b>868</b>	<b>817</b>	<b>519</b>	<b>602</b>	<b>853</b>	<b>1.882</b>	<b>7.004</b>	<b>2</b>
<b>Total</b>	<b>3.584</b>	<b>5.438</b>	<b>4.586</b>	<b>4.970</b>	<b>3.335</b>	<b>4.254</b>	<b>5.164</b>	<b>13.111</b>	<b>44.442</b>	<b>13</b>

FUENTE: Consejería de Justicia y Administración Pública

### 4.2.11. Viviendas familiares según número de personas en la vivienda por número de ocupados en la misma en Andalucía. Año 2002\* (miles de viviendas)

Número de personas	Número de ocupados					Total
	0	1	2	3	4 y más	
1	211,2	71,8	-	-	-	<b>283,0</b>
2	291,1	150,0	85,3	-	-	<b>526,3</b>
3	114,1	256,8	138,7	15,9	-	<b>525,6</b>
4	60,6	300,3	207,1	42,6	6,6	<b>617,2</b>
5	20,2	100,4	81,3	35,6	11,5	<b>248,9</b>
6 y más	9,0	32,7	32,1	23,5	16,5	<b>113,7</b>
<b>Total</b>	<b>706,1</b>	<b>912,0</b>	<b>544,4</b>	<b>117,6</b>	<b>34,6</b>	<b>2.314,8</b>

FUENTE: IEA. Explotación de la Encuesta de Población Activa del INE

\*Media anual calculada a partir de los cuatro trimestres del año.

### 4.3. Población desempleada

#### 4.3.1.G. Evolución de las tasas de paro según sexo y grupo de edad en Andalucía. Años 1987-2002\*

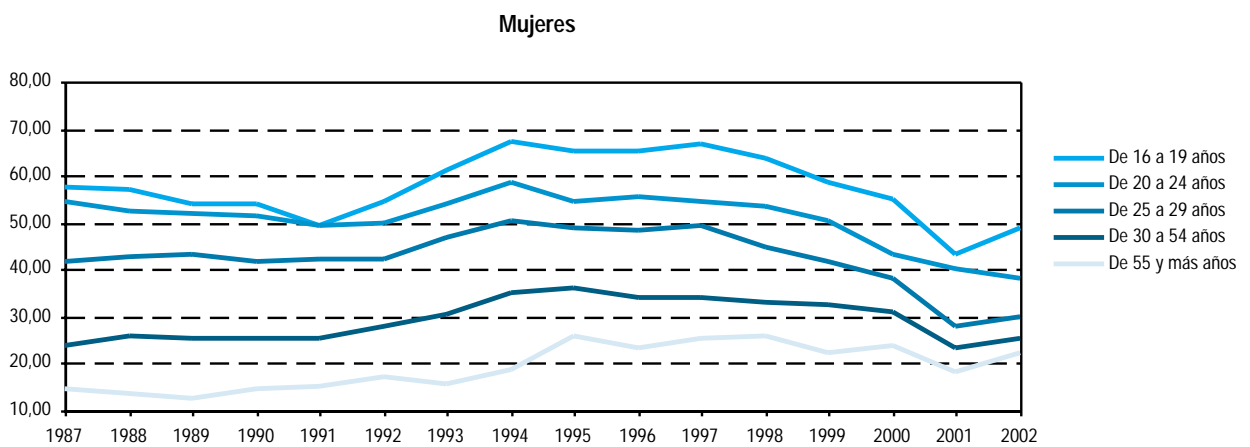
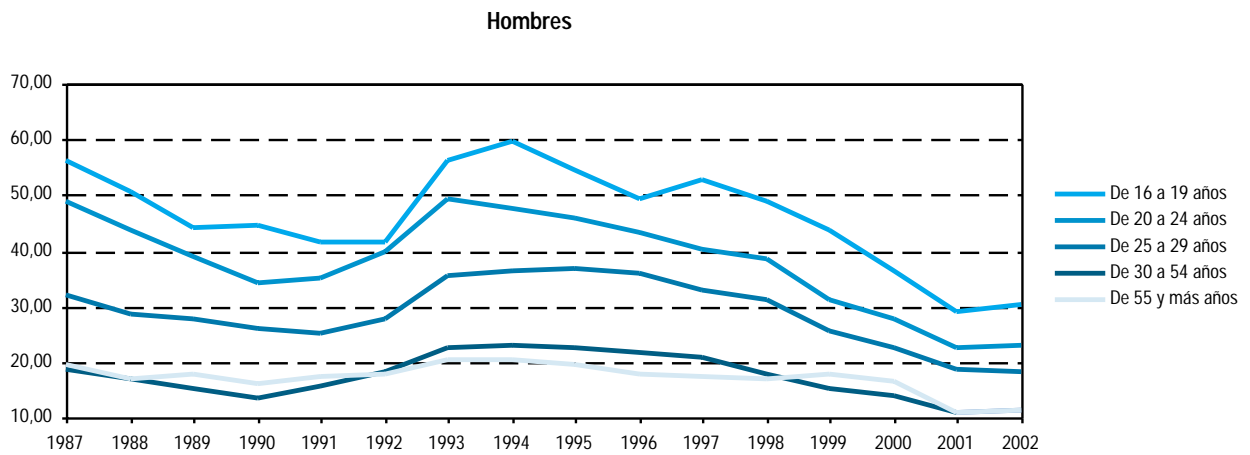

FUENTE: INE. Explotación de la Encuesta de Población Activa del INE.

\*Media anual calculada a partir de los cuatro trimestres del año.

## 4. Mercado de trabajo

### 4.3.2. Población parada según estudios terminados por grupo de edad en Andalucía. Año 2002<sup>a</sup>

(miles de personas)

	De 16 a 19 años	De 20 a 24 años	De 25 a 29 años	De 30 a 54 años	De 55 y más años	Total
Analfabetos y sin estudios	1,1	3,2	2,3	38,4	21,0	<b>66,0</b>
Estudios primarios	9,2	12,2	14,6	90,1	10,6	<b>136,8</b>
Estudios secundarios o medios <sup>b</sup>	31,4	77,7	70,9	153,2	4,9	<b>338,1</b>
Estudios postsecundarios o superiores	0,1	14,7	30,4	24,5	0,7	<b>70,3</b>
<b>Total</b>	<b>41,8</b>	<b>107,9</b>	<b>118,2</b>	<b>306,2</b>	<b>37,2</b>	<b>611,2</b>

FUENTE: IEA. Explotación de la Encuesta de Población Activa del INE

<sup>a</sup>Media anual calculada a partir de los cuatro trimestres del año.

<sup>b</sup>Incluye Formación Profesional de grado medio y superior.

### 4.3.3. Población parada según sectores económicos por provincia. Año 2002<sup>a</sup>

(miles de personas)

	Andalucía	Almería	Cádiz	Córdoba	Granada	Huelva	Jaén	Málaga	Sevilla	España
Agricultura	<b>124,3</b>	2,4	17,3	19,2	15,7	12,2	21,8	7,8	28,1	<b>173,5</b>
Industria	<b>34,6</b>	0,5	5,5	4,4	3,2	2,7	4,0	5,2	9,1	<b>234,3</b>
Construcción	<b>65,8</b>	2,8	19,3	7,2	4,2	4,1	2,0	9,8	16,3	<b>199,8</b>
Servicios	<b>218,2</b>	10,7	50,5	17,3	19,7	11,0	11,4	33,9	63,7	<b>857,9</b>
Buscan 1 <sup>er</sup> empleo o dejaron el último hace 3 o más años <sup>b</sup>	<b>168,3</b>	7,4	39,6	16,6	21,1	10,9	8,9	27,7	36,0	<b>617,4</b>
<b>Total</b>	<b>611,2</b>	<b>23,8</b>	<b>132,3</b>	<b>64,6</b>	<b>63,9</b>	<b>40,9</b>	<b>48,1</b>	<b>84,4</b>	<b>153,2</b>	<b>2.082,9</b>

FUENTE: IEA. Explotación de la Encuesta de Población Activa del INE

<sup>a</sup>Media anual calculada a partir de los cuatro trimestres del año.

<sup>b</sup>Tanto la población parada que busca su primer empleo como aquella que, habiendo trabajado con anterioridad, deja su último empleo hace tres o más años, no son susceptibles de ser clasificados por sectores económicos, ni en las tablas de actividad ni en las de paro.



#### 4.3.4.G. Evolución de la población parada según sectores económicos en Andalucía. Años 1988-2002<sup>a</sup> (miles de personas)

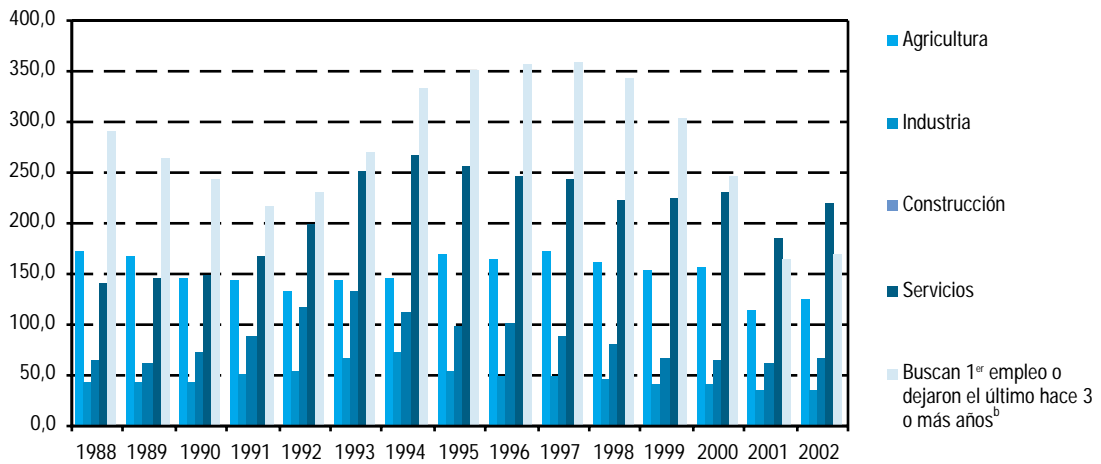

FUENTE: INE. Encuesta de Población Activa

<sup>a</sup>Media anual calculada a partir de los cuatro trimestres del año.

<sup>b</sup>Tanto la población parada que busca su primer empleo como aquella que, habiendo trabajado con anterioridad, deja su último empleo hace tres o más años, no son susceptibles de ser clasificados por sectores económicos, ni en las tablas de actividad ni en las de paro.

#### 4.3.5.G. Evolución de las tasas de paro según sexo. Años 1988-2002\*

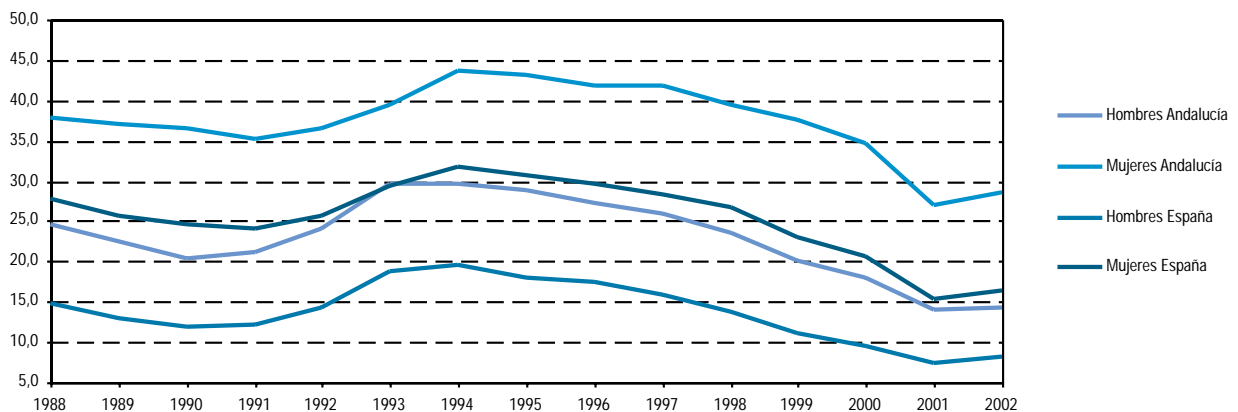

FUENTE: INE. Encuesta de Población Activa

\*Media anual calculada a partir de los cuatro trimestres del año.

## 4. Mercado de trabajo

### 4.3.6.G. Evolución de la población parada según tiempo de búsqueda de empleo en Andalucía. Años 1988-2002\* (miles de personas)

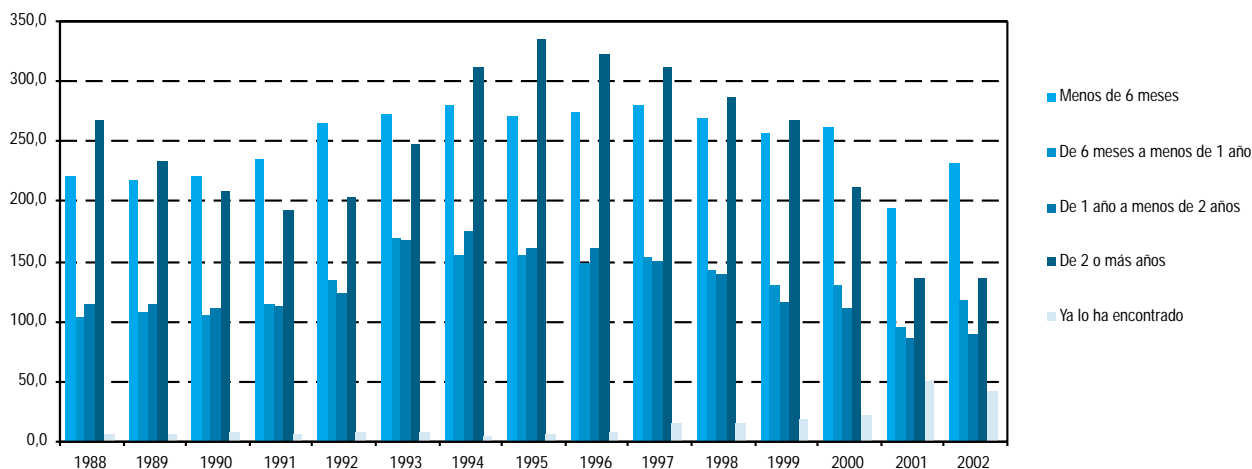

FUENTE: INE. Encuesta de Población Activa

\*Media anual calculada a partir de los cuatro trimestres del año.

### 4.3.7. Paro registrado según tiempo de búsqueda de empleo por provincia. Año 2002\* (miles de personas)

	Andalucía	Almería	Cádiz	Córdoba	Granada	Huelva	Jaén	Málaga	Sevilla	España
Hasta 6 meses	<b>188,16</b>	8,87	40,20	20,51	18,82	10,92	11,55	27,89	49,40	<b>862,78</b>
Más de 6 meses y hasta 1 año	<b>59,33</b>	2,19	13,01	7,00	6,05	2,81	3,75	9,02	15,51	<b>261,07</b>
Más de 1 año y hasta 2 años	<b>49,80</b>	1,74	10,47	6,12	4,94	2,24	3,48	7,76	13,05	<b>220,75</b>
Más de 2 años	<b>64,88</b>	1,63	12,47	7,62	5,14	2,51	3,49	12,62	19,41	<b>276,89</b>
<b>Total</b>	<b>362,16</b>	<b>14,42</b>	<b>76,15</b>	<b>41,25</b>	<b>34,94</b>	<b>18,48</b>	<b>22,26</b>	<b>57,29</b>	<b>97,36</b>	<b>1.621,49</b>

FUENTE: INEM. Estadísticas de empleo

\*Media anual calculada a partir de los doce meses del año.

#### 4.3.8. Paro registrado según sectores económicos por provincia. Año 2002\*

(miles de personas)

	Andalucía	Almería	Cádiz	Córdoba	Granada	Huelva	Jaén	Málaga	Sevilla	España
Agricultura	18,06	0,91	2,83	2,81	0,97	2,47	2,59	0,71	4,77	40,74
Industria	40,48	0,95	6,82	6,16	3,13	1,45	3,86	5,76	12,35	257,75
Construcción	46,83	2,08	10,61	4,89	5,13	2,72	2,26	7,55	11,59	170,85
Servicios	184,98	8,68	37,69	18,67	19,76	7,84	9,38	33,41	49,55	915,67
Sin empleo anterior	71,82	1,82	18,20	8,72	5,95	4,00	4,17	9,86	19,11	236,47
<b>Total</b>	<b>362,16</b>	<b>14,42</b>	<b>76,15</b>	<b>41,25</b>	<b>34,94</b>	<b>18,48</b>	<b>22,26</b>	<b>57,29</b>	<b>97,36</b>	<b>1.621,49</b>

FUENTE: INEM. Estadísticas de empleo

\*Media anual calculada a partir de los doce meses del año.

#### 4.3.9.G. Evolución de las tasas de cobertura del desempleo según tipo. Años 1990-2001

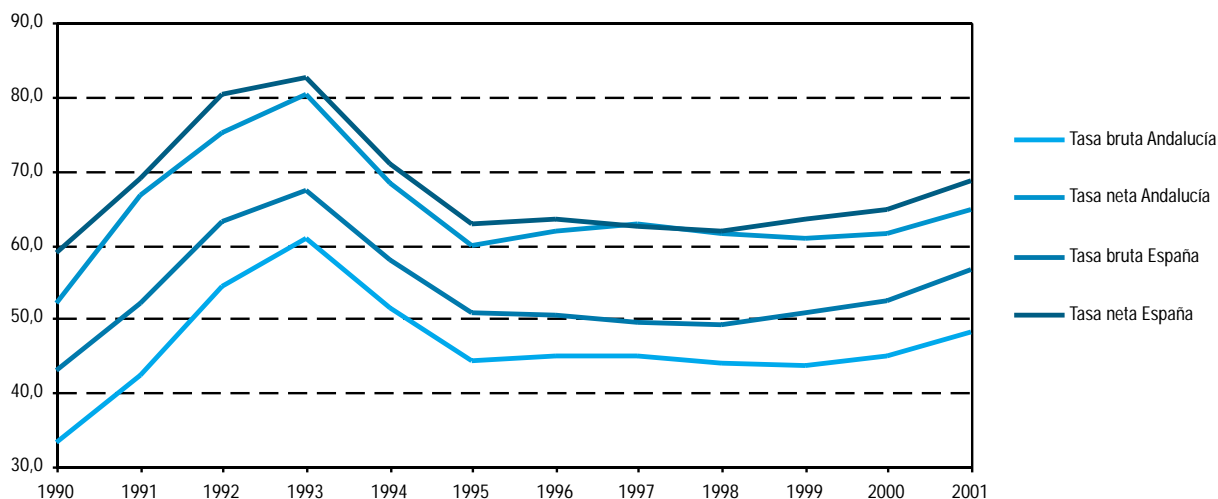

FUENTE: Ministerio de Trabajo y Asuntos Sociales. Anuario de estadísticas laborales y de asuntos sociales

#### 4.3.10. Demandas de empleo, ofertas de empleo y colocaciones por provincia. Año 2002

(miles)

	Andalucía	Almería	Cádiz	Córdoba	Granada	Huelva	Jaén	Málaga	Sevilla	España
Demandas de empleo	4.251,80	265,95	658,03	518,65	371,86	330,92	394,29	568,13	1.143,97	16.908,43
Ofertas de empleo	446,35	30,84	51,18	54,96	56,23	44,01	46,89	57,77	104,48	2.632,77
Colocaciones	3.272,91	213,51	434,54	415,91	277,65	274,65	313,86	493,81	849,00	13.737,32

FUENTE: INEM. Estadísticas de empleo

## 4. Mercado de trabajo

### 4.3.11. Trabajadores eventuales agrarios subsidiados según sexo y edad por provincia. Año 2001

(media anual)

	Andalucía	Almería	Cádiz	Córdoba	Granada	Huelva	Jaén	Málaga	Sevilla	España*
<b>Hombres</b>										
De 16 a 19 años	1.706	48	242	130	84	272	177	98	655	2.109
De 20 a 24 años	6.593	220	783	795	496	871	705	449	2.273	7.962
De 25 a 34 años	18.393	892	1.994	2.710	1.669	1.944	2.256	1.422	5.505	22.282
De 35 a 44 años	18.373	859	1.876	2.955	2.046	1.473	2.513	1.554	5.098	22.582
De 45 a 54 años	16.182	811	1.689	2.563	2.075	1.060	2.062	1.681	4.241	19.969
De 55 y más años	19.670	1.025	1.803	3.359	3.266	1.138	2.518	2.539	4.023	23.884
<b>Total</b>	<b>80.917</b>	<b>3.854</b>	<b>8.389</b>	<b>12.512</b>	<b>9.636</b>	<b>6.757</b>	<b>10.230</b>	<b>7.744</b>	<b>21.795</b>	<b>98.788</b>
<b>Mujeres</b>										
De 16 a 19 años	1.647	73	172	159	122	332	162	82	545	1.840
De 20 a 24 años	8.106	303	865	987	696	1.262	869	518	2.607	9.056
De 25 a 34 años	28.320	873	2.576	4.594	2.906	3.212	3.215	2.465	8.479	31.484
De 35 a 44 años	28.311	926	2.152	5.321	3.314	2.418	3.613	2.572	7.996	31.304
De 45 a 54 años	24.772	1.162	1.727	4.675	3.455	1.805	2.869	2.573	6.506	26.977
De 55 y más años	31.804	1.470	1.872	6.532	5.891	1.974	3.664	3.854	6.548	34.046
<b>Total</b>	<b>122.960</b>	<b>4.808</b>	<b>9.364</b>	<b>22.268</b>	<b>16.383</b>	<b>11.002</b>	<b>14.392</b>	<b>12.063</b>	<b>32.681</b>	<b>134.707</b>
<b>Ambos sexos</b>										
De 16 a 19 años	3.354	121	414	289	206	604	339	180	1.201	3.948
De 20 a 24 años	14.699	524	1.648	1.782	1.192	2.133	1.573	967	4.880	17.018
De 25 a 34 años	46.712	1.765	4.571	7.304	4.575	5.156	5.472	3.887	13.983	53.766
De 35 a 44 años	46.684	1.784	4.028	8.276	5.360	3.891	6.126	4.126	13.094	53.886
De 45 a 54 años	40.954	1.973	3.416	7.238	5.530	2.864	4.930	4.255	10.747	46.946
De 55 y más años	51.475	2.495	3.675	9.891	9.157	3.112	6.182	6.392	10.571	57.931
<b>Total</b>	<b>203.876</b>	<b>8.662</b>	<b>17.752</b>	<b>34.780</b>	<b>26.019</b>	<b>17.759</b>	<b>24.622</b>	<b>19.807</b>	<b>54.476</b>	<b>233.495</b>

FUENTE: Ministerio de Trabajo y Asuntos Sociales. Anuario de estadísticas laborales y de asuntos sociales

\*Este subsidio sólo está implantado en Andalucía y Extremadura.

### 4.3.12. Beneficiarios de prestaciones por desempleo según tipo por provincia. Año 2002

(miles de beneficiarios) (datos a mes de diciembre)

	Andalucía	Almería	Cádiz	Córdoba	Granada	Huelva	Jaén	Málaga	Sevilla	España
<b>Nivel contributivo</b>										
Desempleo total	96,1	5,6	18,3	8,8	9,8	6,6	7,1	17,6	22,3	622,4
Desempleo parcial	0,1	-	-	-	0,0	0,0	-	0,0	-	0,3
<b>Nivel asistencial</b>										
	85,5	4,9	17,0	9,1	10,1	5,5	5,0	13,2	20,8	369,5
<b>Trabajadores eventuales agrarios</b>										
	184,4	8,0	17,1	30,8	22,5	19,0	22,3	16,3	48,3	212,3
<b>Renta activa de inserción laboral</b>										
	2,3	0,1	0,4	0,3	0,2	0,1	0,1	0,4	0,7	9,0
<b>Total</b>	<b>368,3</b>	<b>18,5</b>	<b>52,8</b>	<b>49,1</b>	<b>42,7</b>	<b>31,2</b>	<b>34,3</b>	<b>47,6</b>	<b>92,1</b>	<b>1.213,5</b>

FUENTE: INEM. Información sobre prestaciones por desempleo

#### 4.3.13. Viviendas familiares según número de personas en la vivienda por número de parados en la misma en Andalucía. Año 2002\* (miles de viviendas)

	Número de parados				Total
	0	1	2	3 y más	
<b>Número de personas</b>					
1	271,6	11,4	-	-	283,0
2	465,6	55,0	5,7	-	526,3
3	403,6	105,7	15,5	0,8	525,6
4	448,7	136,7	28,8	2,9	617,2
5	164,6	61,1	17,4	5,9	248,9
6 y más	65,4	28,7	13,7	5,9	113,7
<b>Total</b>	<b>1.819,4</b>	<b>398,6</b>	<b>81,2</b>	<b>15,6</b>	<b>2.314,8</b>

FUENTE: IEA. Explotación de la Encuesta de Población Activa del INE

\*Media anual calculada a partir de los cuatro trimestres del año.

#### 4.3.14. Viviendas familiares sin ocupados según número de personas en la vivienda por número de parados en la misma en Andalucía. Año 2002\* (miles de viviendas)

	Número de parados				Total
	0	1	2	3 y más	
<b>Número de personas</b>					
1	199,8	11,4	-	-	211,2
2	260,5	24,8	5,7	-	291,1
3	58,0	43,5	11,8	0,8	114,1
4	17,2	25,9	15,4	2,1	60,6
5 y más	8,5	9,7	6,5	4,4	29,1
<b>Total</b>	<b>544,1</b>	<b>115,3</b>	<b>39,4</b>	<b>7,3</b>	<b>706,1</b>

FUENTE: IEA. Explotación de la Encuesta de Población Activa del INE

\*Media anual calculada a partir de los cuatro trimestres del año.

#### 4.3.15. Viviendas familiares según número de parados en la vivienda por número de activos en la misma en Andalucía. Año 2002\* (miles de viviendas)

	Número de activos					Total
	0	1	2	3	4 y más	
<b>Número de parados</b>						
0	544,1	677,8	472,3	95,3	30,0	1.819,4
1	-	115,3	202,2	58,2	22,9	398,6
2	-	-	39,4	26,3	15,5	81,2
3	-	-	-	5,6	6,8	12,4
4 y más	-	-	-	-	3,2	3,2
<b>Total</b>	<b>544,1</b>	<b>793,1</b>	<b>713,9</b>	<b>185,3</b>	<b>78,4</b>	<b>2.314,8</b>

FUENTE: IEA. Explotación de la Encuesta de Población Activa del INE

\*Media anual calculada a partir de los cuatro trimestres del año.

## 4. Mercado de trabajo

### 4.4. Duración del trabajo

#### 4.4.1. Evolución de los efectivos laborales según tipo de contrato y sexo. Años 1993-2001\*

(miles de personas)

	1993	1994	1995	1996	1997	1998	1999	2000	2001
<b>Andalucía</b>									
<b>Indefinido</b>	<b>433,68</b>	<b>429,20</b>	<b>425,73</b>	<b>434,53</b>	<b>545,10</b>	<b>601,20</b>	<b>653,00</b>	<b>676,35</b>	<b>734,03</b>
Hombres	335,40	326,40	318,33	318,93	384,88	407,58	435,80	440,45	475,08
Mujeres	98,28	102,80	107,40	115,60	160,23	193,60	217,13	235,90	258,95
<b>Temporal</b>	<b>242,15</b>	<b>243,03</b>	<b>264,23</b>	<b>269,85</b>	<b>456,70</b>	<b>496,33</b>	<b>541,18</b>	<b>616,30</b>	<b>641,08</b>
Hombres	164,10	159,93	168,15	171,65	310,68	349,50	384,08	441,18	451,63
Mujeres	78,05	83,10	96,08	98,20	146,03	146,80	157,10	175,10	189,45
<b>Total</b>	<b>675,83</b>	<b>672,23</b>	<b>689,95</b>	<b>704,38</b>	<b>1.001,80</b>	<b>1.097,48</b>	<b>1.194,15</b>	<b>1.292,65</b>	<b>1.375,08</b>
<b>Hombres</b>	<b>499,50</b>	<b>486,33</b>	<b>486,48</b>	<b>490,58</b>	<b>695,55</b>	<b>757,08</b>	<b>819,90</b>	<b>881,63</b>	<b>926,68</b>
<b>Mujeres</b>	<b>176,33</b>	<b>185,90</b>	<b>203,48</b>	<b>213,80</b>	<b>306,25</b>	<b>340,40</b>	<b>374,23</b>	<b>411,03</b>	<b>448,40</b>
<b>España</b>									
<b>Indefinido</b>	<b>4.161,03</b>	<b>4.030,28</b>	<b>4.126,58</b>	<b>4.270,83</b>	<b>5.209,90</b>	<b>5.571,18</b>	<b>5.997,05</b>	<b>6.411,35</b>	<b>7.467,55</b>
Hombres	3.078,00	2.951,53	2.983,70	3.053,10	3.513,55	3.666,03	3.863,30	4.064,98	4.774,25
Mujeres	1.083,03	1.078,75	1.142,88	1.217,73	1.696,35	1.905,15	2.133,78	2.774,95	2.693,35
<b>Temporal</b>	<b>1.826,50</b>	<b>1.828,00</b>	<b>1.897,70</b>	<b>1.893,25</b>	<b>3.090,80</b>	<b>3.319,98</b>	<b>3.489,83</b>	<b>3.738,33</b>	<b>3.197,43</b>
Hombres	1.155,18	1.157,13	1.196,88	1.193,73	1.937,75	2.106,58	2.209,60	2.344,28	1.893,63
Mujeres	671,33	670,88	700,83	699,53	1.153,05	1.213,40	1.280,25	1.394,05	1.303,83
<b>Total</b>	<b>5.987,53</b>	<b>5.858,28</b>	<b>6.024,28</b>	<b>6.164,08</b>	<b>8.300,70</b>	<b>8.891,15</b>	<b>9.486,90</b>	<b>10.149,65</b>	<b>10.665,03</b>
<b>Hombres</b>	<b>4.233,18</b>	<b>4.108,65</b>	<b>4.180,58</b>	<b>4.246,83</b>	<b>5.451,30</b>	<b>5.772,60</b>	<b>6.072,90</b>	<b>6.409,25</b>	<b>6.667,85</b>
<b>Mujeres</b>	<b>1.754,35</b>	<b>1.749,63</b>	<b>1.843,70</b>	<b>1.917,25</b>	<b>2.849,40</b>	<b>3.118,55</b>	<b>3.414,00</b>	<b>3.740,43</b>	<b>3.997,18</b>

FUENTE: Ministerio de Trabajo y Asuntos Sociales. Encuesta de coyuntura laboral

\*Media anual calculada a partir de los cuatro trimestres del año.

#### 4.4.2. Evolución de los efectivos laborales según tipo de jornada. Años 1992-2001\*

(miles de personas)

	1992	1993	1994	1995	1996	1997	1998	1999	2000	2001
<b>Andalucía</b>										
Completa	707,90	640,30	629,50	634,80	640,00	875,98	949,08	1.015,18	1.106,98	1.173,43
Parcial	32,20	35,50	42,65	55,10	64,38	125,83	148,48	178,95	185,68	201,68
<b>Total</b>	<b>740,10</b>	<b>675,80</b>	<b>672,15</b>	<b>689,90</b>	<b>704,38</b>	<b>1.001,80</b>	<b>1.097,55</b>	<b>1.194,15</b>	<b>1.292,65</b>	<b>1.375,08</b>
<b>España</b>										
Completa	6.138,50	5.695,90	5.532,95	5.637,00	5.707,03	7.368,95	7.775,93	8.287,08	8.879,60	9.280,03
Parcial	275,90	291,50	325,05	386,80	456,88	931,68	1.115,25	1.199,85	1.270,05	1.385,05
<b>Total</b>	<b>6.414,40</b>	<b>5.987,40</b>	<b>5.858,00</b>	<b>6.023,80</b>	<b>6.163,90</b>	<b>8.300,63</b>	<b>8.891,18</b>	<b>9.486,90</b>	<b>10.149,65</b>	<b>10.665,03</b>

FUENTE: Ministerio de Trabajo y Asuntos Sociales. Encuesta de coyuntura laboral

\*Media anual calculada a partir de los cuatro trimestres del año.

#### 4.4.3. Contratos de trabajo registrados según modalidad de contratación por provincia. Año 2002

	Andalucía	Almería	Cádiz	Córdoba	Granada	Huelva	Jaén	Málaga	Sevilla	España
Indefinido ordinario	<b>39.761</b>	3.528	5.471	3.000	3.602	1.726	2.740	9.528	10.166	<b>434.341</b>
Indefinido fomento del empleo	<b>29.343</b>	2.166	3.435	2.739	3.227	1.363	1.515	6.761	8.137	<b>300.513</b>
Minusválidos	<b>911</b>	64	142	110	103	59	80	186	167	<b>8.352</b>
Obra o servicio	<b>1.271.533</b>	119.013	182.959	112.804	85.810	175.991	98.389	176.648	319.919	<b>5.058.733</b>
Eventual circunstancias de la producción	<b>1.614.420</b>	73.996	214.419	271.098	164.486	82.652	164.878	262.470	380.421	<b>6.233.171</b>
Interinidad	<b>123.741</b>	7.825	18.960	10.859	11.456	7.033	8.499	24.277	34.832	<b>1.003.414</b>
Temporales minusválidos	<b>1.235</b>	100	167	96	150	51	81	277	313	<b>9.181</b>
Temporal de inserción	<b>2005</b>	144	742	155	151	185	106	169	353	<b>52.724</b>
Relevo	<b>307</b>	17	42	36	37	6	17	64	88	<b>7.312</b>
Jubilación parcial	<b>246</b>	14	30	30	25	4	10	55	78	<b>6.806</b>
Sustitución por jubilación a los 64 años	<b>98</b>	4	26	26	14	10	3	3	12	<b>1.497</b>
Prácticas	<b>10540</b>	652	1526	827	1428	363	459	1810	3475	<b>78.195</b>
Formación Ley 63/97	<b>30.985</b>	2286	3.904	3977	4.636	1532	2407	5.501	6.742	<b>126.568</b>
Otros contratos	<b>150.290</b>	2.761	1.572	8.743	1.799	4.845	36.755	4.464	89.351	<b>318.687</b>
<b>Total</b>	<b>3.275.415</b>	<b>212.570</b>	<b>433.395</b>	<b>414.500</b>	<b>276.924</b>	<b>275.820</b>	<b>315.939</b>	<b>492.213</b>	<b>854.054</b>	<b>13.639.494</b>

FUENTE: INEM. Estadística de contratos registrados

#### 4.4.4 Contratos de trabajo registrados según modalidad de contratación por sexo y edad en Andalucía. Año 2002

	Hombres					Mujeres				
	Menos de 25 años	De 25 a 29 años	De 30 a 39 años	De 40 y más años	Total	Menos de 25 años	De 25 a 29 años	De 30 a 39 años	De 40 y más años	Total
Indefinidos ordinarios	4.988	6.095	10.419	6.222	<b>27.724</b>	2.242	2.952	4.361	2.482	<b>12.037</b>
Indefinido fomento del empleo	2.234	2.032	1.138	5.820	<b>11.224</b>	5.249	5.177	4.326	3.367	<b>18.119</b>
Minusválidos	73	115	206	268	<b>662</b>	33	56	68	92	<b>249</b>
Obra o servicio	244.470	179.801	267.937	234.112	<b>926.320</b>	96.726	75.240	95.307	77.940	<b>345.213</b>
Eventual circunstancia de la producción	230.015	151.701	222.233	233.309	<b>837.258</b>	195.601	143.830	211.807	225.924	<b>777.162</b>
Interinidad	11.521	11.446	14.015	8.554	<b>45.536</b>	16.077	18.218	25.588	18.322	<b>78.205</b>
Temporales minusválidos	164	165	298	316	<b>943</b>	53	64	96	79	<b>292</b>
Temporal de inserción	134	145	192	166	<b>637</b>	221	383	478	286	<b>1.368</b>
Relevo	30	87	92	28	<b>237</b>	8	25	23	14	<b>70</b>
Jubilación parcial	-	-	-	210	<b>210</b>	-	-	-	36	<b>36</b>
Sustitución jubilación 64 años	11	7	25	14	<b>57</b>	4	5	20	12	<b>41</b>
Prácticas	3.068	2.020	368	19	<b>5.475</b>	2.877	1.897	247	44	<b>5.065</b>
Formación	17.870	328	448	516	<b>19.162</b>	9.819	385	864	755	<b>11.823</b>
Otros contratos	18.887	11.591	22.021	26.412	<b>78.911</b>	12.017	10.513	22.701	26.148	<b>71.379</b>
<b>Total</b>	<b>533.465</b>	<b>365.533</b>	<b>539.392</b>	<b>515.966</b>	<b>1.954.356</b>	<b>340.927</b>	<b>258.745</b>	<b>365.886</b>	<b>355.501</b>	<b>1.321.059</b>

FUENTE: INEM. Estadística de contratos registrados

## 4. Mercado de trabajo

### 4.4.5. Contratos de trabajo registrados según duración de los mismos por provincia. Año 2002

	Andalucía	Almería	Cádiz	Córdoba	Granada	Huelva	Jaén	Málaga	Sevilla	España
Menos de 1 mes	<b>1.343.161</b>	34.960	173.580	247.948	137.995	75.145	161.455	163.553	348.525	<b>3.872.846</b>
De 1 a 3 meses	<b>299.422</b>	33.482	41.409	22.042	24.197	13.044	16.862	79.576	68.810	<b>2.019.544</b>
De 3 a 6 meses	<b>221.250</b>	15.668	29.104	20.457	25.655	9.832	16.229	54.037	50.268	<b>1.506.386</b>
Más de 6 meses	<b>47.590</b>	3.248	6.239	4.100	5.267	2.741	3.307	11.637	11.051	<b>388.428</b>
Indeterminados	<b>1.293.977</b>	119.454	174.015	114.104	76.878	171.910	113.751	166.935	356.930	<b>5.109.084</b>
Indefinidos	<b>70.015</b>	5.758	9.048	5.849	6.932	3.148	4.335	16.475	18.470	<b>743.206</b>
<b>Total</b>	<b>3.275.415</b>	<b>212.570</b>	<b>433.395</b>	<b>414.500</b>	<b>276.924</b>	<b>275.820</b>	<b>315.939</b>	<b>492.213</b>	<b>854.054</b>	<b>13.639.494</b>

FUENTE: INEM. Estadística de contratos registrados

### 4.4.6.G. Evolución del número medio de horas extraordinarias trimestrales por trabajador que las realiza. Años 1991-2001\*

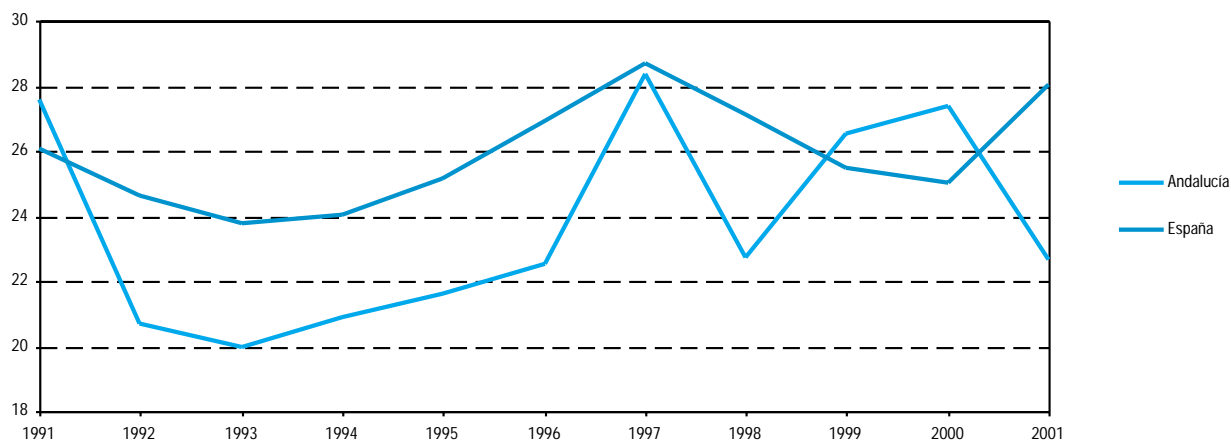

FUENTE: Ministerio de Trabajo y Asuntos Sociales. Encuesta de coyuntura laboral

\*Media anual calculada a partir de los cuatro trimestres del año.



#### 4.4.7. Jornada media efectiva trimestral por trabajador según tipo por sector. Año 2001\*

(horas)

	Industria	Construcción	Sevicios	Total
<b>Andalucía</b>				
Tiempo completo	441,43	461,18	442,38	<b>445,75</b>
Tiempo parcial	269,70	265,38	260,33	<b>261,68</b>
<b>España</b>				
Tiempo completo	439,03	453,30	440,80	<b>442,13</b>
Tiempo parcial	270,25	258,28	250,05	<b>252,08</b>

FUENTE: Ministerio de Trabajo y de Asuntos Sociales. Encuesta de coyuntura laboral

\*Media anual calculada a partir de los cuatro trimestres del año.

#### 4.4.8. Horas no trabajadas por trabajador durante el trimestre según causa. Año 2001\*

	Vacaciones y días festivos				Causas ocasionales								Total	
	Vacaciones anuales	Fiestas laborales	Puentes no recuperables	Total	Incapacidad Laboral	Permisos remunerados Transitoria	Expediente regulación	Conflictividad Laboral de empleo	Actividades representación	Absentismo no sindical	Otros motivos justificados	Formación		Total
Andalucía	26,25	19,53	0,78	<b>46,50</b>	9,58	0,93	0,13	0,10	0,30	0,28	0,13	0,38	<b>11,78</b>	<b>58,28</b>
España	21,98	19,25	0,35	<b>41,58</b>	9,23	0,58	0,18	0,08	0,23	0,18	0,13	0,23	<b>10,88</b>	<b>52,43</b>

FUENTE: Ministerio de Trabajo y de Asuntos Sociales. Encuesta de coyuntura laboral

\*Media anual calculada a partir de los cuatro trimestres del año.

## 4. Mercado de trabajo

### 4.5. Salarios y costes del trabajo

#### 4.5.1. Coste laboral y coste salarial por trabajador y mes según sector de actividad. Año 2002\*

(euros)

	Andalucía		España	
	Coste total	Coste salarial	Coste total	Coste salarial
Industria	1.946,86	1.443,04	2.166,52	1.613,84
Construcción	1.722,97	1.225,46	1.790,31	1.286,18
Servicios	1.718,57	1.290,85	1.848,03	1.388,80
<b>Total</b>	<b>1.754,95</b>	<b>1.303,66</b>	<b>1.911,28</b>	<b>1.425,37</b>

FUENTE: INE. Índice de costes laborales

\*Media anual calculada a partir de los cuatro trimestres del año.

#### 4.5.2. Ganancia media por trabajador y año según estudios terminados por sexo. Año 1995

(euros)

	Andalucía			España		
	Hombre	Mujer	Total	Hombre	Mujer	Total
Sin estudios y educación primaria	13.502,3	7.175,5	<b>12.898,3</b>	15.688,2	9.102,9	<b>14.794,5</b>
Educación primaria completa	14.320,3	9.344,5	<b>13.612,3</b>	15.092,6	10.042,9	<b>14.213,9</b>
Educación general básica	12.826,8	8.287,4	<b>11.773,2</b>	13.799,2	9.449,7	<b>12.618,9</b>
Bachillerato	21.308,9	14.467,0	<b>19.084,5</b>	22.340,8	15.290,3	<b>19.865,3</b>
F.P. de grado medio	16.755,6	9.074,1	<b>14.604,6</b>	18.048,4	11.410,8	<b>16.155,2</b>
F.P. de grado superior	19.404,9	11.698,7	<b>18.311,6</b>	20.014,3	12.878,5	<b>18.386,2</b>
Diplomados universitarios o equivalentes	25.688,5	15.605,3	<b>24.178,7</b>	28.674,9	16.241,2	<b>25.967,9</b>
Licenciados, ing. sup. y doctores	31.122,8	19.574,4	<b>28.838,4</b>	36.852,3	21.918,3	<b>33.020,2</b>
<b>Total</b>	<b>16.437,7</b>	<b>10.711,8</b>	<b>15.269,9</b>	<b>18.223,3</b>	<b>12.237,2</b>	<b>16.763,4</b>

FUENTE: INE. Encuesta de estructura salarial

#### 4.5.3. Ganancia media anual por trabajador según edad por sexo y tipo de contrato en Andalucía. Año 1995 (euros)

	Duración indefinida			Duración determinada			Total		
	Hombre	Mujer	Total	Hombre	Mujer	Total	Hombre	Mujer	Total
Menos de 20 años	7.270,4	4.847,2	<b>5.698,8</b>	4.878,4	3.969,1	<b>4.481,7</b>	<b>5.008,2</b>	<b>4.074,9</b>	<b>4.584,5</b>
De 20 a 29 años	13.209,6	10.500,3	<b>12.248,0</b>	8.158,7	6.581,1	<b>7.672,5</b>	<b>9.853,0</b>	<b>8.087,2</b>	<b>9.280,2</b>
De 30 a 39 años	18.228,1	13.217,5	<b>17.057,3</b>	9.691,9	6.686,3	<b>9.170,8</b>	<b>15.509,1</b>	<b>11.627,8</b>	<b>14.673,1</b>
De 40 a 49 años	21.319,7	16.229,7	<b>20.575,0</b>	9.657,1	6.700,7	<b>9.251,4</b>	<b>19.099,6</b>	<b>14.522,9</b>	<b>18.437,8</b>
De 50 a 59 años	22.945,4	14.595,6	<b>22.253,7</b>	10.687,8	4.867,0	<b>9.979,2</b>	<b>21.366,6</b>	<b>12.798,0</b>	<b>20.611,7</b>
De 60 y más años	20.814,3	10.942,6	<b>19.484,8</b>	11.888,6	6.283,0	<b>11.143,4</b>	<b>19.959,0</b>	<b>10.502,1</b>	<b>18.687,3</b>
<b>Total</b>	<b>19.880,9</b>	<b>13.328,6</b>	<b>18.642,8</b>	<b>14.281,4</b>	<b>6.427,2</b>	<b>8.425,6</b>	<b>16.437,7</b>	<b>10.711,8</b>	<b>15.269,9</b>

FUENTE: INE. Encuesta de estructura salarial

#### 4.5.4. Coste laboral y sus componentes. Año 2000 (euros por trabajador)

	Andalucía	España
<b>Coste bruto</b>		
Sueldos y salarios	15.272,21	17.158,56
Cotizaciones Seguridad Social	4.637,43	4.984,50
Cotizaciones voluntarias	101,97	160,78
Prestaciones sociales directas	254,17	302,49
Indemnizaciones por despido	231,62	280,59
Gastos en formación profesional	56,58	95,38
Gastos en transporte	17,36	19,75
Gastos de carácter social	34,2	26,21
Pagos compensatorios	134,4	99,22
Otros gastos	41,81	55,97
Subvenciones	235,78	244,24
<b>Total</b>	<b>20.781,75</b>	<b>23.183,45</b>
<b>Coste neto</b>	<b>20.545,97</b>	<b>22.939,21</b>

FUENTE: INE. Encuesta de coste laboral

## 4. Mercado de trabajo

### 4.5.5. Salario anual por asalariado según rama de actividad por sexo. Año 1996

(euros)

	Andalucía			España*		
	Hombre	Mujer	Total	Hombre	Mujer	Total
Actividades agrarias, ganaderas y pesqueras	3.492,96	1.246,46	<b>2.531,60</b>	5.403,21	2.189,22	<b>4.299,61</b>
Energía	21.701,92	8.125,73	<b>19.213,20</b>	23.491,33	11.206,61	<b>21.437,13</b>
Industria	12.830,82	6.357,54	<b>11.289,54</b>	15.291,65	9.287,42	<b>13.653,35</b>
Construcción	8.243,06	5.955,80	<b>8.097,59</b>	10.195,47	8.431,67	<b>10.045,89</b>
Comercio y reparaciones	9.571,04	5.184,80	<b>7.841,08</b>	11.822,00	6.991,48	<b>9.832,05</b>
Hostelería y restauración	6.708,05	4.733,90	<b>5.964,31</b>	7.542,20	5.275,31	<b>6.488,79</b>
Transporte y comunicaciones	14.631,44	10.135,27	<b>13.828,94</b>	16.996,72	12.848,48	<b>16.023,61</b>
Servicios financieros y seguros	22.458,49	13.147,71	<b>19.992,54</b>	26.751,54	17.321,67	<b>23.857,94</b>
Servicios a las empresas	8.484,84	4.826,93	<b>7.061,99</b>	11.470,09	7.204,99	<b>9.616,70</b>
Servicios inmobiliarios	9.601,33	7.060,88	<b>8.731,52</b>	13.142,46	8.752,28	<b>11.436,02</b>
Alquileres inmobiliarios	6.354,75	3.413,24	<b>5.196,19</b>	10.465,36	7.333,44	<b>9.164,83</b>
Enseñanza, sanidad y otros	8.434,64	5.018,06	<b>6.512,19</b>	10.329,66	6.266,43	<b>7.666,94</b>
No clasificados	5.790,34	2.307,24	<b>4.306,46</b>	9.053,26	5.098,09	<b>7.515,30</b>
<b>Total</b>	<b>10.093,29</b>	<b>5.056,71</b>	<b>8.498,92</b>	<b>13.259,85</b>	<b>7.796,11</b>	<b>11.405,82</b>

FUENTE: Instituto de Estudios Fiscales. Empleo, salarios y pensiones en las fuentes tributarias

\*Régimen Fiscal Común.

### 4.5.6.G. Evolución de la ganancia media mensual por trabajador. Años 1996-2002\*

(euros)

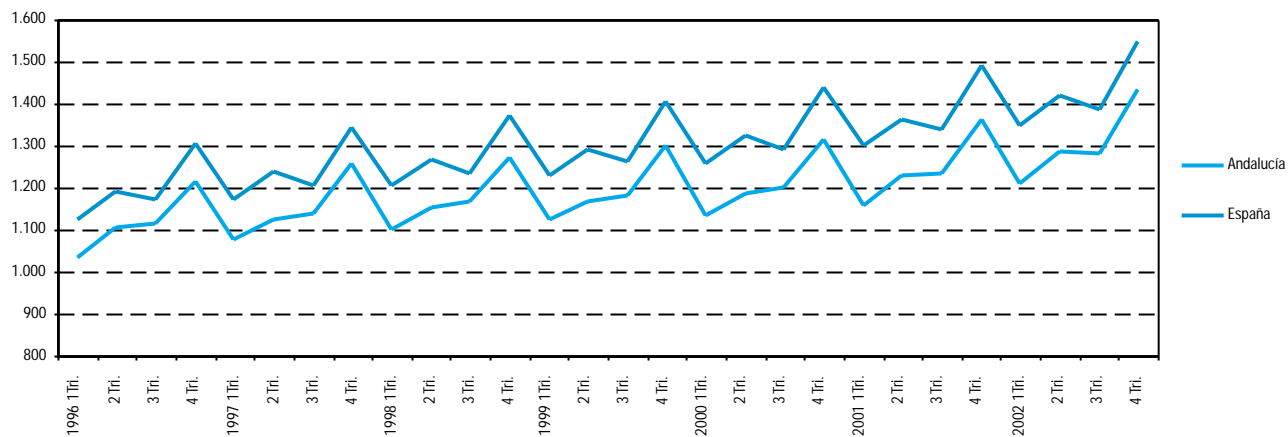

FUENTE: INE. Índice de costes laborales

\*Series enlazadas del Índice de costes laborales con la Encuesta de salarios en la industria y los servicios.

#### 4.6. Seguridad en el trabajo, relaciones laborales y otros aspectos

##### 4.6.1. Huelgas, trabajadores participantes, jornadas perdidas y centros afectados por provincia. Año 2002\*

	Andalucía	Almería	Cádiz	Córdoba	Granada	Huelva	Jaén	Málaga	Sevilla	España
Huelgas	<b>207</b>	16	52	13	26	17	19	27	37	<b>684</b>
Trabajadores participantes en huelgas	<b>1.854.925</b>	205.155	297.821	212.335	253.791	147.102	80.607	272.230	385.884	<b>4.528.210</b>
Jornadas perdidas en huelgas	<b>1.931.021</b>	205.985	357.792	212.533	258.007	152.235	81.229	275.870	387.370	<b>4.938.535</b>
Centros afectados por huelgas	<b>297.335</b>	34.963	38.563	36.202	50.004	20.562	15.994	53.963	47.084	<b>1.603.767</b>

FUENTES: Consejería de Empleo y Desarrollo Tecnológico. Cuaderno de estadísticas socio-laborales  
Ministerio de Trabajo y Asuntos Sociales. Boletín de estadísticas laborales

\*Una misma huelga con incidencia en varios meses queda contabilizada, en los mismos, como huelga/mes/provincia.

##### 4.6.2.G. Evolución de las jornadas perdidas en huelgas. Años 1990-2002 (jornadas/1.000 habitantes)

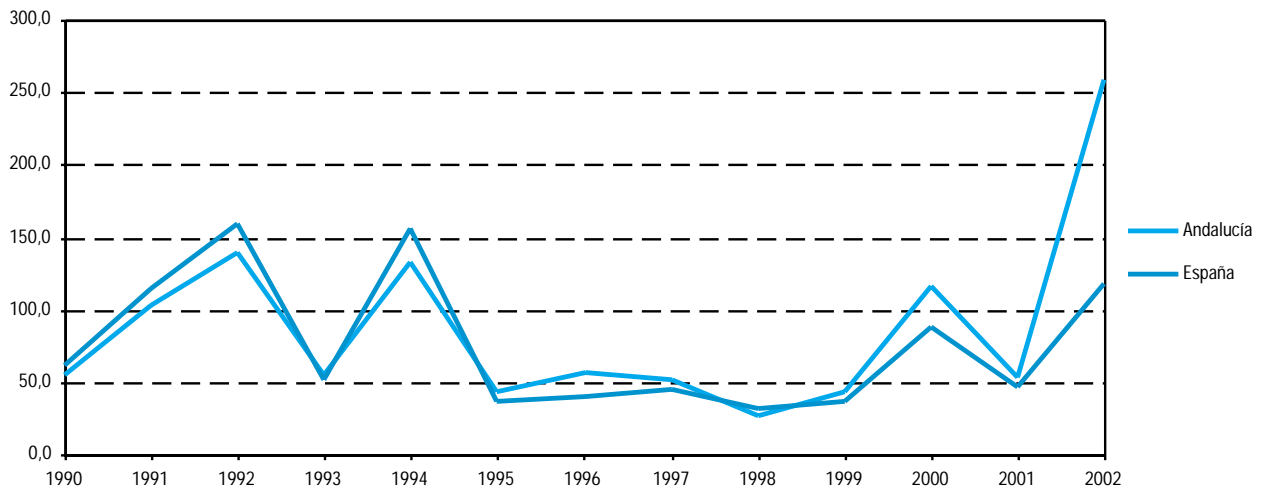

FUENTES: Consejería de Empleo y Desarrollo Tecnológico. Cuaderno de estadísticas socio-laborales  
Ministerio de Trabajo y Asuntos Sociales. Boletín de estadísticas laborales

## 4. Mercado de trabajo

### 4.6.3. Convenios colectivos y trabajadores afectados por provincia. Año 2002

	Andalucía	Almería	Cádiz	Córdoba	Granada	Huelva	Jaén	Málaga	Sevilla	Interprovincial	España*
<b>Convenios colectivos</b>											
1 <sup>er</sup> convenio	56	3	9	6	7	6	3	15	7	-	2.175
Otros	712	55	150	63	56	56	55	118	126	33	2.735
<b>Total</b>	<b>768</b>	<b>58</b>	<b>159</b>	<b>69</b>	<b>63</b>	<b>62</b>	<b>58</b>	<b>133</b>	<b>133</b>	<b>33</b>	<b>4.910</b>
<b>Trabajadores afectados</b>											
1 <sup>er</sup> convenio	6.943	31	301	271	227	157	3.655	2.125	176	-	3.393.100
Otros	1.296.059	97.975	152.725	129.756	112.916	95.692	174.635	231.595	285.521	15.244	5.242.500
<b>Total</b>	<b>1.303.002</b>	<b>98.006</b>	<b>153.026</b>	<b>130.027</b>	<b>113.143</b>	<b>95.849</b>	<b>178.290</b>	<b>233.720</b>	<b>285.697</b>	<b>15.244</b>	<b>8.635.600</b>

FUENTES: Consejería de Empleo y Desarrollo Tecnológico. Cuaderno de estadísticas socio-laborales  
Ministerio de Trabajo y Asuntos Sociales. Anuario de estadísticas laborales y de asuntos sociales

\*Datos provisionales correspondientes al año 2001.

### 4.6.4. Incremento salarial pactado según tipo de convenio por provincia. Año 2002

	Andalucía	Almería	Cádiz	Córdoba	Granada	Huelva	Jaén	Málaga	Sevilla	Interprovincial	España <sup>a</sup>
<b>Convenios de empresa</b>											
Convenios											
1 <sup>er</sup> convenio	54	3	9	6	7	6	1	15	7	-	1.603
Otros	532	36	115	46	39	45	32	93	95	31	2.015
Trabajadores afectados											
1 <sup>er</sup> convenio	3.593	31	301	271	227	157	305	2.125	176	-	438.587
Otros	75.100	4.408	11.324	4.392	3.142	4.823	5.855	11.476	17.407	12.273	504.981
Empresas afectadas											
1 <sup>er</sup> convenio	54	3	9	6	7	6	1	15	7	-	1.600
Otros	532	36	115	46	39	45	32	93	95	31	2.000
Incremento salarial pactado <sup>b</sup> (porcentaje)	2,58	2,68	2,57	2,49	2,54	2,39	2,38	2,78	2,68	2,40	2,9
<b>Convenios de otro ámbito</b>											
Convenios											
1 <sup>er</sup> convenio	2	-	-	-	-	-	2	-	-	-	572
Otros	180	19	35	17	17	11	23	25	31	2	720
Trabajadores afectados											
1 <sup>er</sup> convenio	3.350	-	-	-	-	-	3.350	-	-	-	2.954.532
Otros	1.220.959	93.567	141.401	125.364	109.774	90.869	168.780	220.119	268.114	2.971	4.737.515
Empresas afectadas											
1 <sup>er</sup> convenio	1.025	-	-	-	-	-	1.025	-	-	-	385.568
Otros	226.681	6.600	20.441	25.399	16.681	4.829	47.408	40.899	52.382	12.042	669.016
Incremento salarial pactado <sup>b</sup> (porcentaje)	3,45	4,89	2,66	3,13	3,04	2,53	4,64	3,34	3,34	4,52	3,6

FUENTES: Consejería de Empleo y Desarrollo Tecnológico. Cuaderno de estadísticas socio-laborales  
Ministerio de Trabajo y Asuntos Sociales. Anuario de estadísticas laborales y de asuntos sociales

<sup>a</sup>Datos provisionales correspondientes al año 2001.

<sup>b</sup>Para Andalucía y sus provincias se estima a partir del incremento salarial pactado entre la empresa y los trabajadores, ponderado con el número de los mismos afectados por dicho incremento. Este incremento corresponde a "otros". Para los primeros convenios no se ha pactado.

#### 4.6.5. Expedientes de regulación de empleo autorizados y trabajadores afectados por los mismos según tipo por provincia. Año 2002

	Andalucía	Almería	Cádiz	Córdoba	Granada	Huelva	Jaén	Málaga	Sevilla	España
<b>Nº expedientes</b>										
Suspensión	206	27	24	6	2	9	9	114	15	1.523
Reducción	9	-	-	-	1	2	2	1	3	88
Rescisión*	87	13	21	9	3	15	6	6	16	2.863
<b>Total</b>	<b>304</b>	<b>40</b>	<b>45</b>	<b>15</b>	<b>6</b>	<b>26</b>	<b>17</b>	<b>121</b>	<b>34</b>	<b>4.474</b>
<b>Trabajadores afectados</b>										
Suspensión	1.906	111	141	271	37	303	92	695	256	30.400
Reducción	97	-	-	-	7	4	39	40	7	1.268
Rescisión*	1.217	85	273	182	102	151	99	54	271	39.975
<b>Total</b>	<b>3.220</b>	<b>196</b>	<b>414</b>	<b>453</b>	<b>146</b>	<b>458</b>	<b>230</b>	<b>789</b>	<b>534</b>	<b>71.643</b>

FUENTES: Consejería de Empleo y Desarrollo Tecnológico. Cuaderno de estadísticas socio-laborales  
Ministerio de Trabajo y Asuntos Sociales. Anuario de estadísticas laborales y de asuntos sociales

\*En España en vez de rescisión sería extinción.

#### 4.6.6. Evolución de los expedientes de regulación de empleo autorizados y trabajadores afectados por los mismos según causa en Andalucía. Años 1999-2002

	1999		2000		2001		2002		
	Expedientes	Trabajadores	Expedientes	Trabajadores	Expedientes	Trabajadores	Expedientes	Trabajadores	
Falta de productividad		1	4	6	72	-	-	1	12
Empresas acogidas a decretos de reconversión		-	-	-	-	2	18	4	183
Quiebra, suspensión de pagos, deudas		6	58	6	140	4	67	2	82
Problemas de tesorería o financiación		33	734	28	884	29	744	24	274
Ruinas u obras de inmuebles		17	930	13	285	1	3	3	186
Restricción de demanda o consumo		16	708	10	314	14	502	20	328
Rescisión de contratos (subcontratistas)		1	3	-	-	-	-	-	-
Falta de materias primas		-	-	-	-	-	-	-	-
Fuerza mayor		197	1.581	156	964	294	1.592	167	961
Aplicación de medidas económicas		16	125	21	415	8	297	3	87
Reestructuración de empresas de sectores no afectados por decretos de reconversión		2	8	1	14	1	36	-	-
Técnicas y/o tecnológicas		43	412	38	611	33	567	49	592
Organizativas		5	7	12	82	3	124	4	60
De producción		36	479	30	131	44	692	25	441
Otras		-	-	1	4	4	72	2	14
<b>Total</b>		<b>373</b>	<b>5.049</b>	<b>322</b>	<b>3.916</b>	<b>437</b>	<b>4.714</b>	<b>304</b>	<b>3.220</b>

FUENTE: Consejería de Empleo y Desarrollo Tecnológico. Cuaderno de estadísticas socio-laborales

## 4. Mercado de trabajo

### 4.6.7. Empresas y trabajadores afectados por el fondo de garantía salarial según modalidad por provincia. Año 2001

	Andalucía	Almería	Cádiz	Córdoba	Granada	Huelva	Jaén	Málaga	Sevilla	España
<b>Por insolvencia</b>										
Empresas	2.191	148	236	151	309	161	188	453	545	18.085
Trabajadores	5.127	232	554	554	626	402	587	1.088	1.084	55.916
<b>Por regulación</b>										
Empresas	423	8	145	70	35	20	17	59	69	6.936
Trabajadores	721	13	253	114	59	30	27	123	102	14.321
<b>Total</b>										
Empresas	2.614	156	381	221	344	181	205	512	614	25.021
Trabajadores	5.848	245	807	668	685	432	614	1.211	1.186	70.237

FUENTE: Ministerio de Trabajo y Asuntos Sociales. Anuario de estadísticas laborales y de asuntos sociales

### 4.6.8. Permisos de trabajo a extranjeros según sexo y clase de resolución por provincia. Año 1999

	Andalucía	Almería	Cádiz	Córdoba	Granada	Huelva	Jaén	Málaga	Sevilla	España
<b>Sexo</b>										
Hombre	10.976	6.024	428	256	742	746	920	1.330	530	76.475
Mujer	3.951	880	189	169	390	185	216	1.279	643	42.063
<b>Total</b>	14.927	6.904	617	425	1.132	931	1.136	2.609	1.173	118.538
<b>Clase de resolución</b>										
Concedidos	14.927	6.904	617	425	1.132	931	1.136	2.609	1.173	118.538
Denegados	3.494	103	282	332	598	27	176	1.547	429	18.960
<b>Total</b>	18.421	7.007	899	757	1.730	958	1.312	4.156	1.602	137.498

FUENTE: Ministerio de Trabajo y Asuntos Sociales. Anuario de estadísticas laborales y de asuntos sociales



#### 4.6.9. Permisos de trabajo a extranjeros concedidos según dependencia laboral y sector de actividad por provincia. Año 1999

	Andalucía	Almería	Cádiz	Córdoba	Granada	Huelva	Jaén	Málaga	Sevilla	España
<b>Dependencia laboral</b>										
Cuenta propia	1.295	81	99	39	330	32	69	465	180	7.022
Cuenta ajena	13.632	6.823	518	386	802	899	1.067	2.144	993	111.516
<b>Total</b>	<b>14.927</b>	<b>6.904</b>	<b>617</b>	<b>425</b>	<b>1.132</b>	<b>931</b>	<b>1.136</b>	<b>2.609</b>	<b>1.173</b>	<b>118.538</b>
<b>Sectores de actividad</b>										
Agrario	8.121	6.143	96	97	166	670	749	145	55	28.094
Industria	408	121	74	28	50	6	40	57	32	8.639
Construcción	274	73	18	12	36	10	14	82	29	11.045
Servicios	5.782	366	412	270	844	221	323	2.296	1.050	67.162
No clasificable	342	201	17	18	36	24	10	29	7	3.598
<b>Total</b>	<b>14.927</b>	<b>6.904</b>	<b>617</b>	<b>425</b>	<b>1.132</b>	<b>931</b>	<b>1.136</b>	<b>2.609</b>	<b>1.173</b>	<b>118.538</b>

FUENTE: Ministerio de Trabajo y Asuntos Sociales. Anuario de estadísticas laborales y de asuntos sociales

#### 4.6.10. Accidentes de trabajo con baja según gravedad por provincia. Año 2001

	Andalucía	Almería	Cádiz	Córdoba	Granada	Huelva	Jaén	Málaga	Sevilla	España
<b>En jornada de trabajo</b>	<b>145.023</b>	<b>13.777</b>	<b>21.277</b>	<b>13.389</b>	<b>12.341</b>	<b>11.062</b>	<b>10.725</b>	<b>30.654</b>	<b>31.798</b>	<b>946.600</b>
Leves	142.133	13.602	20.942	13.137	12.109	10.872	10.501	29.967	31.003	933.484
Graves	2.732	151	313	238	220	178	209	659	764	12.086
Mortales	158	24	22	14	12	12	15	28	31	1.030
<b>In itinere</b>	<b>11.530</b>	<b>1.621</b>	<b>1.508</b>	<b>803</b>	<b>1.060</b>	<b>522</b>	<b>469</b>	<b>2.763</b>	<b>2.784</b>	<b>78.336</b>
Leves	10.828	1.571	1.440	759	987	490	450	2.547	2.584	75.203
Graves	638	45	63	42	64	31	17	200	176	2.676
Mortales	64	5	5	2	9	1	2	16	24	457
<b>Total</b>	<b>156.553</b>	<b>15.398</b>	<b>22.785</b>	<b>14.192</b>	<b>13.401</b>	<b>11.584</b>	<b>11.194</b>	<b>33.417</b>	<b>34.582</b>	<b>1.024.936</b>
<b>Leves</b>	<b>152.961</b>	<b>15.173</b>	<b>22.382</b>	<b>13.896</b>	<b>13.096</b>	<b>11.362</b>	<b>10.951</b>	<b>32.514</b>	<b>33.587</b>	<b>1.008.687</b>
<b>Graves</b>	<b>3.370</b>	<b>196</b>	<b>376</b>	<b>280</b>	<b>284</b>	<b>209</b>	<b>226</b>	<b>859</b>	<b>940</b>	<b>14.762</b>
<b>Mortales</b>	<b>222</b>	<b>29</b>	<b>27</b>	<b>16</b>	<b>21</b>	<b>13</b>	<b>17</b>	<b>44</b>	<b>55</b>	<b>1.487</b>

FUENTE: Ministerio de Trabajo y Asuntos Sociales. Estadística de accidentes de trabajo

## 4. Mercado de trabajo

### 4.6.11. Accidentes de trabajo con baja según rama de actividad y gravedad en Andalucía. Año 2001

	Leves	Graves	Mortales	Total
<b>Agricultura</b>	<b>12.446</b>	<b>358</b>	<b>27</b>	<b>12.831</b>
Agricultura, ganadería, caza y silvicultura	11.706	337	25	12.068
Pesca y acuicultura	740	21	2	763
<b>Industria</b>	<b>28.909</b>	<b>598</b>	<b>37</b>	<b>29.544</b>
Extracción y aglomeración de carbón	77	4	-	81
Extracción de minerales no energéticos	558	18	6	582
Industria de alimentos bebidas y tabaco	5.465	114	3	5.582
Industria textil y de la confección	765	17	1	783
Industria del cuero y del calzado	90	3	-	93
Industria de la madera y del corcho. Cestería	1.722	63	2	1.787
Industria del papel. Artes gráficas y edición	749	21	-	770
Industria química	648	18	2	668
Fabricación de productos de caucho y materias plásticas	759	16	-	775
Fabricación de productos minerales no metálicos	3.029	70	8	3.107
Metalurgia	1.249	16	1	1.266
Fabricación de productos metálicos excepto maquinaria	6.268	118	7	6.393
Construcción de maquinaria y equipo mecánico	1.313	19	-	1.332
Fabricación de maquinaria de oficina equipo informático y material electrónico	114	1	-	115
Fabricación de maquinaria y material eléctrico	572	3	-	575
Fabricación de automóviles y remolques	878	8	-	886
Fabricación de otro material de transporte	1.391	20	1	1.412
Fabricación de muebles. Otras industrias manufactureras. Reciclaje	2.309	47	4	2.360
Producción y distribución de energía eléctrica. Gas y agua	762	19	2	783
Coquerías. Refinerías. Tratamiento de combustibles nucleares	43	1	-	44
Extracción de petróleo, gas natural, uranio y torio	81	-	-	81
Fabricación de instrumentos médicos, de precisión, óptica y relojería	67	2	-	69
<b>Construcción</b>	<b>45.103</b>	<b>877</b>	<b>67</b>	<b>46.047</b>
<b>Servicios</b>	<b>66.503</b>	<b>1.537</b>	<b>91</b>	<b>68.131</b>
Venta y reparación de vehículos. Venta de combustible	3.673	63	4	3.740
Comercio al por mayor. Intermediarios del comercio	7.962	122	8	8.092
Comercio al por menor. Reparaciones domésticas	10.059	145	3	10.207
Hostelería	8.636	178	5	8.819
Transporte terrestre y por tubería	4.492	162	33	4.687
Transporte marítimo y fluvial	97	-	-	97
Transporte aéreo y espacial	174	6	1	181
Actividades anexas a transportes. Agencias de viaje. Comunicaciones	1.726	48	2	1.776
Instituciones financieras y seguros	427	21	1	449
Inmobiliarias. Alquiler de bienes inmuebles	851	27	5	883
Actividades informáticas. Investigación y desarrollo	203	5	2	210
Otras actividades empresariales	9.466	113	7	9.586
Administración pública, defensa y Seguridad Social. Organismos extraterritoriales	7.713	221	10	7.944
Educación	1.502	58	2	1.562
Actividades sanitarias y veterinarias. Asistencia social	5.412	264	4	5.680
Actividades de saneamiento público	1.692	28	1	1.721
Actividades asociativas, recreativas y culturales	1.515	52	1	1.568
Actividades diversas de servicios personales	672	4	2	678
Hogares que emplean personal doméstico	231	20	-	251
<b>Total</b>	<b>152.961</b>	<b>3.370</b>	<b>222</b>	<b>156.553</b>

FUENTE: Ministerio de Trabajo y Asuntos Sociales. Estadística de accidentes de trabajo

#### 4.6.12. Accidentes en jornada de trabajo con baja según ocupación por provincia. Año 2001

	Andalucía	Almería	Cádiz	Córdoba	Granada	Huelva	Jaén	Málaga	Sevilla	España
Dirección de empresas y de administraciones públicas	261	10	40	21	32	20	10	52	76	1.889
Técnicos y profesionales científicos e intelectuales	1.816	133	282	212	239	105	104	315	426	12.013
Técnicos y profesionales de apoyo	2.460	150	282	195	217	177	136	613	690	20.401
Empleados de tipo administrativo	3.392	226	517	254	333	235	137	833	857	26.864
Trabajadores de servicios de restauración, personales y de protección y seguridad	10.974	770	1.630	863	926	648	504	3.190	2.443	74.708
Dependientes de comercio y asimilados	7.235	522	935	679	633	457	439	1.688	1.882	45.182
Trabajadores cualificados en la agricultura y en la pesca	3.231	314	447	480	90	271	849	439	341	15.527
Trabajadores cualificados de la construcción, excepto los operadores de maquinaria	31.761	2.191	5.629	2.839	3.075	2.099	1.930	8.516	5.482	169.367
Trabajadores cualificados de las industrias extractivas, de la metalurgia, la construcción de maquinaria y asimilados	14.441	1.041	2.995	1.549	1.083	1.013	1.279	1.850	3.631	128.090
Trabajadores cualificados de industrias de artes gráficas, textil y de la confección, de la elaboración de alimentos, ebanistas, artesanos y otros asimilados	5.463	937	478	641	372	370	732	580	1.353	51.129
Operadores de instalaciones y maquinaria, y montadores	14.376	1.288	2.375	1.434	1.104	859	892	2.777	3.647	123.720
Trabajadores no cualificados en servicios (excepto transportes)	11.767	823	1.783	808	977	636	530	3.026	3.184	70.461
Peones de la agricultura, pesca, construcción, industrias manufactureras y transportes	37.830	5.371	3.880	3.412	3.260	4.170	3.180	6.773	7.784	207.110
Trabajadores no cualificados	16	1	4	2	-	2	3	2	2	139
<b>Total</b>	<b>145.023</b>	<b>13.777</b>	<b>21.277</b>	<b>13.389</b>	<b>12.341</b>	<b>11.062</b>	<b>10.725</b>	<b>30.654</b>	<b>31.798</b>	<b>946.600</b>

FUENTE: Ministerio de Trabajo y Asuntos Sociales. Estadística de accidentes de trabajo

#### 4.6.13. Accidentes en jornada de trabajo con baja según lugar del accidente y gravedad por provincia. Año 2001

	Almería	Cádiz	Córdoba	Granada	Huelva	Jaén	Málaga	Sevilla	Andalucía
<b>En el centro de trabajo habitual</b>	<b>12.308</b>	<b>19.570</b>	<b>12.552</b>	<b>11.221</b>	<b>10.449</b>	<b>10.058</b>	<b>27.414</b>	<b>28.508</b>	<b>132.080</b>
Leves	12.170	19.319	12.347	11.038	10.301	9.888	26.867	27.931	129.861
Graves	124	237	195	177	138	160	529	561	2.121
Mortales	14	14	10	6	10	10	18	16	98
<b>Desplazamiento en su jornada laboral</b>	<b>664</b>	<b>876</b>	<b>471</b>	<b>675</b>	<b>308</b>	<b>331</b>	<b>1.369</b>	<b>1.599</b>	<b>6.293</b>
Leves	642	826	450	647	285	304	1.299	1.483	5.936
Graves	16	45	19	23	22	22	65	109	321
Mortales	6	5	2	5	1	5	5	7	36
<b>En otro centro o lugar de trabajo</b>	<b>805</b>	<b>831</b>	<b>366</b>	<b>445</b>	<b>305</b>	<b>336</b>	<b>1.871</b>	<b>1.691</b>	<b>6.650</b>
Leves	790	797	340	424	286	309	1.801	1.589	6.336
Graves	11	31	24	20	18	27	65	94	290
Mortales	4	3	2	1	1	-	5	8	24
<b>Total</b>	<b>13.777</b>	<b>21.277</b>	<b>13.389</b>	<b>12.341</b>	<b>11.062</b>	<b>10.725</b>	<b>30.654</b>	<b>31.798</b>	<b>145.023</b>
Leves	13.602	20.942	13.137	12.109	10.872	10.501	29.967	31.003	142.133
Graves	151	313	238	220	178	209	659	764	2.732
Mortales	24	22	14	12	12	15	28	31	158

FUENTE: Ministerio de Trabajo y Asuntos Sociales. Estadística de accidentes de trabajo

## 4. Mercado de trabajo

### 4.6.14. Accidentes en jornada de trabajo con baja según gravedad y sexo por provincia. Año 2001

	Andalucía	Almería	Cádiz	Córdoba	Granada	Huelva	Jaén	Málaga	Sevilla	España
<b>Leves</b>	<b>142.133</b>	13.602	20.942	13.137	12.109	10.872	10.501	29.967	31.003	<b>933.484</b>
Hombres	<b>118.320</b>	10.302	18.188	10.943	10.122	8.783	8.776	25.051	26.155	<b>759.734</b>
Mujeres	<b>23.813</b>	3.300	2.754	2.194	1.987	2.089	1.725	4.916	4.848	<b>173.750</b>
<b>Graves</b>	<b>2.732</b>	151	313	238	220	178	209	659	764	<b>12.086</b>
Hombres	<b>2.424</b>	142	285	211	185	156	185	598	662	<b>10.754</b>
Mujeres	<b>308</b>	9	28	27	35	22	24	61	102	<b>1.332</b>
<b>Mortal</b>	<b>158</b>	24	22	14	12	12	15	28	31	<b>1.030</b>
Hombres	<b>157</b>	23	22	14	12	12	15	28	31	<b>1.003</b>
Mujeres	<b>1</b>	1	-	-	-	-	-	-	-	<b>27</b>
<b>Total</b>	<b>145.023</b>	<b>13.777</b>	<b>21.277</b>	<b>13.389</b>	<b>12.341</b>	<b>11.062</b>	<b>10.725</b>	<b>30.654</b>	<b>31.798</b>	<b>946.600</b>
<b>Hombres</b>	<b>120.901</b>	<b>10.467</b>	<b>18.495</b>	<b>11.168</b>	<b>10.319</b>	<b>8.951</b>	<b>8.976</b>	<b>25.677</b>	<b>26.848</b>	<b>771.491</b>
<b>Mujeres</b>	<b>24.122</b>	<b>3.310</b>	<b>2.782</b>	<b>2.221</b>	<b>2.022</b>	<b>2.111</b>	<b>1.749</b>	<b>4.977</b>	<b>4.950</b>	<b>175.109</b>

FUENTE: Ministerio de Trabajo y Asuntos Sociales. Estadística de accidentes de trabajo

### 4.6.15.G. Evolución del índice de incidencia de los accidentes en jornada de trabajo con baja. Años 1989-2001

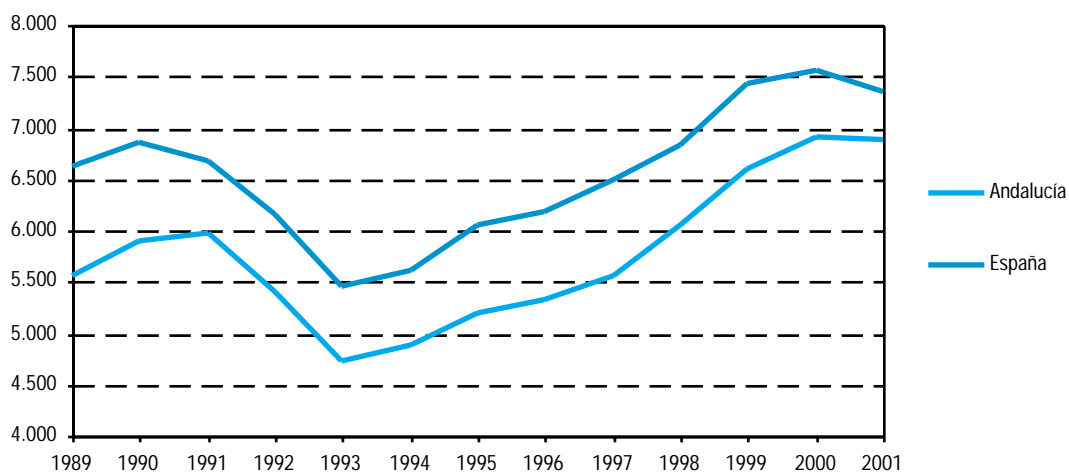

FUENTE: Ministerio de Trabajo y Asuntos Sociales. Estadística de accidentes de trabajo

**4.6.16. Jornadas no trabajadas por accidentes en jornada de trabajo con baja según gravedad y sexo por provincia. Año 2001**

	Andalucía	Almería	Cádiz	Córdoba	Granada	Huelva	Jaén	Málaga	Sevilla	España
<b>Leves</b>	<b>3.011.834</b>	<b>297.743</b>	<b>443.715</b>	<b>271.644</b>	<b>291.740</b>	<b>227.786</b>	<b>208.891</b>	<b>613.051</b>	<b>657.264</b>	<b>20.647.939</b>
Hombres	2.468.202	227.017	380.774	220.256	238.901	185.774	171.104	498.631	545.745	16.625.543
Mujeres	543.632	70.726	62.941	51.388	52.839	42.012	37.787	114.420	111.519	4.022.396
<b>Graves</b>	<b>201.179</b>	<b>14.228</b>	<b>23.401</b>	<b>18.863</b>	<b>14.981</b>	<b>12.945</b>	<b>15.548</b>	<b>47.996</b>	<b>53.217</b>	<b>912.673</b>
Hombres	181.562	13.574	21.571	16.535	13.255	11.419	13.903	43.736	47.569	827.280
Mujeres	19.617	654	1.830	2.328	1.726	1.526	1.645	4.260	5.648	85.393
<b>Mortal</b>	<b>515</b>	<b>162</b>	<b>85</b>	<b>27</b>	<b>28</b>	<b>27</b>	<b>20</b>	<b>54</b>	<b>112</b>	<b>2.481</b>
Hombres	515	162	85	27	28	27	20	54	112	2.466
Mujeres	-	-	-	-	-	-	-	-	-	15
<b>Total</b>	<b>3.213.528</b>	<b>312.133</b>	<b>467.201</b>	<b>290.534</b>	<b>306.749</b>	<b>240.758</b>	<b>224.459</b>	<b>661.101</b>	<b>710.593</b>	<b>21.563.093</b>
<b>Hombres</b>	<b>2.650.279</b>	<b>240.753</b>	<b>402.430</b>	<b>236.818</b>	<b>252.184</b>	<b>197.220</b>	<b>185.027</b>	<b>542.421</b>	<b>593.426</b>	<b>17.455.289</b>
<b>Mujeres</b>	<b>563.249</b>	<b>71.380</b>	<b>64.771</b>	<b>53.716</b>	<b>54.565</b>	<b>43.538</b>	<b>39.432</b>	<b>118.680</b>	<b>117.167</b>	<b>4.107.804</b>

FUENTE: Ministerio de Trabajo y Asuntos Sociales. Estadística de accidentes de trabajo

## 5. Recursos sanitarios y salud de la población

# Índice del capítulo 5

Fuentes y metodología .....	211
Conceptos y definiciones .....	213
<b>5.1. Recursos sanitarios y su distribución .....</b>	<b>215</b>
5.1.1. Centros sanitarios y personal del Servicio Andaluz de Salud por provincia. Año 2002 .....	215
5.1.2.G. Número de hospitales generales públicos y privados por provincia. Año 2001 .....	215
5.1.3.G. Camas instaladas en hospitales generales públicos y privados por provincia. Año 2001 .....	216
5.1.4. Personal en hospitales públicos y privados según categoría profesional por provincia. Años 1999-2000 .....	217
5.1.5. Camas en funcionamiento en hospitales públicos y privados según servicio por provincia. Años 1999-2000 .....	218
5.1.6. Camas en hospitales del Servicio Andaluz de Salud según servicio por provincia. Años 2001-2002 .....	219
5.1.7. Profesionales sanitarios colegiados en ejercicio por provincia. Año 2002 .....	219
5.1.8. Presupuesto de gastos de la Consejería de Salud según capítulo. Año 2003 .....	220
<b>5.2. Utilización de los recursos sanitarios .....</b>	<b>221</b>
5.2.1. Consultas atendidas en centros de atención primaria según grupo profesional por provincia. Año 2001 .....	221
5.2.2.G. Evolución de las consultas atendidas en centros de atención primaria según grupo profesional en Andalucía. Años 1993-2001 .....	221
5.2.3. Visitas en centros de atención primaria según grupo profesional por provincia. Año 2001 .....	222
5.2.4.G. Evolución de las visitas en centros de atención primaria según grupo profesional en Andalucía. Años 1993-2001 .....	222
5.2.5. Atención domiciliaria realizada en atención primaria según grupo profesional por provincia. Año 2001 .....	222
5.2.6. Altas y estancias en hospitales públicos y privados según servicio por provincia. Años 1999-2000 .....	223
5.2.7. Ingresos y estancias en hospitales del Servicio Andaluz de Salud según servicio por provincia. Año 2001 .....	225
5.2.8. Actividad en el área de urgencias en los hospitales del Servicio Andaluz de Salud por provincia. Años 2001-2002 .....	225
5.2.9.G. Evolución de las urgencias atendidas en los hospitales del Servicio Andaluz de Salud. Años 1993-2002 .....	226
5.2.10. Actividad en el área de cirugía en los hospitales del Servicio Andaluz de Salud por provincia. Años 2001-2002 .....	226
5.2.11.G. Evolución de las intervenciones quirúrgicas realizadas en hospitales del Servicio Andaluz de Salud. Años 1993-2002 .....	227
5.2.12.G. Trasplantes de órganos y tejidos realizados en Andalucía. Año 2002 .....	227
5.2.13.G. Evolución de los trasplantes de órganos y tejidos realizados en Andalucía. Años 1990-2002 .....	228
5.2.14.G. Tasas de donación de sangre por provincia. Año 2001 .....	228
5.2.15.G. Evolución de las tasas de donación de sangre en Andalucía. Años 1989-2001 .....	229
5.2.16. Gasto farmacéutico del Servicio Andaluz de Salud por provincia. Año 2001 .....	229
5.2.17.G. Evolución del gasto farmacéutico del Servicio Andaluz de Salud por asegurado. Años 1991-2002 .....	230
5.2.18. Cobertura de vacunación infantil por provincia. Año 2001 .....	230
5.2.19. Interrupciones voluntarias de embarazo según grupo de edad por provincia de residencia. Año 2001 .....	230
<b>5.3. Estado de salud de la población .....</b>	<b>231</b>
5.3.1. Casos registrados de enfermedades de declaración obligatoria por provincia. Año 2002 .....	231

5.3.2.	Evolución de los casos registrados de enfermedades de declaración obligatoria en Andalucía. Años 1993-2002 .....	232
5.3.3.G.	Evolución de la incidencia de SIDA según año de diagnóstico. Años 1985-2002 .....	233
5.3.4.	Casos admitidos a tratamiento según droga de consumo principal en Andalucía. Año 2001 .....	233
5.3.5.	Principales indicadores del consumo de heroína por provincia de residencia. Año 2001 .....	234
5.3.6.	Defunciones según causa y sexo por provincia. Años 2000-2001 .....	234
5.3.7.	Defunciones según las veinte primeras causas de muerte (CIE 10ª) por provincia. Años 2000-2001 .....	237
5.3.8.	Defunciones según causa de muerte y sexo por grupo de edad en Andalucía. Años 2000-2001 .....	238
5.3.9.	Años potenciales de vida perdidos según causa de muerte y sexo por provincia. Años 2000-2001 .....	239
5.3.10.G.	Evolución de los años potenciales de vida perdidos por sexo y provincia. Años 1986-2001 .....	239
5.3.11.	Evolución de la esperanza de vida según edad por sexo en Andalucía. Años 1991-2000 .....	240
5.3.12.	Nacimientos según el tiempo de gestación por provincia. Año 2001 .....	240
5.3.13.	Partos según multiplicidad y vitalidad por provincia. Año 2001 .....	240



# Fuentes y metodología

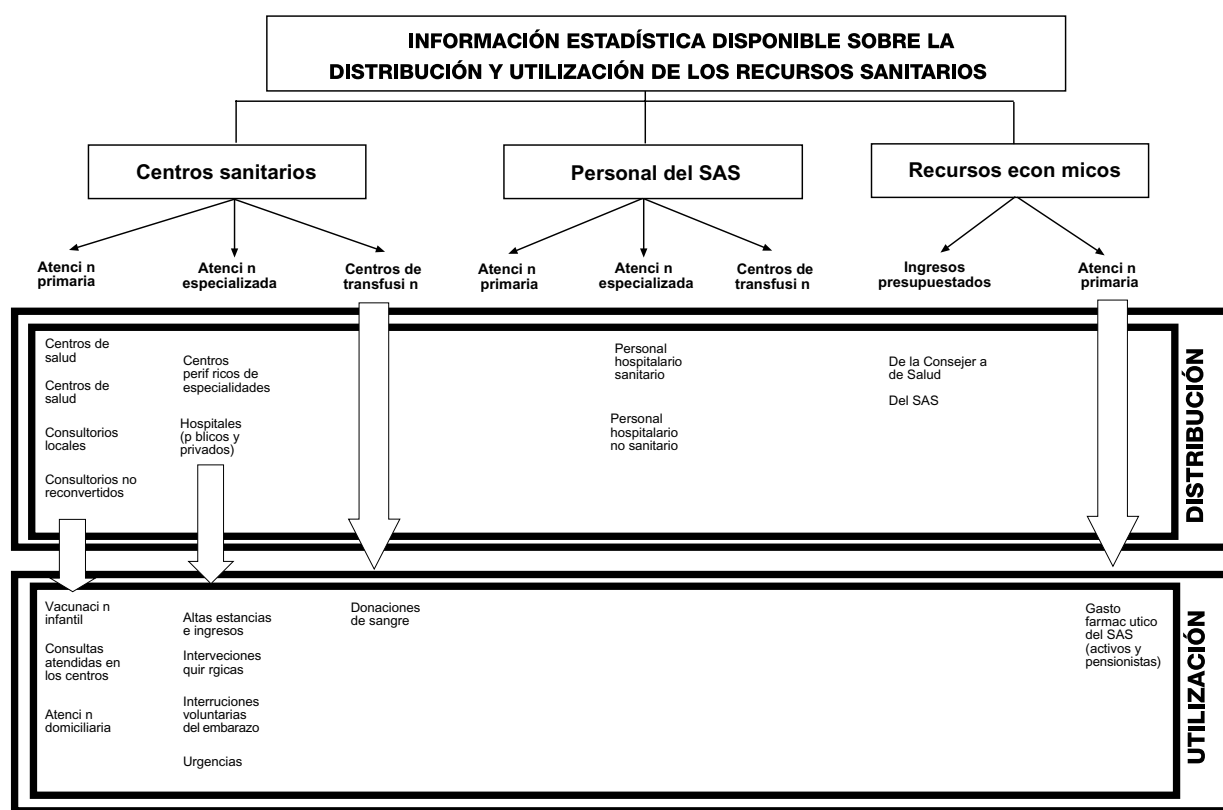

## Estadística de actividad asistencial de los distritos de atención primaria en Andalucía. Servicio Andaluz de Salud

Esta actividad proporciona mensualmente información sobre los distintos tipos de actividad asistencial y promoción de la salud llevada a cabo en los distritos de atención primaria de salud de Andalucía. Asimismo ofrece datos sobre el número de profesionales en cada área y las actividades que estos realizan, dentro y fuera del centro sanitario.

La información de esta estadística se recaba principalmente del Sistema de Información para la Gestión de Atención Primaria (SIGAP), en el que se graban los datos recogidos en los centros asistenciales y en la dirección de los distritos sanitarios.

## Estadística de actividad asistencial en atención especializada en Andalucía. Servicio Andaluz de Salud

Esta actividad proporciona información de todo el conjunto de hospitales dependientes y gestionados por el Servicio Andaluz de Salud. Permite conocer el grado de utilización de los recursos, productividad y actividad asistencial de los hospitales y centros periféricos de especialidades.

Las dos fuentes de datos primarios utilizadas en esta estadística son:

Por un lado, el Sistema de información del programa de cita previa, que posibilita el control y seguimiento de la actividad desarrollada en las consultas de los centros periféricos de especialidades andaluces.

Por otro, el Sistema de información interhospitalares (INIHOS), que permite analizar la utilización por parte de la población de los recursos y servicios asistenciales, así como la productividad y rendimiento de los hospitales considerados.

#### **Catálogo de hospitales de Andalucía. Consejería de Salud**

Esta actividad sintetiza parte de la información contenida en la Estadística de Establecimientos Sanitarios con Régimen de Internado en Andalucía, con el fin de ofrecer las características básicas de los hospitales, tanto públicos como privados, de la Comunidad Autónoma de Andalucía.

Para ello, se lleva a cabo un estudio de los centros hospitalarios que se encuentren en funcionamiento a 31 de diciembre del año de referencia y se facilita para cada uno de ellos la siguiente información: ubicación, actividad asistencial, dependencia funcional, número de camas, alta tecnología existente, acreditación docente, y variables similares.

#### **Estadística de establecimientos sanitarios con régimen de internado en Andalucía. Consejería de Salud**

Esta actividad recoge información de todos los establecimientos sanitarios con régimen de internado en la Comunidad Autónoma de Andalucía (hospitales), ya sean estos de gestión pública o privada. Precisamente por esto último constituye una fuente de referencia obligada, por única, para la obtención de información de los centros hospitalarios de carácter privado.

Además de información sobre la actividad asistencial y docente en los centros hospitalarios, incluye datos relativos a los recursos materiales, humanos y económicos de los hospitales públicos y privados de Andalucía.

Concretamente, facilita la siguiente información de cada uno de ellos: dotación, personal, actividad asistencial en cada área hospitalaria, enfermos según régimen económico, gasto, ingresos y fuentes de financiación.

#### **Estadística de prestaciones farmacéuticas en Andalucía. Servicio Andaluz de Salud**

Esta actividad suministra información sobre la prestación farmacéutica extrahospitalaria que el Servicio Andaluz de Salud ofrece a sus beneficiarios. Concretamente, presenta la evolución del gasto y el número de recetas prescritas por asegurado, así como su incremento respecto a períodos de tiempo anteriores.

#### **Estadística de vacunaciones de Andalucía. Consejería de Salud**

Esta actividad permite determinar el estado vacunal de Andalucía, con relación a la cobertura y los recursos disponibles, al ofrecer datos sobre las variables edad, captación, primovacunación, triple vírica y vacunación completa.

#### **Estadística de interrupción voluntaria del embarazo en Andalucía. Consejería de Salud**

A través de esta estadística, la Consejería de Salud proporciona información que permite elaborar el perfil sociodemográfico de las mujeres que realizan interrupciones voluntarias del embarazo.

Algunos de los datos que se ofrecen en este estudio son los relativos a la convivencia con la pareja, nivel de instrucción y situación laboral de la afectada, ingresos económicos, número de hijos, abortos voluntarios anteriores, semanas de gestación, motivo de la interrupción, entre otros.

#### **Estadística de enfermedades de declaración obligatoria en Andalucía. Consejería de Salud**

Su objetivo es facilitar información sobre un conjunto de enfermedades cuya incidencia debe ser por ley comunicada por los médicos en ejercicio a las autoridades sanitarias.

Desde el año 1997, la declaración de los casos por parte de los médicos, además de numérica, debe ser nominal, es decir, identificada con los datos personales del paciente. Esta circunstancia puede haber ocasionado variaciones significativas en el número de casos declarados a partir de dicho año.

Asimismo se ha modificado parcialmente la relación de enfermedades consideradas de declaración obligatoria, lo que ha provocado una ruptura en la serie de datos temporal relativa a este fenómeno.

#### **Estadísticas de mortalidad. IEA**

La información que se presenta sobre la mortalidad y las causas de muerte en Andalucía procede de las estadísticas que, a partir del Registro de Mortalidad, elaboran conjuntamente el Instituto de Estadística de Andalucía y la Consejería de Salud.

Las Estadísticas de mortalidad que publica el IEA se plasman en tres publicaciones periódicas:

- *InfoIEA trimestral de Estadísticas de mortalidad* que suministra una serie de tablas de defunciones por causa de muerte, grupos de edad y sexo, y provincia de residencia. La principal virtud de esta publicación es su actualidad dada la posibilidad de distribución de los datos unos pocos meses después de su registro.

- *InfoIEA Anual de Estadísticas de mortalidad* que ofrece, con una estructura de tablas idéntica a los InfoIEA trimestrales, una primera aproximación a los resultados para un año de referencia.

- *Defunciones en Andalucía* recoge el conjunto de las defunciones ocurridas durante un año en Andalucía tabuladas por residencia y causa de muerte. En esta publicación priman los niveles de detalle y desagregación frente a los de actualidad y rapidez.

#### **Otras fuentes**

- Servicio Andaluz de Salud. Conjunto Mínimo Básico de Datos al Alta Hospitalaria (CMBDA).

- Colegios oficiales de farmacéuticos, odontólogos y estomatólogos, enfermería, médicos y veterinarios de Andalucía.

- Consejería de Salud. Memoria estadística anual

- Servicio Andaluz de Salud. Memoria anual

- IEA. Movimiento Natural de la Población (MNP)

- INE. Movimiento Natural de la Población (MNP)

# Conceptos y definiciones

## 5.1. Recursos sanitarios y su distribución

### Centros asistenciales del servicio andaluz de salud

Incluye todos aquellos centros en los que el Servicio Andaluz de Salud presta atención sanitaria a la población.

- Atención primaria: es el primer nivel de los cuidados sanitarios. Integra la asistencia preventiva, curativa, rehabilitadora y de promoción de la salud. Existen distintos tipos de centros de atención primaria según el nivel de atención que se preste y según el tamaño del municipio donde se ubiquen.

- Atención especializada: ofrece a la población los medios técnicos y humanos de diagnóstico, tratamiento y rehabilitación adecuados que, por su especialización o características, no pueden resolverse en el nivel de la atención primaria. Los centros en los que se ofrece atención especializada pueden ser de tipo ambulatorio (centros periféricos de especialidades) o en régimen de internado (hospitales).

### Centros hospitalarios

Al proceder de diversas fuentes, la información sobre los hospitales es distinta si ésta se refiere exclusivamente a centros del Servicio Andaluz de Salud, o si incluye todos los centros públicos y privados de la Comunidad Autónoma andaluza.

Del mismo modo, cabe reseñar que los distintos conceptos a que se hace referencia en las tablas de este capítulo (camas, altas, ingresos, estancias) pueden ser diferentes según la fuente de información utilizada, y por ello los datos no siempre coinciden entre sí.

Así por ejemplo, si tomamos como fuente el Catálogo andaluz de hospitales se entiende por Camas instaladas aquellas que, a 31 de diciembre del año en estudio, constituyen la dotación fija del hospital y que están a disposición de ser usadas, aunque algunas de ellas puedan, por diversas razones, no estar en servicio en esa fecha. Las camas que aquí se contabilizan son las destinadas a la atención continuada de pacientes ingresados, incluyendo las incubadoras fijas, así como las destinadas a cuidados especiales: intensivos, coronarios, quemados, etc. Por el contrario, no se incluyen como camas las destinadas a observación en el servicio de

urgencia, las de acompañante, las de personal del establecimiento sanitario, las utilizadas para hemodiálisis ambulatoria o exploraciones especiales, ni las cunas de los recién nacidos sanos.

Si la fuente utilizada es la Estadística de establecimientos sanitarios con régimen de internado, se habla de Camas en funcionamiento, y se entiende por tales la dotación de camas que haya estado efectivamente funcionando durante el año, considerando el promedio anual de las que hayan estado en servicio.

Entre los centros hospitalarios del Servicio Andaluz de Salud se incluyen los complejos hospitalarios, que están formados por varios hospitales y que se contabilizan como un solo centro. Dichos complejos son:

### Almería

“Complejo hospitalario Torrecárdenas”:

- Hospital Torrecárdenas.
- Hospital Provincial.
- Hospital de la Cruz Roja (San José y Sta. Adela).

### Córdoba

“Complejo hospitalario Reina Sofía”:

- Hospital Reina Sofía.
- Hospital Los Morales.
- Hospital Provincial Clínico.

### Granada

“Complejo hospitalario Virgen de las Nieves”:

- Hospital Virgen de las Nieves.
- Hospital Provincial San Juan de Dios.
- Hospital Psiquiátrico Provincial.

### Huelva

“Complejo hospitalario Juan Ramón Jiménez”:

- Hospital Juan Ramón Jiménez.
- Hospital Vázquez Díaz.

### Jaén

“Complejo hospitalario Ciudad de Jaén”:

- Hospital General Ciudad de Jaén.
- Hospital Doctor Sagaz.

## **Málaga**

"Complejo hospitalario Virgen de la Victoria":

- Hospital Virgen de la Victoria.
- Hospital de Torremolinos.

"Complejo hospitalario de Málaga" (Carlos Haya):

- Hospital General.
- Hospital Provincial San Juan de Dios.
- Hospital Materno-Infantil.
- Hospital Ciudad Jardín.

## **Sevilla**

"Complejo hospitalario Virgen Macarena":

- Hospital Virgen Macarena.
- Hospital Psiquiátrico de Miraflores.
- Hospital San Lázaro.

"Complejo hospitalario Nuestra Sra. De Valme":

- Hospital Ntra. Sra. de Valme.
- Hospital de El Tomillar.

"Complejo hospitalario Virgen del Rocío"

- Hospital Virgen del Rocío.
- Hospital Oncológico Duques del Infantado.

## **5.2 Utilización de los recursos sanitarios**

### **Consultas atendidas en los centros de atención primaria**

Incluye las consultas a demanda y las programadas. Consultas a demanda son las generadas a iniciativa del propio usuario, ya sean clínicas o administrativas, así como las consultas de urgencias realizadas en horario de visita, excluyéndose las realizadas en horario de atención continuada. Por Consultas programadas se entiende las de todos los programas de salud existentes en el distrito, y las derivadas de protocolos que respondan a este mismo esquema, concertadas previa cita y que se registran en la historia.

### **Atención domiciliaria**

Son las consultas que se producen fuera del centro (en el domicilio de los pacientes, escuelas, residencias, etc.) por aviso o visita derivada de un protocolo de programación.

## **Ingresos hospitalarios**

Número de pacientes que fueron ingresados en los establecimientos sanitarios durante el año. No se incluyen los recién nacidos sanos.

## **Estancias**

Se entiende que ha tenido lugar una estancia cuando el paciente ingresado ha realizado una pernoctación y, además, ha permanecido el tiempo en el que transcurre una comida principal (almuerzo o cena).

La cifra de estancias hace referencia a la suma anual de los censos diarios de enfermos hospitalizados. Los recién nacidos sanos no se incluyen en el censo diario de enfermos.

## **Altas hospitalarias**

Es el número de pacientes que han tenido al menos una estancia y son dados de alta en el hospital durante el año, ya sea por curación o mejoría, traslado a otros hospitales, fallecimiento y otras causas.

## **5.3 Estado de salud de la población**

### **Enfermedades de Declaración Obligatoria (EDO)**

Todas aquellas que tienen que ser notificadas a los servicios sanitarios cuando son diagnosticadas por el profesional. Incluyen enfermedades infantiles, infecciosas, contagio por alimentos, enfermedades de transmisión sexual, contagio por animales, etc., y otras que requieren la rápida instauración de medidas sanitarias en caso de que se produzcan. Desde el 1 de enero de 1997 todos los casos de EDO tienen que declararse nominalmente.

### **Años potenciales de vida perdidos (APVP)**

Es un indicador de muerte prematura que permite estimar el número de años que hubieran podido vivir las personas fallecidas en un periodo determinado. Se calcula sobre la base de la edad de fallecimiento de cada una de las personas, y se aplica sólo para el rango de población comprendido entre 1 y 70 años

## 5. Recursos sanitarios y salud de la población

### 5.1. Recursos sanitarios y su distribución

#### 5.1.1. Centros sanitarios y personal del Servicio Andaluz de Salud por provincia. Año 2002

	Almería	Cádiz	Córdoba	Granada	Huelva	Jaén	Málaga	Sevilla	Andalucía
<b>Centros</b>									
<b>Atención primaria</b>	<b>222</b>	<b>119</b>	<b>136</b>	<b>320</b>	<b>120</b>	<b>190</b>	<b>173</b>	<b>180</b>	<b>1.460</b>
Centros de salud	32	48	35	44	27	35	56	73	350
Consultorios locales	69	47	69	140	64	82	76	88	635
Consultorios auxiliares	121	24	32	136	29	73	41	19	475
<b>Atención especializada</b>	<b>4</b>	<b>13</b>	<b>6</b>	<b>10</b>	<b>4</b>	<b>8</b>	<b>9</b>	<b>12</b>	<b>66</b>
Centros periféricos especialidades	2	8	3	6	1	5	4	8	37
Hospitales <sup>a</sup>	2	5	3	4	3	3	5	4	29
<b>Personal<sup>b</sup></b>									
Atención primaria	1.327	2.434	1.873	2.122	1.219	1.689	2.893	3.831	17.388
Atención especializada	3.074	7.927	6.449	8.837	3.700	4.829	9.986	15.101	59.903
<b>Total</b>	<b>4.401</b>	<b>10.361</b>	<b>8.322</b>	<b>10.959</b>	<b>4.919</b>	<b>6.518</b>	<b>12.879</b>	<b>18.932</b>	<b>77.291</b>

FUENTE: Servicio Andaluz de Salud (SAS)

<sup>a</sup>Los complejos hospitalarios formados por varios hospitales se contabilizan como un sólo centro.

<sup>b</sup>Datos referidos a 2001.

#### 5.1.2.G. Número de hospitales generales públicos y privados por provincia. Año 2001

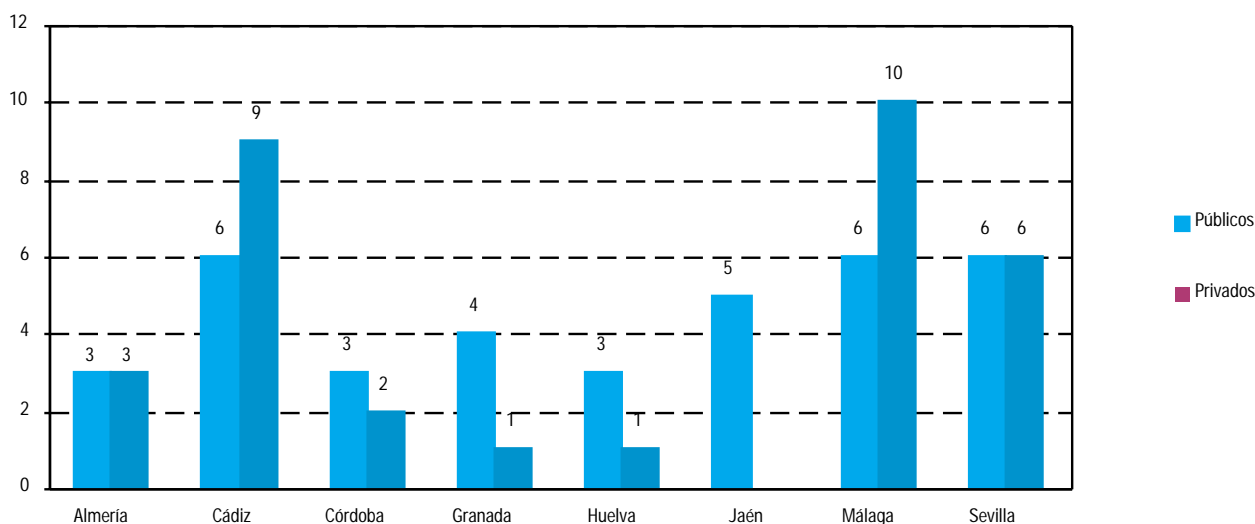

FUENTE: Consejería de Salud. Catálogo de hospitales de Andalucía

## 5. Recursos sanitarios y salud de la población

### 5.1.3.G. Camas instaladas en hospitales generales públicos y privados por provincia. Año 2001\*

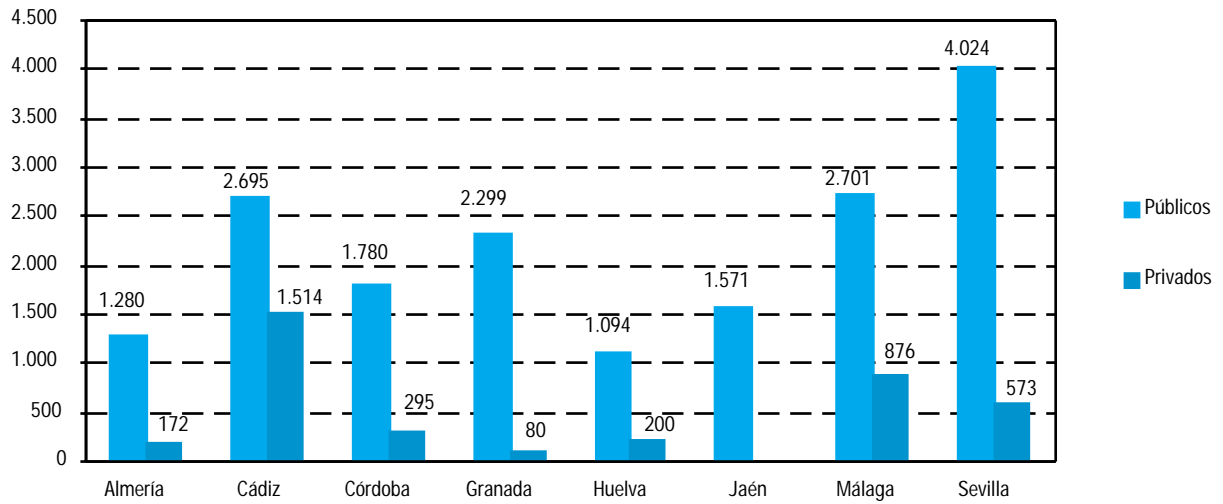

FUENTE: Consejería de Salud. Catálogo de hospitales de Andalucía

\*Son las que constituyen la dotación fija del hospital a 31 de diciembre y que están en disposición de ser usadas, aunque algunas de ellas puedan, por diversas razones, no estar en servicio en esa fecha.

## 5.1.4. Personal en hospitales públicos y privados según categoría profesional por provincia. Años 1999-2000<sup>a</sup>

	Almería	Cádiz	Córdoba	Granada	Huelva	Jaén	Málaga	Sevilla	Andalucía
<b>Año 1999</b>									
<b>Personal sanitario</b>									
<b>Públicos<sup>b</sup></b>									
Médico	104	82	-	-	-	56	107	191	540
Farmacéutico	3	4	-	-	-	1	3	10	21
Enfermería	170	156	-	-	-	75	166	250	817
Auxiliar de clínica	141	150	-	-	-	53	133	243	720
Otros <sup>c</sup>	47	40	-	-	-	19	66	62	234
<b>Total</b>	<b>465</b>	<b>432</b>	<b>-</b>	<b>-</b>	<b>-</b>	<b>204</b>	<b>475</b>	<b>756</b>	<b>2.332</b>
<b>Privados</b>									
Médico	220	504	170	172	138	88	650	627	2.569
Farmacéutico	3	8	2	4	5	-	13	10	45
Enfermería	45	432	122	109	100	19	260	315	1.402
Auxiliar de clínica	66	684	127	171	154	21	396	394	2.013
Otros <sup>c</sup>	60	94	5	23	39	2	113	148	484
<b>Total</b>	<b>394</b>	<b>1.722</b>	<b>426</b>	<b>479</b>	<b>436</b>	<b>130</b>	<b>1.432</b>	<b>1.494</b>	<b>6.513</b>
<b>Personal no sanitario</b>									
<b>Públicos<sup>b</sup></b>									
Dirección y gestión	23	8	-	-	-	4	26	13	74
Otros	102	257	-	-	-	58	70	405	892
<b>Total</b>	<b>125</b>	<b>265</b>	<b>-</b>	<b>-</b>	<b>-</b>	<b>62</b>	<b>96</b>	<b>418</b>	<b>966</b>
<b>Privados</b>									
Dirección y gestión	13	32	7	10	10	3	43	28	146
Otros	58	568	98	137	165	10	557	359	1.952
<b>Total</b>	<b>71</b>	<b>600</b>	<b>105</b>	<b>147</b>	<b>175</b>	<b>13</b>	<b>600</b>	<b>387</b>	<b>2.098</b>
<b>Año 2000</b>									
<b>Personal sanitario</b>									
<b>Públicos<sup>b</sup></b>									
Médico	110	98	-	-	-	63	133	178	582
Farmacéutico	5	1	-	-	-	1	3	7	17
Enfermería	201	138	-	-	-	75	175	257	846
Auxiliar de clínica	172	135	-	-	-	57	135	228	727
Otros <sup>c</sup>	53	39	-	-	-	24	72	73	261
<b>Total</b>	<b>541</b>	<b>411</b>	<b>-</b>	<b>-</b>	<b>-</b>	<b>220</b>	<b>518</b>	<b>743</b>	<b>2.433</b>
<b>Privados</b>									
Médico	231	534	169	168	156	88	694	602	2.642
Farmacéutico	4	9	2	4	5	-	14	11	49
Enfermería	82	449	132	108	70	19	322	340	1.522
Auxiliar de clínica	78	675	131	216	100	21	402	410	2.033
Otros <sup>c</sup>	21	86	6	27	21	2	122	108	393
<b>Total</b>	<b>416</b>	<b>1.753</b>	<b>440</b>	<b>523</b>	<b>352</b>	<b>130</b>	<b>1.554</b>	<b>1.471</b>	<b>6.639</b>
<b>Personal no sanitario</b>									
<b>Públicos<sup>b</sup></b>									
Dirección y gestión	20	10	-	-	-	5	25	13	73
Otros	127	163	-	-	-	65	69	542	966
<b>Total</b>	<b>147</b>	<b>173</b>	<b>-</b>	<b>-</b>	<b>-</b>	<b>70</b>	<b>94</b>	<b>555</b>	<b>1.039</b>
<b>Privados</b>									
Dirección y gestión	13	32	7	10	6	3	40	29	140
Otros	53	584	106	118	107	10	560	483	2.021
<b>Total</b>	<b>66</b>	<b>616</b>	<b>113</b>	<b>128</b>	<b>113</b>	<b>13</b>	<b>600</b>	<b>512</b>	<b>2.161</b>

FUENTE: Consejería de Salud. Estadística de Establecimientos Sanitarios con Régimen de Internado (EESRI)

<sup>a</sup>Se considera el personal que presta de hecho sus servicios en el establecimiento sanitario a 31 de diciembre y no los puestos que figuran en plantilla. No son sumables los datos referidos al ámbito público y privado porque puede haber duplicidad entre ambos.

<sup>b</sup>Sólo se contabilizan los hospitales públicos que no pertenecen al Servicio Andaluz de Salud.

<sup>c</sup>Incluye: Técnicos sanitarios, otros titulados medios y superiores y, en general, todo aquel personal no comprendido en los apartados anteriores.

## 5. Recursos sanitarios y salud de la población

### 5.1.5. Camas en funcionamiento en hospitales públicos y privados según servicio por provincia. Años 1999-2000<sup>a</sup>

	Almería	Cádiz	Córdoba	Granada	Huelva	Jaén	Málaga	Sevilla	Andalucía
<b>Año 1999</b>									
<b>Públicos<sup>b</sup></b>									
Medicina interna	49	62	-	-	-	-	78	128	317
Cirugía	30	60	-	-	-	-	39	103	232
Traumatología	12	32	-	-	-	-	16	34	94
Obstetricia-ginecología	24	22	-	-	-	-	31	21	98
Pediatría	14	47	-	-	-	-	20	14	95
Psiquiatría	-	20	-	-	-	-	-	162	182
Medicina intensiva	7	13	-	-	-	-	8	9	37
Otros <sup>c</sup>	-	1	-	-	-	-	-	32	33
<b>Total</b>	<b>136</b>	<b>257</b>	<b>-</b>	<b>-</b>	<b>-</b>	<b>-</b>	<b>192</b>	<b>503</b>	<b>1.088</b>
<b>Privados</b>									
Medicina interna	46	606	109	33	159	6	301	153	1.413
Cirugía	40	336	90	63	51	28	144	161	913
Traumatología	20	190	53	41	20	8	78	149	559
Obstetricia-ginecología	27	98	20	29	13	16	78	68	349
Pediatría	13	60	9	4	1	-	25	29	141
Psiquiatría	-	7	-	2	-	-	576	14	599
Medicina intensiva	18	17	14	6	-	-	42	34	131
Otros <sup>c</sup>	-	89	-	181	1	-	360	107	738
<b>Total</b>	<b>164</b>	<b>1.403</b>	<b>295</b>	<b>359</b>	<b>245</b>	<b>58</b>	<b>1.604</b>	<b>715</b>	<b>4.843</b>
<b>Año 2000</b>									
<b>Públicos<sup>b</sup></b>									
Medicina interna	65	63	-	-	-	32	95	128	383
Cirugía	34	60	-	-	-	17	40	103	254
Traumatología	12	32	-	-	-	9	16	34	103
Obstetricia-ginecología	25	22	-	-	-	12	31	21	111
Pediatría	12	47	-	-	-	6	20	14	99
Psiquiatría	-	20	-	-	-	-	-	170	190
Medicina intensiva	8	13	-	-	-	6	8	9	44
Otros <sup>c</sup>	-	-	-	-	-	-	-	32	32
<b>Total</b>	<b>156</b>	<b>257</b>	<b>-</b>	<b>-</b>	<b>-</b>	<b>82</b>	<b>210</b>	<b>511</b>	<b>1.216</b>
<b>Privados</b>									
Medicina interna	49	613	107	33	159	16	288	153	1.418
Cirugía	40	330	95	58	46	20	142	149	880
Traumatología	20	197	50	36	19	8	98	151	579
Obstetricia-ginecología	26	107	20	29	12	14	73	65	346
Pediatría	12	65	9	4	1	-	25	34	150
Psiquiatría	-	7	-	2	-	-	579	14	602
Medicina intensiva	18	18	14	6	-	-	41	31	128
Otros <sup>c</sup>	-	89	-	181	1	-	366	107	744
<b>Total</b>	<b>165</b>	<b>1.426</b>	<b>295</b>	<b>349</b>	<b>238</b>	<b>58</b>	<b>1.612</b>	<b>704</b>	<b>4.847</b>

FUENTE:Consejería de Salud. Estadística de Establecimientos Sanitarios con Régimen de Internado (EESRI)

<sup>a</sup>Se consideran camas hospitalarias en funcionamiento (EESRI) el promedio anual de las que hayan estado efectivamente en servicio, sin incluir aquellas habilitadas temporalmente.

<sup>b</sup>Sólo se contabilizan los hospitales públicos que no pertenecen al Servicio Andaluz de Salud.

<sup>c</sup>Incluye rehabilitación, larga estancia y otros.



### 5.1.6. Camas en hospitales del Servicio Andaluz de Salud según servicio por provincia. Años 2001-2002<sup>ab</sup>

	Almería	Cádiz	Córdoba	Granada	Huelva	Jaén	Málaga	Sevilla	Andalucía
<b>Año 2001</b>									
Especialidades médicas	417	666	610	644	369	514	747	1.244	5.211
Especialidades quirúrgicas	313	754	547	697	325	428	863	1.082	5.009
Tocoginecología	102	314	168	264	123	177	306	395	1.849
Pediatría	77	252	152	204	81	144	205	390	1.505
Psiquiatría	50	70	43	71	31	56	58	136	515
Medicinas intensivas	31	80	49	90	34	39	100	181	604
Rehabilitación	19	15	11	28	-	-	23	34	130
<b>Total</b>	<b>1.009</b>	<b>2.151</b>	<b>1.580</b>	<b>1.998</b>	<b>963</b>	<b>1.358</b>	<b>2.302</b>	<b>3.462</b>	<b>14.823</b>
<b>Año 2002</b>									
Especialidades médicas	422	680	647	636	375	507	742	1.196	5.205
Especialidades quirúrgicas	303	738	545	689	325	426	884	1.042	4.952
Tocoginecología	101	286	181	246	132	178	303	384	1.811
Pediatría	76	248	151	193	80	134	204	373	1.459
Psiquiatría	48	70	43	71	31	59	67	130	519
Medicinas intensivas	30	80	52	91	34	39	100	174	600
Rehabilitación	22	16	9	28	-	-	23	27	125
<b>Total</b>	<b>1.002</b>	<b>2.118</b>	<b>1.628</b>	<b>1.954</b>	<b>977</b>	<b>1.343</b>	<b>2.323</b>	<b>3.326</b>	<b>14.671</b>

FUENTE: Servicio Andaluz de Salud. Sistema de Información Interhospitalario (INIHO)

<sup>a</sup>Camas asignadas para que funcionen regularmente en período de actividad normal, habitualmente denominadas 'camas oficiales', y que están en condiciones de ser utilizadas por los pacientes.

<sup>b</sup>Incluyen sólo los hospitales públicos dependientes del Servicio Andaluz de Salud.

### 5.1.7. Profesionales sanitarios colegiados en ejercicio por provincia. Año 2002 (tasas por 10.000 habitantes<sup>a</sup>)

	Médicos	Odontólogos y estomatólogos	Farmacéuticos	Veterinarios	Diplomados de enfermería y ATS
Almería	32,72	3,64	9,17	4,00 <sup>b</sup>	38,35
Cádiz	35,46	3,19	10,62	3,45	46,20
Córdoba	38,16	3,49	11,00	6,78	42,69
Granada	41,77	5,30	11,86	3,50	44,52
Huelva	34,67	2,58	9,03 <sup>c</sup>	5,51 <sup>b</sup>	41,60
Jaén	28,04	2,93	10,97	4,83	42,09
Málaga	41,91	5,26 <sup>c</sup>	7,89 <sup>b</sup>	3,53	38,41
Sevilla	43,61	4,49	10,93	3,46	42,28

FUENTE: Colegios oficiales respectivos de las provincias andaluzas

<sup>a</sup>Las tasas se han calculado como cociente entre el número de colegiados a 31 de diciembre y el total poblacional.

<sup>b</sup>Tasas correspondientes al año 2000.

<sup>c</sup>Tasas correspondientes al año 2001.

## 5. Recursos sanitarios y salud de la población

### 5.1.8. Presupuesto de gastos de la Consejería de Salud según capítulo. Año 2003\*

(miles de euros)

---

	Consejería de Salud
<b>Operaciones corrientes</b>	<b>5.955.808</b>
Capítulo I	2.833.510
Capítulo II	1.403.195
Capítulo III	1.252
Capítulo IV	1.717.851
<b>Operaciones de capital</b>	<b>198.749</b>
Capítulo VI	165.218
Capítulo VII	33.531
<b>Operaciones financieras</b>	-
Capítulo VIII	-
<b>Total</b>	<b>6.154.557</b>

---

FUENTE: Consejería de Salud

\*Incluye el presupuesto del Servicio Andaluz de Salud, el cual asciende a un total de 5.762.651 miles de euros.

## 5.2. Utilización de los recursos sanitarios

### 5.2.1. Consultas atendidas en centros de atención primaria según grupo profesional por provincia. Año 2001\* (promedio diario por profesional)

	Almería	Cádiz	Córdoba	Granada	Huelva	Jaén	Málaga	Sevilla	Andalucía
Medicina general	47,46	44,67	50,81	43,74	42,83	48,92	44,99	50,45	<b>47,06</b>
Pediatría	27,53	27,50	28,88	26,40	27,01	26,03	26,68	25,84	<b>26,79</b>
Enfermería	27,11	25,33	22,72	28,02	24,90	22,65	23,16	23,10	<b>24,36</b>
Trabajo social	9,80	5,22	5,69	4,89	3,77	4,82	3,22	6,59	<b>5,29</b>

FUENTE: Servicio Andaluz de Salud. Sistema de Información para la Gestión de Atención Primaria (SIGAP)

\*Incluye las consultas atendidas en los centros de atención primaria, ya sean a demanda o programadas. No se incluyen las visitas domiciliarias.

### 5.2.2.G. Evolución de las consultas atendidas en centros de atención primaria según grupo profesional en Andalucía\*. Años 1993-2001 (promedio diario por profesional)

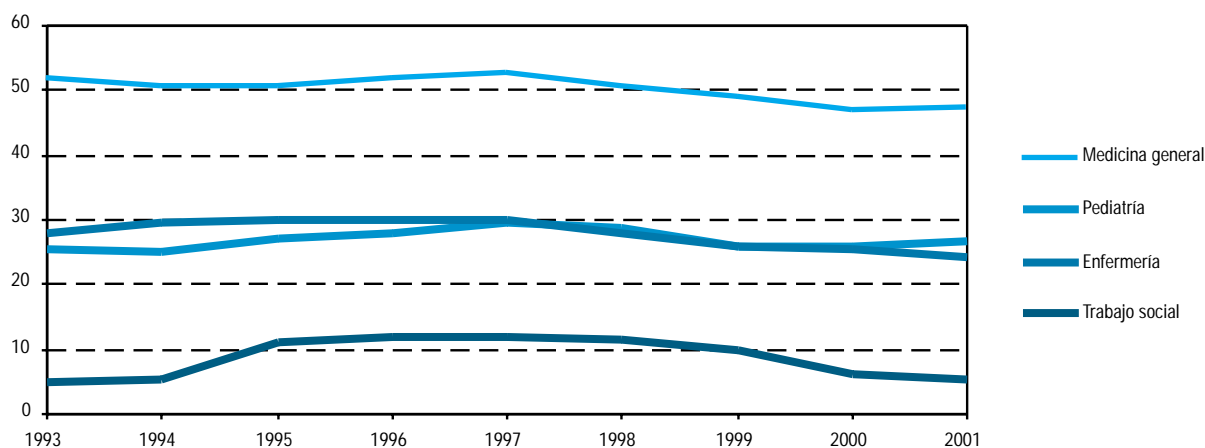

FUENTE: Servicio Andaluz de Salud. Sistema de Información para la Gestión de Atención Primaria (SIGAP)

\*Incluye las consultas atendidas en los centros de atención primaria, ya sean a demanda o programadas. No se incluyen las visitas domiciliarias.

## 5. Recursos sanitarios y salud de la población

### 5.2.3. Visitas en centros de atención primaria según grupo profesional por provincia. Año 2001\* (visitas por mil habitantes)

	Almería	Cádiz	Córdoba	Granada	Huelva	Jaén	Málaga	Sevilla	Andalucía
Medicina general	6.810,97	5.583,75	6.904,82	6.901,32	5.940,14	7.030,99	5.739,17	6.509,93	<b>6.354,34</b>
Pediatría	842,10	896,87	852,82	831,63	799,71	793,31	829,88	932,33	<b>862,85</b>
Enfermería	3.578,11	3.194,35	2.973,05	3.972,31	3.211,13	3.254,20	2.817,30	2.812,72	<b>3.135,82</b>
Trabajo social	103,59	40,42	30,88	49,35	45,36	55,66	27,69	32,97	<b>42,60</b>

FUENTE: Servicio Andaluz de Salud. Sistema de Información para la Gestión de Atención Primaria (SIGAP)

\*(Consultas en centros/ población) \* 1000.

### 5.2.4.G. Evolución de las visitas en centros de atención primaria según grupo profesional en Andalucía\*. Años 1993-2001 (visitas por mil habitantes)

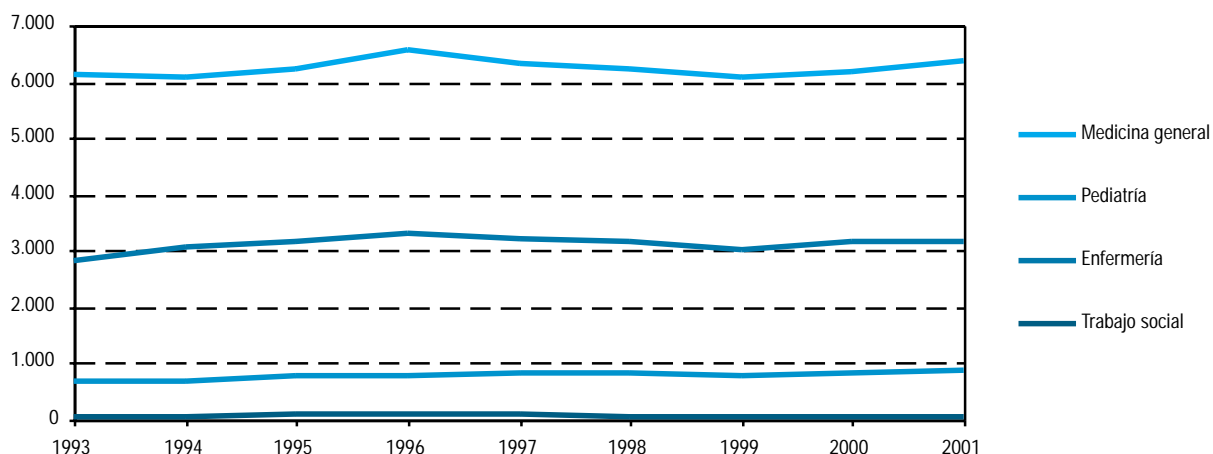

FUENTE: Servicio Andaluz de Salud. Sistema de Información para la Gestión de Atención Primaria (SIGAP)

\*(Consultas en centros/ población) \* 1000.

### 5.2.5. Atención domiciliaria realizada en atención primaria según grupo profesional por provincia. Año 2001\* (atención domiciliaria por mil habitantes)

	Almería	Cádiz	Córdoba	Granada	Huelva	Jaén	Málaga	Sevilla	Andalucía
Medicina general	74,17	63,52	148,79	134,67	145,49	127,12	56,07	137,03	<b>108,05</b>
Pediatría	0,08	2,11	0,65	0,37	3,19	0,32	1,00	1,85	<b>1,27</b>
Enfermería	331,93	301,49	422,43	404,70	577,66	647,30	328,05	469,30	<b>419,77</b>

FUENTE: Servicio Andaluz de Salud. Sistema de Información para la Gestión de Atención Primaria (SIGAP)

\*(Atención domiciliaria / población) \*1000.

## 5.2.6. Altas y estancias en hospitales públicos y privados según servicio por provincia. Años 1999-2000<sup>a</sup>

	Almería	Cádiz	Córdoba	Granada	Huelva	Jaén	Málaga	Sevilla	Andalucía
<b>Año 1999</b>									
<b>Altas hospitalarias</b>									
<b>Públicos<sup>b</sup></b>									
Medicina interna	2.219	2.273	-	-	-	-	4.414	4.398	<b>13.304</b>
Cirugía	2.037	1.095	-	-	-	-	2.878	2.468	<b>8.478</b>
Traumatología	856	356	-	-	-	-	1.301	837	<b>3.350</b>
Obstetricia-ginecología	2.857	522	-	-	-	-	3.288	1.434	<b>8.101</b>
Pediatría	692	725	-	-	-	-	752	422	<b>2.591</b>
Psiquiatría	-	111	-	-	-	-	-	436	<b>547</b>
Medicina intensiva	482	49	-	-	-	-	508	174	<b>1.213</b>
Otros <sup>c</sup>	-	12	-	-	-	-	-	187	<b>199</b>
<b>Total</b>	<b>8.528</b>	<b>5.143</b>	-	-	-	-	<b>12.226</b>	<b>10.306</b>	<b>36.203</b>
<b>Privados</b>									
Medicina interna	2.904	12.466	3.082	2.169	2.765	199	10.605	7.379	<b>41.569</b>
Cirugía	2.358	12.543	8.205	3.576	3.706	1.748	11.748	12.869	<b>56.753</b>
Traumatología	1.241	6.280	3.201	1.387	1.356	548	4.649	8.754	<b>27.416</b>
Obstetricia-ginecología	1.637	5.947	2.312	1.892	602	678	3.923	6.544	<b>23.535</b>
Pediatría	644	2.334	251	187	9	-	754	1.737	<b>5.916</b>
Psiquiatría	-	14	-	-	-	-	717	24	<b>764</b>
Medicina intensiva	412	620	703	288	-	-	2.593	2.168	<b>6.784</b>
Otros <sup>c</sup>	-	70	-	507	8	-	1.190	854	<b>2.629</b>
<b>Total</b>	<b>9.196</b>	<b>40.274</b>	<b>17.754</b>	<b>10.015</b>	<b>8.446</b>	<b>3.137</b>	<b>36.179</b>	<b>40.329</b>	<b>165.366</b>
<b>Estancias</b>									
<b>Públicos<sup>b</sup></b>									
Medicina interna	15.701	16.053	-	-	-	-	26.915	26.787	<b>85.456</b>
Cirugía	9.701	7.684	-	-	-	-	10.831	14.899	<b>43.115</b>
Traumatología	3.625	4.811	-	-	-	-	4.310	5.752	<b>18.498</b>
Obstetricia-ginecología	7.284	1.771	-	-	-	-	8.435	4.470	<b>21.960</b>
Pediatría	2.544	2.080	-	-	-	-	3.226	1.005	<b>8.855</b>
Psiquiatría	-	1.082	-	-	-	-	-	53.000	<b>54.082</b>
Medicina intensiva	1.750	639	-	-	-	-	1.819	1.498	<b>5.706</b>
Otros <sup>c</sup>	-	400	-	-	-	-	-	8.891	<b>9.291</b>
<b>Total</b>	<b>40.605</b>	<b>34.520</b>	-	-	-	-	<b>55.536</b>	<b>116.302</b>	<b>246.963</b>
<b>Privados</b>									
Medicina interna	8.705	170.431	34.643	10.764	32.432	1.931	86.546	42.934	<b>388.386</b>
Cirugía	8.114	55.153	15.725	14.494	10.760	6.019	38.260	33.020	<b>181.545</b>
Traumatología	4.274	39.380	7.499	6.305	4.616	2.202	17.638	31.970	<b>113.884</b>
Obstetricia-ginecología	5.922	22.665	6.872	7.377	1.961	1.221	10.772	15.975	<b>72.765</b>
Pediatría	1.751	8.966	680	706	32	-	2.086	5.644	<b>19.865</b>
Psiquiatría	-	101	-	142	-	-	206.626	4.746	<b>211.624</b>
Medicina intensiva	1.978	4.711	3.051	664	-	-	6.141	7.704	<b>24.249</b>
Otros <sup>c</sup>	-	20.695	-	62.293	779	-	115.393	30.719	<b>229.879</b>
<b>Total</b>	<b>30.744</b>	<b>322.102</b>	<b>68.470</b>	<b>102.745</b>	<b>50.580</b>	<b>11.373</b>	<b>483.462</b>	<b>172.712</b>	<b>1.242.197</b>

CONTINUA →

## 5. Recursos sanitarios y salud de la población

### 5.2.6. Altas y estancias en hospitales públicos y privados según servicio por provincia. Años 1999-2000<sup>a</sup>

CONTINUACIÓN

	Almería	Cádiz	Córdoba	Granada	Huelva	Jaén	Málaga	Sevilla	Andalucía
<b>Año 2000</b>									
<b>Altas hospitalarias</b>									
<b>Públicos<sup>b</sup></b>									
Medicina interna	2.525	1.850	-	-	-	1.434	4.622	4.144	14.575
Cirugía	2.174	913	-	-	-	745	2.782	2.476	9.090
Traumatología	914	319	-	-	-	438	1.200	899	3.770
Obstetricia-ginecología	3.072	449	-	-	-	1.012	3.597	1.274	9.404
Pediatría	777	625	-	-	-	449	797	389	3.037
Psiquiatría	-	106	-	-	-	-	-	353	459
Medicina intensiva	479	44	-	-	-	348	133	188	1.192
Otros <sup>c</sup>	-	-	-	-	-	-	-	147	147
<b>Total</b>	<b>9.434</b>	<b>4.306</b>	<b>-</b>	<b>-</b>	<b>-</b>	<b>4.426</b>	<b>13.131</b>	<b>9.830</b>	<b>41.127</b>
<b>Privados</b>									
Medicina interna	3.226	12.234	2.945	2.108	2.444	636	11.270	8.725	43.588
Cirugía	2.545	13.123	7.930	3.532	3.604	1.824	11.685	13.994	58.237
Traumatología	1.346	6.968	3.545	1.434	1.310	517	5.519	10.389	31.028
Obstetricia-ginecología	1.884	6.136	2.530	1.862	584	334	3.815	6.933	24.078
Pediatría	709	2.291	257	251	11	-	638	2.074	6.231
Psiquiatría	-	14	-	5	-	-	619	26	664
Medicina intensiva	504	804	830	388	-	-	2.593	1.547	6.666
Otros <sup>c</sup>	-	77	-	583	8	-	528	966	2.162
<b>Total</b>	<b>10.214</b>	<b>41.647</b>	<b>18.037</b>	<b>10.163</b>	<b>7.961</b>	<b>3.311</b>	<b>36.667</b>	<b>44.654</b>	<b>172.654</b>
<b>Estancias</b>									
<b>Públicos<sup>b</sup></b>									
Medicina interna	20.174	12.685	-	-	-	6.934	31.493	23.003	94.289
Cirugía	9.971	6.091	-	-	-	3.752	12.074	12.626	44.514
Traumatología	4.355	2.426	-	-	-	1.858	4.412	6.431	19.482
Obstetricia-ginecología	7.986	1.656	-	-	-	2.454	9.184	4.168	25.448
Pediatría	2.871	2.030	-	-	-	1.282	3.628	841	10.652
Psiquiatría	-	1.249	-	-	-	-	-	55.566	56.815
Medicina intensiva	2.018	2.127	-	-	-	1.218	2.146	1.483	8.992
Otros <sup>c</sup>	-	-	-	-	-	-	-	6.782	6.782
<b>Total</b>	<b>47.375</b>	<b>28.264</b>	<b>-</b>	<b>-</b>	<b>-</b>	<b>17.498</b>	<b>62.937</b>	<b>110.900</b>	<b>266.974</b>
<b>Privados</b>									
Medicina interna	9.347	165.562	32.464	11.073	32.872	3.269	92.903	45.183	392.673
Cirugía	8.580	51.451	15.579	13.770	9.600	5.140	31.711	35.059	170.890
Traumatología	4.245	37.836	8.372	6.411	4.419	2.171	18.177	35.988	117.619
Obstetricia-ginecología	6.954	21.997	7.265	7.132	1.964	1.137	12.349	16.914	75.712
Pediatría	1.990	8.758	758	823	41	-	2.410	5.191	19.971
Psiquiatría	-	124	-	150	-	-	208.793	4.701	213.768
Medicina intensiva	1.519	5.276	3.194	843	-	-	5.676	5.657	22.165
Otros <sup>c</sup>	-	21.304	-	67.232	289	-	108.812	33.011	230.648
<b>Total</b>	<b>32.635</b>	<b>312.308</b>	<b>67.632</b>	<b>107.434</b>	<b>49.185</b>	<b>11.717</b>	<b>480.831</b>	<b>181.704</b>	<b>1.243.446</b>

FUENTE: Consejería de Salud. Estadística de Establecimientos Sanitarios con Régimen de Internado (EESRI)

<sup>a</sup>Las altas de cada servicio incluyen tanto aquellas que originan la salida del paciente del hospital como las que originan el ingreso del paciente en otro servicio. Las altas totales recogen sólo las que suponen la salida del paciente del hospital. Por tanto, la suma de altas por servicios no tiene por qué coincidir con el número total de las producidas en el hospital.

<sup>b</sup>Las altas y estancias de hospitales públicos no incluyen las del Servicio Andaluz de Salud, ya que los datos proceden de fuentes diferentes.

<sup>c</sup>Incluye rehabilitación, larga estancia y otros servicios no comprendidos en los apartados anteriores.

### 5.2.7. Ingresos y estancias en hospitales del Servicio Andaluz de Salud según servicio por provincia. Año 2001\*

	Almería	Cádiz	Córdoba	Granada	Huelva	Jaén	Málaga	Sevilla	Andalucía
<b>Ingresos</b>									
Especialidades quirúrgicas	12.093	23.796	19.726	32.020	11.642	19.466	31.318	37.833	<b>187.894</b>
Especialidades médicas	12.223	24.755	19.750	19.929	11.605	15.456	22.335	34.182	<b>160.235</b>
Medicina intensiva	1.408	2.543	1.290	2.526	993	1.512	2.857	4.966	<b>18.095</b>
Tocoginecología	7.293	18.536	10.962	17.392	8.314	11.287	20.530	27.710	<b>122.024</b>
Pediatría	2.956	8.805	5.631	8.386	2.533	6.598	6.104	14.797	<b>55.810</b>
Psiquiatría	1.002	1.514	825	1.121	714	1.201	1.365	3.542	<b>11.284</b>
Rehabilitación	24	138	5	41	-	-	128	47	<b>383</b>
<b>Total</b>	<b>36.999</b>	<b>80.087</b>	<b>58.189</b>	<b>81.415</b>	<b>35.801</b>	<b>55.520</b>	<b>84.637</b>	<b>123.077</b>	<b>555.725</b>
<b>Estancias</b>									
Especialidades quirúrgicas	85.913	196.898	170.788	191.150	84.976	108.869	239.498	319.424	<b>1.397.516</b>
Especialidades médicas	138.577	240.289	218.310	211.085	131.872	143.698	254.278	389.526	<b>1.727.635</b>
Medicina intensiva	9.292	23.065	13.496	22.317	8.476	10.245	27.726	51.378	<b>165.995</b>
Tocoginecología	27.207	75.725	42.805	63.506	33.560	42.513	100.026	110.937	<b>496.279</b>
Pediatría	19.657	45.513	32.166	43.273	14.387	24.393	48.431	96.667	<b>324.487</b>
Psiquiatría	14.765	19.638	15.780	21.217	8.107	17.092	18.758	45.498	<b>160.855</b>
Rehabilitación	7.192	4.452	4.311	8.257	-	-	6.406	4.149	<b>34.767</b>
<b>Total</b>	<b>302.603</b>	<b>605.580</b>	<b>497.656</b>	<b>560.805</b>	<b>281.378</b>	<b>346.810</b>	<b>695.123</b>	<b>1.017.579</b>	<b>4.307.534</b>

FUENTE: Servicio Andaluz de Salud. Sistema de Información Interhospitalario (INIHOS)

\*Se refiere exclusivamente a hospitales públicos del Servicio Andaluz de Salud.

### 5.2.8. Actividad en el área de urgencias en los hospitales del Servicio Andaluz de Salud por provincia. Años 2001-2002

	Almería	Cádiz	Córdoba	Granada	Huelva	Jaén	Málaga	Sevilla	Andalucía
<b>Año 2001</b>									
Urgencias atendidas	197.911	438.052	264.982	517.188	185.738	250.535	617.931	649.670	<b>3.122.007</b>
Ingresos urgentes	24.169	49.879	39.211	42.787	24.547	31.487	52.288	74.503	<b>338.871</b>
Altas	168.619	384.126	224.751	468.029	158.460	218.917	558.755	571.684	<b>2.753.341</b>
Fallecimientos	105	357	271	346	189	174	642	1.139	<b>3.223</b>
Traslados otros centros	934	3.690	739	7.830	2.539	1.245	6.225	3.697	<b>26.899</b>
<b>Año 2002</b>									
Urgencias atendidas	210.025	449.343	272.371	523.943	192.281	264.917	642.017	664.362	<b>3.219.259</b>
Ingresos urgentes	23.256	48.377	39.040	42.453	25.235	34.893	52.483	77.753	<b>343.490</b>
Altas	187.950	397.739	232.380	479.523	164.488	225.119	583.136	581.781	<b>2.852.116</b>
Fallecimientos	149	401	267	391	237	201	635	1.212	<b>3.493</b>
Traslados otros centros	873	3.324	670	7.378	2.331	1.724	5.752	3.427	<b>25.479</b>

FUENTE: Servicio Andaluz de Salud. Actividad asistencial en atención especializada

## 5. Recursos sanitarios y salud de la población

### 5.2.9.G. Evolución de las urgencias atendidas en los hospitales del Servicio Andaluz de Salud. Años 1993-2002

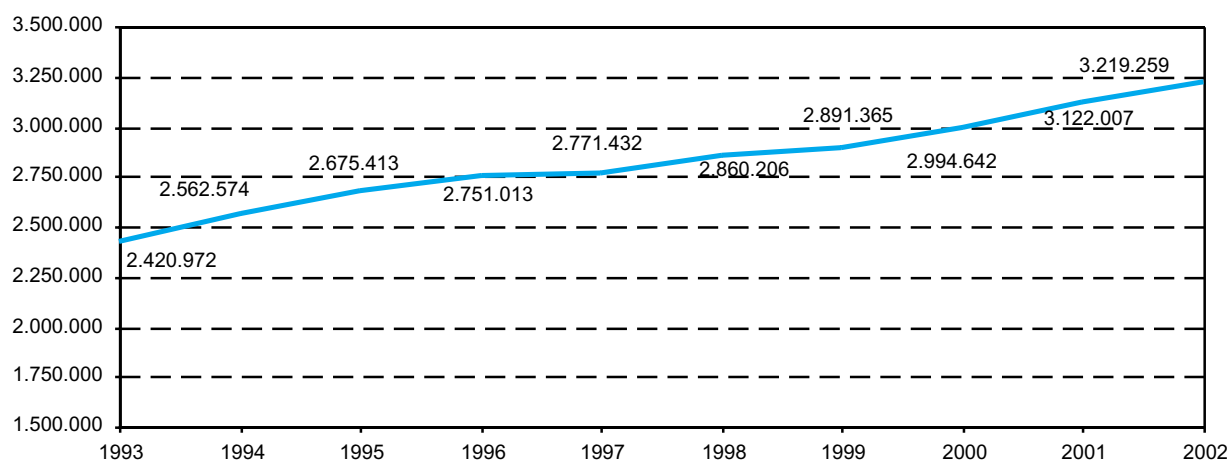

FUENTE: Servicio Andaluz de Salud. Actividad asistencial en atención especializada

### 5.2.10. Actividad en el área de cirugía en los hospitales del Servicio Andaluz de Salud por provincia. Años 2001-2002

	Almería	Cádiz	Córdoba	Granada	Huelva	Jaén	Málaga	Sevilla	Andalucía
<b>Año 2001</b>									
Horas de quirófano disponibles	24.272	58.390	49.569	58.131	24.199	36.047	75.251	100.308	<b>426.167</b>
Intervenciones programadas	6.790	19.916	15.421	18.915	7.975	10.568	22.048	36.243	<b>137.876</b>
Intervenciones urgentes	4.413	9.876	6.946	13.116	5.870	6.301	12.797	17.995	<b>77.314</b>
Intervenciones ambulatorias	14.286	60.340	18.624	34.799	17.232	16.441	39.715	51.268	<b>252.705</b>
<b>Año 2002</b>									
Horas de quirófano disponibles	52.626	65.092	58.263	60.988	23.769	39.468	77.415	107.140	<b>484.761</b>
Intervenciones programadas	7.249	19.969	16.467	18.938	7.842	10.531	23.565	38.237	<b>142.798</b>
Intervenciones urgentes	4.514	9.576	7.556	12.389	5.836	5.504	12.410	16.758	<b>74.543</b>
Intervenciones ambulatorias	15.932	59.803	23.416	34.803	17.568	17.450	39.141	65.672	<b>273.785</b>

FUENTE: Servicio Andaluz de Salud. Actividad asistencial en atención especializada



**5.2.11.G. Evolución de las intervenciones quirúrgicas realizadas en hospitales del Servicio Andaluz de Salud. Años 1993-2002**

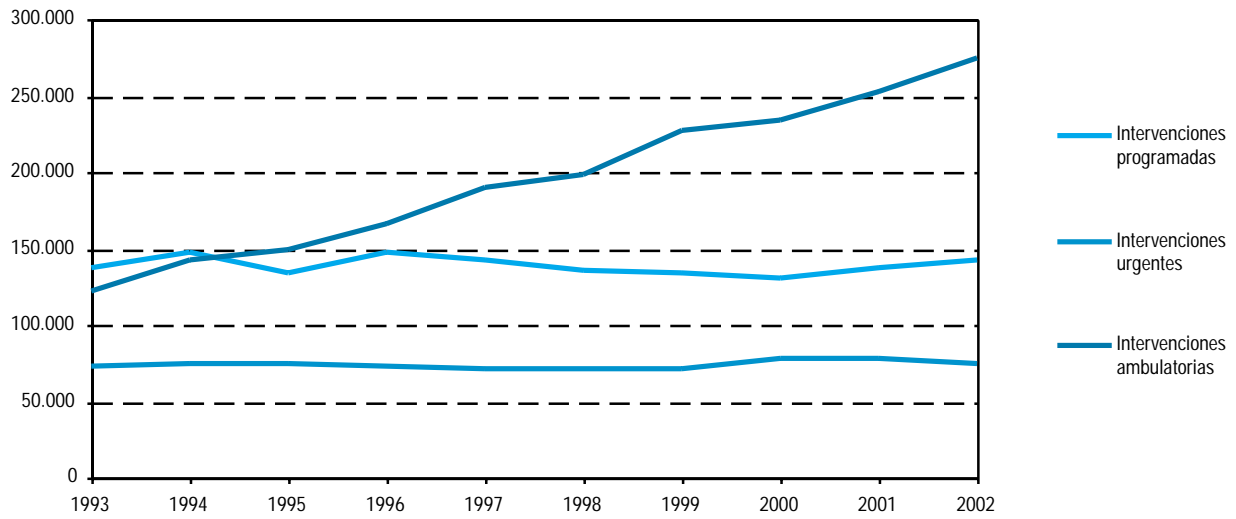

FUENTE: Servicio Andaluz de Salud. Actividad asistencial en atención especializada

**5.2.12.G. Trasplantes de órganos y tejidos realizados en Andalucía. Año 2002**

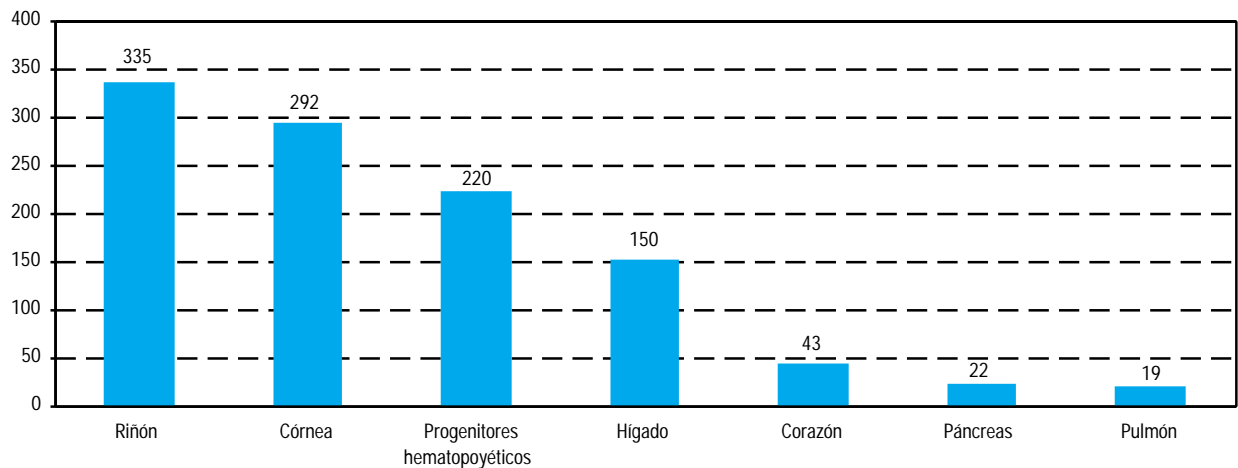

FUENTE: Servicio Andaluz de Salud

## 5. Recursos sanitarios y salud de la población

### 5.2.13.G. Evolución de los trasplantes de órganos y tejidos realizados en Andalucía. Años 1990-2002

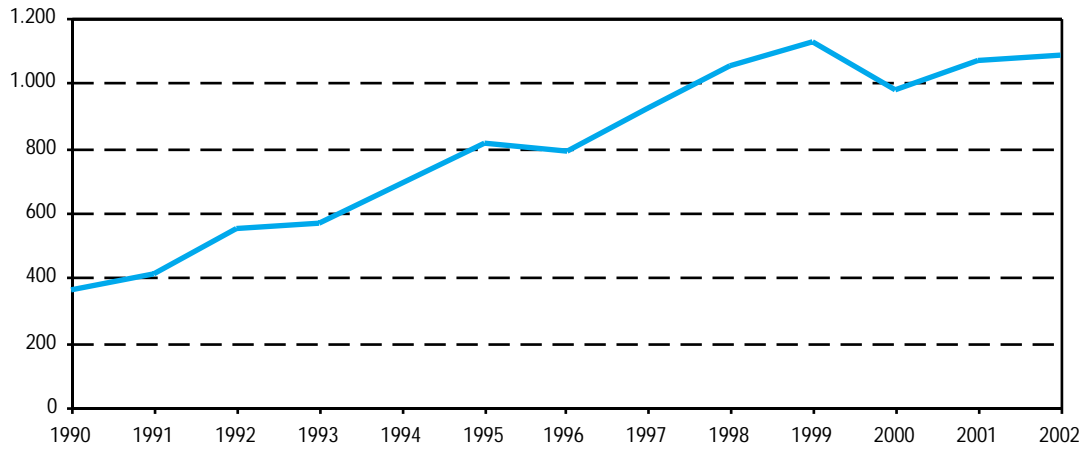

FUENTE: Servicio Andaluz de Salud

### 5.2.14.G. Tasas de donación de sangre por provincia. Año 2001 (tasas por 1.000 habitantes)

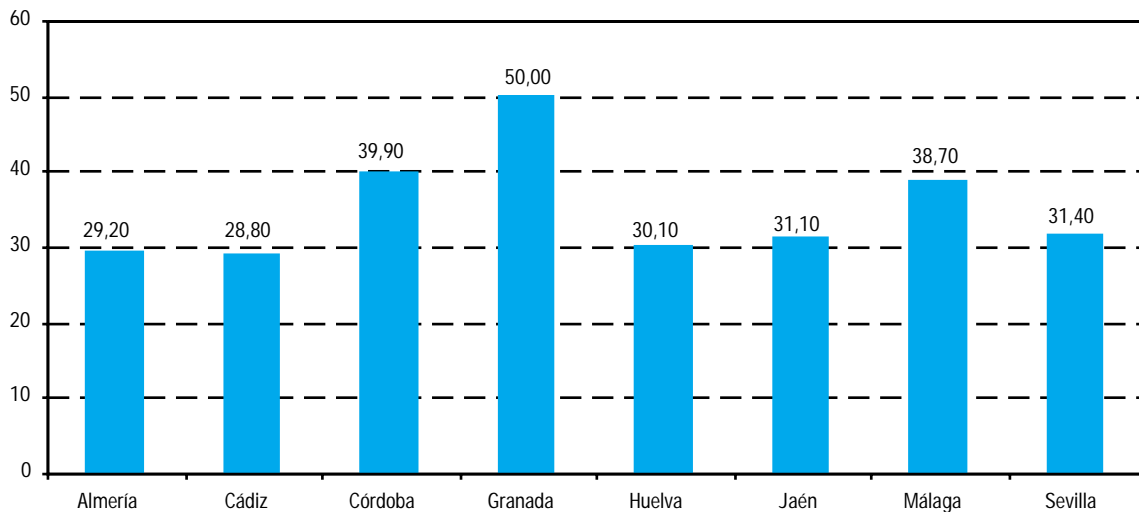

FUENTE: Servicio Andaluz de Salud

### 5.2.15.G. Evolución de las tasas de donación de sangre en Andalucía. Años 1989-2001

(tasas por 1.000 habitantes)

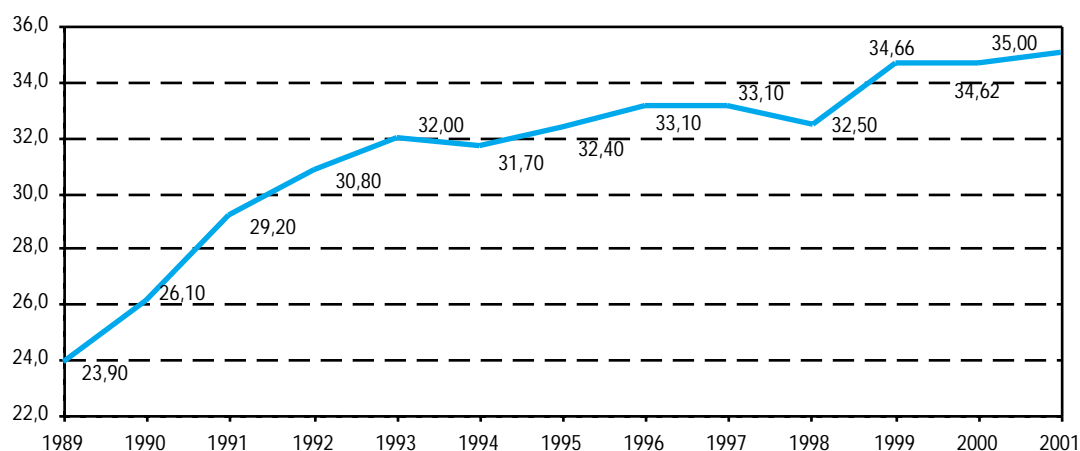

FUENTE: Servicio Andaluz de Salud

### 5.2.16. Gasto farmacéutico del Servicio Andaluz de Salud por provincia. Año 2001

	Almería	Cádiz	Córdoba	Granada	Huelva	Jaén	Málaga	Sevilla	Andalucía
<b>Gasto (miles de euros)</b>									
Activos	23.656,41	43.301,54	34.195,99	29.865,10	17.982,99	24.603,06	49.882,86	66.134,18	<b>289.622,11</b>
Pensionistas	69.966,61	135.173,24	113.620,94	114.382,55	67.656,11	96.823,53	170.775,74	233.678,83	<b>1.002.077,63</b>
<b>Total</b>	<b>93.623,01</b>	<b>178.474,86</b>	<b>147.816,93</b>	<b>144.247,65</b>	<b>85.639,10</b>	<b>121.426,59</b>	<b>220.658,60</b>	<b>299.813,01</b>	<b>1.291.699,74</b>
<b>Gasto por receta (euros)</b>									
Activos	7,61	7,92	7,72	7,56	7,87	7,10	8,33	7,71	<b>7,77</b>
Pensionistas	12,53	12,45	12,25	12,25	12,49	12,51	12,56	11,89	<b>12,30</b>
Gasto medio	10,77	10,93	10,79	10,85	11,12	10,83	11,27	10,62	<b>10,88</b>

FUENTE: Servicio Andaluz de Salud. Estadística de prestaciones farmacéuticas en Andalucía

## 5. Recursos sanitarios y salud de la población

### 5.2.17.G. Evolución del gasto farmacéutico del Servicio Andaluz de Salud por asegurado. Años 1991-2002

(euros)

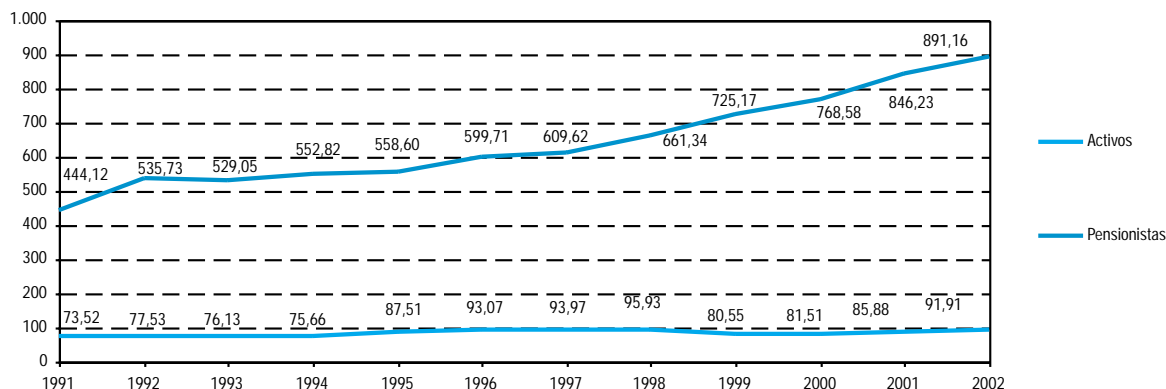

FUENTE: Servicio Andaluz de Salud. Estadística de prestaciones farmacéuticas en Andalucía

### 5.2.18. Cobertura de vacunación infantil por provincia. Año 2001<sup>a</sup>

(porcentaje)

	Almería	Cádiz	Córdoba	Granada	Huelva	Jaén	Málaga	Sevilla	Andalucía
Captación <sup>b</sup>	99,87	98,60	99,64	99,65	101,59	98,89	96,09	95,96	<b>98,04</b>
Primovacunación <sup>c</sup>	93,21	96,50	93,45	97,52	91,97	95,72	92,30	87,86	<b>92,87</b>
Triple vírica <sup>d</sup>	98,50	98,41	94,02	95,92	95,73	98,09	97,54	93,85	<b>96,25</b>
Completa <sup>e</sup>	97,51	98,23	93,44	95,92	95,75	97,53	96,88	93,66	<b>95,88</b>

FUENTE: Consejería de Salud

<sup>a</sup>Las distintas tasas corresponden a distintas cohortes infantiles, por ello los datos no tienen que ser comparables entre ellos.

<sup>b</sup>Porcentaje de niños que cumplen un año durante el periodo de evaluación, que han recibido al menos una dosis de vacuna.

<sup>c</sup>Porcentaje de niños que cumplen un año durante el periodo de evaluación, que han recibido tres dosis de vacuna DTP (difteria, tétanos, tosferina), tres de Hib (Haemophilus Influenzae tipo B), tres de Hb (hepatitis B) y tres de Polio.

<sup>d</sup>Porcentaje de niños que cumplen dos años durante el periodo de evaluación, que reciben una dosis de vacuna Triple vírica (TV: sarampión, rubeola, parotiditis).

<sup>e</sup>Porcentaje de niños que cumplen dos años durante el periodo de evaluación, que reciben cuatro dosis de vacuna DTP, más cuatro de Polio, una de Triple vírica, cuatro de Hib y tres de HB.

### 5.2.19. Interrupciones voluntarias de embarazo según grupo de edad por provincia de residencia. Año 2001\*

	Almería	Cádiz	Córdoba	Granada	Huelva	Jaén	Málaga	Sevilla	Andalucía
De 10 a 14 años	3	12	3	3	4	1	8	9	<b>43</b>
De 15 a 19 años	165	281	157	280	120	79	552	440	<b>2.074</b>
De 20 a 24 años	324	425	239	520	204	142	898	630	<b>3.382</b>
De 25 a 29 años	301	263	158	366	139	112	623	395	<b>2.357</b>
De 30 a 34 años	219	211	132	267	113	100	483	343	<b>1.868</b>
De 35 a 39 años	151	147	107	169	77	87	356	242	<b>1.336</b>
De 40 a 44 años	65	73	43	73	37	43	158	93	<b>585</b>
De 45 y más años	8	5	4	8	1	4	11	11	<b>52</b>
<b>Total</b>	<b>1.236</b>	<b>1.417</b>	<b>843</b>	<b>1.686</b>	<b>695</b>	<b>568</b>	<b>3.089</b>	<b>2.163</b>	<b>11.697</b>

FUENTE: Consejería de Salud

\*Se contabilizan aquellas IVEs realizadas anualmente por mujeres andaluzas o residentes en Andalucía en cualquiera de los centros acreditados y en hospitales, independientemente de si la intervención se lleva a cabo en Andalucía o en el resto del territorio nacional.

### 5.3. Estado de salud de la población

#### 5.3.1. Casos registrados de enfermedades de declaración obligatoria por provincia. Año 2002

	Almería	Cádiz	Córdoba	Granada	Huelva	Jaén	Málaga	Sevilla	Andalucía
Botulismo	-	-	-	-	-	-	1	-	1
Brucelosis	55	38	30	106	28	13	78	80	428
Carbunco	-	-	-	1	1	1	-	1	4
Colera	-	-	-	-	-	-	-	-	-
Difteria	-	-	-	-	-	-	-	-	-
Disenteria	2	2	-	5	-	1	3	1	14
Enfermedad meningococica	15	30	22	19	18	18	42	34	198
Fiebre exantematica med	20	7	1	16	3	8	13	4	72
Fiebre recurrente	-	-	-	2	-	2	1	4	9
Fjebre tifoidea-paratifoidea	-	10	11	13	4	4	2	3	47
Gripe	6.575	7.772	2.232	2.063	9.388	3.554	2.573	14.752	48.909
Hepatitis A	1	12	1	9	5	2	19	18	67
Hepatitis B	50	16	1	18	6	11	42	19	163
Hepatitis otras	26	20	3	76	7	10	80	22	244
Infección gonococica	45	14	1	3	3	1	2	47	116
Legionelosis	1	11	8	6	9	14	23	46	118
Leishmaniasis	1	-	1	3	-	3	4	2	14
Lepra	1	-	-	1	-	-	-	-	2
Meningitis tuberculosa	-	1	-	1	-	1	-	1	4
Paludismo importado	5	4	2	3	1	3	8	4	30
Parotiditis	50	28	22	44	5	12	38	85	284
Poliomielitis	-	-	-	-	-	-	-	-	-
Rabia	-	-	-	-	-	-	-	-	-
Rubeola	1	1	-	-	-	1	-	13	16
Rubeola congenita	-	-	-	-	-	-	-	-	-
Sarampion	-	1	1	-	-	-	-	1	3
Sifilis	36	12	2	9	2	5	17	60	143
Sifilis congenita	2	-	-	-	-	1	-	3	6
Tetanos	-	1	-	-	-	-	1	1	3
Tetanos neonatal	-	-	-	-	-	-	-	-	-
Tosferina	1	9	-	-	2	7	9	4	32
Triquinosis	-	-	-	-	-	-	-	-	-
Tuberculosis	145	196	33	150	76	88	221	295	1.204
Varicela	708	3.792	2.343	843	1.925	1.365	1.360	7.108	19.444
<b>Total</b>	<b>7.740</b>	<b>11.977</b>	<b>4.714</b>	<b>3.391</b>	<b>11.483</b>	<b>5.125</b>	<b>4.537</b>	<b>22.608</b>	<b>71.575</b>

FUENTE: Consejería de Salud

## 5. Recursos sanitarios y salud de la población

### 5.3.2. Evolución de casos registrados de enfermedades de declaración obligatoria en Andalucía\*. Años 1993-2002

	1993	1994	1995	1996	1997	1998	1999	2000	2001	2002
Botulismo	-	-	-	-	-	-	-	-	-	1
Brucelosis	867	969	950	663	587	476	692	523	441	428
Carbunco	2	3	2	-	1	1	-	1	1	4
Cólera	1	-	1	-	-	-	-	-	-	-
Difteria	-	-	-	-	-	7	-	-	-	-
Disenteria	131	14	50	24	15	7	5	9	11	14
Fiebre exantemática	183	147	169	117	104	101	121	105	73	72
Enfermedad meningocócica	171	203	145	153	367	115	343	336	152	198
Fiebre recurrente	29	34	31	26	27	9	11	10	4	9
Fiebre tifoidea-paratifoidea	226	209	217	194	29	51	60	45	39	47
Gripe	1.163.881	774.504	1.069.256	927.775	83.311	121.007	108.244	85.433	14.467	48.909
Hepatitis	2.413	2.183	1.614	1.568	1.108	972	680	617	530	474
Infección gonocócica	2.728	2.181	1.609	1.148	69	71	61	73	69	116
Legionelosis	18	6	7	-	10	23	13	41	95	118
Leishmaniasis	18	19	16	12	17	20	15	21	37	14
Lepra	11	5	2	5	3	2	-	3	4	2
Otras meningitis	511	391	540	207	608	170	276	1021	709	4
Paludismo importado	11	13	27	14	17	26	21	36	30	30
Parotiditis	1.636	1.586	1.127	1.036	932	456	507	2.179	3.598	284
Poliomielitis	-	-	-	-	-	-	-	-	-	-
Rabia	-	-	-	-	-	-	-	-	-	-
Rubeola	1.696	1.474	901	2.194	168	68	32	29	18	16
Sarampión	1.161	856	2.797	1.079	68	37	24	35	13	3
Sida	791	1.090	1.076	893	707	526	445	328	289	
Sífilis	492	497	483	240	105	121	98	117	137	149
Tétanos	11	9	7	2	9	1	9	9	5	3
Tosferina	3.198	2.537	1.768	1.528	92	16	30	153	79	32
Triquinosis	1	-	15	7	1	-	-	40	16	-
Tuberculosis	1.527	1.486	1.510	1.227	1.488	1.352	1.417	1.223	1.232	1.204
Varicela	77.238	103.600	91.268	59.187	25.208	19.942	29.470	13.342	15.162	19.444

FUENTE: Consejería de Salud

\*Desde el año 1997 se incluyen en este grupo sólo las enfermedades que se declaran con los datos personales del paciente. Esto puede provocar variaciones muy significativas en el número de casos declarados a partir de esa fecha.

### 5.3.3.G. Evolución de la incidencia de SIDA según año de diagnóstico\*. Años 1985-2002

(tasa por millón de habitantes)

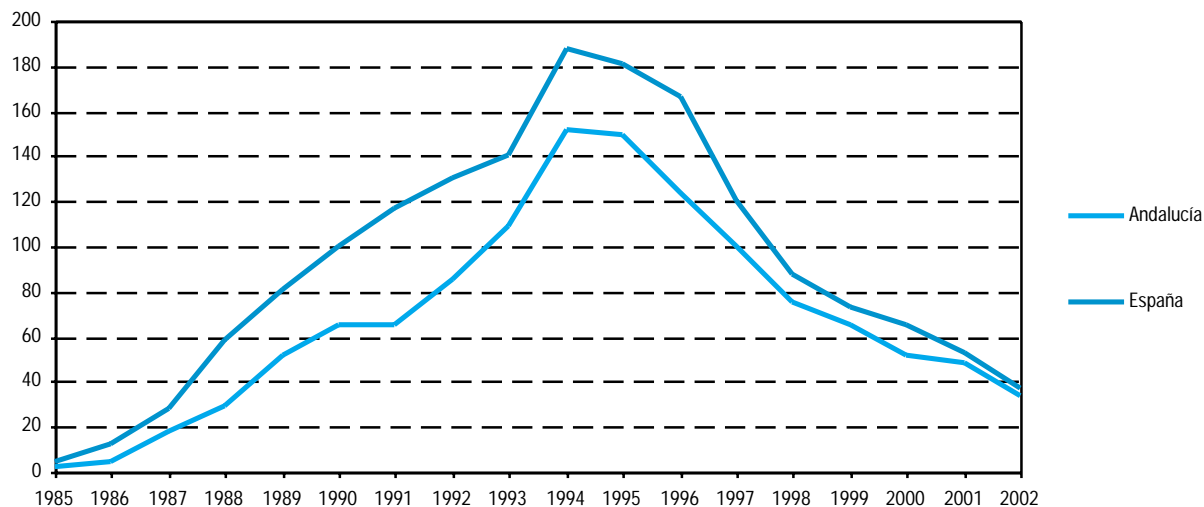

FUENTE: Consejería de Salud

\*(Nº de casos nuevos/población)\*1.000.000.

### 5.3.4. Casos admitidos a tratamiento según droga de consumo principal en Andalucía. Año 2001

	Almería	Cádiz	Córdoba	Granada	Huelva	Jaén	Málaga	Sevilla	Andalucía
Heroína + Cocaína	31	1.874	205	105	51	216	267	1.564	<b>4.313</b>
Heroína	389	582	391	670	545	122	707	687	<b>4.093</b>
Otros opiáceos	10	42	12	4	4	3	21	20	<b>116</b>
Cocaína	62	247	100	81	133	64	163	324	<b>1.174</b>
Anfetaminas	-	1	-	4	-	1	1	3	<b>10</b>
MDMA* y derivados	-	11	9	5	1	9	2	9	<b>46</b>
Psicofármacos	-	20	5	12	3	6	8	6	<b>60</b>
Cannabis	42	196	14	100	39	83	64	55	<b>593</b>
Alcohol	438	438	955	613	142	520	508	904	<b>4.518</b>
Otras sustancias	8	-	3	39	1	2	3	10	<b>66</b>
<b>Total</b>	<b>980</b>	<b>3.411</b>	<b>1.694</b>	<b>1.633</b>	<b>919</b>	<b>1.026</b>	<b>1.744</b>	<b>3.582</b>	<b>14.989</b>

FUENTE: Consejería de Asuntos Sociales

\*Éxtasis.

## 5. Recursos sanitarios y salud de la población

### 5.3.5. Principales indicadores del consumo de heroína por provincia de residencia. Año 2001

	Almería	Cádiz	Córdoba	Granada	Huelva	Jaén	Málaga	Sevilla	Andalucía
Número de casos que inician tratamiento en ambulatorio	31	1.874	205	105	51	216	267	1.564	4.313
Número de casos nuevos	4	232	92	21	13	42	65	319	788
Tasa de incidencia*	0,75	20,78	12,08	2,56	2,81	6,52	5,05	18,46	10,71
Edad media casos nuevos	34	31	31	28	33	30	34	33	32
<b>Vía de consumo (%)</b>									
Fumada / inhalada	67,70	58,60	67,80	61,90	82,40	70,80	70,40	72,70	65,90
Inyectada	29,00	5,40	26,80	17,10	13,70	15,70	14,20	6,00	8,30
Número medio de años de consumo	14	14	11	11	12	11	13	13	13

FUENTE: Consejería de Asuntos Sociales

\*(Número de casos nuevos / total de la población) \* 100.000.

### 5.3.6. Defunciones según causa y sexo por provincia. Años 2000-2001<sup>a</sup>

		Almería	Cádiz	Córdoba	Granada	Huelva	Jaén	Málaga	Sevilla	Andalucía
<b>Año 2000</b>										
Todas las causas	H	2.142	4.498	3.439	3.743	2.126	3.084	5.396	7.230	31.658
	M	1.817	3.925	3.310	3.391	2.101	2.760	4.838	6.576	28.718
Ciertas enfermedades infecciosas y parasitarias	H	43	142	61	80	42	51	108	195	722
	M	29	103	60	53	29	43	94	85	496
Tumores (neoplasias)	H	560	1.364	1.016	975	667	879	1.529	2.242	9.232
	M	331	805	606	658	362	475	931	1.327	5.495
Enfermedades de la sangre y de los órganos hematopoyéticos, y ciertos trastornos que afectan el mecanismo de la inmunidad	H	11	11	16	18	6	5	11	20	98
	M	11	13	20	10	6	12	20	15	107
Enfermedades endocrinas, nutricionales y metabólicas	H	55	117	92	87	45	75	109	160	740
	M	85	181	165	172	99	120	196	271	1.289
Trastornos mentales y del comportamiento	H	31	51	67	54	18	40	97	89	447
	M	56	110	105	77	42	71	147	139	747
Enfermedades del sistema nervioso	H	53	97	57	96	42	58	119	117	639
	M	61	124	87	159	62	81	131	168	873
Enfermedades del oído y de la apófisis mastoides	H	-	-	-	-	-	-	-	-	-
	M	-	-	-	-	-	-	2	-	2
Enfermedades del sistema circulatorio	H	624	1.455	1.052	1.276	715	947	1.814	2.462	10.345
	M	721	1.650	1.430	1.439	960	1.247	2.183	3.176	12.806
Enfermedades del sistema respiratorio	H	301	485	477	465	271	431	664	802	3.896
	M	186	353	318	280	187	276	330	530	2.460
Enfermedades del sistema digestivo	H	114	256	195	237	97	206	310	385	1.800
	M	104	182	178	191	99	146	261	326	1.487
Enfermedades de la piel y del tejido subcutáneo	H	3	17	4	2	7	4	8	19	64
	M	9	30	11	6	14	4	16	37	127

CONTINUA →



### 5.3.6. Defunciones según causa y sexo por provincia. Años 2000-2001<sup>a</sup>

CONTINUACIÓN

		Almería	Cádiz	Córdoba	Granada	Huelva	Jaén	Málaga	Sevilla	Andalucía
Enfermedades del sistema osteomuscular y del tejido conjuntivo	H	13	21	27	23	9	10	16	25	144
	M	24	44	57	42	21	36	53	73	350
Enfermedades del sistema genitourinario	H	40	113	60	86	62	67	102	139	669
	M	42	117	55	75	88	60	103	150	690
Embarazo, parto y puerperio	H	-	-	-	-	-	-	-	-	-
	M	-	-	-	-	-	-	1	1	2
Ciertas afecciones originadas en el periodo perinatal	H	4	23	15	16	2	11	17	27	115
	M	7	21	8	9	3	13	8	19	88
Malformaciones congénitas, deformidades y anomalías cromosómicas	H	6	22	11	18	1	22	23	28	131
	M	7	14	16	12	8	7	29	26	119
Síntomas, signos y hallazgos anormales clínicos y de laboratorio, no clasificados en otra parte	H	65	78	81	63	38	88	121	73	607
	M	84	120	114	114	91	105	202	101	931
Causas externas de morbilidad y de mortalidad	H	219	246	208	247	104	190	348	447	2.009
	M	60	58	80	94	30	64	131	132	649
<b>Año 2001<sup>b</sup></b>										
Todas las causas	H	2.216	4.422	3.431	3.574	2.108	3.014	5.348	7.064	31.177
	M	1.787	3.748	3.239	3.238	2.054	2.580	4.733	6.579	27.958
Ciertas enfermedades infecciosas y parasitarias	H	45	168	76	83	48	38	117	143	718
	M	25	87	52	50	45	46	75	89	469
Tumores (neoplasias)	H	644	1.494	1.032	1.045	657	895	1.588	2.245	9.600
	M	340	743	585	645	382	452	1.003	1.343	5.493
Enfermedades de la sangre y de los órganos hematopoyéticos, y ciertos trastornos que afectan el mecanismo de la inmunidad	H	4	9	7	8	8	6	13	14	69
	M	5	12	14	12	6	14	16	21	100
Enfermedades endocrinas, nutricionales y metabólicas	H	51	127	83	104	56	83	102	165	771
	M	83	175	161	154	96	132	172	285	1.258
Trastornos mentales y del comportamiento	H	29	57	55	58	16	37	83	67	402
	M	50	103	119	78	42	70	148	116	726
Enfermedades del sistema nervioso	H	52	99	87	84	49	73	127	156	727
	M	77	137	105	144	64	73	154	227	981

CONTINUA ➔

## 5. Recursos sanitarios y salud de la población

### 5.3.6. Defunciones según causa y sexo por provincia. Años 2000-2001<sup>a</sup>

CONTINUACIÓN

		Almería	Cádiz	Córdoba	Granada	Huelva	Jaén	Málaga	Sevilla	Andalucía
Enfermedades del sistema circulatorio	H	595	1.366	1.058	1.123	667	896	1.754	2.541	<b>10.000</b>
	M	710	1.598	1.395	1.406	935	1.132	2.018	3.108	<b>12.302</b>
Enfermedades del sistema respiratorio	H	299	428	459	435	238	401	624	671	<b>3.555</b>
	M	150	313	295	248	176	213	374	509	<b>2.278</b>
Enfermedades del sistema digestivo	H	127	225	208	209	128	228	300	388	<b>1.813</b>
	M	86	160	161	158	87	145	206	305	<b>1.308</b>
Enfermedades de la piel y del tejido subcutáneo	H	6	15	4	7	7	2	8	15	<b>64</b>
	M	7	31	14	11	13	6	18	30	<b>130</b>
Enfermedades del sistema osteomuscular y del tejido conjuntivo	H	18	12	20	13	19	19	25	32	<b>158</b>
	M	30	47	38	37	33	46	60	62	<b>353</b>
Enfermedades del sistema genitourinario	H	46	94	64	82	60	64	89	128	<b>627</b>
	M	48	116	80	88	72	60	138	156	<b>758</b>
Embarazo, parto y puerperio	H	-	-	-	-	-	-	-	-	<b>-</b>
	M	2	4	1	1	1	1	1	1	<b>12</b>
Ciertas afecciones originadas en el periodo perinatal	H	11	21	16	6	1	7	16	28	<b>106</b>
	M	7	18	10	8	3	6	18	29	<b>99</b>
Malformaciones congénitas, deformidades y anomalias cromosómicas	H	6	10	14	13	4	6	19	27	<b>99</b>
	M	7	16	10	6	6	10	21	17	<b>93</b>
Síntomas, signos y hallazgos anormales clínicos y de laboratorio, no clasificados en otra parte	H	85	54	67	67	41	83	105	76	<b>578</b>
	M	101	103	133	118	62	124	197	140	<b>978</b>
Causas externas de morbilidad y de mortalidad	H	198	243	180	237	108	176	378	367	<b>1.887</b>
	M	59	85	66	74	31	50	114	141	<b>620</b>

FUENTE: IEA - Consejería de Salud

<sup>a</sup>Clasificación internacional de enfermedades 10ª revisión (grandes grupos).

<sup>b</sup>Faltan por incluir los fallecidos residentes en Andalucía que han sido inscritos en otras CC.AA. En 2000 fueron 888.

### 5.3.7. Defunciones según las veinte primeras causas de muerte (CIE 10<sup>a</sup>) por provincia. Años 2000-2001<sup>a</sup>

	Almería	Cádiz	Córdoba	Granada	Huelva	Jaén	Málaga	Sevilla	Andalucía
<b>Año 2000</b>									
Enfermedades cerebrovasculares	418	828	774	739	521	773	1.208	1.796	<b>7.057</b>
Infarto agudo de miocardio	255	702	521	654	380	388	716	1.367	<b>4.983</b>
Insuficiencia cardíaca	210	453	478	505	250	411	670	768	<b>3.745</b>
Tumor maligno de la tráquea, de los bronquios y del pulmón	152	474	299	291	232	238	520	724	<b>2.930</b>
Enfermedades crónicas de las vías respiratorias inferiores	210	302	334	330	144	322	484	484	<b>2.610</b>
Otras enfermedades isquémicas del corazón	169	350	214	263	175	177	506	613	<b>2.467</b>
Otras enfermedades del sistema respiratorio	183	369	300	288	196	255	338	481	<b>2.410</b>
Otras enfermedades del corazón	130	321	216	268	160	224	399	491	<b>2.209</b>
Diabetes mellitus	120	268	220	217	127	178	259	375	<b>1.764</b>
Otras enfermedades del sistema digestivo	131	189	199	189	113	182	281	328	<b>1.612</b>
Tumor maligno del colon	77	188	169	130	75	156	230	319	<b>1.344</b>
Tumor maligno de sitios mal definidos, secundarios	92	153	149	117	83	114	191	253	<b>1.152</b>
Neumonía	71	139	135	102	96	111	154	308	<b>1.116</b>
Trastornos mentales orgánicos senil y presenil	83	151	164	119	53	98	222	209	<b>1.099</b>
Resto de síntomas, signos y estados morbosos mal definidos	110	141	130	127	68	136	265	109	<b>1.086</b>
Enfermedades del riñón y del ureter	63	178	97	134	106	112	146	220	<b>1.056</b>
Cirrosis y otras enfermedades crónicas del hígado	56	170	94	143	40	118	197	194	<b>1.012</b>
Accidentes de transporte	129	122	91	119	46	84	151	208	<b>950</b>
Enfermedades hipertensivas	56	143	99	116	70	79	165	186	<b>914</b>
Tumor maligno de la mama	35	145	90	77	59	65	137	253	<b>861</b>
<b>Año 2001<sup>b</sup></b>									
Enfermedades cerebrovasculares	460	834	762	738	566	713	1.216	1.902	<b>7.191</b>
Infarto agudo de miocardio	245	676	505	589	338	400	685	1.309	<b>4.747</b>
Insuficiencia cardíaca	161	397	456	456	221	352	561	867	<b>3.471</b>
Tumor maligno de la tráquea, de los bronquios y del pulmón	204	474	311	328	194	243	553	730	<b>3.037</b>
Enfermedades crónicas de las vías respiratorias inferiores	196	240	288	284	135	293	483	478	<b>2.397</b>
Otras enfermedades isquémicas del corazón	158	331	237	218	162	161	477	582	<b>2.326</b>
Otras enfermedades del sistema respiratorio	174	376	329	279	176	212	336	441	<b>2.323</b>
Otras enfermedades del corazón	132	334	258	267	152	192	351	460	<b>2.146</b>
Diabetes mellitus	112	262	205	234	137	190	229	409	<b>1.778</b>
Otras enfermedades del sistema digestivo	119	172	195	179	119	192	273	328	<b>1.577</b>
Tumor maligno del colon	84	189	148	131	116	133	201	348	<b>1.350</b>
Resto de síntomas, signos y estados morbosos mal definidos	146	115	143	118	65	149	257	116	<b>1.109</b>
Tumor maligno de sitios mal definidos, secundarios	68	172	137	102	75	82	194	243	<b>1.073</b>
Enfermedades del riñón y del ureter	77	152	119	138	96	102	151	221	<b>1.056</b>
Trastornos mentales orgánicos senil y presenil	75	143	164	117	50	93	203	163	<b>1.008</b>
Neumonía	71	114	128	107	94	103	161	228	<b>1.006</b>
Cirrosis y otras enfermedades crónicas del hígado	61	163	98	115	58	128	155	200	<b>978</b>
Enfermedad de Alzheimer	80	144	93	156	72	77	137	198	<b>957</b>
Accidentes de transporte	114	128	97	106	52	64	167	187	<b>915</b>
Tumor maligno de la mama	50	140	98	86	71	75	162	217	<b>899</b>

FUENTE: IEA - Consejería de Salud

<sup>a</sup>Lista abreviada de tabulación.

<sup>b</sup>Faltan por incluir los fallecidos residentes en Andalucía que han sido inscritos en otras CC.AA. En 2000 fueron 888.

## 5. Recursos sanitarios y salud de la población

### 5.3.8. Defunciones según causa de muerte y sexo por grupo de edad en Andalucía. Años 2000-2001

(tasa estándar por 100.000 habitantes)

		De 1 a 14 años	De 15 a 29 años	De 30 a 64 años	De 65 y más años
<b>Año 2000</b>					
Externas <sup>a</sup>	H	7,08	54,07	61,91	121,54
	M	3,94	9,45	14,24	49,96
Tumores	H	4,33	7,29	195,16	1.556,03
	M	3,66	3,93	98,25	624,05
Congénitas	H	3,19	1,22	1,15	0,88
	M	3,02	0,59	1,09	1,70
Sistema nervioso	H	1,59	2,76	7,68	123,98
	M	1,12	1,35	4,93	114,07
Infecciosas	H	1,30	3,00	24,11	69,26
	M	2,11	1,47	6,74	55,64
Endocrinas	H	0,75	0,54	7,73	159,04
	M	0,37	0,69	5,91	176,49
Circulatorias	H	1,04	4,14	126,56	2.220,59
	M	0,31	1,87	39,13	1.783,85
Digestivas	H	0,15	0,77	40,74	308,95
	M	0,00	0,00	11,39	197,25
Respiratorias	H	0,30	1,61	26,16	930,56
	M	0,45	0,55	6,27	342,30
Genitourinarios	H	0,00	0,34	4,99	158,43
	M	0,00	0,22	3,17	94,59
<b>Año 2001<sup>b</sup></b>					
Externas <sup>a</sup>	H	5,56	45,91	59,54	114,97
	M	4,72	10,12	13,69	43,84
Tumores	H	3,70	6,47	193,35	1.592,03
	M	3,16	5,05	100,45	598,36
Congénitas	H	2,29	0,76	0,90	0,65
	M	1,94	0,99	0,76	0,51
Sistema nervioso	H	3,14	3,98	8,43	131,49
	M	1,69	2,07	5,18	124,63
Infecciosas	H	0,88	1,93	24,84	66,58
	M	1,29	1,32	7,33	48,42
Endocrinas	H	1,34	0,31	8,62	156,46
	M	0,64	0,34	4,53	169,35
Circulatorias	H	1,07	3,82	119,21	2.076,43
	M	0,32	1,47	38,94	1.662,30
Digestivas	H	0,14	0,73	43,22	291,27
	M	0,00	0,34	9,87	168,70
Respiratorias	H	0,14	1,53	24,32	805,91
	M	0,17	1,03	7,23	304,97
Genitourinarios	H	0,20	0,62	4,68	145,77
	M	0,00	0,00	3,46	101,06

FUENTE: IEA - Consejería de Salud

<sup>a</sup>Incluye accidentes de tráfico.

<sup>b</sup>Faltan por incluir los fallecidos residentes en Andalucía que han sido inscritos en otras CCAA.

### 5.3.9. Años potenciales de vida perdidos según causa de muerte y sexo por provincia. Años 2000-2001

(estandarizados por 1.000 habitantes)

		Almería	Cádiz	Córdoba	Granada	Huelva	Jaén	Málaga	Sevilla
<b>Año 2000</b>									
Enfermedades del aparato circulatorio	H	9,13	11,77	8,63	11,22	11,47	8,53	10,58	11,20
	M	3,42	3,85	2,63	2,57	4,23	2,54	3,66	3,37
Tumores	H	12,41	16,97	14,61	13,70	21,40	17,19	16,78	17,26
	M	7,97	10,80	8,01	8,45	10,41	8,34	9,36	10,07
Causas externas <sup>a</sup>	H	22,41	11,46	13,43	14,92	11,45	15,09	13,76	13,40
	M	5,23	1,90	3,81	4,21	2,52	2,32	4,23	2,34
<b>Año 2001<sup>b</sup></b>									
Enfermedades del aparato circulatorio	H	7,29	9,76	7,76	8,94	7,80	6,93	10,24	10,48
	M	3,22	3,10	2,60	3,91	4,06	2,65	3,44	3,30
Tumores	H	14,38	15,18	13,17	12,50	14,95	13,70	14,59	14,86
	M	9,22	8,17	8,62	9,26	10,00	7,48	9,63	9,58
Causas externas <sup>a</sup>	H	22,23	11,92	11,85	15,34	13,22	13,02	15,96	12,61
	M	5,53	3,04	2,69	2,53	1,58	4,03	4,15	3,07

FUENTE: IEA - Consejería de Salud

<sup>a</sup>Incluye los accidentes de tráfico.

<sup>b</sup>Faltan por incluir los fallecidos residentes en Andalucía que han sido inscritos en otras CCAA.

### 5.3.10.G. Evolución de los años potenciales de vida perdidos según sexo por provincia. Años 1986-2001\*

(estandarizados por 1.000 habitantes)

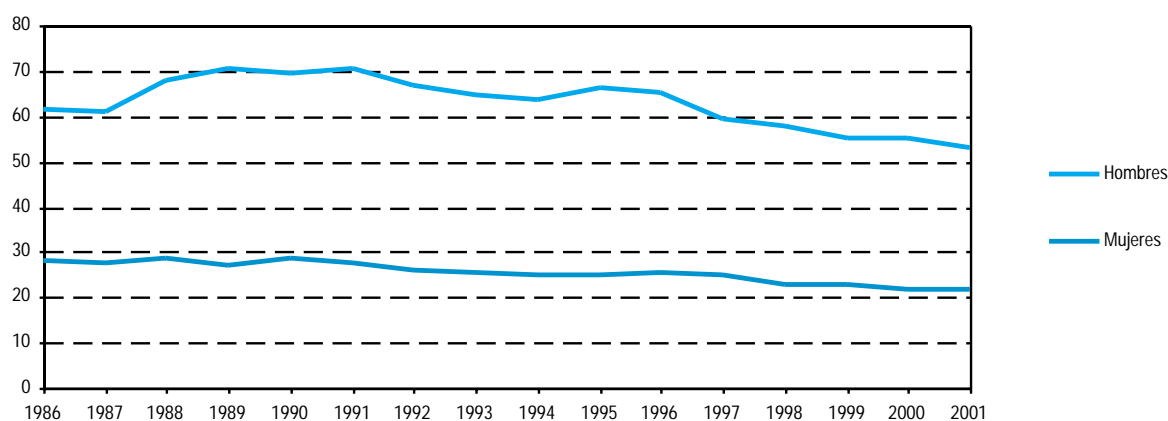

FUENTES: Años 1986-1991: INE. Movimiento Natural de la Población (MNP)  
Años 1992-2001: IEA - Consejería de Salud

\*En el año 2001 faltan por incluir los fallecidos residentes en Andalucía que han sido inscritos en otras CCAA.

## 5. Recursos sanitarios y salud de la población

### 5.3.11. Evolución de la esperanza de vida según edad por sexo en Andalucía. Años 1991-2000

	1991		1992		1993		1994		1995		1996		1997		1998		1999		2000	
	H	M	H	M	H	M	H	M	H	M	H	M	H	M	H	M	H	M	H	M
Al nacer	72,59	79,65	73,09	80,14	73,20	80,04	73,59	80,46	73,55	80,66	73,71	80,73	74,31	80,90	74,06	80,98	74,18	81,05	74,85	81,42
Al año	72,29	79,21	72,71	79,68	72,85	79,60	73,14	79,90	73,06	80,11	73,24	80,15	73,74	80,29	73,52	80,40	73,59	80,44	74,23	80,81
A los 15 años	58,57	65,43	58,96	65,91	59,08	65,78	59,40	66,10	59,30	66,29	59,49	66,35	59,93	66,51	59,73	66,60	59,79	66,66	60,43	66,97
A los 45 años	30,73	36,28	31,10	36,69	31,18	36,58	31,47	36,87	31,46	37,06	31,59	37,16	31,72	37,28	31,43	37,28	31,52	37,32	32,12	37,64
A los 65 años	14,75	18,16	15,07	18,54	14,99	18,39	15,27	18,68	15,17	18,83	15,26	18,90	15,37	19,02	14,99	18,90	15,11	18,98	15,59	19,27

FUENTE: IEA - Consejería de Salud

### 5.3.12. Nacimientos según el tiempo de gestación por provincia. Año 2001

(nacidos vivos de madres residentes según provincia de residencia de la madre)

	Almería	Cádiz	Córdoba	Granada	Huelva	Jaén	Málaga	Sevilla	Andalucía
Menos de 28 semanas	22	34	13	16	10	16	44	45	200
De 28 a 31 semanas	24	49	42	24	13	21	49	70	292
De 32 a 36 semanas	493	1.027	479	541	316	457	1.241	1.415	5.969
De 37 a 41 semanas	5.260	9.343	6.205	7.408	3.597	4.437	12.409	12.276	60.935
De 42 y más semanas	108	658	293	318	227	358	503	648	3.113
No consta	589	1.753	826	558	764	1.157	9	4.943	10.599
<b>Todos los tiempos</b>	<b>6.496</b>	<b>12.864</b>	<b>7.858</b>	<b>8.865</b>	<b>4.927</b>	<b>6.446</b>	<b>14.255</b>	<b>19.397</b>	<b>81.108</b>

FUENTE: IEA. Movimiento Natural de la Población

### 5.3.13. Partos según multiplicidad y vitalidad por provincia. Año 2001

(partos de madres residentes por provincia de residencia de la madre)

		Almería	Cádiz	Córdoba	Granada	Huelva	Jaén	Málaga	Sevilla	Andalucía
<b>Sencillos</b>	Un nacimiento	6.308	12.497	7.590	8.622	4.787	6.279	13.915	18.819	78.817
	Una muerte fetal tardía*	24	60	30	36	1	25	44	104	324
<b>Dobles</b>	Dos nacimientos	88	168	120	112	64	82	159	265	1.058
	Un nacimiento y una muerte fetal tardía	-	1	1	1	-	-	1	1	5
	Dos muertes fetales tardías	-	4	1	-	-	-	1	5	11
<b>Triples</b>	Tres nacimientos	4	10	9	6	4	1	7	14	55
	Dos nacimientos y una muerte fetal tardía	-	-	-	-	-	-	-	2	2
	Un nacimiento y dos muertes fetales tardías	-	-	-	-	-	-	-	1	1
	Tres muertes fetales tardías	-	-	-	-	-	-	-	-	-
<b>Cuádruples o más</b>		-	-	-	-	-	-	-	-	-

FUENTE: IEA. Movimiento Natural de la Población

\*Muerte fetal tardía es el feto muerto con seis o más meses de gestación.

## 6. Sector primario





# Índice del capítulo 6

Fuentes y metodología .....	245
Conceptos y definiciones .....	247
<b>6.1. Agricultura .....</b>	<b>253</b>
6.1.1. Principales características censales por provincia. Año 1999 .....	253
6.1.2. Número de explotaciones, superficie total y superficie agrícola utilizada (SAU) según tamaño en Andalucía. Año 1999 .....	253
6.1.3. Características censales de las explotaciones agrarias según tamaño de las mismas por provincia. Año 1999 .....	254
6.1.4. Características censales de las explotaciones agrarias según régimen de tenencia por provincia. Año 1999 .....	255
6.1.5. Número de explotaciones, superficie total y superficie agrícola utilizada (SAU) según tamaño por régimen de tenencia en Andalucía. Año 1999 .....	256
6.1.6. Características catastrales de las explotaciones agrarias por provincia. Año 2001 .....	256
6.1.7. Unidades de trabajo al año (UTA) en las explotaciones agrarias por provincia. Año 1999 .....	257
6.1.8. Trabajadores en las explotaciones agrarias según tamaño de la explotación en Andalucía. Año 1999 .....	257
6.1.9. Número de explotaciones, superficie total y superficie agrícola utilizada (SAU) según tamaño por personalidad jurídica del titular en Andalucía. Año 1999 .....	258
6.1.10. Explotaciones agrarias según la personalidad jurídica del titular de la explotación por provincia. Año 1999 .....	258
6.1.11. Superficie regable según el tamaño de la explotación en Andalucía. Año 1999 .....	260
6.1.12. Origen de los recursos hídricos y tipos de promoción de los regadíos por provincia. Año 1999 .....	260
6.1.13. Número de explotaciones y superficie total según tamaño por aprovechamiento en Andalucía. Año 1999 .....	261
6.1.14. Distribución general de la tierra según aprovechamiento por provincia. Año 2001 .....	262
6.1.15.G. Evolución de la superficie dedicada a los principales cultivos en Andalucía. Años 1991-2002 .....	263
6.1.16. Superficie dedicada a cultivos por provincia. Años 2001-2002 .....	264
6.1.17.G. Evolución de las principales producciones agrícolas en Andalucía. Años 1988-2002 .....	268
6.1.18. Principales producciones agrícolas por provincia. Años 2001-2002 .....	268
6.1.19.G. Evolución de la extensión de las explotaciones de agricultura ecológica en Andalucía. Años 1998-2002 .....	273
6.1.20. Número de productores y superficie dedicada a agricultura ecológica por provincia. Año 2002 .....	273
6.1.21. Superficie dedicada a cultivos según sean de secano o regadío por provincia. Año 2001 .....	274
<b>6.2. Ganadería .....</b>	<b>275</b>
6.2.1.G. Evolución del censo ganadero en Andalucía según especie. Años 1990-2001 .....	275
6.2.2. Censo ganadero según tipo de ganado por provincia. Año 2001 .....	275
6.2.3. Distribución del censo de ganado bovino por provincia. Año 2001 .....	276
6.2.4. Distribución del censo de ganado ovino y caprino por provincia. Año 2001 .....	277
6.2.5. Distribución del censo de ganado porcino por provincia. Año 2001 .....	278
6.2.6.G. Evolución de las producciones de huevo, lana, miel y cera en Andalucía. Años 1987-2001 .....	278
6.2.7. Huevos de aves según tipo por provincia. Años 2001-2002 .....	279

6.2.8.	Producción de lana según tipo por provincia. Año 2001 .....	280
6.2.9.	Producción de miel, cera y rendimiento de las colmenas por provincia. Años 2001-2002 .....	281
<b>6.3.</b>	<b>Pesca .....</b>	<b>282</b>
6.3.1.	Explotaciones de acuicultura marina por provincia. Año 1997 .....	282
6.3.2.	Producción de acuicultura marina según especie en Andalucía. Año 2001 .....	283
6.3.3.	Número de barcos, arqueo y potencia de la flota pesquera según tipo de buque en Andalucía. Años 2001-2002 .....	284
6.3.4.	Flota pesquera según puerto de base por número de barcos, arqueo y potencia en Andalucía. Años 2001-2002 .....	285
6.3.5.	Pesca fresca subastada en las principales lonjas en Andalucía. Año 2002 .....	286
6.3.6.G.	Evolución de la pesca fresca subastada en lonjas en Andalucía. Años 1991-2002 .....	287
<b>6.4.</b>	<b>Otras actividades agrarias .....</b>	<b>288</b>
6.4.1.	Cortas de madera en montes públicos según especie por provincia. Año 2002 .....	288
6.4.2.	Cortas de madera según titularidad por provincia. Año 2002 .....	289
6.4.3.	Producción de corcho en montes públicos por provincia. Años 1999-2002 .....	289
6.4.4.	Producción de leña en montes públicos por provincia. Año 2002 .....	290
6.4.5.	Producción de leña en montes públicos según titularidad en Andalucía. Año 2002 .....	290
6.4.6.	Terrenos cinegéticos según régimen y tipo de terreno por provincia. Año 2002 .....	291
6.4.7.	Aprovechamiento cinegético según tipo de caza y especie por provincia. Temporada 2001-2002 .....	291
<b>6.5.</b>	<b>Industria agroalimentaria .....</b>	<b>292</b>
6.5.1.	Distribución de las empresas inscritas en el Registro de Industrias Agrarias según actividad en Andalucía. Año 2002 .....	292
6.5.2.	Modificaciones inscritas en el Registro de Industrias Agrarias según tipo por provincia. Año 2002 .....	292
6.5.3.	Establecimientos industriales de productos alimenticios y bebidas según rama de actividad por estrato de empleo en Andalucía. Año 2002 .....	293
6.5.4.	Características generales de la industria agroalimentaria por sector en Andalucía. Año 2001 .....	294
6.5.5.	Industrias sometidas a control según su actividad en agricultura ecológica. Año 2002 .....	295
6.5.6.G.	Evolución de la producción de aceite de oliva. Años 1990-2002 .....	295
6.5.7.	Productos obtenidos de la aceituna por provincia. Año 2001 .....	296
6.5.8.	Productos obtenidos de la uva por provincia. Año 2001 .....	296
6.5.9.	Ganado bovino. Sacrificio según tipo de animal y producción de carne por provincia. Años 2000-2001 .....	297
6.5.10.	Ganado ovino. Sacrificio según tipo de animal y producción de carne por provincia. Años 2000-2001 .....	298
6.5.11.	Ganado caprino. Sacrificio según tipo de animal y producción de carne por provincia. Años 2000-2001 .....	299
6.5.12.	Ganado porcino. Sacrificio según tipo de animal y producción de carne por provincia. Años 2000-2001 .....	300
6.5.13.	Ganado equino. Sacrificio según tipo de animal y producción de carne por provincia. Años 2000-2001 .....	301
6.5.14.	Aves y conejos. Sacrificio según tipo de animal y producción de carne por provincia. Años 2000-2001 .....	302
6.5.15.	Producción de leche según especie por provincia. Años 2001-2002 .....	303
<b>6.6.</b>	<b>Medios técnicos de producción .....</b>	<b>304</b>
6.6.1.G.	Evolución de las semillas y plantas de vivero en Andalucía. Años 1990-2000 .....	304
6.6.2.	Consumo de productos fitosanitarios por provincia. Año 2002 .....	304
6.6.3.	Consumo de fertilizantes por provincia. Año 2000 .....	305
6.6.4.	Inscripción de maquinaria agrícola nueva según tipo de máquina y provincia. Años 2000-2001 .....	305
<b>6.7.</b>	<b>Macromagnitudes del sector .....</b>	<b>307</b>
6.7.1.	Participación en la producción final agraria según cultivo y especie por provincia. Años 2001-2002 .....	307
6.7.2.	Macromagnitudes del sector agrario por provincia. Años 2001-2002 .....	308

# Fuentes y metodología

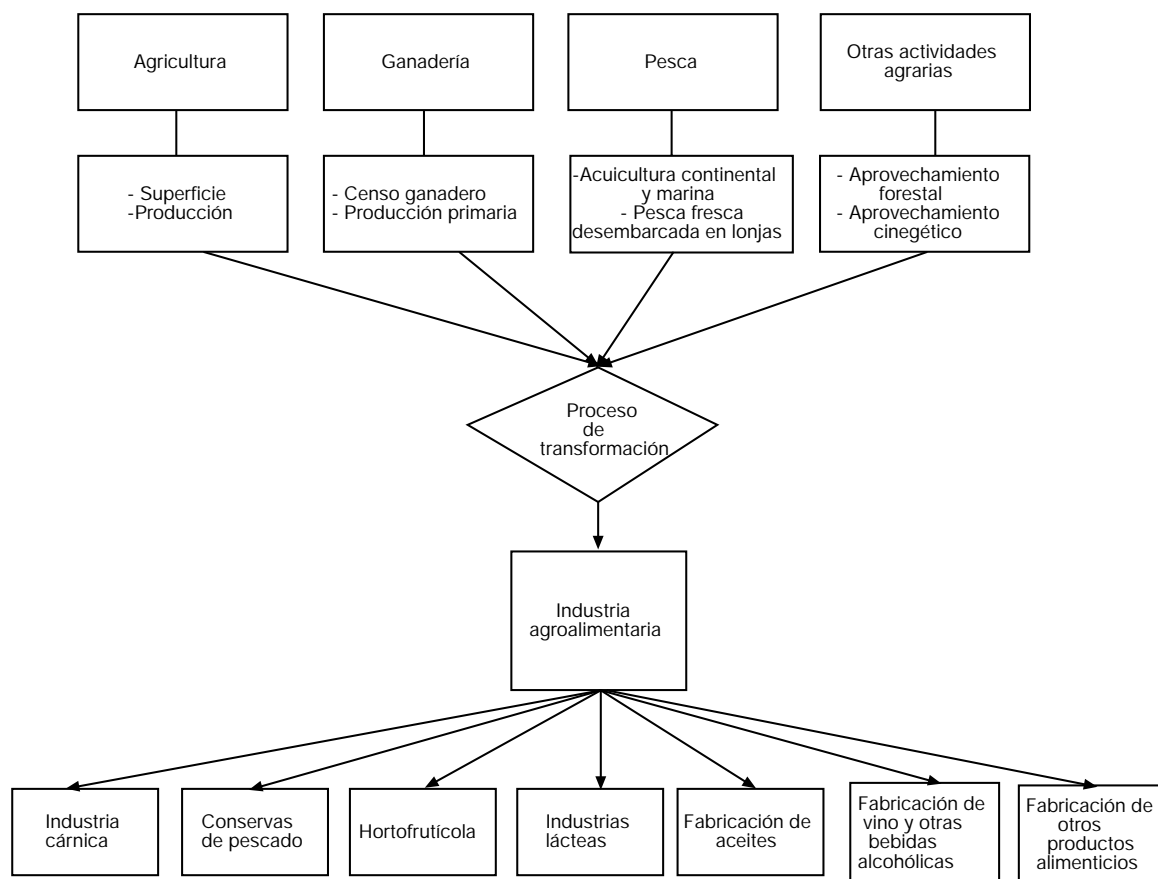

## Censo Agrario de 1999. INE

El Censo Agrario de 1999 tiene como objetivos fundamentales los siguientes:

- Evaluar la situación de la agricultura española y seguir la evolución estructural de las explotaciones agrícolas, así como obtener resultados comparables entre todos los Estados miembros de la Unión Europea.
- Obtener un marco o directorio de explotaciones agrícolas que sirva para la realización de diseños muestrales de encuestas agrícolas sectoriales.
- Cumplir con la normativa legal fijada por la Unión Europea en los diferentes reglamentos del Consejo, así como

atender a los requerimientos estadísticos nacionales y otras solicitudes internacionales de información estadística acerca del sector agrario.

La investigación se extiende a todo el territorio nacional y la información censal se refiere al año de puesta en cultivo correspondiente a la cosecha de 1999 y comprende las explotaciones existentes en el territorio nacional a 30 de septiembre de dicho año, cualquiera que sea la persona física o jurídica que actúe como titular y el destino que se dé a la producción agraria.

### **Estadísticas básicas por municipios. Catastro Inmobiliario Rústico. Ministerio de Hacienda**

Recoge toda la superficie rústica de cada término municipal que figura en el Catastro, tanto la sujeta a tributación como la que disfruta de algún tipo de exención. Se incluye igualmente el total de titulares catastrales, el número de parcelas reales y subparcelas, y el valor catastral.

### **Comité Andaluz de Agricultura Ecológica**

Órgano creado por la Consejería de Agricultura y Pesca de la Junta de Andalucía cuya misión es el control de la producción de la agricultura ecológica en Andalucía. Tiene como funciones específicas, entre otras, llevar los registros y el control de las entradas y las salidas de productos en las instalaciones de elaboración y mantenimiento. Con objeto de poder ejercer eficazmente el control de estas actividades, las personas físicas o jurídicas titulares de fincas e industrias deberán notificar anualmente a este organismo su programa de producción. Mediante estos registros el Comité elabora las correspondientes estadísticas.

### **Informe de medio ambiente. Consejería de Medio Ambiente**

Es una publicación en la que, además de un conjunto de monografías sobre este tema, se proporciona una serie de estadísticas que permiten conocer la situación del medio ambiente en Andalucía con relación al resto de España y en el

contexto internacional, referidas a temas tales como el clima, los suelos, los espacios forestales, los espacios naturales, la biodiversidad, el agua, el aire, los residuos, etc.

### **Consejería de Agricultura y Pesca**

Con la publicación del Manual de estadísticas agrarias y pesqueras, esta Consejería pone a disposición del público una serie de estadísticas relacionadas con el sector agrario y, más concretamente, con la agricultura, la ganadería, la pesca, el ámbito forestal, y los medios de producción.

### **Directorio de establecimientos con actividad económica en Andalucía. IEA**

Ver capítulo 10.

### **Encuesta industrial de empresas. INE**

Ver capítulo 7.

### **Otras fuentes**

- Anuario de estadísticas agrarias y pesqueras. Consejería de Agricultura y Pesca.
- Anuario de estadística agraria. Ministerio de Agricultura, Pesca y Alimentación.
- Cuadernos de información económica sobre la industria agroalimentaria. Ministerio de Agricultura, Pesca y Alimentación.

# Conceptos y definiciones

## 6.1. Agricultura

### Características censales

#### Explotación agrícola

Es la unidad técnico-económica de la que se obtiene productos agrarios bajo la responsabilidad de un titular. Dicha unidad se caracteriza, generalmente, por la utilización de los mismos medios de producción: mano de obra y maquinaria.

#### Explotación agrícola con tierras

Aquella explotación cuya superficie total sea igual o superior a 0,1 Ha en una o varias parcelas aunque no sean contiguas.

#### Explotación agrícola sin tierras

Explotación que tiene menos de 0,1 Ha y posee, en total, una o más cabezas de ganado vacuno, dos o más cabezas entre ganado caballar, mular o asnal, seis o más cabezas entre ganado ovino o caprino, dos o más cabezas de ganado porcino, cincuenta o más aves entre gallinas, pavos, patos, ocas, pintadas, palomas, codornices, faisanes y perdices criadas en cautividad, treinta o más conejas madres y diez o más colmenas, y está situada en zonas rurales o urbanas.

#### Superficie Agrícola Utilizada (SAU)

Es el conjunto de la superficie de tierras labradas y tierras para pastos permanentes. Las tierras labradas comprenden los cultivos herbáceos, los barbechos, los huertos familiares y las tierras consagradas a cultivos leñosos.

### Explotaciones agrarias

#### Jefe de la explotación

Es la persona responsable de la gestión corriente y cotidiana de la explotación agrícola. Por lo general, coincide con el titular de la explotación, aunque también puede ser un miembro de su familia u otra persona asalariada.

#### Parcelas reales

Se refiere a los terrenos rústicos que presentan una continuidad espacial constituyendo un recinto delimitado por una línea perimetral continua y que pertenece a un solo titular catastral.

#### Personalidad jurídica del titular

Se consideran las siguientes categorías de personalidad o de condición jurídica: persona física y persona jurídica.

#### Persona física

Se denomina así cuando el titular es una persona o un grupo de personas individuales que explotan en común un proindiviso u otra agrupación de tierras o ganados sin haber formalizado legalmente una sociedad o agrupación.

#### Persona jurídica

Son personas jurídicas las corporaciones, asociaciones y fundaciones de interés público reconocidas por la ley, y las asociaciones de interés particular, sean civiles, mercantiles o industriales a las que la ley conceda personalidad propia, independiente de la de cada uno de sus asociados. A efectos censales se establecen las siguientes clases:

- Sociedad: agrupación de personas cuyo contrato de sociedad está documentado en escritura pública inscrita en el Registro Mercantil. Pueden ser sociedades anónimas, de responsabilidad limitada, colectivas y comanditarias.
- Entidad pública: la titularidad corre a cargo de alguna de las diferentes administraciones públicas (central, autonómica o local).
- Cooperativa de producción: agrupación que, sometiéndose a los principios y disposiciones de la Ley General de Cooperativas y a sus normas de desarrollo, se dedica a la obtención de productos agrarios en régimen de empresa en común.
- Otra condición jurídica: cualquier otra persona jurídica no clasificada anteriormente como sociedades agrarias de transformación.

### **Régimen de tenencia de la tierra**

Se refiere sólo a las explotaciones agrícolas con tierras y es la forma jurídica bajo la cual actúa el titular de la explotación. Una misma explotación puede estar constituida por tierras bajo distintas formas de tenencia. Comprende los siguientes tipos:

- En propiedad: el titular tiene derecho de propiedad, con título inscrito o sin él o bien han sido explotadas pacífica e ininterrumpidamente por el titular durante 30 años como mínimo sin pago de renta. También se consideran en este grupo las tierras en usufructo. Se excluyen las tierras propiedad del titular cedidas a terceros. En el caso de explotaciones cuyo titular es una comunidad municipal o vecinal, no forman parte de las mismas las tierras que han sido dadas en suertes o arrendamiento en la campaña de referencia.

- En arrendamiento: el titular disfruta de los aprovechamientos de la misma mediante el pago de un canon o renta en metálico, en especie, o en ambas cosas a la vez, independientemente del resultado de la explotación.

- En aparcería: son aquellas tierras propiedad de tercera persona cedidas temporalmente al aparcerero mediante el pago de un tanto por ciento del producto obtenido o su equivalente en efectivo. La cuantía de dicha parte depende de las condiciones locales, el tipo de empresa y la aportación del propietario.

- Otros regímenes: se incluyen en este apartado las tierras que no están comprendidas en alguno de los regímenes anteriores, a saber, las explotadas por cesión gratuita, en fideicomiso, en litigio, en precario, en censos, foros, o en régimen comunal dadas en suertes.

### **Subparcela**

Corresponde a cada uno de los diferentes usos o tipos de cultivo existentes dentro de una parcela real. Cuando una parcela real tiene un único uso o tipo de cultivo se la contabiliza también como una subparcela.

### **Superficie catastrada**

Se corresponde con toda la superficie rústica de cada término municipal que figura en el Catastro Inmobiliario Rústico, tanto la sujeta a tributación como la que disfruta de algún tipo de exención.

### **Titulares catastrales**

Se considera titular catastral a la persona física o jurídica que sea propietaria de un inmueble rústico o titular de un derecho real o concesión administrativa, y que como tal se halle inscrito en el Catastro.

### **Titular de la explotación**

Se designa como titular de la explotación la persona, física o jurídica, que, actuando con libertad y con autonomía, asume el riesgo de una explotación agrícola, dirigiéndola por sí o mediante otra persona.

### **Trabajo familiar**

Esta característica se recoge de las explotaciones agrícolas cuyo titular sea persona física. Se considera como trabajo familiar la mano de obra conformada por el titular, su cónyuge y otros miembros de la familia siempre que realicen trabajos agrícolas para la explotación, ya sea de forma continua o eventual, como asalariados o no asalariados.

### **Trabajo no familiar**

Es la mano de obra constituida por las personas distintas del titular y miembros de la familia que reciban una contraprestación en dinero, especie, o ambas cosas a la vez por su trabajo en la explotación.

### **Unidad de trabajo año**

Equivale al trabajo que realiza una persona a tiempo completo a lo largo de un año.

### **Valor catastral**

Es el valor del terreno rústico a efectos tributarios.

## **Distribución de la tierra según aprovechamiento**

### **Aprovechamiento de la tierra**

La superficie total de cada explotación agrícola con tierras se clasifica en tres grandes grupos, según su aprovechamiento: tierras labradas, tierras para pastos permanentes y otras tierras.

### **Barbechos y otras tierras no ocupadas**

Se incluyen todas las tierras de cultivo en descanso o no ocupadas durante el año por cualquier motivo, aunque hayan sido aprovechadas como pastos para el ganado.

### **Cultivos herbáceos**

Son cultivos temporales (las que dan dos cosechas se toman en cuenta una sola vez), las praderas temporales para siega o pastoreo, y las tierras dedicadas a huertas (incluidos los cultivos de invernadero).

### **Cultivos leñosos**

Son cultivos que ocupan el terreno durante largos periodos y no necesitan ser replantados después de cada cosecha. Incluye tierras ocupadas por árboles frutales, nogales y árboles de fruto seco, olivos, vides, etc., pero excluye la tierra dedicada a árboles para la producción de leña o madera.

### **Distribución general de la tierra**

Es el reparto y ordenación de la superficie provincial según sus diferentes aprovechamientos para tierras de cultivo, prados y pastizales, terreno forestal y otras superficies.

### **Erial a pastos**

Terreno raso con pastos accidentales que normalmente no llega a poder mantener diez kilos de peso vivo por hectárea y año.

### **Espartizal**

Terreno con población de esparto con producción o no. Circunstancialmente, puede ser objeto de algunos cuidados culturales para incrementar la producción.

### **Monte abierto**

Terreno con arbolado adulto cuyas copas cubren del 5 al 20 por ciento de la superficie, y que se utiliza principalmente para pastoreo. Según las especies, se realizan aprovechamientos de montanera. Puede labrarse en alternativas generalmente largas, con la doble finalidad de obtener una cosecha y

mantener limpio el suelo de matorral. Comprende las dehesas de pasto y arbolado con encinas, alcornoques, quejigo, rebollo y otros árboles.

#### **Monte leñoso**

Terreno con árboles de porte achaparrado, procedentes de brote de capa o raíz, con matorral o maleza formado por especies inferiores que cubren más del 20 por 100 de la superficie, y cuyo aprovechamiento es para leña o pastoreo. Comprende los terrenos con chaparros, de encina, roble, etc., con matas de jara, tojo, lentisco, aulaga, brezo, etc.

#### **Monte maderable**

Todo terreno con una cubierta forestal, es decir, con árboles cuyas copas cubren más del 20 por 100 de la superficie del suelo, y que se utiliza para producción de madera o mejora del medio ambiente, y en el que el pastoreo está más o menos limitado. Se incluyen también las superficies temporalmente rasas por corta o quemas, así como las zonas repobladas para fines forestales aunque la densidad de las copas sea inferior al 20 por 100. Comprende los terrenos cubiertos de pinos, abetos, chopos, hayas, castaños, robles, eucaliptos y otros árboles destinados a la producción de madera.

#### **Pastizales**

Se diferencian de los prados naturales en que se dan en climas más secos, no siendo susceptibles de aprovechamiento por siega.

#### **Prados naturales**

Se trata de terrenos con cubierta herbácea natural (no sembrados) cuyo aprovechamiento no finaliza al recolectarse o ser aprovechado por el ganado, sino que continúa durante un periodo indefinido de años. El prado requiere humedad y admite la posibilidad de un aprovechamiento por siega. Ocasionalmente, pueden tener árboles forestales cuyas copas cubran menos del 5 por 100 de la superficie del suelo o matorral (tojo, jara, lentisco) que cubra menos del 20 por 100 de la superficie.

#### **Ríos y lagos**

Comprende todas las extensiones correspondientes a lagos, lagunas, pantanos, charcas, canales y ríos normalmente ocupados por agua, estén o no en alguna época secos o a más bajo nivel. Estas extensiones se consignan al máximo nivel normal.

#### **Superficies no agrícolas**

Son las superficies destinadas a otros usos tales como poblaciones, edificaciones, caminos, carreteras, vías férreas, zonas industriales, fines militares, etc.

#### **Terreno forestal**

Todo terreno con cubierta forestal, es decir, con árboles cuyas copas cubren más del 20 por 100 de la superficie del suelo.

#### **Terrenos improductivos**

Son los que, aun encontrándose dentro de las superficies agrícolas, no son susceptibles de ningún aprovechamiento, ni siquiera para pastos, (desiertos, pedregales, torrenteras, cumbres nevadas, etc.).

#### **Tierras de cultivo**

Se corresponden con las tierras labradas. Son las que reciben cuidados culturales sea cual fuere su aprovechamiento y la fecha en que se haya realizado dentro del año agrícola. Comprenden los cultivos herbáceos, los barbechos, los huertos familiares y las tierras consagradas a cultivos leñosos.

#### **Tierras para pastos permanentes**

Son tierras dedicadas a la producción de hierba de forma permanente por un periodo de cinco años o más, que no se incluyen en la rotación de cultivos. Se consideran los prados o praderas permanentes, que son las tierras dedicadas permanentemente a la producción de hierba; otras superficies utilizadas para pastos, que son otros terrenos no comprendidos en el apartado anterior que se han utilizado como pasto para el ganado; y otras tierras, que incluyen las tierras que forman parte de la explotación pero no constituyen lo que se denomina Superficie Agrícola Utilizada (SAU).

## **6.2. Ganadería**

### **Tipo de ganado**

#### **Ganado bovino**

Comprende las vacas, toros, bueyes y los terneros para sacrificio o reposición.

#### **Ganado caprino**

Comprende los cabritos, las cabras y los machos cabríos.

#### **Ganado mular**

Comprende los híbridos mulares: cruce de yeguas con asno o cruce de caballo con burra.

#### **Ganado ovino**

Comprende los corderos, las ovejas y los moruecos o carneros.

### **Producción de cera y miel**

#### **Colmenas fijistas**

Son aquellas que permanecen durante todo el año en el mismo emplazamiento, cualquiera que sea su formato.

#### **Colmenas movilizadas**

Son las que en determinadas épocas del año cambian su asentamiento (transportadas a otros lugares), cualquiera que sea su formato.

### **Producción de lana**

#### **Lana basta**

Se caracteriza por ser blanca, con brillo, uniformidad muy baja, longitud de 8-12 cm., finura de 35-40 micras, ondulación escasa y rendimiento lavado a fondo 46-50 %.

#### **Lana entrefina**

Se caracteriza por ser blanca, brillo variable, uniformidad

variable, longitud de 7-8 cm., finura de 28-30 micras., ondulación de 4-6 cm. y rendimiento lavado a fondo 42-48%.

#### **Lana fina**

Tipo caracterizado por color blanco, brillo mate, uniformidad alta, longitud de 6-8 cm., finura de 18-20 micras, ondulación de 10 cm. y rendimiento lavado a fondo 38-42%.

#### **Lana negra**

La que procede de ganado ovino de Tronco ibérico con capa negra.

### **6.3. Pesca**

#### **Acuicultura**

Conjunto de técnicas y actividades cuyo objetivo es la cría en cautividad de organismos acuáticos, ya sean plantas o animales, en agua dulce o salada.

#### **Flota pesquera**

Número de buques censados como de base en un puerto, o los que son habituales en sus muelles y cuyas capturas se desembarcan en dicho puerto.

#### **Lonja de pescado**

Establecimiento portuario dotado de instalaciones autorizadas donde se controlan los desembarcos de los productos de la pesca fresca, y se contratan, manipulan y comercializan en primera venta.

#### **Pesca fresca**

Pesca que no ha sido sometida a ningún tratamiento para su conservación distinto a la refrigeración, se mide en kg. y se clasifica según la especie en peces, moluscos y crustáceos.

#### **Piscifactoría**

Instalación para cultivo de peces.

#### **Tipos de arte de pesca**

- Arrastre: son aquellas que, remolcadas de forma manual o mecánica, desde una o dos embarcaciones, buscan atravesar los bancos de peces, al objeto de que estos penetren al interior del copo donde quedarán atrapados.

- Cerco: arte consistente en un paño de red de longitud y altura variable que, desplegada, circunda al banco de peces, obligándole a permanecer en el interior del círculo formado por el arte para, posteriormente, cerrar la parte inferior del mismo, evitando que el pescado se evada.

- Palangre: arte muy selectiva que utiliza como elemento básico el anzuelo y el cordel. En su forma más sencilla, estos aparejos constan de un sedal unido al anzuelo donde se coloca el cebo para atraer a las piezas. Las formas más complejas se componen de un cabo al que se le unen perpendicularmente otros, a intervalos regulares, de donde salen los sedales que empujan los anzuelos.

- Rastro: arte cuya función es la de rastrear, arañar o remover el fondo para capturar especies que viven enterradas en él. Se utilizan para el marisqueo de moluscos bivalvos o gasterópodos, así como para pequeños crustáceos.

#### **Toneladas de Registro Bruto (TRB)**

Mide la capacidad o volumen de un buque. Se obtiene a partir de las dimensiones básicas del mismo.

### **6.4. Otras actividades agrarias**

#### **Caza mayor**

Según la legislación vigente, las especies que pueden cazarse en Andalucía consideradas como caza mayor son: cabra montés, ciervo, corzo, gamo, muflón, arruí y jabalí.

#### **Caza menor**

Incluye los animales menores que pueden cazarse. En Andalucía, entre los mamíferos, se encuentran el zorro, la liebre y el conejo.

#### **Corcho en cargadero**

Corcho en el lugar en que se reúne para su transporte, una vez efectuada la pela o descorche.

#### **Corcho en pie**

Corcho en el árbol antes de realizar la pela o descorche.

#### **Estéreo**

Metro cúbico de volumen aparente de materiales que dejan vanos o huecos entre sí.

#### **Régimen cinegético especial**

Categoría establecida en la Ley de Caza (Ley 1/1970 de 4 de abril) según la cual "los terrenos podrán ser de aprovechamiento cinegético común o estar sometidos a régimen especial". Dentro de estos posibles regímenes se encuentran los siguientes tipos:

- Parques Nacionales: la actividad cinegética está prohibida permanentemente, salvo por necesidades biológicas, técnicas o científicas de acuerdo con el estado y las necesidades de las especies de la fauna que se pretenden proteger.

- Reservas Nacionales de Caza: el ejercicio de la caza ha de ajustarse a lo que establezca la correspondiente Ley de Declaración, elaborada con el objeto de hacer posible la conservación y fomento de las especies animales dentro de las comarcas de especiales características de orden físico y biológico.

- Terrenos Sometidos a Régimen de Caza Controlada: son aquellos constituidos sobre terrenos de aprovechamiento cinegético común en los cuales la proyección, conservación, fomento y aprovechamiento de su riqueza cinegética debe adaptarse a los planes establecidos por el organismo de la administración competente.



- Cotos de Caza: son superficies continuas de terrenos susceptibles de aprovechamiento cinegético que sean declarados y reconocidos como tales. Según su titularidad o sistema de explotación, pueden ser privados, locales o sociales.

## 6.5. Industria agroalimentaria

### Características generales

#### Ventas netas de productos

Importe total de las ventas una vez descontados los 'rappels', es decir, los descuentos y similares basados en alcanzar un determinado volumen de pedidos, así como las devoluciones de ventas y otros descuentos. Se valoran a precio de venta, sin incluir gastos de transporte ni impuestos.

#### Ventas netas de mercaderías

El importe de aquellos bienes adquiridos para su posterior venta sin transformación. Son también ventas netas y se valoran igual que las ventas de productos.

#### Importe neto de la cifra de negocios

Es la suma de las ventas netas de productos y de mercaderías y de las prestaciones de servicios.

#### Trabajos realizados para el inmovilizado

Supone la contrapartida de los gastos realizados por la empresa para su inmovilizado material utilizando sus propios equipos y personal.

#### Variación de existencias de productos

Diferencia entre el importe total de las existencias finales de esos productos al término del año de referencia y el importe total de las existencias iniciales de los mismos al comienzo de dicho año. La variación de existencias se valora a precios de adquisición.

#### Dotaciones para amortización del inmovilizado

Corrección de valor realizada por depreciación del inmovilizado, tanto material como inmaterial, de la empresa.

### Sector vinícola

#### Vinos de calidad producidos en regiones determinadas

Equivalente a lo que en España se conoce por Denominaciones de Origen.

### Sector cárnico

#### Cabrito lechal

Cría de cabra que mama y con todos los dientes de leche.

#### Cabrito pascual

Cabrito destetado hasta el año, que ha mamado 2 ó 3 meses y ha comido pasto tierno. También se le denomina chivo.

#### Caprino mayor

Cabras, machos cabríos.

#### Cordero

Ovino cría de la oveja destetado que ha engordado consumiendo pastos herbáceos y que no pasa de un año.

#### Cordero lechal

Cordero que mama y con todos los dientes de leche.

#### Cordero pascual

Cordero destetado hasta el año.

#### Lechones

Cochinillos que todavía maman.

#### Ovino mayor

Ovejas, moruecos o carneros.

#### Peso canal medio (kg)

Peso canal total de los animales sacrificados dividido por el número de animales sacrificados.

## 6.6. Medios técnicos de producción

### Maquinaria agrícola

Conjunto de máquinas empleadas en las explotaciones agrícolas como elementos de tracción para trabajar la tierra y recolectar las cosechas, así como instalaciones de ordeño y tanques refrigerantes de leche. Puede ser de los siguientes tipos:

- Equipos para trabajo del suelo: se incluyen, únicamente, aquellos aperos cuyo destino sea la preparación o el laboreo del terreno. Se denominan 'chisels' a los cultivadores pesados para labores profundas.

- Equipo de siembra, abonado y protección: se incluyen, únicamente, aquellas máquinas accionadas por tractor o autopropulsados, cuya función sea la siembra, el abonado o la protección de los cultivos. Se incluyen los pulverizadores y espolvoreadores que, aunque no sean accionados por tractor, posean motor propio. Se denominan lisiers, a los purines de consistencia semisólida.

- Equipos de recolección: se incluye en este apartado toda la maquinaria automotriz o accionada por tractor, excluyéndose la de arrastre por animal o manual. Deberá observarse la diferencia entre las máquinas de labor completa (cosechadoras integrales) y las de labor parcial (por ejemplo: arracadoras, recogedoras, segadoras, etc.).

## 6.7. Macromagnitudes del sector

Ver capítulo 19.

### Abreviaturas

- SAU: Superficie Agrícola Utilizada.
- UTA: Unidades de Trabajo Año.
- TRB: Toneladas de Registro Bruto.



## 6. Sector primario

### 6.1. Agricultura

#### 6.1.1. Principales características censales por provincia. Año 1999

	Andalucía	Almería	Cádiz	Córdoba	Granada	Huelva	Jaén	Málaga	Sevilla	España
Número de explotaciones	<b>364.911</b>	34.723	16.491	49.471	63.529	20.903	97.833	45.001	36.960	<b>1.764.456</b>
Superficie total (Ha)	<b>7.789.010</b>	797.006	618.069	1.220.973	1.091.847	929.301	1.273.417	615.457	1.242.941	<b>42.180.950</b>
Superficie agrícola utilizada (SAU) (Ha)	<b>4.974.175</b>	270.298	434.142	967.436	648.302	421.516	853.372	368.675	1.010.434	<b>26.316.786</b>
Número de parcelas	<b>1.359.313</b>	120.753	38.744	184.715	275.274	76.288	391.785	147.445	124.309	<b>18.012.760</b>
Tierras labradas (Ha)	<b>3.544.931</b>	159.104	284.459	694.480	473.579	179.632	661.466	272.189	820.022	<b>16.920.359</b>
Unidades de trabajo año (UTA)	<b>288.280</b>	54.004	21.204	34.281	34.034	31.838	43.074	25.594	44.250	<b>1.188.894</b>
Tamaño medio explotación (Ha)	<b>21,06</b>	22,70	36,10	24,50	16,98	43,42	12,95	13,45	32,80	<b>23,56</b>
Nº medio de parcelas por explotación	<b>3,73</b>	3,48	2,35	3,73	4,33	3,65	4,00	3,28	3,36	<b>10,21</b>

FUENTES: INE. Censo agrario de 1999

#### 6.1.2. Número de explotaciones, superficie total y superficie agrícola utilizada (SAU) según tamaño en Andalucía. Año 1999\*

	Explotaciones		Superficie total		Superficie agrícola utilizada (SAU)	
	Nº de explotaciones	Porcentaje	Hectáreas	Porcentaje	Hectáreas	Porcentaje
<b>Con tierras</b>	<b>364.911</b>	<b>100,00</b>	<b>7.789.011</b>	<b>100,00</b>	<b>4.974.175</b>	<b>100,00</b>
<b>Sin SAU</b>	<b>10.856</b>	<b>2,97</b>	<b>1.255.058</b>	<b>16,11</b>	-	-
<b>Con SAU</b>	<b>354.055</b>	<b>97,03</b>	<b>6.533.953</b>	<b>83,89</b>	<b>4.974.175</b>	<b>100,00</b>
Menor de 1	90.116	24,70	83.459	1,07	46.965	0,94
De 1 a 2	67.090	18,39	129.377	1,66	94.784	1,91
De 2 a 5	84.568	23,17	337.448	4,33	268.882	5,41
De 5 a 10	45.951	12,59	381.385	4,90	319.961	6,43
De 10 a 20	29.913	8,20	503.595	6,47	414.250	8,33
De 20 a 30	10.661	2,92	323.329	4,15	258.362	5,19
De 30 a 50	9.335	2,56	478.044	6,14	357.190	7,18
De 50 a 100	7.897	2,16	702.244	9,02	547.124	11,00
Mayor de 100	8.524	2,34	3.595.069	46,16	2.666.656	53,61

FUENTE: INE. Censo agrario de 1999

\*El tamaño viene dado en Ha de superficie agrícola utilizada (SAU).

## 6. Sector primario

### 6.1.3. Características censales de las explotaciones agrarias según tamaño de las mismas por provincia. Año 1999

	Andalucía	Almería	Cádiz	Córdoba	Granada	Huelva	Jaén	Málaga	Sevilla	España
<b>Nº de explotaciones</b>	<b>369.768</b>	<b>35.112</b>	<b>17.121</b>	<b>49.827</b>	<b>64.316</b>	<b>21.402</b>	<b>98.342</b>	<b>45.753</b>	<b>37.895</b>	<b>1.790.162</b>
<b>Sin tierras</b>	<b>4.857</b>	<b>389</b>	<b>630</b>	<b>356</b>	<b>787</b>	<b>499</b>	<b>509</b>	<b>752</b>	<b>935</b>	<b>25.706</b>
<b>Con tierras</b>										
De 0,1 a 1 Ha	<b>84.446</b>	9.353	4.895	8.963	18.557	3.990	21.539	12.149	5.000	<b>455.424</b>
De 1 a 5 Ha	<b>156.066</b>	16.610	5.416	20.138	25.455	8.554	46.722	20.274	12.897	<b>643.128</b>
De 5 a 10 Ha	<b>49.047</b>	3.377	1.750	7.141	8.320	2.780	14.380	5.683	5.616	<b>228.565</b>
De 10 a 20 Ha	<b>32.694</b>	2.268	1.413	5.090	5.281	1.924	8.144	3.192	5.382	<b>174.544</b>
De 20 a 50 Ha	<b>22.200</b>	1.703	1.242	3.910	3.333	1.601	4.331	2.078	4.002	<b>137.010</b>
De 50 a 100 Ha	<b>8.988</b>	656	638	1.844	1.246	788	1.341	763	1.712	<b>58.994</b>
De 100 a 200 Ha	<b>5.372</b>	345	419	1.224	668	541	667	433	1.075	<b>34.407</b>
Más de 200 Ha	<b>6.098</b>	411	718	1.161	669	725	709	429	1.276	<b>32.384</b>
<b>Total</b>	<b>364.911</b>	<b>34.723</b>	<b>16.491</b>	<b>49.471</b>	<b>63.529</b>	<b>20.903</b>	<b>97.833</b>	<b>45.001</b>	<b>36.960</b>	<b>1.764.456</b>
<b>Nº de parcelas</b>										
De 0,1 a 1 Ha	<b>124.748</b>	15.774	5.710	11.661	30.978	5.764	30.592	18.696	5.573	<b>1.346.981</b>
De 1 a 5 Ha	<b>432.678</b>	40.601	8.999	49.703	83.717	22.846	145.520	58.580	22.712	<b>4.195.115</b>
De 5 a 10 Ha	<b>227.903</b>	16.248	3.956	29.502	45.089	11.811	81.437	23.802	16.058	<b>2.429.267</b>
De 10 a 20 Ha	<b>191.055</b>	14.436	4.045	27.104	36.933	9.881	63.202	16.321	19.133	<b>2.470.830</b>
De 20 a 50 Ha	<b>163.318</b>	13.731	5.083	26.675	30.748	10.139	40.720	12.710	23.512	<b>2.691.751</b>
De 50 a 100 Ha	<b>80.934</b>	6.022	3.094	15.568	17.165	5.546	13.962	6.039	13.538	<b>1.720.470</b>
De 100 a 200 Ha	<b>54.376</b>	4.653	2.264	11.717	11.634	3.352	7.786	4.125	8.845	<b>1.437.282</b>
Más de 200 Ha	<b>84.301</b>	9.288	5.593	12.785	19.010	6.949	8.566	7.172	14.938	<b>1.721.064</b>
<b>Total</b>	<b>1.359.313</b>	<b>120.753</b>	<b>38.744</b>	<b>184.715</b>	<b>275.274</b>	<b>76.288</b>	<b>391.785</b>	<b>147.445</b>	<b>124.309</b>	<b>18.012.760</b>
<b>Superficie censada (Ha)</b>										
De 0,1 a 1 Ha	<b>44.654</b>	4.988	2.364	5.060	9.120	2.058	12.086	6.276	2.702	<b>221.285</b>
De 1 a 5 Ha	<b>376.307</b>	34.992	12.637	50.236	61.661	20.796	115.208	48.559	32.218	<b>1.557.660</b>
De 5 a 10 Ha	<b>341.594</b>	23.110	12.212	50.036	58.160	19.113	100.125	39.099	39.739	<b>1.610.190</b>
De 10 a 20 Ha	<b>452.633</b>	31.043	20.155	71.396	73.470	26.527	112.080	43.955	74.007	<b>2.442.383</b>
De 20 a 50 Ha	<b>682.355</b>	51.189	38.822	122.308	101.366	49.453	130.755	63.673	124.789	<b>4.236.801</b>
De 50 a 100 Ha	<b>621.827</b>	45.076	44.146	129.789	86.694	53.980	91.555	52.661	117.926	<b>4.113.549</b>
De 100 a 200 Ha	<b>742.676</b>	46.050	60.358	171.078	90.730	74.429	92.089	59.821	148.121	<b>4.739.974</b>
Más de 200 Ha	<b>4.526.973</b>	560.562	427.376	621.071	610.645	682.947	619.520	301.411	703.441	<b>23.259.109</b>
<b>Total</b>	<b>7.789.011</b>	<b>797.006</b>	<b>618.069</b>	<b>1.220.973</b>	<b>1.091.847</b>	<b>929.301</b>	<b>1.273.417</b>	<b>615.457</b>	<b>1.242.941</b>	<b>42.180.950</b>
<b>Superficie agrícola utilizada (Ha)</b>										
De 0,1 a 1 Ha	<b>40.554</b>	4.242	1.926	4.770	8.211	1.759	11.767	5.439	2.440	<b>168.874</b>
De 1 a 5 Ha	<b>343.647</b>	27.726	11.353	47.986	54.673	17.600	111.674	41.858	30.777	<b>1.188.078</b>
De 5 a 10 Ha	<b>308.750</b>	16.901	11.420	47.404	51.315	15.430	95.979	31.961	38.340	<b>1.248.904</b>
De 10 a 20 Ha	<b>403.038</b>	21.803	18.479	66.568	63.609	20.088	106.051	35.062	71.378	<b>1.947.290</b>
De 20 a 50 Ha	<b>592.481</b>	36.943	35.409	112.145	86.261	32.833	120.369	50.716	117.805	<b>3.516.957</b>
De 50 a 100 Ha	<b>517.971</b>	29.239	39.229	118.472	71.733	32.578	81.029	39.353	106.338	<b>3.456.799</b>
De 100 a 200 Ha	<b>594.704</b>	28.547	52.237	155.993	73.119	39.699	74.976	43.744	126.389	<b>3.772.891</b>
Más de 200 Ha	<b>2.173.032</b>	104.898	264.087	414.099	239.380	261.529	251.528	120.545	516.966	<b>11.016.992</b>
<b>Total</b>	<b>4.974.175</b>	<b>270.298</b>	<b>434.142</b>	<b>967.436</b>	<b>648.302</b>	<b>421.516</b>	<b>853.372</b>	<b>368.675</b>	<b>1.010.434</b>	<b>26.316.787</b>

FUENTES: INE. Censo agrario de 1999

#### 6.1.4. Características censales de las explotaciones agrarias según régimen de tenencia por provincia. Año 1999\*

	Andalucía	Almería	Cádiz	Córdoba	Granada	Huelva	Jaén	Málaga	Sevilla	España
<b>Todos los regímenes</b>										
Número de explotaciones	<b>364.911</b>	34.723	16.491	49.471	63.529	20.903	97.833	45.001	36.960	<b>1.764.456</b>
Superficie total (Ha)	<b>7.789.011</b>	797.006	618.069	1.220.973	1.091.847	929.301	1.273.417	615.457	1.242.941	<b>42.180.951</b>
Superficie agrícola utilizada (Ha)	<b>4.974.175</b>	270.298	434.142	967.436	648.302	421.516	853.372	368.675	1.010.434	<b>26.316.787</b>
<b>Propiedad</b>										
Número de explotaciones	<b>334.038</b>	32.231	14.278	44.513	58.461	19.035	90.522	42.260	32.738	<b>1.664.816</b>
Superficie total (Ha)	<b>5.875.301</b>	472.699	454.312	896.979	796.225	725.867	1.101.110	499.682	928.426	<b>31.194.823</b>
Superficie agrícola utilizada (Ha)	<b>3.750.164</b>	223.751	301.838	691.778	481.941	305.239	709.070	291.903	744.644	<b>17.632.290</b>
<b>Arrendamiento</b>										
Número de explotaciones	<b>48.179</b>	2.591	2.986	9.051	8.129	2.301	11.468	4.498	7.155	<b>270.236</b>
Superficie total (Ha)	<b>1.200.852</b>	45.271	141.393	274.542	133.631	139.821	119.356	78.941	267.896	<b>7.907.502</b>
Superficie agrícola utilizada (Ha)	<b>977.538</b>	35.282	120.097	245.198	113.073	72.686	99.006	65.025	227.171	<b>7.073.199</b>
<b>Aparcería</b>										
Número de explotaciones	<b>8.420</b>	899	187	759	1.343	189	3.927	478	638	<b>38.534</b>
Superficie total (Ha)	<b>124.901</b>	10.307	3.110	20.184	22.127	4.959	36.469	6.341	21.403	<b>859.086</b>
Superficie agrícola utilizada (Ha)	<b>111.547</b>	8.123	3.012	18.876	19.722	3.781	33.646	4.298	20.089	<b>787.295</b>
<b>Otros regímenes de tenencia</b>										
Número de explotaciones	<b>12.881</b>	1.306	1.069	1.694	2.596	1.522	2.291	1.033	1.370	<b>71.272</b>
Superficie total (Ha)	<b>587.958</b>	268.729	19.254	29.269	139.864	58.653	16.481	30.493	25.216	<b>2.219.540</b>
Superficie agrícola utilizada (Ha)	<b>134.927</b>	3.142	9.195	11.585	33.566	39.809	11.650	7.450	18.530	<b>824.003</b>

FUENTES: INE. Censo agrario de 1999

\*La suma por regímenes no tiene por qué coincidir con el total al poder estar constituida una explotación por tierras bajo distintas forma de tenencia.

## 6. Sector primario

### 6.1.5. Número de explotaciones, superficie total y superficie agrícola utilizada (SAU) según tamaño por régimen de tenencia en Andalucía. Año 1999<sup>ab</sup>

	Propiedad			Arrendamiento			Aparcería			Otros regímenes		
	Nº de explotaciones	Superficie total (Ha)	SAU (Ha)	Nº de explotaciones	Superficie total (Ha)	SAU (Ha)	Nº de explotaciones	Superficie total (Ha)	SAU (Ha)	Nº de explotaciones	Superficie total (Ha)	SAU (Ha)
<b>Con tierras</b>	<b>334.038</b>	<b>5.875.301</b>	<b>3.750.164</b>	<b>48.179</b>	<b>1.200.852</b>	<b>977.538</b>	<b>8.420</b>	<b>124.901</b>	<b>111.547</b>	<b>12.881</b>	<b>587.958</b>	<b>134.927</b>
<b>Sin SAU</b>	<b>10.159</b>	<b>830.812</b>	<b>..</b>	<b>394</b>	<b>67.980</b>	<b>..</b>	<b>17</b>	<b>4.521</b>	<b>..</b>	<b>410</b>	<b>351.744</b>	<b>..</b>
<b>Con SAU</b>	<b>323.879</b>	<b>5.044.489</b>	<b>3.750.164</b>	<b>47.785</b>	<b>1.132.871</b>	<b>977.538</b>	<b>8.403</b>	<b>120.379</b>	<b>111.547</b>	<b>12.471</b>	<b>236.213</b>	<b>134.927</b>
Menor de 1	82.950	76.584	42.577	5.170	4.189	2.513	1.119	624	560	2.939	2.063	1.315
De 1 a 2	61.599	117.378	84.707	5.739	7.824	6.464	1.093	1.217	1.177	2.216	2.959	2.436
De 2 a 5	77.974	297.841	236.127	9.701	26.960	22.575	1.695	4.082	3.672	2.947	8.566	6.508
De 5 a 10	42.285	327.228	272.007	7.733	38.666	34.874	1.327	5.897	5.599	1.806	9.594	7.480
De 10 a 20	27.163	410.412	333.679	6.915	69.628	59.781	1.236	10.633	10.043	1.349	12.922	10.746
De 20 a 30	9.585	248.319	197.929	3.228	59.322	47.996	535	7.637	7.161	413	8.052	5.276
De 30 a 50	8.225	353.787	260.684	3.213	90.358	78.448	539	12.786	11.711	327	21.112	6.347
De 50 a 100	6.815	504.280	385.130	2.941	161.463	135.717	456	18.517	17.588	240	17.984	8.690
Mayor de 100	7.283	2.708.662	1.937.324	3.145	674.459	589.168	403	58.987	54.037	234	152.963	86.128

FUENTE: INE. Censo agrario de 1999

<sup>a</sup>El tamaño viene dado en Ha de SAU.

<sup>b</sup>La suma del número de explotaciones por regímenes no tiene que coincidir necesariamente con el total, pues una misma explotación puede estar constituida por tierras bajo distintas forma de tenencia.

### 6.1.6. Características catastrales de las explotaciones agrarias por provincia. Año 2001

	Andalucía	Almería	Cádiz	Córdoba	Granada	Huelva	Jaén	Málaga	Sevilla	España
Número de municipios	<b>769</b>	102	44	75	168	79	96	100	105	<b>7.585</b>
Total titulares catastrales	<b>897.081</b>	126.704	34.660	106.592	176.947	54.961	201.813	119.183	76.221	<b>8.170.401</b>
Superficie catastrada (Ha)	<b>8.659.910</b>	872.004	722.096	1.365.755	1.252.385	994.908	1.337.529	727.924	1.387.309	<b>47.782.670</b>
Número de parcelas reales	<b>2.680.926</b>	450.862	79.608	320.064	557.118	168.124	584.384	325.278	195.488	<b>41.828.847</b>
Número de subparcelas	<b>4.337.965</b>	798.971	189.646	468.700	854.692	337.336	784.059	541.094	363.467	<b>54.339.025</b>
Valor catastral (miles de euros)	<b>5.404.430</b>	574.875	398.824	928.981	551.386	312.752	533.045	450.160	1.654.407	<b>2.663.846</b>

FUENTE: Dirección General del Centro de Gestión Catastral y Cooperación Tributaria

### 6.1.7. Unidades de trabajo al año (UTA) en las explotaciones agrarias por provincia. Año 1999

	Almería	Cádiz	Córdoba	Granada	Huelva	Jaén	Málaga	Sevilla	Andalucía
<b>Trabajo familiar</b>									
<b>Titulares</b>									
Nº de explotaciones	34.019	16.001	47.245	63.128	20.092	96.388	44.637	34.970	<b>356.480</b>
UTA	19.013	6.318	8.700	15.032	5.489	12.309	10.635	9.590	<b>87.086</b>
<b>Cónyuges</b>									
Nº de explotaciones	14.915	4.351	18.087	22.247	3.454	41.434	13.305	9.297	<b>127.090</b>
UTA	7.411	1.303	2.281	3.906	765	3.404	2.532	1.697	<b>23.300</b>
<b>Otros miembros</b>									
Nº de explotaciones	8.390	5.839	17.778	19.072	5.194	40.021	11.914	14.032	<b>122.240</b>
UTA	5.342	2.509	3.090	4.192	1.513	4.882	2.950	4.023	<b>28.500</b>
<b>Trabajo asalariado</b>									
<b>Asalariado fijo</b>									
Nº de explotaciones	4.139	1.419	3.475	1.601	1.561	2.824	1.479	3.654	<b>20.152</b>
UTA	8.333	3.278	4.273	1.378	2.694	2.488	1.801	6.039	<b>30.283</b>
<b>Asalariado eventual</b>									
Nº de explotaciones	15.178	5.304	20.430	29.406	7.433	51.518	18.052	17.244	<b>164.565</b>
UTA	13.906	7.797	15.938	9.528	21.377	19.992	7.677	22.902	<b>119.116</b>

FUENTE: INE. Censo agrario de 1999

### 6.1.8. Trabajadores en las explotaciones agrarias según tamaño de la explotación en Andalucía. Año 1999\*

	Trabajo familiar						Trabajo no familiar			
	Titulares		Cónyuges		Otros miembros		Asalariados fijos		Asalariados eventuales	
	Nº de explotaciones	UTA	Nº de explotaciones	UTA	Nº de explotaciones	UTA	Nº de explotaciones	UTA	Nº de explotaciones	UTA
<b>Con tierras</b>	<b>351.816</b>	<b>84.271</b>	<b>126.146</b>	<b>22.788</b>	<b>121.443</b>	<b>28.046</b>	<b>19.921</b>	<b>29.908</b>	<b>164.240</b>	<b>118.914</b>
<b>Sin SAU</b>	<b>9.010</b>	<b>861</b>	<b>512</b>	<b>155</b>	<b>435</b>	<b>158</b>	<b>1.918</b>	<b>1.104</b>	<b>771</b>	<b>1.897</b>
<b>Con SAU</b>	<b>342.806</b>	<b>83.409</b>	<b>125.634</b>	<b>22.633</b>	<b>121.008</b>	<b>27.888</b>	<b>18.003</b>	<b>28.803</b>	<b>163.469</b>	<b>117.016</b>
Menor de 1	89.646	17.727	30.574	5.327	26.945	4.485	1.171	926	27.551	3.324
De 1 a 2	66.617	14.431	26.163	4.995	24.122	4.836	1.784	1.998	26.813	5.947
De 2 a 5	83.487	16.813	33.991	5.067	32.497	6.515	2.586	4.161	38.538	12.170
De 5 a 10	44.956	11.099	17.515	2.855	17.370	4.122	1.467	2.398	24.679	10.732
De 10 a 20	28.760	9.773	10.018	2.124	10.822	3.467	1.517	1.943	19.036	12.917
De 20 a 30	9.816	4.037	2.909	755	3.506	1.380	1.075	1.279	7.469	7.169
De 30 a 50	8.229	3.721	2.111	647	2.555	1.217	1.435	1.452	6.823	9.950
De 50 a 100	6.294	3.104	1.401	480	1.789	943	2.151	2.714	5.932	14.066
Mayor de 100	5.001	2.706	952	383	1.402	922	4.817	11.931	6.628	40.742

FUENTES: INE. Censo agrario se 1999

\*El tamaño viene dado en Ha de SAU.

## 6. Sector primario

### 6.1.9. Número de explotaciones, superficie total y superficie agrícola utilizada (SAU) según tamaño por personalidad jurídica del titular en Andalucía. Año 1999\*

	Persona física			Sociedad mercantil			Entidad pública		
	Nº de explotaciones	Superficie total (Ha)	SAU (Ha)	Nº de explotaciones	Superficie total (Ha)	SAU (Ha)	Nº de explotaciones	Superficie total (Ha)	SAU (Ha)
<b>Con tierras</b>	<b>351.816</b>	<b>4.067.356</b>	<b>3.281.102</b>	<b>4.346</b>	<b>1.131.023</b>	<b>672.272</b>	<b>1.393</b>	<b>1.650.513</b>	<b>299.880</b>
<b>Sin SAU</b>	<b>9.010</b>	<b>132.473</b>	<b>-</b>	<b>443</b>	<b>208.286</b>	<b>-</b>	<b>817</b>	<b>831.477</b>	<b>-</b>
<b>Con SAU</b>	<b>342.806</b>	<b>3.934.883</b>	<b>3.281.102</b>	<b>3.903</b>	<b>922.737</b>	<b>672.272</b>	<b>576</b>	<b>819.036</b>	<b>299.880</b>
Menor de 1	89.646	76.136	46.708	122	1.149	68	33	5.656	16
De 1 a 2	66.617	122.990	94.111	147	1.090	206	19	2.561	26
De 2 a 5	83.487	318.380	265.363	353	3.617	1.146	32	12.419	99
De 5 a 10	44.956	364.076	312.959	383	8.379	2.697	30	2.103	208
De 10 a 20	28.760	466.398	397.752	398	13.930	5.638	55	8.917	791
De 20 a 30	9.816	281.313	237.677	294	19.057	7.077	25	4.218	607
De 30 a 50	8.229	377.019	313.960	319	27.101	12.260	41	40.007	1.585
De 50 a 100	6.294	523.994	432.616	511	59.909	36.071	38	23.297	2.673
Mayor de 100	5.001	1.404.575	1.179.956	1.376	788.505	607.109	303	719.856	293.875

FUENTE: INE. Censo agrario de 1999

\*El tamaño viene dado en Ha de SAU.

### 6.1.10. Explotaciones agrarias según la personalidad jurídica del titular de la explotación por provincia. Año 1999

	Andalucía	Almería	Cádiz	Córdoba	Granada	Huelva	Jaén	Málaga	Sevilla	España
Persona física	<b>356.480</b>	34.019	16.001	47.245	63.128	20.092	96.388	44.637	34.970	<b>1.720.578</b>
Sociedad	<b>4.424</b>	415	495	529	298	674	383	507	1.123	<b>17.324</b>
Entidad pública	<b>1.393</b>	208	93	93	293	104	293	177	132	<b>14.628</b>
Cooperativa de producción	<b>659</b>	58	91	72	36	124	89	31	158	<b>2.023</b>
Sociedad agraria de transformación (SAT)	<b>364</b>	56	25	53	39	58	40	26	67	<b>3.734</b>
Otra condición jurídica	<b>6.448</b>	356	416	1.835	522	350	1.149	375	1.445	<b>31.875</b>
<b>Todas las explotaciones</b>	<b>369.768</b>	<b>35.112</b>	<b>17.121</b>	<b>49.827</b>	<b>64.316</b>	<b>21.402</b>	<b>98.342</b>	<b>45.753</b>	<b>37.895</b>	<b>1.790.162</b>

FUENTES: INE. Censo agrario de 1999



Cooperativa de producción			Sociedad agraria de transformación			Otra condición jurídica			
Nº de explotaciones	Superficie total (Ha)	SAU (Ha)	Nº de explotaciones	Superficie total (Ha)	SAU (Ha)	Nº de explotaciones	Superficie total (Ha)	SAU (Ha)	
<b>652</b>	<b>39.183</b>	<b>32.242</b>	<b>350</b>	<b>53.546</b>	<b>43.227</b>	<b>6.354</b>	<b>847.390</b>	<b>645.454</b>	<b>Con tierras</b>
<b>121</b>	<b>858</b>	<b>-</b>	<b>37</b>	<b>1.883</b>	<b>-</b>	<b>428</b>	<b>80.080</b>	<b>-</b>	<b>Sin SAU</b>
<b>531</b>	<b>38.324</b>	<b>32.242</b>	<b>313</b>	<b>51.663</b>	<b>43.227</b>	<b>5.926</b>	<b>767.310</b>	<b>645.454</b>	<b>Con SAU</b>
33	50	16	20	20	12	262	450	143	Menor de 1
38	2.110	52	11	23	15	258	604	374	De 1 a 2
73	339	240	31	163	96	592	2.531	1.939	De 2 a 5
71	597	496	27	309	180	484	5.922	3.422	De 5 a 10
83	1.377	1.143	25	458	342	592	12.514	8.585	De 10 a 20
35	1.099	856	22	582	546	469	17.060	11.600	De 20 a 30
45	2.456	1.783	28	1.261	1.065	673	30.199	26.536	De 30 a 50
62	4.905	4.398	40	4.033	2.983	952	86.105	68.382	De 50 a 100
91	25.392	23.256	109	44.815	37.989	1.644	611.927	524.473	Mayor de 100

## 6. Sector primario

### 6.1.11. Superficie regable según el tamaño de la explotación en Andalucía. Año 1999<sup>ab</sup>

	Total superficie regable		Superficie regada		Superficie no regada	
	Nº de explotaciones	Hectáreas	Nº de explotaciones	Hectáreas	Nº de explotaciones	Hectáreas
<b>Con SAU</b>	<b>167.663</b>	<b>860.178</b>	<b>166.072</b>	<b>832.551</b>	<b>8.351</b>	<b>27.627</b>
Menor de 1	49.907	22.218	49.418	21.166	2.145	1.052
De 1 a 2	30.881	32.764	30.618	31.804	1.317	961
De 2 a 5	36.395	69.582	36.017	67.554	1.671	2.028
De 5 a 10	20.202	74.437	19.989	72.698	1.033	1.739
De 10 a 20	13.954	100.790	13.829	97.019	801	3.771
De 20 a 30	4.895	56.060	4.856	54.983	323	1.077
De 30 a 50	4.274	74.190	4.244	72.549	331	1.641
De 50 a 100	3.557	103.761	3.530	101.238	307	2.523
Mayor de 100	3.598	326.376	3.571	313.541	423	12.836

FUENTE: INE. Censo agrario de 1999

<sup>a</sup>El tamaño viene dado en Ha de SAU.

<sup>b</sup>En esta tabla no se contemplan las explotaciones sin SAU.

### 6.1.12. Origen de los recursos hídricos y tipos de promoción de los regadíos por provincia. Año 1999

	Almería	Cádiz	Córdoba	Granada	Huelva	Jaén	Málaga	Sevilla	Andalucía
<b>Superficie regadío (miles Ha)</b>	64,85	47,53	83,64	119,44	31,22	189,02	51,95	228,27	<b>815,92</b>
<b>Procedencia del agua (%)</b>									
Superficial	35	83	89	80	44	75	54	79	<b>74</b>
Subterránea	64	17	11	19	56	20	46	21	..
Residual	1	-	-	1	-	5	-	-	..
<b>Promoción (%)</b>									
Pública	16,7	52,8	50,6	9,8	31,0	20,2	25,0	37,0	..
Privada	83,3	47,2	49,4	90,2	69,0	79,8	75,0	63,0	..

FUENTE: Consejería de Medio Ambiente. Informe de medio ambiente

### 6.1.13. Número de explotaciones y superficie total según tamaño por aprovechamiento en Andalucía. Año 1999\*

	Tierras labradas		Tierras para pastos permanentes		Otras tierras	
	Nº de explotaciones	Hectáreas	Nº de explotaciones	Hectáreas	Nº de explotaciones	Hectáreas
<b>Con tierras</b>	<b>348.469</b>	<b>3.544.931</b>	<b>23.753</b>	<b>1.429.244</b>	<b>115.629</b>	<b>2.814.835</b>
<b>Sin SAU</b>	..	..	..	..	<b>10.856</b>	<b>1.255.058</b>
<b>Con SAU</b>	<b>348.469</b>	<b>3.544.931</b>	<b>23.753</b>	<b>1.429.244</b>	<b>104.773</b>	<b>1.559.777</b>
Menor de 1	89.426	46.331	1.626	635	24.380	36.495
De 1 a 2	66.535	93.101	1.915	1.683	17.292	34.594
De 2 a 5	83.804	261.846	3.937	7.036	21.876	68.567
De 5 a 10	45.352	306.101	3.620	13.860	13.597	61.424
De 10 a 20	29.259	386.241	3.388	28.009	10.447	89.345
De 20 a 30	10.332	234.443	1.638	23.919	4.057	64.967
De 30 a 50	8.908	311.596	1.827	45.593	3.932	120.854
De 50 a 100	7.402	454.046	2.006	93.078	3.938	155.119
Mayor de 100	7.451	1.451.226	3.796	1.215.431	5.254	928.413

FUENTE: INE. Censo agrario de 1999

\*La suma del número de explotaciones por regímenes en las tres clases de aprovechamientos no tiene que coincidir necesariamente con el total, pues una explotación puede estar constituida por tierras bajo distintas forma de tenencia.

## 6. Sector primario

### 6.1.14. Distribución general de la tierra según aprovechamiento por provincia. Año 2001

(Ha)

	Almería	Cádiz	Córdoba	Granada	Huelva	Jaén	Málaga	Sevilla	Andalucía
<b>Total superficie provincial</b>	<b>907.961</b>	<b>737.211</b>	<b>1.377.820</b>	<b>1.217.951</b>	<b>1.012.437</b>	<b>1.348.327</b>	<b>714.322</b>	<b>1.403.433</b>	<b>8.719.462</b>
<b>Tierras de cultivo*</b>	<b>307.920</b>	<b>330.262</b>	<b>730.872</b>	<b>599.553</b>	<b>231.466</b>	<b>677.319</b>	<b>325.145</b>	<b>936.982</b>	<b>4.139.519</b>
<b>Cultivos herbáceos</b>	<b>69.073</b>	<b>255.303</b>	<b>291.378</b>	<b>165.872</b>	<b>81.463</b>	<b>57.412</b>	<b>112.363</b>	<b>627.330</b>	<b>1.660.194</b>
Cereales para grano	20.602	121.961	192.107	106.610	40.372	33.085	49.570	300.155	<b>864.462</b>
Leguminosas para grano	950	6.558	8.671	12.740	1.530	3.222	11.947	8.040	<b>53.658</b>
Tubérculos consumo humano	365	2.675	3.573	3.465	927	2.064	4.008	4.708	<b>21.785</b>
Cultivos industriales	-	82.114	66.782	10.677	22.842	11.419	12.017	236.402	<b>442.253</b>
Cultivos forrajeros	280	23.040	10.394	11.095	5.937	1.768	20.412	69.109	<b>142.035</b>
Hortalizas	46.750	18.220	9.811	21.200	9.825	5.760	14.162	8.583	<b>134.311</b>
Flores y plantas ornamentales	126	735	40	85	30	94	247	333	<b>1.690</b>
<b>Barbechos y otras tierras</b>	<b>119.507</b>	<b>38.999</b>	<b>76.166</b>	<b>168.611</b>	<b>94.936</b>	<b>19.744</b>	<b>38.861</b>	<b>73.626</b>	<b>630.450</b>
<b>Cultivos leñosos</b>	<b>119.340</b>	<b>35.960</b>	<b>363.328</b>	<b>265.070</b>	<b>55.067</b>	<b>600.163</b>	<b>173.921</b>	<b>236.026</b>	<b>1.848.875</b>
Frutales cítricos	11.363	2.390	4.055	700	12.749	1	12.806	18.321	<b>62.385</b>
Frutales no cítricos	90.202	1.350	3.248	84.755	5.960	8.345	31.154	8.383	<b>233.397</b>
Viñedo	1.875	10.900	10.005	5.338	7.649	783	6.718	2.735	<b>46.003</b>
Olivar	15.900	19.900	345.962	174.197	28.688	590.920	121.465	206.244	<b>1.503.276</b>
Viveros	-	105	6	-	11	21	-	315	<b>458</b>
Otros cultivos leñosos	-	1.315	52	80	10	93	1.778	28	<b>3.356</b>
<b>Prados naturales y pastizales</b>	<b>57.473</b>	<b>101.426</b>	<b>126.293</b>	<b>160.600</b>	<b>87.536</b>	<b>157.642</b>	<b>-</b>	<b>85.919</b>	<b>776.889</b>
Prados naturales	3.618	2.976	1.494	5.600	779	13.274	-	16.522	<b>44.263</b>
Pastizales	53.855	98.450	124.799	155.000	86.757	144.368	-	69.397	<b>732.626</b>
<b>Terreno forestal</b>	<b>185.411</b>	<b>222.600</b>	<b>440.587</b>	<b>291.500</b>	<b>580.058</b>	<b>402.252</b>	<b>210.035</b>	<b>243.675</b>	<b>2.576.118</b>
Monte maderable	108.148	28.100	86.728	177.500	301.570	205.096	95.386	45.829	<b>1.048.357</b>
Monte abierto	33.512	118.000	278.409	44.000	187.622	71.566	49.973	131.016	<b>914.098</b>
Monte leñoso	43.751	76.500	75.450	70.000	90.866	125.590	64.676	66.830	<b>613.663</b>
<b>Otras superficies</b>	<b>320.450</b>	<b>84.374</b>	<b>79.590</b>	<b>201.500</b>	<b>111.688</b>	<b>112.544</b>	<b>192.449</b>	<b>136.858</b>	<b>1.239.453</b>
Erial a pastos	190.540	20.500	20.385	77.000	52.556	48.227	98.209	41.472	<b>548.889</b>
Espartizal	53.855	-	27	48.000	-	11.992	476	873	<b>115.223</b>
Terreno improductivo	19.392	4.950	12.524	30.000	13.056	11.679	17.103	17.482	<b>126.186</b>
Superficie no agrícola	46.658	43.700	29.489	34.500	21.059	26.588	65.073	52.442	<b>319.509</b>
Ríos y lagos	10.005	15.224	17.165	12.000	25.017	14.058	11.588	24.589	<b>129.646</b>

FUENTE: Consejería de Agricultura y Pesca

\*Solo incluye las ocupaciones principales de los cultivos, no las posteriores (2ª cosechas) ni asociadas.

**6.1.15.G. Evolución de la superficie dedicada a los principales cultivos en Andalucía. Años 1991-2002<sup>ab</sup>**  
(Ha)

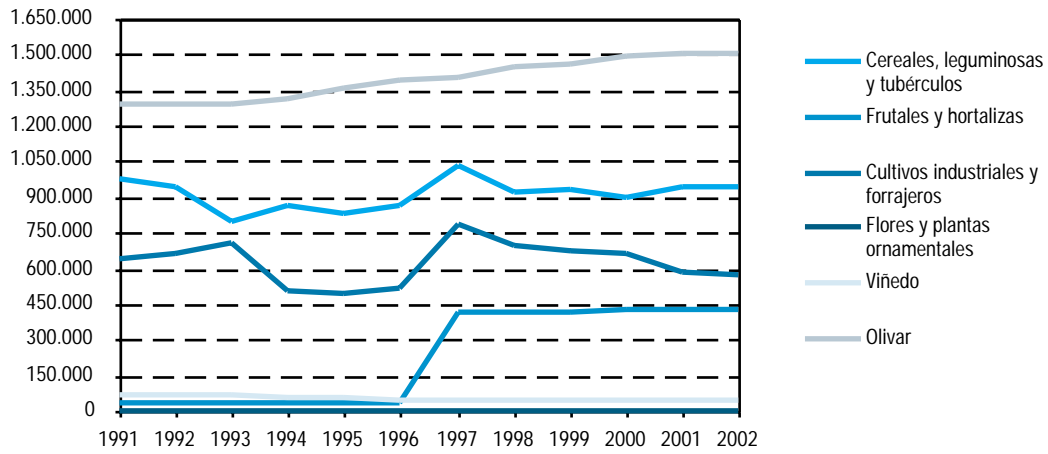

FUENTES: Consejería de Agricultura y Pesca

<sup>a</sup>Los datos correspondientes al año 2001 son provisionales.

<sup>b</sup>Los datos correspondientes al año 2002 son avance.

## 6. Sector primario

### 6.1.16. Superficie dedicada a cultivos por provincia. Años 2001-2002

(Ha)

	Almería	Cádiz	Córdoba	Granada	Huelva	Jaén	Málaga	Sevilla	Andalucía
<b>Año 2001<sup>a</sup></b>									
<b>Cereales para grano</b>									
Trigo	5.810	98.000	150.528	26.245	24.233	22.953	37.260	217.805	<b>582.834</b>
Cebada	10.650	5.710	5.600	57.365	1.252	5.893	6.133	4.430	<b>97.033</b>
Arroz	-	2.833	-	-	-	-	-	36.580	<b>39.413</b>
Maíz	30	4.488	13.487	4.675	658	1.625	715	29.723	<b>55.401</b>
Otros	4.112	10.930	22.492	18.325	14.229	2.614	5.462	11.617	<b>89.781</b>
<b>Total</b>	<b>20.602</b>	<b>121.961</b>	<b>192.107</b>	<b>106.610</b>	<b>40.372</b>	<b>33.085</b>	<b>49.570</b>	<b>300.155</b>	<b>864.462</b>
<b>Leguminosas para grano</b>									
Garbanzos	117	4.480	4.351	7.060	305	1.493	6.543	5.306	<b>29.655</b>
Guisantes secos	12	263	1.189	485	18	-	632	602	<b>3.201</b>
Habas secas	5	1.645	2.128	105	49	236	3.305	1.702	<b>9.175</b>
Judías secas	-	-	17	150	-	57	40	32	<b>296</b>
Lentejas	9	-	19	80	0	14	8	27	<b>157</b>
Otros	807	170	967	4.860	1.158	1.422	1.419	371	<b>11.174</b>
<b>Total</b>	<b>950</b>	<b>6.558</b>	<b>8.671</b>	<b>12.740</b>	<b>1.530</b>	<b>3.222</b>	<b>11.947</b>	<b>8.040</b>	<b>53.658</b>
<b>Tubérculos para consumo humano</b>									
Patata	365	2.675	3.555	3.455	900	2.062	3.539	4.698	<b>21.249</b>
Boniato y batata	-	476	18	10	27	2	469	10	<b>1.012</b>
<b>Total</b>	<b>365</b>	<b>3.151</b>	<b>3.573</b>	<b>3.465</b>	<b>927</b>	<b>2.064</b>	<b>4.008</b>	<b>4.708</b>	<b>22.261</b>
<b>Hortalizas</b>									
Col	420	300	89	355	70	51	214	101	<b>1.600</b>
Espárrago	20	582	899	3.000	50	1.340	299	1.034	<b>7.224</b>
Lechuga	5.574	560	639	3.310	78	285	735	207	<b>11.388</b>
Melón	5.100	860	185	400	170	-	1.125	-	<b>7.840</b>
Sandía	5.100	725	773	300	450	254	419	783	<b>8.804</b>
Calabacín	3.335	225	86	80	21	49	155	17	<b>3.968</b>
Pepino	3.900	143	122	1.475	20	147	665	36	<b>6.508</b>
Tomate	8.200	2.950	373	2.000	365	477	2.398	1.599	<b>18.362</b>
Pimiento	8.500	1.320	310	700	150	315	798	464	<b>12.557</b>
Fresa y fresón	-	201	15	25	7.500	18	-	196	<b>7.955</b>
Alcachofa	227	380	149	500	20	93	766	301	<b>2.436</b>
Coliflor	60	340	80	400	55	74	216	84	<b>1.309</b>
Ajo	25	250	2.937	2.090	150	387	822	466	<b>7.127</b>
Cebolla	80	725	599	1.300	136	312	785	745	<b>4.682</b>
Zanahoria	-	3.100	141	25	12	31	78	243	<b>3.630</b>
Judías verdes	4.500	345	130	2.440	39	203	2.115	60	<b>9.832</b>
Habas verdes	240	250	764	1.000	95	367	984	186	<b>3.886</b>
Otros	1.469	4.964	1.520	1.800	444	1.357	1.588	2.061	<b>15.203</b>
<b>Total</b>	<b>46.750</b>	<b>18.220</b>	<b>9.811</b>	<b>21.200</b>	<b>9.825</b>	<b>5.760</b>	<b>14.162</b>	<b>8.583</b>	<b>134.311</b>
<b>Cultivos industriales</b>									
Remolacha azucarera	-	20.435	2.338	-	739	748	54	18.959	<b>43.273</b>
Algodón	-	16.035	10.110	-	1.112	6.790	63	54.896	<b>89.006</b>
Girasol	-	44.912	53.427	8.570	20.411	3.776	10.903	159.393	<b>301.392</b>
Otros	-	732	1.016	2.107	580	105	997	3.154	<b>8.691</b>
<b>Total</b>	<b>-</b>	<b>82.114</b>	<b>66.891</b>	<b>10.677</b>	<b>22.842</b>	<b>11.419</b>	<b>12.017</b>	<b>236.402</b>	<b>442.362</b>

CONTINUA →

## 6.1.16. Superficie dedicada a cultivos por provincia. Años 2001-2002

(Ha)

CONTINUACIÓN

	Almería	Cádiz	Córdoba	Granada	Huelva	Jaén	Málaga	Sevilla	Andalucía
<b>Cultivos forrajeros</b>									
Alfalfa	115	590	1.137	3.250	341	460	378	919	<b>7.190</b>
Otros	180	22.450	9.257	7.845	5.596	1.308	20.034	68.190	<b>134.860</b>
<b>Total</b>	<b>295</b>	<b>23.040</b>	<b>10.394</b>	<b>11.095</b>	<b>5.937</b>	<b>1.768</b>	<b>20.412</b>	<b>69.109</b>	<b>142.050</b>
<b>Flores y plantas ornamentales</b>									
Claveles	3	604	12	20	1	31	-	175	<b>846</b>
Rosas	-	26	3	-	-	11	4	16	<b>60</b>
Otras flores	37	105	14	45	2	27	25	18	<b>273</b>
Plantas ornamentales	86	5	11	20	27	25	218	124	<b>516</b>
<b>Total</b>	<b>126</b>	<b>740</b>	<b>40</b>	<b>85</b>	<b>30</b>	<b>94</b>	<b>247</b>	<b>333</b>	<b>1.695</b>
<b>Frutales cítricos</b>									
Naranja dulce	6.790	1.720	3.821	583	8.921	1	5.231	14.979	<b>42.046</b>
Limonero	1.763	25	-	91	17	-	5.995	83	<b>7.974</b>
Otros	2.810	645	234	26	3.811	-	1.580	3.259	<b>12.365</b>
<b>Total</b>	<b>11.363</b>	<b>2.390</b>	<b>4.055</b>	<b>700</b>	<b>12.749</b>	<b>1</b>	<b>12.806</b>	<b>18.321</b>	<b>62.385</b>
<b>Frutales no cítricos</b>									
Manzano	145	10	76	225	115	34	82	50	<b>737</b>
Peral	45	80	109	450	65	35	381	54	<b>1.219</b>
Melocotonero	40	38	719	1.520	1.723	102	102	6.578	<b>10.822</b>
Chirimoyo	3	41	-	2.925	-	-	268	-	<b>3.237</b>
Aguacate	22	222	-	2.560	109	-	5.427	10	<b>8.350</b>
Almendro	89.644	800	1.597	72.500	1.957	5.603	22.395	644	<b>195.140</b>
Cerezo y guindo	65	-	47	1.700	-	1.690	108	36	<b>3.646</b>
Otros	238	159	700	2.875	1.992	881	2.391	1.011	<b>10.247</b>
<b>Total</b>	<b>90.202</b>	<b>1.350</b>	<b>3.248</b>	<b>84.755</b>	<b>5.961</b>	<b>8.345</b>	<b>31.154</b>	<b>8.383</b>	<b>233.398</b>
<b>Viñedo</b>									
Uva de mesa	720	120	3	125	695	40	1.107	1.712	<b>4.522</b>
Uva de transformación <sup>b</sup>	1.155	10.780	10.002	5.213	6.954	743	5.611	1.023	<b>41.481</b>
<b>Total</b>	<b>1.875</b>	<b>10.900</b>	<b>10.005</b>	<b>5.338</b>	<b>7.649</b>	<b>783</b>	<b>6.718</b>	<b>2.735</b>	<b>46.003</b>
<b>Olivar</b>									
Aceituna de mesa	-	-	3.339	500	5.297	1.388	4.529	81.682	<b>96.735</b>
Aceituna de almazara	15.900	19.900	342.623	173.697	23.391	589.532	116.936	124.562	<b>1.406.541</b>
<b>Total</b>	<b>15.900</b>	<b>19.900</b>	<b>345.962</b>	<b>174.197</b>	<b>28.688</b>	<b>590.920</b>	<b>121.465</b>	<b>206.244</b>	<b>1.503.276</b>
<b>Año 2002<sup>c</sup></b>									
<b>Cereales para grano</b>									
Trigo	5.845	97.989	148.274	29.952	20.804	21.988	36.550	214.635	<b>576.037</b>
Cebada	10.700	5.707	4.297	55.113	2.250	5.413	4.400	4.020	<b>91.900</b>
Arroz	-	2.833	-	-	-	-	-	36.668	<b>39.501</b>
Maíz	32	3.750	12.559	4.197	675	1.673	725	27.250	<b>50.861</b>
Otros	3.294	10.696	22.462	18.269	10.965	2.614	5.462	11.617	<b>85.379</b>
<b>Total</b>	<b>19.871</b>	<b>120.975</b>	<b>187.592</b>	<b>107.531</b>	<b>34.694</b>	<b>31.688</b>	<b>47.137</b>	<b>294.190</b>	<b>843.678</b>

CONTINUA →

## 6. Sector primario

### 6.1.16. Superficie dedicada a cultivos por provincia. Años 2001-2002

(Ha)

CONTINUACIÓN

	Almería	Cádiz	Córdoba	Granada	Huelva	Jaén	Málaga	Sevilla	Andalucía
<b>Leguminosas para grano</b>									
Garbanzos	45	6.050	5.960	8.178	300	2.061	5.600	4.986	<b>33.180</b>
Guisantes secos	12	325	1.634	815	330	-	900	1.366	<b>5.382</b>
Habas secas	5	2.710	5.710	192	210	323	5.700	8.359	<b>23.209</b>
Judías secas	-	5	20	150	5	57	40	25	<b>302</b>
Lentejas	9	-	12	102	-	-	12	8	<b>143</b>
Otros	782	131	862	4.126	1.158	1.422	1.419	253	<b>10.153</b>
<b>Total</b>	<b>853</b>	<b>9.221</b>	<b>14.198</b>	<b>13.563</b>	<b>2.003</b>	<b>3.863</b>	<b>13.671</b>	<b>14.997</b>	<b>72.369</b>
<b>Tubérculos para consumo humano</b>									
Patata	580	3.600	3.560	2.351	1.035	2.643	3.594	5.060	<b>22.423</b>
Boniato y batata	-	476	18	10	27	2	469	10	<b>1.012</b>
<b>Total</b>	<b>580</b>	<b>4.076</b>	<b>3.578</b>	<b>2.361</b>	<b>1.062</b>	<b>2.645</b>	<b>4.063</b>	<b>5.070</b>	<b>23.435</b>
<b>Hortalizas</b>									
Col	315	310	89	355	70	51	214	101	<b>1.505</b>
Espárrago	26	600	900	3.000	50	1.332	300	675	<b>6.883</b>
Lechuga	5.574	560	639	3.310	78	285	950	207	<b>11.603</b>
Melón	4.600	1.000	639	700	450	314	1.400	280	<b>9.383</b>
Sandía	3.770	750	775	400	450	254	500	475	<b>7.374</b>
Calabacín	4.100	250	90	220	21	65	75	53	<b>4.874</b>
Pepino	3.300	143	125	1.560	21	150	250	28	<b>5.577</b>
Tomate	8.200	2.455	350	1.300	422	477	2.300	1.265	<b>16.769</b>
Pimiento	8.500	1.350	310	700	150	315	800	450	<b>12.575</b>
Fresa y fresón	-	210	15	20	6.700	18	-	100	<b>7.063</b>
Alcachofa	230	380	150	500	20	93	500	135	<b>2.008</b>
Coliflor	60	325	80	400	55	74	200	65	<b>1.259</b>
Ajo	25	180	2.940	1.800	150	387	1.000	375	<b>6.857</b>
Cebolla	72	750	600	1.300	135	312	1.300	525	<b>4.994</b>
Zanahoria	2	3.200	140	25	12	30	75	385	<b>3.869</b>
Judías verdes	4.500	340	130	2.500	40	203	2.100	50	<b>9.863</b>
Habas verdes	250	240	765	700	100	400	250	50	<b>2.755</b>
Otros	1.469	5.824	1.520	1.800	440	1.357	1.588	2.061	<b>16.059</b>
<b>Total</b>	<b>44.993</b>	<b>18.867</b>	<b>10.257</b>	<b>20.590</b>	<b>9.364</b>	<b>6.117</b>	<b>13.802</b>	<b>7.280</b>	<b>131.270</b>
<b>Cultivos industriales</b>									
Remolacha azucarera	-	21.500	2.607	-	650	950	52	18.233	<b>43.992</b>
Algodón	-	12.744	10.320	-	1.110	6.180	47	54.098	<b>84.499</b>
Girasol	-	46.200	57.962	10.150	17.100	4.128	12.150	152.715	<b>300.405</b>
Otros	-	732	1.016	1.442	580	105	997	3.154	<b>8.026</b>
<b>Total</b>	<b>-</b>	<b>81.176</b>	<b>71.905</b>	<b>11.592</b>	<b>19.440</b>	<b>11.363</b>	<b>13.246</b>	<b>228.200</b>	<b>436.922</b>
<b>Cultivos forrajeros</b>									
Alfalfa	115	700	1.140	2.360	350	391	100	1.055	<b>6.211</b>
Otros	180	22.340	9.257	7.845	5.590	1.308	20.034	68.190	<b>134.744</b>
<b>Total</b>	<b>295</b>	<b>23.040</b>	<b>10.397</b>	<b>10.205</b>	<b>5.940</b>	<b>1.699</b>	<b>20.134</b>	<b>69.245</b>	<b>140.955</b>

CONTINUA ➔



## 6.1.16. Superficie dedicada a cultivos por provincia. Años 2001-2002

CONTINUACIÓN

(Ha)

	Almería	Cádiz	Córdoba	Granada	Huelva	Jaén	Málaga	Sevilla	Andalucía
<b>Flores y plantas ornamentales</b>									
Claveles	3	604	12	20	1	30	-	175	<b>845</b>
Rosas	-	26	3	-	-	10	5	16	<b>60</b>
Otras flores	37	105	14	40	2	25	20	18	<b>261</b>
Plantas ornamentales	86	18	10	40	27	12	100	95	<b>388</b>
<b>Total</b>	<b>126</b>	<b>753</b>	<b>39</b>	<b>100</b>	<b>30</b>	<b>77</b>	<b>125</b>	<b>304</b>	<b>1.554</b>
<b>Frutales cítricos</b>									
Naranja dulce	6.854	1.687	3.821	583	8.921	1	6.057	14.979	<b>42.903</b>
Limonero	1.869	15	-	91	17	-	6.689	83	<b>8.764</b>
Otros	2.979	792	230	25	3.677	-	1.068	3.259	<b>12.030</b>
<b>Total</b>	<b>11.702</b>	<b>2.494</b>	<b>4.051</b>	<b>699</b>	<b>12.615</b>	<b>1</b>	<b>13.814</b>	<b>18.321</b>	<b>63.697</b>
<b>Frutales no cítricos</b>									
Manzano	133	10	76	225	115	34	93	50	<b>736</b>
Peral	39	80	109	450	65	35	417	54	<b>1.249</b>
Melocotonero	34	38	719	1.520	1.723	102	102	6.578	<b>10.816</b>
Chirimoyo	3	41	-	2.925	1	-	298	-	<b>3.268</b>
Aguacate	22	222	-	2.560	109	-	5.214	10	<b>8.137</b>
Almendro	89.644	800	1.579	72.500	1.957	5.603	22.772	644	<b>195.499</b>
Cerezo y guindo	50	-	47	1.700	3	1.690	72	36	<b>3.598</b>
Otros	238	159	700	2.575	1.992	881	2.391	1.011	<b>9.947</b>
<b>Total</b>	<b>90.163</b>	<b>1.350</b>	<b>3.230</b>	<b>84.455</b>	<b>5.965</b>	<b>8.345</b>	<b>31.359</b>	<b>8.383</b>	<b>233.250</b>
<b>Viñedo</b>									
Uva de mesa	720	120	3	125	695	40	1.107	1.712	<b>4.522</b>
Uva de transformación <sup>b</sup>	1.155	10.780	10.002	5.213	6.954	743	5.611	1.023	<b>41.481</b>
<b>Total</b>	<b>1.875</b>	<b>10.900</b>	<b>10.005</b>	<b>5.338</b>	<b>7.649</b>	<b>783</b>	<b>6.718</b>	<b>2.735</b>	<b>46.003</b>
<b>Olivar</b>									
Aceituna de mesa	-	-	3.339	500	5.297	1.388	4.529	81.682	<b>96.735</b>
Aceituna de almazara	15.900	19.900	342.623	173.697	23.391	589.532	116.936	124.562	<b>1.406.541</b>
<b>Total</b>	<b>15.900</b>	<b>19.900</b>	<b>345.962</b>	<b>174.197</b>	<b>28.688</b>	<b>590.920</b>	<b>121.465</b>	<b>206.244</b>	<b>1.503.276</b>

FUENTE: Consejería de Agricultura y Pesca

<sup>a</sup>Datos provisionales.

<sup>b</sup>Incluye la uva de vinificación y la de pasificación.

<sup>c</sup>Datos avance.

## 6. Sector primario

### 6.1.17.G. Evolución de las principales producciones agrícolas en Andalucía. Años 1988-2002<sup>ab</sup>

(miles deTm)

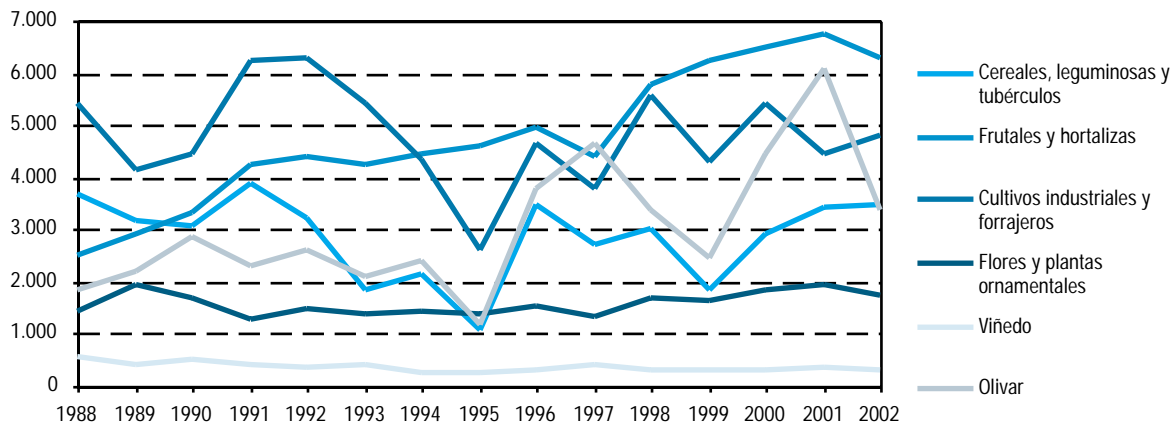

FUENTES: Años 1988-1990: Ministerio de Agricultura, Pesca y Alimentación. Anuario de estadística agraria  
Años 1991-2000: Consejería de Agricultura y Pesca

<sup>a</sup>Los datos correspondientes al año 2001 son provisionales.

<sup>b</sup>Los datos correspondientes al año 2002 son avance.

### 6.1.18. Principales producciones agrícolas por provincia. Años 2001-2002

(Tm)

	Almería	Cádiz	Córdoba	Granada	Huelva	Jaén	Málaga	Sevilla	Andalucía
<b>Año 2001<sup>a</sup></b>									
<b>Cereales para grano</b>									
Trigo	5.109	262.158	436.190	38.457	59.781	64.017	80.042	581.013	<b>1.526.767</b>
Cebada	14.688	14.688	11.604	110.171	2.576	11.686	18.501	10.945	<b>194.859</b>
Arroz	-	22.381	-	-	-	-	-	342.938	<b>365.319</b>
Maíz	105	53.514	161.529	25.245	5.652	12.396	4.819	380.114	<b>643.374</b>
Otros	5.124	30.074	30.959	18.393	29.255	4.081	14.921	23.523	<b>156.330</b>
<b>Total</b>	<b>25.026</b>	<b>382.815</b>	<b>640.282</b>	<b>192.266</b>	<b>97.264</b>	<b>92.180</b>	<b>118.283</b>	<b>1.338.533</b>	<b>2.886.649</b>
<b>Leguminosas para grano</b>									
Garbanzos	34	3616	4.429	762	260	1.008	4.003	7.070	<b>21.182</b>
Habas secas	8	1.184	3.321	63	43	257	2.729	3.022	<b>10.627</b>
Judías secas	-	-	25	225	-	68	33	24	<b>375</b>
Lentejas	2	-	13	16	-	11	4	16	<b>62</b>
Otros	185	291	1.993	901	920	1.097	1.369	1.399	<b>8.155</b>
<b>Total</b>	<b>229</b>	<b>5.091</b>	<b>9.781</b>	<b>1.967</b>	<b>1.223</b>	<b>2.441</b>	<b>8.138</b>	<b>11.531</b>	<b>40.401</b>
<b>Tubérculos para consumo humano</b>									
Patata	7.420	56.356	94.514	87.826	10.664	36.452	81.797	97.459	<b>472.488</b>
Boniato y batata	-	11.424	360	200	341	25	11.725	185	<b>24.260</b>
<b>Total</b>	<b>7.420</b>	<b>67.780</b>	<b>94.874</b>	<b>88.026</b>	<b>11.005</b>	<b>36.477</b>	<b>93.522</b>	<b>97.644</b>	<b>496.748</b>

CONTINUA →

## 6.1.18. Principales producciones agrícolas por provincia. Años 2001-2002

CONTINUACIÓN

(Tm)

	Almería	Cádiz	Córdoba	Granada	Huelva	Jaén	Málaga	Sevilla	Andalucía
<b>Hortalizas</b>									
Col	9.900	13.050	2.186	10.831	1.366	792	8.560	2.724	<b>49.409</b>
Espárrago	160	3.028	3.090	15.000	224	7.479	1.452	4.363	<b>34.796</b>
Lechuga	133.776	25.200	15.815	71.496	1.712	5.279	23.520	7.031	<b>283.829</b>
Melón	186.400	15.554	13.838	20.236	8.980	2.710	55.295	15.764	<b>318.777</b>
Sandía	257.800	17.795	18.337	14.064	8.910	2.060	13.408	31.273	<b>363.647</b>
Calabacín	186.560	11.147	2.138	3.000	414	1.005	8.200	878	<b>213.342</b>
Pepino	312.000	6.292	3.639	137.295	550	2.519	28.588	1.209	<b>492.092</b>
Tomate	752.400	155.876	12.358	170.010	9.275	10.677	167.780	115.179	<b>1.393.555</b>
Pimiento	510.000	54.480	6.068	24.010	4.358	4.210	26.180	20.498	<b>649.804</b>
Fresa y fresón	-	7.236	73	349	281.325	110	-	7.546	<b>296.639</b>
Alcachofa	3.859	6.840	1.937	7.350	125	828	9.192	4.600	<b>34.731</b>
Coliflor	1.500	15.300	1.983	8.000	960	1.247	6.480	2.283	<b>37.753</b>
Ajo	200	2.625	24.811	16.720	465	3.402	6.527	3.235	<b>57.985</b>
Cebolla	1.440	43.500	24.299	65.400	3.234	8.313	25.105	22.375	<b>193.666</b>
Zanahoria	-	139.500	5.611	875	270	605	1.950	11.383	<b>160.194</b>
Judías verdes	71.325	17.390	1.422	42.798	489	2.286	26.828	575	<b>163.113</b>
Habas verdes	2.160	3.500	5.791	7.000	533	2.606	5.716	1.260	<b>28.566</b>
Otros	67.660	185.948	16.268	36.095	2.195	13.751	35.967	24.217	<b>382.101</b>
<b>Total</b>	<b>2.497.140</b>	<b>724.261</b>	<b>159.664</b>	<b>650.529</b>	<b>325.385</b>	<b>69.879</b>	<b>450.748</b>	<b>276.393</b>	<b>5.153.999</b>
<b>Cultivos industriales</b>									
Remolacha azucarera	-	852.775	127.759	-	27.936	48.211	960	1.112.292	<b>2.169.932</b>
Algodón	-	49.155	39.357	-	4.959	22.635	275	191.501	<b>307.882</b>
Girasol	-	49.665	74.960	3.175	24.292	6.323	12.298	168.834	<b>339.547</b>
Otros	-	-	-	-	-	-	-	-	-
<b>Total</b>	<b>-</b>	<b>951.595</b>	<b>242.075</b>	<b>3.175</b>	<b>57.187</b>	<b>77.169</b>	<b>13.533</b>	<b>1.472.627</b>	<b>2.817.361</b>
<b>Cultivos forrajeros</b>									
Alfalfa	6.900	27.760	66.390	195.000	15.546	29.193	22.680	65.763	<b>429.232</b>
Otros	5.475	164.200	160.662	165.663	76.129	12.122	105.444	531.581	<b>1.221.276</b>
<b>Total</b>	<b>12.375</b>	<b>191.960</b>	<b>227.052</b>	<b>360.663</b>	<b>91.675</b>	<b>41.315</b>	<b>128.124</b>	<b>597.344</b>	<b>1.650.508</b>
<b>Flores y plantas ornamentales (miles de unidades)</b>									
Claveles	2.904	1.160.196	18.720	28.584	1.404	27.900	-	262.500	<b>1.502.208</b>
Rosas	-	55.944	2.700	-	-	3.960	2.880	19.200	<b>84.684</b>
Otras flores	20.424	176.112	7.680	53.280	1.596	8.916	13.500	21.600	<b>303.108</b>
Plantas ornamentales	15.686	1.200	770	3.990	270	1.250	27.250	984	<b>51.400</b>
<b>Total</b>	<b>39.014</b>	<b>1.393.452</b>	<b>29.870</b>	<b>85.854</b>	<b>3.270</b>	<b>42.026</b>	<b>43.630</b>	<b>304.284</b>	<b>1.941.400</b>
<b>Frutales cítricos</b>									
Naranja dulce	139.592	40.827	111.591	11.894	124.662	10	102.572	310.147	<b>841.295</b>
Limonero	35.520	590	-	1.309	298	4	127.849	996	<b>166.565</b>
Otros	35.960	14.946	3.668	573	48.936	2	18.690	44.685	<b>167.458</b>
<b>Total</b>	<b>211.072</b>	<b>56.363</b>	<b>115.259</b>	<b>13.776</b>	<b>173.896</b>	<b>16</b>	<b>249.110</b>	<b>355.828</b>	<b>1.175.319</b>

CONTINUA ➔

## 6. Sector primario

### 6.1.18. Principales producciones agrícolas por provincia. Años 2001-2002

CONTINUACIÓN

(Tm)

	Almería	Cádiz	Córdoba	Granada	Huelva	Jaén	Málaga	Sevilla	Andalucía
<b>Frutales no cítricos</b>									
Manzano	2.300	60	1.215	6.425	1.667	674	984	474	<b>13.799</b>
Peral	477	560	1.350	13.430	725	518	3.429	485	<b>20.974</b>
Melocotonero	388	209	9.960	16.584	12.106	927	816	96.064	<b>137.054</b>
Chirimoyo	48	234	-	29.550	1	-	2.096	-	<b>31.929</b>
Aguacate	154	1.500	-	25.704	438	-	40.184	53	<b>68.033</b>
Cerezo y guindo	234	-	189	4.407	29	5.516	483	180	<b>11.037</b>
Almendro	38.509	720	969	13.521	960	3.908	5.576	193	<b>64.355</b>
Otros	1.683	612	6.463	18.263	14.360	5.499	16.330	10.801	<b>74.009</b>
<b>Total</b>	<b>43.791</b>	<b>3.895</b>	<b>20.146</b>	<b>127.884</b>	<b>30.287</b>	<b>17.041</b>	<b>69.897</b>	<b>108.248</b>	<b>421.189</b>
<b>Viñedo</b>									
Uva de mesa	9.738	1.260	17	829	3.906	120	5.715	18.106	<b>39.691</b>
Uva de transformación <sup>b</sup>	7.589	118.580	60.406	8.532	52.983	1.585	14.351	7.621	<b>271.647</b>
<b>Total</b>	<b>17.328</b>	<b>119.840</b>	<b>60.423</b>	<b>9.361</b>	<b>56.889</b>	<b>1.705</b>	<b>20.066</b>	<b>25.727</b>	<b>311.338</b>
<b>Olivar</b>									
Aceituna de mesa	-	-	14.442	1.927	5.766	5.966	13.050	333.076	<b>374.227</b>
Aceituna de almazara	59.550	27.070	1.377.917	467.409	16.976	2.581.787	404.758	411.104	<b>5.346.571</b>
<b>Total</b>	<b>59.550</b>	<b>27.070</b>	<b>1.392.359</b>	<b>469.336</b>	<b>22.742</b>	<b>2.587.753</b>	<b>417.808</b>	<b>744.181</b>	<b>5.720.798</b>
<b>Año 2002<sup>c</sup></b>									
<b>Cereales para grano</b>									
Trigo	7.263	229.700	444.822	44.400	66.629	64.170	73.100	693.995	<b>1.624.079</b>
Cebada	21.230	10.621	9.239	80.730	5.000	10.700	11.000	9.127	<b>157.647</b>
Arroz	-	23.470	-	-	-	-	-	321.020	<b>344.490</b>
Maíz	137	44.055	160.127	30.000	5.850	17.931	3.900	323.573	<b>585.573</b>
Otros	6.130	24.040	23.312	12.142	30.975	3.220	9.600	23.398	<b>132.817</b>
<b>Total</b>	<b>34.760</b>	<b>331.886</b>	<b>637.500</b>	<b>167.272</b>	<b>108.454</b>	<b>96.021</b>	<b>97.600</b>	<b>1.371.113</b>	<b>2.844.606</b>
<b>Leguminosas para grano</b>									
Garbanzos	25	6.100	5.364	1.634	300	1.395	3.450	5.589	<b>23.857</b>
Habas secas	8	2.300	5.710	185	672	352	4.800	14.440	<b>28.467</b>
Judías secas	-	4	28	225	45	68	35	24	<b>429</b>
Lentejas	5	-	7	20	-	-	7	6	<b>45</b>
Otros	393	403	2.611	943	961	872	972	2.935	<b>10.090</b>
<b>Total</b>	<b>431</b>	<b>8.807</b>	<b>13.720</b>	<b>3.007</b>	<b>1.978</b>	<b>2.687</b>	<b>9.264</b>	<b>22.994</b>	<b>62.888</b>
<b>Tubérculos para consumo humano</b>									
Patata	13.800	91.600	95.905	59.263	19.525	51.483	99.300	155.368	<b>586.244</b>
Boniato y batata	-	-	-	-	-	-	-	-	<b>-</b>
<b>Total</b>	<b>13.800</b>	<b>91.600</b>	<b>95.905</b>	<b>59.263</b>	<b>19.525</b>	<b>51.483</b>	<b>99.300</b>	<b>155.368</b>	<b>586.244</b>

CONTINUA →

## 6.1.18. Principales producciones agrícolas por provincia. Años 2001-2002

(Tm)

CONTINUACIÓN

	Almería	Cádiz	Córdoba	Granada	Huelva	Jaén	Málaga	Sevilla	Andalucía
<b>Hortalizas</b>									
Col	3.000	13.500	2.186	10.831	1.366	792	13.680	2.724	<b>48.079</b>
Espárrago	169	3.100	2.700	15.000	215	7.600	1.200	2.792	<b>32.776</b>
Lechuga	133.776	25.900	15.815	71.496	1.712	5.279	28.000	7.031	<b>289.009</b>
Melón	170.112	16.500	17.250	35.000	9.000	2.670	25.000	7.563	<b>283.095</b>
Sandía	189.140	17.900	23.250	20.000	10.000	2.057	13.000	19.225	<b>294.572</b>
Calabacín	229.352	11.200	3.240	6.520	450	1.300	2.000	3.300	<b>257.362</b>
Pepino	214.500	6.250	3.750	144.300	570	2.500	12.700	885	<b>385.455</b>
Tomate	767.069	97.300	12.250	110.000	12.700	14.300	138.000	104.813	<b>1.256.432</b>
Pimiento	510.000	51.000	6.200	42.000	4.400	4.250	26.000	12.375	<b>656.225</b>
Fresa y fresón	-	7.000	75	400	300.328	110	-	3.750	<b>311.663</b>
Alcachofa	3.910	6.900	2.025	6.500	130	770	3.000	2.126	<b>25.361</b>
Coliflor	1.500	14.000	2.000	8.000	1.200	1.258	5.000	975	<b>33.933</b>
Ajo	200	1.950	29.400	14.400	565	3.400	6.000	3.663	<b>59.578</b>
Cebolla	1.224	19.400	27.660	65.000	3.000	8.313	39.000	23.688	<b>187.285</b>
Zanahoria	40	196.500	4.900	875	240	598	2.000	20.213	<b>225.366</b>
Judías verdes	71.325	1.500	1.430	25.000	200	2.030	27.000	375	<b>128.860</b>
Habas verdes	3.000	3.600	6.885	7.000	600	5.890	1.700	605	<b>29.280</b>
Otros	62.680	14.550	3.390	4.435	620	3.460	13.300	1.374	<b>103.809</b>
<b>Total</b>	<b>2.360.997</b>	<b>508.050</b>	<b>164.406</b>	<b>586.757</b>	<b>347.296</b>	<b>66.577</b>	<b>356.580</b>	<b>217.477</b>	<b>4.608.140</b>
<b>Cultivos industriales</b>									
Remolacha azucarera	-	1.044.000	162.238	-	37.750	61.227	1.850	1.236.028	<b>2.543.093</b>
Algodón	-	42.737	38.850	-	4.046	21.215	171	185.572	<b>292.591</b>
Girasol	-	72.100	63.758	3.535	20.800	3.400	13.000	191.104	<b>367.697</b>
Otros	-	15	138	4.209	75	-	60	302	<b>4.799</b>
<b>Total</b>	<b>-</b>	<b>1.158.852</b>	<b>264.984</b>	<b>7.744</b>	<b>62.671</b>	<b>85.842</b>	<b>15.081</b>	<b>1.613.006</b>	<b>3.208.180</b>
<b>Cultivos forrajeros</b>									
Alfalfa	6.900	11.000	74.100	165.200	12.500	29.000	6.000	72.975	<b>377.675</b>
Otros	5.475	164.200	160.662	165.663	76.129	12.122	105.444	531.581	<b>1.221.276</b>
<b>Total</b>	<b>12.375</b>	<b>175.200</b>	<b>234.762</b>	<b>330.863</b>	<b>88.629</b>	<b>41.122</b>	<b>111.444</b>	<b>604.556</b>	<b>1.598.951</b>
<b>Flores y plantas ornamentales (miles de unidades)</b>									
Claveles	..	..	..	..	..	..	..	..	..
Rosas	..	..	..	..	..	..	..	..	..
Otras flores	..	..	..	..	..	..	..	..	..
Plantas ornamentales	13.072	1.100	700	1.200	3.240	15.000	12.000	3.125	<b>49.437</b>
<b>Total</b>	<b>15.016</b>	<b>1.397.300</b>	<b>40.300</b>	<b>71.200</b>	<b>6.238</b>	<b>19.848</b>	<b>25.300</b>	<b>159.375</b>	<b>1.734.577</b>
<b>Frutales cítricos</b>									
Naranja dulce	157.112	53.428	112.000	10.000	195.000	10	104.000	321.046	<b>952.596</b>
Limonero	34.278	375	-	1.000	300	-	104.000	921	<b>140.874</b>
Otros	35.390	18.344	4.140	150	60.000	-	17.500	21.920	<b>157.444</b>
<b>Total</b>	<b>226.780</b>	<b>72.147</b>	<b>116.140</b>	<b>11.150</b>	<b>255.300</b>	<b>10</b>	<b>225.500</b>	<b>343.887</b>	<b>1.250.914</b>

CONTINUA →

## 6. Sector primario

### 6.1.18. Principales producciones agrícolas por provincia. Años 2001-2002

CONTINUACIÓN

(Tm)

	Almería	Cádiz	Córdoba	Granada	Huelva	Jaén	Málaga	Sevilla	Andalucía
<b>Frutales no cítricos</b>									
Manzano	2.167	60	1.216	3.000	750	820	900	411	<b>9.324</b>
Peral	421	560	1.430	20.000	600	450	3.500	327	<b>27.288</b>
Melocotonero	312	209	9.347	18.000	15.500	875	700	110.303	<b>155.246</b>
Chirimoyo	48	234	-	29.550	-	-	4.500	-	<b>34.332</b>
Aguacate	154	1.500	-	25.704	500	-	25.000	53	<b>52.911</b>
Cerezo y guindo	234	-	225	4.000	15	6.000	900	168	<b>11.542</b>
Almendro	50.994	720	969	16.360	1.000	4.200	7.500	202	<b>81.945</b>
Otros	932	334	3.960	4.900	5.360	3.261	4.000	11.426	<b>34.173</b>
<b>Total</b>	<b>55.262</b>	<b>3.617</b>	<b>17.147</b>	<b>121.514</b>	<b>23.725</b>	<b>15.606</b>	<b>47.000</b>	<b>122.890</b>	<b>406.761</b>
<b>Viñedo</b>									
Uva de mesa	9.738	800	15	300	3.900	140	6.000	16.068	<b>36.961</b>
Uva de transformación <sup>b</sup>	7.589	127.100	65.913	4.000	42.000	2.067	11.000	6.930	<b>266.599</b>
<b>Total</b>	<b>17.327</b>	<b>127.900</b>	<b>65.928</b>	<b>4.300</b>	<b>45.900</b>	<b>2.207</b>	<b>17.000</b>	<b>22.998</b>	<b>303.560</b>
<b>Olivar</b>									
Aceituna de mesa	2.382	800	25.000	500	5.750	4.900	22.000	202.000	<b>263.332</b>
Aceituna de almazara	70.032	23.771	700.000	326.413	17.000	1.533.490	250.000	188.325	<b>3.109.031</b>
<b>Total</b>	<b>72.414</b>	<b>24.571</b>	<b>725.000</b>	<b>326.913</b>	<b>22.750</b>	<b>1.538.390</b>	<b>272.000</b>	<b>390.325</b>	<b>3.372.363</b>

FUENTE: Consejería de Agricultura y Pesca

<sup>a</sup>Datos provisionales.

<sup>b</sup>Se incluye la uva de vinificación y la de pasificación.

<sup>c</sup>Datos avance.

**6.1.19.G. Evolución de la extensión de las explotaciones de agricultura ecológica en Andalucía.  
Años 1998-2002 (Ha)**

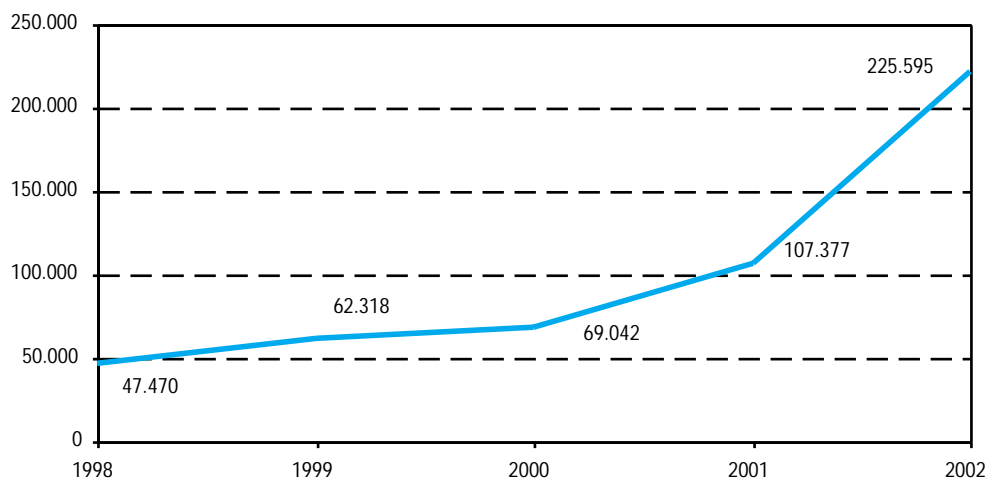

FUENTE: Comité Andaluz de Agricultura Ecológica

**6.1.20. Número de productores y superficie dedicada a agricultura ecológica por provincia. Año 2002**

	Almería	Cádiz	Córdoba	Granada	Huelva	Jaén	Málaga	Sevilla	<b>Andalucía</b>
Superficie total inscrita (Ha)	16.217	13.819	51.120	24.214	49.551	26.900	17.525	26.249	<b>225.595</b>
Productores	735	210	1.151	557	289	317	473	292	<b>4.024</b>

FUENTE: Comité Andaluz de Agricultura Ecológica

## 6. Sector primario

### 6.1.21. Superficie dedicada a cultivos según sean de secano o regadío por provincia. Año 2001\* (Ha)

	Almería	Cádiz	Córdoba	Granada	Huelva	Jaén	Málaga	Sevilla	Andalucía
<b>Cereales para grano</b>									
Secano	19.742	108.135	160.531	89.695	38.564	28.836	43.820	217.557	<b>706.880</b>
Regadío	860	13.826	31.576	16.645	1.808	4.249	5.750	82.598	<b>157.312</b>
<b>Total</b>	<b>20.602</b>	<b>121.961</b>	<b>192.107</b>	<b>106.340</b>	<b>40.372</b>	<b>33.085</b>	<b>49.570</b>	<b>300.155</b>	<b>864.192</b>
<b>Leguminosas para grano</b>									
Secano	931	6.383	7.624	11.375	1.412	2.956	11.121	7.217	<b>49.019</b>
Regadío	19	175	1.047	1.365	118	266	826	823	<b>4.639</b>
<b>Total</b>	<b>950</b>	<b>6.558</b>	<b>8.671</b>	<b>12.740</b>	<b>1.530</b>	<b>3.222</b>	<b>11.947</b>	<b>8.040</b>	<b>53.658</b>
<b>Tubérculos para consumo humano</b>									
Secano	-	-	88	-	346	41	316	318	<b>1.109</b>
Regadío	365	3.151	3.485	3.465	581	2.023	3.692	4.390	<b>21.152</b>
<b>Total</b>	<b>365</b>	<b>3.151</b>	<b>3.573</b>	<b>3.465</b>	<b>927</b>	<b>2.064</b>	<b>4.008</b>	<b>4.708</b>	<b>22.261</b>
<b>Hortalizas</b>									
Secano	-	227	1.575	-	666	486	1.559	1.235	<b>5.748</b>
Regadío	46.750	17.993	8.236	21.200	9.159	5.274	12.603	7.348	<b>128.563</b>
<b>Total</b>	<b>46.750</b>	<b>18.220</b>	<b>9.811</b>	<b>21.200</b>	<b>9.825</b>	<b>5.760</b>	<b>14.162</b>	<b>8.583</b>	<b>134.311</b>
<b>Cultivos industriales</b>									
Secano	-	57.866	42.831	5.665	18.092	2.733	9.367	140.064	<b>276.618</b>
Regadío	-	24.248	24.060	5.012	4.750	8.686	2.650	96.338	<b>165.744</b>
<b>Total</b>	<b>-</b>	<b>82.114</b>	<b>66.891</b>	<b>10.677</b>	<b>22.842</b>	<b>11.419</b>	<b>12.017</b>	<b>236.402</b>	<b>442.362</b>
<b>Cultivos forrajeros</b>									
Secano	5	20.960	7.514	5.285	5.474	1.043	18.790	66.681	<b>125.752</b>
Regadío	290	2.080	2.880	5.810	463	725	1.622	2.428	<b>16.298</b>
<b>Total</b>	<b>295</b>	<b>23.040</b>	<b>10.394</b>	<b>11.095</b>	<b>5.937</b>	<b>1.768</b>	<b>20.412</b>	<b>69.109</b>	<b>142.050</b>
<b>Flores y plantas ornamentales</b>									
Secano	-	-	-	-	-	-	-	-	<b>-</b>
Regadío	121	740	40	67	30	94	247	333	<b>1.671</b>
<b>Total</b>	<b>121</b>	<b>740</b>	<b>40</b>	<b>67</b>	<b>30</b>	<b>94</b>	<b>247</b>	<b>333</b>	<b>1.671</b>
<b>Frutales cítricos</b>									
Secano	-	-	-	-	-	-	-	-	<b>-</b>
Regadío	11.363	2.390	4.055	700	12.749	1	12.806	18.321	<b>62.385</b>
<b>Total</b>	<b>11.363</b>	<b>2.390</b>	<b>4.055</b>	<b>700</b>	<b>12.749</b>	<b>1</b>	<b>12.806</b>	<b>18.321</b>	<b>62.385</b>
<b>Frutales no cítricos</b>									
Secano	80.576	800	1.640	73.280	2.624	6.924	23.108	859	<b>189.811</b>
Regadío	9.626	550	1.608	11.475	3.337	1.421	8.046	7.524	<b>43.587</b>
<b>Total</b>	<b>90.202</b>	<b>1.350</b>	<b>3.248</b>	<b>84.755</b>	<b>5.961</b>	<b>8.345</b>	<b>31.154</b>	<b>8.383</b>	<b>233.398</b>
<b>Vinedo</b>									
Secano	875	10.900	10.004	4.713	7.353	741	6.678	1.474	<b>42.738</b>
Regadío	1.000	-	1	625	296	42	40	1.261	<b>3.265</b>
<b>Total</b>	<b>1.875</b>	<b>10.900</b>	<b>10.005</b>	<b>5.338</b>	<b>7.649</b>	<b>783</b>	<b>6.718</b>	<b>2.735</b>	<b>46.003</b>
<b>Olivar</b>									
Secano	6.015	18.600	324.020	134.168	26.014	440.643	114.651	153.147	<b>1.217.258</b>
Regadío	9.885	1.300	21.942	40.029	2.674	150.277	6.814	53.097	<b>286.018</b>
<b>Total</b>	<b>15.900</b>	<b>19.900</b>	<b>345.962</b>	<b>174.197</b>	<b>28.688</b>	<b>590.920</b>	<b>121.465</b>	<b>206.244</b>	<b>1.503.276</b>

FUENTE: Consejería de Agricultura y Pesca.

\*Datos provisionales.



## 6.2. Ganadería

### 6.2.1.G. Evolución del censo ganadero en Andalucía según especie. Años 1990-2001\*

(datos a diciembre)

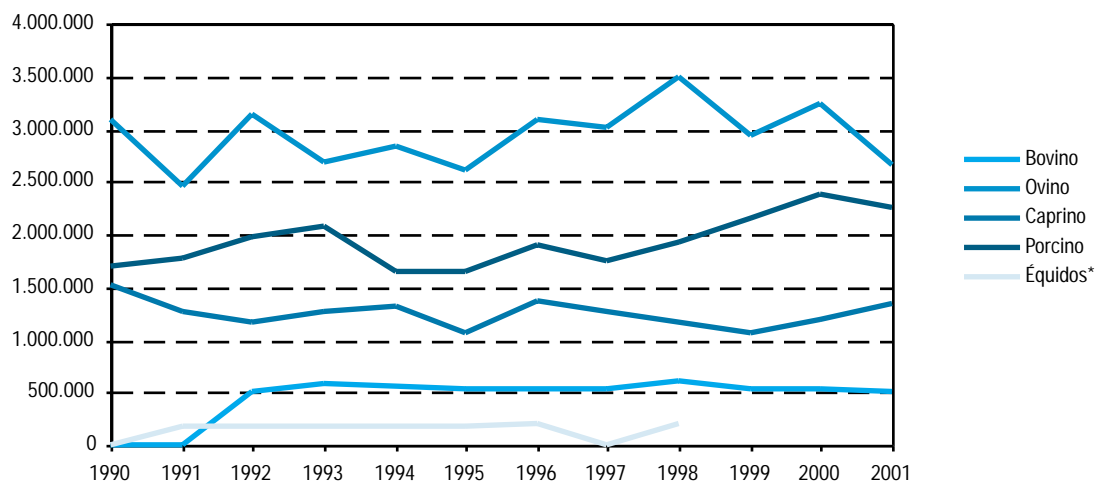

FUENTE: Consejería de Agricultura y Pesca

\*Los datos representados en los años 1990 y 1997 corresponden a los de 1991 y 1998 respectivamente.

### 6.2.2. Censo ganadero según tipo de ganado por provincia. Año 2001

(datos a diciembre)

	Almería	Cádiz	Córdoba	Granada	Huelva	Jaén	Málaga	Sevilla	<b>Andalucía</b>
Bovino	2.514	136.241	60.106	20.348	53.797	35.797	15.031	180.617	<b>504.451</b>
Ovino	309.554	82.370	454.200	432.713	268.060	273.856	167.760	677.906	<b>2.666.419</b>
Caprino	198.342	132.764	14.315	190.021	62.617	66.458	225.660	444.606	<b>1.334.783</b>
Porcino	302.867	176.538	113.832	132.365	328.121	229.285	296.592	669.516	<b>2.249.116</b>
Équidos*	8.330	34.239	22.565	17.963	36.978	15.937	26.418	50.021	<b>212.451</b>

FUENTE: Consejería de Agricultura y Pesca

\*Datos correspondientes al año 1998.

## 6. Sector primario

### 6.2.3. Distribución del censo de ganado bovino por provincia. Año 2001 (datos a diciembre)

	Almería	Cádiz	Córdoba	Granada	Huelva	Jaén	Málaga	Sevilla	Andalucía
<b>Animales con menos de 12 meses</b>									
Destinados a sacrificio	1.042	17.026	143	955	14	1.833	1.527	27.328	<b>49.868</b>
Otros									
Machos	1	6.847	688	1.122	7.101	1.489	953	6.759	<b>24.960</b>
Hembras	215	11.153	8.708	1.320	7.135	3.120	1.246	16.078	<b>48.975</b>
<b>Total</b>	<b>1.258</b>	<b>35.026</b>	<b>9.539</b>	<b>3.397</b>	<b>14.250</b>	<b>6.442</b>	<b>3.726</b>	<b>50.165</b>	<b>123.803</b>
<b>Animales de 12 a menos de 24 meses</b>									
Machos	3	9.179	339	1.200	969	1.520	943	7.456	<b>21.609</b>
Hembras									
Destino sacrificio	-	807	144	354	45	56	126	1.761	<b>3.293</b>
Destino reposición	238	8.640	9.125	1.437	2.168	3.453	1.184	18.009	<b>44.254</b>
<b>Total</b>	<b>241</b>	<b>18.626</b>	<b>9.608</b>	<b>2.991</b>	<b>3.182</b>	<b>5.029</b>	<b>2.253</b>	<b>27.226</b>	<b>69.156</b>
<b>Animales de 24 y más meses</b>									
Machos	15	3.253	781	160	2.469	2.612	283	7.928	<b>17.501</b>
Hembras									
Nunca han parido									
Para sacrificio	-	3.189	6239	41	6	616	122	1.102	<b>11.315</b>
Para ordeño									
Frisonas	-	20	1.073	2.461	-	842	743	2.395	<b>7.534</b>
Otras razas	-	-	-	21	-	31	27	-	<b>79</b>
Para no ordeño	-	6.630	17	351	164	1.567	805	5.307	<b>14.841</b>
Han parido al menos una vez									
Para ordeño									
Frisonas	825	299	25.531	6.541	19	7.588	3.402	23.189	<b>67.394</b>
Otras razas	-	-	-	17	-	-	27	-	<b>44</b>
Nunca se ordeñan	175	69.198	7.318	4.368	33.636	11.070	3.643	63.305	<b>192.713</b>
<b>Total</b>	<b>1.015</b>	<b>82.589</b>	<b>40.959</b>	<b>13.960</b>	<b>36.294</b>	<b>24.326</b>	<b>9.052</b>	<b>103.226</b>	<b>311.421</b>
<b>Total ganado bovino</b>	<b>2.514</b>	<b>136.241</b>	<b>60.106</b>	<b>20.348</b>	<b>53.726</b>	<b>35.797</b>	<b>15.031</b>	<b>180.617</b>	<b>504.380</b>

FUENTE: Consejería de Agricultura y Pesca

## 6.2.4. Distribución del censo de ganado ovino y caprino por provincia. Año 2001

(datos a diciembre)

	Almería	Cádiz	Córdoba	Granada	Huelva	Jaén	Málaga	Sevilla	Andalucía
<b>Ganado ovino</b>									
<b>Corderos</b>	65.268	22.504	53.962	61.407	60.110	43.088	16.432	136.144	<b>458.915</b>
<b>Sementales</b>	10.837	3.082	30.114	11.670	6.246	10.558	5.996	16.856	<b>95.359</b>
<b>Hembras para la vida</b>									
Nunca han parido									
No cubiertas	12.254	2.799	58.256	26.467	19.779	6.358	8.576	23.350	<b>157.839</b>
Cubiertas 1ª vez									
Ordeño	668	231	20.854	599	-	-	-	-	<b>22.352</b>
No ordeño	27.286	1.284	88.434	32.750	-	14.206	13.593	31.315	<b>208.868</b>
Que han parido									
Ordeñadas	-	5.616	38.325	-	-	-	-	-	<b>43.941</b>
No ordeñadas	193.241	46.854	164.255	299.820	181.925	199.646	123.163	470.241	<b>1.679.145</b>
<b>Total</b>	<b>309.554</b>	<b>82.370</b>	<b>454.200</b>	<b>432.713</b>	<b>268.060</b>	<b>273.856</b>	<b>167.760</b>	<b>677.906</b>	<b>2.666.419</b>
<b>Ganado caprino</b>									
<b>Chivos</b>	43.017	32.182	1.974	22.329	14.690	8.489	22.475	85.887	<b>231.043</b>
<b>Sementales</b>	5.021	4.339	987	6.315	1.876	2.201	8.730	10.318	<b>39.787</b>
<b>Hembras para la vida</b>									
Nunca han parido									
No cubiertas	13.635	2.684	1.381	19.522	4.050	5.272	17.991	27.890	<b>92.425</b>
Cubiertas 1ª vez	23.251	1.064	2.319	12.842	472	5.071	19.295	48.889	<b>113.203</b>
Que ya han parido									
Ordeñadas	86.125	91.491	4.134	105.243	12.647	28.619	157.109	267.542	<b>752.910</b>
No ordeñadas	27.293	1.004	3.520	23.770	28.882	16.806	60	4.080	<b>105.415</b>
<b>Total</b>	<b>198.342</b>	<b>132.764</b>	<b>14.315</b>	<b>190.021</b>	<b>62.617</b>	<b>66.458</b>	<b>225.660</b>	<b>444.606</b>	<b>1.334.783</b>

FUENTE: Consejería de Agricultura y Pesca

## 6. Sector primario

### 6.2.5. Distribución del censo de ganado porcino por provincia. Año 2001

(datos a diciembre)

	Almería	Cádiz	Córdoba	Granada	Huelva	Jaén	Málaga	Sevilla	Andalucía
<b>Lechones</b>	56.539	32.206	25.934	38.112	75.036	44.377	129.682	178.180	<b>580.066</b>
<b>Cerdos de 20 a 49 Kg</b>	65.037	43.387	32.126	18.542	52.231	58.522	63.970	111.369	<b>445.184</b>
<b>Cerdos en cebo</b>									
De 50 a 79 kg	74.255	44.858	5.243	31.840	16.958	48.416	44.336	75.687	<b>341.593</b>
De 80 a 109 kg	81.250	18.782	19.764	17.459	24.802	36.301	21.928	39.363	<b>259.649</b>
De 110 kg o más	-	8.350	16.784	10.350	133.399	-	1.068	197.863	<b>367.814</b>
<b>Verracos</b>	493	2.442	1.436	625	2.467	317	1.047	2.949	<b>11.776</b>
<b>Cerdas reproductoras</b>									
Que nunca han parido									
No cubiertas	2.463	369	273	842	1.157	1.272	2.829	3.702	<b>12.907</b>
Cubiertas 1ª vez	3.492	2.254	455	1.445	1.700	2.452	3.663	3.781	<b>19.242</b>
Que ya han parido									
Cubiertas	15.314	9.353	6.694	8.167	14.051	15.901	18.162	38.537	<b>126.179</b>
Criando o reproduciendo	4.024	14.537	5.123	4.983	6.320	21.727	9.907	18.085	<b>84.706</b>
<b>Total</b>	<b>302.867</b>	<b>176.538</b>	<b>113.832</b>	<b>132.365</b>	<b>328.121</b>	<b>229.285</b>	<b>296.592</b>	<b>669.516</b>	<b>2.249.116</b>

FUENTE: Consejería de Agricultura y Pesca

### 6.2.6.G. Evolución de las producciones de huevo, lana, miel y cera en Andalucía. Años 1987-2001

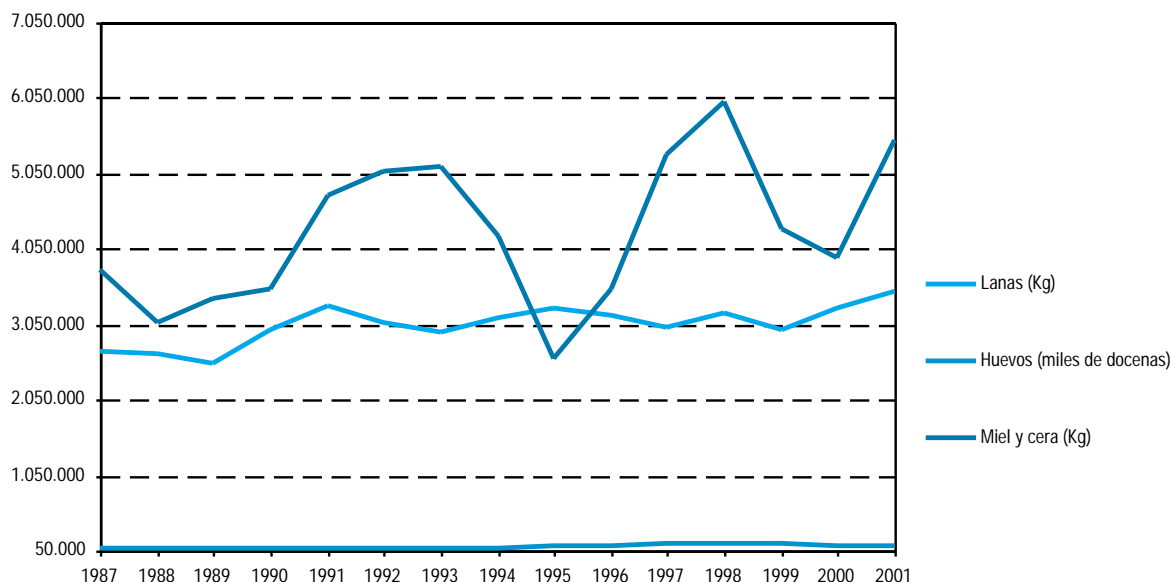

FUENTE: Consejería de Agricultura y Pesca

## 6.2.7. Huevos de aves según tipo por provincia. Años 2001-2002

	Almería	Cádiz	Córdoba	Granada	Huelva	Jaén	Málaga	Sevilla	Andalucía
<b>Año 2001</b>									
<b>Gallinas</b>									
Ponedoras selectas									
Número	131.000	398.590	493.000	199.800	121.000	124.836	2.500.000	1.815.000	<b>5.783.226</b>
Rendimiento (huevos/ave)	250	270	250	250	230	240	245	270	<b>251</b>
Producción (miles de docenas)	2.729	8.968	10.271	4.163	2.319	2.497	51.042	40.838	<b>122.826</b>
Ponedoras camperas									
Número	10.000	57.505	48.600	7.000	18.000	8.000	30.000	80.000	<b>259.105</b>
Rendimiento (huevos/ave)	120	130	43	178	130	110	125	210	<b>138</b>
Producción (miles de docenas)	100	623	175	104	195	73	313	1.400	<b>2.983</b>
<b>Pavas</b>									
Número	-	23.298	-	2.500	1.050	1.800	-	10.500	<b>39.148</b>
Rendimiento (huevos/ave)	-	50	-	45	50	80	-	60	<b>54</b>
Producción (miles de docenas)	-	97	-	9	4	12	-	53	<b>175</b>
<b>Patatas</b>									
Número	-	928	-	1.000	110	-	-	2.500	<b>4.538</b>
Rendimiento (huevos/ave)	-	100	-	46	98	-	-	125	<b>102</b>
Producción (miles de docenas)	-	8	-	4	1	-	-	26	<b>38</b>
<b>Ocas</b>									
Número	-	105	-	300	-	-	-	240	<b>645</b>
Rendimiento (huevos/ave)	-	46	-	16	-	-	-	25	<b>24</b>
Producción (miles de docenas)	-	0	-	0	-	-	-	1	<b>1</b>
<b>Año 2002</b>									
<b>Gallinas</b>									
Ponedoras selectas									
Número	106.100	389.600	447.430	204.200	12.000	161.034	1.750.000	1.875.412	<b>4.945.776</b>
Rendimiento (huevos/ave)	260	270	250	250	230	280	245	270	<b>257</b>
Producción (miles de docenas)	2.299	8.969	9.321	4.254	2.338	3.757	35.729	42.197	<b>108.864</b>
Ponedoras camperas									
Número	10.000	57.525	45.000	85.000	17.500	10.153	-	75.000	<b>300.178</b>
Rendimiento (huevos/ave)	120	130	175	178	130	110	-	210	<b>150</b>
Producción (miles de docenas)	2.399	623	656	1.261	190	93	-	1.313	<b>6.534</b>
<b>Pavas</b>									
Número	-	23.300	-	36.700	1.000	1.760	-	8.500	<b>71.260</b>
Rendimiento (huevos/ave)	-	50	-	45	50	80	-	60	<b>57</b>
Producción (miles de docenas)	-	97	-	138	4	11	-	43	<b>292</b>
<b>Patatas</b>									
Número	-	940	-	1.000	110	10	-	2.000	<b>4.060</b>
Rendimiento (huevos/ave)	-	100	-	45	100	135	-	125	<b>101</b>
Producción (miles de docenas)	-	7	-	4	1	0	-	21	<b>33</b>
<b>Ocas</b>									
Número	-	120	-	300	-	3	-	-	<b>423</b>
Rendimiento (huevos/ave)	-	50	-	15	-	30	-	-	<b>32</b>
Producción (miles de docenas)	-	1	-	0	-	-	-	-	<b>1</b>

FUENTE: Consejería de Agricultura y Pesca

## 6. Sector primario

### 6.2.8. Producción de lana según tipo por provincia. Año 2001

	Almería	Cádiz	Córdoba	Granada	Huelva	Jaén	Málaga	Sevilla	Andalucía
<b>Blanca fina</b>									
Nº de cabezas esquiladas	28.798	2.265	68.770	-	14.500	6.169	10.500	141.275	<b>272.277</b>
Producción (Tm)	20,2	4,0	151,0	-	24,7	12,3	18,0	267,6	<b>497,8</b>
<b>Blanca entrefina</b>									
Nº de cabezas esquiladas	18.719	11.430	550.161	359.636	215.000	246.767	137.000	199.050	<b>1.737.763</b>
Producción (Tm)	168,5	19,4	1.045,0	305,7	344,0	345,0	233,0	332,6	<b>2793,2</b>
<b>Blanca basta</b>									
Nº de cabezas esquiladas	21.599	410	68.770	-	10.000	55.523	10.000	360	<b>166.662</b>
Producción (Tm)	21,6	0,5	67,0	-	23,0	72,2	18,0	0,3	<b>202,6</b>
<b>Negra</b>									
Nº de cabezas esquiladas	2.400	-	-	-	500	-	1.000	720	<b>4.620</b>
Producción (Tm)	2,4	-	-	-	0,9	-	2,0	0,7	<b>6,0</b>
<b>Total</b>									
Nº de cabezas esquiladas	<b>71.516</b>	<b>14.105</b>	<b>687.701</b>	<b>359.636</b>	<b>240.000</b>	<b>308.459</b>	<b>158.500</b>	<b>341.405</b>	<b>2.181.322</b>
Producción (Tm)	<b>212,7</b>	<b>23,9</b>	<b>1.263,0</b>	<b>305,7</b>	<b>392,6</b>	<b>429,5</b>	<b>271,0</b>	<b>601,2</b>	<b>3.499,6</b>

FUENTE: Consejería de Agricultura y Pesca

## 6.2.9. Producción de miel, cera y rendimiento de las colmenas por provincia. Años 2001-2002

	Almería	Cádiz	Córdoba	Granada	Huelva	Jaén	Málaga	Sevilla	Andalucía
<b>Año 2001</b>									
<b>Número de colmenas</b>									
Movilistas	49.243	11.330	44.739	33.600	66.000	50.083	63.398	76.644	<b>395.037</b>
Fijistas	-	13.900	860	1.400	2.500	9.050	-	4.034	<b>31.744</b>
<b>Total</b>	<b>49.243</b>	<b>25.230</b>	<b>45.599</b>	<b>35.000</b>	<b>68.500</b>	<b>59.133</b>	<b>63.398</b>	<b>80.678</b>	<b>426.781</b>
<b>Miel</b>									
<b>Producción (Kg)</b>									
Movilistas	49.243	164.285	268.434	504.000	990.000	901.494	760.776	1.130.499	<b>4.768.731</b>
Fijistas	-	104.250	3.440	9.800	10.000	90.500	-	60.510	<b>278.500</b>
<b>Rendimiento (Kg/colmena)</b>									
Movilistas	1,0	14,5	6,0	15,0	15,0	18,0	12,0	14,8	<b>12,1</b>
Fijistas	-	7,5	4,0	7,0	4,0	10,0	-	15,0	<b>8,8</b>
<b>Cera</b>									
<b>Producción (Kg)</b>									
Movilistas	-	6.232	22.370	50.400	52.800	25.042	31.699	213.837	<b>402.380</b>
Fijistas	-	22.240	860	3.500	2.500	12.670	-	14.119	<b>55.889</b>
<b>Rendimiento (Kg/colmena)</b>									
Movilistas	-	0,6	0,5	1,5	0,8	0,5	0,5	2,8	<b>1,0</b>
Fijistas	-	1,6	1,0	2,5	1,0	1,4	-	3,5	<b>1,8</b>
<b>Año 2002</b>									
<b>Número de colmenas</b>									
Movilistas	55.151	11.390	49.529	39.038	66.150	31.835	62.263	80.989	<b>396.345</b>
Fijistas	191	14.000	1.010	1.400	2.115	8.620	-	4.263	<b>31.599</b>
<b>Total</b>	<b>55.342</b>	<b>25.390</b>	<b>50.539</b>	<b>40.438</b>	<b>68.265</b>	<b>40.455</b>	<b>62.263</b>	<b>85.252</b>	<b>427.944</b>
<b>Miel</b>									
<b>Producción (Kg)</b>									
Movilistas	1.599.379	165.165	297.174	586.245	1.323.000	573.030	871.682	1.368.722	<b>6.784.397</b>
Fijistas	2.865	105.000	4.040	9.800	14.805	86.200	-	63.939	<b>286.649</b>
<b>Rendimiento (Kg/colmena)</b>									
Movilistas	29,0	14,5	6,0	15,0	20,0	18,0	14,0	16,9	<b>16,7</b>
Fijistas	15,0	7,5	4,0	7,0	7,0	10,0	-	15,0	<b>8,2</b>
<b>Cera</b>									
<b>Producción (Kg)</b>									
Movilistas	..	6.265	24.765	58.625	52.920	15.912	31.132	33.864	<b>223.483</b>
Fijistas	..	22.400	1.010	3.500	1.904	12.068	-	2.238	<b>43.120</b>
<b>Rendimiento (Kg/colmena)</b>									
Movilistas	..	0,6	0,5	1,5	0,8	0,5	0,7	2,8	<b>1,0</b>
Fijistas	..	1,6	1,0	2,5	0,9	1,4	-	3,5	<b>1,6</b>

FUENTE: Consejería de Agricultura y Pesca

## 6. Sector primario

### 6.3. Pesca

#### 6.3.1. Explotaciones de acuicultura marina por provincia. Año 1997

	Almería	Cádiz	Córdoba	Granada	Huelva	Jaén	Málaga	Sevilla	Andalucía
<b>Explotaciones</b>	-	<b>103</b>	-	<b>2</b>	<b>13</b>	-	-	<b>1</b>	<b>119</b>
Privadas <sup>a</sup>	-	102	-	2	12	-	-	1	117
Públicas <sup>b</sup>	-	1	-	-	1	-	-	-	2
<b>En mar</b>	<b>2</b>	<b>1</b>	-	-	-	-	<b>1</b>	-	<b>4</b>
Privadas	2	1	-	-	-	-	1	-	4
Públicas	-	-	-	-	-	-	-	-	-
<b>Total</b>	<b>2</b>	<b>104</b>	-	<b>2</b>	<b>13</b>	-	<b>1</b>	<b>1</b>	<b>123</b>

FUENTE: Consejería de Agricultura y Pesca

<sup>a</sup>Referida a establecimientos de acuicultura gestionadas por empresas privadas.

<sup>b</sup>Referida a los centros de I+D dependientes de la Consejería de Agricultura y Pesca.



### 6.3.2. Producción de acuicultura marina según especie en Andalucía. Año 2001

	Producción	Precio medio <sup>a</sup>	Valoración <sup>b</sup> (euros)
<b>Criadero (miles de unidades)</b>			
Dorada	44.049	0,39	17.179.260
Lubina	2.405	0,39	937.950
Lenguado	420	0,90	378.000
Langostino	4.000	0,03	100.000
Almeja	3.100	0,01	31.000
Ostión	2.000	0,01	20.000
<b>Total</b>	<b>55.974</b>	<b>..</b>	<b>18.646.210</b>
<b>Prengorde (Ind.)</b>			
Dorada	17.200	0,15	2.579.933
Lubina	1.420	0,15	213.000
Ostra Gigas	5.000	0,002	10.000
<b>Total</b>	<b>23.620</b>	<b>..</b>	<b>2.802.933</b>
<b>Engorde (Tm)</b>			
<b>Peces</b>			
Dorada	3.339	4,85	16.191.774
Lubina	893	7,15	6.383.663
Lenguado	42	12,06	501.696
Anguila	21	5,22	109.255
Mugilidos	113	2,89	327.668
Atún	53	6,49	340.985
Otros	5	2,00	10.000
<b>Total</b>	<b>4.465</b>	<b>..</b>	<b>23.865.040</b>
<b>Crustáceos</b>			
Langostino	33	27,04	899.080
Camarón	82	2,40	196.800
<b>Total</b>	<b>115</b>	<b>..</b>	<b>1.095.880</b>
<b>Moluscos</b>			
Almeja	54	6,41	343.063
Ostión	33	2,15	70.950
Mejillón	23	1,12	25.200
<b>Total</b>	<b>109</b>	<b>..</b>	<b>439.213</b>
<b>Total engorde</b>	<b>4.689</b>	<b>..</b>	<b>25.400.133</b>

FUENTE: Consejería de Agricultura y Pesca

<sup>a</sup>Valores medios teóricos sobre varios precios. Para los criaderos está medido en euros/unidad y para el engorde en euros/Kg.

<sup>b</sup>Datos teóricos considerando que toda la producción va a la venta.

## 6. Sector primario

### 6.3.3. Número de barcos, arqueo y potencia de la flota pesquera según tipo de buque en Andalucía. Años 2001-2002

Modalidades	Nº de barcos	Arqueo		Potencia (Kw)
		Toneladas de registro bruto	Arqueo bruto de un buque	
<b>Año 2001</b>				
<b>Arrastre</b>	<b>549</b>	<b>32.489</b>	<b>45.723</b>	<b>123.503</b>
Arrastrero congelador	66	9.655	15.459	29.657
Arrastrero de costado	10	2.162	2.012	5.193
Arrastrero de popa	450	16.925	22.289	76.532
Arrastrero de tangones	23	3.747	5.963	12.121
<b>Cerco</b>	<b>272</b>	<b>14.325</b>	<b>19.136</b>	<b>52.171</b>
Cerquero atunero	5	6.511	9.530	13.923
Cerquero con jareta	265	7.799	9.586	38.123
Cerquero sin jareta	2	15	20	125
<b>Palangre</b>	<b>200</b>	<b>3.430</b>	<b>5.288</b>	<b>16.005</b>
Palangreros	196	3.198	5.003	15.282
Palangreros atuneros	4	232	284	723
<b>Rastreros</b>	<b>282</b>	<b>956</b>	<b>915</b>	<b>7.535</b>
<b>Polivalentes</b>	<b>27</b>	<b>103</b>	<b>109</b>	<b>712</b>
<b>Otras modalidades</b>	<b>1.065</b>	<b>3.694</b>	<b>4.061</b>	<b>23.535</b>
Artesanales Polivalentes	178	680	683	5.129
Curricaneros (Pesca a la cacea)	1	3	3	29
Embarcación con líneas de Mano	90	141	124	803
Embarcación con redes de enmalle	766	2.645	3.007	16.590
Embarcación con redes de izado	1	3	4	13
Embarcación con trampas (Nasas)	17	88	92	645
Embarcaciones con Cañas y Líneas	12	133	148	326
<b>Total</b>	<b>2.395</b>	<b>54.998</b>	<b>75.231</b>	<b>223.461</b>
<b>Año 2002</b>				
<b>Arrastre</b>	<b>539</b>	<b>31.146</b>	<b>45.004</b>	<b>118.552</b>
Arrastrero congelador	68	9.810	15.973	29.955
Arrastrero de costado	9	1.700	1.588	4.314
Arrastrero de popa	442	16.445	22.411	74.069
Arrastrero de tangones	20	3.191	5.032	10.213
<b>Cerco</b>	<b>269</b>	<b>14.283</b>	<b>19.370</b>	<b>52.197</b>
Cerquero atunero	5	6.511	9.530	13.937
Cerquero con jareta	262	7.757	9.820	38.135
Cerquero sin jareta	2	15	20	125
<b>Palangre</b>	<b>189</b>	<b>3.380</b>	<b>5.369</b>	<b>15.731</b>
Palangreros	185	3.148	5.085	15.007
Palangreros atuneros	4	232	284	723
<b>Rastreros</b>	<b>270</b>	<b>968</b>	<b>937</b>	<b>7.705</b>
<b>Polivalentes</b>	<b>26</b>	<b>93</b>	<b>100</b>	<b>658</b>
<b>Otras modalidades</b>	<b>964</b>	<b>3.573</b>	<b>4.001</b>	<b>22.695</b>
Artesanales Polivalentes	163	654	664	4.944
Curricaneros (Pesca a la cacea)	1	3	3	29
Embarcación con líneas de Mano	73	125	117	739
Embarcación con redes de enmalle	703	2.557	2.967	15.977
Embarcación con redes de izado	1	3	4	13
Embarcación con trampas (Nasas)	14	104	103	672
Embarcaciones con Cañas y Líneas	9	127	144	320
<b>Total</b>	<b>2.257</b>	<b>53.443</b>	<b>74.782</b>	<b>217.538</b>

FUENTE: Consejería de Agricultura y Pesca

### 6.3.4. Flota pesquera según puerto de base por número de barcos, arqueo y potencia en Andalucía. Años 2001-2002

	Nº de barcos	Arqueo		Potencia (Kw)
		Toneladas de registro bruto	Arqueo bruto de un buque	
<b>Año 2001</b>				
Adra	63	1.265	1.865	6.080
Algeciras	127	2.826	4.212	12.055
Almería	130	3.593	4.932	15.935
Almuñecar	1	1	1	7
Ayamonte	70	1.186	1.594	5.943
Barbate	86	3.051	3.418	13.621
Cádiz	55	11.356	15.554	27.958
Carboneras	74	1.925	3.278	8.178
Conil	39	138	149	920
Chipiona	78	273	263	1.689
El Puerto de Santa María	115	618	726	3.558
Estepona	99	518	593	3.041
Fuengirola	69	1.134	1.484	5.482
Garrucha	65	8.451	13.229	26.341
Huelva	188	3.753	4.463	20.861
Isla Cristina	3	2	2	10
La Carihuela	133	303	539	2.056
La Línea	84	1.304	1.542	6.959
Lepe	133	3.585	4.792	11.217
Málaga	55	275	305	1.857
Marbella	73	1.651	2.163	6.478
Motril	3	22	41	317
Palos de La Frontera	44	1.307	1.833	6.404
Puerto Real	2	5	6	15
Punta Umbria	102	2.754	4.065	12.350
Roquetas de Mar	36	233	262	1.815
Rota	49	218	355	965
San Fernando	40	78	66	468
Sanlúcar de Barrameda	151	1.615	1.799	10.549
Tarifa	103	579	537	4.586
Torre del Mar	1	1	0	-
Vélez-Málaga	124	982	1.162	5.746
<b>Total</b>	<b>2.395</b>	<b>54.998</b>	<b>75.231</b>	<b>223.461</b>
<b>Año 2002</b>				
Adra	56	1.333	2.031	6.209
Algeciras	125	2.572	3.936	11.181
Almería	129	3.629	5.072	16.206
Almuñecar	1	1	1	7
Ayamonte	65	1.081	1.616	6.073
Barbate	82	3.096	3.565	13.922
Cádiz	46	10.601	14.862	26.322
Carboneras	74	2.083	3.700	8.695
Conil	44	168	176	1.174
Chipiona	81	277	271	1.721
El Puerto de Santa María	107	604	706	3.391
Estepona	95	494	569	2.910
Fuengirola	66	1.170	1.597	5.403
Garrucha	65	7.942	12.410	24.124
Huelva	172	3.666	4.415	20.106
Isla Cristina	3	2	2	10
La Carihuela	120	284	525	1.990
La Línea	70	1.253	1.628	6.566
Lepe	119	3.404	4.724	10.633
Málaga	53	298	331	1.853
Marbella	64	1.612	2.187	6.165
Motril	5	26	43	316
Palos de La Frontera	42	1.340	1.978	6.464
Puerto Real	2	5	6	15
Punta Umbria	101	2.788	4.121	12.637
Roquetas de Mar	36	233	263	1.811
Rota	47	228	368	915
San Fernando	33	69	60	358
Sanlúcar de Barrameda	139	1.709	1.965	10.554
Tarifa	98	558	527	4.469
Torre del Mar	1	1	0	-
Vélez-Málaga	116	917	1.126	5.337
<b>Total</b>	<b>2.257</b>	<b>53.443</b>	<b>74.782</b>	<b>217.538</b>

FUENTE: Consejería de Agricultura y Pesca

## 6. Sector primario

### 6.3.5. Pesca fresca subastada en las principales lonjas en Andalucía. Año 2002

	Cantidad (Tm)				Precios (euros)				Precios (euros/Tm)			
	Moluscos	Crustáceos	Peces	Total especies	Moluscos	Crustáceos	Peces	Total especies	Moluscos	Crustáceos	Peces	Total especies
<b>Almería</b>	<b>375,38</b>	<b>602,73</b>	<b>6.696,34</b>	<b>7.674,45</b>	<b>1.376.374,00</b>	<b>9.830.574,00</b>	<b>10.836.885,00</b>	<b>22.043.833,00</b>	<b>3.666,64</b>	<b>16.310,11</b>	<b>1.618,33</b>	<b>2.872,37</b>
Adra	48,18	35,45	1.551,83	<b>1.635,47</b>	244.663,00	502.114,00	1.964.638,00	<b>2.711.415,00</b>	5.077,89	14.162,81	1.266,01	<b>1.657,89</b>
Almería	224,48	391,38	3.485,52	<b>4.101,39</b>	685.017,00	5.451.050,00	3.704.835,00	<b>9.840.902,00</b>	3.051,52	13.927,63	1.062,92	<b>2.399,41</b>
Carboneras	1,26	28,99	787,95	<b>818,20</b>	4.039,00	579.184,00	2.337.794,00	<b>2.921.017,00</b>	3.197,94	19.980,13	2.966,93	<b>3.570,05</b>
Garrucha	48,33	146,88	599,08	<b>794,28</b>	203.967,00	3.297.408,00	1.660.267,00	<b>5.161.642,00</b>	4.220,21	22.450,13	2.771,38	<b>6.498,48</b>
Roquetas de Mar	53,12	0,03	271,97	<b>325,11</b>	238.688,00	818,00	1.169.351,00	<b>1.408.857,00</b>	4.493,63	30.296,30	4.299,56	<b>4.333,42</b>
<b>Cádiz</b>	<b>2.831,51</b>	<b>1.259,31</b>	<b>35.413,32</b>	<b>39.504,13</b>	<b>7.495.126,14</b>	<b>7.495.056,46</b>	<b>64.050.476,71</b>	<b>79.040.659,31</b>	<b>2.647,05</b>	<b>5.951,71</b>	<b>1.808,66</b>	<b>2.000,82</b>
Algeciras	0,63	0,04	639,34	<b>640,00</b>	2.244,74	312,00	2.733.089,90	<b>2.735.646,64</b>	3.563,08	8.432,43	4.274,89	<b>4.274,43</b>
Barbate	888,14	0,63	258,72	<b>1.147,50</b>	681.336,74	5.776,22	525.905,63	<b>1.213.018,59</b>	767,15	9.154,07	2.032,71	<b>1.057,10</b>
Bonanza	63,92	1,95	5.481,99	<b>5.547,86</b>	325.069,41	8.878,83	7.313.013,39	<b>7.646.961,63</b>	5.085,49	4.550,91	1.334,01	<b>1.378,36</b>
Cádiz	932,71	439,08	1.956,92	<b>3.328,72</b>	3.255.090,84	5.040.499,13	5.198.494,65	<b>13.494.084,62</b>	3.489,91	11.479,66	2.656,46	<b>4.053,84</b>
Chipiona	5,31	2,62	21.049,91	<b>21.057,84</b>	13.189,95	3.497,05	31.415.053,15	<b>31.431.740,15</b>	2.483,98	1.334,75	1.492,41	<b>1.492,64</b>
Conil	82,96	1,42	723,22	<b>807,61</b>	392.683,32	15.006,92	4.259.266,49	<b>4.666.956,73</b>	4.733,18	10.583,16	5.889,29	<b>5.778,76</b>
El Puerto de Santa María	9,12	18,95	183,38	<b>211,45</b>	41.124,59	502.935,50	859.053,04	<b>1.403.113,13</b>	4.509,77	26.540,13	4.684,58	<b>6.635,74</b>
La Atunara	827,72	791,03	4.094,87	<b>5.713,62</b>	2.685.517,13	1.874.666,68	6.355.093,94	<b>10.915.277,75</b>	3.244,47	2.369,90	1.551,97	<b>1.910,40</b>
Rota	20,99	3,59	109,62	<b>134,19</b>	98.869,42	43.484,13	485.455,73	<b>627.809,28</b>	4.711,43	12.105,83	4.428,69	<b>4.678,41</b>
Tarifa	-	-	915,36	<b>915,36</b>	-	-	4.906.050,79	<b>4.906.050,79</b>	-	-	5.359,71	<b>5.359,71</b>
<b>Granada</b>	<b>81,93</b>	<b>231,67</b>	<b>1.345,32</b>	<b>1.658,92</b>	<b>358.967,43</b>	<b>2.789.331,80</b>	<b>3.710.675,60</b>	<b>6.858.974,83</b>	<b>4.381,34</b>	<b>12.040,26</b>	<b>2.758,21</b>	<b>4.134,61</b>
Motril	81,93	231,67	1.345,32	<b>1.658,92</b>	358.967,43	2.789.331,80	3.710.675,60	<b>6.858.974,83</b>	4.381,34	12.040,26	2.758,21	<b>4.134,61</b>
<b>Huelva</b>	<b>3.221,24</b>	<b>1.246,22</b>	<b>10.273,62</b>	<b>14.741,07</b>	<b>10.871.723,13</b>	<b>10.005.927,92</b>	<b>13.925.547,05</b>	<b>34.803.198,10</b>	<b>3.375,01</b>	<b>8.029,05</b>	<b>1.355,47</b>	<b>2.360,97</b>
Ayamonte	32,97	107,15	1.114,31	<b>1.254,43</b>	190.364,53	974.639,12	1.222.699,94	<b>2.387.703,59</b>	5.774,22	9.096,20	1.097,27	<b>1.903,42</b>
Huelva	1.367,68	710,71	4.276,73	<b>6.355,12</b>	5.237.647,36	5.726.582,55	7.196.202,62	<b>18.160.432,53</b>	3.829,58	8.057,53	1.682,64	<b>2.857,61</b>
Isla Cristina	269,02	427,58	641,99	<b>1.338,59</b>	904.832,05	3.292.069,61	1.482.653,09	<b>5.679.554,75</b>	3.363,43	7.699,25	2.309,47	<b>4.242,93</b>
Punta Umbria	1.551,57	0,77	4.240,59	<b>5.792,93</b>	4.538.879,19	12.636,64	4.023.991,40	<b>8.575.507,23</b>	2.925,35	16.368,70	948,92	<b>1.480,34</b>
<b>Málaga</b>	<b>1.521,03</b>	<b>321,27</b>	<b>9.318,75</b>	<b>11.161,06</b>	<b>5.034.873,25</b>	<b>2.612.533,49</b>	<b>12.629.949,18</b>	<b>20.277.355,92</b>	<b>3.310,17</b>	<b>8.131,79</b>	<b>1.355,33</b>	<b>1.816,80</b>
Caleta de Vélez	358,32	136,22	3.254,92	<b>3.749,46</b>	2.051.841,97	657.179,25	3.854.128,93	<b>6.563.150,15</b>	5.726,28	4.824,57	1.184,09	<b>1.750,43</b>
Estepona	511,90	25,03	1.942,20	<b>2.479,14</b>	886.768,88	335.410,20	2.472.224,76	<b>3.694.403,84</b>	1.732,30	13.399,79	1.272,90	<b>1.490,20</b>
Fuengirola	392,55	15,19	376,21	<b>783,95</b>	1.056.323,64	118.676,80	842.903,45	<b>2.017.903,89</b>	2.690,96	7.811,28	2.240,50	<b>2.574,02</b>
Málaga	151,41	132,86	2.890,47	<b>3.174,73</b>	601.092,72	1.448.397,64	4.457.839,68	<b>6.507.330,04</b>	3.970,02	10.901,93	1.542,26	<b>2.049,73</b>
Marbella	106,86	11,98	854,95	<b>973,79</b>	438.846,04	52.869,60	1.002.852,36	<b>1.494.568,00</b>	4.106,85	4.413,89	1.172,99	<b>1.534,80</b>
<b>Total</b>	<b>8.031,08</b>	<b>3.661,20</b>	<b>63.047,35</b>	<b>74.739,63</b>	<b>25.137.063,95</b>	<b>32.733.423,67</b>	<b>105.153.533,54</b>	<b>163.024.021,16</b>	<b>3.129,97</b>	<b>8.940,64</b>	<b>1.667,85</b>	<b>2.181,23</b>

FUENTE: Consejería de Agricultura y Pesca

### 6.3.6.G. Evolución de la pesca fresca subastada en lonjas en Andalucía. Años 1991-2002

(Tm)

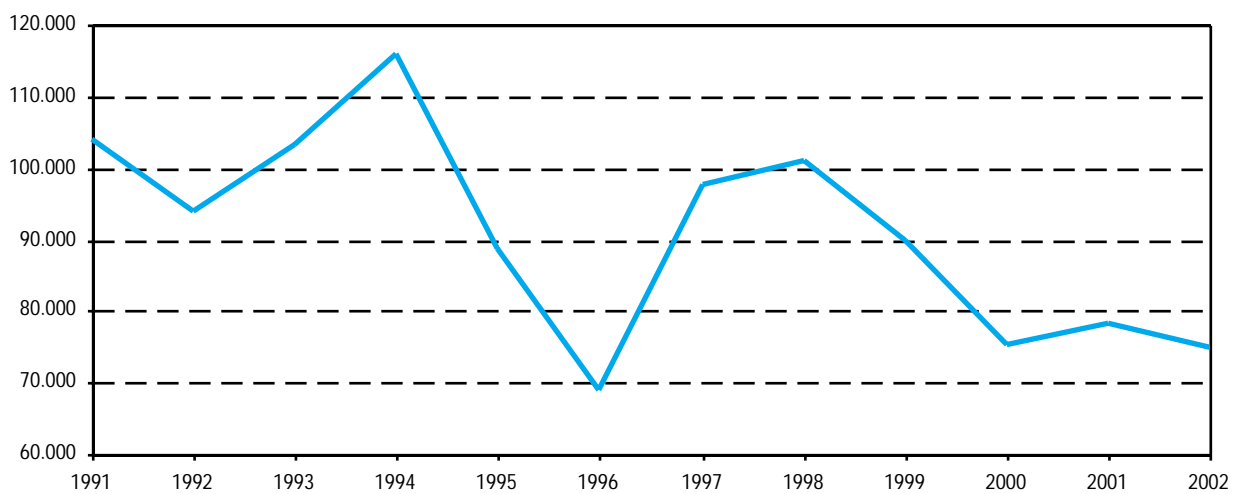

FUENTE: Consejería de Agricultura y Pesca

## 6. Sector primario

### 6.4. Otras actividades agrarias

#### 6.4.1. Cortas de madera en montes públicos según especie por provincia. Año 2002

	Almería	Cádiz	Córdoba	Granada	Huelva	Jaén	Málaga	Sevilla	Andalucía
<b>Producción (m³)</b>									
<b>Coníferas</b>	<b>1.121</b>	<b>2.100</b>	-	<b>2.003</b>	-	<b>1.600</b>	-	-	<b>6.824</b>
Pino halepensis	726	-	-	125	-	-	-	-	851
Pino laricio	-	-	-	265	-	-	-	-	265
Pino pinaster	-	250	-	718	-	1.600	-	-	2.568
Pino pinea	-	1.850	-	-	-	-	-	-	1.850
Pino silvestre	395	-	-	895	-	-	-	-	1.290
<b>Frdosas</b>									
Eucalipto rojo	-	100	-	-	-	-	-	-	100
<b>Total</b>	<b>1.121</b>	<b>2.200</b>	-	<b>2.003</b>	-	<b>1.600</b>	-	-	<b>6.924</b>
<b>Importe adjudicado (euros)</b>									
<b>Coníferas</b>	<b>15.609</b>	<b>10.092</b>	-	<b>27.988</b>	-	<b>8.004</b>	-	-	<b>61.693</b>
Pino halepensis	10.106	-	-	435	-	-	-	-	10.541
Pino laricio	-	-	-	1.855	-	-	-	-	1.855
Pino pinaster	-	1.160	-	8.862	-	8.004	-	-	18.026
Pino pinea	-	8.932	-	-	-	-	-	-	8.932
Pino silvestre	5.503	-	-	16.836	-	-	-	-	22.339
<b>Frdosas</b>									
Eucalipto rojo	-	697	-	-	-	-	-	-	697
<b>Total</b>	<b>15.609</b>	<b>10.789</b>	-	<b>27.988</b>	-	<b>8.004</b>	-	-	<b>62.390</b>

FUENTE: Consejería de Medio Ambiente

#### 6.4.2. Cortas de madera según titularidad por provincia. Año 2002

	Almería	Cádiz	Córdoba	Granada	Huelva	Jaén	Málaga	Sevilla	Andalucía
<b>Producción (m³)</b>									
Comunidad autónoma	195	1.450	-	748	-	1.600	-	-	<b>3.993</b>
Consortiados o conveniados con ayuntamientos	926	100	-	855	-	-	-	-	<b>1.881</b>
Convenio de cooperación con ayuntamientos	-	300	-	400	-	-	-	-	<b>700</b>
Ayuntamientos no consortiados	-	350	-	-	-	-	-	-	<b>350</b>
<b>Total</b>	<b>1.121</b>	<b>2.200</b>	<b>-</b>	<b>2.003</b>	<b>-</b>	<b>1.600</b>	<b>-</b>	<b>-</b>	<b>6.924</b>
<b>Importe adjudicado (euros)</b>									
Comunidad autónoma	2.719	6.728	-	6.242	-	8.004	-	-	<b>23.693</b>
Consortiados o conveniados con ayuntamientos	12.890	697	-	15.764	-	-	-	-	<b>29.351</b>
Convenio de cooperación con ayuntamientos	-	1.564	-	5.982	-	-	-	-	<b>7.546</b>
Ayuntamientos no consortiados	-	1.800	-	-	-	-	-	-	<b>1.800</b>
<b>Total</b>	<b>15.609</b>	<b>10.789</b>	<b>-</b>	<b>27.988</b>	<b>-</b>	<b>8.004</b>	<b>-</b>	<b>-</b>	<b>62.390</b>

FUENTE: Consejería de Medio Ambiente

#### 6.4.3. Producción de corcho en montes públicos por provincia. Años 1999-2002

	Almería	Cádiz	Córdoba	Granada	Huelva	Jaén	Málaga	Sevilla	Andalucía
<b>Año 1999</b>									
Producción (Tm)	-	910,1	165,2	-	560,7	266,9	14,0	56,8	<b>1.973,7</b>
Importe adjudicación (euros)	-	1.324.151	226.359	-	646.607	135.000	..	65.476	<b>..</b>
Valor medio (euros/Tm)	-	1.454,9	1.370,5	-	1.153,2	505,8	..	1.153,3	<b>..</b>
<b>Año 2000</b>									
Producción (Tm)	-	246,0	-	-	-	53,5	-	-	<b>299,5</b>
Importe adjudicación (euros)	-	350.652	-	-	-	56.155	-	-	<b>406.807</b>
Valor medio (euros/Tm)	-	1.425,4	-	-	-	1.049,6	-	-	<b>2.475,0</b>
<b>Año 2001</b>									
Producción (Tm)	-	1.706,0	-	-	288,0	19,1	-	-	<b>2.013,1</b>
Importe adjudicación (euros)	-	2.855.091	-	-	363.506	12.018	-	-	<b>3.230.615</b>
Valor medio (euros/Tm)	-	1.673,6	-	-	1.262,2	629,2	-	-	<b>3.564,9</b>
<b>Año 2002</b>									
Producción (Tm)	-	1.004,5	-	-	-	-	-	-	<b>1.004,5</b>
Importe adjudicación (euros)	-	1.763.143	-	-	-	-	-	-	<b>1.763.143</b>
Valor medio (euros/Tm)	-	1.755,2	-	-	-	-	-	-	<b>1.755,2</b>

FUENTE: Consejería de Medio Ambiente

## 6. Sector primario

### 6.4.4. Producción de leña en montes públicos por provincia. Año 2002

	Almería	Cádiz	Córdoba	Granada	Huelva	Jaén	Málaga	Sevilla	Andalucía
<b>Leña de coníferas</b>									
Producción (estéreos)	-	1.400	-	480	-	-	-	-	<b>1.880</b>
Importe de adjudicación (euros)	-	15.314	-	875	-	-	-	-	<b>16.189</b>
<b>Leña de frondosas</b>									
Producción (Kg)	-	910.000	-	50.000	-	-	-	-	<b>960.000</b>
Importe de adjudicación (euros)	-	9.258	-	348	-	-	-	-	<b>9.606</b>
<b>Otras leñas</b>									
Producción (Kg)	-	-	-	-	-	-	-	100	<b>100</b>
Importe de adjudicación (euros)	-	-	-	-	-	-	-	70	<b>70</b>

FUENTE: Consejería de Medio Ambiente

### 6.4.5. Producción de leña en montes públicos según titularidad en Andalucía. Año 2002

	Comunidad autónoma	Consortiados o conveniados con ayuntamientos	Convenio de colaboración con ayuntamientos
Leña de coníferas (estéreos)	430	200	1250
Leña de frondosas (Kg)	290.000	300.000	370.000
Otras leñas (estéreos)	100	-	-

FUENTE: Consejería de Medio Ambiente



### 6.4.6. Terrenos cinegéticos según régimen y tipo de terreno por provincia. Año 2002

(Ha)

	Almería	Cádiz	Córdoba	Granada	Huelva	Jaén	Málaga	Sevilla	Andalucía
<b>Terrenos con actividad cinegética prohibida</b>									
Parajes y Reservas Naturales	..	..	1.368	..	..	2.092	..	..	..
Parques Nacionales	..	..	..	..	..	..	..	..	..
Refugios de caza	..	..	..	..	..	..	..	..	..
Terrenos protegidos según orden 16/5/94	..	..	3.899	..	..	..	..	..	..
Otros terrenos protegidos	..	..	4	..	..	2.723	..	..	..
<b>Total</b>	..	..	..	..	..	..	..	..	..
<b>Terrenos con régimen cinegético especial</b>									
Cotos Locales de Caza	..	..	..	..	..	..	..	..	..
Cotos privados de aves acuáticas	..	3.997	..	..	..	..	..	..	..
Cotos privados de caza mayor	..	134.634	261.925	157.735	..	253.185	..	..	..
Cotos privados de caza menor	..	361.626	906.543	829.679	..	893.352	..	..	..
Cotos Sociales	..	..	..	..	..	..	..	..	..
Reservas y Cotos Nacionales de Caza	..	..	..	..	..	68.965	..	..	..
Zonas de caza controlada por la Administración Pública	..	..	..	..	..	19.848	..	..	..
Zonas de caza controlada por sociedades colaboradoras	..	..	6.554	30.255	..	..	..	..	..
<b>Total</b>	..	..	..	..	..	..	..	..	..
<b>Terrenos sin régimen cinegético especial</b>									
Terrenos sin régimen cinegético especial	..	..	334	..	..	109.592	..	..	..

FUENTE: Consejería de Medio Ambiente

### 6.4.7. Aprovechamiento cinegético según tipo de caza y especie por provincia. Temporada 2001-2002

(número de piezas cobradas)

	Almería	Cádiz	Córdoba	Granada	Huelva	Jaén	Málaga	Sevilla	Andalucía
<b>Caza mayor</b>									
Cabra montes	..	-	-	73	..	..	190	-	..
Ciervo	..	4.767	8.775	201	..	..	386	-	..
Corzo	..	387	-	-	..	..	-	-	..
Gamo	..	843	238	114	..	..	-	-	..
Jabali	..	1.888	-	1.537	..	..	460	-	..
Muflon	..	561	125	267	..	..	-	-	..
<b>Total</b>	..	<b>8.446</b>	<b>9.138</b>	<b>2.192</b>	..	..	<b>1.036</b>	-	..
<b>Caza menor</b>									
Aves acuáticas	..	5.011	2.131	-	..	..	3.590	-	..
Codorniz	..	19.170	18.841	34.151	..	..	25.862	-	..
Conejo	..	200.000	152.818	181.289	..	..	109.600	4	..
Liebre	..	20.074	74.709	40.218	..	..	31.409	6	..
Perdiz roja	..	100.000	101.763	95.853	..	..	66.903	-	..
Otras especies de caza menor	..	185.325	368.781	418.070	..	..	227.694	2	..
<b>Total</b>	..	<b>529.580</b>	<b>719.043</b>	<b>769.581</b>	..	..	<b>465.058</b>	<b>12</b>	..

FUENTE: Consejería de Medio Ambiente

## 6. Sector primario

### 6.5. Industria agroalimentaria

#### 6.5.1. Distribución de las empresas inscritas en el Registro de Industrias Agrarias según actividad en Andalucía. Año 2002

	Almería	Cádiz	Córdoba	Granada	Huelva	Jaén	Málaga	Sevilla	Andalucía
Aceite	47	17	233	187	32	384	99	137	<b>1.136</b>
Cárnicas	88	70	135	201	125	138	178	172	<b>1.107</b>
Hortofrutícolas	204	89	41	135	141	29	115	123	<b>877</b>
Lácteas	15	33	26	18	8	25	36	77	<b>238</b>
Vínicas	8	486	313	47	157	22	54	127	<b>1.214</b>
Otros	69	262	281	168	88	547	196	754	<b>2.365</b>
<b>Total</b>	<b>431</b>	<b>957</b>	<b>1.029</b>	<b>756</b>	<b>551</b>	<b>1.145</b>	<b>678</b>	<b>1.390</b>	<b>6.937</b>

FUENTE: Consejería de Agricultura y Pesca

#### 6.5.2. Modificaciones inscritas en el Registro de Industrias Agrarias según tipo por provincia. Año 2002

	Almería	Cádiz	Córdoba	Granada	Huelva	Jaén	Málaga	Sevilla	Andalucía
Ampliación	15	35	11	-	3	67	5	28	<b>164</b>
Arrendamiento	1	5	-	-	1	8	-	-	<b>15</b>
Baja	3	18	23	6	1	1	-	12	<b>64</b>
Cambio de actividad	-	1	-	-	-	-	-	-	<b>1</b>
Cambio de titular	2	33	17	-	2	21	9	20	<b>104</b>
Cambios en las instalaciones	2	12	20	-	2	26	3	16	<b>81</b>
Perfeccionamiento	-	2	2	-	6	50	8	8	<b>76</b>
Reducción	-	17	-	-	4	8	-	-	<b>29</b>
Sustitución	-	1	-	-	-	-	-	2	<b>3</b>
Traslado	1	10	4	-	-	13	3	3	<b>34</b>
Reapertura	-	6	-	-	-	-	-	-	<b>6</b>
<b>Total</b>	<b>24</b>	<b>140</b>	<b>77</b>	<b>6</b>	<b>19</b>	<b>194</b>	<b>28</b>	<b>89</b>	<b>577</b>

FUENTE: Consejería de Agricultura y Pesca

### 6.5.3. Establecimientos industriales de productos alimenticios y bebidas según rama de actividad por estrato de empleo en Andalucía. Año 2002

	Sin empleo asignado	0 trabajadores	De 1 a 2 trabajadores	De 3 a 5 trabajadores	De 6 a 9 trabajadores	De 10 a 19 trabajadores	De 20 a 49 trabajadores	De 50 a 99 trabajadores	De 100 a 199 trabajadores	De 200 a 499 trabajadores	De 500 ó más trabajadores
Industria cárnica	60	1	349	159	104	92	64	10	2	3	-
Elaboración y conservación de pescados y productos a base de pescado	14	-	26	22	12	11	12	2	2	1	-
Preparación y conservación de frutas y hortalizas	59	1	224	80	55	40	42	18	10	1	-
Fabricación de grasas y aceites (vegetales y animales)	130	7	377	220	139	124	58	6	2	-	-
Industrias lácteas	28	-	156	33	21	13	8	5	1	2	-
Fabricación de productos de molinería, almidones y productos amiláceos	4	-	57	22	17	10	10	4	-	1	-
Fabricación de productos para la alimentación animal	8	-	35	16	13	20	9	3	-	-	-
Elaboración de otros productos alimenticios	156	8	2.876	771	319	198	77	11	9	2	-
Elaboración de bebidas	53	13	303	83	38	56	44	11	4	2	1
<b>Total</b>	<b>512</b>	<b>30</b>	<b>4.403</b>	<b>1.406</b>	<b>718</b>	<b>564</b>	<b>324</b>	<b>70</b>	<b>30</b>	<b>12</b>	<b>1</b>

FUENTE: IEA. Directorio de establecimientos con actividad económica en Andalucía

## 6. Sector primario

### 6.5.4. Características generales de la industria agroalimentaria por sector en Andalucía. Año 2001

	Sector 4	Sector 5	Sector 6	Sector 7	Sector 8	Sector 9	Sector 10	Sector 11	Sector 12	Sector 13 y 16	Sector 14	Sector 15
<b>Personas ocupadas</b>	<b>8.827</b>	<b>1.614</b>	<b>4.144</b>	<b>7.558</b>	<b>2.599</b>	<b>1.270</b>	<b>1.167</b>	<b>13.495</b>	<b>3.009</b>	<b>2.990</b>	<b>5.165</b>	<b>1.982</b>
<b>Horas trabajadas (miles)</b>	<b>16.047</b>	<b>2.671</b>	<b>7.411</b>	<b>13.037</b>	<b>4.370</b>	<b>2.292</b>	<b>2.102</b>	<b>24.099</b>	<b>5.274</b>	<b>5.449</b>	<b>9.077</b>	<b>3.522</b>
<b>Ingresos de explotación (miles de euros)</b>	<b>1.569.134</b>	<b>122.562</b>	<b>724.445</b>	<b>2.856.581</b>	<b>563.142</b>	<b>430.389</b>	<b>472.341</b>	<b>615.802</b>	<b>438.890</b>	<b>643.061</b>	<b>1.198.942</b>	<b>761.330</b>
Importe neto de la cifra de negocios	1.563.595	121.091	705.448	2.810.704	553.802	418.934	461.054	612.060	432.379	631.721	1.143.196	728.758
Ventas netas de productos	1.472.855	87.368	661.240	2.547.364	516.489	377.028	364.648	563.328	405.090	440.504	1.074.327	716.892
Ventas netas de mercaderías	59.607	33.127	35.796	187.302	23.971	37.057	91.806	47.652	27.235	102.966	59.054	5.356
Prestaciones de servicios	31.133	596	8.412	76.038	13.342	4.848	4.600	1.079	55	88.251	9.816	6.510
Otros ingresos	5.539	1.471	18.997	45.877	9.340	11.455	11.287	3.742	6.510	11.340	55.746	32.572
Trabajos realizados para el inmovilizado	220	-	180	710	1.427	206	197	221	500	515	3.431	122
Subvenciones a la explotación	1.879	704	16.780	26.420	777	9.993	8.202	1.359	1.691	333	13.763	356
Otros ingresos de explotación	3.440	767	2.037	18.748	7.137	1.256	2.888	2.162	4.318	10.492	38.551	32.094
<b>Variación de existencias de productos (miles de euros)</b>	<b>-6.842</b>	<b>-875</b>	<b>34.825</b>	<b>57.888</b>	<b>15.645</b>	<b>4.385</b>	<b>-1.138</b>	<b>4.275</b>	<b>1.128</b>	<b>28.759</b>	<b>35.338</b>	<b>-148</b>
<b>Gastos de explotación (miles de euros)</b>	<b>1.511.814</b>	<b>115.742</b>	<b>714.751</b>	<b>2.805.259</b>	<b>552.237</b>	<b>381.247</b>	<b>454.075</b>	<b>563.381</b>	<b>400.490</b>	<b>569.313</b>	<b>1.109.626</b>	<b>711.982</b>
Consumos y trabajos realizados por otras empresas	1.197.499	77.249	538.931	2.400.669	399.051	297.830	385.188	257.539	250.323	356.064	479.046	454.346
Consumo de materias primas	1.061.023	42.266	437.486	2.137.745	346.408	250.228	279.227	193.643	185.869	195.042	317.681	334.735
Consumo de otros aprovisionamientos	44.506	7.221	72.336	93.122	26.911	14.061	17.002	35.130	38.888	57.972	111.233	112.571
Consumo de mercaderías	57.938	28.132	25.312	148.385	19.895	26.653	81.619	27.893	26.319	93.201	40.599	5.515
Trabajos realizados por otras empresas	35.696	93	6.459	26.825	6.542	6.918	7.953	2.778	4.339	10.359	11.659	1.602
Gastos de personal	165.292	20.704	74.551	142.577	58.968	29.760	28.792	183.063	70.241	97.031	186.173	71.600
Servicios exteriores	123.582	14.421	84.575	172.843	77.119	46.473	35.082	100.734	62.357	96.327	349.463	129.056
Dotaciones para amortización del inmovilizado	25.441	3.368	16.695	89.169	17.099	7.184	5.012	22.045	17.568	19.891	94.945	56.979
<b>Inversión realizada en activos materiales (miles de euros)</b>	<b>34.514</b>	<b>3.330</b>	<b>37.933</b>	<b>92.490</b>	<b>25.121</b>	<b>6.861</b>	<b>10.165</b>	<b>15.059</b>	<b>25.155</b>	<b>28.391</b>	<b>66.087</b>	<b>39.750</b>

FUENTE: INE. Encuesta industrial anual de empresas. Resultados para Andalucía

Sector 4: Industria cárnica.

Sector 5: Elaboración y conservación de pescados y productos a base de pescado.

Sector 6: Preparación y conservación de frutas y hortalizas.

Sector 7: Fabricación de grasas y aceites (vegetales y animales).

Sector 8: Industrias lácteas.

Sector 9: Fabricación de productos de molinería, almidones y productos amiláceos.

Sector 10: Fabricación de productos para la alimentación animal.

Sector 11: Pan, galletas y productos de panadería y pastelería.

Sector 12: Industria del azúcar, cacao y chocolate.

Sector 13 y 16: Otros productos alimenticios diversos. Industria del tabaco.

Sector 14: Elaboración de bebidas alcohólicas.

Sector 15: Producción de aguas minerales y bebidas analcohólicas.

### 6.5.5. Industrias sometidas a control según su actividad en agricultura ecológica. Año 2002

Número

<b>Relacionadas con la producción vegetal</b>	<b>198</b>
Almazara y/o envasadora de aceite	63
Bodegas y embotelladoras de vinos y cavas	6
Manipulación y envasado de productos hortofrutícolas frescos	44
Conservas, semiconservas y zumos vegetales	8
Elaboración de especias aromáticas y medicinales	8
Panificación y pastas alimenticias	15
Galletas, confitería y pastelería	6
Manipulación y envasado de frutos secos	14
Manipulación y envasado de granos	4
Preparados alimenticios	1
Otros	29
<b>Relacionadas con la producción animal</b>	<b>19</b>
Mataderos y salas de despiece	4
Embutidos y salazones cárnicos	2
Leche, quesos y derivados lácteos	2
Carnes frescas	5
Huevos	3
Miel	3
<b>Total</b>	<b>217</b>

FUENTE: Ministerio de Agricultura, Pesca y Alimentación

### 6.5.6.G. Evolución de la producción de aceite de oliva. Años 1990-2002<sup>ab</sup>

(Tm)

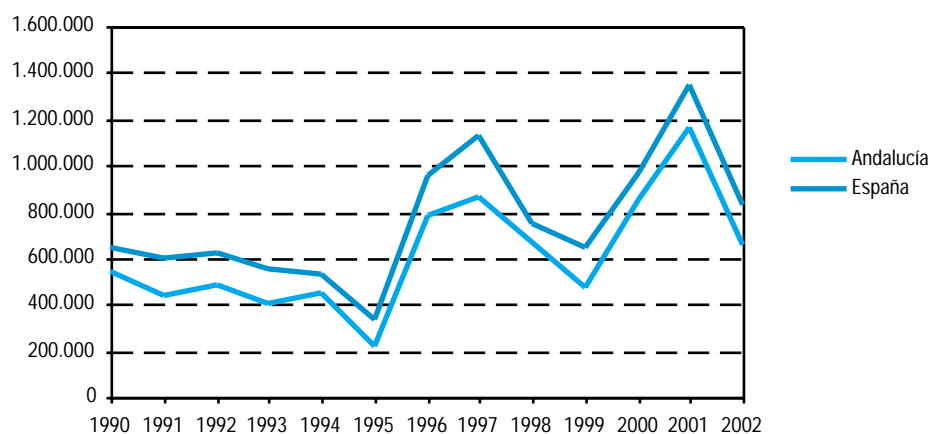

FUENTES: Consejería de Agricultura y Pesca  
Ministerio de Agricultura, Pesca y Alimentación. Boletín de estadística agraria

<sup>a</sup>Los datos correspondientes al año 2001 son provisionales.

<sup>b</sup>Los datos correspondientes al año 2002 son avance.

## 6. Sector primario

### 6.5.7. Productos obtenidos de la aceituna por provincia. Año 2001\*

(Tm)

	Almería	Cádiz	Córdoba	Granada	Huelva	Jaén	Málaga	Sevilla	Andalucía
<b>Aceituna aderezada</b>	2.382	-	31.508	520	5.766	5.966	37.363	333.076	<b>416.581</b>
<b>Aceite de oliva virgen</b>	<b>11.434</b>	<b>5.707</b>	<b>284.931</b>	<b>103.140</b>	<b>3.220</b>	<b>607.622</b>	<b>73.374</b>	<b>76.653</b>	<b>1.166.081</b>
Extra (hasta 0,5°)	571	573	74.263	26.765	660	176.210	39.889	46.519	<b>365.450</b>
Extra (0,5° a 1°)	2.287	3.442	51.652	7.900	1.320	121.524	96	7.673	<b>195.894</b>
Fino (de 1° a 1,5°)	3.430	1.433	86.428	11.005	610	182.909	13.873	11.565	<b>311.253</b>
Corriente (de 1,5° a 3°)	3.430	212	64.105	20.803	132	121.500	8.091	2.597	<b>220.870</b>
Lampante (más de 3°)	1.716	47	8.483	36.667	498	5.479	11.425	8.298	<b>72.613</b>
<b>Aceite de orujo</b>	-	267	39.031	5.748	-	41.800	9.200	4.599	<b>100.645</b>
<b>Orujos sin desgrasar</b>	-	15.982	1.084.201	378.140	12.566	2.093.063	306.666	61.671	<b>3.952.289</b>
<b>Turbios</b>	-	5.114	21.698	397	240	-	-	-	<b>27.449</b>

FUENTE: Consejería de Agricultura y Pesca

\*Datos provisionales.

### 6.5.8. Productos obtenidos de la uva por provincia. Año 2001

(Hl)

	Almería	Cádiz	Córdoba	Granada	Huelva	Jaén	Málaga	Sevilla	Andalucía
Vinos de calidad producidos en regiones determinadas*	-	115.465	299.487	-	71.341	-	29.525	14.882	<b>530.700</b>
<b>Vinos de mesa</b>	<b>45.535</b>	<b>603.725</b>	<b>472.290</b>	<b>68.165</b>	<b>297.461</b>	<b>14.555</b>	<b>76.680</b>	<b>54.868</b>	<b>1.633.279</b>
Blancos	-	55.500	2.552	4.772	203.405	10.613	39.883	35.664	<b>352.389</b>
Tintos	-	-	170.251	3.408	-	-	-	-	<b>173.659</b>
Rosados y claretes	45.535	-	-	59.985	-	3.942	203	-	<b>109.665</b>
Vinos para vinagería	-	2.475	-	-	-	-	-	-	<b>2.475</b>
Otros tipos	-	-	-	-	-	-	1.821	-	<b>1.821</b>
<b>Zumos y mostos</b>	-	1.970	-	-	2.500	-	-	-	<b>4.470</b>
<b>Uvas pasas</b>	-	1.048	-	-	-	-	1.600	-	<b>2.648</b>

FUENTE: Consejería de Agricultura y Pesca

\*V.C.P.R.D.: Vinos de Calidad Producidos en Regiones Determinadas.

### 6.5.9. Ganado bovino. Sacrificio según tipo de animal y producción de carne por provincia. Años 2000-2001

	Almería	Cádiz	Córdoba	Granada	Huelva	Jaén	Málaga	Sevilla	Andalucía
<b>Año 2000</b>									
<b>Reses sacrificadas</b>									
Terneras	36	-	12	108	28	43	231	4.569	<b>5.027</b>
Novillas	1.262	8.104	6.277	3.510	6	397	16.623	8.009	<b>44.188</b>
Vacas	36	734	-	1	1	8	2.762	12.940	<b>16.482</b>
Toros	2.274	11.570	-	191	1.491	2.119	47	41.244	<b>58.936</b>
<b>Total</b>	<b>3.608</b>	<b>20.408</b>	<b>6.289</b>	<b>3.810</b>	<b>1.526</b>	<b>2.567</b>	<b>19.663</b>	<b>66.762</b>	<b>124.633</b>
<b>Peso canal medio (Kg)</b>									
Terneras	166,9	-	149,8	139,8	160,6	161,2	145,4	161,2	<b>160,0</b>
Novillas	230,6	251,7	264,0	255,2	213,2	230,2	278,6	248,5	<b>262,5</b>
Vacas	236,5	288,9	-	347,0	275,0	220,0	264,1	247,0	<b>251,7</b>
Toros	299,5	327,3	-	316,6	232,4	273,9	360,9	250,2	<b>268,0</b>
<b>Producción de carne (Tm)</b>	<b>986,7</b>	<b>6.038,9</b>	<b>1.659,0</b>	<b>971,6</b>	<b>352,5</b>	<b>680,4</b>	<b>5.411,8</b>	<b>16.243,8</b>	<b>32.344,7</b>
<b>Año 2001</b>									
<b>Reses sacrificadas</b>									
Terneras	42	-	82	31	1	9	-	799	<b>964</b>
Novillas	1.402	8.110	4.533	3.102	109	247	12.456	7.304	<b>37.263</b>
Vacas	38	899	51	351	9	-	2.414	20.716	<b>24.478</b>
Toros	2.523	9.049	-	238	400	1.494	319	31.666	<b>45.689</b>
<b>Total</b>	<b>4.005</b>	<b>18.058</b>	<b>4.666</b>	<b>3.722</b>	<b>519</b>	<b>1.750</b>	<b>15.189</b>	<b>60.485</b>	<b>108.394</b>
<b>Peso canal medio (Kg)</b>									
Terneras	166,8	-	160,3	137,3	100,0	131,1	-	148,6	<b>149,8</b>
Novillas	225,5	245,2	264,5	246,7	238,9	241,5	286,4	268,3	<b>265,2</b>
Vacas	240,6	242,3	321,1	290,0	159,4	-	252,7	232,1	<b>235,5</b>
Toros	299,5	302,7	-	239,6	239,0	288,2	296,0	256,0	<b>268,7</b>
<b>Producción de carne (Tm)</b>	<b>1.088,0</b>	<b>4.944,8</b>	<b>1.228,6</b>	<b>928,4</b>	<b>123,2</b>	<b>491,4</b>	<b>4.272,0</b>	<b>14.992,5</b>	<b>28.068,8</b>

FUENTE: Consejería de Agricultura y Pesca

## 6. Sector primario

### 6.5.10. Ganado ovino. Sacrificio según tipo de animal y producción de carne por provincia. Años 2000-2001

	Almería	Cádiz	Córdoba	Granada	Huelva	Jaén	Málaga	Sevilla	Andalucía
<b>Año 2000</b>									
<b>Reses sacrificadas</b>									
Corderos	32.003	5.574	17.521	93.541	24.906	93.927	33.025	88.907	<b>389.404</b>
Reproductores	290	-	-	-	88	50	3.582	17	<b>4.027</b>
<b>Total</b>	<b>32.293</b>	<b>5.574</b>	<b>17.521</b>	<b>93.541</b>	<b>24.994</b>	<b>93.977</b>	<b>36.607</b>	<b>88.924</b>	<b>393.431</b>
<b>Peso canal medio (Kg)</b>									
Corderos	12,1	12,0	13,1	13,1	12,3	13,8	10,4	12,1	<b>12,6</b>
Reproductores	21,3	-	-	-	21,0	30,8	28,3	37,7	<b>27,7</b>
<b>Producción de carne (Tm)</b>	<b>394,1</b>	<b>67,1</b>	<b>229,7</b>	<b>1.225,2</b>	<b>307,2</b>	<b>1.298,1</b>	<b>443,1</b>	<b>1.072,6</b>	<b>5.037,1</b>
<b>Año 2001</b>									
<b>Reses sacrificadas</b>									
Corderos	33.105	9.074	13.375	129.687	26.508	84.878	38.066	99.858	<b>434.551</b>
Reproductores	297	159	-	1.330	137	84	3.089	44	<b>5.140</b>
<b>Total</b>	<b>33.402</b>	<b>9.233</b>	<b>13.375</b>	<b>131.017</b>	<b>26.645</b>	<b>84.962</b>	<b>41.155</b>	<b>99.902</b>	<b>439.691</b>
<b>Peso canal medio (Kg)</b>									
Corderos	12,2	11,0	11,8	12,1	10,9	13,7	11,3	13,7	<b>12,6</b>
Reproductores	21,2	40,5	-	19,4	24,0	36,5	30,5	37,5	<b>27,4</b>
<b>Producción de carne (Tm)</b>	<b>410,9</b>	<b>106,5</b>	<b>157,9</b>	<b>1.592,3</b>	<b>291,2</b>	<b>1.167,6</b>	<b>525,8</b>	<b>1.366,6</b>	<b>5.618,9</b>

FUENTE: Consejería de Agricultura y Pesca



### 6.5.11. Ganado caprino. Sacrificio según tipo de animal y producción de carne por provincia. Años 2000-2001

	Almería	Cádiz	Córdoba	Granada	Huelva	Jaén	Málaga	Sevilla	Andalucía
<b>Año 2000</b>									
<b>Reses sacrificadas</b>									
Cabritos lechales	12.293	-	121	8.540	93	68.780	41.282	1.067	<b>132.176</b>
Cabritos pascual	951	389	785	1.923	2.337	15	13.934	19.602	<b>39.936</b>
Caprino mayor	101	-	13	748	186	25	8.737	12.745	<b>22.555</b>
<b>Total</b>	<b>13.345</b>	<b>389</b>	<b>919</b>	<b>11.211</b>	<b>2.616</b>	<b>68.820</b>	<b>63.953</b>	<b>33.414</b>	<b>194.667</b>
<b>Peso canal medio (Kg)</b>									
Cabritos lechales	5,2	-	5,6	6,6	8,5	7,5	5,4	4,2	<b>6,6</b>
Cabritos pascual	9,0	20,5	12,9	10,6	12,4	14,0	14,6	12,4	<b>13,1</b>
Caprino mayor	21,5	-	22,2	28,1	19,9	20,0	27,5	15,8	<b>20,8</b>
<b>Producción de carne (Tm)</b>	<b>74,6</b>	<b>8,0</b>	<b>11,1</b>	<b>97,3</b>	<b>33,5</b>	<b>518,3</b>	<b>668,1</b>	<b>449,2</b>	<b>1.860,1</b>
<b>Año 2001</b>									
<b>Reses sacrificadas</b>									
Cabritos lechales	13.584	517	131	6.655	-	66.663	10.164	2.980	<b>100.694</b>
Cabritos pascual	98	26	614	6.846	1.980	317	15.185	19.294	<b>44.360</b>
Caprino mayor	99	9	23	299	161	5	2.319	24.645	<b>27.560</b>
<b>Total</b>	<b>13.781</b>	<b>552</b>	<b>768</b>	<b>13.800</b>	<b>2.141</b>	<b>66.985</b>	<b>27.668</b>	<b>46.919</b>	<b>172.614</b>
<b>Peso canal medio (Kg)</b>									
Cabritos lechales	5,4	5,4	6,4	5,8	-	8,3	5,8	6,5	<b>7,4</b>
Cabritos pascual	9,9	16,7	10,8	7,4	12,5	6,6	12,7	16,7	<b>13,5</b>
Caprino mayor	21,5	27,7	20,2	18,2	19,4	25,0	29,4	18,8	<b>19,7</b>
<b>Producción de carne (Tm)</b>	<b>76,0</b>	<b>3,5</b>	<b>8,0</b>	<b>94,9</b>	<b>27,9</b>	<b>553,0</b>	<b>319,6</b>	<b>805,4</b>	<b>1.888,2</b>

FUENTE: Consejería de Agricultura y Pesca

## 6. Sector primario

### 6.5.12. Ganado porcino. Sacrificio según tipo de animal y producción de carne por provincia. Años 2000-2001

	Almería	Cádiz	Córdoba	Granada	Huelva	Jaén	Málaga	Sevilla	Andalucía
<b>Año 2000</b>									
<b>Reses sacrificadas</b>									
Lechones	2.562	359	15.293	2.221	-	2.627	10.904	2.761	<b>36.727</b>
Otros	143.448	56.518	201.181	217.109	270.604	430.854	1.661.409	288.150	<b>3.269.273</b>
<b>Total</b>	<b>146.010</b>	<b>56.877</b>	<b>216.474</b>	<b>219.330</b>	<b>270.604</b>	<b>433.481</b>	<b>1.672.313</b>	<b>290.911</b>	<b>3.306.000</b>
<b>Peso canal medio (Kg)</b>									
Lechones	5,5	6,1	12,4	9,3	-	9,9	5,5	2,9	<b>8,7</b>
Otros	73,6	98,9	87,3	84,0	128,2	72,7	71,6	78,4	<b>79,4</b>
<b>Producción de carne (Tm)</b>	<b>10.570,4</b>	<b>5.592,3</b>	<b>17.748,4</b>	<b>18.261,4</b>	<b>34.693,6</b>	<b>31.349,2</b>	<b>119.021,1</b>	<b>22.591,2</b>	<b>259.827,6</b>
<b>Año 2001</b>									
<b>Reses sacrificadas</b>									
Lechones	2.932	200	20.285	486	185	1.928	4.215	4.046	<b>34.277</b>
Otros	130.175	59.001	197.512	185.933	367.652	473.643	1.613.022	281.993	<b>3.308.931</b>
<b>Total</b>	<b>133.107</b>	<b>59.201</b>	<b>217.797</b>	<b>186.419</b>	<b>367.837</b>	<b>475.571</b>	<b>1.617.237</b>	<b>286.039</b>	<b>3.343.208</b>
<b>Peso canal medio (Kg)</b>									
Lechones	5,5	6,3	11,9	7,0	11,6	8,1	5,6	5,9	<b>9,6</b>
Otros	72,9	101,0	92,7	84,8	127,0	72,2	73,1	80,1	<b>81,9</b>
<b>Producción de carne (Tm)</b>	<b>9.502,5</b>	<b>5.958,8</b>	<b>18.551,3</b>	<b>15.779,4</b>	<b>46.690,5</b>	<b>34.205,4</b>	<b>117.928,5</b>	<b>22.619,1</b>	<b>271.235,6</b>

FUENTE: Consejería de Agricultura y Pesca

### 6.5.13. Ganado equino. Sacrificio según tipo de animal y producción de carne por provincia. Años 2000-2001

	Almería	Cádiz	Córdoba	Granada	Huelva	Jaén	Málaga	Sevilla	Andalucía
<b>Año 2000</b>									
<b>Reses sacrificadas</b>									
Caballar	-	-	-	-	-	-	-	176	176
Mular y asnal	-	-	-	-	-	-	-	28	28
<b>Total</b>	-	-	-	-	-	-	-	<b>204</b>	<b>204</b>
<b>Peso canal medio (Kg)</b>									
Caballar	-	-	-	-	-	-	-	210,6	210,6
Mular y asnal	-	-	-	-	-	-	-	187,0	187,0
<b>Producción de carne (Tm)</b>	-	-	-	-	-	-	-	<b>42,3</b>	<b>42,3</b>
<b>Año 2001</b>									
<b>Reses sacrificadas</b>									
Caballar	-	-	-	-	-	-	-	162	162
Mular y asnal	-	-	-	-	715	-	-	14	729
<b>Total</b>	-	-	-	-	<b>715</b>	-	-	<b>176</b>	<b>891</b>
<b>Peso canal medio (Kg)</b>									
Caballar	-	-	-	-	-	-	-	213,5	213,5
Mular y asnal	-	-	-	-	70,1	-	-	183,8	72,3
<b>Producción de carne (Tm)</b>	-	-	-	-	<b>50,1</b>	-	-	<b>37,2</b>	<b>87,3</b>

FUENTE: Consejería de Agricultura y Pesca

## 6. Sector primario

### 6.5.14. Aves y conejos. Sacrificio según tipo de animal y producción de carne por provincia. Años 2000-2001

	Almería	Cádiz	Córdoba	Granada	Huelva	Jaén	Málaga	Sevilla	Andalucía
<b>Año 2000</b>									
<b>Cabezas sacrificadas (miles)</b>									
Broilers	7.045	3.025	2.457	13.836	144	13.805	3.611	50.256	<b>94.179</b>
Gallinas	-	-	-	266	-	-	23	1.048	<b>1.338</b>
Otras aves	-	-	1.352	-	-	-	1	393	<b>1.746</b>
Conejos	-	-	-	565	-	-	143	48	<b>755</b>
<b>Peso canal medio (Kg)</b>									
Broilers	2,3	1,5	2,1	1,9	2,1	2,0	2,5	2,1	<b>2,1</b>
Gallinas	-	-	-	3,0	-	-	2,9	2,6	<b>2,7</b>
Otras aves	-	-	7,9	-	-	-	31,3	4,2	<b>7,1</b>
Conejos	-	-	-	1,1	-	-	1,0	1,6	<b>1,1</b>
<b>Producción de carne (Tm)</b>									
Aves	15.864,3	4.537,7	15.790,0	27.117,5	303,1	27.557,6	9.084,8	109.616,4	<b>209.871,5</b>
Conejos	-	-	-	622,5	-	-	142,7	77,5	<b>842,7</b>
<b>Año 2001</b>									
<b>Cabezas sacrificadas (miles)</b>									
Broilers	7.934	3.460	2.332	14.507	371	14.163	2.904	50.944	<b>96.615</b>
Gallinas	-	-	-	188	-	-	-	1.511	<b>1.699</b>
Otras aves	-	1	1.583	-	-	-	1	3.429	<b>5.013</b>
Conejos	-	-	-	383	-	-	152	43	<b>579</b>
<b>Peso canal medio (Kg)</b>									
Broilers	2,1	1,5	2,5	1,8	2,0	1,9	2,5	2,0	<b>1,9</b>
Gallinas	-	-	-	1,7	-	-	-	2,2	<b>2,1</b>
Otras aves	-	51,0	8,1	-	-	-	47,2	6,0	<b>6,7</b>
Conejos	-	-	-	1,1	-	-	1,0	1,7	<b>1,1</b>
<b>Producción de carne (Tm)</b>									
Aves	16.873,3	5.216,1	18.657,9	25.719,2	746,0	27.577,0	7.288,0	127.624,5	<b>229.702,0</b>
Conejos	-	-	-	414,4	-	-	152,3	72,8	<b>639,5</b>

FUENTE: Consejería de Agricultura y Pesca

### 6.5.15. Producción de leche según especie por provincia. Años 2001-2002

(miles de litros)

	Almería	Cádiz	Córdoba	Granada	Huelva	Jaén	Málaga	Sevilla	Andalucía
<b>Año 2001</b>									
Leche de vaca	6.607	103.419	233.497	42.436	3.366	43.364	65.370	142.591	<b>640.650</b>
Leche de oveja	-	135	16	-	609	-	-	-	<b>760</b>
Leche de cabra	40.814	18.052	24.860	31.725	9.946	9.616	59.740	58.418	<b>253.171</b>
<b>Total</b>	<b>47.421</b>	<b>121.606</b>	<b>258.373</b>	<b>74.161</b>	<b>13.921</b>	<b>52.980</b>	<b>125.110</b>	<b>201.009</b>	<b>894.581</b>
<b>Año 2002</b>									
Leche de vaca	8.156	104.800	235.277	38.619	1.382	48.060	19.953	144.172	<b>600.419</b>
Leche de oveja	-	135	16	-	627	-	-	-	<b>778</b>
Leche de cabra	43.826	17.908	25.654	32.147	8.486	10.078	64.328	56.659	<b>259.086</b>
<b>Total</b>	<b>51.982</b>	<b>122.843</b>	<b>260.947</b>	<b>70.766</b>	<b>10.495</b>	<b>58.138</b>	<b>84.281</b>	<b>200.831</b>	<b>860.283</b>

FUENTE: Consejería de Agricultura y Pesca

## 6. Sector primario

### 6.6. Medios técnicos de producción

#### 6.6.1.G. Evolución de las semillas y plantas de vivero en Andalucía. Años 1990-2000

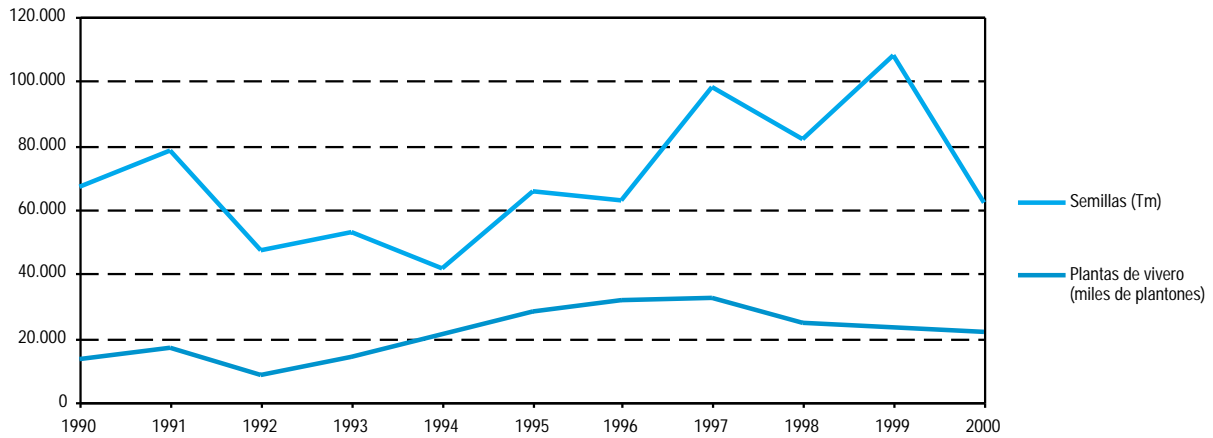

FUENTE: Consejería de Agricultura y Pesca

#### 6.6.2. Consumo de productos fitosanitarios por provincia. Año 2002 (Tm)

	Andalucía	Almería	Cádiz	Córdoba	Granada	Huelva	Jaén	Málaga	Sevilla	España
Insecticidas	<b>7.209</b>	1.861	762	686	356	342	574	298	2.329	<b>21.982</b>
Acaricidas	<b>156</b>	38	28	3	5	19	1	14	47	<b>956</b>
Nematocidas	<b>5.161</b>	3.715	547	182	191	162,55	40	160,00	164	<b>11.368</b>
Fungicidas	<b>10.372</b>	2.387	535	1.759	475	511	1.715	1.087	1.903	<b>30.847</b>
Herbicidas	<b>8.979</b>	230	706	1.502	580	598	2.166	666	2.530	<b>27.784</b>
Fitorreguladores	<b>4.187</b>	872	85	695	301	317	1.216	256,77	444	<b>9.660</b>
Molusquicidas	<b>470</b>	54	44	161	16	35	10	51	99	<b>3.314</b>
Varios	<b>1.014</b>	477	61	64	36	34	26	60	258	<b>3.549</b>
<b>Total</b>	<b>37.549</b>	<b>9.634</b>	<b>2.768</b>	<b>5.052</b>	<b>1.961</b>	<b>1.857</b>	<b>5.749</b>	<b>2.177</b>	<b>7.773</b>	<b>109.460</b>

FUENTE: Consejería de Medio Ambiente. Informe de medio ambiente

### 6.6.3. Consumo de fertilizantes por provincia. Año 2000

(Tm)

	Almería	Cádiz	Córdoba	Granada	Huelva	Jaén	Málaga	Sevilla	Andalucía
Sulfato amónico 21%	10.671	1.264	19.410	29.330	991	26.610	22.027	15.509	<b>125.812</b>
Nitrosulfato amónico 26%	192	25	1.180	4.804	-	1.217	4.029	3.643	<b>15.090</b>
Nitrato amónico cálcico	8.972	585	7.027	2.048	495	9.183	1.247	7.967	<b>37.524</b>
Nitrato amónico 33,5%	9.306	746	38.908	19.904	5.988	17.373	8.533	12.371	<b>113.129</b>
Urea 46%	9.458	12.257	73.482	20.291	10.438	36.563	24.129	89.555	<b>276.173</b>
Otros nitrogenados	33.819	1.418	12.433	5.583	1.826	4.871	2.718	8.353	<b>71.021</b>
Superfosfato simple	1.996	-	2.880	5.167	-	2.752	2.630	162	<b>15.587</b>
Superfosfato concentrado	288	-	1.569	2.057	455	1.032	288	2.487	<b>8.176</b>
Cloruro potásico	-	-	3.012	11.087	1.222	618	-	5.709	<b>21.648</b>
Sulfato potásico	23	4	1.000	-	1.000	525	-	3.636	<b>6.188</b>
Fosfato monoamónico	1.072	-	2.917	1.076	79	561	1.028	656	<b>7.389</b>
Fosfato diamónico	226	2.323	16.578	4.365	1.591	2.432	4.478	28.673	<b>60.666</b>
Complejo N-P	407	6	604	1.408	50	805	402	318	<b>4.000</b>
Complejo N-K	35.192	-	97	48	1.623	72	-	1.001	<b>38.033</b>
Complejo P-K	1.100	-	-	-	-	9	-	-	<b>1.109</b>
Complejo N-P-K	6.414	4.761	54.282	34.627	8.987	38.318	23.073	104.611	<b>275.073</b>
Otros	-	-	340	-	771	-	47	790	<b>1.948</b>

FUENTE: Consejería de Agricultura y Pesca

### 6.6.4. Inscripción de maquinaria agrícola nueva según tipo de máquina y provincia. Años 2000-2001

(unidades)

	Almería	Cádiz	Córdoba	Granada	Huelva	Jaén	Málaga	Sevilla	Andalucía
<b>Año 2000</b>									
<b>Tractores</b>									
Ruedas	296	211	575	8	346	246	54	693	<b>2.429</b>
Cadenas	23	31	108	4	14	36	10	20	<b>246</b>
<b>Motocultores</b>	22	33	5	-	5	-	-	1	<b>66</b>
<b>Cosechadoras automotrices</b>									
Cereal	18	5	10	-	4	-	-	23	<b>60</b>
Forrajes	-	-	-	-	-	-	-	1	<b>1</b>
Hortofrutícolas	-	1	-	-	-	-	-	-	<b>1</b>
Algodón	-	-	2	-	-	-	-	5	<b>7</b>
Otras	-	1	-	-	-	-	-	6	<b>7</b>
<b>Total</b>	<b>18</b>	<b>7</b>	<b>12</b>	<b>-</b>	<b>4</b>	<b>-</b>	<b>-</b>	<b>35</b>	<b>76</b>
<b>Recogedoras empacadoras</b>									
De pistón	-	2	6	-	-	-	2	-	<b>10</b>
Rotativas	-	-	7	-	-	-	-	-	<b>7</b>
Otras	-	1	5	-	-	-	-	4	<b>10</b>
<b>Total</b>	<b>-</b>	<b>3</b>	<b>18</b>	<b>-</b>	<b>-</b>	<b>-</b>	<b>2</b>	<b>4</b>	<b>27</b>
<b>Remolques</b>	50	94	404	2	93	8	32	334	<b>1.017</b>
<b>Otras máquinas</b>	9	34	320	-	18	7	94	151	<b>633</b>
<b>Inversión (euros)</b>	..	..	..	..	..	..	..	..	..

CONTINUA →

## 6. Sector primario

### 6.6.4. Inscripción de maquinaria agrícola nueva según tipo de máquina y provincia. Años 2000-2001

(unidades)

CONTINUACIÓN

	Almería	Cádiz	Córdoba	Granada	Huelva	Jaén	Málaga	Sevilla	Andalucía
<b>Año 2001</b>									
<b>Tractores</b>									
Ruedas	350	260	654	418	312	930	361	782	4.067
Cadenas	14	21	80	64	9	49	64	14	315
<b>Motocultores</b>	12	4	5	11	1	27	26	1	87
<b>Cosechadoras automotrices</b>									
Cereal	10	3	16	12	6	1	9	38	95
Forrajes	-	-	-	-	-	-	-	-	-
Hortofrutícolas	-	1	-	-	-	-	-	1	2
Algodón	-	1	3	-	1	-	-	4	9
Otras	-	3	-	2	-	2	-	6	13
<b>Total</b>	<b>10</b>	<b>8</b>	<b>19</b>	<b>14</b>	<b>7</b>	<b>3</b>	<b>9</b>	<b>49</b>	<b>119</b>
<b>Recogedoras empacadoras</b>									
De pistón	1	5	5	4	1	1	2	2	21
Rotativas	-	-	3	-	-	-	-	1	4
Otras	-	5	6	4	-	1	1	7	24
<b>Total</b>	<b>1</b>	<b>10</b>	<b>14</b>	<b>8</b>	<b>1</b>	<b>2</b>	<b>3</b>	<b>10</b>	<b>49</b>
<b>Remolques</b>	37	102	433	243	70	846	148	340	2.219
<b>Otras máquinas</b>	7	42	310	80	19	760	103	179	1.500
<b>Inversión (euros)</b>	7.941.935	7.288.251	16.219.637	17.963.998	21.008.271	32.636.554	14.060.328	31.849.401	148.968.376

FUENTE: Consejería de Agricultura y Pesca



## 6.7. Macromagnitudes del sector

### 6.7.1. Participación en la producción final agraria según cultivo y especie por provincia. Años 2001-2002

(miles de euros)

	Almería	Cádiz	Córdoba	Granada	Huelva	Jaén	Málaga	Sevilla	Andalucía
<b>Año 2001<sup>a</sup></b>									
<b>Producción final agraria</b>	1.840.300	832.477	792.035	506.780	510.503	1.808.222	760.101	1.404.562	<b>7.923.358</b>
<b>Producción final agrícola</b>	<b>1.966.302</b>	<b>712.123</b>	<b>637.992</b>	<b>381.871</b>	<b>389.009</b>	<b>1.015.677</b>	<b>492.546</b>	<b>995.666</b>	<b>6.294.106</b>
Cereales	1.166	44.461	64.344	20.885	10.291	11.973	14.573	181.598	<b>351.304</b>
Leguminosas	54	3.045	4.361	957	340	1.247	4.319	6.092	<b>20.218</b>
Pajas	-	-	-	-	-	-	-	-	<b>13.682</b>
Tubérculos	2.056	18.767	22.669	28.081	2.246	15.036	17.951	25.045	<b>131.476</b>
Cultivos ind. herbáceos	-	115.025	56.516	1.073	10.238	23.192	4.277	256.241	<b>492.014</b>
Forrajes	-	-	-	-	-	-	-	-	<b>1.049</b>
Hortalizas	1.427.644	233.411	65.331	160.428	229.102	32.616	152.646	47.451	<b>2.535.963</b>
Cítricos	54.339	18.140	20.764	3.744	77.382	2	75.519	69.483	<b>330.480</b>
Frutales no cítricos	26.009	718	8.359	22.701	13.641	16.076	17.052	93.660	<b>288.252</b>
Vino y subproductos	12.368	85.298	17.366	480	6.244	332	14.660	1.777	<b>125.126</b>
Aceite y subproductos	23.377	10.240	331.526	121.752	8.139	886.812	88.719	75.880	<b>1.530.543</b>
Otros productos industriales	307.309	-	15.744	21	3.650	4.508	17.712	144.107	<b>183.104</b>
Flores y ornamentales	81.402	157.377	6.725	14.395	23.133	21.221	78.050	36.923	<b>218.690</b>
Semillas y plantones	30.578	25.641	24.287	7.354	4.603	2.662	7.068	57.409	<b>72.205</b>
<b>Producción final ganadera</b>	159.164	107.755	123.889	88.799	54.281	104.671	250.548	314.146	<b>1.203.255</b>
<b>Producción final forestal</b>	-	18.411	10.188	10.161	60.075	12.069	9.883	33.852	<b>154.372</b>
<b>Otras aportaciones</b>	20.562	-	19.965	25.950	7.138	48.405	7.124	60.896	<b>184.227</b>
<b>Año 2002<sup>b</sup></b>									
<b>Producción final agraria</b>	1.859.321	748.690	1.167.346	763.589	564.163	1.521.363	777.092	1.647.274	<b>9.044.837</b>
<b>Producción final agrícola</b>	<b>1.693.324</b>	<b>656.586</b>	<b>983.017</b>	<b>577.463</b>	<b>454.726</b>	<b>1.364.260</b>	<b>526.089</b>	<b>1.131.581</b>	<b>7.387.039</b>
Cereales	1.863	38.490	74.021	18.239	10.804	10.788	12.374	144.574	<b>311.152</b>
Leguminosas	69	5.579	6.065	1.839	374	1.442	4.784	8.380	<b>28.532</b>
Pajas	270	596	2.626	833	-	1.019	-	1.588	<b>6.931</b>
Tubérculos	6.484	19.613	82.457	14.134	4.350	11.889	17.863	38.129	<b>194.918</b>
Cultivos ind. herbáceos	-	112.227	59.766	4.653	10.991	22.719	3.663	280.851	<b>494.870</b>
Forrajes	-	2.123	-	1.805	-	388	279	-	<b>4.595</b>
Hortalizas	1.441.148	186.656	82.676	278.893	310.041	30.848	190.188	76.639	<b>2.597.089</b>
Cítricos	79.231	25.675	39.696	2.725	56.037	1	58.791	92.539	<b>354.695</b>
Frutales no cítricos	34.217	1.891	9.982	39.715	26.666	14.111	15.031	158.554	<b>300.167</b>
Vino y subproductos	8.074	100.258	20.801	526	8.512	299	17.419	2.127	<b>158.015</b>
Aceite y subproductos	58.984	12.612	552.600	193.705	12.188	1.258.135	148.745	141.997	<b>2.378.964</b>
Otros productos industriales	1.874	485	23.547	2.616	2.819	2.505	22.647	103.782	<b>160.275</b>
Flores y ornamentales	30.532	124.740	4.496	10.426	7.341	7.451	27.236	25.014	<b>237.235</b>
Semillas y plantones	30.578	25.641	24.284	7.354	4.603	2.665	7.069	57.407	<b>159.601</b>
<b>Producción final ganadera</b>	151.115	83.381	110.101	138.165	58.486	82.439	222.675	403.303	<b>12.498.667</b>
<b>Producción final forestal</b>	1.157	17.321	14.893	9.751	49.902	8.316	9.006	53.220	<b>163.568</b>
<b>Otras aportaciones</b>	13.725	-	59.335	38.210	1.050	66.349	15.323	59.169	<b>244.564</b>

FUENTE: Consejería de Agricultura y Pesca

<sup>a</sup>Datos provisionales.

<sup>c</sup>Datos avance.

## 6. Sector primario

### 6.7.2. Macromagnitudes del sector agrario por provincia. Años 2001-2002

(miles de euros)

	Almería	Cádiz	Córdoba	Granada	Huelva	Jaén	Málaga	Sevilla	Andalucía
<b>Año 2001<sup>a</sup></b>									
Producción final	1.840.300	832.477	792.035	506.780	510.503	1.180.822	760.101	1.404.562	<b>7.923.358</b>
Gastos fuera del sector	450.036	166.174	223.244	162.047	149.554	185.967	112.100	592.749	<b>2.051.872</b>
VAB a precios de mercado	1.390.264	666.302	558.790	344.732	360.949	994.856	648.001	811.813	<b>5.871.486</b>
Subvenciones	24.720	99.972	326.822	119.670	48.664	445.662	77.164	273.959	<b>1.416.634</b>
VAB al coste de factores	1.414.983	766.275	885.612	464.403	409.613	1.440.518	725.165	1.085.772	<b>7.288.120</b>
Amortizaciones	46.432	44.886	61.898	32.347	28.551	48.019	26.159	133.248	<b>421.539</b>
Renta agraria	1.368.551	721.389	823.714	432.056	381.062	1.392.500	699.006	952.524	<b>6.866.581</b>
<b>Año 2002<sup>b</sup></b>									
Producción final	1.859.321	748.690	1.167.346	763.589	564.163	1.521.363	773.092	1.647.274	<b>9.044.837</b>
Gastos fuera del sector	457.056	127.766	343.810	261.664	135.934	205.213	131.457	752.858	<b>2.415.758</b>
VAB a precios de mercado	1.402.265	620.924	823.535	501.925	428.229	1.316.150	641.635	894.415	<b>6.629.079</b>
Subvenciones	27.046	102.172	348.587	126.213	51.086	474.800	84.142	288.486	<b>1.502.530</b>
VAB al coste de factores	1.429.310	723.097	1.172.122	628.137	479.315	1.790.950	725.777	1.182.901	<b>8.131.610</b>
Amortizaciones	36.477	43.085	53.598	49.197	28.561	55.034	23.069	165.159	<b>456.282</b>
Renta agraria	1.392.833	680.012	1.118.524	578.940	448.652	1.735.916	702.708	1.017.742	<b>7.675.328</b>

FUENTE: Consejería de Agricultura y Pesca

<sup>a</sup>Datos provisionales estimados por provincias.

<sup>b</sup>Datos avance.

## 7. Sector industrial



# Índice del capítulo 7

Fuentes y metodología .....	313
Conceptos y definiciones .....	317
<b>7.1. Establecimientos, ocupación y producción por rama de actividad .....</b>	<b>319</b>
7.1.1. Establecimientos industriales según rama de actividad por provincia. Año 2002 .....	319
7.1.2. Establecimientos industriales según estrato de empleo por provincia. Año 2002 .....	320
7.1.3. Principales características de la industria andaluza según grandes ramas de actividad. Año 2001 .....	320
7.1.4.G. Distribución del valor añadido bruto a precios básicos de la industria andaluza según ramas de actividad. Año 2000 .....	321
7.1.5.G. Evolución del índice de producción industrial de Andalucía según grandes ramas de actividad. Años 1990-2002 .....	321
7.1.6.G. Evolución del índice de producción industrial de Andalucía según destino económico de los bienes. Años 1990-2002 .....	322
7.1.7. Índice de producción industrial de Andalucía por grandes ramas de actividad y destino económico de los bienes. Año 2002 .....	322
7.1.8. Evolución de la industria del cemento. Años 1990-1998 .....	323
7.1.9. Producción y capacidad de producción de cemento por provincia. Año 1998 .....	323
7.1.10. Estadística de la minería según grupo de productos por provincia. Año 2000 .....	324
7.1.11.G. Productividad de la industria minera según grupo de productos. Año 2000 .....	325
<b>7.2. Inversión industrial registrada .....</b>	<b>326</b>
7.2.1. Distribución de la inversión industrial en nuevas industrias registrada en Andalucía. Año 2002 .....	326
7.2.2.G. Inversión industrial registrada en nuevas industrias por puesto de trabajo generado en Andalucía según tamaño del establecimiento. Año 2002 .....	326
7.2.3. Destino final de la inversión en nuevas industrias por provincia. Año 2002 .....	327
7.2.4. Distribución de la inversión industrial registrada y el empleo generado en nuevas industrias según sector por provincia. Año 2002 .....	327
7.2.5.G. Distribución de la inversión industrial registrada en nuevas industrias según sector en Andalucía. Año 2002 .....	328
7.2.6. Distribución de la inversión industrial registrada en nuevas industrias según rama de actividad por provincia. Año 2002 .....	328
<b>7.3. Producción, distribución y consumo de energía .....</b>	<b>329</b>
7.3.1. Número de empresas y personal ocupado en el sector de producción de energía eléctrica por provincia. Año 2000 .....	329
7.3.2. Producción y consumo de energía eléctrica por provincia. Año 2000 .....	329
7.3.3.G. Evolución de la energía primaria autoconsumida en Andalucía. Años 1988-2002 .....	330
7.3.4.G. Evolución de la energía primaria importada consumida en Andalucía. Años 1988-2002 .....	330
7.3.5. Evolución del consumo de la energía final según fuentes energéticas en Andalucía. Años 1999-2002 .....	331
7.3.6.G. Estructura del consumo de energía final según fuentes energéticas en Andalucía. Año 2002 .....	331
7.3.7. Distribución del consumo de energía eléctrica según tarifas por provincia. Año 2000 .....	332

7.3.8.	Distribución del consumo de energía eléctrica según rama de actividad por provincia. Año 2000 .....	333
7.3.9.G.	Distribución del consumo de energía eléctrica según sectores por provincia. Año 2000 .....	334
7.3.10.	Inversiones efectuadas por el sector de energía eléctrica por provincia. Año 2000 .....	334

# Fuentes y metodología

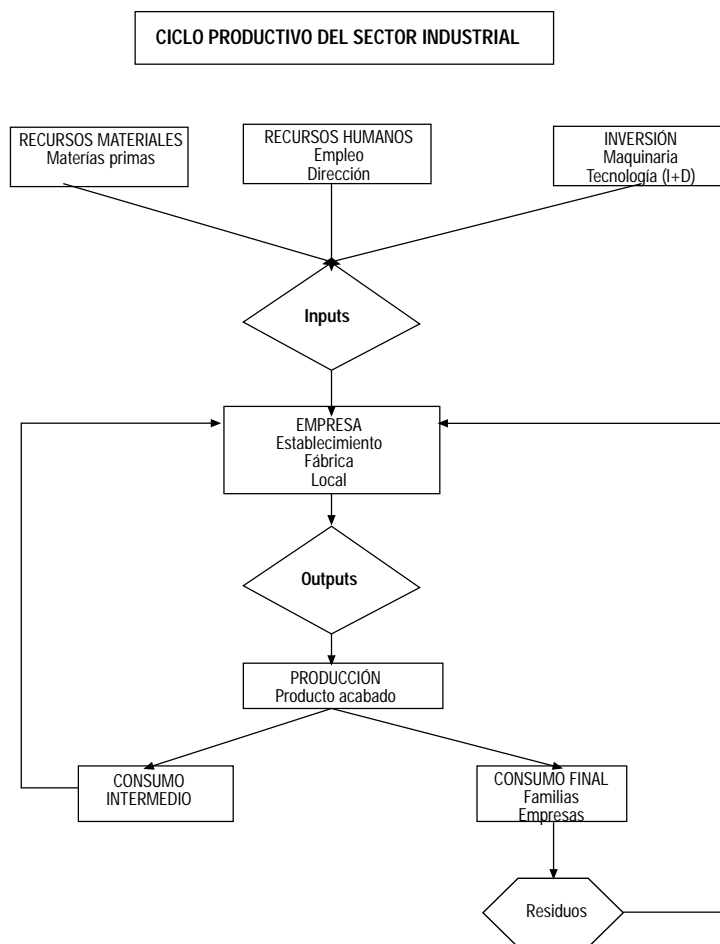

## Contabilidad regional anual de Andalucía. IEA

Ver capítulo 19.

## Encuesta industrial de empresas. INE

Esta encuesta junto con la Encuesta industrial de productos, ambas elaboradas por el INE, son la continuación de la antigua Encuesta industrial.

Su periodicidad es anual y el objetivo fundamental es proporcionar información relativa a las principales

características de los diversos sectores que constituyen la actividad industrial de la economía, atendiendo tanto a la ocupación que generan esas actividades como a los gastos de explotación, inversión y producción de las mismas, de tal forma que se puedan satisfacer las necesidades de información, tanto nacionales como internacionales, en la materia.

El cambio de denominación de estas publicaciones, que se inicia en 1993, vino motivado por la obligación de adaptarse al Reglamento PRODCOM (PRODUcción COMunitaria), relativo

a la armonización de las características de producción industrial en los países de la Unión Europea y se atiende a las recomendaciones de Eurostat. La diferencia fundamental con respecto a la anterior Encuesta industrial es que ahora la unidad de encuesta es la empresa para la Encuesta industrial de empresas, y el establecimiento para la Encuesta industrial de productos.

El ámbito poblacional de la Encuesta industrial de empresas es el conjunto de empresas con una o más personas ocupadas remuneradas, y cuya actividad principal figura incluida en las Secciones C a E de la CNAE-93 (industrias extractivas, manufactureras y la producción y distribución de energía eléctrica, gas y agua). Se entiende por actividad principal de la empresa aquella que genera el mayor valor añadido. Si no se dispone de esta información, se considerará aquella que proporcione el mayor valor de producción o, en su defecto, la que emplee un mayor número de personas ocupadas.

Desde el punto de vista geográfico, el ámbito de la encuesta es todo el territorio nacional, a excepción de Ceuta y Melilla.

La población objeto de estudio de la encuesta se ha dividido, a efectos del diseño muestral, en una serie de sectores industriales, cada uno de los cuales constituye una población independiente a efectos del muestreo. Dentro de cada sector, las empresas con 20 o más personas ocupadas son objeto de un estudio exhaustivo, mientras que las de menos de 20 personas ocupadas se investigan por muestreo. No obstante, si el tamaño del sector no permite tomar una muestra representativa, se realiza también una observación exhaustiva de todas las empresas del sector, sea cual fuere el tamaño de las mismas.

El método de muestreo utilizado es el estratificado, siendo los criterios de estratificación la comunidad autónoma y el tamaño de la empresa. La muestra final está constituida por unas 40.000 empresas.

### **Encuesta industrial de productos. INE**

Al igual que la Encuesta industrial de empresas, esta encuesta se enmarca dentro del Reglamento PRODCOM (PRODUCCIÓN COMUNITARIA), relativo a la armonización de las estadísticas sobre la producción industrial europea en los países de la Unión Europea. Ambas sustituyen desde 1993 a la anterior Encuesta industrial. Esta encuesta, de periodicidad anual, tiene como objetivo principal el conocimiento de los datos de producción de los diferentes bienes industriales.

La unidad de observación es el establecimiento industrial o unidad local, mientras que la unidad informante es la empresa. La recogida de información se realiza a través de un sistema mixto: por correo y agentes entrevistadores.

La población objeto de estudio son los establecimientos industriales que cubren el 90% de la producción de cada clase de la CNAE-93.

Quedan excluidos del ámbito de la encuesta las actividades industriales que producen bienes y servicios no destinados a la venta, la reparación de ciertos bienes de uso y consumo y las realizadas en establecimientos cuya actividad principal no es industrial.

Como norma general, todos los productos que se recogen en la encuesta se miden en cantidad y valor (producción comercializada).

### **Encuesta industrial anual de empresas. Resultados de Andalucía. IEA.**

Se trata de una actividad estadística realizada por el IEA que adapta con mayor nivel de detalle para la Comunidad Autónoma de Andalucía los resultados de la Encuesta industrial de empresas del INE, recogiendo las principales características de las empresas en términos de empleo, tiempo de trabajo, ingresos y gastos de explotación y otras variables de interés, todo ello clasificado según rama de actividad.

La desagregación que se presenta para la Comunidad Autónoma andaluza ha tratado de respetar al máximo la del INE, aunque no ha sido posible en su totalidad debido a que para algunos de los 100 sectores industriales investigados (nivel de desagregación máximo) la muestra utilizada no era representativa para Andalucía. Esto ha ocasionado que se deban agrupar algunos de los sectores del modo más homogéneo posible.

### **Estadística de la industria de energía eléctrica. Ministerio de Economía**

La Estadística de la industria de energía eléctrica es una investigación periódica, mensual y anual, de carácter censal, en la que se recoge información sobre todas las unidades productoras de energía eléctrica existentes en España.

Los datos que se solicitan a los centros de producción se refieren a todos los aspectos relevantes del sector, tanto de tipo físico como económico, número y tipo de centrales, potencia instalada, producción por tipo de central, costes de generación y costes de mantenimiento.

### **Directorio de establecimientos con actividad económica en Andalucía. IEA**

Ver capítulo 10.

### **Índice de Producción Industrial de Andalucía (IPIAN). IEA**

El IPIAN tiene por objeto indicar la evolución mensual que experimenta la parte del Valor Añadido Bruto (VAB) que tiene su origen en el sector industrial, con respecto a un periodo anterior denominado periodo base. Se trata, por tanto, de un indicador coyuntural que utilizando una variable indicativa, la producción industrial, trata de medir la variación experimentada por el VAB al coste de los factores de la industria en un momento concreto, y con respecto al periodo base al que se le asigna el valor 100.

Ante la imposibilidad de medir mensualmente el VAB generado en la industria, se toma una variable intermedia como indicador de dicha magnitud: la producción física. Por lo tanto, el IPIAN no pretende ser una medición exacta de la evolución del VAB industrial, sino únicamente mostrar la dirección y la intensidad con que dicha variable se mueve.

Asimismo, por la dificultad de recabar mes a mes las producciones de todos los establecimientos industriales es preciso seleccionar una muestra suficientemente representativa del universo que se trata de reflejar. En el IPIAN94, el número de productos seleccionados es de 203, que ocupan al 86,4% del empleo industrial de Andalucía y representan el 91% del valor de la producción industrial regional.

En cuanto a la muestra de establecimientos, el criterio para su elaboración ha sido el tamaño, medido por el número de



trabajadores o por el valor de su producción, de forma que, con el menor número posible de centros de producción, se obtenga una cobertura suficientemente elevada. El análisis gráfico y estadístico de las series elementales (establecimiento-producto) disponibles concluyó con una selección final de 460 establecimientos industriales, cuyo volumen de empleo supone el 61,8% del total regional.

El IPIAN recoge aquellas actividades incluidas en las divisiones 1 a 4 de la Clasificación Nacional de Actividades Económicas. El sector de la construcción queda excluido por el hecho de que su situación y características son completamente distintas a la del sector industrial propiamente dicho.

El ámbito espacial de aplicación del IPIAN es el territorio económico de la Comunidad Autónoma andaluza. La adscripción de una actividad industrial al territorio económico de Andalucía es independiente de la forma jurídica de la empresa y de que se encuentre ligada o no a otras entidades ajenas a la región. El principal factor de identificación de una unidad de producción como perteneciente al sector industrial de la Comunidad Autónoma de Andalucía es el mantenimiento de un establecimiento o centro de trabajo permanente donde se desarrollen actividades incluidas en lo que se ha definido como sector industrial.

Para la elaboración del sistema de ponderaciones, referido al año 1990, las fuentes utilizadas han sido:

- Directorio y documentación generada en la elaboración de las Tablas input-output de Andalucía de 1990. IEA.
- Encuesta industrial. 1990. INE, MAPA, MINER.
- Estadística minera. 1990. Ministerio de Industria.
- Panorama minero de Andalucía. 1990. Dirección General de Industria.
- Datos económicos de estadísticas energéticas. 1990. Ministerio de Industria.
- Directorio e información generada para la elaboración del IPIAN84.
- Memorias anuales de empresas. 1990.
- Encuesta para el cambio de base del IPIAN. Identificación de producciones y establecimientos. 1994. IEA.

Se ha elegido como base de referencia temporal el año 1994, de forma que la media anual de este año se hace 100 en todas las series. El año elegido como base para el cálculo de los coeficientes de ponderación es 1990, debido a que para este año se disponía de toda la información necesaria sobre la estructura industrial de la región (la distribución del VAB industrial por grupos de la CNAE), obtenida mediante las Tablas input-output.

La elección de periodos distintos para las bases de ponderación y temporal implica el cálculo de los índices mediante la fórmula de Laspeyres modificada, esto es, como media aritmética ponderada en la que los coeficientes de ponderación se han calculado para 1990 y los índices simples se obtienen por cociente de las cantidades del periodo corriente y las observadas en 1994. La expresión del cálculo, de forma sencilla es:

$$L_t = (I_t \times W_n) \times 100$$

Donde:

- $I_t$  es el índice simple correspondiente al periodo  $t$ , de cada producto.
- $W_n$  es el peso (en término de valor añadido) asignado a cada producto en proporción al total del grupo al que pertenece.

### **Registro industrial. Consejería de Empleo y Desarrollo Tecnológico**

Se trata de un registro administrativo a partir del cual se obtiene una estadística mediante un seguimiento de los expedientes de inscripción definitiva en el mismo, distinguiendo entre la instalación de nuevas industrias y la ampliación de las ya existentes. Ha de tenerse en cuenta que el origen de la información es un acto administrativo y que ésta no es una estadística de inversión en sentido estricto, pues no recoge toda la inversión realizada ni tampoco es una estadística que cuantifique el stock de capital existente.

Una valoración más detallada del movimiento industrial requeriría el seguimiento simultáneo de las bajas registradas cada mes, pero las empresas no comunican generalmente a las Delegaciones de Empleo y Desarrollo Tecnológico el fin de su actividad, que sólo se conoce con ocasión de las inspecciones periódicas que se efectúan.

### **Otras fuentes**

- IEA. Contabilidad regional de España.
- IEA. Tablas input-output de Andalucía.
- INE. Índice de Precios Industriales (IPRI).
- Fundación BBVA. Renta nacional de España y su distribución provincial.
- Ministerio de Energía e Industria. Industrias del cemento. Memoria.
- Ministerio de Economía. Estadística minera de España.
- Sociedad para el Desarrollo Energético de Andalucía (SODEAN).



# Conceptos y definiciones

## 7.1. Establecimientos, ocupación y producción por rama de actividad

### Encuesta industrial de empresas

#### Empresa

Se entiende por empresa toda unidad jurídica que constituye una unidad organizativa de producción de bienes y servicios, y que disfruta de una cierta autonomía de decisión, principalmente a la hora de emplear los recursos corrientes de que dispone. La empresa puede ejercer una o más actividades en uno o varios lugares. Se considera que una empresa es industrial, a efectos de esta encuesta, si su actividad principal está incluida dentro de las Secciones C a E de la CNAE-93 (industrias extractivas, manufactureras y la producción y distribución de energía eléctrica, gas y agua).

#### Gastos de explotación

Importe total obtenido como resultado de agregar los diferentes gastos (personal, arrendamientos y cánones, servicios a profesionales, suministros, gastos en I+D, reparaciones, primas de seguros, etc.) ligados a la explotación realizados por la empresa durante el año de referencia.

#### Gastos de personal

Este concepto recoge el importe total agregado de los pagos efectuados por la empresa durante el año de referencia en concepto de sueldos y salarios, indemnizaciones y cargas sociales (seguridad social, planes de pensiones y otros gastos sociales).

#### Horas trabajadas

Se entiende por horas trabajadas el número total de horas efectivamente trabajadas por el personal ocupado durante el año de referencia de la encuesta.

#### Ingresos de explotación

Importe total obtenido como resultado de agregar los diferentes ingresos (ventas, arrendamientos, propiedad industrial cedida en explotación, comisiones, etc. e ingresos extraordinarios) ligados a la explotación, obtenidos por la empresa durante el año de referencia.

#### Personas ocupadas

Se entiende por personas ocupadas el conjunto de personas fijas y eventuales, que en el año de referencia de los datos se encontraban ejerciendo una labor, remunerada o no, para la empresa, y perteneciendo y siendo pagadas por ésta.

### Otras definiciones

#### Clinker

Producto intermedio obtenido por la fundición en horno de material pétreo en el proceso de producción a partir del cual se obtiene el cemento.

#### Establecimiento

Unidad productora de bienes y/o servicios que desarrolla una o más actividades de carácter económico o social, bajo la responsabilidad de un titular o empresa, en un local situado en un emplazamiento fijo y permanente.

#### VAB

Diferencia entre la producción (outputs) de una empresa, y las compras de materias primas, suministros y servicios necesarias para la obtención de dicha producción (inputs). Para una definición más amplia de este concepto puede consultarse el apartado de conceptos del capítulo 19.

## 7.2. Producción, distribución y consumo de energía

#### Abonados

Se consideran como tales tanto los consumidores mediante contrato como los consumidores gratuitos.

#### Autoconsumo

Se trata de consumos atípicos del sector eléctrico, es decir, es la energía eléctrica consumida –por las empresas del colectivo investigado– con fines no relacionados con la producción, la transformación y el transporte de la energía eléctrica, generalmente consumida por las autoproductoras.

**Consumo neto**

Equivale a la producción neta menos la pérdida de energía que tiene lugar durante el transporte y la distribución hasta los usuarios, menos el consumo en bombeo y menos el saldo de los intercambios con el extranjero. Visto de otra forma, el consumo neto es la suma de la energía distribuida a los abonados consumidores más el autoconsumo.

**Consumo propio**

Se designa abreviadamente de esta forma al consumo en los servicios auxiliares de las centrales y las pérdidas en transformación principal (transformadores de las centrales).

**Empresas de servicio público**

Son las empresas cuya actividad esencial es la producción, el transporte o la distribución de energía eléctrica. Estas empresas entregan energía a abonados consumidores o a otras empresas eléctricas para la reventa. Este grupo integra empresas productoras, distribuidoras y productoras distribuidoras.

**Empresas autoproductoras**

Se trata de empresas cuya actividad principal no es la generación de energía eléctrica, pero la producen con objeto de satisfacer en todo o en parte sus propias necesidades. Además, si existen excedentes, los entregan a empresas eléctricas para la venta e incluso pueden distribuir directamente a algunos abonados. Asimismo, se incluyen en este subgrupo determinadas empresas que producen energía eléctrica como subproducto (plantas potabilizadoras, incineración de basuras, etc.), aún cuando no autoconsuman la energía eléctrica producida.

**Energía final**

Energía suministrada al consumidor para ser convertida en energía útil.

**Energía primaria**

Energía que no ha sido sometida a ningún proceso de conversión.

**Energía útil**

Energía de la que dispone el consumidor después de la última conversión realizada por sus propios aparatos.

**KTEP**

Miles de toneladas equivalentes de petróleo. Se trata de una unidad de medida de energía.

**Producción bruta**

Este término hace referencia a la energía producida medida en bornes de los generadores.

**Producción disponible**

Por tal se entiende a la diferencia entre la producción neta y el consumo de energía para el bombeo.

**Producción neta**

Es el resultado de deducir de la producción bruta los consumos en servicios auxiliares de las centrales y las pérdidas en transformación principal. La producción neta, lo mismo que la bruta, incluye la energía producida por las centrales de bombeo sin deducción de la energía eléctrica consumida en el bombeo.

## 7. Sector industrial

### 7.1. Establecimientos, ocupación y producción por rama de actividad

#### 7.1.1. Establecimientos industriales según rama de actividad por provincia. Año 2002

	Almería	Cádiz	Córdoba	Granada	Huelva	Jaén	Málaga	Sevilla	Andalucía
10. Extracción y aglomeración de antracita, hulla, lignito y turba	-	1	5	1	-	-	-	1	8
11. Extracción de crudos de petróleo y gas natural; actividades de los servicios relacionados con las actividades de prospección	-	-	-	-	2	-	-	-	2
13. Extracción de minerales metálicos	4	-	2	4	6	1	-	3	20
14. Extracción de minerales no metálicos ni energéticos	183	94	71	134	77	71	68	92	790
15. Industria de productos alimenticios y bebidas	519	935	1.191	1.097	553	1.159	1.079	1.537	8.070
16. Industria del tabaco	-	1	-	1	-	-	1	1	4
17. Industria textil	43	116	108	105	38	172	258	218	1.058
18. Industria de la confección y de la peletería	71	110	326	333	39	346	451	415	2.091
19. Preparación, curtido y acabado del cuero; fabricación de artículos de marroquinería y viaje; artículos de guarnicionería, talabartería y zapatería	7	457	23	21	69	17	25	70	689
20. Industria de la madera y del corcho, excepto muebles; cestería y espartería	203	294	284	335	266	270	348	529	2.529
21. Industria del papel	22	21	28	13	14	16	15	46	175
22. Edición, artes gráficas y reproducción de soportes grabados	169	361	270	336	93	169	578	791	2.767
23. Coquerías, refinado de petróleo y tratamiento de combustibles nucleares	-	4	4	1	3	-	1	-	13
24. Industria química	45	44	77	97	60	70	102	165	660
25. Fabricación de productos de caucho y materias plásticas	44	78	65	52	34	88	113	154	628
26. Fabricación de otros productos minerales no metálicos	567	227	493	400	142	445	386	550	3.210
27. Metalurgia	1	19	30	15	19	10	23	55	172
28. Fabricación de productos metálicos, excepto maquinaria y equipo	442	588	828	711	347	650	855	1.434	5.855
29. Industria de la construcción de maquinaria y equipo mecánico	127	137	230	169	87	160	233	410	1.553
30. Fabricación de máquinas de oficina y equipos informáticos	11	22	22	44	14	7	49	70	239
31. Fabricación de maquinaria y material eléctrico	11	17	24	20	2	35	32	31	172
32. Fabricación de material electrónico; fabricación de equipo y aparatos de radio, televisión y comunicaciones	6	5	7	3	2	9	23	25	80
33. Fabricación de equipo e instrumentos médico-quirúrgicos de precisión, óptica y relojería	28	60	27	76	15	35	119	131	491
34. Fabricación de vehículos de motor, remolques y semirremolques	26	12	39	40	9	74	23	70	293
35. Fabricación de otro material de transporte	49	207	6	14	74	7	76	44	477
36. Fabricación de muebles; otras industrias manufactureras	223	365	2.000	421	106	631	692	965	5.403
37. Reciclaje	3	1	3	-	3	1	-	6	17
40. Producción y distribución de energía eléctrica, gas, vapor y agua caliente	47	57	53	53	26	42	37	72	387
41. Captación, depuración y distribución de agua	27	36	17	23	13	36	46	54	252
<b>Total</b>	<b>2.878</b>	<b>4.269</b>	<b>6.233</b>	<b>4.519</b>	<b>2.113</b>	<b>4.521</b>	<b>5.633</b>	<b>7.939</b>	<b>38.105</b>

FUENTE: IEA. Directorio de establecimientos con actividad económica en Andalucía

## 7. Sector industrial

### 7.1.2. Establecimientos industriales según estrato de empleo por provincia. Año 2002

	Almería	Cádiz	Córdoba	Granada	Huelva	Jaén	Málaga	Sevilla	Andalucía
Sin empleo asignado	194	291	476	287	175	290	404	538	2.655
De 0 trabajadores	8	16	15	13	5	11	16	28	112
De 1 a 2 trabajadores	1.611	2.283	3.466	2.847	1.145	2.441	3.129	4.031	20.953
De 3 a 5 trabajadores	446	735	922	638	361	712	953	1.362	6.129
De 6 a 9 trabajadores	288	389	543	336	178	435	480	766	3.415
De 10 a 19 trabajadores	187	308	472	253	144	361	389	656	2.770
De 20 a 49 trabajadores	120	186	273	107	74	213	209	403	1.585
De 50 a 99 trabajadores	13	37	48	25	9	40	35	97	304
De 100 a 199 trabajadores	9	9	10	8	9	13	7	34	99
De 200 a 499 trabajadores	2	8	8	5	12	3	11	18	67
De 500 o más trabajadores	-	7	-	-	1	2	-	6	16
<b>Total</b>	<b>2.878</b>	<b>4.269</b>	<b>6.233</b>	<b>4.519</b>	<b>2.113</b>	<b>4.521</b>	<b>5.633</b>	<b>7.939</b>	<b>38.105</b>

FUENTE: IEA. Directorio de establecimientos con actividad económica en Andalucía

### 7.1.3. Principales características de la industria andaluza según grandes ramas de actividad. Año 2001

	Personas ocupadas		Horas trabajadas		Gastos de personal		Ingresos de explotación		Gastos de explotación	
	Número	Andalucía/España (%)	Miles de horas	Andalucía/España (%)	Miles de euros	Andalucía/España (%)	Miles de euros	Andalucía/España (%)	Miles de euros	Andalucía/España (%)
Industrias extractivas y del petróleo	6.558	12,77	11.237	13,38	230.979	13,39	5.140.208	16,53	4.987.499	16,79
Alimentación, bebida y tabaco	53.819	14,61	95.350	14,62	1.128.754	13,67	10.396.618	14,06	9.889.915	14,22
Industria textil, confección, cuero y calzado	20.818	6,78	36.357	6,74	272.278	5,56	1.188.727	5,10	1.146.210	5,16
Madera y corcho	10.868	10,34	19.334	10,30	141.086	8,11	670.796	7,39	650.901	7,55
Papel, edición, artes gráficas y reproducciones de soportes grabados	12.436	6,39	21.846	6,37	262.214	5,05	1.349.317	5,18	1.266.551	5,29
Industria química	7.809	5,65	13.729	5,67	262.453	4,92	2.460.687	6,41	2.234.337	6,23
Caucho y materias plásticas	6.060	5,00	11.040	5,22	125.311	3,82	887.054	5,34	845.091	5,41
Productos minerales no metálicos diversos	23.512	12,26	41.723	12,21	489.588	10,36	2.969.676	11,35	2.671.038	11,39
Metalurgia y fabricación de productos metálicos	34.905	8,52	60.446	8,41	635.377	6,28	4.287.617	8,76	4.063.177	8,86
Maquinaria y equipo mecánico	11.457	6,04	20.290	6,10	249.435	4,72	987.128	4,27	890.355	4,12
Material y equipo eléctrico, electrónico y óptico	9.782	5,82	17.247	5,89	253.208	4,93	1.415.934	4,95	1.205.961	4,43
Material de transporte	16.840	7,88	29.152	7,94	508.583	7,46	2.219.838	3,93	2.352.490	4,24
Industrias manufactureras diversas	22.411	13,12	40.490	13,40	298.376	9,80	1.248.561	9,41	1.206.537	9,71
Energía y agua	9.502	15,22	17.006	15,78	341.914	12,69	3.139.620	9,51	2.691.450	9,88
<b>Total</b>	<b>246.775</b>	<b>9,17</b>	<b>435.246</b>	<b>9,22</b>	<b>5.199.554</b>	<b>7,62</b>	<b>38.361.781</b>	<b>8,56</b>	<b>36.101.511</b>	<b>8,62</b>

FUENTE: INE. Encuesta industrial de empresas. Resultados de Andalucía

**7.1.4.G. Distribución del valor añadido bruto a precios básicos de la industria andaluza según ramas de actividad. Año 2000\*** (precios constantes) (porcentaje)

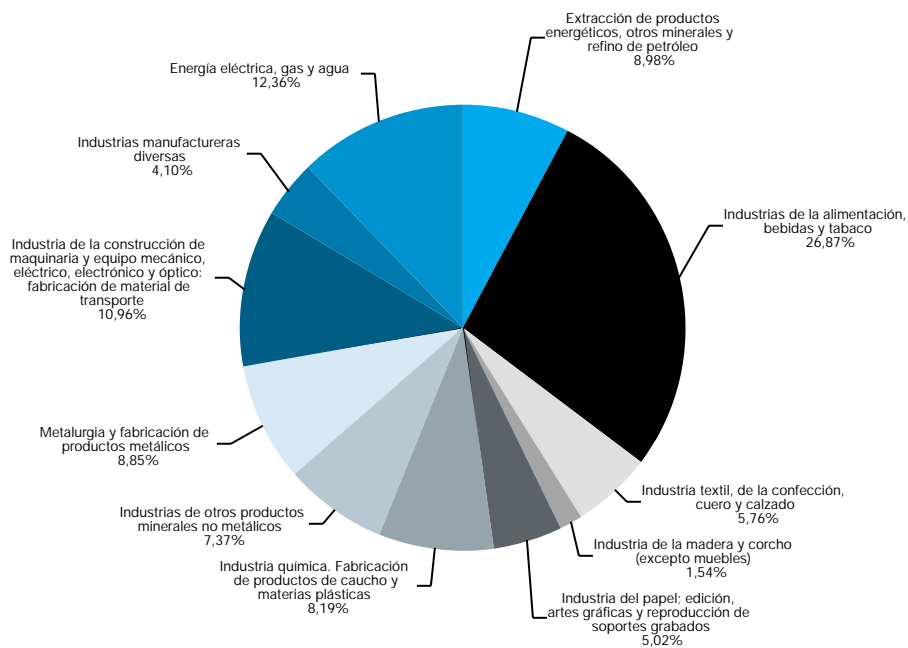

Valor Añadido Bruto (VAB) a precios básicos: 10.717 millones de euros

FUENTE: IEA. Contabilidad regional anual de Andalucía. Base 1995. Serie 1995-2000

\*Datos avance.

**7.1.5.G. Evolución del índice de producción industrial de Andalucía según grandes ramas de actividad. Años 1990-2002** (media 1994=100)

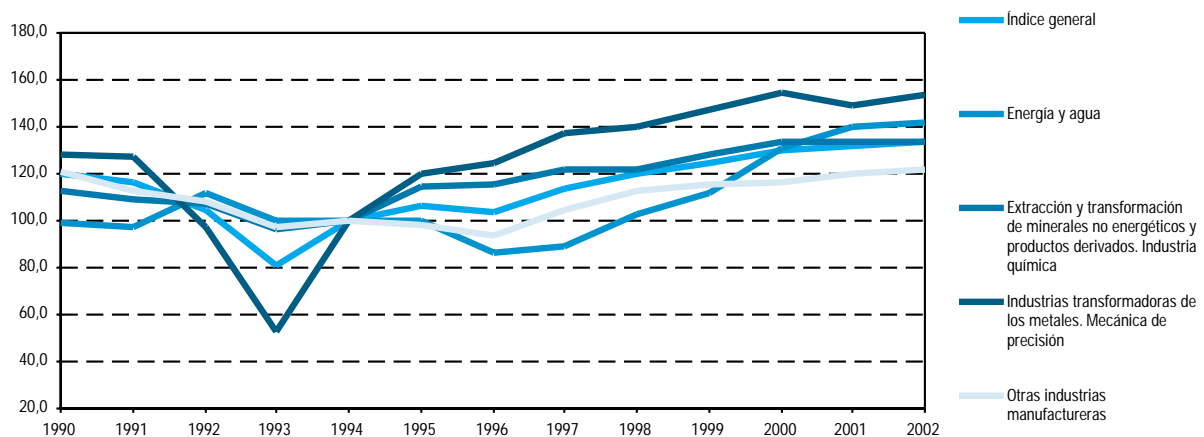

FUENTE: IEA. Índice de Producción Industrial de Andalucía

## 7. Sector industrial

### 7.1.6.G. Evolución del índice de producción industrial de Andalucía según destino económico de los bienes. Años 1990-2002 (media 1994 = 100)

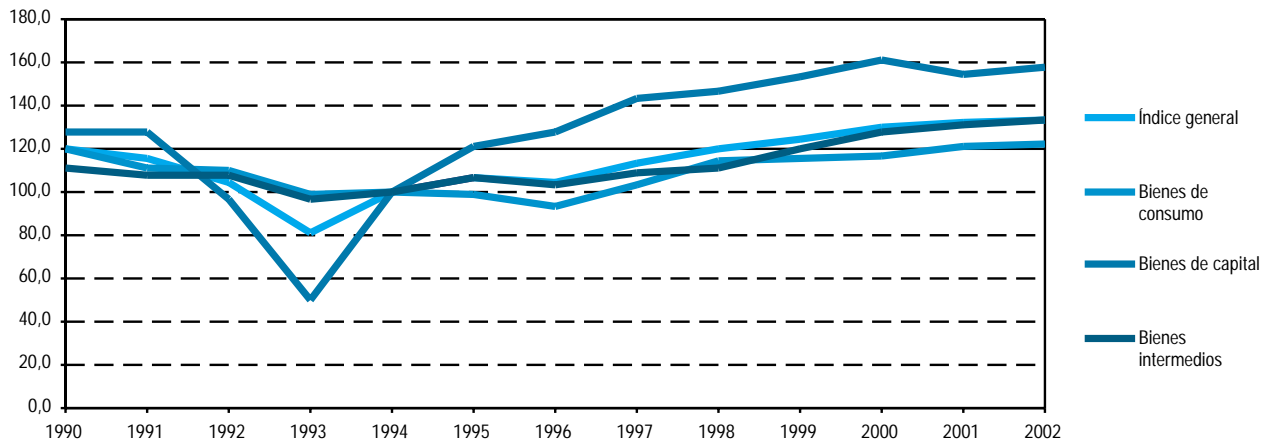

FUENTE: IEA. Índice de Producción Industrial de Andalucía

### 7.1.7. Índice de producción industrial de Andalucía por grandes ramas de actividad y destino económico de los bienes. Año 2002 (tasa de variación interanual acumulada)

	Índice general	Ramas de actividad <sup>a</sup>				Destino económico de los bienes <sup>b</sup>		
		División 1	División 2	División 3	División 4	Grupo 1	Grupo 2	Grupo 3
Andalucía	1,5	1,3	0,2	2,7	1,5	1,3	2,2	1,3
España	0,2	0,0	3,1	-3,7	2,0	3,0	-8,7	0,9

FUENTES: IEA. Índice de Producción Industrial de Andalucía. Base 1994  
INE. Índice de Producción Industrial. Base 1990

<sup>a</sup>División 1: Energía y agua. División 2: Extracción y transformación de minerales no energéticos y productos derivados. Industria química. División 3: Industrias transformadoras de los metales. Mecánica de precisión. División 4: Otras industrias manufactureras.

<sup>b</sup>Grupo 1: Bienes de consumo. Grupo 2: Bienes de capital. Grupo 3: Bienes intermedios.



### 7.1.8. Evolución de la industria del cemento. Años 1990-1998

	Andalucía									España
	1990	1991	1992	1993	1994	1995	1996	1997	1998	1998
<b>Número de fábricas</b>	9	9	9	9	9	9	9	9	9	43
<b>Capacidad de producción de clinker (miles de Tm)</b>	7.150	7.000	7.000	7.000	6.520	6.439	5.395	5.090	4.238	30.470
<b>Producción (miles de Tm)</b>										
De clinker	4.700	4.322	3.952	4.089	4.249	4.510	4.332	4.672	4.954	26.104
De cemento	5.164	5.056	4.462	4.490	4.822	4.712	4.427	5.107	6.117	31.963
<b>Cemento vendido por las fábricas (incluida exportación)</b>	5.149	5.079	4.485	4.476	4.853	4.653	4.462	5.151	6.510	32.097
<b>Importaciones (miles de Tm)</b>										
De clinker	-	-	-	-	-	-	1	-	38	1.219
De cemento	1.179	1.353	1.234	771	662	955	835	628	417	1.841
<b>Exportaciones (miles de Tm)</b>										
De clinker	290	169	358	517	288	540	543	481	111	632
De cemento	649	811	668	1.038	1.078	898	945	668	568	3.476
<b>Consumo de carbón y otros combustibles sólidos</b>										
Hullas	369	311	277	255	152	61	13	33	102	327
Coque	220	209	211	225	323	410	447	479	440	2.590
Varios	17	11	9	9	5	6	5	5	7	17
<b>Consumo de fuelóleo</b>	8	11	5	3	3	4	3	4	7	70
<b>Consumo de gas natural (miles m³)</b>	-	3	12	3	-	13	3	2	2	3.455
<b>Consumo de gasoleo (miles de l)</b>	484	674	1.008	922	449	408	445	273	259	4.747
<b>Consumo de energía eléctrica (miles de Kwh)</b>										
Cantera	2.694	2.443	3.373	3.414	3.035	3.172	3.747	4.550	4.908	32.731
Fábrica	510.292	480.712	478.986	475.475	485.619	494.111	452.280	548.201	622.616	3.409.340
<b>Personal ocupado (a 31 de diciembre)</b>	1.435	1.382	1.370	1.187	1.107	1.081	991	972	989	5.735

FUENTE: Ministerio de Industria y Energía. Industrias del cemento

### 7.1.9. Producción y capacidad de producción de cemento por provincia. Año 1998

	Andalucía	Almería	Cádiz	Córdoba	Granada	Huelva	Jaén	Málaga	Sevilla	España
<b>Capacidad (Tm/año)</b>										
Clinker gris	<b>4.238.000</b>	1.643.000	231.000	495.000	-	302.000	82.000	495.000	990.000	<b>30.470.000</b>
Cemento gris	<b>5.299.000</b>	2.054.000	289.000	619.000	-	378.000	102.000	619.000	1.238.000	<b>38.656.000</b>
<b>Producción (Tm)</b>										
Producción de clinker gris	<b>4.954.187</b>	1.616.883	677.538	493.836	-	296.143	240.709	850.469	778.609	<b>25.296.104</b>
Producción de cemento gris	<b>6.116.976</b>	1.907.005	675.703	761.549	-	418.169	378.624	878.771	1.097.155	<b>30.979.854</b>

FUENTE: Ministerio de Industria y Energía. Industrias del cemento

## 7. Sector industrial

### 7.1.10. Estadística de la minería según grupo de productos por provincia. Año 2000

	Andalucía	Almería	Cádiz	Córdoba	Granada	Huelva	Jaén	Málaga	Sevilla	España
<b>Productos energéticos</b>										
Número de explotaciones	9	-	-	4	-	3	-	-	2	84
Empleo en fin de año	560	-	-	526	-	26	-	-	8	17.041
Horas trabajadas (miles)	982	-	-	947	-	33	-	-	2	24.777
Energía consumida*	3.471.590	-	-	3.139.104	-	312.671	-	-	19.815	60.924.597
Inversiones realizadas*	..	-	-	1.205.925	-	5.540.021	-	-	..	142.193.346
Producción vendible*	54.907.606	-	-	28.506.767	-	22.196.080	-	-	4.204.759	753.397.245
<b>Minerales metálicos</b>										
Número de explotaciones	7	-	-	-	-	6	-	-	1	10
Empleo en fin de año	1.540	-	-	-	-	1.102	-	-	438	2.036
Horas trabajadas (miles)	2.796	-	-	-	-	2.011	-	-	785	3.723
Energía consumida*	23.149.123	-	-	-	-	10.931.256	-	-	12.217.867	28.836.122
Inversiones realizadas*	..	-	-	-	-	3.897.570	-	-	..	10.259.253
Producción vendible*	117.483.628	-	-	-	-	57.555.966	-	-	59.927.662	209.267.703
<b>Minerales no metálicos</b>										
Número de explotaciones	32	3	7	7	5	4	5	1	-	185
Empleo en fin de año	217	18	66	19	77	17	7	13	-	3.793
Horas trabajadas (miles)	327	27	100	14	131	23	8	23	-	6.252
Energía consumida*	1.040.304	75.631	259.806	16.720	548.249	56.303	2.073	81.521	-	46.385.261
Inversiones realizadas*	1.238.211	666.084	4.207	-	434.153	-	1.202	132.565	-	63.862.783
Producción vendible*	23.400.833	2.325.622	6.931.521	389.804	7.936.810	1.842.823	90.597	3.883.662	-	459.976.843
<b>Productos de cantera</b>										
Número de explotaciones	661	143	82	62	101	87	66	68	52	3.485
Empleo en fin de año	2.935	699	356	275	433	259	265	389	259	21.735
Horas trabajadas (miles)	4.536	1.154	531	442	642	339	400	629	399	34.115
Energía consumida*	24.026.012	6.929.627	2.555.461	2.624.049	3.163.608	1.616.134	1.555.215	3.294.304	2.287.614	171.929.634
Inversiones realizadas*	10.117.792	3.185.424	1.646.959	1.257.389	765.635	321.884	894.210	1.768.466	277.824	92.720.986
Producción vendible*	349.857.001	197.154.556	21.157.712	17.710.234	27.461.716	13.617.798	12.869.244	38.967.816	20.917.926	1.691.591.642
<b>Total</b>										
Número de explotaciones	709	146	89	73	106	100	71	69	55	3.764
Empleo en fin de año	5.252	717	422	820	510	1.404	272	402	705	44.605
Horas trabajadas (miles)	8.640	1.181	631	1.403	773	2.406	407	652	1.185	68.867
Energía consumida*	51.687.029	7.005.259	2.815.267	5.779.873	3.711.857	12.916.363	1.557.288	3.375.825	14.525.297	308.075.613
Inversiones realizadas*	22.994.675	3.851.508	1.651.167	2.463.314	1.199.788	9.759.475	895.412	1.901.031	1.272.980	309.036.367
Producción vendible*	545.649.069	199.480.179	28.089.232	46.606.806	35.398.525	95.212.668	12.959.840	42.851.478	85.050.353	3.114.233.433

FUENTE: Ministerio de Economía. Estadística minera de España

\*Datos en euros.

### 7.1.11.G. Productividad de la industria minera según grupo de productos. Año 2000

(valor de la producción vendible por hora trabajada: euros/hora)

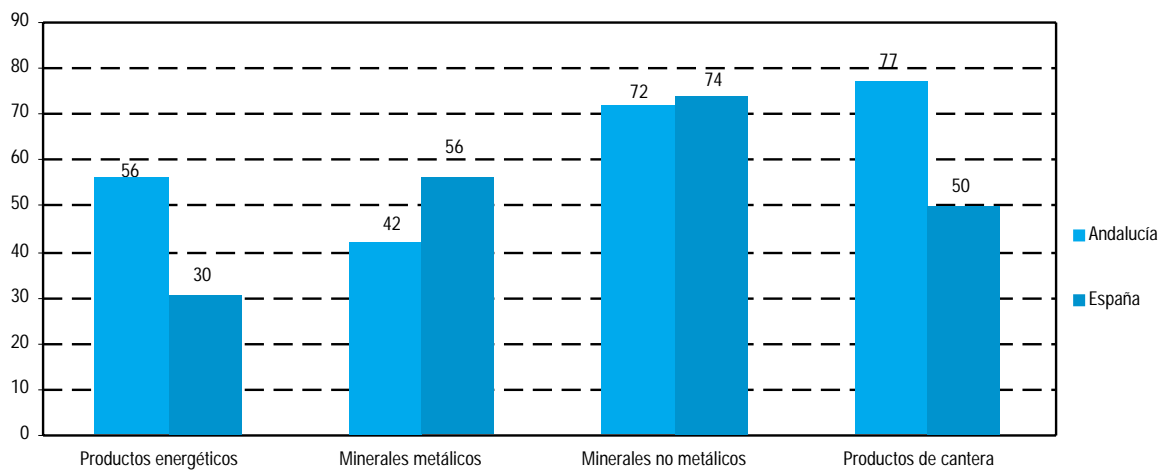

FUENTE: Ministerio de Industria y Energía. Estadística minera de España

## 7. Sector industrial

### 7.2. Inversión industrial registrada

#### 7.2.1. Distribución de la inversión industrial en nuevas industrias registrada en Andalucía. Año 2002\*

	Establecimientos		Inversión		Empleo	
	Número	Porcentaje	Euros	Porcentaje	Trabajadores	Porcentaje
<b>Inversión (euros)</b>						
De 0 a 599 €	10	1,08	93	-	20	0,32
De 600 a 2.999 €	5	0,54	1.294	-	12	0,19
De 3.000 a 5.999 €	5	0,54	4.305	-	15	0,24
De 6.000 a 29.999 €	45	4,88	110.906	0,02	114	1,81
De 30.000 a 59.999 €	67	7,26	492.268	0,10	193	3,07
De 60.000 a 299.999 €	278	30,12	7.587.985	1,56	936	14,88
De 300.000 y más €	513	55,58	477.684.370	98,31	5.001	79,49
<b>Nº de trabajadores</b>						
Hasta 5 trabajadores	686	74,32	227.233.436	46,77	1.719	27,32
De 6 a 10 trabajadores	137	14,84	63.650.543	13,10	1.040	16,53
De 11 a 25 trabajadores	69	7,48	55.237.519	11,37	1.122	17,84
De 26 a 50 trabajadores	19	2,06	34.906.113	7,18	665	10,57
De 51 a 100 trabajadores	5	0,54	63.929.442	13,16	362	5,75
De 101 a 500 trabajadores	7	0,76	40.924.169	8,42	1.383	21,98
Más de 500 trabajadores	-	-	-	-	-	-
<b>Total</b>	<b>923</b>	<b>100</b>	<b>485.881.222</b>	<b>100</b>	<b>6.291</b>	<b>100</b>

FUENTE: IEA - Consejería de Empleo y Desarrollo Tecnológico. Registro industrial

\*Datos no disponibles en relación con las ampliaciones industriales registradas.

#### 7.2.2.G. Inversión industrial registrada en nuevas industrias por puesto de trabajo generado en Andalucía según tamaño del establecimiento. Año 2002\* (euros/trabajador)

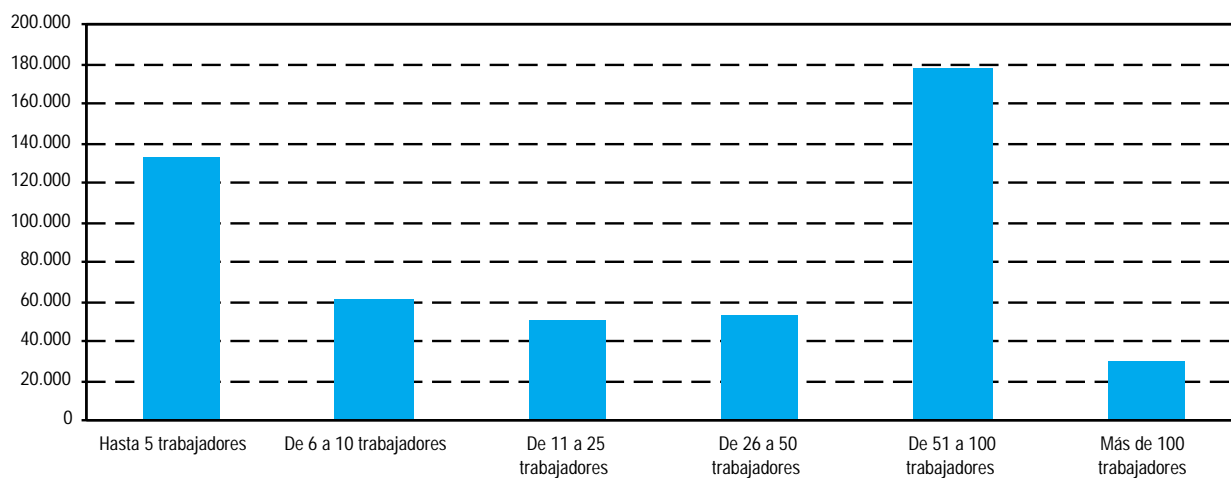

FUENTE: IEA - Consejería de Empleo y Desarrollo Tecnológico. Registro industrial

\*Datos no disponibles en relación con las ampliaciones industriales registradas.

### 7.2.3. Destino final de la inversión en nuevas industrias por provincia. Año 2002\*

	Almería	Cádiz	Córdoba	Granada	Huelva	Jaén	Málaga	Sevilla	Andalucía
Solares (m²)	1.355.522	167.980	497.219	1.039.078	13.819.525	426.785	435.806	649.319	<b>18.391.234</b>
Edificios (m²)	143.545	312.318	327.893	57.433	137.752	158.883	147.489	399.281	<b>1.684.594</b>
Potencia instalada (Kw)	40.066	15.168	62.915	104.751	5.536	49.515	85.998	58.383	<b>422.332</b>

FUENTE: IEA - Consejería de Empleo y Desarrollo Tecnológico. Registro industrial

\*Datos no disponibles en relación con las ampliaciones industriales registradas.

### 7.2.4. Distribución de la inversión industrial registrada y el empleo generado en nuevas industrias según sector por provincia. Año 2002\*

	Almería	Cádiz	Córdoba	Granada	Huelva	Jaén	Málaga	Sevilla	Andalucía
<b>Industrias extractivas</b>									
Inversión (euros)	10.267.968	-	5.277.748	8.230.213	1.196.615	48.081	150.000	-	<b>25.170.625</b>
Empleo	161	-	13	87	4	1	3	-	<b>269</b>
<b>Industrias manufactureras</b>									
Inversión (euros)	41.669.420	25.584.936	10.886.378	9.905.583	8.121.775	42.128.254	69.526.338	149.743.445	<b>357.566.129</b>
Empleo	893	742	204	307	174	808	766	2.049	<b>5.943</b>
<b>Energía, electricidad, agua, gas</b>									
Inversión (euros)	-	1.888.092	-	579.869	713.838	87.867.970	121.923	11.972.776	<b>103.144.468</b>
Empleo	-	-	-	21	2	6	5	45	<b>79</b>
<b>Total</b>									
<b>Inversión (euros)</b>	<b>51.937.388</b>	<b>27.473.028</b>	<b>16.164.126</b>	<b>18.715.665</b>	<b>10.032.228</b>	<b>130.044.304</b>	<b>69.798.261</b>	<b>161.716.222</b>	<b>485.881.222</b>
<b>Empleo</b>	<b>1.054</b>	<b>742</b>	<b>217</b>	<b>415</b>	<b>180</b>	<b>815</b>	<b>774</b>	<b>2.094</b>	<b>6.291</b>

FUENTE: IEA - Consejería de Empleo y Desarrollo Tecnológico. Registro industrial

\*Datos no disponibles en relación con las ampliaciones industriales registradas.

## 7. Sector industrial

### 7.2.5.G. Distribución de la inversión industrial registrada en nuevas industrias según sector en Andalucía. Año 2002\* (porcentaje)

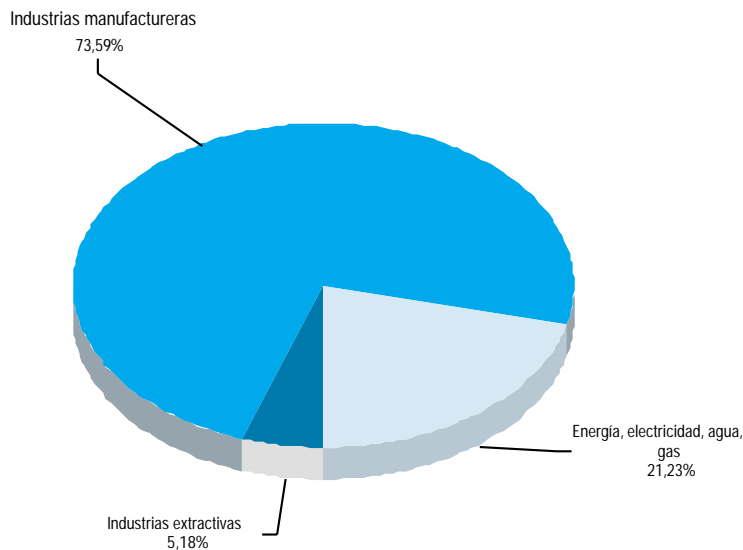

Inversión en Andalucía en al año 2002: 485.881.222 euros

FUENTE: IEA - Consejería de Empleo y Desarrollo Tecnológico. Registro industrial

\*Datos no disponibles en relación con las ampliaciones industriales registradas.

### 7.2.6. Distribución de la inversión industrial registrada en nuevas industrias según rama de actividad por provincia. Año 2002\* (euros)

	Almería	Cádiz	Córdoba	Granada	Huelva	Jaén	Málaga	Sevilla	Andalucía
<b>C. Industrias extractivas</b>	<b>10.267.968</b>	-	<b>5.277.748</b>	<b>8.230.213</b>	<b>1.196.615</b>	<b>48.081</b>	<b>150.000</b>	-	<b>25.170.625</b>
C.A. Extracción de productos energéticos	-	-	-	-	-	-	-	-	-
C.B. Extracción de otros minerales excepto productos energéticos	10.267.968	-	5.277.748	8.230.213	1.196.615	48.081	150.000	-	25.170.625
<b>D. Industrias manufactureras</b>	<b>41.669.420</b>	<b>25.584.936</b>	<b>10.886.378</b>	<b>9.905.583</b>	<b>8.121.775</b>	<b>42.128.254</b>	<b>69.526.338</b>	<b>149.743.445</b>	<b>357.566.129</b>
D.A. Industria de la alimentación, bebidas y tabaco	18.873.146	8.976.505	7.179.231	5.430.690	2.840.480	23.374.127	51.617.465	30.786.759	149.078.403
D.B. Industria textil y de la confección	95.891	541.909	39.942	70.689	-	1.512.795	1.071.419	5.033.951	8.366.597
D.C. Industria del cuero y del calzado	-	377.139	19.833	-	-	-	19.743	-	416.716
D.D. Industria de la madera y del corcho	2.538.932	327.829	-	373.741	1.254.164	2.987.679	1.481.054	4.292.355	13.255.753
D.E. Industria del papel; edición, artes gráficas y reproducción de soportes grabados	254.751	2.046.158	27.045	96.077	983.610	998.756	1.587.484	9.495.313	15.489.194
D.F. Refino de petróleo y tratamiento de combustibles nucleares	-	-	-	-	-	-	-	-	-
D.G. Industria química	-	1.498.624	252.424	-	-	142	1.282.240	506.214	3.539.644
D.H. Industria de transformación del caucho y materias plásticas	-	-	275.227	-	404.003	437.044	694.646	6.266.922	8.077.841
D.I. Industrias de otros productos minerales no metálicos	12.694.666	632.759	2.132.642	939.991	1.366.345	603.454	5.571.297	5.024.083	28.965.238
D.J. Metalurgia y fabricación de productos metálicos	4.581.257	1.286.596	470.969	343.445	793.080	7.233.463	3.957.163	61.368.152	80.034.124
D.K. Industria de la construcción de maquinaria y equipo mecánico	547.942	1.173.272	256.702	316.278	29.149	1.061.343	543.940	7.967.251	11.895.877
D.L. Industria de material y equipo eléctrico, electrónico y óptico	-	177.437	31.638	18.700	159.860	763.794	505.644	311.670	1.968.744
D.M. Fabricación de material de transporte	732.589	705.178	-	-	130.120	-	-	13.068.136	14.636.024
D.N. Industrias manufactureras diversas	1.350.246	7.841.531	200.725	2.315.972	160.963	3.155.655	1.194.244	5.622.639	21.841.974
<b>E. Producción y distribución de energía eléctrica, gas y agua</b>	<b>-</b>	<b>1.888.092</b>	<b>-</b>	<b>579.869</b>	<b>713.838</b>	<b>87.867.970</b>	<b>121.923</b>	<b>11.972.776</b>	<b>103.144.468</b>
<b>Total</b>	<b>51.937.388</b>	<b>27.473.028</b>	<b>16.164.126</b>	<b>18.715.665</b>	<b>10.032.228</b>	<b>130.044.304</b>	<b>69.798.261</b>	<b>161.716.222</b>	<b>485.881.222</b>

FUENTE: IEA - Consejería de Empleo y Desarrollo Tecnológico. Registro industrial

\*Datos no disponibles en relación con las ampliaciones industriales registradas.

## 7.3. Producción, distribución y consumo de energía

### 7.3.1. Número de empresas y personal ocupado en el sector de producción de energía eléctrica por provincia. Año 2000

	Andalucía	Almería	Cádiz	Córdoba	Granada	Huelva	Jaén	Málaga	Sevilla	España
<b>Número de empresas*</b>										
Servicio público	88	12	12	19	14	4	10	5	12	740
Autoproductoras	43	-	8	2	10	12	5	1	5	747
<b>Total</b>	<b>131</b>	<b>12</b>	<b>20</b>	<b>21</b>	<b>24</b>	<b>16</b>	<b>15</b>	<b>6</b>	<b>17</b>	<b>1.487</b>
<b>Personas ocupadas remuneradas</b>										
Hombres	3.079	127	354	355	363	254	246	353	1.027	29.962
Mujeres	332	19	26	27	38	20	13	26	163	3.281
<b>Total</b>	<b>3.411</b>	<b>146</b>	<b>380</b>	<b>382</b>	<b>401</b>	<b>274</b>	<b>259</b>	<b>379</b>	<b>1.190</b>	<b>33.243</b>
<b>Horas trabajadas remuneradas (miles)</b>	<b>5.110</b>	<b>214</b>	<b>576</b>	<b>557</b>	<b>608</b>	<b>426</b>	<b>375</b>	<b>568</b>	<b>1.786</b>	<b>53.541</b>
<b>Coste personal remunerado (miles de euros)</b>	<b>142.296</b>	<b>6.425</b>	<b>15.025</b>	<b>15.518</b>	<b>16.161</b>	<b>10.842</b>	<b>10.151</b>	<b>15.716</b>	<b>52.456</b>	<b>1.626.609</b>

FUENTE: Ministerio de Economía. Estadística de la industria de energía eléctrica

\*Se incluyen también las empresas interprovinciales, con lo que el número real es ligeramente inferior.

### 7.3.2. Producción y consumo de energía eléctrica por provincia. Año 2000

	Andalucía	Almería	Cádiz	Córdoba	Granada	Huelva	Jaén	Málaga	Sevilla	España
<b>Número de centrales</b>										
Hidroeléctricas	80	1	3	8	18	-	26	13	11	1.254
Termoeléctricas	53	2	11	3	9	13	5	2	8	787
<b>Total</b>	<b>133</b>	<b>3</b>	<b>14</b>	<b>11</b>	<b>27</b>	<b>13</b>	<b>31</b>	<b>15</b>	<b>19</b>	<b>2.041</b>
<b>Potencia (Mw)</b>										
Hidroeléctricas	1.086,96	0,37	9,22	59,76	82,59	-	180,27	481,73	273,03	18.662,15
Termoeléctricas	4.816,19	1.249,00	1.641,75	341,86	790,82	586,14	46,73	123,38	36,52	35.474,32
<b>Total</b>	<b>5.192,15</b>	<b>1.249,37</b>	<b>1.650,97</b>	<b>401,62</b>	<b>162,41</b>	<b>586,14</b>	<b>226,99</b>	<b>605,11</b>	<b>309,55</b>	<b>54.096,47</b>
<b>Producción bruta (miles de Mwh)</b>										
Hidroeléctricas	954,43	-	5,12	78,97	103,84	-	125,19	426,98	214,33	32.967,14
Termoeléctricas	19.058,89	7.783,00	6.897,86	2.153,24	337,91	1.541,72	178,96	5,63	160,58	186.076,86
<b>Total</b>	<b>20.013,31</b>	<b>7.783,00</b>	<b>6.902,98</b>	<b>2.232,22</b>	<b>441,75</b>	<b>1.541,72</b>	<b>304,14</b>	<b>432,61</b>	<b>374,90</b>	<b>219.044,00</b>
<b>Producción neta (miles de Mwh)</b>										
Hidráulica	949,81	-	5,07	78,65	103,47	-	123,41	425,79	213,43	32.636,19
Termoeléctricas	18.324,57	7.507,12	6.688,30	1.977,70	318,45	1.499,57	173,36	5,63	154,45	117.423,78
<b>Total</b>	<b>19.274,38</b>	<b>7.507,12</b>	<b>6.693,36</b>	<b>2.056,34</b>	<b>421,91</b>	<b>1.499,57</b>	<b>296,77</b>	<b>431,42</b>	<b>367,88</b>	<b>150.059,96</b>
<b>Producción disponible (miles de Mwh)</b>	<b>18.624,19</b>	<b>7.507,12</b>	<b>6.693,36</b>	<b>2.056,34</b>	<b>421,91</b>	<b>1.499,57</b>	<b>296,77</b>	<b>7,01</b>	<b>142,09</b>	<b>205.218,16</b>
<b>Consumo neto (miles de Mwh)</b>	<b>27.164,43</b>	<b>1.884,69</b>	<b>4.559,35</b>	<b>2.535,18</b>	<b>2.152,55</b>	<b>3.522,99</b>	<b>2.339,52</b>	<b>4.026,75</b>	<b>6.143,40</b>	<b>193.511,05</b>
<b>Valor de facturación (miles de euros)</b>	<b>1.778.918</b>	<b>129.768</b>	<b>254.279</b>	<b>188.846</b>	<b>173.786</b>	<b>165.631</b>	<b>145.907</b>	<b>321.975</b>	<b>398.726</b>	<b>14.693.647</b>

FUENTE: Ministerio de Economía. Estadística de la industria de energía eléctrica

## 7. Sector industrial

### 7.3.3.G. Evolución de la energía primaria autoconsumida en Andalucía. Años 1988-2002\* (KTEP)

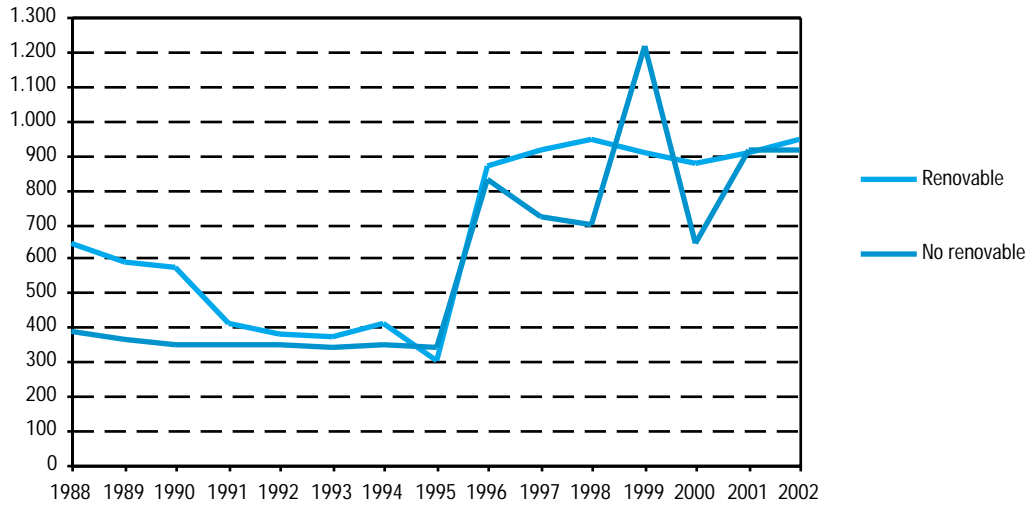

FUENTE: Sociedad para el Desarrollo Energético de Andalucía (SODEAN)

\*Datos avance referidos al año 2002 (estas cifras pueden verse alteradas significativamente una vez computados los datos oficiales de algunas compañías energéticas).

### 7.3.4.G. Evolución de la energía primaria importada consumida en Andalucía. Años 1988-2002\* (KTEP)

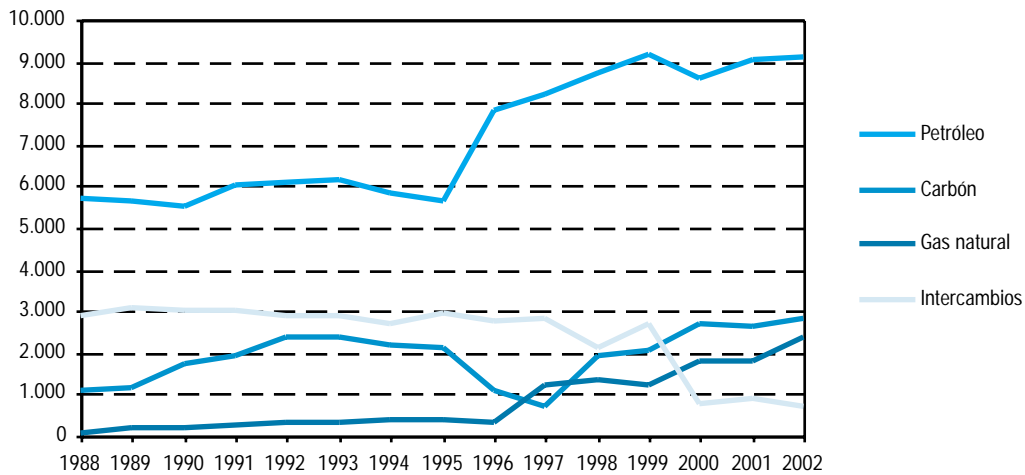

FUENTE: Sociedad para el Desarrollo Energético de Andalucía (SODEAN)

\*Datos avance referidos al año 2002 (estas cifras pueden verse alteradas significativamente una vez computados los datos oficiales de algunas compañías energéticas).



### 7.3.5. Evolución del consumo de la energía final según fuentes energéticas en Andalucía. Años 1999-2002 (KTEP)

	1999	2000	2001	2002 <sup>a</sup>
Derivados del petróleo	7.661,0	7.136,2	7.790,5	7.922,0
Gasóleos	3.070,3	3.376,3	3.654,6	3.850,0
Gasolinas	1.481,1	1.396,4	1.392,1	1.364,4
Fuelóleos	1.296,4	189,5	553,9	600,0
Querosenos	283,9	317,5	322,2	297,6
Gases Licuados	527,1	532,0	524,4	520,0
Otros productos <sup>b</sup>	1.002,3	1.324,5	1.343,3	1.290,0
Gas natural	620,0	1.468,3	1.483,3	1.661,0
Carbón	52,6	71,4	90,7	93,1
Energía eléctrica	2.470,0	2.244,5	2.378,7	2.497,6
Energías renovables	691,3	648,9	602,2	414,6
<b>Total</b>	<b>11.494,9</b>	<b>11.569,3</b>	<b>12.345,4</b>	<b>12.588,3</b>

FUENTE: Sociedad para el Desarrollo Energético de Andalucía (SODEAN)

<sup>a</sup>Datos avance (estas cifras pueden verse alteradas significativamente una vez computados los datos oficiales de algunas compañías energéticas).

<sup>b</sup>Incluye bases y aceites lubricantes, productos Asfálticos, coque, naftas, condensados, parafinas y otros.

### 7.3.6.G. Estructura del consumo de energía final según fuentes energéticas en Andalucía. Año 2002<sup>a</sup>

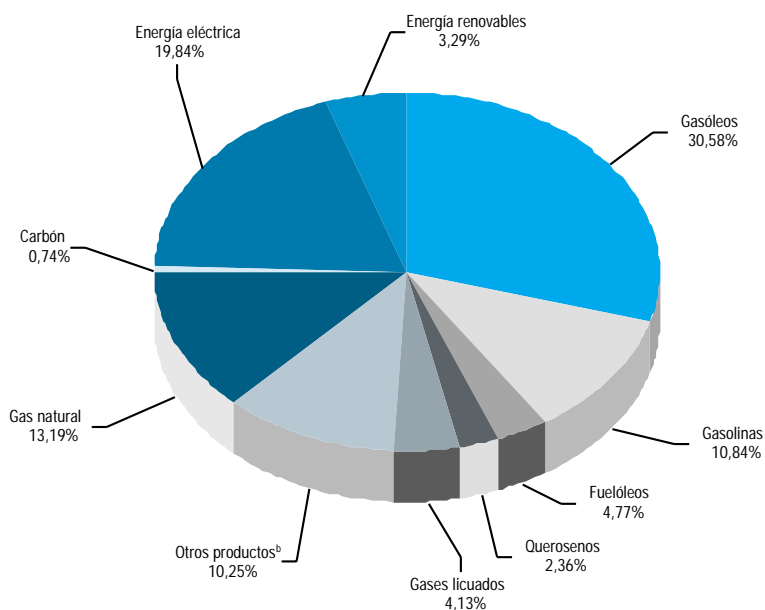

FUENTE: Sociedad para el Desarrollo Energético de Andalucía (SODEAN)

<sup>a</sup>Datos avance (estas cifras pueden verse alteradas significativamente una vez computados los datos oficiales de algunas compañías energéticas).

<sup>b</sup>Incluye bases y aceites lubricantes, productos Asfálticos, coque, naftas, condensados, parafinas y otros.

## 7. Sector industrial

### 7.3.7. Distribución del consumo de energía eléctrica según tarifas por provincia. Año 2000

	Andalucía	Almería	Cádiz	Córdoba	Granada	Huelva	Jaén	Málaga	Sevilla	España
<b>Número de abonados</b>										
Baja tensión	3.843.092	302.625	515.076	379.566	454.818	270.578	348.685	773.786	797.958	22.800.947
Alta tensión	6.931	544	558	1.427	664	492	836	634	1.776	68.375
Consumo propio	36	-	6	1	9	10	5	1	4	654
<b>Total</b>	<b>3.850.059</b>	<b>303.169</b>	<b>515.640</b>	<b>380.994</b>	<b>455.491</b>	<b>271.080</b>	<b>349.526</b>	<b>774.421</b>	<b>799.738</b>	<b>22.869.976</b>
<b>Consumo neto</b>										
<b>Baja tensión (Mwh)</b>										
Potencia hasta 770 w	13.187	792	2.084	1.744	1.381	539	816	4.446	1.385	73.409
General hasta 15 Kw	16.728.853	1.076.846	2.443.950	1.741.465	1.481.455	1.574.916	1.635.801	2.773.768	4.000.652	77.754.895
General y alumbrado no doméstico	2.335.588	215.575	288.261	222.953	222.615	140.336	201.983	546.011	497.854	18.299.186
Larga duración	845.357	64.592	104.014	74.021	82.468	32.165	57.978	234.786	195.333	9.143.982
Alumbrado público	359.370	34.496	88.001	31.767	53.703	9.692	41.133	53.147	47.431	2.232.367
Riegos agrícolas	251.976	50.271	11.117	12.828	27.592	32.125	44.386	30.457	43.200	508.063
<b>Total</b>	<b>20.534.331</b>	<b>1.442.572</b>	<b>2.937.427</b>	<b>2.084.778</b>	<b>1.869.214</b>	<b>1.789.773</b>	<b>1.982.097</b>	<b>3.642.615</b>	<b>4.785.855</b>	<b>108.011.902</b>
<b>Alta tensión (Mwh)</b>										
Corta utilización	1.081.926	81.669	116.226	135.590	115.687	80.693	111.053	159.771	281.237	28.935.238
Media utilización	334.912	17.995	74.360	28.577	34.442	15.009	8.323	60.997	95.209	5.218.470
Larga utilización	4.116.073	217.588	1.283.029	254.733	58.546	1.255.609	91.598	117.398	837.572	24.839.920
Especiales tracción	98.419	330	14.000	-	389	3.100	22.900	22.200	35.500	803.601
Grandes abonados	-	-	-	-	-	-	-	-	-	14.102.232
Riegos agrícolas	379.322	124.538	14.267	28.182	23.635	11.660	71.211	18.138	87.691	1.961.878
<b>Total</b>	<b>6.010.652</b>	<b>442.120</b>	<b>1.501.882</b>	<b>447.082</b>	<b>232.699</b>	<b>1.366.071</b>	<b>305.085</b>	<b>378.504</b>	<b>1.337.209</b>	<b>75.861.339</b>
<b>Consumo final (Mwh)</b>	<b>26.544.983</b>	<b>1.884.692</b>	<b>4.439.309</b>	<b>2.531.860</b>	<b>2.101.913</b>	<b>3.155.844</b>	<b>2.287.182</b>	<b>4.021.119</b>	<b>6.123.064</b>	<b>183.873.241</b>
<b>Consumo propio (Mwh)</b>	<b>619.447</b>	<b>-</b>	<b>120.044</b>	<b>3.317</b>	<b>50.640</b>	<b>367.143</b>	<b>52.338</b>	<b>5.631</b>	<b>20.334</b>	<b>9.637.811</b>
<b>Consumo neto (Mwh)</b>	<b>27.164.430</b>	<b>1.884.692</b>	<b>4.559.353</b>	<b>2.535.177</b>	<b>2.152.553</b>	<b>3.522.987</b>	<b>2.339.520</b>	<b>4.026.750</b>	<b>6.143.398</b>	<b>193.511.052</b>

FUENTE: Ministerio de Economía. Estadística de la industria de energía eléctrica

### 7.3.8. Distribución del consumo de energía eléctrica según rama de actividad por provincia. Año 2000 (Mwh)

	Andalucía	Almería	Cádiz	Córdoba	Granada	Huelva	Jaén	Málaga	Sevilla	España
Agricultura, ganadería, silvicultura, caza y pesca	<b>1.280.432</b>	234.368	94.351	149.639	85.949	101.178	259.564	74.359	281.024	<b>5.053.470</b>
Extracción y aglomeración de carbones	<b>6.468</b>	21	-	6.401	46	-	-	-	-	<b>888.770</b>
Extracción de petróleo y gas	-	-	-	-	-	-	-	-	-	<b>26.695</b>
Combustibles nucleares y otras energías	-	-	-	-	-	-	-	-	-	<b>22.695</b>
Coquerías	-	-	-	-	-	-	-	-	-	<b>15.094</b>
Refinerías de petróleo	<b>859.116</b>	-	450.256	-	-	408.860	-	-	-	<b>2.723.528</b>
Producción y distribución de energía eléctrica	<b>48.759</b>	5.592	5.158	6.437	3.805	3.335	9.062	6.253	9.117	<b>355.364</b>
Fabricas de gas y distribución de gas	<b>34.553</b>	46	1.500	233	1.249	28.525	324	173	2.503	<b>140.664</b>
Minas y canteras (no energéticas)	<b>487.312</b>	8.491	5.585	6.041	19.023	227.306	5.318	16.931	198.617	<b>1.628.778</b>
Siderurgia y fundición	<b>1.334.276</b>	53	872.410	1.265	140	228	1.711	446	458.023	<b>14.200.723</b>
Metalurgia no férrea	<b>394.929</b>	50	93	82.437	51	288.320	2.117	3.709	18.152	<b>9.120.715</b>
Industria del vidrio	<b>127.822</b>	12	49.171	2.253	580	50	533	76	75.147	<b>1.200.112</b>
Cementos, cales y yesos	<b>733.871</b>	219.012	78.743	72.313	3.159	49.134	41.550	129.628	140.332	<b>4.211.851</b>
Otros materiales de construcción	<b>479.877</b>	128.873	21.805	32.259	39.982	13.109	106.464	49.811	87.574	<b>4.345.001</b>
Química y petroquímica	<b>2.081.431</b>	120.213	435.258	162.235	10.942	1.150.701	89.892	8.271	103.919	<b>11.031.362</b>
Máquinas y transformados metálicos	<b>195.962</b>	6.166	36.084	18.644	20.645	5.084	21.405	35.491	52.443	<b>5.790.296</b>
Construcción y reparación naval	<b>77.266</b>	222	62.676	-	16	1.311	74	149	12.818	<b>238.171</b>
Construcción de automóviles y bicicletas	<b>238.386</b>	251	84.206	824	737	67	66.241	385	85.675	<b>2.806.734</b>
Construcción de otros medios de transporte	<b>64.952</b>	-	12.022	140	12	14	24	3.177	49.563	<b>233.201</b>
Alimentación, bebidas y tabaco	<b>1.358.487</b>	24.681	157.495	194.280	104.550	57.498	237.705	121.958	460.320	<b>7.707.240</b>
Industrias textiles, confección, cuero y calzado	<b>160.068</b>	1.129	3.956	16.391	4.149	2.297	8.977	33.153	90.016	<b>3.829.978</b>
Industrias de la madera y corcho	<b>90.104</b>	2.677	7.472	14.258	6.209	2.598	13.141	6.741	37.008	<b>1.572.101</b>
Pastas papeleras, papel y cartón, manipulados	<b>460.314</b>	6.900	52.172	35.435	94.961	186.762	70.024	1.017	13.043	<b>5.002.366</b>
Artes gráficas y edición	<b>45.278</b>	1.114	3.195	6.022	3.068	1.107	2.608	4.687	23.477	<b>952.574</b>
Industrias del caucho, materias plásticas y otras no especificadas	<b>416.156</b>	48.157	6.306	41.744	81.023	25.167	110.578	26.986	76.195	<b>5.216.518</b>
Construcción y obras públicas	<b>163.135</b>	7.534	22.805	9.315	19.888	10.346	10.711	55.275	27.261	<b>1.424.115</b>
Transporte por ferrocarril	<b>320.476</b>	796	16.515	126.561	1.812	4.069	44.999	25.716	100.008	<b>2.301.714</b>
Otras empresas de transporte	<b>297.318</b>	812	78.403	96.770	3.580	1.130	1.155	99.504	15.964	<b>1.421.328</b>
Hostelería	<b>1.520.847</b>	137.185	162.763	114.399	178.005	79.589	101.815	441.358	305.733	<b>9.490.208</b>
Comercio y servicios	<b>3.540.506</b>	244.750	446.403	316.792	328.483	192.134	224.961	855.804	931.179	<b>23.868.062</b>
Administración y otros servicios públicos	<b>2.028.546</b>	162.206	367.906	162.054	191.313	187.308	187.240	322.589	447.930	<b>14.450.503</b>
Alumbrado público	<b>359.370</b>	34.496	88.001	31.767	53.703	9.692	41.133	53.147	47.431	<b>2.232.367</b>
Usos domésticos	<b>7.916.276</b>	488.756	933.946	827.354	894.958	484.934	676.836	1.649.886	1.959.606	<b>48.497.870</b>
Usos no especificados	<b>42.137</b>	129	2.697	914	515	1.134	3.358	70	33.320	<b>1.510.884</b>
<b>Total</b>	<b>27.164.430</b>	<b>1.884.692</b>	<b>4.559.353</b>	<b>2.535.177</b>	<b>2.152.553</b>	<b>3.522.987</b>	<b>2.339.520</b>	<b>4.026.750</b>	<b>6.143.398</b>	<b>193.511.052</b>

FUENTE: Ministerio de Economía. Estadística de la industria de energía eléctrica

## 7. Sector industrial

### 7.3.9.G. Distribución del consumo de energía eléctrica según sectores por provincia. Año 2000 (porcentaje)

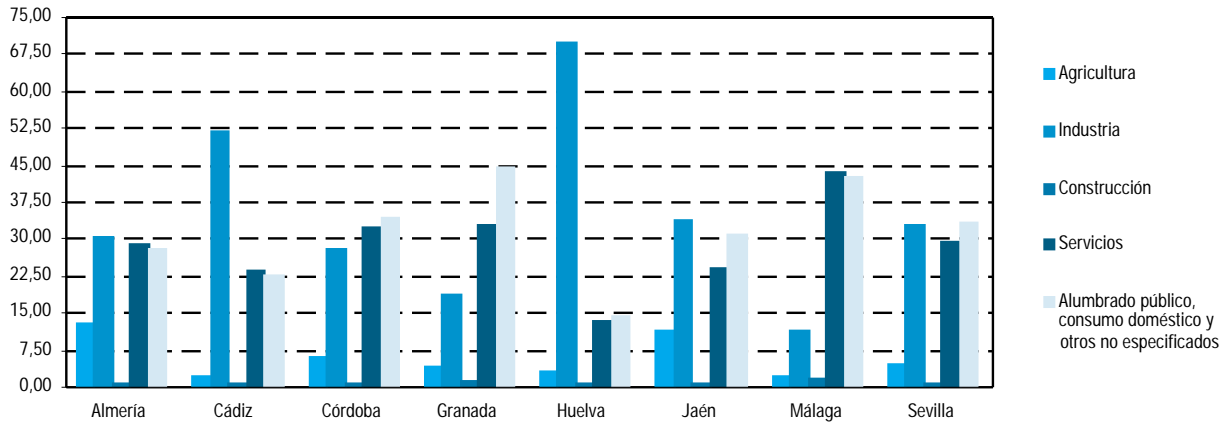

Consumo total de energía eléctrica en Andalucía: 27.164.430 Mwh

FUENTE: Ministerio de Economía. Estadística de la industria de energía eléctrica

### 7.3.10. Inversiones efectuadas por el sector de energía eléctrica por provincia. Año 2000 (euros)

	Andalucía	Almería	Cádiz	Córdoba	Granada	Huelva	Jaén	Málaga	Sevilla	España
<b>Centrales</b>										
Hidráulicas	962.599	-	-	-	-	-	962.599	-	-	412.242.767
Térmicas de carbón	11.321.367	9.965.640	1.355.727	-	-	-	-	-	-	104.469.469
Térmicas fuel-oil	190.978	-	-	-	190.978	-	-	-	-	29.386.066
Otras térmicas	205.270	-	31.277	-	-	23.740	-	-	150.253	125.991.375
Nucleares	-	-	-	-	-	-	-	-	-	229.063.785
<b>Líneas de alta tensión</b>	8.252.383	-	-	8.252.383	-	-	-	-	-	212.804.677
<b>Distribución</b>	186.201.243	336.963	2.673.500	19.479.686	-	601.012	212.572	-	162.897.509	920.709.952
<b>Servicios generales</b>	2.798.312	12.351	83.186	465.544	-	982.685	24.894	16.552	1.213.101	150.966.578
<b>Total</b>	209.932.152	10.314.954	4.143.690	28.197.613	190.978	1.607.437	1.200.065	16.552	164.260.863	2.185.634.669

FUENTE: Ministerio de Economía. Estadística de la industria de energía eléctrica

## 8. Urbanismo, vivienda y construcción



# Índice del capítulo 8

Fuentes y metodología .....	339
Conceptos y definiciones .....	343
<b>8.1. Planeamiento urbanístico y usos del suelo urbano .....</b>	<b>347</b>
8.1.1. Planeamiento urbanístico general vigente según tipos de plan por provincia. Año 2002 .....	347
8.1.2. Planeamiento urbanístico general vigente según tamaño de los municipios por provincia. Año 2002 .....	348
8.1.3.G. Planeamiento urbanístico general vigente por municipios. Año 2002 .....	349
8.1.4.G. Evolución del planeamiento urbanístico general de Andalucía. Año 1981-2002 .....	349
8.1.5. Superficies edificadas e infraestructuras según tipo por provincia. Años 1995 y 1999 .....	350
8.1.6. Anotaciones efectuadas en los registros de la propiedad por provincia. Año 2002 .....	351
8.1.7. Unidades urbanas y valor catastral por provincia. Año 2001. ....	351
8.1.8. Número de parcelas catastrales urbanas según tipo por provincia. Año 2001. ....	351
8.1.9. Distribución de la superficie del suelo según tipo de parcelas por provincia. Año 2001. ....	352
8.1.10. Solares según la superficie del suelo por provincia. Año 2001 .....	352
8.1.11. Parcelas edificadas según la superficie del suelo por provincia. Año 2001 .....	352
8.1.12. Actuaciones de suelo según ámbito por provincia. Año 2002. ....	353
8.1.13. Actuaciones de suelo según tipo de promotor por provincia. Año 2002 .....	353
<b>8.2. Viviendas, edificios y locales .....</b>	<b>354</b>
8.2.1. Hogares según número de miembros por provincia. Año 2001 .....	354
8.2.2. Hogares según su régimen de tenencia por provincia. Año 2001. ....	354
8.2.3. Hogares según año de llegada a su vivienda por provincia. Año 2001 .....	355
8.2.4. Viviendas principales según superficie útil por provincia. Año 2001 .....	355
8.2.5. Viviendas principales según el número de habitaciones por provincia. Año 2001. ....	356
8.2.6. Edificios destinados principalmente a viviendas según el número de plantas sobre rasante por provincia. Año 2001 .....	356
8.2.7. Edificios destinados principalmente a viviendas según la época de construcción por provincia. Año 2001. ....	357
8.2.8. Edificios destinados principalmente a viviendas según estado del mismo por provincia. Año 2001 .....	357
8.2.9. Edificios destinados principalmente a viviendas según las instalaciones y servicios que poseen por provincia. Año 2001 .....	358
8.2.10. Precio medio del m <sup>2</sup> de las viviendas según tipo en las principales ciudades andaluzas. Año 2001 .....	358
8.2.11.G. Evolución del precio medio del m <sup>2</sup> de las viviendas según tipo. Años 1990-2001 .....	359
<b>8.3. Construcción .....</b>	<b>360</b>
8.3.1. Establecimientos con actividad principal en el sector de la construcción según estrato de empleo por provincia. Año 2002 .....	360
8.3.2.G. Evolución del consumo de cemento. Años 1986-2002 .....	360
8.3.3.G. Consumo de cemento por provincia. Año 2002 .....	361
8.3.4. Evolución de las licencias municipales de obras según tipo. Años 1998-2002 .....	361

8.3.5.	Evolución de las viviendas a construir, rehabilitar o demoler contempladas en las licencias municipales de obras. Años 1998-2002 .....	362
8.3.6.G.	Evolución de las viviendas a construir en edificios de nueva planta y obras de rehabilitación contempladas en las licencias municipales de obras en Andalucía. Años 1990-2002 .....	362
8.3.7.	Evolución del número de edificios y superficie a construir de nueva planta contemplados en las licencias municipales de obras según destino. Años 1998-2002 .....	363
8.3.8.	Número de edificios y superficie a construir de nueva planta contemplados en las licencias municipales de obras según su destino principal en Andalucía. Años 2001-2002 .....	364
8.3.9.G.	Evolución de las viviendas iniciadas y terminadas según regímenes en Andalucía. Años 1991-2002 .....	365
8.3.10.	Viviendas iniciadas y terminadas según regímenes por provincia. Año 2002 .....	365
8.3.11.	Evolución de las actuaciones de rehabilitación protegida de viviendas según normativa. Años 1991-2002 .....	366
8.3.12.	Actuaciones de rehabilitación protegida de viviendas según normativa por provincia. Año 2002 .....	367
8.3.13.G.	Evolución de las viviendas a precio tasado. Años 1992-2002 .....	367
8.3.14.G.	Viviendas a precio tasado por provincia. Año 2002 .....	368
8.3.15.G.	Evolución de la licitación oficial en edificación según tipo de obra en Andalucía. Años 1991-2002 .....	368
8.3.16.G.	Evolución de la licitación oficial en obra civil según tipo de obra en Andalucía. Años 1991-2002 .....	369



# Fuentes y metodología

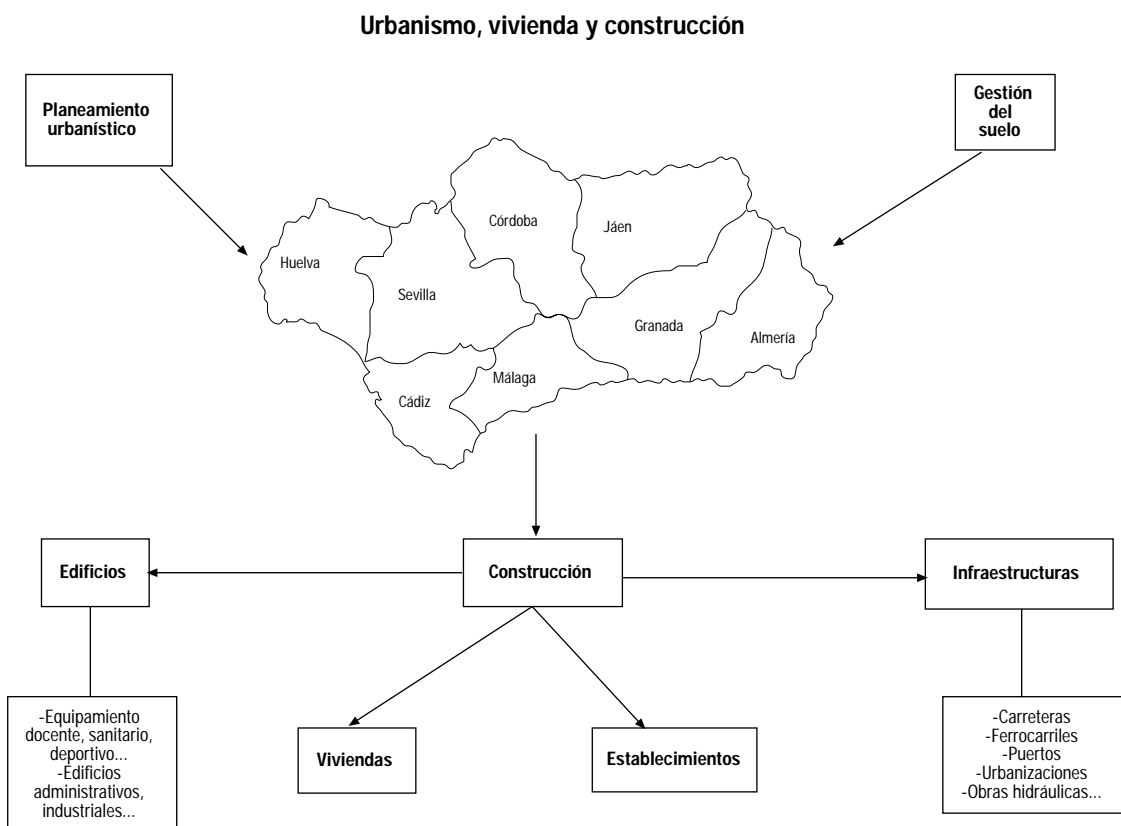

## **Consejería de Obras Públicas y Transportes**

La Dirección General de Arquitectura y Vivienda de la Consejería de Obras Públicas y Transportes elabora la información que se ofrece sobre viviendas iniciadas y terminadas y rehabilitación de las mismas, así como evolución del subsector en Andalucía.

## **Informe de medio ambiente. Consejería de Medio Ambiente**

Es una publicación que además de presentar información sobre la situación del medio ambiente en Andalucía con

relación al resto de España y en el contexto internacional, ofrece una serie de monografías con información sobre superficies edificadas e infraestructuras.

## **Colegio de Registradores de la Propiedad y Mercantiles de España**

Ofrece información estadística acerca de las anotaciones efectuadas en los registros de la propiedad, y en particular las referentes a las fincas rústicas y urbanas registradas por primera vez y a posteriores transacciones.

### **Estadísticas básicas por municipios. Catastro Inmobiliario Urbano. Ministerio de Hacienda**

Los datos estadísticos que contiene esta publicación se han elaborado a partir de la información solicitada y proporcionada por las gerencias territoriales de la Dirección General del Centro de Gestión Catastral y Cooperación Tributaria.

Tomando como base la información detallada para cada titular catastral inscrito en el catastro, se elabora el Padrón del Impuesto sobre Bienes Inmuebles (IBI) de naturaleza urbana. Agregando esta información por municipios, se obtiene la base de la información solicitada a las gerencias territoriales. Esta información se completa con la población de derecho, el año de la última revisión y el nombre del municipio. A los nuevos municipios que aparecen como segregación de otro se les asigna el mismo año de revisión del municipio del que procede.

### **Estadística de parcelas catastrales. Catastro Inmobiliario Urbano. Ministerio de Hacienda**

Es una estadística oficial derivada de un registro administrativo, el catastro. Los datos se obtienen a partir de las bases de datos mantenidas a través de la propia actividad administrativa.

La investigación se extiende a todos los municipios españoles con la excepción de los situados en los territorios forales del País Vasco y Navarra que tienen un régimen fiscal diferenciado.

El recuento de las parcelas catastrales de naturaleza urbana tiene como fecha de referencia la del cierre de la emisión del Padrón del impuesto sobre bienes inmuebles (IBI) de naturaleza urbana.

### **Censo de Población y viviendas de 2001. INE**

El censo de población se define como el conjunto de operaciones que consisten en recopilar, resumir, valorar, analizar y publicar los datos de carácter demográfico, cultural, económico y social de todos los habitantes del país y de sus divisiones político-administrativas, referidos a un momento o período dado. Esta operación va dirigida a todas las personas que residen en viviendas, ya sean familiares o colectivas.

La unidad básica del censo de población es la persona residente, pero su identificación no se hace individualmente, sino que es preciso considerar sus relaciones de convivencia, por lo que la familia, el hogar y el núcleo familiar aparecen también como unidades básicas adicionales.

Por su parte, el censo de viviendas es el conjunto de operaciones tendentes a recopilar, resumir, valorar, analizar y publicar los datos relativos a todos los lugares destinados a habitación humana que han sido concebidos como tales, y a enumerar aquellos que no habiendo sido concebidos para este fin tienen sin embargo ese uso.

Con respecto a censos anteriores se han introducido algunos cambios en el correspondiente a 2001, destacando:

- Se efectúa un solo recorrido, en lugar de los dos tradicionales. El primero, conocido como Censo de Edificios y Locales, se ha eliminado, sustituyéndose por un complejo tratamiento informático de los datos padronales y catastrales, que ofrece, a un coste mucho menor, unos resultados satisfactorios. Este único recorrido de campo va a permitir fijar, al mismo tiempo, el número de edificios y locales a una escala geográfica muy detallada.

- El concepto de hogar pasa a ser el de hogar-vivienda, dejando de exigirse el requisito de compartir algunos gastos comunes, que se adapta mal a la estrecha relación entre datos padronales y censales prevista para estos Censos.

El Censo aporta información sobre la estructura de las viviendas familiares atendiendo a aspectos como época de construcción, superficie y características generales, instalaciones, etc. La recogida simultánea de toda la información censal permitirá integrar además los datos de los edificios en que se encuentran.

El Censo de población y viviendas, realizado con referencia a 1 de noviembre de 2001, es el decimosexto de los censos oficiales que se realiza en España.

### **Directorio de establecimientos con actividad económica en Andalucía. IEA**

Ver capítulo 10.

### **Indicadores Estadísticos de Andalucía. IEA**

Las estadísticas recogidas bajo este epígrafe pretenden dar a conocer, entre otros aspectos, la evolución coyuntural de la economía andaluza mediante indicadores que permitan el seguimiento desde la vertiente de la oferta y la demanda, así como el mercado de trabajo, los precios y los principales agregados financieros, con la mayor desagregación territorial posible de los mismos.

### **Agrupación de Fabricantes de Cemento de España (OFICEMEN)**

OFICEMEN es una asociación empresarial de naturaleza privada y de carácter técnico profesional, sin fines de lucro, que integra, de manera voluntaria, a las empresas españolas dedicadas a la fabricación de cemento artificial con producción propia de clínker. Entre otros datos, publica los referentes a producción y consumo de cemento.

### **Asociación de Empresas Constructoras de Ámbito Nacional (SEOPAN)**

SEOPAN es una asociación empresarial del sector de la construcción que publica datos estadísticos referidos al sector a través de sus circulares informativas. Entre otros datos, publica los referentes a licitación oficial, tanto en edificación como en obra civil.

### **Informe sobre la evolución del subsector vivienda. Ministerio de Fomento**

Además de otro tipo de información estadística recoge todo lo referente a viviendas iniciadas y terminadas y rehabilitación de las mismas, así como información sobre la evolución del subsector vivienda en España.

### **Estadística de edificación y vivienda. Ministerio de Fomento**

Estadística mensual que se realiza desde 1991 y que deriva del cuestionario que el promotor o técnico responsable de un proyecto debe entregar en el ayuntamiento al solicitar la licencia de una obra mayor de nueva planta, de demolición y de rehabilitación de edificios y viviendas. Las principales variables sobre las que ofrece información son: características

generales de la obra (emplazamiento, régimen legal, clase de promotor, duración prevista); presupuesto material de ejecución; número y características de los edificios, (destino, superficie, volumen; número de plantas, tipología constructiva e instalaciones); número y características de las viviendas (superficie útil, número de habitaciones y baños y tipo de acabado). Se publican datos para el nivel de comunidad autónoma y se realizan también explotaciones con datos municipales (individualizados para los de más de 10.000 habitantes y agregados para los de menor tamaño).

**Índice de precios de la vivienda. Estadística de precio medio del m<sup>2</sup>. Ministerio de Fomento**

La Estadística del precio medio del m<sup>2</sup> de las viviendas, que se realiza desde 1987 con periodicidad trimestral, se elabora con tasaciones hipotecarias, información suministrada por las sociedades de tasación, y tiene como finalidad conocer la

evolución del precio de la vivienda a lo largo del tiempo. Dado el número de tasaciones utilizadas y su distribución geográfica es un indicador del mercado inmobiliario de enorme interés. El ámbito geográfico es el territorio nacional, excepto las ciudades de Ceuta y Melilla. Las variables sobre las que se ofrece información para cada vivienda tasada son las siguientes: fecha en que se realiza la tasación, metros cuadrados de la superficie construida, precio de la tasación, año de construcción, código postal y código de municipio.



# Conceptos y definiciones

## 8.1. Planeamiento urbanístico y usos del suelo urbano

### Planeamiento urbanístico

#### Plan General Municipal (PGM)

Es el instrumento de ordenación integral del territorio municipal, abarcando uno o más términos municipales completos, y planteando un modelo de ordenación de la ciudad y de utilización del suelo a largo plazo. Los planes generales deben adoptar, entre otras, las siguientes determinaciones básicas:

- La clasificación y calificación del suelo.
- La definición de los elementos fundamentales de la estructura general y orgánica del territorio y de los sistemas que la integran.
  - La ordenación del suelo urbano (delimitación y usos pormenorizados) y la previsión del futuro desarrollo y ordenación del suelo urbanizable (dimensionado, estructura, usos globales y programación).
  - Las medidas de protección del medio ambiente, paisaje, patrimonio histórico, etc.
  - La programación cuatrienal de las actuaciones del Plan (programa de actuación) y la evaluación económica (estudio económico-financiero) de las mismas.
  - Plazos para el cumplimiento de deberes urbanísticos.
  - El Plan general debe establecer además las circunstancias que motiven su revisión.

#### Normas Subsidiarias Municipales (NSM)

Este instrumento de planeamiento general tiene por objeto suplir la ausencia de Plan General Municipal en aquellos casos en que por su tamaño y problemática urbanística no lo precisan.

Las determinaciones básicas de las Normas Subsidiarias Municipales son similares a las del PGM adaptadas a las circunstancias y problemática del municipio, con algunas diferencias importantes:

- No existe la categoría de suelo urbanizable no programado.
- No contienen programa de actuación ni estudio económico-financiero y sí un orden de prioridades de las actuaciones con fijación de plazos para su ejecución.

#### Delimitación de suelo urbano

Constituye el mínimo instrumento de planificación, sin que la Ley del Suelo lo incluya entre las figuras de planeamiento general.

El documento tiene como función la delimitación del suelo urbano, quedando el resto como suelo no urbanizable, pudiendo complementarse con el señalamiento de alineaciones y rasantes y la reglamentación de las condiciones de edificación mediante ordenanzas.

La práctica urbanística ha consolidado esta figura como instrumento de planeamiento general en municipios con escasa problemática urbana y territorial, adoptando en este caso, algunas determinaciones relativas a los equipamientos y espacios libres.

### Conceptos catastrales

#### Parcela catastral urbana

Se entiende como tal la unidad diferenciada de suelo (con o sin construcción), definida en el Artículo 62, apartado a) de la Ley Reguladora de las Haciendas Locales, 39/1988 de 28 de diciembre. Es la unidad básica de información.

#### Solar

Comprende las parcelas catastrales sin edificación. El concepto catastral de solar es más amplio que el concepto urbanístico de solar, pues el primero incluye todas las parcelas no edificadas en suelo urbano o urbanizable planificado, así como el no programado por carecer de planeamiento parcial, lo que da una idea global del suelo vacante disponible para ser edificado.

#### Unidad urbana

Se considera como tal todo inmueble con una relación de propiedad perfectamente delimitada a efectos fiscales.

#### Valor catastral

Es el valor de las unidades urbanas a efectos tributarios.

## 8.2. Viviendas, edificios y locales

### Viviendas

#### Hogar

Grupo de personas residentes en la misma vivienda familiar.

#### Familia

Grupo de personas que, residiendo en la misma vivienda familiar (y, por tanto, formando parte de un hogar), están vinculadas por lazos de parentesco, ya sean de sangre o políticos, e independientemente de su grado.

#### Vivienda

Recinto estructuralmente separado e independiente que, por la forma en que fue construido, reconstruido, transformado o adaptado, está concebido para ser habitado por personas y no está totalmente destinado a otros fines o, si no fuese así, está efectiva y realmente habitado.

#### Vivienda familiar

Vivienda destinada a ser habitada por una o varias personas, general pero no necesariamente unidas por parentesco, y que no constituyen un colectivo. Se clasifican en principales y no principales.

#### Viviendas principales

Son las utilizadas durante todo el año o la mayor parte de él.

#### Viviendas no principales

Son las que no pueden considerarse viviendas principales. Se establecen cuatro tipos:

- Secundarias o de temporada: utilizadas sólo parte del año, para veraneo, trabajos temporales, fines de semana, etc.
- Desocupadas: cuando sin encontrarse en estado ruinoso, habitualmente se encuentra deshabitada.
- Otro tipo: cuando no puede clasificarse en ninguna de las anteriores, porque sus características no se ajusten a ellas.
- No consta: para aquellos casos en que no se ha podido recoger información sobre ella.

#### Superficie útil

Es la superficie aproximada, en metros cuadrados, contenida en el interior de los muros exteriores de la vivienda.

### Edificios

#### Edificio

Construcción permanente, separada e independiente, concebida para ser utilizada como vivienda o para servir a fines agrarios, industriales, para la prestación de servicios o, en general, para desarrollar cualquier actividad (administrativa, comercial, industrial, cultural, etc.).

Una construcción es permanente si ha sido concebida y construida para atender necesidades de duración indefinida y que, por lo tanto, durará normalmente en el mismo sitio más de diez años.

Es separada si está limitada por fachadas o medianerías y cubierta por techo.

Es independiente si tiene acceso directo desde la calle o desde terreno público o privado.

#### Edificios destinados a vivienda familiar

Se subdividen en:

- Los destinados exclusivamente a vivienda familiar, que son aquellos que están totalmente ocupados por una o varias viviendas familiares.
- Los destinados principalmente a vivienda familiar, que en su mayor parte están ocupados por una o varias viviendas familiares y el resto se destina a otros fines distintos de la vivienda familiar.

#### Edificios no destinados a vivienda familiar

Se subdividen en:

- Edificios o complejos de edificios destinados exclusiva o principalmente a vivienda colectiva.
- Edificios o complejos de edificios destinados exclusiva o principalmente a fines distintos de la vivienda.

#### Año de construcción del edificio

Se considera como tal el año en que fue terminado o, en su caso, el año en que fue concluida una reforma sustancial del edificio.

### Locales

#### Local

Recinto estructuralmente separado e independiente que no está exclusivamente dedicado a vivienda familiar y en el que se llevan o se pueden llevar a cabo actividades económicas dependientes de una empresa o institución. El recinto debe estar situado en un edificio, ocupándolo total o parcialmente.

## 8.3. Construcción

#### Adquisición a precio tasado

Es el procedimiento que hace referencia a aquellas viviendas que se acogen al programa de ayudas económicas directas a la adquisición de viviendas, tanto nuevas como usadas, libres o protegidas.

#### Licitación oficial en edificación

Demanda de obras de construcción de edificación por parte de las administraciones públicas (central, autonómica y local). Desde el año 2001 se recoge la que ha aparecido en los boletines oficiales en el año de referencia. Hasta el año 2000 sólo se recogía aquellas demandas cuya apertura de pliegos se hubiera efectuado en el año de referencia.

#### Licitación oficial en obra civil

Demanda de obras de construcción de infraestructuras por parte de las administraciones públicas (central, autonómica y local). Desde el año 2001 se recoge la que ha aparecido en los boletines oficiales en el año de referencia. Hasta el año 2000 sólo se recogía aquellas demandas cuya apertura de pliegos se hubiera efectuado en el año de referencia.

**Rehabilitación protegida de vivienda**

Son actuaciones sobre viviendas ya existentes con el concurso de ayudas de la Administración estatal o autonómica.

**Rehabilitación de normativa autonómica**

Son las viviendas rehabilitadas sobre la base de los diferentes programas definidos y gestionados por la Comunidad Autónoma andaluza con la aportación de ayudas y subvenciones con cargo a los fondos públicos autonómicos.

**Rehabilitación de normativa estatal**

Son las viviendas rehabilitadas en función de los programas definidos por la Administración central, con financiación cualificada y subvenciones o subsidiaciones.

**Viviendas libres**

Son viviendas de nueva planta no acogidas a ningún régimen de protección oficial o ayudas de la Administración.

**Viviendas de promoción pública**

Son viviendas de nueva planta programadas, gestionadas y construidas directamente por la Administración con cargo a presupuestos propios.

**Viviendas de Protección Oficial (VPO)**

Engloba las viviendas definidas en los conceptos viviendas de promoción pública y viviendas protegidas.

**Viviendas protegidas**

Son viviendas de nueva planta, de promoción pública o privada, programadas por el Estado de conformidad con las comunidades autónomas y convenida su financiación con las entidades financieras. Se definen dos regímenes de promoción de VPO: régimen general y régimen especial. Las características de las viviendas de ambos regímenes y los requisitos de la población a la que se destinan se definen por medio de Real Decreto y difieren, fundamentalmente, en el nivel de protección, es decir, en las ayudas y las subvenciones.





## 8. Urbanismo, vivienda y construcción

### 8.1. Planeamiento urbanístico y usos del suelo urbano

#### 8.1.1. Planeamiento urbanístico general vigente según tipos de plan por provincia. Año 2002\*

	Almería	Cádiz	Córdoba	Granada	Huelva	Jaén	Málaga	Sevilla	Andalucía
<b>Plan general municipal</b>									
Nº de municipios	3	17	4	6	5	10	17	16	<b>78</b>
Superficie (Km²)	523	3.863	2.001	652	1.170	3.215	2.851	3.515	<b>17.791</b>
Población	228.225	922.484	399.538	359.091	200.105	342.151	1.088.551	1.141.858	<b>4.682.003</b>
<b>Normas subsidiarias</b>									
Nº de municipios	44	24	51	110	46	65	44	77	<b>461</b>
Superficie (Km²)	5.093	3.362	9.762	9.271	6.469	7.923	3.252	9.744	<b>54.925</b>
Población	266.784	191.043	338.473	399.373	232.828	277.050	174.690	569.375	<b>2.449.616</b>
<b>Delimitación de suelo urbano</b>									
Nº de municipios	53	1	15	22	13	20	4	11	<b>139</b>
Superficie (Km²)	2.636	82	1.761	1.593	821	2.194	82	769	<b>9.933</b>
Población	34.239	3.051	26.542	35.780	13.179	26.087	3.398	19.932	<b>162.208</b>
<b>Sin planeamiento</b>									
Nº de municipios	3	2	5	30	15	2	35	-	<b>92</b>
Superficie (Km²)	540	135	246	1.119	1.688	102	1.123	-	<b>4.953</b>
Población	3.920	14.768	5.072	18.393	15.618	493	35.601	-	<b>93.865</b>

FUENTE: Consejería de Obras Públicas y Transportes

\*Planeamiento vigente a 30 de abril de 2001.

## 8. Urbanismo, vivienda y construcción

### 8.1.2. Planeamiento urbanístico general vigente según tamaño de los municipios por provincia. Año 2002<sup>ab</sup> (número de municipios)

	Almería	Cádiz	Córdoba	Granada	Huelva	Jaén	Málaga	Sevilla	Andalucía
<b>Plan general municipal</b>									
Menos de 5.001	-	1	-	-	-	-	1	1	3
De 5.001 a 10.000	1	-	-	-	1	-	1	2	5
De 10.001 a 20.000	-	4	-	3	3	4	4	4	22
De 20.001 a 50.000	1	5	3	1	-	4	7	6	27
Más de 50.000	1	7	1	2	1	2	4	3	21
<b>Normas subsidiarias</b>									
Menos de 5.001	29	10	28	86	30	46	37	34	300
De 5.001 a 10.000	8	9	15	15	8	15	4	25	99
De 10.001 a 20.000	5	4	6	8	8	4	2	13	50
De 20.001 a 50.000	1	-	2	1	-	-	1	5	10
Más de 50.000	1	1	-	-	-	-	-	-	2
<b>Delimitación de suelo urbano</b>									
Menos de 5.001	52	1	15	21	13	20	4	11	137
De 5.001 a 10.000	1	-	-	1	-	-	-	-	2
De 10.001 a 20.000	-	-	-	-	-	-	-	-	-
De 20.001 a 50.000	-	-	-	-	-	-	-	-	-
Más de 50.000	-	-	-	-	-	-	-	-	-
<b>Sin planeamiento</b>									
Menos de 5.001	3	-	5	30	15	2	35	-	90
De 5.001 a 10.000	-	2	-	-	-	-	-	-	2
De 10.001 a 20.000	-	-	-	-	-	-	-	-	-
De 20.001 a 50.000	-	-	-	-	-	-	-	-	-
Más de 50.000	-	-	-	-	-	-	-	-	-

FUENTE: Consejería de Obras Públicas y Transportes

<sup>a</sup>El tamaño de los municipios viene dado por el número de habitantes.

<sup>b</sup>Planeamiento vigente a 30 de abril de 2001.

### 8.1.3.G. Planeamiento urbanístico general vigente por municipios. Año 2002\*

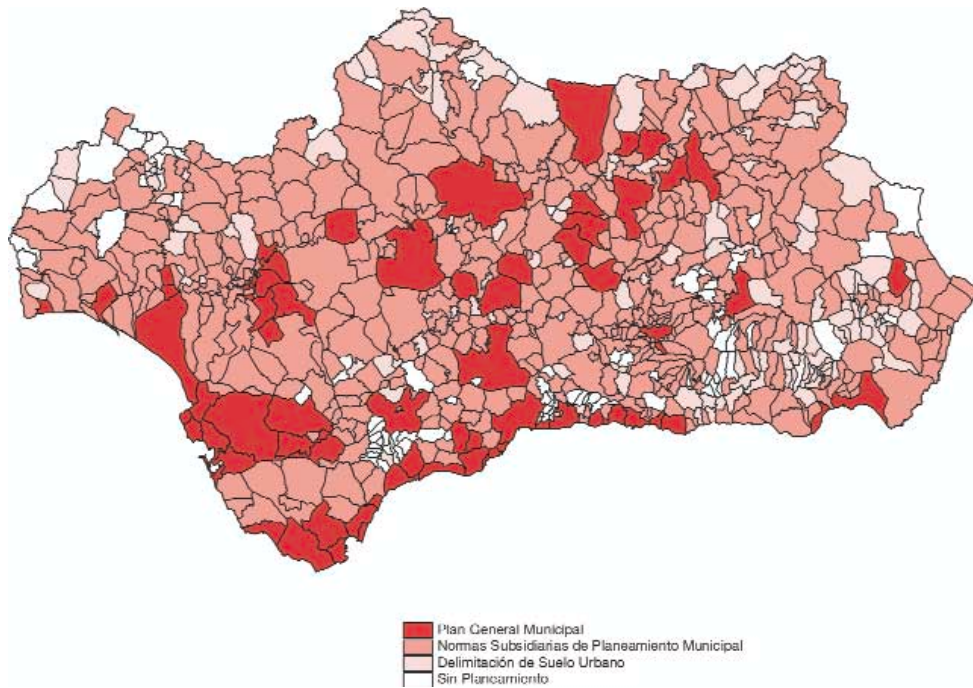

FUENTE: Consejería de Obras Públicas y Transportes

\*Planeamiento vigente a 30 de abril de 2001

### 8.1.4.G. Evolución del planeamiento urbanístico general en Andalucía. Años 1981-2002 (número de municipios)

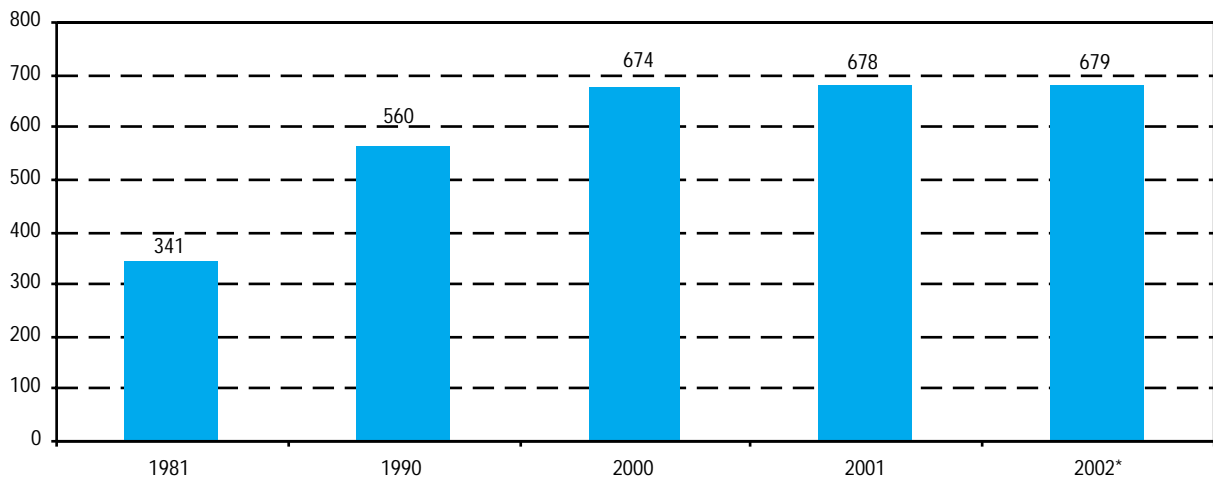

FUENTE: Consejería de Obras Públicas y Transportes

\*Planeamiento vigente a 30 de abril de 2001.

## 8. Urbanismo, vivienda y construcción

### 8.1.5. Superficies edificadas e infraestructuras según tipo por provincia. Años 1995 y 1999

(Ha)

	Almería	Cádiz	Córdoba	Granada	Huelva	Jaén	Málaga	Sevilla	Andalucía
<b>Año 1995</b>									
<b>Zonas urbanas</b>	<b>5.181,34</b>	<b>6.638,55</b>	<b>6.542,98</b>	<b>7.580,18</b>	<b>5.538,57</b>	<b>6.349,53</b>	<b>6.802,27</b>	<b>13.633,26</b>	<b>58.266,68</b>
Tejido urbano	5.181,34	6.638,55	6.542,98	7.580,18	5.538,57	6.349,53	6.802,27	13.633,26	58.266,68
<b>Urbanizaciones agrícolas-residenciales y áreas recreativas</b>	<b>1.585,19</b>	<b>8.626,53</b>	<b>4.596,93</b>	<b>2.583,44</b>	<b>1.526,17</b>	<b>1.203,74</b>	<b>12.752,07</b>	<b>8.351,23</b>	<b>41.225,30</b>
Urbanizaciones residenciales	1.054,91	5.937,76	3.082,23	2.226,27	984,28	696,45	9.284,98	6.244,17	29.511,05
Urbanizaciones agrícolas-residenciales	250,28	1.406,92	1.282,69	184,70	148,57	387,19	1.660,89	738,84	6.060,08
Zonas verdes urbanas	3,16	92,18	62,11	60,77	20,10	54,97	38,85	663,74	995,89
Equipamiento deportivo y recreativo	276,84	1.189,67	169,90	111,70	373,21	65,14	1.767,34	704,47	4.658,28
<b>Zonas industriales y comerciales e infraestructuras técnicas</b>	<b>2.205,00</b>	<b>4.646,68</b>	<b>2.838,54</b>	<b>1.677,37</b>	<b>2.048,84</b>	<b>2.329,91</b>	<b>2.810,82</b>	<b>7.848,19</b>	<b>26.405,36</b>
Zonas industriales y comerciales	1.657,22	3.120,83	2.266,33	1.251,89	1.731,39	2.081,88	2.108,22	5.527,23	19.744,99
Autovías, autopistas y enlaces viarios	117,66	133,49	382,89	235,34	84,82	134,58	128,78	629,02	1.846,57
Complejos ferroviarios	-	23,11	22,18	9,84	-	-	44,07	197,24	296,44
Zonas portuarias	149,65	723,09	-	22,67	93,07	-	185,04	266,51	1.440,03
Aeropuertos	234,72	532,19	53,45	142,18	15,07	88,01	301,41	1.038,57	2.405,61
Otras infraestructuras técnicas	45,74	113,97	113,69	15,45	62,04	25,44	43,30	189,61	609,25
<b>Zonas mineras, vertederos y áreas en construcción</b>	<b>3.243,21</b>	<b>2.825,14</b>	<b>4.000,37</b>	<b>2.953,48</b>	<b>8.068,88</b>	<b>2.446,84</b>	<b>4.185,46</b>	<b>7.605,97</b>	<b>35.329,35</b>
Zonas mineras	2.266,52	1.571,52	2.477,35	2.263,12	5.647,57	1.260,07	1.552,02	3.712,58	20.750,75
Escombreras y vertederos	166,16	87,05	126,35	62,46	1.261,66	19,59	92,73	1.123,83	2.939,83
Zonas en construcción	810,27	1.163,66	1.287,13	614,71	1.159,65	877,27	2.505,18	2.731,09	11.148,97
Balsas de alpechin	0,25	2,91	109,54	13,18	-	289,91	35,53	38,47	489,79
<b>Año 1999</b>									
<b>Zonas urbanas</b>	<b>5.327,93</b>	<b>6.656,73</b>	<b>6.612,69</b>	<b>7.600,29</b>	<b>5.564,97</b>	<b>6.405,80</b>	<b>6.823,64</b>	<b>13.688,86</b>	<b>58.680,91</b>
Tejido urbano	5.327,93	6.656,73	6.612,69	7.600,29	5.564,97	6.405,80	6.823,64	13.688,86	58.680,91
<b>Urbanizaciones agrícolas-residenciales y áreas recreativas</b>	<b>1.689,76</b>	<b>8.796,32</b>	<b>5.062,53</b>	<b>2.592,34</b>	<b>1.941,17</b>	<b>1.225,42</b>	<b>12.884,60</b>	<b>8.566,80</b>	<b>42.758,94</b>
Urbanizaciones residenciales	1.109,04	5.945,45	3.374,25	2.231,53	989,34	706,21	9.338,02	6.408,60	30.102,44
Urbanizaciones agrícolas-residenciales	297,79	1.419,79	1.405,22	184,70	148,57	395,21	1.660,89	812,98	6.325,16
Zonas verdes urbanas	3,16	95,10	62,11	60,77	20,10	54,97	48,40	626,71	971,33
Equipamiento deportivo y recreativo	279,76	1.335,98	220,96	115,33	783,16	69,03	1.837,28	718,51	5.360,00
<b>Zonas industriales y comerciales e infraestructuras técnicas</b>	<b>2.453,38</b>	<b>4.680,23</b>	<b>3.440,96</b>	<b>1.832,39</b>	<b>2.133,09</b>	<b>2.501,92</b>	<b>3.104,49</b>	<b>8.020,02</b>	<b>28.166,48</b>
Zonas industriales y comerciales	1.759,44	3.141,66	2.710,94	1.348,04	1.797,23	2.163,42	2.161,85	5.679,02	20.761,60
Autovías, autopistas y enlaces viarios	261,95	133,49	441,05	265,89	103,18	222,75	367,94	647,19	2.443,45
Complejos ferroviarios	-	23,11	80,34	9,84	62,45	-	44,07	197,24	417,06
Zonas portuarias	152,27	728,55	-	16,11	93,12	-	185,04	266,51	1.441,59
Aeropuertos	234,72	532,19	53,45	169,09	15,07	88,01	301,41	1.038,57	2.432,52
Otras infraestructuras técnicas	44,99	121,24	155,17	23,41	62,04	27,73	44,18	191,49	670,26
<b>Zonas mineras, vertederos y áreas en construcción</b>	<b>3.348,84</b>	<b>3.251,51</b>	<b>3.884,17</b>	<b>2.917,94</b>	<b>7.880,27</b>	<b>2.465,96</b>	<b>5.136,59</b>	<b>7.811,03</b>	<b>36.696,33</b>
Zonas mineras	2.394,76	1.750,73	2.735,24	2.251,31	5.747,62	1.253,58	1.714,88	3.992,30	21.840,42
Escombreras y vertederos	140,90	85,33	123,92	51,97	907,09	19,59	93,50	1.135,68	2.557,98
Zonas en construcción	812,93	1.412,53	904,40	601,48	1.225,56	871,40	3.292,22	2.640,87	11.761,39
Balsas de alpechin	0,25	2,91	120,61	13,18	0,00	321,40	35,99	42,18	536,53

FUENTE: Consejería de Medio Ambiente

### 8.1.6. Anotaciones efectuadas en los registros de la propiedad por provincia. Año 2002

	Almería	Cádiz	Córdoba	Granada	Huelva	Jaén	Málaga	Sevilla	Andalucía
Fincas registradas por primera vez <sup>a</sup>	4.099	2.264	5.550	1.561	1.245	1.334	13.931	4.869	<b>34.853</b>
Enajenación de inmueblesa	47.035	62.931	48.603	56.382	36.944	53.862	118.794	140.621	<b>565.172</b>
Derechos reales sobre inmuebles <sup>b</sup>	416	911	686	816	376	839	1.501	1.131	<b>6.676</b>

FUENTE: Colegio de Registradores de la Propiedad y Mercantiles de España

<sup>a</sup>Se refiere a fincas rústicas y urbanas.

<sup>b</sup>Excepto el de hipotecas.

### 8.1.7. Unidades urbanas y valor catastral por provincia. Año 2001

	Andalucía	Almería	Cádiz	Córdoba	Granada	Huelva	Jaén	Málaga	Sevilla	España
Unidades urbanas	<b>4.487.118</b>	368.840	568.497	450.215	601.837	303.975	412.397	908.355	873.002	<b>27.289.634</b>
Valor catastral (millones de euros)	<b>130.662</b>	9.494	18.814	10.174	15.395	7.504	9.088	29.680	30.512	<b>794.246</b>
Valor catastral por unidad urbana(euros)	<b>29.119</b>	25.741	33.094	22.599	25.580	24.688	22.036	32.674	34.951	<b>29.104</b>

FUENTE: Ministerio de Hacienda. Catastro Inmobiliario Urbano. Estadísticas básicas por municipios

### 8.1.8. Número de parcelas catastrales urbanas según tipo por provincia. Año 2001

	Andalucía	Almería	Cádiz	Córdoba	Granada	Huelva	Jaén	Málaga	Sevilla	España
<b>Solares</b>	<b>306.973</b>	30.834	33.860	22.977	50.430	17.995	38.334	53.687	58.856	<b>2.215.967</b>
<b>Parcelas edificadas</b>	<b>1.822.979</b>	<b>173.311</b>	<b>206.732</b>	<b>198.819</b>	<b>250.086</b>	<b>142.719</b>	<b>215.139</b>	<b>264.427</b>	<b>371.746</b>	<b>9.635.164</b>
Suelo y construcción mismo propietario	<b>1.659.350</b>	159.233	181.933	179.109	232.750	128.196	198.866	239.330	339.933	<b>8.583.724</b>
Copropiedad	<b>163.544</b>	14.078	24.733	19.707	17.335	14.523	16.273	25.086	31.809	<b>1.049.715</b>
Otras	<b>85</b>	-	66	3	1	-	-	11	4	<b>1.725</b>
No consta tipo	-	-	-	-	-	-	-	-	-	-
<b>Total</b>	<b>2.129.952</b>	<b>204.145</b>	<b>240.592</b>	<b>221.796</b>	<b>300.516</b>	<b>160.714</b>	<b>253.473</b>	<b>318.114</b>	<b>430.602</b>	<b>11.851.131</b>

FUENTE: Ministerio de Hacienda. Catastro Inmobiliario Urbano. Estadística nacional de parcelas catastrales

## 8. Urbanismo, vivienda y construcción

### 8.1.9. Distribución de la superficie del suelo según tipo de parcelas por provincia. Año 2001

	Andalucía	Almería	Cádiz	Córdoba	Granada	Huelva	Jaén	Málaga	Sevilla	España
<b>Solares</b>										
Superficie (miles de m <sup>2</sup> )	<b>618.333</b>	59.381	89.977	23.556	73.364	35.975	37.490	213.156	85.434	<b>3.451.679</b>
Porcentaje	<b>39,28</b>	52,89	35,36	21,55	37,34	33,68	30,25	52,17	32,55	<b>39,14</b>
<b>Parcelas edificadas</b>										
Superficie (miles de m <sup>2</sup> )	<b>956.325</b>	53.282	164.507	85.730	123.110	70.831	86.442	195.409	177.014	<b>5.366.666</b>
Porcentaje	<b>60,75</b>	47,46	64,64	78,45	62,66	66,32	69,75	47,83	67,45	<b>60,86</b>
<b>Total</b>										
Superficie (miles de m <sup>2</sup> )	<b>1.574.260</b>	<b>112.264</b>	<b>254.484</b>	<b>109.286</b>	<b>196.474</b>	<b>106.807</b>	<b>123.932</b>	<b>408.565</b>	<b>262.448</b>	<b>8.818.346</b>
Porcentaje	<b>100,00</b>	<b>100,00</b>	<b>100,00</b>	<b>100,00</b>	<b>100,00</b>	<b>100,00</b>	<b>100,00</b>	<b>100,00</b>	<b>100,00</b>	<b>100,00</b>

FUENTE: Ministerio de Hacienda. Catastro Inmobiliario Urbano. Estadística nacional de parcelas catastrales

### 8.1.10. Solares según la superficie del suelo por provincia. Año 2001

	Andalucía	Almería	Cádiz	Córdoba	Granada	Huelva	Jaén	Málaga	Sevilla	España
Entre 0 y 100 m <sup>2</sup>	<b>321.938</b>	4.074	3.616	2.929	4.915	2.106	4.765	3.961	7.166	<b>288.406</b>
Entre 100 y 500 m <sup>2</sup>	<b>153.698</b>	13.812	13.484	11.793	24.538	10.070	23.246	22.103	34.652	<b>908.839</b>
Entre 500 y 1.000 m <sup>2</sup>	<b>45.729</b>	5.339	6.374	2.853	8.826	2.500	3.892	9.919	6.026	<b>457.105</b>
Entre 1.000 y 10.000 m <sup>2</sup>	<b>65.578</b>	6.719	9.215	5.161	11.162	2.827	5.936	14.851	9.707	<b>517.389</b>
Más de 10.000 m <sup>2</sup>	<b>8.436</b>	890	1.171	241	989	492	495	2.853	1.305	<b>44.228</b>
No consta superficie	-	-	-	-	-	-	-	-	-	-
<b>Total</b>	<b>306.973</b>	<b>30.834</b>	<b>33.860</b>	<b>22.977</b>	<b>50.430</b>	<b>17.995</b>	<b>38.334</b>	<b>53.687</b>	<b>58.856</b>	<b>2.215.967</b>

FUENTE: Ministerio de Hacienda. Catastro Inmobiliario Urbano. Estadística nacional de parcelas catastrales

### 8.1.11. Parcelas edificadas según la superficie del suelo por provincia. Año 2001

	Andalucía	Almería	Cádiz	Córdoba	Granada	Huelva	Jaén	Málaga	Sevilla	España
Entre 0 y 100 m <sup>2</sup>	<b>637.079</b>	66.991	68.634	64.237	93.565	39.215	87.155	105.136	112.146	<b>3.148.135</b>
Entre 100 y 500 m <sup>2</sup>	<b>866.276</b>	91.971	102.206	111.995	129.416	88.075	13.008	114.252	215.353	<b>4.943.456</b>
Entre 500 y 1.000 m <sup>2</sup>	<b>113.195</b>	8.839	16.862	10.289	16.147	9.561	7.592	22.600	21.305	<b>845.686</b>
Entre 1.000 y 10.000 m <sup>2</sup>	<b>100.242</b>	5.106	17.943	11.755	10.396	5.532	6.917	21.083	21.510	<b>661.054</b>
Más de 10.000 m <sup>2</sup>	<b>6.187</b>	404	1.087	543	562	336	467	1.356	1.432	<b>36.833</b>
No consta superficie	-	-	-	-	-	-	-	-	-	-
<b>Total</b>	<b>1.722.979</b>	<b>173.311</b>	<b>206.732</b>	<b>198.819</b>	<b>250.086</b>	<b>142.719</b>	<b>115.139</b>	<b>264.427</b>	<b>371.746</b>	<b>9.635.164</b>

FUENTE: Ministerio de Hacienda. Catastro Inmobiliario Urbano. Estadística nacional de parcelas catastrales

### 8.1.12. Actuaciones de suelo según ámbito por provincia. Año 2002\*

(número de viviendas)

	Almería	Cádiz	Córdoba	Granada	Huelva	Jaén	Málaga	Sevilla	Andalucía
Ámbito territorial primero	-	63	-	293	9	65	-	555	985
Ámbito territorial segundo	-	270	-	-	-	-	-	90	360
<b>Total</b>	-	<b>333</b>	-	<b>293</b>	<b>9</b>	<b>65</b>	-	<b>645</b>	<b>1.345</b>

FUENTE: Consejería de Obras Públicas y Transportes

\*El Decreto 166/199 que regula las actuaciones del III Plan Andaluz de Vivienda 1999-2002 contempla dos ámbitos de aplicación.

En el primero están los municipios de mayor dimensión demográfica, necesidad de vivienda y dinamismo económico y poblacional; en el segundo se incluyen el resto de los municipios.

### 8.1.13. Actuaciones de suelo según tipo de promotor por provincia. Año 2002

(número de viviendas)

	Almería	Cádiz	Córdoba	Granada	Huelva	Jaén	Málaga	Sevilla	Andalucía
<b>Privados</b>	-	<b>63</b>	-	-	-	-	-	<b>152</b>	<b>215</b>
<b>Públicos</b>	-	<b>270</b>	-	<b>293</b>	<b>9</b>	<b>65</b>	-	<b>493</b>	<b>1.130</b>
EPESA	-	-	-	-	-	-	-	-	-
Resto	-	270	-	293	9	65	-	493	1.130
<b>Total</b>	-	<b>333</b>	-	<b>293</b>	<b>9</b>	<b>65</b>	-	<b>645</b>	<b>1.345</b>

FUENTE: Consejería de Obras Públicas y Transportes

## 8. Urbanismo, vivienda y construcción

### 8.2. Viviendas, edificios y locales

#### 8.2.1. Hogares según número de miembros por provincia. Año 2001

	Almería	Cádiz	Córdoba	Granada	Huelva	Jaén	Málaga	Sevilla	Andalucía
1 persona	34.150	57.715	45.797	62.290	28.055	41.842	91.253	95.750	<b>456.852</b>
2 personas	40.550	71.663	62.983	66.707	33.794	54.244	104.033	121.310	<b>555.284</b>
3 personas	34.618	71.087	51.016	52.873	30.461	41.110	84.270	113.727	<b>479.162</b>
4 personas	40.568	87.463	60.851	63.203	36.369	51.248	96.976	137.903	<b>574.581</b>
5 personas	17.283	39.962	23.385	26.340	15.534	20.581	40.943	59.066	<b>243.094</b>
6 personas	5.937	14.239	7.534	8.241	5.184	6.259	13.585	19.691	<b>80.670</b>
7 personas	2.144	4.946	2.243	2.411	1.639	1.780	4.401	6.453	<b>26.017</b>
8 personas	945	1.809	750	893	571	640	1.661	2.238	<b>9.507</b>
9 personas	407	762	263	295	192	234	611	712	<b>3.476</b>
10 o más personas	440	647	249	267	159	195	555	650	<b>3.162</b>
<b>Total</b>	<b>177.042</b>	<b>350.293</b>	<b>255.071</b>	<b>283.520</b>	<b>151.958</b>	<b>218.133</b>	<b>438.288</b>	<b>557.500</b>	<b>2.431.805</b>

FUENTE: INE. Censos de población y viviendas 2001

#### 8.2.2. Hogares según régimen de tenencia por provincia. Año 2001

(porcentaje sobre el total de cada ámbito geográfico)

	Almería	Cádiz	Córdoba	Granada	Huelva	Jaén	Málaga	Sevilla	Andalucía
<b>En propiedad</b>									
Por compra									
Pagada	51,8	48,4	56,6	56,4	49,3	60,8	54,1	51,4	<b>53,3</b>
Con pagos pendientes	23,3	25,0	20,9	18,1	21,5	16,0	22,5	24,9	<b>22,2</b>
Por herencia o donación	6,5	5,4	7,7	7,2	11,9	9,1	5,8	6,9	<b>7,1</b>
<b>Cedida gratis o bajo precio por otro hogar, empresa, etc</b>	5,7	3,1	4,4	4,3	5,1	4,8	2,8	3,2	<b>3,8</b>
<b>En alquiler</b>	9,1	13,7	7,0	9,3	7,6	6,1	11,1	7,8	<b>9,3</b>
<b>Otras formas de tenencia</b>	3,7	4,5	3,4	4,7	4,6	3,2	3,7	5,8	<b>4,4</b>
<b>Total*</b>	<b>177.042</b>	<b>350.293</b>	<b>255.071</b>	<b>283.520</b>	<b>151.958</b>	<b>218.133</b>	<b>438.288</b>	<b>557.500</b>	<b>2.431.805</b>

FUENTE: INE. Censo de población y viviendas 2001

\*Valores absolutos.



### 8.2.3. Hogares según año de llegada a su vivienda por provincia. Año 2001

	Almería	Cádiz	Córdoba	Granada	Huelva	Jaén	Málaga	Sevilla	Andalucía
Antes de 1941	5.542	7.875	8.181	8.148	7.949	7.948	9.162	13.722	<b>68.527</b>
De 1941 a 1960	10.441	21.849	18.610	18.769	13.154	17.654	20.803	33.771	<b>155.051</b>
De 1961 a 1970	15.063	31.880	27.109	29.234	14.190	24.044	35.771	59.598	<b>236.889</b>
De 1971 a 1980	26.370	64.326	44.193	48.361	25.117	36.858	75.793	103.668	<b>424.686</b>
De 1981 a 1990	37.777	72.401	55.175	61.875	30.457	47.921	95.156	115.442	<b>516.204</b>
De 1991 a 1995	24.784	44.170	34.499	37.538	18.838	30.232	58.695	72.439	<b>321.195</b>
1.996	6.966	12.651	8.498	10.415	4.932	7.045	16.658	19.888	<b>87.053</b>
1.997	6.898	13.422	9.102	10.098	5.278	7.404	18.339	21.316	<b>91.857</b>
1.998	8.544	17.217	11.037	12.678	7.106	8.889	23.197	25.243	<b>113.911</b>
1.999	10.409	20.801	12.255	14.468	8.121	9.942	26.974	28.916	<b>131.886</b>
2.000	9.720	16.953	10.512	12.769	6.665	8.752	23.090	25.805	<b>114.266</b>
2.001	12.880	19.617	12.639	15.094	7.862	9.708	29.364	28.691	<b>135.855</b>
No consta	1.648	7.131	3.261	4.073	2.289	1.736	5.286	9.001	<b>34.425</b>
<b>Total</b>	<b>177.042</b>	<b>350.293</b>	<b>255.071</b>	<b>283.520</b>	<b>151.958</b>	<b>218.133</b>	<b>438.288</b>	<b>557.500</b>	<b>2.431.805</b>

FUENTE: INE. Censos de población y viviendas 2001

### 8.2.4. Viviendas principales según superficie útil por provincia. Año 2001

	Almería	Cádiz	Córdoba	Granada	Huelva	Jaén	Málaga	Sevilla	Andalucía
Hasta 30 m <sup>2</sup>	2.515	7.010	1.472	1.840	684	1.110	5.303	4.025	<b>23.959</b>
De 31 a 45 m <sup>2</sup>	3.239	14.014	4.876	4.804	2.545	3.789	15.000	18.177	<b>66.444</b>
De 46 a 60 m <sup>2</sup>	11.328	44.229	26.053	18.692	12.758	12.823	39.728	55.848	<b>221.459</b>
De 61 a 75 m <sup>2</sup>	21.390	83.856	45.231	34.451	28.594	23.952	87.710	112.606	<b>437.790</b>
De 76 a 90 m <sup>2</sup>	62.698	89.115	72.036	81.157	42.779	72.315	129.049	144.368	<b>693.517</b>
De 91 a 105 m <sup>2</sup>	31.610	45.613	41.261	50.801	24.760	38.341	71.885	83.721	<b>387.992</b>
De 106 a 120 m <sup>2</sup>	19.012	22.508	24.208	33.394	14.157	26.886	35.814	47.779	<b>223.758</b>
De 121 a 150 m <sup>2</sup>	12.685	15.984	17.208	24.572	9.106	18.187	25.298	38.169	<b>161.209</b>
Más de 150 m <sup>2</sup>	10.296	12.697	15.217	21.900	7.170	14.447	22.367	31.653	<b>135.747</b>
No consta	2.269	15.267	7.509	11.909	9.405	6.283	6.134	21.154	<b>79.930</b>
<b>Total</b>	<b>177.042</b>	<b>350.293</b>	<b>255.071</b>	<b>283.520</b>	<b>151.958</b>	<b>218.133</b>	<b>438.288</b>	<b>557.500</b>	<b>2.431.805</b>

FUENTE: INE. Censos de población y viviendas 2001

## 8. Urbanismo, vivienda y construcción

### 8.2.5. Viviendas principales según el número de habitaciones por provincia. Año 2001

	Andalucía	Almería	Cádiz	Córdoba	Granada	Huelva	Jaén	Málaga	Sevilla	España
1 habitación	<b>12.314</b>	1.563	1.813	634	576	621	318	4.554	2.235	<b>76.361</b>
2 habitaciones	<b>54.997</b>	2.650	9.984	4.951	2.908	4.450	1.906	14.214	13.934	<b>345.740</b>
3 habitaciones	<b>206.123</b>	7.837	34.445	21.893	12.437	18.821	9.123	46.814	54.753	<b>1.357.016</b>
4 habitaciones	<b>459.192</b>	24.159	71.866	49.473	46.309	30.461	34.248	92.118	110.558	<b>2.828.539</b>
5 habitaciones	<b>927.874</b>	66.649	140.952	98.275	106.373	55.506	82.428	170.586	207.105	<b>5.391.935</b>
6 habitaciones	<b>497.475</b>	49.332	60.218	51.369	67.160	29.377	55.891	73.039	111.089	<b>2.797.172</b>
7 habitaciones	<b>138.329</b>	12.380	14.799	14.697	22.974	6.647	17.959	18.894	29.979	<b>738.866</b>
8 habitaciones	<b>60.888</b>	5.690	6.090	6.385	11.325	2.265	8.338	8.441	12.354	<b>319.878</b>
9 habitaciones	<b>24.972</b>	2.430	2.599	2.521	4.822	934	3.231	3.336	5.099	<b>130.783</b>
10 o más habitaciones	<b>28.985</b>	3.339	2.891	3.222	5.897	824	3.402	3.662	5.748	<b>145.525</b>
No consta	<b>20.656</b>	1.013	4.636	1.651	2.739	2.052	1.289	2.630	4.646	<b>138.841</b>
<b>Total</b>	<b>2.431.805</b>	<b>177.042</b>	<b>350.293</b>	<b>255.071</b>	<b>283.520</b>	<b>151.958</b>	<b>218.133</b>	<b>438.288</b>	<b>557.500</b>	<b>14.270.656</b>

FUENTES: INE. Censos de población y viviendas 2001

### 8.2.6. Edificios destinados principalmente a viviendas según el número de plantas sobre rasante por provincia. Año 2001

	Andalucía	Almería	Cádiz	Córdoba	Granada	Huelva	Jaén	Málaga	Sevilla	España
1 planta	<b>528.322</b>	58.233	84.182	54.970	50.918	72.292	29.571	74.316	103.840	<b>2.670.180</b>
2 plantas	<b>878.732</b>	78.742	86.696	92.550	138.979	38.806	118.411	135.556	188.992	<b>3.586.068</b>
3 plantas	<b>108.779</b>	7.958	10.598	12.492	21.164	3.274	21.995	17.869	13.429	<b>690.999</b>
4 plantas	<b>36.448</b>	2.330	5.948	3.933	3.719	2.469	4.337	5.377	8.335	<b>250.292</b>
5 plantas	<b>16.407</b>	1.035	2.856	1.418	1.308	925	1.357	3.228	4.280	<b>156.794</b>
6 plantas	<b>5.738</b>	436	529	476	829	358	426	1.820	864	<b>76.096</b>
7 plantas	<b>4.188</b>	277	466	497	457	237	268	1.194	792	<b>43.912</b>
8 plantas	<b>3.010</b>	130	405	176	230	283	198	807	781	<b>30.705</b>
9 plantas	<b>1.603</b>	83	256	18	116	139	61	491	439	<b>18.274</b>
De 10 a 20 plantas	<b>3.243</b>	203	556	9	219	118	141	1.315	682	<b>25.963</b>
Más de 20 plantas	<b>111</b>	8	22	11	19	8	20	6	17	<b>1.043</b>
No consta	<b>121.457</b>	7.009	17.069	10.114	19.302	7.097	7.550	20.282	33.034	<b>804.271</b>
<b>Total</b>	<b>1.708.038</b>	<b>156.444</b>	<b>209.583</b>	<b>176.664</b>	<b>237.260</b>	<b>126.006</b>	<b>184.335</b>	<b>262.261</b>	<b>355.485</b>	<b>8.354.597</b>

FUENTES: INE. Censos de población y viviendas 2001

### 8.2.7. Edificios destinados principalmente a viviendas según la época de construcción por provincia. Año 2001

	Andalucía	Almería	Cádiz	Córdoba	Granada	Huelva	Jaén	Málaga	Sevilla	España
Antes de 1941	<b>213.815</b>	27.206	16.481	24.860	37.033	26.276	29.467	25.176	27.316	<b>1.548.458</b>
De 1941 a 1960	<b>230.924</b>	17.625	22.979	29.784	32.295	19.460	36.114	30.081	42.586	<b>1.186.117</b>
De 1961 a 1970	<b>201.517</b>	18.447	24.537	18.659	27.248	11.913	23.985	29.854	46.874	<b>905.648</b>
De 1971a 1980	<b>241.351</b>	25.813	29.043	21.197	29.631	15.647	23.414	42.322	54.284	<b>1.097.150</b>
De 1981a 1990	<b>331.866</b>	33.821	41.667	30.896	42.955	18.030	30.018	66.439	68.040	<b>1.316.542</b>
De 1991a 1995	<b>96.491</b>	9.870	11.904	10.204	13.552	5.845	8.563	13.612	22.941	<b>361.123</b>
1996	<b>21.813</b>	2.021	3.156	2.210	3.199	1.617	1.600	3.231	4.779	<b>81.672</b>
1997	<b>19.266</b>	1.737	2.320	1.812	2.735	1.574	1.696	2.983	4.409	<b>83.285</b>
1998	<b>25.817</b>	2.120	3.828	2.475	3.695	2.081	1.934	3.927	5.757	<b>101.122</b>
1999	<b>26.875</b>	2.423	3.618	2.676	3.981	1.827	2.090	4.243	6.017	<b>107.450</b>
2000	<b>28.330</b>	2.606	3.896	2.712	3.795	2.084	2.337	5.150	5.750	<b>110.713</b>
2001	<b>33.597</b>	3.209	3.559	3.197	4.912	2.491	2.377	7.143	6.709	<b>128.078</b>
No consta	<b>236.376</b>	9.546	42.595	25.982	32.229	17.161	20.740	28.100	60.023	<b>1.327.239</b>
<b>Total</b>	<b>1.708.038</b>	<b>156.444</b>	<b>209.583</b>	<b>176.664</b>	<b>237.260</b>	<b>126.006</b>	<b>184.335</b>	<b>262.261</b>	<b>355.485</b>	<b>8.354.597</b>

FUENTES: INE. Censos de población y viviendas 2001

### 8.2.8. Edificios destinados principalmente a viviendas según estado del mismo por provincia. Año 2001

	Andalucía	Almería	Cádiz	Córdoba	Granada	Huelva	Jaén	Málaga	Sevilla	España
Ruinoso	<b>16.170</b>	2.312	1.871	1.452	3.203	1.015	2.070	1.960	2.287	<b>83.635</b>
Malo	<b>27.647</b>	3.562	2.915	2.649	6.054	1.627	3.648	3.621	3.571	<b>152.054</b>
Deficiente	<b>115.194</b>	15.137	12.857	10.987	21.899	7.384	15.310	15.665	15.955	<b>601.230</b>
Bueno	<b>1.459.453</b>	131.374	179.096	153.029	192.725	109.798	154.948	227.067	311.416	<b>6.919.228</b>
No consta	<b>89.574</b>	4.059	12.844	8.547	13.379	6.182	8.359	13.948	22.256	<b>598.450</b>
<b>Total</b>	<b>1.708.038</b>	<b>156.444</b>	<b>209.583</b>	<b>176.664</b>	<b>237.260</b>	<b>126.006</b>	<b>184.335</b>	<b>262.261</b>	<b>355.485</b>	<b>8.354.597</b>
Estado medio*	<b>3,90</b>	3,80	3,90	3,90	3,80	3,90	3,80	3,90	3,90	<b>3,90</b>

FUENTES: INE. Censos de población y viviendas 2001

\*El estado medio se ha obtenido como media de los valores numéricos asignados a cada categoría:

1. Ruinoso, 2. Malo, 3. Deficiente, 4. Bueno.

## 8. Urbanismo, vivienda y construcción

### 8.2.9. Edificios destinados principalmente a viviendas según las instalaciones y servicios que poseen por provincia. Año 2001 (porcentaje sobre el total de cada ámbito geográfico)

	Andalucía	Almería	Cádiz	Córdoba	Granada	Huelva	Jaén	Málaga	Sevilla	España
<b>Agua corriente</b>	<b>98,4</b>	<b>96,6</b>	<b>98,5</b>	<b>98,7</b>	<b>97,7</b>	<b>98,4</b>	<b>99,0</b>	<b>98,6</b>	<b>99,0</b>	<b>98,6</b>
Abastecimiento público	94,4	93,0	91,3	94,7	95,4	95,8	97,6	93,0	95,0	92,2
Abastecimiento privado	4,0	3,6	7,3	4,0	2,4	2,6	1,4	5,6	4,0	6,3
<b>Evacuación de aguas residuales</b>	<b>97,4</b>	<b>94,2</b>	<b>97,2</b>	<b>97,5</b>	<b>96,6</b>	<b>98,0</b>	<b>98,6</b>	<b>97,1</b>	<b>98,7</b>	<b>96,8</b>
Alcantarillado	91,8	78,7	88,7	92,5	93,9	96,2	97,1	88,6	95,9	86,5
Otro sistema	5,6	15,6	8,5	4,9	2,7	1,8	1,5	8,5	2,8	10,3
<b>Portería con</b>	<b>21,2</b>	<b>16,7</b>	<b>27,8</b>	<b>20,5</b>	<b>21,3</b>	<b>12,9</b>	<b>20,9</b>	<b>25,6</b>	<b>19,7</b>	<b>27,8</b>
Sólo portero automático	20,5	16,2	27,0	20,2	20,7	12,7	20,2	24,1	19,0	26,8
Sólo persona encargada	0,1	0,2	0,2	0,0	0,1	0,1	0,0	0,3	0,1	0,2
Ambos sistemas	0,6	0,3	0,7	0,3	0,5	0,1	0,6	1,1	0,6	0,9
<b>Garaje</b>	<b>26,0</b>	<b>38,3</b>	<b>21,3</b>	<b>16,5</b>	<b>37,0</b>	<b>14,9</b>	<b>26,0</b>	<b>25,9</b>	<b>24,5</b>	<b>32,3</b>
<b>Gas</b>	<b>17,5</b>	<b>1,3</b>	<b>24,6</b>	<b>18,0</b>	<b>11,6</b>	<b>10,8</b>	<b>17,7</b>	<b>15,5</b>	<b>28,4</b>	<b>24,5</b>
<b>Teléfono</b>	<b>82,0</b>	<b>83,3</b>	<b>85,2</b>	<b>83,8</b>	<b>75,3</b>	<b>69,4</b>	<b>77,2</b>	<b>85,6</b>	<b>87,2</b>	<b>81,7</b>
<b>Agua caliente central</b>	<b>54,8</b>	<b>78,5</b>	<b>29,7</b>	<b>52,7</b>	<b>62,6</b>	<b>54,7</b>	<b>52,9</b>	<b>58,3</b>	<b>52,7</b>	<b>53,2</b>
<b>Total edificios*</b>	<b>1.708.038</b>	<b>156.444</b>	<b>209.583</b>	<b>176.664</b>	<b>237.260</b>	<b>126.006</b>	<b>184.335</b>	<b>262.261</b>	<b>355.485</b>	<b>8.354.597</b>

FUENTES: INE. Censos de población y viviendas 2001

\*Valores absolutos.

### 8.2.10. Precio medio del m<sup>2</sup> de las viviendas según tipo en las principales ciudades andaluzas. Año 2001\* (euros)

	Andalucía	Almería	Algeciras	Jerez de la Frontera	Cádiz	Córdoba	Granada	Huelva	Jaén	Málaga	Sevilla	España
Vivienda nueva	932,01	1.087,32	825,30	755,11	1.044,93	832,15	1.031,91	904,92	755,93	964,87	1.028,37	1.225,29
Vivienda usada	748,44	934,34	566,02	583,75	993,63	818,13	1.008,39	857,59	736,76	921,39	1.004,06	1.017,53
<b>Total</b>	<b>770,84</b>	<b>986,09</b>	<b>605,36</b>	<b>622,44</b>	<b>1.044,93</b>	<b>832,15</b>	<b>1.031,91</b>	<b>904,92</b>	<b>755,93</b>	<b>964,87</b>	<b>1.028,37</b>	<b>1.046,47</b>

FUENTE: Ministerio de Fomento. Índice de precios de las viviendas

\*Datos provisionales excepto los de Andalucía y España.

### 8.2.11.G. Evolución del precio medio del m<sup>2</sup> de las viviendas según tipo. Años 1990-2001 (euros)

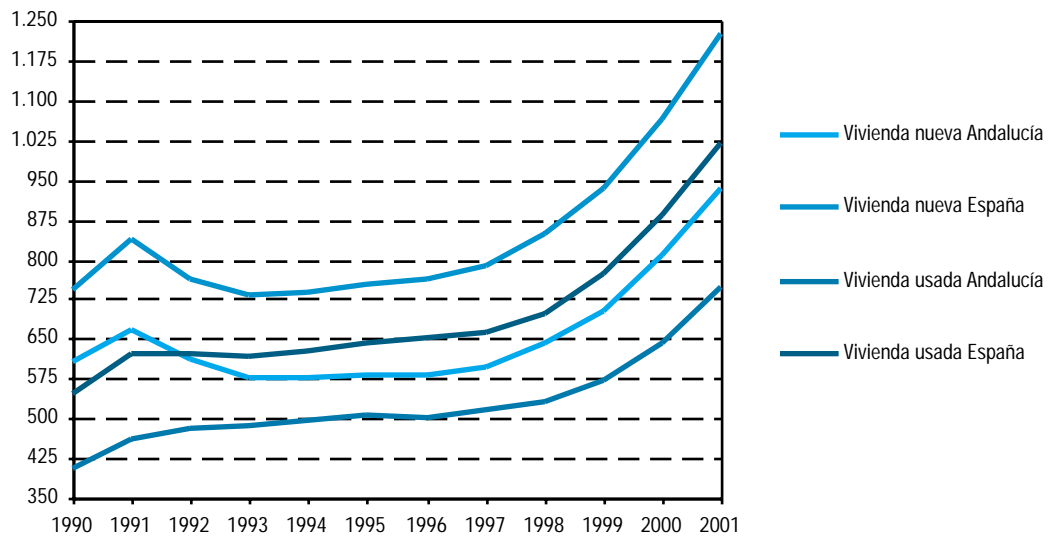

FUENTE: Ministerio de Fomento. Índice de precios de las viviendas

## 8. Urbanismo, vivienda y construcción

### 8.3. Construcción

#### 8.3.1. Establecimientos con actividad principal en el sector de la construcción según estrato de empleo por provincia. Año 2002

	Almería	Cádiz	Córdoba	Granada	Huelva	Jaén	Málaga	Sevilla	Andalucía
Sin empleo asignado	202	284	276	333	196	204	637	537	<b>2.669</b>
0 trabajadores	15	14	10	37	14	9	29	34	<b>162</b>
De 1 a 2 trabajadores	2.281	2.248	2.223	2.855	1.217	2.049	4.122	3.234	<b>20.229</b>
De 3 a 5 trabajadores	572	755	590	707	406	506	1.332	1.034	<b>5.902</b>
De 6 a 9 trabajadores	348	437	301	377	214	276	785	657	<b>3.395</b>
De 10 a 19 trabajadores	298	417	211	305	213	212	769	660	<b>3.085</b>
De 20 a 49 trabajadores	176	318	121	198	130	90	471	406	<b>1.910</b>
De 50 a 99 trabajadores	29	93	22	34	25	10	121	122	<b>456</b>
De 100 a 199 trabajadores	5	21	2	3	4	1	31	16	<b>83</b>
De 200 a 499 trabajadores	-	3	2	1	4	-	7	7	<b>24</b>
De 500 o más trabajadores	-	-	-	-	-	-	-	1	<b>1</b>
<b>Total</b>	<b>3.926</b>	<b>4.590</b>	<b>3.758</b>	<b>4.850</b>	<b>2.423</b>	<b>3.357</b>	<b>8.304</b>	<b>6.708</b>	<b>37.916</b>

FUENTE: IEA. Directorio de establecimientos con actividad económica en Andalucía

#### 8.3.2.G. Evolución del consumo de cemento. Años 1986-2002

(Tm/100 habitantes)

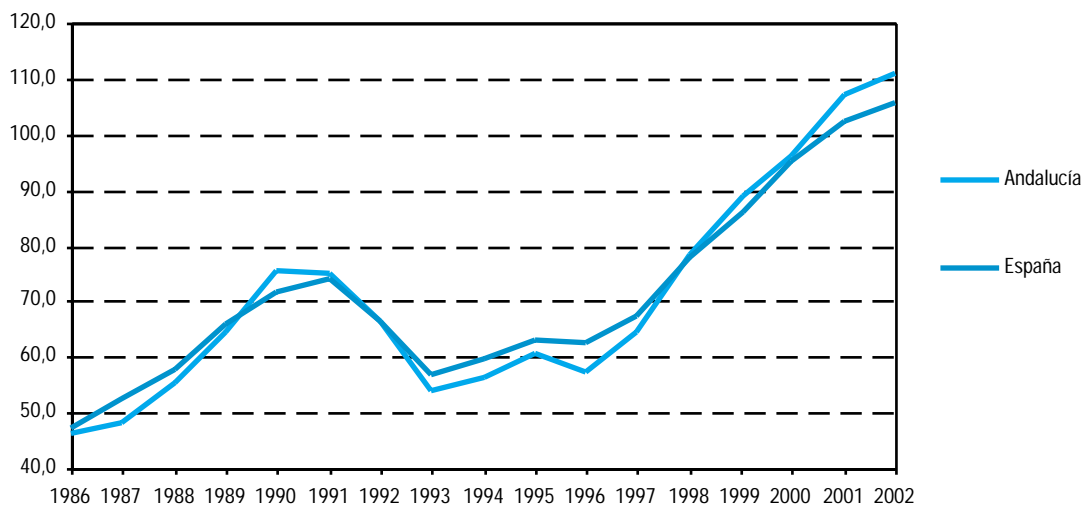

FUENTE: OFICEMEN

### 8.3.3.G. Consumo de cemento por provincia. Año 2002

(Tm)

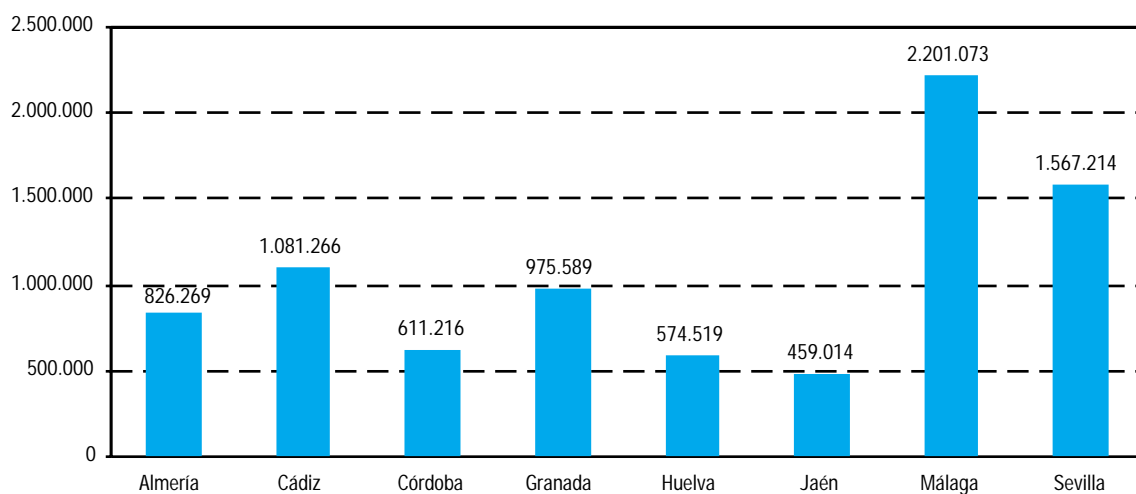

FUENTE: OFICEMEN

### 8.3.4. Evolución de las licencias municipales de obras según tipo. Años 1998-2002

	1998	1999	2000*	2001*	2002*
<b>Andalucía</b>					
Edificación de nueva planta	22.214	27.164	27.867	28.274	30.577
Obras de rehabilitación	3.895	4.194	3.585	3.850	4.465
Obras de demolición	1.701	2.113	2.027	2.249	2.816
<b>España</b>					
Edificación de nueva planta	129.830	146.939	156.879	148.775	146.950
Obras de rehabilitación	25.405	25.591	26.334	26.946	27.985
Obras de demolición	9.543	10.794	11.859	11.905	12.912

FUENTES: Ministerio de Fomento. Edificación y vivienda

\*Datos provisionales.

## 8. Urbanismo, vivienda y construcción

### 8.3.5. Evolución de las viviendas a construir, rehabilitar o demoler contempladas en las licencias municipales de obras. Años 1998-2002

	1998	1999	2000*	2001*	2002*
<b>Andalucía</b>					
Viviendas a construir	53.791	64.597	72.127	74.347	79.353
Viviendas creadas en rehabilitación	2.183	2.429	2.179	2.508	2.495
Viviendas a demoler	1.730	2.687	2.689	2.598	3.090
<b>España</b>					
Viviendas a construir	350.431	392.208	438.620	397.389	407.910
Viviendas creadas en rehabilitación	13.655	12.624	14.222	15.236	14.160
Viviendas a demoler	12.638	13.947	15.101	16.018	16.195

FUENTES: Ministerio de Fomento. Edificación y vivienda

\*Datos provisionales.

### 8.3.6.G. Evolución de las viviendas a construir en edificios de nueva planta y obras de rehabilitación contempladas en las licencias municipales de obras en Andalucía. Años 1990-2002\*

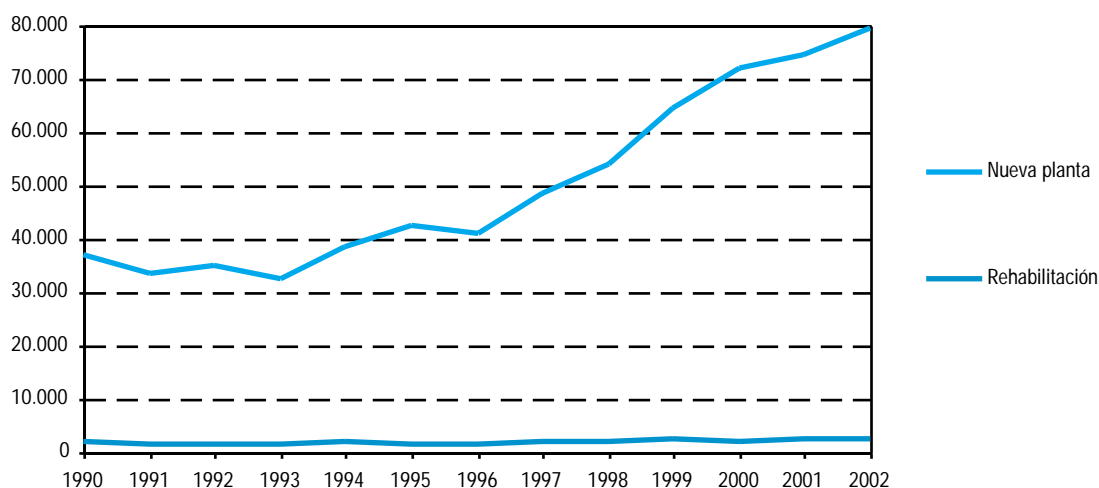

FUENTE: Ministerio de Fomento. Edificación y vivienda

\*Los datos correspondientes a los años 2000, 2001 y 2002 son provisionales.



### 8.3.7. Evolución del número de edificios y superficie a construir de nueva planta contemplados en las licencias municipales de obras según destino. Años 1998-2002

	1998	1999	2000*	2001*	2002*
<b>Andalucía</b>					
<b>Nº de edificios</b>					
Residencial	19.854	23.995	24.751	24.851	26.595
No residencial	2.360	3.169	3.116	3.423	3.982
<b>Total</b>	<b>22.214</b>	<b>27.164</b>	<b>27.867</b>	<b>28.274</b>	<b>30.577</b>
<b>Superficie a construir (miles m²)</b>					
En edificación residencial	8.388	10.695	11.095	11.673	13.067
En edificación no residencial	1.469	2.225	2.017	2.647	2.902
<b>Total</b>	<b>9.857</b>	<b>12.920</b>	<b>13.112</b>	<b>14.320</b>	<b>15.969</b>
<b>España</b>					
<b>Nº de edificios</b>					
Residencial	115.333	131.280	141.043	132.942	131.249
No residencial	14.497	15.659	15.836	15.833	15.701
<b>Total</b>	<b>129.830</b>	<b>146.939</b>	<b>156.879</b>	<b>148.775</b>	<b>146.950</b>
<b>Superficie a construir (miles m²)</b>					
En edificación residencial	58.870	66.586	73.286	67.626	69.486
En edificación no residencial	12.782	14.216	16.082	18.423	16.271
<b>Total</b>	<b>71.652</b>	<b>80.802</b>	<b>89.368</b>	<b>86.049</b>	<b>85.757</b>

FUENTES: Ministerio de Fomento. Edificación y vivienda

\*Datos provisionales.

## 8. Urbanismo, vivienda y construcción

### 8.3.8. Número de edificios y superficie a construir de nueva planta contemplados en las licencias municipales de obras según su destino principal en Andalucía. Años 2001-2002

	Andalucía		España	
	Nº de edificios	Superficie <sup>a</sup>	Nº de edificios	Superficie <sup>a</sup>
<b>Año 2000<sup>b</sup></b>				
<b>Edificios residenciales</b>				
Destinados a viviendas	24.747	11.498	132.166	65.484
Destinados a residencia colectiva	104	175	776	2.142
<b>Total</b>	<b>24.851</b>	<b>11.673</b>	<b>132.942</b>	<b>67.626</b>
<b>Edificios no residenciales</b>				
Destinados a explotación agraria, ganadería o pesca	508	165	2.409	1.020
Destinados a industria	1.021	997	5.703	8.007
Destinados a transportes y comunicaciones	40	87	308	519
Destinados a almacenaje	1.207	664	4.568	4.019
Destinados a servicios burocráticos	103	164	449	1.338
Destinados a servicios comerciales	269	241	937	2.118
Destinados a servicios sanitarios	19	23	73	137
Destinados a servicios culturales y recreativos	63	122	319	330
Destinados a servicios educativos	37	57	155	259
Destinados a iglesia y otros edificios religiosos	17	7	75	50
Otros	139	120	837	626
<b>Total</b>	<b>3.423</b>	<b>2.647</b>	<b>15.833</b>	<b>18.423</b>
<b>Año 2002<sup>b</sup></b>				
<b>Edificios residenciales</b>				
Destinados a viviendas	26.524	12.829	130.764	67.704
Destinados a residencia colectiva	71	238	485	1.782
<b>Total</b>	<b>26.595</b>	<b>13.067</b>	<b>131.249</b>	<b>69.486</b>
<b>Edificios no residenciales</b>				
Destinados a explotación agraria, ganadería o pesca	583	186	2.518	1.124
Destinados a industria	1.445	1.327	5.308	6.691
Destinados a transportes y comunicaciones	17	4	190	288
Destinados a almacenaje	1.337	741	4.686	3.565
Destinados a servicios burocráticos	83	114	430	1.306
Destinados a servicios comerciales	279	337	836	1.648
Destinados a servicios sanitarios	12	13	97	246
Destinados a servicios culturales y recreativos	48	90	247	316
Destinados a servicios educativos	18	23	167	246
Destinados a iglesia y otros edificios religiosos	31	13	84	46
Otros	129	54	1.138	795
<b>Total</b>	<b>3.982</b>	<b>2.902</b>	<b>15.701</b>	<b>16.271</b>

FUENTES: Ministerio de Fomento. Edificación y vivienda

<sup>a</sup>Miles de m<sup>2</sup>.

<sup>b</sup>Datos provisionales.

### 8.3.9.G. Evolución de las viviendas iniciadas y terminadas según regímenes en Andalucía. Años 1991-2002

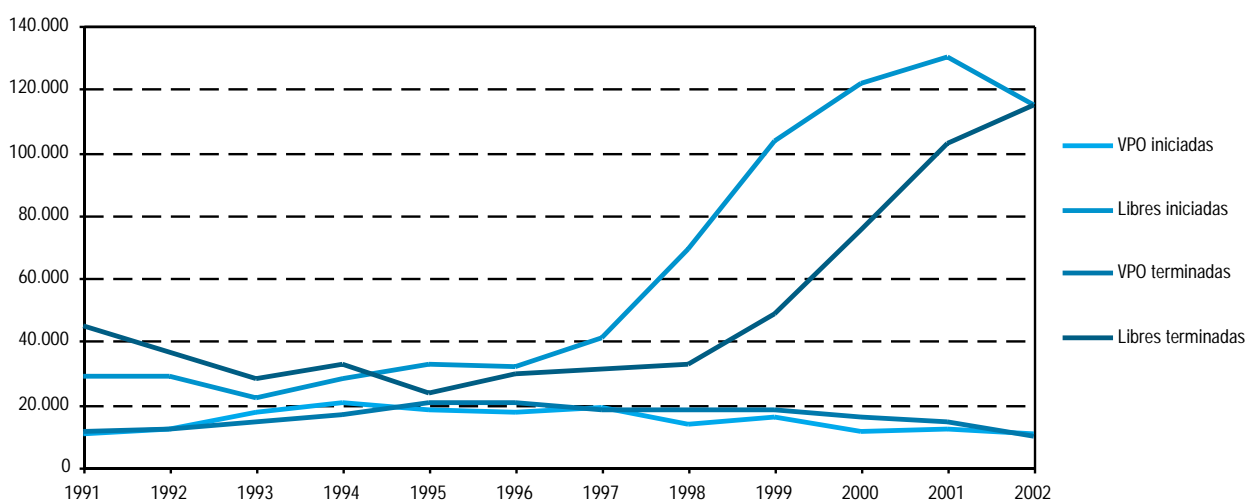

FUENTES: Años 1991-1993: Ministerio de Obras Públicas y Transportes. Anuario estadístico  
Años 1994-2002: Consejería de Obras Públicas y Transportes.  
Ministerio de Fomento. Informe sobre la evolución del subsector vivienda

### 8.3.10. Viviendas iniciadas y terminadas según regímenes por provincia. Año 2002

	Viviendas iniciadas					Viviendas terminadas					
	VPO			Libres	Total	VPO			Libres	Total	
	Públicas	Protegidas	Total			Públicas	Protegidas	Total			
<b>Almería</b>											
Municipios > 50.000 habitantes	-	279	<b>279</b>	..	<b>279</b>	-	267	<b>267</b>	..	..	
Resto	50	287	<b>337</b>	..	<b>337</b>	28	205	<b>233</b>	..	..	
<b>Total</b>	<b>50</b>	<b>566</b>	<b>616</b>	<b>14959</b>	<b>15.575</b>	<b>28</b>	<b>472</b>	<b>500</b>	<b>9.416</b>	<b>9.916</b>	
<b>Cádiz</b>											
Municipios > 50.000 habitantes	-	3.012	<b>3.012</b>	..	<b>3.012</b>	37	2.727	<b>2.764</b>	..	..	
Resto	-	818	<b>818</b>	..	<b>818</b>	158	548	<b>706</b>	..	..	
<b>Total</b>	-	<b>3830</b>	<b>3.830</b>	<b>11709</b>	<b>15.539</b>	<b>195</b>	<b>3275</b>	<b>3.470</b>	<b>12490</b>	<b>15.960</b>	
<b>Córdoba</b>											
Municipios > 50.000 habitantes	-	524	<b>524</b>	..	<b>524</b>	-	468	<b>468</b>	..	..	
Resto	21	711	<b>732</b>	..	<b>732</b>	-	688	<b>688</b>	..	..	
<b>Total</b>	<b>21</b>	<b>1235</b>	<b>1.256</b>	<b>3849</b>	<b>5.105</b>	-	<b>1156</b>	<b>1.156</b>	<b>3573</b>	<b>4.729</b>	
<b>Granada</b>											
Municipios > 50.000 habitantes	-	169	<b>169</b>	..	<b>169</b>	-	169	<b>169</b>	..	..	
Resto	-	65	<b>65</b>	..	<b>65</b>	40	7	<b>47</b>	..	..	
<b>Total</b>	-	<b>234</b>	<b>234</b>	<b>2586</b>	<b>2.820</b>	<b>40</b>	<b>176</b>	<b>216</b>	<b>2980</b>	<b>3.196</b>	
<b>Huelva</b>											
Municipios > 50.000 habitantes	56	46	<b>102</b>	..	<b>102</b>	-	56	<b>56</b>	..	..	
Resto	-	706	<b>706</b>	..	<b>706</b>	77	645	<b>722</b>	..	..	
<b>Total</b>	<b>56</b>	<b>752</b>	<b>808</b>	<b>4841</b>	<b>5.649</b>	<b>77</b>	<b>701</b>	<b>778</b>	<b>8456</b>	<b>9.234</b>	

CONTINUA ➔

## 8. Urbanismo, vivienda y construcción

### 8.3.10. Viviendas iniciadas y terminadas según regímenes por provincia. Año 2002

CONTINUACIÓN

	Viviendas iniciadas					Viviendas terminadas					
	VPO			Libres	Total	VPO			Libres	Total	
	Públicas	Protegidas	Total			Públicas	Protegidas	Total			
<b>Jaén</b>											
Municipios > 50.000 habitantes	-	94	94	..	94	31	94	125	..	..	
Resto	157	165	322	..	322	31	165	196	..	..	
<b>Total</b>	<b>157</b>	<b>259</b>	<b>416</b>	<b>4190</b>	<b>4.606</b>	<b>62</b>	<b>259</b>	<b>321</b>	<b>5500</b>	<b>5.821</b>	
<b>Málaga</b>											
Municipios > 50.000 habitantes	-	392	392	..	392	-	342	342	..	..	
Resto	17	581	598	..	598	11	493	504	..	..	
<b>Total</b>	<b>17</b>	<b>973</b>	<b>990</b>	<b>60288</b>	<b>61.278</b>	<b>11</b>	<b>835</b>	<b>846</b>	<b>60473</b>	<b>61.319</b>	
<b>Sevilla</b>											
Municipios > 50.000 habitantes	-	1.462	1.462	..	1.462	-	1.106	1.106	..	..	
Resto	184	1.179	1.363	..	1.363	141	1.005	1.146	..	..	
<b>Total</b>	<b>184</b>	<b>2641</b>	<b>2.825</b>	<b>12489</b>	<b>15.314</b>	<b>141</b>	<b>2111</b>	<b>2.252</b>	<b>11642</b>	<b>13.894</b>	
<b>Andalucía</b>											
Municipios > 50.000 habitantes	56	5.978	6.034	..	6.034	68	5.229	5.297	..	..	
Resto	429	4.512	4.941	..	4.941	486	3.756	4.242	..	..	
<b>Total</b>	<b>485</b>	<b>10490</b>	<b>10.975</b>	<b>114.911</b>	<b>125.886</b>	<b>554</b>	<b>8985</b>	<b>9.539</b>	<b>114.530</b>	<b>124.069</b>	

FUENTES: Consejería de Obras Públicas y Transportes  
Ministerio de Fomento

### 8.3.11. Evolución de las actuaciones de rehabilitación protegida de viviendas según normativa. Años 1991-2002

	1991	1992	1993	1994	1995	1996	1997	1998	1999	2000	2001	2002
Normativa autonómica Andalucía <sup>a</sup>	4.666	5.054	6.050	8.248	7.605	8.528	7.230	5.948	8.595	12.089	11.303	8.671
Normativa autonómica España <sup>a</sup>	..	19.987	19.252	18.934	21.437	19.869	18.528	15.948	16.815	17.640	17.512	21.448
Normativa estatal Andalucía <sup>b</sup>	2.126	1.453	2.079	2.366	3.638	3.087	2.418	2.740	2.033	3.183	3.110	3.353
Normativa estatal España <sup>b</sup>	..	10.457	12.755	14.771	25.838	29.638	27.951	23.333	42.948	49.966	76.279	48.637

FUENTES: Consejería de Obras Públicas y Transportes  
Ministerio de Fomento. Informe sobre la evolución del subsector vivienda

<sup>a</sup>Las actuaciones hacen referencia al número de ayudas aprobadas. Bajo este epígrafe se recoge la Rehabilitación Preferente y Mejora de vivienda rural hasta 1998 y la Rehabilitación Autonómica y Rehabilitación Singular desde 1999.

<sup>b</sup>Las actuaciones hacen referencia al número de viviendas con calificación provisional.

### 8.3.12. Actuaciones de rehabilitación protegida de viviendas según normativa por provincia. Año 2002

	Andalucía	Almería	Cádiz	Córdoba	Granada	Huelva	Jaén	Málaga	Sevilla	España
Normativa Autonómica <sup>a</sup>	8.671	353	1.770	705	689	362	728	1.004	3.060	21.448
Normativa Estatal <sup>b</sup>	3.353	528	212	344	188	553	450	593	485	48.637
<b>Total</b>	<b>12.024</b>	<b>881</b>	<b>1.982</b>	<b>1.049</b>	<b>877</b>	<b>915</b>	<b>1.178</b>	<b>1.597</b>	<b>3.545</b>	<b>70.085</b>

FUENTES: Consejería de Obras Públicas y Transportes  
Ministerio de Fomento. Informe sobre la evolución del subsector vivienda

<sup>a</sup>Las actuaciones hacen referencia al nº de ayudas aprobadas, bajo este epígrafe se recogen: Rehabilitación Autonómica y Rehabilitación Singular.

<sup>b</sup>Las actuaciones hacen referencia al nº de viviendas con calificación provisional.

### 8.3.13.G. Evolución de las viviendas a precio tasado. Años 1992-2002\*

(número de visados)

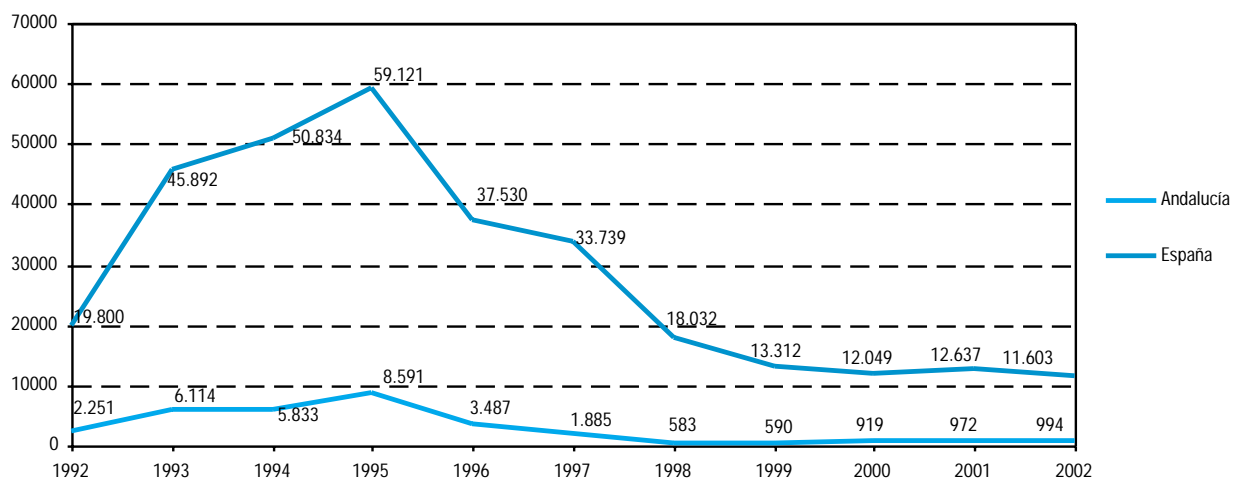

FUENTES: Consejería de Obras Públicas y Transportes  
Ministerio de Fomento. Informe sobre la evolución del subsector vivienda

\*Se refiere a las ayudas económicas que se conceden al comprador de una vivienda.

## 8. Urbanismo, vivienda y construcción

### 8.3.14.G. Viviendas a precio tasado por provincia. Año 2002\*

(nº de visados)

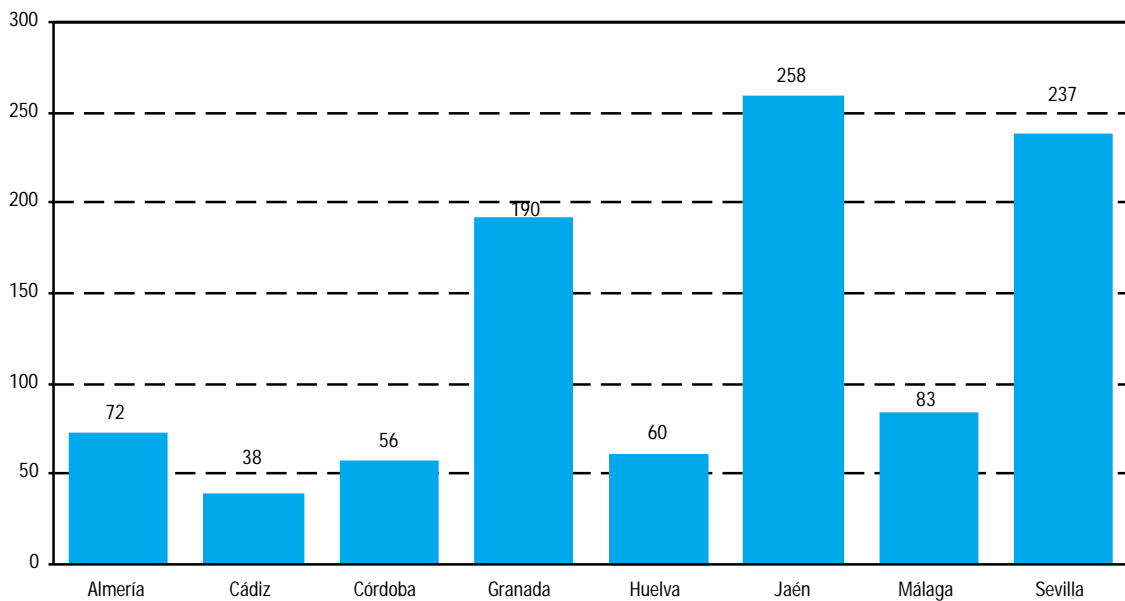

FUENTES: Consejería de Obras Públicas y Transportes

\*Se refiere a las ayudas económicas que se conceden al comprador de una vivienda.

### 8.3.15.G. Evolución de la licitación oficial en edificación según tipo de obra en Andalucía. Años 1991-2002

(miles de euros)

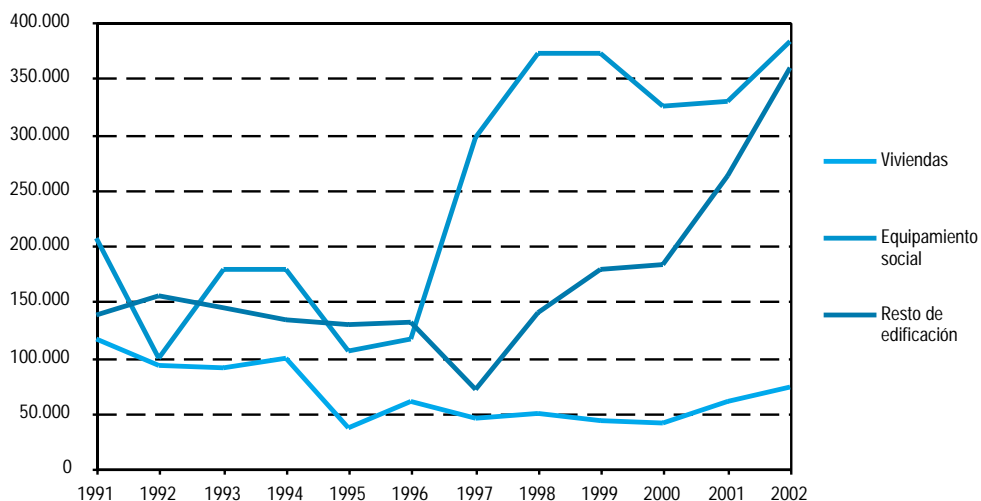

FUENTE: Asociación de Empresas Constructoras de Ámbito Nacional (SEOPAN)

### 8.3.16.G. Evolución de la licitación oficial en obra civil según tipo de obra en Andalucía. Años 1991-2002

(miles de euros)

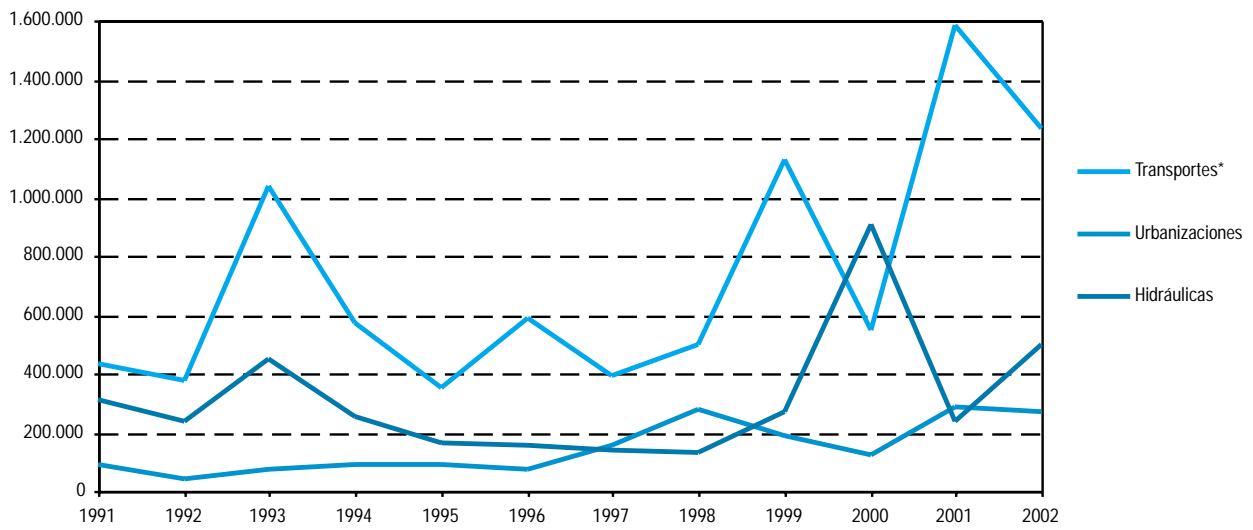

FUENTE: Asociación de Empresas Constructoras de Ámbito Nacional (SEOPAN)

\*En el año 1999 se han añadido 234.395 miles de euros de la autopista Costa del Sol.

## 9. Transportes y comunicaciones



# Índice del capítulo 9

Fuentes y metodología .....	375
Conceptos y definiciones .....	377
<b>9.1. Infraestructura y transporte por carretera .....</b>	<b>381</b>
9.1.1. Red viaria según titularidad por provincia. Años 2001-2002 .....	381
9.1.2. Red viaria autonómica según funcionalidad por provincia. Año 2002 .....	381
9.1.3. Red viaria en Andalucía según jerarquía por provincia. Año 2002 .....	382
9.1.4. Indicadores de densidad de la red viaria por provincia. Año 2002 .....	382
9.1.5. Red viaria según características técnicas constructivas por provincia. Año 2001 .....	383
9.1.6. Distancia, velocidad media y tiempo de recorrido entre las principales ciudades andaluzas. Año 1998 .....	383
9.1.7. Instalaciones de transporte de viajeros y mercancías por provincia. Año 2002 .....	384
9.1.8. Empresas y vehículos de transporte público por carretera según tipo por provincia. Año 2002 .....	384
9.1.9. Taxis por provincia. Año 2000 .....	385
9.1.10.G. Evolución del parque de vehículos. Años 1986-2002 .....	385
9.1.11. Parque de vehículos según tipo de carrocería por provincia. Año 2002 .....	386
9.1.12.G. Evolución de los vehículos matriculados. Años 1987-2002 .....	386
9.1.13. Vehículos matriculados según tipo de carrocería por provincia. Año 2002 .....	387
9.1.14. Censo de conductores según sexo por provincia. Año 2002 .....	387
9.1.15.G. Evolución de los permisos de conducir expedidos por provincia. Años 1986-2002 .....	387
9.1.16. Permisos de conducir expedidos según clase por provincia. Año 2002 .....	388
9.1.17.G. Evolución de los accidentes con víctimas. Años 1988-2002 .....	388
9.1.18. Accidentes con víctimas según lugar de ocurrencia por provincia. Años 2001-2002 .....	389
9.1.19. Víctimas de accidentes de tráfico por provincia. Años 2001-2002 .....	390
<b>9.2. Infraestructura y transporte ferroviario .....</b>	<b>391</b>
9.2.1. Red ferroviaria según tipo de vía por provincia. Año 2002 .....	391
9.2.2. Tiempo de recorrido entre las capitales andaluzas. Año 2002 .....	391
9.2.3.G. Evolución del número de viajeros transportados por ferrocarril en Andalucía. Años 1994-2002 .....	392
9.2.4. Viajeros transportados por RENFE por provincia. Año 2002 .....	392
9.2.5. Mercancías transportadas por RENFE en tráfico nacional por provincia. Año 2002 .....	393
<b>9.3. Transporte aéreo .....</b>	<b>394</b>
9.3.1. Tráfico de aeronaves en Andalucía. Año 2002 .....	394
9.3.2.G. Evolución del tráfico de viajeros. Años 1993-2002 .....	394
9.3.3. Tráfico de viajeros en Andalucía. Año 2002 .....	395
9.3.4. Tráfico de mercancías en Andalucía. Año 2002 .....	395
<b>9.4. Infraestructura y transporte marítimo .....</b>	<b>396</b>
9.4.1. Infraestructura portuaria en los puertos dependientes del Estado. Año 2001 .....	396
9.4.2.G. Evolución del total de buques mercantes entrados en los puertos dependientes del Estado. Años 1988-2002 .....	396

9.4.3.	Buques mercantes entrados en los puertos dependientes del Estado según tipo de navegación. Años 2001-2002 .....	397
9.4.4.G.	Evolución del tráfico total de pasajeros en cabotaje y exterior en los puertos dependientes del Estado. Años 1986-2002 .....	398
9.4.5.	Movimiento de pasajeros en los puertos dependientes del Estado según tipo de navegación. Años 2001-2002 .....	398
9.4.6.G.	Evolución del tráfico de mercancías en cabotaje y exterior en los puertos dependientes del Estado. Años 1986-2002 .....	399
9.4.7.	Movimiento de mercancías en los puertos dependientes del Estado según clase y tipo de navegación. Años 2001-2002 .....	400
9.4.8.	Infraestructura portuaria básica en los puertos andaluces de gestión autonómica. Año 2002 .....	401
9.4.9.	Infraestructura portuaria para actividades complementarias en los puertos andaluces de gestión autonómica. Año 2002 .....	402
9.4.10.	Tráfico de buques mercantes y embarcaciones de pesca con base en los puertos andaluces de gestión autonómica. Año 2002 .....	403
9.4.11.	Movimiento de mercancías en los puertos andaluces de gestión autonómica. Año 2002 .....	404
<b>9.5.</b>	<b>Comunicaciones</b> .....	<b>405</b>
9.5.1.	Tráfico de correspondencia postal por provincia. Año 2002 .....	405
9.5.2.	Número e importe de los giros por provincia. Año 2002 .....	406
9.5.3.	Tráfico de telegramas y radiotelegramas por provincia. Año 2002 .....	407
9.5.4.G.	Evolución del número de radioaficionados. Años 1988-2002 .....	408
9.5.5.G.	Evolución de las líneas telefónicas RTB en servicio en Andalucía. Años 1988-2002 .....	408
9.5.6.G.	Evolución de las líneas en servicio de la red IBERCOM en Andalucía. Años 1989-2002 .....	409
<b>9.6.</b>	<b>Anexo</b> .....	<b>410</b>
9.6.1.G.	Distribución de la tipología de las infraestructuras viaria, ferroviaria, portuaria y aeropuertos .....	410

# Fuentes y metodología

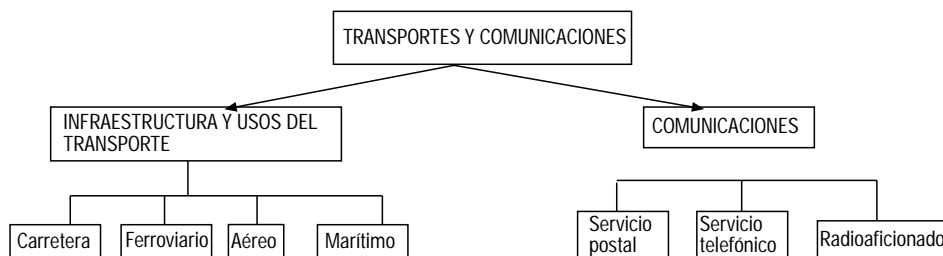

## Consejería de Obras Públicas y Transportes

La producción de estadísticas por parte de los servicios competentes de la Consejería de Obras Públicas y Transportes es muy variada y se refiere a diversos aspectos del transporte.

Así, la Dirección General de Carreteras proporciona nutrida información sobre las infraestructuras de la red viaria.

Por otra parte, la información estadística sobre el transporte ferroviario es el resultado del seguimiento administrativo por parte de la Gerencia de Regionales de la Red Nacional de Ferrocarriles Españoles (RENFE).

Por último, a través de la Empresa Pública de Puertos de Andalucía, ofrece la información referida a las infraestructuras portuarias y al tráfico de buques y movimiento de mercancías en puertos dependientes de la Administración Autónoma.

## Anuario estadístico. Ministerio de Fomento

Ofrece información estadística relativa a la actividad que realiza directamente el Ministerio, además de los datos económicos y financieros más significativos de los organismos, sociedades y entes públicos dependientes del mismo. También recaba información sobre las inversiones que realizan en materia de infraestructuras (transporte, comunicaciones, etc.) las comunidades autónomas, las diputaciones y las empresas municipales.

## Anuario estadístico general. Dirección General de Tráfico. Ministerio del Interior

Ofrece un análisis detallado de los datos correspondientes a diferentes conceptos relativos a vehículos, conductores y denuncias formuladas, complementándose con el estudio evolutivo de las series que se consideran más significativas, estableciendo relaciones con aquellos factores que pudieran tener influencia en los que expresamente son objeto de análisis.

## Anuario estadístico. Puertos del Estado

Ofrece un compendio de información estadística relativa a las infraestructuras, actividad y usos de todos los puertos españoles que dependen del Estado.

La información que se ofrece sobre tráfico de pasajeros y mercancías está desagregada, para todos los puertos andaluces, según tipo de navegación (cabotaje y exterior).

## Otras fuentes

- Instituto Nacional de Estadística (INE). Anuario estadístico de España.

# Conceptos y definiciones

## 9.1. Transporte por carretera

### Titularidad de la red viaria

Hace referencia a la administración que gestiona y tiene competencias sobre una determinada carretera. Los valores posibles son: autonómica (competencia de la Comunidad Autónoma andaluza), provincial (competencia de las diputaciones provinciales), RIGE (Red de Interés General del Estado) y otros (competencia de otros entes públicos o privados).

### Características de la red viaria

Las *autopistas* son las carreteras que están especialmente proyectadas, construidas y diseñadas para la circulación de automóviles. Se clasifican como de peaje o libres según se exija o no a los usuarios una tasa. Reúnen las siguientes características:

- No tienen acceso a las mismas propiedades colindantes.
- No cruzan a nivel ninguna otra senda, vía, línea de ferrocarril o tranvía, ni son cruzadas a nivel por senda o servidumbre de paso alguno.
- Cuentan con distintas calzadas para cada sentido de circulación, separadas entre sí, salvo en puntos singulares o, con carácter temporal, por una franja de terreno no destinada a la circulación o, en casos excepcionales, por otros medios.

Las *autovías* son las carreteras con calzadas separadas para cada sentido de la circulación, con accesos restringidos y la mayoría de las intersecciones a distinto nivel.

Las *carreteras de doble calzada* son las que tienen una separación física entre calzadas, aunque esta separación consista en un bordillo montable. Reúnen las características propias del desdoblamiento de una carretera convencional.

### Jerarquía de la red viaria

Rango de la carretera en el conjunto de la red. La red autonómica se clasifica en red principal, que contiene la red básica funcional y la red intercomarcal, y red secundaria, que contiene la red comarcal y local.

### Accidentes con víctimas

Refleja el número de accidentes y víctimas, ya sean mortales o no, que se producen en una vía abierta a la circulación pública o tienen su origen en ella, en los que se causa la muerte o heridas a una o varias personas y en los que está implicado al menos un vehículo.

### Víctima mortal

Es la persona fallecida como consecuencia del accidente, ya se produzca el fallecimiento en el acto o dentro de los 30 días siguientes al mismo.

### Autorización para servicios de transporte público

Documento correspondiente al permiso o licencia administrativa obtenida por una persona física o jurídica para realizar actividades de transporte que en cada caso se especifique.

### Estación de viajeros y apeaderos

Son los centros destinados a concentrar las salidas y llegadas a una población de los vehículos de transporte público que reúnen las condiciones y requisitos establecidos por el Reglamento de la Ley de Ordenación de los Transportes Terrestres. Estas instalaciones se clasifican según el tamaño.

La diferencia entre apeadero y estación de autobuses consiste esencialmente en que las estaciones reúnen todos los requisitos previstos en la Ley de Ordenación de los Transportes Terrestres, y su establecimiento se ha realizado de acuerdo con lo dispuesto en la misma, siendo obligatorio su uso por los autobuses de líneas regulares.

### Mercancía ligera

Aquella que es transportada en un vehículo que no supere las 6 Tm y la carga no supere 3,5 Tm.

### Mercancía pesada

Aquella que es transportada en un vehículo con un peso que supera las cifras anteriores.

## Parque de vehículos

Está constituido por todos los vehículos con motor, excepto ciclomotores y vehículos especiales que teóricamente circulan. De este modo, incluye todas las matriculaciones que haya habido durante todos los años menos las bajas producidas y las modificaciones debidas por las reformas, tales como cambios de potencia, de utilización, etc.

## Permisos de conducir

El Reglamento General de Conductores (Real Decreto 772/97 de 30 de mayo) que entró en vigor el 27 de junio de 1997 establece en su artículo 5 las siguientes clases de permisos de conducción:

- **A-1:** motocicletas ligeras sin sidecar con una cilindrada máxima de 125 c.c., una potencia máxima de 11 kW y una relación potencia/peso no superior a 0,11 kW/kg.
- **A:** motocicletas con o sin sidecar. Triciclos y cuadríciclos de motor.
- **B:** automóviles cuya masa máxima autorizada no exceda de 3.500 Kg y cuyo número de asientos, incluido el del conductor, no exceda de nueve. Dichos automóviles podrán llevar enganchado un remolque cuya masa máxima autorizada no exceda de 750 Kg.
- **BTP:** conjunto de vehículos acoplados compuestos por un vehículo automóvil de los que autoriza a conducir el permiso de la clase B y un remolque, siempre que la masa máxima autorizada del remolque no exceda de la masa en vacío del vehículo tractor.
- **C-1:** automóviles cuya masa máxima autorizada exceda de 3.500 Kg, y no sobrepase los 7.500 Kg y cuyo número de asientos, incluido el del conductor, no exceda de nueve. Dichos automóviles podrán llevar enganchado un remolque cuya masa máxima autorizada no exceda de 750 Kg.
- **C:** automóviles cuya masa máxima autorizada exceda de 3.500 Kg y cuyo número de asientos, incluido el del conductor, no exceda de nueve.
- **D1:** automóviles destinados al transporte de personas cuyo número de asientos, incluido el del conductor, sea superior a nueve y no exceda de diecisiete. Dichos automóviles podrán llevar enganchado un remolque cuya masa máxima autorizada no exceda de 750 Kg.
- **D:** automóviles destinados al transporte de personas cuyo número de asientos, incluido el del conductor, sea superior a nueve. Dichos automóviles podrán llevar enganchado un remolque cuya masa máxima autorizada no exceda de 750 kg.
- **E:** es una variante de los permisos de las clases B-1, B-2, C-1, C-2 y D, que autoriza a sus titulares para conducir los vehículos correspondientes arrastrando un remolque no ligero.

Asimismo, la Disposición Transitoria Primera del citado Reglamento establece la correlación entre los permisos existentes con anterioridad y los vigentes tras la entrada en vigor del mismo, que queda reflejada en el siguiente cuadro:

---

Permisos anteriores a la entrada en vigor del Reglamento	Equivalen a: (permisos actuales)
--	----------------------------------

---

A-1	A-1
A-2	A
B-1	B
B-2	BTP
C-1 hasta 7.500 Kg	C-1
C-1 hasta 16.000 Kg	C
C-2	C+E
E	E

---

## Vehículos

La Dirección General de Tráfico del Ministerio del Interior establece la siguiente clasificación:

- **Remolque:** vehículo de transporte de mercancías por carretera diseñado para ser remolcado por un vehículo automóvil de carretera (no incluye los agrícolas, que son los diseñados para usos agrícolas e independientemente de que sean autorizados para circular por carreteras abiertas al tráfico).
- **Semirremolque:** vehículo de transporte de mercancías por carretera sin eje delantero, construido para ser acoplado a un automóvil de tal manera que repose parcialmente sobre éste y que una parte sustancial de su peso y de su carga sea soportada por dicho automóvil.
- **Motocicleta:** vehículo de dos ruedas, con o sin sidecar, entendiéndose como tal el habitáculo adosado lateralmente a la motocicleta, y el de tres ruedas.
- **Camión:** vehículo de carretera, rígido, diseñado exclusivamente para el transporte de mercancías. En esta categoría se incluyen los camiones propiamente dichos, las furgonetas que son vehículos de carretera rígidos, diseñados para transportar mercancías y con una tara no superior a 3.500 Kg y los vehículos especiales (vehículos articulados que son camiones tractores combinados con un semirremolque, grúas, etc.).
- **Autobús:** vehículo concebido y construido para el transporte de personas, con capacidad para más de nueve plazas, incluido el conductor. Se incluye en este término el trolebús, es decir, el vehículo conectado a una línea eléctrica y que no circula por raíles.
- **Tractor industrial:** vehículo concebido y construido para realizar, principalmente, el arrastre de un semirremolque.

- *Turismo*: vehículo automóvil de carretera, que no sea motocicleta, destinado al transporte de personas y que tenga un número máximo de plazas sentadas de 9, incluido el conductor.

### **Centros de transporte de mercancía**

Son aquellos centros destinados a concentrar algunas de estas funciones: aparcamiento, carga y descarga, grupaje, actividades terminales de la cadena de producción y distribución de mercancías, así como servicios a tripulaciones y vehículos.

### **Viaje discrecional**

Aquella autorización para un servicio de transporte no regular y que supera las 10 plazas.

### **Viaje regular**

Aquella autorización para un servicio de transporte que se realiza con periodicidad y es superior a 10 plazas.

## **9.3. Transporte aéreo**

### **Tráfico aéreo de mercancías**

El tráfico interior de mercancías incluye todas las mercancías que desembarcan procedentes de un aeropuerto español, o viceversa. El tráfico internacional incluye todas las mercancías cuyo origen o destino es un aeropuerto extranjero.

### **Tráfico aéreo de pasajeros**

El tráfico interior de pasajeros incluye todos los pasajeros que desembarcan procedentes de un aeropuerto español, o viceversa. El tráfico internacional incluye todos los pasajeros cuyo origen o destino es un aeropuerto extranjero.

### **Tráfico de aeronaves**

El tráfico interior de aeronaves incluye todos los vuelos de las aeronaves en los cuales las etapas de vuelo se encuentran en aeropuertos españoles. El tráfico internacional incluye todos los vuelos de las aeronaves en el que uno de los dos terminales (aeropuerto inicial o terminal) sea extranjero.

### **Vuelos regulares**

Son aquellos ofrecidos al público de acuerdo con un horario publicado de un modo tan frecuente y sistemático que pueden ser identificados. También se consideran regulares los vuelos extraordinarios ocasionados por el exceso de tráfico de los anteriores y los de pago preparatorios de servicios aéreos proyectados.

## **9.4. Transporte marítimo**

### **Arqueo bruto de un buque (GT)**

Se calcula aplicando la fórmula:

$$GT = K_1 V$$

en la cual:

V = volumen total de todos los espacios cerrados del buque, expresado en metros cúbicos.

K<sub>1</sub> = valor tabulado.

### **Navegación de cabotaje**

Este concepto hace referencia a los viajes marítimos en los cuales la entrada y salida de los buques es realizada en puertos nacionales.

### **Toneladas de Registro Bruto (TRB)**

Es el volumen de todos los espacios del buque, es decir, desde el plano hasta la última cubierta, más todos los espacios cerrados que haya sobre dicha cubierta, siempre expresado en toneladas Moorson, siendo una tonelada Moorson igual a 100 pies cúbicos e igual a 2,83 metros cúbicos.

## **9.5. Comunicaciones**

### **Líneas telefónicas en servicio**

Son las líneas telefónicas que prestan servicio a los abonados, incluyéndose las que utiliza Telefónica para su uso interno y las de prueba de las centrales.

### **Red IBERCOM**

Telefonía avanzada para las comunicaciones internas de las empresas. Se comporta como una red de uso privado que puede soportar una importante gama de servicios, tales como telefonía avanzada, tratamiento de textos, teleinformática, teleconferencia, etc., así como otros diseñados a medida, según las necesidades del usuario. Está compuesta básicamente por centros terminales, que intercomunican los abonados en un ámbito geográfico limitado (a través de líneas analógicas o digitales), y centros frontales que lo hacen en todo el territorio nacional.

### **Radiotelegramas**

Los telegramas transmitidos por barcos en alta mar. Nacionales son los que envían o reciben los barcos de bandera española e internacionales los de bandera extranjera.

### **Telegramas de franquicia oficial**

Son los que cursan los organismos oficiales.

### **Telegramas de servicio**

Los enviados por las oficinas de correos y telecomunicaciones para su propio funcionamiento.

### **Télex**

Es un servicio telegráfico que permite a sus abonados comunicarse entre sí, directa y temporalmente, a través de aparatos asincrónicos y circuitos de la red telegráfica pública, mediante centrales de conmutación.

## 9. Transportes y comunicaciones

### 9.1. Infraestructura y transporte por carretera

#### 9.1.1. Red viaria según titularidad por provincia. Años 2001-2002

(Km)

	Almería	Cádiz	Córdoba	Granada	Huelva	Jaén	Málaga	Sevilla	Andalucía
<b>Año 2001</b>									
Red de Carreteras del Estado	422	352	521	336	454	448	366	405	<b>3.304</b>
Red de Carreteras autonómica	831	1.021	1.595	1.664	761	1.332	1.366	1.897	<b>10.467</b>
Red de Carreteras Provincial	1.264	709	2.427	1.143	950	1.648	862	1.525	<b>10.528</b>
Red de Otros Organismos	40	445	362	480	153	286	307	645	<b>2.718</b>
<b>Total</b>	<b>2.557</b>	<b>2.527</b>	<b>4.905</b>	<b>3.623</b>	<b>2.318</b>	<b>3.714</b>	<b>2.901</b>	<b>4.472</b>	<b>27.017</b>
<b>Año 2002</b>									
Red de Carreteras del Estado*	422	352	521	336	454	448	366	405	<b>3.304</b>
Red de Carreteras Autonómica	860	1.041	1.611	1.664	769	1.332	1.373	1.897	<b>10.547</b>
Red de Carreteras Provincial*	1.264	709	2.427	1.143	950	1.648	862	1.525	<b>10.528</b>
Red de Otros Organismos*	40	445	362	480	153	286	307	645	<b>2.718</b>
<b>Total</b>	<b>2.586</b>	<b>2.547</b>	<b>4.921</b>	<b>3.623</b>	<b>2.326</b>	<b>3.714</b>	<b>2.908</b>	<b>4.472</b>	<b>27.097</b>

FUENTES: Consejería de Obras Públicas y Transportes. Dirección General de Carreteras  
Ministerio de Fomento. Anuario estadístico

\*Datos correspondientes al año 2001.

#### 9.1.2. Red viaria autonómica según funcionalidad por provincia. Año 2002

(Km)

	Almería	Cádiz	Córdoba	Granada	Huelva	Jaén	Málaga	Sevilla	Andalucía
<b>Red de gran capacidad</b>	<b>86</b>	<b>63</b>	<b>13</b>	<b>243</b>	<b>30</b>	<b>23</b>	<b>106</b>	<b>154</b>	<b>718</b>
Autopistas y autovías	86	63	-	231	14		90	127	<b>611</b>
Doble calzada	-	-	13	12	16	23	16	27	<b>107</b>
<b>Red convencional</b>	<b>774</b>	<b>978</b>	<b>1.598</b>	<b>1.421</b>	<b>739</b>	<b>1.309</b>	<b>1.267</b>	<b>1.743</b>	<b>9.829</b>
<b>Total</b>	<b>860</b>	<b>1.041</b>	<b>1.611</b>	<b>1.664</b>	<b>769</b>	<b>1.332</b>	<b>1.373</b>	<b>1.897</b>	<b>10.547</b>

FUENTE: Consejería de Obras Públicas y Transportes. Dirección General de Carreteras

## 9. Transportes y comunicaciones

### 9.1.3. Red viaria en Andalucía según jerarquía por provincia. Año 2002

(Km)

	Almería	Cádiz	Córdoba	Granada	Huelva	Jaén	Málaga	Sevilla	Andalucía
<b>Red principal</b>	<b>735,6</b>	<b>686,6</b>	<b>924,3</b>	<b>1.014,1</b>	<b>770,7</b>	<b>902,0</b>	<b>758,7</b>	<b>1.315,0</b>	<b>7.106,9</b>
Red básica	227,2	266,7	230,7	410,7	203,5	274,7	267,2	316,0	2.196,4
Red intercomarcal	508,4	419,9	693,6	603,4	567,3	627,4	491,5	999,0	4.910,5
<b>Red secundaria*</b>	<b>1.072,0</b>	<b>1.072,0</b>	<b>2.855,0</b>	<b>1.579,0</b>	<b>1.087,0</b>	<b>2.119,0</b>	<b>1.446,0</b>	<b>1.982,0</b>	<b>13.212,0</b>
Red comarcal	721,0	538,0	788,0	1.042,0	689,0	917,0	979,0	1.117,0	6.791,0
Red local	351,0	534,0	2.067,0	537,0	398,0	1.202,0	467,0	865,0	6.421,0
<b>Total</b>	<b>1.807,6</b>	<b>1.758,6</b>	<b>3.779,3</b>	<b>2.593,1</b>	<b>1.857,7</b>	<b>3.021,0</b>	<b>2.204,7</b>	<b>3.297,0</b>	<b>20.318,9</b>

FUENTES: Consejería de Obras Públicas y Transportes. Dirección General de Carreteras

\*Datos del Avance del Plan Territorial de Carreteras de Andalucía. Red Secundaria, año 1987 (sin catalogación oficial posterior).

### 9.1.4. Indicadores de densidad de la red viaria por provincia. Año 2002

	Almería	Cádiz	Córdoba	Granada	Huelva	Jaén	Málaga	Sevilla	Andalucía
<b>Longitud total de red (Km)<sup>a</sup></b>	<b>2.586</b>	<b>2.547</b>	<b>4.921</b>	<b>3.623</b>	<b>2.326</b>	<b>3.714</b>	<b>2.908</b>	<b>4.472</b>	<b>27.097</b>
Longitud/superficie (Km/Km <sup>2</sup> )	0,29	0,34	0,36	0,29	0,23	0,28	0,40	0,32	0,31
Longitud/población <sup>b</sup> (Km por 1.000 hab)	4,73	2,23	6,38	4,42	5,00	5,74	2,19	2,54	3,62
<b>Longitud autopistas, autovías y doble calzada (Km)<sup>a</sup></b>	<b>298</b>	<b>198</b>	<b>120</b>	<b>333</b>	<b>157</b>	<b>195</b>	<b>394</b>	<b>404</b>	<b>2.099</b>
Autopista-autovía-doble calzada/superficie (Km/Km <sup>2</sup> )	0,03	0,03	0,01	0,03	0,02	0,01	0,05	0,03	0,02
Autopista-autovía-doble calzada/población <sup>b</sup> (Km por 1.000 hab)	0,55	0,17	0,16	0,41	0,34	0,30	0,30	0,23	0,28

FUENTE: Consejería de Obras Públicas y Transportes. Dirección General de Carreteras  
Ministerio de Fomento. Anuario estadístico

<sup>a</sup>En el cálculo de la longitud de la red viaria de Andalucía intervienen datos relativos a la red autonómica para el año 2002 junto con datos referentes a la red de titularidad de otras administraciones (Estado, diputaciones y otras) procedentes del Anuario Estadístico del año 2001 del Ministerio de Fomento.

<sup>b</sup>Datos de población procedentes de la Revisión del padrón municipal de habitantes de 2002.



### 9.1.5. Red viaria según características técnicas constructivas por provincia. Año 2001 (Km)

	Andalucía	Almería	Cádiz	Córdoba	Granada	Huelva	Jaén	Málaga	Sevilla	España
<b>Carreteras de una calzada</b>	<b>22.293</b>	<b>2.268</b>	<b>1.928</b>	<b>4.423</b>	<b>2.810</b>	<b>2.013</b>	<b>3.233</b>	<b>2.200</b>	<b>3.418</b>	<b>152.647</b>
De menos de 5 m	2.371	96	103	49	238	405	914	223	343	35.409
De 5 a 7 m	13.215	1.296	1.192	3.380	1.993	653	1.639	1.087	1.975	67.825
De más de 7 m	6.707	876	633	994	579	955	680	890	1.100	49.413
<b>Doble calzada</b>	<b>276</b>	<b>24</b>	<b>37</b>	<b>29</b>	<b>21</b>	<b>30</b>	<b>30</b>	<b>39</b>	<b>66</b>	<b>1.581</b>
<b>Autovías y autopistas libres</b>	<b>1.557</b>	<b>225</b>	<b>73</b>	<b>91</b>	<b>312</b>	<b>122</b>	<b>162</b>	<b>278</b>	<b>294</b>	<b>7.294</b>
<b>Autopistas de peaje</b>	<b>170</b>	<b>-</b>	<b>44</b>	<b>-</b>	<b>-</b>	<b>-</b>	<b>-</b>	<b>77</b>	<b>49</b>	<b>2.277</b>
<b>Total</b>	<b>24.296</b>	<b>2.517</b>	<b>2.082</b>	<b>4.543</b>	<b>3.143</b>	<b>2.165</b>	<b>3.425</b>	<b>2.594</b>	<b>3.827</b>	<b>163.799</b>

FUENTE: Ministerio de Fomento. Anuario estadístico

### 9.1.6. Distancia, velocidad media y tiempo de recorrido entre las principales ciudades andaluzas. Año 1998

	Almería	Algeciras	Jerez de la Frontera	Cádiz	Córdoba	Granada	Huelva	Jaén	Málaga	Sevilla
<b>Distancia (Km)</b>										
Almería	-	336	557	615	364	166	608	283	210	503
Algeciras	336	-	123	155	289	312	336	447	144	232
Jerez de la Frontera	557	123	-	36	231	291	194	303	219	91
Cádiz	615	155	36	-	268	347	248	360	268	145
Córdoba	364	289	213	268	-	200	236	105	172	133
Granada	166	312	291	347	200	-	373	91	164	269
Huelva	608	336	194	248	236	373	-	335	318	96
Jaén	283	447	303	360	105	91	335	-	236	234
Málaga	210	144	219	268	172	164	318	236	-	215
Sevilla	503	232	91	145	133	269	96	234	215	-
<b>Velocidad media (Km/h)</b>										
Almería	-	69,2	107,1	114,1	96,0	80,7	104,2	106,5	68,5	107,3
Algeciras	69,2	-	76,1	86,3	77,3	94,8	98,9	107,3	81,9	100,4
Jerez de la Frontera	107,1	76,1	-	71,5	94,5	86,7	92,2	81,4	78,2	89,5
Cádiz	114,1	86,3	71,5	-	101,8	97,8	108,2	92,1	89,7	120,3
Córdoba	96,0	77,3	87,1	101,8	-	87,0	90,6	77,4	75,5	89,4
Granada	80,7	94,8	86,6	97,8	87,0	-	93,4	77,9	100,7	94,6
Huelva	104,2	98,9	92,2	108,2	90,6	93,4	-	86,3	92,6	85,0
Jaén	106,5	107,3	81,4	92,1	77,4	77,9	86,3	-	94,3	84,6
Málaga	68,5	81,9	78,2	89,7	75,5	100,7	92,6	94,3	-	94,1
Sevilla	107,3	100,4	89,5	120,3	89,4	94,6	85,0	84,6	94,1	-
<b>Tiempo* (minutos)</b>										
Almería	-	291,3	312,1	323,4	227,4	123,4	350,1	159,5	184,0	281,2
Algeciras	291,3	-	97,0	107,8	224,4	197,5	203,9	249,9	105,5	138,7
Jerez de la Frontera	312,1	97,0	-	30,2	146,7	201,5	126,2	223,3	168,0	61,0
Cádiz	323,4	107,8	30,2	-	158,0	212,8	137,5	234,6	179,3	72,3
Córdoba	227,4	224,4	146,7	158,0	-	138,0	156,3	81,4	136,7	89,3
Granada	123,4	197,5	201,6	212,8	138,0	-	239,5	70,1	97,7	170,6
Huelva	350,1	203,9	126,2	137,5	156,3	239,5	-	232,9	206,0	67,8
Jaén	159,5	249,9	223,3	234,6	81,4	70,1	232,9	-	150,1	165,9
Málaga	184,0	105,5	168,0	179,3	136,7	97,7	206,0	150,1	-	137,1
Sevilla	281,2	138,7	61,0	72,3	89,3	170,6	67,8	165,9	137,1	-

FUENTES: Consejería de Obras Públicas y Transportes. Dirección General de Carreteras

\*Tiempos de recorrido interurbanos.

## 9. Transportes y comunicaciones

### 9.1.7. Instalaciones de transporte de viajeros y mercancías por provincia. Año 2002

	Almería	Cádiz	Córdoba	Granada	Huelva	Jaén	Málaga	Sevilla	Andalucía
<b>Instalaciones para viajeros</b>									
Estaciones	2	6	5	4	2	7	5	5	36
Apeaderos	3	8	3	1	1	9	1	2	28
Otras instalaciones	1	7	1	-	3	1	7	-	20
<b>Total</b>	<b>6</b>	<b>21</b>	<b>9</b>	<b>5</b>	<b>6</b>	<b>17</b>	<b>13</b>	<b>7</b>	<b>84</b>
<b>Instalaciones para mercancías</b>									
Centros de transporte de mercancías	-	-	-	-	1	1	1	1	4
Aparcamientos para camiones	2	1	3	-	1	-	1	1	9
<b>Total</b>	<b>2</b>	<b>1</b>	<b>3</b>	<b>-</b>	<b>2</b>	<b>1</b>	<b>2</b>	<b>2</b>	<b>13</b>

FUENTE: Consejería de Obras Públicas y Transportes

### 9.1.8. Empresas y vehículos de transporte público por carretera según tipo por provincia. Año 2002

	Almería	Cádiz	Córdoba	Granada	Huelva	Jaén	Málaga	Sevilla	Andalucía
<b>Empresas</b>									
Mercancías	2.256	2.190	2.248	2.283	1.023	1.861	2.660	4.361	18.882
Ligera	629	972	988	853	368	725	1.251	1.996	7.782
Pesada	1.627	1.218	1.260	1.430	655	1.136	1.409	2.365	11.100
Pasajeros	554	1.148	813	941	502	517	2.500	2.688	9.663
Menos de 10 viajeros	475	1.093	741	825	459	453	2.338	2.557	8.941
Más de 10 viajeros	79	55	72	116	43	64	162	131	722
<b>Vehículos</b>									
Mercancías	5.804	4.710	4.399	4.469	2.321	3.495	6.322	9.453	40.973
Ligera	1.019	1.604	1.507	1.396	589	1.172	2.109	3.169	12.565
Pesada	4.785	3.106	2.892	3.073	1.732	2.323	4.213	6.284	28.408
Pasajeros	956	1.726	1.249	1.469	747	806	3.230	3.660	13.843
Menos de 10 viajeros	506	1.106	760	830	475	470	2.347	2.583	9.077
Más de 10 viajeros	450	620	489	639	272	336	883	1.077	4.766

FUENTE: Consejería de Obras Públicas y Transportes

### 9.1.9. Taxis por provincia. Año 2000

	Andalucía	Almería	Cádiz	Córdoba	Granada	Huelva	Jaén	Málaga	Sevilla	España
<b>Capital</b>										
Con taxímetro	5.502	268	224	490	509	271	109	1.324	2.307	45.984
Sin taxímetro	-	-	-	-	-	-	-	-	-	173
<b>Total</b>	<b>5.502</b>	<b>268</b>	<b>224</b>	<b>490</b>	<b>509</b>	<b>271</b>	<b>109</b>	<b>1.324</b>	<b>2.307</b>	<b>46.157</b>
<b>Provincia</b>										
Con taxímetro	6.420	281	796	490	559	286	150	1.324	2.534	54.401
Sin taxímetro	3.719	267	434	371	389	298	419	1.148	393	15.442
<b>Total</b>	<b>10.139</b>	<b>548</b>	<b>1.230</b>	<b>861</b>	<b>948</b>	<b>584</b>	<b>569</b>	<b>2.472</b>	<b>2.927</b>	<b>69.843</b>

FUENTES: INE. Anuario estadístico

### 9.1.10.G. Evolución del parque de vehículos. Años 1986-2002 (vehículos/10 habitantes)

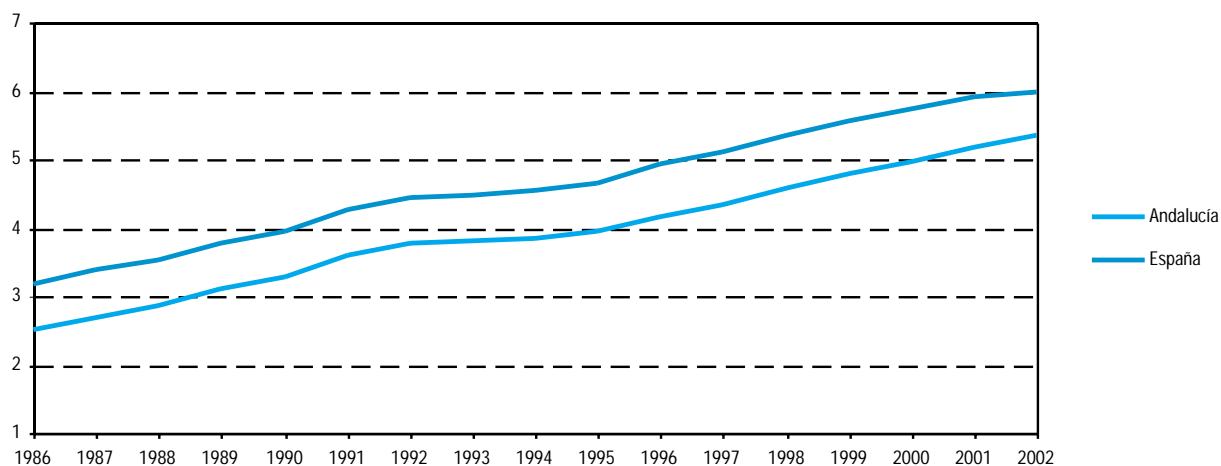

FUENTE: Ministerio del Interior. Dirección General de Tráfico

## 9. Transportes y comunicaciones

### 9.1.11. Parque de vehículos según tipo de carrocería por provincia. Año 2002

	Andalucía	Almería	Cádiz	Córdoba	Granada	Huelva	Jaén	Málaga	Sevilla	España
Camiones y furgonetas	708.967	73.647	80.230	79.125	86.691	41.476	89.798	130.661	127.339	4.091.875
Autobuses	8.208	630	991	769	1.270	625	508	1.455	1.960	56.953
Turismos	2.920.687	229.479	424.893	269.628	331.712	163.712	202.359	613.158	685.746	18.732.632
Motocicletas	253.944	20.700	36.376	22.297	40.647	11.063	14.470	54.800	53.591	1.517.208
Tractores industriales	27.138	5.220	2.942	2.569	2.626	1.631	2.236	2.894	7.020	167.014
Otros vehículos*	73.433	9.550	9.075	7.472	7.776	4.459	7.011	10.677	17.413	500.050
<b>Total</b>	<b>3.992.377</b>	<b>339.226</b>	<b>554.507</b>	<b>381.860</b>	<b>470.722</b>	<b>222.966</b>	<b>316.382</b>	<b>813.645</b>	<b>893.069</b>	<b>25.065.732</b>

FUENTE: Ministerio del Interior. Dirección General de Tráfico

\*Comprende aquellos vehículos que, llevando placa de matricula, no están incluidos en las otras tipologías, como son las grúas, maquinaria de obras públicas, agrícolas, limpiadoras y otros vehículos motorizados de carretera para fines especiales diferentes al transporte de viajeros y mercancías.

### 9.1.12.G. Evolución de los vehículos matriculados. Años 1987-2002

(vehículos matriculados/100 habitantes)

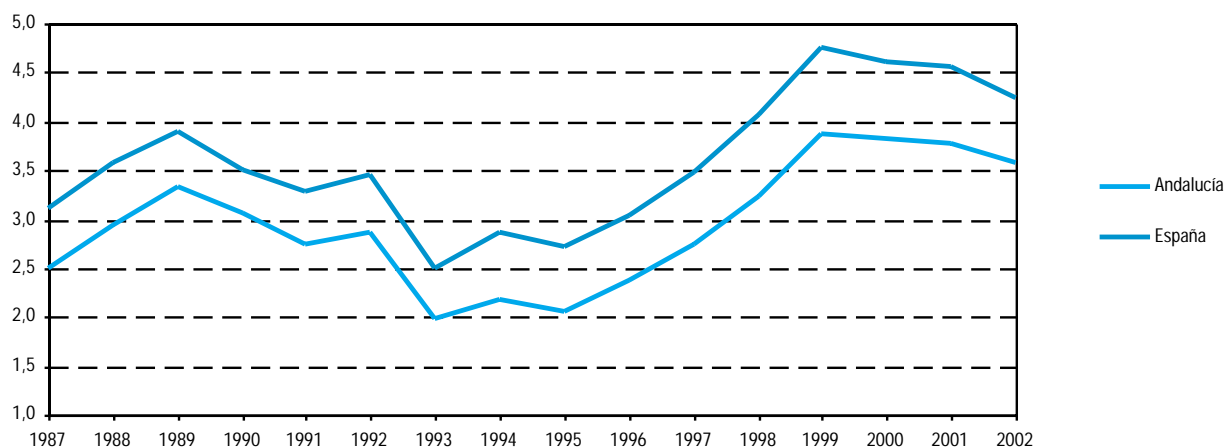

FUENTE: Ministerio del Interior. Dirección General de Tráfico. Anuario estadístico general

### 9.1.13. Vehículos matriculados según tipo de carrocería por provincia. Año 2002

	Andalucía	Almería	Cádiz	Córdoba	Granada	Huelva	Jaén	Málaga	Sevilla	España
Camiones y furgonetas	41.195	4.160	4.633	4.113	5.094	2.071	3.448	10.610	7.066	273.127
Autobuses	332	16	32	39	70	11	29	52	83	3.145
Turismos	212.276	16.850	30.233	17.455	21.186	11.174	11.142	57.869	46.367	1.408.426
Motocicletas	10.026	790	1.427	761	1.423	397	508	2.910	1.810	63.416
Tractores industriales	3.300	841	217	247	424	175	174	416	806	18.423
Otros vehículos	419	32	63	47	49	5	12	180	31	3.320
<b>Total</b>	<b>267.548</b>	<b>22.689</b>	<b>36.605</b>	<b>22.662</b>	<b>28.246</b>	<b>13.833</b>	<b>15.313</b>	<b>72.037</b>	<b>56.163</b>	<b>1.769.857</b>

FUENTE: Ministerio del Interior. Dirección General de Tráfico. Anuario estadístico general

### 9.1.14. Censo de conductores según sexo por provincia. Año 2002

(datos a 31 de diciembre)

	Andalucía	Almería	Cádiz	Córdoba	Granada	Huelva	Jaén	Málaga	Sevilla	España
Hombres	2.474.616	158.484	395.664	275.858	297.661	147.144	214.327	401.553	583.925	13.849.261
Mujeres	1.284.185	92.823	205.864	129.288	159.869	65.371	88.108	243.818	299.044	8.118.246
<b>Total</b>	<b>3.758.801</b>	<b>251.307</b>	<b>601.528</b>	<b>405.146</b>	<b>457.530</b>	<b>212.515</b>	<b>302.435</b>	<b>645.371</b>	<b>882.969</b>	<b>21.967.507</b>

FUENTE: Ministerio del Interior. Dirección General de Tráfico

### 9.1.15.G. Evolución de los permisos de conducir expedidos por provincia. Años 1986-2002

(permisos de conducir/1.000 habitantes)

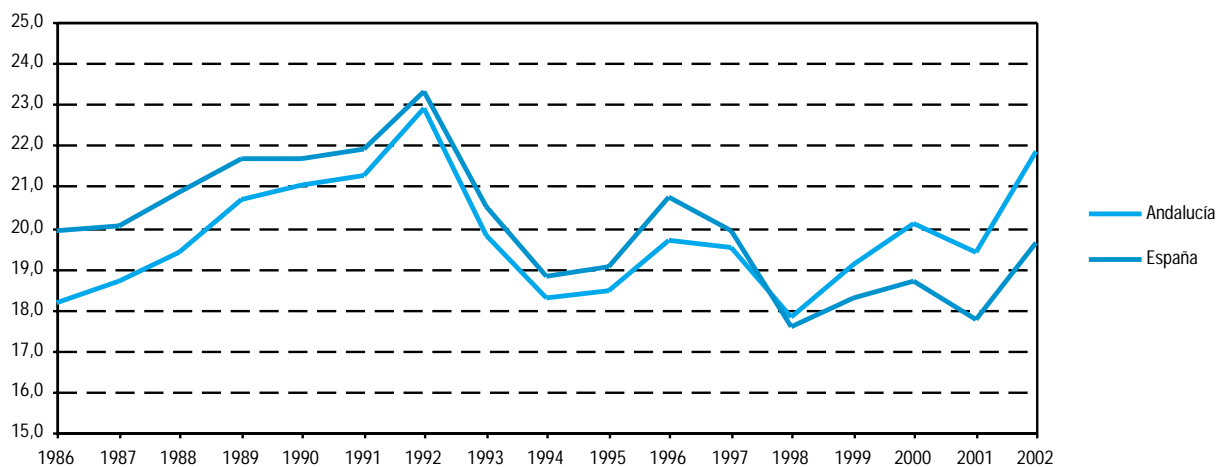

FUENTE: Ministerio del Interior. Dirección General de Tráfico

## 9. Transportes y comunicaciones

### 9.1.16. Permisos de conducir expedidos según clase por provincia. Año 2002

	Andalucía	Almería	Cádiz	Córdoba	Granada	Huelva	Jaén	Málaga	Sevilla	España
A-1	2.207	209	268	164	256	37	101	661	511	16.832
A	10.679	756	1.456	701	1.279	356	463	4.128	1.540	61.009
B	128.295	8.667	18.492	12.051	16.703	7.152	8.332	26.816	30.082	625.359
BTP	2.624	173	382	184	348	127	166	709	535	13.493
C-1	2.621	241	246	65	247	33	23	1.651	115	9.811
C	7.628	911	824	809	1.162	429	557	1.602	1.334	46.143
D-1	26	2	8	2	-	-	1	13	-	176
D	1.836	84	209	188	305	80	78	481	411	11.727
E	7.551	790	745	388	810	258	301	3.547	712	37.139
<b>Total</b>	<b>163.467</b>	<b>11.833</b>	<b>22.630</b>	<b>14.552</b>	<b>21.110</b>	<b>8.472</b>	<b>10.022</b>	<b>39.608</b>	<b>35.240</b>	<b>821.689</b>

FUENTE: Ministerio del Interior. Dirección General de Tráfico

### 9.1.17.G. Evolución de los accidentes con víctimas\*. Años 1988-2002

(accidentes/1.000 habitantes)

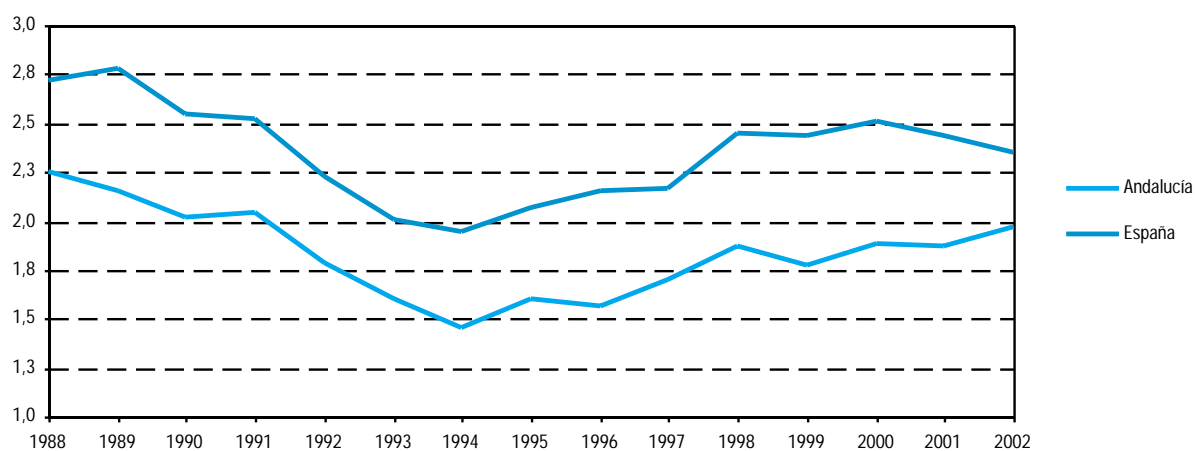

FUENTE: Ministerio del Interior. Dirección General de Tráfico

\*A partir de 1993, el cómputo de víctimas se realiza a 30 días.

### 9.1.18. Accidentes con víctimas según lugar de ocurrencia por provincia. Años 2001-2002\*

	Andalucía	Almería	Cádiz	Córdoba	Granada	Huelva	Jaén	Málaga	Sevilla	España
<b>Año 2001</b>										
<b>En carretera</b>										
Accidentes	7.084	806	1.157	740	943	462	626	1.316	1.034	45.483
Con víctimas mortales	540	77	64	36	93	44	48	81	97	3.452
<b>En zona urbana</b>										
Accidentes	6.739	98	1.370	429	441	161	429	964	2.847	54.910
Con víctimas mortales	86	12	18	8	4	1	8	15	20	718
<b>Total</b>										
Accidentes	13.823	904	2.527	1.169	1.384	623	1.055	2.280	3.881	100.393
Con víctimas mortales	626	89	82	44	97	45	56	96	117	4.170
<b>Año 2002</b>										
<b>En carretera</b>										
Accidentes	7.574	743	1.193	845	1.007	586	731	1.428	1.041	44.871
Con víctimas mortales	536	74	62	44	84	55	45	85	87	3.377
<b>En zona urbana</b>										
Accidentes	7.155	79	1.455	378	316	146	397	1.132	3.252	53.562
Con víctimas mortales	79	8	13	8	5	6	2	16	21	654
<b>Total</b>										
Accidentes	14.729	822	2.648	1.223	1.323	732	1.128	2.560	4.293	98.433
Con víctimas mortales	615	82	75	52	89	61	47	101	108	4.031

FUENTE: Ministerio del Interior. Dirección General de Tráfico

\*El cómputo de víctimas se realiza a 30 días.

## 9. Transportes y comunicaciones

### 9.1.19. Víctimas de accidentes de tráfico por provincia. Años 2001-2002\*

	Andalucía	Almería	Cádiz	Córdoba	Granada	Huelva	Jaén	Málaga	Sevilla	España
<b>Año 2001</b>										
<b>En carretera</b>										
Muertos	752	100	92	56	121	72	65	109	137	4.543
Heridos	12.182	1.279	2.026	1.249	1.739	860	1.085	2.126	1.818	75.157
<b>Total</b>	<b>12.934</b>	<b>1.379</b>	<b>2.118</b>	<b>1.305</b>	<b>1.860</b>	<b>932</b>	<b>1.150</b>	<b>2.235</b>	<b>1.955</b>	<b>79.700</b>
<b>En zona urbana</b>										
Muertos	117	15	23	10	6	3	10	20	30	974
Heridos	10.471	124	1.834	578	563	236	543	1.238	5.355	74.442
<b>Total</b>	<b>10.588</b>	<b>139</b>	<b>1.857</b>	<b>588</b>	<b>569</b>	<b>239</b>	<b>553</b>	<b>1.258</b>	<b>5.385</b>	<b>75.416</b>
<b>Total víctimas</b>										
Muertos	869	115	115	66	127	75	75	129	167	5.517
Heridos	22.653	1.403	3.860	1.827	2.302	1.096	1.628	3.364	7.173	149.599
<b>Total</b>	<b>23.522</b>	<b>1.518</b>	<b>3.975</b>	<b>1.893</b>	<b>2.429</b>	<b>1.171</b>	<b>1.703</b>	<b>3.493</b>	<b>7.340</b>	<b>155.116</b>
<b>Año 2002</b>										
<b>En carretera</b>										
Muertos	704	97	83	60	109	72	59	107	117	4.435
Heridos	12.779	1.284	1.986	1.377	1.767	935	1.235	2.351	1.844	74.082
<b>Total</b>	<b>13.483</b>	<b>1.381</b>	<b>2.069</b>	<b>1.437</b>	<b>1.876</b>	<b>1.007</b>	<b>1.294</b>	<b>2.458</b>	<b>1.961</b>	<b>78.517</b>
<b>En zona urbana</b>										
Muertos	114	8	19	12	7	8	4	22	34	912
Heridos	10.765	122	1.907	515	403	201	524	1.592	5.501	72.835
<b>Total</b>	<b>10.879</b>	<b>130</b>	<b>1.926</b>	<b>527</b>	<b>410</b>	<b>209</b>	<b>528</b>	<b>1.614</b>	<b>5.535</b>	<b>73.747</b>
<b>Total víctimas</b>										
Muertos	818	105	102	72	116	80	63	129	151	5.347
Heridos	23.544	1.406	3.893	1.892	2.170	1.136	1.759	3.943	7.345	146.917
<b>Total</b>	<b>24.362</b>	<b>1.511</b>	<b>3.995</b>	<b>1.964</b>	<b>2.286</b>	<b>1.216</b>	<b>1.822</b>	<b>4.072</b>	<b>7.496</b>	<b>152.264</b>

FUENTE: Ministerio del Interior. Dirección General de Tráfico

\*El cómputo de víctimas se realiza a 30 días.



## 9.2. Infraestructura y transporte ferroviario

### 9.2.1. Red ferroviaria según tipo de vía por provincia. Año 2002

(Km)

	Almería	Cádiz	Córdoba	Granada	Huelva	Jaén	Málaga	Sevilla	Andalucía
<b>Electrificada</b>									
Doble	-	3,5	-	-	-	-	-	93,9	<b>97,4</b>
Sencilla	73,8	69,1	197,5	-	60,4	146,0	125,8	157,4	<b>830,1</b>
<b>Sin electrificar</b>									
Sencilla	-	57,0	-	216,30	118,6	95,6	176,6	197,2	<b>861,3</b>
<b>Total</b>	<b>73,8</b>	<b>129,6</b>	<b>197,5</b>	<b>216,3</b>	<b>179,0</b>	<b>241,6</b>	<b>302,4</b>	<b>448,5</b>	<b>1.788,7</b>
<b>Alta velocidad</b>	-	-	144,2	-	-	-	-	73,8	<b>222,6</b>

FUENTE: Consejería de Obras Públicas y Transportes. Gerencia de Regionales de la Red Nacional de Ferrocarriles Españoles (RENFE)

### 9.2.2. Tiempo de recorrido entre las capitales andaluzas. Año 2002

(en horas y minutos) (datos a 16 de junio)

	Almería	Cádiz	Córdoba	Granada	Huelva	Jaén	Málaga	Sevilla
Almería		6h32'	7h00'	1h56' <sup>a</sup>	7h57'		5h14'	4h56' <sup>a</sup>
Cádiz	6h30'		3h10' <sup>a</sup>	4h30'	4h12'	4h54' <sup>a</sup>	4h06'	1h39' <sup>a</sup>
Córdoba	7h00'	3h09' <sup>a</sup>		4h03'	3h42'	1h37' <sup>a</sup>	3h26' <sup>a</sup>	1h19' <sup>a</sup>
Granada	1h56' <sup>a</sup>	4h23'	3h45'		5h43'		2h51'	2h54' <sup>a</sup>
Huelva	8h28'	3h25'	3h20'	6h07'		7h14'	4h54'	1h28' <sup>a</sup>
Jaén		4h41' <sup>a</sup>	1h30' <sup>a</sup>	6h36'	10h23'		5h26'	2h54' <sup>a</sup>
Málaga	6h28'	4h00' <sup>a</sup>	3h40' <sup>a</sup>	3h32'	4h23'	7h49'		2h23' <sup>a</sup>
Sevilla	5h20'	1h40' <sup>a</sup>	1h18' <sup>ab</sup>	2h55' <sup>a</sup>	1h27' <sup>a</sup>	3h03' <sup>a</sup>	2h17' <sup>a</sup>	

FUENTES: Consejería de Obras Públicas y Transportes - Gerencia de Regionales de la Red Nacional de Ferrocarriles Españoles (RENFE)

<sup>a</sup>Relaciones directas.

<sup>b</sup>Tiempo de recorrido en alta velocidad: 0,43'.

## 9. Transportes y comunicaciones

### 9.2.3.G. Evolución del número de viajeros transportados por ferrocarril en Andalucía. Años 1994-2002

(miles de viajeros)

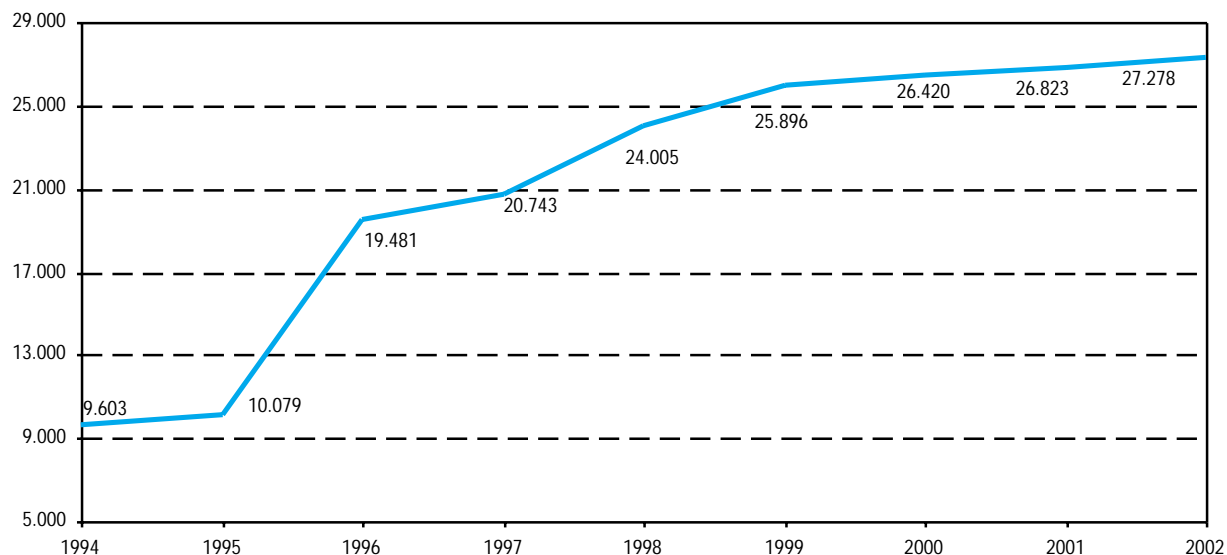

FUENTE: Red Nacional de Ferrocarriles Españoles (RENFE)

### 9.2.4. Viajeros transportados por RENFE por provincia. Año 2002

	Andalucía	Almería	Cádiz	Córdoba	Granada	Huelva	Jaén	Málaga	Sevilla	España
<b>Número de viajeros<sup>a</sup></b>										
Subidos	24.413.570	163.159	3.841.388	1.804.385	342.324	166.851	222.200	9.409.541	8.463.722	483.682.000
Bajados	24.444.824	167.395	3.829.433	1.812.459	345.328	161.327	226.788	9.435.372	8.466.722	483.682.000
<b>Viajeros por Km<sup>b</sup> (millones)</b>										
Subidos	2.392	63	292	304	133	29	82	507	982	18.637
Bajados	2.398	65	287	307	133	27	82	513	984	18.637
<b>Ingresos (miles de euros)</b>										
Subidos	151.809	2.797	13.019	24.530	5.555	1.845	3.569	22.075	78.419	977.400
Bajados	157.189	2.856	12.745	25.913	5.993	1.779	3.518	22.800	81.585	977.400

FUENTE: Red Nacional de Ferrocarriles Españoles (RENFE)

<sup>a</sup>Recoge el número de personas que suben o bajan en las estaciones correspondientes a cada ámbito. Los viajeros que tienen su origen y destino dentro de un mismo ámbito figuran tanto en los subidos como en los bajados.

<sup>b</sup>Corresponde al número de viajeros anterior por la distancia kilométrica de cada viaje.

## 9.2.5. Mercancías transportadas por RENFE en tráfico nacional por provincia. Año 2002

	Andalucía	Almería	Cádiz	Córdoba	Granada	Huelva	Jaén	Málaga	Sevilla	España*
<b>Toneladas</b>										
Salidas	<b>2.319.810</b>	643	442.643	488.777	921	786.230	20.603	390.609	189.384	<b>21.312.000</b>
Llegadas	<b>2.438.303</b>	17.670	258.767	715.433	141.202	104.209	224.917	445.088	531.017	<b>21.312.000</b>
<b>Toneladas por Km (miles)</b>										
Salidas	<b>1.142.716</b>	586	420.633	79.647	488	437.218	12.278	59.947	131.919	<b>9.729.000</b>
Llegadas	<b>1.158.878</b>	16.982	245.111	123.629	81.271	98.637	104.346	112.971	375.931	<b>9.729.000</b>
<b>Ingresos (euros)</b>										
Salidas	<b>26.058.022</b>	77.782	7.766.611	3.188.595	5.357	9.478.588	285.123	1.998.677	3.257.289	<b>252.950.000</b>
Llegadas	<b>30.183.034</b>	1.332.564	5.391.099	4.661.626	2.840.545	1.869.017	2.187.543	3.281.351	8.619.289	<b>252.950.000</b>

FUENTE: Red Nacional de Ferrocarriles Españoles (RENFE)

\*Se incluyen sólo los datos de tráfico nacional, por ello coinciden los datos de salidas y llegadas.

## 9. Transportes y comunicaciones

### 9.3. Transporte aéreo

#### 9.3.1. Tráfico de aeronaves en Andalucía. Año 2002<sup>ab</sup>

	Andalucía	Almería	Córdoba	Granada	Jerez de la Frontera	Málaga	Sevilla	España
<b>Interior</b>	<b>64.794</b>	<b>6.793</b>	<b>530</b>	<b>5.735</b>	<b>4.272</b>	<b>29.141</b>	<b>18.323</b>	<b>780.774</b>
Regular	56.362	6.395	1	5.452	3.924	24.609	15.981	711.642
No regular	8.432	398	529	283	348	4.532	2.342	69.132
<b>Internacional</b>	<b>73.197</b>	<b>3.619</b>	<b>10</b>	<b>124</b>	<b>2.676</b>	<b>60.897</b>	<b>5.871</b>	<b>714.581</b>
Regular	46.310	1.290	-	-	1.715	38.570	4.735	498.526
No regular	26.887	2.329	10	124	961	22.327	1.136	216.055
<b>Total</b>	<b>137.991</b>	<b>10.412</b>	<b>540</b>	<b>5.859</b>	<b>6.948</b>	<b>90.038</b>	<b>24.194</b>	<b>1.495.355</b>

FUENTE: Ministerio de Fomento. Tráfico comercial en los aeropuertos españoles. Datos acumulados en el año

<sup>a</sup>No se incluyen otras clases de tráfico (militares, de Estado, privados y trabajos aéreos).

<sup>b</sup>Datos avance.

#### 9.3.2.G. Evolución del tráfico de viajeros<sup>a</sup>. Años 1993-2002<sup>b</sup>

(tráfico de viajeros/100 habitantes)

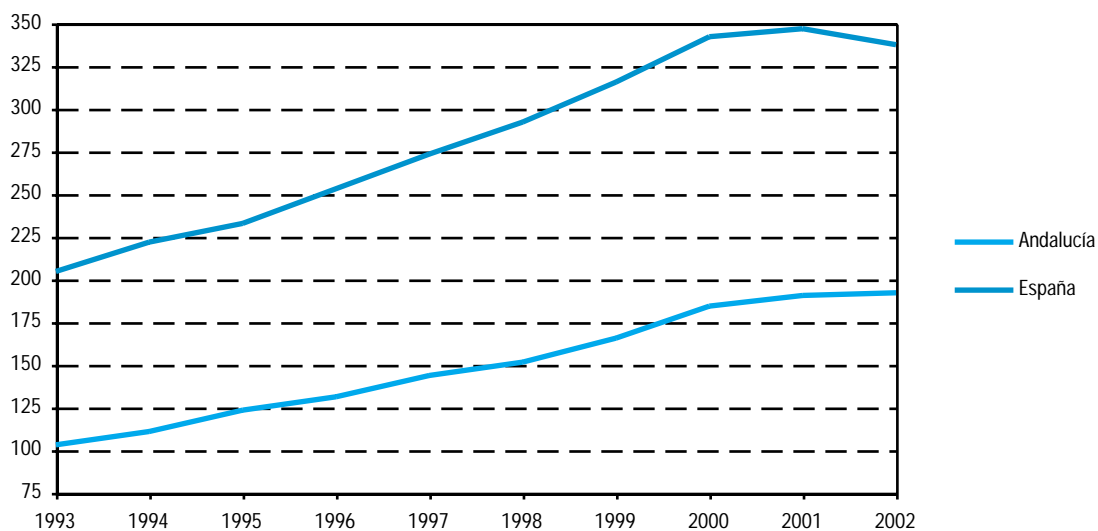

FUENTE: Ministerio de Fomento. Tráfico comercial en los aeropuertos españoles. Datos acumulados en el año

<sup>a</sup>No se incluyen otras clases de tráfico (militares, de Estado, privados y trabajos aéreos).

<sup>b</sup>Los datos correspondientes al año 2002 son avance.

### 9.3.3. Tráfico de viajeros en Andalucía. Año 2002<sup>ab</sup>

	Andalucía	Almería	Córdoba	Granada	Jerez de la Frontera	Málaga	Sevilla	España
<b>Interior</b>	<b>4.794.291</b>	<b>286.352</b>	<b>1.804</b>	<b>469.044</b>	<b>389.093</b>	<b>2.088.074</b>	<b>1.559.924</b>	<b>56.639.251</b>
Regular	4.597.062	257.248	3	450.619	371.058	2.015.654	1.502.480	54.547.963
No regular	197.229	29.104	1.801	18.425	18.035	72.420	57.444	2.091.288
<b>Internacional</b>	<b>9.527.550</b>	<b>537.344</b>	<b>26</b>	<b>3.433</b>	<b>320.129</b>	<b>8.219.505</b>	<b>447.113</b>	<b>84.600.645</b>
Regular	5.385.419	164.702	-	-	248.050	4.610.496	362.171	51.071.642
No regular	4.142.131	372.642	26	3.433	72.079	3.609.009	84.942	33.529.003
<b>Total</b>	<b>14.321.841</b>	<b>823.696</b>	<b>1.830</b>	<b>472.477</b>	<b>709.222</b>	<b>10.307.579</b>	<b>2.007.037</b>	<b>141.239.896</b>

FUENTES: Ministerio de Fomento. Tráfico comercial en los aeropuertos españoles. Datos acumulados en el año

<sup>a</sup>No se incluyen otras clases de tráfico (militares, de Estado, privados y trabajos aéreos).

<sup>b</sup>Datos avance.

### 9.3.4. Tráfico de mercancías en Andalucía. Año 2002\*

(Kg)

	Andalucía	Almería	Córdoba	Granada	Jerez de la Frontera	Málaga	Sevilla	España
<b>Interior</b>	<b>8.540.312</b>	<b>52.256</b>	-	<b>95.415</b>	<b>155.260</b>	<b>4.029.399</b>	<b>4.207.982</b>	<b>225.733.721</b>
Regular	4.359.683	52.256	-	95.278	153.172	2.474.985	1.583.992	184.407.238
No regular	4.180.629	-	-	137	2.088	1.554.414	2.623.990	41.326.483
<b>Internacional</b>	<b>5.287.480</b>	<b>69.953</b>	-	-	<b>177.091</b>	<b>4.622.468</b>	<b>417.968</b>	<b>348.332.291</b>
Regular	4.005.575	35.955	-	-	11.827	3.847.134	110.659	264.911.628
No regular	1.281.905	33.998	-	-	165.264	775.334	307.309	83.420.663
<b>Total</b>	<b>13.827.792</b>	<b>122.209</b>	-	<b>95.415</b>	<b>332.351</b>	<b>8.651.867</b>	<b>4.625.950</b>	<b>574.066.012</b>

FUENTES: Ministerio de Fomento. Tráfico comercial en los aeropuertos españoles. Datos acumulados en el año

\*Datos avance.

## 9. Transportes y comunicaciones

### 9.4. Infraestructura y transporte marítimo

#### 9.4.1. Infraestructura portuaria en los puertos dependientes del Estado. Año 2001

	Andalucía	Algeciras (Bahía de)	Almería- Motril	Cádiz (Bahía de)	Huelva	Málaga	Sevilla	España
<b>Superficie terrestre (m<sup>2</sup>)</b>	<b>28.353.249</b>	3.370.730	645.556	3.255.948	15.651.083	623.623	4.806.309	<b>70.388.073</b>
<b>Zona de flotación (Ha)</b>	<b>91.537</b>	4.890	4.124	28.323	42.687	7.057	4.457	<b>215.502</b>
<b>Muelles (m)</b>								
Con calado > 4 m	<b>45.246</b>	11.213	5.968	11.159	6.852	5.612	4.442	<b>233.055</b>
Con calado < 4 m	<b>3.963</b>	1.203	1.019	1.270	203	68	200	<b>49.425</b>
<b>Superficie de depósito (m<sup>2</sup>)</b>	<b>2.815.514</b>	869.948	277.536	891.326	276.241	210.093	290.370	<b>16.794.040</b>
<b>Grúas (número)</b>	<b>252</b>	55	20	23	99	17	38	<b>1.152</b>
<b>Almacenes frigoríficos (m<sup>3</sup>)</b>	<b>116.244</b>	16.077	2.660	12.676	61.568	2.696	20.567	<b>1.566.135</b>
<b>Lonjas (m<sup>2</sup>)</b>	<b>43.047</b>	15.749	2.633	15.749	4.184	4.732	-	<b>92.332</b>
<b>Instalaciones de reparación y secadero de redes (m<sup>2</sup>)</b>	<b>14.769</b>	-	5.400	3.685	-	5.684	-	<b>106.855</b>

FUENTE: Puertos del Estado

#### 9.4.2.G. Evolución del total de buques mercantes entrados en los puertos dependientes del Estado Años 1988-2002\* (buques/10.000 habitantes)

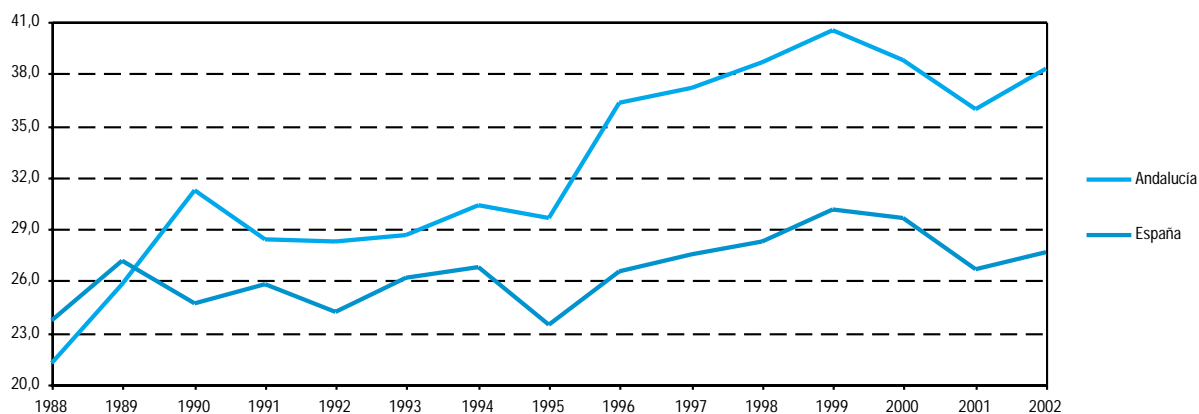

FUENTE: Puertos del Estado

\*Los datos correspondientes al año 2002 son provisionales.

### 9.4.3. Buques mercantes entrados en los puertos dependientes del Estado según tipo de navegación. Años 2001-2002

	Tráfico de cabotaje			Tráfico exterior			Total		
	Nacionales	Extranjeros	Total	Nacionales	Extranjeros	Total	Nacionales	Extranjeros	Total
<b>Año 2001</b>									
<b>Andalucía</b>									
Número	7.735	1.909	9.644	2.219	14.727	16.946	9.954	16.636	26.590
GT (miles)	43.887	15.336	59.223	24.639	182.459	207.098	68.526	197.796	266.322
<b>Algeciras (Bahía de)</b>									
Número	5.729	1.307	7.036	1.997	9.049	11.046	7.726	10.356	18.082
GT (miles)	25.651	10.701	36.353	22.115	128.542	150.656	47.766	139.243	187.009
<b>Almería-Motril</b>									
Número	593	165	758	96	1.364	1.460	689	1.529	2.218
GT (miles)	5.120	1.293	6.413	849	16.403	17.252	5.969	17.696	23.665
<b>Cádiz (Bahía de)</b>									
Número	466	31	497	25	1.523	1.548	491	1.554	2.045
GT (miles)	6.135	184	6.320	167	14.320	14.487	6.302	14.504	20.806
<b>Huelva</b>									
Número	96	225	321	81	1.276	1.357	177	1.501	1.678
GT (miles)	368	1.750	2.118	1.441	14.811	16.253	1.809	16.561	18.370
<b>Málaga</b>									
Número	567	86	653	3	462	465	570	548	1.118
GT (miles)	4.862	1.110	5.973	18	5.259	5.277	4.880	6.370	11.250
<b>Sevilla</b>									
Número	284	95	379	17	1.053	1.070	301	1.148	1.449
GT (miles)	1.750	297	2.047	49	3.125	3.174	1.799	3.422	5.221
<b>España</b>									
Número	49.668	8.019	57.687	4.216	47.883	52.099	53.884	55.902	109.786
GT (miles)	328.036	63.398	391.434	37.595	614.074	651.670	365.631	677.472	1.043.103
<b>Año 2002*</b>									
<b>Andalucía</b>									
Número	..	..	10.645	..	..	18.011	..	..	28.656
GT (miles)	..	..	77.528	..	..	220.430	..	..	297.958
<b>Algeciras (Bahía de)</b>									
Número	..	..	7.387	..	..	12.180	..	..	19.567
GT (miles)	..	..	49.362	..	..	159.710	..	..	209.072
<b>Almería-Motril</b>									
Número	..	..	834	..	..	1.712	..	..	2.546
GT (miles)	..	..	6.518	..	..	21.679	..	..	28.197
<b>Cádiz (Bahía de)</b>									
Número	..	..	413	..	..	1.601	..	..	2.014
GT (miles)	..	..	6.173	..	..	16.482	..	..	22.655
<b>Huelva</b>									
Número	..	..	619	..	..	1.089	..	..	1.708
GT (miles)	..	..	3.720	..	..	14.643	..	..	18.363
<b>Málaga</b>									
Número	..	..	1.024	..	..	393	..	..	1.417
GT (miles)	..	..	9.644	..	..	4.885	..	..	14.529
<b>Sevilla</b>									
Número	..	..	368	..	..	1.036	..	..	1.404
GT (miles)	..	..	2.111	..	..	3.031	..	..	5.142
<b>España</b>									
Número	..	..	62.711	..	..	53.113	..	..	115.824
GT (miles)	..	..	479.015	..	..	683.391	..	..	1.162.406

FUENTE: Puertos del Estado

\*Datos provisionales.

## 9. Transportes y comunicaciones

### 9.4.4.G. Evolución del tráfico total de pasajeros en cabotaje y exterior en los puertos dependientes del Estado Años 1986-2002\* (miles de pasajeros)

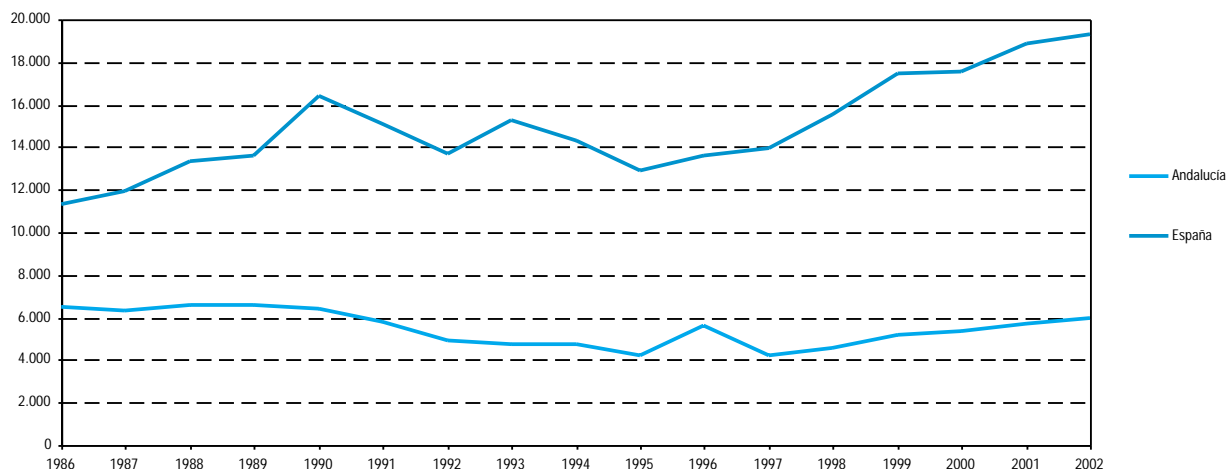

FUENTE: Puertos del Estado

\*Los datos correspondientes al año 2002 son provisionales.

### 9.4.5. Movimiento de pasajeros en los puertos dependientes del Estado según tipo de navegación. Años 2001-2002

	Andalucía	Algeciras (Bahía de)	Almería- Motril	Cádiz (Bahía de)	Huelva	Málaga	Sevilla	España
<b>Año 2001</b>								
<b>Navegación de cabotaje</b>	<b>2.839.933</b>	<b>2.426.907</b>	<b>161.189</b>	<b>26.707</b>	-	<b>224.758</b>	<b>372</b>	<b>13.586.928</b>
Embarcados	1.444.810	1.245.525	64.455	13.615	-	121.059	156	6.796.271
Desembarcados	1.395.123	1.181.382	96.734	13.092	-	103.699	216	6.790.657
<b>Navegación exterior</b>	<b>2.643.257</b>	<b>1.931.467</b>	<b>696.808</b>	<b>121</b>	-	<b>14.849</b>	<b>12</b>	<b>3.710.577</b>
Embarcados	1.286.341	931.404	348.143	84	-	6.698	12	1.897.747
Desembarcados	1.356.916	1.000.063	348.665	37	-	8.151	-	1.812.830
<b>Total</b>	<b>5.483.190</b>	<b>4.358.374</b>	<b>857.997</b>	<b>26.828</b>	-	<b>239.607</b>	<b>384</b>	<b>17.297.505</b>
Embarcados	2.731.151	2.176.929	412.598	13.699	-	127.757	168	8.694.018
Desembarcados	2.752.039	2.181.445	445.399	13.129	-	111.850	216	8.603.487
<b>Año 2002*</b>								
<b>Navegación de cabotaje</b>	<b>2.874.768</b>	<b>2.338.210</b>	<b>134.304</b>	<b>73.775</b>	-	<b>328.114</b>	<b>365</b>	<b>14.340.784</b>
Embarcados	1.398.719	1.195.239	75.443	14.166	-	113.817	54	6.923.459
Desembarcados	1.476.049	1.142.971	58.861	59.609	-	214.297	311	7.417.325
<b>Navegación exterior</b>	<b>3.058.248</b>	<b>2.089.480</b>	<b>824.008</b>	<b>68.823</b>	-	<b>74.985</b>	<b>952</b>	<b>4.928.172</b>
Embarcados	1.451.719	1.031.382	414.718	108	-	5.511	-	1.884.499
Desembarcados	1.606.529	1.058.098	409.290	68.715	-	69.474	952	3.043.673
<b>Total</b>	<b>5.933.016</b>	<b>4.427.690</b>	<b>958.312</b>	<b>142.598</b>	-	<b>403.099</b>	<b>1.317</b>	<b>19.268.956</b>
Embarcados	2.850.438	2.226.621	490.161	14.274	-	119.328	54	8.807.958
Desembarcados	3.082.578	2.201.069	468.151	128.324	-	283.771	1.263	10.460.998

FUENTE: Puertos del Estado

\*Datos provisionales.



**9.4.6.G. Evolución del tráfico de mercancías en cabotaje y exterior en los puertos dependientes del Estado**  
**Años 1986-2002\*** (miles de Tm)

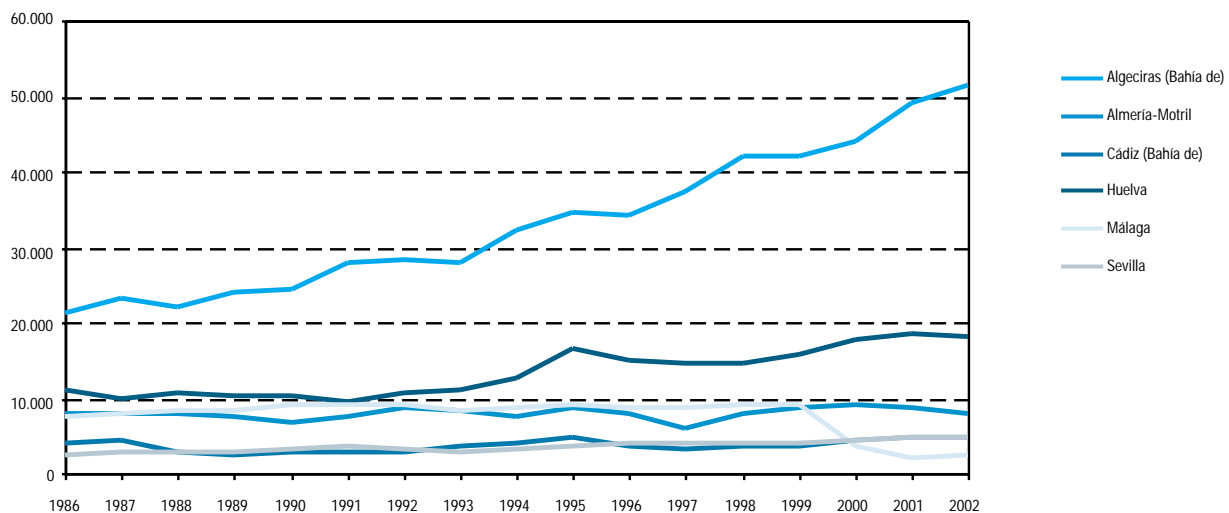

FUENTES: Puertos del Estado

\*Los datos correspondientes al año 2002 son provisionales.

## 9. Transportes y comunicaciones

### 9.4.7. Movimiento de mercancías en los puertos dependientes del Estado según clase y tipo de navegación. Años 2001-2002 (Tm)

	Andalucía	Algeciras (Bahía de)	Almería- Motril	Cádiz (Bahía de)	Huelva	Málaga	Sevilla	España
<b>Año 2001</b>								
<b>Navegación de cabotaje</b>	<b>15.833.186</b>	<b>8.796.421</b>	<b>2.032.121</b>	<b>1.419.969</b>	<b>1.878.176</b>	<b>456.540</b>	<b>1.249.959</b>	<b>76.872.872</b>
Mercancía general	6.232.353	3.456.711	178.719	1.316.021	1.033	316.250	963.619	36.836.901
Cargadas	3.599.139	1.810.511	136.885	733.497	565	238.061	679.620	18.450.218
Descargadas	2.633.214	1.646.200	41.834	582.524	468	78.189	283.999	18.386.683
Graneles sólidos	2.463.027	363.736	1.153.768	94.772	545.140	139.548	166.063	14.565.770
Cargados	1.534.363	7.178	1.018.282	22.388	422.657	28.547	35.311	6.138.077
Descargados	928.664	356.558	135.486	72.384	122.483	111.001	130.752	8.427.693
Graneles líquidos	7.137.806	4.975.974	699.634	9.176	1.332.003	742	120.277	25.470.201
Cargados	4.760.472	3.841.645	741	5.640	911.668	742	36	13.074.739
Descargados	2.377.334	1.134.329	698.893	3.536	420.335	-	120.241	12.395.462
<b>Navegación exterior</b>	<b>71.405.845</b>	<b>40.246.520</b>	<b>6.414.036</b>	<b>3.102.491</b>	<b>16.675.529</b>	<b>1.351.674</b>	<b>3.615.595</b>	<b>260.456.484</b>
Mercancía general	27.257.350	23.887.786	396.887	1.257.254	938.710	96.807	679.906	81.145.529
Cargadas	13.414.128	12.029.060	79.372	864.067	343.288	68.813	29.528	39.865.967
Descargadas	13.843.222	11.858.726	317.515	393.187	595.422	27.994	650.378	41.279.562
Graneles sólidos	18.424.083	2.192.882	5.670.951	1.671.512	4.932.052	1.165.191	2.791.495	78.471.843
Cargados	3.756.172	5.391	1.619.903	503.676	756.483	187.547	683.172	8.800.675
Descargados	14.667.911	2.187.491	4.051.048	1.167.836	4.175.569	977.644	2.108.323	69.671.168
Graneles líquidos	25.724.412	14.165.852	346.198	173.725	10.804.767	89.676	144.194	100.839.112
Cargados	5.037.069	3.243.154	42.197	32.328	1.613.226	77.343	28.821	12.649.879
Descargados	20.687.343	10.922.698	304.001	141.397	9.191.541	12.333	115.373	88.189.233
<b>Total</b>	<b>87.239.031</b>	<b>49.042.941</b>	<b>8.446.157</b>	<b>4.522.460</b>	<b>18.553.705</b>	<b>1.808.214</b>	<b>4.865.554</b>	<b>337.329.356</b>
Mercancías transbordadas	2.184	-	-	2.184	-	-	-	374.854
Tráfico local o de ría	1.479.570	1.447.124	-	15.827	-	48	16.571	2.885.680
Avituallamiento	2.674.302	2.249.885	83.279	114.993	103.364	112.147	10.634	8.800.778
Pesca capturada	58.925	6.947	9.358	30.860	6.333	5.427	-	277.505
<b>Año 2002*</b>								
<b>Navegación de cabotaje</b>	<b>15.589.361</b>	<b>8.001.493</b>	<b>2.320.352</b>	<b>1.573.148</b>	<b>2.011.313</b>	<b>452.459</b>	<b>1.230.596</b>	<b>75.818.847</b>
Mercancía general	6.125.084	3.169.204	197.582	1.485.326	3.397	331.140	938.435	37.081.309
Cargadas	3.738.875	1.773.186	153.964	877.501	3.163	248.604	682.457	18.641.816
Descargadas	2.386.209	1.396.018	43.618	607.825	234	82.536	255.978	18.439.493
Graneles sólidos	2.898.998	469.414	1.347.284	74.765	692.011	121.319	194.205	15.389.569
Cargados	1.794.922	55.596	1.255.524	7.000	422.164	13.897	40.741	6.176.201
Descargados	1.104.076	413.818	91.760	67.765	269.847	107.422	153.464	9.213.368
Graneles líquidos	6.565.279	4.362.875	775.486	13.057	1.315.905	-	97.956	23.347.969
Cargados	4.432.948	3.704.517	904	3.484	722.516	-	1.527	11.987.295
Descargados	2.132.331	658.358	774.582	9.573	593.389	-	96.429	11.360.674
<b>Navegación exterior</b>	<b>73.061.881</b>	<b>43.249.160</b>	<b>5.391.624</b>	<b>2.964.233</b>	<b>16.161.476</b>	<b>1.839.424</b>	<b>3.455.964</b>	<b>276.309.705</b>
Mercancía general	28.787.211	25.744.379	413.486	1.059.092	794.523	35.663	740.068	88.120.981
Cargadas	14.418.824	13.251.601	84.095	690.919	336.317	5.319	50.573	43.949.122
Descargadas	14.368.387	12.492.778	329.391	368.173	458.206	30.344	689.495	44.171.859
Graneles sólidos	18.734.712	2.370.038	4.521.096	1.777.105	5.811.748	1.683.687	2.571.038	85.499.987
Cargados	2.985.067	9.647	725.706	586.028	507.216	329.161	827.309	7.546.894
Descargados	15.749.645	2.360.391	3.795.390	1.191.077	5.304.532	1.354.526	1.743.729	77.953.093
Graneles líquidos	25.539.958	15.134.743	457.042	128.036	9.555.205	120.074	144.858	102.688.737
Cargados	4.549.226	3.122.796	136.667	5.198	1.128.278	109.470	46.817	11.139.536
Descargados	20.990.732	12.011.947	320.375	122.838	8.426.927	10.604	98.041	91.549.201
<b>Total</b>	<b>88.651.242</b>	<b>51.250.653</b>	<b>7.711.976</b>	<b>4.537.381</b>	<b>18.172.789</b>	<b>2.291.883</b>	<b>4.686.560</b>	<b>352.128.552</b>
Mercancías transbordadas	368	368	-	-	-	-	-	410.415
Tráfico local o de ría	1.479.717	1.447.124	-	15.974	-	48	16.571	2.801.812
Avituallamiento	2.939.552	2.433.311	137.014	104.770	142.105	122.352	-	8.952.436
Pesca capturada	59.321	6.948	9.357	30.973	6.333	5.710	-	267.532

FUENTE: Puertos del Estado

\*Datos provisionales.

## 9.4.8. Infraestructura portuaria básica en los puertos andaluces de gestión autonómica. Año 2002

	Zona de servicio		
	m <sup>2</sup> agua	m <sup>2</sup> tierra	m <sup>2</sup> total
<b>Almería</b>	<b>414.992</b>	<b>513.793</b>	<b>928.785</b>
Adra	148.473	148.244	296.717
Carboneras	57.285	117.522	174.807
Garrucha	140.819	157.584	298.403
Roquetas de Mar	55.462	71.444	126.906
Villaricos (La Esperanza)	7.363	10.510	17.873
Villaricos (La Balsa)	5.590	8.489	14.079
<b>Cádiz</b>	<b>972.988</b>	<b>971.759</b>	<b>1.944.747</b>
Barbate	372.156	287.639	659.795
Bonanza (Sanlúcar Bda.)	57.361	34.283	91.644
Chipiona	92.144	187.461	279.605
Conil	60.815	122.725	183.540
La Atunara (La Línea C.)	56.177	72.802	128.979
Puerto América (Cádiz)	28.706	31.657	60.363
Gallineras (S. Fernando)	68.518	59.843	128.361
Sancti-Petri (Chiclana)	117.221	30.253	147.474
Rota	119.890	145.096	264.986
<b>Huelva</b>	<b>2.239.672</b>	<b>724.280</b>	<b>2.963.952</b>
Ayamonte	342.273	133.048	475.321
El Rompido (Cartaya)	51.946	11.774	63.720
El Terrón (Lepe)	45.149	24.520	69.669
Isla Cristina	1.173.113	282.015	1.455.128
Mazagón (P. Frontera)	171.823	245.478	417.301
Punta Umbria	447.888	25.101	472.989
S. de Guadiana	7.480	2.344	9.824
<b>Málaga</b>	<b>397.453</b>	<b>566.116</b>	<b>963.569</b>
Caleta de Vélez	95.739	145.530	241.269
Estepona	119.365	173.531	292.896
Fuengirola	112.196	155.219	267.415
Marbella	70.153	91.836	161.989
<b>Total</b>	<b>4.025.105</b>	<b>2.775.948</b>	<b>6.801.053</b>

FUENTE: Consejería de Obras Públicas y Transportes. Empresa Pública de Puertos de Andalucía

## 9. Transportes y comunicaciones

### 9.4.9. Infraestructura portuaria para actividades complementarias en los puertos andaluces de gestión autonómica. Año 2002

	Lonja	Cámaras conservación	Fabricación de hielo			Grúa	Travellift
	m <sup>2</sup>	m <sup>3</sup>	Capacidad de producción (Tm/día)	Capacidad de almacenamiento (Tm)	Suministro de producción real año (Tm/año)	Número	Número
<b>Almería</b>	<b>3.850,0</b>	<b>878,6</b>	<b>42,5</b>	<b>146,0</b>	<b>5.566,0</b>	-	<b>3</b>
Adra	1.173,0	297,0	20,0	100,0	2.077,0	-	1
Carboneras	1.481,0	231,1	20,0	40,0	1.853,0	-	1
Garrucha	907,0	300,0	-	-	1.150,0	-	-
Roquetas de Mar	289,0	50,5	2,5	6,0	486,0	-	1
Villaricos (La Esperanza)	-	-	-	-	-	-	-
Villaricos (La Balsa)	-	-	-	-	-	-	-
<b>Cádiz</b>	<b>8.032,0</b>	<b>1.404,1</b>	<b>142,6</b>	<b>386,5</b>	<b>8.117,2</b>	<b>3,0</b>	<b>3</b>
Barbate	2.457,0	990,0	75,0	200,0	2.982,0	1,0	1
Bonanza (Sanlúcar Bda.)	2.054,0	-	50,0	150,0	4.629,0	-	-
Chipiona	1.423,0	237,9	2,5	7,5	-	-	1
Conil	1.355,0	59,9	8,5	14,0	406,0	-	-
La Atunara (La Línea C.)	383,0	91,0	3,3	7,5	87,0	-	-
Puerto América (Cádiz)	-	-	-	-	-	1,0	-
Gallineras (S. Fernando)	-	-	-	-	-	-	-
Sancti-Petri (Chiclana)	-	-	-	-	-	1,0	-
Rota	360,0	25,3	3,3	7,5	13,2	-	1
<b>Huelva</b>	<b>3.534,0</b>	<b>251,2</b>	<b>135,0</b>	<b>420,0</b>	<b>7.048,0</b>	<b>6,0</b>	<b>2</b>
Ayamonte	600,0	57,1	15,0	50,0	-	1,0	-
El Rompido (Cartaya)	-	-	-	-	-	-	-
El Terrón (Lepe)	-	-	-	-	-	2,0	-
Isla Cristina	1.380,0	119,0	90,0	300,0	7.048,0	2,0	1
Mazagón (P. Frontera)	-	-	-	-	-	-	1
Punta Umbría	1.554,0	75,1	30,0	70,0	-	1,0	-
S. de Guadiana	-	-	-	-	-	-	-
<b>Málaga</b>	<b>2.491,0</b>	<b>431,6</b>	<b>70,0</b>	<b>203,0</b>	<b>10.695,0</b>	-	<b>4</b>
Caleta de Vélez	932,0	204,6	32,0	90,0	4.149,0	-	1
Estepona	603,0	120,0	20,0	60,0	3.432,0	-	1
Fuengirola	404,0	50,0	8,0	25,0	2.231,0	-	1
Marbella	552,0	57,0	10,0	28,0	883,0	-	1
<b>Total</b>	<b>17.907,0</b>	<b>2.965,5</b>	<b>390,1</b>	<b>1.155,5</b>	<b>31.426,2</b>	<b>9,0</b>	<b>12</b>

FUENTE: Consejería de Obras Públicas y Transportes. Empresa Pública de Puertos de Andalucía

#### 9.4.10. Tráfico de buques mercantes y embarcaciones de pesca con base en los puertos andaluces de gestión autonómica. Año 2002

	Buques mercantes						Embarcaciones de pesca	
	Cabotaje*		Exterior		Total		Número	GT
	Número	GT	Número	GT	Número	GT		
<b>Almería</b>	<b>327</b>	<b>1.096.303</b>	<b>327</b>	<b>1.992.773</b>	<b>327</b>	<b>3.089.076</b>	<b>226</b>	<b>7.008</b>
Adra	-	-	-	-	-	-	55	1.897
Carboneras	-	-	-	-	-	-	73	3.464
Garrucha	327	1.096.303	327	1.992.773	327	3.089.076	62	1.385
Roquetas de Mar	-	-	-	-	-	-	36	263
<b>Cádiz</b>	<b>139</b>	<b>87.160</b>	-	-	<b>139</b>	<b>87.160</b>	<b>587</b>	<b>7.029</b>
Barbate	139	87.160	-	-	139	87.160	134	4.060
Bonanza (Sanlúcar Bda.)	-	-	-	-	-	-	131	1.653
Chipiona	-	-	-	-	-	-	44	182
Conil	-	-	-	-	-	-	91	430
San Fernando	-	-	-	-	-	-	30	73
La Atunara (La Línea C.)	-	-	-	-	-	-	111	260
Rota	-	-	-	-	-	-	46	370
<b>Huelva</b>	<b>2</b>	<b>437</b>	<b>34</b>	<b>5.567</b>	<b>34</b>	<b>6.004</b>	<b>346</b>	<b>10.857</b>
Ayamonte	-	-	-	-	-	-	50	1.275
El Terrón (Lepe)	-	-	-	-	-	-	57	1.348
Isla Cristina	-	-	31	4.506	31	4.506	148	4.202
Punta Umbría	2	437	3	1.061	3	1.498	91	4.033
<b>Málaga</b>	-	-	-	-	-	-	<b>349</b>	<b>2.594</b>
Caleta de Vélez	-	-	-	-	-	-	107	1.044
Estepona	-	-	-	-	-	-	102	694
Fuengirola	-	-	-	-	-	-	89	529
Marbella	-	-	-	-	-	-	51	328
<b>Total</b>	<b>468</b>	<b>1.183.900</b>	<b>361</b>	<b>1.998.340</b>	<b>500</b>	<b>3.182.240</b>	<b>1.508</b>	<b>27.488</b>

FUENTE: Consejería de Obras Públicas y Transportes. Empresa Pública de Puertos de Andalucía

\*Se refiere a cabotaje nacional y europeo.

## 9. Transportes y comunicaciones

### 9.4.11. Movimiento de mercancías en los puertos andaluces de gestión autonómica. Año 2002

	Movimiento de mercancías (Tm)		Pesca desembarcada <sup>b</sup> (Kg)	Avituallamiento	
	Cabotaje <sup>a</sup>	Exterior		Hielo (Tm)	Combustible (l)
<b>Almería</b>	<b>1.318.240</b>	<b>2.062.501</b>	<b>3.979.720</b>	<b>5.566</b>	<b>7.819.275</b>
Adra	-	-	1.744.709	2.077	1.217.432
Carboneras	-	-	1.125.885	1.853	3.339.385
Garrucha	1.318.240	2.062.501	792.787	1.150	2.792.518
Roquetas de Mar	-	-	316.339	486	469.940
<b>Cádiz</b>	<b>51.759</b>	<b>-</b>	<b>12.309.916</b>	<b>8.104</b>	<b>11.976.113</b>
Barbate	51.759	-	5.969.672	2.982	1.772.371
Bonanza (Sanlúcar Bda.)	-	-	3.353.091	4.629	7.718.028
Chipiona	-	-	262.627	-	892.855
Conil	-	-	1.167.842	406	404.841
La Atunara (La Línea C.)	-	-	1.467.808	87	361.614
Puerto América	-	-	-	-	153.568
Rota	-	-	88.876	-	672.836
<b>Huelva</b>	<b>-</b>	<b>41</b>	<b>16.182.850</b>	<b>7.048</b>	<b>24.869.635</b>
Ayamonte	-	-	730.907	-	6.536.724
El Terrón (Lepe)	-	-	170.699	-	215.154
El Rompido (Cartaya)	-	-	5.638	-	715.169
Isla Cristina	-	10	9.211.160	7.048	11.790.691
Punta Umbría	-	31	6.064.446	-	5.573.770
Mazagón	-	-	-	-	38.127
<b>Málaga</b>	<b>-</b>	<b>-</b>	<b>8.756.649</b>	<b>10.695</b>	<b>6.734.435</b>
Caleta de Vélez	-	-	4.204.132	4.149	3.047.312
Estepona	-	-	2.641.392	3.432	1.434.838
Fuengirola	-	-	849.404	2.231	1.530.782
Marbella	-	-	1.061.721	883	721.503
<b>Total</b>	<b>1.369.999</b>	<b>2.062.542</b>	<b>41.229.135</b>	<b>31.413</b>	<b>51.399.458</b>

FUENTE: Consejería de Obras Públicas y Transportes. Empresa Pública de Puertos de Andalucía

<sup>a</sup>Se refiere a cabotaje nacional y europeo.

<sup>b</sup>Se refiere a pesca fresca.

## 9.5. Comunicaciones

### 9.5.1. Tráfico de correspondencia postal por provincia. Año 2002

(miles)

	Andalucía	Almería	Cádiz	Córdoba	Granada	Huelva	Jaén	Málaga	Sevilla	España
<b>Correspondencia nacida</b>										
Local	109.742	6.955	8.335	13.950	9.491	6.455	7.907	24.334	32.316	1.128.315
Otros destinos	267.744	24.918	20.901	20.011	27.523	10.434	15.274	60.168	88.516	4.195.673
Línea básica	346.029	29.798	27.747	31.752	32.932	15.584	20.613	77.825	109.777	3.937.185
Línea económica	28.536	1.920	1.090	1.974	3.750	1.164	2.373	5.983	10.282	1.206.854
Línea urgente	2.922	155	399	234	331	141	195	694	773	23.939
Importación	-	-	-	-	-	-	-	-	-	156.010
<b>Total</b>	<b>377.487</b>	<b>31.873</b>	<b>29.236</b>	<b>33.961</b>	<b>37.014</b>	<b>16.889</b>	<b>23.181</b>	<b>84.502</b>	<b>120.832</b>	<b>5.323.988</b>
<b>Correspondencia distribuida</b>										
<b>Línea básica<sup>a</sup></b>										
Domicilio	578.410	42.930	70.105	61.248	61.269	34.744	47.664	122.613	137.838	4.043.514
Oficina	58.353	6.024	9.043	7.300	5.655	4.344	4.430	8.778	12.778	456.486
Ruta directa	3.145	49	442	261	378	21	501	1.290	202	103.940
<b>Total</b>	<b>639.908</b>	<b>49.003</b>	<b>79.590</b>	<b>68.809</b>	<b>67.302</b>	<b>39.110</b>	<b>52.594</b>	<b>132.681</b>	<b>150.818</b>	<b>4.603.940</b>
<b>Línea económica<sup>b</sup></b>										
Domicilio	125.618	10.664	16.782	13.210	14.803	7.490	10.738	27.545	24.388	1.041.643
Oficina	16.806	2.168	2.561	1.403	1.476	1.293	1.738	2.370	3.797	123.067
Ruta directa	589	2	224	36	107	23	68	103	26	28.101
<b>Total</b>	<b>143.013</b>	<b>12.834</b>	<b>19.567</b>	<b>14.648</b>	<b>16.386</b>	<b>8.805</b>	<b>12.543</b>	<b>30.018</b>	<b>28.211</b>	<b>1.192.811</b>
<b>Línea urgente<sup>c</sup></b>										
Domicilio	3.319	202	443	300	351	181	261	709	873	22.214
Oficina	332	24	48	39	46	26	27	52	71	3.047
Ruta directa	85	0	3	0	0	7	0	0	75	423
<b>Total</b>	<b>3.736</b>	<b>225</b>	<b>493</b>	<b>339</b>	<b>397</b>	<b>215</b>	<b>288</b>	<b>760</b>	<b>1.019</b>	<b>25.685</b>
Exportación	-	-	-	-	-	-	-	-	-	201.724
<b>Total</b>	<b>786.657</b>	<b>62.062</b>	<b>99.651</b>	<b>83.796</b>	<b>84.085</b>	<b>48.130</b>	<b>65.425</b>	<b>163.460</b>	<b>180.048</b>	<b>6.024.160</b>

FUENTE: Sociedad Estatal Correos y Telégrafos, SA

<sup>a</sup>Cartas y tarjetas postales.

<sup>b</sup>Impresos, pequeños paquetes y Paquetería (paquetes postales interiores, paquete azul, sacas M. libros, periódicos y CEN).

<sup>c</sup>Cartas y tarjetas postales, postal exprés/EMS.

## 9. Transportes y comunicaciones

### 9.5.2. Número e importe de los giros por provincia. Año 2002

(Importe en euros)

	Andalucía	Almería	Cádiz	Córdoba	Granada	Huelva	Jaén	Málaga	Sevilla	España
<b>Giros impuestos</b>										
<b>Nacional</b>										
Ordinarios										
Número	<b>2.744.215</b>	240.783	407.927	297.256	321.214	200.130	284.497	473.116	519.292	<b>15.510.745</b>
Importe	<b>169.301.764</b>	14.468.381	24.191.542	18.925.349	19.859.209	11.321.649	17.216.854	30.744.195	32.574.585	<b>935.246.284</b>
Urgentes										
Número	<b>248.565</b>	17.543	45.157	21.105	24.276	13.736	18.354	64.366	44.028	<b>1.207.072</b>
Importe	<b>43.714.692</b>	3.404.559	7.299.629	3.980.930	4.184.817	2.502.054	3.394.197	10.407.774	8.540.732	<b>224.252.150</b>
<b>Internacional</b>										
Número	<b>49.473</b>	11.106	4.195	2.786	5.386	3.886	2.819	13.395	5.900	<b>333.395</b>
Importe	<b>13.284.734</b>	3.364.916	951.469	724.808	1.341.679	1.079.480	725.346	3.697.730	1.399.306	<b>84.533.986</b>
<b>Giros pagados</b>										
<b>Nacional</b>										
Ordinarios										
Número	<b>1.016.425</b>	55.848	133.807	126.016	116.607	63.246	94.311	174.264	252.326	<b>6.415.579</b>
Importe	<b>105.539.353</b>	5.862.319	13.513.100	16.137.996	11.859.177	6.360.806	9.238.688	18.974.823	23.592.444	<b>644.384.872</b>
Urgentes										
Número	<b>270.966</b>	18.605	51.984	32.453	33.681	18.303	21.382	48.228	46.330	<b>1.208.999</b>
Importe	<b>47.766.161</b>	3.814.401	8.649.667	5.346.351	5.208.237	2.685.308	3.521.102	9.581.233	8.959.862	<b>224.595.263</b>
<b>Internacional</b>										
Número	<b>30.954</b>	3.496	4.313	1.683	5.209	804	1.305	9.903	4.241	<b>186.814</b>
Importe	<b>10.271.720</b>	1.173.494	1.356.677	555.407	1.799.590	293.575	497.400	3.416.444	1.179.133	<b>54.039.757</b>

FUENTE: Sociedad Estatal Correos y Telégrafos, SA



### 9.5.3. Tráfico de telegramas y radiotelegramas por provincia. Año 2002

	Andalucía	Almería	Cádiz	Córdoba	Granada	Huelva	Jaén	Málaga	Sevilla	España
<b>Telegramas privados</b>										
<b>Interiores</b>										
Expedidos	<b>134.671</b>	18.860	29.618	19.724	11.458	2.642	7.293	21.237	23.839	<b>2.223.783</b>
Recibidos	<b>401.602</b>	25.674	58.727	29.130	37.408	14.012	21.933	67.730	146.988	<b>2.907.000</b>
<b>Internacionales</b>										
Expedidos	<b>8.979</b>	1.658	768	394	898	466	687	2.614	1.494	<b>54.329</b>
Recibidos	<b>3.216</b>	122	309	228	391	78	123	903	1.062	<b>21.923</b>
<b>Telegramas especiales</b>										
<b>Oficiales</b>										
<b>Interiores</b>										
Expedidos	<b>2.590</b>	1.175	91	77	703	-	357	149	38	<b>1.322.488</b>
Recibidos	<b>23.004</b>	1.030	562	220	9.589	341	7.702	3.064	496	<b>799.920</b>
<b>Internacionales</b>										
Expedidos	-	-	-	-	-	-	-	-	-	-
Recibidos	-	-	-	-	-	-	-	-	-	-
<b>Servicio</b>										
<b>Interiores</b>										
Expedidos	<b>763.343</b>	55.285	88.974	47.331	75.552	24.045	50.481	142.476	279.199	<b>6.324.600</b>
Recibidos	<b>616.418</b>	50.199	77.613	43.093	81.786	20.415	29.266	144.015	170.031	<b>5.051.797</b>
<b>Internacionales</b>										
Expedidos	<b>536</b>	60	15	52	1	8	17	93	290	<b>815</b>
Recibidos	<b>33</b>	7	2	6	-	5	1	12	-	<b>728</b>
<b>Radiotelegramas</b>										
<b>Interiores</b>										
Expedidos	<b>21</b>	7	4	-	-	-	-	10	-	<b>114</b>
Recibidos	<b>35</b>	11	-	-	11	-	11	2	-	<b>393</b>
<b>Internacionales</b>										
Expedidos	<b>1</b>	-	-	-	-	1	-	-	-	<b>19</b>
Recibidos	<b>2</b>	1	-	-	-	-	-	1	-	<b>32</b>
<b>Número abonados telex</b>	..	..	..	..	..	..	..	..	..	..

FUENTE: Sociedad Estatal Correos y Telégrafos, SA

## 9. Transportes y comunicaciones

### 9.5.4.G. Evolución del número de radioaficionados. Años 1988-2002

(radioaficionados/1.000 habitantes)

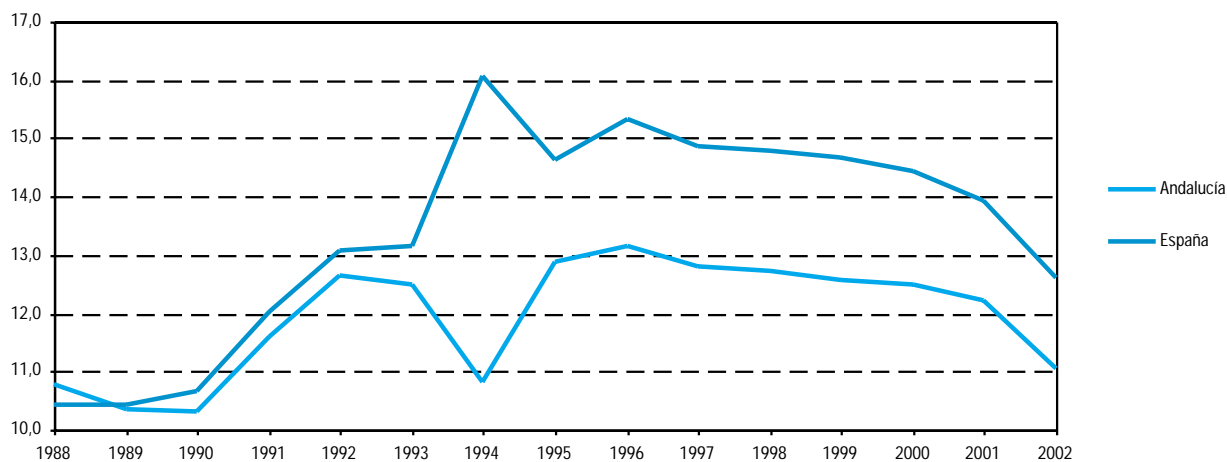

FUENTE: Años 1988-1999: Ministerio de Fomento. Secretaría General de Comunicaciones

Años 2000-2002: Ministerio de Ciencia y Tecnología. Secretaría de Estado de Telecomunicaciones y para la Sociedad de la Información

### 9.5.5.G. Evolución de las líneas telefónicas RTB en servicio en Andalucía. Años 1988-2002

(datos a 31 de diciembre)

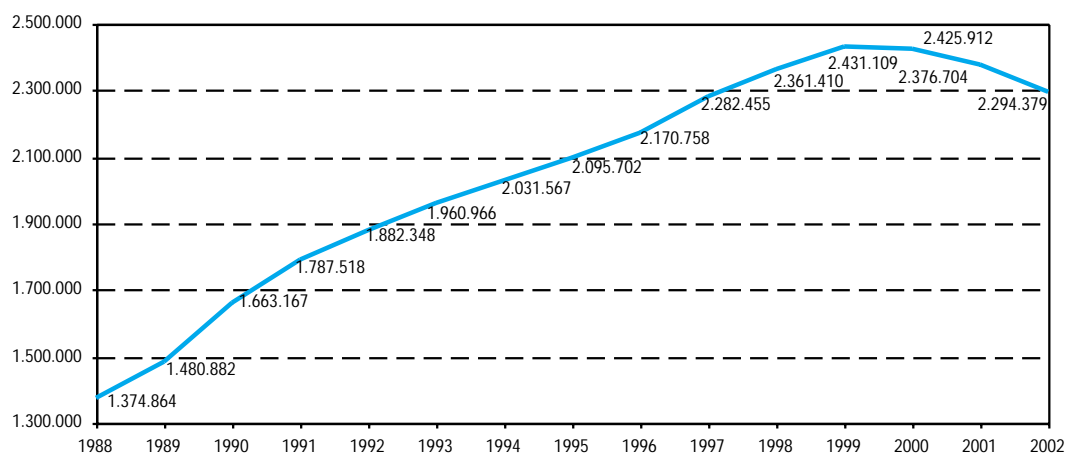

FUENTE: Años 1989-1994: Compañía Nacional de Telefónica (CTNE)

Años 1995-2002: Telefónica de España

### 9.5.6.G. Evolución de las líneas en servicio de la red IBERCOM en Andalucía. Años 1989-2002

(datos a 31 de diciembre)

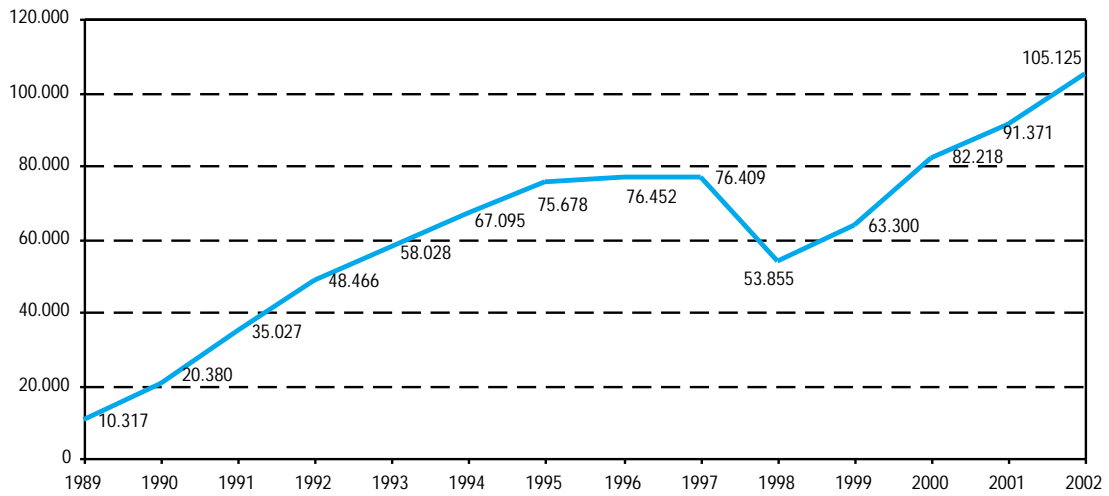

FUENTES: Años 1989-1994: Compañía Nacional de Telefónica (CTNE)  
Años 1995-2002: Telefónica de España

## 9. Transportes y comunicaciones

### 9.6. Anexo

#### 9.6.1.G. Distribución de la tipología de las infraestructuras viaria, ferroviaria, portuaria y aeropuertos

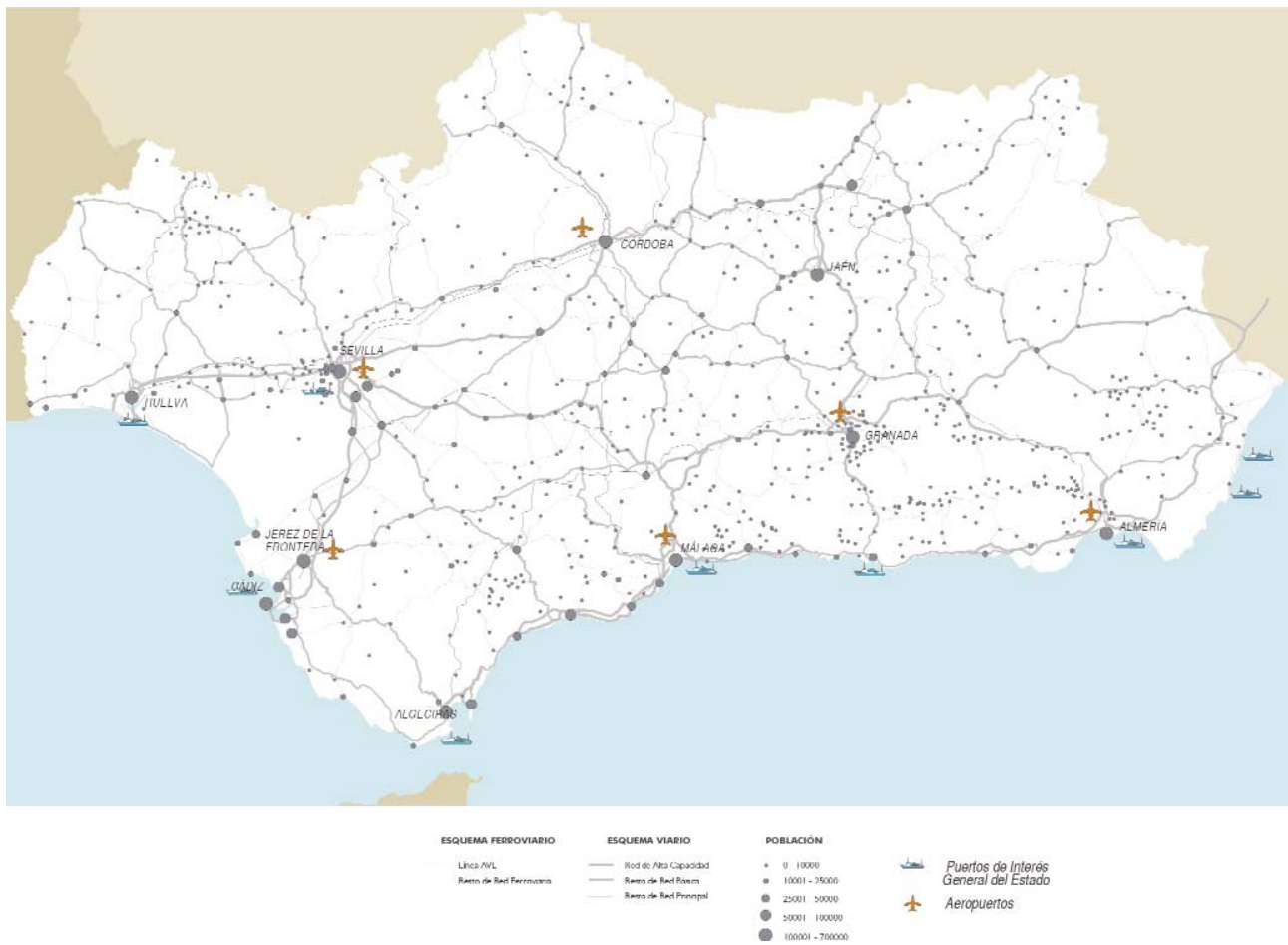

FUENTE: Consejería de Obras Públicas y Transportes

## 10. Comercio



# Índice del capítulo 10

Fuentes y metodología .....	415
Conceptos y definiciones .....	417
<b>10.1 Comercio interior .....</b>	<b>419</b>
10.1.1. Establecimientos con actividad principal de comercio al por mayor según estrato de empleo por provincia. Año 2002 .....	419
10.1.2. Establecimientos con actividad principal de comercio al por menor según estrato de empleo por provincia. Año 2002 .....	419
10.1.3.G. Evolución de las situaciones de alta en el impuesto de actividades económicas (IAE) en Andalucía. Años 1992-2001 .....	420
10.1.4.G. Evolución de las situaciones de alta en el impuesto de actividades económicas (IAE) según epígrafe en Andalucía. Años 1992-2001 .....	420
10.1.5. Situaciones de alta en el impuesto de actividades económicas (IAE) según epígrafe por provincia. Año 2001 .....	421
10.1.6. Tasas de variación del índice de ventas en grandes superficies de Andalucía. Año 2002 .....	421
10.1.7.G. Evolución del índice de ventas en grandes superficies de Andalucía. Años 1996-2002 .....	422
10.1.8.G. Evolución del índice deflactado de ventas en grandes superficies en Andalucía. Años 1996-2002 .....	422
<b>10.2 Comercio exterior .....</b>	<b>423</b>
10.2.1.G. Evolución de las exportaciones e importaciones por provincia. Años 1990-2002 .....	423
10.2.2. Exportaciones al extranjero según sección y capítulo por provincia. Años 2001-2002 .....	424
10.2.3. Importaciones del extranjero según sección y capítulo por provincia. Años 2001-2002 .....	428
10.2.4.G. Importaciones y exportaciones andaluzas según grandes grupos. Año 2002 .....	432
10.2.5. Importaciones según origen por provincia. Años 2001-2002 .....	433
10.2.6. Exportaciones según destino por provincia. Años 2001-2002 .....	435
10.2.7.G. Comercio exterior andaluz según origen y destino. Año 2002 .....	437





# Fuentes y metodología

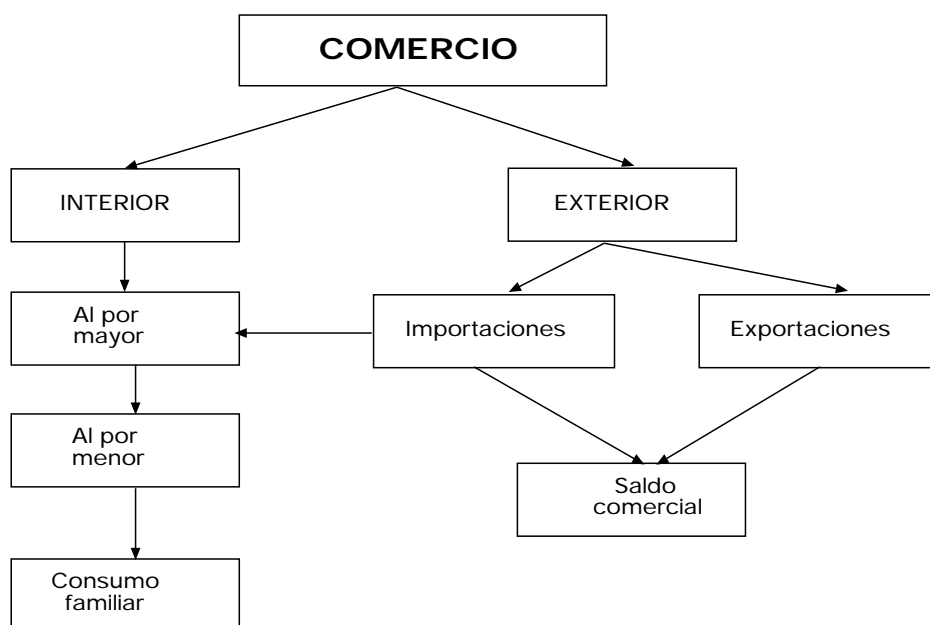

## Directorio de establecimientos con actividad económica en Andalucía. IEA

El Directorio se elabora con el objeto de conocer los datos básicos sobre los centros de producción de bienes y servicios existentes en la Comunidad Autónoma de Andalucía. Constituye, por tanto, un marco de referencia para la realización de censos, encuestas por muestreo y elevación de datos, siempre que las unidades investigadas desarrollen una actividad económica.

Consiste en un conjunto organizado de información con datos de identificación, ubicación y clasificación según el número de personas ocupadas y actividad económica desarrollada, de los establecimientos, obtenido a partir de fuentes administrativas y ficheros estadísticos, complementado con otras informaciones procedentes de las operaciones estadísticas propias del IEA.

## Índice de ventas en grandes superficies de Andalucía (IVGSA). IEA

El objetivo de este índice, que elabora y publica el IEA, es la obtención de un indicador que mide la variación experimentada en las ventas de las grandes superficies comerciales de Andalucía con relación a un período de referencia que se toma como base. El IVGSA no pretende dar una medición exacta del volumen de ventas sino únicamente mostrar la dirección y la intensidad con que dicha variable se mueve a lo largo del tiempo.

La información que se publica se presenta en dos tablas distintas: por una parte, las series originales de los índices de ventas, y por otra, las tasas de variación de los índices mensuales deflactados, y ambas sobre el mismo mes del año anterior así como sobre los meses transcurridos.

La unidad estadística objeto de investigación es todo establecimiento comercial que cumpla los tres requisitos básicos siguientes:

- que su actividad esté incluida en los epígrafes 52.111 ó 52.112 de la Clasificación Nacional de Actividades Económicas (CNAE 93),

- que su superficie de venta sea superior a tres mil metros cuadrados,

- que comercialice un espectro de productos amplio. Esta restricción tiene por objeto excluir de la población investigada aquellas grandes superficies dedicadas a la venta de productos específicos (como pueden ser concesionarios de automóviles, viveros de plantas, etc.), cuya consideración podría producir oscilaciones no deseadas en el comportamiento del indicador.

Además, sólo son objeto de investigación los establecimientos que desarrollen su actividad comercial en el territorio de la Comunidad Autónoma de Andalucía.

La muestra seleccionada supone la práctica totalidad de los establecimientos incluidos en la población objeto de estudio, por lo que la fiabilidad del indicador queda garantizada.

El año base, es decir, el período de referencia temporal, se fija para el año 1993 y la periodicidad en la elaboración y publicación del IVGSA es mensual.

### **Estadística de intercambios de bienes entre Estados de la Unión Europea y comercio extracomunitario. Resultados para Andalucía. IEA**

El Plan Estadístico Nacional atribuye al Departamento de Aduanas e Impuestos Especiales, de la Agencia Estatal de Administración Tributaria, la competencia de la obtención de las estadísticas de los intercambios de bienes con el comercio entre los estados miembros de la Unión Europea y con países terceros, siguiendo la tradicional asignación de competencias reconocida en el Real Decreto 222/87, de 20 de febrero.

Este registro de operaciones se hacía partiendo del Documento Único Administrativo (DUA), de obligado cumplimiento por parte de los agentes que realizaban operaciones con el exterior. Con la información que se obtenía de este documento, el Departamento de Aduanas e Impuestos Especiales realizaba una Estadística de los intercambios comerciales.

La entrada en vigor del Mercado Único el 1 de enero de 1993 implica la supresión de la mayor parte de los trámites, documentos y controles relacionados con los intercambios de bienes entre Estados de la Unión Europea. Esto ha dado lugar a una nueva forma de registrar las operaciones comerciales entre los países miembros: el sistema INTRASTAT, que fue aprobado por el Reglamento del Consejo nº 3330/91, de 7 de

noviembre de 1991 (Diario Oficial nº L316, de 16 de noviembre de 1991).

El DUA queda exclusivamente para la recogida de datos en el ámbito del comercio con países terceros.

Tras la creación del Mercado Único, se hablará de comercio intracomunitario cuando se haga referencia a los intercambios comerciales entre los países miembros de la Unión Europea. Asimismo, las operaciones realizadas entre dichos países pasan a denominarse expediciones e introducciones en vez de exportaciones e importaciones.

Así pues, exportaciones y expediciones serán todas aquellas operaciones a través de las cuales un producto con origen en Andalucía es vendido al extranjero. Del mismo modo, importaciones e introducciones definen la compra de mercancías elaboradas u originarias del extranjero.

El método INTRASTAT ha determinado una nueva operativa para generar la información del comercio exterior como suma, por un lado, de las importaciones y exportaciones con procedencia o destino en países no comunitarios (países terceros), en los que subsiste la presentación de forma obligatoria de la declaración DUA ante la aduana, y, por otro lado, las introducciones y expediciones intracomunitarias realizadas entre los estados miembros cuyo volumen de operaciones superen un determinado valor establecido anualmente, denominado umbral de asimilación.

Con respecto a la información para las comunidades autónomas, la Estadística de intercambios comerciales ofrece información a este nivel, pero no con el mismo grado de desagregación que para el total nacional.

Para cubrir esta carencia, en nuestra comunidad autónoma se acometió la Estadística de intercambios comerciales de Andalucía con el extranjero cuya difusión se realiza mensualmente a través del *InfoIEA* del mismo nombre.

Esta estadística mide exclusivamente los intercambios comerciales de bienes o mercancías entre Andalucía y el extranjero, al no existir ni aduanas regionales ni el consiguiente registro administrativo que permita recabar la información de las operaciones comerciales interregionales dentro de España.

La fuente básica para la realización de esta estadística es el Fichero territorial de operaciones que el IEA recibe del Departamento de Aduanas e Impuestos Especiales y que registra la Provincia de origen/destino y la Provincia de domicilio fiscal, conceptos que permiten determinar el lugar geográfico desde donde parten o se reciben las mercancías analizadas.

# Conceptos y definiciones

## 10.1. Comercio interior

### Personas ocupadas en el establecimiento

Número medio de personas que en el período anual de referencia han participado en la actividad económica que se desarrolla en él a cambio de una remuneración en dinero, o en especie, o de una participación en los beneficios empresariales, no siendo necesario que dicha actividad se desarrolle dentro del local (caso de los instaladores, por ejemplo).

Incluye la mano de obra de cualquier tipo: propietarios, socios activos, ayudas familiares con participación continuada o no, personal asalariado fijo continuo o discontinuo y personal asalariado eventual, aun cuando se hayan producido ausencias temporales del trabajo por cualquier motivo que conlleve una permanencia de la relación laboral tal como enfermedad, permisos, vacaciones, huelga, ocupados si van a volver al trabajo una vez terminado el período de suspensión.

Para las actividades ejercidas a tiempo parcial, actividades de temporada, las ejercidas en periodos inferiores a un año por apertura o cierre del establecimiento dentro del mismo, las ejercidas por asalariados eventuales o fijos discontinuos, se computa como personal ocupado su equivalente en promedio anual, redondeando el valor resultante al entero más próximo.

### Establecimiento

Unidad productora de bienes y/o servicios que desarrolla una o más actividades de carácter económico o social, bajo la responsabilidad de un titular o empresa, en un local situado en un emplazamiento fijo y permanente.

### Mayoristas

Empresa de comercio que ejercita la actividad comercial al por mayor y que adquiere mercancías en nombre propio y por cuenta propia con habitualidad, para revenderlas a empresas industriales, a otras empresas de comercio o a profesionales.

### Minoristas

Empresa de comercio que ejercita la actividad comercial al por menor y que adquiere mercancías en nombre propio y por cuenta propia, y las revende directamente al consumidor final.

## 10.2. Comercio exterior

### TARIC

Clasificación normalizada que atiende a fines estadísticos y administrativos de utilización internacional.

### Exportaciones (Expediciones)

Operaciones a través de las cuales un producto con origen en Andalucía es vendido al extranjero (países de la Unión Europea).

### Importaciones (Introducciones)

Operaciones mediante las cuales se compran mercancías elaboradas u originarias del extranjero (países de la Unión Europea).



## 10. Comercio

### 10.1. Comercio interior

#### 10.1.1. Establecimientos con actividad principal de comercio al por mayor según estrato de empleo por provincia. Año 2002\*

	Almería	Cádiz	Córdoba	Granada	Huelva	Jaén	Málaga	Sevilla	Andalucía
Sin empleo asignado	253	345	293	303	184	122	590	584	<b>2.674</b>
0 trabajadores	2	1	11	8	5	3	19	12	<b>61</b>
De 1 a 2 trabajadores	1.069	1.741	1.559	1.595	857	1.071	2.198	2.631	<b>12.721</b>
De 3 a 5 trabajadores	366	610	457	389	242	290	848	1.064	<b>4.266</b>
De 6 a 9 trabajadores	181	277	237	226	118	188	418	513	<b>2.158</b>
De 10 a 19 trabajadores	147	198	158	150	79	99	302	402	<b>1.535</b>
De 20 a 49 trabajadores	84	57	41	75	32	26	111	156	<b>582</b>
De 50 a 99 trabajadores	54	7	7	17	10	2	13	32	<b>142</b>
De 100 a 199 trabajadores	32	1	-	6	4	-	4	1	<b>48</b>
De 200 a 499 trabajadores	14	1	-	-	1	-	-	3	<b>19</b>
De 500 o más trabajadores	1	-	-	-	-	-	-	-	<b>1</b>
<b>Total</b>	<b>2.203</b>	<b>3.238</b>	<b>2.763</b>	<b>2.769</b>	<b>1.532</b>	<b>1.801</b>	<b>4.503</b>	<b>5.398</b>	<b>24.207</b>

FUENTE: IEA. Directorio de establecimientos con actividad económica en Andalucía

\*No se han incluido en esta tabla los siguientes grupos de la CNAE, al no poder discernirse entre comercio al por mayor y comercio al por menor: Venta de vehículos de motor (50.1), venta, mantenimiento y reparación de motocicletas y ciclomotores y de sus repuestos y accesorios (50.4).

#### 10.1.2. Establecimientos con actividad principal de comercio al por menor según estrato de empleo por provincia. Año 2002\*

	Almería	Cádiz	Córdoba	Granada	Huelva	Jaén	Málaga	Sevilla	Andalucía
Sin empleo asignado	436	924	702	606	394	455	1.335	1.484	<b>6.336</b>
0 trabajadores	3	8	19	5	11	13	25	31	<b>115</b>
De 1 a 2 trabajadores	7.098	14.872	10.206	10.366	6.270	8.489	16.557	20.541	<b>94.399</b>
De 3 a 5 trabajadores	775	1.791	905	992	624	783	2.229	2.591	<b>10.690</b>
De 6 a 9 trabajadores	261	582	407	266	278	227	759	960	<b>3.740</b>
De 10 a 19 trabajadores	196	333	151	174	102	150	532	481	<b>2.119</b>
De 20 a 49 trabajadores	35	81	71	65	23	35	179	146	<b>635</b>
De 50 a 99 trabajadores	7	20	3	4	3	3	9	21	<b>70</b>
De 100 a 199 trabajadores	3	2	4	4	-	4	8	4	<b>29</b>
De 200 a 499 trabajadores	3	14	2	2	1	1	3	9	<b>35</b>
De 500 o más trabajadores	-	1	-	2	1	-	4	5	<b>13</b>
<b>Total</b>	<b>8.817</b>	<b>18.628</b>	<b>12.470</b>	<b>12.486</b>	<b>7.707</b>	<b>10.160</b>	<b>21.640</b>	<b>26.273</b>	<b>118.181</b>

FUENTE: IEA. Directorio de establecimientos con actividad económica en Andalucía

\*No se han incluido en esta tabla los siguientes grupos de la CNAE, al no poder discernirse entre comercio al por mayor y comercio al por menor: Venta de vehículos de motor (50.1), venta, mantenimiento y reparación de motocicletas y ciclomotores y de sus repuestos y accesorios (50.4).

# 10. Comercio

## 10.1.3.G. Evolución de las situaciones de alta en el impuesto de actividades económicas (IAE) en Andalucía\*. Años 1992-2001

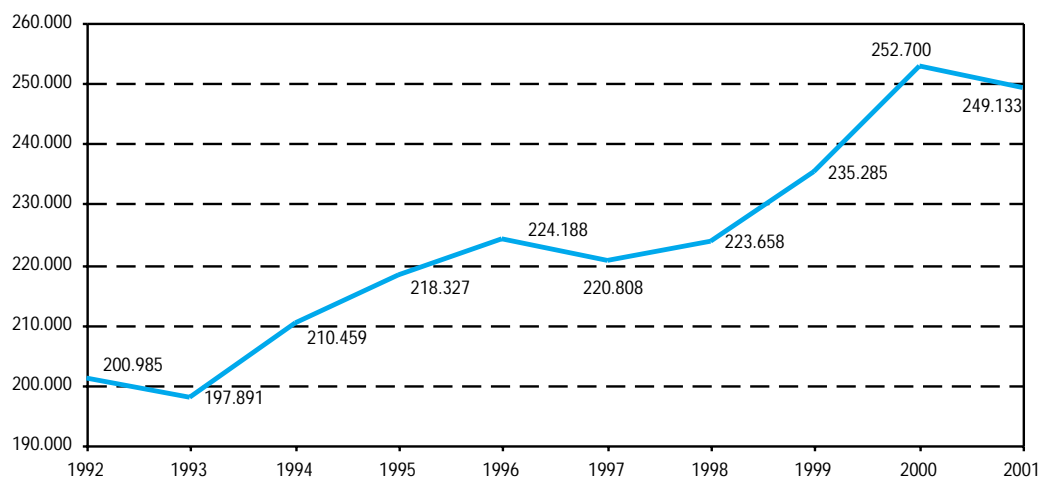

FUENTE: IEA - Consejería de Economía y Hacienda

\*Se refiere a las actividades empresariales y, dentro de éstas, a la división: Comercio, restaurante, hospedaje y reparaciones.

## 10.1.4.G. Evolución de las situaciones de alta en el impuesto de actividades económicas (IAE) según epígrafe en Andalucía<sup>a</sup>. Años 1992-2001

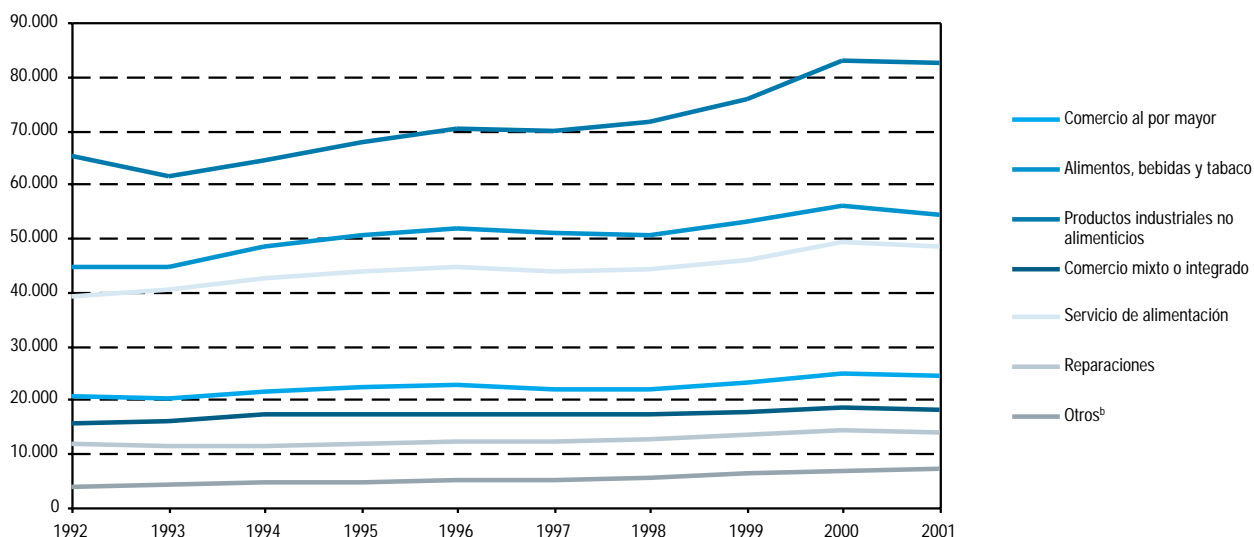

FUENTE: IEA - Consejería de Economía y Hacienda

<sup>a</sup>Se refiere a las actividades empresariales y, dentro de éstas, a la división: Comercio, restaurante, hospedaje y reparaciones.

<sup>b</sup>Otros: Recuperación de productos, intermediarios del comercio y servicios de hospedaje.

### 10.1.5. Situaciones de alta en el impuesto de actividades económicas (IAE) según epígrafe por provincia. Año 2001<sup>a</sup>

	Almería	Cádiz	Córdoba	Granada	Huelva	Jaén	Málaga	Sevilla	Andalucía
Comercio al por mayor	2.122	3.135	2.742	2.849	1.638	1.888	4.414	5.416	<b>24.204</b>
Alimentos, bebida y tabaco	4.694	8.761	6.543	5.112	4.367	6.166	8.150	10.568	<b>54.361</b>
Productos industriales no alimenticios	6.564	11.467	8.595	9.705	4.819	7.431	16.168	17.801	<b>82.550</b>
Comercio mixto	1.451	2.493	1.844	2.460	1.200	1.719	3.576	3.505	<b>18.248</b>
Servicio de alimentación	3.749	7.437	4.411	5.934	3.142	3.658	10.919	9.290	<b>48.540</b>
Reparaciones	1.158	1.907	1.554	1.657	825	1.320	2.558	3.003	<b>13.982</b>
Otros <sup>b</sup>	739	932	581	965	346	484	1.873	1.328	<b>7.248</b>
<b>Total</b>	<b>20.477</b>	<b>36.132</b>	<b>26.270</b>	<b>28.682</b>	<b>16.337</b>	<b>22.666</b>	<b>47.658</b>	<b>50.911</b>	<b>249.133</b>

FUENTES: IEA - Consejería de Economía y Hacienda

<sup>a</sup>Se refiere a las actividades empresariales y, dentro de ésta, a la división: Comercio, restaurante, hospedaje y reparaciones.

<sup>b</sup>Otros: Recuperación de productos, intermediarios del comercio y servicio de hospedaje.

### 10.1.6. Tasas de variación del índice de ventas en grandes superficies de Andalucía. Año 2002 (base 2001)

	Ventas alimentación			Ventas no alimentación			Ventas totales		
	Índice	% variación sobre el mes anterior	% variación sobre mismo mes del año anterior	Índice	% variación mes del año anterior	% variación sobre mismo mes del año anterior	Índice	% variación sobre el mes anterior	% variación sobre mismo mes del año anterior
Enero	83,96	-48,30	0,89	122,51	-18,90	-4,03	<b>108,71</b>	<b>-29,90</b>	<b>-2,71</b>
Febrero	79,00	-5,91	-1,57	73,40	-40,00	-0,57	<b>75,41</b>	<b>-30,60</b>	<b>-0,93</b>
Marzo	98,39	24,54	-0,47	86,75	18,19	0,91	<b>90,92</b>	<b>20,57</b>	<b>0,38</b>
Abril	92,69	-5,79	1,21	87,64	1,03	0,84	<b>89,44</b>	<b>-1,63</b>	<b>0,97</b>
Mayo	93,43	0,80	2,48	96,95	10,62	8,65	<b>95,69</b>	<b>6,99</b>	<b>6,42</b>
Junio	92,72	-0,76	-3,84	88,67	-8,54	-3,58	<b>90,12</b>	<b>-5,82</b>	<b>-3,68</b>
Julio	105,69	13,99	5,34	120,09	35,43	8,25	<b>114,93</b>	<b>27,53</b>	<b>7,27</b>
Agosto	110,74	4,78	4,77	101,47	-15,50	6,60	<b>104,79</b>	<b>-8,82</b>	<b>5,89</b>
Septiembre	94,16	-14,90	-1,77	100,62	-0,84	9,25	<b>98,30</b>	<b>-6,19</b>	<b>5,19</b>
Octubre	96,67	2,67	-2,47	99,64	-0,97	3,35	<b>98,58</b>	<b>0,28</b>	<b>1,23</b>
Noviembre	99,66	3,09	4,89	108,34	8,73	9,72	<b>105,23</b>	<b>6,75</b>	<b>8,03</b>
Diciembre	155,72	56,25	-4,16	157,77	45,62	4,43	<b>157,04</b>	<b>49,24</b>	<b>1,21</b>

FUENTE: IEA. Índice de ventas en grandes superficies de Andalucía (IVGSA)

# 10. Comercio

## 10.1.7.G. Evolución del índice de ventas en grandes superficies de Andalucía. Años 1996-2002

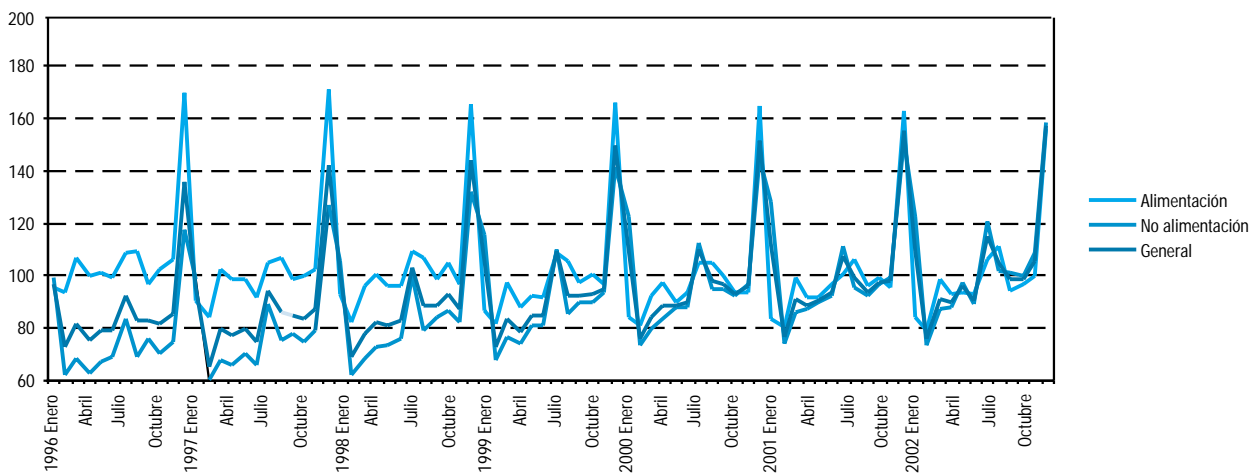

FUENTE: IEA. Índice de ventas en grandes superficies de Andalucía (IVGSA)

## 10.1.8.G. Evolución del índice deflactado de ventas en grandes superficies en Andalucía. Años 1996-2002

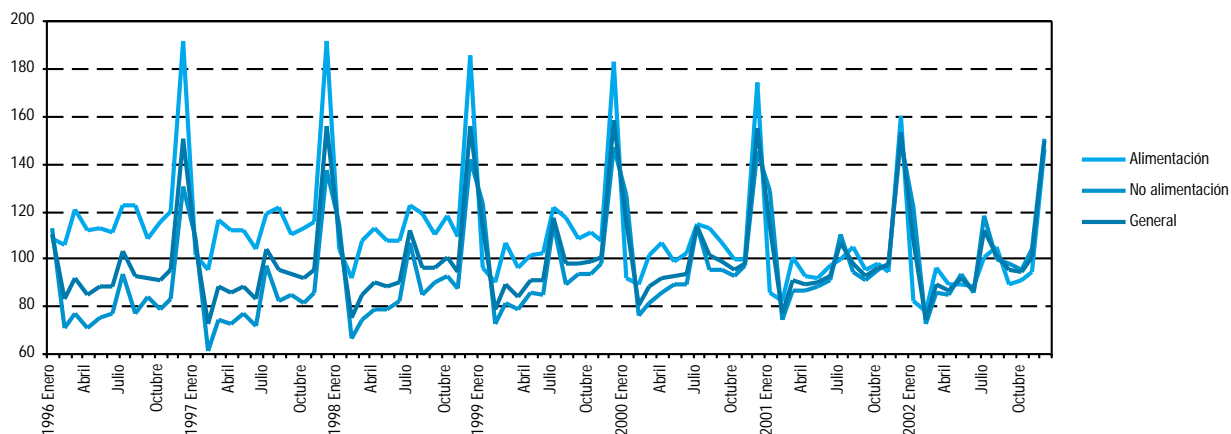

FUENTE: IEA. Índice de ventas en grandes superficies de Andalucía (IVGSA)



10.2. Comercio exterior

**10.2.1.G. Evolución de las exportaciones e importaciones por provincia. Años 1990-2002\***  
(miles de euros)

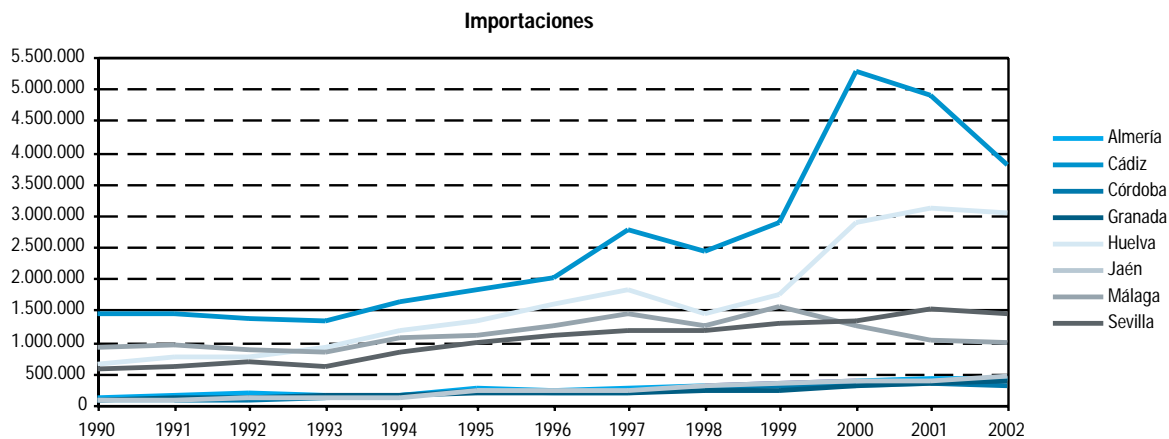
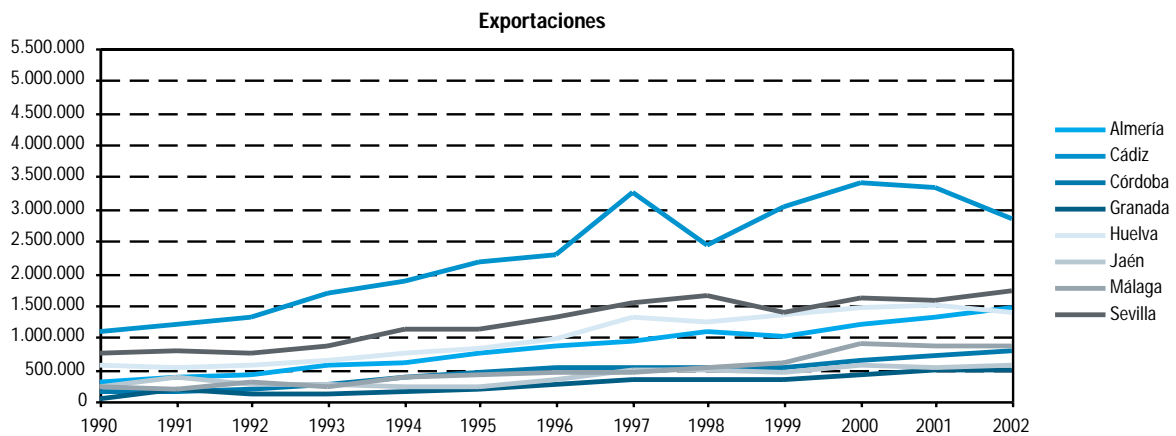

FUENTE: IEA. Estadística de intercambios de bienes entre Estados de la Unión Europea y comercio extracomunitario. Resultados de Andalucía

\*Los datos correspondientes al año 2002 son provisionales.

## 10.2.2. Exportaciones al extranjero según sección y capítulo por provincia. Años 2001-2002<sup>a</sup>

(miles de euros)

	Almería	Cádiz	Córdoba	Granada	Huelva	Jaén	Málaga	Sevilla	Andalucía
<b>Año 2001</b>									
<b>Animales vivos y productos del reino animal</b>	<b>18.080,50</b>	<b>75.689,10</b>	<b>14.361,83</b>	<b>5.790,24</b>	<b>20.025,60</b>	<b>13.046,03</b>	<b>70.802,71</b>	<b>28.515,34</b>	<b>246.311,34</b>
Animales vivos	180,15	775,89	1.625,58	-	58,52	-	458,68	2.679,47	5.778,28
Carnes y despojos comestibles	165,91	1.472,82	8.469,26	475,68	2.755,76	5.285,85	53.733,58	9.861,11	82.219,97
Pescados y crustáceos; moluscos y otros invertebrados acuáticos	10.043,44	73.001,11	2.545,93	326,65	16.999,04	7,95	7.708,92	10.844,28	121.477,31
Leche y productos lácteos	7.691,00	259,41	1.721,06	4.987,91	212,23	4.819,72	8.461,03	4.289,14	32.441,50
Otros productos de origen animal	-	179,88	-	-	0,06	2.932,52	440,49	841,34	4.394,29
<b>Productos del reino vegetal</b>	<b>1.150.034,79</b>	<b>188.309,90</b>	<b>71.853,85</b>	<b>172.082,01</b>	<b>361.923,07</b>	<b>11.975,11</b>	<b>113.855,82</b>	<b>364.113,93</b>	<b>2.434.148,49</b>
Plantas vivas y productos de la floricultura	4.442,15	84.100,32	495,29	2.529,75	2.207,60	-	2.172,98	10.086,28	106.034,37
Legumbres y hortalizas; plantas; raíces y tubérculos	995.313,13	55.441,50	31.314,80	153.188,12	3.688,36	10.682,50	33.630,51	48.104,64	1.331.363,56
Frutos comestibles; cortezas de agrios o de melones	143.755,67	6.158,79	29.032,57	16.105,67	354.941,60	1.280,73	66.341,60	124.730,73	742.347,37
Café, té, yerba mate y especias	5.154,24	625,46	112,88	-	11,68	-	368,16	506,35	6.778,77
Cereales	-	12.769,32	6.604,91	158,20	1.022,26	-	5.288,66	172.392,48	198.235,85
Productos de la molinería	-	28.808,56	2.892,88	46,72	12,86	-	2.775,38	492,01	35.028,42
Semillas y frutos oleaginosos	1.264,83	177,45	1.349,21	41,24	21,01	0,95	3.277,42	7.097,93	13.230,04
Gomas, resinas y jugos vegetales	80,91	228,49	-	1,47	-	-	1,12	368,14	680,13
Materias para trenzar	23,86	-	51,31	10,84	17,68	10,93	-	335,36	449,99
<b>Grasas, aceites (animales, vegetales)</b>	<b>2.940,46</b>	<b>3.557,56</b>	<b>191.943,49</b>	<b>89.221,65</b>	<b>199,44</b>	<b>164.731,84</b>	<b>59.185,87</b>	<b>186.393,72</b>	<b>698.174,03</b>
<b>Productos de las industrias alimentarias</b>	<b>6.303,89</b>	<b>308.807,61</b>	<b>49.351,31</b>	<b>33.621,30</b>	<b>29.081,22</b>	<b>8.168,60</b>	<b>44.268,36</b>	<b>340.899,79</b>	<b>820.502,08</b>
Preparación de carnes, pescados, crustáceos	3,99	5.335,12	780,34	11,13	3.212,97	1.865,43	816,90	1.137,46	13.163,33
Azúcares y artículos de confitería	32,07	33.046,11	2.166,74	110,41	140,30	2.673,01	149,47	379,32	38.697,42
Cacao y sus preparados	-	49,05	195,15	-	50,74	2.746,26	504,74	1.237,11	4.783,04
Preparados a base de cereales	389,76	4.490,25	3.031,69	23.095,53	1.375,16	728,66	2.743,15	2.798,65	38.652,85
Preparados de legumbres	5.035,70	1.645,81	32.831,27	515,73	1.598,64	47,92	3.619,39	309.805,20	355.099,65
Preparados alimenticios diversos	519,45	948,51	742,26	2.382,48	48,74	10,10	1.521,59	16.394,51	22.567,63
Bebidas, líquidos alcohólicos y vinagre	320,58	256.011,52	9.210,51	4.362,48	22.409,68	97,24	34.374,34	6.344,20	333.130,53
Residuos de las industrias alimenticias	-	1.030,21	393,37	-	244,98	-	146,66	2.803,25	4.618,48
Tabaco	2,36	6.251,04	-	3.143,53	-	-	392,11	0,10	9.789,15
<b>Productos minerales</b>	<b>36.161,53</b>	<b>801.162,17</b>	<b>3.162,72</b>	<b>7.471,52</b>	<b>466.394,40</b>	<b>12,64</b>	<b>55.316,95</b>	<b>32.160,04</b>	<b>1.401.841,97</b>
Sal, azufre, tierras, piedras, yesos	27.817,88	4.008,00	2.730,44	6.049,50	5.774,76	12,64	3.715,18	3.210,77	53.319,16
Mineral metálico, escorias, cenizas	-	906,46	25,73	855,12	295.143,37	-	-	-	313.452,02
Combustibles y aceites minerales	8.343,65	796.247,71	406,54	566,91	165.476,27	-	51.601,77	12.427,94	1.035.070,79
<b>Productos de las industrias químicas</b>	<b>13.705,24</b>	<b>107.025,24</b>	<b>13.090,30</b>	<b>26.995,97</b>	<b>297.450,01</b>	<b>401,01</b>	<b>18.920,91</b>	<b>64.237,49</b>	<b>541.826,18</b>
Productos químicos inorgánicos	83,09	354,19	10,26	1,17	15.655,50	-	1.654,26	2.127,27	19.885,73
Productos químicos orgánicos	9.481,52	74.288,62	0,12	14.300,44	156.272,49	131,18	102,06	18.498,92	273.075,35
Productos farmacéuticos	13,45	522,16	0,04	914,50	-	-	8.180,99	71,97	9.703,12
Abonos	1.674,16	67,47	732,44	614,23	9.389,88	-	195,99	2.030,16	14.704,32
Extractos curtientes y tintoreros	114,67	13.627,49	42,06	308,95	113.616,70	54,68	2.471,14	804,05	131.039,72
Aceites esenciales y resinoides	1.227,95	1.557,74	4.230,79	10.295,07	1.862,42	-	4.804,81	8.920,29	32.899,07
Jabones productos orgánicos tensoactivos	23,24	13.389,44	7.832,24	12,23	490,55	76,65	1.140,46	26.307,15	49.271,95
Materias albuminoideas colas encimas	0,30	3,03	-	7,44	5,33	-	0,06	237,36	253,51
Pólvora y explosivos	-	1,23	1,61	131,63	4,05	-	0,02	0,21	138,73
Productos fotográficos y cinematográficos	-	206,69	9,57	7,13	-	-	64,74	256,52	544,66
Productos varios de industrias químicas	1.086,87	3.007,19	231,19	403,20	153,10	138,50	306,39	4.983,59	10.310,02
<b>Materias plásticas y manufacturas</b>	<b>18.023,65</b>	<b>63.796,33</b>	<b>1.446,81</b>	<b>8.428,58</b>	<b>6.191,00</b>	<b>33.840,10</b>	<b>11.457,37</b>	<b>13.696,86</b>	<b>156.880,70</b>
Materias plásticas artificiales	17.586,21	63.040,97	1.348,53	8.410,97	5.779,02	31.507,46	2.787,94	13.163,98	143.625,08
Caucho y manufacturas del caucho	437,44	755,36	98,28	17,61	411,99	2.332,64	8.669,42	532,88	13.255,62
<b>Pieles, cueros y peletería</b>	<b>38,80</b>	<b>41.090,06</b>	<b>571,72</b>	<b>6.630,40</b>	<b>63,86</b>	<b>1.160,63</b>	<b>21.824,41</b>	<b>7.913,00</b>	<b>79.292,87</b>
Pieles y cueros	-	212,77	-	4.394,90	-	-	20.736,91	1,59	25.346,16
Manufacturas del cuero	38,80	39.948,53	571,72	2.122,73	63,86	1.160,63	1.083,87	7.905,41	52.895,56
Peletería y confecciones de piel	-	928,76	-	112,77	-	-	3,63	5,99	1.051,15
<b>Madera, carbón vegetal, manufacturas de madera</b>	<b>1.236,77</b>	<b>21.660,94</b>	<b>1.699,90</b>	<b>4.582,75</b>	<b>16.709,70</b>	<b>2.934,04</b>	<b>2.109,73</b>	<b>23.890,71</b>	<b>74.824,53</b>
Madera, carbón vegetal, manufacturas de madera	1.126,92	5.000,18	1.699,82	4.478,97	5.305,26	1.062,09	615,70	4.027,19	23.316,12
Corcho y sus manufacturas	92,61	16.659,71	0,02	-	11.399,92	-	1.478,89	19.862,31	49.493,45
Manufacturas de espartería y cestería	17,24	1,06	0,05	103,78	4,53	1.871,95	15,15	1,20	2.014,96
<b>Pastas de madera y otras materias fibrosas</b>	<b>1.162,80</b>	<b>14.314,10</b>	<b>10.946,99</b>	<b>36.893,57</b>	<b>97.568,14</b>	<b>17.942,18</b>	<b>5.249,21</b>	<b>6.341,12</b>	<b>190.418,10</b>
Pastas de madera o de otras fibras	-	9,95	-	11.716,69	95.818,03	-	1,35	489,06	108.035,08
Papel, cartón, manufacturas de pasta celulosa	1.115,90	14.108,00	7.136,61	25.108,78	1.483,95	17.938,94	2.724,99	3.795,82	73.412,99
Productos editoriales de prensa	46,90	196,15	3.810,39	68,10	266,16	3,24	2.522,86	2.056,24	8.970,03

CONTINUA →

## 10.2.2. Exportaciones al extranjero según sección y capítulo por provincia. Años 2001-2002<sup>a</sup>

(miles de euros)

CONTINUACIÓN

	Almería	Cádiz	Córdoba	Granada	Huelva	Jaén	Málaga	Sevilla	Andalucía
<b>Materias textiles y manufacturas</b>	<b>1.316,10</b>	<b>8.355,24</b>	<b>15.230,39</b>	<b>2.162,55</b>	<b>612,55</b>	<b>25.449,47</b>	<b>105.786,34</b>	<b>58.153,48</b>	<b>217.066,11</b>
Seda	-	-	-	-	-	-	181,04	65,60	246,63
Lana y pelo hilados y tejidos de crin	-	8,28	2.710,44	-	-	-	2.495,81	2.957,22	8.171,75
Algodón	0,04	4.215,13	6.308,47	33,14	31,13	1.595,10	14.172,27	32.113,79	58.469,07
Las demás fibras textiles	122,67	20,37	0,13	-	-	-	511,52	1.013,04	1.667,72
Filamentos sintéticos o artificiales	626,22	1.405,63	489,58	3,53	-	275,35	645,88	6.247,94	9.694,13
Fibras sintéticas o artificiales	1,50	362,43	1.399,68	64,17	5,22	106,61	8.144,22	2.984,70	13.068,54
Guata, fieltro y telas sin tejer	77,75	153,69	0,15	-	208,57	11,72	94,15	1.925,13	2.471,16
Alfombras y demás revestimientos de suelos	-	33,72	-	37,20	0,34	-	90,04	3,24	164,54
Tejidos especiales	-	38,05	31,98	-	-	238,10	2.106,24	209,51	2.623,87
Tejidos impregnados y recubiertos	82,89	198,30	178,54	194,23	10,50	14,06	1.144,29	175,99	1.998,81
Tejidos de punto	19,09	45,31	-	2,13	34,28	-	5.559,37	141,29	5.801,47
Prendas y complementos de vestir punto	3,87	1.169,50	977,88	97,77	27,05	789,27	30.625,90	1.872,89	35.564,12
Prendas y complementos vestir no punto	16,14	480,10	1.109,31	1.307,32	97,64	5.140,68	38.646,62	8.016,41	54.814,23
Demás artículos textiles confección	365,93	224,73	2.024,22	423,06	197,81	17.278,57	1.369,00	426,75	22.310,07
<b>Calzado, sombreros y plumas preparadas</b>	<b>145,46</b>	<b>336,46</b>	<b>10,12</b>	<b>364,05</b>	<b>2.739,53</b>	<b>140,75</b>	<b>1.494,65</b>	<b>5.763,53</b>	<b>10.994,55</b>
Calzados, artículos análogos y sus partes	3,19	244,74	2,73	351,32	2.734,49	123,49	1.032,87	5.484,90	9.977,73
Artículos sombrerería y sus partes	142,27	69,07	-	0,02	4,14	0,06	437,72	254,82	908,10
Paraguas, quitasoles, bastones, etc.	-	6,29	7,39	-	0,83	17,20	12,16	23,81	67,68
Plumas y plumín preparados	-	16,36	-	12,71	0,07	-	11,90	-	41,04
<b>Manufacturas de la piedra, yeso, cemento, etc.</b>	<b>52.045,33</b>	<b>2.847,08</b>	<b>4.777,45</b>	<b>869,11</b>	<b>5.475,60</b>	<b>3.333,38</b>	<b>3.154,41</b>	<b>16.478,73</b>	<b>88.981,09</b>
Manufacturas de la piedra, yeso, cemento y mica	45.495,10	501,59	511,62	246,99	592,29	132,11	470,86	958,89	48.909,44
Productos cerámicos	6.467,51	967,61	898,63	475,76	4.744,75	3.164,12	1.871,58	7.531,80	26.121,75
Vidrio y manufacturas de vidrio	82,73	1.377,88	3.367,21	146,36	138,55	37,15	811,97	7.988,04	13.949,90
<b>Perlas, piedras y metales preciosos</b>	<b>1,61</b>	<b>315,99</b>	<b>68.508,46</b>	<b>94,25</b>	<b>7,33</b>	<b>-</b>	<b>1.575,62</b>	<b>264,32</b>	<b>70.767,57</b>
<b>Metales comunes y sus manufacturas</b>	<b>2.029,62</b>	<b>799.200,11</b>	<b>189.791,84</b>	<b>25.362,75</b>	<b>58.118,19</b>	<b>10.483,18</b>	<b>9.515,02</b>	<b>70.749,86</b>	<b>1.165.250,57</b>
Fundición de hierro y acero	629,04	786.079,80	4.223,38	293,68	826,96	119,41	93,43	28.114,22	820.379,92
Manufacturas de la fundición, hierro y acero	496,48	9.674,16	9.401,42	23.199,61	2.060,99	1.079,93	5.701,61	24.254,33	75.868,51
Cobre, manufactura del cobre	2,68	18,55	172.094,20	33,81	54.551,72	1,46	682,70	112,38	227.497,50
Níquel y manufactura del níquel	-	-	-	-	-	-	-	0,10	0,10
Aluminio y manufactura del aluminio	568,36	916,26	720,36	677,43	102,29	8.372,49	2.249,93	9.457,55	23.064,66
Plomo y manufactura del plomo	-	7,40	115,82	-	0,02	-	15,97	-	139,21
Cinc y manufactura del cinc	-	238,33	2.963,55	-	-	-	-	31,73	3.233,60
Estañó y manufactura del estañó	-	-	1,83	-	-	-	141,42	-	143,26
Otros metales comunes (cermets)	-	40,18	-	667,31	-	-	-	-	707,49
Herramientas y cubiertos de mesa	326,86	87,24	199,30	322,76	506,84	467,45	217,50	815,43	2.943,38
Manufacturas diversas de metales comunes	6,20	2.138,18	71,99	168,15	69,38	442,45	412,45	7.964,13	11.272,93
<b>Máquinas, aparatos, material eléctrico</b>	<b>4.279,33</b>	<b>90.672,67</b>	<b>50.978,75</b>	<b>37.582,90</b>	<b>16.790,12</b>	<b>54.231,82</b>	<b>204.575,51</b>	<b>129.936,53</b>	<b>589.047,62</b>
Reactor nuclear, calderas, aparatos mecánicos	3.342,63	23.866,08	19.319,83	20.161,59	2.037,19	12.196,23	29.378,58	92.988,85	203.290,97
Máquinas y aparatos eléctricos	936,69	66.806,59	31.658,93	17.421,31	14.752,93	42.035,59	175.196,93	36.947,69	385.756,65
<b>Material de transporte</b>	<b>5.498,45</b>	<b>398.847,99</b>	<b>3.914,72</b>	<b>6.461,00</b>	<b>18.443,13</b>	<b>143.816,33</b>	<b>60.328,51</b>	<b>192.121,43</b>	<b>829.431,56</b>
Vehículos y materiales para vías férreas	-	1.379,29	-	192,58	12,00	-	-	80,61	1.664,48
Automóviles, tractores y velocipedos	494,25	205.336,06	3.181,59	6.266,76	495,42	143.816,33	51.369,56	142.449,56	553.409,54
Navegación aérea o espacial	-	61.122,41	733,13	1,66	-	-	5.225,92	49.461,80	116.544,93
Navegación marítima y fluvial	5.004,20	131.010,23	-	-	17.935,70	-	3.733,02	129,47	157.812,61
<b>Óptica, fotografía y cinematografía</b>	<b>835,60</b>	<b>161.577,83</b>	<b>231,72</b>	<b>405,37</b>	<b>401,27</b>	<b>158,15</b>	<b>27.347,79</b>	<b>5.734,29</b>	<b>196.692,01</b>
Instrumentos y aparatos de óptica, foto, etc.	771,11	161.493,71	210,09	157,07	169,52	65,04	27.076,90	5.607,35	195.550,79
Relojería	64,49	73,88	0,20	63,42	228,74	0,03	260,75	34,99	726,50
Instrumentos de música	-	10,24	21,44	184,87	3,01	93,08	10,14	91,95	414,72
<b>Armas y municiones</b>	<b>-</b>	<b>1,08</b>	<b>-</b>	<b>-</b>	<b>-</b>	<b>-</b>	<b>1,47</b>	<b>98,44</b>	<b>100,99</b>
<b>Mercancías y productos diversos</b>	<b>1.496,40</b>	<b>5.129,90</b>	<b>25.178,72</b>	<b>2.670,47</b>	<b>1.096,73</b>	<b>41.531,79</b>	<b>16.765,60</b>	<b>25.912,06</b>	<b>119.781,66</b>
Muebles	1.449,97	4.202,73	23.283,50	2.207,02	869,98	41.526,55	15.462,86	24.242,13	113.244,73
Juquetes, juegos y artículos de recreo	24,75	699,18	156,56	418,11	88,26	-	1.046,81	231,71	2.665,37
Manufacturas diversas	21,67	227,98	1.738,66	45,35	138,50	5,24	255,94	1.438,22	3.871,56
<b>Objetos de arte, colección, antigüedades</b>	<b>2,35</b>	<b>13,26</b>	<b>1,20</b>	<b>25,14</b>	<b>-</b>	<b>2,11</b>	<b>83,70</b>	<b>61,32</b>	<b>189,09</b>
<b>Sin codificación asignada</b>	<b>1.367,02</b>	<b>226.954,18</b>	<b>9,79</b>	<b>22.318,27</b>	<b>86.382,06</b>	<b>33,33</b>	<b>10.109,21</b>	<b>2.147,98</b>	<b>349.321,84</b>
<b>Total</b>	<b>1.316.705,68</b>	<b>3.319.664,80</b>	<b>717.062,07</b>	<b>490.033,84</b>	<b>1.485.672,94</b>	<b>533.392,48</b>	<b>843.729,14</b>	<b>1.575.583,97</b>	<b>10.281.844,94</b>

CONTINUA →

## 10.2.2. Exportaciones al extranjero según sección y capítulo por provincia. Años 2001-2002<sup>a</sup>

(miles de euros)

CONTINUACIÓN

	Almería	Cádiz	Córdoba	Granada	Huelva	Jaén	Málaga	Sevilla	Andalucía
<b>Año 2002<sup>b</sup></b>									
<b>Animales vivos y productos del reino animal</b>	<b>18.664,58</b>	<b>100.030,91</b>	<b>16.104,65</b>	<b>3.284,07</b>	<b>17.953,91</b>	<b>9.249,99</b>	<b>64.891,03</b>	<b>38.033,28</b>	<b>268.212,41</b>
Animales vivos	167,68	633,39	1.653,23	-	280,28	-	194,64	3.282,82	6.212,03
Carnes y despojos comestibles	166,31	1.235,53	6.022,45	534,60	4.064,03	5.571,30	47.184,57	7.087,71	71.866,50
Pescados y crustáceos; moluscos y otros invertebrados acuáticos	10.663,58	97.570,86	3.715,16	704,24	13.530,44	122,05	10.232,19	12.166,46	148.704,98
Leche y productos lácteos	7.646,81	591,14	4.702,43	2.041,59	79,11	625,53	6.926,03	15.323,62	37.936,26
Otros productos de origen animal	20,20	-	11,37	3,64	0,04	2.931,11	353,60	172,67	3.492,63
<b>Productos del reino vegetal</b>	<b>1.266.442,39</b>	<b>203.721,20</b>	<b>81.083,86</b>	<b>169.472,68</b>	<b>424.407,35</b>	<b>5.604,78</b>	<b>111.651,89</b>	<b>411.990,48</b>	<b>2.674.374,62</b>
Plantas vivas y productos de la floricultura	5.091,86	72.023,43	1.019,00	3.154,75	1.056,24	14,99	4.845,44	7.460,30	94.666,02
Legumbres y hortalizas; plantas; raíces y tubérculos	1.085.268,40	67.631,65	35.429,78	150.094,54	2.880,20	2.761,83	29.053,98	37.947,86	1.411.068,22
Frutos comestibles; cortezas de agrios o de melones	170.649,75	6.283,80	32.387,67	16.024,23	420.247,42	2.787,11	61.703,57	143.742,45	853.825,99
Café, té, yerba mate y especias	3.868,58	1.325,32	115,05	-	31,33	-	215,67	587,31	6.143,26
Cereales	-	29.689,73	5.220,91	57,65	168,63	25,82	10.738,96	213.718,53	259.620,23
Productos de la molinería	-	25.618,99	4.242,23	48,05	8,91	0,91	185,95	449,87	30.554,91
Semillas y frutos oleaginosos	1.519,83	375,60	2.574,71	89,84	13,04	14,12	4.854,00	7.210,74	16.651,87
Gomas, resinas y jugos vegetales	-	303,21	-	3,62	-	-	54,32	549,67	910,82
Materias para trenzar	43,98	469,47	94,53	-	1,58	-	-	323,73	933,29
<b>Grasas, aceites (animales, vegetales)</b>	<b>3.875,77</b>	<b>3.057,64</b>	<b>292.192,63</b>	<b>95.630,05</b>	<b>18,59</b>	<b>237.899,88</b>	<b>88.133,32</b>	<b>283.488,00</b>	<b>1.004.295,89</b>
<b>Productos de las industrias alimentarias</b>	<b>6.902,90</b>	<b>291.361,87</b>	<b>57.174,80</b>	<b>33.017,56</b>	<b>13.345,84</b>	<b>6.597,37</b>	<b>50.508,85</b>	<b>330.287,64</b>	<b>789.196,83</b>
Preparación de carnes, pescados, crustáceos	-	6.296,88	992,18	0,34	5.247,57	1.241,95	305,84	4.538,08	18.622,85
Azúcares y artículos de confitería	29,86	9.638,80	2.599,14	51,84	33,20	1.382,99	34,43	648,64	14.418,90
Cacao y sus preparados	-	586,40	558,84	0,02	30,19	2.658,00	57,19	1.311,28	5.201,92
Preparados a base de cereales	274,79	6.902,38	2.020,39	21.930,35	1.313,98	318,32	2.625,49	4.744,04	40.129,73
Preparados de legumbres	5.646,95	1.043,39	28.635,70	303,40	1.276,88	503,89	3.554,45	298.562,83	339.527,49
Preparados alimenticios diversos	864,60	1.817,92	1.202,48	2.271,52	162,08	13,74	1.358,50	10.544,54	18.235,36
Bebidas, líquidos alcohólicos y vinagre	84,40	234.565,62	19.234,68	4.320,95	5.051,34	196,27	41.570,14	6.848,69	311.872,09
Residuos de las industrias alimentarias	-	1.195,40	1.931,40	558,69	230,61	282,22	683,68	3.078,30	7.960,29
Tabaco	2,30	29.315,08	-	3.580,46	-	-	319,11	11,25	33.228,20
<b>Productos minerales</b>	<b>41.039,42</b>	<b>805.722,46</b>	<b>1.688,41</b>	<b>7.915,42</b>	<b>398.852,15</b>	<b>28,19</b>	<b>47.722,95</b>	<b>11.716,15</b>	<b>1.314.685,15</b>
Sal, azufre, tierras, piedras, yesos	32.665,37	6.686,65	1.529,89	7.421,15	8.686,67	28,19	3.341,50	2.699,83	63.059,25
Mineral metálico, escorias, cenizas	-	546,24	-	3,00	236.291,91	-	-	159,86	237.001,01
Combustibles y aceites minerales	8.374,06	798.489,57	158,52	491,27	153.873,57	-	44.381,44	8.856,46	1.014.624,89
<b>Productos de las industrias químicas</b>	<b>12.387,03</b>	<b>211.418,79</b>	<b>5.227,10</b>	<b>31.499,85</b>	<b>325.744,93</b>	<b>318,95</b>	<b>22.454,37</b>	<b>61.220,82</b>	<b>670.271,84</b>
Productos químicos inorgánicos	27,34	203,85	4,42	76,45	11.892,42	-	1.626,92	2.340,04	16.171,43
Productos químicos orgánicos	8.853,84	62.915,17	0,16	16.252,44	205.576,09	-	248,16	14.655,25	308.501,12
Productos farmacéuticos	82,28	661,34	113,56	2.217,13	-	-	12.790,12	63,26	15.927,69
Abonos	1.999,28	139,83	908,19	90,14	8.770,11	102,88	426,81	3.061,79	15.499,03
Extractos curtientes y tintoreros	90,02	8.217,97	127,61	52,03	97.432,86	113,17	1.762,39	828,27	108.624,33
Aceites esenciales y resinoides	1.157,58	3.982,58	563,84	12.154,17	1.533,51	-	4.415,16	9.584,12	33.390,95
Jabones productos orgánicos tensoactivos	66,15	14.476,94	2.244,13	9,34	329,33	9,31	703,64	25.486,70	43.325,54
Materias albuminoideas colas encima	-	15,86	32,77	7,06	7,00	-	8,73	333,20	404,62
Pólvora y explosivos	-	1,41	-	118,84	5,69	-	-	2,90	128,83
Productos fotográficos y cinematográficos	-	2.638,47	2,31	16,45	-	-	36,70	261,63	2.955,55
Productos varios de industrias químicas	110,55	118.165,37	1.230,11	505,81	197,91	93,60	435,74	4.603,67	125.342,75
<b>Materias plásticas y manufacturas</b>	<b>16.508,26</b>	<b>78.081,80</b>	<b>1.910,05</b>	<b>7.938,67</b>	<b>7.257,20</b>	<b>32.225,72</b>	<b>20.121,92</b>	<b>14.125,09</b>	<b>178.168,71</b>
Materias plásticas artificiales	16.499,02	77.029,81	1.848,54	7.935,39	7.139,11	30.556,74	6.557,16	13.746,62	161.312,39
Caucho y manufacturas del caucho	9,24	1.051,99	61,50	3,28	118,08	1.668,98	13.564,76	378,48	16.856,32
<b>Pieles, cueros y peletería</b>	<b>4,24</b>	<b>38.746,35</b>	<b>484,99</b>	<b>6.164,95</b>	<b>99,83</b>	<b>1.473,90</b>	<b>31.998,43</b>	<b>7.866,72</b>	<b>86.839,40</b>
Pieles y cueros	1,32	240,03	3,66	3.609,55	0,54	69,96	18.688,81	18,26	22.632,14
Manufacturas del cuero	2,92	37.431,20	481,33	2.555,40	96,45	1.403,94	13.295,13	7.848,46	63.114,82
Peletería y confecciones de piel	-	1.075,12	-	-	2,84	-	14,49	-	1.092,45
<b>Madera, carbón vegetal, manufacturas de madera</b>	<b>310,38</b>	<b>15.175,36</b>	<b>1.745,33</b>	<b>5.101,24</b>	<b>12.100,23</b>	<b>4.345,20</b>	<b>1.237,73</b>	<b>25.873,69</b>	<b>65.889,15</b>
Madera, carbón vegetal, manufacturas de madera	293,20	5.532,53	1.669,99	5.013,95	4.743,93	2.546,92	1.036,81	6.160,71	26.998,04
Corcho y sus manufacturas	1,20	9.633,14	75,34	-	7.348,51	-	110,06	19.700,38	36.868,63
Manufacturas de espartería y cestería	15,98	9,69	-	87,28	7,79	1.798,28	90,86	12,60	2.022,49
<b>Pastas de madera y otras materias fibrosas</b>	<b>858,47</b>	<b>15.580,80</b>	<b>6.176,37</b>	<b>45.312,89</b>	<b>82.807,07</b>	<b>13.817,49</b>	<b>6.106,98</b>	<b>7.229,89</b>	<b>177.889,97</b>
Pastas de madera o de otras fibras	-	4,12	-	9.323,03	81.140,96	34,39	-	1.023,42	91.525,92
Papel, cartón, manufacturas de pasta celulosa	852,55	15.461,10	2.766,29	35.841,25	1.504,80	13.776,78	4.160,27	4.388,05	78.751,08
Productos editoriales de prensa	5,92	115,59	3.410,08	148,61	161,31	6,32	1.946,71	1.818,42	7.612,97

CONTINUA →

## 10.2.2. Exportaciones al extranjero según sección y capítulo por provincia. Años 2001-2002<sup>a</sup>

(miles de euros)

CONTINUACIÓN

	Almería	Cádiz	Córdoba	Granada	Huelva	Jaén	Málaga	Sevilla	Andalucía
<b>Materias textiles y manufacturas</b>	<b>635,15</b>	<b>4.767,74</b>	<b>10.356,13</b>	<b>1.950,92</b>	<b>703,82</b>	<b>19.161,14</b>	<b>109.628,17</b>	<b>52.618,02</b>	<b>199.821,09</b>
Seda	-	-	39,47	-	-	-	98,17	32,67	170,30
Lana y pelo hilados y tejidos de crin	-	-	2.504,51	-	-	-	3.144,50	2.520,40	8.169,41
Algodón	0,43	1.568,00	2.986,80	111,20	1,35	591,80	14.204,05	23.428,97	42.892,58
Las demás fibras textiles	9,33	8,87	18,50	19,76	-	-	363,73	1.796,01	2.216,19
Filamentos sintéticos o artificiales	328,17	818,72	1.938,23	12,31	-	301,78	937,33	7.940,89	12.277,42
Fibras sintéticas o artificiales	-	48,58	804,38	92,15	17,92	22,06	6.376,11	3.660,45	11.021,66
Guata, fieltro y telas sin tejer	131,36	85,05	25,27	-	341,41	0,28	170,21	1.462,36	2.215,94
Alfombras y demás revestimientos de suelos	-	40,55	5,03	197,77	0,01	-	55,68	1,61	300,65
Tejidos especiales	5,94	43,35	51,61	1,33	4,03	204,64	2.779,78	264,90	3.355,57
Tejidos impregnados y recubiertos	4,03	100,92	260,96	7,77	1,30	16,67	1.235,64	319,82	1.947,11
Tejidos de punto	-	9,69	86,53	98,92	-	-	4.877,32	287,27	5.359,73
Prendas y complementos de vestir punto	37,31	1.489,82	666,06	74,73	18,60	1.066,44	40.521,56	2.272,50	46.147,02
Prendas y complementos vestir no punto	62,92	223,13	894,08	1.004,50	129,62	3.665,19	33.813,67	8.491,62	48.284,73
Demás artículos textiles confección	55,66	331,07	74,71	330,47	189,58	13.292,29	1.050,42	138,57	15.462,77
<b>Calzado, sombreros y plumas preparadas</b>	<b>199,50</b>	<b>199,94</b>	<b>29,38</b>	<b>294,25</b>	<b>2.873,95</b>	<b>93,45</b>	<b>916,62</b>	<b>7.876,59</b>	<b>12.483,69</b>
Calzados, artículos análogos y sus partes	77,60	166,51	29,38	294,24	2.870,83	81,05	465,41	7.494,65	11.479,66
Artículos sombrerería y sus partes	121,90	27,51	-	0,02	2,91	6,61	403,01	307,09	869,03
Paraguas, quitasoles, bastones, etc.	-	4,70	-	-	0,21	1,76	20,32	74,85	101,84
Plumas y plumin preparados	-	1,23	-	-	-	4,04	27,89	-	33,15
<b>Manufacturas de la piedra, yeso, cemento, etc.</b>	<b>67.756,19</b>	<b>3.039,14</b>	<b>5.982,35</b>	<b>747,48</b>	<b>6.086,18</b>	<b>3.913,08</b>	<b>4.006,07</b>	<b>20.010,41</b>	<b>111.540,89</b>
Manufacturas de la piedra, yeso, cemento y mica	53.513,20	772,69	243,57	380,19	261,72	64,66	628,28	5.287,97	61.152,28
Productos cerámicos	14.214,06	971,51	1.664,78	340,13	5.630,78	3.613,87	1.647,13	9.153,21	37.235,46
Vidrio y manufacturas de vidrio	28,93	1.294,94	4.074,00	27,15	193,68	234,55	1.730,66	5.569,24	13.153,16
<b>Perlas, piedras y metales preciosos</b>	<b>1,13</b>	<b>276,36</b>	<b>53.825,39</b>	<b>7,46</b>	<b>41,60</b>	<b>14,34</b>	<b>2.696,47</b>	<b>93,31</b>	<b>56.956,05</b>
<b>Metales comunes y sus manufacturas</b>	<b>3.012,22</b>	<b>560.435,48</b>	<b>162.740,85</b>	<b>33.928,56</b>	<b>19.806,71</b>	<b>9.427,18</b>	<b>18.168,36</b>	<b>66.767,20</b>	<b>874.286,54</b>
Fundición de hierro y acero	1.011,23	549.250,43	4.490,18	175,58	1.231,84	123,29	88,37	32.633,93	589.004,84
Manufacturas de la fundición, hierro y acero	577,51	8.400,33	6.260,71	31.687,24	1.011,48	489,04	5.524,33	18.432,16	72.382,79
Cobre, manufactura del cobre	11,21	26,05	147.706,76	11,29	16.941,02	162,82	58,59	284,51	165.202,23
Níquel y manufactura del níquel	-	1,50	-	-	-	-	-	0,24	1,74
Aluminio y manufactura del aluminio	50,44	835,97	97,77	982,59	114,48	8.430,53	7.673,27	8.145,38	26.330,43
Plomo y manufactura del plomo	-	-	90,90	1,05	-	-	17,53	39,34	148,82
Cinc y manufactura del cinc	-	14,02	2.791,59	-	0,45	-	-	-	2.806,05
Estaño y manufactura del estaño	-	7,51	0,49	0,02	-	-	3.066,18	4,37	3.078,56
Otros metales comunes (cermet)	-	-	-	559,14	-	-	0,03	-	559,16
Herramientas y cubiertos de mesa	1.339,58	278,17	1.238,98	247,85	365,96	80,82	1.315,78	652,43	5.519,55
Manufacturas diversas de metales comunes	22,26	1.621,51	63,47	263,81	141,49	140,69	424,28	6.574,86	9.252,37
<b>Máquinas, aparatos, material eléctrico</b>	<b>7.441,98</b>	<b>89.528,89</b>	<b>45.463,17</b>	<b>38.714,22</b>	<b>6.582,63</b>	<b>65.792,17</b>	<b>180.158,33</b>	<b>107.543,76</b>	<b>541.225,15</b>
Reactor nuclear, calderas, aparatos mecánicos	5.401,68	15.707,96	21.757,19	23.486,17	3.904,33	12.199,81	32.912,12	60.288,81	175.658,08
Máquinas y aparatos eléctricos	2.040,30	73.820,93	23.705,98	15.228,04	2.678,30	53.592,35	147.246,21	47.254,95	365.567,06
<b>Material de transporte</b>	<b>13.693,25</b>	<b>169.206,94</b>	<b>5.391,58</b>	<b>6.351,25</b>	<b>12.996,71</b>	<b>125.004,40</b>	<b>70.203,09</b>	<b>247.422,70</b>	<b>650.269,92</b>
Vehículos y materiales para vías férreas	-	177,52	-	242,80	10,47	-	0,72	-	431,50
Automóviles, tractores y velocipedos	1.058,36	95.134,65	4.716,08	6.108,46	1.987,73	125.004,40	64.649,82	117.955,84	416.615,34
Navegación aérea o espacial	-	59.127,15	669,12	-	-	-	776,26	128.952,64	189.525,17
Navegación marítima y fluvial	12.634,89	14.767,62	6,38	-	10.998,51	-	4.776,29	514,22	43.697,91
<b>Óptica, fotografía y cinematografía</b>	<b>800,89</b>	<b>139.134,57</b>	<b>165,03</b>	<b>316,01</b>	<b>336,94</b>	<b>629,38</b>	<b>25.611,80</b>	<b>6.766,07</b>	<b>173.760,70</b>
Instrumentos y aparatos de óptica, foto, etc.	786,29	139.098,86	126,15	154,17	175,19	576,80	24.942,41	6.623,50	172.483,36
Relojería	12,20	29,75	10,25	1,15	155,69	-	344,29	43,42	596,75
Instrumentos de música	2,40	5,96	28,64	160,69	6,06	52,58	325,10	99,15	680,59
<b>Armas y municiones</b>	<b>-</b>	<b>3.599,35</b>	<b>-</b>	<b>-</b>	<b>-</b>	<b>70,20</b>	<b>-</b>	<b>0,38</b>	<b>3.669,93</b>
<b>Mercancías y productos diversos</b>	<b>246,51</b>	<b>4.489,09</b>	<b>28.262,94</b>	<b>2.193,89</b>	<b>1.236,96</b>	<b>39.477,84</b>	<b>8.091,78</b>	<b>22.954,75</b>	<b>106.953,76</b>
Muebles	240,84	3.815,65	26.359,32	1.961,30	846,81	39.454,27	6.718,53	20.604,54	100.001,25
Juguetes, juegos y artículos de recreo	3,82	134,76	113,11	179,88	304,37	4,95	1.292,09	847,77	2.880,75
Manufacturas diversas	1,84	538,68	1.790,51	52,71	85,79	18,63	81,17	1.502,44	4.071,76
<b>Objetos de arte, colección, antigüedades</b>	<b>1,58</b>	<b>113,82</b>	<b>0,07</b>	<b>4,21</b>	<b>-</b>	<b>5,83</b>	<b>149,23</b>	<b>143,45</b>	<b>418,18</b>
<b>Sin codificación asignada</b>	<b>1.870,78</b>	<b>115.610,13</b>	<b>7,31</b>	<b>2.327,17</b>	<b>68.683,67</b>	<b>1,17</b>	<b>7.499,24</b>	<b>1.844,48</b>	<b>197.843,95</b>
<b>Total</b>	<b>1.462.652,60</b>	<b>2.853.298,64</b>	<b>776.012,36</b>	<b>492.172,79</b>	<b>1.401.936,26</b>	<b>575.151,65</b>	<b>871.956,62</b>	<b>1.725.872,88</b>	<b>10.159.053,80</b>

FUENTE: IEA. Estadística de intercambios de bienes entre Estados de la Unión Europea y comercio extracomunitario. Resultados de Andalucía.

<sup>a</sup>Los productos se han clasificado según el arancel integrado comunitario (TARIC).

<sup>b</sup>Datos provisionales.

### 10.2.3. Importaciones del extranjero según sección y capítulo por provincia. Años 2001-2002<sup>a</sup>

(miles de euros)

	Almería	Cádiz	Córdoba	Granada	Huelva	Jaén	Málaga	Sevilla	Andalucía
<b>Año 2001</b>									
<b>Animales vivos y productos del reino animal</b>	<b>12.144,53</b>	<b>97.577,91</b>	<b>29.940,12</b>	<b>9.663,01</b>	<b>166.163,36</b>	<b>13.383,37</b>	<b>47.040,89</b>	<b>42.457,44</b>	<b>418.370,63</b>
Animales vivos	2.333,13	1.133,03	1.022,10	262,56	2.618,16	318,02	488,63	1.614,69	9.790,32
Carnes y despojos comestibles	0,77	620,14	20.201,17	415,11	6,45	3.423,70	12.591,26	2.551,52	39.810,10
Pescados y crustáceos: moluscos y otros invertebrados acuáticos	9.548,58	94.922,38	5.639,30	5.406,48	163.517,25	6.651,48	27.033,25	26.640,86	339.359,58
Leche y productos lácteos	260,63	704,62	3.042,01	3.524,38	21,51	214,64	5.806,67	11.554,75	25.129,21
Otros productos de origen animal	1,43	197,74	35,55	54,48	-	2.775,54	1.121,09	95,62	4.281,43
<b>Productos del reino vegetal</b>	<b>64.755,39</b>	<b>51.566,68</b>	<b>34.902,70</b>	<b>27.817,31</b>	<b>52.600,11</b>	<b>2.883,89</b>	<b>41.067,54</b>	<b>198.475,61</b>	<b>474.069,22</b>
Plantas vivas y productos de la floricultura	2.145,87	15.849,27	168,28	788,66	851,46	30,89	5.696,59	2.837,41	28.368,44
Legumbres y hortalizas: plantas; raíces y tubérculos	9.180,83	5.099,09	6.893,28	9.999,51	10.902,18	602,16	4.691,84	42.072,35	89.441,24
Frutos comestibles; cortezas de agríos o de melones	2.365,72	2.016,61	13.463,30	3.178,87	3.024,09	142,67	4.858,21	22.352,68	51.402,14
Café, té, yerba mate y especias	255,28	4.807,61	318,69	240,85	664,93	-	3.317,92	17.808,97	27.414,25
Cereales	0,22	23.051,84	10.693,68	5.365,96	26.235,68	13,99	15.652,59	86.802,65	167.816,60
Productos de la molinería	0,40	32,73	135,65	21,94	30,91	-	89,50	835,76	1.146,89
Semillas y frutos oleaginosos	50.792,20	698,73	3.103,53	583,24	10.888,10	2.094,18	6.473,86	24.831,62	99.465,46
Gomas, resinas y jugos vegetales	-	8,96	27,49	254,84	2,76	-	170,95	914,21	1.379,21
Materias para trenzar	14,86	1,85	98,81	7.383,42	-	-	116,08	19,97	7.634,99
<b>Grasas, aceites (animales, vegetales)</b>	<b>0,08</b>	<b>286,07</b>	<b>7.978,66</b>	<b>406,98</b>	<b>33,35</b>	<b>4.724,11</b>	<b>1.539,84</b>	<b>53.280,95</b>	<b>68.250,02</b>
<b>Productos de las industrias alimentarias</b>	<b>743,43</b>	<b>218.741,21</b>	<b>10.829,86</b>	<b>16.763,56</b>	<b>87.505,34</b>	<b>38.231,64</b>	<b>219.097,57</b>	<b>155.057,60</b>	<b>746.970,20</b>
Preparación de carnes, pescados, crustáceos	42,08	8.115,98	2.449,48	22,24	112,77	164,07	17.824,70	1.863,87	30.595,19
Azúcares y artículos de confitería	173,50	147,95	1.281,53	11.251,66	72,16	15.131,29	313,47	2.292,27	30.663,84
Cacao y sus preparados	12,74	0,20	117,26	259,55	-	259,01	546,00	1.443,10	2.637,85
Preparados a base de cereales	5,24	1.496,93	2.450,77	603,37	298,05	1,40	17.279,46	7.455,53	29.590,74
Preparados de legumbres	205,96	4.376,85	1.219,34	1.832,29	1.180,33	34,30	4.538,79	9.292,46	22.680,32
Preparados alimenticios diversos	200,02	659,65	3.054,90	2.675,64	29,46	84,09	19.333,10	85.318,77	111.355,62
Bebidas, líquidos alcohólicos y vinagre	68,84	9.403,64	249,24	58,15	3,05	29,41	157.591,39	40.458,02	207.861,72
Residuos de las industrias alimenticias	35,04	11.105,03	7,36	60,38	85.809,53	1.018,85	202,24	3.788,36	102.026,78
Tabaco	-	183.253,02	-	0,30	-	21.545,59	1.468,41	3.190,12	209.457,44
<b>Productos minerales</b>	<b>138.535,01</b>	<b>3.411.007,40</b>	<b>11.028,98</b>	<b>47.238,04</b>	<b>2.476.786,72</b>	<b>2.254,60</b>	<b>36.305,80</b>	<b>42.212,67</b>	<b>6.165.369,22</b>
Sal, azufre, tierras, piedras, yesos	8.278,13	5.164,63	9.237,33	8.832,47	98.371,39	66,23	16.523,79	36.878,02	183.352,00
Mineral metalúrgico, escorias, cenizas	1.359,04	6.055,12	-	-	652.181,32	95,34	1,18	866,59	660.558,59
Combustibles y aceites minerales	128.897,84	3.399.787,65	1.791,65	38.405,57	1.726.234,02	2.093,02	19.780,83	4.468,06	5.321.458,63
<b>Productos de las industrias químicas</b>	<b>46.158,90</b>	<b>215.431,12</b>	<b>8.471,53</b>	<b>40.052,12</b>	<b>206.358,68</b>	<b>8.131,96</b>	<b>34.889,87</b>	<b>124.108,46</b>	<b>683.602,64</b>
Productos químicos inorgánicos	4.561,69	1.179,31	278,35	463,72	6.187,30	135,95	3.908,33	12.813,23	29.527,86
Productos químicos orgánicos	21.301,83	166.951,37	1.952,51	8.962,51	120.202,95	566,43	836,88	32.215,16	352.989,64
Productos farmacéuticos	6,50	13,06	1.094,70	58,03	2,06	70,46	850,75	110,57	2.206,13
Abonos	13.429,74	547,59	625,28	23.774,22	11.804,02	659,16	3.427,16	42.634,54	96.901,71
Extractos curtientes y tintoreros	2.152,94	5.431,10	774,65	1.993,40	60.820,63	1.957,94	1.915,49	4.058,06	79.104,21
Aceites esenciales y resinoides	84,35	6.286,29	144,73	3.444,05	35,02	34,97	4.395,45	10.484,47	24.909,32
Jabones productos orgánicos tensoactivos	43,46	2.298,93	1.741,66	190,09	396,75	50,95	635,73	4.413,48	9.771,05
Materias albuminoideas colas encimas	643,38	320,02	647,64	341,62	3,95	550,86	94,84	2.960,46	5.562,77
Pólvora y explosivos	0,53	21,04	45,43	357,87	1,54	0,07	5,14	202,70	634,31
Productos fotográficos y cinematográficos	4,56	31,92	83,90	11,74	3,65	0,17	127,88	193,15	456,96
Productos varios de industrias químicas	3.929,94	32.350,49	1.082,70	454,87	6.900,81	4.105,01	18.692,23	14.022,64	81.538,70
<b>Materias plásticas y manufacturas</b>	<b>25.572,40</b>	<b>14.207,22</b>	<b>15.631,16</b>	<b>24.463,43</b>	<b>8.567,71</b>	<b>25.149,40</b>	<b>52.782,94</b>	<b>56.993,37</b>	<b>223.367,63</b>
Materias plásticas artificiales	24.741,02	9.888,50	8.251,04	21.165,19	8.441,34	23.807,10	35.567,65	43.256,95	175.118,80
Caucho y manufacturas del caucho	831,37	4.318,72	7.380,12	3.298,25	126,36	1.342,29	17.215,29	13.736,42	48.248,83
<b>Pieles, cueros y peletería</b>	<b>139,61</b>	<b>6.287,77</b>	<b>1.230,96</b>	<b>5.800,59</b>	<b>105,86</b>	<b>649,34</b>	<b>34.195,40</b>	<b>11.764,08</b>	<b>60.173,60</b>
Pieles y cueros	72,23	4.741,89	408,11	3.016,80	59,04	374,75	22.873,87	3.688,36	35.235,05
Manufacturas del cuero	65,33	908,71	822,85	2.783,78	46,81	274,60	11.055,42	8.069,08	24.026,58
Peletería y confecciones de piel	2,05	637,17	-	0,01	-	-	266,11	6,64	911,97
<b>Madera, carbón vegetal, manufacturas de madera</b>	<b>10.069,64</b>	<b>21.751,17</b>	<b>12.855,73</b>	<b>9.256,47</b>	<b>65.881,92</b>	<b>10.638,08</b>	<b>13.695,54</b>	<b>34.447,09</b>	<b>178.595,62</b>
Madera, carbón vegetal, manufacturas de madera	10.046,84	19.117,45	12.555,33	9.176,09	64.641,53	10.555,55	12.957,90	24.962,75	164.013,43
Corcho y sus manufacturas	0,08	2.625,49	0,29	4,84	1.147,03	0,05	36,29	9.313,38	13.127,45
Manufacturas de espartería y cestería	22,71	8,23	300,12	75,54	93,36	82,49	701,35	170,96	1.454,75
<b>Pastas de madera y otras materias fibrosas</b>	<b>27.681,72</b>	<b>10.244,96</b>	<b>6.710,72</b>	<b>40.087,89</b>	<b>6.299,84</b>	<b>6.605,07</b>	<b>14.557,32</b>	<b>32.089,63</b>	<b>144.277,13</b>
Pastas de madera o de otras fibras	703,98	1.609,08	483,82	38.537,51	0,02	1.567,90	274,03	451,68	43.628,01
Papel, cartón, manufacturas de pasta celulosa	26.889,12	8.677,69	5.860,85	1.149,07	6.270,95	4.605,35	9.864,56	30.259,75	93.277,34
Productos editoriales de prensa	88,63	258,18	366,05	401,32	28,87	431,82	4.418,73	1.378,20	7.371,79

CONTINUA →

### 10.2.3. Importaciones del extranjero según sección y capítulo por provincia. Años 2001-2002<sup>a</sup>

(miles de euros)

CONTINUACIÓN

	Almería	Cádiz	Córdoba	Granada	Huelva	Jaén	Málaga	Sevilla	Andalucía
<b>Materias textiles y manufacturas</b>	<b>5.160,63</b>	<b>12.639,63</b>	<b>7.385,73</b>	<b>9.753,45</b>	<b>1.425,63</b>	<b>6.963,45</b>	<b>159.602,38</b>	<b>39.635,05</b>	<b>242.565,96</b>
Seda	-	4,84	1,53	-	-	18,78	93,53	229,10	347,77
Lana y pelo hilados y tejidos de crin	49,44	45,05	1.063,98	23,99	-	59,72	259,16	397,22	1.898,57
Algodón	10,51	286,96	904,83	310,52	-	515,23	3.071,24	2.051,59	7.150,89
Las demás fibras textiles	2,22	8,36	23,38	59,40	0,14	305,19	155,37	17,01	571,07
Filamentos sintéticos o artificiales	333,43	3.032,68	833,19	178,60	5,58	713,02	2.519,88	1.309,88	8.926,27
Fibras sintéticas o artificiales	308,89	224,39	773,40	339,51	156,45	38,24	1.740,07	2.977,67	6.558,62
Guata, fieltro y telas sin tejer	757,29	182,11	295,43	124,87	342,87	989,20	995,63	660,36	4.347,76
Alfombras y demás revestimientos de suelos	16,93	111,47	19,39	32,71	111,64	144,70	3.156,83	208,08	3.801,75
Tejidos especiales	5,24	51,91	775,57	380,25	0,67	438,70	1.836,14	499,34	3.987,83
Tejidos impregnados y recubiertos	13,42	400,24	391,14	363,88	16,00	526,69	336,14	1.250,87	3.298,37
Tejidos de punto	120,64	509,98	835,21	75,41	25,55	243,69	6.346,06	90,64	8.247,17
Prendas y complementos de vestir punto	1.116,90	2.322,49	182,38	1.720,47	248,43	227,65	59.326,99	6.367,46	71.512,77
Prendas y complementos vestir no punto	1.857,62	2.653,37	905,93	3.930,50	240,22	1.211,55	73.348,90	22.015,94	106.164,02
Demás artículos textiles confección	568,10	2.805,78	380,39	2.213,34	278,08	1.531,09	6.416,44	1.559,89	15.753,10
<b>Calzado, sombreros y plumas preparadas</b>	<b>595,90</b>	<b>449,21</b>	<b>1.721,27</b>	<b>414,25</b>	<b>628,92</b>	<b>251,79</b>	<b>7.988,42</b>	<b>3.843,15</b>	<b>15.892,90</b>
Calzados, artículos análogos y sus partes	523,73	177,28	21,33	320,85	600,40	1,25	4.478,81	2.461,85	8.585,51
Artículos sombrerería y sus partes	5,48	223,66	10,42	22,69	6,59	12,10	1.185,88	1.021,69	2.488,50
Paraguas, quitasoles, bastones, etc.	49,60	4,10	12,05	61,92	11,35	2,24	571,08	29,33	741,65
Plumas y plumín preparados	17,09	44,18	1.677,47	8,79	10,59	236,20	1.752,65	330,28	4.077,25
<b>Manufacturas de la piedra, yeso, cemento, etc.</b>	<b>10.754,83</b>	<b>13.074,54</b>	<b>7.798,01</b>	<b>4.160,80</b>	<b>1.029,05</b>	<b>14.332,34</b>	<b>19.224,86</b>	<b>41.857,57</b>	<b>112.232,00</b>
Manufacturas de la piedra, yeso, cemento y mica	7.717,11	2.139,42	1.056,35	1.497,85	330,87	405,98	7.199,27	2.385,26	22.732,10
Productos cerámicos	447,75	6.917,83	2.633,26	1.809,20	581,76	249,77	4.512,17	21.876,96	39.028,70
Vidrio y manufacturas de vidrio	2.589,98	4.017,29	4.108,40	853,76	116,42	13.676,59	7.513,42	17.595,35	50.471,20
<b>Perlas, piedras y metales preciosos</b>	<b>149,31</b>	<b>276,84</b>	<b>19.387,06</b>	<b>1.976,98</b>	<b>0,58</b>	<b>679,91</b>	<b>9.121,86</b>	<b>2.158,49</b>	<b>33.751,04</b>
<b>Metales comunes y sus manufacturas</b>	<b>10.479,75</b>	<b>315.555,93</b>	<b>80.260,57</b>	<b>24.325,26</b>	<b>12.835,46</b>	<b>20.608,28</b>	<b>33.607,04</b>	<b>264.967,03</b>	<b>762.639,31</b>
Fundición de hierro y acero	3.550,91	281.779,70	41.304,27	9.635,15	1.206,50	4.074,54	950,32	160.727,02	503.228,41
Manufacturas de la fundición, hierro y acero	4.522,96	13.449,42	7.786,53	8.127,58	4.469,42	7.498,17	12.740,24	29.031,69	87.626,00
Cobre, manufactura del cobre	462,78	1.223,50	26.068,35	1.213,12	6.456,52	994,21	2.454,99	5.192,04	44.065,51
Níquel y manufactura del níquel	1,20	4.865,47	720,36	3,55	1,41	-	1,20	46,43	5.639,61
Aluminio y manufactura del aluminio	1.459,07	7.038,34	1.468,10	1.429,57	402,27	5.166,14	3.653,41	50.959,66	71.576,56
Plomo y manufactura del plomo	36,85	1,37	5,82	9,05	0,75	96,63	-	128,39	278,86
Cinc y manufactura del cinc	7,67	382,62	1.266,77	166,04	0,85	0,06	114,56	285,90	2.224,46
Estañó y manufactura del estañó	5,89	0,07	1,07	-	-	0,13	1.392,77	2,13	1.402,05
Otros metales comunes (cermets)	0,47	3.295,09	1,53	102,20	0,41	7,49	7,82	5.346,07	8.761,09
Herramientas y cubiertos de mesa	210,41	1.050,24	808,84	2.047,22	57,67	1.056,08	3.221,70	3.034,14	11.486,30
Manufacturas diversas de metales comunes	221,52	2.470,11	828,91	1.591,78	239,67	1.714,83	9.070,05	10.213,58	26.350,45
<b>Máquinas, aparatos, material eléctrico</b>	<b>29.224,86</b>	<b>268.886,96</b>	<b>62.889,43</b>	<b>42.403,26</b>	<b>11.604,18</b>	<b>142.721,41</b>	<b>185.315,74</b>	<b>240.538,77</b>	<b>983.584,60</b>
Reactor nuclear, calderas, aparatos mecánicos	25.810,37	111.355,66	44.256,05	33.431,84	10.113,68	98.060,16	78.236,92	169.471,36	570.736,02
Máquinas y aparatos eléctricos	3.414,49	157.531,31	18.633,38	8.971,42	1.490,50	44.661,25	107.078,82	71.067,41	412.848,58
<b>Material de transporte</b>	<b>36.455,37</b>	<b>101.612,44</b>	<b>13.143,30</b>	<b>35.475,54</b>	<b>4.092,41</b>	<b>66.276,65</b>	<b>56.158,50</b>	<b>95.230,53</b>	<b>408.444,74</b>
Vehículos y materiales para vías férreas	27,06	1.119,20	688,85	83,73	-	28,47	114,16	106,91	2.168,38
Automóviles, tractores y velocipedos	35.499,69	34.461,86	10.708,82	35.385,74	3.590,10	66.248,19	33.250,39	84.904,53	304.049,32
Navegación aérea o espacial	0,15	4.734,43	1.744,58	6,03	-	-	4.622,87	9.288,61	20.396,65
Navegación marítima y fluvial	928,47	61.296,96	1,05	0,04	502,31	-	18.171,08	930,49	81.830,39
<b>Óptica, fotografía y cinematografía</b>	<b>2.179,78</b>	<b>9.290,47</b>	<b>1.836,38</b>	<b>5.816,11</b>	<b>1.582,00</b>	<b>1.815,58</b>	<b>14.808,53</b>	<b>32.053,43</b>	<b>69.382,28</b>
Instrumentos y aparatos de óptica, foto, etc.	2.170,38	9.218,70	1.736,43	5.749,00	651,84	1.727,13	12.070,25	31.002,22	64.325,96
Relojería	5,99	68,64	93,05	37,08	930,16	85,45	2.184,73	996,72	4.401,82
Instrumentos de música	3,41	3,13	6,90	30,03	-	2,99	553,56	54,48	654,50
<b>Armas y municiones</b>	<b>-</b>	<b>54,40</b>	<b>-</b>	<b>0,94</b>	<b>-</b>	<b>-</b>	<b>10,86</b>	<b>446,82</b>	<b>513,02</b>
<b>Mercancías y productos diversos</b>	<b>2.563,17</b>	<b>6.761,52</b>	<b>3.892,80</b>	<b>10.264,04</b>	<b>572,88</b>	<b>6.054,93</b>	<b>39.089,31</b>	<b>16.150,84</b>	<b>85.349,50</b>
Muebles	1.844,36	3.095,62	2.514,27	8.613,28	519,18	5.910,94	26.814,73	10.556,58	59.868,95
Juquetes, juegos y artículos de recreo	707,33	2.737,48	972,88	807,36	38,80	103,49	8.070,56	4.022,07	17.459,96
Manufacturas diversas	11,48	928,43	405,65	843,40	14,90	40,51	4.204,03	1.572,19	8.020,59
<b>Objetos de arte, colección, antigüedades</b>	<b>-</b>	<b>17,87</b>	<b>5,16</b>	<b>54,32</b>	<b>-</b>	<b>1,43</b>	<b>1.145,44</b>	<b>199,08</b>	<b>1.423,31</b>
<b>Sin codificación asignada</b>	<b>1.369,43</b>	<b>109.571,53</b>	<b>142,20</b>	<b>448,71</b>	<b>15.262,68</b>	<b>1.830,31</b>	<b>1.230,70</b>	<b>27.159,53</b>	<b>157.015,09</b>
<b>Total</b>	<b>424.733,71</b>	<b>4.885.292,85</b>	<b>338.042,30</b>	<b>356.643,05</b>	<b>3.119.336,67</b>	<b>374.187,53</b>	<b>1.022.476,37</b>	<b>1.515.127,18</b>	<b>12.035.839,66</b>

CONTINUA ➔

10.2.3. Importaciones del extranjero según sección y capítulo por provincia. Años 2001-2002<sup>a</sup>

(miles de euros)

CONTINUACIÓN

	Almería	Cádiz	Córdoba	Granada	Huelva	Jaén	Málaga	Sevilla	Andalucía
<b>Año 2002<sup>b</sup></b>									
<b>Animales vivos y productos del reino animal</b>	<b>12.441,60</b>	<b>98.232,02</b>	<b>19.069,99</b>	<b>7.266,31</b>	<b>161.604,48</b>	<b>15.387,65</b>	<b>40.920,24</b>	<b>57.613,19</b>	<b>412.535,47</b>
Animales vivos	1.939,84	608,34	267,44	36,65	2.993,93	249,97	512,37	9.371,61	15.980,15
Carnes y despojos comestibles	60,45	345,37	11.410,44	1.267,99	120,62	4.370,18	11.516,88	3.442,62	32.534,55
Pescados y crustáceos; moluscos y otros invertebrados acuáticos	10.249,61	96.085,29	4.247,53	5.205,50	158.472,14	8.295,89	21.588,96	33.119,78	337.264,71
Leche y productos lácteos	173,78	905,96	3.056,82	542,09	16,45	485,39	5.440,12	11.593,37	22.213,97
Otros productos de origen animal	17,91	287,06	87,76	214,08	1,33	1.986,21	1.861,92	85,82	4.542,09
<b>Productos del reino vegetal</b>	<b>81.650,02</b>	<b>79.923,19</b>	<b>35.369,36</b>	<b>25.162,84</b>	<b>97.940,70</b>	<b>18.109,53</b>	<b>32.797,54</b>	<b>191.832,04</b>	<b>562.785,22</b>
Plantas vivas y productos de la floricultura	3.052,15	14.514,12	414,72	983,08	1.171,59	44,12	6.171,45	2.202,35	28.553,57
Legumbres y hortalizas; plantas; raíces y tubérculos	11.194,75	8.469,57	8.946,97	9.149,00	1.594,53	640,25	5.293,64	38.202,83	83.491,54
Frutos comestibles; cortezas de agrios o de melones	1.727,02	1.501,06	13.585,95	3.804,43	5.214,02	110,85	4.185,17	14.603,85	44.732,35
Café, té, yerba mate y especias	56,93	6.588,31	201,66	213,03	621,30	0,00	3.974,87	13.051,50	24.707,59
Cereales	314,20	39.886,10	8.567,86	6.326,20	65.150,86	45,11	10.012,50	90.267,76	220.570,59
Productos de la molinería	0,00	26,87	573,83	191,79	2,77	0,00	92,04	892,09	1.779,40
Semillas y frutos oleaginosos	65.278,84	8.801,56	3.002,15	277,76	24.185,64	16.286,68	2.487,49	31.428,11	151.748,22
Gomas, resinas y jugos vegetales	9,48	129,11	0,00	440,82	0,00	978,51	303,11	1.068,20	2.929,22
Materias para trenzar	16,66	6,48	76,22	3.776,72	0,00	4,01	277,27	115,37	4.272,74
<b>Grasas, aceites (animales, vegetales)</b>	<b>0,00</b>	<b>370,75</b>	<b>3.718,78</b>	<b>824,10</b>	<b>13,58</b>	<b>8.418,13</b>	<b>1.283,24</b>	<b>41.832,99</b>	<b>56.461,56</b>
<b>Productos de las industrias alimentarias</b>	<b>826,71</b>	<b>137.124,58</b>	<b>14.216,61</b>	<b>15.555,06</b>	<b>95.321,37</b>	<b>49.474,27</b>	<b>207.962,24</b>	<b>145.076,92</b>	<b>665.557,77</b>
Preparación de carnes, pescados, crustáceos	69,42	4.303,10	2.884,98	53,56	13,00	5,62	9.193,45	3.885,42	20.408,54
Azúcares y artículos de confitería	264,25	1.193,68	1.308,93	9.189,29	68,16	16.777,58	328,83	4.038,43	33.169,15
Cacao y sus preparados	11,00	3,30	55,18	47,20	0,51	340,93	518,34	1.073,74	2.050,19
Preparados a base de cereales	13,75	1.782,28	3.246,37	840,23	421,82	69,27	5.091,69	5.952,77	17.418,18
Preparados de legumbres	53,31	4.636,30	1.053,49	1.854,97	1.057,14	61,76	4.933,22	7.190,87	20.841,04
Preparados alimenticios diversos	271,18	30,27	5.353,68	3.448,26	2,87	321,07	21.745,03	93.095,75	124.268,11
Bebidas, líquidos alcohólicos y vinagre	99,37	7.954,51	179,74	89,64	2,95	51,89	165.282,38	20.600,09	194.260,57
Residuos de las industrias alimenticias	44,43	32.550,21	134,24	31,91	93.754,92	1.622,46	329,55	3.542,38	132.010,10
Tabaco	0,00	84.670,96	0,00	0,00	0,00	30.223,70	539,77	5.697,48	121.131,90
<b>Productos minerales</b>	<b>133.974,52</b>	<b>2.273.470,43</b>	<b>1.313,41</b>	<b>59.950,57</b>	<b>2.241.322,48</b>	<b>727,89</b>	<b>29.183,33</b>	<b>25.569,30</b>	<b>4.765.511,93</b>
Sal, azufre, tierras, piedras, yesos	14.643,19	2.761,28	546,54	6.240,46	94.952,78	230,61	26.435,94	20.710,58	166.521,40
Mineral metalúrgico, escorias, cenizas	1.825,13	8.243,20	56,01	0,00	608.295,73	90,95	42,54	93,27	619.490,79
Combustibles y aceites minerales	117.506,19	2.262.465,95	710,85	53.710,11	1.538.073,97	406,33	2.704,85	3.921,49	3.979.499,75
Productos de las industrias químicas	38.813,34	176.787,55	9.113,92	40.344,78	199.238,17	13.134,14	47.762,74	108.243,45	633.438,07
Productos químicos inorgánicos	5.532,34	1.996,70	437,30	2.099,84	5.828,26	301,36	3.602,80	9.279,93	29.078,52
Productos químicos orgánicos	15.167,27	122.746,92	1.611,38	9.238,72	164.687,52	633,07	700,81	21.386,90	336.172,58
Productos farmacéuticos	145,29	8,89	1.084,72	101,55	4,41	31,64	1.353,81	208,13	2.938,44
Abonos	12.453,84	1.876,82	1.105,32	22.957,96	12.537,04	432,02	3.761,80	40.879,45	96.004,25
Extractos curtientes y tintoreros	1.341,17	1.002,86	1.158,41	1.690,16	8.194,49	3.763,11	2.082,80	3.813,37	30.046,36
Aceites esenciales y resinoides	100,48	9.615,17	362,63	2.597,64	152,88	16,32	5.816,18	12.224,70	23.886,00
Jabones productos orgánicos tensoactivos	32,10	1.800,15	2.055,69	224,58	41,29	57,03	816,32	3.943,11	8.970,26
Materias albuminoideas colas encimas	100,61	531,95	6,30	307,64	0,03	581,32	92,05	2.986,46	4.606,36
Pólvora y explosivos	1,08	6,14	0,29	309,92	0,78	0,03	4,51	159,12	481,87
Productos fotográficos y cinematográficos	0,00	69,20	187,64	1,55	17,68	2,64	32,55	301,00	612,25
Productos varios de industrias químicas	3.939,16	37.132,77	1.104,24	815,22	7.773,79	7.315,59	29.499,12	13.061,29	100.641,17
<b>Materias plásticas y manufacturas</b>	<b>21.011,88</b>	<b>15.278,28</b>	<b>14.167,84</b>	<b>19.450,56</b>	<b>6.813,89</b>	<b>40.351,74</b>	<b>48.366,13</b>	<b>69.241,89</b>	<b>234.682,20</b>
Materias plásticas artificiales	20.663,46	11.608,36	8.058,80	15.096,15	6.616,81	37.968,04	41.094,54	53.405,87	194.512,01
Caucho y manufacturas del caucho	348,42	3.669,93	6.109,04	4.354,41	197,08	2.383,70	7.271,59	15.836,02	40.170,19
<b>Pieles, cueros y peletería</b>	<b>160,04</b>	<b>5.762,00</b>	<b>1.157,14</b>	<b>7.491,73</b>	<b>251,51</b>	<b>662,16</b>	<b>33.523,58</b>	<b>8.876,57</b>	<b>57.884,72</b>
Pieles y cueros	14,94	3.874,85	450,59	4.108,77	163,57	536,33	20.407,67	2.927,09	32.483,81
Manufacturas del cuero	145,10	1.117,80	682,00	3.376,70	87,94	123,66	12.534,24	5.943,73	24.011,17
Peletería y confecciones de piel	0,00	769,35	24,55	6,26	0,00	2,17	581,67	5,75	1.389,75
<b>Madera, carbón vegetal, manufacturas de madera</b>	<b>11.463,12</b>	<b>21.345,20</b>	<b>13.734,00</b>	<b>8.438,55</b>	<b>54.621,77</b>	<b>11.906,81</b>	<b>13.508,63</b>	<b>27.375,77</b>	<b>162.393,83</b>
Madera, carbón vegetal, manufacturas de madera	11.425,05	19.124,70	13.354,95	8.317,91	53.896,32	11.672,75	12.271,76	22.783,54	152.846,98
Corcho y sus manufacturas	0,27	2.176,70	0,43	0,10	636,28	0,03	421,08	4.225,42	7.460,32
Manufacturas de espartería y cestería	37,80	43,80	378,61	120,54	89,17	234,03	815,78	366,81	2.086,54
<b>Pastas de madera y otras materias fibrosas</b>	<b>29.421,64</b>	<b>10.538,11</b>	<b>7.133,48</b>	<b>34.372,36</b>	<b>8.466,70</b>	<b>8.920,99</b>	<b>16.300,19</b>	<b>28.850,69</b>	<b>144.004,15</b>
Pastas de madera o de otras fibras	593,01	1.944,07	406,65	32.306,16	0,23	1.161,41	135,51	60,83	36.607,88
Papel, cartón, manufacturas de pasta celulosa	28.748,30	8.170,24	6.356,73	1.601,22	8.462,56	7.445,36	10.138,25	27.214,30	98.136,95
Productos editoriales de prensa	80,32	423,80	370,09	464,98	3,91	314,22	6.026,43	1.575,56	9.259,32

CONTINÚA →



### 10.2.3. Importaciones del extranjero según sección y capítulo por provincia. Años 2001-2002<sup>a</sup> (miles de euros)

CONTINUACIÓN

	Almería	Cádiz	Córdoba	Granada	Huelva	Jaén	Málaga	Sevilla	Andalucía
<b>Materias textiles y manufacturas</b>	<b>6.907,98</b>	<b>13.570,92</b>	<b>7.370,09</b>	<b>11.690,94</b>	<b>2.038,17</b>	<b>6.690,90</b>	<b>172.211,97</b>	<b>60.790,62</b>	<b>281.271,59</b>
Seda		15,76	43,89	0,00	0,00	0,00	108,18	785,85	953,68
Lana y pelo hilados y tejidos de crin	28,07	1,63	723,37	74,12	0,00	54,80	645,26	487,17	2.014,41
Algodón	9,03	297,81	702,61	486,76	0,00	204,69	3.616,47	12.671,93	17.989,29
Las demás fibras textiles	38,37	30,32	4,60	71,79	15,23	372,33	176,00	14,69	723,33
Filamentos sintéticos o artificiales	300,12	2.620,92	1.633,10	302,71	9,80	1.038,17	1.048,82	1.297,57	8.251,20
Fibras sintéticas o artificiales	17,86	82,83	378,81	109,22	219,54	64,83	1.423,09	9.470,32	11.766,49
Guata, fieltro y telas sin tejer	434,03	328,02	367,87	70,55	812,12	825,93	1.251,39	630,58	4.720,48
Alfombras y demás revestimientos de suelos	6,94	141,00	63,19	31,63	0,86	33,29	2.439,38	376,64	3.092,93
Tejidos especiales	3,17	80,51	817,00	463,64	0,55	601,59	1.570,45	1.130,07	4.666,97
Tejidos impregnados y recubiertos	21,06	681,00	373,65	230,36	79,97	383,22	406,10	1.469,37	3.644,72
Tejidos de punto	134,49	269,23	946,74	89,59	0,00	230,63	3.422,68	127,03	5.220,40
Prendas y complementos de vestir punto	3.096,00	3.277,00	369,93	3.144,41	462,82	197,81	62.118,40	7.200,35	79.866,72
Prendas y complementos vestir no punto	2.431,05	3.010,91	807,80	4.213,49	401,21	1.213,67	87.484,75	22.876,49	122.439,36
Demás artículos textiles confección	387,81	2.733,98	137,55	2.402,69	36,06	1.469,94	6.501,01	2.252,58	15.921,62
<b>Calzado, sombreros y plumas preparadas</b>	<b>1.408,97</b>	<b>1.021,93</b>	<b>1.378,62</b>	<b>591,10</b>	<b>746,77</b>	<b>874,79</b>	<b>8.225,48</b>	<b>5.294,90</b>	<b>19.542,56</b>
Calzados, artículos análogos y sus partes	525,54	705,46	120,68	485,03	729,94	15,84	4.551,61	3.416,66	10.550,75
Artículos sombrerería y sus partes	821,78	201,29	30,42	73,97	3,71	2,52	1.397,88	1.208,96	3.740,53
Paraguas, quitasoles, bastones, etc.	49,17	24,47	24,04	28,27	6,46	0,25	655,83	394,00	1.182,48
Plumas y plumín preparados	12,48	90,72	1.203,47	3,84	6,66	856,19	1.620,17	275,29	4.068,80
<b>Manufacturas de la piedra, yeso, cemento, etc.</b>	<b>11.880,50</b>	<b>18.249,80</b>	<b>8.012,52</b>	<b>5.516,78</b>	<b>1.154,59</b>	<b>12.702,80</b>	<b>11.469,19</b>	<b>42.501,77</b>	<b>111.487,95</b>
Manufacturas de la piedra, yeso, cemento y mica	9.241,93	7.198,03	1.200,34	1.768,48	454,43	167,77	1.213,88	1.640,69	22.885,54
Productos cerámicos	787,03	6.439,14	2.434,70	1.968,85	504,72	327,14	4.074,40	24.907,12	41.443,10
Vidrio y manufacturas de vidrio	1.851,55	4.612,62	4.377,49	1.779,45	195,45	12.207,89	6.180,91	15.953,95	47.159,31
<b>Perlas, piedras y metales preciosos</b>	<b>133,12</b>	<b>449,45</b>	<b>24.244,73</b>	<b>2.169,53</b>	<b>146,14</b>	<b>625,41</b>	<b>9.013,54</b>	<b>2.779,11</b>	<b>39.561,02</b>
<b>Metales comunes y sus manufacturas</b>	<b>11.629,26</b>	<b>321.175,00</b>	<b>72.321,55</b>	<b>22.969,00</b>	<b>7.017,31</b>	<b>21.127,31</b>	<b>31.158,40</b>	<b>287.699,24</b>	<b>775.097,06</b>
Fundición de hierro y acero	5.256,27	290.641,66	37.980,86	6.676,83	1.493,83	3.020,64	1.155,69	193.601,96	539.827,72
Manufacturas de la fundición, hierro y acero	3.384,45	18.056,58	8.917,46	8.041,91	2.940,34	7.824,93	10.689,34	32.435,62	92.290,62
Cobre, manufactura del cobre	603,92	270,55	20.302,91	1.109,95	48,33	871,98	2.272,64	1.774,82	27.255,11
Níquel y manufactura del níquel	1,33	1.097,66	1.106,44	0,06	0,70	0,00	0,43	52,88	2.259,50
Aluminio y manufactura del aluminio	438,03	4.379,78	1.553,58	1.932,38	1.878,41	6.150,26	4.560,71	46.567,18	67.460,32
Plomo y manufactura del plomo	20,19	2,28	19,76	16,42	136,58	125,29	0,82	56,44	377,78
Cinc y manufactura del cinc	1,50	251,80	813,21	329,57	107,91	0,00	125,96	148,32	1.778,27
Estaño y manufactura del estaño	4,36	0,00	0,00	0,00	0,00	0,00	933,14	6,49	943,99
Otros metales comunes (cermets)	0,00	3.271,16	0,00	109,07	9,16	0,08	0,03	3.404,32	6.793,81
Herramientas y cubiertos de mesa	1.724,36	796,57	628,13	2.509,55	46,65	1.197,33	3.189,40	2.854,50	12.946,47
Manufacturas diversas de metales comunes	194,85	2.406,99	999,21	2.243,26	355,40	1.936,80	8.230,25	6.796,73	23.163,48
<b>Máquinas, aparatos, material eléctrico</b>	<b>22.371,97</b>	<b>275.115,38</b>	<b>67.195,67</b>	<b>55.396,47</b>	<b>12.595,23</b>	<b>157.060,31</b>	<b>174.901,61</b>	<b>225.504,43</b>	<b>990.141,07</b>
Reactor nuclear, calderas, aparatos mecánicos	18.983,57	135.546,88	46.691,12	48.820,36	11.735,17	91.391,42	68.841,39	148.701,42	570.711,32
Máquinas y aparatos eléctricos	3.388,40	139.568,50	20.504,56	6.576,11	860,06	65.668,89	106.060,22	76.803,01	419.429,75
<b>Material de transporte</b>	<b>34.240,20</b>	<b>52.891,65</b>	<b>13.755,19</b>	<b>34.076,58</b>	<b>153.284,08</b>	<b>69.494,35</b>	<b>52.369,76</b>	<b>62.193,63</b>	<b>472.305,45</b>
Vehículos y materiales para vías férreas	73,51	2.758,35	0,00	36,28	0,00	27,19	34,88	143,64	3.073,85
Automóviles, tractores y velocipedos	32.285,92	31.508,01	11.804,18	33.847,05	2.889,38	69.467,17	37.369,99	49.080,01	268.251,71
Navegación aérea o espacial	0,00	2.012,13	1.948,34	3,56	0,00	0,00	952,26	10.628,10	15.544,39
Navegación marítima y fluvial	1.880,77	16.613,16	2,67	189,68	150.394,70	0,00	14.012,63	2.341,88	185.435,49
<b>Óptica, fotografía y cinematografía</b>	<b>3.170,34</b>	<b>19.292,90</b>	<b>1.744,40</b>	<b>6.687,98</b>	<b>1.300,68</b>	<b>1.683,99</b>	<b>17.174,12</b>	<b>36.074,44</b>	<b>87.128,84</b>
Instrumentos y aparatos de óptica, foto, etc.	3.029,21	19.059,48	1.613,43	6.601,19	501,27	1.657,51	14.330,80	34.686,75	81.479,64
Relojería	118,64	221,75	129,74	63,42	799,41	25,83	2.434,35	1.273,01	5.066,14
Instrumentos de música	22,49	11,67	1,24	23,36	0,01	0,65	408,96	114,69	583,07
<b>Armas y municiones</b>	<b>-</b>	<b>3.562,12</b>	<b>0,56</b>	<b>11,90</b>	<b>-</b>	<b>-</b>	<b>4,10</b>	<b>701,77</b>	<b>4.280,44</b>
<b>Mercancías y productos diversos</b>	<b>4.269,70</b>	<b>9.845,41</b>	<b>6.062,68</b>	<b>13.281,75</b>	<b>826,40</b>	<b>7.332,90</b>	<b>41.450,86</b>	<b>17.663,48</b>	<b>100.733,19</b>
Muebles	3.203,19	5.801,13	2.641,12	11.497,62	695,66	7.115,27	29.322,84	12.396,95	72.673,78
Juguetes, juegos y artículos de recreo	698,10	3.511,17	1.721,71	926,85	92,61	138,91	7.456,58	3.983,26	18.529,19
Manufacturas diversas	368,41	533,11	1.699,86	857,28	38,13	78,72	4.671,44	1.283,28	9.530,22
<b>Objetos de arte, colección, antigüedades</b>	<b>7,04</b>	<b>180,35</b>	<b>6,96</b>	<b>7,65</b>	<b>18,50</b>	<b>14,88</b>	<b>1.363,03</b>	<b>439,05</b>	<b>2.037,45</b>
<b>Sin codificación asignada</b>	<b>529,61</b>	<b>256.592,37</b>	<b>13,15</b>	<b>2.065,45</b>	<b>8.013,09</b>	<b>2.318,20</b>	<b>154,46</b>	<b>11.916,37</b>	<b>281.602,69</b>
<b>Total</b>	<b>426.311,53</b>	<b>3.790.779,36</b>	<b>321.100,63</b>	<b>373.321,97</b>	<b>3.052.735,59</b>	<b>447.019,16</b>	<b>991.104,36</b>	<b>1.458.071,62</b>	<b>10.860.444,22</b>

FUENTE: IEA. Estadística de intercambios de bienes entre Estados de la Unión Europea y comercio extracomunitario. Resultados de Andalucía.

<sup>a</sup>Los productos se han clasificado según el arancel integrado comunitario (TARIC).

<sup>b</sup>Datos provisionales.

10.2.4.G. Importaciones y exportaciones andaluzas según grandes grupos. Año 2002\*  
(miles de euros)

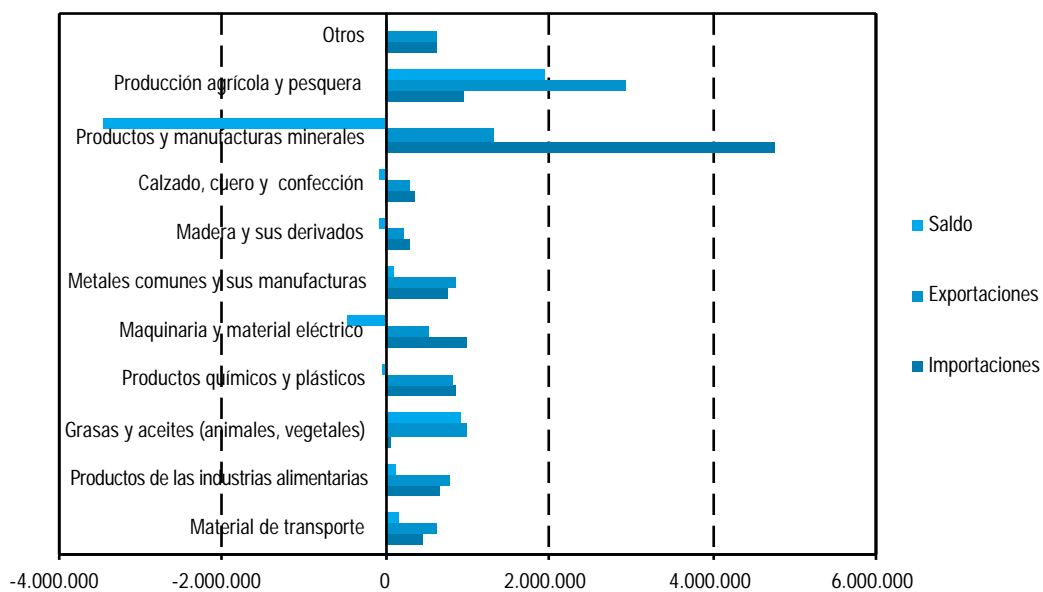

FUENTE: IEA. Estadística de intercambios de bienes entre Estados de la Unión Europea y comercio extracomunitario. Resultados de Andalucía.

\*Datos provisionales.

## 10.2.5. Importaciones según origen por provincia. Años 2001-2002

(miles de euros)

	Almería	Cádiz	Córdoba	Granada	Huelva	Jaén	Málaga	Sevilla	Andalucía
<b>Año 2001</b>									
<b>Organización para la Cooperación y Desarrollo Económico (OCDE)</b>	<b>276.522</b>	<b>1.264.061</b>	<b>289.091</b>	<b>268.010</b>	<b>574.338</b>	<b>347.241</b>	<b>700.037</b>	<b>1.253.761</b>	<b>4.973.061</b>
Alemania	17.349	147.436	66.912	31.360	14.294	61.787	73.935	135.855	<b>548.928</b>
Austria	13.239	3.776	3.989	1.650	479	4.112	1.702	16.688	<b>45.635</b>
Bélgica	31.530	23.187	9.913	32.088	12.735	23.160	38.507	46.039	<b>217.159</b>
Luxemburgo	1.277	770	12	109	190	175	1.917	927	<b>5.376</b>
Dinamarca	1.370	11.293	1.357	4.285	983	254	56.488	8.662	<b>84.693</b>
Finlandia	6.091	6.090	3.087	6.207	894	613	5.465	6.147	<b>34.595</b>
Francia	31.350	85.234	39.325	27.214	90.520	92.172	118.679	197.312	<b>681.808</b>
Grecia	1.828	28.259	10.237	4.156	5.149	828	1.716	22.112	<b>74.286</b>
Irlanda	704	981	7	639	133	521	38.112	87.743	<b>128.839</b>
Italia	38.739	113.044	51.229	71.773	111.005	35.407	60.743	139.323	<b>621.262</b>
Países Bajos	64.506	256.212	4.970	16.461	16.144	15.307	30.584	37.055	<b>441.238</b>
Portugal	12.829	56.081	30.676	20.919	92.830	30.316	41.847	128.275	<b>413.774</b>
Reino Unido	6.677	136.193	19.363	10.274	89.378	2.689	120.331	149.157	<b>534.062</b>
Suecia	9.741	16.689	10.199	6.660	10.766	2.769	12.241	20.055	<b>89.119</b>
Operaciones no asignadas con países de la Unión Europea	-	-	-	-	-	-	-	-	-
Europa no Unión Europea	17.268	83.145	12.546	11.193	13.257	7.387	17.265	95.990	<b>258.050</b>
América	9.102	232.574	17.273	20.968	97.458	7.352	41.329	148.636	<b>574.693</b>
Asia	338	14.456	6.237	1.218	306	62.249	38.213	9.790	<b>132.807</b>
Oceania	12.585	48.641	1.759	835	17.818	142	965	3.993	<b>86.738</b>
<b>Organización de Países Exportadores de Petróleo (OPEP)</b>	<b>1.045</b>	<b>2.584.952</b>	<b>3.184</b>	<b>20.059</b>	<b>1.771.452</b>	<b>1.319</b>	<b>33.012</b>	<b>16.286</b>	<b>4.431.308</b>
Arabia Saudita	74	582.972	58	1.057	10.156	81	934	21	<b>595.352</b>
Argelia	737	1.335.552	7	9.369	74.134	-	30	4.869	<b>1.424.697</b>
Kuwait	-	27	-	-	-	-	23	15	<b>65</b>
Emiratos Árabes Unidos	1	37	89	-	-	-	477	233	<b>836</b>
Indonesia	97	1.983	311	2.682	552.915	68	5.701	3.702	<b>567.459</b>
Irán	118	73.869	2.274	3.844	82.881	756	3.716	1.842	<b>169.299</b>
Iraq	-	215.191	-	-	196.582	-	-	-	<b>411.773</b>
Libia	-	165.587	-	1.274	7.088	-	-	4.875	<b>178.824</b>
Nigeria	2	189.407	13	836	810.907	406	22.019	2	<b>1.023.591</b>
Qatar	-	555	-	-	-	-	1	-	<b>556</b>
Venezuela	17	19.772	432	997	36.789	9	111	728	<b>58.856</b>
<b>Nuevos países industrializados</b>	<b>279</b>	<b>13.534</b>	<b>1.847</b>	<b>3.105</b>	<b>998</b>	<b>3.601</b>	<b>18.930</b>	<b>3.616</b>	<b>45.910</b>
Hong-Kong	70	1.481	678	331	730	9	3.084	535	<b>6.919</b>
Singapur	7	8.718	-	2	-	-	716	413	<b>9.857</b>
Taiwan	202	3.335	1.169	2.771	268	3.592	15.129	2.668	<b>29.134</b>
<b>Resto de países</b>	<b>146.888</b>	<b>1.022.745</b>	<b>43.921</b>	<b>65.469</b>	<b>772.549</b>	<b>22.026</b>	<b>270.498</b>	<b>241.465</b>	<b>2.585.561</b>
Europa	10.066	553.366	5.700	8.876	79.025	1.187	37.398	88.418	<b>784.037</b>
América	10.727	65.916	15.152	26.550	229.688	8.717	92.558	22.984	<b>472.292</b>
Asia	15.985	142.225	17.251	19.394	173.201	9.737	90.269	59.741	<b>527.803</b>
África	110.109	261.176	5.709	10.650	290.634	2.385	50.273	69.696	<b>800.632</b>
Oceania	1	62	109	-	-	-	-	626	<b>798</b>
Diversos	-	-	-	-	-	-	-	-	-
<b>Total</b>	<b>424.734</b>	<b>4.885.293</b>	<b>338.042</b>	<b>356.643</b>	<b>3.119.337</b>	<b>374.188</b>	<b>1.022.476</b>	<b>1.515.127</b>	<b>12.035.840</b>

CONTINUA →

## 10.2.5. Importaciones según origen por provincia. Años 2001-2002

(miles de euros)

CONTINUACIÓN

	Almería	Cádiz	Córdoba	Granada	Huelva	Jaén	Málaga	Sevilla	Andalucía
<b>Año 2002*</b>									
<b>Organización para la Cooperación y Desarrollo Económico (OCDE)</b>	<b>264.989</b>	<b>1.318.366</b>	<b>272.774</b>	<b>287.444</b>	<b>772.495</b>	<b>401.659</b>	<b>641.321</b>	<b>1.156.497</b>	<b>5.115.545</b>
Alemania	19.506	127.966	45.502	28.742	21.718	77.734	76.714	112.422	510.303
Austria	5.173	7.095	4.467	2.755	2.490	1.879	4.212	10.699	38.770
Bélgica	26.831	13.875	10.157	23.768	25.801	32.565	15.301	51.690	199.988
Luxemburgo	2.724	370	247	494	66	109	2.330	884	7.223
Dinamarca	2.034	12.078	830	4.473	790	510	66.910	11.189	98.814
Finlandia	5.180	6.036	2.223	5.448	1.035	495	2.730	8.475	31.622
Francia	30.650	102.495	34.160	27.125	68.354	122.154	93.459	180.578	658.975
Grecia	1.854	31.527	1.650	1.339	8.228	814	1.297	7.531	54.240
Irlanda	310	810	33	302	17.159	515	39.392	97.001	155.522
Italia	28.403	70.288	62.931	108.562	112.878	41.034	61.798	135.332	621.227
Países Bajos	82.592	225.070	5.029	17.328	24.738	16.085	28.878	44.151	443.869
Portugal	14.759	63.111	31.669	18.876	115.130	34.336	39.809	129.739	447.430
Reino Unido	4.965	104.448	21.947	7.977	54.755	7.040	96.368	115.281	412.781
Suecia	12.097	16.192	8.165	6.982	9.125	3.554	8.159	12.898	77.173
Operaciones no asignadas con países de la Unión Europea	-	-	-	-	-	-	-	-	-
Europa no Unión Europea	15.204	50.443	13.545	10.751	19.687	5.795	33.291	98.720	247.437
América	6.528	419.970	21.514	19.692	122.126	8.370	43.198	127.919	769.316
Asia	133	60.416	4.375	2.729	149.585	48.659	26.772	6.445	299.114
Oceanía	6.047	6.174	4.332	100	18.830	14	703	5.542	41.741
<b>Organización de Países Exportadores de Petróleo (OPEP)</b>	<b>5.572</b>	<b>1.279.529</b>	<b>3.361</b>	<b>10.174</b>	<b>1.502.196</b>	<b>2.150</b>	<b>35.791</b>	<b>13.946</b>	<b>2.852.718</b>
Arabia Saudita	42	675.256	1	104	16.453	26	682	103	692.666
Argelia	866	92.754	-	2.254	47.818	-	32	5.021	148.745
Kuwait	-	1.063	-	-	-	5	16	-	1.084
Emiratos Árabes Unidos	1.308	51	91	268	8.357	-	1.655	89	11.820
Indonesia	2.388	1.468	620	2.864	463.879	91	5.749	3.615	480.673
Irán	254	123.362	2.107	2.402	35.688	1.363	4.596	1.320	171.092
Iraq	-	83.191	-	-	225.111	-	-	-	308.301
Libia	-	66.946	-	-	6.010	-	-	1.322	74.278
Nigeria	-	191.245	-	2.280	637.095	664	20.619	-	851.903
Qatar	14	30	-	-	61.780	-	10	-	61.833
Venezuela	700	44.163	543	2	6	-	2.433	2.477	50.323
<b>Nuevos países industrializados</b>	<b>677</b>	<b>14.430</b>	<b>2.492</b>	<b>2.746</b>	<b>562</b>	<b>3.941</b>	<b>12.235</b>	<b>4.411</b>	<b>41.495</b>
Hong-Kong	168	1.597	733	119	464	137	2.275	1.167	6.659
Singapur	206	5.837	-	11	5	1	404	498	6.961
Taiwan	304	6.997	1.759	2.616	93	3.803	9.556	2.746	27.875
<b>Resto de países</b>	<b>155.074</b>	<b>1.178.454</b>	<b>42.473</b>	<b>72.958</b>	<b>777.483</b>	<b>39.274</b>	<b>301.768</b>	<b>283.201</b>	<b>2.850.686</b>
Europa	17.747	654.238	10.273	9.824	105.283	6.048	50.461	78.630	932.505
América	17.669	86.603	12.002	24.838	290.653	21.129	102.988	40.908	596.790
Asia	18.706	96.069	16.613	28.638	90.033	9.547	95.724	70.883	426.213
África	100.948	340.934	3.475	9.658	291.515	2.550	52.532	92.711	894.324
Oceanía	3	-	110	-	-	-	63	69	245
Diversos	-	609	-	-	-	-	-	-	609
<b>Total</b>	<b>426.312</b>	<b>3.790.779</b>	<b>321.101</b>	<b>373.322</b>	<b>3.052.736</b>	<b>447.024</b>	<b>991.115</b>	<b>1.458.056</b>	<b>10.860.444</b>

FUENTE: IEA. Estadística de intercambios de bienes entre Estados de la Unión Europea y comercio extracomunitario. Resultados de Andalucía.

\*Datos provisionales.

## 10.2.6. Exportaciones según destino por provincia. Años 2001-2002

(miles de euros)

	Almería	Cádiz	Córdoba	Granada	Huelva	Jaén	Málaga	Sevilla	Andalucía
<b>Año 2001</b>									
<b>Organización para la Cooperación y desarrollo económico (OCDE)</b>	<b>1.261.299</b>	<b>2.352.146</b>	<b>644.302</b>	<b>434.188</b>	<b>1.265.220</b>	<b>472.313</b>	<b>697.366</b>	<b>1.352.059</b>	<b>8.478.893</b>
Alemania	360.765	331.864	43.057	53.449	164.127	29.426	109.473	93.424	<b>1.185.585</b>
Austria	22.568	7.513	2.377	3.696	11.015	4.245	6.079	5.538	<b>63.031</b>
Bélgica	35.099	93.728	9.420	8.044	99.741	17.180	10.092	71.895	<b>345.198</b>
Luxemburgo	351	72	65	6	6.422	15	494	1.275	<b>8.700</b>
Dinamarca	17.421	9.863	2.549	5.007	4.506	3.653	12.320	5.765	<b>61.083</b>
Finlandia	11.672	9.730	682	490	3.753	1.195	4.727	12.423	<b>44.672</b>
Francia	227.528	213.212	95.748	118.649	145.236	114.638	147.865	273.379	<b>1.336.256</b>
Grecia	232	24.198	2.690	2.875	3.807	16.254	9.031	8.385	<b>67.471</b>
Irlanda	6.180	3.736	1.554	575	1.622	1.002	5.714	12.241	<b>32.625</b>
Italia	62.582	282.434	175.874	71.148	95.456	148.614	72.450	130.344	<b>1.038.902</b>
Países Bajos	168.271	133.792	21.890	38.424	87.969	6.829	15.136	40.688	<b>512.999</b>
Portugal	35.367	200.748	148.559	33.484	166.722	55.132	111.042	266.064	<b>1.017.119</b>
Reino Unido	159.841	315.795	26.339	69.678	125.164	38.285	87.340	101.358	<b>923.800</b>
Suecia	30.823	50.671	3.422	1.319	5.763	3.789	6.714	13.178	<b>115.679</b>
Operaciones no asignadas con países de la Unión Europea	3.490	84.169	1	107	4.927	1	47.901	10.735	151.330
Europa no Unión Europea	62.674	243.111	24.114	9.288	36.526	10.183	10.248	33.384	<b>429.528</b>
América	53.585	316.589	65.773	15.916	181.358	18.779	33.889	252.078	<b>937.967</b>
Asia	930	25.250	13.989	1.945	120.006	2.411	5.114	9.249	<b>178.895</b>
Oceania	1.921	5.671	6.200	88	1.102	680	1.736	10.654	<b>28.053</b>
<b>Organización de Países Exportadores de Petróleo (OPEP)</b>	<b>14.269</b>	<b>111.602</b>	<b>15.748</b>	<b>11.529</b>	<b>33.196</b>	<b>8.698</b>	<b>15.797</b>	<b>50.310</b>	<b>261.151</b>
Arabia Saudita	522	2.612	2.249	3.110	821	5.843	6.581	11.391	<b>33.127</b>
Argelia	599	31.330	841	1.560	9.097	781	1.026	10.802	<b>56.039</b>
Kuwait	287	23	195	610	11	290	896	995	<b>3.307</b>
Emiratos Árabes Unidos	1.839	2.046	3.022	1.409	642	739	1.916	2.822	<b>14.436</b>
Indonesia	109	12.611	98	1.526	405	3	465	2.137	<b>17.354</b>
Irán	4.531	1.784	-	292	11.789	58	43	35	<b>18.533</b>
Iraq	-	-	-	-	-	-	363	51	<b>414</b>
Libia	78	22.246	1.003	154	-	6	-	11.392	<b>34.879</b>
Nigeria	757	30.132	318	-	8.698	-	1.875	2.320	<b>44.099</b>
Qatar	-	1	171	-	160	117	16	450	<b>916</b>
Venezuela	5.547	8.816	7.850	2.868	1.573	862	2.615	7.916	<b>38.046</b>
<b>Nuevos países industrializados</b>	<b>1.473</b>	<b>38.764</b>	<b>1.148</b>	<b>6.931</b>	<b>12.674</b>	<b>714</b>	<b>11.155</b>	<b>8.432</b>	<b>81.290</b>
Hong-Kong	751	20.624	415	943	5.037	71	8.627	1.050	<b>37.517</b>
Singapur	401	6.819	205	1.304	2.813	580	1.561	4.604	<b>18.289</b>
Taiwan	321	11.320	528	4.683	4.824	62	967	2.779	<b>25.484</b>
<b>Resto de países</b>	<b>39.665</b>	<b>817.153</b>	<b>55.864</b>	<b>37.386</b>	<b>174.583</b>	<b>51.667</b>	<b>119.411</b>	<b>164.782</b>	<b>1.460.511</b>
Europa	8.465	263.164	10.482	4.906	26.319	13.273	19.291	39.379	<b>385.279</b>
América	8.254	94.194	27.294	14.617	40.617	18.581	21.822	44.499	<b>269.877</b>
Asia	4.128	191.142	4.785	8.535	32.376	9.128	8.163	13.952	<b>272.208</b>
África	13.145	106.553	12.618	8.862	54.016	8.695	56.866	63.653	<b>324.407</b>
Oceania	110	131	285	8	9	1.991	30	125	<b>2.691</b>
Diversos	5.563	161.969	401	458	21.245	-	13.239	3.175	<b>206.048</b>
<b>Total</b>	<b>1.316.706</b>	<b>3.319.665</b>	<b>717.062</b>	<b>490.034</b>	<b>1.485.673</b>	<b>533.392</b>	<b>843.729</b>	<b>1.575.584</b>	<b>10.281.845</b>

CONTINUA →

## 10.2.6. Exportaciones según destino por provincia. Años 2001-2002

(miles de euros)

CONTINUACIÓN

	Almería	Cádiz	Córdoba	Granada	Huelva	Jaén	Málaga	Sevilla	Andalucía
<b>Año 2002*</b>									
<b>Organización para la Cooperación y Desarrollo Económico (OCDE)</b>	<b>1.394.942</b>	<b>2.054.354</b>	<b>700.704</b>	<b>438.450</b>	<b>1.203.131</b>	<b>529.548</b>	<b>731.518</b>	<b>1.443.681</b>	<b>8.496.328</b>
Alemania	380.559	310.021	40.887	51.431	176.315	38.266	101.816	109.133	<b>1.208.428</b>
Austria	22.407	6.741	2.439	2.833	12.392	5.184	6.244	4.867	<b>63.107</b>
Bélgica	38.823	90.863	12.554	11.255	109.415	13.460	9.851	60.696	<b>346.915</b>
Luxemburgo	419	39	141	520	183	11	305	853	<b>2.471</b>
Dinamarca	19.086	5.640	6.219	4.780	4.268	1.181	20.717	6.868	<b>68.759</b>
Finlandia	14.277	3.501	949	707	392	765	3.899	5.479	<b>29.969</b>
Francia	243.660	270.408	103.700	115.107	175.725	107.524	121.460	282.125	<b>1.419.710</b>
Grecia	2.112	24.769	3.331	6.803	4.366	16.288	12.979	8.669	<b>79.317</b>
Irlanda	4.815	2.769	1.758	1.096	1.165	603	3.676	9.024	<b>24.907</b>
Italia	78.677	229.441	224.780	66.991	73.920	223.827	121.107	149.196	<b>1.167.939</b>
Países Bajos	189.855	115.491	19.488	30.990	88.738	7.147	14.158	45.602	<b>511.469</b>
Portugal	40.570	196.390	143.534	28.998	121.953	37.871	110.320	258.470	<b>938.107</b>
Reino Unido	166.097	308.028	35.171	94.537	145.223	25.121	96.291	113.058	<b>983.527</b>
Suecia	32.133	73.578	3.671	1.939	3.260	1.785	6.185	14.166	<b>136.717</b>
Operaciones no asignadas con países de la Unión Europea	2.260	98.568	9	203	7.743	-	41.053	8.807	<b>158.643</b>
Europa no Unión Europea	78.827	88.814	12.123	8.893	32.837	17.468	16.972	51.110	<b>307.043</b>
América	75.673	178.238	67.510	9.994	130.620	29.305	35.082	290.087	<b>816.510</b>
Asia	1.556	44.920	14.584	1.311	113.504	3.167	8.590	11.653	<b>199.284</b>
Oceanía	3.137	6.133	7.856	62	1.110	573	813	13.820	<b>33.504</b>
<b>Organización de Países Exportadores de Petróleo (OPEP)</b>	<b>23.428</b>	<b>107.806</b>	<b>16.115</b>	<b>8.799</b>	<b>39.337</b>	<b>6.193</b>	<b>13.003</b>	<b>79.869</b>	<b>294.551</b>
Arabia Saudita	1.901	961	3.722	1.541	162	3.165	5.824	15.324	<b>32.600</b>
Argelia	7.580	28.627	1.661	468	4.428	1.322	1.011	44.290	<b>89.388</b>
Kuwait	105	35	402	440	-	76	488	1.555	<b>3.100</b>
Emiratos Árabes Unidos	552	7.060	3.659	471	4.824	1.030	2.710	5.854	<b>26.160</b>
Indonesia	9	1.878	319	2.202	805	1	122	2.412	<b>7.749</b>
Irán	6.210	98	364	416	7.541	28	59	278	<b>14.994</b>
Iraq	-	-	-	-	-	-	-	-	<b>-</b>
Libia	47	23.172	41	250	-	85	70	335	<b>23.999</b>
Nigeria	826	42.170	503	148	21.349	116	1.490	2.260	<b>68.861</b>
Qatar	5	4	237	1	-	49	28	567	<b>891</b>
Venezuela	6.194	3.802	5.207	2.863	228	321	1.201	6.995	<b>26.809</b>
<b>Nuevos países industrializados</b>	<b>669</b>	<b>9.204</b>	<b>1.193</b>	<b>6.094</b>	<b>15.513</b>	<b>1.303</b>	<b>13.289</b>	<b>6.697</b>	<b>53.962</b>
Hong-Kong	197	5.090	341	1.088	9.126	55	10.360	1.577	<b>27.834</b>
Singapur	290	2.684	292	1.383	3.007	813	2.216	2.763	<b>13.449</b>
Taiwan	182	1.430	560	3.623	3.380	435	712	2.357	<b>12.679</b>
<b>Resto de países</b>	<b>43.613</b>	<b>681.935</b>	<b>58.001</b>	<b>38.829</b>	<b>143.955</b>	<b>38.108</b>	<b>114.147</b>	<b>195.626</b>	<b>1.314.213</b>
Europa	13.122	283.339	14.392	3.985	7.570	10.436	15.283	40.045	<b>388.171</b>
América	5.412	70.170	25.267	10.681	30.776	9.155	16.417	37.652	<b>205.530</b>
Asia	3.193	75.455	4.628	13.254	41.241	4.847	10.633	20.905	<b>174.155</b>
África	14.360	92.878	13.301	10.554	41.742	11.496	61.777	93.169	<b>339.276</b>
Oceanía	-	157	320	14	-	2.175	44	524	<b>3.233</b>
Diversos	7.526	159.937	93	342	22.626	-	9.994	3.330	<b>203.848</b>
<b>Total</b>	<b>1.462.653</b>	<b>2.853.299</b>	<b>776.012</b>	<b>492.173</b>	<b>1.401.936</b>	<b>575.152</b>	<b>871.957</b>	<b>1.725.873</b>	<b>10.159.054</b>

FUENTE: IEA. Estadística de intercambios de bienes entre Estados de la Unión Europea y comercio extracomunitario. Resultados de Andalucía.

\*Datos provisionales.

### 10.2.7.G. Comercio exterior andaluz según origen y destino. Año 2002<sup>a</sup>

(miles de euros)

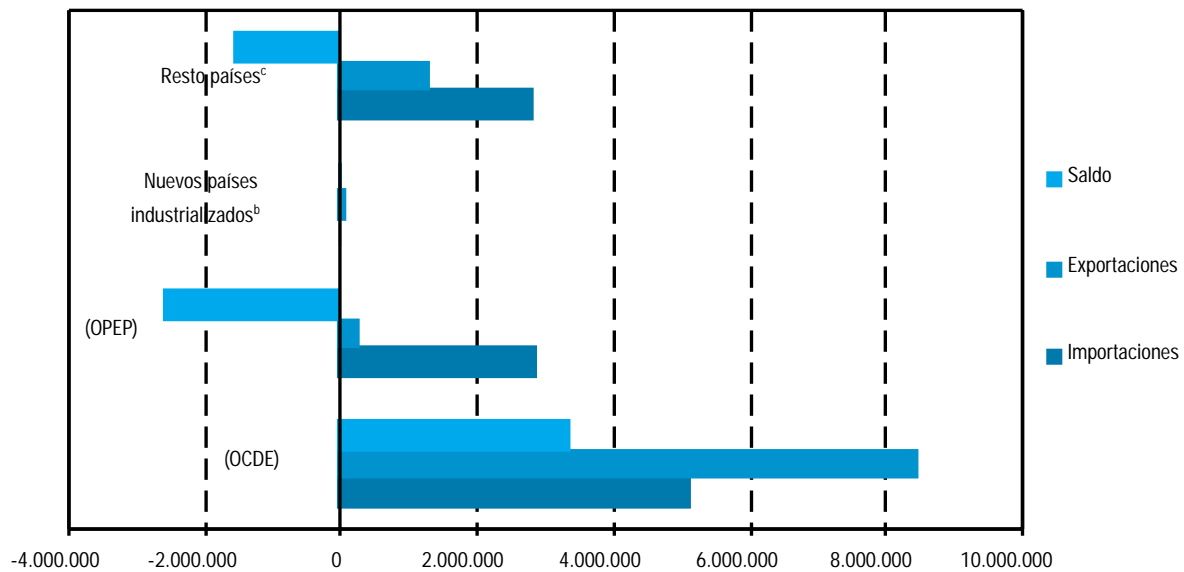

FUENTE: IEA. Estadística de intercambios de bienes entre Estados de la Unión Europea y comercio extracomunitario. Resultados de Andalucía

<sup>a</sup>Datos provisionales.

<sup>b</sup>Singapur, Taiwán, Hong-Kong.

<sup>c</sup>Incluye países de África, América, Asia, Europa y Oceanía.

## 11. Turismo



# Índice del capítulo 11

Fuentes y metodología .....	443
Conceptos y definiciones .....	447
<b>11.1. Oferta turística .....</b>	<b>449</b>
11.1.1.G. Evolución de la oferta turística según tipo de establecimientoa en Andalucía. Años 1988-2002 .....	449
11.1.2.G. Evolución del número de plazas de establecimientos hoteleros según tipo en Andalucía. Años 1988-2002 ..	449
11.1.3. Número de hoteles según categoría y plazas de los mismos por provincia. Año 2002 .....	450
11.1.4. Número de pensiones según categoría y plazas de las mismas por provincia. Año 2002 .....	450
11.1.5. Campamentos de turismo según categoría y plazas de los mismos por provincia. Año 2002 .....	451
11.1.6. Apartamentos turísticos según categoría y plazas de los mismos por provincia. Año 2002 .....	451
11.1.7. Restaurantes según categoría y plazas de los mismos por provincia. Año 2002. ....	452
11.1.8. Cafeterías según categoría y plazas de las mismas por provincia. Año 2002 .....	452
11.1.9. Agencias de viajes según situación de la sede y modalidad de contratación por provincia. Años 2000-2001 .....	453
11.1.10. Establecimientos turísticos rurales y plazas de los mismos por provincia. Año 2002. ....	454
11.1.11. Playas y características de las mismas por provincia. Año 2002 .....	454
11.1.12. Índice de precios de consumo de los principales países competidores del área mediterránea para Andalucía. Años 2001-2002 .....	455
11.1.13. Tipo de cambio nominal de los principales países competidores del área mediterránea para Andalucía. Año 2001-2002 .....	455
<b>11.2. Demanda turística .....</b>	<b>456</b>
11.2.1.G. Evolución de la cuota de participación de Andalucía en el movimiento hotelero español. Años 1999-2002 ..	456
11.2.2. Cuota de participación de Andalucía en el movimiento hotelero español según distribución por país de residencia. Años 2001-2002 .....	456
11.2.3. Viajeros entrados en establecimientos hoteleros según país de procedencia por provincia de alojamiento. Años 2001-2002 .....	457
11.2.4. Pernoctaciones en establecimientos hoteleros según país de procedencia por provincia de alojamiento. Años 2001-2002 .....	459
11.2.5. Número de viajeros entrados y pernoctaciones realizadas en establecimientos hoteleros según categoría de los mismos por provincia de alojamiento. Años 2001-2002. ....	461
11.2.6. Grado de ocupación por plazas en establecimientos hoteleros según mes por provincia de alojamiento. Años 2001-2002 .....	462
11.2.7.G. Grado de ocupación mensual de los establecimientos hoteleros de Andalucía. Año 2002. ....	463
11.2.8. Número de turistas según país de procedencia por provincia de destino. Año 2002. ....	463
11.2.9. Estancia media de los turistas según país de procedencia. Año 2002 .....	464
11.2.10. Gasto medio diario ponderado de los turistas según país de procedencia. Año 2002. ....	464
11.2.11. Distribución de los turistas en Andalucía según responsable de la organización del viaje. Año 2002. ....	464
11.2.12.G. Motivos de elegir Andalucía. Año 2002 .....	465
11.2.13. Calificación media del viaje por concepto y provincia. Año 2002. ....	465
11.2.14. Distribución del tipo de alojamiento utilizado por provincia. Año 2002 .....	466

11.2.15.	Cuota de participación de cada provincia en el movimiento hotelero de Andalucía. Años 2001-2002 . . . . .	466
11.2.16.G.	Distribución provincial del personal ocupado en establecimientos hoteleros. Año 2002 . . . . .	467
11.2.17.G.	Personal ocupado en establecimientos hoteleros por mes en Andalucía. Año 2002 . . . . .	467

# Fuentes y metodología

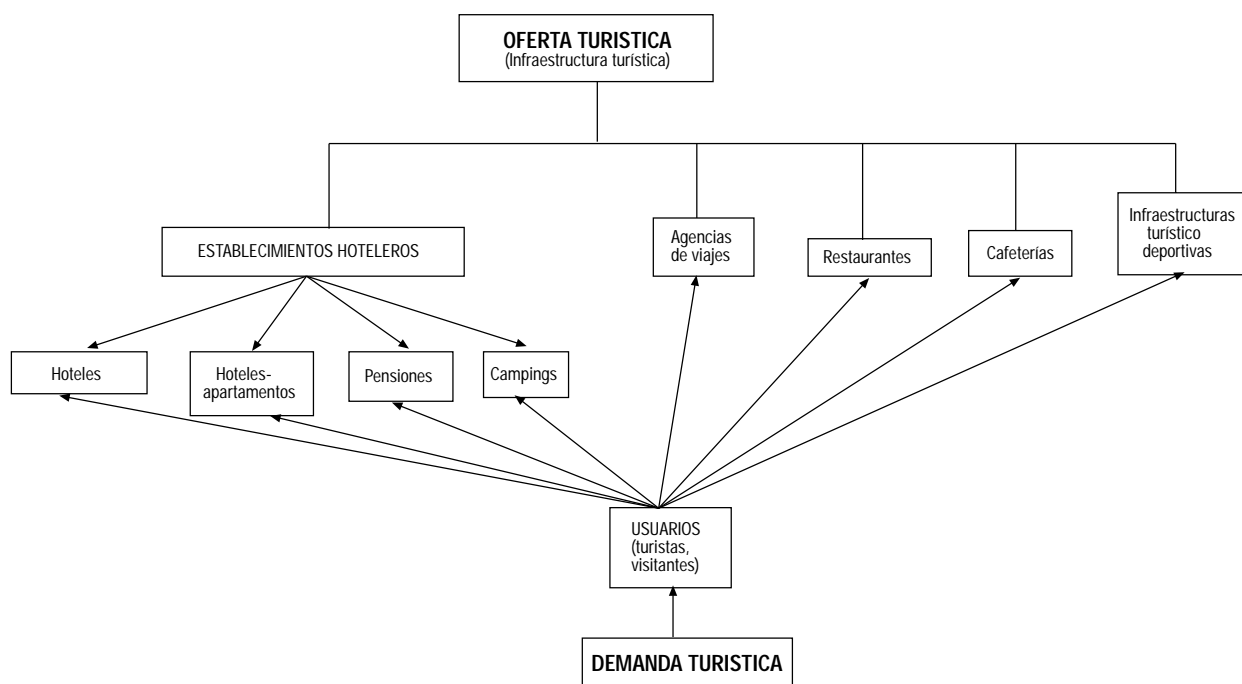

## Encuesta de Coyuntura Turística de Andalucía (ECTA). IEA

Dada la relevancia del turismo en la economía regional, la mejora de la información disponible sobre este sector en Andalucía reviste de una especial importancia.

Por otra parte, la existencia de lagunas de información sobre algunos aspectos del turismo en Andalucía pone de relieve la necesidad de contar con instrumentos que faciliten su conocimiento, particularmente en lo que se refiere a tres apartados:

- Conocimiento del número, distribución y características de los viajeros que se desplazan por Andalucía con fines turísticos.

- Cuantía y composición del gasto turístico en la región.
- Motivaciones de los turistas para viajar por el territorio andaluz y la opinión que manifiestan sobre la oferta turística y los servicios recibidos durante su estancia.

Para hacer frente a las necesidades y carencias expuestas, el Instituto de Estadística de Andalucía ha realizado la Encuesta de Coyuntura Turística de Andalucía (ECTA).

Transcurrido el periodo necesario para la evaluación de la operación estadística, así como a la depuración y verificación de la consistencia de los datos, se procedió a la publicación de los mismos con periodicidad trimestral.

### *Conceptos y objetivos*

La ECTA centra su investigación en el mercado turístico, pues se trata de una operación estadística que persigue el conocimiento de la demanda turística que se genera en la Comunidad Autónoma de Andalucía.

El objetivo de la ECTA es ofrecer información sobre la evolución y composición del gasto que realizan los turistas, así como la opinión que les merece su estancia en nuestra comunidad.

Como características generales hay que señalar:

- Encuesta continua de periodicidad trimestral (cuatro oleadas al año). El tipo de muestreo aplicado es un muestreo con doble estratificación (por zona y nacionalidad) y por cuotas.
- Indicador de coyuntura, que refleja los movimientos a corto plazo de las variables que investiga.
- La consulta se dirige al conocimiento del perfil del turista que visita Andalucía, gasto que realiza y valoración de su viaje.
- Se realiza mediante el establecimiento de puntos testigo (puntos de encuestación) para la recogida de información.

### *Ámbito de estudio de la encuesta*

El ámbito geográfico se circunscribe a todo el territorio de la Comunidad Autónoma de Andalucía. En cuanto al ámbito poblacional, a efectos de la encuesta, está formado por el conjunto de viajeros que se desplazan por Andalucía con fines turísticos.

De acuerdo con la definición establecida por la Organización Mundial del Turismo (OMT), a efectos estadísticos, turismo es "el conjunto de actividades que realizan las personas durante sus viajes y estancias en lugares distintos al de su entorno habitual, por un periodo de tiempo consecutivo inferior a un año, con fines de ocio, por negocios y otros motivos" (definición aprobada por la OMT en la Conferencia de Ottawa, junio 1991).

Para poder determinar qué desplazamientos van a considerarse dentro del entorno habitual y cuáles no, se ha procedido a dividir Andalucía en distintas zonas. Así pues, se han delimitado 25 zonas que cubren todo el territorio andaluz. De esta forma, a efecto de esta operación estadística, se considera turista:

- A todas aquellas personas que, siendo residentes fuera de Andalucía, visitan la Comunidad Autónoma por motivo distinto al de ejercer una actividad que se remunere en el lugar visitado.
- A todas aquellas personas que, siendo residentes en Andalucía, se desplazan a una zona distinta de la de residencia por un motivo distinto al de ejercer una actividad que se remunere en el lugar visitado.

De acuerdo con el Sistema Europeo de Cuentas (SEC) es población residente de un país o territorio "el conjunto de personas nacionales o extranjeras, establecidas en el país de forma permanente, aunque dichas personas se encuentren temporalmente ausentes". Por persona establecida de manera permanente se entiende a "toda persona que permanece o que tiene la intención de hacerlo en el territorio económico del país por un periodo superior a un año".

Se excluye de la definición de turistas a los excursionistas, que son "aquellas personas que, si bien responden a la definición de turistas, no pernoctan en el lugar visitado".

Las variables objeto de estudio de la ECTA se pueden clasificar en tres bloques:

- Composición del turismo: variables dirigidas a obtener el perfil del turista que visita Andalucía. Son las siguientes: residencia, pernoctaciones y tipo de alojamiento.
- Volumen y composición del gasto: se entiende por gasto del turista todo gasto de consumo efectuado por una persona calificada como turista o por cuenta de él, durante su desplazamiento y su estancia en el lugar de destino. Para el cálculo del gasto medio diario se investigan dos tipos de gasto: gasto total de estancia y gasto diario.
- Opinión y grado de satisfacción: se busca conocer los motivos que atraen al turista a Andalucía, así como el grado de satisfacción por los servicios recibidos.

### **Encuesta de ocupación hotelera. IEA**

Es una operación estadística realizada por el Instituto Nacional de Estadística, con periodicidad mensual, que recoge información sobre la oferta y la demanda hotelera.

Dada la importancia del sector turístico en nuestra Comunidad Autónoma, el Instituto de Estadística de Andalucía estableció un cauce de colaboración con el INE en esta operación, para así obtener información sobre la actividad hotelera en Andalucía. De esta forma, se descentralizó la elaboración de la actividad, sin desmedro de la posterior integración de los resultados al nivel de comunidad autónoma y nacional.

El objetivo general de la encuesta es la obtención de índices sintéticos que evalúen la actividad del sector turístico y permitan realizar previsiones de la misma a corto plazo. Dicho objetivo, restringido a la Comunidad Autónoma andaluza, es el que se pretendió obtener al asumir la descentralización.

Los objetivos específicos de la encuesta son:

- Conocer los flujos de actividad de los establecimientos que proporcionan alojamiento a los turistas.
- Medir el movimiento estacional de los clientes en estos establecimientos.
- Analizar el grado de utilización de los establecimientos hoteleros.
- Calcular la duración media de las estancias en dichos establecimientos.
- Conocer las perspectivas a corto plazo del sector.
- Calcular los precios medios.
- Estudiar el origen de la demanda turística, clasificando los no residentes en España por países y los residentes por comunidades autónomas.

### *Metodología*

El Instituto Nacional de Estadística envía cada mes al Instituto de Estadística de Andalucía los resultados provisionales que ofrece la encuesta durante el mes anterior en las ocho provincias andaluzas. Es importante destacar que la encuesta es exhaustiva, es decir, investiga todos los establecimientos hoteleros, excepto para la categoría de una estrella de plata en todas las provincias, donde se establece una muestra.

Las estimaciones se publican desagregadas por categorías hasta el nivel que permite el mantenimiento del secreto estadístico. La máxima categoría que pueda publicarse acumulará las estimaciones de ella y las superiores categorías no publicables.

El ámbito de la encuesta se define respecto a la población investigada, el tiempo y el espacio.

La población objeto del estudio está formada por establecimientos hoteleros, considerados aquellos dedicados a prestar alojamiento de forma profesional y habitual mediante precio, con o sin otros servicios. Se clasifican en hoteles y hoteles-apartamentos de cinco, cuatro, tres, dos y una estrella de oro, y pensiones de dos y una estrella de plata.

La encuesta se extiende a todas las unidades estadísticas ubicadas en el territorio nacional peninsular, así como en los archipiélagos de Canarias y Baleares y en Ceuta y Melilla.

El marco utilizado para la encuesta es el definido por los alojamientos hoteleros incluidos en el Directorio de

establecimientos con actividad económica en Andalucía, y que coincide con el utilizado por el Instituto Nacional de Estadística, procedente de la antigua Encuesta de movimiento de viajeros en establecimientos hoteleros, realizada con anterioridad a dicha encuesta.

#### **Otras fuentes**

- Consejería de Turismo y Deporte.
- IEA. Encuesta de Ocupación en Acampamentos Turísticos (EOAT.)

# Conceptos y definiciones

## 11.1. Oferta turística

### Agencias de viajes

Son aquellas empresas que, en posesión del título-licencia correspondiente, se dedican profesionalmente en exclusividad al ejercicio de actividades de mediación y/o organización de servicios turísticos, pudiendo utilizar medios propios en la prestación de los mismos (Real Decreto 271/1988). Dependiendo del servicio que realicen pueden presentarse las siguientes categorías:

- Mayoristas: aquéllas que proyectan, elaboran y organizan toda clase de servicios y paquetes turísticos para su ofrecimiento a las agencias minoristas, no pudiendo ofrecer sus productos directamente al usuario o consumidor.

- Minoristas: aquéllas que, o bien comercializan el producto de las agencias mayoristas proporcionándolo directamente al usuario o consumidor, o bien proyectan, elaboran y organizan toda clase de servicios y paquetes turísticos directamente al usuario, no pudiendo ofrecer sus productos a otras agencias.

- Mayoristas-minoristas: aquéllas que pueden simultanear las actividades mencionadas en los dos apartados anteriores.

### Establecimientos hoteleros

Incluye los hoteles, hoteles-apartamento y pensiones. Se clasifican en estrellas de oro (cinco, cuatro, tres, dos y una) y estrellas de plata (dos) siguiendo la normativa de la Secretaría General de Turismo. El número de plazas equivale al número de personas que pueden pernoctar en las camas instaladas permanentemente en el mismo. Se excluyen las camas supletorias que se pueden instalar a petición del huésped; las camas de matrimonio dan lugar a dos plazas.

- Hotel: establecimiento que, ofreciendo alojamiento con o sin otros servicios, ocupa la totalidad de un edificio o parte independizada del mismo, o un conjunto de edificios con unidad de explotación, constituyendo sus dependencias un todo homogéneo, con entradas, ascensores y escaleras de uso exclusivo, y reuniendo los requisitos técnicos mínimos que establece su reglamentación.

- Hotel-apartamento: ofrece los servicios comunes propios de los hoteles, y además las instalaciones adecuadas para la conservación, elaboración y consumo de alimentos dentro de cada unidad de alojamiento.

- Pensión: establecimiento que no reúne las condiciones del grupo de hoteles –unidad homogénea de explotación–, tal y como establecen las prescripciones del Decreto 110/86 de 18 de junio, sobre ordenación y clasificación de los establecimientos hoteleros de Andalucía, pudiendo utilizar la denominación hostel incorporada al rótulo o al nombre comercial, pero sin que ello les excuse del empleo del distintivo correspondiente a las pensiones en los términos dispuestos en los artículos 51 y 52 del citado Decreto.

### Apartamentos turístico

Los bloques o conjuntos de apartamentos, y los conjuntos de villas, chalés, bungalows y similares, que sean ofrecidos empresarialmente en alquiler, de modo habitual, debidamente dotados de mobiliario, instalaciones, servicios y equipo para su inmediata ocupación, por motivos vacacionales o turísticos.

### Casas rurales

Se entiende por casas rurales aquéllas en las que concurren las siguientes circunstancias:

- Que estén ubicadas en el medio rural, entendiéndose éste como el espacio donde se desarrollan las actividades típicamente agrícolas, forestales, extractivas, pesqueras y ganaderas, y que sus características tipológicas sean, preferentemente, las de la zona geográfica donde se ubica la casa rural.

- Que ofrezcan un máximo de 15 plazas para el alojamiento de huéspedes.

Asimismo, tendrán la consideración de alojamientos en casas rurales las estancias en instalaciones ubicadas en el medio rural que, complementariamente al alojamiento, oferten actividades relacionadas con la naturaleza: medioambientales, cinegéticas, etc., siempre que dichos establecimientos cumplan los requisitos contemplados en el Decreto 94/1995, de 4 de abril, sobre ordenación de los alojamientos en casas rurales andaluzas (BOJA núm. 70 de 13 de mayo de 1995).

### **Campamentos de turismo (camping)**

Campamentos públicos de turismo radicados en territorio andaluz, definidos como aquellos espacios de terreno debidamente delimitados, dotados y acondicionados, destinados a facilitar a las personas, de modo habitual y mediante precio, un lugar para hacer vida al aire libre durante tiempo limitado con fines vacacionales o turísticos y utilizando, como residencia, albergues móviles, tiendas de campaña, caravanas u otros elementos similares fácilmente transportables. (Decreto 154/1987, de 3 de junio, sobre ordenación y clasificación de los campamentos de turismo de Andalucía. BOJA núm. 64, de 21 de julio de 1987).

### **Restaurantes**

Establecimientos, cualquiera que sea su denominación, que sirvan al público, mediante pago, comidas y bebidas, para ser consumidas en el mismo local. Se excluyen las cafeterías, comedores universitarios, cantinas escolares, los comedores para trabajadores de una empresa, así como todo establecimiento dedicado únicamente a servir comidas y bebidas a contingentes particulares (Orden de 17 de marzo de 1965, BOE núm. 75, de 29 de marzo de 1965).

### **Cafeterías**

Aquellos establecimientos, cualquiera que sea su denominación que, además de helados, batidos, refrescos, infusiones y bebidas en general, sirvan al público, mediante pago, principalmente en la barra o mostrador, y a cualquier hora, dentro de las que permanezca abierto el establecimiento, platos fríos y calientes, simples y combinados, confeccionados de ordinario a la plancha para refrigerio rápido. (Orden de 18 de marzo de 1965, por la que se aprueba la ordenación turística de cafeterías, modificada por Orden de 29 de julio de 1978 y Orden de 6 abril de 1987).

### **Atraques**

Los atraques son espacios de agua especialmente diseñados y dotados para la estancia de embarcaciones deportivas amarradas por los mismos. Se clasifican según la longitud en metros de eslora.

### **Índice de Precios de Consumo (IPC)**

Ver capítulo 14.

### **Tipo de cambio nominal**

En general, el tipo de cambio mide la relación de valor nominal entre dos divisas.

## **11.2. Demanda turística**

### **Estancia media**

Número de días que como promedio permanecen los turistas en el destino turístico elegido. Se obtiene con el cociente entre el número de pernoctaciones y de viajeros alojados en establecimientos hoteleros durante el periodo considerado.

### **Grado de ocupación**

Esta variable relaciona la capacidad de alojamiento disponible cada mes y su utilización efectiva en el mismo periodo. Se define respecto a las plazas y a las habitaciones.

- Grado de ocupación por plazas: el grado de ocupación mensual por plazas es el cociente entre el total estimado de pernoctaciones en un mes y el producto del número estimado de plazas disponibles en los hoteles en el mes de referencia por el número de días que ese mismo mes tiene. Este cociente se obtiene para cada categoría de establecimiento y nivel geográfico, y los resultados se expresan en porcentajes. Por su parte, el grado de ocupación anual por plazas se calcularía como el cociente de la suma de las estimaciones de las pernoctaciones en los doce meses entre la suma de las plazas disponibles estimadas de los doce meses, multiplicado por cien.

- Grado de ocupación por habitaciones: el grado de ocupación mensual por habitaciones es el cociente de la media diaria de habitaciones ocupadas en el mes entre el total de habitaciones disponibles en los hoteles de la muestra en ese periodo. Por su parte, el grado de ocupación anual por habitaciones se calcularía como el cociente de la suma de las estimaciones del total de habitaciones ocupadas en los doce meses y la suma de las habitaciones disponibles en ese mismo periodo. Los resultados se multiplican por cien.

### **Pernoctación (plaza ocupada)**

Es la ocupación por una persona de una o más plazas o de una cama supletoria dentro de una jornada hotelera y en un mismo establecimiento. Así, si una persona ocupa en el mismo día plazas en alojamientos distintos, producirá más de una pernoctación.

### **Viajeros entrados (viajeros alojados)**

Es el número de personas que se registran en el establecimiento durante el periodo de referencia. El número de entradas de viajeros en los establecimientos no es necesariamente igual al número de viajeros, ya que una misma persona se registra cada vez que llega a un establecimiento distinto aún dentro del mismo viaje.

## 11. Turismo

### 11.1. Oferta turística

#### 11.1.1.G. Evolución de la oferta turística según tipo de establecimiento<sup>a</sup> en Andalucía. Años 1988-2002

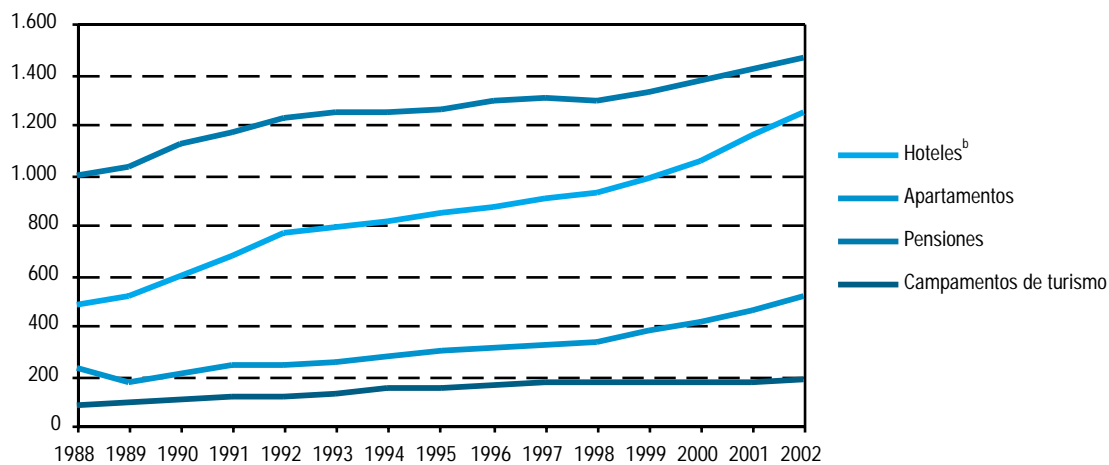

FUENTE: Consejería de Turismo y Deporte

<sup>a</sup>Se consideran los establecimientos dados de alta en el Registro de Alojamientos Turísticos a 31 de diciembre.

<sup>b</sup>Se incluyen los hoteles y los hoteles-apartamentos.

#### 11.1.2.G. Evolución del número de plazas de establecimientos hoteleros según tipo en Andalucía<sup>a</sup>. Años 1988-2002

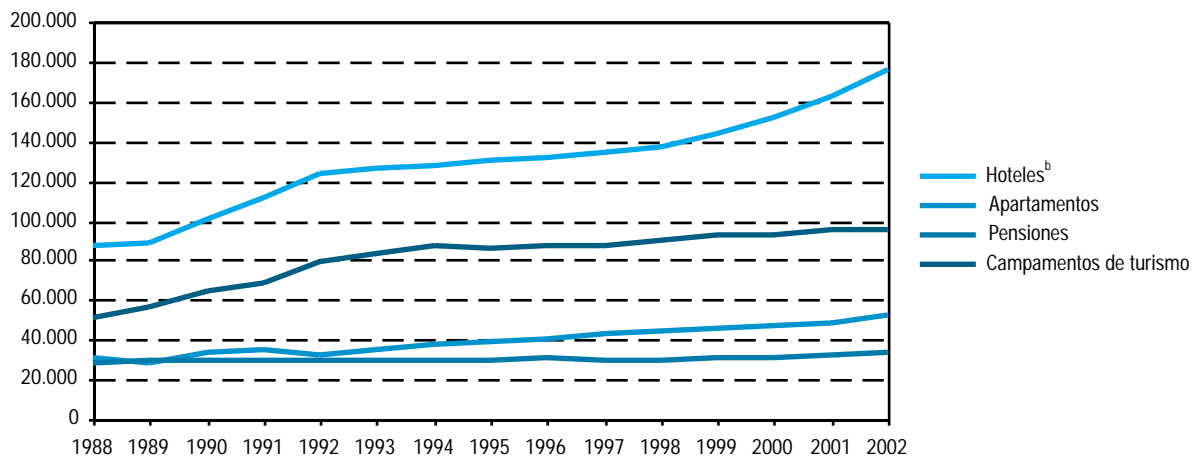

FUENTE: Consejería de Turismo y Deporte

<sup>a</sup>Se consideran los establecimientos dados de alta en el Registro de Alojamientos Turísticos a 31 de diciembre.

<sup>b</sup>Se incluyen los hoteles y los hoteles-apartamentos.



## 11. Turismo

### 11.1.3. Número de hoteles según categoría y plazas de los mismos por provincia. Año 2002<sup>a</sup>

	Almería	Cádiz	Córdoba	Granada	Huelva	Jaén	Málaga	Sevilla	Andalucía
<b>Número de hoteles<sup>b</sup></b>									
Una estrella	16	48	16	38	13	24	36	28	<b>219</b>
Dos estrellas	33	62	26	67	27	40	85	37	<b>377</b>
Tres estrellas	29	48	16	62	16	30	137	36	<b>374</b>
Cuatro estrellas	34	46	11	28	14	9	76	37	<b>255</b>
Cinco estrellas	-	6	-	2	-	-	11	5	<b>24</b>
<b>Total</b>	<b>112</b>	<b>210</b>	<b>69</b>	<b>197</b>	<b>70</b>	<b>103</b>	<b>345</b>	<b>143</b>	<b>1.249</b>
<b>Plazas</b>									
Una estrella	468	1.811	856	1.631	468	697	1.333	1.040	<b>8.304</b>
Dos estrellas	1.426	2.750	1.251	3.239	1.552	1.566	5.555	2.161	<b>19.500</b>
Tres estrellas	8.150	5.237	1.608	6.563	4.046	2.497	27.527	4.063	<b>59.691</b>
Cuatro estrellas	14.245	12.873	2.093	6.627	6.736	833	27.284	10.214	<b>80.905</b>
Cinco estrellas	-	1.403	-	273	-	-	4.151	1.443	<b>7.270</b>
<b>Total</b>	<b>24.289</b>	<b>24.074</b>	<b>5.808</b>	<b>18.333</b>	<b>12.802</b>	<b>5.593</b>	<b>65.850</b>	<b>18.921</b>	<b>175.670</b>

FUENTE: Consejería de Turismo y Deporte

<sup>a</sup>Se consideran los establecimientos dados de alta en el Registro de Alojamientos Turísticos a 31 de diciembre.

<sup>b</sup>Se incluyen los hoteles y hoteles-apartamentos.

### 11.1.4. Número de pensiones según categoría y plazas de las mismas por provincia. Año 2002\*

	Almería	Cádiz	Córdoba	Granada	Huelva	Jaén	Málaga	Sevilla	Andalucía
<b>Número de pensiones</b>									
Una estrella	106	184	80	178	65	71	160	131	<b>975</b>
Dos estrellas	41	91	29	93	21	21	122	68	<b>486</b>
<b>Total</b>	<b>147</b>	<b>275</b>	<b>109</b>	<b>271</b>	<b>86</b>	<b>92</b>	<b>282</b>	<b>199</b>	<b>1.461</b>
<b>Plazas</b>									
Una estrella	2.327	4.492	1.367	3.323	1.410	1.311	3.229	2.503	<b>19.962</b>
Dos estrellas	1.361	2.499	863	2.602	539	531	3.472	1.996	<b>13.863</b>
<b>Total</b>	<b>3.688</b>	<b>6.991</b>	<b>2.230</b>	<b>5.925</b>	<b>1.949</b>	<b>1.842</b>	<b>6.701</b>	<b>4.499</b>	<b>33.825</b>

FUENTE: Consejería de Turismo y Deporte

\*Se consideran los establecimientos dados de alta en el Registro de Alojamientos Turísticos a 31 de diciembre.

### 11.1.5. Campamentos de turismo según categoría y plazas de los mismos por provincia. Año 2002\*

	Almería	Cádiz	Córdoba	Granada	Huelva	Jaén	Málaga	Sevilla	Andalucía
<b>Primera</b>									
Establecimientos	2	6	1	4	4	2	6	1	<b>26</b>
Plazas	872	4.230	300	1.705	8.475	721	3.624	180	<b>20.107</b>
<b>Segunda</b>									
Establecimientos	14	28	5	17	9	3	18	7	<b>101</b>
Plazas	10.622	13.690	2.108	4.930	13.824	702	12.197	3.057	<b>61.130</b>
<b>Tercera</b>									
Establecimientos	5	1	1	3	1	9	4	-	<b>24</b>
Plazas	488	117	207	634	336	4.055	587	-	<b>6.424</b>
<b>Área de acampada</b>									
Establecimientos	1	1	1	-	4	1	3	1	<b>12</b>
Plazas	120	201	600	-	99	36	501	621	<b>2.178</b>
<b>Cortijo</b>									
Establecimientos	2	3	2	1	1	-	2	4	<b>15</b>
Plazas	120	180	38	60	234	54	176	60	<b>922</b>
<b>Bungalow</b>									
Plazas	731	545	441	267	786	151	504	650	<b>4.075</b>
<b>Total</b>									
Establecimientos	<b>24</b>	<b>39</b>	<b>10</b>	<b>25</b>	<b>19</b>	<b>15</b>	<b>33</b>	<b>13</b>	<b>178</b>
Plazas	<b>12.953</b>	<b>18.963</b>	<b>3.694</b>	<b>7.596</b>	<b>23.754</b>	<b>5.719</b>	<b>17.589</b>	<b>4.568</b>	<b>94.836</b>

FUENTE: Consejería de Turismo y Deporte

\*Se consideran los establecimientos dados de alta en el Registro de Alojamientos Turísticos a 31 de diciembre.

### 11.1.6. Apartamentos turísticos según categoría y plazas de los mismos por provincia. Año 2002<sup>ab</sup>

	Almería	Cádiz	Córdoba	Granada	Huelva	Jaén	Málaga	Sevilla	Andalucía
<b>Una llave</b>									
Establecimientos	26	37	3	36	4	18	145	3	<b>272</b>
Plazas	4.560	1.459	84	1.198	191	610	8.047	66	<b>16.215</b>
<b>Dos llaves</b>									
Establecimientos	9	12	-	25	14	9	78	8	<b>155</b>
Plazas	1.604	577	-	895	1.653	191	10.073	295	<b>15.288</b>
<b>Tres llaves</b>									
Establecimientos	2	3	1	12	2	1	59	3	<b>83</b>
Plazas	3.204	1.605	34	885	432	83	13.550	679	<b>20.472</b>
<b>Cuatro llaves</b>									
Establecimientos	-	4	-	-	-	-	3	-	<b>7</b>
Plazas	-	152	-	-	-	-	398	-	<b>550</b>
<b>Total</b>									
Establecimientos	<b>37</b>	<b>56</b>	<b>4</b>	<b>73</b>	<b>20</b>	<b>28</b>	<b>285</b>	<b>14</b>	<b>517</b>
Plazas	<b>9.368</b>	<b>3.793</b>	<b>118</b>	<b>2.978</b>	<b>2.276</b>	<b>884</b>	<b>32.068</b>	<b>1.040</b>	<b>52.525</b>

FUENTE: Consejería de Turismo y Deporte

<sup>a</sup>Se consideran los establecimientos dados de alta en el Registro de Alojamientos Turísticos a 31 de diciembre.

<sup>b</sup>Se contabilizan tanto bloques de apartamentos como apartamentos individuales.

## 11. Turismo

### 11.1.7. Restaurantes según categoría y plazas de los mismos por provincia. Año 2002\*

	Almería	Cádiz	Córdoba	Granada	Huelva	Jaén	Málaga	Sevilla	Andalucía
<b>Un tenedor</b>									
Establecimientos	359	576	388	711	478	238	1.199	272	<b>4.221</b>
Plazas	28.232	33.519	21.184	38.289	30.729	17.548	76.216	18.239	<b>263.956</b>
<b>Dos tenedores</b>									
Establecimientos	92	384	78	305	188	198	969	340	<b>2.554</b>
Plazas	10.183	32.558	7.324	24.358	20.046	16.908	72.150	26.904	<b>210.431</b>
<b>Tres tenedores</b>									
Establecimientos	8	36	-	4	2	11	205	21	<b>287</b>
Plazas	1.576	5.423	-	356	146	1.290	14.421	3.261	<b>26.473</b>
<b>Cuatro tenedores</b>									
Establecimientos	-	6	-	1	1	4	28	5	<b>45</b>
Plazas	-	529	-	111	178	646	3.099	647	<b>5.210</b>
<b>Cinco tenedores</b>									
Establecimientos	-	2	-	1	-	-	1	1	<b>5</b>
Plazas	-	416	-	70	-	-	133	100	<b>719</b>
<b>Total</b>									
Establecimientos	<b>459</b>	<b>1.004</b>	<b>466</b>	<b>1.022</b>	<b>669</b>	<b>451</b>	<b>2.402</b>	<b>639</b>	<b>7.112</b>
Plazas	<b>39.991</b>	<b>72.445</b>	<b>28.508</b>	<b>63.184</b>	<b>51.099</b>	<b>36.392</b>	<b>166.019</b>	<b>49.151</b>	<b>506.789</b>

FUENTE: Consejería de Turismo y Deporte

\*Se consideran los establecimientos dados de alta en el Registro de Alojamientos Turísticos a 31 de diciembre.

### 11.1.8. Cafeterías según categoría y plazas de las mismas por provincia. Año 2002\*

	Almería	Cádiz	Córdoba	Granada	Huelva	Jaén	Málaga	Sevilla	Andalucía
<b>Una taza</b>									
Establecimientos	64	168	59	127	59	70	471	82	<b>1.100</b>
Plazas	3.962	8.972	2.711	7.057	3.249	3.149	21.116	4.990	<b>55.206</b>
<b>Dos tazas</b>									
Establecimientos	7	24	1	17	2	8	44	17	<b>120</b>
Plazas	562	2.971	128	1.387	84	521	2.723	1.369	<b>9.745</b>
<b>Tres tazas</b>									
Establecimientos	-	4	1	1	-	1	4	7	<b>18</b>
Plazas	-	166	68	332	-	40	416	1.104	<b>2.126</b>
<b>Total</b>									
Establecimientos	<b>71</b>	<b>196</b>	<b>61</b>	<b>145</b>	<b>61</b>	<b>79</b>	<b>519</b>	<b>106</b>	<b>1.238</b>
Plazas	<b>4.524</b>	<b>12.109</b>	<b>2.907</b>	<b>8.776</b>	<b>3.333</b>	<b>3.710</b>	<b>24.255</b>	<b>7.463</b>	<b>67.077</b>

FUENTE: Consejería de Turismo y Deporte

\*Se consideran los establecimientos dados de alta en el Registro de Alojamientos Turísticos a 31 de diciembre.

### 11.1.9. Agencias de viajes según situación de la sede y modalidad de contratación por provincia. Años 2000-2001\*

	Almería	Cádiz	Córdoba	Granada	Huelva	Jaén	Málaga	Sevilla	Andalucía
<b>Año 2000</b>									
<b>Título concedido en Andalucía</b>									
Mayorista									
Agencias	1	1	1	2	-	-	12	-	17
Establecimientos	1	-	-	2	-	-	11	2	16
Minorista									
Agencias	31	59	23	33	7	15	150	70	388
Establecimientos	48	105	42	50	9	26	211	103	594
Mayorista-minorista									
Agencias	3	3	1	5	-	-	23	9	44
Establecimientos	5	18	3	9	1	9	49	26	120
<b>Total</b>									
<b>Agencias</b>	<b>35</b>	<b>63</b>	<b>25</b>	<b>40</b>	<b>7</b>	<b>15</b>	<b>185</b>	<b>79</b>	<b>449</b>
<b>Establecimientos</b>	<b>54</b>	<b>123</b>	<b>45</b>	<b>61</b>	<b>10</b>	<b>35</b>	<b>271</b>	<b>131</b>	<b>730</b>
<b>Establecimientos con título-licencia concedido fuera de Andalucía</b>									
Mayoristas	-	-	-	-	-	-	7	7	14
Minoristas	4	20	7	5	1	3	26	13	79
Mayoristas-minoristas	14	35	17	18	17	12	65	69	247
<b>Total</b>	<b>18</b>	<b>55</b>	<b>24</b>	<b>23</b>	<b>18</b>	<b>15</b>	<b>98</b>	<b>89</b>	<b>340</b>
<b>Total establecimientos</b>	<b>72</b>	<b>178</b>	<b>69</b>	<b>84</b>	<b>28</b>	<b>50</b>	<b>369</b>	<b>220</b>	<b>1.070</b>
<b>Año 2001</b>									
<b>Título concedido en Andalucía</b>									
Mayorista									
Agencias	1	1	1	2	-	-	13	-	18
Establecimientos	3	-	-	3	-	-	12	2	20
Minorista									
Agencias	32	64	29	36	10	17	163	75	426
Establecimientos	47	111	46	51	11	30	231	113	640
Mayorista-minorista									
Agencias	3	3	1	5	-	1	26	9	48
Establecimientos	5	18	3	9	1	10	57	26	129
<b>Total</b>									
<b>Agencias</b>	<b>36</b>	<b>68</b>	<b>31</b>	<b>43</b>	<b>10</b>	<b>18</b>	<b>202</b>	<b>84</b>	<b>492</b>
<b>Establecimientos</b>	<b>55</b>	<b>129</b>	<b>49</b>	<b>63</b>	<b>12</b>	<b>40</b>	<b>300</b>	<b>141</b>	<b>789</b>
<b>Establecimientos con título-licencia concedido fuera de Andalucía</b>									
Mayoristas	-	-	-	-	-	-	7	7	14
Minoristas	3	18	7	6	1	4	30	13	82
Mayoristas-minoristas	14	40	17	25	17	14	74	72	273
<b>Total</b>	<b>17</b>	<b>58</b>	<b>24</b>	<b>31</b>	<b>18</b>	<b>18</b>	<b>111</b>	<b>92</b>	<b>369</b>
<b>Total establecimientos</b>	<b>72</b>	<b>187</b>	<b>73</b>	<b>94</b>	<b>30</b>	<b>58</b>	<b>411</b>	<b>233</b>	<b>1.158</b>

FUENTE: Consejería de Turismo y Deporte

\*Se consideran los establecimientos dados de alta en el Registro de Alojamientos Turísticos a 31 de diciembre.

## 11. Turismo

### 11.1.10. Establecimientos turísticos rurales y plazas de los mismos por provincia. Año 2002\*

	Almería	Cádiz	Córdoba	Granada	Huelva	Jaén	Málaga	Sevilla	Andalucía
Establecimientos	32	53	63	58	86	76	114	17	<b>499</b>
Plazas	235	364	450	466	420	502	763	236	<b>3.436</b>

FUENTE: Consejería de Turismo y Deporte

\*Se consideran los establecimientos dados de alta en el Registro de Alojamientos Turísticos a 31 de diciembre.

### 11.1.11. Playas y características de las mismas por provincia. Año 2002

	Almería	Cádiz	Granada	Huelva	Málaga	Andalucía
<b>Calificación sanitaria de las aguas litorales de baño</b>						
Número de playas	48	42	28	15	73	<b>206</b>
Nº de puntos de muestreo	81	66	35	46	86	<b>314</b>
Nº de muestreos	729	659	384	414	834	<b>3.020</b>
Nº de análisis microbiológicos	2.187	1.977	1.152	1.242	2.502	<b>9.060</b>
Nº de análisis macroscópicos	5.103	4.613	2.688	2.898	5.838	<b>21.140</b>
Puntos que cumplen valores guía	81	59	27	46	64	<b>277</b>
Porcentajes que cumplen valores guías	100,00	89,39	77,14	100,00	74,42	<b>88,22</b>
Puntos que cumplen valores imperativos pero no los guías	-	7	8	-	15	<b>30</b>
Porcentajes que cumplen valores imperativos pero no valores guía	-	10,61	22,86	-	17,44	<b>9,55</b>
<b>Inversiones de la Dirección General de Costas (miles de euros)*</b>						
	3.418	4.944	5.561	9.145	12.739	<b>37.928</b>
<b>Playas con bandera azul</b>						
	19	17	4	6	17	<b>63</b>

FUENTE: Consejería de Medio Ambiente. Informe de medio ambiente

\*El total incluye una inversión de 119.400 euros realizada en la provincia de Sevilla.

### 11.1.12. Índice de precios de consumo de los principales países competidores del área mediterránea para Andalucía. Años 2001-2002 (Base 2001)

	Enero	Febrero	Marzo	Abril	Mayo	Junio	Julio	Agosto	Septiembre	Octubre	Noviembre	Diciembre
<b>Año 2001</b>												
Andalucía*	..	..	..	..	..	..	..	..	..	..	..	..
Resto de España	98,8	99,2	99,5	100,0	100,4	100,7	101,0	101,2	101,2	101,1	101,1	101,4
Egipto	99,2	99,2	99,3	99,6	99,7	99,8	100,2	100,2	100,4	100,6	100,7	101,1
Francia	98,6	98,9	99,3	99,8	100,5	100,5	100,3	100,3	100,5	100,6	100,3	100,4
Grecia	97,6	97,5	99,5	100,4	100,8	100,7	98,9	99,0	100,9	101,2	101,3	102,2
Italia	98,8	99,2	99,3	99,7	100,0	100,2	100,3	100,3	100,3	100,5	100,7	100,7
Marruecos	99,8	99,5	99,3	99,5	99,9	99,9	99,8	100,0	100,0	100,3	100,3	101,7
Portugal	98,3	98,3	98,8	99,3	100,2	100,4	100,5	100,4	100,3	100,7	101,4	101,5
Reino Unido	98,7	99,2	99,3	99,8	100,5	100,6	100,0	100,4	100,7	100,5	100,2	100,0
Túnez	99,2	99,4	98,9	98,9	99,0	99,3	99,9	100,3	100,6	100,9	101,5	102,1
Turquía	77,3	78,7	83,5	92,1	96,8	99,8	102,2	105,2	111,4	118,1	123,1	127,1
<b>Año 2002</b>												
Andalucía	101,1	101,2	102,1	103,6	104,0	103,9	102,9	103,2	103,6	104,9	105,0	105,3
Resto de España	101,3	101,4	102,2	103,6	103,9	104,0	103,3	103,6	104,0	104,9	105,1	105,5
Egipto	101,6	101,8	102,0	102,0	102,4	102,6	..	..	..	..	..	..
Francia	100,9	101,0	101,4	101,8	102,0	102,0	102,0	102,2	102,3	102,5	102,5	102,7
Grecia	101,9	100,9	103,4	104,3	104,2	104,0	102,2	102,5	104,4	104,9	..	..
Italia	101,3	101,5	101,8	102,0	102,3	102,4	102,6	102,7	102,9	103,2	103,5	103,6
Marruecos	101,9	102,6	103,7	103,4	104,5	103,1	..	..	..	..	..	..
Portugal	101,7	101,5	102,0	102,9	103,5	103,8	104,1	104,1	104,1	104,7	105,4	105,6
Reino Unido	100,0	100,3	100,7	101,4	101,6	101,6	101,5	101,7	102,4	102,6	102,8	103,0
Túnez	102,4	102,4	102,1	102,2	102,2	102,0	102,2	102,7	..	..	..	..
Turquía	133,9	136,2	137,8	140,7	141,5	142,3	144,4	147,5	..	..	..	..

FUENTE: INE, FMI, OCDE y SAETA (para Resto de España)

\*Debido al importante cambio metodológico en el Índice de Precios al Consumo (INE) a partir de enero de 2002, se ha producido una ruptura de serie.

### 11.1.13. Tipo de cambio nominal de los principales países competidores del área mediterránea para Andalucía. Año 2001-2002 (euro/moneda extranjera)

	Enero	Febrero	Marzo	Abril	Mayo	Junio	Julio	Agosto	Septiembre	Octubre*	Noviembre*	Diciembre*
<b>Año 2001</b>												
Egipto	46,19	47,02	47,66	48,49	49,43	50,60	50,18	47,43	44,03	44,37	45,24	41,50
Francia	25,37	25,37	25,37	25,37	25,37	25,37	25,37	25,37	25,37	25,37	25,37	25,37
Grecia	0,49	0,49	0,49	0,49	0,49	0,49	0,49	0,49	0,49	0,49	0,49	0,49
Italia	0,09	0,09	0,09	0,09	0,09	0,09	0,09	0,09	0,09	0,09	0,09	0,09
Marruecos	16,75	16,88	16,93	16,87	16,31	16,40	16,35	16,15	16,11	16,17	16,23	16,19
Portugal	0,83	0,83	0,83	0,83	0,83	0,83	0,83	0,83	0,83	0,83	0,83	0,83
Reino Unido	261,97	262,57	264,76	267,14	271,47	273,21	273,27	265,47	266,91	266,62	269,11	268,52
Túnez	128,95	129,95	130,11	130,33	130,57	130,36	130,10	128,20	127,48	127,57	128,29	127,64
Turquía	0,00026	0,00024	0,00019	0,00015	0,00017	0,00016	0,00015	0,00013	0,00012	0,00011	0,00012	0,00013
<b>Año 2002</b>												
Egipto	41,89	42,48	42,19	41,71	40,27	38,64	37,27	37,83	37,68	37,68	..	..
Francia	25,37	25,37	25,37	25,37	25,37	25,37	25,37	25,37	25,37	25,37	25,37	25,37
Grecia	0,49	0,49	0,49	0,49	0,49	0,49	0,49	0,49	0,49	0,49	0,49	0,49
Italia	0,09	0,09	0,09	0,09	0,09	0,09	0,09	0,09	0,09	0,09	0,09	0,09
Marruecos	16,28	16,33	16,30	16,25	16,11	15,94	15,84	15,88	15,86	15,86	-	-
Portugal	0,83	0,83	0,83	0,83	0,83	0,83	0,83	0,83	0,83	0,83	0,83	0,83
Reino Unido	270,08	243,85	283,78	270,83	264,52	258,36	261,24	261,87	264,09	264,09	261,09	259,35
Túnez	128,24	128,31	127,41	126,81	124,96	123,31	122,42	122,46	121,98	..	..	..
Turquía	0,00014	0,00014	0,00014	0,00014	0,00013	0,00011	0,00010	0,00010	0,00010	..	..	..

FUENTE: Elaboración SAETA a partir de FMI y OCDE.

\*No se dispone de los datos mensuales para Egipto, Marruecos, Túnez y Turquía.

## 11. Turismo

### 11.2. Demanda turística

#### 11.2.1.G. Evolución de la cuota de participación de Andalucía en el movimiento hotelero español. Años 1999-2002

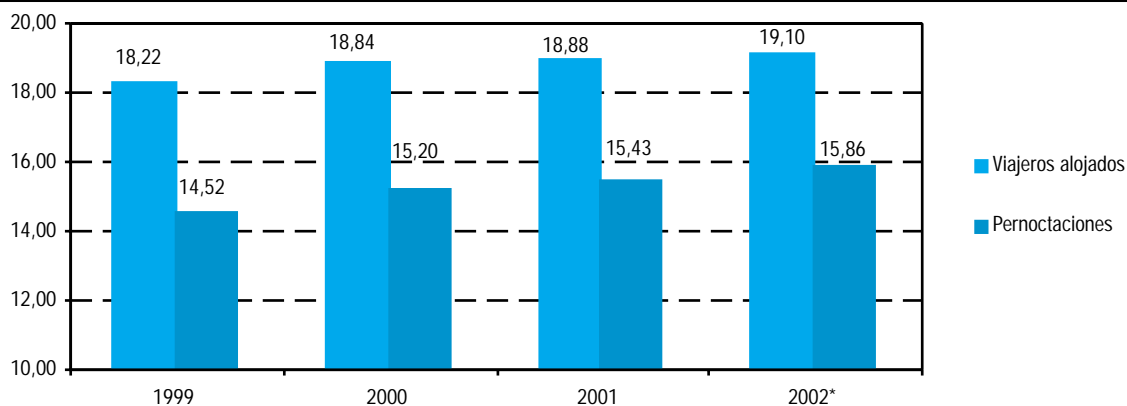

FUENTE: Consejería de Turismo y Deporte

\*Datos provisionales.

#### 11.2.2. Cuota de participación de Andalucía en el movimiento hotelero español según distribución por país de residencia. Años 2001-2002

	Enero	Febrero	Marzo	Abril	Mayo	Junio	Julio	Agosto	Septiembre	Octubre	Noviembre	Diciembre
<b>Año 2001</b>												
Alemania	8,27	10,82	14,37	12,75	11,39	9,82	6,56	6,48	9,43	11,48	11,97	7,99
Bélgica	20,94	23,59	21,99	24,82	23,69	20,70	14,19	13,92	20,07	22,77	18,77	14,32
Francia	13,56	13,99	19,80	21,64	21,96	16,35	11,39	12,30	14,07	18,21	13,17	15,38
Holanda	13,92	13,78	21,75	18,77	16,59	14,63	7,12	8,18	14,98	17,48	16,51	13,49
Italia	16,41	8,96	13,81	16,29	16,11	10,84	11,41	12,96	14,61	18,54	11,20	12,04
Reino Unido	17,68	18,63	19,03	18,51	10,81	10,02	9,11	8,80	9,57	11,42	17,38	16,36
Resto Europa	10,71	13,73	15,98	18,48	15,19	11,73	11,17	11,32	11,98	15,16	12,41	12,35
EE.UU.	29,53	32,20	34,31	31,61	27,64	26,47	24,65	27,92	26,51	29,99	28,83	30,95
Japón	35,07	30,20	31,78	33,21	35,44	30,88	27,40	31,33	27,90	31,10	30,45	32,06
Otros países	18,72	22,87	23,86	22,37	26,56	25,75	24,64	26,18	23,92	20,10	18,64	17,13
<b>Total</b>	<b>14,22</b>	<b>15,42</b>	<b>18,07</b>	<b>17,73</b>	<b>14,40</b>	<b>12,38</b>	<b>10,14</b>	<b>10,36</b>	<b>11,83</b>	<b>13,93</b>	<b>15,17</b>	<b>13,70</b>
<b>Año 2002*</b>												
Alemania	8,14	10,77	15,13	14,55	13,47	10,79	7,80	7,02	11,19	13,35	11,79	8,00
Bélgica	18,97	21,66	26,48	20,05	26,83	23,91	15,57	14,22	18,73	27,82	23,01	12,79
Francia	13,62	15,46	19,50	20,66	21,52	18,18	15,35	15,68	19,58	18,69	11,83	14,04
Holanda	11,47	16,33	20,14	21,00	16,83	13,63	7,40	7,20	14,39	15,83	15,87	11,16
Italia	17,04	17,04	15,07	18,41	18,00	13,09	11,59	11,74	14,07	16,46	11,01	13,91
Reino Unido	17,21	19,34	19,11	20,43	11,28	10,92	9,87	8,98	10,26	12,44	19,06	16,93
Resto Europa	11,09	13,62	14,98	19,41	15,45	11,15	9,88	11,71	13,12	12,79	12,31	11,83
EE.UU.	30,38	29,91	32,91	28,62	26,79	24,69	23,73	24,77	31,74	30,63	30,87	28,95
Japón	28,59	28,11	28,29	31,80	27,26	32,12	28,13	28,49	30,25	29,06	32,58	32,74
Otros países	16,38	20,28	22,25	19,92	21,25	20,42	19,64	24,14	24,91	21,10	17,88	12,20
<b>Total</b>	<b>13,89</b>	<b>15,98</b>	<b>18,09</b>	<b>18,83</b>	<b>15,14</b>	<b>12,86</b>	<b>10,73</b>	<b>10,65</b>	<b>13,28</b>	<b>14,94</b>	<b>16,07</b>	<b>13,94</b>

FUENTE: INE. Encuesta de Ocupación Hotelera

\*Datos provisionales.

### 11.2.3. Viajeros entrados en establecimientos hoteleros según país de procedencia por provincia de alojamiento. Años 2001-2002

	Almería	Cádiz	Córdoba	Granada	Huelva	Jaén	Málaga	Sevilla	Andalucía
<b>Año 2001*</b>									
<b>España</b>	<b>564.828</b>	<b>925.686</b>	<b>519.514</b>	<b>986.909</b>	<b>402.703</b>	<b>428.091</b>	<b>1.399.563</b>	<b>1.033.518</b>	<b>6.260.812</b>
Alemania	102.277	169.591	67.901	122.478	36.303	12.527	283.340	101.846	<b>896.263</b>
Austria	1.731	6.109	3.786	7.265	721	879	12.969	6.346	<b>39.806</b>
Bélgica	35.406	20.074	16.876	19.216	2.178	4.447	68.207	19.882	<b>186.286</b>
Dinamarca	515	4.314	2.450	4.675	542	457	20.491	4.016	<b>37.460</b>
Finlandia	2.576	3.678	684	1.817	662	446	15.478	1.419	<b>26.760</b>
Francia	15.617	44.931	64.545	100.945	4.570	18.484	176.111	115.634	<b>540.837</b>
Grecia	558	1.902	939	5.507	408	163	2.232	4.970	<b>16.679</b>
Holanda	8.416	21.491	15.468	38.260	2.782	11.500	76.999	37.306	<b>212.222</b>
Irlanda	1.911	4.326	2.123	4.968	585	678	47.475	5.368	<b>67.434</b>
Italia	7.046	27.405	32.546	67.646	3.529	4.489	108.305	84.125	<b>335.091</b>
Luxemburgo	158	1.286	309	988	127	197	6.176	878	<b>10.119</b>
Portugal	4.110	29.172	8.441	34.374	15.193	1.432	30.964	38.435	<b>162.121</b>
Reino Unido	57.587	76.101	45.099	85.376	16.077	9.235	566.636	84.587	<b>940.698</b>
Suecia	2.640	5.553	1.624	7.833	1.073	450	36.391	5.508	<b>61.072</b>
Eslovaquia	201	233	114	181	-	14	758	609	<b>2.110</b>
Hungría	40	803	279	721	103	31	3.652	889	<b>6.518</b>
Islandia	290	739	64	388	327	13	3.254	404	<b>5.479</b>
Noruega	916	4.644	1.390	4.725	502	295	16.225	4.250	<b>32.947</b>
Polonia	1.020	3.071	1.057	3.867	127	47	3.839	3.728	<b>16.756</b>
República Checa	180	709	355	751	375	584	2.930	787	<b>6.671</b>
Suiza y Liechtenstein	1.259	12.882	6.057	10.629	1.334	2.427	30.003	11.605	<b>76.196</b>
Turquía	22	253	83	707	31	35	1.505	1.664	<b>4.300</b>
Resto de Europa	3.076	4.704	2.252	9.067	1.687	1.090	28.488	10.246	<b>60.610</b>
Países africanos	9.098	14.950	2.224	7.246	2.428	4.708	33.848	7.120	<b>81.622</b>
Argentina	2.266	5.492	8.366	29.627	595	907	18.909	24.576	<b>90.738</b>
Canadá	784	7.546	3.353	11.957	392	702	21.499	11.495	<b>57.728</b>
EE.UU.	2.624	43.779	35.967	108.485	1.831	6.514	126.422	156.756	<b>482.378</b>
Méjico	286	1.798	3.191	8.459	316	473	3.164	16.369	<b>34.056</b>
Venezuela	76	601	955	2.778	98	168	1.556	3.317	<b>9.549</b>
América Central y del Sur	1.453	3.716	3.955	16.968	1.691	1.587	11.603	20.452	<b>61.425</b>
Japón	276	6.992	22.949	98.297	462	631	34.403	79.460	<b>243.470</b>
Resto de Asia	249	2.470	2.759	11.094	215	548	13.880	13.557	<b>44.772</b>
Australia	324	2.662	1.865	5.130	238	524	6.327	6.559	<b>23.629</b>
Nueva Zelanda	75	805	401	798	282	71	1.386	1.741	<b>5.559</b>
Brasil	717	2.369	1.872	4.570	136	405	4.739	8.465	<b>23.273</b>
Rusia	2.044	1.518	1.396	7.030	477	266	16.057	4.603	<b>33.391</b>
Otros países	4.860	16.714	3.650	16.499	2.177	884	79.045	41.312	<b>165.141</b>
<b>Total extranjero</b>	<b>272.684</b>	<b>555.383</b>	<b>367.345</b>	<b>861.322</b>	<b>100.574</b>	<b>88.308</b>	<b>1.915.266</b>	<b>940.284</b>	<b>5.101.166</b>
<b>Total</b>	<b>837.512</b>	<b>1.481.069</b>	<b>886.859</b>	<b>1.848.231</b>	<b>503.277</b>	<b>516.399</b>	<b>3.314.829</b>	<b>1.973.802</b>	<b>11.361.978</b>

CONTINUA →



## 11.2.3. Viajeros entrados en establecimientos hoteleros según país de procedencia por provincia de alojamiento. Años 2001-2002

CONTINUACIÓN

	Almería	Cádiz	Córdoba	Granada	Huelva	Jaén	Málaga	Sevilla	Andalucía
<b>Año 2002*</b>									
<b>España</b>	<b>614.116</b>	<b>967.485</b>	<b>499.744</b>	<b>994.563</b>	<b>419.002</b>	<b>407.088</b>	<b>1.388.630</b>	<b>1.066.998</b>	<b>6.357.626</b>
Alemania	75.779	177.179	59.109	111.973	30.704	11.457	294.347	100.201	<b>860.749</b>
Austria	2.609	6.178	2.632	6.386	790	1.070	15.595	5.148	<b>40.408</b>
Bélgica	31.380	21.591	11.072	22.707	2.537	4.213	71.088	19.493	<b>184.081</b>
Dinamarca	737	5.054	1.646	4.945	877	398	20.703	5.333	<b>39.693</b>
Finlandia	1.491	2.064	498	2.585	570	365	14.797	1.647	<b>24.017</b>
Francia	19.288	46.950	65.068	115.308	4.732	17.032	190.522	126.779	<b>585.679</b>
Grecia	420	1.005	560	7.847	150	91	2.881	8.866	<b>21.820</b>
Holanda	6.500	23.013	15.140	40.493	5.107	9.632	84.321	34.245	<b>218.451</b>
Irlanda	2.684	5.428	1.706	5.481	828	751	38.860	6.964	<b>62.702</b>
Italia	6.872	27.807	31.154	70.803	3.426	4.650	124.570	91.624	<b>360.906</b>
Luxemburgo	296	1.026	574	947	442	270	5.928	665	<b>10.148</b>
Portugal	6.255	33.422	7.660	35.961	22.484	1.637	30.546	43.501	<b>181.466</b>
Reino Unido	59.323	76.736	29.228	84.471	24.726	10.954	633.334	100.019	<b>1.018.791</b>
Suecia	3.005	5.825	1.097	6.872	1.487	631	27.994	5.749	<b>52.660</b>
Eslovaquia	406	257	70	507	101	80	1.030	246	<b>2.697</b>
Hungría	39	294	111	674	31	30	5.047	879	<b>7.105</b>
Islandia	280	456	74	395	558	22	766	268	<b>2.819</b>
Noruega	1.162	4.314	1.052	5.623	398	529	19.000	4.395	<b>36.473</b>
Polonia	483	2.149	1.911	3.341	1.053	95	4.359	2.371	<b>15.762</b>
República Checa	196	535	524	1.686	153	227	3.353	2.008	<b>8.682</b>
Suiza y Liechtenstein	1.936	11.378	5.254	10.459	1.379	1.898	24.061	13.826	<b>70.191</b>
Turquía	139	363	162	296	5	41	786	742	<b>2.534</b>
Resto de Europa	4.922	3.960	3.465	10.103	1.572	1.319	28.792	11.788	<b>65.921</b>
Países africanos	6.661	15.153	1.996	8.231	2.751	4.591	30.027	5.782	<b>75.192</b>
Argentina	1.219	2.378	2.049	13.100	370	604	10.992	10.326	<b>41.038</b>
Canadá	886	8.340	3.776	13.394	330	1.054	16.890	11.849	<b>56.519</b>
EE.UU.	3.294	44.376	26.030	96.155	2.482	6.284	101.607	138.649	<b>418.877</b>
Méjico	605	2.113	3.139	8.948	164	538	4.004	16.369	<b>35.880</b>
Venezuela	255	563	711	2.670	153	222	1.330	3.443	<b>9.347</b>
América Central y del Sur	1.373	4.603	2.966	13.949	4.283	1.264	11.011	23.529	<b>62.978</b>
Japón	687	6.203	20.495	103.904	218	273	34.954	71.963	<b>238.697</b>
Resto de Asia	262	2.215	2.215	9.251	158	497	12.566	14.605	<b>41.769</b>
Australia	500	2.711	1.847	6.263	127	529	5.980	9.113	<b>27.070</b>
Nueva Zelanda	37	849	482	1.022	57	100	1.389	1.685	<b>5.621</b>
Brasil	535	1.768	2.003	5.387	297	482	5.035	9.165	<b>24.672</b>
Rusia	1.152	1.882	1.177	7.850	459	197	11.628	3.876	<b>28.221</b>
Otros países	5.721	22.259	3.626	14.915	1.216	1.092	72.404	34.940	<b>156.173</b>
<b>Total extranjero</b>	<b>249.389</b>	<b>572.397</b>	<b>312.279</b>	<b>854.902</b>	<b>117.175</b>	<b>85.119</b>	<b>1.962.497</b>	<b>942.051</b>	<b>5.095.809</b>
<b>Total</b>	<b>863.505</b>	<b>1.539.882</b>	<b>812.023</b>	<b>1.849.465</b>	<b>536.177</b>	<b>492.207</b>	<b>3.351.127</b>	<b>2.009.049</b>	<b>11.453.435</b>

FUENTE: IEA. Encuesta de ocupación hotelera. Resultados de Andalucía

\*Datos provisionales.

### 11.2.4. Pernoctaciones en establecimientos hoteleros según país de procedencia por provincia de alojamiento. Años 2001-2002\*

	Almería	Cádiz	Córdoba	Granada	Huelva	Jaén	Málaga	Sevilla	Andalucía
<b>Año 2001*</b>									
<b>España</b>	<b>2.103.499</b>	<b>2.522.666</b>	<b>763.055</b>	<b>2.163.795</b>	<b>1.262.563</b>	<b>662.044</b>	<b>4.910.641</b>	<b>1.905.206</b>	<b>16.293.469</b>
Alemania	967.598	929.920	86.736	247.858	253.289	18.478	1.656.687	216.411	<b>4.376.977</b>
Austria	14.514	28.875	5.407	13.316	2.847	1.253	55.567	13.919	<b>135.698</b>
Bélgica	349.212	104.938	21.367	71.692	10.235	5.446	490.445	44.855	<b>1.098.190</b>
Dinamarca	1.514	9.750	2.828	9.134	1.925	665	112.068	8.206	<b>146.090</b>
Finlandia	15.815	17.634	945	4.579	1.837	483	97.323	2.882	<b>141.498</b>
Francia	39.065	121.380	82.863	176.692	16.427	23.124	680.722	246.013	<b>1.386.286</b>
Grecia	849	3.128	1.081	7.138	1.450	199	5.915	10.280	<b>30.040</b>
Holanda	42.227	59.214	21.052	75.696	16.710	13.966	428.293	82.018	<b>739.176</b>
Irlanda	5.914	12.484	2.901	9.415	2.998	836	327.240	10.744	<b>372.532</b>
Italia	16.631	58.341	42.071	104.346	10.139	7.400	436.763	184.786	<b>860.477</b>
Luxemburgo	261	6.370	434	1.867	692	338	56.635	1.960	<b>68.557</b>
Portugal	19.573	73.312	10.822	83.227	62.062	2.212	125.486	56.732	<b>433.426</b>
Reino Unido	469.648	272.147	60.618	252.601	67.492	13.320	3.882.129	199.696	<b>5.217.651</b>
Suecia	15.572	11.091	1.979	26.202	5.270	607	179.989	10.515	<b>251.225</b>
Eslovaquia	253	1.324	122	181	-	76	2.653	1.511	<b>6.120</b>
Hungría	107	1.115	432	1.135	499	111	20.576	1.370	<b>25.345</b>
Islandia	451	2.801	64	532	3.033	13	46.258	1.123	<b>54.275</b>
Noruega	2.522	16.606	1.761	7.956	2.204	360	62.925	9.142	<b>103.476</b>
Polonia	4.402	5.181	1.834	6.571	378	67	20.417	5.691	<b>44.541</b>
República Checa	712	1.230	537	1.329	2.510	775	17.727	1.307	<b>26.127</b>
Suiza y Liechtenstein	3.177	43.012	8.348	20.416	3.511	3.530	114.787	24.090	<b>220.871</b>
Turquía	39	576	138	826	91	273	8.593	2.516	<b>13.052</b>
Resto de Europa	5.356	7.407	3.321	16.407	2.340	2.088	131.014	20.035	<b>187.968</b>
Países africanos	13.534	22.798	3.547	12.947	3.499	6.352	117.561	10.754	<b>190.992</b>
Argentina	4.023	10.636	10.211	42.891	997	1.292	56.069	46.997	<b>173.116</b>
Canadá	1.566	12.672	4.361	18.609	829	1.131	116.292	20.041	<b>175.501</b>
E.E.U.U.	4.769	110.821	46.026	157.859	3.344	11.468	395.293	313.170	<b>1.042.750</b>
Méjico	820	3.708	4.142	12.375	516	720	7.420	33.229	<b>62.930</b>
Venezuela	145	1.005	1.394	4.187	115	244	4.687	6.619	<b>18.396</b>
América Central y del Sur	2.609	12.118	5.430	24.337	2.286	5.941	27.179	45.696	<b>125.596</b>
Japón	459	11.944	26.264	112.420	575	934	52.995	95.631	<b>301.222</b>
Resto de Asia	476	3.887	3.468	13.879	241	746	117.961	20.972	<b>161.630</b>
Australia	1.184	5.411	2.638	7.535	300	745	13.932	11.889	<b>43.634</b>
Nueva Zelanda	109	1.485	592	1.148	331	106	3.111	3.214	<b>10.096</b>
Brasil	865	5.858	2.406	7.499	388	784	10.915	15.519	<b>44.234</b>
Rusia	2.750	6.176	1.852	12.520	2.010	1.932	118.433	6.624	<b>152.297</b>
Otros países	19.767	29.693	5.491	21.906	3.889	1.275	372.560	73.976	<b>528.557</b>
<b>Total extranjero</b>	<b>2.028.488</b>	<b>2.026.048</b>	<b>475.483</b>	<b>1.589.228</b>	<b>487.259</b>	<b>129.290</b>	<b>10.374.620</b>	<b>1.860.133</b>	<b>18.970.549</b>
<b>Total</b>	<b>4.131.987</b>	<b>4.548.714</b>	<b>1.238.538</b>	<b>3.753.023</b>	<b>1.749.822</b>	<b>791.334</b>	<b>15.285.261</b>	<b>3.765.339</b>	<b>35.264.018</b>

CONTINUA →

## 11.2.4. Pernoctaciones en establecimientos hoteleros según país de procedencia por provincia de alojamiento. Años 2001-2002\*

CONTINUACIÓN

	Almería	Cádiz	Córdoba	Granada	Huelva	Jaén	Málaga	Sevilla	Andalucía
<b>Año 2002*</b>									
<b>España</b>	<b>2.301.396</b>	<b>2.626.492</b>	<b>777.875</b>	<b>2.203.980</b>	<b>1.290.361</b>	<b>659.220</b>	<b>4.616.987</b>	<b>1.973.470</b>	<b>16.449.781</b>
Alemania	707.339	968.632	78.052	252.497	254.661	16.798	1.593.185	212.896	<b>4.084.060</b>
Austria	15.393	24.843	3.652	11.694	2.460	1.398	75.174	10.643	<b>145.257</b>
Bélgica	296.972	123.389	16.318	96.617	20.979	5.667	498.708	42.567	<b>1.101.217</b>
Dinamarca	1.304	12.264	2.375	10.512	2.281	559	95.836	11.523	<b>136.654</b>
Finlandia	8.546	4.016	633	5.247	2.649	607	83.987	3.327	<b>109.012</b>
Francia	74.680	96.553	88.313	203.642	17.843	20.132	846.769	262.702	<b>1.610.634</b>
Grecia	760	1.654	1.217	10.932	164	245	7.527	18.280	<b>40.779</b>
Holanda	31.899	72.892	22.046	79.326	26.975	14.005	411.778	72.992	<b>731.913</b>
Irlanda	11.891	19.982	2.780	10.219	5.536	1.044	236.216	15.034	<b>302.702</b>
Italia	18.136	57.951	41.232	116.211	14.513	7.185	494.901	188.723	<b>938.852</b>
Luxemburgo	899	7.536	1.014	1.482	1.350	318	49.385	988	<b>62.972</b>
Portugal	37.076	73.726	10.299	95.626	91.889	2.138	108.261	66.912	<b>485.927</b>
Reino Unido	417.044	300.406	46.241	251.009	166.945	14.587	4.205.258	228.473	<b>5.629.963</b>
Suecia	14.221	16.857	1.746	24.872	8.742	762	119.066	11.625	<b>197.891</b>
Eslovaquia	774	524	78	1.517	101	151	3.724	1.909	<b>8.778</b>
Hungría	77	864	183	1.024	49	35	28.362	1.487	<b>32.081</b>
Islandia	1.346	550	83	540	3.559	22	3.127	381	<b>9.608</b>
Noruega	3.941	9.582	1.374	10.578	1.420	641	71.757	9.159	<b>108.452</b>
Polonia	1.252	4.467	2.064	4.971	1.845	152	20.433	5.244	<b>40.428</b>
República Checa	647	1.455	1.042	3.667	288	247	19.750	2.883	<b>29.979</b>
Suiza y Liechtenstein	5.066	41.140	8.196	19.006	4.159	2.515	82.994	27.079	<b>190.155</b>
Turquía	551	638	192	433	5	49	2.329	1.872	<b>6.069</b>
Resto de Europa	9.906	13.547	4.753	17.558	2.663	1.998	138.222	24.559	<b>213.206</b>
Países africanos	12.073	23.588	3.433	14.103	3.971	5.510	86.433	9.881	<b>158.992</b>
Argentina	2.968	6.734	2.945	18.691	852	761	28.243	22.248	<b>83.442</b>
Canadá	1.828	14.080	5.163	19.270	486	1.554	73.914	23.085	<b>139.380</b>
E.E.U.U.	7.689	117.193	38.125	142.094	5.002	10.010	313.869	296.160	<b>930.142</b>
Méjico	1.125	5.843	4.147	14.631	359	768	8.061	32.391	<b>67.325</b>
Venezuela	867	1.737	890	3.913	319	317	3.886	7.244	<b>19.173</b>
América Central y del Sur	3.322	16.178	4.951	22.211	9.032	2.511	28.458	45.354	<b>132.017</b>
Japón	965	11.124	22.396	120.849	306	406	46.322	92.614	<b>294.982</b>
Resto de Asia	851	4.884	2.583	12.838	320	766	58.495	21.167	<b>101.904</b>
Australia	637	8.242	3.034	10.879	202	661	12.481	18.049	<b>54.185</b>
Nueva Zelanda	37	1.781	671	1.699	65	136	2.347	2.871	<b>9.607</b>
Brasil	1.528	4.696	3.543	8.036	523	554	15.508	18.235	<b>52.623</b>
Rusia	2.282	5.765	1.598	15.089	2.131	277	97.724	8.962	<b>133.828</b>
Otros países	19.595	41.099	5.403	27.774	3.307	1.227	312.353	71.782	<b>482.540</b>
<b>Total extranjero</b>	<b>1.715.487</b>	<b>2.116.412</b>	<b>432.765</b>	<b>1.661.257</b>	<b>657.951</b>	<b>116.713</b>	<b>10.284.843</b>	<b>1.891.301</b>	<b>18.876.729</b>
<b>Total</b>	<b>4.016.883</b>	<b>4.742.904</b>	<b>1.210.640</b>	<b>3.865.237</b>	<b>1.948.312</b>	<b>775.933</b>	<b>14.901.830</b>	<b>3.864.771</b>	<b>35.326.510</b>

FUENTE: IEA. Encuesta de ocupación hotelera. Resultados de Andalucía

\*Datos provisionales.

## 11.2.5. Número de viajeros entrados y pernoctaciones realizadas en establecimientos hoteleros según categoría de los mismos por provincia de alojamiento. Años 2001-2002

	Almería	Cádiz	Córdoba	Granada	Huelva	Jaén	Málaga	Sevilla	Andalucía
<b>Año 2001<sup>a</sup></b>									
<b>Número de viajeros</b>									
<b>Estrellas de oro</b>									
Una	39.690	115.197	87.633	120.369	32.388	59.556	139.099	118.646	712.578
Dos	78.006	150.964	103.817	247.501	77.122	86.706	280.555	135.113	1.159.784
Tres	313.924	338.307	196.150	549.307	202.900	181.804	1.133.106	412.327	3.327.825
Cuatro	235.751	583.429	364.591	673.950	129.402	87.144	1.281.855	912.484	4.268.606
Cinco <sup>b</sup>	-	-	-	-	-	-	194.785	139.519	334.304
<b>Total</b>	<b>667.371</b>	<b>1.187.897</b>	<b>752.191</b>	<b>1.591.127</b>	<b>441.812</b>	<b>415.210</b>	<b>3.029.400</b>	<b>1.718.089</b>	<b>9.803.097</b>
<b>Estrellas de plata</b>									
Una	115.631	143.913	65.545	121.367	41.393	59.904	113.776	147.065	808.594
Dos	54.510	149.259	69.123	135.737	20.072	41.285	171.653	108.648	750.287
<b>Total</b>	<b>170.141</b>	<b>293.172</b>	<b>134.668</b>	<b>257.104</b>	<b>61.465</b>	<b>101.189</b>	<b>285.429</b>	<b>255.713</b>	<b>1.558.881</b>
<b>Pernoctaciones</b>									
<b>Estrellas de oro</b>									
Una	212.821	242.353	125.280	327.336	83.491	91.316	551.612	222.750	1.856.959
Dos	183.044	434.392	150.232	548.638	169.709	137.856	1.075.642	248.626	2.948.139
Tres	2.194.841	885.081	260.722	1.196.746	852.496	289.699	6.184.195	824.916	12.688.696
Cuatro	1.196.857	2.289.573	500.974	1.172.655	536.474	120.827	5.973.798	1.740.837	13.531.995
Cinco <sup>b</sup>	-	-	-	-	-	-	760.971	308.480	1.069.451
<b>Total</b>	<b>3.787.563</b>	<b>3.851.399</b>	<b>1.037.208</b>	<b>3.245.375</b>	<b>1.642.170</b>	<b>639.698</b>	<b>14.546.218</b>	<b>3.345.609</b>	<b>32.095.240</b>
<b>Estrellas de plata</b>									
Una	212.328	305.829	99.955	253.592	67.675	93.984	282.837	231.328	1.547.528
Dos	132.096	391.486	101.375	254.056	39.977	57.652	456.206	188.402	1.621.250
<b>Total</b>	<b>344.424</b>	<b>697.315</b>	<b>201.330</b>	<b>507.648</b>	<b>107.652</b>	<b>151.636</b>	<b>739.043</b>	<b>419.730</b>	<b>3.168.778</b>
<b>Año 2002<sup>a</sup></b>									
<b>Número de viajeros</b>									
<b>Estrellas de oro</b>									
Una	18.059	96.661	69.501	64.031	12.231	43.875	56.189	86.066	446.613
Dos	68.729	142.107	102.889	235.177	77.558	79.002	278.228	125.269	1.108.959
Tres	276.399	348.249	199.398	578.244	205.781	203.778	1.196.717	438.474	3.447.040
Cuatro	347.497	647.792	332.513	695.426	175.584	89.780	1.316.151	928.173	4.532.916
Cinco <sup>b</sup>	-	-	-	-	-	-	210.223	145.350	355.573
<b>Total</b>	<b>710.684</b>	<b>1.234.809</b>	<b>704.301</b>	<b>1.572.878</b>	<b>471.154</b>	<b>416.435</b>	<b>3.057.508</b>	<b>1.723.332</b>	<b>9.891.101</b>
<b>Estrellas de plata</b>									
Una	101.054	169.125	39.358	132.755	44.722	42.882	131.727	165.384	827.007
Dos	51.766	135.948	68.366	143.835	20.300	32.889	161.889	120.334	735.327
<b>Total</b>	<b>152.820</b>	<b>305.073</b>	<b>107.724</b>	<b>276.590</b>	<b>65.022</b>	<b>75.771</b>	<b>293.616</b>	<b>285.718</b>	<b>1.562.334</b>
<b>Pernoctaciones</b>									
<b>Estrellas de oro</b>									
Una	46.744	209.430	104.405	155.549	28.773	67.941	144.775	158.660	916.277
Dos	176.067	390.080	158.821	560.385	171.946	136.035	981.371	234.838	2.809.543
Tres	1.654.877	904.848	269.892	1.296.288	826.952	324.451	6.155.221	889.194	12.321.723
Cuatro	1.781.436	2.591.538	489.214	1.325.602	802.430	122.385	6.065.126	1.805.922	14.983.653
Cinco <sup>b</sup>	-	-	-	-	-	-	818.130	303.660	1.121.790
<b>Total</b>	<b>3.659.124</b>	<b>4.095.896</b>	<b>1.022.332</b>	<b>3.337.824</b>	<b>1.830.101</b>	<b>650.812</b>	<b>14.164.623</b>	<b>3.392.274</b>	<b>32.152.986</b>
<b>Estrellas de plata</b>									
Una	223.362	343.321	78.764	253.762	78.852	68.779	320.657	266.743	1.634.240
Dos	134.400	303.687	109.543	273.652	39.357	56.342	416.548	205.755	1.539.284
<b>Total</b>	<b>357.762</b>	<b>647.008</b>	<b>188.307</b>	<b>527.414</b>	<b>118.209</b>	<b>125.121</b>	<b>737.205</b>	<b>472.498</b>	<b>3.173.524</b>

FUENTE: IEA, Encuesta de ocupación hotelera. Resultados de Andalucía

<sup>a</sup>Datos provisionales.

<sup>b</sup>Cádiz y Granada acumulan en la categoría de cuatro estrellas de oro los datos correspondientes a la categoría de 5 estrellas de oro.

## 11. Turismo

### 11.2.6. Grado de ocupación por plazas en establecimientos hoteleros según mes por provincia de alojamiento. Años 2001-2002

	Almería	Cádiz	Córdoba	Granada	Huelva	Jaén	Málaga	Sevilla	Andalucía
<b>Año 2001*</b>									
Enero	38,17	18,90	21,28	43,42	23,44	24,77	41,53	33,67	<b>34,38</b>
Febrero	51,00	28,72	33,72	50,71	26,49	28,33	53,78	40,51	<b>44,09</b>
Marzo	49,88	37,18	42,10	55,13	33,62	29,71	64,63	54,98	<b>52,18</b>
Abril	58,49	53,69	55,42	64,12	39,48	40,46	69,31	64,88	<b>60,90</b>
Mayo	51,09	51,40	53,39	54,93	38,07	33,62	66,86	64,56	<b>57,48</b>
Junio	60,54	52,91	44,55	51,50	47,12	30,21	74,23	58,39	<b>60,58</b>
Julio	66,71	68,05	38,79	46,61	59,01	32,21	78,38	42,21	<b>63,66</b>
Agosto	71,30	77,57	49,35	59,86	68,80	38,35	85,19	50,98	<b>71,84</b>
Septiembre	61,21	60,03	52,29	56,97	63,40	37,04	78,36	57,30	<b>65,41</b>
Octubre	52,89	44,73	48,71	51,70	38,71	36,01	63,37	57,84	<b>54,11</b>
Noviembre	36,18	29,49	38,72	39,17	30,96	32,57	51,05	46,26	<b>41,66</b>
Diciembre	31,59	24,22	33,59	40,29	18,45	24,40	37,40	36,24	<b>33,43</b>
<b>Año 2002*</b>									
Enero	30,95	20,68	23,07	38,19	15,57	18,98	38,21	29,93	<b>31,33</b>
Febrero	39,80	34,04	36,33	49,36	31,26	23,03	50,71	42,11	<b>43,00</b>
Marzo	53,55	44,93	44,63	54,23	41,37	35,03	63,55	57,69	<b>54,31</b>
Abril	49,06	38,23	50,43	53,00	35,31	33,15	63,04	63,84	<b>52,96</b>
Mayo	51,11	48,51	51,23	51,31	41,03	33,20	65,16	63,63	<b>55,86</b>
Junio	59,61	48,50	42,74	45,80	48,54	32,48	70,16	51,63	<b>56,83</b>
Julio	68,64	63,47	35,69	45,60	65,21	28,35	74,65	40,77	<b>61,57</b>
Agosto	80,02	75,64	48,90	62,83	72,59	40,62	81,22	51,70	<b>71,88</b>
Septiembre	66,55	61,10	48,93	54,86	60,78	38,66	75,68	62,88	<b>65,29</b>
Octubre	47,42	50,88	47,34	52,72	33,16	35,70	61,33	55,09	<b>52,96</b>
Noviembre	36,16	32,07	37,27	37,13	31,81	33,03	47,10	45,89	<b>40,37</b>
Diciembre	37,87	28,42	32,85	41,05	34,99	21,54	36,82	38,04	<b>35,61</b>

FUENTE: IEA. Encuesta de ocupación hotelera. Resultados de Andalucía

\*Datos provisionales.

### 11.2.7.G. Grado de ocupación mensual de los establecimientos hoteleros de Andalucía. Año 2002<sup>ab</sup>

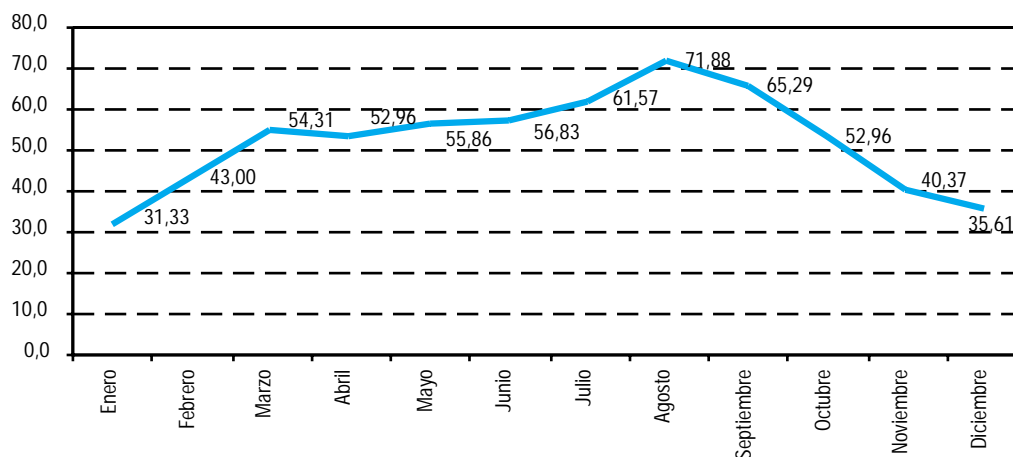

FUENTE: IEA. Encuesta de ocupación hotelera. Resultados de Andalucía

<sup>a</sup>El grado de ocupación es por plazas.

<sup>b</sup>Datos provisionales.

### 11.2.8. Número de turistas en Andalucía según país de procedencia por provincia. Año 2002

	Almería	Cádiz	Córdoba	Granada	Huelva	Jaén	Málaga	Sevilla	Andalucía
Andalucía	794.930	902.623	142.606	627.783	521.996	270.870	780.563	183.386	<b>4.224.757</b>
Resto de España	976.570	1.163.874	305.249	760.784	489.315	390.817	2.399.028	767.558	<b>7.253.195</b>
Unión Europea*	826.904	858.113	272.982	859.508	247.195	112.649	4.022.807	528.876	<b>7.729.034</b>
Resto del mundo	30.978	132.046	109.894	388.763	24.111	46.413	645.117	428.418	<b>1.805.740</b>
<b>Total</b>	<b>2.629.382</b>	<b>3.056.656</b>	<b>830.731</b>	<b>2.636.838</b>	<b>1.282.617</b>	<b>820.749</b>	<b>7.847.515</b>	<b>1.908.238</b>	<b>21.012.726</b>

FUENTE: IEA. Encuesta de Coyuntura Turística de Andalucía

\*Se recogen los datos de la Unión Europea, sin incluir España.

## 11.2.9. Estancia media de los turistas según país de procedencia. Año 2002

	Almería	Cádiz	Córdoba	Granada	Huelva	Jaén	Málaga	Sevilla	Andalucía
Andalucía	13,1	8,2	2,3	5,2	10,9	2,7	11,3	2,4	<b>8,7</b>
Resto de España	13,5	8,4	2,3	5,0	9,1	2,9	11,7	3,2	<b>9,1</b>
Unión Europea*	15,5	9,4	2,9	6,4	8,8	4,1	16,8	4,0	<b>15,2</b>
Resto del mundo	10,0	7,4	2,8	5,3	19,3	4,7	17,2	5,4	<b>14,3</b>
<b>Total</b>	<b>13,9</b>	<b>8,6</b>	<b>2,6</b>	<b>5,6</b>	<b>9,9</b>	<b>3,2</b>	<b>14,8</b>	<b>3,9</b>	<b>11,7</b>

FUENTE: IEA. Encuesta de Coyuntura Turística de Andalucía

\*Se recogen los datos de la Unión Europea, sin incluir España.

11.2.10. Gasto medio diario ponderado de los turistas según país de procedencia. Año 2002  
(euros)

	Almería	Cádiz	Córdoba	Granada	Huelva	Jaén	Málaga	Sevilla	Andalucía
Andalucía	33,68	49,06	52,41	43,50	28,40	40,23	31,48	55,62	<b>40,85</b>
Resto de España	44,05	63,34	53,73	51,61	35,41	41,87	29,15	66,58	<b>47,29</b>
Unión Europea*	23,49	65,47	56,48	51,01	40,51	49,30	30,36	63,65	<b>41,68</b>
Resto del mundo	19,39	86,23	61,37	62,67	31,16	66,17	39,21	72,45	<b>59,60</b>
<b>Total</b>	<b>35,03</b>	<b>60,26</b>	<b>55,27</b>	<b>50,82</b>	<b>33,54</b>	<b>43,51</b>	<b>30,77</b>	<b>65,81</b>	<b>45,07</b>

FUENTE: IEA. Encuesta de Coyuntura Turística de Andalucía

\*Se recogen los datos de la Unión Europea, sin incluir España.

11.2.11. Distribución de los turistas en Andalucía según responsable de la organización del viaje. Año 2002  
(porcentaje)

	Almería	Cádiz	Córdoba	Granada	Huelva	Jaén	Málaga	Sevilla	Andalucía
Particular	71,25	72,28	75,06	84,84	80,57	65,76	50,27	63,07	<b>64,89</b>
Club, asociación, empresa, etc	2,87	4,65	3,66	2,91	7,15	7,37	3,89	7,87	<b>4,56</b>
Agencias de viaje	25,88	23,07	21,28	12,25	12,28	26,87	45,84	29,06	<b>30,55</b>
<b>Total</b>	<b>100,00</b>	<b>100,00</b>	<b>100,00</b>	<b>100,00</b>	<b>100,00</b>	<b>100,00</b>	<b>100,00</b>	<b>100,00</b>	<b>100,00</b>

FUENTE: IEA. Encuesta de Coyuntura Turística de Andalucía

### 11.2.12.G. Motivos de elegir Andalucía. Año 2002 (porcentaje)

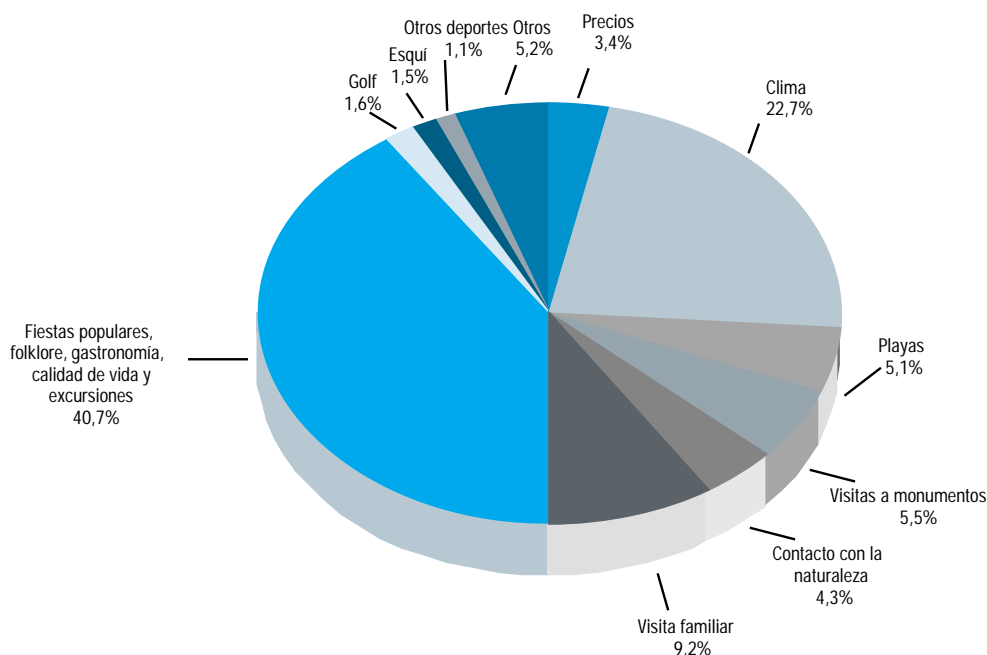

FUENTE: IEA. Encuesta de Coyuntura Turística de Andalucía (ECTA)

### 11.2.13. Calificación media del viaje por concepto y provincia. Año 2002\*

	Alojamiento	Restauración	Ocio	Autobuses	Trenes	Taxis	Alquileres de coches	Calidad de la oferta turística	Playas	Paisajes	Parques naturales	Entornos urbanos	Seguridad ciudadana	Asistencia sanitaria	Atención y trato	Relación precio/servicio
Almería	7,68	7,64	7,89	6,72	7,67	6,69	7,38	7,65	7,18	7,64	8,12	7,06	6,57	5,38	8,06	7,48
Cádiz	7,93	7,84	7,71	7,25	7,56	7,65	8,20	7,99	8,23	8,48	8,60	7,00	7,17	7,22	8,44	7,47
Córdoba	7,44	7,78	7,76	7,36	7,88	7,32	7,79	8,04	-	8,69	8,78	7,86	7,32	6,33	8,11	7,29
Granada	7,87	7,98	8,10	7,42	7,61	7,83	7,81	8,18	6,58	9,22	8,90	7,46	7,57	6,92	8,61	7,56
Huelva	7,82	7,98	6,95	7,50	8,78	6,76	7,15	8,38	8,11	8,47	8,52	7,39	6,85	5,59	8,33	7,38
Jaén	8,15	8,46	8,42	6,13	6,29	4,92	8,00	8,94	-	9,33	9,26	8,82	7,84	6,39	9,01	8,29
Málaga	7,53	7,97	7,52	6,80	7,47	7,17	8,10	7,89	7,60	8,13	8,64	7,39	7,67	7,77	8,19	7,46
Sevilla	7,75	7,84	8,06	7,24	8,15	7,28	7,66	7,97	-	8,57	9,20	7,44	6,68	7,54	7,82	7,23
<b>Andalucía</b>	<b>7,75</b>	<b>7,92</b>	<b>7,75</b>	<b>7,02</b>	<b>7,65</b>	<b>7,17</b>	<b>8,02</b>	<b>7,97</b>	<b>7,63</b>	<b>8,41</b>	<b>8,64</b>	<b>7,38</b>	<b>7,32</b>	<b>6,85</b>	<b>8,28</b>	<b>7,48</b>

FUENTE: IEA. Encuesta de Coyuntura Turística de Andalucía

\*Las calificaciones varían de 0 a 10 puntos.



## 11. Turismo

### 11.2.14. Distribución del tipo de alojamiento utilizado por provincia. Año 2002

	Almería	Cádiz	Córdoba	Granada	Huelva	Jaén	Málaga	Sevilla	Andalucía
Alojamiento hotelero	29,30	41,27	49,08	43,17	34,11	49,47	42,45	59,72	<b>43,94</b>
Pensión	2,34	9,34	30,32	19,95	1,58	6,53	5,13	24,48	<b>12,06</b>
Apartamento, chalet o casa									
Alquilada	13,79	20,52	0,84	8,29	12,46	2,24	10,17	1,63	<b>9,67</b>
Propiedad	18,3	7,37	0,61	5,74	17,29	3,54	19,71	0,19	<b>11,11</b>
Multipropiedad	1,16	0,24	0,21	0,17	0,17	0,64	1,69	0,1	<b>0,77</b>
Amigos o familiares	20,62	10,03	7,52	12,7	17,68	26,81	18,52	7,71	<b>14,53</b>
Camping	12,66	8,19	4,01	2,82	9,9	4,33	0,98	2,23	<b>4,19</b>
Albergue	0,57	1,30	4,80	2,80	1,61	2,10	0,71	2,55	<b>1,72</b>
Otros	1,26	1,74	2,61	4,36	5,2	4,34	0,64	1,39	<b>2,01</b>
<b>Total</b>	<b>100,00</b>	<b>100,00</b>	<b>100,00</b>	<b>100,00</b>	<b>100,00</b>	<b>100,00</b>	<b>100,00</b>	<b>100,00</b>	<b>100,00</b>

FUENTE: IEA. Encuesta de Coyuntura Turística de Andalucía

### 11.2.15. Cuota de participación de cada provincia en el movimiento hotelero de Andalucía. Años 2001-2002 (pernoctaciones) (porcentaje sobre el total de Andalucía)

	Almería	Cádiz	Córdoba	Granada	Huelva	Jaén	Málaga	Sevilla	Andalucía
<b>Año 2001</b>									
Enero	12,09	8,04	3,15	16,75	3,63	2,90	40,38	13,07	<b>100,00</b>
Febrero	12,83	9,39	3,75	14,65	4,14	2,55	40,83	11,84	<b>100,00</b>
Marzo	10,94	10,43	3,81	13,00	4,38	2,28	42,23	12,93	<b>100,00</b>
Abril	11,08	13,55	3,94	12,13	4,33	2,48	40,51	11,97	<b>100,00</b>
Mayo	10,60	13,52	3,97	9,95	4,21	2,12	43,20	12,43	<b>100,00</b>
Junio	12,77	12,98	3,06	8,77	5,02	1,79	45,47	10,14	<b>100,00</b>
Julio	13,53	15,86	2,47	7,42	5,64	1,77	46,74	6,56	<b>100,00</b>
Agosto	13,20	16,11	2,73	8,47	5,80	1,81	44,98	6,91	<b>100,00</b>
Septiembre	11,66	13,94	3,21	8,87	7,10	1,93	44,13	9,16	<b>100,00</b>
Octubre	11,54	12,48	4,00	10,02	4,93	2,49	42,58	11,96	<b>100,00</b>
Noviembre	8,87	10,41	4,79	10,99	4,95	3,37	42,26	14,36	<b>100,00</b>
Diciembre	9,82	9,52	5,24	15,97	2,82	3,14	39,10	14,39	<b>100,00</b>
<b>Año 2002*</b>									
Enero	10,39	9,00	3,65	16,07	2,35	2,51	43,43	12,59	<b>100,00</b>
Febrero	9,78	10,94	4,14	14,85	4,33	2,14	41,54	12,29	<b>100,00</b>
Marzo	9,59	12,50	3,71	12,42	5,50	2,54	41,47	12,28	<b>100,00</b>
Abril	9,54	11,26	4,08	12,14	4,67	2,30	42,45	13,56	<b>100,00</b>
Mayo	10,43	13,49	3,85	9,91	5,06	2,14	42,63	12,48	<b>100,00</b>
Junio	12,56	13,30	3,01	8,84	5,94	1,93	44,67	9,74	<b>100,00</b>
Julio	13,94	16,02	2,24	7,92	7,25	1,54	44,45	6,64	<b>100,00</b>
Agosto	14,15	16,15	2,45	9,54	6,64	1,89	42,08	7,10	<b>100,00</b>
Septiembre	12,21	14,32	2,95	9,17	6,42	2,00	42,62	10,30	<b>100,00</b>
Octubre	10,72	14,17	3,93	11,24	4,17	2,48	41,13	12,17	<b>100,00</b>
Noviembre	8,15	11,83	4,77	11,81	4,76	3,55	39,64	15,49	<b>100,00</b>
Diciembre	9,12	10,58	4,89	16,93	5,25	2,61	35,56	15,05	<b>100,00</b>

FUENTE: INE. Encuesta de Ocupación Hotelera

\*Datos provisionales.

### 11.2.16.G. Distribución provincial del personal ocupado en establecimientos hoteleros. Año 2002<sup>ab</sup>

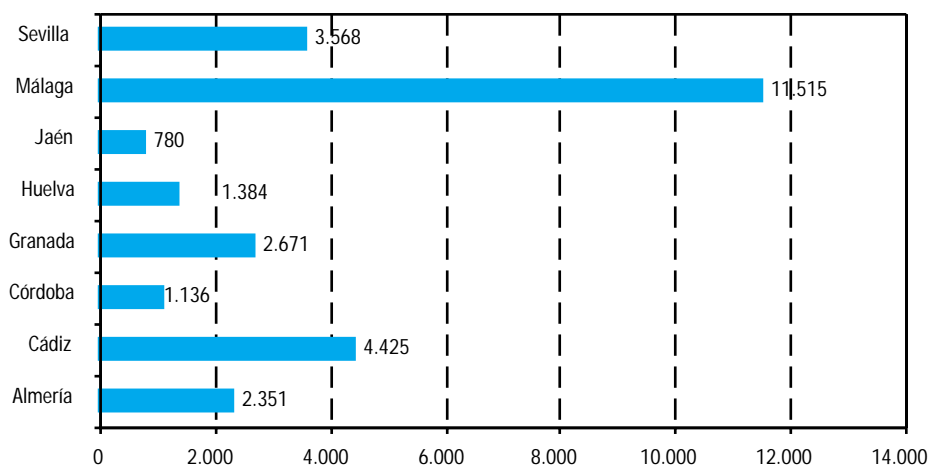

FUENTE: IEA. Encuesta de ocupación hotelera

<sup>a</sup>Datos provisionales.

<sup>b</sup>Media aritmética del personal empleado cada mes del año.

### 11.2.17.G. Personal ocupado en establecimientos hoteleros por mes en Andalucía. Año 2002\*

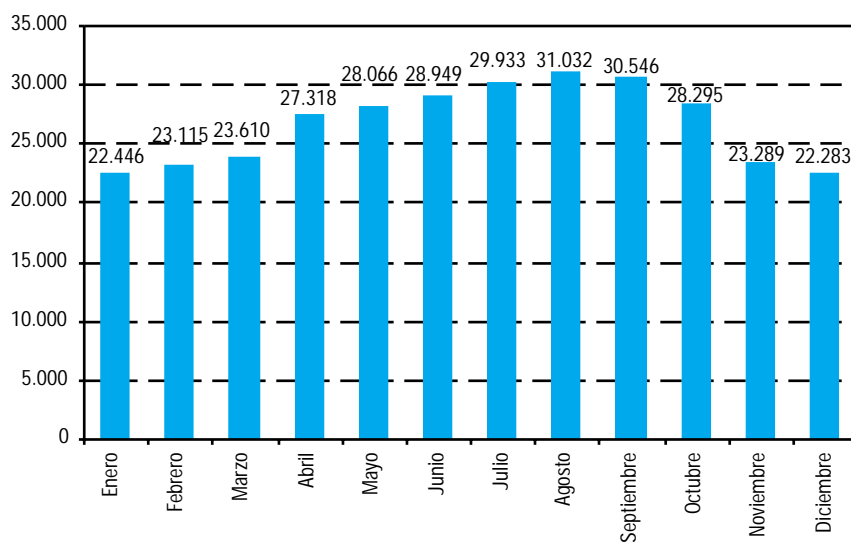

FUENTE: IEA. Encuesta de ocupación hotelera. Resultados de Andalucía

\*Datos provisionales.

## 12. Actividad financiera y empresarial

# Índice del capítulo 12

Fuentes y metodología .....	473
Conceptos y definiciones .....	477
<b>12.1. Sistema financiero.....</b>	<b>483</b>
12.1.1. Oficinas según entidad de crédito por provincia. Año 2002.....	483
12.1.2. Depósitos del sector privado en el sistema bancario según entidad y clase de depósito por provincia. Año 2002.....	483
12.1.3.G. Evolución de los depósitos del sector privado en el sistema bancario según entidad en Andalucía. Años 1988-2002 .....	484
12.1.4. Créditos del sistema bancario al sector público y privado según entidad por provincia. Año 2002 .....	484
12.1.5.G. Evolución de los créditos del sistema bancario según entidad en Andalucía. Años 1988-2002 .....	485
12.1.6. Hipotecas inmobiliarias urbanas según tipo por provincia. Años 2001-2002 .....	486
12.1.7. Hipotecas inmobiliarias rústicas según tipo por provincia. Años 2001-2002.....	487
12.1.8. Hipotecas inmobiliarias según la entidad financiera por provincia. Año 2001.....	488
12.1.9.G. Evolución del importe medio de las hipotecas inmobiliarias. Años 1992-2002.....	488
12.1.10. Hipotecas inmobiliarias según tramo de interés por provincia. Año 2001 .....	489
12.1.11.G. Evolución de los tipos de interés legales y del mercado hipotecario. Años 1991-2002.....	489
<b>12.2. Actividad empresarial.....</b>	<b>490</b>
12.2.1. Sociedades mercantiles creadas según tipo por provincia. Año 2002 .....	490
12.2.2. Sociedades mercantiles que amplían su capital y sociedades disueltas según tipo por provincia. Año 2002.....	490
12.2.3.G. Evolución del número de sociedades mercantiles creadas y que amplían su capital en Andalucía. Años 1987-2002 .....	491
12.2.4. Balance de situación de las empresas de Andalucía. Año 2000 .....	491
12.2.5. Cuenta de pérdidas y ganancias de las empresas de Andalucía. Año 2000.....	492
12.2.6. Empresas según condición jurídica por provincia. Año 2002.....	492
12.2.7. Establecimientos con actividad económica según estrato de empleo por provincia. Año 2002 .....	493
12.2.8. Establecimientos con actividad económica según actividad principal por provincia. Año 2002 .....	493
12.2.9. Suspensiones de pagos y declaraciones de quiebra por provincia. Año 2001 .....	494
12.2.10.G. Evolución del número de suspensiones de pagos y declaraciones de quiebra. Años 1986-2001 .....	494
12.2.11. Devolución de los efectos impagados según tramo de cuantía por provincia. Años 2000-2002.....	495
12.2.12. Cooperativas creadas de primer grado según tipo por provincia. Año 2002.....	496
12.2.13. Sociedades laborales y socios que las constituyen por provincia. Año 2002 .....	496
12.2.14.G. Evolución de las sociedades laborales en Andalucía. Años 1990-2002.....	497
12.2.15. Sociedades laborales según actividad económica por provincia. Año 2002.....	497
12.2.16. Gasto interno en I+D de las instituciones privadas sin fines de lucro y empresas. Año 2001.....	498
12.2.17. Personal de I+D en las instituciones privadas sin fines de lucro y empresas según tipo. Año 2001 .....	498
12.2.18. Evolución de las solicitudes de las principales modalidades de propiedad industrial. Años 1995-2001 .....	499
12.2.19. Gasto total en innovación de las empresas según rama de actividad por tamaño de la empresa. Año 2000 .....	499

# Fuentes y metodología

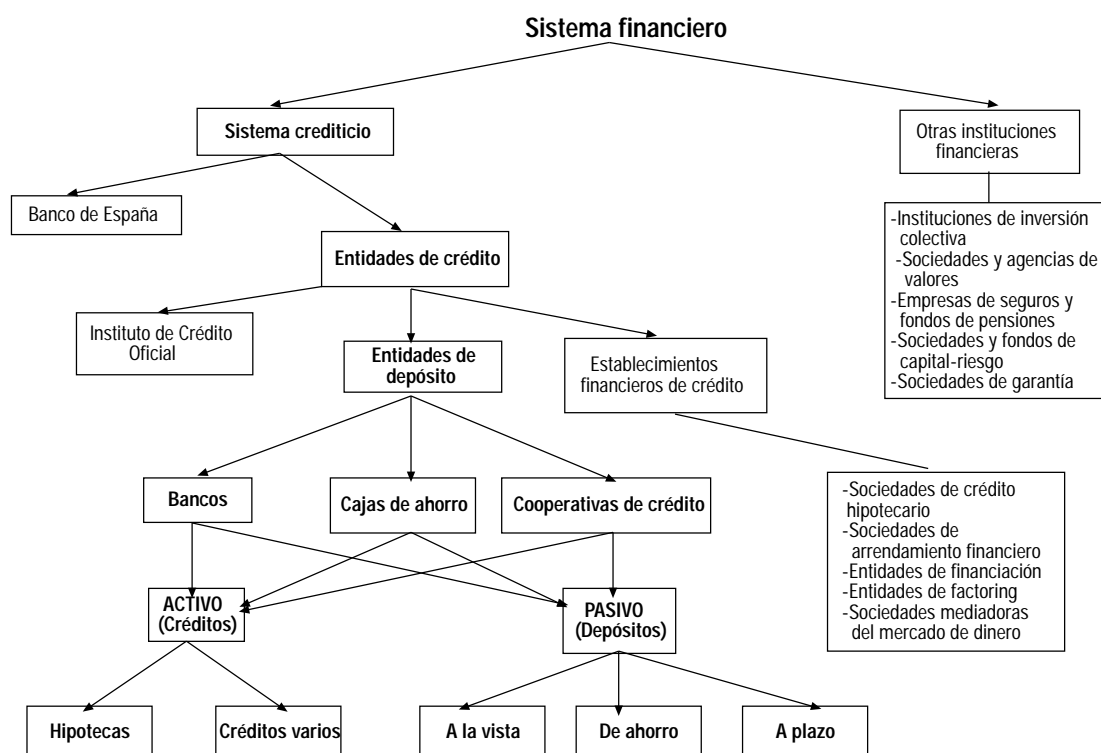

## Central de balances de actividades empresariales de Andalucía. IEA

Desde 1990, las empresas españolas están obligadas a depositar sus cuentas anuales en los registros mercantiles de la provincia de su domicilio social, con el objeto de hacerlas públicas. El origen de esta obligación se encuentra en la Ley 19/1989 de Adaptación de la Legislación Mercantil a las Directivas de la CEE en materia de Sociedades.

Los datos suministrados por las empresas obligadas a presentar sus cuentas anuales en los registros mercantiles permiten distintos usos estadísticos. Por una parte, sirven de base informativa para la estimación de las macromagnitudes de la economía andaluza; por otra, los datos de localización y denominación de las empresas que presentan sus cuentas se utilizan para alimentar y actualizar el directorio de

establecimientos y empresas y, asimismo, la Central de balances de actividades empresariales de Andalucía es de utilidad para la realización de estudios de carácter microeconómico o empresarial.

Con este trabajo se pone a disposición de la sociedad andaluza y de los distintos usuarios, analistas e investigadores de la realidad económica, información contable desglosada por ámbitos territoriales, tamaño empresarial y actividad económica a partir de las cuentas depositadas por un gran número, aunque no la totalidad, de empresas andaluzas en los registros mercantiles de Andalucía. Esta actividad estadística tiene carácter anual y, partiendo de los datos correspondientes a los ejercicios 1995 y 1996, ofrece series que muestran la evolución en el tiempo del tejido empresarial de la Comunidad Autónoma de Andalucía.

## Actividad empresarial

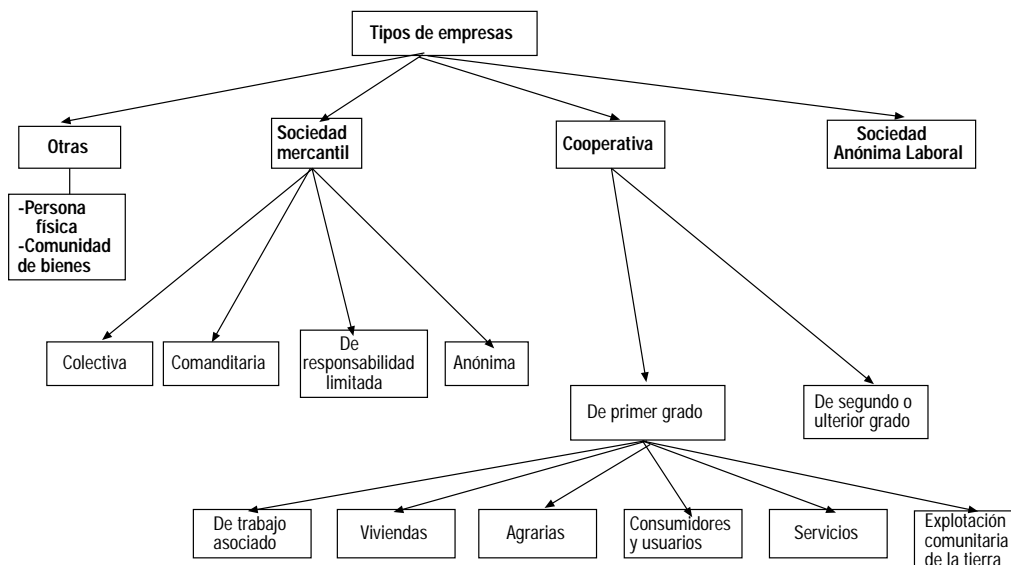

### Registro de cooperativas. Consejería de Empleo y Desarrollo Tecnológico

La Ley 2/1999, de 31 de marzo, de Sociedades Cooperativas Andaluzas (modificada por la Ley 3/2002, de 16 de diciembre), confiere un carácter integral al Registro de Cooperativas Andaluzas, atribuyéndole las funciones de calificación, inscripción y certificación de los actos registrales, las de diligenciación de libros sociales, depósitos de cuentas anuales y recepción de determinada información socioeconómica de las cooperativas. Esta norma define cuáles son los actos inscribibles en el Registro, diferenciándolos de otros asientos registrales y sistematizando la forma que han de revestir, al tiempo que le dota de la técnica del tracto sucesivo, imprescindible para su correcto funcionamiento. Este Registro, reglamentado por el Decreto 267/2001 de 11 de Diciembre, está informatizado y se estructura en:

- Una unidad central, con competencia respecto de las cooperativas de crédito, las de seguros, las de segundo o ulterior grado, las de integración, federaciones y sus asociaciones.
- Ocho unidades provinciales, con competencia respecto de las de primer grado, cuyo domicilio social radique en la respectiva provincia.

### Directorio de establecimientos con actividad económica en Andalucía. IEA

Ver capítulo 10.

### Directorio central de empresas (DIRCE). INE

Elaborado por el INE, este directorio reúne en un sistema de información único, a todas las empresas españolas y a sus unidades locales ubicadas en el territorio nacional. Su objetivo básico es hacer posible la realización de encuestas económicas por muestreo. Para satisfacer este requisito el sistema debe estar debidamente actualizado y las unidades deben figurar con datos fiables de identificación, localización y clasificación por actividad y tamaño. Se trata por tanto de la herramienta de infraestructura clave que permite el desarrollo y la coordinación del conjunto de investigaciones dirigidas a las unidades estadísticas de producción.

Tiene además otros objetivos:

- Proporcionar datos estructurales del número de empresas y locales existentes en España clasificados según su actividad económica principal, intervalos de asalariados, condición jurídica e implantación geográfica.
- Ofrecer datos sobre evolución temporal de las empresas en lo que se refiere a altas, permanencias y bajas, detectadas en el año de actualización del Directorio y su clasificación por las variables habituales.
- Satisfacer las demandas de información requeridas por los organismos internacionales, en particular, por la Oficina de Estadística de la Unión Europea (EUROSTAT).
- Establecer un control para racionalizar y minimizar en lo posible la colaboración en el suministro de información estadística primaria por parte de las empresas. Colaboración que ha de ser creciente, por imperativos de asumir cotas necesarias de mayor desarrollo estadístico.

### Estadística de efectos de comercio impagados. INE

Es una estadística de periodicidad mensual que realiza el INE, en la cual se determina el número y el importe de los efectos comerciales de las entidades de crédito, en cartera y recibidos en gestión de cobro de clientes, que hayan vencido durante el mes de referencia y de éstos, los que hayan resultado impagados. Se obtienen datos sobre número y cuantía de los diferentes efectos, desagregados por clase de entidad: bancos, cajas de ahorros y cooperativas de crédito y territorialmente a escala nacional por comunidades autónomas y provincias.

### Estadística de hipotecas. INE

Es una estadística de periodicidad mensual, elaborada por el INE, que proporciona información sobre el número de bienes que se han hipotecado y del importe obtenido al formalizar las correspondientes hipotecas. La estadística se realiza mensualmente a partir de la información facilitada por los registros de la propiedad y los registros mercantiles de todo el territorio nacional, incluidas Ceuta y Melilla. Esta información se refiere a hipotecas mobiliarias (establecimientos mercantiles y otros), inmobiliarias (fincas de secano, regadío, viviendas

construidas, solares, viviendas proyectadas y otros) y buques (mercantes y pesqueros). Los resultados se clasifican por provincias y comunidades autónomas, según interés del préstamo, extensión de las fincas, duración en años y tipo de entidad que concede el préstamo

#### **Estadística de sociedades mercantiles. INE**

Se creó por Orden de 30 de septiembre de 1938. Sin embargo, la Ley de Reforma y Adaptación de la Legislación Mercantil a las Directivas Comunitarias, el Real Decreto Legislativo de 22 de diciembre de 1989, sobre el texto refundido de la Ley de Sociedades Anónimas, y el posterior Reglamento del Registro Mercantil, afectaron a la parte operativa y conceptual de esta estadística a partir de enero de 1990.

Su objetivo es medir la demografía de las sociedades. Esta estadística ofrece información mensual de las sociedades creadas, de las sociedades disueltas, y de aquellas en las que se han producido modificaciones de capital. Se consideran las modificaciones siguientes: aumento de capital, emisión de obligaciones y reducción de capital.

Se obtienen datos por provincias, comunidades autónomas y para el total nacional a partir de los datos suministrados por el Registro Mercantil Central que recoge información de todo el territorio nacional, incluidas Ceuta y Melilla.

#### **Estadística de suspensiones de pago y declaraciones de quiebra. INE**

Hasta el año 2001 era una estadística de periodicidad mensual, a partir de junio de 2002 (con referencia al primer trimestre del año) la publicación de datos se realiza de forma trimestral. De esta forma se consigue incrementar la tasa de respuesta y la calidad de la información que se difunde con cifras provisionales. Realizada por el INE, recoge información sobre el número de expedientes de suspensiones de pago y declaraciones de quiebra que se inician en los juzgados de primera instancia e instrucción en el territorio nacional, incluidas Ceuta y Melilla. El ámbito poblacional de la estadística lo constituyen todos los expedientes de suspensiones de pago y declaraciones de quiebra iniciados en los juzgados. Se obtienen datos por provincias y por comunidades del número de suspensiones y quiebra, así como del activo y pasivo de la empresa en estas situaciones.

#### **Encuesta sobre innovación tecnológica de las empresas. INE**

La Encuesta de innovación tecnológica facilita información sobre la estructura del proceso de innovación (I+D / otras actividades innovadoras), y muestra las relaciones entre dicho proceso y la estrategia tecnológica de las empresas, los factores que influyen (o dificultan) en su capacidad para innovar y el rendimiento económico de las empresas.

La encuesta va dirigida a las empresas industriales, cuya actividad económica principal se corresponde con las secciones C, D y E de la Clasificación nacional de actividades económicas de 1993, excluyéndose las empresas que no son industriales, al ser todavía impreciso el marco metodológico en el contexto internacional para otras ramas de actividad.

Se investiga bianualmente una muestra de unas 10.000 empresas en todo el territorio nacional. El directorio es el de la Encuesta industrial de empresas. Se realiza un muestreo aleatorio estratificado donde, a efectos de afijación y estimación, el estrato viene definido por el cruce de las variables rama de actividad y tamaño (número de empleados). La subpoblación de empresas que pertenecen a la Estadística de I+D, así como las que tienen 200 o más ocupados se seleccionan con probabilidad uno.

Con carácter general, se solicita información de la actividad innovadora de la empresa durante el año de referencia, si bien para aquellas variables relacionadas con los productos y procesos innovadores se requiere información para un período de tres años con objeto de facilitar la comparabilidad internacional.

La información solicitada se refiere a adquisición de nuevas tecnologías, innovaciones tecnológicas, I+D, gastos en innovación, regionalización de los gastos de innovación, impacto económico de la innovación tecnológica, objetivos de la actividad innovadora, fuentes de ideas innovadoras, obstáculos a la innovación y otras innovaciones no tecnológicas.

#### **Estadística sobre las actividades de investigación científica y desarrollo tecnológico (I+D). INE**

Ver capítulo 3.

#### **Boletín estadístico. Banco de España**

Es una publicación que edita el Banco de España. Se elabora cada mes y se distribuye en los primeros días del mes siguiente. El Boletín estadístico recopila las estadísticas económicas elaboradas por el Banco de España –sistema crediticio, otras instituciones financieras, mercados financieros, administraciones públicas y balanza de pagos– y contiene un resumen de estadísticas económicas generales, elaboradas por el INE y otros organismos públicos, y de indicadores de otros países. Las series que contiene son de periodicidad mensual, trimestral y anual. Los cuadros que se incluyen en este boletín pueden consultarse en la sección Estadísticas del servidor [www.bde.es](http://www.bde.es) que se actualiza diariamente. También se pueden descargar ficheros con las series temporales correspondientes, que se actualizan al mismo tiempo que los cuadros y un fichero comprimido con la totalidad de las series del Boletín, que se actualiza a fin de mes.

# Conceptos y definiciones

## 12.1. Sistema financiero

### Banco

Se trata de una institución financiera que puede clasificarse en industrial y comercial (no industrial). La reforma del sistema bancario tiende a borrar las diferencias, establecidas por ley, entre estos dos tipos de banco y así la especialización de cada uno queda confiada a su vocación y no a las normas legales.

### Cajas de ahorros

Se trata de entidades de crédito de naturaleza fundacional y de carácter social, sin ánimo de lucro, que orientan su actividad a la consecución de fines de interés público. Son propiedad de fundaciones, ayuntamientos, diputaciones provinciales o de comunidades autónomas.

### Cooperativas de crédito

Se trata de sociedades constituidas con arreglo a la ley de Cooperativas de Crédito Ley 13/89, de 26 de mayo de 1989 cuyo objeto social es servir a las necesidades financieras de sus socios y de terceros mediante el ejercicio de las actividades propias de las entidades de crédito. Tienen personalidad jurídica propia, el número de sus socios es ilimitado y la responsabilidad de los mismos por las deudas sociales alcanza el valor de sus aportaciones.

Comprenden las cooperativas de crédito no agrarias y las cajas rurales.

### Depósito

Es un medio utilizado por las entidades bancarias para captar recursos. Sus principales modalidades son:

- Cuentas a la vista: son depósitos movilizables en cualquier momento por los clientes, y tanto sus incrementos como sus retiradas pueden ser realizados en efectivo o mediante cargos o abonos de cualquier otra naturaleza. Se instrumentan mediante talones y admiten la existencia de descubiertos en la cuenta.

- Cuentas de ahorro: realizan las mismas operaciones que las cuentas a la vista. Se instrumentan mediante cartillas de ahorro y no admiten la existencia de descubiertos en cuenta.

- Imposición a plazo: en esta modalidad el depositante se compromete a no retirar la cantidad depositada hasta el

vencimiento del plazo pactado en el momento de realizar el depósito.

### Hipoteca

Derecho real, accesorio e indivisible, de realización de un valor dinerario, establecido mediante inscripción en el Registro de la Propiedad sobre un inmueble cuya posesión no se desplaza, y en cuya virtud el acreedor viene facultado para promover la enajenación forzosa de este inmueble, y cobrar de su valor en venta el importe de su crédito, con preferencia a todos los demás acreedores que no gocen de prioridad hipotecaria. Las inscripciones de hipotecas expresan el importe de la obligación asegurada y de los intereses, si se hubieran estipulado. El número se refiere a las fincas o bienes hipotecados y no al número de hipotecas. Las hipotecas podemos clasificarlas en varios tipos, inmobiliarias (fincas rústicas y fincas urbanas), mobiliarias (establecimientos mercantiles y otros) e hipotecas sobre buques (mercantes y pesqueros).

### Tipos de interés legales y oficiales de referencia del mercado hipotecario

- Tipo de interés legal del dinero: el interés legal es el que se aplica como indemnización de daños y perjuicios cuando el deudor incurriese en mora y no se haya pactado uno determinado. El interés legal se determinará en la Ley de Presupuestos Generales del Estado.

- Tipo de interés de operaciones principales de financiación (precio oficial del dinero): a partir del 1 de enero de 1999 este es el tipo de interés que se toma de referencia, el cual se fija semanalmente en Frankfurt por el Banco Central Europeo. Por tanto, el tipo de intervención decenal del Banco de España queda derogado a partir de esta fecha.

- Tipo interbancario (MIBOR) a un año: se define como la media simple de los tipos de interés diarios a los que se han cruzado operaciones a plazo de un año (354 a 376 días) en el mercado de depósitos interbancarios (no transferibles), durante los días hábiles del mes legal correspondiente. Los tipos de interés diarios son, a su vez, los tipos medios ponderados por el importe de las operaciones realizadas a ese plazo durante el día.

Aunque se le denomina MIBOR (acrónimo de Madrid InterBank Offered Rate), no es exactamente un tipo referido a



las operaciones de oferta, sino que recoge el cruce de las operaciones de oferta y demanda que efectivamente se han producido en el mercado.

La Orden Ministerial de 1 de diciembre de 1999 estableció una nueva fórmula de cálculo para dicho índice, al tiempo que le retiró su carácter de tipo de referencia oficial para los préstamos que se suscriban con posterioridad a la entrada en vigor de dicha Orden (1 de enero de 2000). La nueva fórmula establece que los días en que no se crucen operaciones a un año en el mercado español de depósitos interbancarios, se tomarán como tipos de interés de referencia los resultantes de las operaciones cruzadas al tipo EURIBOR.

- Tipo interbancario (EURIBOR) a un año: la Circular del Banco de España 7/1999, de 29 de junio, establece el EURIBOR como nueva referencia interbancaria. Se denomina EURIBOR al tipo de contado, publicado por la Federación Bancaria Europea, para las operaciones de depósitos en euros a plazo de un año, calculado a partir del ofertado por una muestra de bancos para operaciones entre entidades de similar calificación. El tipo mensual se obtiene como media aritmética simple de los valores diarios de los días con mercado de operaciones de depósitos en euros a plazo de un año.

- Tipo activo de referencia de las cajas de ahorros (Indicador CECA, tipo activo): es el tipo de interés de referencia de las cajas de ahorro para sus operaciones activas. El índice de tipo activo se define como el noventa por ciento redondeado a octavos de punto, de la media simple correspondiente a: 1) la media aritmética, de los préstamos personales formalizados mensualmente en operaciones a plazo de un año a menos de tres, y 2) a la media aritmética de los préstamos con garantía hipotecaria formalizados mensualmente por plazo de tres años o más eliminando en ambos casos los valores que se separen en  $\pm 2$  veces la desviación típica. Los tipos tomados para realizar el cálculo son los tipos TAE (Tasa Anual Equivalente) remitidos por las cajas de ahorro al Banco de España.

- Tipos medios de préstamos hipotecarios a más de tres años para adquisición de vivienda libre: se definen como la media aritmética simple de los tipos de interés medio ponderados por el saldo de las operaciones de préstamo en garantía hipotecaria a plazo igual o superior a tres años, para adquisición de vivienda libre que hayan sido iniciadas o renovadas durante el mes que se refieren los índices.

- Tipo de rendimiento interno en el mercado secundario de la deuda entre dos y seis años: se define como la media móvil semestral centrada, en el último mes, de los rendimientos internos medios ponderados diarios de los valores emitidos por el Estado, materializados en anotaciones en cuenta y negociados en operaciones simples al contado del mercado secundario entre titulares de cuentas, con vencimiento residual entre dos y seis años. Este índice refleja la evolución de los tipos de interés a medio plazo eliminando la influencia de las comisiones de intermediación.

## 12.2. Actividad empresarial

### Sociedad Mercantil

Aquella sociedad en la cual el contrato de compañía, por el cual dos o más personas se obligan a poner en fondo común bienes, industria o alguna de estas cosas, para obtener lucro,

será mercantil, cualquiera que fuese su clase. Una vez constituida la compañía mercantil, tendrá personalidad jurídica en todos sus actos y contratos. Por regla general las sociedades mercantiles se constituirán adoptando alguna de las formas siguientes:

- la regular colectiva,
- la comanditaria, simple o por acciones,
- la anónima,
- la de responsabilidad limitada.

### Sociedad colectiva

Sociedad de tipo familiar en la que los socios aportan dinero o trabajo. Responden de las deudas sociales subsidiariamente.

### Sociedad comanditaria

Es parecida a la sociedad colectiva, pero admite, además de los socios colectivos, socios capitalistas (comanditarios). Estos responden limitadamente a las deudas sociales, sólo con el importe que pusieron en la sociedad, mientras que los socios colectivos responden personal e ilimitadamente con su propio patrimonio a las deudas sociales. Para que una sociedad sea comanditaria deberá tener por lo menos un socio colectivo y otro comanditario.

### Sociedad anónima

Sociedad mercantil cuyo capital social, que debe ser mayor que 10 millones de pesetas, está constituido por acciones. En estas sociedades los socios no responden de las deudas sociales con los bienes propios.

### Sociedad de responsabilidad limitada

Sociedad mercantil cuyo capital social, que debe ser mayor de 500.000 pesetas, está constituido por participaciones sociales. En estas sociedades los socios no responden de las deudas sociales con los bienes propios. Admiten la presencia de socios industriales (aportan su trabajo en lugar de dinero).

### Capital suscrito

Valor del conjunto de acciones compradas a una sociedad.

### Capital desembolsado

Es el importe del capital suscrito efectivamente desembolsado.

### Aumento de capital

El aumento de capital social puede realizarse por emisión de nuevas acciones o por elevación del valor nominal de las ya existentes.

### Disolución de sociedades

La disolución de las sociedades puede tener su causa en los siguientes motivos: voluntaria, por fusión y otras. En la clasificación de 'otras' se agregan las disoluciones judiciales, por escisión y otras causas de disolución.

### Activo

Es la parte del balance que refleja la totalidad de bienes (dinero efectivo en caja y bancos, maquinaria y mobiliario, efectos de comercio, etc.) y derechos de los que es titular la empresa o sociedad. Este valor material es el que permite pagar las deudas, en caso de producirse.

### **Sociedad cooperativa**

Una sociedad cooperativa es aquella sociedad participativa que asocia a personas físicas o jurídicas que tienen intereses o necesidades socioeconómicas comunes, para cuya satisfacción y en interés de la comunidad realizan cualquier actividad empresarial, con arreglo a los principios y disposiciones de Ley 2/1999 de Sociedades Cooperativas Andaluzas. Hay distintas clases de cooperativas: de primer grado, de segundo o ulterior grado, de integración y federaciones de cooperativas y asociaciones de federaciones.

### **Cooperativas de primer grado**

Son cooperativas que responden a la definición ya expuesta y que se diferencian de las de segundo o ulterior grado en que éstas constituyen una unión de cooperativas de primer grado. Entre las cooperativas de primer grado se pueden distinguir:

- Cooperativas de trabajo asociado: son aquellas que agrupan a personas físicas que, mediante su trabajo, realizan cualquier actividad económica para terceros.
- Cooperativas de consumidores y usuarios: tienen por objeto procurar, en las mejores condiciones de calidad, información y precio, bienes y servicios para el consumo o uso de los socios y, en su caso, de quienes con ellos convivan habitualmente. Los mencionados bienes y servicios pueden adquirirlas la cooperativa a terceros o ser producidos por sí misma.
- Cooperativas de servicios: son aquellas que asocian a personas físicas o jurídicas, titulares de explotaciones industriales o de servicios y a profesionales y artistas que ejerzan su actividad por cuenta propia, y tengan por objeto la prestación de suministros y servicios y la realización de operaciones encaminadas al mejoramiento económico y técnico de las actividades profesionales o de las explotaciones de sus socios

### **Pasivo**

Es la parte del balance que refleja la totalidad de fondos (capital social, reservas, etc.) y las deudas a terceros (proveedores, deudas con garantía hipotecaria, etc.).

### **Comunidad de bienes**

Conjunto de personas con unos bienes en común de los que son titulares de forma indivisible, de forma que ninguno es dueño del bien separadamente de los demás, pudiendo disponer del mismo sólo en la parte proporcional a su derecho. No tiene personalidad jurídica.

### **Sociedades anónimas laborales**

Son aquellas en las que al menos el 51% del capital social pertenece a los trabajadores que presten en ella sus servicios retribuidos en forma directa, personal, y cuya relación laboral lo sea por tiempo indefinido y en jornada completa.

### **Local**

Se considera local a todo recinto estructuralmente separado e independiente y en el que, no estando exclusivamente destinado a vivienda familiar, se llevan o se pueden llevar a cabo actividades económicas dependientes de una empresa. El recinto debe estar ubicado en un edificio.

### **Establecimiento**

Unidad productora de bienes y/o servicios que desarrolla una o más actividades de carácter económico o social, bajo la responsabilidad de un titular o empresa, en un local situado en un emplazamiento fijo y permanente.

### **Actividad principal**

Es aquella actividad por la que el establecimiento obtiene el mayor valor de producción, de venta o prestación de servicio.

En caso de que no pudiera aplicarse algunos de estos criterios, se considerará como actividad principal del establecimiento a la que ocupa a mayor número de personas. Las demás actividades productoras que tengan lugar (simultáneamente o no) en el local serán actividades secundarias, si pertenecen a un grupo de actividades distinto que la principal.

### **Personas ocupadas en el establecimiento**

Número medio de personas que en el período anual de referencia han participado en la actividad económica que se desarrolla en él a cambio de una remuneración en dinero o en especie o de una participación en los beneficios empresariales, no siendo necesario que dicha actividad se desarrolle dentro del local (caso de los instaladores, por ejemplo).

Incluye la mano de obra de cualquier tipo: propietarios, socios activos, ayudas familiares con participación continuada o no, personal asalariado fijo continuo o discontinuo y personal asalariado eventual, aun cuando se hayan producido ausencias temporales del trabajo por cualquier motivo que conlleve una permanencia de la relación laboral tal como enfermedad, permisos, vacaciones, huelga, ocupados si van a volver al trabajo una vez terminado el período de suspensión.

No se incluye entre el personal ocupado de un establecimiento a las siguientes personas:

- Los trabajadores a domicilio (la labor se realiza en el domicilio del trabajador, que depende de una empresa suministradora generalmente de los materiales utilizados y propietaria de la producción).
- Las personas en situación de excedencia o licencia limitada, jubiladas o que presten su servicio militar, excepto quienes realmente sigan trabajando en las actividades del establecimiento.
- Las personas que trabajan en el establecimiento dependiendo de otro titular o empresa a la que se remunera por ello (se contabilizan en el establecimiento de esta otra empresa al que están adscritos).
- Quienes realizan tareas de carácter benéfico social sin percibir salario o participación en beneficios empresariales.

Para las actividades ejercidas a tiempo parcial, actividades de temporada, las ejercidas en periodos inferiores a un año por apertura o cierre del establecimiento dentro del mismo, las ejercidas por asalariados eventuales o fijos discontinuos, se computa como personal ocupado su equivalente en promedio anual, redondeando el valor resultante al entero más próximo.

### **Suspensión de pagos**

Puede presentar la solicitud de suspensión de pagos el comerciante o entidad mercantil que, poseyendo bienes suficientes para cubrir todas sus deudas, prevea la

imposibilidad de hacerles frente en las fechas de sus respectivos vencimientos por falta de liquidez, escasa demanda de producción o servicios, baja productividad y otras. También pueden presentar propuesta de suspensión de pagos los acreedores. La proposición para el pago de los débitos del comerciante o entidad mercantil que solicita suspensión de pagos se clasifica en espera, quita porcentaje y otra proposición.

Las suspensiones de pagos se han transformado en un procedimiento preliminar al que pueden acudir todas las empresas en crisis económica, lo que puede evitar la quiebra, eliminando así los rigurosos efectos personales que la declaración de quiebra produce, en particular la liquidación del negocio del deudor. Las causas económicas por la que una empresa puede encontrarse en esta situación jurídica, se clasifican en cuatro rúbricas:

- Falta de liquidez.
- Escasa demanda.
- Baja productividad.
- Otras causas.

### **Declaración de quiebra**

Se considera en estado de quiebra a la empresa que se sobrepase en el pago corriente de sus obligaciones. La quiebra aparece como procedimiento de ejecución universal del patrimonio de una empresa insolvente. La quiebra, como estado legal, parte de una declaración judicial. Con ella, además de declarar el juez que la empresa es insolvente, se crea una situación jurídica nueva que produce determinados efectos tanto con relación a la persona del deudor como a las de los acreedores.

El procedimiento de la declaración de quiebra puede provenir de varias vías:

- Cuando la pida el mismo quebrado: se produce cuando la declaración de quiebra es solicitada al juez por el propio deudor.
- Por los acreedores legítimos: cuando la quiebra sea solicitada por los acreedores es necesario que estos prueben la situación de insolvencia del quebrado.

### **Efectos de comercio vencidos**

Recibos y otros documentos que vencen, tanto en cartera como en gestión de cobro de clientes, en el mes de referencia.

### **Efectos impagados de comercio**

Documentos que habiendo vencido, tanto en cartera como en gestión de cobro de clientes, se tiene conocimiento de su impago en el mes de referencia. No se incluyen en todo caso los recibos de servicios (luz, agua, gas, electricidad, colegios, etc.).

### **Socios de cooperativas**

Pueden ser socios de las cooperativas de primer grado tanto las personas físicas como las personas jurídicas. En las de segundo o ulterior grado, y salvo lo establecido para los socios de trabajo, sólo pueden serlo las cooperativas, los entes públicos y sociedades de desarrollo regional. Tipos de socios:

- Socio de trabajo.
- Socio inactivo.
- Socio colaborador.

### **Socios de las sociedades anónimas laborales**

Pueden distinguirse los siguientes tipos:

- Socio capitalista: persona que participa en el capital social de la sociedad anónima laboral.
- Socio persona jurídica: cualquier empresa privada que participa en el capital social de la sociedad anónima laboral.
- Socio trabajador: persona que aporta su trabajo y participa en el capital social de la sociedad anónima laboral.

### **Investigación científica y desarrollo tecnológico**

Se define como el conjunto de trabajos creativos que se emprenden de modo sistemático a fin de aumentar el volumen de conocimientos, incluidos el conocimiento del hombre, la cultura y la sociedad, así como la utilización de esa suma de conocimientos para concebir nuevas aplicaciones.

### **Gasto en actividades de I+D**

La medición de los gastos en I+D es uno de los procedimientos de obtención del input de la actividad investigadora. Se consideran gastos en actividades de I+D a todas las cantidades destinadas a actividades de I+D, realizadas dentro de la unidad o centro investigador (gastos internos) o fuera de éstos (gastos externos), cualquiera que sea el origen de fondos. Los gastos llevados a cabo fuera del centro pero en apoyo de tareas internas de I+D (compra de suministros para I+D, por ejemplo) también se incluirán como gastos internos en I+D.

### **Personal empleado en actividades de I+D**

La medición del personal empleado en actividades de I+D es la otra forma de obtener el input en I+D. Se incluye como personal en I+D, a todo el personal empleado directamente en actividades de I+D, sin distinción de nivel de responsabilidad, así como a los que suministran servicios ligados directamente a los trabajos de I+D, como gerentes, administradores y personal de oficina. Se excluyen las personas que realizan servicios indirectos como el personal de cantina, seguridad, mantenimiento, etc., aunque sus salarios se deben contabilizar como otros gastos corrientes en I+D. Los datos de personal se pueden medir de dos formas, en número de personas físicas y en equivalencia a dedicación plena.

### **Valor financiado**

Es el valor del bien aplazado, incrementado por los intereses de la financiación. No incluye, por tanto, la entrega inicial. Se consideran tres modalidades de financiación: directamente por el vendedor, por financiadoras al comprador y por financiadoras al vendedor.

### **Propiedad industrial**

Se entiende por Propiedad industrial un conjunto de derechos exclusivos que protegen tanto la actividad innovadora manifestada en nuevos productos, nuevos procedimientos o nuevos diseños, como la actividad mercantil, mediante la identificación en exclusiva de productos y servicios ofrecidos en el mercado.

### **Patente de invención**

Se considera protegible mediante patente toda aquella invención nueva que implique una actividad inventiva y sea susceptible de aplicación industrial.

**Modelo de utilidad**

Se considera protegible mediante un modelo de utilidad a las invenciones que, siendo nuevas e implicando una actividad inventiva, consistan en dar a un objeto una configuración, estructura o constitución de la que resulte alguna ventaja apreciable para su uso o fabricación.

De forma especial, pues, el modelo de utilidad protege la forma en que se ejecuta o se da origen a un resultado industrial.

## 12. Actividad financiera y empresarial

### 12.1. Sistema financiero

#### 12.1.1. Oficinas según entidad de crédito por provincia. Año 2002

(datos a diciembre)

	Andalucía	Almería	Cádiz	Córdoba	Granada	Huelva	Jaén	Málaga	Sevilla	España
Bancos	1.649	125	204	159	156	88	113	380	424	14.072
Cajas de ahorros	2.991	227	364	353	407	195	331	451	663	20.326
Cooperativas de crédito	972	196	46	95	150	81	129	135	140	4.275
Establecimientos financieros de crédito	58	2	10	8	7	3	5	11	12	335
<b>Total</b>	<b>5.670</b>	<b>550</b>	<b>624</b>	<b>615</b>	<b>720</b>	<b>367</b>	<b>578</b>	<b>977</b>	<b>1.239</b>	<b>39.009</b>

FUENTE: Banco de España. Boletín estadístico

#### 12.1.2. Depósitos del sector privado en el sistema bancario según entidad y clase de depósito por provincia. Año 2002 (millones de euros) (datos a diciembre)

	Andalucía	Almería	Cádiz	Córdoba	Granada	Huelva	Jaén	Málaga	Sevilla	España
<b>Bancos</b>										
Vista	6.323	289	898	464	462	227	257	1.869	1.857	88.363
Ahorro	5.338	240	763	541	508	270	499	1.181	1.336	40.006
A plazo	6.985	308	931	556	652	270	494	1.842	1.932	115.657
<b>Cajas de ahorros</b>										
Vista	6.502	328	807	1.180	673	300	198	1.204	1.812	62.025
Ahorro	10.488	525	1.563	1.350	1.465	411	727	2.071	2.376	75.854
A plazo	16.848	891	1.991	2.502	2.379	770	959	3.357	3.999	171.329
<b>Cooperativas de crédito</b>										
Vista	1.500	505	49	135,0	183	82	20	303	223	6.980
Ahorro	2.734	793	77	217,0	681	157	66	360	383	12.198
A plazo	3.565	1.164	120	309,0	657	319	86	563	347	20.432
<b>Total</b>										
Vista	14.325	1.122	1.754	1.779	1.318	609	475	3.376	3.892	157.368
Ahorro	18.560	1.558	2.403	2.108	2.654	838	1.292	3.612	4.095	128.058
A plazo	27.398	2.363	3.042	3.367	3.688	1.359	1.539	5.762	6.278	307.418

FUENTE: Banco de España. Boletín estadístico

## 12. Actividad financiera y empresarial

### 12.1.3.G. Evolución de los depósitos del sector privado en el sistema bancario según entidad en Andalucía. Años 1988-2002 (millones de euros) (datos a diciembre)

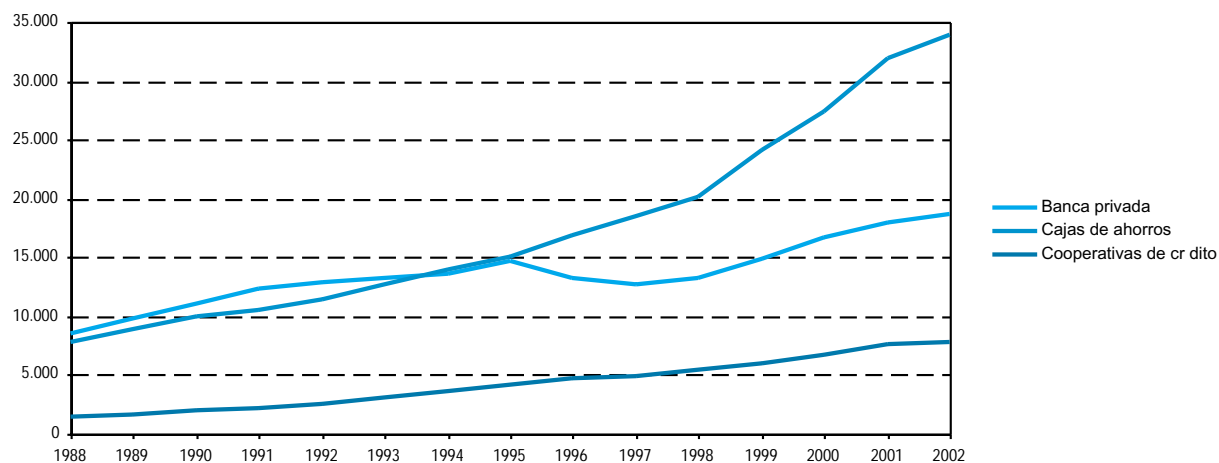

FUENTE: Banco de España. Boletín estadístico

### 12.1.4. Créditos del sistema bancario al sector público y privado según entidad por provincia. Año 2002 (millones de euros) (datos a diciembre)

	Andalucía	Almería	Cádiz	Córdoba	Granada	Huelva	Jaén	Málaga	Sevilla	España
<b>Bancos</b>	<b>37.905</b>	<b>2.541</b>	<b>5.541</b>	<b>3.193</b>	<b>3.281</b>	<b>1.758</b>	<b>1.838</b>	<b>8.026</b>	<b>11.728</b>	<b>341.251</b>
Sector público	3.317	147	297	269	302	190	178	477	1.458	18.802
Sector privado	34.588	2.393	5.244	2.925	2.979	1.568	1.660	7.549	10.270	322.449
<b>Cajas de ahorros</b>	<b>40.895</b>	<b>3.189</b>	<b>5.223</b>	<b>5.244</b>	<b>4.686</b>	<b>2.171</b>	<b>3.108</b>	<b>6.249</b>	<b>11.026</b>	<b>315.847</b>
Sector público	1.695	64	259	241	224	37	150	169	552	11.589
Sector privado	39.200	3.125	4.964	5.003	4.463	2.134	2.958	6.080	10.474	304.258
<b>Cooperativas de crédito</b>	<b>8.631</b>	<b>3.344</b>	<b>444</b>	<b>418</b>	<b>1.293</b>	<b>617</b>	<b>662</b>	<b>1.165</b>	<b>688</b>	<b>36.085</b>
Sector público	110	26	3	7	25	10	24	14	1	519
Sector privado	8.521	3.319	441	411	1.268	607	638	1.151	686	35.565
<b>Total</b>	<b>87.431</b>	<b>9.074</b>	<b>11.208</b>	<b>8.855</b>	<b>9.260</b>	<b>4.545</b>	<b>5.608</b>	<b>15.440</b>	<b>23.441</b>	<b>693.182</b>
Sector público	5.122	237	558	517	551	236	352	660	2.011	30.910
Sector privado	82.309	8.837	10.649	8.339	8.710	4.309	5.255	14.779	21.431	662.272

FUENTE: Banco de España. Boletín estadístico

### 12.1.5.G. Evolución de los créditos del sistema bancario según entidad en Andalucía. Años 1988-2002

(millones de euros) (datos a diciembre)

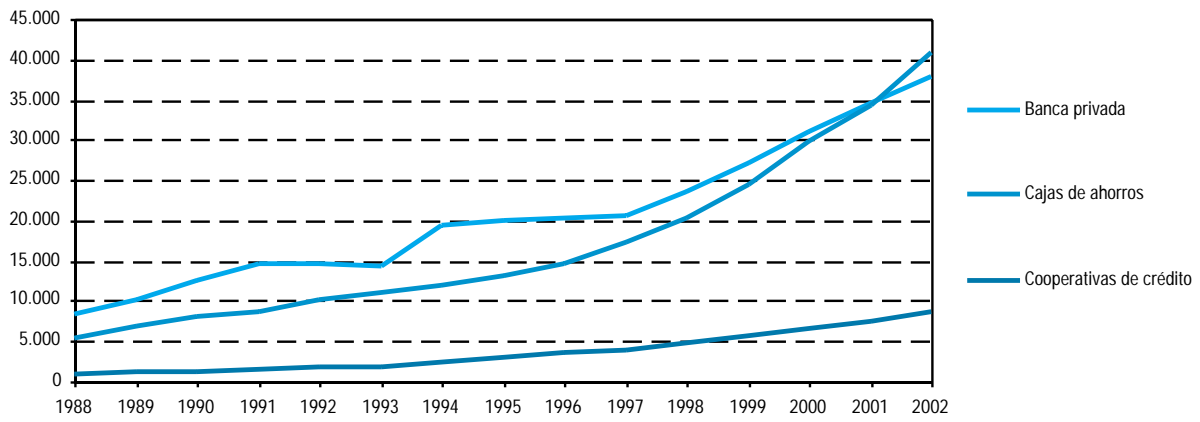

FUENTE: Banco de España. Boletín estadístico

## 12. Actividad financiera y empresarial

### 12.1.6. Hipotecas inmobiliarias urbanas según tipo por provincia. Años 2001-2002

(importe en miles de euros)

	Andalucía	Almería	Cádiz	Córdoba	Granada	Huelva	Jaén	Málaga	Sevilla	España
<b>Año 2001</b>										
<b>Viviendas</b>										
Número	112.156	12.207	16.575	9.368	11.200	10.735	8.352	24.041	19.678	615.703
Importe	7.179.042	785.298	922.042	523.508	713.924	621.316	451.237	1.958.927	1.202.790	46.574.600
<b>Solares</b>										
Número	4.708	214	645	584	387	383	242	1.094	1.159	23.112
Importe	940.862	118.670	116.231	75.778	37.970	68.675	29.028	303.206	191.304	7.219.518
<b>Otros</b>										
Número	15.816	1.517	1.860	2.329	1.749	1.964	1.098	3.209	2.090	85.293
Importe	1.183.685	134.362	145.657	96.291	117.006	128.284	90.824	314.478	156.783	8.512.550
<b>Total</b>										
Número	132.680	13.938	19.080	12.281	13.336	13.082	9.692	28.344	22.927	724.108
Importe	9.303.589	1.038.330	1.183.930	695.577	868.900	818.275	571.089	2.576.611	1.550.877	62.306.668
<b>Año 2002*</b>										
<b>Viviendas construidas</b>										
Número	88.496	6.403	13.692	10.032	10.246	5.934	8.367	18.377	15.445	541.035
Importe	6.251.601	412.432	900.145	605.373	712.953	354.534	493.850	1.716.850	1.055.464	45.748.565
<b>Viviendas proyectadas</b>										
Número	25.434	5.943	2.639	1.409	1.844	4.178	1.281	5.727	2.413	81.447
Importe	2.003.537	437.786	164.280	81.350	133.842	323.535	90.703	612.249	159.792	7.460.891
<b>Solares</b>										
Número	3.906	311	497	447	420	405	461	702	663	21.816
Importe	1.077.522	100.313	103.951	89.412	68.839	104.509	35.335	443.915	131.248	7.674.927
<b>Otros</b>										
Número	15.569	1.855	1.496	2.005	1.547	1.848	1.241	3.279	2.298	86.926
Importe	1.253.467	143.248	153.328	124.600	137.401	89.549	88.362	342.469	174.510	9.235.160
<b>Total</b>										
Número	133.405	14.512	18.324	13.893	14.057	12.365	11.350	28.085	20.819	731.224
Importe	10.586.127	1.093.779	1.321.704	900.735	1.053.035	872.127	708.250	3.115.483	1.521.014	70.119.543

FUENTE: INE. Estadística de hipotecas

\*Datos provisionales.



## 12.1.7. Hipotecas inmobiliarias rústicas según tipo por provincia. Años 2001-2002

(importe en miles de euros)

	Andalucía	Almería	Cádiz	Córdoba	Granada	Huelva	Jaén	Málaga	Sevilla	España
<b>Año 2001</b>										
<b>Regadío</b>										
Número	1.567	788	26	56	248	12	163	68	206	3.684
Importe	169.336	86.111	1.639	9.245	19.391	1.057	13.724	7.714	30.455	361.056
<b>Secano</b>										
Número	5.312	729	621	751	689	375	1.006	491	650	18.664
Importe	584.248	90.826	70.988	72.933	44.305	62.016	76.959	69.290	96.931	1.948.544
<b>Total</b>										
Número	6.879	1.517	647	807	937	387	1.169	559	856	22.348
Importe	753.584	176.937	72.627	82.178	63.696	63.073	90.683	77.004	127.386	2.309.600
<b>Año 2002*</b>										
<b>Regadío</b>										
Número	1.518	817	33	58	231	18	103	94	164	3.754
Importe	169.715	89.318	2.917	8.088	20.461	759	13.137	11.740	23.295	386.037
<b>Secano</b>										
Número	5.099	776	522	689	650	409	1.007	492	554	17.846
Importe	788.529	97.246	108.491	146.907	61.196	105.776	82.106	67.862	118.945	2.129.636
<b>Total</b>										
Número	6.617	1.593	555	747	881	427	1.110	586	718	21.600
Importe	958.244	186.564	111.408	154.995	81.657	106.535	95.243	79.602	142.240	2.515.673

FUENTE: INE. Estadística de hipotecas

\*Datos provisionales.

## 12. Actividad financiera y empresarial

### 12.1.8. Hipotecas inmobiliarias según la entidad financiera por provincia. Año 2001

(importe en miles de euros)

	Andalucía	Almería	Cádiz	Córdoba	Granada	Huelva	Jaén	Málaga	Sevilla	España
<b>Bancos</b>										
Número	52.244	4.869	8.917	3.472	4.914	4.329	2.870	13.712	9.161	268.804
Importe	4.206.214	410.789	597.231	256.987	362.114	280.116	193.856	1.407.872	697.249	25.268.000
<b>Cajas de ahorro</b>										
Número	77.481	7.834	9.826	8.846	8.488	8.473	7.285	13.823	12.906	438.193
Importe	5.150.563	598.119	590.408	485.980	515.319	562.820	429.282	1.098.283	870.352	35.832.654
<b>Otras entidades</b>										
Número	9.191	2.679	922	766	816	498	678	1.228	1.604	36.525
Importe	658.820	202.363	65.685	34.692	50.211	30.821	37.218	134.630	103.200	3.228.896
<b>No consta</b>										
Número	643	73	62	4	55	169	28	140	112	2.934
Importe	41.576	3.996	3.233	96	4.952	7.591	1.416	12.830	7.462	286.718
<b>Total</b>										
Número	139.559	15.455	19.727	13.088	14.273	13.469	10.861	28.903	23.783	746.456
Importe	10.057.173	1.215.267	1.256.557	777.755	932.596	881.348	661.772	2.653.615	1.678.263	64.616.268

FUENTE: INE. Estadística de hipotecas

### 12.1.9.G. Evolución del importe medio de las hipotecas inmobiliarias. Años 1992-2002\*

(miles de euros)

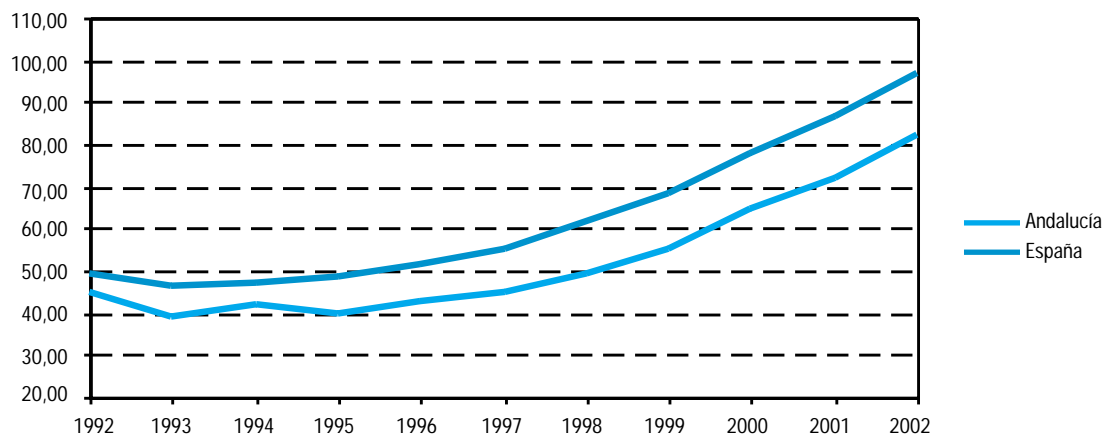

FUENTE: INE. Estadística de hipotecas

\*Los datos correspondientes al año 2002 provisionales.

### 12.1.10. Hipotecas inmobiliarias según tramo de interés por provincia. Año 2001

(importe en miles de euros)

	Andalucía	Almería	Cádiz	Córdoba	Granada	Huelva	Jaén	Málaga	Sevilla	España
<b>Hasta el 14%</b>										
Número	137.630	15.333	19.043	13.029	14.055	13.050	10.748	28.719	23.653	737.822
Importe	9.880.478	1.195.135	1.223.499	772.608	917.642	838.124	647.077	2.623.211	1.663.182	63.561.603
<b>Del 14,1% al 16%</b>										
Número	352	39	134	6	64	29	31	34	15	1.800,0
Importe	50.536	3.499	9.396	1.232	6.009	16.894	4.151	8.455	900	281.242
<b>Mayor del 16%</b>										
Número	775	41	329	26	113	81	29	110	46	2.519
Importe	62.099	12.229	12.669	1.596	5.541	4.499	3.577	17.185	4.803	235.078,0
<b>Sin intereses y no consta</b>										
Número	802	42	221	27	41	309	53	40	69	4.315
Importe	64.060	4.404	10.993	2.319	3.404	21.831	6.967	4.764	9.378	538.345
<b>Total</b>										
Número	139.559	15.455	19.727	13.088	14.273	13.469	10.861	28.903	23.783	746.456
Importe	10.057.173	1.215.267	1.256.557	777.755	932.596	881.348	661.772	2.653.615	1.678.263	64.616.268

FUENTE: INE. Estadística de hipotecas

### 12.1.11.G. Evolución de los tipos de interés legales y del mercado hipotecario. Años 1991-2002

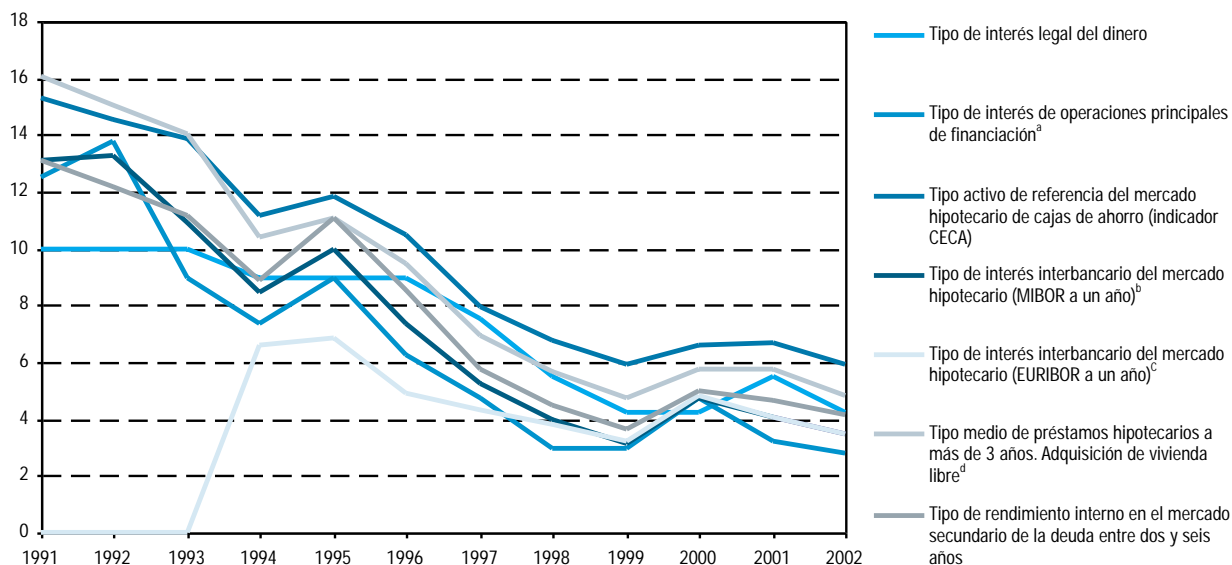

FUENTE: Banco de España. Boletín estadístico

<sup>a</sup>Hasta el año 1999 este interés se denominaba "Subasta decenal del Banco de España".

<sup>b</sup>Sólo se mantiene el carácter de tipo de referencia oficial para operaciones formalizadas con anterioridad al 1 de Enero de 2000.

<sup>c</sup>Hasta el año 1998 este tipo de interés se calcula como el producto del Tipo de interés nacional a un año y el Producto Interior Bruto (PIB). A partir del 10 de julio de 1999 este tipo puede ser considerado como referencia para préstamos hipotecarios.

<sup>d</sup>Referente al conjunto de entidades.

## 12. Actividad financiera y empresarial

### 12.2. Actividad empresarial

#### 12.2.1. Sociedades mercantiles creadas según tipo por provincia. Año 2002<sup>a</sup> (capital social en miles de euros)

	Andalucía	Almería	Cádiz	Córdoba	Granada	Huelva	Jaén	Málaga	Sevilla	España
<b>Sociedad anónima</b>										
<b>Número</b>	<b>317</b>	29	37	20	20	19	16	78	98	<b>3.117</b>
<b>Capital</b>										
Suscrito	148.095	11.934	7.277	3.044	65.655	4.146	2.398	15.919	37.722	3.547.097
Desembolsado	132.440	10.300	5.637	1.945	65.024	3.949	2.306	9.525	33.754	2.853.174
<b>Sociedad limitada</b>										
<b>Número</b>	<b>18.883</b>	1.664	1.973	1.224	1.897	826	814	6.575	3.910	<b>110.041</b>
<b>Capital</b>										
Suscrito	678.445	39.122	73.218	109.445	57.721	20.021	21.956	260.612	96.350	6.581.644
Desembolsado	678.445	39.122	73.218	109.445	57.721	20.021	21.956	260.612	96.350	6.581.644
<b>Total<sup>b</sup></b>										
<b>Número</b>	<b>19.205</b>	<b>1.693</b>	<b>2.010</b>	<b>1.244</b>	<b>1.917</b>	<b>849</b>	<b>830</b>	<b>6.653</b>	<b>4.009</b>	<b>113.181</b>
<b>Capital</b>										
Suscrito	826.916	51.054	80.496	112.489	123.375	24.544	24.353	276.528	134.077	10.135.263
Desembolsado	811.260	49.420	78.857	111.389	122.743	24.348	24.261	270.132	130.110	9.441.337

FUENTE: INE. Estadísticas de sociedades mercantiles

<sup>a</sup>Datos provisionales.

<sup>b</sup>El total general incluye las sociedades colectivas y las sociedades comanditarias.

#### 12.2.2. Sociedades mercantiles que amplían su capital y sociedades disueltas según tipo por provincia. Año 2002<sup>a</sup> (capital en miles de euros)

	Andalucía	Almería	Cádiz	Córdoba	Granada	Huelva	Jaén	Málaga	Sevilla	España
<b>Sociedades que amplían su capital</b>										
<b>Sociedad anónima</b>										
Número	621	35	60	66	45	38	35	135	207	7.432
Capital	790.884	53.661	27.300	61.831	63.296	26.694	18.724	90.547	448.831	17.444.506
<b>Sociedad limitada</b>										
Número	5.374	543	635	359	612	217	316	1.629	1.063	40.096
Capital	1.286.280	73.862	254.393	81.847	59.407	37.902	43.591	444.883	290.395	26.773.698
<b>Total<sup>b</sup></b>										
<b>Número</b>	<b>5.999</b>	<b>578</b>	<b>695</b>	<b>425</b>	<b>657</b>	<b>255</b>	<b>354</b>	<b>1.764</b>	<b>1.271</b>	<b>47.560</b>
<b>Capital</b>	<b>2.079.432</b>	<b>127.522</b>	<b>281.696</b>	<b>143.682</b>	<b>122.702</b>	<b>64.595</b>	<b>64.316</b>	<b>535.432</b>	<b>739.487</b>	<b>44.228.310</b>
<b>Sociedades disueltas</b>										
Voluntarias	928	68	98	93	45	30	67	309	218	6.775
Por fusión	126	2	21	7	2	2	5	41	46	1.450
Otras	72	7	9	2	23	2	5	14	10	786
<b>Total</b>	<b>1.126</b>	<b>77</b>	<b>128</b>	<b>102</b>	<b>70</b>	<b>34</b>	<b>77</b>	<b>364</b>	<b>274</b>	<b>9.011</b>

FUENTE: INE. Estadísticas de sociedades mercantiles

<sup>a</sup>Datos provisionales.

<sup>b</sup>El total general incluye las sociedades colectivas y las sociedades comanditarias.

### 12.2.3.G. Evolución del número de sociedades mercantiles creadas y que amplían su capital en Andalucía. Años 1987-2002<sup>ab</sup>

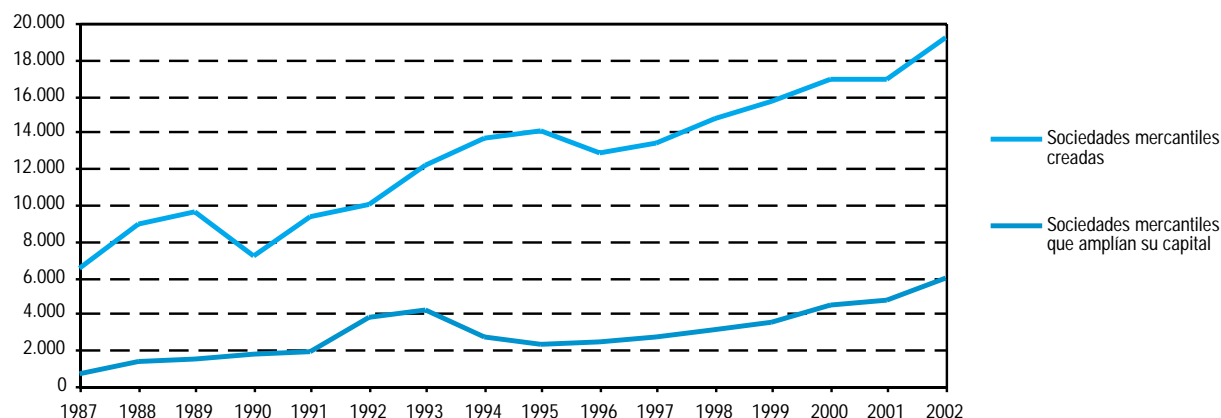

FUENTE: INE. Estadística de sociedades mercantiles

<sup>a</sup>Incluyen sociedades anónimas, limitadas, colectivas y comanditarias.

<sup>b</sup>Los datos correspondientes a los años 2001 y 2002 son provinciales.

### 12.2.4. Balance de situación de las empresas de Andalucía. Año 2000\*

(miles de euros)

	Almería	Cádiz	Córdoba	Granada	Huelva	Jaén	Málaga	Sevilla	Andalucía
<b>Activo</b>									
Activo fijo	262	334	295	263	393	365	338	499	349
Existencias	195	164	265	214	198	186	192	282	222
Realizable	233	257	195	220	286	214	237	408	264
Disponibile	45	48	45	55	51	48	60	78	56
<b>Total</b>	<b>734</b>	<b>802</b>	<b>801</b>	<b>752</b>	<b>928</b>	<b>814</b>	<b>828</b>	<b>1.267</b>	<b>891</b>
<b>Pasivo</b>									
Recursos propios	180	269	223	222	299	263	249	417	272
Recursos ajenos a largo plazo	140	141	185	145	170	142	162	261	178
Recursos ajenos a corto plazo	414	392	392	385	460	410	416	588	440
<b>Total</b>	<b>734</b>	<b>802</b>	<b>801</b>	<b>752</b>	<b>928</b>	<b>814</b>	<b>828</b>	<b>1.267</b>	<b>891</b>

FUENTE: IEA. Central de balances de actividades empresariales de Andalucía

\*Los valores representan valores medios.

## 12. Actividad financiera y empresarial

### 12.2.5. Cuenta de pérdidas y ganancias de las empresas de Andalucía. Año 2000\*

(miles de euros)

	Almería	Cádiz	Córdoba	Granada	Huelva	Jaén	Málaga	Sevilla	Andalucía
Ingresos de explotación	797	802	945	778	1.032	1.017	832	1.214	<b>932</b>
Consumos de explotación	520	470	611	505	703	656	514	781	<b>592</b>
Otros gastos de explotación	102	103	110	87	107	123	117	149	<b>116</b>
<b>Valor añadido bruto</b>	<b>176</b>	<b>229</b>	<b>223</b>	<b>186</b>	<b>222</b>	<b>238</b>	<b>201</b>	<b>284</b>	<b>224</b>
Gastos de personal	117	175	166	128	144	164	141	191	<b>158</b>
<b>Resultado bruto de explotación</b>	<b>59</b>	<b>54</b>	<b>58</b>	<b>58</b>	<b>78</b>	<b>73</b>	<b>61</b>	<b>93</b>	<b>66</b>
<b>Resultado neto de explotación</b>	<b>35</b>	<b>34</b>	<b>31</b>	<b>37</b>	<b>54</b>	<b>38</b>	<b>38</b>	<b>56</b>	<b>40</b>
<b>Resultado de actividades ordinarias</b>	<b>22</b>	<b>21</b>	<b>16</b>	<b>26</b>	<b>36</b>	<b>25</b>	<b>28</b>	<b>43</b>	<b>27</b>
<b>Resultado antes impuestos</b>	<b>26</b>	<b>28</b>	<b>21</b>	<b>32</b>	<b>35</b>	<b>32</b>	<b>33</b>	<b>58</b>	<b>34</b>
<b>Resultado del ejercicio</b>	<b>17</b>	<b>15</b>	<b>14</b>	<b>21</b>	<b>20</b>	<b>20</b>	<b>20</b>	<b>36</b>	<b>21</b>

FUENTE: IEA. Central de balances de actividades empresariales de Andalucía

\*Los valores representan valores medios.

### 12.2.6. Empresas según condición jurídica por provincia. Año 2002

	Andalucía	Almería	Cádiz	Córdoba	Granada	Huelva	Jaén	Málaga	Sevilla	España
Sociedades anónimas	<b>10.894</b>	875	1.302	1.041	1.036	596	509	2.664	2.871	<b>126.529</b>
Sociedades de responsabilidad limitada	<b>98.151</b>	8.430	11.842	9.877	10.548	5.516	5.475	23.072	23.391	<b>716.542</b>
Sociedades colectivas	<b>40</b>	6	4	1	4	2	4	9	10	<b>471</b>
Sociedades comanditarias	<b>10</b>	-	-	1	-	-	-	8	1	<b>117</b>
Comunidades de bienes	<b>9.013</b>	861	1.303	1.688	2.163	534	1.638	433	393	<b>76.631</b>
Sociedades cooperativas	<b>5.344</b>	526	556	597	523	403	695	668	1.376	<b>24.867</b>
Asociación y otros tipos	<b>12.937</b>	616	1.085	839	540	464	290	4.004	5.099	<b>97.501</b>
Organismos autónomos y otros tipos	<b>680</b>	35	95	82	93	32	65	106	172	<b>5.559</b>
Personas físicas	<b>261.233</b>	20.750	36.133	26.355	33.214	14.162	22.900	51.665	56.054	<b>1.662.183</b>
<b>Total</b>	<b>398.302</b>	<b>32.099</b>	<b>52.320</b>	<b>40.481</b>	<b>48.121</b>	<b>21.709</b>	<b>31.576</b>	<b>82.629</b>	<b>89.367</b>	<b>2.710.400</b>

FUENTE: INE. Directorio Central de Empresas

### 12.2.7. Establecimientos con actividad económica según estrato de empleo por provincia. Año 2002

	Almería	Cádiz	Córdoba	Granada	Huelva	Jaén	Málaga	Sevilla	Andalucía
Sin empleo asignado	2.783	4.175	3.314	3.616	1.963	2.031	8.456	7.369	<b>33.707</b>
De 0 trabajadores	65	59	94	107	57	61	217	202	<b>862</b>
De 1 a 2 trabajadores	21.211	36.592	27.712	30.854	15.675	22.436	48.695	52.698	<b>255.873</b>
De 3 a 5 trabajadores	4.245	6.843	4.720	5.073	2.898	3.838	10.186	10.793	<b>48.596</b>
De 6 a 9 trabajadores	1.681	3.050	2.179	2.022	1.171	1.567	4.844	5.282	<b>21.796</b>
De 10 a 19 trabajadores	1.290	2.078	1.443	1.455	810	1.108	3.345	3.737	<b>15.266</b>
De 20 a 49 trabajadores	643	1.074	730	707	419	531	1.704	1.979	<b>7.787</b>
De 50 a 99 trabajadores	138	272	119	165	80	74	393	472	<b>1.713</b>
De 100 a 199 trabajadores	70	72	26	43	24	28	106	136	<b>505</b>
De 200 a 499 trabajadores	21	41	18	15	21	6	51	66	<b>239</b>
De 500 o más trabajadores	1	10	2	2	2	2	9	20	<b>48</b>
<b>Total</b>	<b>32.148</b>	<b>54.266</b>	<b>40.357</b>	<b>44.059</b>	<b>23.120</b>	<b>31.682</b>	<b>78.006</b>	<b>82.754</b>	<b>386.392</b>

FUENTE: IEA. Directorio de establecimientos con actividad económica en Andalucía

### 12.2.8. Establecimientos con actividad económica según actividad principal por provincia. Año 2002<sup>a</sup>

	Almería	Cádiz	Córdoba	Granada	Huelva	Jaén	Málaga	Sevilla	Andalucía
Industrias extractivas	187	95	78	139	85	72	68	96	<b>820</b>
Industria manufacturera	2.617	4.081	6.085	4.304	1.989	4.371	5.482	7.717	<b>36.646</b>
Producción y distribución de energía eléctrica, gas y agua	74	93	70	76	39	78	83	126	<b>639</b>
Construcción	3.926	4.590	3.758	4.850	2.423	3.357	8.304	6.708	<b>37.916</b>
Comercio, reparación de vehículos de motor, motocicletas y ciclomotores y artículos personales y de uso doméstico		12.700	24.514	17.374	17.589	10.284	13.515	30.098	<b>36.011</b>
162.085									
Hostelería	3.900	7.813	4.528	6.111	3.143	3.477	11.406	9.463	<b>49.841</b>
Transporte, almacenamiento y comunicaciones	2.243	2.787	1.645	2.079	1.080	1.446	3.490	4.765	<b>19.535</b>
Intermediación financiera	805	1.107	862	1.003	550	846	1.735	1.813	<b>8.721</b>
Actividades inmobiliarias y de alquiler, servicios empresariales	3.043	4.823	2.821	4.037	1.832	2.033	10.568	8.955	<b>38.112</b>
Educación	412	890	603	783	289	503	1.129	1.365	<b>5.974</b>
Actividades sanitarias y veterinarias, servicio social	435	659	488	552	227	338	1.134	1.471	<b>5.304</b>
Otras actividades sociales y de servicios prestados a la comunidad, servicios personales	1.806	2.814	2.045	2.536	1.179	1.646	4.509	4.264	<b>20.799</b>
<b>Total</b>	<b>32.148</b>	<b>54.266</b>	<b>40.357</b>	<b>44.059</b>	<b>23.120</b>	<b>31.682</b>	<b>78.006</b>	<b>82.754</b>	<b>386.392</b>

FUENTE: IEA. Directorio de establecimientos con actividad económica en Andalucía

## 12. Actividad financiera y empresarial

### 12.2.9. Suspensiones de pagos y declaraciones de quiebra por provincia. Año 2001\*

(importe activo y pasivo en miles de euros)

	Andalucía	Almería	Cádiz	Córdoba	Granada	Huelva	Jaén	Málaga	Sevilla	España
<b>Suspensiones de pago</b>										
Número	32	..	6	4	..	8	2	6	6	314
Activo	58.496	..	25.863	4.832	..	5.444	1.385	11.638	9.334	1.314.142
Pasivo	49.913	..	21.306	4.392	..	4.271	1.124	11.438	7.382	1.116.193
<b>Declaraciones de quiebra</b>										
Número	17	1	..	1	..	..	1	8	6	445
Activo	6.128	0	..	0	..	..	0	2.051	4.077	240.369
Pasivo	9.066	1.202	..	0	..	..	33	3.344	4.487	481.391

FUENTE: INE. Estadística de declaraciones de quiebra y suspensiones de pagos

\*Los valores representados por 0 indican cantidades inferiores a 500 euros.

### 12.2.10.G. Evolución del número de suspensiones de pagos y declaraciones de quiebra. Años 1986-2001

(suspensiones de pagos/1.000.000 habitantes) (declaraciones de quiebra/1.000.000 habitantes)

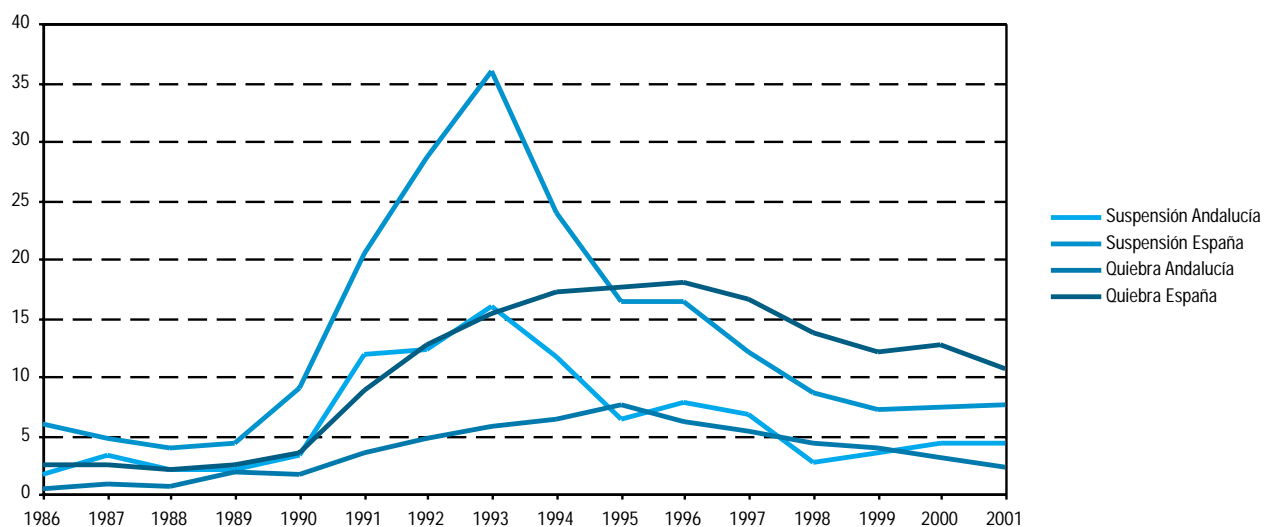

FUENTE: INE. Estadística de declaraciones de quiebra y suspensiones de pagos



## 12.2.11. Devolución de los efectos impagados según tramo de cuantía por provincia. Años 2000-2002

(importe en miles de euros)

	Andalucía	Almería	Cádiz	Córdoba	Granada	Huelva	Jaén	Málaga	Sevilla	España
<b>Año 2000</b>										
<b>Hasta 601 €</b>										
Número	277.547	13.684	24.810	46.677	39.763	9.024	29.106	35.718	78.765	3.375.375
Importe	68.299	3.690	5.998	12.441	9.075	2.158	7.579	8.637	18.722	723.318
<b>De 602 a 3.005 €</b>										
Número	168.137	13.122	16.518	29.479	19.001	6.999	19.076	19.250	44.692	1.499.431
Importe	239.624	20.128	24.383	40.075	27.172	10.458	26.643	27.707	63.058	2.057.811
<b>De 3.006 a 6.010 €</b>										
Número	31.146	3.852	3.770	4.221	3.489	1.486	2.875	3.534	7.919	265.703
Importe	139.964	17.532	16.997	18.541	16.402	6.821	12.916	16.077	34.678	1.159.388
<b>De 6.011 a 12.020 €</b>										
Número	14.221	2.018	1.807	1.626	1.408	741	1.215	1.831	3.575	123.742
Importe	126.152	18.096	15.951	14.334	12.844	6.641	10.722	16.227	31.337	1.078.222
<b>De más de 12.020 €</b>										
Número	7.379	1.287	1.039	751	607	386	618	907	1.784	66.538
Importe	189.139	28.909	28.644	23.614	14.502	9.214	14.454	26.096	43.706	1.867.958
<b>Total</b>										
Número	498.430	33.963	47.944	82.754	64.268	18.636	52.890	61.240	136.735	5.330.789
Importe	763.165	88.349	91.973	109.000	80.001	35.291	72.314	94.744	191.494	6.886.697
<b>Año 2001</b>										
<b>Hasta 601 €</b>										
Número	272.703	12.677	21.873	46.536	37.564	9.461	27.765	34.639	82.188	2.988.824
Importe	67.193	3.438	5.511	12.471	8.600	2.272	7.356	8.486	19.058	656.395
<b>De 602 a 3.005 €</b>										
Número	175.562	13.022	16.482	31.523	18.939	7.543	20.362	20.103	47.588	1.424.958
Importe	253.122	20.176	24.816	42.948	27.316	11.293	28.969	29.576	68.029	1.972.972
<b>De 3.006 a 6.010 €</b>										
Número	35.228	4.289	3.998	4.327	3.939	1.772	3.281	4.181	9.441	267.001
Importe	157.363	19.401	17.706	19.100	18.102	8.186	14.659	18.782	41.428	1.168.211
<b>De 6.011 a 12.020 €</b>										
Número	16.760	2.325	2.010	1.842	1.778	1.083	1.187	1.973	4.562	127.225
Importe	149.207	20.663	18.072	15.969	15.927	9.857	10.632	17.694	40.394	1.105.436
<b>De más de 12.020 €</b>										
Número	8.802	1.362	1.200	861	910	506	441	1.207	2.315	72.284
Importe	223.258	31.715	29.960	23.361	22.298	13.799	10.061	32.064	59.999	1.941.738
<b>Total</b>										
Número	509.055	33.675	45.563	85.089	63.130	20.365	53.036	62.103	146.094	4.880.292
Importe	850.120	95.387	96.066	113.844	92.243	45.400	71.671	106.602	228.907	6.844.753
<b>Año 2002*</b>										
<b>Hasta 600 €</b>										
Número	254.370	13.870	20.301	40.753	38.066	9.150	26.792	32.804	72.635	2.573.478
Importe	61.043	3.659	4.861	10.632	8.439	2.097	6.968	7.909	16.477	567.143
<b>De 601 a 3.000 €</b>										
Número	166.695	13.761	15.537	28.654	19.220	7.028	19.980	21.020	41.494	1.310.926
Importe	233.144	20.449	22.369	38.121	26.885	10.368	27.494	29.874	57.584	1.780.106
<b>De 3.001 a 6.000 €</b>										
Número	39.370	4.750	4.387	4.907	4.672	1.861	3.890	5.280	9.623	272.177
Importe	164.588	20.048	18.521	20.280	19.482	7.847	16.028	22.136	40.246	1.140.687
<b>De 6.001 a 12.000 €</b>										
Número	21.613	3.166	2.740	2.326	2.698	1.026	1.752	2.952	4.954	142.717
Importe	175.290	25.955	22.515	18.617	21.487	8.452	14.075	23.688	40.501	1.168.426
<b>De más de 12.000 €</b>										
Número	12.634	1.949	1.616	1.172	1.628	682	831	1.961	2.795	87.566
Importe	315.200	42.737	47.902	30.545	37.050	16.474	18.188	52.900	69.403	2.268.642
<b>Total</b>										
Número	494.683	37.497	44.581	77.812	66.284	19.747	53.245	64.017	131.500	4.386.863
Importe	949.276	112.848	116.171	118.194	113.343	45.237	82.757	136.512	224.214	6.925.004

FUENTE: INE. Estadísticas de efectos de comercio devueltos impagados

\*Datos provisionales.

## 12. Actividad financiera y empresarial

### 12.2.12. Cooperativas creadas de primer grado según tipo por provincia. Año 2002

	Almería	Cádiz	Córdoba	Granada	Huelva	Jaén	Málaga	Sevilla	Andalucía
<b>Trabajo asociado</b>	<b>64</b>	<b>59</b>	<b>75</b>	<b>57</b>	<b>45</b>	<b>45</b>	<b>101</b>	<b>176</b>	<b>622</b>
Trabajo asociado propiamente dicho	64	59	75	57	43	44	101	174	617
Integración social	-	-	-	-	1	-	-	-	1
Interés Social	-	-	-	-	1	1	-	2	4
<b>Consumidores y usuarios</b>	<b>3</b>	<b>9</b>	<b>-</b>	<b>-</b>	<b>2</b>	<b>-</b>	<b>3</b>	<b>14</b>	<b>31</b>
Consumidores y usuarios propiamente dicho	1	-	-	-	-	-	-	2	3
Viviendas	2	9	-	-	2	-	3	12	28
<b>Servicios</b>	<b>10</b>	<b>1</b>	<b>5</b>	<b>9</b>	<b>3</b>	<b>1</b>	<b>2</b>	<b>10</b>	<b>41</b>
Servicios propiamente dicho	-	-	-	1	-	-	1	3	5
Agrarias	7	1	2	8	3	1	1	6	29
Explotación comunitaria de la tierra	3	-	3	-	-	-	-	1	7
<b>Total</b>	<b>77</b>	<b>69</b>	<b>80</b>	<b>66</b>	<b>50</b>	<b>46</b>	<b>106</b>	<b>200</b>	<b>694</b>

FUENTE: Consejería de Empleo y Desarrollo Tecnológico

### 12.2.13. Sociedades laborales y socios que las constituyen por provincia. Año 2002

	Almería	Cádiz	Córdoba	Granada	Huelva	Jaén	Málaga	Sevilla	Andalucía
<b>Sociedades laborales</b>	<b>205</b>	<b>150</b>	<b>146</b>	<b>145</b>	<b>151</b>	<b>155</b>	<b>283</b>	<b>302</b>	<b>1.537</b>
<b>Socios jurídicos (entidades)</b>	<b>1</b>	<b>2</b>	<b>5</b>	<b>1</b>	<b>1</b>	<b>1</b>	<b>23</b>	<b>4</b>	<b>38</b>
<b>Socios físicos</b>	<b>694</b>	<b>553</b>	<b>506</b>	<b>503</b>	<b>543</b>	<b>541</b>	<b>949</b>	<b>1.108</b>	<b>5.397</b>
Hombres	421	360	326	303	314	319	563	712	3.318
Mujeres	273	193	180	200	229	222	386	396	2.079

FUENTE: Consejería de Empleo y Desarrollo Tecnológico

### 12.2.14.G. Evolución de las sociedades laborales en Andalucía. Años 1990-2002\*

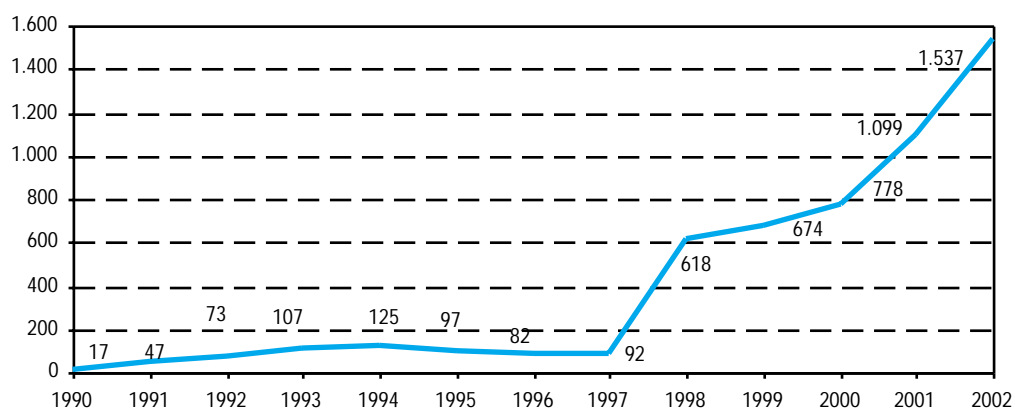

FUENTE: Consejería de Empleo y Desarrollo Tecnológico

\*A partir de la ley 4/1997 de 24 de marzo, de Sociedades Laborales, las sociedades anónimas laborales pasan a llamarse sociedades laborales.

### 12.2.15. Sociedades laborales según actividad económica por provincia. Año 2002

	Almería	Cádiz	Córdoba	Granada	Huelva	Jaén	Málaga	Sevilla	Andalucía
Agricultura	2	-	1	1	3	1	1	3	12
Industria	29	30	48	24	16	31	19	44	241
Construcción	21	20	10	14	19	14	35	13	146
Servicios	153	100	87	106	113	109	228	242	1.138
<b>Total</b>	<b>205</b>	<b>150</b>	<b>146</b>	<b>145</b>	<b>151</b>	<b>155</b>	<b>283</b>	<b>302</b>	<b>1.537</b>

FUENTE: Consejería de Empleo y Desarrollo Tecnológico

## 12. Actividad financiera y empresarial

### 12.2.16. Gasto interno en I+D de las instituciones privadas sin fines de lucro y empresas. Año 2001

(miles de euros)

	Andalucía	España	Porcentaje
Instituciones privadas sin fines de lucro	678	51.758	1,31
Empresas	149.510	3.261.031	4,58
<b>Todos los sectores*</b>	<b>538.332</b>	<b>6.227.157</b>	<b>8,64</b>

FUENTE: INE. Estadística sobre actividades en investigación científica y desarrollo tecnológico (I+D)

\*Se refiere a los siguientes sectores: empresas, enseñanza superior, administración pública e instituciones privadas sin fines de lucro.

### 12.2.17. Personal de I+D en las instituciones privadas sin fines de lucro y empresas según tipo<sup>a</sup>. Año 2001

	Andalucía	España
<b>Instituciones privadas sin ánimo de lucro</b>		
Investigadores	15,7	812,3
Técnicos	4,9	237,6
Auxiliares	8,6	145,2
<b>Total</b>	<b>29,2</b>	<b>1.195,1</b>
<b>Empresas</b>		
Investigadores	763,1	18.959,2
Técnicos	941,4	18.737,8
Auxiliares	912,2	8.767,5
<b>Total</b>	<b>2.616,7</b>	<b>46.464,5</b>
<b>Todos los sectores<sup>b</sup></b>		
Investigadores	<b>10.816,6</b>	<b>80.080,6</b>
Técnicos	<b>2.327,9</b>	<b>28.460,0</b>
Auxiliares	<b>1.640,8</b>	<b>17.209,3</b>
<b>Total</b>	<b>14.785,3</b>	<b>125.749,9</b>

FUENTE: INE. Estadística sobre actividades en investigación científica y desarrollo tecnológico (I+D)

<sup>a</sup>Se refiere a personal con equivalencia a dedicación plena (EDP).

<sup>b</sup>Se refiere a los siguientes sectores: empresas, enseñanza superior, administración pública e instituciones privadas sin fines de lucro.

## 12.2.18. Evolución de las solicitudes\* de las principales modalidades de propiedad industrial. Años 1995-2001

	1995	1996	1997	1998	1999	2000	2001
<b>Andalucía</b>							
Patentes nacionales	166	184	201	175	203	229	238
Modelos de utilidad	198	177	198	192	224	247	238
Modelos y dibujos industriales	117	139	135	144	140	174	199
Marcas de productos y servicios nacionales	4.316	4.642	5.234	5.737	6.224	7.331	7.078
Nombres comerciales y rótulos de establecimiento	626	615	753	685	691	698	712
<b>España</b>							
Patentes nacionales	2.047	2.274	2.236	2.270	2.438	2.709	2.523
Modelos de utilidad	3.116	3.183	3.200	3.082	3.094	3.062	2.981
Modelos y dibujos industriales	2.191	2.341	2.383	2.450	2.494	2.571	2.682
Marcas de productos y servicios nacionales	57.208	56.322	63.245	65.892	70.834	82.307	73.937
Nombres comerciales y rótulos de establecimiento	7.133	6.857	7.441	7.884	7.382	7.259	6.494

FUENTE: Ministerio de Ciencia y Tecnología. Oficina Española de Patentes y Marcas. WEB

\*La solicitudes que se contabilizan son las realizadas por los residentes en España.

## 12.2.19. Gasto total en innovación de las empresas según rama de actividad por tamaño de la empresa. Año 2000 (miles de euros)

	Andalucía			España		
	Menos de 250 empleados	De 250 y más empleados	Total	Menos de 250 empleados	De 250 y más empleados	Total
Industrias extractivas y del petróleo	897	930	<b>1.827</b>	30.418	47.517	<b>77.935</b>
Alimentación, bebidas y tabaco	90.597	13.199	<b>103.796</b>	464.968	236.981	<b>701.949</b>
Textil, confección, cuero y calzado	11.431	962	<b>12.393</b>	228.473	62.484	<b>290.957</b>
Madera, papel, edición artes gráficas	38.926	2.312	<b>41.239</b>	516.498	166.142	<b>682.639</b>
Química	22.079	11.907	<b>33.986</b>	293.345	437.798	<b>731.143</b>
Caucho y materias plásticas	16.804	-	<b>16.804</b>	184.216	54.269	<b>238.484</b>
Productos minerales no metálicos diversos	15.400	4.371	<b>19.770</b>	254.137	162.916	<b>417.053</b>
Metalurgia	903	12.512	<b>13.414</b>	91.382	225.534	<b>316.917</b>
Manufacturas metálicas	8.512	1.329	<b>9.841</b>	336.513	49.793	<b>386.306</b>
Maquinaria y material de transporte	34.473	138.200	<b>172.673</b>	652.066	2.142.019	<b>2.794.085</b>
Industrias manufactureras diversas	11.880	1.070	<b>12.950</b>	191.845	21.205	<b>213.051</b>
Reciclaje	-	-	-	-	-	<b>5.391</b>
Energía y agua	3.070	1.505	<b>4.575</b>	15.734	66.364	<b>82.098</b>
Construcción	3.211	5.561	<b>8.773</b>	230.556	61.978	<b>292.534</b>
Comercio y hostelería	9.376	9.697	<b>19.072</b>	296.760	57.141	<b>353.901</b>
Transportes, almacenamiento	8.408	2.622	<b>11.029</b>	119.724	118.854	<b>238.578</b>
Correos y telecomunicaciones	7.569	62.115	<b>69.683</b>	44.700	348.633	<b>393.333</b>
Intermediación financiera	15.378	950	<b>16.328</b>	94.246	269.584	<b>363.829</b>
Inmobiliarias, servicios a empresas	27.390	6.096	<b>33.485</b>	684.081	694.773	<b>1.378.854</b>
Servicios públicos, sociales y colectivos	16.370	16.046	<b>32.416</b>	129.309	85.911	<b>215.220</b>
<b>Total</b>	<b>342.674</b>	<b>291.382</b>	<b>634.056</b>	<b>4.864.061</b>	<b>5.310.198</b>	<b>10.174.259</b>

FUENTE: INE. Encuesta sobre innovación tecnológica en las empresas

## 13. Cuentas de las administraciones públicas



# Índice del capítulo 13

Fuentes y metodología .....	505
Conceptos y definiciones .....	509
<b>13.1. Presupuestos de la Comunidad Autónoma .....</b>	<b>513</b>
13.1.1. Presupuesto consolidado de gastos de la Comunidad Autónoma de Andalucía. Año 2003 .....	513
13.1.2.G. Evolución del presupuesto consolidado de gastos de la Comunidad Autónoma de Andalucía según capítulo. Años 1986-2003 .....	514
13.1.3. Presupuesto consolidado de gastos de la Comunidad Autónoma de Andalucía por capítulo. Año 2003 .....	515
13.1.4. Liquidación del presupuesto de gastos de la Junta de Andalucía según capítulo. Año 2002 .....	516
13.1.5. Liquidación del presupuesto de gastos de la Junta de Andalucía por sección. Año 2002 .....	517
13.1.6. Liquidación del presupuesto de gastos según organismo autónomo de la Junta de Andalucía. Año 2002 .....	517
13.1.7. Presupuesto consolidado de gastos de la Comunidad Autónoma de Andalucía por grupo funcional. Año 2003 .....	518
13.1.8.G. Presupuesto de gastos de la Comunidad Autónoma de Andalucía según grupo funcional. Año 2003 .....	519
13.1.9.G. Evolución del presupuesto de gastos de la Comunidad Autónoma de Andalucía según agrupación económica. Años 1993-2003 .....	519
13.1.10.G. Presupuesto de gastos de la Comunidad Autónoma de Andalucía según agrupación económica. Año 2003 .....	520
13.1.11.G. Evolución de las subvenciones de capital y explotación a las empresas públicas de la Junta de Andalucía. Años 1989-2003 .....	520
13.1.12. Subvenciones de capital y explotación a las empresas públicas de la Junta de Andalucía. Año 2003 .....	521
13.1.13.G. Evolución del presupuesto de ingresos de la Comunidad Autónoma de Andalucía según capítulo. Años 1988-2003 .....	521
13.1.14.G. Presupuesto de ingresos de la Comunidad Autónoma de Andalucía según capítulo. Año 2003 .....	522
13.1.15. Presupuesto de ingresos por organismo autónomo de la Junta de Andalucía. Año 2003 .....	522
13.1.16. Liquidación del presupuesto de ingresos de la Junta de Andalucía según capítulo. Año 2002 .....	523
13.1.17. Liquidación del presupuesto de ingresos según organismo autónomo de la Junta de Andalucía. Año 2002 .....	523
13.1.18. Recaudación según capítulo y concepto en Andalucía. Año 2002 .....	524
13.1.19.G. Evolución de la recaudación según capítulo. Años 1993-2002 .....	526
13.1.20. Evolución de las principales magnitudes de las cuentas de la Comunidad Autónoma de Andalucía. Años 1995-1999 .....	526
13.1.21. Gasto interno en I+D de la administración pública. Año 2001 .....	527
13.1.22. Personal de I+D en la administración pública según tipo. Año 2001 .....	527
<b>13.2. Presupuestos de las corporaciones locales .....</b>	<b>528</b>
13.2.1. Presupuesto de gastos de las diputaciones provinciales según capítulo. Año 2001 .....	528
13.2.2. Presupuesto de gastos de las diputaciones provinciales según grupo funcional. Año 2001 .....	528
13.2.3. Presupuesto de ingresos de las diputaciones provinciales según capítulo. Año 2001 .....	528



13.2.4.	Agregación del presupuesto de los ayuntamientos y diputaciones provinciales de Andalucía según capítulo. Año 2001 .....	529
13.2.5.	Presupuestos municipales liquidados según capítulo por provincia. Año 1999.....	530
13.2.6.	Presupuesto liquidado de las diputaciones provinciales según capítulo. Año 1999.....	531
13.2.7.	Evolución de las principales magnitudes de las cuentas de las corporaciones locales de Andalucía. Años 1995-1999 .....	532
<b>13.3.</b>	<b>Contratación de la Junta de Andalucía</b> .....	<b>533</b>
13.3.1.	Contratos e importe adjudicado a los mismos en la administración de la Junta de Andalucía y sus empresas públicas. Año 2001 .....	533
13.3.2.	Contratos e importe adjudicado a los mismos en la administración de la Junta de Andalucía según tipo de contrato por sistema de adjudicación. Año 2001 .....	534
13.3.3.	Contratos e importe adjudicado a los mismos en las empresas públicas de la Junta de Andalucía por tipo de contrato. Año 2001 .....	535

# Fuentes y metodología

## Estructura del Presupuesto

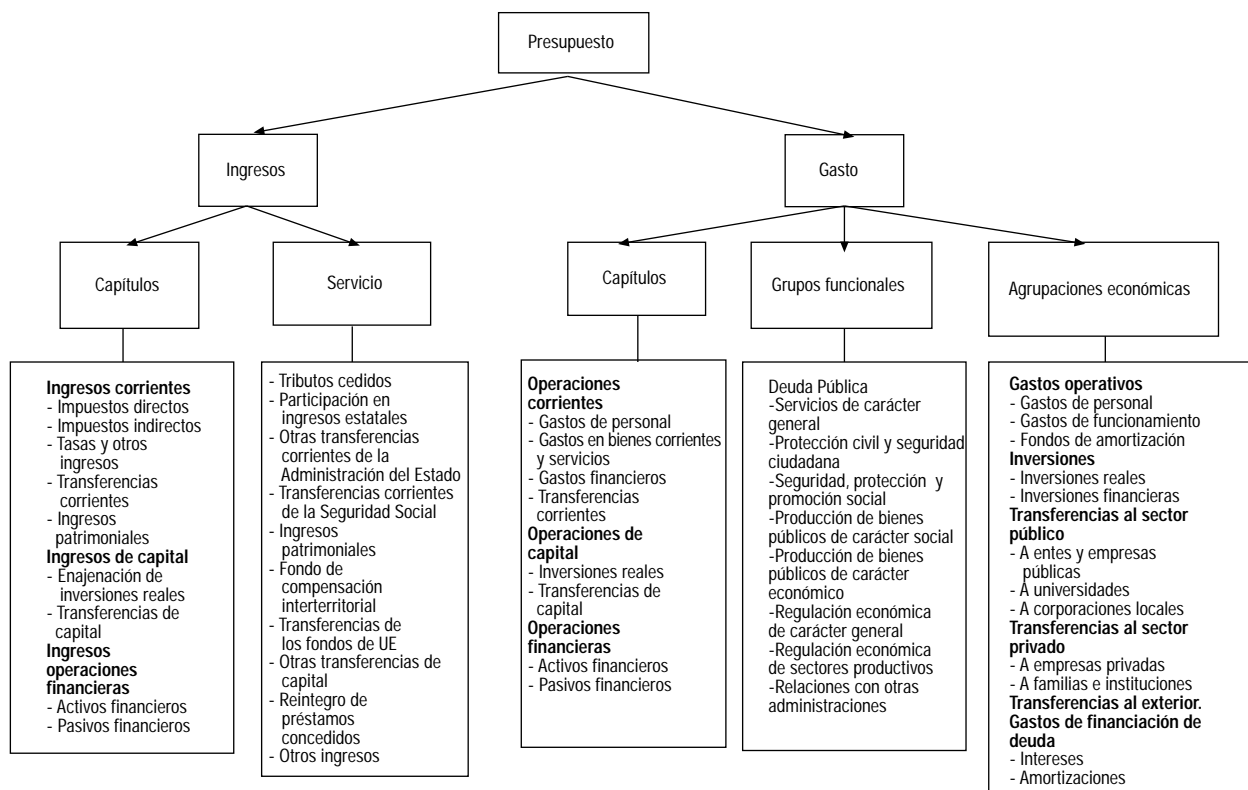

### Cuentas de las administraciones públicas de Andalucía. IEA

Las Cuentas de las administraciones públicas de Andalucía constituyen una actividad estadística cuyo objetivo es estimar las operaciones económicas y los saldos contables que de aquéllas se derivan, realizadas por las unidades que componen este sector institucional para la Comunidad Autónoma de Andalucía y las corporaciones locales de la región. Entre las magnitudes estimadas destacan el ahorro bruto y la capacidad o necesidad de financiación.

Esta actividad se enmarca en el Sistema de cuentas económicas de Andalucía y, en consecuencia, sigue las pautas metodológicas contenidas en el Sistema Europeo de Cuentas

nacionales y regionales (SEC-95), marco central de referencia para las estadísticas económicas de la Unión Europea.

Las administraciones públicas constituyen un sector institucional cuyas funciones principales consisten en producir servicios no de mercado (destinados al consumo individual o colectivo) y efectuar operaciones de redistribución de la renta y de la riqueza. Se financian, básicamente, mediante pagos obligatorios efectuados por otros sectores (impuestos y cotizaciones sociales).

En este proyecto se incluyen las operaciones económicas realizadas por la Comunidad Autónoma de Andalucía (distinguiendo entre las rúbricas correspondientes a la Junta de

Andalucía, sus organismos autónomos y empresas públicas, y las universidades de la región) y las corporaciones locales andaluzas (expresando por separado las magnitudes referentes a las diputaciones provinciales y a los municipios y otras entidades locales). Por tanto, queda excluida del estudio la actividad de la Administración central en el territorio de la región.

### **Presupuesto de la Comunidad Autónoma de Andalucía. Consejería de Economía y Hacienda**

La Consejería de Economía y Hacienda proporciona información detallada de todas las partidas de ingresos y gastos del Presupuesto de la Comunidad Autónoma de Andalucía, clasificadas de acuerdo con distintos criterios.

### **Presupuesto de las Entidades Locales. Ministerio de Hacienda**

En esta publicación se presenta el presupuesto inicial de las entidades locales como una medida económico financiera en el ejercicio de referencia. En esta obra la realidad presupuestaria no se analiza a partir de una muestra diseñada al efecto, sino que llega a ella a través de la información facilitada por todas las diputaciones, consejos y cabildos, todos aquellos ayuntamientos que cuentan con más de 5.000 habitantes y un porcentaje muy significativo de municipios con población inferior a 5.000 habitantes, así como la información relativa a todas las comarcas y las áreas metropolitanas.

### **Estadística de los presupuestos liquidados de las corporaciones locales de Andalucía. IEA**

La Estadística de los presupuestos liquidados de las corporaciones locales de Andalucía recoge la liquidación de los presupuestos de las diputaciones provinciales y los municipios de Andalucía, por capítulos de la clasificación económica. El objetivo de esta operación es conocer la actividad económica y financiera de las corporaciones locales de Andalucía, a través del resultado de la gestión de su presupuesto.

En esta publicación se recoge los capítulos presupuestarios correspondientes a los presupuestos de ingresos y gastos.

En lo que se refiere a los INGRESOS destaca en el capítulo 1, Impuestos directos, lo recaudado por el Impuesto de Actividades Económicas, Impuesto sobre Bienes Inmuebles e Impuesto sobre Vehículos de Tracción Mecánica. En ocasiones destaca también el Impuesto sobre el Incremento de Valor de los Terrenos de Naturaleza Urbana.

El capítulo 2, Impuestos indirectos, recoge el Impuesto sobre Construcciones, Instalaciones y Obras, así como un conjunto de impuestos indirectos extinguidos por la Ley 39/1988 de 28 de diciembre, Reguladora de las Haciendas Locales.

El capítulo 3, Tasas y otros ingresos, es con diferencia el más variado de estos capítulos al reunir un amplio conjunto de tasas, precios públicos, contribuciones especiales, reintegros y otros (multas, recargos...). En cualquier caso, cabe destacar por su cuantía las tasas de basuras, alcantarillado, licencias urbanísticas e ingresos por abastecimiento de agua.

El capítulo 4, Transferencias corrientes, reúne ingresos sin contrapartida y de naturaleza no tributaria percibidos por la entidad local. Proceden tanto de la Administración del Estado

como de la Comunidad Autónoma o de otras entidades locales. Apenas tienen importancia las transferencias procedentes de empresas, familias u otras instituciones privadas. La finalidad de estas partidas es financiar los gastos corrientes.

El capítulo 5, Ingresos patrimoniales, recoge los ingresos procedentes de rentas del patrimonio de la entidad local. Destacan los intereses procedentes de depósitos bancarios, y los ingresos por arrendamientos de fincas rústicas o urbanas.

Recogiendo operaciones de capital, el capítulo 6, Enajenación de inversiones reales, comprende los ingresos procedentes de transacciones o ventas de bienes de capital, propiedad de la entidad o de alguno de sus organismos autónomos.

El capítulo 7, Transferencias de capital, recoge los ingresos no tributarios y sin contrapartida, destinados a financiar operaciones de capital. Proceden del Estado, Junta de Andalucía u otra entidad local. Con carácter residual pueden provenir de empresas, familias u otras instituciones.

El capítulo 8, Activos financieros, refleja los ingresos procedentes de la enajenación de activos financieros, así como el reintegro de préstamos concedidos con anterioridad.

El capítulo 9, Pasivos financieros, incluye la recepción de créditos o préstamos cualquiera que sea su clase o plazo. También, y en algún caso, la entrada de capital como resultado de emisión de deuda propia.

En cuanto al presupuesto de GASTOS, el capítulo 1, Gastos de personal, recoge las retribuciones al personal de todo tipo, en virtud del trabajo realizado por el mismo. Comprende también las cotizaciones a la Seguridad Social. En tercer lugar, se reúne también un variado grupo de prestaciones sociales al personal.

El capítulo 2, Gastos en bienes corrientes y servicios, comprende los gastos necesarios para el ejercicio de las distintas actividades de la entidad. Recoge así la compra de bienes y servicios ordinarios o comunes, fungibles, que habitualmente se consideran agotados en el ejercicio, y generalmente no inventariables. Destacan por su cuantía en este capítulo los gastos de suministros de combustibles, agua y electricidad, distintas prestaciones de servicios, vestuario, conservación y mantenimiento, etc.

El capítulo 3, Gastos financieros, comprende los intereses y demás gastos que se derivan de todo tipo de operaciones financieras. Sobresalen como es lógico los intereses pagados a las distintas entidades financieras públicas y privadas.

El capítulo 4, Transferencias corrientes, recoge las aportaciones sin contrapartida de la entidad local a alguno de sus organismos autónomos, a sus empresas, a consorcios, a servicios mancomunados y, en mucha menor medida, a otras administraciones públicas, empresas privadas y familias o instituciones sin fines de lucro.

El capítulo 6, Inversiones reales, detalla los incrementos patrimoniales registrados en el ejercicio. Recoge así las obras en infraestructura urbana, actuaciones derivadas de los planes provinciales de obras o del Plan de Empleo Rural (PER), adquisición de bienes inmuebles, de maquinaria, vehículos y otros.

El capítulo 7, Transferencias de capital, reúne envíos sin contrapartida con finalidad vinculada a proyectos de inversión. Habitualmente irán dirigidos a organismos de la propia entidad, servicios mancomunados, empresas públicas locales, etc.

El capítulo 8, Activos financieros, recoge el gasto en la compra de activos financieros, así como los depósitos y las fianzas exigidas a la entidad.

El capítulo 9, Pasivos financieros, refleja la amortización o devolución de los préstamos recibidos o de otros pasivos financieros. También la devolución de depósitos o fianzas.

#### **Estadística del registro de contratos en Andalucía. Consejería de Economía y Hacienda**

La explotación estadística del registro de contratos se encuentra ubicada en el sistema integrado de gestión presupuestaria, contable y financiera de la Administración de la Junta de Andalucía. En este registro administrativo se inscriben en cada ejercicio presupuestario todos los contratos y sus incidencias que se adjudiquen o aprueben los órganos con facultades de contratación de la administración de la Junta de Andalucía y sus organismos autónomos de carácter administrativo, con el objetivo de poseer una información suficiente, fiable y comparable.

El organismo responsable del registro de contratos y de la ejecución de las actividades necesarias para el cumplimiento de este programa es la Dirección General de Patrimonio de la Consejería de Economía y Hacienda, bajo la responsabilidad funcional de la Sección de la Comisión Consultiva de Contratación Administrativa, en el Servicio de Contratación Administrativa.

Esta actividad estadística tiene como objetivo conocer la estructura y las principales características de la contratación de la Administración de la Junta de Andalucía, mediante el tratamiento de datos administrativos referidos tanto al número de contratos como al gasto público que se haya efectuado durante los distintos ejercicios presupuestarios, según los diferentes tipos de contratos administrativos (obras, suministros, gestión de servicios, consultoría y asistencia, servicios y trabajos específicos) así como los privados de la Administración, fundamentalmente los patrimoniales (compraventas y arrendamientos).

#### **Estadística sobre las actividades de investigación científica y desarrollo tecnológico (I+D)**

Ver capítulo 3.

#### **Otras fuentes**

- Ministerio de Hacienda. Liquidación de presupuestos de las entidades locales



# Conceptos y definiciones

## Presupuesto de gastos

### Clasificación funcional

- **Deuda pública.** Recoge las funciones de administración, gastos financieros y amortización de la deuda pública.

- **Servicios de carácter general.** Recoge las funciones de justicia, alta dirección de la Junta de Andalucía y administración general.

- **Protección civil y seguridad ciudadana.** Integrado por la función seguridad y protección civil.

- **Seguridad, protección y promoción social.** Se incluyen aquellos programas que ayudan a integrar en la sociedad colectivos con dificultades, así como todo lo relativo a ayuda a la familia.

- **Producción de bienes públicos de carácter social.** Forman parte del grupo las funciones sanidad, educación, vivienda y urbanismo, bienestar comunitario, cultura y deporte.

- **Producción de bienes públicos de carácter económico.** Formado, entre otras por las funciones de infraestructuras básicas y transportes e investigación, innovación y sociedad del conocimiento.

- **Regulación económica de carácter general.** Tiene como finalidad básica el desarrollo de las actuaciones económicas de carácter general.

- **Regulación económica de sectores productivos.** En este apartado se recogen los créditos destinados a financiar las acciones necesarias para llevar a cabo las políticas sectoriales.

- **Relaciones con otras administraciones.** Recoge principalmente el programa de cooperación económica y relaciones financieras con las corporaciones locales.

### Clasificación económica

- **Gastos de personal.** Recoge las retribuciones, cotizaciones y prestaciones sociales, si las hubiere, del personal de todo tipo, en virtud del trabajo realizado por el mismo.

- **Gastos en bienes corrientes y servicios.** Comprende los gastos en la adquisición de bienes y servicios necesarios para el ejercicio de las distintas actividades.

- **Gastos financieros.** Comprende los intereses y demás gastos que se derivan de todo tipo de operaciones financieras.

- **Transferencias corrientes.** Comprende los pagos sin contrapartida directa no vinculados a proyectos de inversión, pudiendo adoptar la naturaleza de transferencias o subvenciones.

- **Inversiones reales.** Comprende los gastos realizados en la adquisición de elementos patrimoniales en el ejercicio.

- **Transferencias de capital.** Comprende los pagos sin contrapartida directa vinculados a la financiación de proyectos de inversión.

- **Activos financieros.** Recoge el gasto en la adquisición de activos financieros así como los pagos realizados en la concesión de préstamos.

- **Pasivos financieros.** Refleja la amortización o devolución de los préstamos recibidos o de otros pasivos financieros.

## Presupuesto de ingresos

### Clasificación económica

- **Impuestos directos.** Comprende los ingresos provenientes de impuestos sobre el capital, impuestos sobre sucesiones y donaciones, impuestos sobre el patrimonio de las personas físicas y tarifa autonómica sobre IRPF.

- **Impuestos indirectos.** Recoge los ingresos provenientes de impuestos sobre transmisiones patrimoniales y actos jurídicos documentales, impuestos sobre el juego del bingo, IVA, impuestos especiales, etc.

- **Tasas y otros ingresos.** Se refiere a los ingresos provenientes de la tasa fiscal sobre el juego y sus recargos, las tasas de consejerías y organismos autónomos, los precios públicos de las consejerías y organismos autónomos, la asistencia sanitaria a particulares y otros.

- **Transferencias corrientes.** Comprende los ingresos no tributarios sin contrapartida directa no vinculados a proyectos de inversión, pudiendo adoptar la naturaleza de transferencias o subvenciones.

- **Ingresos patrimoniales.** Recoge los ingresos procedentes de rentas del patrimonio, destacando los intereses procedentes de depósitos bancarios y los ingresos por alquileres de fincas rústicas y urbanas.

- **Enajenación de inversiones reales.** Comprende los ingresos procedentes de transacciones o ventas de bienes de capital.

- **Transferencias de capital.** Comprende los ingresos no tributarios sin contrapartida directa vinculados a la financiación de operaciones de capital.

- **Activos financieros.** Recoge el ingreso procedente de la enajenación de activos financieros y del reintegro de préstamos concedidos con anterioridad.

- **Pasivos financieros.** Comprende los ingresos derivados de préstamos o créditos de naturaleza presupuestaria recibidos, así como de la emisión de endeudamientos.

### **Liquidación del Presupuesto**

Recoge el importe de obligaciones reconocidas y de los derechos reconocidos durante el ejercicio. Se realiza a 31 de diciembre, una vez cerrado el ejercicio presupuestario, quedando a cargo de la Tesorería los pagos propuestos pendientes de materialización.

### **Presupuesto consolidado**

Es el que resulta de la eliminación de las transferencias internas entre las distintas consejerías y organismos autónomos o entre la entidad local y sus organismos autónomos.

## **Macromagnitudes económicas**

### **Producción**

Es una actividad realizada bajo el control y la responsabilidad de una unidad institucional que utiliza mano de obra, capital y bienes y servicios para producir otros bienes y servicios.

### **Consumos intermedios**

Representan el valor de los bienes y servicios consumidos como insumos en un proceso de producción, excluidos los activos fijos, cuyo consumo se registra como consumo de capital fijo. Los bienes y servicios se deben transformar o consumir en el proceso de producción.

### **Gasto en consumo final**

Consiste en el gasto realizado por las instituciones residentes en bienes y servicios que se utilizan para satisfacer directamente las necesidades o carencias individuales, o las necesidades colectivas de los miembros de la comunidad.

### **Consumo final efectivo**

Comprende los bienes y servicios disfrutados por las unidades institucionales residentes para la satisfacción directa de las necesidades humanas, ya sean éstas individuales o colectivas.

### **Formación bruta de capital**

Comprende las adquisiciones netas de activos materiales o inmateriales, obtenidos a partir de actividades productivas, que son utilizados de forma repetida o continua en otros procesos de producción durante más de un año, así como la diferencia entre las entradas y salidas en existencias de bienes que han tenido lugar en el período considerado.

### **Remuneración de los asalariados**

Comprende toda la remuneración en efectivo y en especie a pagar por los empleadores a sus asalariados como contrapartida del trabajo realizado por éstos durante el período contable. Se desglosa en: 'Sueldos y salarios' (en efectivo y en especie) y 'Cotizaciones sociales a cargo de los empleadores' (efectivas e imputadas).

### **Impuestos sobre la producción y las importaciones**

Son pagos obligatorios sin contrapartida recaudados por las administraciones públicas, que gravan la producción y las importaciones de bienes y servicios, la utilización de mano de obra, la propiedad o el uso de la tierra, edificios y otros activos utilizados en la producción. Estos impuestos deben pagarse aunque no se obtengan beneficios.

### **Subvenciones**

Son pagos corrientes sin contrapartida que las administraciones públicas o las instituciones de la Unión Europea efectúan a los productores residentes, con el fin de influir en sus niveles de producción, en sus precios, o en la remuneración de los factores de producción.

### **Rentas de la propiedad**

Son las rentas que recibe el propietario de un activo financiero o de un activo material no producido a cambio de proporcionar fondos, o de poner al activo material no producido a disposición de otra unidad institucional.

### **Impuestos corrientes sobre la renta, el patrimonio, etc.**

Comprenden todos los pagos obligatorios sin contrapartida, en efectivo o en especie, recaudados periódicamente por las administraciones públicas sobre la renta y el patrimonio.

### **Cotizaciones sociales**

Costes asumidos por las empresas por la utilización del factor trabajo.

### **Transferencias sociales en especie**

Comprenden los bienes y servicios individuales proporcionados a los hogares como transferencias en especie por unidades de las administraciones públicas y las Instituciones Sin Fines de Lucro al Servicio de los Hogares (ISFLSH).

### **Otras transferencias corrientes**

Comprenden las primas netas de seguros no vida, las indemnizaciones de seguros no vida, las transferencias corrientes entre administraciones públicas y la cooperación internacional corrientes.

### **Transferencias de capital**

Suponen la adquisición o cesión de un activo o activos por al menos una de las partes que intervienen en la operación.

### **Valor Añadido Bruto (VAB)**

Diferencia entre la producción de bienes y servicios y los consumos intermedios, para cada rama de actividad y para el total de la economía.

### **Excedente de explotación bruto**

Renta que obtienen las unidades de producción por la utilización de sus propios activos. Se obtiene restando del Valor Añadido Bruto (VAB) la remuneración de asalariados, los otros impuestos netos sobre la producción y la renta mixta.

### **Saldo de rentas primarias**

Se obtiene como resultado de restar las rentas de la propiedad (empleos), la suma del excedente de explotación, impuestos sobre la producción y las importaciones, rentas de la propiedad (recursos) más las subvenciones, a pagar.

### **Renta disponible**

Saldo que se obtiene como resultado de restar las prestaciones sociales distintas de las transferencias sociales en especie y otras transferencias corrientes (empleos), la suma del saldo de rentas primarias, impuestos corrientes sobre la renta, el patrimonio, etc., cotizaciones sociales y otras transferencias corrientes (recursos).

### **Renta disponible ajustada**

Saldo que se obtiene como resultado de restar a la 'Renta disponible' las 'Transferencias sociales en especie'.

### **Ahorro bruto**

Saldo que se obtiene como diferencia entre los ingresos corrientes y los gastos corrientes, y se emplea para financiar los gastos de inversión.

### **Capacidad o necesidad de financiación**

Representa los recursos netos que un sector pone a disposición del resto de los sectores o del resto del mundo (si es positiva) o que recibe del resto de los sectores o del mundo (si es negativa). Se obtiene como diferencia entre los ingresos no financieros y los gastos del mismo tipo.

## **Contratación de la Junta de Andalucía**

### **Tipos de contrato**

- **Contrato de obras.** Contrato que tiene por objeto la construcción de bienes de naturaleza inmueble, tales como carreteras, puertos, monumentos, instalaciones varias, así como la realización de trabajos que modifiquen la forma o sustancia del terreno o del subsuelo, y la reforma, reparación, conservación o demolición de alguno de los anteriores.

- **Contrato de suministros.** Contrato que tiene por objeto la compra, el arrendamiento financiero, el arrendamiento, con o sin opción de compra, o la adquisición de productos o bienes muebles, salvo los relativos a propiedades incorpóreas y valores negociables, que se regirán por la legislación patrimonial de las administraciones públicas aplicable a cada caso.

- **Contrato de gestión de servicios.** Contrato por el que se encomienda a una persona, natural o jurídica, la gestión de un servicio público.

- **Contrato de consultoría y asistencia.** Contrato definido con tal carácter por la Ley de Contratos de las Administraciones Públicas, en su artículo 196.2, que tiene por objeto estudiar y elaborar informes, proyectos de carácter técnico, llevar a cabo, en colaboración con la administración, prestaciones de investigación y estudios, así como el asesoramiento para la gestión de bienes públicos, para la redacción de proyectos, y cualesquiera otras prestaciones directa o indirectamente relacionadas con las anteriores en las que predominen las de carácter intelectual.

- **Contrato de servicios.** Contrato definido con tal carácter por la Ley de Contratos de las Administraciones Públicas, en su artículo 196.3, cuyo objeto se caracteriza por ser de carácter técnico, económico, industrial, comercial o cualquier otro de naturaleza análoga, siempre que no se encuentren comprendidos en los contratos de consultoría y asistencia.

- **Adquisiciones patrimoniales.** Contratos de naturaleza privada, mediante los que se adquieren bienes de dominio privado.

- **Contratos privados de Administración.** Contratos que no tengan la consideración de "contratos administrativos" y, en particular, los contratos de compraventa, donación, permuta, arrendamiento, y demás negocios jurídicos análogos sobre bienes inmuebles, propiedades incorpóreas y valores negociables, así como determinados contratos de consultoría y asistencia, y de servicios expresamente incluidos en ésta categoría por la ley.

- **Conciertos de asistencia sanitaria.** Modalidad del contrato de gestión de servicio público, en el que se contrata con persona natural o jurídica que venga realizando las prestaciones de asistencia sanitaria, análogas a las que constituyen el servicio público de que se trate.

- **Arrendamiento.** Contrato de naturaleza privada, por el que se adquiere el uso de bienes por tiempo determinado, a cambio del precio convenido.

### **Sistemas de adjudicación**

- **Concurso.** La adjudicación recae en el licitador que, en su conjunto, haga la proposición más ventajosa, teniendo en cuenta los criterios que se hayan establecido en los pliegos, sin atender exclusivamente al precio de la misma y sin perjuicio del derecho de la Administración a declararlo desierto.

- **Subasta.** Versa sobre un tipo expresado en dinero, con adjudicación al licitador que, sin exceder de aquél, oferte el precio más bajo.

- **Negociado.** El contrato se adjudica al empresario justificadamente elegido por la Administración, previa consulta y negociación de los términos del contrato con uno o varios empresarios.





## 13. Cuentas de las administraciones públicas

### 13.1. Presupuestos de la Comunidad Autónoma

#### 13.1.1. Presupuesto consolidado de gastos de la Comunidad Autónoma de Andalucía. Año 2003

(miles de euros)

	Total consolidado	Porcentaje sobre el total	Incremento porcentual 2002-2003
<b>Junta de Andalucía</b>	<b>14.506.071</b>	<b>70,04</b>	<b>9,29</b>
Consejería de la Presidencia	217.304	1,05	14,01
Parlamento de Andalucía	43.607	0,21	8,52
Deuda Pública	1.439.124	6,95	30,15
Cámara de Cuentas	9.442	0,05	31,35
Consejo Consultivo de Andalucía	2.674	0,01	62,27
Consejería de Turismo y Deporte	259.368	1,25	10,89
Consejería de Economía y Hacienda	214.557	1,04	11,87
Consejería de Gobernación	240.650	1,16	10,36
Consejería de Justicia y Administración Pública	368.789	1,78	8,03
Consejería de Empleo y Desarrollo Tecnológico	943.188	4,55	15,03
Consejería de Relaciones Institucionales	11.414	0,06	11,20
Consejería de Obras Públicas y Transportes	986.975	4,77	9,92
Consejería de Agricultura y Pesca	587.005	2,83	8,20
Consejería de Salud	391.906	1,89	4,41
Consejería de Educación y Ciencia	4.494.940	21,70	7,35
Consejería de Cultura	162.710	0,79	7,50
Consejería de Medio Ambiente	370.364	1,79	9,12
Consejería de Asuntos Sociales	464.340	2,24	14,47
Gastos de diversas consejerías	55.358	0,27	15,49
A corporaciones locales por PIE	1.687.445	8,15	5,77
Fondo Andaluz de Garantía Agraria	1.502.530	7,26	0,00
Pensiones asistenciales	52.380	0,25	-22,65
<b>Organismos autónomos</b>	<b>6.203.749</b>	<b>29,96</b>	<b>8,35</b>
Instituto Andaluz de la Mujer	29.427	0,14	9,66
Instituto Andaluz de la Juventud	32.087	0,15	12,19
Instituto de Estadística de Andalucía	8.448	0,04	5,77
Instituto Andaluz de Administración Pública	7.287	0,04	19,82
Instituto Andaluz de Reforma Agraria	74.130	0,36	8,32
Servicio Andaluz de Salud	5.762.651	27,83	7,56
Patronato de la Alhambra y Generalife	12.086	0,06	7,42
Centro Andaluz de Arte Contemporáneo	3.481	0,02	7,63
Instituto Andaluz de Servicios Sociales	274.151	1,32	27,11
<b>Total</b>	<b>20.709.820</b>	<b>100,00</b>	<b>9,00</b>

FUENTE: Consejería de Economía y Hacienda. Presupuesto de la Comunidad Autónoma de Andalucía

## 13. Cuentas de las administraciones públicas

### 13.1.2.G. Evolución del presupuesto consolidado de gastos de la Comunidad Autónoma de Andalucía según capítulo\*. Años 1986-2003 (miles de euros)

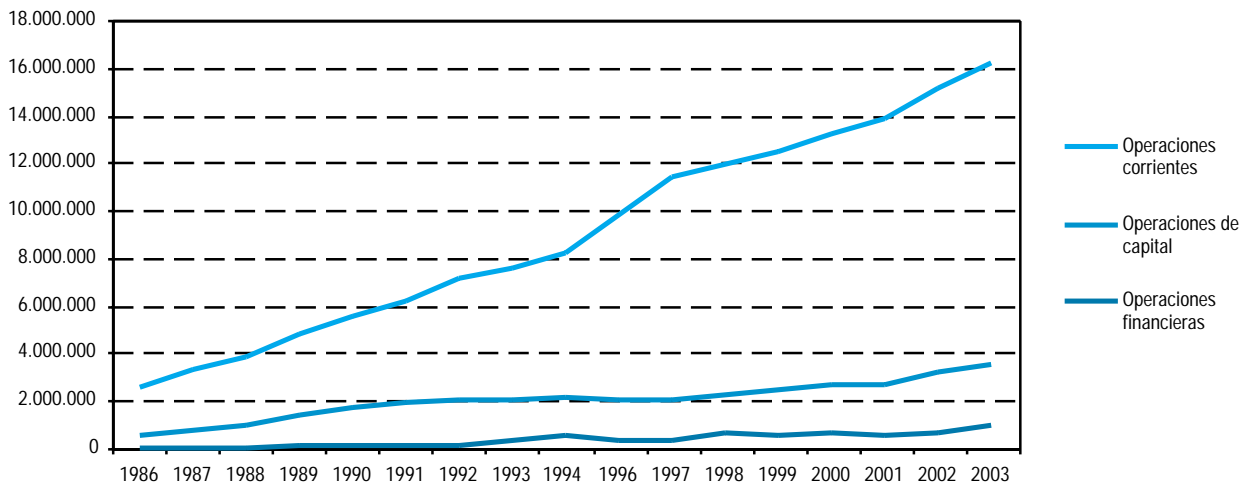

FUENTE: Consejería de Economía y Hacienda. Presupuestos de la Comunidad Autónoma de Andalucía

\*En el ejercicio 1995 el presupuesto fue el prorrogado de 1994.

### 13.1.3. Presupuesto consolidado de gastos de la Comunidad Autónoma de Andalucía por capítulo. Año 2003 (miles de euros)

	Operaciones corrientes				Total	Operaciones de capital		Total	Operaciones financieras		Total
	Gastos de personal	Compras de bienes y servicios	Gastos financieros	Transferencias corrientes		Inversiones reales	Transferencias de capital		Activos financieros	Pasivos financieros	
<b>Junta de Andalucía</b>	<b>3.861.039</b>	<b>561.753</b>	<b>493.049</b>	<b>5.341.096</b>	<b>10.256.937</b>	<b>1.262.601</b>	<b>1.992.236</b>	<b>3.254.838</b>	<b>24.225</b>	<b>970.071</b>	<b>994.297</b>
Consejería de la Presidencia	16.477	15.690	-	156.629	188.796	5.418	23.090	28.507	-	-	-
Parlamento de Andalucía	16.060	6.754	-	7.893	30.707	12.681	-	12.681	219	-	219
Deuda Pública	-	685	481.590	-	482.275	-	-	-	-	956.849	956.849
Cámara de Cuentas	5.396	2.218	-	59	7.673	1.732	-	1.732	37	-	37
Consejo Consultivo de Andalucía	1.667	878	-	-	2.545	129	-	129	-	-	-
Consejería de Turismo y Deporte	26.279	8.578	20	32.672	67.548	35.510	145.809	181.319	10.500	-	10.500
Consejería de Economía y Hacienda	54.870	37.809	3.985	12.650	109.314	13.603	78.417	92.020	-	13.222	13.222
Consejería de Gobernación	46.881	18.353	-	51.206	116.441	14.969	109.240	124.209	-	-	-
Consejería de Justicia y Administración Pública	245.471	49.952	-	20.244	315.667	40.010	940	40.950	12.172	-	12.172
Consejería de Empleo y Desarrollo Tecnológico	77.699	18.151	-	148.366	244.216	32.336	665.338	697.674	1.297	-	1.297
Consejería de Relaciones Institucionales	3.581	870	-	3.765	8.216	155	3.043	3.198	-	-	-
Consejería de Obras Públicas y Transportes	67.338	14.576	7.111	5.797	94.821	652.965	239.190	892.154	-	-	-
Consejería de Agricultura y Pesca	133.898	20.083	254	10.136	164.372	56.942	365.691	422.633	-	-	-
Consejería de Salud	57.064	147.599	-	164.389	369.052	3.938	18.917	22.854	-	-	-
Consejería de Educación y Ciencia	2.847.836	128.105	36	1.234.629	4.210.606	75.662	208.673	284.335	-	-	-
Consejería de Cultura	44.831	11.213	-	26.840	82.884	31.771	48.055	79.826	-	-	-
Consejería de Medio Ambiente	65.434	14.618	-	9.955	90.006	212.823	67.535	280.358	-	-	-
Consejería de Asuntos Sociales	148.969	59.339	53	220.480	428.840	24.172	11.328	35.500	-	-	-
Gastos de diversas consejerías	1.288	6.284	-	-	7.572	47.786	-	47.786	-	-	-
A corporaciones locales por PIE	-	-	-	1.680.473	1.680.473	-	6.972	6.972	-	-	-
Fondo Andaluz de Garantía Agraria	-	-	-	1.502.530	1.502.530	-	-	-	-	-	-
Pensiones asistenciales	-	-	-	52.381	52.381	-	-	-	-	-	-
<b>Organismos autónomos</b>	<b>2.878.957</b>	<b>1.392.844</b>	<b>1.421</b>	<b>1.625.995</b>	<b>5.899.217</b>	<b>226.307</b>	<b>78.225</b>	<b>304.532</b>	-	-	-
Instituto Andaluz de la Mujer	5.530	8.760	-	5.718	20.008	4.379	5.040	9.419	-	-	-
Instituto Andaluz de la Juventud	8.793	4.815	-	11.299	24.906	2.705	4.476	7.181	-	-	-
Instituto de Estadística de Andalucía	3.125	1.835	-	568	5.528	2.921	-	2.921	-	-	-
Instituto Andaluz de Administración Pública	2.455	3.783	-	268	6.506	781	-	781	-	-	-
Instituto Andaluz de Reforma Agraria	-	-	100	1.000	1.100	31.150	41.880	73.030	-	-	-
Servicio Andaluz de Salud	2.776.446	1.255.597	1.252	1.553.461	5.586.756	161.281	14.614	175.895	-	-	-
Patronato de la Alhambra y Generalife	5.675	3.291	-	128	9.095	2.991	-	2.991	-	-	-
Centro Andaluz de Arte Contemporáneo	1.280	852	-	150	2.282	459	740	1.199	-	-	-
Instituto Andaluz de Servicios Sociales	75.654	113.912	69	53.402	243.037	19.640	11.473	31.113	-	-	-
<b>Total</b>	<b>6.739.996</b>	<b>1.954.597</b>	<b>494.471</b>	<b>6.967.091</b>	<b>16.156.154</b>	<b>1.488.909</b>	<b>2.070.461</b>	<b>3.559.369</b>	<b>24.225</b>	<b>970.071</b>	<b>994.2971</b>

FUENTE: Consejería de Economía y Hacienda. Presupuesto de la Comunidad Autónoma de Andalucía

## 13. Cuentas de las administraciones públicas

### 13.1.4. Liquidación del presupuesto de gastos de la Junta de Andalucía según capítulo. Año 2002\*

(miles de euros)

	Crédito inicial	Crédito definitivo	Obligaciones reconocidas	Pagos realizados	Remanentes de créditos anulados
<b>Operaciones corrientes</b>	<b>15.022.828</b>	<b>15.701.415</b>	<b>15.484.582</b>	<b>14.209.472</b>	<b>216.833</b>
1. Gastos de personal	3.617.267	3.605.580	3.524.787	3.477.672	80.792
2. Gastos en bienes y servicios	500.729	528.227	503.099	392.950	25.128
3. Gastos financieros	499.838	493.911	422.193	320.378	71.719
4. Transferencias corrientes	10.404.993	11.073.697	11.034.502	10.018.471	39.195
<b>Operaciones de capital</b>	<b>3.219.745</b>	<b>4.039.792</b>	<b>3.081.195</b>	<b>1.677.161</b>	<b>958.597</b>
6. Inversiones reales	1.101.539	1.302.152	1.048.527	570.120	253.624
7. Transferencias de capital	2.118.205	2.737.641	2.032.668	1.107.041	704.973
<b>Operaciones financieras</b>	<b>650.772</b>	<b>654.225</b>	<b>650.720</b>	<b>641.383</b>	<b>3.505</b>
8. Activos financieros	21.315	21.768	20.878	11.801	890
9. Pasivos financieros	629.457	632.457	629.842	629.581	2.615
<b>Total</b>	<b>18.893.344</b>	<b>20.395.432</b>	<b>19.216.497</b>	<b>16.528.016</b>	<b>1.178.935</b>

FUENTE: Consejería de Economía y Hacienda

\*Liquidación provisional: No incluye la liquidación del presupuesto de gastos correspondiente a los organismos autónomos adscritos a las consejerías.

### 13.1.5. Liquidación del presupuesto de gastos de la Junta de Andalucía por sección. Año 2002\*

(miles de euros)

	Crédito inicial	Crédito definitivo	Obligaciones reconocidas	Pagos realizados	Remanentes de créditos anulados
Consejería de la Presidencia	245.686	284.693	273.629	206.559	11.065
Parlamento de Andalucía	40.182	45.733	45.733	45.733	-
Deuda Pública	1.105.771	1.100.821	1.029.892	930.178	70.929
Cámara de Cuentas	7.189	7.143	7.101	7.101	42
Consejo Consultivo de Andalucía	1.648	2.215	1.588	1.510	627
Consejería de Gobernación	218.050	221.559	210.082	176.009	11.477
Consejería de Justicia y Administración Pública	346.382	300.093	290.013	225.997	10.080
Consejería de Economía y Hacienda	199.757	215.532	190.245	141.338	25.287
Consejería de Relaciones Institucionales	10.265	10.337	9.431	7.395	906
Consejería de Empleo y Desarrollo Tecnológico	819.940	1.170.054	858.525	402.568	311.529
Consejería Turismo y Deporte	233.889	251.043	229.036	138.867	22.007
Consejería de Obras Públicas	897.930	981.754	849.074	547.639	132.680
Consejería de Agricultura y Pesca	608.068	865.820	566.595	340.964	299.225
Consejería de Salud	5.655.948	5.834.481	5.775.445	4.982.477	59.036
Consejería de Educación y Ciencia	4.187.079	4.213.289	4.158.788	3.985.985	54.501
Consejería de Cultura	154.517	172.523	150.115	109.864	22.408
Consejería de Medio Ambiente	339.417	405.344	308.357	183.222	96.988
Consejería de Asuntos Sociales	608.123	672.523	637.554	510.686	34.970
Gastos diversas consejerías	47.932	47.188	45.055	21.157	2.133
A corporaciones locales por PIE	1.595.321	1.763.894	1.762.435	1.760.554	1.459
Fondo Andaluz de Garantía Agraria	1.502.530	1.762.530	1.762.232	1.750.016	298
Pensiones asistenciales	67.722	66.862	55.572	52.199	11.290
<b>Total</b>	<b>18.893.344</b>	<b>20.395.432</b>	<b>19.216.497</b>	<b>16.528.016</b>	<b>1.178.935</b>

FUENTE: Consejería de Economía y Hacienda

\*Liquidación provisional. No incluye la liquidación del presupuesto de gastos correspondiente a los organismos autónomos adscritos a las consejerías.

### 13.1.6. Liquidación del presupuesto de gastos según organismo autónomo de la Junta de Andalucía. Año 2002\* (miles de euros)

	Crédito inicial	Crédito definitivo	Obligaciones reconocidas	Pagos realizados	Remanentes de créditos anulados
Centro Andaluz de Arte Contemporáneo	3.234	3.269	3.141	2.643	129
Instituto Andaluz de Administración Pública	6.081	6.859	6.495	6.397	365
Instituto Andaluz de la Juventud	28.602	29.137	24.774	22.902	4.363
Instituto Andaluz de la Mujer	26.834	28.104	26.480	20.921	1.624
Instituto Andaluz de Reforma Agraria	68.435	122.129	30.601	16.604	91.528
Instituto Andaluz de Servicios Sociales	215.675	243.795	227.152	175.938	16.643
Instituto de Estadística de Andalucía	7.987	8.111	6.594	6.153	1.517
Patronato de la Alhambra y el Generalife	11.252	18.444	18.121	18.121	323
Servicio Andaluz de Salud	5.357.754	5.537.347	5.461.258	4.868.010	76.089
<b>Total</b>	<b>5.725.854</b>	<b>5.997.196</b>	<b>5.804.615</b>	<b>5.137.690</b>	<b>192.581</b>

FUENTE: Consejería de Economía y Hacienda

\*Liquidación provisional.

## 13. Cuentas de las administraciones públicas

### 13.1.7. Presupuesto consolidado de gastos de la Comunidad Autónoma de Andalucía por grupo funcional. Año 2003 (miles de euros)

	Grupo 0	Grupo 1	Grupo 2	Grupo 3	Grupo 4	Grupo 5	Grupo 6	Grupo 7	Grupo 8	Total
<b>Junta de Andalucía</b>	<b>1.439.124</b>	<b>465.081</b>	<b>66.904</b>	<b>1.221.092</b>	<b>5.700.310</b>	<b>1.010.208</b>	<b>189.689</b>	<b>2.512.645</b>	<b>1.901.017</b>	<b>14.506.072</b>
Consejería de la Presidencia	-	26.843	-	-	-	160.791	-	-	29.670	217.304
Parlamento de Andalucía	-	43.607	-	-	-	-	-	-	-	43.607
Deuda Pública	1.439.124	-	-	-	-	-	-	-	-	1.439.124
Cámara de Cuentas	-	9.442	-	-	-	-	-	-	-	9.442
Consejo Consultivo de Andalucía	-	2.674	-	-	-	-	-	-	-	2.674
Consejería de Turismo y Deporte	-	-	-	-	97.412	-	-	161.956	-	259.368
Consejería de Economía y Hacienda	-	-	-	-	-	-	134.332	55.616	24.609	214.557
Consejería de Gobernación	-	-	66.904	9.913	11.708	-	-	-	152.124	240.650
Consejería de Justicia y Administración Pública	-	368.789	-	-	-	-	-	-	-	368.789
Consejería de Empleo y Desarrollo Tecnológico	-	2.312	-	620.938	20.528	68.459	-	230.952	-	943.188
Consejería de Relaciones Institucionales	-	11.414	-	-	-	-	-	-	-	11.414
Consejería de Obras Públicas y Transportes	-	-	-	6.010	288.035	685.761	-	-	7.169	986.975
Consejería de Agricultura y Pesca	-	-	-	-	-	25.414	-	561.591	-	587.005
Consejería de Salud	-	-	-	7.409	384.497	-	-	-	-	391.906
Consejería de Educación y Ciencia	-	-	-	60.101	4.365.056	69.783	-	-	-	4.494.940
Consejería de Cultura	-	-	-	-	162.710	-	-	-	-	162.710
Consejería de Medio Ambiente	-	-	-	-	370.364	-	-	-	-	370.364
Consejería de Asuntos Sociales	-	-	-	464.340	-	-	-	-	-	464.340
Gastos de diversas consejerías	-	-	-	-	-	-	55.358	-	-	55.358
A corporaciones locales por PIE	-	-	-	-	-	-	-	-	1.687.445	1.687.445
Fondo Andaluz de Garantía Agraria	-	-	-	-	-	-	-	1.502.530	-	1.502.530
Pensiones asistenciales	-	-	-	52.381	-	-	-	-	-	52.381
<b>Organismos autónomos</b>	-	<b>7.287</b>	-	<b>347.553</b>	<b>5.766.330</b>	<b>8.448</b>	-	<b>74.130</b>	-	<b>6.203.749</b>
Instituto Andaluz de la Mujer	-	-	-	29.427	-	-	-	-	-	29.427
Instituto Andaluz de la Juventud	-	-	-	32.087	-	-	-	-	-	32.087
Instituto de Estadística de Andalucía	-	-	-	-	-	8.448	-	-	-	8.448
Instituto Andaluz de Administración Pública	-	7.287	-	-	-	-	-	-	-	7.287
Instituto Andaluz de Reforma Agraria	-	-	-	-	-	-	-	74.130	-	74.130
Servicio Andaluz de Salud	-	-	-	11.888	5.750.763	-	-	-	-	5.762.651
Patronato de la Alhambra y Generalife	-	-	-	-	12.086	-	-	-	-	12.086
Centro Andaluz de Arte Contemporáneo	-	-	-	-	3.481	-	-	-	-	3.481
Instituto Andaluz de Servicios Sociales	-	-	-	274.151	-	-	-	-	-	274.151
<b>Total</b>	<b>1.439.124</b>	<b>472.368</b>	<b>66.904</b>	<b>1.568.645</b>	<b>11.466.640</b>	<b>1.018.657</b>	<b>189.689</b>	<b>2.586.776</b>	<b>1.901.017</b>	<b>20.709.821</b>

FUENTE: Consejería de Economía y Hacienda. Presupuesto de la Comunidad Autónoma de Andalucía

Grupo 0: Deuda pública.

Grupo 1: Servicios de carácter general.

Grupo 2: Protección civil y seguridad ciudadana.

Grupo 3: Seguridad, protección y promoción social.

Grupo 4: Producción de bienes públicos de carácter social.

Grupo 5: Producción de bienes públicos de carácter económico.

Grupo 6: Regulación económica de carácter general.

Grupo 7: Regulación económica de sectores productivos.

Grupo 8: Relaciones con otras administraciones.

**13.1.8.G. Presupuesto de gastos de la Comunidad Autónoma de Andalucía según grupo funcional.**  
**Año 2003** (miles de euros)

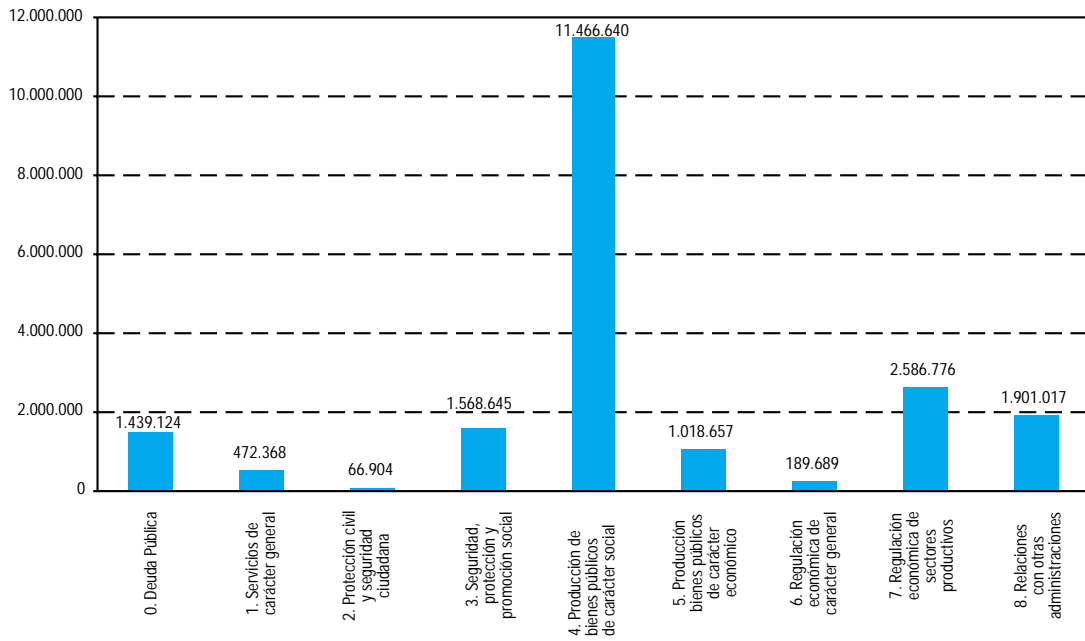

FUENTE: Consejería de Economía y Hacienda. Presupuesto de la Comunidad Autónoma de Andalucía

**13.1.9.G. Evolución del presupuesto de gastos de la Comunidad Autónoma de Andalucía según agrupación económica. Años 1993-2003<sup>ab</sup>** (miles de euros)

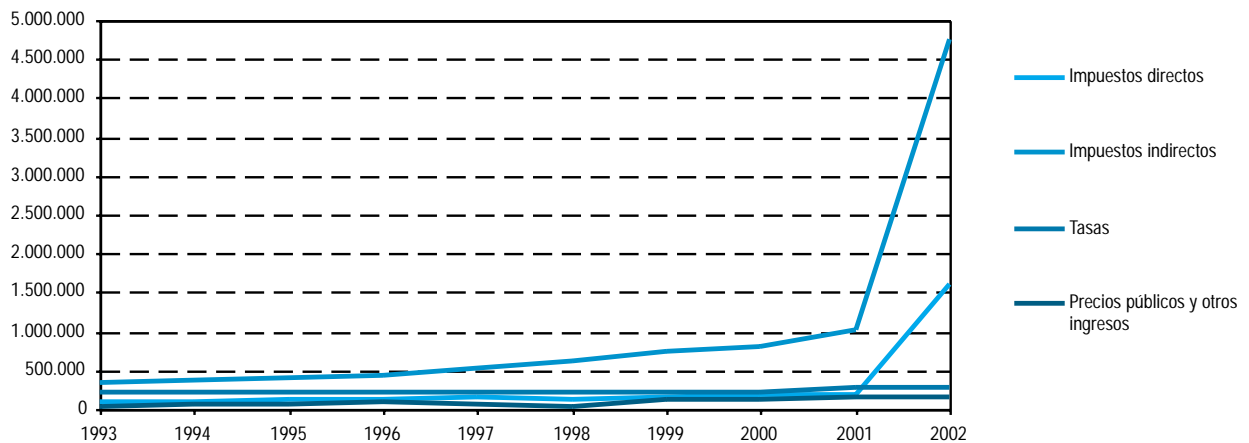

FUENTE: Consejería de Economía y Hacienda

<sup>a</sup>En el ejercicio 1995 el presupuesto fue el prorrogado de 1994.

<sup>b</sup>No se incluyen las transferencias al exterior.



## 13. Cuentas de las administraciones públicas

### 13.1.10.G. Presupuesto de gastos de la Comunidad Autónoma de Andalucía según agrupación económica\*. Año 2003 (millones de euros)

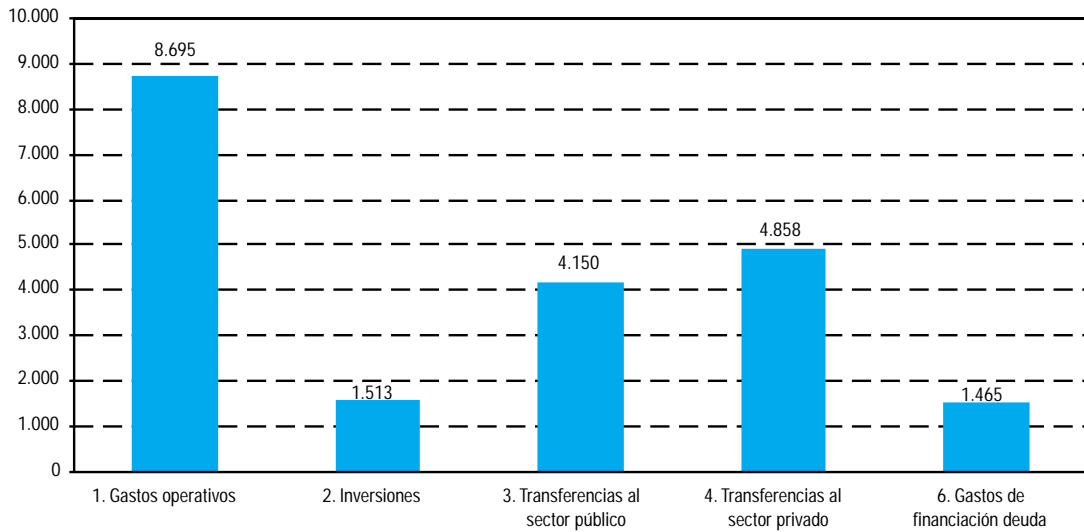

FUENTE: Consejería de Economía y Hacienda

\*No se incluyen las transferencias al exterior.

### 13.1.11.G. Evolución de las subvenciones de capital y explotación a las empresas públicas de la Junta de Andalucía. Años 1989-2003\* (miles de euros)

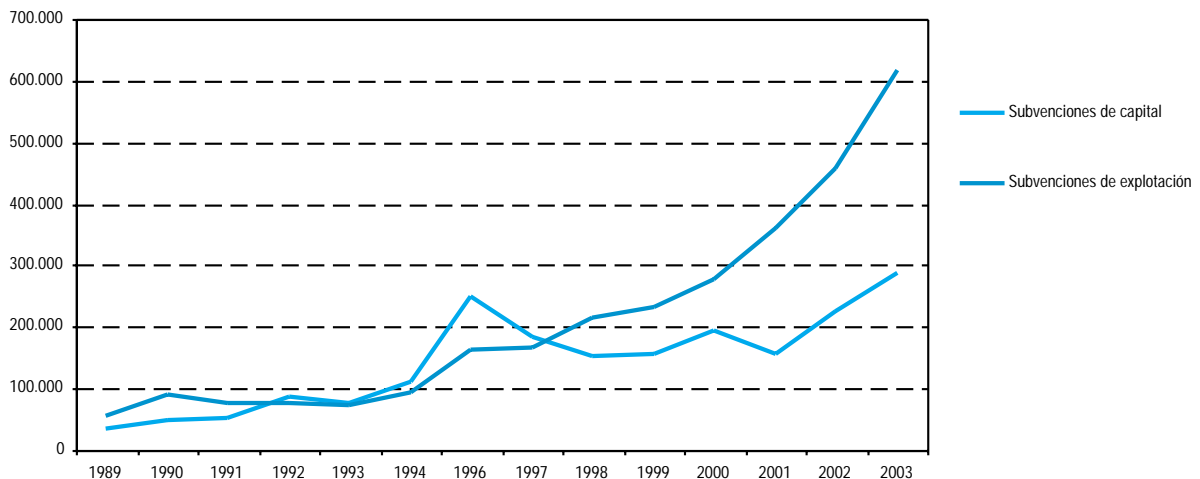

FUENTE: Consejería de Economía y Hacienda. Presupuesto de la Comunidad Autónoma de Andalucía

\*En el ejercicio 1995 el presupuesto fue el prorrogado de 1994.

### 13.1.12. Subvenciones de capital y explotación a las empresas públicas de la Junta de Andalucía. Año 2003

(miles de euros)

	Subvenciones de capital	Subvenciones de explotación	Total
Escuela Andaluza de Salud Pública, S.A.	4.437	1.262	5.699
Empresa Pública del Suelo de Andalucía	23.669	-	23.669
Instituto de Fomento de Andalucía	129.889	101.012	230.901
Empresa Pública de la RTVA	10.000	129.798	139.798
Empresa Pública para el Desarrollo Agrario y Pesquero de Andalucía, S.A.	-	56.686	56.686
Empresa de Gestión Medioambiental, S.A.	-	62.365	62.365
Intur-Joven, S.A.	3.396	5.892	9.288
Puertos de Andalucía	12.134	-	12.134
Empresa Pública Hospital Costa del Sol	3.170	45.212	48.382
Empresa Pública de Gestión de Programas Culturales	11.115	13.817	24.933
Empresa Pública de Emergencias Sanitarias	9.959	40.853	50.812
Centro de Transportes de Mercancías de Sevilla, S.A.	-	-	-
Turismo Andaluz, S.A.	55.415	9.354	64.769
Gestión de Infraestructura de Andalucía, S.A.	3.721	721	4.442
Empresa Pública del Deporte Andaluz, S.A	300	10.115	10.415
Empresa Pública Hospital de Poniente de Almería	1.641	35.172	36.813
Empresa Pública Hospital Alto Guadalquivir	926	19.406	20.332
Comercializadora de Productos Andaluces S.A.	14.624	1.634	16.258
Fundación Andaluza de Servicios Sociales	1.550	70.613	72.163
Fundación Andaluza Integración Social del Enfermo Mental	1.446	13.025	14.471
<b>Total</b>	<b>287.391</b>	<b>616.938</b>	<b>904.329</b>

FUENTE: Consejería de Economía y Hacienda. Presupuesto de la Comunidad Autónoma de Andalucía

### 13.1.13.G. Evolución del presupuesto de ingresos de la Comunidad Autónoma de Andalucía según capítulo. Años 1988-2003\* (miles de euros)

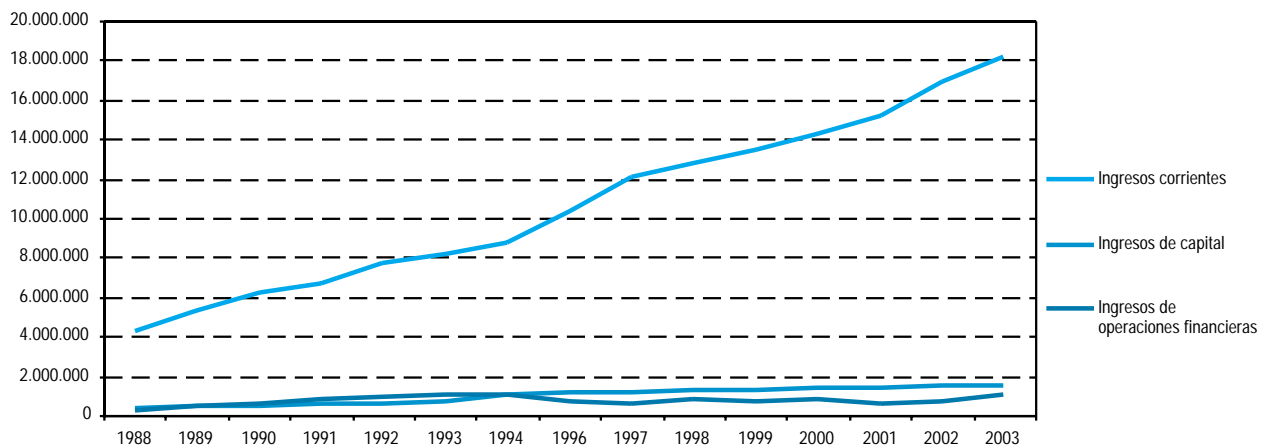

FUENTE: Consejería de Economía y Hacienda. Presupuesto de la Comunidad Autónoma de Andalucía

\*En el ejercicio 1995 el presupuesto fue el prorrogado de 1994.

## 13. Cuentas de las administraciones públicas

### 13.1.14.G. Presupuesto de ingresos de la Comunidad Autónoma de Andalucía según capítulo. Año 2003 (miles de euros)

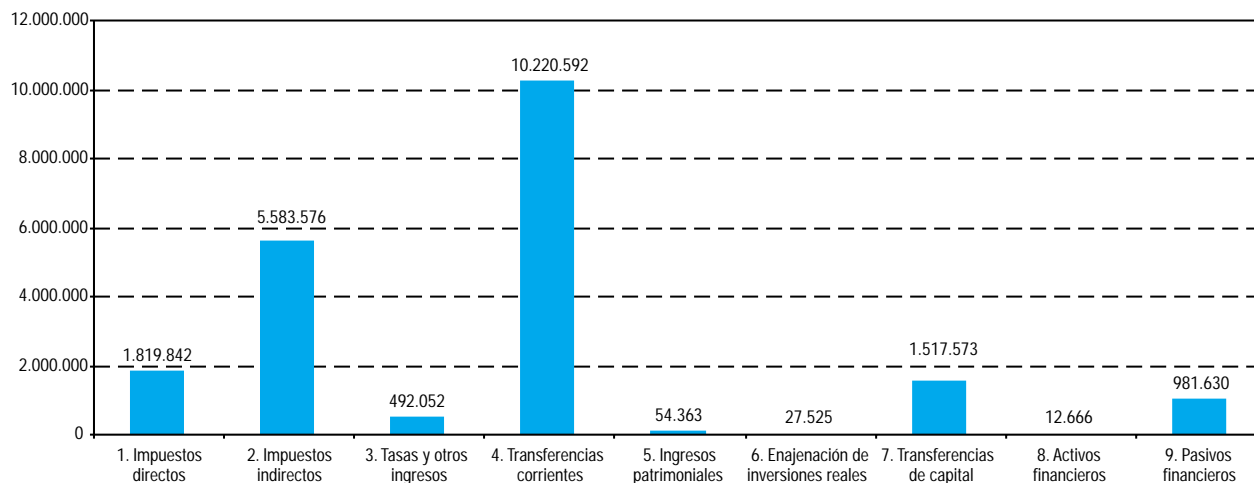

FUENTE: Consejería de Economía y Hacienda. Presupuesto de la Comunidad Autónoma de Andalucía

### 13.1.15. Presupuesto de ingresos por organismo autónomo de la Junta de Andalucía. Año 2003 (miles de euros)

	CAAC	IAAP	IAJ	IAM	IARA	IASS	IEA	PAYG	SAS	Total
<b>Ingresos corrientes</b>										
Tasas, precios públicos y otros ingresos	71	1.053	323	-	37	10.553	4	11.889	56.447	<b>80.377</b>
Transferencias corrientes										
De la Junta de Andalucía	2.211	5.452	24.583	20.008	-	232.480	5.524	-	5.529.071	<b>5.819.329</b>
De Diputaciones Provinciales	-	-	-	-	-	-	-	-	-	-
Ingresos patrimoniales	-	-	-	-	4.668	5	-	197	1.237	<b>6.107</b>
<b>Ingresos de capital</b>										
Enajenación de inversiones reales	-	-	-	-	1.680	-	-	-	-	<b>1.680</b>
Transferencias de capital										
De la Junta de Andalucía	1.199	781	7.181	9.419	67.746	31.113	2.921	-	175.895	<b>296.256</b>
Del Estado	-	-	-	-	-	-	-	-	-	-
<b>Ingresos de operaciones financieras</b>										
Activos financieros	-	-	-	-	-	-	-	-	-	-
<b>Total</b>	<b>3.481</b>	<b>7.287</b>	<b>32.087</b>	<b>29.427</b>	<b>74.130</b>	<b>274.151</b>	<b>8.448</b>	<b>12.086</b>	<b>5.762.651</b>	<b>6.203.749</b>

FUENTE: Consejería de Economía y Hacienda

CAAC: Centro Andaluz de Arte Contemporáneo  
 IAAP: Instituto Andaluz de Administración Pública  
 IAJ: Instituto Andaluz de la Juventud  
 IAM: Instituto Andaluz de la Mujer  
 IARA: Instituto Andaluz de Reforma Agraria  
 IASS: Instituto Andaluz de Servicios Sociales  
 IEA: Instituto de Estadística de Andalucía  
 PAYG: Patronato de la Alhambra y el Generalife  
 SAS: Servicio Andaluz de Salud

### 13.1.16. Liquidación del presupuesto de ingresos de la Junta de Andalucía según capítulo. Año 2002\*

(miles de euros)

	Previsiones			Derechos reconocidos	Recaudación líquida	Derechos pendientes de cobro
	Inicial	Modificación	Definitivo			
<b>Ingresos corrientes</b>	<b>16.765.046</b>	<b>502.763</b>	<b>17.267.809</b>	<b>17.206.600</b>	<b>16.716.691</b>	<b>489.909</b>
1. Impuestos directos	218.589	1.429.923	1.648.513	1.649.077	1.583.600	65.477
2. Impuestos indirectos	1.058.599	3.745.340	4.803.940	4.867.467	4.744.325	123.142
3. Tasas y otros ingresos	5.742.752	-5.363.607	379.145	393.701	316.559	77.142
4. Transferencias corrientes	9.692.766	691.106	10.383.873	10.255.030	10.039.681	215.350
5. Ingresos patrimoniales	52.339	-	52.339	41.325	32.526	8.798
<b>Ingresos de capital</b>	<b>1.477.527</b>	<b>558.303</b>	<b>2.035.830</b>	<b>1.102.075</b>	<b>984.343</b>	<b>117.732</b>
6. Enajenación de inversiones reales	25.845	-	25.845	19.404	8.319	11.086
7. Transferencias de capital	1.451.681	558.303	2.009.985	1.082.671	976.024	106.646
<b>Ingresos de operaciones financieras</b>	<b>650.772</b>	<b>236.383</b>	<b>887.155</b>	<b>657.851</b>	<b>582.186</b>	<b>75.665</b>
8. Activos financieros	12.644	236.358	249.002	9.085	9.085	-
9. Pasivos financieros	638.128	25	638.153	648.766	573.101	75.665
	-	-	-	-	-	-
<b>Total</b>	<b>18.893.344</b>	<b>1.297.450</b>	<b>20.190.794</b>	<b>18.966.526</b>	<b>18.283.220</b>	<b>683.306</b>

FUENTE: Consejería de Economía y Hacienda

\*Liquidación provisional.

### 13.1.17. Liquidación del presupuesto de ingresos según organismo autónomo de la Junta de Andalucía. Año 2002\* (miles de euros)

	Previsiones			Derechos reconocidos	Recaudación líquida	Derechos pendientes de cobro
	Inicial	Modificación	Definitivo			
Centro Andaluz de Arte Contemporáneo	3.234	35	3.269	3.055	2.921	134
Instituto Andaluz de Administración Pública	6.081	778	6.859	6.559	6.157	402
Instituto Andaluz de la Juventud	28.602	536	29.137	24.910	22.667	2.243
Instituto Andaluz de la Mujer	26.834	1.270	28.104	26.478	23.146	3.331
Instituto Andaluz de Reforma Agraria	68.435	53.694	122.129	23.488	16.687	6.801
Instituto Andaluz de Servicios Sociales	215.675	28.120	243.795	227.721	176.754	50.966
Instituto de Estadística de Andalucía	7.987	124	8.111	7.991	7.354	638
Patronato de la Alhambra y el Generalife	11.252	7.193	18.444	14.571	14.566	4
Servicio Andaluz de Salud	5.357.754	179.593	5.537.347	5.454.030	4.766.121	687.910
<b>Total</b>	<b>5.725.854</b>	<b>271.342</b>	<b>5.997.196</b>	<b>5.788.802</b>	<b>5.036.374</b>	<b>752.428</b>

FUENTE: Consejería de Economía y Hacienda

\*Liquidación provisional.

## 13. Cuentas de las administraciones públicas

### 13.1.18. Recaudación según capítulo y concepto en Andalucía. Año 2002\*

(miles de euros)

	Recaudación presupuestada	Total recaudación	Porcentaje sobre recaudación presupuestaria
<b>Impuestos directos</b>	<b>1.648.513</b>	<b>1.608.642</b>	<b>97,58</b>
Impuesto general sobre sucesiones y donaciones	145.460	129.315	88,90
Impuesto sobre el patrimonio personas físicas	73.129	77.995	106,65
Tarifa autonómica IRPF	1.429.923	1.401.325	98,00
Impuestos extinguidos	-	7	-
<b>Impuestos indirectos</b>	<b>4.803.940</b>	<b>4.760.533</b>	<b>99,10</b>
Impuesto sobre transmisiones patrimoniales	709.552	724.462	102,10
Impuesto de actos jurídicos documentados	321.577	394.389	122,64
Impuesto sobre el juego del bingo	27.470	24.049	87,55
Participación en el 35% de la recaudación líquida por IVA	2.256.309	2.211.182	98,00
Participación 40% impuesto sobre alcohol y bebidas derivadas	48.422	47.454	98,00
Participación 40% impuesto sobre productos intermedios	1.108	1.086	98,00
Participación 40% impuesto sobre la cerveza	12.388	12.140	98,00
Participación 40% impuesto sobre las labores del tabaco	369.970	362.571	98,00
Participación impuesto sobre hidrocarburos	634.988	622.288	98,00
Participación impuesto sobre la electricidad	106.338	104.211	98,00
Impuestos sobre determinados medios de transporte	190.289	164.166	86,27
Impuesto sobre ventas minorista de determinados hidrocarburos	125.529	92.596	73,76
Impuestos extinguidos	-	-	-
<b>Tasas y otros ingresos</b>	<b>457.057</b>	<b>438.721</b>	<b>95,99</b>
Tasas	274.569	274.314	99,91
Tasas fiscales sobre el juego	210.132	219.311	104,37
Recargo sobre tasa sobre el juego	21.311	20.044	94,05
Tasas consejerías	38.733	30.918	79,82
Boja	2.705	5.578	206,24
Servicios administrativos de juego	3.306	2.397	72,50
Servicios administrativos espectáculos públicos	297	79	26,74
Servicios administrativos relativos a la industria	2.088	1.904	91,21
Expedición de títulos embarcación	42	63	148,85
Derechos a examen título embarcación	229	161	70,41
Ocupación y apropiación de bienes dominio público	98	33	34,08
Explotación de obras y servicios	21	259	1.206,47
Viviendas protección oficial	1.636	1.208	73,83
Ordenación transporte por carretera.	2.404	1.630	67,79
Servicios técnicos facultativos servicios agrónomos	868	479	55,16
Servicios facultativos veterinarios	992	785	79,13
Servicios en materia forestal	601	450	74,92
Expedientes de licencia de pesca marítima	355	295	83,18
Inst. p. de formación profesional pesquera	52	21	39,23
Gestión técnica fac. semilla y planta	180	3	1,70
Autorización ofic. farmacia	88	30	33,72
Servicios sanitarios	833	345	41,39
Servicios administrativos telecomunicaciones	6	3	46,47
Servicios académicos	3.666	3.171	86,49
Servicios administrativos	1.524	1.483	97,30
Inscripción convocatoria personal docente	4.652	1.079	23,20
Servicios administrativos propiedad intelectual	12	8	63,07
Servicios en materia agraria	45	13	28,04
Permisos pesca	721	88	12,21
Explotación obras y servicios	22	7	32,67
Derecho examen caza,pesca	45	14	31,22
Servicios administrativos materia caza	8.199	5.146	62,77
Licencia pesca cont.	632	404	63,96

CONTINUA →

**13.1.18. Recaudación según capítulo y concepto en Andalucía. Año 2002\***  
(miles de euros)

CONTINUACIÓN

	Recaudación presupuestada	Total recaudación	Porcentaje sobre recaudación presupuestaria
Canon vertidos	1.803	3.192	177,03
Por ocupación y aprovechamiento en vías pecuarias	424	171	40,46
Actuación deslinde vías pecuarias	22	21	94,29
Copias fondo documental vías pecuarias	12	8	62,92
Servicios administrativos flora y fauna silvestre	30	6	19,19
Servicios administrativos protección ambiental	30	24	80,59
Derechos examen título actividades turísticas	72	25	33,88
Derechos examen guía turismo	18	0	0,74
Extinción de incendios forestales	3	56	1.860,23
Expedición título academia profesional	-	280	-
Tasas organismos autónomos	4.393	4.041	91,99
Servicio en materia agraria	288	5	1,61
Por inspección y control sanitario animales y productos	775	633	81,62
Inscripción pruebas selectivas	12	1.526	12.697,90
Por servicios sanitarios	2.281	752	32,97
Por inscripción convocatoria selección personal servicios Junta Andalucía	1.022	1.084	106,06
Por certificaciones estadísticas	15	42	285,13
Precios públicos	91.852	77.723	84,62
Precios públicos consejerías	7.029	5.404	76,88
Venta de bienes	879	809	91,96
Servicio tiempo libre	5.054	3.568	70,59
Utilización instalaciones deportivas	195	84	42,97
Tarifas laboratorio control de calidad	343	259	75,56
Centro unv. capac. agraria	260	576	221,36
Entrada a museos	202	99	49,11
Filmoteca de Andalucía	95	9	9,96
Precios públicos organismos autónomos	84.823	72.320	85,26
Entrega de bienes: public., impr. y venta de bienes	566	330	58,34
Servicios Inform. curso Form. y semi.	-	2	-
Monumentos Cartuja	79	63	79,07
Inscripción cursos	15	1	4,15
Residencias, guarderías	10.740	9.534	88,77
Asistencia sanitaria	25.997	24.856	95,61
Visitas, actividades culturales	11.252	14.241	126,57
Carnet joven	241	298	123,52
Escuela de animación sociocultural	58	71	121,74
Asistencia sanitaria accidentes de trabajo	9.199	5.608	60,96
Asistencia sanitaria colect. mutual	14.298	10.213	71,43
Asistencia sanitaria particulares y otros	12.378	7.105	57,40
Otros ingresos	90.636	86.683	95,64
Reintegros ejercicios cerrados	48.778	39.461	80,90
Reintegros presupuesto corriente	16.930	15.824	93,47
Recargos y multas	13.584	23.834	175,46
Intereses de demora	3.655	3.194	87,38
Ingresos diversos recursos eventuales	7.688	4.370	56,84
<b>Total</b>	<b>6.909.509</b>	<b>6.807.895</b>	<b>98,53</b>

FUENTE: Consejería de Economía y Hacienda

## 13. Cuentas de las administraciones públicas

### 13.1.19.G. Evolución de la recaudación según capítulo. Años 1993-2002 (miles de euros)

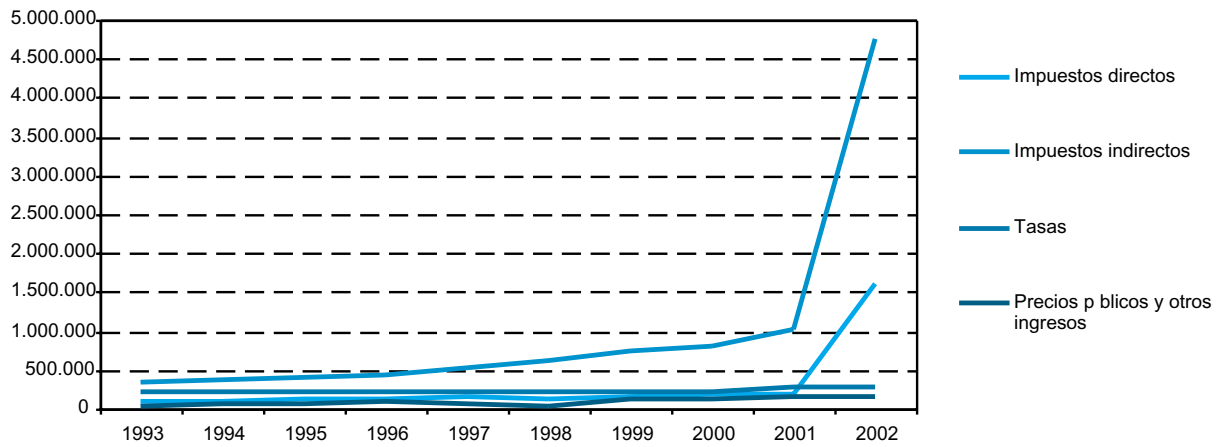

FUENTE: Consejería de Economía y Hacienda

### 13.1.20. Evolución de las principales magnitudes de las cuentas de la Comunidad Autónoma de Andalucía. Años 1995-1999 (miles de euros)

	1995	1996	1997	1998*	1999*
<b>Operaciones de bienes y servicios</b>					
Producción	6.048.946	6.445.584	6.723.771	7.153.336	7.486.110
Consumos intermedios	1.115.827	1.228.619	1.364.366	1.539.487	1.630.570
Gasto en consumo final	6.999.074	7.486.958	7.619.050	8.331.524	8.776.578
Consumo final efectivo	612.329	692.246	799.474	905.419	951.728
Formación bruta de capital	1.008.005	1.044.168	822.443	977.186	941.860
<b>Operaciones de distribución</b>					
Remuneración de los asalariados	4.930.902	5.213.630	5.354.014	5.609.084	5.851.015
Impuestos sobre la producción y las importaciones	639.627	667.833	748.416	842.757	968.844
Subvenciones	-109.631	-119.445	-124.157	-163.932	-185.709
Rentas de la propiedad (recursos)	30.604	101.241	52.216	40.580	23.911
Rentas de la propiedad (empleos)	443.505	507.146	491.863	468.568	419.063
Impuestos corrientes sobre la renta, el patrimonio, etc.	43.447	45.370	51.825	58.641	63.704
Cotizaciones sociales	23.181	20.987	19.978	23.079	25.130
Prestaciones sociales distintas de las transferencias sociales en especie	201.658	173.446	135.498	131.309	134.256
Transferencias sociales en especie	6.386.745	6.794.712	6.819.576	7.426.106	7.824.850
Otras transferencias corrientes (recursos)	13.115.220	13.777.860	13.965.574	15.177.996	16.082.450
Otras transferencias corrientes (empleos)	5.720.253	6.073.239	5.926.448	6.477.107	6.960.566
Transferencias de capital (recursos)	1.210.090	1.554.049	1.143.642	1.478.959	1.856.939
Transferencias de capital (empleos)	-954.750	-1.178.837	-886.523	-1.178.146	-1.354.056
<b>Saldos contables</b>					
Valor añadido bruto	4.933.119	5.216.965	5.359.405	5.613.850	5.855.540
Excedente de explotación bruto	-	-	-	-	-
Saldo de rentas primarias bruto	117.095	142.482	184.612	250.837	387.983
Renta disponible bruta	7.377.033	7.740.014	8.160.043	8.902.136	9.464.445
Renta disponible ajustada bruta	990.288	945.302	1.340.467	1.476.031	1.639.595
Ahorro bruto	377.958	253.056	540.992	570.613	687.867
Capacidad(+)/Necesidad(-) de financiación	-374.839	-415.870	-23.646	-105.310	211.562
Variaciones del patrimonio debidas al ahorro y a las transferencias de capital	633.298	628.268	798.111	871.425	1.190.750

FUENTE: IEA. Cuentas de las administraciones públicas de Andalucía. Serie 1995-1999

\*Datos provisionales.

### 13.1.21. Gasto interno en I+D de la administración pública. Año 2001

(miles de euros)

	Andalucía	España	Porcentaje
Administración pública	119.113	989.011	12,04
<b>Todos los sectores*</b>	<b>538.332</b>	<b>6.227.157</b>	<b>8,64</b>

FUENTE: INE. Estadística sobre actividades en investigación científica y desarrollo tecnológico (I+D)

\*Se refiere a los siguientes sectores: empresas, enseñanza superior, administración pública e instituciones privadas sin fines de lucro.

### 13.1.22. Personal de I+D en la administración pública según tipo<sup>a</sup>. Año 2001

	Andalucía	España
<b>Administración pública</b>		
Investigadores	1.715,6	13.345,2
Técnicos	801,8	5.658,8
Auxiliares	540,8	4.463,5
<b>Total</b>	<b>3.058,2</b>	<b>23.467,5</b>
<b>Todos los sectores<sup>b</sup></b>		
Investigadores	10.816,6	80.080,6
Técnicos	2.327,9	28.460,0
Auxiliares	1.640,8	17.209,3
<b>Total</b>	<b>14.785,3</b>	<b>125.749,9</b>

FUENTE: INE. Estadística sobre actividades en investigación científica y desarrollo tecnológico (I+D)

<sup>a</sup>Se refiere a personal con equivalencia a dedicación plena (EDP).

<sup>b</sup>Se refiere a los siguientes sectores: empresas, enseñanza superior, administración pública e instituciones privadas sin fines de lucro.



## 13. Cuentas de las administraciones públicas

### 13.2. Presupuestos de las corporaciones locales

#### 13.2.1. Presupuesto de gastos de las diputaciones provinciales según capítulo. Año 2001

(miles de euros)

	Andalucía	Almería	Cádiz	Córdoba	Granada	Huelva	Jaén	Málaga	Sevilla	España*
<b>Operaciones corrientes</b>	<b>721.058</b>	<b>58.400</b>	<b>107.245</b>	<b>69.237</b>	<b>86.852</b>	<b>61.255</b>	<b>81.497</b>	<b>100.471</b>	<b>156.101</b>	<b>11.178.176</b>
Gastos de personal	384.948	36.554	65.643	31.162	48.033	28.704	36.355	59.116	79.382	1.920.630
Gastos de bienes corrientes y servicios	140.006	13.685	12.345	17.874	20.278	18.006	25.026	15.843	16.949	968.429
Gastos financieros	64.879	2.705	7.591	7.441	7.645	6.623	8.841	10.295	13.739	284.044
Transferencias corrientes	131.225	5.457	21.666	12.759	10.896	7.921	11.275	15.218	46.032	8.005.073
<b>Operaciones de capital</b>	<b>429.970</b>	<b>50.052</b>	<b>50.539</b>	<b>45.755</b>	<b>47.564</b>	<b>26.180</b>	<b>37.942</b>	<b>55.744</b>	<b>116.194</b>	<b>2.411.892</b>
Inversiones reales	251.842	48.303	30.976	31.120	34.192	24.395	9.322	16.125	57.409	1.520.416
Transferencias de capital	178.128	1.749	19.563	14.635	13.373	1.785	28.620	39.619	58.785	891.475
<b>Operaciones financieras</b>	<b>286.436</b>	<b>12.976</b>	<b>12.976</b>	<b>23.752</b>	<b>16.912</b>	<b>10.049</b>	<b>18.175</b>	<b>24.191</b>	<b>167.406</b>	<b>707.626</b>
Activos financieros	77.404	5.042	2.001	3.708	6	409	1.196	595	64.447	133.581
Pasivos financieros	209.032	7.933	10.974	20.044	16.906	9.640	16.979	23.596	102.959	574.045
<b>Total</b>	<b>1.437.459</b>	<b>121.422</b>	<b>170.760</b>	<b>138.744</b>	<b>151.335</b>	<b>97.484</b>	<b>137.614</b>	<b>180.406</b>	<b>439.694</b>	<b>14.297.687</b>

FUENTE: Ministerio de Hacienda. Presupuestos de las entidades locales

\*Incluye Régimen Común, Régimen Foral y consejos y cabildos.

#### 13.2.2. Presupuesto de gastos de las diputaciones provinciales según grupo funcional. Año 2001

(miles de euros)

	Andalucía	Almería	Cádiz	Córdoba	Granada	Huelva	Jaén	Málaga	Sevilla	España*
Servicios de carácter general	161.961	13.174	19.016	8.763	17.886	12.447	18.499	16.600	55.576	856.899
Protección civil y seguridad ciudadana	14.767	391	3.456	2.188	1.172	2.524	-	1.382	3.654	122.186
Seguridad, protección y promoción social	243.290	33.338	46.260	17.123	31.162	8.949	28.957	26.979	50.521	1.059.747
Producción de bienes públicos de carácter social	212.854	29.089	33.765	27.610	11.774	21.594	15.921	47.408	25.693	1.635.865
Producción de bienes de carácter económico	237.790	20.681	17.748	22.442	39.396	22.640	9.478	26.871	78.534	1.359.459
Regulación económica de carácter general	211.707	3.654	8.883	14.923	6.245	7.603	4.814	20.452	145.132	451.378
Regulación económica de sectores productivos	37.131	2.025	5.175	968	3.155	2.783	1.575	6.184	15.266	255.364
Transferencias a Administraciones Públicas	108.320	3.534	17.958	17.243	16.906	3.708	32.581	1.599	14.791	7.762.192
Deuda pública	209.651	15.536	18.505	27.484	23.632	15.242	25.789	32.935	50.527	794.592
<b>Total</b>	<b>1.437.459</b>	<b>121.422</b>	<b>170.760</b>	<b>138.744</b>	<b>151.335</b>	<b>97.484</b>	<b>137.614</b>	<b>180.406</b>	<b>439.694</b>	<b>14.297.687</b>

FUENTE: Ministerio de Hacienda. Presupuestos de las entidades locales

\*Incluye Régimen Común, Régimen Foral y consejos y cabildos.

#### 13.2.3. Presupuesto de ingresos de las diputaciones provinciales según capítulo. Año 2001

(miles de euros)

	Andalucía	Almería	Cádiz	Córdoba	Granada	Huelva	Jaén	Málaga	Sevilla	España*
<b>Operaciones corrientes</b>	<b>867.285</b>	<b>69.321</b>	<b>119.030</b>	<b>89.966</b>	<b>104.264</b>	<b>70.961</b>	<b>103.278</b>	<b>128.022</b>	<b>182.443</b>	<b>12.484.121</b>
Impuestos directos	42.954	3.516	3.402	5.331	5.710	2.650	2.644	7.350	12.351	3.772.847
Impuestos indirectos	-	-	-	-	-	-	-	-	-	4.680.616
Tasas y otros ingresos	94.707	6.629	6.431	6.136	10.133	15.260	10.758	16.997	22.364	556.231
Transferencias corrientes	717.909	57.938	107.605	77.639	86.504	52.048	88.337	101.817	146.022	3.384.702
Ingresos patrimoniales	11.714	1.238	1.593	859	1.917	1.004	1.539	1.857	1.707	89.725
<b>Operaciones de capital</b>	<b>241.571</b>	<b>36.127</b>	<b>24.407</b>	<b>16.366</b>	<b>32.346</b>	<b>8.985</b>	<b>14.623</b>	<b>20.302</b>	<b>88.415</b>	<b>832.143</b>
Enajenación de inversiones reales	18.643	1.232	-	54	8.042	-	902	601	7.813	64.362
Transferencias de capital	222.927	34.895	24.407	16.311	24.305	8.985	13.721	19.701	80.602	767.781
<b>Operaciones financieras</b>	<b>328.627</b>	<b>15.987</b>	<b>27.328</b>	<b>32.413</b>	<b>14.725</b>	<b>17.538</b>	<b>19.719</b>	<b>32.082</b>	<b>168.836</b>	<b>980.894</b>
Activos financieros	76.497	4.832	1.298	3.029	-	409	505	571	65.853	132.655
Pasivos financieros	252.131	11.155	26.030	29.383	14.725	17.129	19.214	31.511	102.983	848.238
<b>Total</b>	<b>1.437.483</b>	<b>121.434</b>	<b>170.766</b>	<b>138.744</b>	<b>151.335</b>	<b>97.484</b>	<b>137.620</b>	<b>180.406</b>	<b>439.694</b>	<b>14.297.158</b>

FUENTE: Ministerio de Hacienda. Presupuestos de las entidades locales

\*Incluye Régimen Común, Régimen Foral y consejos y cabildos.

### 13.2.4. Agregación del presupuesto de los ayuntamientos y diputaciones provinciales de Andalucía según capítulo. Año 2001 (miles de euros)

	Ayuntamientos	Diputaciones	Total
<b>Gastos</b>			
<b>Operaciones corrientes</b>	<b>3.632.992</b>	<b>721.064</b>	<b>4.354.056</b>
Gastos de personal	1.781.250	384.948	2.166.198
Gastos en bienes corrientes y servicios	1.202.379	140.006	1.342.385
Gastos financieros	199.109	64.891	264.001
Transferencias corrientes	450.254	131.219	581.473
<b>Operaciones de capital</b>	<b>1.600.345</b>	<b>429.964</b>	<b>2.030.309</b>
Inversiones reales	1.472.480	251.842	1.724.322
Transferencias de capital	127.865	178.122	305.987
<b>Operaciones financieras</b>	<b>353.636</b>	<b>286.436</b>	<b>640.072</b>
Activos financieros	64.705	77.404	142.109
Pasivos financieros	288.931	209.032	497.963
<b>Total gastos</b>	<b>5.586.972</b>	<b>1.437.465</b>	<b>7.024.437</b>
<b>Ingresos</b>			
<b>Operaciones corrientes</b>	<b>4.033.849</b>	<b>867.285</b>	<b>4.901.134</b>
Impuestos directos	1.451.462	42.954	1.494.417
Impuestos indirectos	221.533	-	221.533
Tasas y otros ingresos	837.318	94.707	932.026
Transferencias corrientes	1.372.802	717.909	2.090.711
Ingresos patrimoniales	150.734	11.714	162.448
<b>Operaciones de capital</b>	<b>1.028.362</b>	<b>241.565</b>	<b>1.269.927</b>
Enajenación inversiones reales	421.382	18.643	440.025
Transferencias de capital	606.980	222.921	829.902
<b>Operaciones financieras</b>	<b>571.953</b>	<b>328.615</b>	<b>900.569</b>
Activos financieros	46.296	76.497	122.793
Pasivos financieros	525.657	252.119	777.776
<b>Total ingresos</b>	<b>5.634.164</b>	<b>1.437.465</b>	<b>7.071.629</b>

FUENTE: Ministerio de Hacienda. Presupuestos de las entidades locales

## 13. Cuentas de las administraciones públicas

### 13.2.5. Presupuestos municipales liquidados según capítulo por provincia. Año 1999\*

(miles de euros)

	Almería	Cádiz	Córdoba	Granada	Huelva	Jaén	Málaga	Sevilla	Andalucía
<b>Gastos</b>									
<b>Operaciones corrientes</b>	<b>178.739</b>	<b>487.200</b>	<b>261.339</b>	<b>271.497</b>	<b>188.435</b>	<b>191.297</b>	<b>605.899</b>	<b>634.640</b>	<b>2.819.044</b>
Gastos de personal	86.721	222.579	120.360	121.086	93.385	88.022	269.051	326.276	1.327.479
Gastos de bienes corrientes y servicios	68.994	154.071	68.857	102.541	65.620	68.433	184.108	149.428	862.053
Gastos financieros	8.169	33.712	15.408	15.968	8.524	8.602	34.215	30.443	155.043
Transferencias corrientes	14.854	76.837	56.713	31.902	20.906	26.240	118.524	128.493	474.470
<b>Operaciones de capital</b>	<b>75.093</b>	<b>116.747</b>	<b>97.211</b>	<b>100.821</b>	<b>98.478</b>	<b>103.237</b>	<b>203.445</b>	<b>197.079</b>	<b>992.111</b>
Inversiones reales	67.395	111.392	79.353	92.965	82.988	96.408	113.444	166.109	810.055
Transferencias de capital	7.699	5.355	17.858	7.856	15.490	6.829	90.001	30.969	182.057
<b>Operaciones financieras</b>	<b>11.536</b>	<b>56.189</b>	<b>28.411</b>	<b>15.202</b>	<b>11.512</b>	<b>12.702</b>	<b>40.688</b>	<b>73.201</b>	<b>249.441</b>
Variación de activos financieros	498	3.924	433	843	1.373	634	5.271	10.245	23.222
Variación de pasivos financieros	11.037	52.265	27.978	14.359	10.139	12.068	35.417	62.956	226.219
<b>Total gastos</b>	<b>265.368</b>	<b>660.136</b>	<b>386.961</b>	<b>387.520</b>	<b>298.425</b>	<b>307.236</b>	<b>850.032</b>	<b>904.920</b>	<b>4.060.597</b>
<b>Ingresos</b>									
<b>Operaciones corrientes</b>	<b>220.690</b>	<b>530.685</b>	<b>317.040</b>	<b>322.215</b>	<b>206.967</b>	<b>207.902</b>	<b>731.629</b>	<b>742.438</b>	<b>3.279.566</b>
Impuestos directos	75.416	209.561	114.832	110.615	77.007	67.479	284.942	249.905	1.189.757
Impuestos indirectos	14.922	23.490	11.232	14.748	11.955	7.053	50.556	23.376	157.333
Tasas y otros ingresos	44.040	85.591	59.646	72.207	38.973	45.170	128.917	112.471	587.014
Transferencias corrientes	80.500	181.078	125.743	118.790	73.523	81.151	251.085	346.201	1.258.071
Ingresos patrimoniales	5.811	30.965	5.587	5.855	5.510	7.049	16.129	10.485	87.391
<b>Operaciones de capital</b>	<b>38.266</b>	<b>85.983</b>	<b>64.389</b>	<b>65.878</b>	<b>78.695</b>	<b>86.813</b>	<b>115.269</b>	<b>115.156</b>	<b>650.449</b>
Enajenación inversiones reales	18.866	33.555	2.685	9.334	15.273	16.804	37.072	10.186	143.775
Transferencias de capital	19.400	52.428	61.704	56.544	63.423	70.009	78.197	104.970	506.675
<b>Operaciones financieras</b>	<b>23.197</b>	<b>55.073</b>	<b>37.703</b>	<b>21.996</b>	<b>16.929</b>	<b>20.202</b>	<b>28.261</b>	<b>74.906</b>	<b>278.268</b>
Variación de activos financieros	620	10.216	434	525	1.255	1.328	4.282	4.382	23.042
Variación de pasivos financieros	22.577	44.857	37.269	21.471	15.674	18.874	23.979	70.524	255.226
<b>Total ingresos</b>	<b>282.153</b>	<b>671.740</b>	<b>419.132</b>	<b>410.090</b>	<b>302.592</b>	<b>314.917</b>	<b>875.159</b>	<b>932.500</b>	<b>4.208.283</b>

FUENTE: IEA. Estadística de los presupuestos liquidados de las corporaciones locales de Andalucía. Año 1999

\*Los datos provinciales hacen referencia a la información de aquellos municipios cuyos datos están disponibles.

### 13.2.6. Presupuesto liquidado de las diputaciones provinciales según capítulo. Año 1999

(miles de euros)

	Almería	Cádiz	Córdoba	Granada	Huelva	Jaén	Málaga	Sevilla	Andalucía
<b>Gastos</b>									
<b>Operaciones corrientes</b>	<b>41.146</b>	<b>87.588</b>	<b>58.820</b>	<b>65.208</b>	<b>48.376</b>	<b>53.956</b>	<b>71.268</b>	<b>134.044</b>	<b>560.407</b>
Gastos de personal	23.802	54.766	24.000	34.784	21.280	11.403	43.318	68.222	281.576
Gastos de bienes corrientes y servicios	10.179	9.753	16.526	14.929	15.810	12.186	9.533	13.205	102.122
Gastos financieros	2.346	4.266	5.443	5.611	3.897	6.050	6.680	10.575	44.868
Transferencias corrientes	4.819	18.803	12.851	9.883	7.389	24.317	11.737	42.042	131.841
<b>Operaciones de capital</b>	<b>42.329</b>	<b>25.110</b>	<b>47.090</b>	<b>42.981</b>	<b>31.903</b>	<b>50.935</b>	<b>40.512</b>	<b>87.977</b>	<b>368.837</b>
Inversiones reales	41.301	14.768	33.394	33.686	31.076	18.529	17.128	64.721	254.604
Transferencias de capital	1.028	10.342	13.696	9.295	827	32.406	23.384	23.256	114.233
<b>Operaciones financieras</b>	<b>8.471</b>	<b>64.363</b>	<b>17.763</b>	<b>13.856</b>	<b>9.690</b>	<b>13.664</b>	<b>15.827</b>	<b>29.622</b>	<b>173.255</b>
Variación de activos financieros	2.160	42.337	2.960	303	744	300	149	986	49.938
Variación de pasivos financieros	6.311	22.026	14.803	13.553	8.946	13.364	15.678	28.636	123.317
<b>Total gastos</b>	<b>91.946</b>	<b>177.060</b>	<b>123.673</b>	<b>122.045</b>	<b>89.968</b>	<b>118.556</b>	<b>127.607</b>	<b>251.644</b>	<b>1.102.499</b>
<b>Ingresos</b>									
<b>Operaciones corrientes</b>	<b>59.218</b>	<b>107.704</b>	<b>81.001</b>	<b>85.942</b>	<b>65.063</b>	<b>80.592</b>	<b>111.634</b>	<b>168.062</b>	<b>759.215</b>
Impuestos directos	3.461	6.182	4.693	4.668	2.441	3.005	10.322	11.878	46.650
Impuestos Indirectos	-	-	-	-	-	-	-	-	-
Tasas y otros ingresos	6.370	4.316	5.845	4.118	9.142	3.496	3.274	2.311	38.873
Transferencias corrientes	48.711	95.952	69.976	76.205	52.986	72.649	97.286	151.908	665.671
Ingresos patrimoniales	675	1.254	487	952	494	1.442	752	1.965	8.021
<b>Operaciones de capital</b>	<b>21.349</b>	<b>10.348</b>	<b>15.602</b>	<b>12.409</b>	<b>10.873</b>	<b>13.070</b>	<b>19.153</b>	<b>50.405</b>	<b>153.209</b>
Enajenación de inversiones reales	-	-2	-	18	19	7	350	-	392
Transferencias de capital	21.349	10.350	15.602	12.391	10.854	13.063	18.803	50.405	152.817
<b>Operaciones financieras</b>	<b>9.019</b>	<b>53.111</b>	<b>24.688</b>	<b>22.721</b>	<b>15.093</b>	<b>23.056</b>	<b>28.262</b>	<b>19.947</b>	<b>195.897</b>
Variación de activos financieros	2.142	42.359	2.509	313	1.048	523	153	865	49.911
Variación de pasivos financieros	6.877	10.752	22.178	22.409	14.045	22.533	28.110	19.082	145.986
<b>Total ingresos</b>	<b>89.586</b>	<b>171.164</b>	<b>121.290</b>	<b>121.072</b>	<b>91.029</b>	<b>116.718</b>	<b>159.049</b>	<b>238.414</b>	<b>1.108.321</b>

FUENTE: IEA. Estadística de los presupuestos liquidados de las corporaciones locales de Andalucía. Año 1999

## 13. Cuentas de las administraciones públicas

### 13.2.7. Evolución de las principales magnitudes de las cuentas de las corporaciones locales de Andalucía. Años 1995-1999 (miles de euros)

	1995	1996	1997	1998*	1999*
<b>Operaciones de bienes y servicios</b>					
Producción	2.185.154	2.333.868	2.464.592	2.654.060	2.818.127
Consumos intermedios	807.892	834.162	919.337	1.006.400	1.063.014
Gasto en consumo final	1.800.506	1.905.454	2.031.786	2.210.618	2.360.646
Consumo final efectivo	1.311.793	1.379.367	1.472.004	1.606.840	1.704.987
Formación bruta de capital	621.224	604.702	680.833	868.018	1.038.032
<b>Operaciones de distribución</b>					
Remuneración de los asalariados	1.373.108	1.495.884	1.541.049	1.643.164	1.752.397
Impuestos sobre la producción y las importaciones	1.019.184	1.068.684	1.098.764	1.230.344	1.255.988
Subvenciones	-107.719	-120.882	-134.747	-172.971	-183.921
Rentas de la propiedad (recursos)	38.765	36.824	52.066	58.490	46.854
Rentas de la propiedad (empleos)	352.854	343.178	301.275	235.386	186.042
Impuestos corrientes sobre la renta, el patrimonio, etc.	112.377	123.556	135.114	147.831	161.407
Cotizaciones sociales	16.390	19.088	16.432	22.003	26.297
Prestaciones sociales distintas de las transferencias sociales en especie	27.785	31.445	29.161	36.938	46.741
Transferencias sociales en especie	488.713	526.084	559.782	603.777	655.659
Otras transferencias corrientes (recursos)	1.616.025	1.658.908	1.827.774	1.927.698	2.038.375
Otras transferencias corrientes (empleos)	149.303	135.222	162.448	189.289	235.737
Transferencias de capital (recursos)	448.103	436.701	517.652	672.725	760.266
Transferencias de capital (empleos)	-117.522	-133.713	-137.361	-215.811	-250.016
<b>Saldos contables</b>					
Valor añadido bruto	1.377.261	1.499.706	1.545.256	1.647.660	1.755.113
Excedente de explotación bruto	-	-	-	-	-
Saldo de rentas primarias bruto	597.376	641.448	714.808	880.477	932.879
Renta disponible bruta	2.165.080	2.276.333	2.502.518	2.751.782	2.876.481
Renta disponible ajustada bruta	1.676.367	1.750.247	1.942.736	2.148.004	2.220.821
Ahorro bruto	364.574	370.880	470.732	541.164	515.834
Capacidad(+)/Necesidad(-) de financiación	89.238	88.897	212.273	216.437	78.460
Variaciones del patrimonio debidas al ahorro y a las transferencias de capital	695.155	673.868	851.023	998.078	1.026.084

FUENTE: IEA. Cuentas de las administraciones públicas de Andalucía. Serie 1995-1999

\*Datos provisionales.

### 13.3. Contratación de la Junta de Andalucía

#### 13.3.1. Contratos e importe adjudicado a los mismos en la administración de la Junta de Andalucía y sus empresas públicas. Año 2001 (importe en euros)

	Número de contratos	Porcentaje	Importe adjudicado	Porcentaje
<b>Administración de la Junta de Andalucía</b>	<b>8.778</b>	<b>100,00</b>	<b>932.974.908</b>	<b>100,00</b>
Consejerías	2.658	30,28	395.965.111	42,44
Consejería de la Presidencia	24	0,27	2.694.566	0,29
Consejería de Relaciones Institucionales	-	-	-	-
Consejería de Turismo y Deporte	69	0,79	16.210.781	1,74
Consejería de Gobernación	82	0,93	10.009.754	1,07
Consejería de Economía y Hacienda	82	0,93	19.715.829	2,11
Consejería de Obras Públicas y Transportes	533	6,07	158.300.127	16,97
Consejería de Agricultura y Pesca	318	3,62	12.659.989	1,36
Consejería de Trabajo y Desarrollo Tecnológico	133	1,52	12.942.303	1,39
Consejería de Salud	72	0,82	12.298.006	1,32
Consejería de Educación y Ciencia	603	6,87	55.060.348	5,90
Consejería de Asuntos Sociales	109	1,24	8.919.512	0,96
Consejería de Cultura	171	1,95	9.427.975	1,01
Consejería de Medio Ambiente	300	3,42	43.473.652	4,66
Consejería de Justicia y Administración Pública	162	1,85	34.252.269	3,67
Organismos autónomos	6.076	69,22	524.651.149	56,23
Centro Andaluz de Arte Contemporáneo	10	0,11	728.331	0,08
Instituto Andaluz de la Juventud	27	0,31	1.702.589	0,18
Instituto Andaluz de Administración Pública	55	0,63	1.202.824	0,13
Instituto Andaluz de la Mujer	18	0,21	741.300	0,08
Instituto Andaluz de Reforma Agraria	3	0,03	1.101.565	0,12
Instituto Andaluz de Servicios Sociales	136	1,55	8.553.496	0,92
Instituto de Estadística de Andalucía	18	0,21	946.444	0,10
Patronato de la Alhambra y Generalife	61	0,69	3.626.832	0,39
Servicio Andaluz de Salud	5.748	65,48	506.047.768	54,24
Otras secciones	44	0,50	12.358.648	1,32
Consejo Consultivo Andalucía	2	0,02	54.482	0,01
Deuda Pública	-	-	-	-
Gastos de diversas consejerías	42	0,48	12.304.166	1,32
<b>Empresas de la Junta de Andalucía</b>	<b>2.248</b>	<b>100,00</b>	<b>572.851.093</b>	<b>100,00</b>
Entidades de derecho público	1.133	50,40	94.359.135	16,47
Empresa Pública de Radio y Televisión de Andalucía (RTVA)	29	1,29	8.138.557	1,42
Instituto de Fomento de Andalucía	..	..	..	..
Empresa Pública de Suelo de Andalucía (EPSA)	134	5,96	52.131.483	9,10
Empresa Pública de Puertos de Andalucía (EPPA)	33	1,47	4.037.088	0,70
Empresa Pública Hospital de la Costa del Sol	53	2,36	11.966.325	2,09
Empresa Pública Hospital de Poniente de Almería	21	0,93	4.028.049	0,70
Empresa Pública Hospital Alto Guadalquivir	68	3,02	3.300.242	0,58
Empresa Pública de Emergencias Sanitarias (EPES)	36	1,60	7.406.380	1,29
Empresa Pública de Gestión de Programas Culturales	759	33,76	3.351.009	0,58
Sociedades mercantiles de participación mayoritaria	1.115	49,60	478.491.958	83,53
Empresa Andaluza Gestión de Instalaciones de Turismo Juvenil, S.A. (INTURJOVEN)	..	..	..	..
Comercializadora de Productos Andaluces, S.A.	4	0,18	345.348	0,06
Empresa Pública del Deporte Andaluz, S.A. (EPDASA)	92	4,09	5.426.184	0,95
Turismo Andaluz, S.A.	113	5,03	31.589.443	5,51
Gestión de Infraestructura de Andalucía, S.A. (GIASA)	138	6,14	374.789.429	65,43
Centro de Transportes de Mercancías de Sevilla, S.A. (CTMS)	3	0,13	606.247	0,11
Empresa Pública Desarrollo Agrario y Pesquero de Andalucía, S.A. (DAP)	246	10,94	19.792.206	3,46
Escuela Andaluza de Salud Pública, S.A. (EASP)	2	0,09	168.776	0,03
Empresa de Gestión Medioambiental, S.A. (EGMASA)	517	23,00	45.774.326	7,99
<b>Total</b>	<b>11.026</b>	<b>100,00</b>	<b>1.505.826.001</b>	<b>100,00</b>

FUENTE: Consejería de Economía y Hacienda

## 13. Cuentas de las administraciones públicas

### 13.3.2. Contratos e importe adjudicado a los mismos en la administración de la Junta de Andalucía según tipo de contrato por sistema de adjudicación. Año 2001 (importe en euros)

	Concurso		Subasta		Negociado		Total	
	Contratos	Importe	Contratos	Importe	Contratos	Importe	Contratos	Importe
<b>Tipo de contrato</b>								
Contrato de obras	103	56.780.504	207	89.623.472	264	63.835.311	574	210.239.287
Contrato de suministros	3.428	221.476.314	2	139.994	1.959	179.355.180	5.389	400.971.488
Contrato de gestión de servicios	153	49.719.261	-	-	18	6.036.974	171	55.756.236
Contrato de consultoría y asistencia o de servicios	869	181.967.209	1	58.563	1.432	49.690.821	2.302	231.716.593
Adquisiciones patrimoniales	-	-	-	-	27	3.942.171	27	3.942.171
Arrendamientos	26	2.753.591	-	-	79	10.278.305	105	13.031.896
Contratos privados de administración	3	465.905	-	-	12	511.515	15	977.420
Conciertos de asistencia sanitaria	20	8.080.235	-	-	175	8.259.583	195	16.339.818
<b>Total</b>	<b>4.602</b>	<b>521.243.019</b>	<b>210</b>	<b>89.822.028</b>	<b>3.966</b>	<b>321.909.860</b>	<b>8.778</b>	<b>932.974.908</b>

FUENTE: Consjería de Economía y Hacienda

### 13.3.3. Contratos e importe adjudicado a los mismos en las empresas públicas de la Junta de Andalucía por tipo de contrato. Año 2001 (importe en euros)

	Contrato de obras		Contrato de suministros		Contrato de gestión de servicios		Contrato de consultoría y asistencia o de servicios		Total	
	Contratos	Importe	Contratos	Importe	Contratos	Importe	Contratos	Importe	Contratos	Importe
Entidades de derecho público	88	60.405.581	148	14.772.319	5	955.213	892	18.226.023	1.133	94.359.135
Empresa Pública de Radio y Televisión de Andalucía (RTVA)	5	6.553.364	11	693.965	-	-	13	891.229	29	8.138.557
Instituto de Fomento de Andalucía	..	..	..	..	..	..	..	..	..	..
Empresa Pública de Suelo de Andalucía (EPSA)	54	48.816.601	2	36.854	-	-	78	3.278.028	134	52.131.483
Empresa Pública de Puertos de Andalucía (EPPA)	17	3.718.642	6	122.240	-	-	10	196.206	33	4.037.088
Empresa Pública Hospital de la Costa del Sol	1	135.246	35	7.787.284	-	-	17	4.043.796	53	11.966.325
Empresa Pública Hospital de Poniente de Almería	-	-	14	2.126.285	1	256.560	6	1.645.205	21	4.028.049
Empresa Pública Hospital Alto Guadalquivir	2	156.263	55	1.506.912	4	698.653	7	938.414	68	3.300.242
Empresa Pública de Emergencias Sanitarias (EPES)	-	-	12	2.228.180	-	-	24	5.178.200	36	7.406.380
Empresa Pública de Gestión de Programas Culturales	9	1.025.465	13	270.600	-	-	737	2.054.945	759	3.351.009
Sociedades mercantiles de participación mayoritaria	277	392.740.026	211	13.154.749	35	14.584.021	592	58.013.162	1.115	478.491.958
Empresa Andaluza Gestión de Instalaciones de Turismo Juvenil, S.A. (INTURJOVEN)	..	..	..	..	..	..	..	..	..	..
Comercializadora de Productos Andaluces, S.A.	-	-	-	-	-	-	4	345.348	4	345.348
Empresa Pública del Deporte Andaluz, S.A. (EPDASA)	10	1.091.859	10	347.824	-	-	72	3.986.501	92	5.426.184
Turismo Andaluz, S.A.	-	-	16	3.318.783	34	14.449.299	63	13.821.361	113	31.589.443
Gestión de Infraestructura de Andalucía, S.A. (GIASA)	64	358.693.195	-	-	-	-	74	16.096.234	138	374.789.429
Centro de Transportes de Mercancías de Sevilla, S.A. (CTMS)	2	587.856	-	-	-	-	1	18.391	3	606.247
Empresa Pública Desarrollo Agrario y Pesquero de Andalucía, S.A. (DAP)	25	5.435.932	38	2.436.046	-	-	183	11.920.228	246	19.792.206
Escuela Andaluza de Salud Pública, S.A. (EASP)	-	-	1	34.053	1	134.723	-	-	2	168.776
Empresa de Gestión Medioambiental, S.A. (EGMASA)	176	26.931.184	146	7.018.042	-	-	195	11.825.099	517	45.774.326
<b>Total</b>	<b>365</b>	<b>453.145.607</b>	<b>359</b>	<b>27.927.067</b>	<b>40</b>	<b>15.539.234</b>	<b>1.484</b>	<b>76.239.185</b>	<b>2.248</b>	<b>572.851.093</b>

FUENTE: Consjería de Economía y Hacienda



## 14. Ingresos y gastos de los hogares



# Índice del capítulo 14

Fuentes y metodología .....	541
Conceptos y definiciones .....	545
<b>14.1. Ingresos del trabajo .....</b>	<b>549</b>
14.1.1.G. Retribuciones medias anuales según el IRPF y naturaleza de las mismas. Año 1996 .....	549
14.1.2. Número de asalariados y volumen de salarios por provincia. Año 1996 .....	549
14.1.3. Número de asalariados y volumen de salarios según tramo de salario en Andalucía. Año 1996 .....	550
14.1.4.G. Distribución del número de asalariados y de los salarios percibidos según tramo de salarios en Andalucía. Año 1996 .....	551
14.1.5. Número de asalariados y volumen de salarios según sector institucional en Andalucía. Año 1996 .....	551
14.1.6. Número de asalariados y volumen de salarios según rama de actividad en Andalucía. Año 1996 .....	552
14.1.7. Ganancia media anual por trabajador según grupos principales de la CNO-94 y sexo. Año 1995 .....	552
14.1.8. Ganancia media anual por trabajador según estudios realizados por sexo. Año 1995 .....	553
14.1.9. Ganancia media anual por trabajador según tipo de jornada por sexo. Año 1995 .....	553
14.1.10. Ganancia media anual por trabajador según tipo de contrato por sexo. Año 1995 .....	553
14.1.11. Ganancia media anual por trabajador según grupo de edad por sector de actividad y sexo en Andalucía. Año 1995 .....	553
<b>14.2. Prestaciones sociales económicas .....</b>	<b>554</b>
14.2.1. Importe medio de las pensiones no contributivas según clase y de las prestaciones sociales y económicas de la LISMI por provincia. Año 2001 .....	554
14.2.2. Importe total de las prestaciones familiares por hijo a cargo según modalidad por provincia. Año 2001 .....	554
14.2.3. Importe de las prestaciones del Fondo de Garantía Salarial por provincia. Año 2001 .....	555
14.2.4.G. Evolución del importe medio anual de las pensiones contributivas del sistema de la Seguridad Social. Años 1989-2002 .....	555
14.2.5. Importe medio anual de las pensiones contributivas del sistema de la Seguridad Social según clase. Año 2002 .....	556
14.2.6. Número de pensionistas y volumen de pensiones por provincia. Año 1996 .....	556
14.2.7. Número de pensionistas y volumen de pensiones según tramo de pensión en Andalucía. Año 1996 .....	557
14.2.8.G. Distribución del número de pensionistas y de pensiones percibidas según tramo de pensión en Andalucía. Año 1996 .....	558
14.2.9. Número de perceptores y volumen de prestaciones por desempleo por provincia. Año 1996 .....	558
14.2.10.G. Distribución del número de perceptores y de las prestaciones percibidas por desempleo según tramo de prestación en Andalucía. Año 1996 .....	559
14.2.11. Número de beneficiarios e importe de las ayudas concedidas por procesos de reestructuración o reconversión según tipo de ayuda y fuente de financiación por provincia. Años 2001-2002 .....	560
<b>14.3. Consumo .....</b>	<b>561</b>
14.3.1. Gasto total y gastos medios según grupo de gastos. Años 1998-2000 .....	561
14.3.2.G. Distribución del gasto total según grupo de gastos. Año 2000 .....	562

14.3.3.	Índice de precios de consumo por grandes grupos. Año 2002 .....	562
14.3.4.G.	Evolución de la tasa de variación del IPC general. Años 1980-2002.....	563
<b>14.4.</b>	<b>Equipamiento de los hogares</b> .....	<b>564</b>
14.4.1.	Hogares según disposición de agua caliente y calefacción. Año 2000.....	564
14.4.2.	Hogares según disposición de distintos bienes de consumo duradero. Año 2000.....	564

# Fuentes y metodología

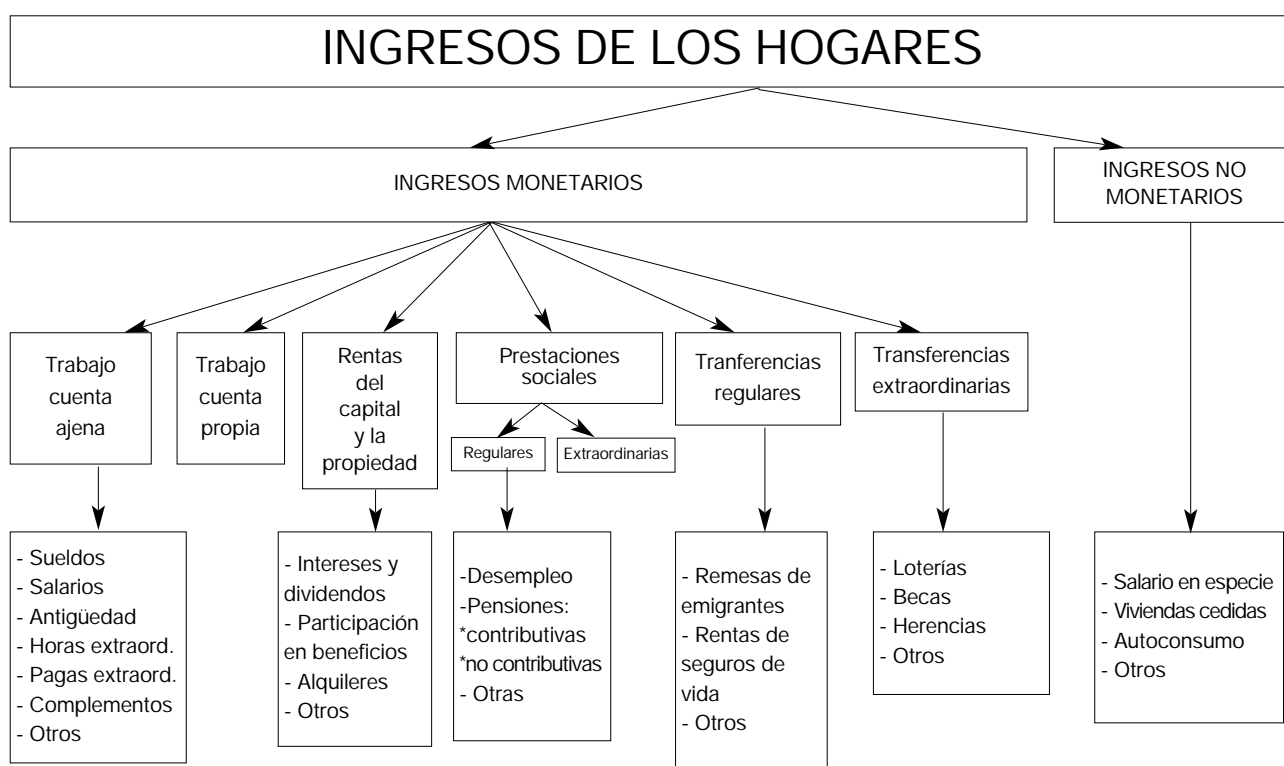

## Boletín de estadísticas laborales. Ministerio de Trabajo y Asuntos Sociales

El *Boletín de estadísticas laborales*, de periodicidad mensual, es una publicación del Ministerio de Trabajo y Asuntos Sociales. La información que contiene procede de otras publicaciones del propio Ministerio y de otras instituciones, como el INE (EPA), el INEM, etc. En general, los datos que se publican en este boletín, salvo aquéllos que provienen de encuestas específicas del Ministerio o de otras publicaciones, son el resultado de procesar la información primaria que aportan las unidades del Ministerio responsables de la gestión de las materias objeto de investigación y las comunidades autónomas que tienen transferidas competencias, o bien mediante la explotación directa de los ficheros de gestión.

## Anuario de estadísticas laborales y de asuntos sociales. Ministerio de Trabajo y Asuntos Sociales

Ver capítulo 4.

## Empleo, salarios y pensiones en las fuentes tributarias. Instituto de Estudios Fiscales. Ministerio de Hacienda

Esta publicación, realizada por el Instituto de Estudios Fiscales, contiene el resultado de una explotación (sistematización, agregación y clasificación de la información) de las DART (Declaración-resumen Anual de Retenciones sobre las Rentas del Trabajo personal) que las entidades, empresas y administraciones privadas y públicas están obligadas a presentar en la Agencia Estatal de la Administración Tributaria.

El ámbito geográfico de esta estadística es el denominado Territorio de Régimen Fiscal Común (TRFC). Esto supone una

limitación, por cuanto no recoge las DART que se presentan en las haciendas forales (País Vasco y Navarra).

Las ocho categorías retributivas distintas que se contemplan en las DART (retribuciones dinerarias de empleados por cuenta ajena, pensiones, retribuciones de consejeros, percepciones exentas de retención, retribuciones salariales en especie, retribuciones dinerarias de profesionales, retribuciones en especie de profesionales) se reducen a cuatro en esta publicación: salarios, prestaciones por desempleo, pensiones y pagos por servicios profesionales.

Esta publicación está formada por dos volúmenes: el primero presenta los resultados generales, y el segundo los de las comunidades autónomas que componen el Territorio de Régimen Fiscal Común (TRFC).

### **Encuesta Continua de Presupuestos Familiares (ECPF). INE**

Hasta el tercer trimestre de 1997 dentro del sistema estadístico español coexistían dos encuestas de presupuestos familiares: la Encuesta Continua, que pretendía dar un indicador coyuntural trimestral de la evolución de los gastos de consumo, y la Encuesta Básica cuyos objetivos eran estructurales. A partir de esa fecha se decidió elaborar una única encuesta de presupuestos familiares que cubriese los objetivos de ambas fuentes de información. De tal decisión surgió la nueva encuesta continua de presupuestos familiares (ECPF 1997).

La ECPF estudia fundamentalmente los gastos de consumo (trimestrales y anuales), los ingresos regulares mensuales del hogar en la actualidad y otras variables de los mismos. Entre los objetivos de esta fuente de información cabe destacar los siguientes:

- La obtención de estimaciones del agregado gasto de consumo trimestral, para las comunidades autónomas, así como su clasificación según diversas variables del hogar, representado generalmente por el sustentador principal, o de sus miembros.
- La estimación del cambio interanual trimestral del gasto de consumo, a escala de comunidad autónoma.
- La obtención del agregado gasto anual de los hogares como suma de las estimaciones trimestrales, a escala de comunidad autónoma, así como su clasificación según diversas variables del hogar en su conjunto o de sus miembros.
- La estimación, para el conjunto nacional, del consumo anual y trimestral en cantidades físicas de determinados bienes alimenticios.

La nueva encuesta permitirá, asimismo, mantener los objetivos tradicionales de las encuestas básicas de presupuestos familiares, a saber, proporcionar información estructural para la estimación del consumo privado por funciones de la Contabilidad Nacional y suministrar, cuando sea necesario, a partir de estimaciones plurianuales (2 ó más años) el conjunto de ponderaciones para la elaboración del Índice de Precios de Consumo (IPC).

La población investigada en la muestra, a la cual van referidos todos los datos y sus tabulaciones, es el conjunto de hogares que residen en viviendas familiares principales.

Se ha utilizado un muestreo bietápico con estratificación de las unidades de primera etapa, seleccionando una muestra independiente dentro de cada comunidad autónoma. Las unidades de primera etapa son las secciones censales en que

se encuentra dividido el territorio nacional en el momento de la encuesta. Las unidades de segunda etapa son las viviendas familiares principales, y en ellas no se realiza submuestreo alguno, investigando a todos los hogares que residen en las mismas. Se ha establecido un tamaño muestral de 1.008 secciones censales, investigándose 8 viviendas en cada una de ellas, lo que supone una muestra teórica de 8.064 viviendas por trimestre.

El ámbito geográfico de la investigación lo constituye todo el territorio nacional.

El ámbito temporal se corresponde con cada ciclo trimestral a partir del tercer trimestre de 1997. Las estimaciones anuales se obtienen como suma de las estimaciones trimestrales.

### **Encuesta de coste laboral. INE**

Ver capítulo 4.

### **Encuesta de estructura salarial. INE**

Ver capítulo 4.

### **Índice de Precios de Consumo (IPC). INE**

El Índice de Precios de Consumo es una medida estadística de la evolución del conjunto de precios de los bienes y servicios que consume la población residente en viviendas familiares en España respecto a un período base en el que todos los precios se establecen con un nivel igual a cien.

Desde el año 1939, la estadística oficial española ha obtenido los Índices de Precios de Consumo y su sistema de cálculo ha pasado por seis etapas anteriores al actual Sistema 2001: los sistemas con bases en julio de 1936 y en las medias anuales de 1958, 1968, 1976, 1983 y 1992.

Hasta la implantación del sistema 1976, los índices elaborados recibían el nombre de Índices de coste de la vida.

El actual sistema de índices tiene como período base el año 2001 –aquél para el que la media aritmética de los índices mensuales se hace igual a 100– y su estructura de ponderaciones se ha obtenido a partir de la Encuesta Continua de Presupuestos Familiares (ECPF). El período de referencia de las ponderaciones es el comprendido entre el 2º trimestre de 1999 y el 1º trimestre de 2001, período durante el cual se desarrolla la ECPF.

En el sistema Base 2001 se utiliza la definición de gasto de consumo de la ECPF: el gasto de consumo es el flujo monetario que destina el hogar y cada uno de sus miembros al pago de determinados bienes y servicios, con destino al propio hogar o para ser transferidos gratuitamente a otros hogares o instituciones.

Así quedan excluidos del nuevo IPC: el autoconsumo, el autosuministro, el salario en especie, las comidas gratuitas o bonificadas y los alquileres imputados a la vivienda en propiedad. También se han suprimido algunos impuestos no considerados consumo desde el punto de vista de la ECPF y otros gastos como los destinados a loterías y juegos de azar.

Esta definición de gasto de consumo está en concordancia con los criterios utilizados por el Sistema Europeo de Cuentas (SEC-95).

Los distintos bienes y servicios de consumo se clasifican en la ECPF de acuerdo con la Clasificación Internacional de Consumo (COICOP).

A partir de más de 500 partidas de gasto de la ECPF se han seleccionado 484 parcelas de consumo (bienes y servicios) cuya evolución de precios representará la de la totalidad de bienes y servicios de consumo. El conjunto de estos artículos recibe comúnmente el nombre de cesta de la compra.

Estos 484 artículos se clasifican en 12 grandes grupos, 37 subgrupos, 80 clases y 117 subclases. Además se mantienen las 57 rúbricas existentes en el IPC Base 1992 y se amplía el número de grupos especiales pasando de los 22 existentes en dicha base a los 28 actuales.

Los artículos están distribuidos en los grandes grupos del IPC 2001 de la siguiente forma:

Grupo	Número artículos	Ponderación (%)
Alimentos y bebidas no alcohólicas	171	218,63
Bebidas alcohólicas y tabacos	12	32,17
Vestido y calzado	67	99,28
Vivienda	18	110,26
Menaje	60	63,57
Medicina	13	28,06
Transporte	31	155,76
Comunicaciones	3	25,73
Ocio y cultura	40	67,26
Enseñanza	8	17,44
Hoteles, cafés y restaurantes	24	17,44
Otros bienes y servicios	37	69,12

El nuevo sistema utiliza la fórmula de "Laspeyres encadenado", que consiste en referir los precios del periodo corriente a los precios del año inmediatamente anterior; además, con una periodicidad que no supera los dos años se actualizarán las ponderaciones de las parcelas con información proveniente de la ECPF.

La actualización de las ponderaciones tiene las siguientes ventajas:

- El IPC se adapta a los cambios del mercado y de los hábitos de consumo en un plazo muy breve de tiempo.

- Se puede detectar la aparición de nuevos bienes o servicios en el mercado para su inclusión en el IPC, así como la desaparición de los que se consideren poco significativos.

La recogida de precios se realiza entre los días 1 y 22 de cada mes. Uno de los cambios más importantes que se producirán en el IPC con la entrada en vigor del nuevo sistema Base 2001, es la inclusión de los precios rebajados. El IPC, base 1992, no contemplaba la recogida de estos precios por lo que su inclusión en el nuevo sistema producirá una ruptura en la serie de este indicador, que no es posible solucionar totalmente con el método de los enlaces legales, utilizado cada vez que se lleva a cabo un cambio de base.

Los municipios donde se recogen los precios varían según se trate de artículos de alimentación o del resto de productos. Así, para el caso de los grupos 1 (Alimentos y bebidas no alcohólicas) y 2 (Bebidas alcohólicas y tabaco) se han seleccionado los municipios de más de 50.000 habitantes, excepto algunos de ellos en provincias como Madrid, Barcelona, Cádiz, Málaga, Alicante y Asturias, que aunque cumplen con este requisito se consideran representados por otros municipios próximos con características socioeconómicas similares. En aquellas comunidades autónomas en las que con estos municipios la cobertura de la población es muy baja, se seleccionaron municipios de menos de 50.000 habitantes, buscando una cobertura del 50% de la población de cada comunidad autónoma y del 30% para cada provincia.

Para el resto de los grupos de la COICOP (del 3 al 12), se han seleccionado todas las capitales de provincia, Ceuta, Melilla y aquellos municipios de más de 100.000 habitantes, salvo algunos de la periferia de Madrid y Barcelona.

Los datos que se publican de este sistema de índices además de tener un carácter definitivo, son mensuales. Se publican los índices general, los de los doce grandes grupos de consumo y los de rúbricas, subclases y ciertos grupos especiales a escala nacional. Además, también se publican los índices general y de los doce grupos para las comunidades autónomas y provincias.

#### Otras fuentes

- INE. Panel de hogares de la Unión Europea.
- INE. Índice de costes laborales.
- INE. Encuesta sociodemográfica.
- Fundación BBVA. Renta nacional de España y su distribución provincial.





# Conceptos y definiciones

## 14.1. Ingresos del trabajo

### Administraciones públicas

El Sistema Europeo de Cuentas define el sector administraciones públicas de acuerdo con su función económica principal y el origen de sus principales recursos. Así, la función económica principal de este sector consiste en producir servicios no destinados a la venta, así como efectuar operaciones de redistribución de la renta y la riqueza nacional. Los recursos principales de las unidades encuadradas en este sector provienen de los pagos obligatorios efectuados por las unidades pertenecientes a otros sectores, principalmente impuestos y cotizaciones obligatorias, y recibidos directa o indirectamente.

### Asalariados

Conjunto de personas que han percibido a lo largo del año retribuciones de carácter salarial, de acuerdo con la definición del sueldos y salarios.

### Empresas personales

Comprende a las empresas personas físicas y las que carecen de personalidad jurídica, como las comunidades de bienes y las sociedades civiles de personas. Su función principal es la producción de bienes y servicios destinados a la venta.

### Ganancias salariales

Remuneraciones en metálico y en especie, pagadas a los trabajadores. Se incluye el salario base, los complementos salariales, los pagos por horas extraordinarias y los pagos atrasados, pero no se tienen en cuenta las dietas ni las indemnizaciones. Todos los conceptos se recogen en términos brutos (es decir, antes de practicar retenciones a cuenta del IRPF o contribuciones a la Seguridad Social por parte del trabajador).

### Instituciones financieras

Abarca el conjunto de sociedades cuya actividad principal consiste en financiar, es decir, recoger, transformar y repartir recursos financieros (incluye todas aquellas sociedades cuya actividad principal está incluida en la agrupación 81 o el grupo

831 de la sección primera de las tarifas del Impuesto de Actividades Económicas (IAE). Se incluyen dentro de este apartado los bancos, cajas de ahorros, el Banco de España y otras entidades financieras.

### Instituciones del seguro

Conjunto de entidades cuya función principal es asegurar, es decir, transformar riesgos individuales en riesgos colectivos. Sociedades cuya actividad principal se recoge en la agrupación 82 de la sección primera de las tarifas del IAE.

### Instituciones privadas sin fines de lucro

A efectos de esta materia se definen las instituciones privadas sin fines de lucro como las entidades cuya función principal es producir servicios no destinados a la venta a favor de grupos particulares de hogares o empresas, o bien servicios destinados a la venta producidos sin fin lucrativo. Entre las que sirven a los hogares se incluyen a las políticas y sociales, culturales, benéficas, sanitarias y religiosas, así como las comunidades de propietarios. Entre las que sirven a las empresas se incluyen los colegios profesionales, las agrupaciones de empresarios y agricultores, las cámaras agrarias, de comercio y de la propiedad y las sociedades de regantes.

### Número de percepciones salariales

El número de percepciones salariales no tiene que coincidir con el número de asalariados debido, entre otras razones, a la existencia de situaciones de pluriempleo, trabajo a tiempo parcial y de relaciones laborales de duración inferior al año. Todo ello lleva a que un mismo asalariado pueda obtener a lo largo de un año percepciones salariales de dos o más empresas o entidades.

### Pagos a profesionales

Importe anual de los pagos dinerarios o en especie a profesionales, artistas y comisionistas.

### Profesionales

Conjunto de personas que ha percibido a lo largo del año pagos por servicios profesionales.

### **Sociedades no financieras**

Comprende a las empresas con forma jurídica que tributan o declaran por el impuesto de sociedades y cuya función principal es la producción de bienes y servicios no financieros destinados a la venta. Dentro de esta categoría se incluyen las anónimas, limitadas, comanditarias, etc., así como las cooperativas, las agrupaciones temporales de empresas y las entidades de carácter público que tributan en el impuesto de sociedades.

### **Sueldos y salarios**

Importe anual de las retribuciones de empleados por cuenta ajena y de consejeros, incluyendo los rendimientos irregulares (excepto los correspondientes a fondos de pensiones con pago único), los rendimientos en especie y las retribuciones exentas de retención siempre que estas últimas no correspondan a premios ni a pensiones.

Estas retribuciones comprenden las cotizaciones sociales a cargo de los trabajadores pero no incluyen las cotizaciones sociales a cargo de los empleadores. La suma de sueldos y salarios satisfechos por el conjunto de entidades pagadoras puede asimilarse, con ciertas limitaciones, al concepto de 'sueldos y salarios brutos' empleado por el Sistema Europeo de Cuentas al que se atiende la Contabilidad Nacional de España. El término bruto hace alusión a que los sueldos y salarios se registran sin deducir las cotizaciones sociales a cargo de los asalariados. Las discrepancias entre estos datos y los que ofrece la Contabilidad Nacional de España se deben, entre otras cosas, al distinto ámbito geográfico de ambas fuentes. Las fuentes tributarias dan datos para el territorio de régimen fiscal común, donde no se incluye ni el País Vasco ni Navarra por disfrutar de régimen fiscal independiente, a diferencias de contenido y al efecto de falta de respuesta (falta de declaración).

## **14.2. Prestaciones sociales económicas**

### **Fondo de Garantía Salarial**

Es un organismo autónomo de carácter administrativo, dependiente del Ministerio de Trabajo y Asuntos Sociales, que tiene por finalidad la gestión de las prestaciones de garantía salarial contempladas en el artículo 33 del Estatuto de los Trabajadores, según redacción dada por el Real Decreto Legislativo 1/1995 de 24 de marzo, designadas a garantizar a los trabajadores la percepción de los salarios adeudados e indemnizaciones pendientes de pago.

- Prestaciones por insolvencia: estas prestaciones incluyen el importe de las indemnizaciones y salarios pendientes de pago, motivados por declaración de insolvencia en los juzgados de lo social, suspensión de pagos, quiebra, concurso de acreedores y fuerza mayor, así como los salarios de tramitación acordados por la jurisdicción competente.

- Prestaciones por regulación: recogen únicamente las indemnizaciones correspondientes al 40 por ciento de la indemnización legal que corresponda a los trabajadores de empresas de menos de veinticinco trabajadores, en los casos de despido colectivo y despido por causas objetivas derivadas de la necesidad de amortizar puestos de trabajo fundados ambos en causas económicas, técnicas, organizativas o de producción.

### **Pensiones**

En la publicación *Empleo, salarios y pensiones en las fuentes tributarias*, este concepto hace alusión al importe anual de las pensiones y haberes pasivos, y de las pensiones de invalidez absoluta y gran invalidez, consignadas como retribuciones exentas de retención por las entidades públicas pagadoras de pensiones.

### **Pensiones contributivas del sistema de la Seguridad Social**

En el sistema de la Seguridad Social se denominan pensiones a las prestaciones periódicas vitalicias o de duración indeterminada. Excepcionalmente, también se llaman pensiones a las de orfandad, limitadas en el tiempo, salvo que el beneficiario esté incapacitado para todo trabajo con anterioridad a la causación de la prestación.

Las clases de pensiones son:

- Incapacidad permanente: es la pensión percibida por el trabajador que, después de haber estado sometido al tratamiento prescrito y de haber sido dado de alta médicamente, presenta reducciones anatómicas o funcionales graves, susceptibles de determinación objetiva y previsiblemente definitivas, que disminuyen o anulan su capacidad laboral.

- Jubilación: consiste en la pensión vitalicia concedida a los trabajadores en las condiciones, cuantía y forma que reglamentariamente se determinan cuando, alcanzada la edad establecida, cesen o hayan cesado en el trabajo.

- Muerte y supervivencia: son las pensiones que se otorgan en caso de muerte del trabajador, cualquiera que fuera su causa, y son las siguientes: pensión de viudedad, pensión de orfandad y pensión vitalicia o subsidio temporal a favor de familiares.

### **Pensiones no contributivas**

Las pensiones no contributivas son prestaciones periódicas vitalicias, o de duración indeterminada, a favor de aquellas personas que no han cotizado nunca o no el tiempo suficiente para alcanzar prestaciones de nivel contributivo por la realización de actividades profesionales. Las clases de estas pensiones son de invalidez y de jubilación.

### **Pensionistas**

Es el colectivo formado por las personas que han recibido a lo largo del año retribuciones definidas como pensiones.

### **Perceptores de prestación por desempleo**

Conjunto de personas que han percibido a lo largo del año pagos correspondientes a prestaciones por desempleo.

### **Prestaciones por desempleo**

Importe anual de las prestaciones por desempleo pagadas por el INEM.

## **14.3. Consumo**

### **Gastos de consumo del hogar**

Los gastos de consumo que se registran en la Encuesta Continua de Presupuestos Familiares se refieren al flujo no sólo monetario que destina el hogar y cada uno de sus miembros al

pago de determinados bienes y servicios, considerados como bienes y servicios de consumo final, sino también al valor de los bienes percibidos en concepto de autoconsumo, autosuministro, salario en especie, comidas gratuitas o bonificadas y alquiler imputado a la vivienda en la que reside el hogar (cuando es propietario de la misma o la tiene cedida gratuita o semigratuitamente por otros hogares o instituciones).

#### **14.4. Equipamiento de los hogares**

##### **Hogar**

El hogar y sus miembros constituyen las unidades básicas de recogida de información y de análisis de la Encuesta de Presupuestos Familiares, por lo que la definición correcta de hogar y de miembro del hogar es fundamental para asegurar el cumplimiento de los objetivos de esta investigación.

Se define el hogar como la persona o conjunto de personas que ocupan en común una vivienda familiar principal o parte de ella, y consumen y/o comparten alimentos u otros bienes con cargo a un mismo presupuesto.

##### **Miembro del hogar**

Tienen consideración de miembros del hogar aquellas personas que residiendo habitualmente en el hogar encuestado, participan del presupuesto del mismo (dependencia económica), es decir, comparten ingresos o gastos con el resto de personas que integran el hogar y están presentes en el mismo.



## 14. Ingresos y gastos de los hogares

### 14.1. Ingresos del trabajo

#### 14.1.1.G. Retribuciones medias anuales según el IRPF y naturaleza de las mismas. Año 1996

(euros)

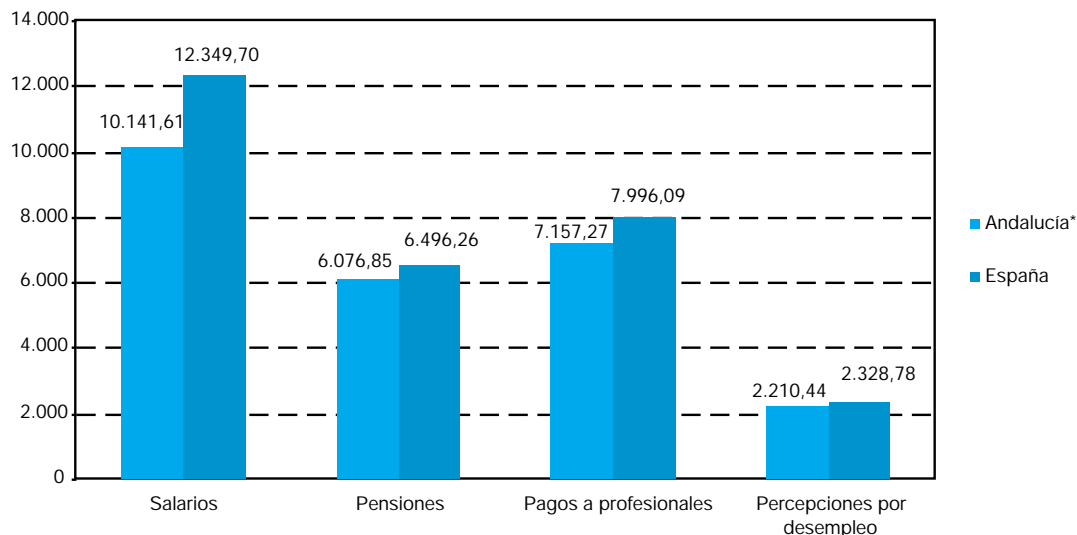

FUENTE: Instituto de Estudios Fiscales. Empleo, salarios y pensiones en las fuentes tributarias

\*Se incluyen las ciudades autónomas de Ceuta y Melilla.

#### 14.1.2. Número de asalariados y volumen de salarios por provincia. Año 1996<sup>a</sup>

	Andalucía <sup>b</sup>	Almería	Cádiz	Córdoba	Granada	Huelva	Jaén	Málaga	Sevilla	España <sup>c</sup>
Asalariados	<b>2.077.670</b>	141.024	304.490	221.412	211.232	140.651	187.479	332.989	504.305	<b>12.068.827</b>
Número de percepciones salariales	<b>2.667.978</b>	177.289	387.881	293.338	257.304	184.820	264.033	405.125	657.493	<b>14.772.851</b>
Salarios (miles de euros)	<b>21.070.919</b>	1.338.244	3.301.281	2.021.721	2.200.197	1.287.296	1.535.706	3.504.099	5.366.515	<b>149.046.368</b>
Salario medio anual (euros)	<b>10.142</b>	9.489	10.842	9.131	10.416	9.152	8.191	10.523	10.641	<b>12.350</b>
Percepciones por persona	<b>1,28</b>	1,26	1,27	1,32	1,22	1,31	1,41	1,22	1,30	<b>1,22</b>
Asalariados (porcentaje)	<b>100,00</b>	6,79	14,66	10,66	10,17	6,77	9,02	16,03	24,27	
Salarios (porcentaje)	<b>100,00</b>	6,35	15,67	9,59	10,44	6,11	7,29	16,63	31,65	

FUENTE: Instituto de Estudios Fiscales. Empleo, salarios y pensiones en las fuentes tributarias

<sup>a</sup>La provincia es la correspondiente al domicilio fiscal del perceptor.

<sup>b</sup>Se incluyen las ciudades autónomas de Ceuta y Melilla.

<sup>c</sup>Régimen fiscal común.

## 14. Ingresos y gastos de los hogares

### 14.1.3. Número de asalariados y volumen de salarios según tramo de salario en Andalucía. Año 1996\*

	Asalariados	Número de percepciones salariales	Salario (miles de euros)	Retenciones (miles de euros)	Tipo de retención (porcentaje)	Percepciones por persona
De 0,00 a 2,73	618.604	836.012	654.658	13.913	2,13	1,35
De 2,73 a 5,46	266.378	393.126	1.074.429	30.664	2,85	1,48
De 5,46 a 8,19	208.329	285.415	1.414.326	53.640	3,79	1,37
De 8,19 a 10,93	212.353	262.592	2.029.095	127.379	6,28	1,24
De 10,93 a 13,65	188.908	219.787	2.308.109	218.246	9,46	1,16
De 13,65 a 19,39	132.436	153.400	1.984.067	242.953	12,25	1,16
De 16,39 a 19,12	107.217	121.584	1.892.906	271.074	14,32	1,13
De 19,12 a 21,85	93.230	103.388	1.907.931	305.819	16,03	1,11
De 21,85 a 24,58	78.737	87.376	1.820.508	310.435	17,05	1,11
De 24,58 a 27,31	52.578	59.470	1.356.376	246.036	18,14	1,13
De 27,31 a 30,04	29.889	35.100	854.826	159.719	18,68	1,17
De 30,04 a 32,77	21.318	25.343	667.586	131.525	19,70	1,19
De 32,77 a 35,51	15.217	18.380	518.710	106.806	20,59	1,21
De 35,51 a 38,24	11.367	13.947	418.328	89.377	21,37	1,23
De 38,24 a 40,97	8.433	10.369	333.339	72.807	21,84	1,23
De 40,97 a 43,70	6.504	8.193	274.987	61.796	22,47	1,26
De 43,70 a 46,43	5.322	6.780	239.569	54.800	22,88	1,27
De 46,43 a 49,16	4.311	5.519	205.817	48.688	23,66	1,28
De 49,16 a 51,89	3.425	4.568	172.983	41.332	23,89	1,33
Más de 51,89	13.114	17.629	942.369	243.157	25,80	1,34
<b>Total</b>	<b>2.077.670</b>	<b>2.667.978</b>	<b>21.070.919</b>	<b>2.830.166</b>	<b>13,43</b>	<b>1,28</b>

FUENTE: Instituto de Estudios Fiscales. Empleo, salarios y pensiones en las fuentes tributarias

\*Se incluyen las ciudades autónomas de Ceuta y Melilla.

#### 14.1.4.G. Distribución del número de asalariados y de los salarios percibidos según tramo de salario en Andalucía. Año 1996\* (porcentaje)

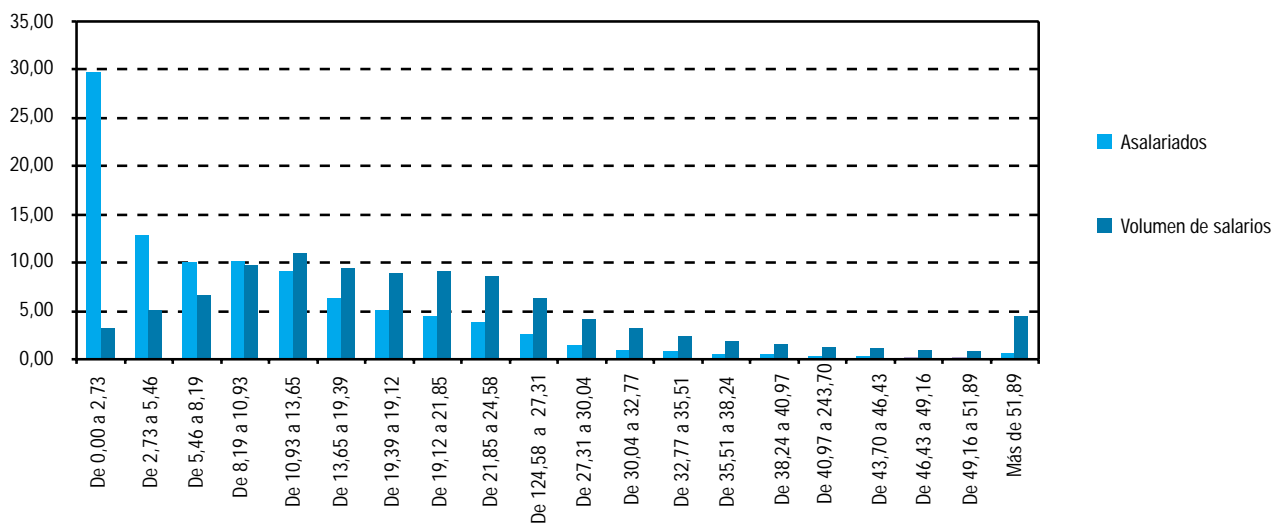

FUENTE: Instituto de Estudios Fiscales. Empleo, salarios y pensiones en las fuentes tributarias

\*Se incluyen las ciudades autónomas de Ceuta y Melilla.

#### 14.1.5. Número de asalariados y volumen de salarios según sector institucional en Andalucía. Año 1996\*

	Asalariados	Número de percepciones salariales	Salario (miles de euros)	Retenciones (miles de euros)	Salario medio anual (euros)	Tipo de retención (porcentaje)	Percepciones por persona
<b>A. Empresas</b>	<b>1.468.519</b>	<b>1.927.218</b>	<b>12.480.816</b>	<b>1.482.529</b>	<b>8.499</b>	<b>11,88</b>	<b>1,31</b>
1. Empresas personales	342.771	497.868	1.403.706	78.685	4.095	5,61	1,45
1.1. Personas físicas	282.809	407.386	1.160.578	66.364	4.104	5,72	1,44
1.2. Otras empresas personales	59.962	90.482	243.127	12.321	4.055	5,07	1,51
2. Sociedades no financieras	1.073.702	1.365.920	9.977.186	1.191.350	9.292	11,94	1,27
2.1. Anónimas	465.032	578.693	5.289.796	726.233	11.375	13,73	1,24
2.2. Otras sociedades	525.940	689.279	3.382.965	247.665	6.432	7,32	1,31
2.3. Empresas públicas	82.731	97.948	1.304.425	217.452	15.767	16,67	1,18
3. Instituciones financieras	40.014	43.205	937.964	190.118	23.441	20,27	1,08
4. Instituciones del seguro	12.021	20.214	161.907	22.370	13.469	13,82	1,68
0. No clasificadas	11	11	60	6	5.601	6,17	1,03
<b>B. Administraciones</b>	<b>609.151</b>	<b>740.760</b>	<b>8.590.104</b>	<b>1.347.637</b>	<b>14.102</b>	<b>15,69</b>	<b>1,22</b>
5. Administraciones públicas	555.863	678.149	8.024.774	1.274.632	14.437	15,88	1,22
5.1. Central	124.164	156.574	2.004.508	281.424	16.144	14,04	1,26
5.2. Comunidad autónoma	245.746	277.852	4.727.050	825.761	19.236	17,47	1,13
5.3. Corporaciones locales	185.953	243.723	1.293.216	167.442	6.955	12,95	1,31
6. Instituciones privadas sin fines de lucro	53.288	62.611	565.330	73.005	10.609	12,91	1,17
6.1. Que sirven a las familias	45.789	53.181	487.733	63.275	10.652	12,97	1,16
6.2. Que sirven a las empresas	7.500	9.430	77.597	9.730	10.347	12,54	1,26
<b>Total</b>	<b>2.077.670</b>	<b>2.667.978</b>	<b>21.070.919</b>	<b>2.830.166</b>	<b>10.142</b>	<b>13,43</b>	<b>1,28</b>

FUENTE: Instituto de Estudios Fiscales. Empleo, salarios y pensiones en las fuentes tributarias

\*Se incluyen las ciudades autónomas de Ceuta y Melilla.

## 14. Ingresos y gastos de los hogares

### 14.1.6. Número de asalariados y volumen de salarios según rama de actividad en Andalucía. Año 1996\*

	Asalariados	Número de percepciones salariales	Salario (miles de euros)	Retenciones (miles de euros)	Salario medio anual (euros)	Tipo de retención (porcentaje)	Percepciones por persona
Actividades agrarias, ganaderas y pesqueras	165.622	283.753	419.290	17.670	2.531,60	4,21	1,71
Energía	20.747	22.188	398.615	76.629	19.213,20	19,22	1,07
Industria	243.519	283.510	2.749.216	370.097	11.289,54	13,46	1,16
Construcción	198.963	278.726	1.611.115	140.162	8.097,59	8,70	1,40
Comercio y reparaciones	322.760	391.737	2.530.790	251.794	7.841,08	9,95	1,21
Hostelería y restauración	106.392	130.551	634.555	48.021	5.964,31	7,57	1,23
Transporte y comunicaciones	92.337	109.761	1.276.922	182.666	13.828,94	14,30	1,19
Servicios financieros y seguros	57.319	70.145	1.145.944	218.420	19.992,54	19,06	1,22
Servicios a las empresas	97.394	136.451	687.792	77.495	7.061,99	11,27	1,40
Serv. inmobiliarios (inv. y promoción)	15.961	21.745	139.363	16.119	8.731,52	11,57	1,36
Alquileres inmobiliarios	14.745	22.994	76.617	7.188	5.196,19	9,38	1,56
Enseñanza, sanidad y otros	108.294	135.852	705.228	66.045	6.512,19	9,37	1,25
No clasificados	24.468	39.805	105.369	10.217	4.306,46	9,70	1,63
<b>Total</b>	<b>1.468.519</b>	<b>1.927.218</b>	<b>12.480.816</b>	<b>1.482.529</b>	<b>8.498,92</b>	<b>11,88</b>	<b>1,31</b>

FUENTE: Instituto de Estudios Fiscales. Empleo, salarios y pensiones en las fuentes tributarias

\*Se incluyen las ciudades autónomas de Ceuta y Melilla.

### 14.1.7. Ganancia media anual por trabajador según grupos principales de la CNO-94 y sexo. Año 1995 (euros)

	Andalucía			España		
	Hombres	Mujeres	Total	Hombres	Mujeres	Total
A. Directores de empresas	37.227,29	26.899,50	<b>36.721,24</b>	41.826,84	27.981,32	<b>40.567,12</b>
B. Profesionales de nivel superior (univ.)	29.713,44	21.203,11	<b>28.695,32</b>	34.212,01	24.731,65	<b>32.118,09</b>
E. Profesionales de nivel medio (univ.)	26.630,85	19.668,12	<b>26.115,78</b>	27.886,96	20.165,76	<b>26.832,79</b>
F. Técnicos y profesionales de apoyo	23.019,36	17.526,71	<b>22.251,87</b>	24.334,38	19.317,73	<b>23.290,42</b>
G. Administrativos	17.888,52	12.257,64	<b>15.573,43</b>	18.356,11	13.017,92	<b>15.621,51</b>
H. Servicios de restauración y personales	11.912,06	8.598,08	<b>11.103,70</b>	11.541,24	8.827,67	<b>10.646,93</b>
J. Servicios de protección y seguridad	11.320,06	0,00	<b>11.286,41</b>	11.396,99	8.829,47	<b>11.322,47</b>
K. Dependientes de comercio y asimilados	13.969,32	9.259,19	<b>11.965,55</b>	14.312,50	8.923,83	<b>11.633,79</b>
M. Construcción, excepto operadores	10.456,41	0,00	<b>10.455,21</b>	12.529,90	13.032,35	<b>12.534,11</b>
N. Industrias extractivas y asimilados	16.625,80	15.106,44	<b>16.608,37</b>	17.102,40	13.640,57	<b>17.017,06</b>
P. Artes gráficas, textil y asimilados	13.451,25	9.200,89	<b>11.946,92</b>	12.934,98	8.992,94	<b>11.522,00</b>
Q. Operadores de instalaciones industriales	18.021,35	10.358,44	<b>16.705,13</b>	16.616,78	10.389,10	<b>15.316,79</b>
R. Conductores de maquinaria móvil	12.540,72	9.090,91	<b>12.499,25</b>	13.661,01	9.009,77	<b>13.608,72</b>
S. Trabajadores no cualificados en servicios	11.387,38	6.984,96	<b>8.696,65</b>	11.972,16	7.311,31	<b>9.418,46</b>
T. Peones de la construcción, industria y transp.	8.897,98	5.469,21	<b>8.461,05</b>	9.809,12	6.649,60	<b>9.245,97</b>
<b>Total</b>	<b>16.437,68</b>	<b>10.711,84</b>	<b>15.269,91</b>	<b>18.223,29</b>	<b>12.237,21</b>	<b>16.763,43</b>

FUENTE: INE. Encuesta de estructura salarial



### 14.1.8. Ganancia media anual por trabajador según estudios realizados por sexo. Año 1995

(euros)

	Andalucía			España		
	Hombres	Mujeres	Total	Hombres	Mujeres	Total
I. Sin estudios y educación	13.498,73	7.175,48	<b>12.898,32</b>	15.688,22	9.102,93	<b>14.794,51</b>
II. Educación primaria completa	14.320,32	9.344,54	<b>13.612,32</b>	15.092,62	10.042,91	<b>14.213,94</b>
III. Educación general básica	12.826,80	8.287,36	<b>11.773,23</b>	13.799,24	9.449,71	<b>12.618,85</b>
IV. Bachillerato	21.308,88	14.466,96	<b>19.084,54</b>	22.340,82	15.290,35	<b>19.865,25</b>
V. Formación profesional de grado medio	16.755,62	9.074,08	<b>14.604,59</b>	18.048,39	11.410,82	<b>16.155,21</b>
VI. Formación profesional de grado superior	19.404,88	11.698,70	<b>18.311,64</b>	20.014,30	12.878,49	<b>18.386,16</b>
VII. Diplomados universitarios o equivalente	25.688,46	15.605,28	<b>24.178,72</b>	28.674,89	16.241,15	<b>25.967,93</b>
VIII. Licenciados, ingenieros superiores, doctores.	31.122,81	19.574,36	<b>28.838,36</b>	36.852,26	21.918,31	<b>33.020,21</b>
<b>Total</b>	<b>16.437,68</b>	<b>10.711,84</b>	<b>15.269,91</b>	<b>18.223,29</b>	<b>12.237,21</b>	<b>16.763,43</b>

FUENTE: INE. Encuesta de estructura salarial

### 14.1.9. Ganancia media anual por trabajador según tipo de jornada por sexo. Año 1995

(euros)

	Andalucía			España		
	Hombres	Mujeres	Total	Hombres	Mujeres	Total
Tiempo completo	16.630,61	11.838,14	<b>15.773,56</b>	18.407,20	13.078,02	<b>17.197,36</b>
Tiempo parcial	7.173,68	5.102,59	<b>5.770,32</b>	7.132,21	5.007,03	<b>5.701,80</b>
<b>Total</b>	<b>16.437,68</b>	<b>10.711,84</b>	<b>15.269,91</b>	<b>18.223,29</b>	<b>12.237,21</b>	<b>16.763,43</b>

FUENTE: INE. Encuesta de estructura salarial

### 14.1.10. Ganancia media anual por trabajador según tipo de contrato por sexo. Año 1995

(euros)

	Andalucía			España		
	Hombres	Mujeres	Total	Hombres	Mujeres	Total
Duración indefinida	19.880,88	13.328,65	<b>18.642,79</b>	21.067,88	14.514,44	<b>19.562,34</b>
Duración determinada	9.037,42	6.427,22	<b>8.425,59</b>	9.468,34	6.966,33	<b>8.757,35</b>
<b>Total</b>	<b>16.437,68</b>	<b>10.711,84</b>	<b>15.269,91</b>	<b>18.223,29</b>	<b>12.237,21</b>	<b>16.763,43</b>

FUENTE: INE. Encuesta de estructura salarial

### 14.1.11. Ganancia media anual por trabajador según grupo de edad por sector de actividad y sexo en Andalucía. Año 1995

(euros)

	Industria			Construcción			Servicios			Total		
	Hombre	Mujer	Total	Hombre	Mujer	Total	Hombre	Mujer	Total	Hombre	Mujer	Total
Menos de 20 años	4.453,50	3.447,41	<b>3.925,21</b>	5.955,43	-	<b>5.955,43</b>	4.585,72	4.540,65	<b>4.559,28</b>	<b>5.008,23</b>	<b>4.074,86</b>	<b>4.584,52</b>
De 20 a 29 años	10.690,80	7.501,23	<b>9.753,22</b>	8.903,99	12.607,43	<b>9.034,41</b>	9.878,84	8.146,12	<b>9.162,43</b>	<b>9.852,99</b>	<b>8.087,22</b>	<b>9.340,33</b>
De 30 a 39 años	16.710,54	11.533,42	<b>15.760,34</b>	11.587,51	9.653,46	<b>11.486,54</b>	16.369,17	11.773,83	<b>15.067,97</b>	<b>15.509,12</b>	<b>11.627,78</b>	<b>14.673,11</b>
De 40 a 49 años	20.085,22	13.224,07	<b>19.272,05</b>	12.598,42	-	<b>12.704,19</b>	21.456,73	15.043,93	<b>20.071,40</b>	<b>19.099,56</b>	<b>14.522,86</b>	<b>18.437,85</b>
De 50 a 59 años	22.663,57	14.036,04	<b>22.212,81</b>	14.333,54	-	<b>14.196,51</b>	22.961,07	12.659,12	<b>21.481,98</b>	<b>21.366,58</b>	<b>12.797,95</b>	<b>20.611,71</b>
De 60 y más años	20.508,94	10.399,91	<b>19.957,21</b>	15.033,72	-	<b>14.712,78</b>	21.394,23	10.774,95	<b>19.029,85</b>	<b>19.959,01</b>	<b>10.502,09</b>	<b>18.687,27</b>
<b>Total</b>	<b>18.221,48</b>	<b>10.466,63</b>	<b>16.994,22</b>	<b>11.681,27</b>	<b>11.454,09</b>	<b>11.672,86</b>	<b>13.102,06</b>	<b>10.765,93</b>	<b>15.370,88</b>	<b>16.437,68</b>	<b>10.711,84</b>	<b>15.269,91</b>

FUENTE: INE. Encuesta de estructura salarial

## 14. Ingresos y gastos de los hogares

### 14.2. Prestaciones sociales económicas

#### 14.2.1. Importe medio de las pensiones no contributivas según clase y de las prestaciones sociales y económicas de la LISMI por provincia. Año 2001 (euros/mes)

	Andalucía	Almería	Cádiz	Córdoba	Granada	Huelva	Jaén	Málaga	Sevilla	España
<b>Pensiones no contributivas<sup>a</sup></b>										
Pensiones de invalidez	<b>280,26</b>	265,69	278,28	274,63	283,28	263,19	265,34	306,22	272,29	<b>279,28</b>
Pensiones de jubilación	<b>245,03</b>	237,42	237,65	240,22	256,60	238,01	241,23	258,45	241,91	<b>242,28</b>
<b>Total</b>	<b>260,65</b>	<b>251,09</b>	<b>257,95</b>	<b>254,22</b>	<b>268,88</b>	<b>249,27</b>	<b>249,83</b>	<b>280,76</b>	<b>254,28</b>	<b>258,16</b>
<b>Prestaciones LISMI<sup>b,c</sup></b>	<b>139,28</b>	143,31	138,14	147,47	99,25	145,17	140,71	143,18	135,00	<b>117,81</b>

FUENTE: Ministerio de Trabajo y Asuntos Sociales. Anuario de estadísticas laborales y asuntos sociales

<sup>a</sup>Datos a 31 de diciembre

<sup>b</sup>Datos a 1 de diciembre.

<sup>c</sup>Ley de Integración Social de Minusválidos.

#### 14.2.2. Importe total de las prestaciones familiares por hijo a cargo según modalidad por provincia. Año 2001 (miles de euros)

	Andalucía	Almería	Cádiz	Córdoba	Granada	Huelva	Jaén	Málaga	Sevilla	España
Prestaciones contributivas	<b>155.460</b>	11.420	24.780	16.780	18.290	9.590	13.120	25.860	35.620	<b>648.130</b>
Prestaciones no contributivas	<b>22.940</b>	860	5.340	1.770	2.060	2.410	1.100	3.660	5.750	<b>106.150</b>
<b>Total</b>	<b>178.400</b>	<b>12.280</b>	<b>30.120</b>	<b>18.550</b>	<b>20.340</b>	<b>12.000</b>	<b>14.220</b>	<b>29.510</b>	<b>41.370</b>	<b>754.280</b>

FUENTE: Ministerio de Trabajo y Asuntos Sociales. Anuario de estadísticas laborales y de asuntos sociales

### 14.2.3. Importe de las prestaciones del Fondo de Garantía Salarial por provincia. Año 2001

(miles de euros)

	Andalucía	Almería	Cádiz	Córdoba	Granada	Huelva	Jaén	Málaga	Sevilla	España
<b>Por insolvencia</b>	<b>15.061,8</b>	<b>662,7</b>	<b>1.630,2</b>	<b>1.309,1</b>	<b>1.782,3</b>	<b>1.263,5</b>	<b>1.228,4</b>	<b>3.615,3</b>	<b>3.570,3</b>	<b>189.662,5</b>
Salarios	8.340,3	366,0	732,9	689,4	1.229,8	704,0	874,7	1.799,9	1.943,6	86.653,0
Indemnizaciones	6.721,6	296,6	897,4	619,7	552,4	559,5	353,7	1.815,5	1.626,7	103.009,5
<b>Por regulación</b>	<b>1.396,2</b>	<b>13,4</b>	<b>489,4</b>	<b>250,2</b>	<b>122,0</b>	<b>67,3</b>	<b>69,3</b>	<b>196,1</b>	<b>188,5</b>	<b>25.181,0</b>
<b>Total</b>	<b>16.458,0</b>	<b>676,1</b>	<b>2.119,6</b>	<b>1.559,3</b>	<b>1.904,2</b>	<b>1.330,8</b>	<b>1.297,7</b>	<b>3.811,5</b>	<b>3.758,8</b>	<b>214.843,5</b>

FUENTE: Ministerio de Trabajo y Asuntos Sociales. Anuario de estadísticas laborales y de asuntos sociales

### 14.2.4.G. Evolución del importe medio anual de las pensiones contributivas del sistema de la Seguridad Social. Años 1989-2002 (euros)

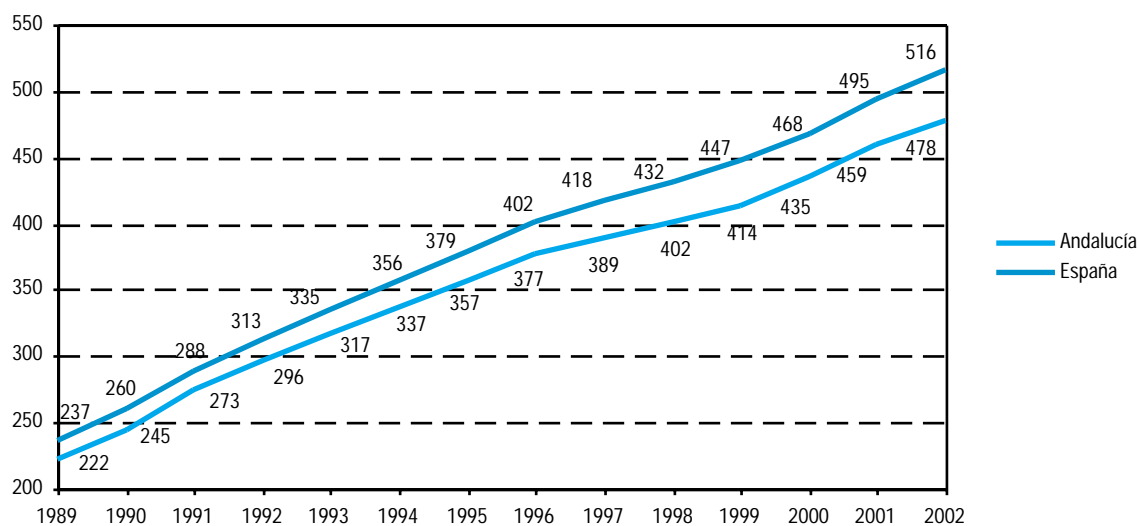

FUENTE: Ministerio de Trabajo y Asuntos Sociales. Boletín de estadísticas laborales

## 14. Ingresos y gastos de los hogares

### 14.2.5. Importe medio anual de las pensiones contributivas del sistema de la Seguridad Social según clase. Año 2002 (euros)

	Incapacidad permanente	Jubilación	Viudedad	Orfandad y favor familiar	Total
Andalucía	567,98	541,7	356,65	209,33	<b>477,91</b>
España	594,5	588,4	367,7	227,6	<b>515,97</b>

FUENTE: Ministerio de Trabajo y Asuntos Sociales. Boletín de estadísticas laborales

### 14.2.6. Número de pensionistas y volumen de pensiones por provincia. Año 1996<sup>a</sup>

	Andalucía <sup>b</sup>	Almería	Cádiz	Córdoba	Granada	Huelva	Jaén	Málaga	Sevilla	España <sup>c</sup>
Pensionistas	<b>1.216.693</b>	82.424	159.862	134.791	158.560	75.696	124.196	171.029	295.558	<b>7.028.714</b>
Número de percepciones de pensiones	<b>1.336.285</b>	89.935	181.661	148.237	171.527	83.267	134.189	189.480	321.006	<b>7.869.797</b>
Pensiones (miles de euros)	<b>7.393.669</b>	450.032	1.035.556	804.839	921.947	475.016	690.298	1.083.372	1.810.928	<b>45.660.362</b>
Pensión media anual	<b>6.077</b>	5.460	6.478	5.971	5.814	6.275	5.558	6.334	6.127	<b>6.496</b>
Percepciones por persona	<b>1,10</b>	1,09	1,14	1,10	1,08	1,10	1,08	1,11	1,09	<b>1,12</b>
Pensionistas (porcentaje)	<b>100,00</b>	6,77	13,14	11,08	13,03	6,22	10,21	14,06	24,29	
Pensiones (porcentaje)	<b>100,00</b>	6,09	14,01	10,89	12,47	6,42	9,34	14,65	24,49	

FUENTE: Instituto de Estudios Fiscales. Empleo, salarios y pensiones en las fuentes tributarias

<sup>a</sup>La provincia es la correspondiente al domicilio fiscal del perceptor.

<sup>b</sup>Se incluyen las ciudades autónomas de Ceuta y Melilla.

<sup>c</sup>Régimen Fiscal Común.

## 14.2.7. Número de pensionistas y volumen de pensiones según tramo de pensión en Andalucía. Año 1996\*

	Pensionistas	Número de percepciones de pensiones	Pensiones (miles de euros)	Retenciones (miles de euros)	Tipo de retención (porcentaje)	Percepciones por persona
De 0,00 a 2,25	99.524	101.252	107.287	307	0,28	1,02
De 2,25 a 4,50	218.177	222.357	757.299	1.184	0,16	1,02
De 4,50 a 6,74	612.679	637.547	3.082.807	2.007	0,01	1,04
De 6,74 a 8,99	103.894	120.877	804.214	13.601	1,69	1,16
De 8,99 a 11,24	60.171	74.458	605.327	28.175	4,65	1,24
De 11,24 a 13,49	43.537	57.286	534.492	37.575	7,03	1,32
de 13,49 a 15,73	26.904	37.842	391.776	33.657	8,59	1,41
De 15,73 a 17,98	15.208	23.224	254.595	23.355	9,17	1,53
De 17,98 a 20,23	9.819	15.609	187.023	19.311	10,33	1,59
De 20,23 a 22,48	9.569	16.092	204.170	25.447	12,46	1,68
De 22,48 a 24,73	11.336	17.442	266.242	35.297	13,26	1,54
de 24,73 a 26,98	1.734	3.530	44.571	4.886	10,96	2,04
de 26,98 a 29,23	1.204	2.499	33.741	3.570	10,58	2,08
de 29,23 a 31,48	716	1.534	21.679	2.230	10,30	2,14
de 31,48 a 33,72	559	1.146	18.223	2.116	11,60	2,05
de 33,72 a 35,97	379	790	13.168	1.376	10,45	2,08
de 35,97 a 38,22	239	532	8.841	1.046	11,85	2,23
de 38,22 a 40,47	186	411	7.302	926	12,69	2,21
de 40,47 a 42,71	141	314	5.860	667	11,38	2,23
Más de 42,71	717	1.543	45.040	6.305	14,00	2,15
<b>Total</b>	<b>1.216.693</b>	<b>1.336.285</b>	<b>7.393.669</b>	<b>243.031</b>	<b>3,29</b>	<b>1,10</b>

FUENTE: Instituto de Estudios Fiscales. Empleo, salarios y pensiones en las fuentes tributarias

\*Se incluyen las ciudades autónomas de Ceuta y Melilla.

## 14. Ingresos y gastos de los hogares

### 14.2.8.G. Distribución del número de pensionistas y de pensiones percibidas según tramo de pensión en Andalucía. Año 1996\* (porcentaje)

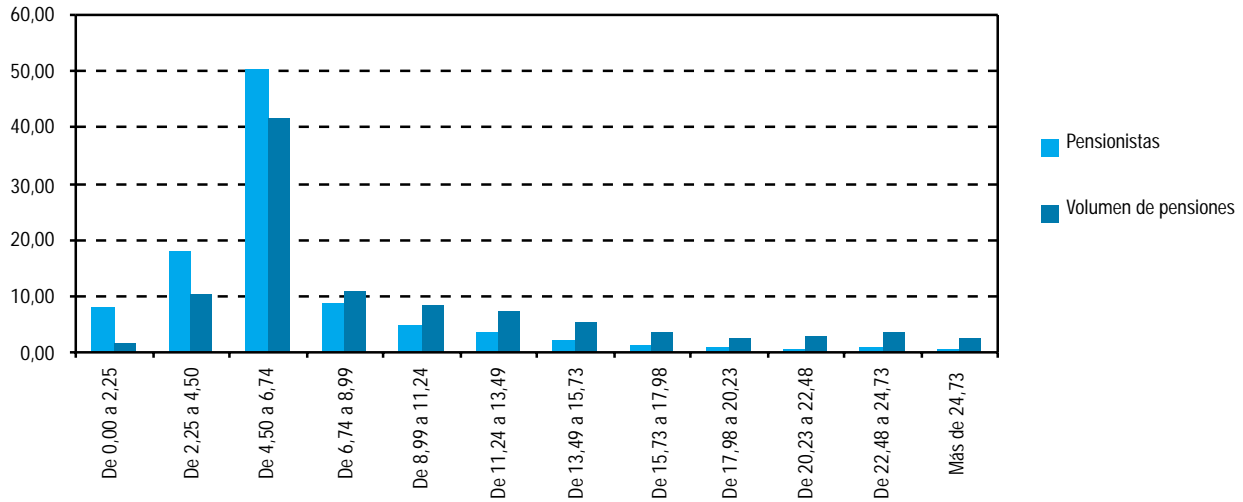

FUENTE: Instituto de Estudios Fiscales. Empleo, salarios y pensiones en las fuentes tributarias

\*Se incluye Ceuta y Melilla.

### 14.2.9. Número de perceptores y volumen de prestaciones por desempleo por provincias. Año 1996<sup>a</sup>

	Andalucía <sup>b</sup>	Almería	Cádiz	Córdoba	Granada	Huelva	Jaén	Málaga	Sevilla	España <sup>c</sup>
Perceptores	<b>794.246</b>	44.285	108.039	97.460	93.352	56.685	75.931	118.520	194.611	<b>2.880.483</b>
Prestaciones (miles de euros)	<b>1.755.634</b>	88.830	237.021	221.876	214.050	118.321	159.911	269.578	433.588	<b>6.708.010</b>
Prestación media anual	<b>2.185</b>	2.006	2.194	2.277	2.293	2.087	2.106	2.275	2.228	<b>2.329</b>
Perceptores (porcentaje)	<b>100,00</b>	5,58	13,60	12,27	11,75	7,14	9,56	14,92	24,50	
Prestaciones (porcentaje)	<b>100,00</b>	5,06	13,50	12,64	12,19	6,74	9,11	15,36	24,70	

FUENTE: Instituto de Estudios Fiscales. Empleo, salarios y pensiones en las fuentes tributarias

<sup>a</sup>La provincia es la correspondiente al domicilio fiscal del perceptor.

<sup>b</sup>Se incluyen las ciudades autónomas de Ceuta y Melilla.

<sup>c</sup>Régimen Fiscal Común.

**14.2.10.G. Distribución del número de perceptores y de las prestaciones percibidas por desempleo según tramo de prestación en Andalucía. Año 1996\* (porcentaje)**

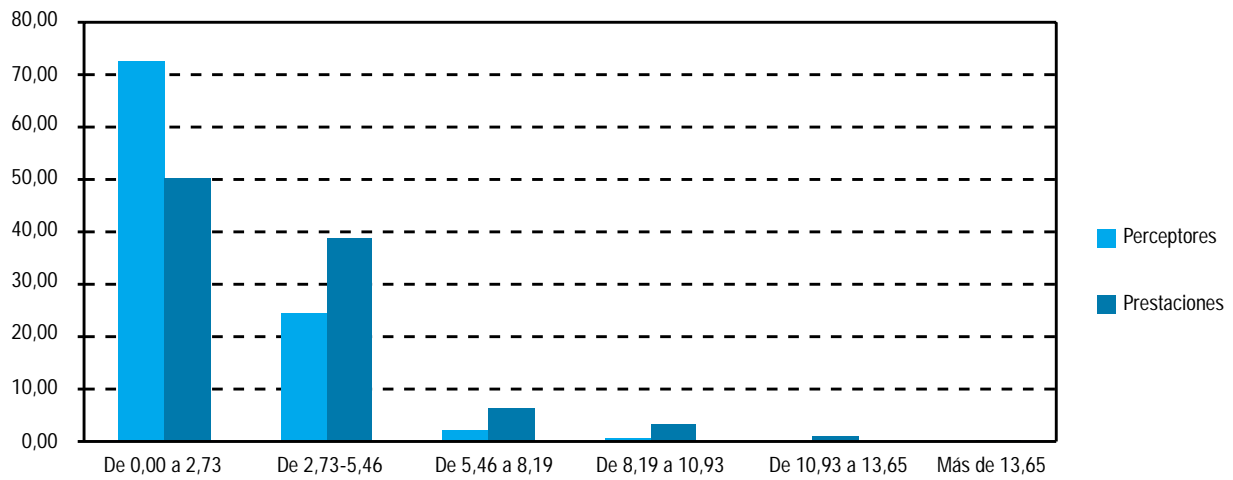

FUENTE: Instituto de Estudios Fiscales. Empleo, salarios y pensiones en las fuentes tributarias

\*Se incluye Ceuta y Melilla.

## 14. Ingresos y gastos de los hogares

### 14.2.11. Número de beneficiarios e importe de las ayudas concedidas por procesos de reestructuración o reconversión según tipo de ayuda y fuente de financiación por provincia. Años 2001-2002 (euros)

	Andalucía	Almería	Cádiz	Córdoba	Granada	Huelva	Jaén	Málaga	Sevilla	España
<b>Año 2001</b>										
<b>Beneficiarios</b>	<b>459</b>	7	336	23	9	4	15	4	61	<b>3.161</b>
Ayudas previas a la jubilación ordinaria	183	7	113	3	9	4	10	4	33	2.134
Empresas sujetas a procesos de reestructuración	183	7	113	3	9	4	10	4	33	2.134
Empresas acogidas a planes de reconversión	-	-	-	-	-	-	-	-	-	-
Ayudas extraordinarias para procesos de reestructuración de empresas	276	-	223	20	-	-	5	-	28	1.027
<b>Importe financiado por la administración</b>	<b>12.728.153</b>	371.520	8.560.560	204.721	309.588	158.382	611.524	104.137	2.407.719	<b>114.221.512</b>
Ayudas previas a la jubilación ordinaria	7.702.934	371.520	4.705.233	162.143	309.588	158.382	462.036	104.137	1.429.893	95.097.234
Empresas sujetas a procesos de reestructuración	7.702.934	371.520	4.705.233	162.143	309.588	158.382	462.036	104.137	1.429.893	95.097.234
Empresas acogidas a planes de reconversión	-	-	-	-	-	-	-	-	-	-
Ayudas extraordinarias para procesos de reestructuración de empresas	5.025.219	-	3.855.327	42.578	-	-	149.488	-	977.826	19.124.278
<b>Importe financiado por las empresas*</b>	<b>11.554.400</b>	<b>557.280</b>	<b>7.057.850</b>	<b>243.215</b>	<b>464.383</b>	<b>237.573</b>	<b>693.054</b>	<b>156.206</b>	<b>2.144.840</b>	<b>142.645.842</b>
<b>Total importe</b>	<b>24.282.553</b>	<b>928.800</b>	<b>15.618.410</b>	<b>447.936</b>	<b>773.971</b>	<b>395.955</b>	<b>1.304.578</b>	<b>260.343</b>	<b>4.552.560</b>	<b>256.867.354</b>
<b>Ayudas previas a la jubilación ordinaria</b>	<b>19.257.334</b>	<b>928.800</b>	<b>11.763.083</b>	<b>405.358</b>	<b>773.971</b>	<b>395.955</b>	<b>1.155.090</b>	<b>260.343</b>	<b>3.574.733</b>	<b>237.743.077</b>
Empresas sujetas a procesos de reestructuración	19.257.334	928.800	11.763.083	405.358	773.971	395.955	1.155.090	260.343	3.574.733	237.743.077
Empresas acogidas a planes de reconversión	-	-	-	-	-	-	-	-	-	-
Ayudas extraordinarias para procesos de reestructuración de empresas	5.025.219	-	3.855.327	42.578	-	-	149.488	-	977.826	19.124.278
<b>Año 2002</b>										
<b>Beneficiarios</b>	<b>407</b>	9	242	16	25	3	8	47	57	<b>4.612</b>
Ayudas previas a la jubilación ordinaria	141	7	89	5	4	3	7	1	25	2.359
Empresas sujetas a procesos de reestructuración	141	7	89	5	4	3	7	1	25	2.359
Empresas acogidas a planes de reconversión	-	-	-	-	-	-	-	-	-	-
Ayudas extraordinarias para procesos de reestructuración de empresas	266	2	153	11	21	-	1	46	32	2.253
<b>Importe financiado por la administración</b>	<b>11.715.748</b>	516.881	4.945.592	418.095	1.504.488	1.428	375.806	1.834.165	2.119.292	<b>184.637.033</b>
Ayudas previas a la jubilación ordinaria	5.704.951	379.736	4.247.277	1.543	1.526	1.428	371.508	609	701.324	100.794.857
Empresas sujetas a procesos de reestructuración	5.704.951	379.736	4.247.277	1.543	1.526	1.428	371.508	609	701.324	100.794.857
Empresas acogidas a planes de reconversión	-	-	-	-	-	-	-	-	-	-
Ayudas extraordinarias para procesos de reestructuración de empresas	6.010.797	137.145	698.315	416.552	1.502.963	-	4.298	1.833.556	1.417.968	83.842.175
<b>Importe financiado por las empresas*</b>	<b>8.557.427</b>	<b>569.604</b>	<b>6.370.916</b>	<b>2.315</b>	<b>2.289</b>	<b>2.143</b>	<b>557.262</b>	<b>914</b>	<b>1.051.986</b>	<b>151.173.828</b>
<b>Total importe</b>	<b>20.273.175</b>	<b>1.086.485</b>	<b>11.316.508</b>	<b>420.410</b>	<b>1.506.777</b>	<b>3.571</b>	<b>933.068</b>	<b>1.835.079</b>	<b>3.171.278</b>	<b>335.810.860</b>
<b>Ayudas previas a la jubilación ordinaria</b>	<b>14.262.378</b>	<b>949.341</b>	<b>10.618.193</b>	<b>3.858</b>	<b>3.814</b>	<b>3.571</b>	<b>928.769</b>	<b>1.523</b>	<b>1.753.309</b>	<b>251.968.685</b>
Empresas sujetas a procesos de reestructuración	14.262.378	949.341	10.618.193	3.858	3.814	3.571	928.769	1.523	1.753.309	251.968.685
Empresas acogidas a planes de reconversión	-	-	-	-	-	-	-	-	-	-
Ayudas extraordinarias para procesos de reestructuración de empresas	6.010.797	137.145	698.315	416.552	1.502.963	-	4.298	1.833.556	1.417.968	83.842.175

FUENTE: Ministerio de Trabajo y Asuntos Sociales. Anuario de estadísticas laborales y de asuntos sociales

\*Sólo afecta a las ayudas previas a la jubilación ordinaria concedidas por procesos de reestructuración de empresas.



## 14.3. Consumo

### 14.3.1. Gasto total y gastos medios según grupo de gastos. Años 1998-2000

	Andalucía				España			
	Gasto total (miles de euros)	Porcentaje	Gasto medio por hogar (euros)	Gasto medio por persona (euros)	Gasto total (miles de euros)	Porcentaje	Gasto medio por hogar (euros)	Gasto medio por persona (euros)
<b>Año 1998</b>								
Alimentos y bebidas no alcohólicas	6.460.135	19,91	3.146,00	903,55	40.142.615	18,75	3.321,36	1.026,43
Bebidas alcohólicas, tabaco y narcóticos	893.524	2,75	435,13	124,97	5.500.438	2,57	455,1	140,64
Artículos de vestir y calzado	2.688.597	8,29	1.309,31	376,04	15.403.737	7,2	1.274,49	393,87
Vivienda, agua, electricidad, gas y otros combustibles	9.473.003	29,2	4.613,22	1.324,94	63.819.986	29,82	5.280,41	1.631,84
Mobiliario, equipamiento del hogar y gastos corrientes de conservación de la vivienda	1.635.281	5,04	796,36	228,72	10.030.627	4,69	829,93	256,48
Salud	807.574	2,49	393,28	112,95	5.018.849	2,34	415,26	128,33
Transportes	3.503.469	10,8	1.706,14	490,01	25.127.759	11,74	2.079,05	642,5
Comunicaciones	604.445	1,86	294,36	84,54	4.046.393	1,89	334,79	103,46
Ocio, espectáculos y cultura	1.702.279	5,25	828,99	238,09	12.443.037	5,81	1.029,53	318,16
Enseñanza	386.984	1,19	188,46	54,13	2.856.123	1,33	236,31	73,03
Hoteles, cafés y restaurantes	2.829.058	8,72	1.377,71	395,69	18.927.816	8,84	1.566,07	483,97
Otros bienes y servicios	1.454.835	4,48	708,48	203,48	10.734.611	5,01	888,17	274,48
<b>Total</b>	<b>32.439.185</b>	<b>100,00</b>	<b>15.797,44</b>	<b>4.537,10</b>	<b>214.051.990</b>	<b>100,00</b>	<b>17.710,47</b>	<b>5.473,20</b>
<b>Año 1999</b>								
Alimentos y bebidas no alcohólicas	6.627.787	18,51	3.105,04	922,77	41.093.575	18,13	3.319,30	1.049,46
Bebidas alcohólicas, tabaco y narcóticos	973.074	2,72	455,87	135,48	5.511.748	2,43	445,21	140,76
Artículos de vestir y calzado	2.972.750	8,3	1.392,70	413,89	16.766.120	7,4	1.354,27	428,18
Vivienda, agua, electricidad, gas y otros combustibles	10.449.494	29,18	4.895,46	1.454,85	69.976.114	30,88	5.652,26	1.787,07
Mobiliario, equipamiento del hogar y gastos corrientes de conservación de la vivienda	1.812.566	5,06	849,16	252,36	10.267.485	4,53	829,35	262,21
Salud	914.570	2,55	428,46	127,33	5.089.038	2,25	411,06	129,96
Transportes	4.300.190	12,01	2.014,59	598,7	26.649.300	11,76	2.152,57	680,58
Comunicaciones	673.729	1,88	315,63	93,8	4.440.964	1,96	358,71	113,41
Ocio, espectáculos y cultura	1.882.132	5,26	881,76	262,04	12.696.779	5,6	1.025,57	324,25
Enseñanza	434.991	1,21	203,79	60,56	2.973.236	1,31	240,16	75,93
Hoteles, cafés y restaurantes	3.113.868	8,7	1.458,81	433,54	19.570.481	8,64	1.580,79	499,8
Otros bienes y servicios	1.653.589	4,62	774,69	230,22	11.576.176	5,11	935,06	295,63
<b>Total</b>	<b>35.808.740</b>	<b>100,00</b>	<b>16.775,96</b>	<b>4.985,55</b>	<b>226.611.016</b>	<b>100,00</b>	<b>18.304,30</b>	<b>5.787,24</b>
<b>Año 2000</b>								
Alimentos y bebidas no alcohólicas	7.284.451	18,75	3.337,69	1.009,84	44.830.470	17,84	3.536,33	1.143,45
Bebidas alcohólicas, tabaco y narcóticos	1.093.742	2,82	501,15	151,63	6.008.802	2,39	473,99	153,26
Artículos de vestir y calzado	3.220.891	8,29	1.475,79	446,51	18.823.899	7,49	1.484,87	480,12
Vivienda, agua, electricidad, gas y otros combustibles	11.387.694	29,31	5.217,78	1.578,68	75.849.741	30,19	5.983,21	1.934,63
Mobiliario, equipamiento del hogar y gastos corrientes de conservación de la vivienda	2.002.643	5,15	917,6	277,63	12.391.261	4,93	977,45	316,05
Salud	918.678	2,36	420,93	127,36	5.350.162	2,13	422,03	136,46
Transportes	4.314.406	11,1	1.976,84	598,11	28.692.512	11,42	2.263,33	731,83
Comunicaciones	786.850	2,03	360,53	109,08	4.918.933	1,96	388,02	125,46
Ocio, espectáculos y cultura	2.118.307	5,45	970,6	293,66	15.030.448	5,98	1.185,64	383,37
Enseñanza	424.972	1,09	194,72	58,91	3.092.454	1,23	243,94	78,88
Hoteles, cafés y restaurantes	3.312.238	8,52	1.517,65	459,18	22.149.757	8,82	1.747,23	564,95
Otros bienes y servicios	1.988.577	5,12	911,15	275,68	14.120.632	5,62	1.113,87	360,16
<b>Total</b>	<b>38.853.449</b>	<b>100,00</b>	<b>17.802,43</b>	<b>5.386,26</b>	<b>251.259.073</b>	<b>100,00</b>	<b>19.819,92</b>	<b>6.408,63</b>

FUENTE: INE. Encuesta continua de presupuestos familiares. Base 1997

## 14. Ingresos y gastos de los hogares

### 14.3.2.G. Distribución del gasto total según grupo de gastos. Año 2000 (porcentaje)

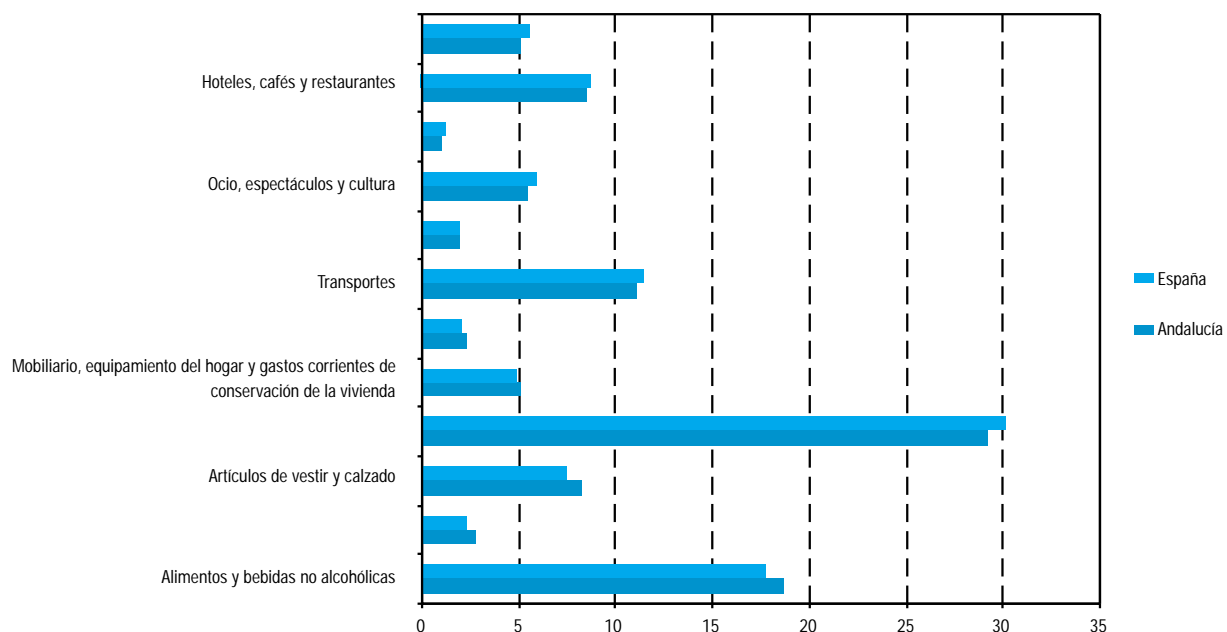

FUENTE: INE. Encuesta continua de presupuestos familiares. Base 1997

### 14.3.3. Índice de precios de consumo por grandes grupos. Año 2002 (datos a diciembre)

	Andalucía		España	
	Índice (2001=100)	Tasa de variación anual*	Índice (2001=100)	Tasa de variación anual*
<b>Índice general</b>	<b>105,3</b>	<b>3,9</b>	<b>105,5</b>	<b>4,0</b>
Alimentos y bebidas no alcohólicas	106,5	5,0	106,9	4,6
Bebidas alcohólicas y tabaco	107,2	4,7	106,9	4,6
Vestido y calzado	113,2	4,9	113,5	5,3
Vivienda	102,4	1,8	103,2	2,9
Menaje	102,8	2,0	103,3	2,4
Medicina	103,0	2,3	103,3	2,6
Transporte	102,4	4,8	102,6	5,0
Comunicaciones	93,9	-5,1	93,8	-5,1
Ocio y cultura	102,5	1,3	103,2	1,8
Enseñanza	107,8	5,2	107,1	4,7
Hoteles, cafés y restaurantes	107,7	6,2	107,0	5,8
Otros	104,3	3,5	105,0	3,9

FUENTE: INE. Índice de Precios de Consumo

\*Variación media del nivel de precios a lo largo de un año (inflación media anual).

### 14.3.4.G. Evolución de la tasa de variación del IPC general. Años 1980-2002 (media anual)

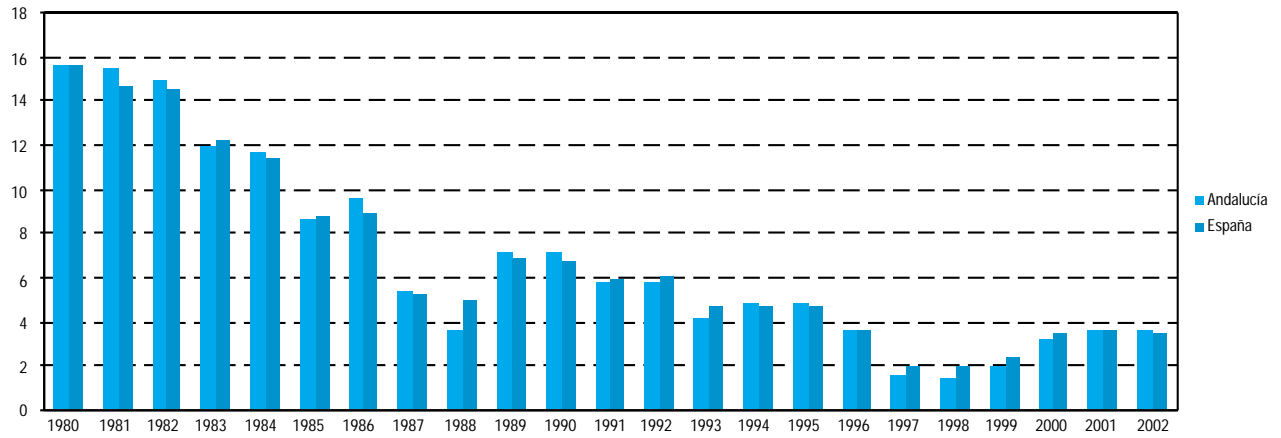

FUENTE: INE. Índice de Precios de Consumo (IPC)

## 14. Ingresos y gastos de los hogares

### 14.4. Equipamiento de los hogares

#### 14.4.1. Hogares según disposición de agua caliente y calefacción. Año 2000 (porcentaje)

	Andalucía	España
<b>Sin agua caliente</b>	<b>1,02</b>	<b>1,24</b>
<b>Con agua caliente</b>	<b>98,97</b>	<b>98,77</b>
Central	1,14	6,41
Individual	97,83	92,36
<b>Fuente de energía utilizada para calentar el agua</b>		
Electricidad	7,93	12,79
Gas natural	4,54	23,75
Gas licuado	85,55	52,56
Otros combustibles líquidos	1,98	10,00
Combustibles sólidos	-	0,90
<b>Sin calefacción</b>	<b>92,30</b>	<b>57,62</b>
<b>Con calefacción</b>	<b>7,71</b>	<b>42,38</b>
Colectiva	1,76	9,51
Individual	5,95	32,87
<b>Fuente de energía utilizada para la calefacción</b>		
Electricidad	33,13	12,04
Gas natural	4,44	38,01
Gas licuado	5,23	6,25
Otros combustibles líquidos	52,00	37,54
Combustibles sólidos	5,19	6,17

FUENTE: INE. Encuesta continua de presupuestos familiares

#### 14.4.2. Hogares según disposición de distintos bienes de consumo duradero. Año 2000 (porcentaje)

	Andalucía	España
Cocina eléctrica	23,49	23,23
Cocina no eléctrica	73,87	62,7
Cocina mixta	3,3	15,68
Frigorífico	99,41	99,46
Congelador	22,23	28,11
Lavadora automática	98,12	97,69
Lavavajillas	22,44	24,5
Microondas	47,42	54,15
Teléfono fijo	82,4	90,49
Televisor color	99,58	99,15
Cadena hi-fi	54	59,67
Vídeo	72,05	72,07
Ordenador personal	25,65	30,43
Coche nuevo	49,33	56,43
Coche segunda mano	26,87	24,79
Motocicleta	14,04	12,64

FUENTE: INE. Encuesta continua de presupuestos familiares

## 15. Servicios sociales y protección social



# Índice del capítulo 15

Fuentes y metodología .....	569
Conceptos y definiciones .....	571
<b>15.1. Recursos de servicios sociales y de atención a otros colectivos específicos .....</b>	<b>575</b>
15.1.1. Centros de servicios sociales comunitarios y personal adscrito a los mismos por provincia. Año 2001 .....	575
15.1.2. Recursos financieros de los servicios sociales comunitarios según institución financiadora por provincia. Año 2001 .....	575
15.1.3. Centros de servicios sociales especializados según colectivo atendido por provincia. Año 2002 .....	575
15.1.4. Centros de atención a la mujer por provincia. Año 2002 .....	576
15.1.5. Centros de atención a la juventud por provincia. Año 2002 .....	576
15.1.6. Plazas en centros especializados de servicios sociales según tipo de centro por provincia. Año 2002 .....	577
15.1.7. Plazas en centros de atención a mujeres víctimas de malos tratos. Año 2002 .....	577
15.1.8. Plazas y pernoctaciones en la red de albergues juveniles por provincia. Años 2001-2002 .....	578
<b>15.2. Prestaciones sociales .....</b>	<b>579</b>
15.2.1. Usuarios de los servicios sociales comunitarios según prestación por provincia. Año 2001 .....	579
15.2.2. Gasto en servicios sociales comunitarios según destino del gasto por provincia. Año 2001 .....	579
15.2.3. Acogimientos familiares y adopciones por provincia. Año 2002 .....	580
15.2.4. Tutelas y guardas en centros por provincia. Año 2002 .....	580
15.2.5. Menores residentes en centros de protección según titularidad por provincia. Año 2002 .....	581
15.2.6. Menores en acogimiento residentes en centros de protección según tipo de programa por provincia. Año 2002 .....	581
15.2.7. Menores con necesidades especiales pendientes de acogimiento familiar/adopción según tipo por provincia. Año 2002 .....	582
15.2.8. Beneficiarios de ayudas a las unidades familiares según medida por provincia. Año 2002 .....	582
15.2.9. Títulos de familia numerosa concedidos a familias según tipo y categoría por provincia. Año 2002 .....	583
15.2.10. Subvenciones concedidas por el Instituto Andaluz de la Mujer para programas de atención a mujeres en situación de riesgo y mujeres víctimas de malos tratos por provincia. Año 2002 .....	583
15.2.11. Consultas atendidas en los servicios de información a las mujeres y a la juventud por provincia. Año 2002 .....	584
15.2.12.G. Evolución del número de mujeres y sus hijos e hijas, acogidos por malos tratos en Andalucía. Años 1993-2002 .....	584
15.2.13. Mujeres y sus hijos e hijas acogidos por malos tratos por provincia. Año 2002 .....	585
15.2.14. Casos admitidos a tratamiento según droga de consumo principal por grupo de edad y sexo en Andalucía. Año 2001 .....	585
15.2.15. Distribución de las personas que tienen autoprohibida la entrada en salas de juego según sexo por provincia. Año 2002 .....	586
15.2.16. Subvenciones concedidas a entidades privadas sin ánimo de lucro en zonas con especial problemática social según tipo de entidad por provincia. Año 2002 .....	586
15.2.17. Beneficiarios de prestaciones económicas según tipo por provincia. Año 2002 .....	587

15.2.18.	Beneficiarios de pensiones no contributivas según tipo y cuantía de la prestación por provincia. Año 2002 . . . .	588
15.2.19.G.	Beneficiarios de pensiones no contributivas según sexo y cuantía de la pensión en Andalucía. Año 2002 . . . . .	588
15.2.20.	Importe total anual de las prestaciones económicas según tipo por provincia. Año 2002 . . . . .	589
15.2.21.	Importe total anual de las ayudas económicas según tipo por provincia. Año 2002 . . . . .	589



# Fuentes y metodología

## Servicios sociales y protección social

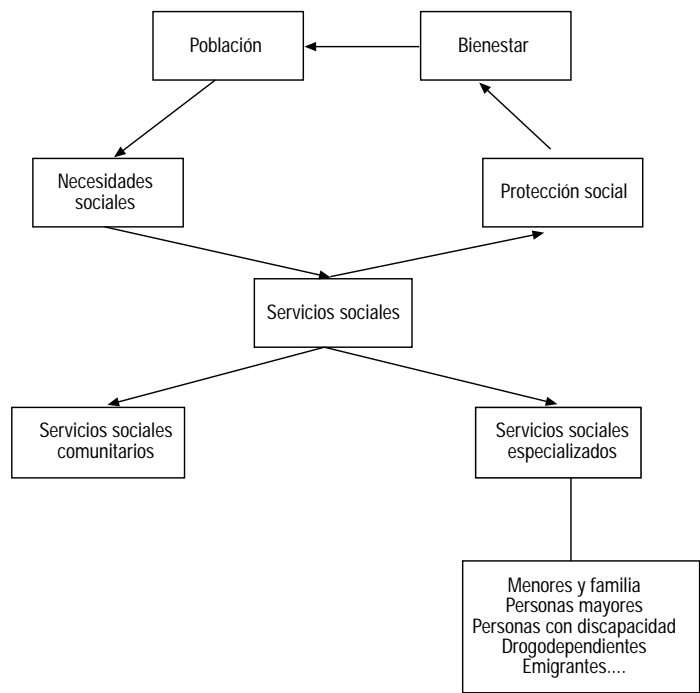

### Consejería de Asuntos Sociales

Ofrece información estadística relativa a las distintas prestaciones, programas y servicios gestionados por la Consejería de Asuntos Sociales y por las corporaciones locales en el ámbito de los servicios sociales comunitarios. La información que genera se estructura en ocho grandes áreas, la primera dedicada a los servicios sociales comunitarios y las siete restantes ajustadas a los sectores de población atendidos, a saber: menores y familia, personas mayores, personas con minusvalías, drogodependencias, migraciones, zonas con especial problemática social y colectivos en situación especial.

### Consejería de la Presidencia. Instituto Andaluz de la Mujer

Los datos recogidos referentes a los servicios prestados en los distintos centros de atención, información y acogida a las mujeres se obtienen mediante un estudio cualitativo o descriptivo que se compone de las siguientes fases:

- Cumplimentación de una ficha técnica que recoge todos los datos de interés para el servicio correspondiente.
- Análisis descriptivo de los datos recogidos, previa depuración de los mismos.

Los datos sobre malos tratos y delitos contra la libertad sexual se obtienen a partir de estadísticas oficiales que realiza el Ministerio del Interior en colaboración con la Policía Nacional y la Guardia Civil.

Respecto a los datos sobre participación política se dispone de varias fuentes: Gabinete de prensa del Congreso, Servicio de prensa del Senado, Gabinete de prensa del Parlamento de Andalucía, Delegación del Gobierno en Andalucía e Instituto Andaluz de la Mujer.

#### **Otras fuentes**

- Instituto Andaluz de Servicios Sociales. Consejería de Asuntos Sociales.
- Instituto Andaluz de la Juventud. Consejería de la Presidencia.
- IEA. Indicadores Sociales de Andalucía.
- Consejería de Asuntos Sociales. Memoria anual del Plan Andaluz sobre Drogas.
- Ministerio de Trabajo y Asuntos Sociales. Anuario de estadísticas laborales y de asuntos sociales.
- IMSERSO. Memoria anual.

# Conceptos y definiciones

## 15.1. Recursos de servicios sociales y de atención a otros colectivos específicos

### Servicios sociales comunitarios

#### Zona de Trabajo Social (ZTS)

Demarcación territorial en la que se prestan los servicios sociales comunitarios. En cada ZTS deberá existir, como mínimo, un centro de servicios sociales comunitarios ubicado en la cabecera de la zona.

#### Unidad de Trabajo Social (UTS)

Demarcación territorial inferior en que se subdivide cada Zona de Trabajo Social. Puede corresponder a uno o varios municipios o a barrios de un municipio. A cada una se asigna un Trabajador social.

#### Centros de servicios sociales comunitarios

Constituyen la estructura física y funcional donde se prestan los servicios sociales comunitarios. Se definen como el núcleo fundamental de prestación, dirigidos a toda la población, con carácter generalista y polivalente. Suponen el primer contacto del usuario con el sistema público de servicios sociales y la puerta de acceso a sus prestaciones. Se desarrollan los siguientes servicios: de información, valoración, orientación y asesoramiento, de ayuda a domicilio, de convivencia y reinserción social, de cooperación social, de prestaciones complementarias.

### Servicios sociales especializados

#### Servicios sociales especializados

Constituyen el segundo nivel de los servicios sociales y están dirigidos a sectores específicos de población necesitados de una atención igualmente específica, como personas mayores, personas con alguna discapacidad, menores, inmigrantes o emigrantes, drogodependientes, etc.

### Centros para menores

#### Centros de protección y acogimiento

Son tanto centros propios (aquellos cuyo titular es la Junta de Andalucía) como centros colaboradores (aquellos que pertenecen a entidades sin ánimo de lucro, que tienen establecido un convenio de colaboración con la Junta de Andalucía, y se dedican a prestar atención y dar acogida temporal a personas con problemas sociales y familiares). Comprende los siguientes tipos:

- *Centros de acogida inmediata*: acogen por un periodo breve de tiempo a menores en situación de emergencia o desprotección.
- *Residencias*: son centros que ofrecen a los menores el alojamiento, convivencia y educación necesaria para su adecuado desarrollo, durante el tiempo que se haya establecido, y hasta que sea posible el retorno a su familia, o bien se adopte otro tipo de medida.
- *Casas-hogares*: siguen los patrones que conforman una unidad familiar de tipo medio, y están ubicadas en viviendas totalmente integradas en la comunidad.
- *Centros de educación especial*: atienden a menores en situación de desprotección con minusvalías específicas que precisan una atención especializada.

#### Centros de internamiento

Instituciones de atención educativa y pedagógica a los menores sobre los que ha recaído resolución judicial de internamiento. Podrán funcionar en diferentes regímenes (abierto, semiabierto y cerrado) según lo decreta el Jefe de Menores.

Las medidas que se desarrollan en medio abierto son:

- *Libertad vigilada*: implica una atención individualizada del menor y requiere un tipo de intervención técnica, en la que se combinan elementos socio-educativos, pedagógicos y de control, que se ejecuta en el medio socio-familiar del menor y utilizando los recursos de la comunidad.
- *Tratamiento ambulatorio*: implica la permanencia del menor infractor en su propio entorno, sujeto a un tratamiento

terapéutico, ya sea porque presente algún tipo de problema psíquico o adicción a sustancias tóxicas.

- **Servicios a la comunidad:** supone la realización por parte del menor infractor de un conjunto de actividades que benefician a la comunidad, como consecuencia de una medida judicial, con el objetivo de que el menor se responsabilice de sus acciones y aprenda a relacionarse de forma positiva con la colectividad.

- **Acogimiento familiar:** medida de protección consistente en la asunción de la guarda del menor por personas distintas de sus padres o tutor, sin que exista cambio en la titularidad de la patria potestad o tutela. Los acogimientos familiares pueden ser de tipo administrativo –cuando son constituidos por la entidad pública, sin intervención judicial, para lo que es necesario el consentimiento de los padres o tutor conocidos y no privados de la patria potestad o tutela–, o de tipo judicial, que son aprobados por el órgano judicial competente al no existir los requisitos anteriores.

### **Guarderías**

Se definen como aquellos centros que atienden educativa y asistencialmente, en régimen abierto y mixto, a niños de 0 a 6 años. Se distinguen entre guarderías laborales, que son aquellas que, sin ánimo de lucro, se encargan de la custodia y guarda de los menores de 6 años durante la jornada laboral de sus padres, y guarderías no laborales que son aquellas en que la admisión de los niños no está condicionada por la situación laboral de los padres.

## **Centros para personas mayores**

### **Centros de día**

Son centros gerontológicos abiertos, que promueven fundamentalmente la convivencia de los mayores y ofrecen servicios de asistencia social, atención gerontológica, terapia ocupacional y otros servicios de carácter cultural y recreativo.

### **Residencias de válidos**

Centros que ofrecen a los mayores que pueden valerse por sí mismos una atención permanente y una asistencia integral mediante los servicios de alojamiento y manutención, atención médico-geriátrica, rehabilitación menor, terapia ocupacional, podología y otros servicios de carácter cultural y recreativo.

### **Residencias de asistidos**

Centros que ofrecen a los mayores que en su vida diaria necesitan la ayuda de terceras personas una atención permanente y una asistencia integral mediante los servicios de alojamiento y manutención, atención médico-geriátrica, rehabilitación menor, podología y otros servicios de carácter cultural y recreativo.

### **Residencias mixtas**

Centros que ofrecen a los mayores, tanto a los que pueden valerse por sí mismos como a los que necesitan de la ayuda de terceras personas, una atención permanente y una asistencia integral mediante los servicios de alojamiento y manutención, atención médico-geriátrica, rehabilitación menor, podología y otros servicios de carácter cultural y recreativo.

## **Centros de atención al minusválido**

### **Centros de orientación, diagnóstico y tratamiento (Centros base)**

Centros cuya actividad consiste en prestar servicios de orientación, diagnóstico, valoración, seguimiento y, en su caso, tratamiento ambulatorio.

### **Centros de atención a minusválidos psíquicos**

Centros dedicados a la atención y asistencia a deficiente mentales que, por su afectación, exigen tratamientos especializados y una rehabilitación continuada.

### **Centros ocupacionales**

Centros destinados a proporcionar servicios de terapia ocupacional y de ajuste personal y social a minusválidos mayores de 16 años que no pueden integrarse en una empresa o en un centro especial de empleo.

## **Centros de atención al drogodependiente**

### **Centros de día y unidades ocupacionales**

Dispositivos destinados al tratamiento de la drogodependencia a través de la realización de actividades educativas, laborales, culturales, etc. Su finalidad es favorecer distintos aspectos de la incorporación social (la ocupación del ocio, la normalización de las relaciones sociales, etc.) o servir de apoyo a los tratamientos.

### **Centros de tratamiento ambulatorio**

Ofrecen, a través de un equipo multidisciplinar, una asistencia integral al proceso de la drogodependencia. Son el único canal de acceso a otros recursos y programas de ámbito supraprovincial del Plan Andaluz sobre drogas. Incluyen los centros provinciales, comarcales, municipales y privados.

### **Comunidades terapéuticas**

Ofrecen los servicios de desintoxicación y rehabilitación social mediante la creación de un ambiente de apoyo, motivación, acogida y aplicación de diversas técnicas terapéuticas.

### **Pisos de reinserción**

Residencias abiertas que facilitan la adquisición de pautas sociales.

### **Puntos de dispensación de metadona**

Se utilizan como mantenimiento para aquellos pacientes en los que el abordaje con terapias libres de drogas no es posible en el momento de la inclusión, posibilitando la terapia con sustitutivos, lo que permite una estabilización psíquica, física y social que posibilita intentar aplicar otras técnicas terapéuticas.

### **Unidades hospitalarias de desintoxicación**

Son espacios cerrados, aislados del resto de la estructura hospitalaria. Cuentan con las instalaciones necesarias que permiten realizar a los pacientes distintas actividades durante su internamiento.

## Centros para colectivos en situación especial

### Albergues para marginados sin hogar

Conjunto de servicios de carácter temporal, destinados a acoger a dicho colectivo, procurando la necesaria intervención para su inserción social.

### Centros de acogida

Son establecimientos residenciales, de carácter temporal, destinados a acoger a colectivos en estado de necesidad social, prestando los medios necesarios para normalizar su convivencia.

## Centros de atención a las mujeres

### Centros de la mujer

Son centros dependientes del Instituto Andaluz de la Mujer (IAM) que ofrecen información sobre los derechos y oportunidades de las mujeres, y proporcionan atención y asesoramiento para actuar en caso de discriminación y violencia por razón de género.

### Centros de atención a mujeres víctimas de malos tratos

- *Casas de emergencia.* Prestan alojamiento y apoyo a mujeres con o sin hijos/as que se encuentren en grave situación personal y social, y necesiten un lugar donde residir de manera provisional, garantizando la acogida inmediata.

- *Casas de acogida.* Tienen como objetivo ofrecer una acogida inmediata y a medio plazo, garantizando una atención integral a las mujeres y menores que las acompañen, programándose aquellas intervenciones sociales, psicológicas y jurídicas necesarias para que las mujeres puedan salir del círculo de la violencia.

- *Pisos tutelados.* Tienen como objetivo ofrecer una vivienda a las mujeres víctimas de malos tratos, para que puedan vivir de forma independiente.

### Centros de información municipal

Red de servicios específicos en el ámbito local, que ha promovido el Instituto Andaluz de la Mujer en colaboración con los ayuntamientos para la información y la atención a las mujeres, así como para la sensibilización de la comunidad.

### Teléfono 24 horas de información a las mujeres

Es un servicio gratuito del Instituto Andaluz de la Mujer para informar de aquellos recursos de interés para las mujeres disponibles en nuestra Comunidad Autónoma. Funciona las 24 horas de todos los días del año y por medio del mismo se atiende en cualquier momento a las mujeres víctimas de violencia, facilitándoles información y atención.

## Centros de atención a la juventud

### Albergues y campamentos

Centros y espacios de convivencia y ocio para jóvenes dotados de los medios humanos y materiales necesarios para su desarrollo integral.

## 15.2. Prestaciones sociales

### A menores

#### Acogimiento familiar

Medida de protección por la que se integra temporalmente a un menor en una familia que no es la constituida por sus padres biológicos o tutores. La familia acogedora asume la guarda del menor sin que exista cambio en la titularidad de la patria potestad o tutela.

#### Adopción

Medida de protección, de carácter jurídico, por la que se produce la integración de un menor en una familia, que no es la suya de nacimiento, de manera definitiva y con igual consideración, derechos y deberes que los hijos naturales. La familia adoptante asume todas las obligaciones derivadas de la patria potestad, desapareciendo, salvo en casos excepcionales, los vínculos entre el menor y sus padres biológicos.

#### Guarda

Cuando la Administración asume sólo la guarda del menor, a solicitud de los padres o tutores que justifiquen no poder atenderlo por enfermedad u otras circunstancias graves. El ejercicio de la guarda supone la obligación de velar por él, tenerlo en su compañía, alimentarlo, educarlo y procurarle una formación integral.

#### Tutela

Es la responsabilidad que asume la entidad pública, cuando aprecia que un menor se encuentra en situación de desamparo. Supone la asunción de todas aquellas obligaciones derivadas del ejercicio de la guarda del menor, así como de su representación y administración.

### A las familias

#### Ayuda familiar

Son ayudas concedidas según el Programa de Solidaridad de los andaluces, destinado a aquellas unidades familiares cuyos miembros no perciben renta alguna, o las percibidas en su conjunto no superan el límite establecido legalmente.

## Prestaciones económicas

### Pensiones asistenciales (FAS)

Las ayudas asistenciales por enfermedad y ancianidad del Fondo de Asistencia Social (F.A.S.), reguladas por el Real Decreto 2620/81, son prestaciones económicas periódicas a favor de personas cuyos ingresos, propios o familiares, son insuficientes para cubrir las necesidades básicas.

### Pensiones no contributivas

- *Pensiones no contributivas por invalidez:* son prestaciones económicas periódicas individualizadas para personas mayores de 18 y menores de 65 años de edad, que residen en territorio español durante un período determinado

de tiempo, carecen de rentas o ingresos suficientes y están afectados por una minusvalía o enfermedad crónica igual o superior al 65%.

- *Pensiones no contributivas por jubilación*: son prestaciones económicas periódicas individualizadas para personas mayores de 65 años que carezcan de rentas o ingresos suficientes, aunque no hayan cotizado nunca o lo hayan hecho de forma insuficiente, y residan en territorio español durante un período determinado.

Ambos tipos de pensiones no contributivas se desarrollan mediante el Real Decreto 357/91.

### **Prestaciones LISMI**

Las prestaciones socioeconómicas derivadas de la Ley 13/82, de Integración Social del Minusválido (LISMI), y desarrolladas en el Real Decreto 383/84, tienen por objeto prestar a los discapacitados los medios necesarios para el ejercicio de sus derechos y garantizar unos recursos económicos, jurídicos y sociales mínimos.

## 15. Servicios sociales y protección social

### 15.1. Recursos de servicios sociales y de atención a otros colectivos específicos

#### 15.1.1. Centros de servicios sociales comunitarios y personal adscrito a los mismos por provincia. Año 2001

	Almería	Cádiz	Córdoba	Granada	Huelva	Jaén	Málaga	Sevilla	Andalucía
Unidades de trabajo social	47	83	66	80	32	91	109	120	628
Zonas de trabajo social	21	22	26	26	9	23	30	46	203
Personal	508	970	1.009	1.223	333	837	533	771	6.184

FUENTE: Consejería de Asuntos Sociales

#### 15.1.2. Recursos financieros de los servicios sociales comunitarios según institución financiadora por provincia. Año 2001 (euros)

	Almería	Cádiz	Córdoba	Granada	Huelva	Jaén	Málaga	Sevilla	Andalucía
Corporaciones locales	5.996.108	14.805.041	6.078.945	10.131.268	3.759.637	8.697.784	14.029.058	16.103.102	79.600.944
Consejería de Asuntos Sociales	1.882.415	3.549.199	2.596.952	3.148.949	1.600.728	2.960.327	3.310.145	5.214.934	24.263.650
Ministerio de Asuntos Sociales	1.309.533	2.746.126	1.911.267	2.192.961	1.185.304	1.920.666	2.527.622	3.735.795	17.529.275
Remanente	-	-	-	-	-	26.298	-	1.484.412	1.510.710
<b>Total</b>	<b>9.188.057</b>	<b>21.100.367</b>	<b>10.587.164</b>	<b>15.473.179</b>	<b>6.545.669</b>	<b>13.605.076</b>	<b>19.866.825</b>	<b>26.538.243</b>	<b>122.904.579</b>

FUENTE: Consejería de Asuntos Sociales

#### 15.1.3. Centros de servicios sociales especializados según colectivo atendido por provincia. Año 2002\*

	Almería	Cádiz	Córdoba	Granada	Huelva	Jaén	Málaga	Sevilla	Andalucía
<b>Centros de atención socio-educativa (0-3 años)</b>									
Centros propios	13	27	25	14	16	9	12	36	152
Centros concertados	47	31	52	48	41	46	70	70	405
<b>Total</b>	<b>60</b>	<b>58</b>	<b>77</b>	<b>62</b>	<b>57</b>	<b>55</b>	<b>82</b>	<b>106</b>	<b>557</b>
<b>Centros para personas mayores</b>									
Centros de día	16	23	27	23	10	20	14	31	164
Residencias	12	23	21	16	18	21	14	30	155
Unidades de estancia diurna	9	8	10	11	2	6	4	17	67
<b>Total</b>	<b>37</b>	<b>54</b>	<b>58</b>	<b>50</b>	<b>30</b>	<b>47</b>	<b>32</b>	<b>78</b>	<b>386</b>
<b>Centros para personas con discapacidad</b>									
Centros orientación, diagnósticos y tratamiento	1	2	1	1	1	1	1	1	9
Residencias de gravemente afectados	2	9	7	5	4	5	9	7	48
Centros ocupacionales	6	19	19	16	7	18	16	21	122
Unidades de día	2	12	9	7	3	5	10	15	63
Residencia de adultos	4	5	8	8	4	6	8	5	48
Viviendas tuteladas	-	-	3	4	-	-	2	2	11
<b>Total</b>	<b>15</b>	<b>47</b>	<b>47</b>	<b>41</b>	<b>19</b>	<b>35</b>	<b>46</b>	<b>51</b>	<b>301</b>

FUENTE: Consejería de Asuntos Sociales

\*Centros de titularidad del IASS y centros concertados.

## 15. Servicios sociales y protección social

### 15.1.4. Centros de atención a la mujer por provincia. Año 2002

	Almería	Cádiz	Córdoba	Granada	Huelva	Jaén	Málaga	Sevilla	Andalucía
<b>Centros de la mujer</b>	1	1	1	1	1	1	1	1	<b>8</b>
<b>Centros de información municipal</b>	12	17	16	20	18	21	19	42	<b>165</b>
<b>Centros de atención a mujeres víctimas de malos tratos</b>	<b>6</b>	<b>5</b>	<b>4</b>	<b>6</b>	<b>4</b>	<b>5</b>	<b>6</b>	<b>10</b>	<b>46</b>
Casas de emergencia	1	2	1	2	1	2	1	1	<b>11</b>
Casas de acogida	1	1	1	1	1	1	1	1	<b>8</b>
Pisos tutelados	4	2	2	3	2	2	4	8	<b>27</b>

FUENTE: Consejería de la Presidencia. Instituto Andaluz de la Mujer

### 15.1.5. Centros de atención a la juventud por provincia. Año 2002

	Almería	Cádiz	Córdoba	Granada	Huelva	Jaén	Málaga	Sevilla	Andalucía
<b>Red de albergues juveniles</b>									
Albergues juveniles	1	3	1	3	2	1	2	2	<b>15</b>
Albergues-campamentos	1	1	-	-	1	-	1	-	<b>4</b>
Campamentos	-	-	-	-	-	1	-	-	<b>1</b>
<b>Total</b>	<b>2</b>	<b>4</b>	<b>1</b>	<b>3</b>	<b>3</b>	<b>2</b>	<b>3</b>	<b>2</b>	<b>20</b>
<b>Centros de información juvenil</b>	37	44	57	37	45	32	34	84	<b>370</b>

FUENTE: Consejería de Presidencia. Instituto Andaluz de la Juventud



### 15.1.6. Plazas en centros especializados de servicios sociales según tipo de centro por provincia. Año 2002<sup>a</sup>

	Almería	Cádiz	Córdoba	Granada	Huelva	Jaén	Málaga	Sevilla	Andalucía
<b>Centros de Atención socio-educativa (0-3 años)</b>									
Centros propios	1.079	1.645	1.746	1.088	1.000	710	824	2.425	<b>10.517</b>
Centros concertados	1.717	1.153	1.294	1.444	1.377	1.129	2.802	2.632	<b>13.548</b>
<b>Total</b>	<b>2.796</b>	<b>2.798</b>	<b>3.040</b>	<b>2.532</b>	<b>2.377</b>	<b>1.839</b>	<b>3.626</b>	<b>5.057</b>	<b>24.065</b>
<b>Centros para personas mayores<sup>b</sup></b>									
Residencias de válidos	112	497	131	242	178	372	369	249	<b>2.150</b>
Residencias de asistidos	446	770	766	590	621	820	652	974	<b>5.639</b>
Unidades de estancia diurna	174	74	126	238	20	94	120	315	<b>1.161</b>
<b>Total</b>	<b>732</b>	<b>1.341</b>	<b>1.023</b>	<b>1.070</b>	<b>819</b>	<b>1.286</b>	<b>1.141</b>	<b>1.538</b>	<b>8.950</b>
<b>Centros para personas con discapacidad</b>									
Residencias gravemente afectados <sup>c</sup>	60	208	134	176	102	165	271	228	<b>1.344</b>
Centros ocupacionales	226	877	583	425	199	296	483	812	<b>3.901</b>
Unidades de día	30	344	133	203	52	53	223	421	<b>1.459</b>
Residencia de adultos	90	191	217	160	81	109	133	144	<b>1.125</b>
Viviendas tuteladas	-	-	26	33	-	-	16	13	<b>88</b>
<b>Total</b>	<b>406</b>	<b>1.620</b>	<b>1.093</b>	<b>997</b>	<b>434</b>	<b>623</b>	<b>1.126</b>	<b>1.618</b>	<b>7.917</b>

FUENTES: Consejería de Asuntos Sociales

<sup>a</sup>Plazas en centros de titularidad del IASS y centros concertados.

<sup>b</sup>No se dispone de la información referente al número de plazas en centros de día.

<sup>c</sup>Incluidos los centros de psicod deficientes.

### 15.1.7. Plazas en centros de atención a mujeres víctimas de malos tratos. Año 2002

	Almería	Cádiz	Córdoba	Granada	Huelva	Jaén	Málaga	Sevilla	Andalucía
Casas de emergencia	18	20	20	18	12	31	30	10	<b>159</b>
Casas de acogida	27	20	26	30	19	18	54	36	<b>230</b>
Pisos tutelados	20	13	10	18	12	12	24	38	<b>147</b>
<b>Total</b>	<b>65</b>	<b>53</b>	<b>56</b>	<b>66</b>	<b>43</b>	<b>61</b>	<b>108</b>	<b>84</b>	<b>536</b>

FUENTE: Consejería de la Presidencia. Instituto Andaluz de la Mujer

## 15. Servicios sociales y protección social

### 15.1.8. Plazas y pernoctaciones en la red de albergues juveniles por provincia. Años 2001-2002

	Almería	Cádiz	Córdoba	Granada	Huelva	Jaén	Málaga	Sevilla	Andalucía
<b>Año 2001</b>									
<b>Plazas</b>									
Albergues juveniles	164	220	167	542	226	129	269	397	<b>2.114</b>
Albergues-campamentos	364	570	-	-	282	-	296	-	<b>1.512</b>
Campamentos	-	-	-	-	-	150	-	-	<b>150</b>
<b>Total</b>	<b>528</b>	<b>790</b>	<b>167</b>	<b>542</b>	<b>508</b>	<b>279</b>	<b>565</b>	<b>397</b>	<b>3.776</b>
<b>Ocupación</b>									
Albergues juveniles	34.243	32.025	45.865	110.518	41.598	18.451	72.362	89.478	<b>444.540</b>
Albergues-campamentos	25.445	16.497	-	-	12.338	-	19.041	-	<b>73.321</b>
Campamentos	-	-	-	-	-	4.495	-	-	<b>4.495</b>
<b>Total</b>	<b>59.688</b>	<b>48.522</b>	<b>45.865</b>	<b>110.518</b>	<b>53.936</b>	<b>22.946</b>	<b>91.403</b>	<b>89.478</b>	<b>522.356</b>
<b>Año 2002</b>									
<b>Plazas</b>									
Albergues juveniles	164	220	167	542	226	129	269	397	<b>2.114</b>
Albergues-campamentos	364	570	-	-	282	-	296	-	<b>1.512</b>
Campamentos	-	-	-	-	-	150	-	-	<b>150</b>
<b>Total</b>	<b>528</b>	<b>790</b>	<b>167</b>	<b>542</b>	<b>508</b>	<b>279</b>	<b>565</b>	<b>397</b>	<b>3.776</b>
<b>Ocupación</b>									
Albergues juveniles	36.196	41.545	46.541	113.763	38.194	17.770	82.424	90.424	<b>466.857</b>
Albergues-campamentos	27.330	-	-	-	16.440	-	14.140	-	<b>57.910</b>
Campamentos	-	-	-	-	-	4.757	-	-	<b>4.757</b>
<b>Total</b>	<b>63.526</b>	<b>41.545</b>	<b>46.541</b>	<b>113.763</b>	<b>54.634</b>	<b>22.527</b>	<b>96.564</b>	<b>90.424</b>	<b>529.524</b>

FUENTE: Consejería de Presidencia. Instituto Andaluz de la Juventud

## 15.2. Prestaciones sociales

### 15.2.1. Usuarios de los servicios sociales comunitarios según prestación por provincia. Año 2001

	Almería	Cádiz	Córdoba	Granada	Huelva	Jaén	Málaga	Sevilla	Andalucía
Información y orientación	47.645	89.977	55.627	49.161	7.190	118.136	82.447	99.440	<b>549.623</b>
Ayuda a domicilio	2.106	3.231	2.946	6.811	2.360	3.164	3.553	6.378	<b>30.549</b>
Alojamiento y convivencia	2.857	2.927	946	1.779	270	5.362	6.196	9.354	<b>29.691</b>
Otras actuaciones de prevención e inserción	32.108	34.535	19.506	84.570	17.475	26.696	69.911	56.550	<b>341.351</b>
Prestaciones económicas	1.678	22.790	2.398	2.825	77	5.257	5.792	9.509	<b>50.326</b>
Fomento a la solidaridad	450	753	604	826	48	477	771	991	<b>4.920</b>

FUENTE: Consejería de Asuntos Sociales

### 15.2.2. Gasto en servicios sociales comunitarios según destino del gasto por provincia. Año 2001 (euros)

	Almería	Cádiz	Córdoba	Granada	Huelva	Jaén	Málaga	Sevilla	Andalucía
Personal	3.932.464	9.651.656	4.548.561	7.131.365	2.962.972	6.233.071	9.682.459	12.122.223	<b>56.264.771</b>
Prestaciones	4.528.431	10.206.051	5.565.555	7.382.432	3.116.129	6.520.438	9.143.582	13.126.752	<b>59.589.370</b>
Mantenimiento	333.011	991.664	365.990	918.909	367.348	343.305	785.610	1.095.420	<b>5.201.258</b>
Inversión	394.151	250.995	107.058	40.472	99.219	508.262	255.174	193.848	<b>1.849.180</b>
<b>Total</b>	<b>9.188.057</b>	<b>21.100.367</b>	<b>10.587.164</b>	<b>15.473.179</b>	<b>6.545.669</b>	<b>13.605.076</b>	<b>19.866.825</b>	<b>26.538.243</b>	<b>122.904.579</b>

FUENTE: Consejería de Asuntos Sociales

## 15. Servicios sociales y protección social

### 15.2.3. Acogimientos familiares y adopciones por provincia. Año 2002

	Almería	Cádiz	Córdoba	Granada	Huelva	Jaén	Málaga	Sevilla	Andalucía
<b>Acogimientos familiares</b>									
Tramitados	26	137	69	73	52	60	135	124	<b>676</b>
Formalizados	19	59	32	34	31	28	51	32	<b>286</b>
<b>Adopciones</b>									
Solicitudes adopción nacional	11	42	16	57	22	28	26	58	<b>260</b>
Solicitudes adopción internacional	44	144	54	92	41	45	159	251	<b>830</b>
Adopciones propuestas	10	55	33	55	16	20	59	83	<b>331</b>
Adopciones constituidas	8	49	21	32	14	18	80	85	<b>307</b>

FUENTE: Consejería de Asuntos Sociales

### 15.2.4. Tutelas y guardas en centros por provincia. Año 2002

	Almería	Cádiz	Córdoba	Granada	Huelva	Jaén	Málaga	Sevilla	Andalucía
Tutelas	59	219	62	158	54	59	141	101	<b>853</b>
Guardas en centros	189	175	184	158	59	88	583	83	<b>1.519</b>
<b>Total medidas de protección</b>	<b>248</b>	<b>394</b>	<b>246</b>	<b>316</b>	<b>113</b>	<b>147</b>	<b>724</b>	<b>184</b>	<b>2.372</b>

FUENTE: Consejería de Asuntos Sociales

**15.2.5. Menores residentes en centros de protección según titularidad por provincia. Año 2002**  
(media anual)

	Almería	Cádiz	Córdoba	Granada	Huelva	Jaén	Málaga	Sevilla	<b>Andalucía</b>
Propio	42	102	75	48	30	66	42	49	<b>454</b>
Colaborador	190	274	212	306	139	112	284	382	<b>1.899</b>
Diputación	-	24	-	-	32	-	70	12	<b>138</b>
<b>Total</b>	<b>232</b>	<b>400</b>	<b>287</b>	<b>354</b>	<b>201</b>	<b>178</b>	<b>396</b>	<b>443</b>	<b>2.491</b>

FUENTE: Consejería de Asuntos Sociales

**15.2.6. Menores en acogimiento residentes en centros de protección según tipo de programa por provincia. Año 2002\***

	Almería	Cádiz	Córdoba	Granada	Huelva	Jaén	Málaga	Sevilla	<b>Andalucía</b>
Programa de acogida inmediata	46	160	83	60	30	52	84	124	<b>639</b>
Programa de atención residencial básica	164	198	148	271	163	118	226	241	<b>1.529</b>
Programa de madres gestantes	-	2	6	-	-	-	18	-	<b>26</b>
Programa de trastornos de conducta	-	12	34	-	-	-	24	-	<b>70</b>
Programa de menores en conflicto social	8	8	8	14	-	8	8	8	<b>62</b>
Programa de discapacidades	14	20	8	9	8	-	36	36	<b>131</b>
Programa de emancipación	-	-	-	-	-	-	-	34	<b>34</b>
<b>Total</b>	<b>232</b>	<b>400</b>	<b>287</b>	<b>354</b>	<b>201</b>	<b>178</b>	<b>396</b>	<b>443</b>	<b>2.491</b>

FUENTE: Consejería de Asuntos Sociales

\*Los datos indicados corresponden al número de plazas conveniadas con entidades en sus distintos centros más el número de plazas de los centros propios.

## 15. Servicios sociales y protección social

### 15.2.7. Menores con necesidades especiales pendientes de acogimiento familiar/adopción según tipo por provincia. Año 2002

	Almería	Cádiz	Córdoba	Granada	Huelva	Jaén	Málaga	Sevilla	Andalucía
Mayores de 7 años	7	13	7	18	1	12	15	18	91
Grupos hermanos	-	19	8	16	-	6	13	15	77
Enfermedad orgánica	1	-	-	-	-	-	-	-	1
Portadores anticuerpos hepatitis C, de VIH y enfermos de sida	-	1	-	-	-	-	-	1	2
Deficiencia física, psíquica y sensorial	1	5	-	5	1	-	1	8	21
Otra raza/etnia	-	4	-	9	-	4	7	1	25
<b>Total</b>	<b>9</b>	<b>42</b>	<b>15</b>	<b>48</b>	<b>2</b>	<b>22</b>	<b>36</b>	<b>43</b>	<b>217</b>

FUENTE: Consejería de Asuntos Sociales

### 15.2.8. Beneficiarios de ayudas a las unidades familiares según medida por provincia. Año 2002

	Almería	Cádiz	Córdoba	Granada	Huelva	Jaén	Málaga	Sevilla	Andalucía
Ingreso mínimo de solidaridad	884	3.484	2.180	1.737	1.017	1.258	2.024	4.284	16.868

FUENTE: Consejería de Asuntos Sociales

### 15.2.9. Títulos de familia numerosa concedidos a familias según tipo y categoría por provincia. Año 2002

	Almería	Cádiz	Córdoba	Granada	Huelva	Jaén	Málaga	Sevilla	Andalucía
<b>A familias sin hijos minusválidos</b>									
Primera categoría	3.324	7.925	7.944	9.156	4.416	10.201	7.670	12.047	<b>62.683</b>
Segunda categoría	6	28	33	39	27	18	28	51	<b>230</b>
Categoría de honor	3	11	5	17	4	7	19	29	<b>95</b>
<b>Total</b>	<b>3.333</b>	<b>7.964</b>	<b>7.982</b>	<b>9.212</b>	<b>4.447</b>	<b>10.226</b>	<b>7.717</b>	<b>12.127</b>	<b>63.008</b>
<b>A familias con hijos minusválidos</b>									
Primera categoría	223	560	658	554	293	684	732	1.042	<b>4.746</b>
Segunda categoría	6	22	34	20	17	42	42	41	<b>224</b>
Categoría de honor	3	4	3	10	-	6	5	11	<b>42</b>
<b>Total</b>	<b>232</b>	<b>586</b>	<b>695</b>	<b>584</b>	<b>310</b>	<b>732</b>	<b>779</b>	<b>1.094</b>	<b>5.012</b>

FUENTE: Consejería de Asuntos Sociales

### 15.2.10. Subvenciones concedidas por el Instituto Andaluz de la Mujer para programas de atención a mujeres en situación de riesgo y mujeres víctimas de malos tratos por provincia. Año 2002 (euros)

	Almería	Cádiz	Córdoba	Granada	Huelva	Jaén	Málaga	Sevilla	Andalucía
Entidades sin ánimo de lucro	45.076	74.917	36.060	240.375	69.116	45.076	129.214	120.217	<b>760.052</b>
Ayudas económicas a mujeres víctimas de violencia	27.416	28.743	63.235	26.974	42.893	20.783	72.963	159.192	<b>442.199</b>
<b>Total</b>	<b>72.492</b>	<b>103.660</b>	<b>99.295</b>	<b>267.349</b>	<b>112.009</b>	<b>65.859</b>	<b>202.177</b>	<b>279.409</b>	<b>1.202.251</b>

FUENTE: Consejería de la Presidencia. Instituto Andaluz de la Mujer

## 15. Servicios sociales y protección social

### 15.2.11. Consultas atendidas en los servicios de información a las mujeres y a la juventud por provincia. Año 2002

	Almería	Cádiz	Córdoba	Granada	Huelva	Jaén	Málaga	Sevilla	Andalucía
<b>Consultas atendidas en los servicios de información a las mujeres</b>									
Centros de información a las mujeres <sup>a</sup>	23.205	18.527	44.482	29.455	28.936	35.231	22.791	61.848	<b>264.475</b>
Teléfono 24 horas de información a las mujeres	996	1.459	1.389	1.865	991	1.310	3.368	4.262	<b>15.640</b>
<b>Total</b>	<b>24.201</b>	<b>19.986</b>	<b>45.871</b>	<b>31.320</b>	<b>29.927</b>	<b>36.541</b>	<b>26.159</b>	<b>66.110</b>	<b>280.115</b>
<b>Consultas atendidas en los servicios de información a la juventud</b>									
Centros de información juvenil <sup>b</sup>									
Consultas página web (información provincial)	2.591	2.714	2.542	2.835	1.733	2.034	4.863	5.068	<b>24.380</b>
Teléfono de información sexual	362	508	475	735	293	566	1.119	2.119	<b>6.177</b>
Teléfono de información en materia de viviendas	364	316	427	500	315	307	1.106	822	<b>4.157</b>
<b>Total</b>	<b>3.317</b>	<b>3.538</b>	<b>3.444</b>	<b>4.070</b>	<b>2.341</b>	<b>2.907</b>	<b>7.088</b>	<b>8.009</b>	<b>34.714</b>

FUENTES: Consejería de la Presidencia. Instituto Andaluz de la Mujer

<sup>a</sup>Centros de la mujer más centros de información municipal.

<sup>b</sup>No existe registro actualmente del número de consultas en centros de información juvenil.

### 15.2.12.G. Evolución del número de mujeres y sus hijos e hijas, acogidos por malos tratos en Andalucía. Años 1993-2002

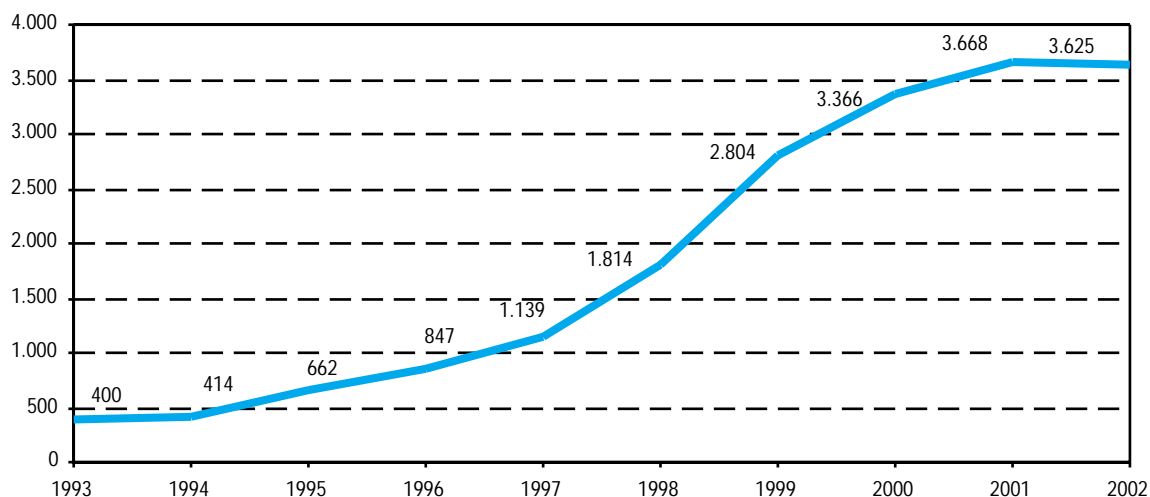

FUENTE: Consejería de la Presidencia. Instituto Andaluz de la Mujer



### 15.2.13. Mujeres y sus hijos e hijas acogidos por malos tratos por provincia. Año 2002

	Almería	Cádiz	Córdoba	Granada	Huelva	Jaén	Málaga	Sevilla	Andalucía
Personas acogidas	326	272	404	431	273	430	714	775	3.625

FUENTE: Consejería de la Presidencia. Instituto Andaluz de la Mujer

### 15.2.14. Casos admitidos a tratamiento según droga de consumo principal por grupo de edad y sexo en Andalucía. Año 2001 (porcentaje)

	Grupos de edad								Total	Sexo	
	Menos de 15 años	De 15 a 19 años	De 20 a 24 años	De 25 a 29 años	De 30 a 34 años	De 35 a 39 años	De 40 a 44 años	De 45 y más años		Hombres	Mujeres
Heroína	-	1,60	7,90	18,05	30,13	24,60	11,66	6,04	100,00	88,24	11,76
Heroína y cocaína	-	2,13	10,53	20,97	29,18	22,59	10,02	4,53	100,00	87,87	12,13
Otros opiáceos	-	-	3,45	10,34	33,62	25,00	24,14	3,45	100,00	82,61	17,39
Cocaína	0,09	8,11	25,85	22,44	19,54	12,88	7,34	3,75	100,00	90,54	9,46
Anfetaminas	-	20,00	40,00	10,00	10,00	10,00	-	10,00	100,00	70,00	30,00
MDMA* y derivados	2,33	32,56	53,49	6,98	-	2,33	-	2,33	100,00	84,78	15,22
Hipnóticos y sedantes	-	10,53	21,05	8,77	15,79	14,04	14,04	15,79	100,00	60,00	40,00
Cannabis	1,52	25,72	36,55	15,06	9,31	6,26	3,21	2,37	100,00	93,09	6,91
Alcohol	0,11	0,44	2,91	7,28	14,39	19,49	18,63	36,75	100,00	85,58	14,42
Otras sustancias	-	6,43	17,14	25,00	18,57	17,86	6,43	8,57	100,00	88,73	11,27
<b>Media</b>	<b>0,40</b>	<b>10,75</b>	<b>21,89</b>	<b>14,49</b>	<b>18,05</b>	<b>15,50</b>	<b>9,55</b>	<b>9,36</b>	<b>100,00</b>	<b>83,14</b>	<b>16,86</b>

FUENTE: Consejería de Asuntos Sociales

\*MDMA: extasis

## 15. Servicios sociales y protección social

### 15.2.15. Distribución de las personas que tienen autoprohibida la entrada en salas de juego según sexo por provincia\*. Año 2002

	Almería	Cádiz	Córdoba	Granada	Huelva	Jaén	Málaga	Sevilla	Andalucía
<b>Hombres</b>	<b>31</b>	<b>84</b>	<b>46</b>	<b>49</b>	<b>47</b>	<b>30</b>	<b>155</b>	<b>94</b>	<b>536</b>
Bingos	31	54	46	49	47	30	112	94	463
Casinos	-	30	-	-	-	-	43	-	73
<b>Mujeres</b>	<b>56</b>	<b>151</b>	<b>80</b>	<b>69</b>	<b>55</b>	<b>17</b>	<b>261</b>	<b>144</b>	<b>833</b>
Bingos	56	133	80	69	55	17	235	144	789
Casinos	-	18	-	-	-	-	26	-	44
<b>Total</b>	<b>87</b>	<b>235</b>	<b>126</b>	<b>118</b>	<b>102</b>	<b>47</b>	<b>416</b>	<b>238</b>	<b>1.369</b>
<b>Bingos</b>	<b>87</b>	<b>187</b>	<b>126</b>	<b>118</b>	<b>102</b>	<b>47</b>	<b>347</b>	<b>238</b>	<b>1.252</b>
<b>Casinos</b>	<b>-</b>	<b>48</b>	<b>-</b>	<b>-</b>	<b>-</b>	<b>-</b>	<b>69</b>	<b>-</b>	<b>117</b>

FUENTE: Consejería de Gobernación

\*Existen autoprohibidos en el ámbito de toda la Comunidad de Andalucía, que ascienden a 3.238 personas en casinos y 4.487 en bingos.

### 15.2.16. Subvenciones concedidas a entidades privadas sin ánimo de lucro en zonas con especial problemática social según tipo de entidad por provincia. Año 2002 (euros)

	Almería	Cádiz	Córdoba	Granada	Huelva	Jaén	Málaga	Sevilla	Andalucía
Asociaciones de padres de alumnos	-	16.391	-	-	6.000	-	47.640	-	70.031
Asociaciones de vecinos	155.993	62.697	10.800	16.085	10.944	178.596	3.000	2.837	440.953
Asociaciones culturales	85.241	-	-	3.005	-	-	472.874	-	561.120
Asociaciones juveniles	-	4.409	54.080	9.105	13.500	-	-	-	81.094
Asociaciones para mujeres	-	-	7.212	8.756	3.010	-	24.850	-	43.828
Asociaciones para personas mayores	5.167	-	1.200	87.569	-	-	-	-	93.936
Otras asociaciones (deportivas, religiosas, drogodependencias, Cruz Roja, etc.)	396.682	546.560	726.054	589.248	570.647	93.665	348.380	717.838	3.989.073
<b>Total</b>	<b>643.083</b>	<b>630.058</b>	<b>799.346</b>	<b>713.767</b>	<b>604.100</b>	<b>272.261</b>	<b>896.744</b>	<b>720.675</b>	<b>5.280.035</b>

FUENTE: Consejería de Asuntos Sociales

## 15.2.17. Beneficiarios de prestaciones económicas según tipo por provincia. Año 2002

(datos a diciembre)

	Almería	Cádiz	Córdoba	Granada	Huelva	Jaén	Málaga	Sevilla	Andalucía
<b>Prestaciones sociales y económicas de la LISMI<sup>a</sup></b>									
<b>Clase de prestación</b>									
Subsidio de garantía de ingresos mínimos	2.973	961	810	619	451	843	5.468	1.195	<b>13.320</b>
Subsidio por ayuda de tercera persona	453	262	224	93	77	124	907	279	<b>2.419</b>
Subsidio de movilidad y compensación por gastos de transporte	230	165	76	71	16	48	258	85	<b>949</b>
Asistencia sanitaria y prestación farmacéutica	331	176	61	419	39	76	795	173	<b>2.070</b>
<b>Total<sup>b</sup></b>	<b>3.326</b>	<b>1.194</b>	<b>923</b>	<b>1.031</b>	<b>505</b>	<b>957</b>	<b>6.164</b>	<b>1.471</b>	<b>15.571</b>
<b>Tipo de minusvalía</b>									
Físicos	2.445	522	497	665	240	388	4.940	999	<b>10.696</b>
Psíquicos	455	528	324	270	173	282	897	449	<b>3.378</b>
Sensoriales	426	144	102	96	92	287	327	23	<b>1.497</b>
<b>Total</b>	<b>3.326</b>	<b>1.194</b>	<b>923</b>	<b>1.031</b>	<b>505</b>	<b>957</b>	<b>6.164</b>	<b>1.471</b>	<b>15.571</b>
<b>Pensiones asistenciales (FAS)<sup>c</sup></b>									
<b>Clase de pensión</b>									
Ancianidad	335	924	508	445	215	321	758	849	<b>4.355</b>
Enfermedad	805	3.849	1.241	1.173	829	933	1.312	4.033	<b>14.175</b>
<b>Total</b>	<b>1.140</b>	<b>4.773</b>	<b>1.749</b>	<b>1.618</b>	<b>1.044</b>	<b>1.254</b>	<b>2.070</b>	<b>4.882</b>	<b>18.530</b>
<b>Pensiones no contributivas</b>									
<b>Clase de pensión</b>									
Por invalidez	3.118	8.783	3.974	4.690	3.671	3.009	9.953	10.184	<b>47.382</b>
Por jubilación	3.628	9.000	5.841	5.605	4.615	5.680	12.102	14.950	<b>61.421</b>
<b>Total</b>	<b>6.746</b>	<b>17.783</b>	<b>9.815</b>	<b>10.295</b>	<b>8.286</b>	<b>8.689</b>	<b>22.055</b>	<b>25.134</b>	<b>108.803</b>

FUENTE: Consejería de Asuntos Sociales. Instituto Andaluz de Servicios Sociales

<sup>a</sup>Prestaciones socioeconómicas para minusválidos.

<sup>b</sup>Los totales no coinciden, ya que un mismo beneficiario puede cobrar más de un tipo de prestación.

<sup>c</sup>Beneficiarios por ancianidad o enfermedad del Fondo de Asistencia Social, reguladas por el R.D. 2620/81.

## 15. Servicios sociales y protección social

### 15.2.18. Beneficiarios de pensiones no contributivas según tipo y cuantía de la prestación por provincia. Año 2002 (datos a diciembre)

	Almería	Cádiz	Córdoba	Granada	Huelva	Jaén	Málaga	Sevilla	Andalucía
<b>Por jubilación</b>									
De 64,67 euros	-	-	-	-	1	-	-	-	1
De 64,68 a 129,34 euros	81	181	106	123	72	106	206	253	1.128
De 129,35 a 194,01 euros	417	936	589	708	399	538	1.159	1.595	6.341
De 194,02 a 258,67 euros	502	1.208	1.286	937	691	1.195	1.807	1.950	9.576
De 258,68 euros	2.628	6.675	3.860	3.837	3.452	3.841	8.930	11.152	44.375
<b>Total</b>	<b>3.628</b>	<b>9.000</b>	<b>5.841</b>	<b>5.605</b>	<b>4.615</b>	<b>5.680</b>	<b>12.102</b>	<b>14.950</b>	<b>61.421</b>
<b>Por invalidez</b>									
De 64,67 euros	-	2	-	2	-	1	-	-	5
De 64,68 a 129,34 euros	50	117	50	45	58	46	130	117	613
De 129,35 a 194,01 euros	165	384	100	199	155	148	444	447	2.042
De 194,02 a 258,67 euros	374	988	626	697	507	479	1.212	1.181	6.064
De 258,68 euros	2.529	7.292	3.198	3.747	2.951	2.335	8.167	8.439	38.658
<b>Total</b>	<b>3.118</b>	<b>8.783</b>	<b>3.974</b>	<b>4.690</b>	<b>3.671</b>	<b>3.009</b>	<b>9.953</b>	<b>10.184</b>	<b>47.382</b>

FUENTE: Consejería de Asuntos Sociales. Instituto Andaluz de Servicios Sociales

### 15.2.19.G. Beneficiarios de pensiones no contributivas según sexo y cuantía de la pensión en Andalucía. Año 2002 (datos a diciembre)

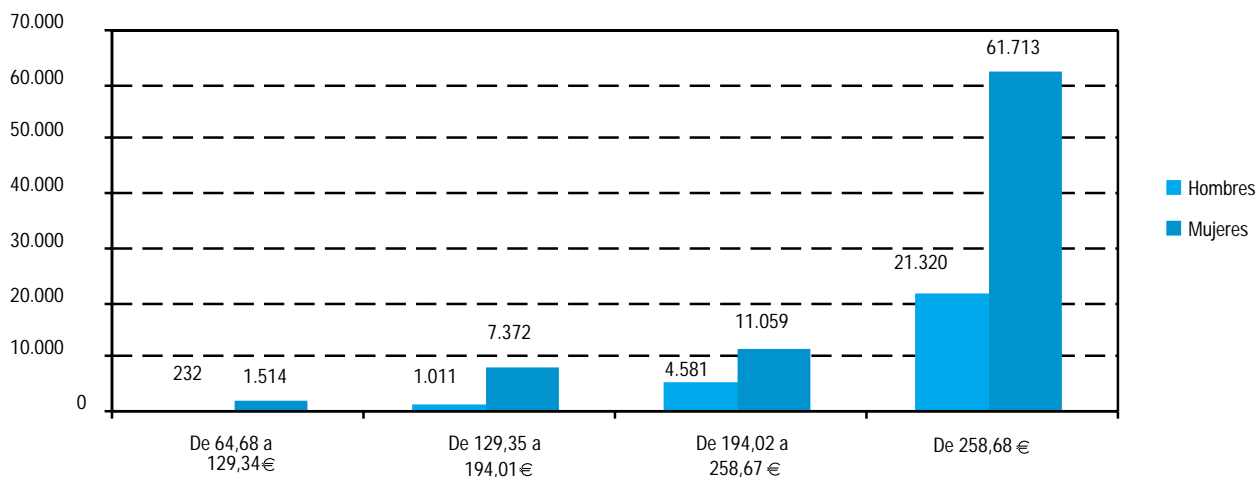

FUENTE: Consejería de Asuntos Sociales. Instituto Andaluz de Servicios Sociales

## 15.2.20. Importe total anual de las prestaciones económicas según tipo por provincia. Año 2002

(euros)

	Almería	Cádiz	Córdoba	Granada	Huelva	Jaén	Málaga	Sevilla	Andalucía
Prestaciones sociales y económicas de la LISMI	6.543.837	2.267.495	1.888.042	1.406.571	999.980	1.833.471	12.254.518	2.784.501	<b>29.978.415</b>
Pensiones asistenciales (FAS)	2.525.890	10.537.106	3.866.688	3.645.644	2.344.260	2.793.390	4.615.388	10.970.202	<b>41.298.569</b>
Pensiones no contributivas	24.361.955	65.718.537	35.442.173	38.006.348	29.791.734	30.495.957	80.428.061	91.794.209	<b>396.038.974</b>
<b>Total</b>	<b>33.431.682</b>	<b>78.523.138</b>	<b>41.196.903</b>	<b>43.058.564</b>	<b>33.135.974</b>	<b>35.122.819</b>	<b>97.297.967</b>	<b>105.548.912</b>	<b>467.315.958</b>

FUENTE: Consejería de Asuntos Sociales. Instituto Andaluz de Servicios Sociales

## 15.2.21. Importe total anual de las ayudas económicas según tipo por provincia. Año 2002<sup>a</sup>

(euros)

	Almería	Cádiz	Córdoba	Granada	Huelva	Jaén	Málaga	Sevilla	Andalucía	Supraprovincial
<b>Ayudas a instituciones públicas</b>										
Primera infancia	1.510.737	772.514	671.302	894.384	1.015.090	1.351.328	886.651	1.532.544	<b>8.634.549</b>	-
Personas mayores	682.067	757.339	564.212	690.829	1.170.858	810.274	458.411	819.037	<b>6.017.777</b>	64.750
Personas con discapacidad <sup>b</sup>	49.831	126.489	62.091	449.448	166.480	582.723	107.839	508.847	<b>2.434.015</b>	380.266
Otros sectores- voluntariado social	10.037	9.595	2.802	17.945	16.824	21.035	15.000	31.000	<b>124.239</b>	-
<b>Total</b>	<b>2.252.672</b>	<b>1.665.937</b>	<b>1.300.406</b>	<b>2.052.606</b>	<b>2.369.253</b>	<b>2.765.360</b>	<b>1.467.902</b>	<b>2.891.428</b>	<b>17.210.580</b>	<b>445.016</b>
<b>Ayudas a instituciones privadas</b>										
Primera infancia	318.920	631.106	624.253	870.452	518.035	207.457	1.521.510	1.417.395	<b>6.141.642</b>	32.514
Personas mayores	173.726	372.191	288.335	318.981	522.707	276.190	324.725	603.531	<b>3.883.504</b>	1.003.117
Personas con discapacidad <sup>b</sup>	1.467.667	971.670	678.659	806.154	792.735	571.734	1.321.464	895.179	<b>10.887.420</b>	3.382.158
<b>Total</b>	<b>1.960.313</b>	<b>1.974.968</b>	<b>1.591.247</b>	<b>1.995.587</b>	<b>1.833.476</b>	<b>1.055.380</b>	<b>3.167.700</b>	<b>2.916.105</b>	<b>20.912.565</b>	<b>4.417.789</b>
<b>Ayudas individuales</b>										
Personas mayores	110.766	195.329	154.715	169.249	101.030	142.956	231.396	262.811	<b>1.368.252</b>	-
Personas con discapacidad	205.492	323.352	394.467	198.332	148.019	286.773	632.844	846.139	<b>3.035.417</b>	-
<b>Total</b>	<b>316.258</b>	<b>518.681</b>	<b>549.182</b>	<b>367.581</b>	<b>249.049</b>	<b>429.730</b>	<b>864.240</b>	<b>1.108.950</b>	<b>4.403.670</b>	-

FUENTE: Consejería de Asuntos Sociales

<sup>a</sup>Se incluyen las subvenciones destinadas a la eliminación de las barreras arquitectónicas y urbanísticas.

<sup>b</sup>Se incluye a las personas con movilidad reducida.

## 16. Cultura



# Índice del capítulo 16

Fuentes y metodología .....	595
Conceptos y definiciones .....	597
<b>16.1. Equipamiento y patrimonio cultural .....</b>	<b>599</b>
16.1.1. Archivos según institución que los gestiona y tipo por provincia. Año 2002 .....	599
16.1.2. Bibliotecas según tipo y fondo existente en las mismas por provincia. Año 2000 .....	600
16.1.3. Usuarios y fondos existentes en la Biblioteca de Andalucía. Año 2002 .....	601
16.1.4. Bibliotecas públicas provinciales y fondos existentes en las mismas por provincia. Año 2002 .....	601
16.1.5. Bibliotecas públicas municipales y fondos existentes en las mismas por provincia. Año 2001 .....	602
16.1.6.G. Dotación de bibliotecas públicas provinciales y municipales por habitante y provincia. Año 2002 .....	602
16.1.7. Bienes inmuebles sometidos a algún régimen de protección legal según interés cultural por provincia. Año 2002 .....	603
16.1.8. Bienes muebles sometidos a algún régimen de protección legal según interés cultural por provincia. Año 2002 .....	604
<b>16.2. Producción cultural .....</b>	<b>605</b>
16.2.1. Producción editorial según tipo por provincia. Año 2002 .....	605
16.2.2. Libros y folletos editados por provincia. Año 2002 .....	605
<b>16.3. Actividades culturales .....</b>	<b>606</b>
16.3.1. Usuarios y actividades realizadas en el sistema andaluz de archivos por provincia. Año 2002 .....	606
16.3.2. Usuarios y servicios en las bibliotecas públicas provinciales por provincia. Año 2002 .....	607
16.3.3. Usuarios y servicios en las bibliotecas públicas municipales por provincia. Año 2002 .....	607
16.3.4.G. Distribución de los usuarios en bibliotecas públicas por provincia. Año 2002 .....	608
16.3.5. Usuarios y actividades realizadas en los centros de la Consejería de Cultura por provincia. Año 2002 .....	609
16.3.6.G. Evolución de los visitantes a museos y a zonas y conjuntos arqueológicos y monumentales en Andalucía. Años 1991-2002 .....	610
16.3.7. Visitantes a museos y a zonas y conjuntos arqueológicos y monumentales por provincia. Año 2002 .....	611





# Fuentes y metodología

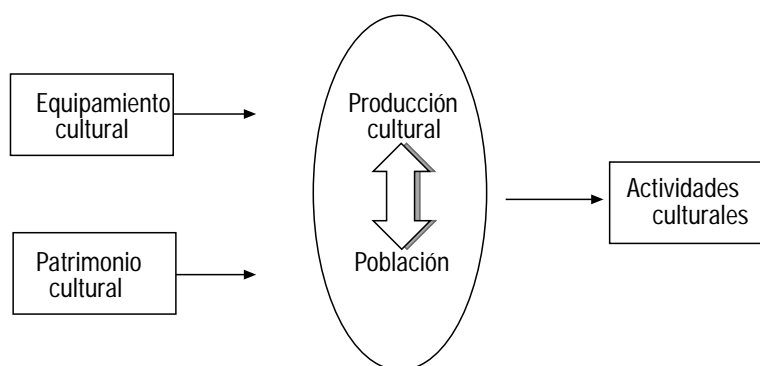

## Consejería de Cultura

La unidad estadística de esta consejería proporciona, de acuerdo con el Plan Estadístico de Andalucía, estadísticas que permiten conocer, en lo que a equipamiento cultural se refiere, las características principales de las bibliotecas, archivos, museos, conjuntos monumentales así como los servicios que se prestan.

En lo que respecta a actividades culturales, produce estadísticas que permiten conocer las características fundamentales de utilización de los equipamientos culturales y de las actividades que en ellos se desarrollan, así como los grados de accesibilidad, cobertura y frecuencia de uso de los mismos.

## Estadística de bibliotecas. INE

La Estadística de bibliotecas, realizada por el INE desde 1960, tiene como objetivo conocer el número de bibliotecas y puntos de servicio existentes en España, así como sus fondos y movimientos, equipamientos, personal y gastos. El estudio se lleva a cabo por tipo de biblioteca y por comunidad autónoma y provincia.

Esta investigación se realiza bianualmente y su ámbito se extiende a todas las bibliotecas instaladas en territorio español, cualquiera que sea su dependencia administrativa, excepto las privadas cuya utilización no esté permitida al público. La información es relativa al año natural, aunque algunas características vienen referidas a 31 de diciembre del año investigado.

## Estadística de la producción editorial. INE

Es una estadística realizada anualmente por el INE desde 1965, que abarca las publicaciones no periódicas impresas y editadas en el país y las impresas en España procedentes de editoriales extranjeras, puestas a disposición del público, es decir, de carácter exclusivamente comercial, para lo que ha sido necesario la concesión del correspondiente ISBN. Se excluyen las publicaciones editadas con fines publicitarios, horarios, tarifas, guías telefónicas, programas de espectáculos, exposiciones o ferias, estatutos y balances de sociedades, partituras, y la producción cartográfica con excepción de los atlas.

Los datos primarios para la realización de esta estadística se toman directamente de los libros que cada impresor entrega en la Sección de Depósito Legal del Departamento de Proceso Bibliográfico de la Biblioteca Nacional, de la documentación que los acompaña y de la ficha que elabora la Agencia Española del ISBN.

Para evitar la confusión que puede producir el disponer de distintos resultados sobre la misma materia hay que aclarar que, si la fuente es el Depósito Legal, se contabilizan los depositados en él, independientemente de su destino y si la fuente es la Agencia del ISBN, se contabilizan sólo aquellos títulos que se van a comercializar.



# Conceptos y definiciones

## 16.1. Equipamiento y patrimonio cultural

### Archivos

#### Archivo

Conjunto orgánico de documentos, o la agrupación de varios de ellos, conservados total o parcialmente por personas públicas o privadas con fines de gestión, defensa de derechos, información, investigación y cultura.

Reciben también el nombre de archivo las instituciones donde se conservan, ordenan o difunden conjuntos orgánicos de documentos.

Se entiende por archivo de uso público de Andalucía todos los de competencia autonómica, tanto los de titularidad pública como privada, que reciban de los poderes públicos subvenciones o ayudas en cuantía superior a la mitad de su presupuesto ordinario o disfruten de beneficios fiscales.

#### Archivos de institución estatal

Son aquellos cuya titularidad corresponde a la Subdirección General de Archivos Estatales del Ministerio de Educación, Cultura y Deporte, excepto el Archivo General de la Administración de Alcalá de Henares que, aunque también es de titularidad del Ministerio, está incluido en la Administración central.

### Bibliotecas

#### Biblioteca

Se considera como biblioteca a la unidad administrativa, es decir, a toda biblioteca independiente o grupo de bibliotecas que tengan una misma dirección o una administración única.

Punto de servicio es toda biblioteca que preste servicios a los usuarios en un local aparte, tanto si es independiente como si forma parte de un grupo de bibliotecas que constituyen una unidad administrativa. Se clasifican en diversas categorías.

#### Bibliotecas especializadas

Dependen de una asociación, servicio oficial, centro de investigación, sociedad erudita, asociación profesional, institución cultural, cámara de comercio, museo, o de cualquier

otro organismo, y sus fondos pertenecen en su mayor parte a una disciplina o rama particular.

#### Bibliotecas importantes no especializadas

Son aquellas de carácter científico o erudito, que ni son universitarias, ni nacionales, aunque puedan ejercer funciones de biblioteca nacional en un área geográfica determinada.

#### Bibliotecas de instituciones de enseñanza superior

Dedicadas primordialmente al servicio de los estudiantes y del personal docente de las facultades universitarias, escuelas técnicas superiores, escuelas universitarias y demás centros de enseñanza superior públicos y privados. Pueden estar abiertas también al público en general.

#### Bibliotecas nacionales

Son responsables de la adquisición y conservación de ejemplares de todas las publicaciones impresas en el país y funcionan como bibliotecas de depósito en virtud de disposiciones sobre el Depósito Legal o de otras normas legales.

#### Bibliotecas públicas

Se entiende por biblioteca de uso público en Andalucía todos aquellos centros bibliotecarios de competencia autonómica y titularidad pública, así como los de titularidad privada que reciban de los poderes públicos subvenciones o ayudas en cuantía superior a la mitad de su presupuesto ordinario o disfruten de beneficios fiscales.

Se configura como la institución mediante la cual la Junta de Andalucía, el resto de los poderes públicos y las entidades privadas, ponen a disposición de los ciudadanos un conjunto organizado de libros, publicaciones periódicas, registros sonoros y audiovisuales y otros registros culturales y de información. Su finalidad es el desarrollo cultural, la enseñanza, investigación, información, educación permanente y el enriquecimiento del ocio, en beneficio de la comunidad.

#### Biblioteca pública municipal

Es aquella cuya titularidad y gestión corresponde al ayuntamiento. Se incluyen también bajo este término las agencias de lectura.

### **Biblioteca pública provincial**

Son aquellas de titularidad estatal pero gestionadas por la Junta de Andalucía.

## **Patrimonio histórico**

### **Bien de Interés Cultural (BIC)**

Aquellos bienes muebles o inmuebles, pertenecientes al Patrimonio Histórico Andaluz, que son objeto de protección y tutela mediante su declaración como Bien de Interés Cultural (BIC), de acuerdo con el procedimiento previsto en la legislación vigente.

Los bienes muebles integrantes del Patrimonio Histórico Andaluz podrán ser inscritos en el Catálogo General del Patrimonio Histórico Andaluz o declarados Bien de Interés Cultural. Los bienes muebles incluidos de forma expresa en la inscripción específica de un inmueble en el Catálogo General del Patrimonio Histórico Andaluz o sean declarados Bien de Interés Cultural, son inseparables del inmueble del que forman parte.

Los bienes inmuebles pueden ser objeto de inscripción específica en el Catálogo General del Patrimonio Histórico Andaluz o declarados Bien de Interés Cultural.

### **Catálogo General del Patrimonio Histórico Andaluz**

Es el instrumento administrativo en el que se inscriben, describen y, en su caso, regulan y tutelan, particularizadamente, los bienes integrantes del patrimonio histórico andaluz.

### **Conjunto histórico**

Agrupaciones homogéneas de construcciones urbanas o rurales que sobresalgan por su interés histórico, arqueológico, artístico, científico, social o técnico, con coherencia suficiente para constituir unidades susceptibles de clara delimitación.

### **Expediente incoado**

Acto administrativo por el que se inicia el expediente para la declaración de Bien de Interés Cultural o inscripción específica en el Catálogo General del Patrimonio Histórico Andaluz. La incoación del expediente supone la aplicación provisional del mismo régimen de protección previsto para los bienes ya declarados o inscritos.

### **Jardín histórico**

Jardín de destacado interés por razón de su origen, su historia o su valor estético, sensorial o botánico.

### **Lugares de interés etnológico**

Aquellos parajes naturales, construcciones o instalaciones vinculados a formas de vida, cultura y actividades tradicionales del pueblo andaluz, que merezcan ser preservados por su valor etnológico.

### **Monumentos**

Edificios y estructuras de relevante interés histórico, arqueológico, artístico, etnológico, científico, social o técnico, con inclusión de los muebles, instalaciones y accesorios que expresamente se señalen.

### **Patrimonio histórico andaluz**

Está integrado por los inmuebles y objetos muebles de interés artístico, histórico, paleontológico, arqueológico, etnográfico, científico o técnico, que se encuentren en Andalucía. También forman parte del mismo el patrimonio documental y bibliográfico, los yacimientos y zonas arqueológicas, así como los sitios naturales, jardines y parques, que tengan valor artístico, histórico o antropológico.

### **Sitio histórico**

Lugares susceptibles de delimitación espacial unitaria que tengan un interés destacado bajo el aspecto histórico, arqueológico, artístico, científico, social o técnico.

### **Zona arqueológica**

Aquellos espacios claramente delimitados en los que se haya comprobado la existencia de restos arqueológicos de interés.

## **16.2 Producción cultural**

### **Folleto**

Publicación de las mismas características que el libro, de 49 páginas o menos.

### **Libro**

Publicación impresa no periódica que consta como mínimo de 49 páginas, sin contar las de cubierta, editada en el país y puesta a disposición del público.

### **Microficha**

Se refieren, fundamentalmente, a tesis doctorales publicadas por las universidades de Andalucía.

## **16.3 Actividades culturales**

### **Actividades culturales**

Exposiciones, cursos, conferencias, presentación de libros, organizados por los propios centros o cualquier organismo, o empresa en las instituciones culturales dependientes de la Consejería de Cultura.

### **Museos**

Instituciones de carácter permanente, abiertas al público, y orientadas al interés general de la comunidad, que recogen, adquieren, ordenan, conservan, estudian y exhiben de forma científica, didáctica y estética, conjuntos de bienes muebles de valor cultural, testimonios de la actividad del hombre y su entorno natural, con fines de investigación, educación, disfrute y promoción científica y cultural.

### **Abreviaturas**

BIC: Bien de Interés Cultural.

IGMB: Inventario General de Bienes Muebles.

## 16. Cultura

### 16.1. Equipamiento y patrimonio cultural

#### 16.1.1. Archivos según institución que los gestiona y tipo por provincia. Año 2002

	Andalucía	Almería	Cádiz	Córdoba	Granada	Huelva	Jaén	Málaga	Sevilla	España
<b>De institución autonómica</b>										
Archivo General de Andalucía	1	-	-	-	-	-	-	-	1	..
Archivos centrales de las Consejerías	13	-	-	-	-	-	-	-	13	..
Archivos locales	773	104	43	76	170	81	97	99	103	..
<b>De institución estatal</b>										
Históricos	11	1	1	1	2	1	1	1	3	60
Administración central	266	37	30	-	29	-	58	82	30	1.208
Administración autonómica	106	32	26	7	13	6	5	3	14	325
Órganos constitucionales	-	-	-	-	-	-	-	-	-	1
Parlamentarios	-	-	-	-	-	-	-	-	-	5
Judiciales	780	94	78	-	137	-	225	144	102	4.277
Militares	14	-	3	-	11	-	-	-	-	62
Locales	599	63	45	11	144	22	94	121	99	6.244
Eclesiásticos	1.027	83	82	1	2	-	221	287	-	14.118
Hospitales	38	4	15	-	7	-	8	2	2	168
Centros benéficos	51	2	7	-	19	-	10	3	10	157
Entidades bancarias	23	-	9	1	2	-	7	-	4	757
Empresas	384	35	63	6	8	-	149	95	28	1.739
Partidos políticos	17	-	3	-	4	-	3	7	-	57
Sindicatos y patronales	11	-	5	-	1	-	2	2	1	74
Medios de comunicación	20	3	3	-	9	-	4	-	1	97
Nobiliarios	14	-	1	2	2	-	2	-	7	110
Personales y familiares	58	1	2	-	8	-	8	15	24	215
Centros docentes	221	13	35	1	29	-	93	33	17	1.845
Instituciones científicas y de investigación	41	2	5	1	12	-	1	13	7	180
Asociaciones	217	15	23	2	35	-	66	48	28	1.000
Cámaras agrarias	174	1	23	-	7	-	70	67	6	1.414
<b>Total</b>	<b>4.859</b>	<b>490</b>	<b>502</b>	<b>109</b>	<b>651</b>	<b>110</b>	<b>1.124</b>	<b>1.022</b>	<b>500</b>	<b>34.113</b>

FUENTES: Consejería de Cultura

Ministerio de Educación, Cultura y Deporte. Centro de información documental de archivos. Censo guía de archivos. WEB

## 16.1.2. Bibliotecas según tipo y fondo existente en las mismas por provincia. Año 2000

	Andalucía	Almería	Cádiz	Córdoba	Granada	Huelva	Jaén	Málaga	Sevilla	España
<b>Nacionales y otras importantes no especializadas</b>										
Número	9	1	1	1	2	1	1	1	1	69
Fondos	860.526	73.435	94.274	115.180	184.384	60.464	115.957	98.616	118.216	25.260.249
Libros	790.904	72.292	83.932	108.571	164.372	55.033	104.351	89.702	112.651	15.774.672
Otros fondos*	69.622	1.143	10.342	6.609	20.012	5.431	11.606	8.914	5.565	9.485.577
<b>Especializadas</b>										
Número	144	10	17	13	22	7	13	13	49	1.702
Fondos	1.693.607	45.671	141.668	179.497	275.822	57.051	105.816	142.089	745.993	32.183.555
Libros	1.564.301	42.545	119.846	176.025	211.077	56.530	81.156	141.236	735.886	25.441.370
Otros fondos*	129.306	3.126	21.822	3.472	64.745	521	24.660	853	10.107	6.742.185
<b>Públicas</b>										
Número	728	73	90	80	91	65	80	125	124	4.722
Fondos	5.370.479	456.420	808.224	676.892	631.971	373.432	588.777	871.643	963.120	42.190.019
Libros	5.266.832	448.006	788.534	664.546	617.551	368.672	580.499	856.843	942.181	40.695.328
Otros fondos*	103.647	8.414	19.690	12.346	14.420	4.760	8.278	14.800	20.939	1.494.691
<b>Instituciones de enseñanza superior</b>										
Número	74	4	13	3	26	2	4	15	7	610
Fondos	4.221.838	163.219	357.171	446.067	1.061.686	168.637	262.491	524.290	1.238.277	29.395.544
Libros	4.098.488	141.653	350.451	418.848	1.038.846	163.887	248.018	517.363	1.219.422	28.344.758
Otros fondos*	123.350	21.566	6.720	27.219	22.840	4.750	14.473	6.927	18.855	1.050.786
<b>Total</b>										
Número	955	88	121	97	141	75	98	154	181	7.103
Fondos	12.146.450	738.745	1.401.337	1.417.636	2.153.863	659.584	1.073.041	1.636.638	3.065.606	129.029.367
Libros	11.720.525	704.496	1.342.763	1.367.990	2.031.846	644.122	1.014.024	1.605.144	3.010.140	110.256.128
Otros fondos*	425.925	34.249	58.574	49.646	122.017	15.462	59.017	31.494	55.466	18.773.239

FUENTE: INE. Estadística de bibliotecas

\*Publicaciones periódicas, manuscritos, material videográfico, material fonográfico, combinados audiovisuales, material informático, otro material.

### 16.1.3. Usuarios y fondos existentes en la Biblioteca de Andalucía. Año 2002

	Granada
<b>Usuarios</b>	3.549
<b>Fondos</b>	
Libros	110.668
Publicaciones periódicas	6.041
Materiales videográficos <sup>a</sup>	3.037
Material cartográfico <sup>b</sup>	3.680
Material gráfico <sup>c</sup>	70.151
Materiales audiovisuales <sup>d</sup>	9.088
Materiales informáticos <sup>e</sup>	948

FUENTE: Consejería de Cultura

<sup>a</sup>Incluye microfichas, microfilms, otras microformas, diapositivas, etc.

<sup>b</sup>Incluye mapas y planos.

<sup>c</sup>Incluye fotos, carteles, grabados, láminas.

<sup>d</sup>Incluye grabaciones sonoras y cintas de video.

<sup>e</sup>Incluye disquetes, CD-ROM y DVD.

### 16.1.4. Bibliotecas públicas provinciales y fondos existentes en las mismas por provincia. Año 2002

	Almería	Cádiz	Córdoba <sup>a</sup>	Granada <sup>a</sup>	Huelva	Jaén	Málaga	Sevilla <sup>a</sup>	<b>Andalucía</b>
<b>Nº de bibliotecas públicas provinciales</b>	1	1	1	1	1	1	1	1	<b>8</b>
<b>Fondos</b>									
Libros	45.171	93.128	118.901	74.945	74.921	108.512	96.035	124.596	<b>736.209</b>
Publicaciones periódicas	149	1.353	2.032	422	709	1.376	8.773	1.047	<b>15.861</b>
Materiales videográficos <sup>a</sup>	6.892	450	1.758	107	1.416	18.815	4.496	10.270	<b>44.204</b>
Materiales audiovisuales <sup>b</sup>	1.724	9.676	7.952	9.470	5.855	9.445	2.005	5.541	<b>51.668</b>
Materiales informáticos <sup>c</sup>	184	3.701	1.668	708	1.643	510	533	1.531	<b>10.478</b>

FUENTE: Consejería de Cultura

<sup>a</sup>Incluye microfichas, microfilms, otras microformas, diapositivas, etc.

<sup>b</sup>Incluye discos de vinilo, discos compactos, cintas magnetofónicas, casetes y cintas de video.

<sup>c</sup>Incluye disquetes, CD-Rom y DVD.



16.1.5. Bibliotecas públicas municipales y fondos existentes en las mismas por provincia. Año 2001

	Almería	Cádiz	Córdoba	Granada	Huelva	Jaén	Málaga	Sevilla	Andalucía
<b>Nº de bibliotecas públicas municipales</b>	82	68	74	83	67	78	122	101	<b>675</b>
<b>Fondos</b>									
Libros	497.586	634.371	390.569	623.481	263.190	647.683	766.215	418.277	<b>4.241.372</b>
Publicaciones periódicas	17.952	3.156	8.977	10.507	6.588	9.576	33.737	12.192	<b>102.685</b>

FUENTE: Consejería de Cultura

\*La información que recoge esta tabla se obtiene a partir de la realización de una Estadística Anual de bibliotecas públicas municipales, siendo el número de las mismas que han cumplimentado el cuestionario específico en cada provincia las siguientes: Almería, 71; Cádiz, 56; Córdoba, 27; Granada, 61; Huelva, 33; Jaén, 43; Málaga, 99; Sevilla, 44; Andalucía, 434.

16.1.6.G. Dotación de bibliotecas públicas provinciales y municipales por habitante y provincia. Año 2002\*  
(nº de bibliotecas / nº habitantes \*100.000)

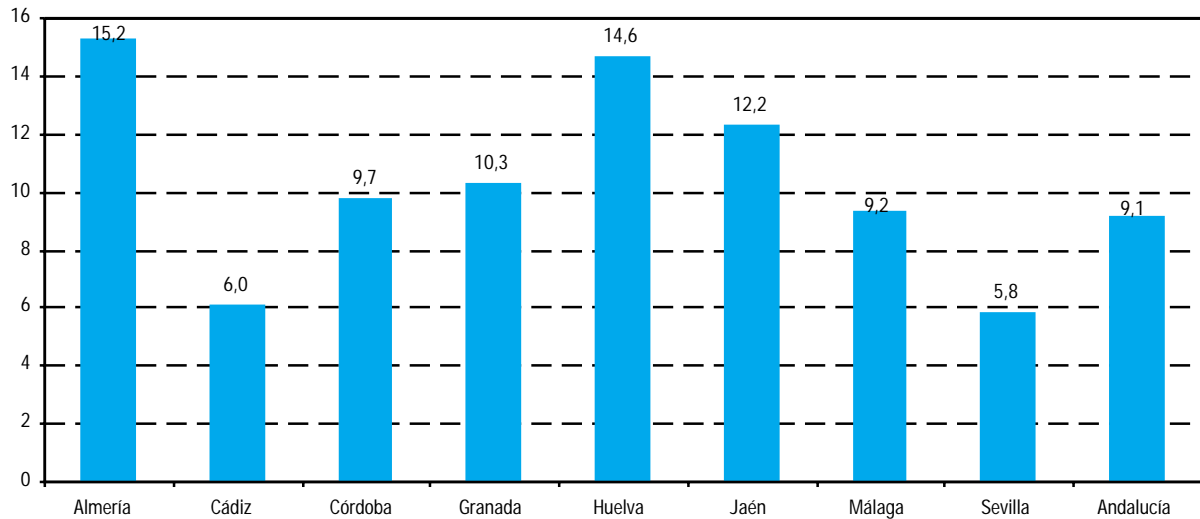

FUENTE: Consejería de Cultura

\*Población de derecho referida a la revisión del Padrón Municipal de Habitantes de 1 de enero de 2002.

**16.1.7. Bienes inmuebles sometidos a algún régimen de protección legal según interés cultural por provincia.**  
**Año 2002** (datos a 31 de diciembre)

	Almería	Cádiz	Córdoba	Granada	Huelva	Jaén	Málaga	Sevilla	Andalucía
<b>Declarados como Bienes de Interés Cultural</b>									
Monumentos	169	170	175	214	60	249	157	254	<b>1.448</b>
Conjuntos históricos	6	19	10	13	13	10	8	14	<b>93</b>
Zonas arqueológicas	12	5	5	8	4	-	13	9	<b>56</b>
Sitios históricos	-	-	1	1	1	1	2	-	<b>6</b>
Jardines históricos	-	-	2	6	-	-	3	3	<b>14</b>
<b>Total</b>	<b>187</b>	<b>194</b>	<b>193</b>	<b>242</b>	<b>78</b>	<b>260</b>	<b>183</b>	<b>280</b>	<b>1.617</b>
<b>Expedientes incoados para declaración como Bienes de Interés Cultural</b>									
Monumentos	22	19	18	51	32	37	40	26	<b>245</b>
Conjuntos históricos	2	11	5	4	11	13	3	7	<b>56</b>
Zonas arqueológicas	12	2	5	16	5	3	22	2	<b>67</b>
Sitios históricos	-	-	-	-	1	-	2	1	<b>4</b>
Jardines históricos	-	-	-	-	-	-	-	2	<b>2</b>
<b>Total</b>	<b>36</b>	<b>32</b>	<b>28</b>	<b>71</b>	<b>49</b>	<b>53</b>	<b>67</b>	<b>38</b>	<b>374</b>
<b>Con Expedientes incoados para su inscripción en el Catálogo General del Patrimonio Histórico Andaluz</b>									
Genérica	2	2	-	2	1	2	4	1	<b>14</b>
Monumentos	3	4	5	2	-	1	2	2	<b>19</b>
Zonas arqueológicas	2	1	-	2	-	3	-	-	<b>8</b>
Lugar de interés etnológico	-	1	-	1	1	1	-	1	<b>5</b>
Genérica colectiva	108	27	149	-	18	65	-	-	<b>367</b>
<b>Total</b>	<b>115</b>	<b>35</b>	<b>154</b>	<b>7</b>	<b>20</b>	<b>72</b>	<b>6</b>	<b>4</b>	<b>413</b>
<b>Inscritos en el Catálogo General del Patrimonio Histórico Andaluz</b>									
Genérica	8	2	20	1	12	12	8	10	<b>73</b>
Monumentos	5	10	6	4	1	1	4	12	<b>43</b>
Zonas arqueológicas	1	1	2	-	1	1	1	-	<b>7</b>
Lugares de interés etnológico	-	2	-	1	-	1	-	2	<b>6</b>
Sitios históricos	-	1	-	-	-	-	-	-	<b>1</b>
Genérica colectiva	145	5	3	1	1	-	3	3	<b>161</b>
<b>Total</b>	<b>159</b>	<b>21</b>	<b>31</b>	<b>7</b>	<b>15</b>	<b>15</b>	<b>16</b>	<b>27</b>	<b>291</b>

FUENTE: Consejería de Cultura.

## 16. Cultura

### 16.1.8. Bienes muebles sometidos a algún régimen de protección legal según interés cultural por provincia. Año 2002 (datos a 31 de diciembre)

	Almería	Cádiz	Córdoba	Granada	Huelva	Jaén	Málaga	Sevilla	Andalucía
<b>No vinculados con el inmueble</b>									
Declarados como Bienes de Interés Cultural (BIC)	-	1	-	-	-	3	3	3	10
Expedientes incoados para declaración como BIC	8	1	15	5	1	-	7	14	51
Incluidos en el Inventario General de Bienes Muebles (IGBM)	14	17	46	19	-	-	37	72	205
Expedientes incoados para inclusión en el IGBM	-	1	2	1	-	-	-	1	5
Inscritos en Catálogo General del Patrimonio Histórico Andaluz	-	-	-	1	-	-	-	-	1
Expedientes incoados para su inscripción en el Catálogo General del Patrimonio Histórico Andaluz	1	3	1	-	1	2	-	1	9
<b>Total</b>	<b>23</b>	<b>23</b>	<b>64</b>	<b>26</b>	<b>2</b>	<b>5</b>	<b>47</b>	<b>91</b>	<b>281</b>
<b>Vinculados con el inmueble</b>									
Declarados como Bienes de Interés Cultural (BIC)	-	-	83	1	-	-	-	20	104
Inscritos en Catálogo General del Patrimonio Histórico Andaluz	5	85	82	7	-	-	-	8	187
Expedientes incoados para su inscripción en el Catálogo General del Patrimonio Histórico Andaluz	1	-	-	-	-	46	-	-	47
<b>Total</b>	<b>6</b>	<b>85</b>	<b>165</b>	<b>8</b>	<b>-</b>	<b>46</b>	<b>-</b>	<b>28</b>	<b>338</b>
<b>Total bienes muebles</b>	<b>29</b>	<b>108</b>	<b>229</b>	<b>34</b>	<b>2</b>	<b>51</b>	<b>47</b>	<b>119</b>	<b>619</b>

FUENTE: Consejería de Cultura

## 16.2. Producción cultural

### 16.2.1. Producción editorial según tipo por provincia. Año 2002

	Almería	Cádiz	Córdoba	Granada	Huelva	Jaén	Málaga	Sevilla	Andalucía
Libros	251	225	580	1.209	140	325	578	2.089	<b>5.397</b>
Folleto	41	57	175	194	39	101	171	283	<b>1.061</b>
Publicaciones periódicas	22	37	67	41	20	27	54	125	<b>393</b>
Hojas sueltas	-	19	39	38	-	14	-	170	<b>280</b>
Casetes	-	9	175	3	-	-	-	66	<b>253</b>
Mapas	1	46	21	14	-	1	12	21	<b>116</b>
Postales <sup>a</sup>	-	6	45	135	2	6	157	46	<b>397</b>
C.D.	-	1	202	50	1	2	39	292	<b>587</b>
Carteles	1	40	145	26	9	11	2	277	<b>511</b>
Disquetes	-	-	1	1	-	-	-	-	<b>2</b>
Otros <sup>b</sup>	4	2	12	32	-	6	22	16	<b>94</b>
<b>Total</b>	<b>320</b>	<b>442</b>	<b>1.462</b>	<b>1.743</b>	<b>211</b>	<b>493</b>	<b>1.035</b>	<b>3.385</b>	<b>9.091</b>

FUENTES: Consejería de Cultura. Depósito Legal de Andalucía  
INE. Estadística de la producción editorial de libros

<sup>a</sup>Incluyen: postales, tarjetas, felicitaciones de navidad, fotografías, etc.

<sup>b</sup>Incluyen: videos, pegatinas, partituras, láminas, almanaques, etc.

### 16.2.2. Libros y folletos editados por provincia. Año 2002

	Andalucía	Almería	Cádiz	Córdoba	Granada	Huelva	Jaén	Málaga	Sevilla	España
<b>Libros</b>										
Títulos	<b>4.125</b>	175	176	384	921	120	284	483	1.582	<b>57.174</b>
Ejemplares (miles)	<b>4.627</b>	94	153	594	704	105	248	652	2.077	<b>203.474</b>
<b>Folleto</b>										
Títulos	<b>554</b>	14	13	77	125	18	61	98	148	<b>9.606</b>
Ejemplares (miles)	<b>681</b>	6	40	181	86	17	85	61	205	<b>25.116</b>
<b>Total</b>										
<b>Títulos</b>	<b>4.679</b>	<b>189</b>	<b>189</b>	<b>461</b>	<b>1.046</b>	<b>138</b>	<b>345</b>	<b>581</b>	<b>1.730</b>	<b>66.780</b>
<b>Ejemplares (miles)</b>	<b>5.309</b>	<b>99</b>	<b>193</b>	<b>776</b>	<b>791</b>	<b>122</b>	<b>333</b>	<b>713</b>	<b>2.282</b>	<b>228.590</b>

FUENTE: INE. Estadística de la producción editorial de libros

## 16. Cultura

### 16.3. Actividades culturales

#### 16.3.1. Usuarios y actividades realizadas en el sistema andaluz de archivos por provincia. Año 2002

	Almería	Cádiz	Córdoba	Granada	Huelva	Jaén	Málaga	Sevilla	Andalucía
<b>Archivo General de Andalucía</b>									
<b>Usuarios</b>	-	-	-	-	-	-	-	232	<b>232</b>
<b>Utilización de fondos</b>									
Préstamos	-	-	-	-	-	-	-	24	<b>24</b>
Consultas	-	-	-	-	-	-	-	275	<b>275</b>
<b>Actividades</b>									
Número actividades culturales	-	-	-	-	-	-	-	42	<b>42</b>
Asistentes	-	-	-	-	-	-	-	414	<b>414</b>
<b>Centrales de las consejerías*</b>									
<b>Usuarios</b>	-	-	-	-	-	-	-	1.262	<b>1.262</b>
<b>Utilización de fondos</b>									
Préstamos	-	-	-	-	-	-	-	2.784	<b>2.784</b>
Consultas	-	-	-	-	-	-	-	4.424	<b>4.424</b>
<b>Actividades</b>									
Número actividades culturales	-	-	-	-	-	-	-	25	<b>25</b>
Asistentes	-	-	-	-	-	-	-	199	<b>199</b>
<b>De titularidad estatal (históricos provinciales y Real Chancillería de Granada)</b>									
<b>Usuarios</b>	1.911	934	297	383	258	1.052	898	2.525	<b>8.258</b>
<b>Utilización de fondos</b>									
Préstamos	1	87	1	6	-	93	43	31	<b>262</b>
Consultas	3.803	4.010	2.999	3.238	1.084	2.943	4.868	7.250	<b>30.195</b>
<b>Actividades</b>									
Número actividades culturales	2	12	4	7	16	15	13	33	<b>102</b>
Asistentes	75	561	87	240	304	527	364	2.829	<b>4.987</b>

FUENTE: Consejería de Cultura

\*Esta información has sido remitida por 12 (de 13) archivos centrales de las consejerías.

### 16.3.2. Usuarios y servicios en las bibliotecas públicas provinciales por provincia. Año 2002

	Almería	Cádiz	Córdoba	Granada	Huelva	Jaén	Málaga	Sevilla	Andalucía
<b>Usuarios</b>	165.194	295.959	180.298	367.476	322.009	135.544	76.382	462.025	<b>2.004.887</b>
<b>Servicios</b>									
Consultas	2.325	..	55.336	221.607	9.588	1.080	224.567	1.084.116	..
Préstamos	33.157	171.083	75.824	145.743	136.912	132.860	13.554	148.496	<b>857.629</b>

FUENTE: Consejería de Cultura

### 16.3.3. Usuarios y servicios en las bibliotecas públicas municipales por provincia. Año 2002

	Almería	Cádiz	Córdoba	Granada	Huelva	Jaén	Málaga	Sevilla	Andalucía
<b>Usuarios</b>	558.144	688.798	460.788	452.377	221.446	566.018	1.015.227	659.440	<b>4.622.238</b>
<b>Servicios</b>									
Consultas	812.795	411.494	287.934	790.855	229.279	523.835	1.228.397	500.936	<b>4.785.525</b>
Préstamos	292.326	153.283	168.498	225.299	64.583	178.817	296.496	277.073	<b>1.656.375</b>

FUENTE: Consejería de Cultura

\*La información que recoge esta tabla se obtiene a partir de la realización de una Estadística Mensual de bibliotecas públicas municipales, siendo el número de las mismas que han cumplimentado el cuestionario específico en cada provincia las siguientes: Almería, 77; Cádiz, 61; Córdoba, 64; Granada, 64; Huelva, 52; Jaén, 61; Málaga, 120; Sevilla, 60; Andalucía, 559.

16.3.4.G. Distribución de los usuarios en bibliotecas públicas por provincia. Año 2002

---

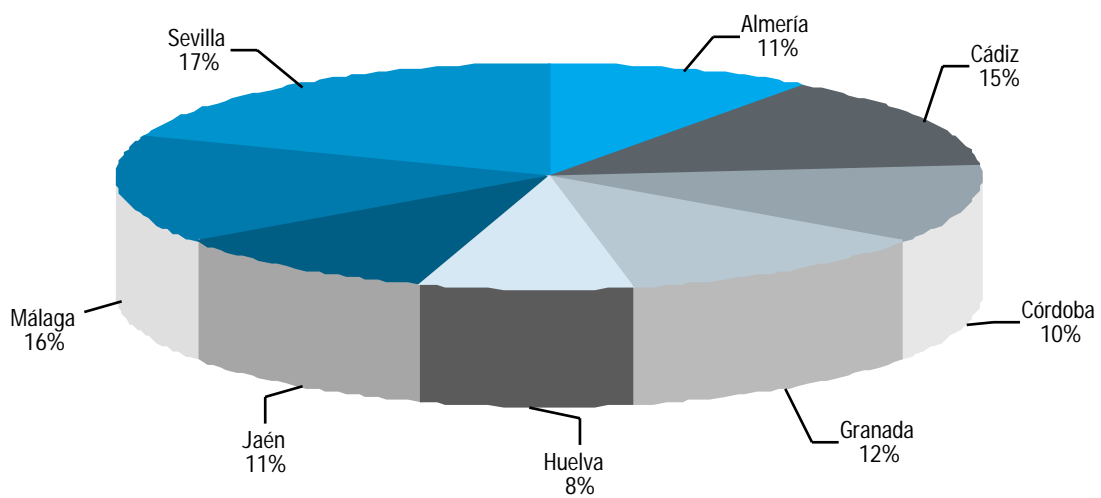

**El total de los usuarios de las bibliotecas públicas en Andalucía fue 6.630.674**

---

FUENTE: Consejería de Cultura

### 16.3.5. Usuarios y actividades realizadas en los centros de la Consejería de Cultura por provincia. Año 2002

	Almería	Cádiz	Córdoba	Granada	Huelva	Jaén	Málaga	Sevilla	Andalucía
<b>Centro Andaluz de la Fotografía</b>									
Exposiciones itinerantes y en el CAF	39	-	-	-	-	-	-	-	39
Talleres fotográficos	9	-	-	-	-	-	-	-	9
<b>Centro Andaluz de Flamenco</b>									
Consultas de fondos	-	16.519	-	-	-	-	-	-	16.519
Exposiciones (número de visitantes)	-	19.475	-	-	-	-	-	-	19.475
Visitas institucionales (número de visitantes)	-	2.202	-	-	-	-	-	-	2.202
<b>Biblioteca de Andalucía</b>									
Usuarios	-	-	-	3.549	-	-	-	-	3.549
Consultas	-	-	-	6.645	-	-	-	-	6.645
<b>Filmoteca de Andalucía</b>									
<b>Archivo filmico</b>									
Consultas	-	-	178	-	-	-	-	-	178
Investigadores	-	-	178	-	-	-	-	-	178
<b>Biblioteca/hemeroteca</b>									
Consultas	-	-	226	-	-	-	-	-	226
<b>Videoteca/fonoteca</b>									
Visionados videoteca	-	-	1.080	-	-	-	-	-	1.080
Audiciones	-	-	23	-	-	-	-	-	23
<b>Proyecciones</b>									
Número sesiones	-	-	188	-	-	-	-	-	188
Espectadores	-	-	12.144	-	-	-	-	-	12.144
Número ciclos	-	-	45	-	-	-	-	-	45
<b>Centro de Documentación Musical de Andalucía</b>									
Lectores	-	-	-	1.502	-	-	-	-	1.502
Consultas de fondos	-	-	-	4.919	-	-	-	-	4.919
Préstamos de fondos	-	-	-	1.530	-	-	-	-	1.530
<b>Instituto Andaluz del Patrimonio Histórico</b>									
<b>Documentación</b>									
Consultas de fondos propios	-	-	-	-	-	-	-	3.398	3.398
Peticiones de información	-	-	-	-	-	-	-	945	945
Proyectos de investigación	-	-	-	-	-	-	-	5	5
Accesos al Servidor de Internet	-	-	-	-	-	-	-	812.404	812.404
<b>Intervención</b>									
Servicios prestados para la intervención en el patrimonio histórico	-	-	-	-	-	-	-	29.583	29.583
Intervenciones en el patrimonio histórico	-	-	-	-	-	-	-	36	36
<b>Formación y difusión</b>									
Cursos, jornadas y congresos	-	-	-	-	-	-	-	30	30
Asistentes	-	-	-	-	-	-	-	1.154	1.154

FUENTE: Consejería de Cultura



### 16.3.6.G. Evolución de los visitantes a museos y a zonas y conjuntos arqueológicos y monumentales en Andalucía. Años 1991-2002\*

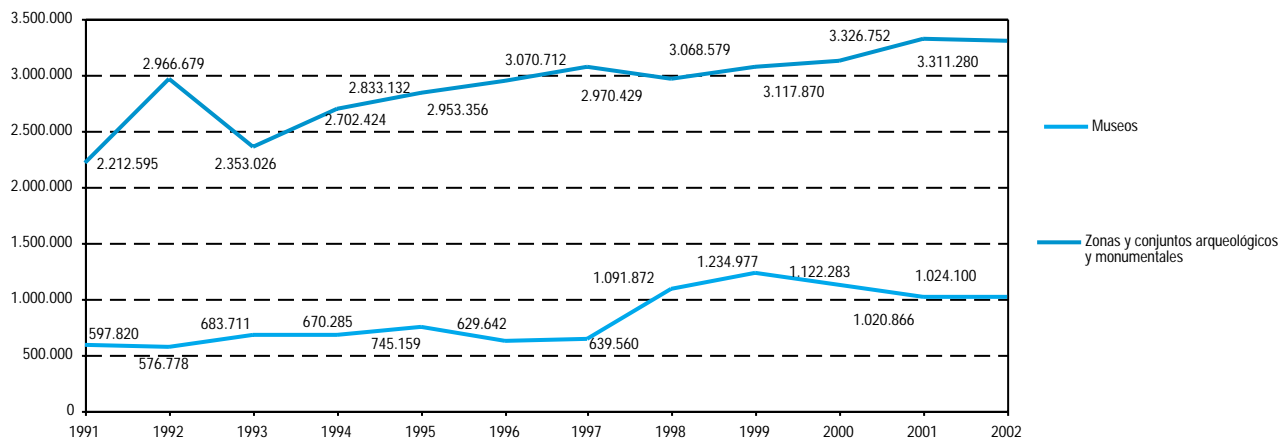

FUENTE: Consejería de Cultura

\* Museo de Almería: cerrado al público por obras. Los datos corresponden a visitantes de exposiciones temporales ubicadas en la B.P.P.

'Fco. Villaespesa' y en el Archivo Histórico Provincial.

A.A. Teatro Romano de Cádiz: abierto al público a partir de abril de 1994. Cerrado por obras desde el 29/8/01.

Museo Arqueológico y Etnológico de Córdoba: permaneció cerrado al público en 1991.

Museo de Bellas Artes de Córdoba: cerrado al público desde abril hasta el 16 de julio de 1996 por obras.

A.M. Sinagoga de Córdoba: cerrado por obras desde abril de 1999 hasta finales de 2000. Se vuelven a registrar visitantes desde enero de 2001.

Museo Arqueológico y Etnológico de Granada: cerrado desde el 26 de julio de 1999 a junio de 2000 por obras.

Museo de Bellas Artes de Granada: cerrado desde el 10 de octubre de 1994 hasta octubre de 1995 por obras en el Palacio de Carlos V.

Museo de Casa de los Tiros de Granada: cerrado desde 1991 a febrero de 2000. En 1997 y 1998 se han contabilizado los visitantes a una sala habilitada para exposiciones temporales.

Museo de la Alhambra de Granada: cerrado desde el 10 de octubre de 1994 hasta el 21 de octubre de 1995 por obras en el Palacio de Carlos V.

Los datos del 1 de abril al 30 de septiembre de 1995 corresponden a la exposición "Arte Islámico en Granada.

Propuesta para un Museo de la Alhambra". Cerrado de febrero a septiembre de 1997.

Palacio Dar-Al-Horra: permanece cerrado desde enero de 2000 por obras de mantenimiento.

Museo Arqueológico de Úbeda (Jaén): permaneció cerrado en 1991.

Museo de Málaga. Sección Arqueología: cerrado desde agosto de 1996 por obras en La Alcazaba.

Museo de Málaga. Sección Bellas Artes: cerrado desde el 1-9-97. El día 14 de noviembre de 2000 se inaugura una exposición llamada "Primeras donaciones".

A.A. Baños Árabes de Ronda (Málaga): cerrado desde el 15 de febrero de 1996 hasta octubre de 1997 por obras de restauración.

Museo de Arte Contemporáneo de Sevilla: cerrado el 5-2-98 para su incorporación al Centro Andaluz de Arte Contemporáneo. Se vuelven a registrar visitantes desde enero de 1999.

Museo de Bellas Artes de Sevilla: cerrado desde el 27/10/00 a enero-2001 por obras.

### 16.3.7. Visitantes a museos y a zonas y conjuntos arqueológicos y monumentales por provincia. Año 2002

Museos	Visitantes	Conjuntos	Visitantes
<b>Almería</b>		<b>Almería</b>	
Museo de Almería <sup>a</sup>	5.689	Conjunto monumental Alcazaba	139.892
		Área arqueológica Los Millares de Santa Fé de Mondújar	3.837
<b>Cádiz</b>		<b>Cádiz</b>	
Museo de Cádiz	65.534	Conjunto arqueológico Baelo Claudia, Bolonia (Tarifa)	96.191
		Área arqueológica Teatro Romano <sup>b</sup>	-
		Área arqueológica Castillo Doña Blanca, El Puerto de Sta María	3.441
		Área arqueológica de Carteia, Guadarranque (San Roque)	3.626
<b>Córdoba</b>		<b>Córdoba</b>	
Museo Arqueológico y Etnológico	39.267	Conjunto arqueológico Madinat Al-Zahra	186.175
Museo de Bellas Artes	53.353	Área monumental Sinagoga	296.157
<b>Granada</b>		<b>Granada</b>	
Museo Arqueológico y Etnológico	61.795	Conjunto monumental La Alhambra y Generalife	2.162.372
Museo de Bellas Artes	102.994	Área arqueológica Peña de los Gitanos de Montefrío	6.756
Museo Casa de los Tiros	7.359	Área arqueológica Baños Árabes El Bañuelo	51.973
Museo de la Alhambra	179.555		
<b>Huelva</b>		<b>Huelva</b>	
Museo de Huelva	24.960	Área arqueológica Peña Arias Montano de Alajar	23.832
		Área arqueológica Dolmen de Soto de Trigueros	2.526
<b>Jaén</b>		<b>Jaén</b>	
Museo de Artes y Costumbres Populares del Alto Guadalquivir de Cazorra	26.319	Área arqueológica de Cástulo (Linares)	3.574
Museo de Jaén	28.329		
Museo Monográfico de Cástulo de Linares	7.899		
Museo Arqueológico de Úbeda	25.775		
<b>Málaga</b>		<b>Málaga</b>	
Museo de Málaga. Sección Arqueología <sup>b</sup>	-	Área arqueológica Dolmen el Romeral de Antequera	9.815
Museo de Málaga. Sección Bellas Artes <sup>c</sup>	-	Área arqueológica Dólmenes de Menga y Viera de Antequera	46.436
Palacio Episcopal <sup>d</sup>	66.825	Área arqueológica Acinipo de Ronda	11.969
		Área arqueológica Baños Árabes de Ronda	52.537
<b>Sevilla</b>		<b>Sevilla</b>	
Centro Andaluz de Arte Contemporáneo	63.885	Conjunto arqueológico de Itálica (Santiponce)	203.188
Museo Arqueológico	55.222	Área arqueológica Dólmenes Matarrubilla de Valencina Concepción	6.983
Museo de Artes y Costumbres Populares	53.804		
Museo de Bellas Artes	155.536		
<b>Total</b>	<b>1.024.100</b>	<b>Total</b>	<b>3.311.280</b>

FUENTE: Consejería de Cultura

<sup>a</sup>Cerrado por obras. Los datos corresponden a visitantes a exposiciones en la sala 'Testimonios Arqueológicos' ubicada en B.P.P. 'Fco. Villaespesa'.

<sup>b</sup>Cerrado por obras en La Alcazaba.

<sup>c</sup>Cerrado desde el 1 de septiembre de 1997.

<sup>d</sup>Los datos corresponden a visitantes a una sala de exposiciones gestionada por la Consejería de Cultura, ubicada en el Palacio Episcopal de Málaga.

<sup>e</sup>Cerrado por obras en el año 2002 (desde 29/8/01).

## 17. Tiempo libre

# Índice del capítulo 17

Fuentes y metodología .....	617
Conceptos y definiciones .....	619
<b>17.1. Actividad y usos del tiempo .....</b>	<b>621</b>
17.1.1. Actividad de las salas de proyección por provincia. Año 2000 .....	621
17.1.2. Espectáculos taurinos por provincia. Año 2002 .....	621
17.1.3. Visitas a equipamientos de uso público en espacios naturales protegidos por provincia. Año 2002 .....	622
17.1.4. Espectadores y recaudación en las salas de proyección por provincia. Año 2000 .....	623
17.1.5. Tiempo diario dedicado a ver la televisión según cadena por mes del año. Año 2001 .....	624
17.1.6. Tiempo diario dedicado a ver la televisión según cadenas por día de la semana. Año 2001 .....	625
17.1.7. Audiencia acumulada diaria de radio según cadena. Años 2000-2002 .....	626
17.1.8. Difusión de la prensa diaria por provincia. Año 2001 .....	627
17.1.9. Audiencia de la prensa diaria. Años 2000-2002 .....	628
17.1.10.G. Evolución del volumen de juego en casinos por provincia. Años 1992-2002 .....	630
17.1.11.G. Evolución del volumen de juego en bingos. Años 1992-2002 .....	630
17.1.12.G. Evolución del volumen de juego en máquinas tipo B. Años 1992-2002 .....	631
17.1.13. Volumen de juegos según tipo por provincia. Año 2002 .....	631
17.1.14. Importe de las ventas de loterías y apuestas del Estado según tipo por provincia. Años 2000-2002 .....	632
17.1.15. Importe del gasto anual por habitante en loterías y apuestas del Estado según tipo por provincia. Años 2000-2002 .....	632
<b>17.2. Equipamiento y actividades deportivas .....</b>	<b>633</b>
17.2.1. Licencias federativas según deporte por provincia. Año 2002 .....	633
17.2.2. Número de deportistas en las universidades andaluzas según sexo por universidad. Año 2002 .....	634
17.2.3. Número de deportistas en las universidades andaluzas según deporte por universidad. Año 2002 .....	634
17.2.4. Medallero andaluz. Año 2002 .....	635
17.2.5. Cotos de pesca según tipo por provincia. Año 2002 .....	636
17.2.6. Licencias de pesca deportiva según tipo por provincia. Año 2002 .....	637
17.2.7. Cotos privados de caza según tipo por provincia. Año 2002 .....	638
17.2.8. Licencias de caza según tipo por provincia. Año 2002 .....	638

# Fuentes y metodología

## **Anuario de audiencias de televisión. SOFRES, Audiencia de Medios**

Proporciona datos y análisis ilustrativos de las tendencias de la audiencia de televisión. Para ello, se mide y controla la audiencia de televisión utilizando la audiometría, que basa su investigación en un panel de hogares representativos de la población a los que se provee de audímetros.

El panel está formado por una muestra permanente de hogares. El panel general, que representa a la población de cuatro y más años de la Península, Baleares y Canarias, está formado por ocho subpaneles diferentes, que se corresponden con cada uno de los ámbitos de análisis básico de la información: Andalucía, Cataluña, Euskadi, Galicia, Madrid, Comunidad Valenciana, Canarias y resto de la Península y Baleares.

El panel lo forman los hogares principales con televisión de la Península, Baleares y Canarias, y todos los individuos de cuatro y más años que viven en ellos. La muestra por regiones es aporportional, ya que se ha sobredimensionado en algunas comunidades con televisión autonómica, con el fin de garantizar un tamaño muestral suficiente en estudios que incluyen variables porcentualmente reducidas. Actualmente, existen en el panel más de 3.305 hogares.

## **Consejería de Gobernación**

Proporciona información estadística sobre espectáculos taurinos, y sobre volumen de juegos en casinos, bingos y máquinas tipo B.

## **Informe de medio ambiente. Consejería de Medio Ambiente**

Publicación anual con un ingente conjunto de información tanto sobre el estado del medio ambiente en la Comunidad Autónoma como sobre los trabajos de gestión realizados o proyectados, así como sobre educación y formación ambiental, participación ciudadana y aspectos socioeconómicos de interés ambiental.

## **Consejería de Turismo y Deporte**

Proporciona estadísticas de la actividad deportiva, registrando los hábitos deportivos de la población andaluza, las características principales de las instalaciones deportivas públicas y privadas, así como los grados de accesibilidad, cobertura y frecuencia de uso de las citadas instalaciones.

## **Otras fuentes estadísticas**

- Loterías y Apuestas del Estado.
- INE. Cinematografía.
- Oficina para la justificación de la Difusión (OJD).
- Asociación para la investigación de los medios de comunicación. Estudio General de Medios (EGM).

# Conceptos y definiciones

## 17.1. Actividad y usos del tiempo

### Máquinas tipo B

Máquinas recreativas con premio que, a cambio del precio de la partida o jugada, concede al usuario un tiempo de uso o de juego y, eventualmente, un premio cuyo valor no podrá exceder de 20 veces el fijado como precio de la partida.

## 17.2. Equipamiento y actividades deportivas

### Coto privado de caza

Terreno sometido a régimen cinegético que no es ni parque nacional, ni refugio de caza, ni reserva nacional de caza, ni zona de seguridad, ni zona de caza controlada.

### Licencias de caza

Tienen validez autonómica y un periodo de vigencia de un año, salvo la licencia temporal para extranjeros no residentes, que es válida por dos meses y prorrogable por otros dos.

Existen tres tipos:

- Clase A: para cazar con armas de fuego y por cualquier procedimiento autorizado.
- Clase B: para cazar por cualquier procedimiento autorizado, excepto armas de fuego.
- Clase C: para cazar con reclamo de perdiz macho, hurón y utilizar rehalas de perros.

### Licencias de pesca

Existen cuatro tipos de licencias:

- Regional o autonómica: es anual y sirve para pescar en toda la Comunidad Autónoma.
- Especial: es también anual, pero para residentes en el extranjero.
- Quincenal: sirve tanto para españoles como extranjeros, pero sólo tiene una vigencia de 15 días.
- Reducida: es anual, regional y para menores de 16 años.

### Vedado fluvial

Masa de agua perfectamente delimitada en la que está prohibida la pesca al objeto de conservar las zonas de freza y alevinaje o de recuperar las de masas esquiladas.

### Juegos deportivos de Andalucía

Se trata de una iniciativa de la Junta de Andalucía que, con el objetivo de promover el deporte en todas sus formas y en todas las capas de la sociedad, organiza una serie de competiciones en deportes individuales como el ajedrez, el atletismo, el bádminton, la gimnasia rítmica, el judo, la natación y el tenis de mesa, entre otros, y colectivos, como el baloncesto, el balonmano y el voleibol, entre otros.

Todas las competiciones se realizan en el marco federativo y de los clubes, asociaciones y entidades.

Las categorías deportivas se determinarán según la edad de los participantes, y son las siguientes:

- Infantil: los que tienen 14 y 15 años.
- Cadete: los que tienen 16 y 17 años.

## 17. Tiempo libre

### 17.1. Actividad y usos del tiempo

#### 17.1.1. Actividad de las salas de proyección por provincia. Año 2000

	Andalucía	Almería	Cádiz	Córdoba	Granada	Huelva	Jaén	Málaga	Sevilla	España
Cines que han proyectado	532	47	85	47	73	29	49	80	122	3.500
Películas exhibidas*	332	273	295	308	363	256	264	355	542	1.718

FUENTE: INE. Cinematografía

\*El total de películas corresponde al número de títulos distintos exhibidos en cada provincia.

#### 17.1.2. Espectáculos taurinos por provincia. Año 2002\*

	Almería	Cádiz	Córdoba	Granada	Huelva	Jaén	Málaga	Sevilla	Andalucía
Corridos de toros	20	27	16	13	8	28	40	31	183
Novilladas con picadores	3	21	9	4	5	14	14	23	93
Novilladas sin picadores	3	9	6	13	1	15	29	12	88
Becerradas	1	2	9	3	3	4	7	5	34
Espectáculos cómicos	4	9	3	5	6	9	4	5	45
Festivales taurinos	7	27	3	6	18	11	38	9	119
Espectáculos con rejones	2	7	7	2	5	12	6	7	48
Festejos populares	5	50	40	43	14	181	20	21	374
<b>Total</b>	<b>45</b>	<b>152</b>	<b>93</b>	<b>89</b>	<b>60</b>	<b>274</b>	<b>158</b>	<b>113</b>	<b>984</b>

FUENTE: Consejería de Gobernación

\*No se incluyen los espectáculos mixtos.

## 17. Tiempo libre

### 17.1.3. Visitas a equipamientos de uso público en espacios naturales protegidos por provincia. Año 2002

Espacio natural pretegrado	Tipo de Equipamiento	Equipamiento	Enero	Febrero	Marzo	Abril	Mayo	Junio	Julio	Agosto	Septiembre	Octubre	Noviembre	Diciembre	Total
<b>Almería</b>															
Cabo de Gata-Níjar	Centro de visitantes	Las Amoladeras	518	1.091	2.442	1.962	2.305	1.636	2.112	4.372	1.150	1.157	1.130	861	<b>20.736</b>
Cabo de Gata-Níjar	Punto de información	La Amatista	-	-	-	-	-	614	1.845	2.099	930	-	-	-	<b>5.488</b>
Cabo de Gata-Níjar	Punto de información	Los Muertos	-	-	-	-	-	324	864	1.040	560	-	-	-	<b>2.788</b>
Cabo de Gata-Níjar	Punto de información	Rodalquilar	187	221	465	222	231	421	858	1.293	825	268	427	482	<b>5.900</b>
Karst en Yesos de Sorbas	Centro de visitantes	Los Yesares	501	807	1.931	1.545	1.451	957	1.389	2.284	1.620	1.399	1.243	983	<b>16.110</b>
Sierra María-Los Velez	Centro de visitantes	Almacén de Trigo	1.090	2.479	2.734	1.610	2.628	1.547	692	790	981	2.106	2.949	2.579	<b>22.185</b>
Sierra María-Los Velez	Centro de visitantes	Mirador Umbria de la Virgen	144	204	607	198	106	159	220	429	292	328	317	705	<b>3.709</b>
Sierra Nevada	Centro de visitantes	Laujar de Andarax	225	355	727	250	310	219	365	486	258	354	507	379	<b>4.435</b>
Sierra Nevada	Punto de información	De la Ragua	746	938	1.525	197	476	481	704	2.351	1.302	804	896	1.444	<b>11.864</b>
<b>Cádiz</b>															
Doñana	Centro de visitantes	Bajo de Guía	168	731	927	-	-	367	140	382	164	179	162	122	<b>3.342</b>
Los Alcornocales	Centro de visitantes	Huerta Grande	246	385	925	717	469	335	157	348	129	355	375	415	<b>4.856</b>
Los Alcornocales	Punto de información	Casa Cabildo	170	115	528	249	316	150	221	467	216	172	266	183	<b>3.053</b>
Los Alcornocales	Punto de información	Centro Artesanal	172	303	1.245	871	727	856	1.740	2.630	1.860	1.109	846	431	<b>12.790</b>
Los Alcornocales	Punto de información	Los Barrios	285	258	339	536	310	189	271	330	316	262	254	203	<b>3.553</b>
Sierra de Grazalema	Punto de información	El Bosque	1.644	2.889	3.675	2.857	3.345	1.351	1.354	2.746	2.318	3.357	3.848	4.196	<b>33.580</b>
Sierra de Grazalema	Punto de información	Zahara de La Sierra	716	663	1.296	934	952	1.049	1.224	1.753	1.093	1.025	933	848	<b>12.486</b>
<b>Córdoba</b>															
Laguna de Zóñar	Centro de visitantes	Laguna de Zóñar	428	734	857	1.261	1.309	566	283	367	470	480	841	800	<b>8.396</b>
Laguna del Rincón	Punto de información	Laguna del Rincón	174	339	414	713	834	225	140	236	228	204	409	474	<b>4.390</b>
Los Villares	Centro de visitantes	Los Villares	185	207	118	528	590	305	227	76	326	364	285	237	<b>3.448</b>
Sierra de Hornachuelos	Centro de visitantes	Huerta del Rey	918	2.852	2.125	2.405	1.186	789	627	1.150	2.050	1.322	2.020	2.630	<b>20.074</b>
Sierras Subbéticas	Centro de visitantes	Santa Rita	452	838	1.596	1.074	1.002	409	112	192	182	459	558	891	<b>7.765</b>
<b>Granada</b>															
Sierra de Baza	Área recreativa	Narvaez	206	434	579	285	467	508	265	302	271	265	393	286	<b>4.261</b>
Sierra de Castriil	Centro de visitantes	Castriil	300	499	1.943	601	1.311	1.038	1.300	2.025	778	622	1.059	962	<b>12.438</b>
Sierra de Huétor	Centro de visitantes	Puerto Lobo	600	841	989	646	753	828	329	765	615	1.275	1.433	390	<b>9.464</b>
Sierra Nevada	Centro de visitantes	El Dornajo	3.174	4.500	5.160	5.500	4.900	6.130	7.610	18.300	6.350	6.100	4.700	7.180	<b>79.604</b>
Sierra Nevada	Punto de información	Pampaneira	1.034	1.808	3.475	3.118	3.369	2.077	2.286	3.274	2.910	2.766	1.692	1.544	<b>29.353</b>
<b>Huelva</b>															
Doñana	Punto de información	Cuesta Manell	-	-	-	-	-	558	758	1.341	472	-	-	-	<b>3.129</b>
Marismas del Odiel	Centro de visitantes	Anastasio Senra	457	1.212	632	768	1.592	801	258	323	344	777	526	528	<b>8.218</b>
Sierra de Aracena y Picos de Aroche	Centro de visitantes	Cabildo Viejo	968	1.185	3.924	2.203	2.359	1.574	1.741	3.562	2.108	3.627	3.361	1.935	<b>28.547</b>
<b>Jaén</b>															
Despeñaperros	Centro de visitantes	Puerta Andalucía	1.236	1.952	1.897	1.395	1.614	1.799	1.971	1.908	1.651	1.789	1.670	1.602	<b>20.484</b>
Sierra de Andújar	Centro de visitantes	Las Viñas de Peñallana	76	-	974	1.019	1.565	966	417	1.246	742	1.191	1.494	501	<b>10.191</b>
Sierra Mágina	Centro de visitantes	Castillo de Jódar	111	148	432	410	807	427	573	1.830	2.787	1.636	1.750	1.543	<b>12.454</b>
Sierra de Cazorla, Segura y Las Villas	Centro de visitantes	Rio Borosa	792	1.652	6.916	3.435	3.681	4.608	5.816	9.099	4.077	4.128	2.927	1.890	<b>49.021</b>
Sierra de Cazorla, Segura y Las Villas	Centro de visitantes	Torre del Vinagre	500	2.650	15.600	8.000	6.500	6.000	7.500	19.500	16.500	9.500	2.800	4.500	<b>99.550</b>
<b>Málaga</b>															
Laguna de Fuente de Piedra	Centro de visitantes	José Antonio Valverde	2.110	3.961	5.601	11.679	8.530	3.145	1.839	2.677	2.196	2.856	3.423	3.062	<b>51.079</b>
Montes de Málaga	Ecomuseo	Lagar de Torrijos	668	1.123	1.360	1.012	854	883	484	461	1.374	965	1.094	848	<b>11.126</b>
Sierra de Grazalema	Centro de visitantes	Cortes de la Frontera	178	131	-	-	-	-	-	-	-	-	-	-	<b>309</b>
Torcal de Antequera	Centro de visitantes	Torcal Alto	2.635	5.442	5.933	7.330	11.450	4.892	2.437	3.336	4.188	5.537	6.046	3.430	<b>62.656</b>
<b>Sevilla</b>															
Sierra Norte de Sevilla	Centro de visitantes	El Robledo	312	911	1.183	1.786	886	574	1.077	328	371	721	763	565	<b>9.477</b>
Resto provincia de Sevilla	Centro de visitantes	Cortijo El Berrocal	-	-	-	-	-	-	-	-	-	683	634	661	<b>1.978</b>
<b>Total</b>			<b>24.326</b>	<b>44.858</b>	<b>81.074</b>	<b>67.316</b>	<b>69.185</b>	<b>49.757</b>	<b>52.206</b>	<b>96.098</b>	<b>65.004</b>	<b>60.142</b>	<b>54.031</b>	<b>50.290</b>	<b>714.287</b>

FUENTE: Consejería de Medio Ambiente



### 17.1.4. Espectadores y recaudación en las salas de proyección por provincia. Año 2000

	Andalucía	Almería	Cádiz	Córdoba	Granada	Huelva	Jaén	Málaga	Sevilla	España
<b>Espectadores</b>										
De películas nacionales	1.543.402	72.192	201.019	128.691	219.173	54.911	120.790	290.519	456.107	13.422.006
De películas extranjeras	17.741.843	1.036.857	3.012.568	1.215.724	1.959.325	657.079	1.223.773	3.817.247	4.819.270	121.968.507
<b>Total</b>	<b>19.285.245</b>	<b>1.109.049</b>	<b>3.213.587</b>	<b>1.344.415</b>	<b>2.178.498</b>	<b>711.990</b>	<b>1.344.563</b>	<b>4.107.766</b>	<b>5.275.377</b>	<b>135.390.513</b>
<b>Recaudación (miles de euros)</b>										
Por películas nacionales	5.154	263	607	444	689	180	356	1.011	1.604	53.746
Por películas extranjeras	60.076	3.751	9.363	4.197	6.319	2.272	3.604	13.583	16.988	482.583
<b>Total</b>	<b>65.230</b>	<b>4.014</b>	<b>9.970</b>	<b>4.641</b>	<b>7.008</b>	<b>2.453</b>	<b>3.960</b>	<b>14.594</b>	<b>18.592</b>	<b>536.335</b>
<b>Gasto medio por espectador (euros)</b>										
En películas nacionales	3,34	3,64	3,02	3,45	3,14	3,28	2,95	3,48	3,52	4,00
En películas extranjeras	3,39	3,62	3,11	3,45	3,22	3,46	2,94	3,56	3,53	3,96
<b>Total</b>	<b>3,38</b>	<b>3,62</b>	<b>3,10</b>	<b>3,45</b>	<b>3,22</b>	<b>3,44</b>	<b>2,94</b>	<b>3,55</b>	<b>3,52</b>	<b>3,96</b>

FUENTES: INE. Cinematografía

## 17. Tiempo libre

### 17.1.5. Tiempo diario dedicado a ver la televisión según cadena por mes del año. Año 2001 (porcentaje)

	Enero	Febrero	Marzo	Abril	Mayo	Junio	Julio	Agosto	Septiembre	Octubre	Noviembre	Diciembre	Media
<b>Andalucía</b>													
<b>Tiempo (minutos)</b>	<b>241</b>	<b>232</b>	<b>224</b>	<b>210</b>	<b>216</b>	<b>199</b>	<b>180</b>	<b>175</b>	<b>202</b>	<b>213</b>	<b>223</b>	<b>228</b>	<b>212</b>
<b>TVE</b>	<b>31,2</b>	<b>30,7</b>	<b>31,4</b>	<b>29,7</b>	<b>30,3</b>	<b>27,7</b>	<b>29,4</b>	<b>28,9</b>	<b>29,7</b>	<b>30,6</b>	<b>31,3</b>	<b>32,1</b>	<b>30,3</b>
TVE1	25,1	24,8	25,1	23,6	24,0	21,8	22,6	22,1	22,7	23,8	24,7	25,8	23,9
La 2	6,1	6,0	6,3	6,0	6,3	6,0	6,8	6,8	7,0	6,8	6,6	6,3	6,4
<b>Privadas</b>	<b>41,3</b>	<b>40,6</b>	<b>40,8</b>	<b>40,3</b>	<b>39,9</b>	<b>42,6</b>	<b>42,2</b>	<b>40,4</b>	<b>40,8</b>	<b>40,0</b>	<b>39,7</b>	<b>38,4</b>	<b>40,5</b>
Tele 5	19,2	19,3	20,1	21,4	21,1	23,1	20,4	19,1	19,9	19,5	18,8	17,8	19,9
Antena 3	20,2	19,4	18,7	17,0	16,8	17,5	20,3	20,0	18,9	18,3	18,8	18,7	18,7
Canal+	1,9	1,9	2,0	1,9	2,0	1,9	1,4	1,3	2,0	2,1	2,1	1,9	1,9
<b>Autonómicas</b>	<b>20,9</b>	<b>21,9</b>	<b>21,2</b>	<b>21,5</b>	<b>21,4</b>	<b>22,0</b>	<b>19,9</b>	<b>22,0</b>	<b>21,1</b>	<b>22,3</b>	<b>22,2</b>	<b>21,7</b>	<b>21,5</b>
Canal Sur TV	17,9	18,4	17,8	17,9	17,2	17,1	14,8	17,2	16,4	17,8	17,6	17,2	17,3
Canal 2 Andalucía	3,1	3,4	3,4	3,6	4,2	4,9	5,1	4,8	4,7	4,5	4,6	4,5	4,2
<b>Otras</b>	<b>6,5</b>	<b>6,8</b>	<b>6,7</b>	<b>8,5</b>	<b>8,4</b>	<b>7,7</b>	<b>8,6</b>	<b>8,7</b>	<b>8,4</b>	<b>7,1</b>	<b>6,8</b>	<b>7,8</b>	<b>7,6</b>
<b>Total</b>	<b>100,0</b>	<b>100,0</b>	<b>100,0</b>	<b>100,0</b>	<b>100,0</b>	<b>100,0</b>	<b>100,0</b>	<b>100,0</b>	<b>100,0</b>	<b>100,0</b>	<b>100,0</b>	<b>100,0</b>	<b>100,0</b>
<b>España</b>													
<b>Tiempo (minutos)</b>	<b>234</b>	<b>226</b>	<b>222</b>	<b>207</b>	<b>212</b>	<b>196</b>	<b>177</b>	<b>159</b>	<b>199</b>	<b>210</b>	<b>225</b>	<b>226</b>	<b>208</b>
<b>TVE</b>	<b>33,4</b>	<b>33,0</b>	<b>33,2</b>	<b>31,8</b>	<b>32,1</b>	<b>30,0</b>	<b>31,8</b>	<b>32,2</b>	<b>32,6</b>	<b>32,4</b>	<b>33,2</b>	<b>34,6</b>	<b>32,6</b>
TVE1	26,0	25,5	25,6	24,2	24,3	22,5	23,8	23,8	24,2	24,1	25,3	27,0	24,8
La 2	7,4	7,5	7,7	7,6	7,8	7,5	8,1	8,4	8,4	8,3	8,0	7,6	7,8
<b>Privadas</b>	<b>43,8</b>	<b>43,7</b>	<b>43,9</b>	<b>44,7</b>	<b>44,5</b>	<b>46,4</b>	<b>44,0</b>	<b>42,8</b>	<b>43,2</b>	<b>43,5</b>	<b>42,8</b>	<b>41,2</b>	<b>43,7</b>
Tele 5	26,0	20,7	21,3	22,6	22,3	23,8	21,0	19,9	20,6	20,7	19,9	18,8	21,0
Antena 3	20,9	20,6	20,3	19,9	19,8	20,3	21,1	21,1	20,3	20,4	20,5	20,2	20,4
Canal+	2,4	2,4	2,3	2,2	2,3	2,3	1,9	1,8	2,2	2,5	2,4	2,2	2,3
<b>Autonómicas</b>	<b>17,4</b>	<b>17,7</b>	<b>17,1</b>	<b>16,8</b>	<b>16,5</b>	<b>16,4</b>	<b>16,6</b>	<b>17,4</b>	<b>16,7</b>	<b>17,0</b>	<b>17,3</b>	<b>17,4</b>	<b>17,0</b>
Canal Sur TV	3,5	3,6	3,4	3,5	3,4	3,3	2,9	3,6	3,3	3,6	3,5	3,4	3,4
Canal 2 Andalucía	0,6	0,7	0,6	0,7	0,8	0,9	1,0	1,0	0,9	0,8	0,9	0,9	0,8
TV3	3,6	3,7	3,6	3,6	3,5	3,5	3,6	3,3	3,6	3,7	3,8	3,8	3,6
C33	0,9	1,0	1,0	1,0	1,0	1,1	1,1	1,1	1,2	1,1	1,1	1,1	1,1
ETB1	0,3	0,3	0,3	0,3	0,3	0,3	0,3	0,3	0,3	0,2	0,3	0,3	0,3
ETB2	1,2	1,1	1,1	1,1	1,1	1,1	1,2	1,1	1,2	1,2	1,2	1,2	1,1
TVG	1,3	1,2	1,3	1,3	1,1	1,0	1,2	1,3	1,0	1,0	1,0	1,0	1,1
TVM	3,1	3,0	2,7	2,5	2,5	2,3	2,7	2,9	2,7	2,7	2,8	2,8	2,7
C9	2,5	2,6	2,4	2,3	2,3	2,3	2,2	2,2	2,1	2,2	2,2	2,3	2,3
PUNT2	0,3	0,3	0,2	0,2	0,2	0,3	0,2	0,2	0,2	0,2	0,2	0,2	0,2
TVAC	0,2	0,3	0,3	0,3	0,3	0,3	0,3	0,3	0,2	0,3	0,4	0,4	0,3
<b>Otras</b>	<b>5,3</b>	<b>5,5</b>	<b>5,8</b>	<b>6,8</b>	<b>6,9</b>	<b>7,2</b>	<b>7,6</b>	<b>7,6</b>	<b>7,6</b>	<b>7,0</b>	<b>6,7</b>	<b>6,8</b>	<b>6,7</b>
<b>Total</b>	<b>100,0</b>	<b>100,0</b>	<b>100,0</b>	<b>100,0</b>	<b>100,0</b>	<b>100,0</b>	<b>100,0</b>	<b>100,0</b>	<b>100,0</b>	<b>100,0</b>	<b>100,0</b>	<b>100,0</b>	<b>100,0</b>

FUENTE: SOFRES, A.M. Anuario de audiencias de televisión

### 17.1.6. Tiempo diario dedicado a ver la televisión según cadenas por día de la semana. Año 2001 (porcentaje)

	Lunes	Martes	Miércoles	Jueves	Viernes	Lunes a viernes	Sábado	Domingo	Sábado y domingo	Media
<b>Andalucía</b>										
<b>Tiempo (minutos)</b>	<b>217</b>	<b>211</b>	<b>213</b>	<b>209</b>	<b>210</b>	<b>212</b>	<b>207</b>	<b>214</b>	<b>210</b>	<b>212</b>
<b>TVE</b>	<b>30,2</b>	<b>30,8</b>	<b>30,9</b>	<b>30,6</b>	<b>30,6</b>	<b>30,6</b>	<b>29,5</b>	<b>29,7</b>	<b>29,6</b>	<b>30,3</b>
TVE1	24,0	23,8	24,5	23,9	23,8	24,0	24,1	23,5	23,8	23,9
La 2	6,2	7,0	6,4	6,7	6,8	6,6	5,5	6,3	5,9	6,4
<b>Privadas</b>	<b>40,7</b>	<b>40,5</b>	<b>41,0</b>	<b>40,2</b>	<b>40,1</b>	<b>40,5</b>	<b>40,1</b>	<b>41,2</b>	<b>40,6</b>	<b>40,5</b>
Tele 5	19,4	20,3	21,2	20,1	19,5	20,1	18,9	20,1	19,5	19,9
Antena 3	18,9	18,3	18,0	18,3	18,5	18,4	19,7	19,3	19,5	18,7
Canal+	1,9	2,4	1,9	1,8	1,9	2,0	2,0	1,4	1,8	1,6
<b>Autonómicas</b>	<b>22,5</b>	<b>21,8</b>	<b>21,5</b>	<b>22,0</b>	<b>21,3</b>	<b>21,8</b>	<b>21,9</b>	<b>19,7</b>	<b>20,8</b>	<b>21,5</b>
Canal Sur TV	17,5	17,4	17,2	17,5	16,7	17,3	18,7	16,3	17,5	17,3
Canal 2 Andalucía	5,0	4,4	4,3	4,6	4,6	4,6	3,2	3,4	3,3	4,2
<b>Otras</b>	<b>6,7</b>	<b>6,9</b>	<b>6,7</b>	<b>7,2</b>	<b>8,0</b>	<b>7,1</b>	<b>8,4</b>	<b>9,4</b>	<b>8,9</b>	<b>7,6</b>
<b>Total</b>	<b>100,0</b>	<b>100,0</b>	<b>100,0</b>	<b>100,0</b>	<b>100,0</b>	<b>100,0</b>	<b>100,0</b>	<b>100,0</b>	<b>100,0</b>	<b>100,0</b>
<b>España</b>										
<b>Tiempo (minutos)</b>	<b>212</b>	<b>208</b>	<b>208</b>	<b>203</b>	<b>203</b>	<b>207</b>	<b>203</b>	<b>216</b>	<b>210</b>	<b>208</b>
<b>TVE</b>	<b>32,5</b>	<b>32,8</b>	<b>33,1</b>	<b>32,6</b>	<b>32,5</b>	<b>32,7</b>	<b>32,6</b>	<b>32,1</b>	<b>32,4</b>	<b>32,6</b>
TVE1	25,0	24,5	25,5	24,9	24,3	24,9	24,8	24,3	24,6	24,8
La 2	7,6	8,3	7,6	7,6	8,1	7,8	7,8	7,8	7,8	7,8
<b>Privadas</b>	<b>45,0</b>	<b>44,6</b>	<b>44,4</b>	<b>43,4</b>	<b>43,7</b>	<b>44,2</b>	<b>41,5</b>	<b>43,1</b>	<b>42,3</b>	<b>43,7</b>
Tele 5	21,4	21,5	22,4	20,8	21,0	21,4	19,0	20,8	19,9	21,0
Antena 3	20,9	20,9	19,8	20,5	20,2	20,5	21	20,0	20,3	20,4
Canal+	2,3	2,7	2,2	2,1	2,2	2,5	2,3	1,8	2,3	2,1
<b>Autonómicas</b>	<b>16,6</b>	<b>16,7</b>	<b>16,6</b>	<b>17,7</b>	<b>16,9</b>	<b>16,9</b>	<b>18,1</b>	<b>16,7</b>	<b>17,4</b>	<b>17,0</b>
Canal Sur TV	3,5	3,4	3,4	3,4	3,3	3,4	3,7	3,2	3,4	3,4
Canal 2 Andalucía	0,9	0,8	0,8	0,9	0,9	0,9	0,6	0,6	0,6	0,8
TV3	3,7	3,7	3,8	3,9	3,6	3,7	3,6	3,1	3,4	3,6
C33	0,9	1,0	1,0	1,1	1,0	1,0	1,2	1,3	1,3	1,1
ETB1	0,2	0,2	0,2	0,2	0,3	0,2	0,5	0,4	0,4	0,3
ETB2	1,1	1,2	1,2	1,3	1,1	1,2	1,0	1,1	1,1	1,1
TVG	1,1	1,0	1,2	1,1	1,2	1,1	1,3	1,1	1,2	1,1
TVM	2,5	2,6	2,5	2,7	2,6	2,6	3,1	3,1	3,1	2,7
C9	2,2	2,1	2,2	2,7	2,3	2,3	2,4	2,2	2,3	2,3
PUNT2	0,2	0,2	0,2	0,2	0,2	0,2	0,3	0,2	0,3	0,2
TVAC	0,3	0,3	0,3	0,3	0,3	0,3	0,4	0,3	0,3	0,3
<b>Otras</b>	<b>5,9</b>	<b>6,0</b>	<b>5,9</b>	<b>6,3</b>	<b>6,9</b>	<b>6,2</b>	<b>7,7</b>	<b>8,1</b>	<b>7,9</b>	<b>6,7</b>
<b>Total</b>	<b>100,0</b>	<b>100,0</b>	<b>100,0</b>	<b>100,0</b>	<b>100,0</b>	<b>100,0</b>	<b>100,0</b>	<b>100,0</b>	<b>100,0</b>	<b>100,0</b>

FUENTE: SOFRES, A.M. Anuario de audiencias de televisión

## 17. Tiempo libre

### 17.1.7. Audiencia acumulada diaria de radio según cadena. Años 2000-2002

(miles de personas oyentes mayores de 14 años)

	Andalucía	España
<b>Año 2000</b>		
SER	651	4.065
Cadena Dial	378	1.547
C40	569	2.700
COPE	420	2.240
RNE 1	260	1.925
Sur radio	228	230
Onda cero	259	1.784
Radiolé	182	454
RNE 3	40	310
C100	104	822
Radio 5 Todo Noticias	107	729
M80	81	750
Resto	421	3.699
<b>Total</b>	<b>3.129</b>	<b>18.359</b>
<b>Año 2001</b>		
SER	653	4.068
Cadena Dial	356	1.408
C40	502	2.537
COPE	250	1.590
RNE 1	229	1.762
Sur radio	273	276
Onda cero	411	2.443
Radiolé	187	425
RNE 3	35	249
C100	99	734
Radio 5 Todo Noticias	108	742
M80	85	740
Resto	491	3.873
<b>Total</b>	<b>3.145</b>	<b>18.259</b>
<b>Año 2002</b>		
SER	696	4.195
Cadena Dial	326	1.529
C40	524	2.627
COPE	246	1.576
RNE 1	235	1.764
Sur radio	275	278
Onda cero	370	2.157
Radiolé	176	409
RNE 3	29	304
C100	91	707
Radio 5 Todo Noticias	92	688
M80	81	639
Resto	661	4.563
<b>Total</b>	<b>3.310</b>	<b>19.029</b>

FUENTE: Asociación para la Investigación de Medios de Comunicación. Estudio General de Medios (EGM)

### 17.1.8. Difusión de la prensa diaria por provincia. Año 2001

(media diaria anual)

	Almería	Cádiz	Córdoba	Granada	Huelva	Jaén	Málaga	Sevilla	Andalucía
ABC									
Edición Andalucía	1.378	7.334	8.031	3.736	3.614	1.783	6.046	42.165	<b>74.087</b>
Edición de Sevilla	-	5.710	-	1.828	3.271	18	1.296	42.057	<b>54.180</b>
Córdoba	-	-	16.816	-	-	-	245	79	<b>17.140</b>
Diario de Cádiz	-	33.041	-	-	-	-	-	-	<b>33.041</b>
Diario de Jerez	-	10.349	-	-	-	-	-	-	<b>10.349</b>
Diario de Sevilla	-	4.052	-	-	644	-	-	26.044	<b>30.740</b>
Diario Sur	12	174	122	119	8	20	38.228	150	<b>38.833</b>
El Correo de Andalucía	4	632	99	49	363	6	153	12.819	<b>14.125</b>
El Mundo del Siglo Veintiuno									
Edición Andalucía	2.669	5.084	3.224	3.547	2.312	2.860	7.914	9.149	<b>36.759</b>
Edición Sevilla	-	-	-	-	-	-	-	9.149	<b>9.149</b>
El País									
Edición Andalucía	2.940	5.118	2.675	5.669	2.342	2.190	8.959	11.465	<b>41.358</b>
Europa Sur	-	5.972	-	-	-	-	-	-	<b>5.972</b>
Huelva Información	-	-	-	-	6.825	-	-	88	<b>6.913</b>
Ideal									
Edición Almería	3.579	-	-	-	-	-	-	-	<b>3.579</b>
Edición Granada	-	-	-	29.278	-	-	-	-	<b>29.278</b>
Edición Jaén	-	-	-	-	-	3.234	-	-	<b>3.234</b>
Jaén	-	-	61	-	7.262	73	54	7.450	
La Opinión de Málaga	-	-	-	-	-	-	15.262	-	<b>15.262</b>
La Voz de Almería	9.160	-	-	-	-	-	-	-	<b>9.160</b>
Odiel Información	-	-	-	-	4.665	-	-	148	<b>4.813</b>
As	2.047	3.984	2.137	2.753	1.702	2.155	6.665	2.173	<b>23.616</b>
Marca									
Edición Andalucía	4.035	8.675	5.107	5.219	3.886	4.114	12.030	10.023	<b>53.089</b>
Edición Málaga	-	-	-	-	-	-	12.028	-	<b>12.028</b>
Edición Sevilla	-	-	-	-	-	-	-	10.022	<b>10.022</b>

FUENTE: Oficina de Justificación de la Difusión (OJD)

## 17. Tiempo libre

### 17.1.9. Audiencia de la prensa diaria. Años 2000-2002

(miles de lectores mayores de 14 años)

Audiencia media diaria

#### Año 2000

<b>Andalucía</b>	<b>1.704</b>
Marca	392
ABC	348
Ideal	191
Sur	183
El País	163
Diario de Cádiz	142
Córdoba	107
El Mundo del Siglo XXI	115
El Correo de Andalucía	73
As	95
El Mundo Deportivo	60
Huelva Información	50
Diario de Jerez	43
La Voz de Almería	67
Jaén	62
Europa Sur	21
Diario de Sevilla	102

<b>España</b>	<b>12.597</b>
Marca	2.256
El País	1.447
El Mundo del Siglo XXI	996
El Periódico	839
ABC	923
La Vanguardia	623
El Correo Español	591
La Voz Galicia	511
El Mundo Deportivo	462
As	625
Sport	391

#### Año 2001

<b>Andalucía</b>	<b>1.639</b>
Marca	393
ABC	287
Ideal	172
Sur	166
El País	157
Diario de Cádiz	104
Córdoba	94
El Mundo del Siglo XXI	103
El Correo de Andalucía	85
As	111
El Mundo Deportivo	49
Huelva Información	49
Diario de Jerez	55
La Voz de Almería	71
Jaén	49
Europa Sur	23
Diario de Sevilla	54

CONTINUA →

### 17.1.9. Audiencia de la prensa diaria. Años 2000-2002

(miles de lectores mayores de 14 años)

CONTINUACIÓN

Audiencia media diaria

<b>España</b>	<b>12.497</b>
Marca	2.087
El País	1.511
El Mundo del Siglo XXI	948
El Periódico	767
ABC	802
La Vanguardia	615
El Correo Español	543
La Voz Galicia	482
El Mundo Deportivo	429
As	686
Sport	414

#### Año 2002

<b>Andalucía</b>	<b>1.712</b>
Marca	420
ABC	307
Ideal	219
Sur	168
El País	170
Diario de Cádiz	125
Córdoba	94
El Mundo del Siglo XXI	132
El Correo de Andalucía	91
As	110
El Mundo Deportivo	48
Huelva Información	44
Diario de Jerez	73
La Voz de Almería	67
Jaén	51
Europa Sur	30
Diario de Sevilla	65

<b>España</b>	<b>13.037</b>
Marca	2.255
El País	1.603
El Mundo del Siglo XXI	1.075
El Periódico	764
ABC	813
La Vanguardia	629
El Correo Español	604
La Voz Galicia	565
El Mundo Deportivo	459
As	747
Sport	447

FUENTE: Asociación para la Investigación de Medios de Comunicación. Estudio General de Medios (EGM)

## 17. Tiempo libre

### 17.1.10.G. Evolución del volumen de juego en casinos por provincia. Años 1992-2002

(miles de euros)

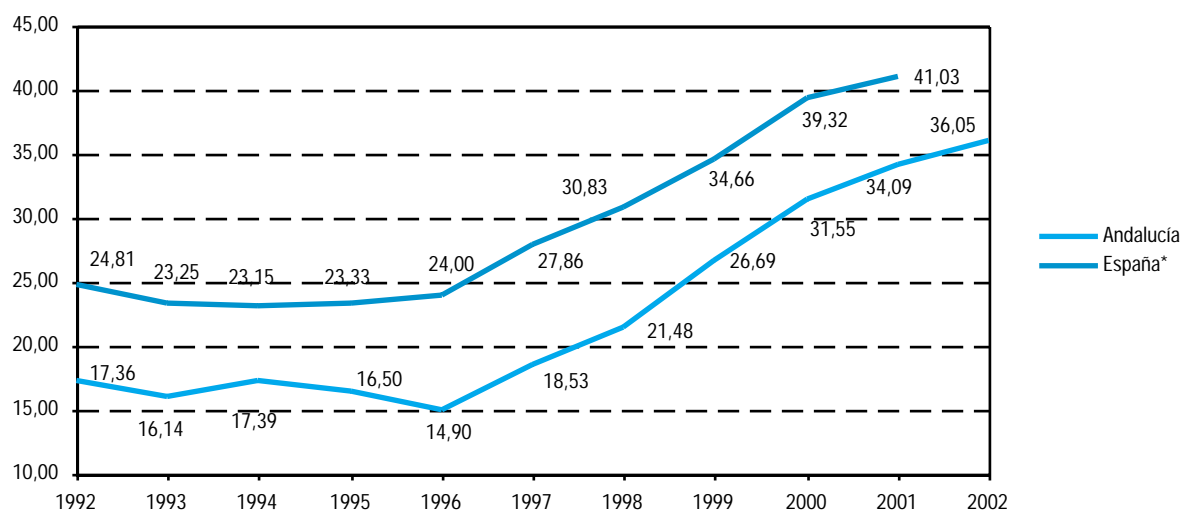

FUENTE: Consejería de Gobernación

\*Datos del año 2002 para el total nacional no disponibles.

### 17.1.11.G. Evolución del volumen de juegos en bingos. Años 1992-2002

(euros por habitante)

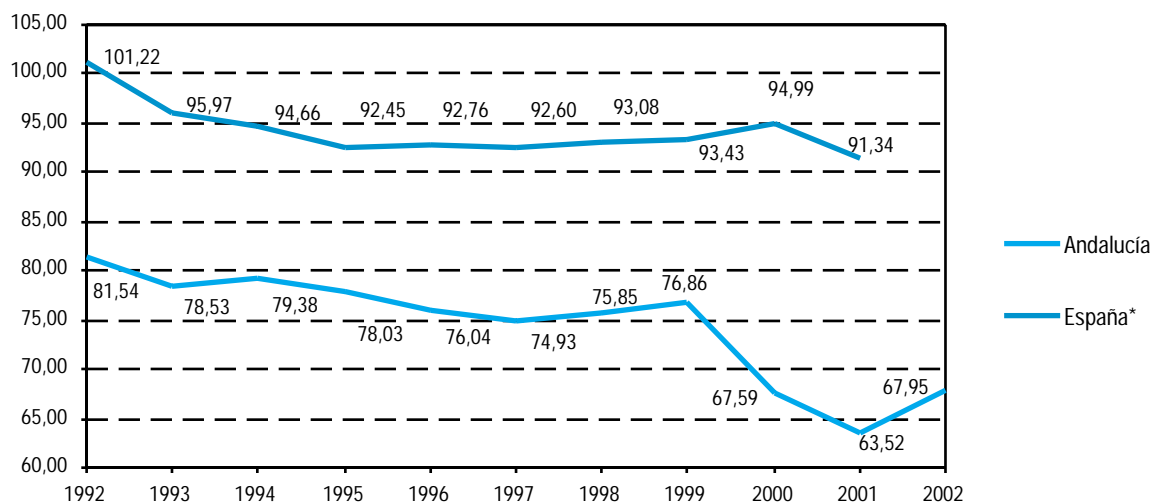

FUENTE: Consejería de Gobernación

\*Datos del año 2002 para el total nacional no disponibles.



### 17.1.12.G. Evolución del volumen de juego en máquinas tipo B. Años 1992-2002

(euros por habitante)

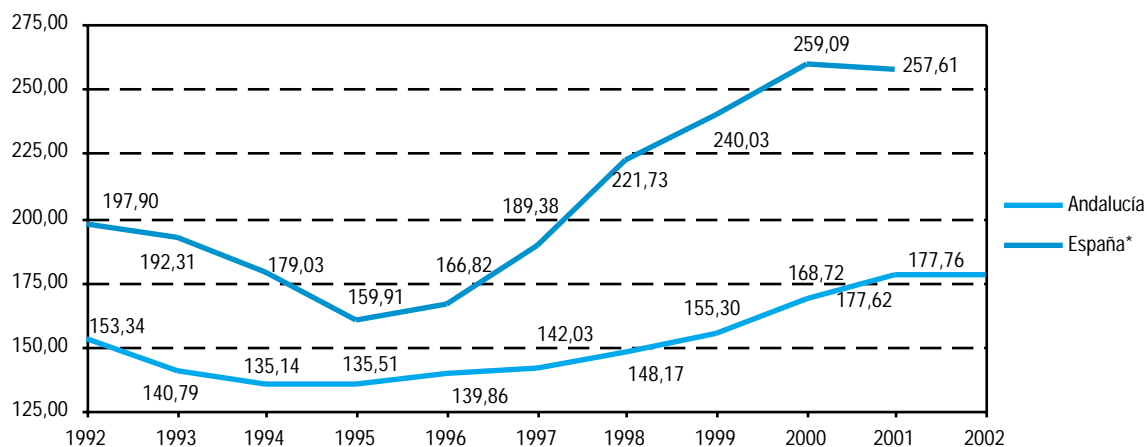

FUENTE: Consejería de Gobernación

\*Datos del año 2001 para el total nacional no disponibles.

### 17.1.13. Volumen de juegos según tipo por provincia. Año 2002

(miles de euros)

	Andalucía	Almería	Cádiz	Córdoba	Granada	Huelva	Jaén	Málaga	Sevilla	España
Casinos	269.634	-	59.402	-	-	-	-	210.232	-	..
Bingos	508.169	24.999	114.451	30.432	30.001	39.890	11.587	155.255	101.554	..
Máquinas tipo B	1.329.342	134.197	187.583	115.577	145.473	101.303	112.055	235.950	297.203	..
<b>Total</b>	<b>2.107.145</b>	<b>159.196</b>	<b>361.436</b>	<b>146.009</b>	<b>175.474</b>	<b>141.193</b>	<b>123.642</b>	<b>601.437</b>	<b>398.757</b>	..

FUENTE: Consejería de Gobernación

## 17. Tiempo libre

### 17.1.14. Importe de las ventas en loterías y apuestas del Estado según tipo por provincia. Años 2000-2002 (miles de euros)

	Andalucía	Almería	Cádiz	Córdoba	Granada	Huelva	Jaén	Málaga	Sevilla	España
<b>Año 2000</b>										
Lotería Nacional	507.209,13	51.373,56	52.247,08	53.602,61	67.407,28	15.339,62	50.051,18	116.305,45	100.882,35	4.102.804,91
La Quiniela	48.710,50	4.855,55	7.846,26	4.019,71	4.480,38	3.642,75	3.528,65	10.145,82	10.191,38	489.790,24
La Primitiva*	220.728,13	16.969,30	38.832,92	19.911,65	24.161,57	16.244,59	15.434,46	46.099,62	43.074,02	1.561.616,62
El Gordo de la Primitiva	38.696,84	2.784,66	6.441,08	3.334,02	4.089,16	3.109,18	2.354,62	8.440,97	8.143,15	276.952,39
Bono Loto	76.616,67	4.902,58	15.047,89	6.861,78	7.205,28	5.547,26	4.606,02	16.126,29	16.319,57	447.353,23
<b>Total</b>	<b>891.961,27</b>	<b>80.885,65</b>	<b>120.415,23</b>	<b>87.729,77</b>	<b>107.343,67</b>	<b>43.883,40</b>	<b>75.974,93</b>	<b>197.118,15</b>	<b>178.610,47</b>	<b>6.878.517,39</b>
<b>Año 2001</b>										
Lotería Nacional	533.156,51	55.096,62	55.177,09	57.002,05	69.590,96	16.531,33	52.642,86	121.334,64	105.780,96	4.315.513,14
La Quiniela	57.671,11	5.717,83	9.018,64	4.764,93	5.248,75	4.245,03	4.229,55	12.090,86	12.355,52	530.481,84
La Primitiva*	274.531,05	21.401,19	47.339,57	25.064,91	30.280,74	20.441,64	19.017,40	57.491,13	53.494,47	1.962.567,41
El Gordo de la Primitiva	28.997,94	2.193,94	5.021,01	2.467,67	3.028,91	2.261,57	1.816,06	6.328,56	5.880,22	211.543,32
Bono Loto	89.470,62	5.707,75	17.457,86	8.095,84	8.423,10	6.456,85	5.410,66	19.020,15	18.898,71	525.122,88
<b>Total</b>	<b>983.827,23</b>	<b>90.117,33</b>	<b>134.013,87</b>	<b>97.395,40</b>	<b>116.572,46</b>	<b>49.936,42</b>	<b>83.116,53</b>	<b>216.265,34</b>	<b>196.409,88</b>	<b>7.545.228,59</b>
<b>Año 2002</b>										
Lotería Nacional	543.375,30	59.010,15	55.659,01	58.560,96	71.972,76	16.357,28	53.594,48	122.845,07	105.375,59	4.397.457,35
La Quiniela	52.255,46	5.568,88	8.235,92	4.073,99	4.771,37	3.680,27	3.637,22	10.883,02	11.404,79	456.729,68
La Primitiva*	278.352,72	22.147,72	47.932,09	25.518,59	30.304,49	20.281,58	19.569,95	58.365,76	54.232,54	1.968.163,15
El Gordo de la Primitiva	38.551,01	2.953,12	6.397,79	3.272,79	4.026,17	3.130,22	2.371,95	8.471,99	7.926,98	277.916,42
Bono Loto	91.179,15	5.978,91	17.737,83	8.004,60	8.524,24	6.591,35	5.593,72	19.881,32	18.867,18	536.519,12
<b>Total</b>	<b>1.003.713,64</b>	<b>95.658,78</b>	<b>135.962,64</b>	<b>99.430,93</b>	<b>119.599,03</b>	<b>50.040,70</b>	<b>84.767,32</b>	<b>220.447,16</b>	<b>197.807,08</b>	<b>7.636.785,72</b>

FUENTE: Ministerio de Economía y Hacienda. Organismo Nacional de Loterías y Apuestas del Estado. Informe anual

\*Jueves y sábado

### 17.1.15. Importe del gasto anual por habitante en loterías y apuestas del Estado según tipo por provincia. Años 2000-2002 (euros)

	Andalucía	Almería	Cádiz	Córdoba	Granada	Huelva	Jaén	Málaga	Sevilla	España
<b>Año 2000</b>										
Lotería Nacional	70,09	101,64	47,18	69,87	84,14	33,79	77,50	93,75	58,83	102,95
La Quiniela	6,73	9,61	7,08	5,24	5,59	8,02	5,46	8,18	5,94	12,29
La Primitiva*	30,50	33,57	35,06	25,95	30,16	35,78	23,90	37,16	25,12	39,18
El Gordo de la Primitiva	5,35	5,51	5,82	4,35	5,10	6,85	3,65	6,80	4,75	6,95
Bono Loto	10,59	9,70	13,59	8,94	8,99	12,22	7,13	13,00	9,52	11,23
<b>Total</b>	<b>123,30</b>	<b>160,08</b>	<b>108,78</b>	<b>114,38</b>	<b>134,02</b>	<b>96,73</b>	<b>117,68</b>	<b>158,95</b>	<b>104,19</b>	<b>172,67</b>
<b>Año 2001</b>										
Lotería Nacional	73,68	109,01	49,82	74,30	86,86	36,42	81,52	97,80	61,69	108,29
La Quiniela	7,97	11,31	8,14	6,21	6,55	9,35	6,55	9,75	7,21	13,31
La Primitiva*	37,94	42,34	42,75	32,67	37,80	45,03	29,45	46,34	31,19	49,25
El Gordo de la Primitiva	4,01	4,34	4,53	3,22	3,78	4,98	2,81	5,10	3,43	5,31
Bono Loto	12,36	11,29	15,76	10,55	10,51	14,22	8,38	15,33	11,02	13,18
<b>Total</b>	<b>135,95</b>	<b>178,29</b>	<b>121,01</b>	<b>126,95</b>	<b>145,50</b>	<b>110,00</b>	<b>128,70</b>	<b>174,33</b>	<b>114,54</b>	<b>189,33</b>
<b>Año 2002</b>										
Lotería Nacional	75,09	116,75	50,26	76,33	89,83	36,03	82,99	99,02	61,45	110,34
La Quiniela	7,22	11,02	7,44	5,31	5,96	8,11	5,63	8,77	6,65	11,46
La Primitiva*	38,47	43,82	43,28	33,26	37,82	44,68	30,30	47,05	31,63	49,39
El Gordo de la Primitiva	5,33	5,84	5,78	4,27	5,03	6,90	3,67	6,83	4,62	6,97
Bono Loto	12,60	11,83	16,02	10,43	10,64	14,52	8,66	16,03	11,00	13,46
<b>Total</b>	<b>138,70</b>	<b>189,26</b>	<b>122,77</b>	<b>129,61</b>	<b>149,28</b>	<b>110,23</b>	<b>131,26</b>	<b>177,70</b>	<b>115,35</b>	<b>191,63</b>

FUENTE: Ministerio de Hacienda. Organismo Nacional de Loterías y Apuestas del Estado. Informe anual

\*Jueves y sábado.

## 17.2. Equipamiento y actividades deportivas

### 17.2.1. Licencias federativas según deporte por provincia. Año 2002

	Almería	Cádiz	Córdoba	Granada	Huelva	Jaén	Málaga	Sevilla	Andalucía
Federación Andaluza de Actividades Subacuáticas	1.004	805	83	196	39	50	1.214	679	<b>4.070</b>
Federación Andaluza de Ajedrez	179	428	345	435	378	450	641	1.249	<b>4.105</b>
Federación Andaluza de Atletismo	154	682	480	761	369	388	835	748	<b>4.417</b>
Federación Andaluza de Automovilismo	91	76	108	75	6	29	111	43	<b>539</b>
Federación Andaluza de Bádminton	113	173	30	26	66	53	146	99	<b>706</b>
Federación Andaluza de Baloncesto	6.992	2.837	19.862	1.661	755	3.665	8.256	12.223	<b>56.251</b>
Federación Andaluza de Balonmano	4.969	1.036	1.092	2.271	503	743	3.124	1.354	<b>15.092</b>
Federación Andaluza de Beisbol y Softbol	-	29	18	-	-	-	35	131	<b>213</b>
Federación Andaluza de Billar	31	157	152	109	379	203	448	455	<b>1.934</b>
Federación Andaluza de Bolos	122	72	-	-	-	102	189	5	<b>490</b>
Federación Andaluza de Boxeo	12	12	40	8	58	-	31	50	<b>211</b>
Federación Andaluza de Caza	6.814	10.938	15.612	14.236	13.502	14.917	15.759	9.846	<b>101.624</b>
Federación Andaluza de Ciclismo	130	224	377	644	75	311	620	284	<b>2.665</b>
Federación Andaluza de Colombofilia	46	131	38	24	11	-	62	132	<b>444</b>
Federación Andaluza de Columbicultura	683	369	328	297	-	602	455	1.376	<b>4.110</b>
Federación Andaluza de Deportes Aéreos	53	285	68	200	16	48	253	213	<b>1.136</b>
Federación Andaluza de Deportes de Invierno	2	5	3	702	-	4	22	5	<b>743</b>
Federación Andaluza de Deportes de Orientación	55	45	91	96	55	5	101	132	<b>580</b>
Federación Andaluza de Deportes para Minusválidos Físicos	20	60	160	90	45	10	85	175	<b>645</b>
Federación Andaluza de Deportes para Minusválidos Psíquicos	15	105	-	25	-	49	7	103	<b>304</b>
Federación Andaluza de Deportes para Sordos	-	-	-	-	-	-	336	125	<b>461</b>
Federación Andaluza de Esgrima	76	21	29	60	1	6	127	105	<b>425</b>
Federación Andaluza de Espeleología	125	104	70	65	40	55	327	157	<b>943</b>
Federación Andaluza de Esquí Náutico	-	-	-	-	-	-	-	-	<b>106</b>
Federación Andaluza de Frontón	255	-	-	-	21	69	59	59	<b>463</b>
Federación Andaluza de Fútbol	6.787	14.752	8.582	10.592	5.673	5.353	14.937	23.064	<b>89.740</b>
Federación Andaluza de Fútbol Sala	1.031	2.778	2.064	-	2.565	1.086	2.752	957	<b>13.233</b>
Federación Andaluza de Galgos	-	366	235	-	30	60	90	976	<b>1.757</b>
Federación Andaluza de Gimnasia	-	154	43	29	103	1	206	142	<b>678</b>
Federación Andaluza de Golf	1.525	7.207	928	1.340	1.775	405	16.383	4.013	<b>33.576</b>
Federación Andaluza de Halterofilia	38	-	-	-	17	8	14	79	<b>156</b>
Federación Andaluza de Hípica	95	317	131	49	317	47	316	830	<b>2.102</b>
Federación Andaluza de Hockey	332	571	233	402	359	727	636	633	<b>3.893</b>
Federación Andaluza de Judo y DD.AA.	382	737	635	543	518	339	561	635	<b>4.350</b>
Federación Andaluza de Karate	427	584	426	771	220	594	1.695	1.211	<b>5.928</b>
Federación Andaluza de Lucha y M.A.	141	98	528	1.165	110	129	479	68	<b>2.718</b>
Federación Andaluza de Montañismo	107	232	461	704	48	30	380	300	<b>2.262</b>
Federación Andaluza de Motociclismo*	191	153	118	455	159	74	308	260	<b>1.780</b>
Federación Andaluza de Motonáutica	-	11	18	-	-	3	71	-	<b>103</b>
Federación Andaluza de Natación	155	927	314	412	97	382	516	837	<b>3.640</b>
Federación Andaluza de Padel	73	333	132	32	-	-	253	736	<b>1.559</b>
Federación Andaluza de Patinaje	92	165	79	105	78	96	379	526	<b>1.520</b>
Federación Andaluza de Pesca Deportiva	-	-	-	-	-	-	-	-	<b>11.419</b>
Federación Andaluza de Petanca	218	222	140	347	58	251	325	699	<b>2.260</b>
Federación Andaluza de Piragüismo	125	365	168	153	111	81	358	418	<b>1.779</b>
Federación Andaluza de Polo	-	391	-	-	-	-	78	150	<b>619</b>
Federación Andaluza de Remo	6	41	16	-	7	-	115	361	<b>546</b>
Federación Andaluza de Rugby	141	283	27	170	-	60	215	726	<b>1.622</b>
Federación Andaluza de Salvamento y Socorrismo	54	83	-	34	67	12	180	56	<b>486</b>
Federación Andaluza de Squash	45	74	13	68	4	30	74	78	<b>386</b>
Federación Andaluza de Taekwondo	394	633	528	505	202	292	253	1.546	<b>4.353</b>
Federación Andaluza de Tenis	372	480	537	767	149	434	777	1.891	<b>5.407</b>
Federación Andaluza de Tenis de Mesa	131	173	161	331	149	154	241	301	<b>1.641</b>
Federación Andaluza de Tiro a Vuelo	-	-	-	-	-	39	78	157	<b>274</b>
Federación Andaluza de Tiro con Arco	77	135	72	82	70	156	82	32	<b>706</b>
Federación Andaluza de Tiro Olímpico	1.246	1.145	785	814	307	648	1.810	1.230	<b>7.985</b>
Federación Andaluza de Triatlón y Pentatlón Moderno	58	162	146	47	55	29	447	454	<b>1.398</b>
Federación Andaluza de Vela	635	7.373	153	82	295	-	1.335	218	<b>10.091</b>
Federación Andaluza de Voleibol	590	512	236	318	455	228	503	598	<b>3.440</b>
<b>Total</b>	<b>37.409</b>	<b>60.051</b>	<b>56.895</b>	<b>42.298</b>	<b>30.317</b>	<b>33.507</b>	<b>80.090</b>	<b>73.930</b>	<b>426.084</b>

FUENTE: Consejería de Turismo y Deporte

\*El total para Andalucía recoge 62 licencias de la Federación Andaluza de Motociclismo no adscritas a ninguna de las provincias andaluzas.

## 17. Tiempo libre

### 17.2.2. Número de deportistas en las universidades andaluzas según sexo por universidad. Año 2002

	Almería	Cádiz	Córdoba	Granada	Huelva	Jaén	Málaga	Sevilla	Pablo de Olavide	Andalucía
Hombre	786	8.433	3.705	6.819	1.200	1.873	7.617	15.934	516	46.883
Mujer	2.388	4.221	1.152	3.000	98	71	5.501	7.520	453	24.404
<b>Total</b>	<b>3.174</b>	<b>12.654</b>	<b>4.857</b>	<b>9.819</b>	<b>1.298</b>	<b>1.944</b>	<b>13.118</b>	<b>23.454</b>	<b>969</b>	<b>71.287</b>

FUENTE: Consejería de Turismo y Deporte

### 17.2.3. Número de deportistas en las universidades andaluzas según deporte por universidad. Año 2002

	Almería	Cádiz	Córdoba	Granada	Huelva	Jaén	Málaga	Sevilla	Pablo de Olavide	Andalucía
Actividades físico-deportivas	-	-	-	50	-	-	-	-	-	50
Abdomen-caderas-gluteos power y fortalecimiento espalda y flexibilidad	-	-	-	-	-	-	-	32	-	32
Acondicionamiento físico	-	190	-	-	-	-	-	-	-	190
Actividades náuticas	70	-	-	-	-	-	-	-	-	70
Aerobic / Spinning / Step	228	1.948	84	247	-	-	648	2.074	-	5.229
Aquagym	-	-	-	-	-	-	542	-	-	542
Aquasalus	-	-	-	-	-	-	42	-	-	42
Aikido	-	-	-	-	-	-	194	-	-	194
Ajedrez	8	86	44	37	10	35	43	34	14	311
Artes marciales	-	587	120	-	-	-	-	-	-	707
Atletismo	11	147	70	-	10	12	22	-	15	287
Bádminton	15	99	55	68	19	16	69	-	-	341
Bailes de salón	-	-	175	442	-	-	284	451	14	1.366
Bailes por sevillanas	-	-	-	-	-	-	-	129	-	129
Baloncesto	201	101	390	630	196	200	712	1.406	17	3.853
Baloncesto 3x3	-	-	-	-	-	40	-	-	-	40
Balonmano	-	27	120	228	12	40	14	539	-	980
Bicicleta montaña	-	-	-	45	-	-	-	-	-	45
Buceo	150	-	-	-	-	-	-	-	-	150
Campo a través	-	394	95	-	22	20	-	13	-	544
Campus de verano	-	-	-	-	-	-	-	198	-	198
Clases colectivas	-	-	-	-	-	-	-	-	30	30
Combinada	-	-	-	-	-	-	217	-	-	217
Deportes en la naturaleza	-	-	-	771	-	-	-	-	-	771
Danza	-	-	-	-	-	-	-	41	-	41
Danza del vientre	-	-	-	21	-	-	-	-	-	21
Danza africana	-	-	-	46	-	-	-	-	-	46
Defensa personal	10	-	-	-	-	-	-	-	-	10
Descenso de barrancos	16	-	-	-	-	-	-	-	-	16
Equitación	-	14	-	-	-	-	-	-	-	14
Escuela de espalda	-	-	-	-	-	-	796	-	-	796
Escalada	20	-	-	-	-	-	7	-	-	27
Esgrima	-	-	45	73	-	-	-	-	-	118
Espeología	19	5	-	-	-	-	-	-	-	24
Esquí	122	15	60	-	-	-	-	-	-	197
Fitness	-	-	-	97	-	-	171	-	-	268
Funk / Hip Hop	-	-	-	-	-	-	113	74	-	187
Fútbol	391	174	601	1.702	30	332	783	1.127	61	5.201
Fútbol 7	-	599	-	-	120	399	-	-	-	1.118
Fútbol playa	186	-	-	-	-	-	-	-	-	186
Fútbol sala	862	975	1.197	1.944	622	649	1.893	6.120	-	14.262
Fútbol sala 3x3	-	-	-	-	-	46	-	-	-	46
Fut-voley 2x2	-	-	-	-	-	8	-	-	-	8
Jim-jazz	-	-	-	-	-	-	269	238	-	507
Gimnasia acuática	-	-	-	63	-	-	-	-	-	63
Gimnasia mantenimiento	-	316	62	-	-	-	419	-	-	797
Golf	3	351	-	-	3	-	50	-	-	407
Hap-kido	-	-	-	-	-	-	-	118	-	118
Hípica	20	-	-	-	-	-	-	-	-	20
Hockey	-	-	-	-	-	-	-	115	-	115
Judo	-	-	-	-	7	3	109	48	-	167
Kárate	22	-	-	-	-	2	12	240	-	276
Kick boxing	-	-	-	-	-	-	-	-	15	15
Mantenimiento	-	-	-	-	-	-	-	872	-	872
Multiactividad (Aerobic +Musculación+...)	-	-	-	-	-	-	52	-	-	52
Multiactividad infantil	-	-	168	-	-	-	-	-	-	168
Multideporte Infantil	-	-	49	-	-	-	-	-	-	49
Musculación	-	3.645	-	756	-	-	237	1.441	734	6.813
Natación	142	762	91	1.500	-	-	4.319	885	-	7.699
Crucero	5	1	-	-	-	-	-	-	-	6
Natación sincronizada	-	-	-	-	-	-	-	-	4	4
Orientación	-	625	-	-	23	-	46	-	-	694
Otros	-	-	395	-	-	-	-	2.997	-	3.392
Pádel	-	-	66	61	-	-	18	398	-	543
Patínaje en línea	-	-	-	-	-	-	-	179	15	194

CONTINUA ➔

### 17.2.3. Número de deportistas en las universidades andaluzas según deporte por universidad. Año 2002

CONTINUACION

	Almería	Cádiz	Córdoba	Granada	Huelva	Jaén	Málaga	Sevilla	Pablo de Olavide	Andalucía
Piragüismo	-	2	-	-	-	-	-	-	-	2
Ponte en forma	177	-	-	-	-	-	-	-	-	177
Rugby	-	320	-	186	20	-	33	569	-	1.128
Rugby a siete	-	-	-	-	-	-	-	279	-	279
Senderismo	141	55	100	-	-	-	-	-	-	296
Softball	-	-	-	-	-	-	-	-	18	18
Squash	14	16	-	-	-	25	94	99	-	248
Taekwondo	-	-	-	-	-	2	-	291	-	293
Tai-chi	-	-	-	95	-	-	-	220	-	315
Tenis	142	207	368	100	27	52	490	890	-	2.276
Tenis de Mesa	9	206	57	28	19	25	114	111	17	586
Titulin	5	-	-	-	-	-	-	-	-	5
Tiro con arco	-	118	-	22	-	-	-	-	-	140
Travesía de kayak	13	-	-	-	-	-	-	-	-	13
Triatlón	-	3	-	-	-	2	-	-	-	5
Two-ball	-	-	-	-	-	8	-	-	-	8
Vela	-	35	-	33	-	-	-	-	-	68
Viaje multiaventura	21	-	-	-	-	-	-	-	-	21
Voleibol	98	323	320	449	124	10	222	1.003	15	2.564
Voley 2x2	-	-	-	-	-	18	-	-	-	18
Voley playa	53	44	88	-	34	-	-	-	-	219
Waterpolo	-	-	-	74	-	-	84	-	-	158
Windsurf	-	33	37	-	-	-	-	-	-	70
Yoga	-	231	-	51	-	-	-	-	-	282
Yoga y relajación	-	-	-	-	-	-	-	223	-	223
<b>Total</b>	<b>3.174</b>	<b>12.654</b>	<b>4.857</b>	<b>9.819</b>	<b>1.298</b>	<b>1.944</b>	<b>13.118</b>	<b>23.454</b>	<b>969</b>	<b>71.287</b>

FUENTE: Consejería de Turismo y Deporte

### 17.2.4. Medallero andaluz. Año 2002

	Oro	Plata	Bronce
<b>Campeonatos nacionales</b>			
Club	136	137	94
Individual	442	476	398
Selección	131	108	87
<b>Total</b>	<b>709</b>	<b>721</b>	<b>579</b>
<b>Campeonatos internacionales</b>			
Club	-	-	-
Individual	4	5	9
Selección	-	-	-
<b>Total</b>	<b>4</b>	<b>5</b>	<b>9</b>
<b>Campeonatos del mundo</b>			
Club	-	-	-
Individual	12	5	8
Selección	-	-	-
<b>Total</b>	<b>12</b>	<b>5</b>	<b>8</b>
<b>Copas del mundo</b>			
Club	-	-	-
Individual	3	1	4
Selección	-	-	-
<b>Total</b>	<b>3</b>	<b>1</b>	<b>4</b>
<b>Campeonatos Europa</b>			
Club	-	1	-
Individual	11	6	4
Selección	-	-	-
<b>Total</b>	<b>11</b>	<b>7</b>	<b>4</b>

FUENTE: Consejería de Turismo y Deporte

## 17. Tiempo libre

### 17.2.5. Cotos de pesca según tipo por provincia. Año 2002

	Almería	Cádiz	Córdoba	Granada	Huelva	Jaén	Málaga	Sevilla	Andalucía
<b>Número de cotos</b>									
Ciprinidos y otras especies intensivo	-	-	1	-	-	-	-	-	1
Ciprinidos y otras especies todo el año	-	-	-	3	1	-	1	-	5
Coto truchero alta montaña	1	-	-	5	-	5	-	-	11
Coto truchero baja montaña	-	1	-	7	-	14	2	2	26
Coto truchero intensivo	-	-	-	2	-	3	-	1	6
<b>Total</b>	<b>1</b>	<b>1</b>	<b>1</b>	<b>17</b>	<b>1</b>	<b>22</b>	<b>3</b>	<b>3</b>	<b>49</b>
<b>Longitud de los cotos - ríos (Km)</b>									
Ciprinidos y otras especies intensivo	-	-	-	-	-	-	-	-	-
Ciprinidos y otras especies todo el año	-	-	-	-	-	-	-	-	-
Coto truchero alta montaña	4	-	-	28	-	35	-	-	67
Coto truchero baja montaña	-	8	-	72	-	95	13	11	199
Coto truchero intensivo	-	-	-	5	-	11	-	6	21
<b>Total</b>	<b>4</b>	<b>8</b>	<b>-</b>	<b>105</b>	<b>-</b>	<b>141</b>	<b>13</b>	<b>17</b>	<b>287</b>
<b>Superficie de los cotos - embalses (Ha)</b>									
Ciprinidos y otras especies intensivo	-	-	8	-	-	-	-	-	8
Ciprinidos y otras especies todo el año	-	-	-	628	5	-	28	-	661
Coto truchero alta montaña	-	-	-	600	-	-	-	-	600
Coto truchero baja montaña	-	-	-	-	-	240	-	-	240
Coto truchero intensivo	-	-	-	-	-	-	-	-	-
<b>Total</b>	<b>-</b>	<b>-</b>	<b>8</b>	<b>1.228</b>	<b>5</b>	<b>240</b>	<b>28</b>	<b>-</b>	<b>1.509</b>

FUENTE:: Consejería de Medio Ambiente

## 17.2.6. Licencias de pesca deportiva según tipo por provincia. Año 2002

	Almería	Cádiz	Córdoba	Granada	Huelva	Jaén	Málaga	Sevilla	Andalucía
<b>Número</b>									
Licencia autonómica	116	715	5.548	201	1.541	2.020	1.095	8.111	<b>19.347</b>
Licencia autonómica-trucha	272	250	1.303	1.996	66	4.071	752	1.604	<b>10.314</b>
Licencia patrón embarcación a motor	7	-	165	11	28	125	6	85	<b>427</b>
Licencia para embarcación a remo	1	-	26	-	7	15	5	25	<b>79</b>
Licencia especial	-	-	-	2	1	3	16	-	<b>22</b>
Licencia especial-trucha	1	2	1	32	-	3	8	2	<b>49</b>
Licencia quincenal	-	-	-	1	-	1	-	1	<b>3</b>
Licencia quincenal-trucha	-	1	-	18	-	1	2	1	<b>23</b>
Licencia reducida	1	95	944	17	183	342	174	1.241	<b>2.997</b>
Licencia reducida-trucha	4	35	109	292	13	708	74	162	<b>1.397</b>
<b>Total</b>	<b>402</b>	<b>1.098</b>	<b>8.096</b>	<b>2.570</b>	<b>1.839</b>	<b>7.289</b>	<b>2.132</b>	<b>11.232</b>	<b>34.658</b>
<b>Importe (euros)</b>									
Licencia autonómica	843,36	9.899,95	56.488,73	1.687,64	17.243,15	18.501,00	12.733,10	97.546,41	<b>214.943,34</b>
Licencia autonómica-trucha	3.642,02	4.817,79	24.603,27	27.700,52	1.053,38	58.359,32	12.505,06	27.683,97	<b>160.365,33</b>
Licencia patrón embarcación a motor	70,21	-	1.654,75	150,45	270,81	1.208,22	60,18	872,61	<b>4.287,23</b>
Licencia para embarcación a remo	5,02	-	130,52	-	35,14	97,88	25,10	115,46	<b>409,12</b>
Licencia especial	-	-	-	76,56	38,28	38,28	586,96	-	<b>740,08</b>
Licencia especial-trucha	19,16	191,60	19,16	804,72	-	57,48	229,92	76,64	<b>1.398,68</b>
Licencia quincenal	-	-	-	3,18	-	3,18	-	3,18	<b>9,54</b>
Licencia quincenal-trucha	-	14,31	-	95,40	-	4,77	9,54	4,77	<b>128,79</b>
Licencia reducida	11,40	462,84	3.588,63	64,27	585,46	1.124,42	610,26	5.172,88	<b>11.620,16</b>
Licencia reducida-trucha	13,72	325,08	644,30	1.773,67	78,82	3.763,43	545,14	1.067,53	<b>8.211,69</b>
<b>Total</b>	<b>4.604,89</b>	<b>15.711,57</b>	<b>87.129,36</b>	<b>32.356,41</b>	<b>19.305,04</b>	<b>83.157,98</b>	<b>27.305,26</b>	<b>132.543,45</b>	<b>402.113,96</b>

FUENTE: Consejería de Medio Ambiente

## 17. Tiempo libre

### 17.2.7. Cotos privados de caza según tipo por provincia. Año 2002

	Almería	Cádiz	Córdoba	Granada	Huelva	Jaén	Málaga	Sevilla	Andalucía
<b>Número de cotos</b>									
Caza mayor	..	112	224	73	..	147	..	..	..
Caza menor	..	697	1.305	1.069	..	744	..	..	..
Aves acuáticas	..	7	-	-	..	-	..	..	..
<b>Total</b>	..	<b>816</b>	<b>1.529</b>	<b>1.142</b>	..	<b>891</b>	..	..	..
<b>Superficie de los cotos (Ha)</b>									
Caza mayor	..	134.634	261.925	157.735	..	253.185	..	..	..
Caza menor	..	361.626	906.543	829.679	..	893.352	..	..	..
Aves acuáticas	..	3.997	-	-	..	-	..	..	..
<b>Total</b>	..	<b>500.257</b>	<b>1.168.468</b>	<b>987.414</b>	..	<b>1.146.537</b>	..	..	..

FUENTE: Consejería de Medio Ambiente

### 17.2.8. Licencias de caza según tipo por provincia. Año 2002

	Almería	Cádiz	Córdoba	Granada	Huelva	Jaén	Málaga	Sevilla	Andalucía
<b>Número</b>									
Clase A	16.991	15.366	25.176	20.309	14.448	21.578	22.124	29.179	<b>165.171</b>
Clase B	239	195	1.293	91	339	593	311	2.270	<b>5.331</b>
Clase C	7.469	1.181	4.579	6.236	3.110	4.811	2.829	4.892	<b>35.107</b>
<b>Total</b>	<b>24.699</b>	<b>16.742</b>	<b>31.048</b>	<b>26.636</b>	<b>17.897</b>	<b>26.982</b>	<b>25.264</b>	<b>36.341</b>	<b>205.609</b>
<b>Importe (euros)</b>									
Clase A	305.445	338.677	519.511	391.080	285.616	412.237	414.100	571.721	<b>3.238.387</b>
Clase B	1.730	1.766	10.273	793	2.504	4.352	2.552	15.928	<b>39.898</b>
Clase C	210.304	52.593	179.098	175.279	110.752	138.791	82.504	154.179	<b>1.103.501</b>
<b>Total</b>	<b>517.479</b>	<b>393.036</b>	<b>708.881</b>	<b>567.152</b>	<b>398.873</b>	<b>555.380</b>	<b>499.156</b>	<b>741.828</b>	<b>4.381.786</b>

FUENTE: Consejería de Medio Ambiente



## 18. Participación social y administración de justicia

# Índice del capítulo 18

Fuentes y metodología .....	643
Conceptos y definiciones .....	647
<b>18.1. Participación social .....</b>	<b>651</b>
18.1.1.G. Evolución de los resultados obtenidos en Andalucía en las elecciones a Cortes Generales. Congreso de los Diputados. ....	651
18.1.2. Participación y resultados obtenidos en las elecciones generales al Congreso de los Diputados y al Senado celebradas el 12 de marzo de 2000 por provincia .....	652
18.1.3.G. Evolución de los resultados obtenidos en las elecciones al Parlamento de Andalucía .....	653
18.1.4. Participación y resultados obtenidos en las elecciones al Parlamento de Andalucía celebradas el 12 de marzo de 2000 por provincia. ....	653
18.1.5. Representación en los órganos legislativos según partido político y sexo en Andalucía. ....	654
18.1.6.G. Evolución de la representación en el Parlamento de Andalucía según legislatura por sexo .....	654
18.1.7.G. Evolución del porcentaje de los municipios andaluces en los que se presentó cada candidatura en las elecciones municipales .....	655
18.1.8. Porcentaje de municipios andaluces en los que se presentó cada candidatura en las elecciones municipales celebradas el 13 de junio de 1999 por provincia. ....	655
18.1.9.G. Evolución de los resultados obtenidos en las elecciones municipales de Andalucía .....	656
18.1.10. Participación y resultados obtenidos en las elecciones municipales celebradas el 13 de junio de 1999 por provincia .....	657
18.1.11. Representantes municipales según sexo por provincia. Legislatura 1999-2003 .....	658
18.1.12. Participación y resultados obtenidos en las elecciones de diputados al Parlamento Europeo celebradas el 13 de junio de 1999 por provincia .....	658
18.1.13. Evolución de la participación en las elecciones a representantes de trabajadores de Andalucía por provincia. Años 2000-2002 .....	659
18.1.14.G. Evolución de la participación en las elecciones a representantes de trabajadores de Andalucía. Años 1998-2002 .....	659
18.1.15. Evolución de los representantes sindicales elegidos en elecciones a representantes de trabajadores por organización y provincia. Años 2000-2002 .....	660
18.1.16.G. Evolución del número de representantes en las elecciones sindicales a la función pública .....	661
18.1.17. Participación y resultados obtenidos en las elecciones sindicales a la función pública. Año 1998/1999 .....	662
18.1.18.G. Evolución de las consultas y quejas efectuadas al Defensor del Pueblo Andaluz. Años 1991-2002 .....	663
18.1.19. Consultas efectuadas al Defensor del Pueblo Andaluz según vía de acceso por provincia. Año 2002 .....	663
18.1.20. Quejas efectuadas al Defensor del Pueblo Andaluz según materia por provincia. Año 2002 .....	664
18.1.21.G. Evolución del asociacionismo creado en Andalucía. Años 1994-2002 .....	664
18.1.22. Número de asociaciones creadas según tipo por provincia. Año 2002 .....	665
18.1.23. Número de manifestaciones según motivo por provincia. Año 2002 .....	665
18.1.24.G. Evolución del número de manifestaciones en Andalucía. Años 1996-2002 .....	666
18.1.25. Proyectos locales de voluntariado ambiental por provincia. Año 2002 .....	666
18.1.26. Participación en programas de educación ambiental por provincia. Curso 2001-2002 .....	667

18.1.27.	Participación en la protección de especies amenazadas por provincia. Año 2002.....	667
<b>18.2.</b>	<b>Administración de justicia</b> .....	<b>668</b>
18.2.1.	Tribunales y juzgados en funcionamiento por provincia. Año 2002.....	668
18.2.2.	Evolución de los asuntos tramitados en la Sala de lo Civil y Penal del Tribunal Superior de Justicia. Años 1995-2001.....	668
18.2.3.	Evolución de los asuntos tramitados en la Sala de lo Contencioso-Administrativo del Tribunal Superior de Justicia. Años 1995-2001.....	669
18.2.4.	Evolución de los asuntos tramitados en la Sala de lo Social del Tribunal Superior de Justicia. Años 1995-2001.....	670
18.2.5.	Asuntos tramitados según competencia en audiencias provinciales por provincia. Años 1998-2001.....	671
18.2.6.	Asuntos civiles tramitados en juzgados de primera instancia por provincia. Años 1998-2001.....	672
18.2.7.	Evolución de los procesos de familia registrados en juzgados de primera instancia. Años 1995-2001.....	674
18.2.8.	Asuntos tramitados en juzgados de instrucción por provincia. Años 1998-2001.....	674
18.2.9.	Asuntos civiles tramitados en juzgados de primera instancia e instrucción por provincia. Años 1998-2001..	675
18.2.10.	Asuntos de jurisdicción penal tramitados en juzgados de primera instancia e instrucción por provincia. Años 1998-2001.....	676
18.2.11.	Movimiento de procedimientos abreviados y ejecutorias en juzgados de lo penal por provincia. Años 1998-2001.....	676
18.2.12.	Sentencias y movimiento de asuntos y ejecuciones en juzgados de lo social por provincia. Años 1998-2001.....	678
18.2.13.	Población reclusa y asuntos tramitados en juzgados de vigilancia penitenciaria por provincia. Años 1998-2001.....	679
18.2.14.	Movimiento de asuntos en juzgados de menores por provincia. Años 1998-2001.....	680
18.2.15.	Delitos según su naturaleza por provincia. Años 1999-2001.....	680
18.2.16.	Evolución de las medidas judiciales en medio abierto e internamiento de menores en Andalucía. Años 1999-2002.....	682
18.2.17.G.	Evolución de las medidas judiciales según tipo en Andalucía. Años 1999-2002.....	682
18.2.18.	Delitos contra la libertad e indemnidad sexual por provincia. Año 2002.....	683
18.2.19.	Mujeres víctimas de lesiones y malos tratos producidos por su cónyuge por provincia. Año 2002.....	683
18.2.20.	Procedimientos resueltos por las comisiones de asistencia jurídica gratuita por provincia. Año 2002.....	684
18.2.21.	Pagos efectuados a los colegios de abogados y procuradores por la prestación del servicio según tipo por provincia. Año 2002.....	684

# Fuentes y metodología

## Participación social

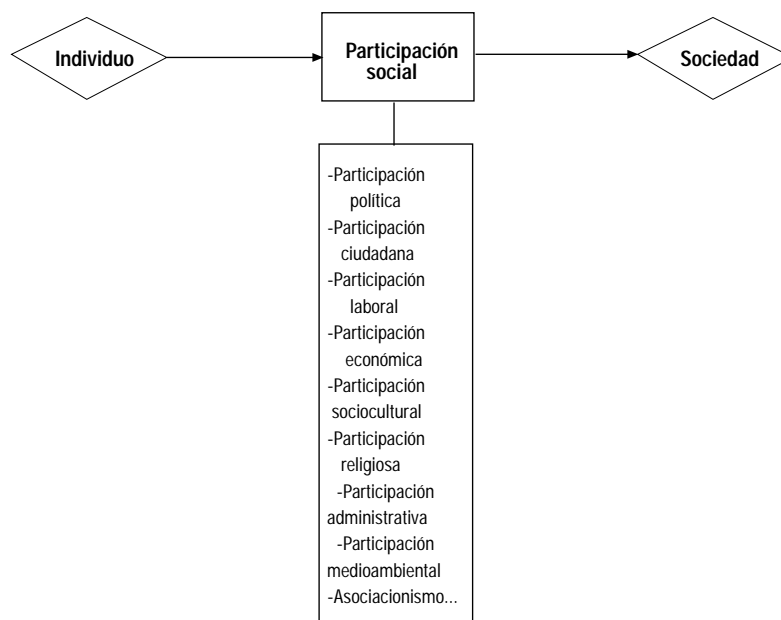

### **Estadística de elecciones en Andalucía. IEA-Consejería de Gobernación**

Publicación realizada por el Instituto de Estadística de Andalucía y la Consejería de Gobernación en la que se ofrece información detallada para Andalucía sobre participación, número de electores, partidos políticos, escaños, etc., referida tanto a elecciones generales como a elecciones al Parlamento de Andalucía, elecciones municipales y elecciones al Parlamento europeo.

### **Junta Electoral Central**

Se utiliza como fuente estadística para las elecciones al Parlamento Europeo, aunque, en general, es el organismo que, tras la celebración de unas elecciones, y llevado a cabo el recuento de votos en las diferentes circunscripciones

electorales, da validez a los procesos desarrollados y proclama los resultados definitivos.

### **Defensor del Pueblo Andaluz**

El Defensor del Pueblo Andaluz, como Comisionado del Parlamento de Andalucía, tiene la obligación de dar cuenta de sus trabajos y de la actividad que desarrolla mediante un informe, que anualmente debe presentar ante el mismo. Estos informes anuales se publican íntegramente en el Boletín Oficial del Parlamento de Andalucía (BOPA) y son expuestos por el Defensor ante el Pleno.

Además, el Defensor del Pueblo Andaluz puede ofrecer al Parlamento otros estudios o informes extraordinarios que, según su criterio, merezcan realizarse. Los informes extraordinarios o los trabajos específicos que se han

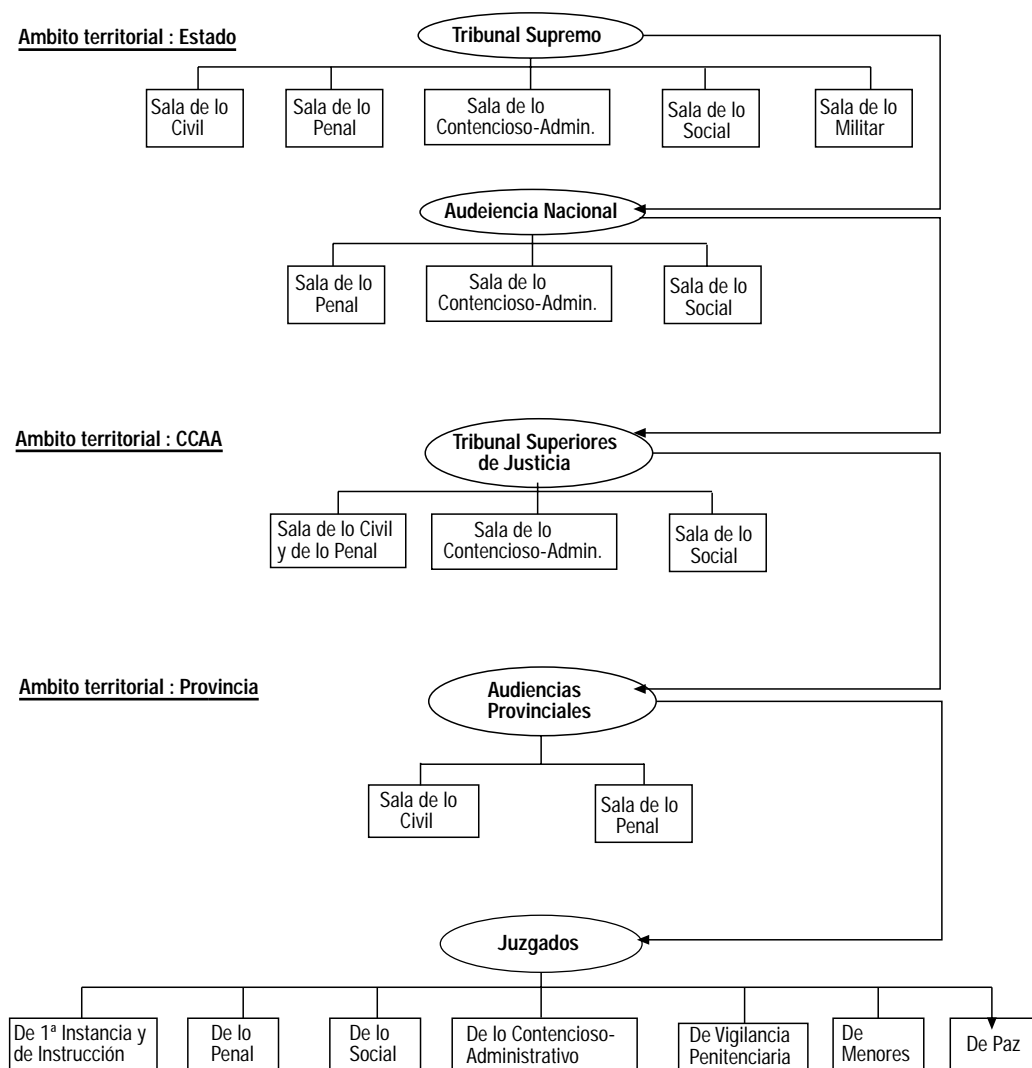

acometido hasta la fecha tratan sobre temas muy distintos. El Defensor ha investigado en estos estudios problemas de la sanidad y del medio ambiente, temas que afectan a las personas discapacitadas y mayores, ancianos, depósitos de detenidos, etc.

### Consejería de Empleo y Desarrollo Tecnológico

Ofrece información referente a elecciones sindicales y comités de empresa a partir de los datos procedentes de los centros de mediación arbitraje y conciliación de las correspondientes delegaciones provinciales. Estas tienen por objeto la coordinación, recepción de actas, cómputo y calificación de las mismas en las elecciones a órganos de representación de los trabajadores en las empresas. La norma reguladora básica de estos procesos es el Estatuto de los Trabajadores. Las elecciones sindicales en el ámbito de la función pública tienen su reglamentación propia y la información referente a las mismas la proporciona la Consejería de Justicia y Administración Pública.

### Registro de asociaciones. Consejería de Justicia y Administración Pública

Se trata de un registro en el que se inscriben las asociaciones y federaciones de asociaciones, y se declaran de utilidad pública aquellas de carácter cultural, artístico, benéfico-asistencial, deportivo o con otros fines que tiendan a promocionar el bien común. Todas estas asociaciones deben desarrollar sus funciones principalmente en Andalucía. Están reguladas por la Orden de 10 de junio de 1985 (BOJA de 15 de junio de 1985), modificada por la Orden de 4 de junio de 1990 (BOJA de 12 de junio de 1990).

### Delegación del Gobierno

Los datos correspondientes a manifestaciones o, lo que es lo mismo, a las reuniones de personas en lugares de tránsito público y que se desplazan de un sitio a otro, los proporciona la Delegación del Gobierno, ya que es el órgano administrativo encargado de recibir las comunicaciones previas a cualquier manifestación.

**Informe de medio ambiente. Consejería de Medio Ambiente**

Es una publicación que ofrece información tanto sobre el estado del medio ambiente en la Comunidad Autónoma como sobre los trabajos de gestión realizados o proyectados, así como sobre educación y formación ambiental, participación ciudadana y aspectos socioeconómicos de interés ambiental.

**Estadísticas judiciales de España. INE**

Actividad estadística realizada por el INE que recoge anualmente, desde 1959, y con detalle provincial, la actividad de los juzgados y tribunales de los distintos órdenes judiciales,

con excepción de los de lo social. La información se extiende a muy diversas variables: número de movimientos de asuntos, de sentencias, de tipos de delitos, de penas impuestas, de condenados, etc.

La información se recoge mediante boletines que, con periodicidad mensual, trimestral o semestral, según el caso, complementan los juzgados y tribunales.

**Otras fuentes**

- Memoria anual del Consejo General del Poder Judicial.
- Ministerio del Interior. Anuario estadístico.

# Conceptos y definiciones

## 18.1. Participación social

### Atribución y distribución de escaños

*Senadores:* la elección de los senadores se hace por sistema mayoritario, obteniendo los escaños (4 por provincia) aquellos candidatos que obtengan mayor número de votos.

*Diputados al Congreso, al Parlamento de Andalucía y al Europeo, y concejales:* las candidaturas se presentan en listas cerradas y bloqueadas. La atribución del escaño se realiza por sistema proporcional de acuerdo con las siguientes normas en cada circunscripción:

- Se efectúa, en primer lugar, el recuento de votos obtenidos por cada candidatura.
- No se tienen en consideración las candidaturas que no alcancen un mínimo de votos. En las elecciones a diputados al Congreso y parlamentarios andaluces, este mínimo se cifra en el 3% de los votos válidos emitidos en cada circunscripción; en las elecciones a concejales, el mínimo necesario se establece en el 5% de los mismos. Y para las elecciones al Parlamento Europeo no hay establecida ninguna barrera de mínimos.
- Se divide el total de los votos obtenidos por cada candidatura entre uno, dos, tres, etc., hasta un número igual al de escaños correspondientes a la circunscripción. A continuación se atribuyen los escaños a las candidaturas que obtengan los cocientes mayores.

En las elecciones a Cortes Generales y al Parlamento de Andalucía, corresponde a cada provincia un número variable de escaños, en función de la población correspondiente y del mínimo establecido para cada circunscripción, así como del tamaño fijado para el Congreso de los Diputados y el Parlamento de Andalucía.

En las elecciones municipales, el número de concejales se asigna en función de la población de cada circunscripción.

En las elecciones al Parlamento Europeo, a España le corresponde un total de 64 parlamentarios a partir del año 1994.

### Circunscripción electoral

Es la unidad territorial que sirve de base para realizar las operaciones electorales (censo, escrutinio, distribución y atribución de escaños). En las elecciones legislativas y las

elecciones al Parlamento de Andalucía es la provincia; en las elecciones al Parlamento Europeo es el Estado español; y en las elecciones municipales, el término municipal correspondiente. En cada circunscripción existe un Censo electoral, es decir, un registro general de ciudadanos con derecho de sufragio activo, que se concreta en la relación nominal de los electores.

### Electores

Elecciones generales: son electores todos los españoles mayores de edad (18 años), que estén en pleno uso de sus derechos civiles y políticos, tanto los residentes en España como en el extranjero.

- *Elecciones al Parlamento de Andalucía:* son electores todos los españoles que gozan del derecho de sufragio activo y están censados en un municipio perteneciente a la Comunidad Autónoma de Andalucía, o que residan en el extranjero y hayan tenido la última vecindad administrativa en esta Comunidad Autónoma.

- *Elecciones al Parlamento Europeo:* son electores los españoles que lo son para las Elecciones generales y los extranjeros pertenecientes a los países miembros de la Unión Europea que residan en España y opten por votar en su lugar de residencia.

- Elecciones municipales: además de los electores españoles, son también electores los residentes extranjeros cuyo respectivo país permita el voto de los españoles en elecciones del mismo carácter (Países Bajos, Dinamarca, Noruega y Suecia).

### Votantes

Son el número de personas que ejercen realmente su derecho a votar, tanto si el voto emitido ha sido válido como nulo.

- Votos en blanco: se consideran votos en blanco, pero válidos, los sobres que no contengan papeletas y, en las elecciones al Senado, las papeletas que no tengan indicación a favor de ningún candidato.

- Votos nulos: son aquellos emitidos en sobre o papeleta no oficial, o sin sobre o en sobre que contenga más de una papeleta de distinta candidatura, o en sobres o papeletas en las que se hubiera producido cualquier tipo de alteración. En el

caso de elecciones al Senado, será nulo el voto emitido en una papeleta en la que se hubieran señalado más de tres nombres.

- Votos válidos: corresponde a la suma de los votos en blanco y de los votos obtenidos por cada candidatura.

### **Comité de empresa**

El comité de empresa es el órgano representativo y colegiado del conjunto de los trabajadores en la empresa o centro de trabajo para la defensa de sus intereses, constituyéndose en cada centro de trabajo cuyo censo sea de 50 o más trabajadores.

### **Consulta al Defensor del Pueblo**

Solicitud de información que los ciudadanos realizan ante el servicio de atención personalizada de la Oficina del Defensor del Pueblo.

### **Queja al Defensor del Pueblo**

Denuncia de la actuación irregular de un organismo de la Administración.

### **Voluntariado medioambiental**

Se entienden como actividades de voluntariado ambiental aquellas tareas directas de conservación del medio ambiente que se dirijan a la restauración y mejora de elementos naturales o construidos, al mantenimiento y limpieza de entornos, a la vigilancia y control de usos e impactos y a la información, sensibilización y dinamización social. Los proyectos locales de voluntariado ambiental son diseñados y desarrollados por grupos de voluntarios adscritos a asociaciones, a ayuntamientos o a mancomunidades, que abordan proyectos relacionados con su entorno más próximo.

## **18.2. Administración de Justicia**

A efectos judiciales, el Estado se organiza territorialmente en partidos, provincias y comunidades autónomas, sobre los que ejercen la función jurisdiccional los juzgados de Primera Instancia e Instrucción, de lo Penal, de lo Contencioso-Administrativo, de lo Social, de Vigilancia Penitenciaria y de Menores, las audiencias provinciales y los tribunales superiores de Justicia. Sobre todo el territorio estatal ejercen la función judicial la Audiencia Nacional y el Tribunal Supremo.

El *Tribunal Supremo*, con sede en Madrid y jurisdicción en toda España, es el órgano judicial superior de todos los órdenes, salvo lo dispuesto en materia de garantías constitucionales, y tiene atribuidas las más altas funciones jurisdiccionales. El Tribunal Supremo se compone por las siguientes salas, dentro de las cuales pueden constituirse distintas secciones:

- Sala Primera: De lo Civil.
- Sala Segunda: De lo Penal.
- Sala Tercera: De lo Contencioso-Administrativo.
- Sala Cuarta: De lo Social.
- Sala Quinta: De lo Militar, que se regirá por su legislación específica y, supletoriamente, por el ordenamiento común a las demás salas del Tribunal Supremo.

En el Tribunal Supremo, y bajo la dependencia directa de su Presidente, funciona un Gabinete Técnico de Documentación e Información.

La *Audiencia Nacional*, con sede en Madrid, ejerce también su jurisdicción en toda España y extiende su conocimiento a asuntos de excepcional relevancia, sobre todo en el ámbito penal. Está constituida por las siguientes salas, en las que asimismo pueden constituirse diferentes secciones:

- De lo Penal.
- De lo Contencioso-Administrativo.
- De lo Social.

En la Audiencia Nacional se integran los *Juzgados centrales de instrucción*, competentes para la instrucción de las causas cuyo enjuiciamiento corresponde a la Sala de lo Penal de la Audiencia Nacional, y los *Juzgados centrales de lo penal*, con competencia para el conocimiento de aquellos asuntos penales que las leyes le atribuyen.

Los *Tribunales superiores de justicia* culminan la organización judicial en el ámbito territorial de cada comunidad autónoma, de la que toman su nombre y sobre cuyo territorio extienden su competencia, sin perjuicio de la jurisdicción del Tribunal Supremo. Constituyen la última instancia judicial en la aplicación del Derecho Autonómico.

Los Tribunales superiores de justicia están integrados por las siguientes salas, en las que también pueden constituirse diversas secciones:

- Sala de lo Civil y Penal.
- Sala de lo Contencioso-Administrativo.
- Sala de lo Social.

Las *Audiencias provinciales*, con competencias en materia civil y penal, tienen su sede en la capital de la provincia de la que toman su nombre y a cuyo territorio extienden su jurisdicción.

También en cada provincia, y con sede en su capital, pueden existir uno o varios *Juzgados de lo penal, de lo contencioso-administrativo, de lo social, de vigilancia penitenciaria y de menores*. Los referidos juzgados pueden extender su jurisdicción a uno o más partidos de la provincia o, incluso, a varias provincias de una misma comunidad autónoma, cuando el volumen de asuntos así lo aconseje.

En cada partido judicial existen uno o más *Juzgados de primera instancia e instrucción*, con sede en la capital del partido y competencia en todo su ámbito territorial. Toman su designación del municipio de su sede y pueden articularse como órganos distintos juzgados de primera instancia y juzgados de instrucción en aquellos partidos en que su número lo hiciera conveniente.

Además de lo anterior, en los municipios donde no existan juzgados de primera instancia e instrucción, y con competencia en el término correspondiente, ejercen las funciones jurisdiccionales los *Juzgados de paz*.

En todo caso, el Consejo General del Poder Judicial (CGPJ) puede acordar, previo informe de las Salas de Gobierno, que en aquellas circunscripciones donde exista más de un juzgado de la misma clase, uno o varios de ellos asuman con carácter exclusivo el conocimiento de determinadas clases de asuntos, o de las ejecuciones propias del orden jurisdiccional de que se trate. La referida previsión normativa se ha reflejado en la creación, sobre todo en las grandes ciudades, de juzgados especializados en materia de familia, tutelas, hipotecario, ejecuciones, etc.

Mención separada merece la organización de la jurisdicción militar, que se estructura de forma jerarquizada, situándose en su vértice superior la Sala Quinta de lo Militar,



del Tribunal Supremo. Por debajo de dicha Sala, la referida jurisdicción se diseña sobre la base del Tribunal Militar Central, los tribunales militares territoriales y los juzgados togados militares, estos últimos con funciones instructoras.

#### **Causas**

Es la resolución de un conflicto de intereses que, por constituir una de las funciones básicas del Estado, está regulada de forma coactiva. Se denomina también proceso o litigio.

#### **Juicios orales**

El juicio oral se manifiesta predominantemente de forma verbal. No obstante, lo esencial de la vista es recogido en acta y queda por escrito.

#### **Ejecutorias**

Se llama ejecutoria el documento público y solemne en que se consigna una sentencia firme.

## 18. Participación social y administración de justicia

### 18.1. Participación social

#### 18.1.1.G. Evolución de los resultados obtenidos en Andalucía en las elecciones a Cortes Generales. Congreso de los Diputados (número de escaños)

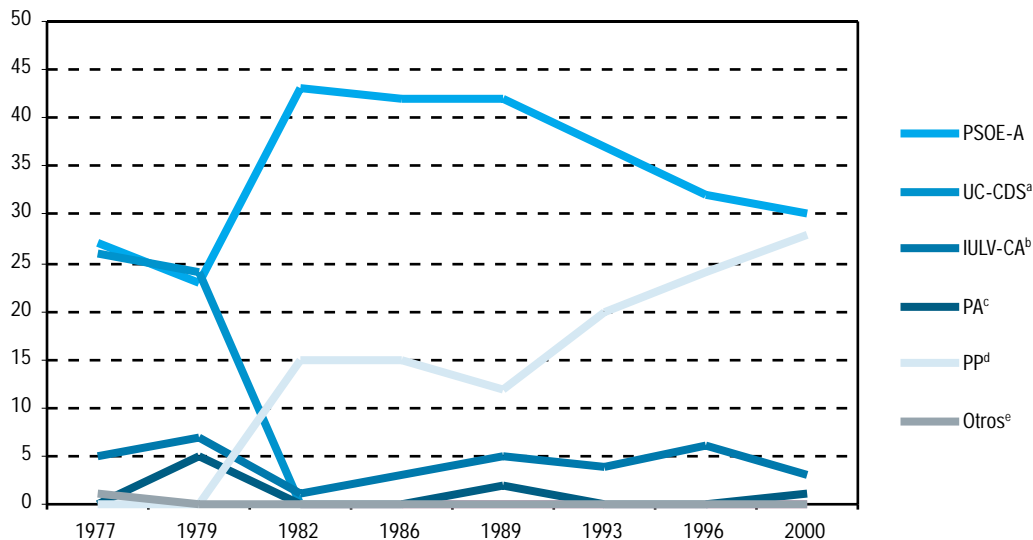

FUENTE: Consejería de Gobernación

<sup>a</sup>Para 1986 y 1989 se presenta bajo las siglas CDS y en 1993 y 1996 no participa.

<sup>b</sup>De 1977 a 1982 se presenta bajo las siglas PCE y de 1986 a 1993 bajo las siglas IU-CA.

<sup>c</sup>De 1979 a 1982 se presenta bajo las siglas PSA.

<sup>d</sup>En 1977 se presenta como AP, en 1979 como CD, en 1982 como AP-PDP y en 1986 como AP-PDP-PL.

<sup>e</sup>En 1977 la quinta candidatura más votada se corresponde con PSP-US, en 1993 con PAP, en 1996 con UC y en 2000 con GIL.

PSOE-A: Partido Socialista Obrero Español de Andalucía.

UC-CDS: Unión Centrista-Centro Democrático y Social.

IULV-CA: Izquierda Unida-Los Verdes-Convocatoria por Andalucía.

PA: Partido Andalucista.

PP: Partido Popular.

## 18. Participación social y administración de justicia

### 18.1.2. Participación y resultados obtenidos en las elecciones generales al Congreso de los Diputados y al Senado celebradas el 12 de marzo de 2000 por provincia

	Andalucía	Almería	Cádiz	Córdoba	Granada	Huelva	Jaén	Málaga	Sevilla	España <sup>a</sup>
<b>Congreso de Diputados</b>										
Electores	<b>5.916.783</b>	411.065	884.994	621.971	694.968	371.361	524.813	1.006.029	1.401.582	<b>33.969.640</b>
% de participación	<b>68,77</b>	68,14	63,09	74,77	69,60	66,60	76,72	65,02	69,74	<b>68,71</b>
Votos en blanco	<b>55.486</b>	3.931	6.692	6.001	5.994	2.858	4.033	9.250	16.727	<b>366.823</b>
Votos a candidaturas	<b>3.984.766</b>	274.531	546.975	455.694	474.248	242.594	395.916	640.035	954.773	<b>22.814.467</b>
<b>Partido Popular</b>										
% de votos <sup>b</sup>	<b>40,57</b>	48,67	41,18	40,86	42,66	40,16	40,33	43,47	34,98	<b>44,52</b>
Esaños	<b>28</b>	3	4	3	3	2	3	5	5	<b>183</b>
<b>Partido Socialista Obrero Español</b>										
% de votos <sup>b</sup>	<b>43,86</b>	42,26	39,40	40,55	44,36	46,88	47,75	39,06	49,02	<b>34,16</b>
Esaños	<b>30</b>	2	4	3	4	3	3	4	7	<b>125</b>
<b>Izquierda Unida</b>										
% de votos <sup>b</sup>	<b>7,82</b>	4,22	6,66	11,94	7,25	6,41	7,11	8,12	8,28	<b>5,45</b>
Esaños	<b>3</b>	-	-	1	-	-	-	1	1	<b>8</b>
<b>Partido Andalucista</b>										
% de votos <sup>b</sup>	<b>5,11</b>	2,36	9,86	4,54	3,46	4,73	3,26	5,17	5,08	<b>0,89</b>
Esaños	<b>1</b>	-	1	-	-	-	-	-	-	<b>1</b>
<b>Otros<sup>c</sup></b>										
% de votos <sup>b</sup>	<b>1,28</b>	1,08	1,70	0,82	1,03	0,65	0,55	2,75	0,91	<b>13,40</b>
Esaños	<b>-</b>	-	-	-	-	-	-	-	-	<b>33</b>
<b>Senado</b>										
<b>Partido Socialista Obrero Español</b>										
Esaños	<b>18</b>	1	1	3	3	3	3	1	3	<b>61</b>
<b>Partido Popular</b>										
Esaños	<b>14</b>	3	3	1	1	1	1	3	1	<b>127</b>

FUENTE: Consejería de Gobernación

<sup>a</sup>PSOE incluye los votos y esaños del (PSC-PSOE)-ERC-IC-V, IU los de IU-CM y PP los obtenidos por PP-MI, UPN-PP y PP-UPM.

<sup>b</sup>Se calcula sobre votos válidos.

<sup>c</sup>Incluye las candidaturas que no han obtenido esaños en Andalucía.

### 18.1.3.G. Evolución de los resultados obtenidos en las elecciones al Parlamento de Andalucía<sup>a</sup> (número de escaños)

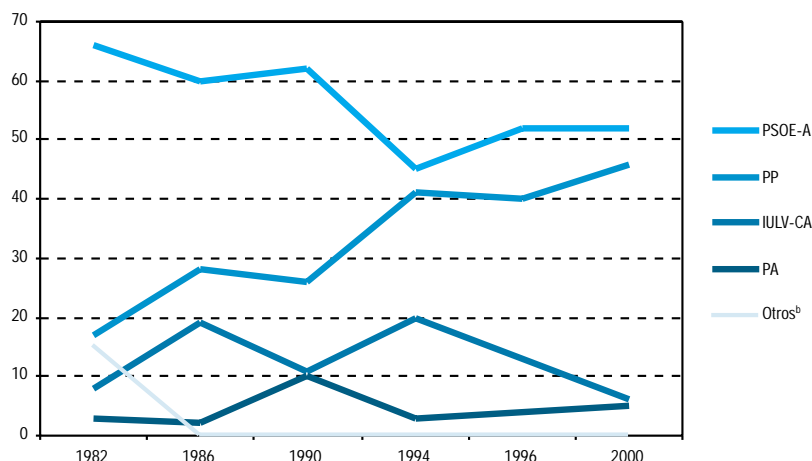

FUENTE: Consejería de Gobernación

<sup>a</sup>En 1982 IULV-CA era PCA-PCE y PA era PSA.

En 1982 PP era AP-PDP-UL y en 1986 era AP-PDP-PL.

En 1994 PA era PA-PAP.

<sup>b</sup>Incluye las candidaturas que no han obtenido representación en Andalucía.

PSOE-A: Partido Socialista Obrero Español de Andalucía.

PP: Partido Popular.

IULV-CA: Izquierda Unida-Los Verdes-Convocatoria por Andalucía.

PA: Partido Andalucista.

### 18.1.4. Participación y resultados obtenidos en las elecciones al Parlamento de Andalucía celebradas el 12 de marzo de 2000 por provincia

	Almería	Cádiz	Córdoba	Granada	Huelva	Jaén	Málaga	Sevilla	Andalucía
Electores	411.162	885.681	622.013	695.030	372.272	524.627	1.006.207	1.401.730	<b>5.918.722</b>
% de participación	68,13	63,00	74,69	69,52	66,42	76,72	64,95	69,74	<b>68,71</b>
Votos en blanco	3.588	5.870	5.515	5.631	2.647	3.638	9.165	15.867	<b>51.921</b>
Votos a candidaturas	274.801	548.338	455.900	474.067	242.747	396.114	639.865	956.079	<b>3.987.911</b>
<b>Partido Socialista Obrero Español de Andalucía</b>									
% de votos <sup>a</sup>	43,00	39,52	40,66	44,70	47,05	48,22	40,10	49,53	<b>44,32</b>
Nº de escaños	5	6	6	6	6	6	7	10	<b>52</b>
<b>Partido Popular</b>									
% de votos <sup>a</sup>	46,40	37,43	38,35	40,86	37,78	38,24	41,10	32,32	<b>38,02</b>
Nº de escaños	6	6	5	6	5	5	7	6	<b>46</b>
<b>Izquierda Unida-Los Verdes-Convocatoria por Andalucía</b>									
% de votos <sup>a</sup>	4,48	6,33	12,28	7,37	6,96	7,32	8,92	8,61	<b>8,11</b>
Nº de escaños	-	1	1	1	-	1	1	1	<b>6</b>
<b>Partido Andalucista</b>									
% de votos <sup>a</sup>	3,69	14,50	6,90	5,19	6,52	4,85	7,32	7,21	<b>7,43</b>
Nº de escaños	-	2	1	-	-	-	-	1	<b>5</b>
<b>Otros<sup>b</sup></b>									
% de votos <sup>a</sup>	1,14	1,16	0,63	0,71	0,61	0,46	1,15	0,70	<b>0,83</b>
Nº de escaños	-	-	-	-	-	-	-	-	<b>-</b>

FUENTE: Consejería de Gobernación

<sup>a</sup>Se calcula sobre votos válidos.

<sup>b</sup>Incluye las candidaturas que no han obtenido escaños.

## 18. Participación social y administración de justicia

### 18.1.5. Representación en los órganos legislativos según partido político y sexo en Andalucía

	PSOE	PP	IU	PA	Total
<b>Parlamento de Andalucía</b>					
Mujeres	25	15	1	-	41
Hombres	27	31	5	5	68
<b>Congreso</b>					
Mujeres	12	7	-	-	19
Hombres	18	21	3	1	43
<b>Senado</b>					
Mujeres	5	4	-	-	9
Hombres	13	10	-	-	23

FUENTE: Consejería de Gobernación

PSOE: Partido Socialista Obrero Español.

PP: Partido Popular.

IU: Izquierda Unida.

PA: Partido Andalucista.

### 18.1.6.G. Evolución de la representación en el Parlamento de Andalucía según legislatura por sexo

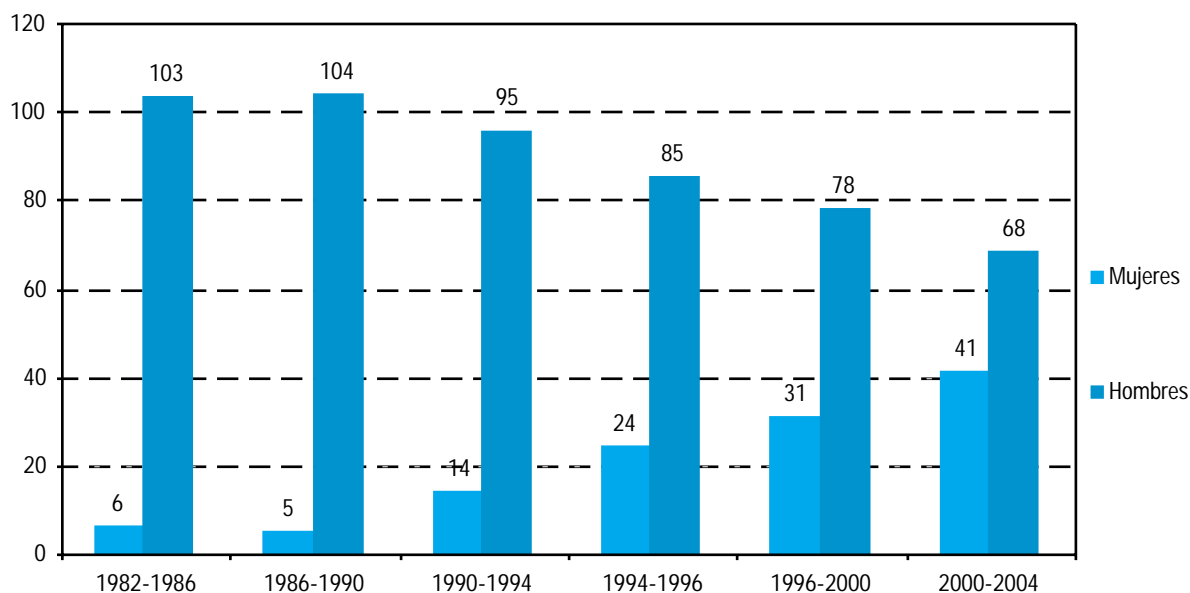

FUENTE: Consejería de Gobernación

### 18.1.7.G. Evolución del porcentaje de los municipios andaluces en los que se presentó cada candidatura en las elecciones municipales (municipios de más de 250 habitantes)<sup>ab</sup>

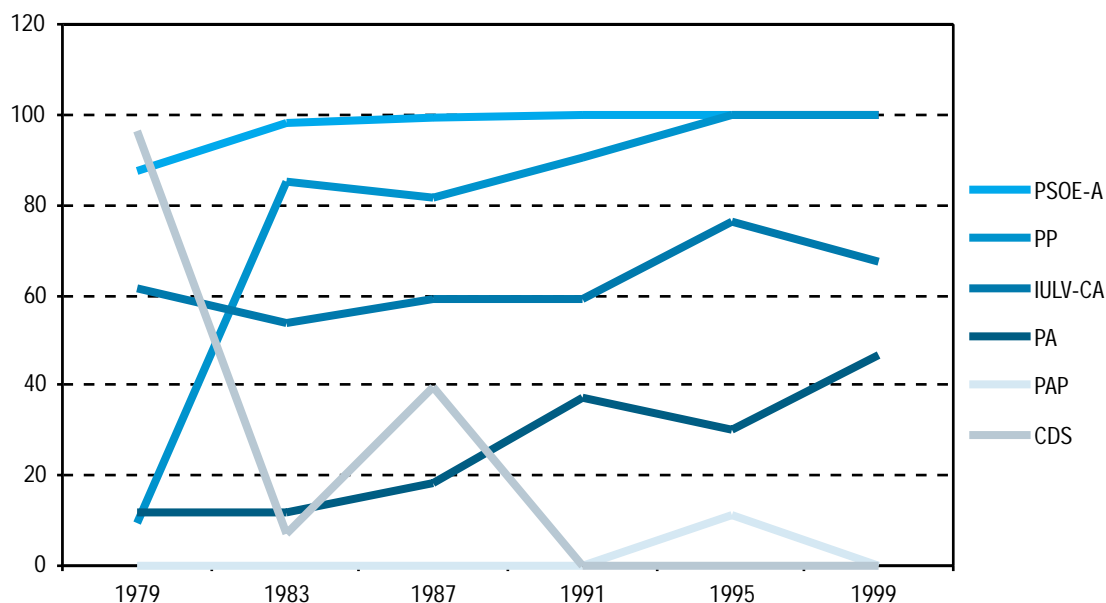

FUENTE: IEA - Consejería de Gobernación

<sup>a</sup>Sólo contempla aquellos partidos que hayan obtenido al menos el 1% del total de los votos de Andalucía.

<sup>b</sup>En 1979 PP era CD y en 1983 AP.

En 1979 IUCA-LV era PCE, en 1983 PCA-PCE y en 1987 IU-CA.

En 1979 PA era PSA y en 1983 PSA-PA.

En 1979 CDS era UCD.

PSOE-A: Partido Socialista Obrero Español de Andalucía.

PP: Partido Popular.

IULV-CA: Izquierda Unida-Los Verdes-Convocatoria por Andalucía.

PA: Partido Andalucista.

PAP: Partido Andaluz de Progreso.

CDS: Centro Democrático y Social.

### 18.1.8. Porcentaje de municipios andaluces en los que se presentó cada candidatura en las elecciones municipales celebradas el 13 de junio de 1999 por provincia (municipios de más de 250 habitantes)\*

	Almería	Cádiz	Córdoba	Granada	Huelva	Jaén	Málaga	Sevilla	Andalucía
Partido Socialista Obrero Español de Andalucía	100,00	100,00	100,00	100,00	100,00	100,00	98,96	100,00	<b>99,87</b>
Partido Popular	100,00	100,00	100,00	100,00	100,00	100,00	100,00	100,00	<b>100,00</b>
Izquierda Unida Los Verdes-Convocatoria por Andalucía	51,14	86,36	76,00	49,09	57,33	68,75	90,63	80,00	<b>67,34</b>
Partido Andalucista	23,86	81,82	48,00	36,97	44,00	26,04	58,33	75,24	<b>46,64</b>
Grupo Independiente Liberal	-	4,55	-	-	-	-	9,38	-	<b>1,48</b>

FUENTE: Consejería de Gobernación

\*Sólo contempla aquellos partidos que hayan obtenido al menos el 1% del total de los votos de Andalucía.

## 18. Participación social y administración de justicia

### 18.1.9.G. Evolución de los resultados obtenidos en las elecciones municipales de Andalucía (municipios de más de 250 habitantes)\* (número de concejales)

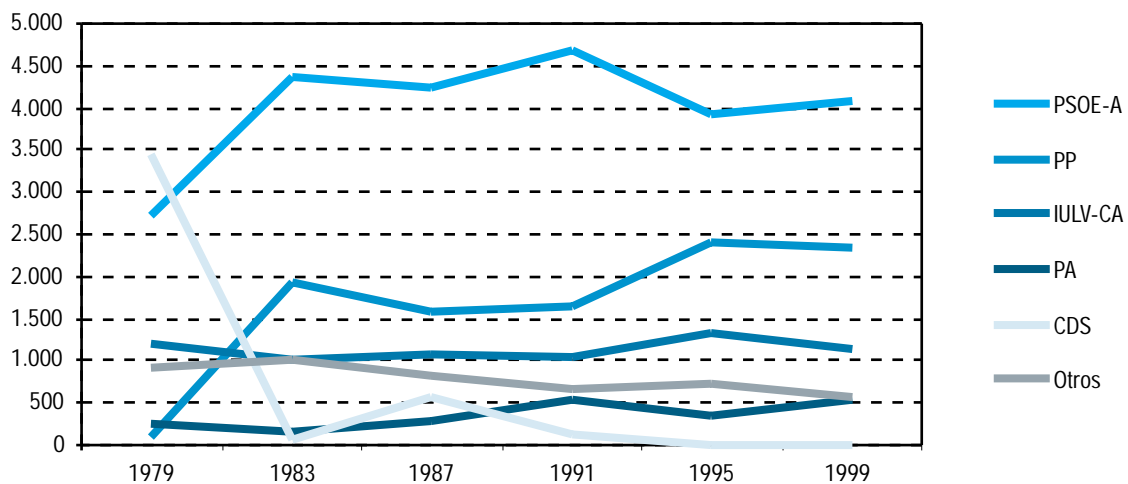

FUENTE: Consejería de Gobernación

\*En 1983 PP era AP.

En 1979 IUCA-LV era PCE, en 1983 PCA-PCE y en 1987 IU-CA.

En 1979 PA era PSA y en 1983 PSA-PA.

En 1979 CDS era UCD.

PSOE-A: Partido Socialista Obrero Español de Andalucía.

PP: Partido Popular.

IULV-CA: Izquierda Unida-Los Verdes-Convocatoria por Andalucía.

PA: Partido Andalucista.

CDS: Centro Democrático y Social.

### 18.1.10. Participación y resultados obtenidos en las elecciones municipales celebradas el 13 de junio de 1999 por provincia (municipios de más de 250 habitantes)<sup>a</sup>

	Almería	Cádiz	Córdoba	Granada	Huelva	Jaén	Málaga	Sevilla	Andalucía
Electores	400.632	863.121	613.032	674.937	365.531	520.692	1.001.566	1.388.318	<b>5.827.829</b>
% de participación	65,27	60,31	70,79	66,93	66,33	71,76	60,69	62,99	<b>64,62</b>
Votos en blanco	2.998	6.519	5.108	7.196	2.808	4.739	8.763	14.646	<b>52.777</b>
Votos a candidatura	256.705	510.323	425.593	440.113	237.877	364.997	595.065	853.274	<b>3.683.947</b>
<b>PSOE-A</b>									
% de votos <sup>b</sup>	40,75	30,00	33,89	41,41	42,14	46,14	31,48	41,09	<b>37,75</b>
Nº de concejales	428	302	418	780	431	599	444	689	<b>4.091</b>
<b>PP</b>									
% de votos <sup>b</sup>	41,09	26,35	30,00	33,99	34,91	32,84	36,02	24,99	<b>31,15</b>
Nº de concejales	339	155	206	535	201	348	287	266	<b>2.337</b>
<b>IULV-CA</b>									
% de votos <sup>b</sup>	6,77	10,30	24,25	9,87	10,68	11,56	11,64	13,85	<b>12,80</b>
Nº de concejales	48	87	175	148	85	109	207	269	<b>1.128</b>
<b>PA</b>									
% de votos <sup>b</sup>	4,34	19,12	7,22	6,16	7,77	4,05	5,86	13,57	<b>9,52</b>
Nº de concejales	27	90	61	100	69	27	56	114	<b>544</b>
<b>VERDES+IA</b>									
% de votos <sup>b</sup>	0,25	0,91	0,28	0,71	0,16	0,20		0,59	<b>0,43</b>
Nº de concejales	-	-	-	8	-	-		-	<b>8</b>
<b>PIE</b>									
% de votos <sup>b</sup>	2,08	0,07		0,09					<b>0,17</b>
Nº de concejales	16	-		2					<b>18</b>
<b>PDNI-A</b>									
% de votos <sup>b</sup>	0,30	0,12		0,20	0,02		0,19	1,13	<b>0,36</b>
Nº de concejales	2	-		7	1		-	21	<b>31</b>
<b>GIL</b>									
% de votos <sup>b</sup>		4,29					7,53		<b>1,81</b>
Nº de concejales		23					51		<b>74</b>
<b>IP</b>									
% de votos <sup>b</sup>		2,21						0,24	<b>0,36</b>
Nº de concejales		10						2	<b>12</b>
<b>Otros<sup>c</sup></b>									
% de votos <sup>b</sup>	2,81	3,82	2,88	5,19	3,44	3,85	3,76	2,40	<b>3,44</b>
Nº de concejales	28	37	47	103	36	41	65	60	<b>417</b>

FUENTE: Consejería de Gobernación

<sup>a</sup>Sólo contempla aquellos partidos que han obtenido algún concejal.

<sup>b</sup>Se calcula sobre votos válidos.

<sup>c</sup>Contempla el resto de formaciones políticas que obtienen concejales y que para las diferentes provincias se corresponden con:

**Almería:** AEAL (2), AEAPAPNSM-V (2), AECF (1), AEDP (3), AETS (6), AITS (1), CDS-UC (1), GIP (1), INDAPA (3), M2000 (2), PIR (3), T2000 (1), UP (2).

**Cádiz:** AEMM (4), C+EYS (1), GIDE (1), IB(1), LC (1), PCDS (3), PIB-2000 (3), PIVG (1), RRUU (3), SI (2), TAIP (4), TxCH (2), U-SR (3), UB (8).

**Córdoba:** AIC (2), AII (5), ALMI (2), CIG (3), FIV (3), GIH (3), GIP (5), GSI (10), ILP (2), PJ (3), UCM (5), UDFN (2), UGI (1), UPAN (1).

**Granada:** ADMI (2), AEI-HT (2), AEII (1), AUJ (3), AIL (2), AIN (5), AI-Q (2), AIZA (1), ALME (1), AM (6), ANI (5), CDD (2), CI-D (2), CIN (3), CIPZ (3), CICAstril (1), CJI-PM (1), CNA (1), CpL (3), FADI (3), GI-C (5), GI-H (4), GICC (2), GIO (2), HU-GI (3), I-CyG(1), IPA (5), PILH (1), PILR (1), PI-PP (6), PIMI (9), SL-AP (4), U-Z (6), UDI-M (3), UPAN (1), UT (1).

**Huelva:** ADEIDA (4), AEI (1), AEI-SAR (4), AIM (2), APM (1), DIP (3), GICM (4), GIDC (3), GINER (5), GIV (5), ILR (1), IR (3).

**Jaén:** ADEM (4), AEAO (2), AEIM (2), AI-C (1), AICAM (3), AIPB-CI (1), ALBAILEN (3), API (5), ARI (1), BI-CI (1), BOCA (1), FADI-CI (11), GI-TyC (5), ICA-CI (1).

**Málaga:** AIB (1), AIG (3), AIJ (5), APS (2), ASIAT (3), AV-B (1), CAD (3), CAIVE (4), CELA (1), CPH (1), CPIC (2), GIB (11), GICAR (1), GIPMTM (5), GSI (2), PIU (8), PLCC (1), PSIC (1), PSIRV(3), SIC (4).

**Sevilla:** ACIA (1), AES-I (1), AEVI (1), AI-B (7), AIL (3), AIMI (3), GI-CG (3), GI-G (7), GIP (1), GITLR (1), I-PR (6), IA (7), NI-UPAN (1), PI-CR (4), PIA-A (1), PSIA (3), UI-PR (5), UPAN (5).



## 18. Participación social y administración de justicia

### 18.1.11. Representantes municipales según sexo por provincia. Legislatura 1999-2003

	Almería	Cádiz	Córdoba	Granada	Huelva	Jaén	Málaga	Sevilla	Andalucía
Alcaldes	94	43	68	154	72	91	90	97	<b>709</b>
Alcaldesas	8	1	7	14	7	5	10	8	<b>60</b>
Concejales	728	557	652	1.312	637	862	866	1.039	<b>6.653</b>
Concejalas	226	147	255	386	202	262	264	382	<b>2.124</b>

FUENTE: Observatorio Electoral. Federación Andaluza de Municipios y Provincias (FAMP)

### 18.1.12. Participación y resultados obtenidos en las elecciones de diputados al Parlamento Europeo celebradas el 13 de junio de 1999 por provincia<sup>a</sup>

	Andalucía	Almería	Cádiz	Córdoba	Granada	Huelva	Jaén	Málaga	Sevilla	España
Electores	<b>5.894.498</b>	411.243	877.401	618.813	694.136	369.474	523.771	1.007.730	1.391.930	<b>33.841.211</b>
% de participación	<b>63,59</b>	63,04	58,72	70,16	64,94	65,09	71,38	59,88	62,57	<b>63,04</b>
Votos en blanco	<b>47.303</b>	2.554	6.424	4.757	5.283	2.624	3.703	8.729	13.229	<b>357.567</b>
Votos a candidaturas	<b>3.669.420</b>	254.710	503.897	425.871	442.010	235.940	367.220	589.394	850.378	<b>20.807.269</b>
<b>PP</b>										
% de votos <sup>b</sup>	<b>36,01</b>	42,60	36,06	34,39	38,19	36,26	35,62	41,43	30,03	<b>39,74</b>
Parlamentarios										<b>27</b>
<b>PSOE-Prog.</b>										
% de votos <sup>b</sup>	<b>43,28</b>	45,28	38,62	39,46	44,98	44,22	47,90	38,49	47,54	<b>35,33</b>
Parlamentarios										<b>24</b>
<b>IULV-CA</b>										
% de votos <sup>b</sup>	<b>10,71</b>	5,82	9,11	16,97	8,83	10,90	10,22	10,35	11,35	<b>5,77</b>
Parlamentarios										<b>4</b>
<b>CIU</b>										
% de votos <sup>b</sup>	<b>0,03</b>	0,03	0,04	0,03	0,03	0,02	0,02	0,04	0,03	<b>4,43</b>
Parlamentarios										<b>3</b>
<b>CE</b>										
% de votos <sup>b</sup>	<b>6,64</b>	3,48	11,88	6,22	4,72	6,15	4,04	5,51	7,73	<b>3,20</b>
Parlamentarios										<b>2</b>
<b>CN+EP</b>										
% de votos <sup>b</sup>	<b>0,04</b>	0,03	0,05	0,11	0,02	0,03	0,01	0,04	0,02	<b>2,90</b>
Parlamentarios										<b>2</b>
<b>BNG</b>										
% de votos <sup>b</sup>	<b>0,03</b>	0,03	0,07	0,02	0,02	0,02	0,01	0,08	0,02	<b>1,65</b>
Parlamentarios										<b>1</b>
<b>EH</b>										
% de votos <sup>b</sup>	<b>0,06</b>	0,06	0,08	0,04	0,05	0,05	0,04	0,07	0,06	<b>1,45</b>
Parlamentarios										<b>1</b>

FUENTE: Junta Electoral Central-Consejería de Gobernación

<sup>a</sup>Solo se incluyen las candidaturas que obtuvieron representación.  
<sup>b</sup>Se calcula sobre votos válidos.

PP: Partido Popular.  
 PSOE-Prog.: Partido Socialista Obrero Español-progresistas.  
 IULV-CA: Izquierda Unida-Los Verdes-Convocatoria por Andalucía.  
 CIU: Convergència i Unió.  
 CE: Coalición Europea.  
 CN+EP: Coalición Nacionalista+Europa de los Pueblos.  
 BNG: Bloque Nacionalista Galego.  
 EH: Euskal Herriarrok.

### 18.1.13. Evolución de la participación en las elecciones a representantes de trabajadores de Andalucía por provincia. Años 2000-2002

	Almería	Cádiz	Córdoba	Granada	Huelva	Jaén	Málaga	Sevilla	Andalucía
<b>Año 2000</b>									
Empresas afectadas	77	216	128	106	86	98	247	277	1.235
Electores	4.470	9.867	5.026	4.379	3.464	3.588	11.041	26.966	68.801
Votantes	3.123	7.383	3.807	3.372	2.693	2.769	7.240	16.003	46.390
% de participación	69,87	74,83	75,75	77,00	77,74	77,17	65,57	59,35	67,43
Representantes elegidos	197	506	307	264	207	203	598	891	3.173
<b>Año 2001</b>									
Empresas afectadas	95	256	160	191	84	113	319	263	1.481
Electores	4.193	12.992	5.459	6.649	3.340	3.010	15.456	13.574	64.673
Votantes	3.228	10.308	4.163	5.084	2.630	2.532	11.383	10.116	49.444
% de participación	76,99	79,34	76,26	76,46	78,74	84,12	73,65	74,52	76,45
Representantes elegidos	268	656	334	407	212	209	862	712	3.660
<b>Año 2002*</b>									
Empresas afectadas	298	468	410	349	287	365	645	593	3.415
Electores	26.711	58.933	31.945	14.824	22.588	32.836	75.352	110.176	373.365
Votantes	18.678	41.440	22.935	12.246	15.512	23.833	50.984	62.382	248.010
% de participación	69,93	70,32	71,80	82,61	68,67	72,58	67,66	56,62	66,43
Representantes elegidos	865	1.792	981	844	740	1.093	2.420	2.554	11.289

FUENTE: Consejería de Empleo y Desarrollo Tecnológico. Estadísticas de Elecciones a Representantes de Trabajadores en Andalucía

\*Datos provisionales.

### 18.1.14.G. Evolución de la participación en las elecciones a representantes de trabajadores de Andalucía. Años 1998-2002 (porcentaje)

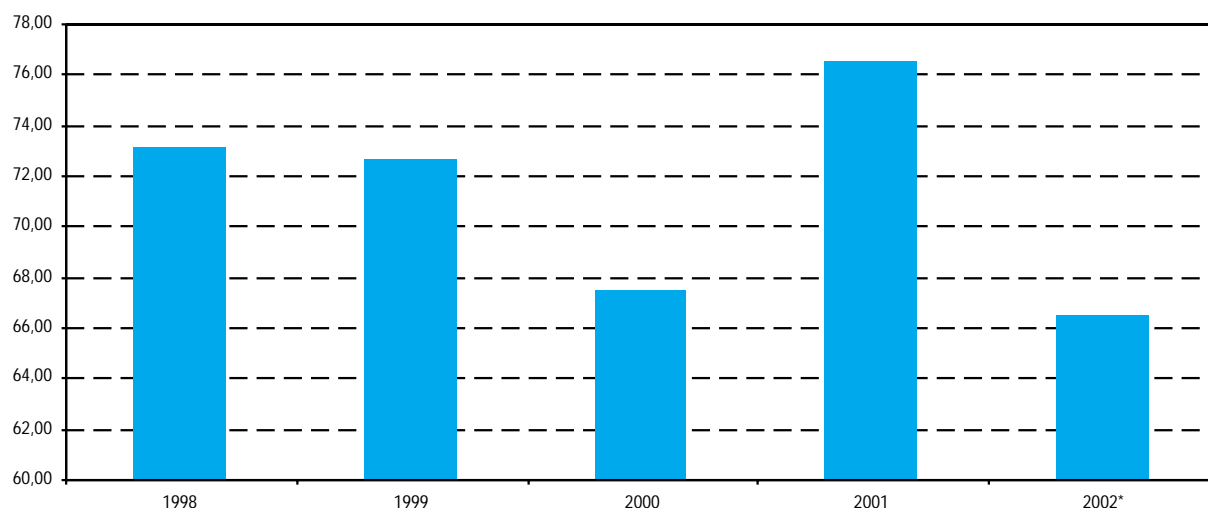

FUENTE: Consejería de Empleo y Desarrollo Tecnológico. Estadísticas de Elecciones a Representantes de Trabajadores en Andalucía

\*Datos provisionales.

## 18. Participación social y administración de justicia

### 18.1.15. Evolución de los representantes sindicales elegidos en elecciones a representantes de trabajadores por organización y provincia. Años 2000-2002

	CC.OO.	U.G.T.	U.S.O.	Otros	Total
<b>Año 2000</b>					
Almería	65	81	-	51	197
Cádiz	245	196	11	54	506
Córdoba	136	108	3	60	307
Granada	104	120	1	39	264
Huelva	57	100	3	47	207
Jaén	91	93	1	18	203
Málaga	233	251	12	102	598
Sevilla	352	327	25	187	891
<b>Andalucía</b>	<b>1.283</b>	<b>1.276</b>	<b>56</b>	<b>558</b>	<b>3.173</b>
<b>Año 2001</b>					
Almería	110	131	-	27	268
Cádiz	355	259	20	22	656
Córdoba	126	167	4	37	334
Granada	167	203	6	31	407
Huelva	77	109	1	25	212
Jaén	76	115	2	16	209
Málaga	341	379	5	137	862
Sevilla	291	335	13	73	712
<b>Andalucía</b>	<b>1.543</b>	<b>1.698</b>	<b>51</b>	<b>368</b>	<b>3.660</b>
<b>Año 2002*</b>					
Almería	375	321	11	158	865
Cádiz	789	491	32	480	1.792
Córdoba	336	396	9	240	981
Granada	364	296	9	175	844
Huelva	269	278	6	187	740
Jaén	340	440	43	270	1.093
Málaga	996	800	31	593	2.420
Sevilla	897	931	61	665	2.554
<b>Andalucía</b>	<b>4.366</b>	<b>3.953</b>	<b>202</b>	<b>2.768</b>	<b>11.289</b>

FUENTE: Consejería de Empleo y Desarrollo Tecnológico. Estadísticas de Elecciones a Representantes de Trabajadores en Andalucía

\*Datos provisionales.

### 18.1.16.G. Evolución del número de representantes en las elecciones sindicales a la función pública

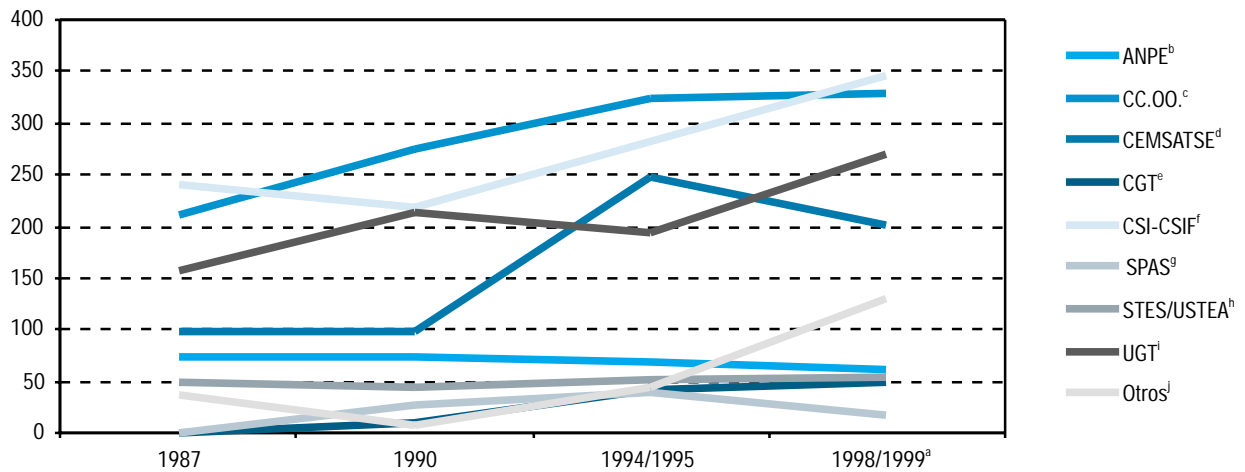

FUENTE: Consejería de Justicia y Administración Pública

<sup>a</sup>No incluye los representantes obtenidos por el personal al servicio de las instituciones sanitarias del área centro de Sevilla por estar pendiente la repetición de las elecciones.

<sup>b</sup>ANPE: Sindicato independiente.

<sup>c</sup>CC.OO.: Comisiones obreras.

<sup>d</sup>CEMSATSE: Confederación estatal de médicos y auxiliares técnicos sanitarios de España.

<sup>e</sup>CGT: Confederación general del trabajo.

<sup>f</sup>CSI-CSIF: Confederación sindical independiente y de funcionarios.

<sup>g</sup>SPAS: Sindicato profesional de auxiliares sanitarios.

<sup>h</sup>USTEA: Unión de sindicatos de trabajadores y trabajadores de Andalucía.

<sup>i</sup>UGT: Unión general de trabajadores.

<sup>j</sup>Incluye solo las candidaturas con representantes.

## 18. Participación social y administración de justicia

### 18.1.17. Participación y resultados obtenidos en las elecciones sindicales a la función pública. Año 1998/1999<sup>a</sup>

	Administración central. Servicios Centrales	Personal docente no universitario	Personal al servicio de instituciones sanitarias	Personal universitario docente	Personal universitario de administración de servicios	Servicios periféricos	Justicia
Electores	3.998	77.541	57.028	11.427	3.261	12.904	5.667
% de participación	49,05	58,84	52,56	30,80	71,51	56,66	67,11
Votos en blanco	159	1.435	697	117	152	287	176
Votos a candidaturas	1.754	43.924	28.988	3.384	2.142	6.881	3.552
<b>ANPE<sup>b</sup></b>							
% de votos	-	19,91	-	-	-	-	-
Nº representantes	-	62	-	-	-	-	-
<b>CC.OO.<sup>c</sup></b>							
% de votos	20,91	22,74	14,99	28,88	34,74	16,56	29,18
Nº representantes	6	73	100	45	36	30	39
<b>CEMSATSE<sup>d</sup></b>							
% de votos	-	0,51	30,50	1,29	-	-	-
Nº representantes	-	-	201	1	-	-	-
<b>CGT<sup>e</sup></b>							
% de votos	-	6,76	4,64	2,09	5,58	3,04	-
Nº representantes	-	18	21	2	5	3	-
<b>CSI-CSIF<sup>f</sup></b>							
% de votos	45,01	18,32	11,92	27,25	18,18	42,80	34,68
Nº representantes	12	58	88	49	19	73	46
<b>SPAS<sup>g</sup></b>							
% de votos	-	-	3,57	-	-	-	-
Nº representantes	-	-	18	-	-	-	-
<b>USTEA<sup>h</sup></b>							
% de votos	-	13,41	-	-	-	7,13	-
Nº representantes	-	43	-	-	-	12	-
<b>UGT<sup>i</sup></b>							
% de votos	20,70	14,80	14,06	19,51	27,46	22,77	14,99
Nº representantes	6	44	92	37	30	42	20
<b>USO<sup>j</sup></b>							
% de votos	5,07	-	0,32	-	-	1,20	16,42
Nº representantes	1	-	1	-	-	3	19
<b>Otros<sup>k</sup></b>							
% de votos	-	-	14,07	7,14	7,19	2,50	-
Nº representantes	-	-	86	8	8	5	-

FUENTE: Consejería de Justicia y Administración Pública

<sup>a</sup>En la columna del personal al servicio de las instituciones sanitarias no se incluyen los datos del área centro de Sevilla por estar pendiente la repetición de elecciones. En la columna del personal docente de la Universidad tampoco se incluye el número de votos en cada candidatura referentes a la Universidad de Cádiz.

<sup>b</sup>ANPE: Sindicato independiente.

<sup>c</sup>CC.OO.: Comisiones obreras.

<sup>d</sup>CEMSATSE: Confederación estatal de médicos y auxiliares técnicos sanitarios de España.

<sup>e</sup>CGT: Confederación general del trabajo.

<sup>f</sup>CSI-CSIF: Confederación sindical independiente y de funcionarios.

<sup>g</sup>SPAS: Sindicato profesional de auxiliares sanitarios.

<sup>h</sup>USTEA: Unión de sindicatos de trabajadores y trabajadores de Andalucía.

<sup>i</sup>UGT: Unión general de trabajadores.

<sup>j</sup>USO: Unión sindical obrera.

<sup>k</sup>Incluye solo las candidaturas con representantes.

### 18.1.18.G. Evolución de las consultas y quejas efectuadas al Defensor del Pueblo Andaluz\*. Años 1991-2002

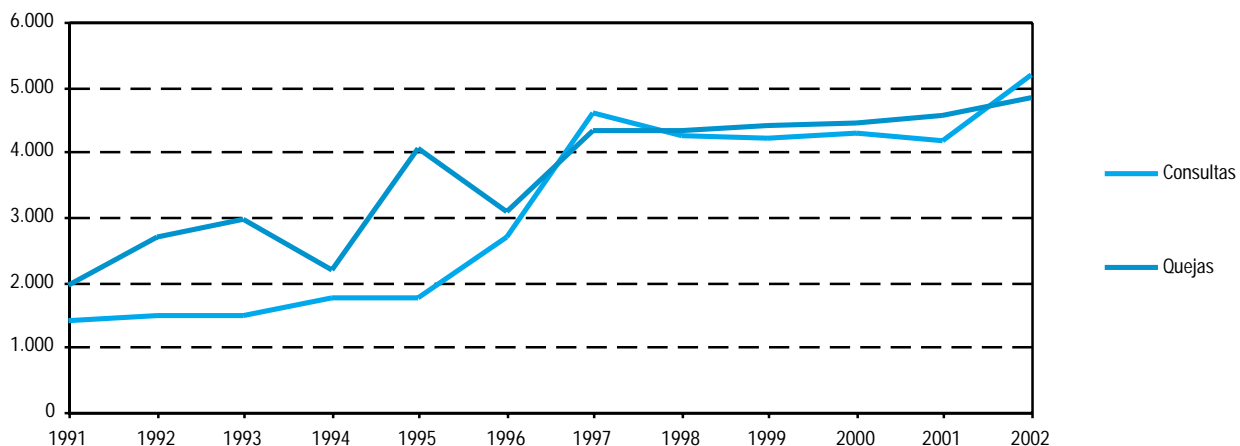

FUENTE: Defensor del Pueblo Andaluz

\*A partir del año 1998 se incluyen las consultas efectuadas por otras provincias a Andalucía.

### 18.1.19. Consultas efectuadas al Defensor del Pueblo Andaluz según vía de acceso por provincia. Año 2002

	Almería	Cádiz	Córdoba	Granada	Huelva	Jaén	Málaga	Sevilla	Otras provincias	Total
Escrita	3	15	8	8	3	5	15	27	5	<b>89</b>
Personal	5	32	6	5	29	5	13	870	20	<b>985</b>
Telefónica	203	540	256	290	271	200	486	1.561	86	<b>3.893</b>
Internet	11	27	10	7	10	8	20	21	100	<b>214</b>
<b>Total</b>	<b>222</b>	<b>614</b>	<b>280</b>	<b>310</b>	<b>313</b>	<b>218</b>	<b>534</b>	<b>2.479</b>	<b>211</b>	<b>5.181</b>

FUENTE: Defensor del Pueblo Andaluz

## 18. Participación social y administración de justicia

### 18.1.20. Quejas efectuadas al Defensor del Pueblo Andaluz según materia por provincia. Año 2002

	Almería	Cádiz	Córdoba	Granada	Huelva	Jaén	Málaga	Sevilla	Otras provincias	Total
<b>Quejas admitidas a trámite</b>	<b>124</b>	<b>412</b>	<b>197</b>	<b>223</b>	<b>155</b>	<b>176</b>	<b>374</b>	<b>1.045</b>	<b>548</b>	<b>3.254</b>
Agricultura y Pesca	-	3	1	4	2	4	1	4	1	20
Cultura	1	1	5	3	-	-	1	9	2	22
Ayuntamientos y diputaciones	12	63	22	27	18	62	31	101	8	344
Educación	12	33	30	44	19	26	78	129	1	372
Fomento, Turismo, Industria y Energía	-	4	1	4	-	-	-	5	-	14
Gobernación	3	3	10	4	2	3	17	26	1	69
Economía y Hacienda	3	8	4	7	8	7	19	35	3	94
Justicia	23	86	42	26	43	20	54	315	23	632
Medio Ambiente	7	19	13	7	10	7	23	56	478	620
Menores	6	26	6	10	1	6	8	38	5	106
Obras Públicas y Transportes	26	63	21	34	33	13	69	127	11	397
Presidencia y Relaciones con Parlamento	1	2	2	2	1	1	-	3	-	12
Seguridad Social	-	3	2	7	-	2	5	4	-	23
Servicios Sociales	10	33	10	5	5	9	17	69	3	161
Salud	19	58	26	38	13	16	46	112	11	339
Trabajo	1	7	2	1	-	-	5	12	1	29
<b>Remitidas a otros defensores</b>	<b>17</b>	<b>39</b>	<b>18</b>	<b>19</b>	<b>16</b>	<b>9</b>	<b>40</b>	<b>77</b>	<b>33</b>	<b>268</b>
<b>No admitidas</b>	<b>116</b>	<b>181</b>	<b>97</b>	<b>111</b>	<b>120</b>	<b>78</b>	<b>180</b>	<b>354</b>	<b>72</b>	<b>1.309</b>
<b>Total</b>	<b>257</b>	<b>632</b>	<b>312</b>	<b>353</b>	<b>291</b>	<b>263</b>	<b>594</b>	<b>1.476</b>	<b>653</b>	<b>4.831</b>

FUENTE: Defensor del Pueblo Andaluz

### 18.1.21.G. Evolución del asociacionismo creado en Andalucía. Años 1994-2002

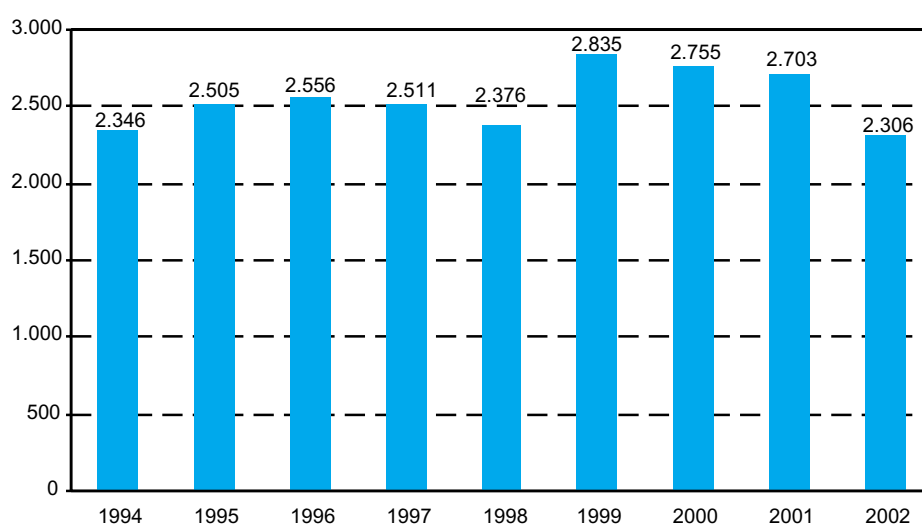

FUENTE: Consejería de Justicia y Administración Pública

### 18.1.22. Número de asociaciones creadas según tipo por provincia. Año 2002

	Almería	Cádiz	Córdoba	Granada	Huelva	Jaén	Málaga	Sevilla	Andalucía
Acción educativa	-	10	1	6	2	1	2	11	33
Acción sanitaria	-	1	2	6	2	-	3	7	21
Acción social	22	31	8	38	22	16	13	46	196
Coleccionismo	-	-	-	-	-	-	2	4	6
Consumo/usuarios/perjudicados	3	1	1	7	2	1	6	8	29
Cultura/ciencias/artes/letras	41	84	23	60	63	16	34	67	388
Defensa de la naturaleza	5	9	2	14	7	4	15	15	71
Deficiencias y enfermedades	1	6	1	3	-	3	7	19	40
Deportivas	13	31	9	24	34	68	14	28	221
Económicas	2	6	1	-	-	4	7	18	38
Educativas	11	9	20	11	5	5	12	26	99
Familiares	-	1	-	-	-	2	1	2	6
Históricas y costumbristas	1	3	1	13	-	1	3	3	25
Ideológicas	2	6	-	1	-	4	4	14	31
Internautas	-	-	-	-	-	-	-	1	1
Medios comunicación/espectáculos	-	1	-	1	-	4	5	17	28
Musicales	4	10	8	10	1	14	14	34	95
Profesionales	4	12	5	8	-	3	12	25	69
Recreativas	7	36	10	9	16	17	14	91	200
Referidas a la mujer	8	14	4	11	2	6	18	21	84
Referidas a los jóvenes	14	1	3	4	7	23	2	9	63
Tercera edad/jubilados/pensionistas	5	4	1	5	4	1	4	5	29
Vecinos	24	51	14	20	2	12	30	36	189
Sin definir	24	2	173	-	3	1	116	25	344
<b>Total</b>	<b>191</b>	<b>329</b>	<b>287</b>	<b>251</b>	<b>172</b>	<b>206</b>	<b>338</b>	<b>532</b>	<b>2.306</b>

FUENTE: Consejería de Justicia y Administración Pública

### 18.1.23. Número de manifestaciones según motivo por provincia. Año 2002

	Almería	Cádiz	Córdoba	Granada	Huelva	Jaén	Málaga	Sevilla	Andalucía
Laborales	33	300	46	66	148	59	70	115	837
Estudiantiles	16	25	30	9	16	-	12	10	118
Nacionalistas	-	-	-	1	-	-	-	-	1
Políticos	5	56	36	51	4	20	8	1	181
Religiosos	-	-	1	-	-	1	8	-	10
A favor de la paz	3	6	8	7	-	2	12	1	39
Vecinales	34	94	39	16	22	12	60	33	310
Contra la droga	-	9	3	3	-	-	9	-	24
Solidaridad	3	15	2	5	5	30	11	18	89
Contra el racismo	1	-	1	2	-	2	19	-	25
Conmemorativos	5	18	9	14	6	7	12	6	77
Electorales	-	-	-	-	-	-	-	-	-
Insumisión	-	-	-	-	-	-	-	-	-
Ecológicos	-	3	-	3	-	-	18	6	30
Otros	16	48	40	19	8	7	14	47	199
<b>Total</b>	<b>116</b>	<b>547</b>	<b>215</b>	<b>196</b>	<b>209</b>	<b>140</b>	<b>253</b>	<b>237</b>	<b>1.913</b>

FUENTE: Delegación del Gobierno en Andalucía

\*Los datos de la provincia de Málaga corresponden a las manifestaciones y concentraciones comunicadas a la Subdelegación del Gobierno correspondiente. Los datos del resto de las provincias corresponden a las realizadas, incluyendo las que no han sido comunicadas.



## 18. Participación social y administración de justicia

### 18.1.24.G. Evolución del número de manifestaciones en Andalucía. Años 1996-2002

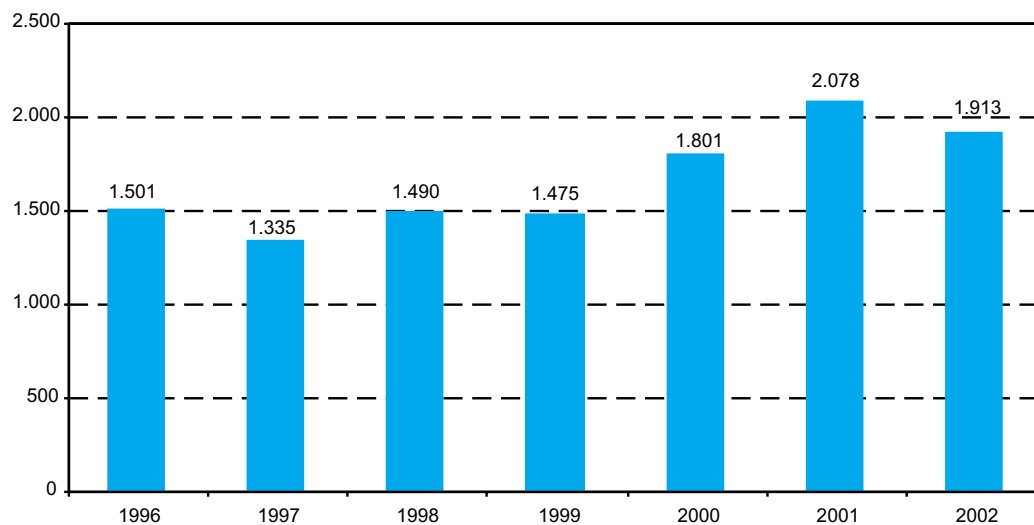

FUENTE: Delegación del Gobierno en Andalucía

### 18.1.25. Proyectos locales de voluntariado ambiental por provincia. Año 2002

	Almería	Cádiz	Córdoba	Granada	Huelva	Jaén	Málaga	Sevilla	Andalucía
Conservación de la biodiversidad	2	-	-	2	1	3	2	5	15
Espacios naturales protegidos	-	3	1	1	1	3	-	3	12
Defensa del medio forestal	1	-	-	-	-	-	2	2	5
Conservación del litoral	-	2	-	-	1	-	-	-	3
Medio ambiente urbano	2	-	1	2	1	3	2	4	15
<b>Total</b>	<b>5</b>	<b>5</b>	<b>2</b>	<b>5</b>	<b>4</b>	<b>9</b>	<b>6</b>	<b>14</b>	<b>50</b>

FUENTE: Consejería de Medio Ambiente

### 18.1.26. Participación en programas de educación ambiental por provincia. Curso 2001-2002

	Almería	Cádiz	Córdoba	Granada	Huelva	Jaén	Málaga	Sevilla	Andalucía
<b>Campaña "Crece con tu árbol"</b>									
Centros	20	31	35	39	23	30	35	74	<b>287</b>
Profesores	168	232	163	332	196	256	298	630	<b>2.275</b>
Alumnos	4.600	6.262	4.410	8.970	5.290	6.900	8.050	17.020	<b>61.502</b>
Plantones solicitados	6.645	4.756	3.640	8.540	8.545	11.300	9.720	16.790	<b>69.936</b>
<b>Campaña "Cuida de tu costa"</b>									
Centros	16	19	-	9	12	-	22	-	<b>78</b>
Profesores	17	39	-	13	29	-	33	-	<b>131</b>
Alumnos	643	811	-	395	584	-	1.033	-	<b>3.466</b>
Voluntarios	40	6	-	64	1	-	55	-	<b>166</b>
Km observables	205	265	-	70	130	-	160	-	<b>830</b>
Km observados	80	95	-	-	65	-	105	-	<b>345</b>

FUENTE: Consejería de Medio Ambiente

### 18.1.27. Participación en la protección de especies amenazadas por provincia. Año 2002

(porcentaje)

	Almería	Cádiz	Córdoba	Granada	Huelva*	Jaén	Málaga	Sevilla	Andalucía
Particulares	67,21	24,45	47,36	51,62		42,38	59,00	38,10	<b>46,79</b>
Agentes de medio ambiente	0,01	36,06	3,89	7,09		9,95	6,09	2,50	<b>9,62</b>
Policía Local	-	3,88	13,27	9,92		5,96	18,00	9,30	<b>8,65</b>
SEPRONA (Guardia Civil)	6,34	27,14	19,67	29,35		30,90	14,00	24,30	<b>20,99</b>
Asociaciones ecologistas	0,01	2,19	4,34	3,24		1,32	0,66	0,10	<b>2,23</b>
Sociedad de cazadores	-	0,06	1,00	-		0,44	-	-	<b>0,23</b>
Administraciones públicas	15,80	4,93	5,26	-		7,50	2,57	14,10	<b>4,26</b>
Aduana	10,00	-	-	-		0,01	-	-	<b>2,95</b>
Otros	1,64	1,29	6,40	7,29		1,54	2,19	11,40	<b>4,28</b>

FUENTE: Consejería de Medio Ambiente

\*Huelva no tiene ningún CREA (Centro de Recuperación de Especies Amenazadas).

## 18. Participación social y administración de justicia

### 18.2. Administración de justicia

#### 18.2.1. Tribunales y juzgados en funcionamiento por provincia. Año 2002

	Almería	Cádiz	Córdoba	Granada	Huelva	Jaén	Málaga	Sevilla	Andalucía
<b>Tribunales superiores</b>									
Salas de lo civil y penal	-	-	-	1	-	-	-	-	1
Salas de lo contencioso administrativo	-	-	-	1	-	-	1	1	3
Salas de lo social	-	-	-	1	-	-	1	1	3
<b>Audiencias provinciales</b>									
Secciones de lo civil-penal	3	7	3	-	3	3	-	-	19
Secciones de lo civil	-	-	-	2	-	-	3	4	9
Secciones de lo penal	-	-	-	2	-	-	4	4	10
<b>Juzgados</b>									
De 1ª instancia	6	-	8	13	6	-	21	22	76
De instrucción	4	-	7	8	4	-	18	20	61
De 1ª instancia e instrucción	15	51	19	18	12	28	32	31	206
De registro civil	-	-	-	-	-	-	1	1	2
De decanatos	-	-	-	-	-	-	1	1	2
De lo penal	3	10	4	7	4	3	10	13	54
De lo contencioso-administrativo	2	5	3	3	2	2	4	7	28
De lo social	3	6	4	8	3	4	10	11	49
De vigilancia	1	2	1	1	1	1	1	1	9
De menores	1	2	1	1	1	1	2	2	11
De paz	94	30	63	159	73	87	89	90	685

FUENTE: Consejería de Justicia y Administración Pública

#### 18.2.2. Evolución de los asuntos tramitados en la Sala de lo Civil y Penal del Tribunal Superior de Justicia. Años 1995-2001

	1995	1996	1997	1998	1999	2000	2001
<b>Andalucía</b>							
Registrados	68	59	70	79	56	55	74
Resueltos	82	60	72	81	53	55	69
<b>España</b>							
Registrados	561	673	796	776	696	722	735
Resueltos	574	642	769	776	718	745	711

FUENTE: Memoria del Consejo General del Poder Judicial

### 18.2.3. Evolución de los asuntos tramitados en la Sala de lo Contencioso-Administrativo del Tribunal Superior de Justicia. Años 1995-2001

	1995	1996	1997	1998	1999	2000	2001
<b>Andalucía</b>							
Registrados	18.996	18.333	23.987	19.508	9.887	7.499	9.599
Reabiertos	-	-	-	-	41	64	36
Acumulados	-	-	-	-	128	91	72
Resueltos	12.531	14.234	14.068	15.874	13.424	10.651	11.614
<b>Granada</b>							
Registrados	5.124	4.246	5.431	4.438	-	-	-
Reabiertos	-	-	-	-	-	-	-
Acumulados	-	-	-	-	-	-	-
Resueltos	2.549	3.076	3.041	4.002	-	-	-
<b>Málaga</b>							
Registrados	5.221	4.340	6.134	4.293	3.554	2.255	3.107
Reabiertos	-	-	-	-	-	-	-
Acumulados	-	-	-	-	103	50	24
Resueltos	1.967	2.115	2.682	3.583	4.549	2.402	1.903
<b>Sevilla</b>							
Registrados	8.651	9.747	12.422	10.777	6.333	5.244	6.492
Reabiertos	-	-	-	-	41	64	36
Acumulados	-	-	-	-	25	41	48
Resueltos	8.015	9.043	8.345	8.289	8.875	8.249	9.711
<b>España</b>							
Registrados	113.004	117.253	138.528	134.684	67.838	60.045	68.738
Reabiertos	-	-	-	-	1.523	736	1.689
Acumulados	-	-	-	-	13.767	2.643	2.097
Resueltos	79.580	88.285	90.856	96.984	93.053	91.733	89.376

FUENTE: Memoria del Consejo General del Poder Judicial

## 18. Participación social y administración de justicia

### 18.2.4. Evolución de los asuntos tramitados en la Sala de lo Social del Tribunal Superior de Justicia. Años 1995-2001

	1995	1996	1997	1998	1999	2000	2001
<b>Andalucía</b>							
Registrados	9.111	9.189	9.987	9.675	12.804	9.801	10.104
Resueltos	7.886	10.139	10.913	11.136	13.657	11.875	11.965
<b>Granada</b>							
Registrados	2.918	2.806	2.774	2.831	5.691	3.217	3.320
Resueltos	2.274	3.354	2.978	3.492	5.696	3.916	4.093
<b>Málaga</b>							
Registrados	1.946	2.094	2.167	2.319	2.565	2.182	2.340
Resueltos	1.468	1.953	2.607	3.010	2.968	2.400	2.239
<b>Sevilla</b>							
Registrados	4.247	4.289	5.046	4.525	4.548	4.402	4.444
Resueltos	4.144	4.832	5.328	4.634	4.993	5.559	5.633
<b>España</b>							
Registrados	55.839	57.577	59.118	59.449	59.903	55.957	58.453
Resueltos	48.610	54.930	58.318	61.873	60.603	61.339	64.188

FUENTE: Memoria del Consejo General del Poder Judicial

## 18.2.5. Asuntos tramitados según competencia en audiencias provinciales por provincia. Años 1998-2001

	Andalucía	Almería	Cádiz	Córdoba	Granada	Huelva	Jaén	Málaga	Sevilla	España
<b>Año 1998</b>										
<b>Competencia civil</b>										
Registrados y reabiertos	19.544	1.259	2.576	1.449	2.449	1.139	1.399	4.003	4.949	121.137
Resueltos	18.225	1.293	2.655	1.502	2.604	1.148	1.100	3.685	4.067	112.633
<b>Competencia penal</b>										
Registrados y reabiertos	21.218	1.390	3.387	1.203	2.655	1.479	1.428	4.947	4.729	114.787
Resueltos	20.081	1.371	3.343	1.226	2.458	1.560	1.491	4.507	4.125	106.012
<b>Ejecutorias</b>										
Registrados y reabiertos	6.456	380	2.176	401	734	408	237	1.342	778	28.067
Resueltos	6.313	328	2.357	369	534	295	170	1.526	734	24.386
<b>Año 1999</b>										
<b>Competencia civil</b>										
Registrados y reabiertos	18.791	1.123	2.426	2.380	2.349	1.030	1.323	3.543	4.276	113.378
Resueltos	17.750	1.143	2.290	1.383	2.373	1.087	1.187	3.687	4.223	115.996
<b>Competencia penal</b>										
Registrados y reabiertos	18.140	1.179	2.810	1.266	2.205	1.293	1.181	4.272	3.934	100.074
Resueltos	19.831	1.175	2.939	1.227	2.393	1.437	1.305	4.422	4.933	104.973
<b>Ejecutorias</b>										
Registrados y reabiertos	6.025	423	1.397	247	679	413	298	1.451	1.117	26.985
Resueltos	6.557	490	1.431	331	803	406	342	1.623	1.131	28.990
<b>Año 2000</b>										
<b>Competencia civil</b>										
Registrados y reabiertos	18.005	1.128	2.446	1.399	2.378	1.131	1.433	3.471	4.271	114.472
Resueltos	19.400	1.162	2.599	1.394	2.683	1.244	1.711	3.657	4.576	120.731
<b>Competencia penal</b>										
Registrados y reabiertos	17.745	1.097	3.075	1.122	2.227	1.248	1.145	4.023	3.808	99.371
Resueltos	19.020	1.112	3.326	1.099	2.301	1.384	1.312	4.430	4.056	103.159
<b>Ejecutorias</b>										
Registrados y reabiertos	4.249	385	785	139	541	307	176	1.081	835	21.943
Resueltos	5.975	395	1.530	155	599	372	190	1.671	1.063	26.188
<b>Año 2001</b>										
<b>Competencia civil</b>										
Registrados y reabiertos	14.699	848	1.833	1.171	1.987	935	1.218	3.124	3.319	90.349
Resueltos	19.603	1.195	2.347	1.150	2.288	1.252	1.835	3.864	5.389	115.108
<b>Competencia penal</b>										
Registrados y reabiertos	18.506	1.255	2.660	1.181	2.330	1.345	1.157	4.481	4.097	105.563
Resueltos	18.502	1.238	2.577	1.133	2.253	1.452	1.200	4.522	4.127	105.108
<b>Ejecutorias</b>										
Registrados y reabiertos	4.494	491	810	144	385	208	165	1.289	1.002	20.440
Resueltos	5.252	451	1.078	145	585	334	200	1.442	1.017	25.118

FUENTE: Memoria del Consejo General del Poder Judicial

## 18. Participación social y administración de justicia

### 18.2.6. Asuntos civiles tramitados en juzgados de primera instancia por provincia. Años 1998-2001

	Andalucía	Córdoba	Granada	Málaga	Sevilla	España
<b>Año 1998</b>						
<b>Asuntos civiles sin incluir familia</b>						
<b>Jurisdicción contenciosa</b>						
Registrados	35.658	5.035	7.924	8.248	14.451	214.544
Resueltos	39.480	4.710	7.980	8.888	17.902	233.085
<b>Jurisdicción voluntaria</b>						
Registrados	6.811	1.111	1.320	2.019	2.361	47.766
Resueltos	6.703	1.079	1.137	2.085	2.402	46.721
<b>Asuntos civiles de familia</b>						
<b>Jurisdicción contenciosa</b>						
Registrados	9.424	1.411	1.994	2.429	3.590	50.553
Resueltos	9.052	1.399	1.698	2.322	3.633	50.415
<b>Jurisdicción voluntaria</b>						
Registrados	1.638	115	1.154	190	179	5.423
Resueltos	1.688	109	1.141	216	222	5.469
<b>Año 1999</b>						
<b>Asuntos civiles sin incluir familia</b>						
<b>Jurisdicción contenciosa</b>						
Registrados	32.864	4.171	7.140	7.774	13.779	207.440
Resueltos	36.056	4.263	8.376	9.027	14.390	216.170
<b>Jurisdicción voluntaria</b>						
Registrados	6.992	1.228	1.190	2.023	2.551	48.613
Resueltos	7.050	1.203	1.172	2.036	2.639	47.409
<b>Asuntos civiles de familia</b>						
<b>Jurisdicción contenciosa</b>						
Registrados	9.599	1.396	2.041	2.596	3.566	52.379
Resueltos	9.049	1.224	1.995	2.524	3.306	51.434
<b>Jurisdicción voluntaria</b>						
Registrados	1.836	158	951	322	405	5.721
Resueltos	1.678	141	964	301	272	5.268

CONTINUA →

## 18.2.6. Asuntos civiles tramitados en juzgados de primera instancia por provincia. Años 1998-2001 CONTINUACIÓN

	Andalucía	Córdoba	Granada	Málaga	Sevilla	España
<b>Año 2000</b>						
<b>Asuntos civiles sin incluir familia</b>						
<b>Jurisdicción contenciosa</b>						
Registrados	<b>35.606</b>	4.752	7.458	9.302	14.094	<b>215.169</b>
Resueltos	<b>35.283</b>	4.781	7.136	8.384	14.982	<b>211.776</b>
<b>Jurisdicción voluntaria</b>						
Registrados	<b>7.340</b>	1.386	1.289	1.958	2.707	<b>52.063</b>
Resueltos	<b>7.129</b>	1.449	1.251	1.810	2.619	<b>50.299</b>
<b>Asuntos civiles de familia</b>						
<b>Jurisdicción contenciosa</b>						
Registrados	<b>10.492</b>	1.430	2.394	2.865	3.803	<b>55.196</b>
Resueltos	<b>10.290</b>	1.345	2.366	3.190	3.389	<b>53.062</b>
<b>Jurisdicción voluntaria</b>						
Registrados	<b>2.222</b>	132	1.122	494	474	<b>6.378</b>
Resueltos	<b>2.156</b>	151	1.132	482	391	<b>6.211</b>
<b>Año 2001</b>						
<b>Asuntos civiles sin incluir familia</b>						
<b>Jurisdicción contenciosa</b>						
Registrados	<b>33.055</b>	4.007	6.875	8.573	13.600	<b>196.282</b>
Resueltos	<b>35.216</b>	4.491	7.871	8.695	14.159	<b>211.813</b>
<b>Jurisdicción voluntaria</b>						
Registrados	<b>6.606</b>	1.304	1.001	1.764	2.537	<b>47.068</b>
Resueltos	<b>6.540</b>	1.264	976	1.809	2.491	<b>46.597</b>
<b>Asuntos civiles de familia</b>						
<b>Jurisdicción contenciosa</b>						
Registrados	<b>10.305</b>	1.427	2.121	3.112	3.645	<b>59.160</b>
Resueltos	<b>10.087</b>	1.407	2.065	2.901	3.714	<b>58.702</b>
<b>Jurisdicción voluntaria</b>						
Registrados	<b>1.749</b>	73	975	345	356	<b>6.180</b>
Resueltos	<b>1.914</b>	78	1.055	408	373	<b>6.388</b>

FUENTE: Memoria del Consejo General del Poder Judicial



## 18. Participación social y administración de justicia

### 18.2.7. Evolución de los procesos de familia registrados en juzgados de primera instancia. Años 1995-2001

	1995		1996		1997		1998		1999		2000		2001	
	Andalucía	España	Andalucía	España	Andalucía	España	Andalucía	España	Andalucía	España	Andalucía	España	Andalucía	España
Nulidades matrimoniales	19	102	18	102	26	123	14	114	20	133	20	145	18	153
Divorcios consensuados	1.646	14.895	1.700	14.971	1.809	16.520	1.963	17.874	2.281	19.072	2.498	20.492	2.666	21.680
Divorcios no consensuados	2.934	18.209	2.917	17.600	2.897	17.627	3.187	18.198	3.147	17.828	3.248	18.481	2.820	15.950
Separación mutuo acuerdo	3.473	25.439	3.686	27.227	4.082	30.427	4.539	32.678	5.024	35.685	5.609	38.881	6.401	43.569
Separaciones contenciosas	4.631	23.935	4.720	24.090	4.675	24.301	4.800	24.159	4.910	23.862	5.009	24.549	4.335	22.041
Eficacia civil separación, disolución o nulidad	66	393	76	455	94	578	93	519	98	501	89	533	99	607
Medidas previas a la interposición demanda	1.929	9.061	1.823	9.270	1.830	9.270	1.902	9.441	1.927	9.580	1.845	9.993	1.692	10.106
Medidas coetáneas o posteriores a la interposición de demanda	3.123	13.720	3.146	14.358	3.191	14.330	3.241	14.629	3.390	15.000	3.401	15.416	2.860	12.615
Modificación de medidas	1.115	7.437	1.233	7.684	1.204	8.130	1.358	8.413	1.393	8.474	1.438	8.727	1.482	8.936
Otras pretensiones	2.700	17.037	2.506	13.714	1.198	5.855	1.070	5.667	983	6.552	1.546	7.628	1.765	10.966
<b>Total</b>	<b>21.636</b>	<b>130.228</b>	<b>21.825</b>	<b>129.471</b>	<b>21.006</b>	<b>127.161</b>	<b>22.167</b>	<b>131.692</b>	<b>23.173</b>	<b>136.687</b>	<b>24.703</b>	<b>144.845</b>	<b>24.138</b>	<b>146.623</b>

FUENTE: Memoria del Consejo General del Poder Judicial

### 18.2.8. Asuntos tramitados en juzgados de instrucción por provincia. Años 1998-2001

	Andalucía	Córdoba	Granada	Málaga	Sevilla	España
<b>Año 1998</b>						
Registrados y reiniciados	<b>398.184</b>	47.122	68.260	125.877	156.925	<b>1.736.417</b>
Resueltos	<b>395.769</b>	46.865	68.813	123.919	156.172	<b>1.733.435</b>
<b>Año 1999</b>						
Registrados y reiniciados	<b>472.436</b>	47.547	73.490	126.665	224.734	<b>1.869.316</b>
Resueltos	<b>469.024</b>	47.349	71.682	126.075	223.918	<b>1.843.380</b>
<b>Año 2000</b>						
Registrados y reiniciados	<b>451.929</b>	45.545	67.730	131.195	207.459	<b>1.954.013</b>
Resueltos	<b>451.392</b>	45.987	67.789	130.868	206.748	<b>1.939.626</b>
<b>Año 2001</b>						
Registrados y reiniciados	<b>481.407</b>	48.105	68.445	147.850	217.007	<b>2.062.449</b>
Resueltos	<b>478.608</b>	48.011	68.143	147.637	214.817	<b>2.062.615</b>

FUENTE: Memoria del Consejo General del Poder Judicial

## 18.2.9. Asuntos civiles tramitados en juzgados de primera instancia e instrucción por provincia. Años 1998-2001

	Andalucía	Almería	Cádiz	Córdoba	Granada	Huelva	Jaén	Málaga	Sevilla	España
<b>Año 1998</b>										
<b>Asuntos civiles sin incluir familia</b>										
<b>Jurisdicción contenciosa</b>										
Registrados	52.206	5.844	11.571	3.669	3.598	4.614	7.070	10.004	5.836	301.154
Resueltos	61.383	6.334	14.640	3.974	3.822	5.364	7.932	11.583	7.734	331.253
<b>Jurisdicción voluntaria</b>										
Registrados	11.482	1.654	3.435	656	732	1.117	1.480	1.292	1.116	67.001
Resueltos	11.348	1.588	3.405	664	658	1.094	1.436	1.463	1.040	66.866
<b>Asuntos civiles de familia</b>										
<b>Jurisdicción contenciosa</b>										
Registrados	12.728	1.423	3.307	737	831	1.399	1.317	2.000	1.714	80.919
Resueltos	13.099	1.407	3.467	792	810	1.366	1.416	2.065	1.776	80.759
<b>Año 1999</b>										
<b>Asuntos civiles sin incluir familia</b>										
<b>Jurisdicción contenciosa</b>										
Registrados	50.819	5.544	11.069	3.416	3.391	4.670	6.880	9.718	6.131	297.536
Resueltos	53.358	5.581	12.264	3.641	3.736	4.272	7.505	9.744	6.615	300.281
<b>Jurisdicción voluntaria</b>										
Registrados	12.316	1.698	3.386	719	831	1.027	1.843	1.513	1.299	74.245
Resueltos	11.898	1.660	3.407	709	756	878	1.883	1.513	1.092	69.353
<b>Asuntos civiles de familia</b>										
<b>Jurisdicción contenciosa</b>										
Registrados	13.554	1.558	3.461	840	908	1.420	1.382	2.137	1.848	84.233
Resueltos	12.976	1.444	3.353	823	850	1.328	1.427	1.974	1.777	81.204
<b>Año 2000</b>										
<b>Asuntos civiles sin incluir familia</b>										
<b>Jurisdicción contenciosa</b>										
Registrados	55.433	6.408	12.759	3.301	3.694	4.714	7.323	10.827	6.407	323.585
Resueltos	54.641	5.601	12.799	3.631	3.677	4.936	6.974	10.174	6.849	306.878
<b>Jurisdicción voluntaria</b>										
Registrados	12.365	1.597	3.254	750	943	1.170	1.892	1.602	1.157	77.145
Resueltos	12.005	1.569	3.252	753	933	1.039	1.837	1.429	1.193	73.972
<b>Asuntos civiles de familia</b>										
<b>Jurisdicción contenciosa</b>										
Registrados	14.210	1.578	3.521	895	892	1.441	1.543	2.329	2.011	89.636
Resueltos	14.283	1.548	3.774	860	927	1.476	1.459	2.184	2.055	86.708
<b>Año 2001</b>										
<b>Asuntos civiles sin incluir familia</b>										
<b>Jurisdicción contenciosa</b>										
Registrados	50.350	5.746	10.611	3.156	3.113	4.399	6.722	10.393	6.210	288.617
Resueltos	51.493	5.862	11.099	3.087	3.365	4.787	6.801	9.911	6.581	298.785
<b>Jurisdicción voluntaria</b>										
Registrados	11.542	1.351	3.035	688	875	1.205	1.701	1.550	1.137	69.728
Resueltos	11.290	1.394	3.019	651	744	1.193	1.738	1.508	1.043	67.784
<b>Asuntos civiles de familia</b>										
<b>Jurisdicción contenciosa</b>										
Registrados	13.831	1.590	3.569	824	796	1.429	1.407	2.338	1.878	87.454
Resueltos	13.955	1.551	3.545	907	806	1.483	1.439	2.295	1.929	87.940

FUENTE: Memoria del Consejo General del Poder Judicial

## 18. Participación social y administración de justicia

### 18.2.10. Asuntos de jurisdicción penal tramitados en juzgados de primera instancia e instrucción por provincia. Años 1998-2001

	Andalucía	Almería	Cádiz	Córdoba	Granada	Huelva	Jaén	Málaga	Sevilla	España
<b>Año 1998</b>										
Registrados y reabiertos	941.040	69.136	115.724	75.835	98.926	51.429	52.456	251.138	226.396	4.452.861
Resueltos	946.674	70.410	117.507	75.283	100.209	52.078	53.837	251.143	226.207	4.456.683
<b>Año 1999</b>										
Registrados y reabiertos	1.060.779	79.402	122.935	78.140	105.980	52.116	54.910	267.355	299.941	4.762.767
Resueltos	1.048.005	77.834	120.661	77.322	103.994	51.087	54.472	263.507	299.128	4.678.576
<b>Año 2000</b>										
Registrados y reabiertos	1.051.627	82.645	127.486	77.228	98.781	53.011	53.755	276.280	282.441	4.924.231
Resueltos	1.050.606	80.437	125.641	77.476	98.691	52.653	53.862	276.839	285.007	4.868.319
<b>Año 2001</b>										
Registrados y reabiertos	1.104.602	89.113	132.385	80.711	102.655	55.860	55.073	295.925	292.880	5.220.991
Resueltos	1.090.895	81.339	131.980	80.276	101.337	56.429	53.875	292.331	293.328	5.155.775

FUENTE: Memoria del Consejo General del Poder Judicial

### 18.2.11. Movimiento de prodedimientos abreviados y ejecutorias en juzgados de lo penal por provincia. Años 1998-2001

	Andalucía	Almería	Cádiz	Córdoba	Granada	Huelva	Jaén	Málaga	Sevilla	España
<b>Año 1998</b>										
<b>Procedimientos abreviados</b>										
Pendientes inicio año	13.846	501	1.504	210	5.689	1.349	383	2.076	2.134	77.044
Registrados y reiniciados	23.214	1.410	4.022	1.563	3.013	1.662	1.406	4.292	5.846	114.412
Resueltos por sentencia	24.976	1.562	4.303	1.585	3.126	1.836	1.346	4.713	6.505	125.878
Pendientes fin año	12.087	349	1.223	191	5.576	1.175	443	1.655	1.475	66.127
<b>Ejecutorias</b>										
Pendientes inicio año	21.379	2.096	4.185	1.011	2.182	1.533	1.326	4.387	4.659	108.577
Registrados y reiniciados	31.777	1.571	5.361	2.390	3.654	2.409	2.120	5.588	8.684	126.186
Resueltos	30.093	1.581	4.488	2.325	3.670	2.094	1.719	5.846	8.370	120.788
Pendientes fin año	23.063	2.086	5.058	1.076	2.166	1.848	1.727	4.129	4.973	114.593
<b>Año 1999</b>										
<b>Procedimientos abreviados</b>										
Pendientes inicio año	12.087	349	1.223	191	5.576	1.175	443	1.655	1.475	66.129
Registrados y reiniciados	25.939	1.707	4.950	1.794	2.831	1.555	1.662	5.149	6.291	120.864
Resueltos por sentencia	25.400	1.693	4.580	1.615	3.265	1.727	1.447	4.805	6.268	122.532
Pendientes fin año	12.671	363	1.574	372	5.141	1.003	721	1.999	1.498	64.848
<b>Ejecutorias</b>										
Pendientes inicio año	23.063	2.086	5.058	1.076	2.166	1.848	1.727	4.129	4.973	114.532
Registrados y reiniciados	34.292	1.502	5.619	2.561	3.568	2.413	2.484	6.534	9.611	128.792
Resueltos	36.747	1.543	6.547	2.563	3.690	2.602	2.875	6.870	10.057	132.224
Pendientes fin año	20.758	2.045	4.120	1.074	2.044	1.819	1.336	3.793	4.527	111.649

CONTINUA →

## 18.2.11. Movimiento de prodedimientos abreviados y ejecutorias en juzgados de lo penal por provincia. Años 1998-2001

CONTINUACIÓN

	Andalucía	Almería	Cádiz	Córdoba	Granada	Huelva	Jaén	Málaga	Sevilla	España
<b>Año 2000</b>										
<b>Procedimientos abreviados</b>										
Pendientes inicio año	12.671	363	1.574	372	5.141	1.003	721	1.999	1.498	64.844
Registrados y reiniciados	27.332	1.620	5.207	2.145	3.084	1.758	1.476	5.239	6.803	129.883
Resueltos por sentencia	26.221	1.660	4.997	2.016	3.251	1.725	1.436	4.959	6.177	125.138
Pendientes fin año	14.034	323	1.921	512	4.974	1.036	761	2.384	2.123	69.706
<b>Ejecutorias</b>										
Pendientes inicio año	20.758	2.045	4.120	1.074	2.044	1.819	1.336	3.793	4.527	111.633
Registrados y reiniciados	35.246	1.635	6.472	2.857	4.006	2.736	2.499	5.845	9.196	137.161
Resueltos	33.782	1.639	5.475	2.721	4.096	2.435	2.300	5.808	9.308	127.736
Pendientes fin año	21.973	2.041	4.868	1.210	1.954	2.120	1.535	3.830	4.415	117.454
<b>Año 2001</b>										
<b>Procedimientos abreviados</b>										
Pendientes inicio año	14.034	323	1.921	512	4.974	1.036	761	2.384	2.123	69.869
Registrados y reiniciados	26.215	1.730	4.971	1.897	2.913	1.457	1.306	5.395	6.546	132.484
Resueltos por sentencia	28.166	1.611	5.041	2.026	4.135	1.651	1.739	5.423	6.540	136.240
Pendientes fin año	12.084	442	1.851	383	3.753	842	328	2.356	2.129	65.600
<b>Ejecutorias</b>										
Pendientes inicio año	21.973	2.041	4.868	1.210	1.954	2.120	1.535	3.830	4.415	113.475
Registrados y reiniciados	37.620	1.539	6.722	3.177	4.638	2.495	2.415	6.435	10.199	139.775
Resueltos	36.900	1.689	6.352	3.245	3.983	2.597	2.558	6.307	10.169	140.501
Pendientes fin año	22.704	1.891	5.238	1.142	2.620	2.018	1.392	3.958	4.445	113.438

FUENTE: Memoria del Consejo General del Poder Judicial

## 18. Participación social y administración de justicia

### 18.2.12. Sentencias y movimiento de asuntos y ejecuciones en juzgados de lo social por provincia. Años 1998-2001

	Andalucía	Almería	Cádiz	Córdoba	Granada	Huelva	Jaén	Málaga	Sevilla	España
<b>Año 1998</b>										
<b>Asuntos</b>										
Pendientes inicio año	17.259	350	2.538	642	3.166	445	2.047	3.630	4.441	85.298
Registrados y reabiertos	44.107	2.382	4.560	3.850	7.250	1.830	2.488	11.952	9.795	241.733
Resueltos	43.675	2.323	4.757	3.997	6.398	1.896	2.363	11.539	10.402	244.697
Pendientes fin año	17.691	409	2.341	495	4.018	379	2.172	4.043	3.834	82.752
<b>Sentencias</b>	<b>24.633</b>	<b>1.550</b>	<b>2.785</b>	<b>1.918</b>	<b>4.104</b>	<b>1.112</b>	<b>1.593</b>	<b>5.431</b>	<b>6.140</b>	<b>152.575</b>
<b>Ejecuciones</b>										
Pendientes inicio año	7.276	312	1.236	336	734	505	433	2.272	1.448	38.258
Registrados y reabiertos	8.431	561	1.034	603	1.082	460	492	2.123	2.076	46.493
Resueltos	8.691	533	958	733	1.113	563	501	1.991	2.299	51.306
Pendientes fin año	7.016	340	1.312	206	703	402	424	2.404	1.225	33.454
<b>Año 1999</b>										
<b>Asuntos</b>										
Pendientes inicio año	17.691	409	2.341	495	4.018	379	2.172	4.043	3.834	82.751
Registrados y reabiertos	41.419	2.623	4.512	4.113	6.200	1.820	2.258	10.117	9.776	233.898
Resueltos	42.689	2.464	4.842	4.081	6.430	1.798	2.533	10.634	9.907	232.167
Pendientes fin año	16.570	567	2.024	527	3.788	401	1.899	3.648	3.716	83.693
<b>Sentencias</b>	<b>24.006</b>	<b>1.805</b>	<b>2.631</b>	<b>1.613</b>	<b>4.000</b>	<b>1.062</b>	<b>1.699</b>	<b>5.468</b>	<b>5.728</b>	<b>143.872</b>
<b>Ejecuciones</b>										
Pendientes inicio año	7.016	340	1.312	206	703	402	424	2.404	1.225	33.109
Registrados y reabiertos	8.144	647	975	575	973	447	472	2.250	1.805	43.481
Resueltos	8.519	619	1.168	588	1.065	599	527	2.037	1.916	45.684
Pendientes fin año	6.798	361	1.314	199	625	246	379	2.617	1.057	31.286
<b>Año 2000</b>										
<b>Asuntos</b>										
Pendientes inicio año	16.570	567	2.024	527	3.788	401	1.899	3.648	3.716	83.499
Registrados y reabiertos	42.173	2.663	4.575	3.854	6.256	1.861	2.349	11.726	8.889	239.971
Resueltos	42.302	2.507	4.550	3.822	6.269	1.900	3.158	10.642	9.454	241.368
Pendientes fin año	16.268	723	1.876	559	3.775	362	1.090	4.732	3.151	81.460
<b>Sentencias</b>	<b>24.221</b>	<b>1.683</b>	<b>2.302</b>	<b>1.553</b>	<b>3.817</b>	<b>1.088</b>	<b>2.356</b>	<b>5.721</b>	<b>5.701</b>	<b>144.230</b>
<b>Ejecuciones</b>										
Pendientes inicio año	6.798	361	1.314	199	625	246	379	2.617	1.057	31.280
Registrados y reabiertos	8.213	526	1.140	569	1.001	456	554	2.230	1.737	42.855
Resueltos	8.185	522	1.453	558	946	449	590	2.163	1.504	42.983
Pendientes fin año	6.826	365	1.001	210	680	253	343	2.684	1.290	31.134
<b>Año 2001</b>										
<b>Asuntos</b>										
Pendientes inicio año	16.268	723	1.876	559	3.775	362	1.090	4.732	3.151	81.462
Registrados y reabiertos	45.614	3.143	5.425	4.367	7.246	2.112	2.600	11.467	9.254	261.980
Resueltos	43.518	2.961	4.957	4.426	6.737	1.886	2.992	10.363	9.196	256.601
Pendientes fin año	18.364	905	2.344	500	4.284	588	698	5.836	3.209	86.208
<b>Sentencias</b>	<b>24.942</b>	<b>1.845</b>	<b>2.364</b>	<b>1.608</b>	<b>4.135</b>	<b>1.144</b>	<b>2.256</b>	<b>5.990</b>	<b>5.600</b>	<b>150.022</b>
<b>Ejecuciones</b>										
Pendientes inicio año	6.826	365	1.001	210	680	253	343	2.684	1.290	31.136
Registrados y reabiertos	8.800	639	938	662	1.096	489	596	2.481	1.899	45.783
Resueltos	8.236	625	845	635	1.066	451	575	2.376	1.663	44.173
Pendientes fin año	7.300	379	1.094	237	710	291	364	2.699	1.526	33.0018

FUENTE: Memoria del Consejo General del Poder Judicial

### 18.2.13. Población reclusa y asuntos tramitados en juzgados de vigilancia penitenciaria por provincia. Años 1998-2001

	Andalucía	Almería	Cádiz	Córdoba	Granada	Huelva	Jaén	Málaga	Sevilla	España
<b>Año 1998</b>										
<b>Internos</b>										
Penados	6.840	616	930	395	961	1.256	491	935	1.256	33.580
Preventivos	2.861	383	729	95	270	211	168	554	451	10.790
<b>Libertad condicional</b>	1.346	-	291	-	163	177	-	401	314	6.963
<b>Permiso de salidas</b>	6.841	-	984	-	1.076	1.628	-	924	2.229	44.879
<b>Recursos y quejas</b>										
Sanciones disciplinarias	4.722	-	1.005	-	1.912	595	-	928	282	21.685
Recursos sobre clasificación en grado	677	-	171	-	136	48	-	202	120	4.913
Otras quejas o peticiones	7.785	-	2.187	-	859	3.085	-	754	900	34.524
<b>Año 1999</b>										
<b>Internos</b>										
Penados	6.813	616	1.002	399	1.254	1.345	509	697	991	33.403
Preventivos	2.799	326	664	65	197	155	149	715	528	10.073
<b>Libertad condicional</b>	1.513	-	240	-	241	265	-	411	356	7.135
<b>Permiso de salidas</b>	8.278	-	1.054	-	1.357	2.293	-	1.320	2.254	46.522
<b>Recursos y quejas</b>										
Sanciones disciplinarias	4.949	-	1.071	-	1.784	593	-	1.159	342	20.679
Recursos sobre clasificación en grado	1.087	-	229	-	255	129	-	243	231	5.907
Otras quejas o peticiones	7.175	-	938	-	1.588	1.805	-	941	1.903	29.246
<b>Año 2000</b>										
<b>Internos</b>										
Penados	7.873	612	1.355	665	1.189	1.296	480	1.082	1.194	35.109
Preventivos	2.156	418	679	79	187	114	79	380	220	9.100
<b>Libertad condicional</b>	1.597	-	285	-	270	339	-	399	304	6.747
<b>Permiso de salidas</b>	8.029	-	1.094	-	1.931	2.087	-	1.090	1.827	47.157
<b>Recursos y quejas</b>										
Sanciones disciplinarias	5.000	-	895	-	1.597	648	-	1.427	433	20.816
Recursos sobre clasificación en grado	948	-	154	-	203	161	-	244	186	6.080
Otras quejas o peticiones	8.087	-	1.000	-	1.761	2.178	-	953	2.195	31.455
<b>Año 2001</b>										
<b>Internos</b>										
Penados	8.375	488	1.689	1.218	1.142	1.210	454	962	1.212	36.436
Preventivos	2.525	528	764	89	221	188	82	415	238	10.141
<b>Libertad condicional</b>	1.341	-	301	30	201	204	25	351	229	6.045
<b>Permiso de salidas</b>	8.344	-	1.469	188	1.845	1.787	259	972	1.824	51.437
<b>Recursos y quejas</b>										
Sanciones disciplinarias	4.496	-	1.094	67	1.203	347	131	1.279	375	19.494
Recursos sobre clasificación en grado	976	-	128	29	189	101	30	234	265	6.596
Otras quejas o peticiones	8.675	3	1.229	992	1.465	2.030	278	771	1.907	36.351

FUENTE: Memoria del Consejo General del Poder Judicial  
Ministerio del Interior. Dirección General de Instituciones Penitenciarias. Gabinete Técnico

## 18. Participación social y administración de justicia

### 18.2.14. Movimiento de asuntos en juzgados de menores por provincia. Años 1998-2001

	Andalucía	Almería	Cádiz	Córdoba	Granada	Huelva	Jaén	Málaga	Sevilla	España
<b>Año 1998</b>										
Pendientes inicio año	1.330	35	443	77	141	91	87	268	188	4.771
Registrados	4.020	370	808	506	534	221	307	677	597	17.051
Resueltos	3.727	352	576	492	564	179	310	599	655	15.467
Pendientes fin de año	1.623	53	675	91	111	133	84	346	130	6.369
<b>Año 1999</b>										
Pendientes inicio año	1.623	53	675	91	111	133	84	346	130	6.369
Registrados	4.573	582	871	751	635	240	269	566	659	19.541
Resueltos	4.291	508	910	634	459	177	299	602	702	18.327
Pendientes fin de año	1.911	127	636	208	287	127	54	310	162	7.509
<b>Año 2000</b>										
Pendientes inicio año	1.911	127	636	208	287	127	54	310	162	7.604
Registrados	5.535	738	1.451	742	823	292	114	655	720	22.476
Resueltos	4.714	659	861	808	768	179	133	634	672	20.051
Pendientes fin de año	2.731	206	1.226	142	342	240	34	331	210	10.061
<b>Año 2001</b>										
Pendientes inicio año	2.556	206	1.226	142	342	65	34	331	210	10.128
Registrados	12.765	599	2.981	755	2.054	429	629	2.758	2.560	54.922
Resueltos	8.644	517	1.887	592	1.337	333	562	1.928	1.488	38.953
Pendientes fin de año	6.677	288	2.320	305	1.059	161	101	1.161	1.282	26.438

FUENTE: Memoria del Consejo General del Poder Judicial

### 18.2.15. Delitos según su naturaleza por provincia. Años 1999-2001

	Andalucía	Almería	Cádiz	Córdoba	Granada	Huelva	Jaén	Málaga	Sevilla	España
<b>Año 1999</b>										
Homicidio y formas	809	76	161	34	76	65	28	152	217	4.451
Contra la libertad	114	7	32	4	9	1	6	37	18	575
Contra la libertad sexual	160	10	35	17	16	7	14	30	31	974
Omisión del deber de socorro	3	-	-	-	-	-	-	2	1	32
Contra la intimidad	10	1	4	-	1	1	-	-	3	94
Contra el honor	8	-	2	3	-	-	1	2	-	43
Contra las relaciones familiares	320	27	44	15	27	5	29	113	60	1.956
Contra el patrimonio	8.759	627	1.602	604	1.284	244	343	1.862	2.193	41.787
Contra el medio ambiente y la ordenación del territorio	54	5	5	2	11	-	9	4	18	133
Contra la seguridad colectiva	5	-	2	-	-	-	-	1	2	38
Contra la salud pública	2.315	127	1.120	60	133	92	71	475	237	6.805
Contra la seguridad del tráfico	5.066	310	670	373	710	153	410	961	1.479	27.079
De las falsedades	302	22	45	27	49	6	12	64	77	1.942
Contra la administración pública	40	-	24	-	5	1	2	2	6	142
Contra la administración de justicia	512	25	95	37	107	31	31	76	110	2.707
Contra la Constitución	29	-	-	-	-	-	10	15	4	77
Contra el orden público	682	40	154	39	92	13	39	172	133	3.063
Contra la paz e independencia	47	2	10	1	13	1	2	5	13	584
Contra la comunidad internacional	-	-	-	-	-	-	-	-	-	-
Concurso de delitos	1.275	111	309	78	92	22	53	383	227	6.858
No consta	142	3	81	2	2	3	12	13	26	596
<b>Total</b>	<b>20.652</b>	<b>1.393</b>	<b>4.395</b>	<b>1.296</b>	<b>2.627</b>	<b>645</b>	<b>1.072</b>	<b>4.369</b>	<b>4.855</b>	<b>99.936</b>

CONTINUA →

## 18.2.15. Delitos según su naturaleza por provincia. Años 1999-2001

CONTINUACIÓN

	Andalucía	Almería	Cádiz	Córdoba	Granada	Huelva	Jaén	Málaga	Sevilla	España
<b>Año 2000</b>										
Homicidio y formas	870	61	198	38	65	58	36	188	226	4.891
Contra la libertad	141	4	38	8	14	3	12	40	22	643
Contra la libertad sexual	192	14	35	23	22	10	17	37	34	993
Omisión del deber de socorro	2	-	-	-	1	-	1	-	-	24
Contra la intimidad	8	-	4	-	2	1	-	1	-	68
Contra el honor	2	-	1	-	-	-	-	1	-	42
Contra las relaciones familiares	316	25	49	25	29	5	15	105	63	1.970
Contra el patrimonio	8.160	553	1.566	568	1.087	207	333	2.027	1.819	39.256
Contra el medio ambiente y la ordenación del territorio	39	11	8	1	4	2	6	-	7	108
Contra la seguridad colectiva	12	1	2	1	3	-	-	2	3	71
Contra la salud pública	2.432	116	1.082	69	101	61	80	694	229	7.278
Contra la seguridad del tráfico	4.784	220	609	518	683	128	367	991	1.268	26.437
De las falsedades	300	21	53	23	35	9	17	80	62	1.880
Contra la administración pública	31	1	7	-	3	2	3	12	3	189
Contra la administración de justicia	480	27	91	40	64	25	35	86	112	2.702
Contra la Constitución	62	8	3	1	2	1	1	22	24	533
Contra el orden público	743	24	169	34	83	26	37	220	150	3.294
Contra la paz e independencia	38	9	7	5	1	2	6	1	7	785
Contra la comunidad internacional	-	-	-	-	-	-	-	-	-	-
Concurso de delitos	1.257	81	253	85	74	35	61	429	239	7.052
No consta	56	2	11	4	14	2	2	13	8	284
<b>Total</b>	<b>19.925</b>	<b>1.178</b>	<b>4.186</b>	<b>1.443</b>	<b>2.287</b>	<b>577</b>	<b>1.029</b>	<b>4.949</b>	<b>4.276</b>	<b>98.500</b>
<b>Año 2001</b>										
Homicidio y formas	1.023	51	238	39	94	53	37	235	276	5.420
Contra la libertad	146	10	45	6	20	4	10	34	17	707
Contra la libertad sexual	184	13	32	13	22	14	16	43	31	938
Omisión del deber de socorro	1	-	-	-	-	-	-	1	-	16
Contra la intimidad	5	-	1	-	-	1	1	2	-	76
Contra el honor	7	-	2	-	-	2	-	1	2	60
Contra las relaciones familiares	395	20	68	28	51	15	43	71	99	2.220
Contra el patrimonio	7.886	454	1.522	554	1.217	191	417	1.890	1.641	35.327
Contra el medio ambiente y la ordenación del territorio	40	3	7	1	6	1	10	1	11	131
Contra la seguridad colectiva	34	1	6	2	2	7	1	13	2	86
Contra la salud pública	2.472	122	1.050	72	146	118	88	698	178	7.126
Contra la seguridad del tráfico	5.135	190	677	516	829	118	471	1.012	1.322	27.792
De las falsedades	333	24	55	25	33	8	24	104	60	1.920
Contra la administración pública	33	1	8	-	4	1	2	14	3	169
Contra la administración de justicia	555	20	90	38	77	19	28	110	173	2.715
Contra la Constitución	102	10	25	1	12	6	7	23	18	889
Contra el orden público	845	33	202	46	92	26	49	233	164	3.451
Contra la paz e independencia	9	-	1	-	-	-	1	4	3	446
Contra la comunidad internacional	-	-	-	-	-	-	-	-	-	-
Concurso de delitos	1.468	96	271	85	129	49	56	480	302	7.016
No consta	75	2	24	5	11	1	1	11	20	308
<b>Total</b>	<b>20.748</b>	<b>1.050</b>	<b>4.324</b>	<b>1.431</b>	<b>2.745</b>	<b>634</b>	<b>1.262</b>	<b>4.980</b>	<b>4.322</b>	<b>96.813</b>

FUENTE: Memoria del Consejo General del Poder Judicial



## 18. Participación social y administración de justicia

### 18.2.16. Evolución de las medidas judiciales en medio abierto e internamiento de menores en Andalucía. Años 1999-2002

	1999	2000	2001	2002
<b>En medio abierto</b>				
Libertad vigilada	686	584	507	1.174
Servicio a la comunidad	262	245	234	656
Tratamiento ambulatorio	21	19	21	59
Acogimiento familiar	1	1	-	4
No indicado	-	24	9	100
<b>Total</b>	<b>970</b>	<b>873</b>	<b>771</b>	<b>1.993</b>
<b>En internamiento</b>				
Régimen abierto	12	1	-	-
Régimen semiabierto	273	246	336	440
Régimen cerrado	110	74	169	221
Régimen terapéutico	12	7	18	23
<b>Total</b>	<b>407</b>	<b>328</b>	<b>523</b>	<b>684</b>

FUENTE: Consejería de Asuntos Sociales

### 18.2.17.G. Evolución de las medidas judiciales según tipo en Andalucía. Años 1999-2002

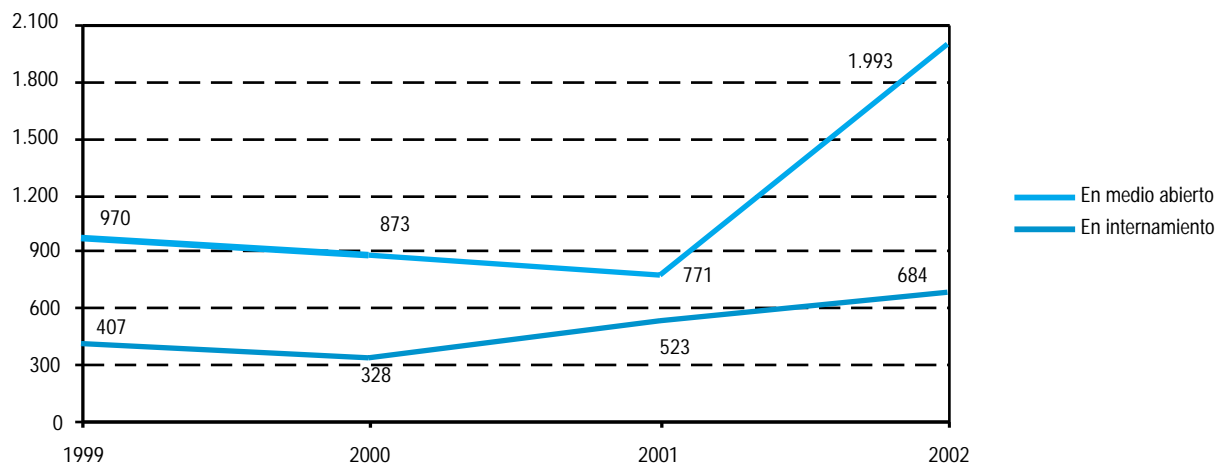

FUENTE: Consejería de Asuntos Sociales

### 18.2.18. Delitos contra la libertad e indemnidad sexual por provincia. Año 2002

	Andalucía	Almería	Cádiz	Córdoba	Granada	Huelva	Jaén	Málaga	Sevilla	España
<b>Agresión sexual</b>	<b>347</b>	<b>37</b>	<b>58</b>	<b>32</b>	<b>34</b>	<b>19</b>	<b>22</b>	<b>73</b>	<b>72</b>	<b>2.244</b>
Esclarecidos	247	32	43	23	22	14	12	55	46	1.442
<b>Agresión sexual con penetración</b>	<b>233</b>	<b>43</b>	<b>24</b>	<b>16</b>	<b>21</b>	<b>21</b>	<b>14</b>	<b>63</b>	<b>31</b>	<b>1.382</b>
Esclarecidos	195	34	18	16	16	19	13	52	27	1.118
<b>Abuso sexual</b>	<b>331</b>	<b>15</b>	<b>70</b>	<b>13</b>	<b>36</b>	<b>23</b>	<b>27</b>	<b>58</b>	<b>89</b>	<b>1.703</b>
Esclarecidos	255	11	42	11	27	21	24	44	75	1.284
<b>Abuso sexual con penetración</b>	<b>25</b>	<b>-</b>	<b>4</b>	<b>4</b>	<b>3</b>	<b>1</b>	<b>3</b>	<b>4</b>	<b>6</b>	<b>137</b>
Esclarecidos	22	-	4	4	3	1	3	4	3	127
<b>Otros delitos</b>	<b>305</b>	<b>49</b>	<b>50</b>	<b>22</b>	<b>30</b>	<b>15</b>	<b>21</b>	<b>61</b>	<b>57</b>	<b>1.649</b>
Esclarecidos	242	39	40	17	22	12	19	53	40	1.281
<b>Total delitos</b>	<b>1.241</b>	<b>144</b>	<b>206</b>	<b>87</b>	<b>124</b>	<b>79</b>	<b>87</b>	<b>259</b>	<b>255</b>	<b>7.115</b>
Esclarecidos	961	116	147	71	90	67	71	208	191	5.252

FUENTE: Ministerio del Interior

### 18.2.19. Mujeres víctimas de lesiones y malos tratos producidos por su cónyuge por provincia. Año 2002

	Andalucía	Almería	Cádiz	Córdoba	Granada	Huelva	Jaén	Málaga	Sevilla	España
Delitos	1.357	174	229	38	174	60	71	302	309	7.295
Faltas	5.228	554	757	519	627	262	351	716	1.442	22.904
<b>Total</b>	<b>6.585</b>	<b>728</b>	<b>986</b>	<b>557</b>	<b>801</b>	<b>322</b>	<b>422</b>	<b>1.018</b>	<b>1.751</b>	<b>30.199</b>

FUENTE: Ministerio del Interior

## 18. Participación social y administración de justicia

### 18.2.20. Procedimientos resueltos por las comisiones de asistencia jurídica gratuita por provincia. Año 2002

	Almería	Cádiz	Córdoba	Granada	Huelva	Jaén	Málaga	Sevilla	Andalucía
Jurisdicción civil <sup>a</sup>	969	2.965	1.538	1.394	1.745	1.233	3.386	2.863	<b>16.093</b>
Jurisdicción penal <sup>b</sup>	1.267	9.856	2.323	2.279	1.850	928	11.322	10.338	<b>40.163</b>
Jurisdicción contencioso-administrativo, social, militar y otros	287	11.993	192	2.274	221	74	1.034	2.400	<b>18.475</b>
Denegaciones <sup>c</sup>	93	485	231	278	277	266	462	227	<b>2.319</b>
Informes de insostenibilidad de la pretensión <sup>d</sup>	8	74	6	37	23	13	74	44	<b>279</b>
<b>Total</b>	<b>2.624</b>	<b>25.373</b>	<b>4.290</b>	<b>6.262</b>	<b>4.116</b>	<b>2.514</b>	<b>16.278</b>	<b>15.872</b>	<b>77.329</b>

FUENTE: Consejería de Justicia y Administración Pública

<sup>a</sup>Incluye los procedimientos civiles en los que sea preceptiva legalmente la intervención de abogado o, no siéndolo, sea expresamente requerido por el Juzgado o Tribunal.

<sup>b</sup>Procedimientos con Tribunal del Jurado, penal general, abreviado, menor, vigilancia penitenciaria, y los Juicios de faltas cuando se requiera expresamente por el Juzgado.

<sup>c</sup>Resoluciones de la Comisión denegatorias del derecho a la asistencia jurídica gratuita, por no cumplirse los requisitos legalmente exigidos.

<sup>d</sup>Incluye aquellos procedimientos en los que se considera que la pretensión que pretende hacerse valer es inviable o indefendible, desestimándose la misma por la Comisión.

### 18.2.21. Pagos efectuados a los colegios de abogados y procuradores por la prestación del servicio según tipo por provincia. Año 2002 (euros)

	Almería	Cádiz	Córdoba	Granada	Huelva	Jaén	Málaga	Sevilla	Andalucía
<b>Abogados</b>									
Asistencia letrada al detenido o preso	583.924	1.670.312	241.459	530.952	298.290	262.104	1.209.119	1.031.612	<b>5.827.774</b>
Turno de oficio	646.964	1.849.266	781.246	1.129.290	670.334	386.212	3.474.218	2.344.709	<b>11.282.240</b>
Gastos de infraestructura	84.764	215.053	92.750	133.679	105.640	56.209	384.569	260.974	<b>1.333.638</b>
<b>Total</b>	<b>1.315.652</b>	<b>3.734.631</b>	<b>1.115.456</b>	<b>1.793.920</b>	<b>1.074.265</b>	<b>704.526</b>	<b>5.067.907</b>	<b>3.637.295</b>	<b>18.443.651</b>
<b>Procuradores</b>									
Turno de oficio	65.259	304.921	101.809	151.794	62.665	64.491	307.920	228.241	<b>1.287.100</b>
Gastos de infraestructura	6.536	30.677	10.194	15.725	6.924	6.706	31.306	21.958	<b>130.024</b>
<b>Total</b>	<b>71.795</b>	<b>335.598</b>	<b>112.002</b>	<b>167.519</b>	<b>69.589</b>	<b>71.197</b>	<b>339.226</b>	<b>250.199</b>	<b>1.417.125</b>

FUENTE: Consejería de Justicia y Administración Pública

## 19. Grandes cifras de la economía andaluza

# Índice del capítulo 19

Fuentes y metodología .....	689
Conceptos y definiciones .....	693
<b>19.1. Producción .....</b>	<b>697</b>
19.1.1. Evolución del producto interior bruto a precios de mercado y sus componentes en Andalucía. Años 1995-2000 .....	697
19.1.2. Evolución del producto interior bruto a precios de mercado y sus componentes en Andalucía. Años 1995-2000 .....	698
19.1.3.G. Distribución de la demanda interna en Andalucía. Año 2000 .....	699
19.1.4. Estructura del valor añadido bruto según rama de actividad no homogénea en Andalucía. Año 1995 .....	700
19.1.5. Oferta y renta según rama de actividad en Andalucía. Años 1998-2000 .....	702
19.1.6. Evolución de las macromagnitudes económicas. Años 1995-2001 .....	703
19.1.7.G. Valor añadido bruto a precios básicos según rama de actividad. Año 2000 .....	703
19.1.8. Valor añadido bruto a precios básicos según rama de actividad por provincia. Años 1998-2000 .....	704
19.1.9. Producto interior bruto a precios de mercado por provincia. Años 1995-2000 .....	704
19.1.10.G. Evolución del producto interior bruto a precios de mercado per cápita. Periodo 1987-1999 .....	705
19.1.11.G. Producto interior bruto regional a precios de mercado per cápita por provincia. Año 1999 .....	705
19.1.12.G. Evolución del gasto de todos los sectores en I+D respecto al producto interior bruto. Años 1987-2001 .....	706
<b>19.2. Renta .....</b>	<b>707</b>
19.2.1.G. Remuneración de los asalariados según rama de actividad. Año 2000 .....	707
19.2.2.G. Excedente de explotación bruto/renta mixta bruta según rama de actividad. Año 2000 .....	707
19.2.3. Evolución de las cuentas de renta de los hogares en Andalucía. Años 1995-2000 .....	708
19.2.4.G. Distribución funcional de la renta neta. Año 1995 .....	708
19.2.5. Evolución de la renta familiar bruta disponible per cápita por provincia. Año 1987-1998 .....	709

# Fuentes y metodología

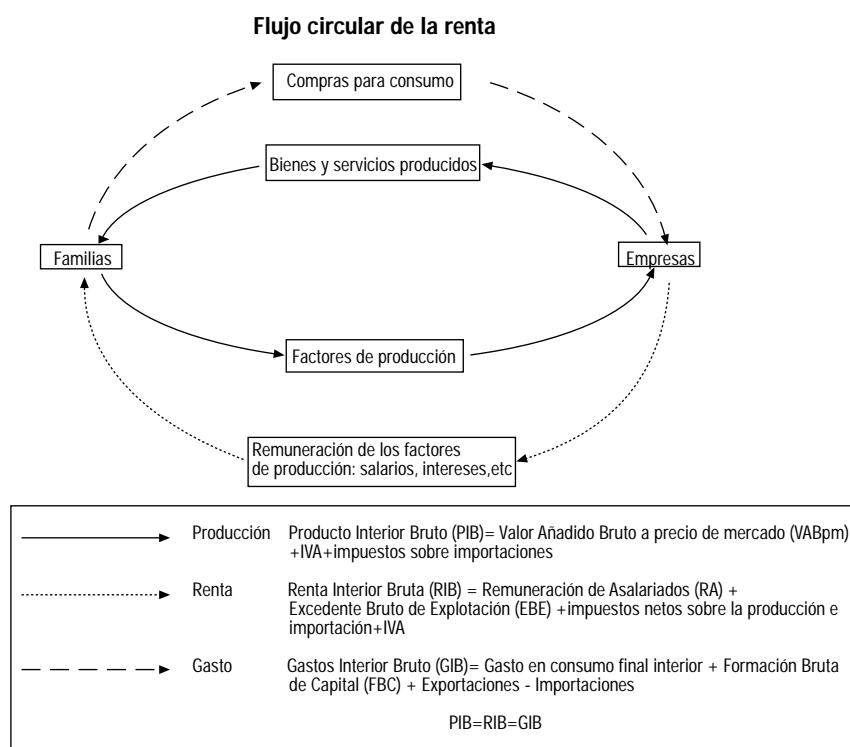

## Contabilidad regional trimestral de Andalucía. Base 1995. IEA

El análisis económico precisa instrumentos estadísticos para medir la evolución de la economía en el tiempo de forma continua. Surge por un lado, la Contabilidad anual, que pretende reflejar una imagen detallada anual del proceso de generación de rentas, y la comparación temporal y espacial de los mismos.

Por su carácter completo y extenso en su medición, la obtención del mismo tiene un cierto retraso. Para cubrir este retraso, se han establecido ciertos indicadores de coyuntura. Estos indicadores tienen la ventaja de su rapidez en la obtención, pero el inconveniente de que miden de forma aislada y parcial dichos fenómenos. Por ello se plantea la construcción de una Contabilidad trimestral que pretende establecer un compromiso de rigor y exhaustividad de las

cuentas anuales y de rapidez y relevancia socioeconómica de los indicadores de coyuntura a partir de los cuales se construye.

El objetivo de la Contabilidad regional trimestral de Andalucía es la elaboración, cuatro veces al año, de un cuadro macroeconómico que ofrezcan el ritmo de crecimiento del Producto Interior Bruto (PIB) y sus componentes. Es decir, esta actividad estadística es una réplica trimestral simplificada de las Cuentas anuales que, por su menor período de elaboración, permite el seguimiento coyuntural de la actividad económica cifrada de forma coherente.

La Contabilidad regional trimestral de Andalucía adopta la metodología establecida en el Sistema Europeo de Cuentas de 1995 (SEC-95), que establece un procedimiento indirecto de estimación de los principales agregados macroeconómicos, que se basa en la desagregación temporal de los datos de

cuentas anuales, de acuerdo con métodos matemáticos o estadísticos y utilizando indicadores de aproximación que permiten la extrapolación para el año corriente.

Las variables que se estiman para la economía andaluza trimestralmente, siguiendo estas pautas, son los agregados macroeconómicos referentes a los valores añadidos brutos a precios básicos de la Agricultura, Industria, Construcción y Servicios, así como de series de impuestos netos sobre los productos devengados en Andalucía, con los que se obtiene, por agregación, el PIB a precios de mercado. Dichas variables se presentan tanto a precios corrientes como constantes.

#### **Contabilidad regional anual de Andalucía. Base 1995. Serie 1995-2000. IEA**

La Contabilidad regional anual de Andalucía está integrada en el Sistema de cuentas económicas de Andalucía, el cual se inició con el Marco input-output referido a 1995. Tiene como objetivo conocer las principales magnitudes económicas de las diferentes ramas de actividad en Andalucía (entre las que destacan el PIB, la Producción, el Valor Añadido Bruto (VAB), la Remuneración de asalariados y el Excedente bruto), y su evolución en el tiempo, así como permitir la comparación de sus resultados con los obtenidos en otros ámbitos territoriales.

Esta actividad se ha elaborado siguiendo la metodología contenida en el Sistema Europeo de Cuentas nacionales y regionales (SEC), marco central de referencia para las estadísticas económicas de la Unión Europea. El sistema actualmente vigente es el que se publicó en 1995 (SEC-95), documento de especial relevancia cuyo fin es establecer una metodología relativa a definiciones, nomenclatura y normas contables comunes, destinada a permitir la elaboración de cuentas y tablas, sobre bases comparables, para todos los ámbitos de la Unión Europea.

La Contabilidad regional anual de Andalucía utiliza una desagregación de 79 ramas productivas, según la Clasificación nacional de actividades económicas (CNAE-93). Esta sectorización tiene su correspondencia con las ramas presentadas en el Marco input-output de 1995.

#### **Contabilidad regional de España. Base 1995. Serie 1995-2001. INE**

La Contabilidad regional de España tiene por objeto la estimación de las cuentas regionales, es decir, la estimación de los flujos económicos que se dan en una determinada región medidos mediante una serie de agregados económicos. La integración de España en la Unión Europea ha supuesto, en el plano de la Contabilidad regional, la preparación y elaboración de nuevas estadísticas con las que abordar los requerimientos de EUROSTAT, todo ello en el contexto del Sistema Europeo de Cuentas económicas integradas (SEC). A este respecto, hay que señalar que existen dificultades conceptuales que determinan que el Sistema de cuentas regionales contemplado en el SEC se limite al registro de los siguientes agregados y cuentas: Agregados regionales por ramas de actividad, Valor Añadido Bruto (VAB), Remuneración de asalariados, Empleo ocupado y asalariado, Formación bruta de capital fijo, Producto Interior Bruto por región y Cuentas regionales de los hogares.

En cuanto al marco en que se aplica la Contabilidad regional de España, hay que señalar que la economía regional

de un país es parte de su economía nacional, que consta de todas las unidades institucionales que tienen un centro de interés en su territorio económico. El territorio económico, aunque se compone esencialmente del territorio geográfico, no coincide exactamente con él y puede dividirse en territorios regionales y en el territorio extra-regio. El territorio regional incluye: la región que es parte del territorio geográfico del país y cualquiera de las zonas libres, incluyendo almacenes de depósito y fábricas bajo control aduanero en la región. El territorio extra-regio está integrado por las partes del territorio económico del país que no pueden ser asignadas directamente a una región, como el espacio aéreo nacional, la plataforma continental en aguas internacionales, embajadas, bases militares o científicas, o los depósitos de petróleo o gas natural, etc. en aguas internacionales explotados por unidades residentes en el territorio.

En lo referente a las unidades, hay que distinguir entre la Unidad de Actividad Económica a nivel local (UAE local), para el análisis de los flujos existentes en el proceso de producción y utilización de los bienes y servicios, y la unidad institucional para el análisis de los flujos que afectan a la renta, al capital y las operaciones financieras. La residencia regional de una UAE local puede determinarse sin ambigüedad. En el caso de las unidades institucionales, las uni-regionales tampoco plantean problemas de adscripción a una región concreta pero, en el caso de las multi-regionales, algunas de las operaciones que realizan no son conceptual ni estrictamente regionalizables. Consecuentemente, los saldos de las unidades multi-regionales no pueden determinarse sin ambigüedad en el ámbito regional.

En lo que respecta al método de regionalización, pueden seguirse métodos de tipo ascendente, descendente o mixtos. El método ascendente implica el uso de información sobre las unidades que son residentes en la región, estableciendo por suma los valores regionales del agregado que, posteriormente, deben ajustarse al correspondiente valor nacional. El método descendente implica la distribución de la variable nacional entre las regiones por medio de un indicador estrechamente relacionado con la variable objeto de estimación. Los métodos mixtos combinan métodos ascendentes y descendentes en las distintas fases del proceso de estimación. Siempre que sea posible debe utilizarse el método ascendente.

En cuanto a las valoraciones, la producción se valora a precios básicos, es decir, por la cantidad a cobrar por el productor por una unidad de bien o servicio producido, menos cualquier impuesto a pagar y más cualquier subvención a cobrar como consecuencia de la producción o venta, excluyendo asimismo cualquier gasto de transporte facturado de manera separada por el productor. Los productos utilizados como consumo intermedio se valoran a precio de adquisición, es decir, lo que paga el comprador excluido el IVA o impuesto deducible análogo.

Las cuentas regionales de los hogares están basadas en los hogares que son residentes en el territorio regional y los impuestos y subvenciones sobre los productos y las importaciones, así como el IVA, que se regionalizarán utilizando como indicador el Valor Añadido regional valorado a precios básicos.

## **Renta nacional de España y su distribución provincial. Fundación BBVA**

Esta publicación del Servicio de Estudios del Banco Bilbao Vizcaya Argentaria se viene realizando desde 1957 y supuso un hito fundamental en el conocimiento de la economía de las provincias españolas, ya que fue el primero en llevar a cabo un análisis exhaustivo y pormenorizado de la distribución del producto y de la renta de las provincias, con una amplia desagregación sectorial. En 1978 se publica un análisis en el que se homogeneizaba y hacía comparable todo lo publicado hasta ese momento.

El estudio *Renta nacional de España y su distribución provincial* sigue una metodología adaptada al SEC-REG que forma parte, en el ámbito regional, del SEC (Sistema Europeo de Cuentas económicas integradas).

Las fuentes estadísticas en las que se apoyan las estimaciones de los resultados que contiene esta investigación son, aparte de la Contabilidad nacional de España, documento fundamental de la economía española, la Contabilidad regional de España y otra serie de fuentes referentes a los distintos sectores de actividad.

Para el cálculo de la producción y del VAB del sector agrario se dispone para cada comunidad autónoma del cálculo de la evolución de las macromagnitudes agrarias que anualmente elaboran las correspondientes consejerías de agricultura. Los datos de empleo agrario proceden de la Encuesta de Población Activa (EPA), del registro de afiliación a la Seguridad Social (Régimen especial agrario), de las estimaciones de las consejerías de agricultura y de las que figuran en la Contabilidad regional de España.

La elaboración de los datos de producción pesquera proceden de las direcciones de pesca de las comunidades autónomas y los datos de empleo proceden de la afiliación a la Seguridad Social (Régimen especial del mar).

Las estadísticas de producción industrial proceden de la Encuesta industrial de empresas realizada por el INE y de la Contabilidad regional de España, completándose con los datos de las estadísticas específicas que elabora el Ministerio de Industria y Energía, la Estadística de salarios del INE, los datos de la EPA y los de afiliación a la Seguridad Social (Subdirección General de Estadística del Ministerio de Trabajo y Seguridad Social).

En cuanto al sector de la construcción, el valor de la obra realizada se estima a partir de los datos de empleo de la EPA y la afiliación a la Seguridad Social, las Estadísticas de construcción de viviendas (Dirección General de la Vivienda, Urbanismo y Arquitectura), la Encuesta Coyuntural de la Industria de la Construcción (ECIC), la Estadística de consumo de cemento (Agrupación de Fabricantes de Cemento de España, OFICEMEN) y las estimaciones de la Asociación de Empresas Constructoras de Ámbito Nacional, SEOPAN.

La estimación del sector servicios ofrece una mayor dificultad. La información estadística básica del sector es muy escasa. Aparte del sector Financiero, del de Transportes y comunicaciones, del sector de Administraciones públicas y del de Turismo (hostelería), no existe otra información de base que la relacionada con la ocupación (EPA y Seguridad Social) y, aunque insuficientemente desarrollada, la Estadística de salarios. La aplicación de ratios adecuados, según las Tablas input-output, en relación con las estimaciones de la Contabilidad regional de España, hacen posible la elaboración de los cuadros de aquellas ramas con una base estadística más débil y menos segura.

## **Estadística sobre las actividades de investigación científica y desarrollo tecnológico (I+D). INE**

Ver capítulo 3.



# Conceptos y definiciones

## 19.1. Producción

### Gasto en consumo final

Consiste en el gasto realizado por las unidades residentes (hogares, administraciones públicas e instituciones sin fines de lucro) en bienes y servicios, que se utilizan para satisfacer directamente las necesidades o carencias individuales (gasto en consumo individual), o las necesidades colectivas de los miembros de la comunidad (gasto en consumo colectivo).

### Gasto en consumo individual

Es el gasto realizado por los hogares, las instituciones sin fines de lucro y determinados gastos de las administraciones públicas (Educación, Sanidad, Seguridad social y Asistencia social, y Servicios deportivos, recreativos y culturales).

### Gasto en consumo colectivo

Está formado por las restantes partidas de gasto en consumo de las administraciones públicas (seguridad y defensa, mantenimiento de la ley y el orden, desarrollo de las infraestructuras, etc.).

### Formación Bruta de Capital (FBC)

Comprende el gasto de las empresas y administraciones en bienes de capital, ya sean éstos de carácter material (edificaciones, maquinaria, vehículos, equipos informáticos, etc.) o inmaterial (software informático, prospecciones mineras y petroleras, originales de obras literarias o artísticas, etc.), y de las familias en viviendas nuevas. Asimismo, también incluye la variación de las existencias acumuladas por las empresas a lo largo del período de referencia.

### Servicios de Intermediación Financiera Medidos Indirectamente (SIFMI)

Bajo esta denominación, se hace referencia a la producción de los servicios de intermediación financiera que no se cobran de forma explícita, y se mide como diferencia entre el total de las rentas de la propiedad recibidas por la entidad que presta el servicio y el total de los intereses pagados por ella, excluyendo el valor de cualquier renta obtenida por la inversión de sus propios fondos.

### Remuneración de asalariados

Comprende toda la remuneración en efectivo y en especie que pagan los empleadores a sus asalariados como contrapartida del trabajo realizado por éstos. Está compuesta, por tanto, por los sueldos y salarios brutos y las cotizaciones sociales a cargo de los empleadores.

### Consumo de capital fijo

Es el valor de las cantidades destinadas a cubrir la depreciación del capital fijo, a fin de mantener el nivel productivo, reemplazando la parte de capital que se incorpora al producto final.

### Excedente Bruto de Explotación (EBE)

Corresponde al Valor Añadido Bruto (VAB) a precios de mercado, una vez deducidos los impuestos netos ligados a la producción percibidos por las administraciones públicas (impuestos ligados a la producción menos subvenciones de explotación) y la Remuneración de asalariados. Comprende todas las demás rentas generadas por el proceso de producción, así como el consumo de capital fijo.

De acuerdo con la nueva metodología del Sistema Europeo de Cuentas (SEC-95), el EBE se calcularía como diferencia entre el VAB a precios básicos y la Remuneración de asalariados, los otros impuestos netos sobre la producción y las rentas mixtas.

### Impuestos sobre la producción y las importaciones

Son pagos obligatorios de las unidades de producción recaudados por las administraciones públicas, que gravan la producción de bienes y servicios o la utilización de factores de producción; estos impuestos se pagan independientemente de la realización de beneficios de explotación.

Los impuestos sobre la producción y las importaciones se dividen en:

- Impuestos sobre los productos que se pagan por cada unidad producida o distribuida de un determinado bien o servicio (IVA, aranceles, impuestos especiales, tasas de juego, etc.).
- Otros impuestos sobre la producción que gravan el ejercicio de una actividad productiva independientemente de la

cantidad o del valor de los bienes y servicios producidos o vendidos (impuestos de actividades económicas, impuestos de bienes inmuebles, etc.).

### Producto Interior Bruto (PIB)

Puede definirse según tres enfoques:

- Desde la *demanda*: es la suma de los Empleos finales menos las Importaciones; es decir, la suma del gasto del Consumo final, más la Formación bruta de capital, más las Exportaciones, menos las Importaciones.
- Desde la *oferta*: es la suma de los valores añadidos brutos de todas las ramas de actividad, a precios básicos, más los impuestos netos sobre los productos.
- Desde la *renta*: es la suma de la Remuneración de los asalariados, el Excedente bruto de explotación, la Renta mixta bruta y los Impuestos netos sobre la producción y las Importaciones de todas las ramas de actividad.

### Subvenciones

Son transferencias corrientes que las administraciones públicas efectúan a las unidades residentes que producen bienes y servicios destinados a la venta, con el fin de influir en los precios y/o permitir una remuneración adecuada de los factores de producción.

Análogamente a lo que se ha indicado para los impuestos, las subvenciones se dividen en subvenciones a los productos y otras subvenciones a la producción.

### Valor Añadido Bruto (VAB)

Es el resultado final de la actividad de producción de las unidades productoras residentes. Se corresponde con la producción total de bienes y servicios de la economía menos el total de consumos intermedios utilizados en el conjunto de los procesos productivos.

Esta macromagnitud, como el resto de macromagnitudes, se presenta valorada a precios de mercado (VABpm) y al coste de los factores (VABcf). Cuando en la valoración de la producción de los bienes y servicios se incluyen los impuestos ligados a la producción excluido el IVA, y se excluyen las subvenciones de explotación, se está haciendo referencia al VAB a precios de mercado. Para pasar al VAB a coste de factores habría que deducir los impuestos ligados a la producción e incluir las subvenciones:

$VABpm = VABcf + \text{impuestos ligados a la producción} - \text{subvenciones de explotación}$ .

A estos dos criterios de valoración del VAB se les une un tercero definido en el nuevo Sistema Europeo de Cuentas (SEC-95), el Valor Añadido Bruto a precios básicos. Esta valoración, a diferencia de los precios de mercado, no incluye los Impuestos netos sobre el producto excluido el IVA.

### Rentas mixtas

Comprende este agregado los beneficios de empresarios y trabajadores autónomos agrícolas, las rentas de profesionales liberales y servicios personales, así como los beneficios del resto de los empresarios y trabajadores independientes no agrícolas.

### Saldo exterior

Se obtiene como diferencia entre las exportaciones y las importaciones de bienes y servicios.

### Consumo final de las familias sobre el territorio económico

El consumo final representa el valor de los bienes y servicios utilizados para la satisfacción directa de las necesidades humanas individuales.

El territorio económico, aunque se compone esencialmente del territorio geográfico, no coincide exactamente con él y puede dividirse en territorios regionales y en el territorio extra-regio. El territorio regional incluye: la región que es parte del territorio geográfico del país y cualquiera de las zonas libres, incluyendo almacenes de depósito y fábricas bajo control aduanero en la región. El territorio extra-regio está integrado por las partes del territorio económico del país que no pueden ser asignadas directamente a una región, como el espacio aéreo nacional, la plataforma continental en aguas internacionales, embajadas, bases militares o científicas, o los depósitos de petróleo o gas natural, etc. en aguas internacionales explotados por unidades residentes en el territorio.

### Renta bruta disponible de los hogares

Cuantifica la renta de que disponen las familias para gastar o ahorrar, una vez eliminado el efecto de los impuestos que gravan las rentas familiares, pero incorporando a su vez las transferencias recibidas por las familias procedentes de sector público (efecto redistributivo) y del exterior. Es decir, se trata de la suma de las rentas directas (sueldos y salarios, rentas mixtas, intereses y dividendos y rentas inmobiliarias), más las transferencias, tanto del sector público (prestaciones sociales) como del sector exterior. El hecho de que no se deduzcan las inversiones realizadas por las familias (e instituciones privadas no lucrativas) en capital fijo, hace que la renta disponible así determinada sea bruta.

### Producto Interior Bruto (PIB) regional (a precios de mercado)

Equivale al Producto Interior Bruto al coste de factores, al que se le han añadido los impuestos indirectos totales netos de subvenciones. La imposición indirecta equivale al conjunto de los impuestos indirectos soportados por las empresas y hogares residentes, con independencia del lugar de su recaudación.

## 19.2. Renta

### Cotizaciones sociales ficticias

Es la contrapartida contable de las prestaciones sociales que se encuentran fuera del sistema de la Seguridad Social.

### Distribución funcional de la renta

Desde la perspectiva del ingreso, se contempla la producción como la suma de las rentas de los distintos factores que intervienen en el proceso productivo, es decir, se contempla la

producción en su vertiente distributiva a través de la llamada Distribución funcional de la renta. Los agregados aquí considerados son las rentas del trabajo, las rentas mixtas, las rentas de capital y las rentas del sector público.

#### **Rentas de capital**

Comprende el conjunto de beneficios no distribuidos (retenidos) por las sociedades y empresas (ahorro de las empresas), las rentas de alquiler (incluyendo las imputadas a viviendas utilizadas por sus propietarios), y los intereses y dividendos distribuidos por las sociedades y empresas.

#### **Renta familiar bruta disponible**

Evalúa las rentas dinerarias percibidas por las familias (incluidas las instituciones no lucrativas), tanto de origen directo como procedentes de transferencias y prestaciones sociales, después del pago de los impuestos directos y de las cotizaciones a la Seguridad Social. Incluye el consumo de capital fijo.

#### **Rentas del sector público**

Se contempla bajo esta denominación el conjunto de los impuestos directos sobre las sociedades y empresas.

#### **Rentas del trabajo**

Es el coste del factor trabajo y engloba el conjunto de los pagos realizados bajo este concepto por los empleadores, incluyendo las cotizaciones a la Seguridad Social. Se desglosa este agregado para cada uno de los sectores productivos, detallando además las rentas del trabajo de los no residentes (transferencias desde la perspectiva de la producción), así como otras rentas del trabajo donde se engloban las aportaciones voluntarias, trabajos no computados, indemnizaciones por despido, trabajos ocasionales, comisiones, etc.

#### **Valores per cápita**

Son los valores medios por habitante residente. Se utiliza en los tres principales agregados: Producción bruta, Renta interior neta (renta total) y Renta familiar disponible (bruta), para realizar comparaciones.

## 19. Grandes cifras de la economía andaluza

### 19.1. Producción

#### 19.1.1. Evolución del producto interior bruto a precios de mercado y sus componentes en Andalucía. Años 1995-2000 (precios corrientes) (miles de euros)

		1995	1996	1997	1998 <sup>a</sup>	1999 <sup>a</sup>	2000 <sup>b</sup>
<b>Demanda</b>							
1=2+3+4	Gasto en consumo final	52.634.663	55.583.817	58.607.052	62.632.125	67.706.297	72.705.263
2	Gasto en consumo individual (hogares)	40.502.170	42.770.287	45.334.457	48.622.539	52.717.272	56.587.805
3	Gasto en consumo individual (AA.PP. e ISFLSH) <sup>c</sup>	8.123.778	8.604.931	8.782.938	9.200.323	9.897.728	10.488.747
4	Gasto en consumo colectivo	4.008.715	4.208.599	4.489.657	4.809.263	5.091.297	5.628.711
5	Formación bruta de capital	15.678.032	16.017.447	17.059.322	19.123.518	21.938.280	25.423.082
6=1+5	Demanda interna	68.312.695	71.601.265	75.666.374	81.755.643	89.644.577	98.128.345
7	Saldo exterior	-9.928.401	-9.732.724	-9.633.215	-10.771.684	-12.306.194	-13.956.683
<b>8=6+7</b>	<b>Producto Interior Bruto (PIB) a precios de mercado</b>	<b>58.384.293</b>	<b>61.868.541</b>	<b>66.033.159</b>	<b>70.983.959</b>	<b>77.338.383</b>	<b>84.171.662</b>
<b>Oferta</b>							
1	Valor añadido bruto a precios básicos de las ramas primarias	4.326.626	5.005.746	5.249.421	5.109.392	5.047.935	4.687.957
2	Valor añadido bruto a precios básicos de las ramas industriales	8.833.892	8.795.704	9.503.848	10.111.508	10.637.353	11.850.247
3	Valor añadido bruto a precios básicos de la construcción	4.972.828	4.953.446	5.274.248	6.027.182	7.273.603	8.696.091
4	Valor añadido bruto a precios básicos de las ramas de servicios	37.768.713	40.260.046	42.763.536	45.885.778	49.539.656	53.490.761
5	Servicios de Intermediación Financiera Medidos Indirectamente (SIFMI)	-2.380.687	-2.354.747	-2.505.217	-2.624.797	-2.628.997	-2.861.567
6	Impuestos menos subvenciones sobre los productos excluido el IVA	1.222.825	1.357.049	1.531.589	1.837.835	2.072.899	2.180.478
7	IVA	3.640.096	3.851.298	4.215.733	4.637.061	5.395.934	6.127.695
<b>8=1+2+3+4+5+6+7</b>	<b>Producto Interior Bruto (PIB) a precios de mercado</b>	<b>58.384.293</b>	<b>61.868.541</b>	<b>66.033.159</b>	<b>70.983.959</b>	<b>77.338.383</b>	<b>84.171.662</b>
<b>Renta</b>							
1	Remuneración de asalariados	25.901.723	27.667.340	28.953.084	31.126.891	33.685.321	36.519.961
2	Excedente de explotación bruto	20.223.552	21.405.984	23.945.905	25.731.703	28.033.517	30.638.116
3	Renta mixta	7.029.468	7.233.385	6.971.043	7.157.670	7.636.663	8.163.821
4	Impuestos netos sobre la producción e importaciones	5.229.551	5.561.832	6.163.127	6.967.696	7.982.881	8.849.765
<b>5=1+2+3+4</b>	<b>Producto Interior Bruto (PIB) a precios de mercado</b>	<b>58.384.293</b>	<b>61.868.541</b>	<b>66.033.159</b>	<b>70.983.959</b>	<b>77.338.383</b>	<b>84.171.662</b>

FUENTE: IEA. Contabilidad regional anual de Andalucía. Base 1995. Serie 1995-2000

<sup>a</sup>Datos provisionales.

<sup>b</sup>Datos avance.

<sup>c</sup>AA.PP.: Administraciones Públicas. ISFLSH: Institución sin fines de lucro al servicio de los hogares.

## 19. Grandes cifras de la economía andaluza

### 19.1.2. Evolución del producto interior bruto a precios de mercado y sus componentes en Andalucía. Años 1995-2000 (precios constantes. Base 1995) (miles de euros)

		1995	1996	1997	1998 <sup>a</sup>	1999 <sup>a</sup>	2000 <sup>b</sup>
<b>Demanda</b>							
1=2+3+4	Gasto en consumo final	52.634.663	53.666.156	55.600.787	58.339.031	61.682.594	64.333.743
2	Gasto en consumo individual (hogares)	40.502.170	41.273.130	42.885.247	45.187.932	48.007.136	50.127.510
3	Gasto en consumo individual (AA.PP. e ISFLSH) <sup>c</sup>	8.123.778	8.322.341	8.414.927	8.636.507	9.027.429	9.240.077
4	Gasto en consumo colectivo	4.008.715	4.070.685	4.300.612	4.514.592	4.648.028	4.966.157
5	Formación bruta de capital	15.678.032	15.855.667	16.414.511	18.079.686	20.005.060	21.623.625
6=1+5	Demanda interna	68.312.695	69.521.823	72.015.297	76.418.717	81.687.654	85.957.368
7	Saldo exterior	-9.928.401	-9.331.620	-8.399.483	-9.404.909	-11.230.566	-12.192.893
<b>8=6+7</b>	<b>Producto Interior Bruto (PIB) a precios de mercado</b>	<b>58.384.293</b>	<b>60.190.202</b>	<b>63.615.814</b>	<b>67.013.808</b>	<b>70.457.089</b>	<b>73.764.474</b>
<b>Oferta</b>							
1	Valor añadido bruto a precios básicos de las ramas primarias	4.326.626	5.047.396	5.706.699	5.665.444	5.492.932	5.199.859
2	Valor añadido bruto a precios básicos de las ramas industriales	8.833.892	8.687.197	9.292.983	9.821.418	10.197.247	10.716.644
3	Valor añadido bruto a precios básicos de la construcción	4.972.828	4.837.216	5.031.306	5.671.158	6.647.643	7.407.128
4	Valor añadido bruto a precios básicos de las ramas de servicios	37.768.712	38.938.018	40.626.479	42.512.894	44.362.113	46.338.861
5	Servicios de Intermediación Financiera Medidos Indirectamente (SIFMI)	-2.380.687	-2.284.489	-2.352.637	-2.388.030	-2.307.106	-2.430.117
6	Impuestos menos subvenciones sobre los productos excluido el IVA	1.222.825	1.278.503	1.395.911	1.589.837	1.679.704	1.712.412
7	IVA	3.640.096	3.686.362	3.915.074	4.141.087	4.384.556	4.819.688
<b>8=1+2+3+4+5+6+7</b>	<b>Producto Interior Bruto (PIB) a precios de mercado</b>	<b>58.384.293</b>	<b>60.190.202</b>	<b>63.615.814</b>	<b>67.013.808</b>	<b>70.457.089</b>	<b>73.764.474</b>

FUENTE: IEA. Contabilidad regional anual de Andalucía. Base 1995. Serie 1995-2000

<sup>a</sup>Datos provisionales.

<sup>b</sup>Datos avance.

<sup>c</sup>AA.PP.: Administraciones Públicas. ISFLSH: Institución sin fines de lucro al servicio de los hogares.

### 19.1.3.G. Distribución de la demanda interna en Andalucía. Año 2000<sup>a</sup> (porcentaje)

---

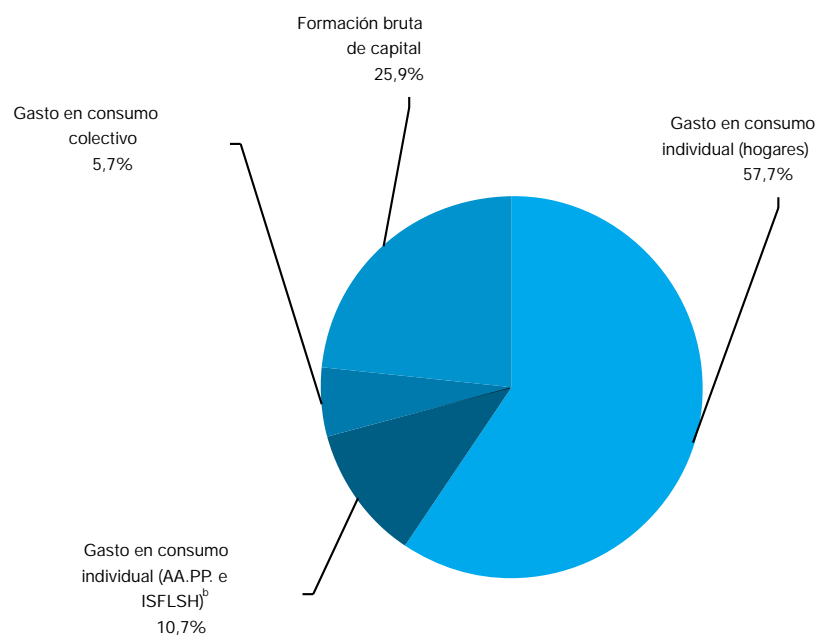

---

FUENTE: IEA. Contabilidad regional anual de Andalucía. Base 1995. Serie 1995-2000

<sup>a</sup>Datos avance.

<sup>b</sup>AA.PP.: Administraciones públicas. ISFLSH: Institución sin fines de lucro al servicio de los hogares.

## 19. Grandes cifras de la economía andaluza

### 19.1.4. Estructura del valor añadido bruto según rama de actividad no homogénea en Andalucía. Año 1995\*

(miles de euros)

	Sueldo y salarios (1)	Cotizaciones sociales (2)	Remuneración de asalariados (3) = (1) + (2)	Otros impuestos netos sobre la producción (4)	Consumo de capital fijo (5)	Excedente neto de explotación (6)
<b>Sector primario</b>	<b>962.647</b>	<b>526.252</b>	<b>1.488.899</b>	<b>-75.475</b>	<b>368.829</b>	<b>1.662.381</b>
Agricultura, ganadería, caza y selvicultura	907.498	506.263	1.413.761	-86.840	352.037	1.563.689
Pesca	55.149	19.990	75.139	11.365	16.792	98.692
<b>Sector industrial</b>	<b>2.860.391</b>	<b>989.675</b>	<b>3.850.066</b>	<b>95.158</b>	<b>967.834</b>	<b>3.365.662</b>
Extractivas	96.643	30.688	127.330	1.611	57.469	41.981
Extracción de productos energéticos	20.452	8.024	28.476	655	12.393	-14.478
Extracción de otros minerales, excepto productos energéticos	76.190	22.664	98.854	956	45.076	56.459
Manufactureras	2.520.086	881.667	3.401.753	64.489	699.572	2.828.754
Industrias de la alimentación, bebidas y tabaco	855.288	277.547	1.132.836	23.884	250.580	1.014.761
Industria textil y de la confección	158.908	63.605	222.513	3.528	25.687	104.907
Industria del cuero y del calzado	21.270	8.018	29.287	307	1.256	13.210
Industria de la madera y del corcho	43.952	23.458	67.410	1.166	4.628	18.247
Industria del papel; edición, artes gráficas y reproducción de soportes grabados	137.439	47.053	184.493	2.218	41.181	179.480
Coquerías, refino de petróleo y tratamiento de combustibles nucleares	94.383	31.187	125.569	12.639	69.032	286.352
Industria química	134.422	43.237	177.659	4.087	57.415	279.819
Industria de la transformación del caucho y materias plásticas	39.114	13.216	52.330	60	12.880	27.592
Industrias de otros productos minerales no metálicos	213.023	75.277	288.299	5.193	59.747	187.179
Metalurgia y fabricación de productos metálicos	199.879	79.538	279.417	3.660	65.757	387.539
Industria de la construcción de maquinaria y equipo mecánico	64.314	25.405	89.719	349	8.576	34.678
Industria de material y equipo eléctrico, electrónico y óptico	98.716	33.579	132.295	908	27.250	108.176
Fabricación de material de transporte	326.482	100.002	426.484	3.504	62.860	160.176
Industrias manufactureras diversas	132.896	60.546	193.442	2.987	12.723	26.637
Energía, gas y agua	243.662	77.320	320.983	29.059	210.793	494.927
Producción y distribución de energía eléctrica, gas y agua	243.662	77.320	320.983	29.059	210.793	494.927
<b>Sector construcción</b>	<b>2.230.140</b>	<b>836.182</b>	<b>3.066.322</b>	<b>111.896</b>	<b>106.469</b>	<b>1.164.299</b>
<b>Sector servicios</b>	<b>13.123.021</b>	<b>4.373.415</b>	<b>17.496.436</b>	<b>235.050</b>	<b>3.514.142</b>	<b>11.454.624</b>
Comercio, hostelería, transporte y comunicaciones	4.164.647	1.719.874	5.884.522	142.488	1.374.821	4.966.716
Comercio, reparación de vehículos de motor, motocicletas y ciclomotores y artículos personales y de uso doméstico	2.571.292	1.102.202	3.673.494	96.066	689.427	3.124.554
Hostelería	547.197	248.573	795.770	32.004	87.411	996.899
Transporte, almacenamiento y comunicaciones	1.046.158	369.100	1.415.257	14.418	597.983	845.263
Finanzas, inmobiliarias, alquileres y servicios a las empresas	1.833.015	535.598	2.368.613	34.240	667.785	5.833.652
Intermediación financiera	1.041.079	287.488	1.328.567	20.963	173.031	1.238.277
Actividades inmobiliarias y de alquiler; servicios empresariales	791.936	248.110	1.040.045	13.276	494.753	4.595.375
Otros servicios	7.125.359	2.117.943	9.243.302	58.322	1.471.536	654.256
Administración pública, defensa y seguridad social obligatoria	1.708.347	508.679	2.217.025	4.243	928.888	-
Educación	2.446.456	747.984	3.194.439	3.865	169.011	48.490
Actividades sanitarias y veterinarias, servicios sociales	2.228.787	684.697	2.913.484	16.299	198.604	316.024
Otras actividades sociales y servicios prestados a la comunidad; servicios personales	443.962	157.165	601.126	33.915	175.033	289.742
Hogares que emplean personal doméstico	297.808	19.419	317.226	-	-	-
<b>Servicios de intermediación financiera medidos indirectamente</b>	<b>-</b>	<b>-</b>	<b>-</b>	<b>-</b>	<b>-</b>	<b>-2.380.687</b>
<b>Total</b>	<b>19.176.199</b>	<b>6.725.524</b>	<b>25.901.723</b>	<b>366.629</b>	<b>4.957.274</b>	<b>15.266.278</b>

FUENTE: IEA. Sistema de cuentas económicas de Andalucía. Marco input-output

\*La clasificación de actividades económicas utilizada es la A-31, incluyéndose los organismos extraterritoriales en el sector de la Administración pública, Defensa y Seguridad social obligatoria.

Renta mixta	VAB a precios básicos	Impuestos netos sobre productos excluido el IVA	VAB a precios de mercado	
(7)	(8)=(3)+(4)+(5)+(6)+(7)	(9)	(10)=(8)+(9)	
<b>881.991</b>	<b>4.326.626</b>	<b>-687.600</b>	<b>3.639.026</b>	<b>Sector primario</b>
851.664	4.094.311	-670.820	3.423.491	Agricultura, ganadería, caza y selvicultura
30.327	232.315	-16.780	215.535	Pesca
<b>555.173</b>	<b>8.833.892</b>	<b>1.792.609</b>	<b>10.626.501</b>	<b>Sector industrial</b>
<b>5.265</b>	<b>233.655</b>	<b>-889</b>	<b>232.766</b>	Extractivas
-	27.046	-944	26.102	Extracción de productos energéticos
5.265	206.610	54	206.664	Extracción de otros minerales, excepto productos energéticos
536.157	7.530.724	1.761.302	9.292.026	Manufactureras
164.990	2.587.051	476.609	3.063.659	Industrias de la alimentación, bebidas y tabaco
62.307	418.941	-15.272	403.670	Industria textil y de la confección
5.012	49.073	16.486	65.558	Industria del cuero y del calzado
22.796	114.246	-6.214	108.032	Industria de la madera y del corcho
33.777	441.149	-2.807	438.342	Industria del papel; edición, artes gráficas y reproducción de soportes grabados
-	493.593	1.244.792	1.738.385	Coquerías, refino de petróleo y tratamiento de combustibles nucleares
15.212	534.192	32.395	566.586	Industria química
9.165	102.028	168	102.196	Industria de la transformación del caucho y materias plásticas
41.332	581.750	-847	580.902	Industrias de otros productos minerales no metálicos
66.159	802.531	-2.266	800.266	Metalurgia y fabricación de productos metálicos
21.540	154.863	859	155.722	Industria de la construcción de maquinaria y equipo mecánico
21.925	290.553	15.218	305.771	Industria de material y equipo eléctrico, electrónico y óptico
13.379	666.402	5.499	671.901	Fabricación de material de transporte
58.563	294.352	-3.318	291.034	Industrias manufactureras diversas
<b>13.751</b>	<b>1.069.513</b>	<b>32.196</b>	<b>1.101.709</b>	Energía, gas y agua
13.751	1.069.513	32.196	1.101.709	Producción y distribución de energía eléctrica, gas y agua
<b>523.842</b>	<b>4.972.828</b>	<b>1.322</b>	<b>4.974.150</b>	<b>Sector construcción</b>
<b>5.068.461</b>	<b>37.768.713</b>	<b>116.494</b>	<b>37.885.207</b>	<b>Sector servicios</b>
3.831.747	16.200.293	69.465	16.269.758	Comercio, hostelería, transporte y comunicaciones
2.717.001	10.300.542	15.789	10.316.331	Comercio, reparación de vehículos de motor, motocicletas y ciclomotores y artículos personales y de uso doméstico
659.833	2.571.917	52.156	2.624.073	Hostelería
454.912	3.327.834	1.521	3.329.355	Transporte, almacenamiento y comunicaciones
610.893	9.515.182	9.742	9.524.924	Finanzas, inmobiliarias, alquileres y servicios a las empresas
50.064	2.810.904	-1.148	2.809.756	Intermediación financiera
560.828	6.704.278	10.890	6.715.168	Actividades inmobiliarias y de alquiler: servicios empresariales
625.822	12.053.238	37.287	12.090.524	Otros servicios
-	3.150.157	-	3.150.157	Administración pública, defensa y seguridad social obligatoria
59.278	3.475.082	-24.377	3.450.705	Educación
321.337	3.765.750	-7.807	3.757.942	Actividades sanitarias y veterinarias, servicios sociales
245.207	1.345.023	69.471	1.414.494	Otras actividades sociales y servicios prestados a la comunidad; servicios personales
-	317.226	-	317.226	Hogares que emplean personal doméstico
-	<b>-2.380.687</b>	<b>-</b>	<b>-2.380.687</b>	<b>Servicios de intermediación financiera medidos indirectamente</b>
<b>7.029.468</b>	<b>53.521.372</b>	<b>1.222.825</b>	<b>54.744.197</b>	<b>Total</b>



## 19. Grandes cifras de la economía andaluza

### 19.1.5. Oferta y renta según rama de actividad en Andalucía. Años 1998-2000

(miles de euros)

	Producción a precios básicos	Consumos intermedios a precios de adquisición	Valor añadido bruto a precios básicos	Remuneración de asalariados	Otros impuestos netos sobre la producción	Excedente de explotación bruto	Renta mixta
<b>Año 1998<sup>a</sup></b>							
Agricultura, ganadería, caza y silvicultura; pesca y acuicultura	8.065.113	2.955.721	5.109.392	1.953.639	-64.362	2.460.755	759.361
Industrias extractivas	639.801	458.662	181.139	145.830	2.218	27.659	5.433
Industria manufacturera	29.328.408	20.575.115	8.753.293	3.895.292	71.412	4.238.039	548.550
Producción y distribución de energía eléctrica, gas y agua	2.932.314	1.755.238	1.177.076	339.422	32.346	799.334	5.974
Construcción	14.717.166	8.689.984	6.027.182	4.028.288	173.236	1.281.165	544.493
Comercio; reparación de vehículos de motor, motocicletas y ciclomotores, y de artículos personales de uso doméstico	18.363.259	5.984.897	12.378.361	4.450.819	113.333	5.086.594	2.727.615
Hostelería	6.873.685	3.516.720	3.356.965	954.882	41.446	1.664.755	695.882
Transporte, almacenamiento y comunicaciones	7.319.438	3.283.323	4.036.115	1.672.965	18.421	1.919.435	425.294
Intermediación financiera	4.425.078	1.241.811	3.183.267	1.523.368	25.970	1.615.713	18.217
Actividades inmobiliarias y de alquiler; servicios empresariales	10.736.122	1.925.657	8.810.465	1.437.110	17.243	6.550.960	805.152
Administración pública, defensa y seguridad social obligatoria	5.221.094	1.439.749	3.781.346	2.661.264	3.961	1.116.122	-
Educación	4.643.654	525.495	4.118.159	3.764.205	4.622	285.998	63.335
Actividades sanitarias y veterinarias, servicios sociales	6.657.718	2.397.816	4.259.902	3.236.763	20.579	704.795	297.765
Otras actividades sociales y de servicios prestados a la comunidad; servicios personales	3.022.887	1.393.801	1.629.085	730.933	32.377	605.177	260.599
Hogares que emplean personal doméstico	332.113	-	332.113	332.113	-	-	-
Servicios de Intermediación Financiera Medidos Indirectamente (SIFMI)	-	2.624.797	-2.624.797	-	-	-2.624.797	-
<b>Total</b>	<b>123.277.850</b>	<b>58.768.787</b>	<b>64.509.063</b>	<b>31.126.891</b>	<b>492.800</b>	<b>25.731.703</b>	<b>7.157.670</b>
<b>Año 1999<sup>a</sup></b>							
Agricultura, ganadería, caza y silvicultura; pesca y acuicultura	7.851.946	2.804.012	5.047.935	1.951.793	-76.577	2.414.412	758.307
Industrias extractivas	721.213	437.235	283.978	158.288	2.084	117.761	5.845
Industria manufacturera	31.382.953	22.235.706	9.147.246	4.109.296	76.237	4.391.014	570.698
Producción y distribución de energía eléctrica, gas y agua	2.992.315	1.786.186	1.206.129	340.483	35.508	824.632	5.506
Construcción	17.609.873	10.336.270	7.273.603	4.832.664	181.261	1.617.923	641.754
Comercio; reparación de vehículos de motor, motocicletas y ciclomotores, y de artículos personales de uso doméstico	20.073.355	6.477.310	13.596.045	4.922.692	119.585	5.653.230	2.900.538
Hostelería	7.553.458	3.745.196	3.808.262	1.054.500	44.965	1.911.017	797.780
Transporte, almacenamiento y comunicaciones	8.095.895	3.797.916	4.297.979	2.002.048	18.174	1.846.840	430.916
Intermediación financiera	4.455.167	1.198.857	3.256.310	1.326.200	26.294	1.884.640	19.177
Actividades inmobiliarias y de alquiler; servicios empresariales	11.876.285	2.228.573	9.647.712	1.640.856	19.943	7.145.367	841.547
Administración pública, defensa y seguridad social obligatoria	5.502.446	1.516.317	3.986.129	2.805.387	4.428	1.176.313	-
Educación	4.943.815	584.131	4.359.684	3.987.476	5.180	296.457	70.570
Actividades sanitarias y veterinarias, servicios sociales	7.034.782	2.568.518	4.466.264	3.411.149	22.719	717.330	315.067
Otras actividades sociales y de servicios prestados a la comunidad; servicios personales	3.247.920	1.486.536	1.761.384	782.602	34.247	665.578	278.957
Hogares que emplean personal doméstico	359.887	-	359.887	359.887	-	-	-
Servicios de Intermediación Financiera Medidos Indirectamente (SIFMI)	-	2.628.997	-2.628.997	-	-	-2.628.997	-
<b>Total</b>	<b>133.701.310</b>	<b>63.831.761</b>	<b>69.869.549</b>	<b>33.685.321</b>	<b>514.047</b>	<b>28.033.517</b>	<b>7.636.663</b>
<b>Año 2000<sup>b</sup></b>							
Agricultura, ganadería, caza y silvicultura; pesca y acuicultura	7.552.367	2.864.410	4.687.957	2.015.457	-90.866	2.057.844	705.521
Industrias extractivas	816.124	409.533	406.590	165.158	2.047	233.337	6.048
Industria manufacturera	37.085.821	26.787.840	10.297.980	4.319.341	80.311	5.289.346	608.982
Producción y distribución de energía eléctrica, gas y agua	3.311.875	2.166.199	1.145.676	332.898	40.672	766.593	5.514
Construcción	20.148.657	11.452.566	8.696.091	5.624.825	188.257	2.119.950	763.059
Comercio; reparación de vehículos de motor, motocicletas y ciclomotores, y de artículos personales de uso doméstico	21.862.548	7.022.884	14.839.664	5.447.986	133.313	6.166.572	3.091.794
Hostelería	8.513.020	4.253.854	4.259.165	1.190.249	49.311	2.147.083	872.523
Transporte, almacenamiento y comunicaciones	8.660.917	4.279.974	4.380.942	1.985.436	18.276	1.954.309	422.921
Intermediación financiera	4.956.941	1.344.526	3.612.415	1.400.177	27.875	2.165.648	18.714
Actividades inmobiliarias y de alquiler; servicios empresariales	12.811.557	2.406.804	10.404.754	1.846.015	21.951	7.590.435	946.352
Administración pública, defensa y seguridad social obligatoria	6.115.596	1.744.589	4.371.006	3.076.259	4.755	1.289.992	-
Educación	5.251.267	630.450	4.620.817	4.229.609	5.406	310.269	75.534
Actividades sanitarias y veterinarias, servicios sociales	7.546.828	2.724.930	4.821.897	3.677.792	26.231	762.634	355.240
Otras actividades sociales y de servicios prestados a la comunidad; servicios personales	3.337.472	1.535.226	1.802.247	830.905	34.052	645.670	291.620
Hogares que emplean personal doméstico	377.854	-	377.854	377.854	-	-	-
Servicios de Intermediación Financiera Medidos Indirectamente (SIFMI)	-	2.861.567	-2.861.567	-	-	-2.861.567	-
<b>Total</b>	<b>148.348.842</b>	<b>72.485.353</b>	<b>75.863.489</b>	<b>36.519.961</b>	<b>541.592</b>	<b>30.638.116</b>	<b>8.163.821</b>

FUENTE: IEA. Contabilidad regional anual de Andalucía. Base 1995. Serie 1995-2000

<sup>a</sup>Datos provisionales.

<sup>b</sup>Datos avance.

### 19.1.6. Evolución de las macromagnitudes económicas. Años 1995-2001

(millones de euros)

	1995	1996	1997	1998 <sup>a</sup>	1999 <sup>a</sup>	2000 <sup>b</sup>	2001 <sup>c</sup>
<b>Andalucía</b>							
Producto Interior Bruto a precios de mercado <sup>d</sup>	58.704	60.351	63.479	65.784	68.698	71.769	74.182
Valor añadido bruto a precios básicos <sup>d</sup>	54.108	55.576	58.318	60.259	62.751	65.495	67.777
Remuneración de asalariados	28.292	30.389	32.121	34.012	36.751	39.751	..
Renta disponible bruta de los hogares	43.335	46.189	48.352	50.951	53.760	56.581	..
Gasto en consumo final de los hogares	38.688	40.978	43.294	46.081	50.029	53.689	..
Gasto en consumo final de los hogares interior	40.938	43.582	46.465	49.829	54.303	58.804	..
<b>España</b>							
Producto Interior Bruto a precios de mercado <sup>d</sup>	437.787	448.457	466.513	486.744	506.846	527.613	542.166
Valor añadido bruto a precios básicos <sup>d</sup>	403.516	412.974	428.583	445.865	462.970	481.495	495.353
Remuneración de asalariados	218.493	231.028	245.977	263.886	283.041	304.535	..
Renta disponible bruta de los hogares	300.595	317.070	332.543	350.442	368.964	389.939	..
Gasto en consumo final de los hogares	258.647	273.561	289.675	309.279	331.825	356.225	..
Gasto en consumo final de los hogares interior	274.441	290.864	309.509	331.699	357.182	384.113	..

FUENTE: INE. Contabilidad regional de España. Base 1995. Serie 1995-2001

<sup>a</sup>Datos provisionales.

<sup>b</sup>Datos avance.

<sup>c</sup>Primera estimación.

<sup>d</sup>Precios constantes.

### 19.1.7.G. Valor añadido bruto a precios básicos según rama de actividad. Año 2000<sup>a</sup>

(precios corrientes) (porcentaje)

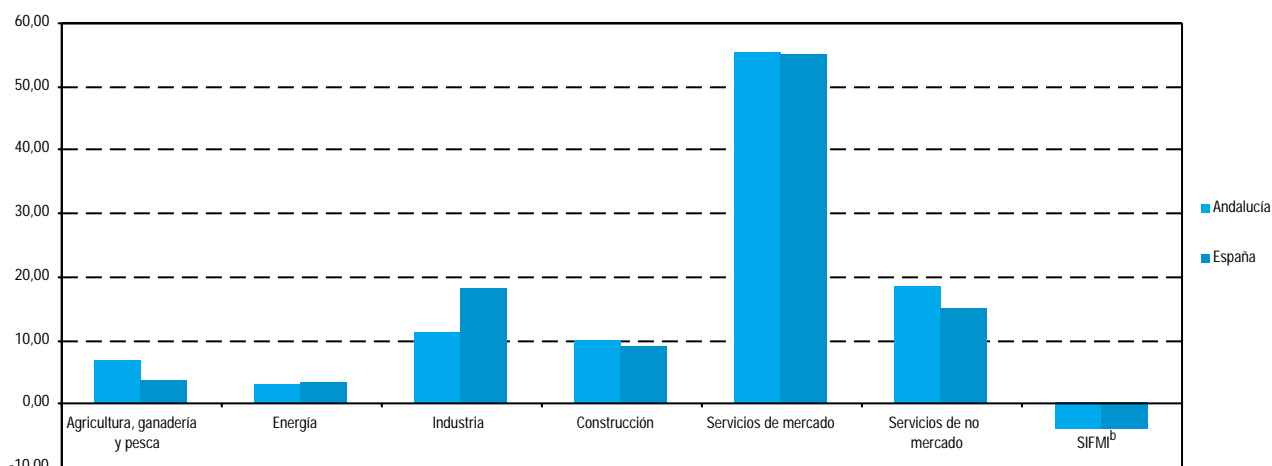

Valor añadido total en Andalucía: 74.040.905 miles de euros  
 Valor añadido total en España: 549.563.000 miles de euros

FUENTE: INE. Contabilidad regional de España. Base 1995. Serie 1995-2001

<sup>a</sup>Datos avance.

<sup>b</sup>Servicios de Intermediación Financiera Medidos Indirectamente.

## 19. Grandes cifras de la economía andaluza

### 19.1.8. Valor añadido bruto a precios básicos según rama de actividad por provincia. Años 1998-2000 (precios corrientes) (miles de euros)

	Andalucía	Almería	Cádiz	Córdoba	Granada	Huelva	Jaén	Málaga	Sevilla	España
<b>Año 1998<sup>a</sup></b>										
Agricultura, ganadería y pesca	5.618.924	812.720	645.621	763.177	536.989	434.420	1.000.172	606.717	819.108	21.167.000
Energía	1.992.652	85.845	350.971	285.918	93.751	132.093	79.386	147.628	817.060	17.691.000
Industria	7.435.529	287.244	1.689.718	774.345	423.350	691.232	824.066	792.384	1.953.190	91.361.000
Construcción	5.242.356	420.710	675.872	480.508	658.974	339.806	466.661	1.129.047	1.070.778	36.875.000
Servicios de mercado	34.618.306	2.847.188	4.574.099	3.259.247	3.809.575	2.002.662	2.534.681	7.347.531	8.243.323	260.655.000
Servicios de no mercado	12.085.590	785.751	1.911.119	1.210.884	1.345.895	731.872	981.107	1.853.377	3.265.585	72.123.000
Servicios de intermediación financiera medidos indirectamente	-2.581.132	-201.867	-379.402	-260.993	-264.632	-166.907	-226.780	-457.587	-622.964	-19.241.000
<b>Total</b>	<b>64.412.225</b>	<b>5.037.591</b>	<b>9.467.998</b>	<b>6.513.086</b>	<b>6.603.902</b>	<b>4.165.178</b>	<b>5.659.293</b>	<b>11.419.097</b>	<b>15.546.080</b>	<b>480.631.000</b>
<b>Año 1999<sup>a</sup></b>										
Agricultura, ganadería y pesca	5.226.626	850.079	585.317	769.073	497.478	472.258	775.383	580.893	696.145	20.000.000
Energía	1.963.789	84.917	346.512	281.561	92.590	131.591	77.909	145.853	802.856	17.560.000
Industria	7.712.682	298.510	1.750.735	803.944	438.862	715.936	853.687	822.241	2.028.767	94.664.000
Construcción	6.297.126	504.960	838.514	573.388	803.801	415.944	577.362	1.362.980	1.220.177	41.743.000
Servicios de mercado	37.419.798	3.345.733	4.948.865	3.381.354	4.096.360	2.211.297	2.586.154	7.941.494	8.908.541	279.437.000
Servicios de no mercado	12.797.411	826.165	2.016.083	1.274.504	1.401.884	755.384	1.020.939	1.948.402	3.554.050	76.716.000
Servicios de intermediación financiera medidos indirectamente	-2.562.764	-212.089	-376.284	-254.198	-263.067	-168.743	-211.410	-459.386	-617.587	-19.005.000
<b>Total</b>	<b>68.854.668</b>	<b>5.698.275</b>	<b>10.109.742</b>	<b>6.829.626</b>	<b>7.067.908</b>	<b>4.533.667</b>	<b>5.680.024</b>	<b>12.342.477</b>	<b>16.592.949</b>	<b>511.115.000</b>
<b>Año 2000<sup>b</sup></b>										
Agricultura, ganadería y pesca	5.032.457	823.948	563.332	744.874	539.793	454.121	762.490	511.265	632.634	20.232.000
Energía	2.056.386	88.895	362.961	293.815	96.903	138.812	81.540	152.642	840.818	18.332.000
Industria	8.143.089	315.944	1.845.833	848.563	463.765	754.988	899.332	865.488	2.149.176	99.984.000
Construcción	7.283.638	585.780	1.052.571	652.851	918.622	480.753	675.070	1.561.072	1.356.919	48.246.000
Servicios de mercado	40.817.255	3.743.114	5.579.736	3.657.131	4.504.598	2.483.036	2.702.732	8.558.274	9.588.634	302.549.000
Servicios de no mercado	13.579.705	866.143	2.130.123	1.339.249	1.495.356	792.206	1.067.600	2.058.075	3.830.953	81.514.000
Servicios de intermediación financiera medidos indirectamente	-2.871.625	-239.841	-430.657	-281.384	-299.401	-190.561	-231.065	-511.761	-686.955	-21.294.000
<b>Total</b>	<b>74.040.905</b>	<b>6.183.983</b>	<b>11.103.899</b>	<b>7.255.099</b>	<b>7.719.636</b>	<b>4.913.355</b>	<b>5.957.699</b>	<b>13.195.055</b>	<b>17.712.179</b>	<b>549.563.000</b>

FUENTE: INE. Contabilidad regional de España. Base 1995. Serie 1995-2001

<sup>a</sup>Datos provisionales.

<sup>b</sup>Datos avance.

### 19.1.9. Producto interior bruto a precios de mercado por provincia. Años 1995-2000 (precios corrientes) (miles de euros)

	1995	1996	1997	1998 <sup>a</sup>	1999 <sup>b</sup>	2000 <sup>b</sup>
Almería	4.455.151	4.721.361	5.143.904	5.533.624	6.304.408	6.850.404
Cádiz	8.829.525	9.430.054	9.849.366	10.400.278	11.185.129	12.300.518
Córdoba	6.077.252	6.355.098	6.697.937	7.154.406	7.556.103	8.036.949
Granada	6.211.920	6.559.866	6.873.802	7.254.164	7.819.731	8.551.547
Huelva	3.882.651	4.053.667	4.357.046	4.575.308	5.015.919	5.442.846
Jaén	4.982.673	5.346.513	5.811.736	6.216.543	6.284.216	6.599.734
Málaga	9.835.852	10.619.043	11.521.325	12.543.494	13.655.363	14.617.028
Sevilla	14.428.721	15.304.276	16.246.412	17.076.847	18.357.964	19.620.943
<b>Andalucía</b>	<b>58.703.745</b>	<b>62.389.878</b>	<b>66.501.528</b>	<b>70.754.664</b>	<b>76.178.833</b>	<b>82.019.969</b>

FUENTE: INE. Contabilidad regional de España. Base 1995. Serie 1995-2001

<sup>a</sup>Datos provisionales.

<sup>b</sup>Datos avance.

### 19.1.10.G. Evolución del producto interior bruto a precios de mercado per cápita. Periodo 1987-1999

(precios constantes. Base 1986) (euros)

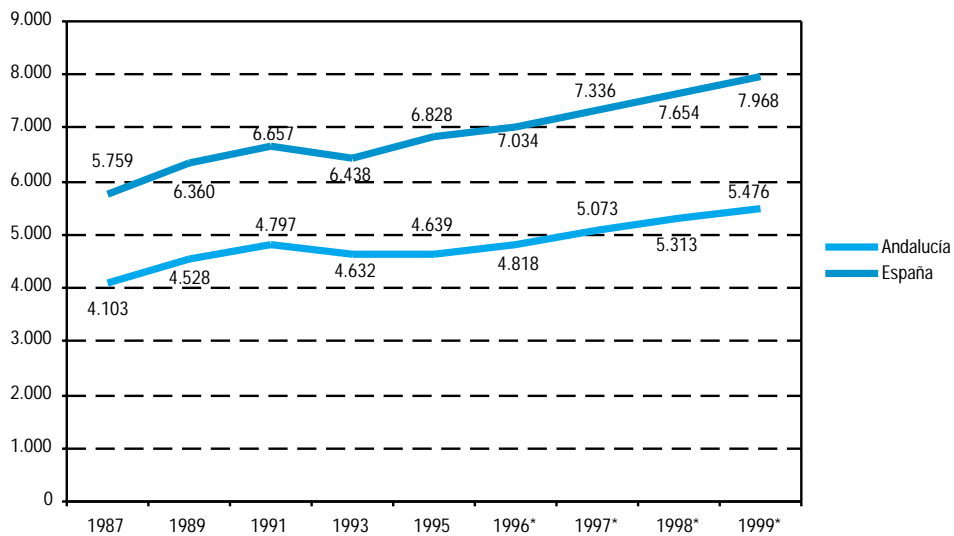

FUENTE: Fundación BBVA. Renta nacional de España y su distribución provincial. Año 1995 y avances 1996-1999

\*Datos avance.

### 19.1.11.G. Producto interior bruto regional a precios de mercado per cápita por provincia. Año 1999\*

(precios corrientes) (euros)

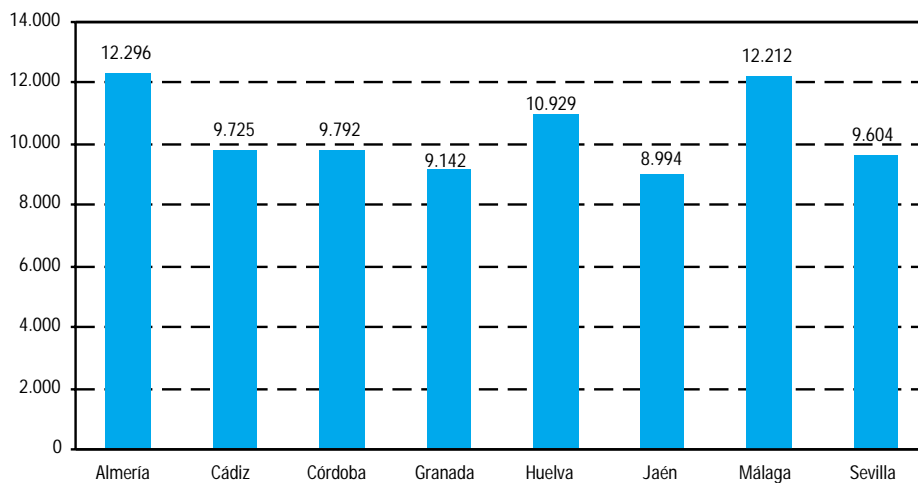

FUENTE: Fundación BBVA. Renta nacional de España y su distribución provincial. Año 1995 y avances 1996-1999

\*Datos avance.

## 19. Grandes cifras de la economía andaluza

### 19.1.12.G. Evolución del gasto de todos los sectores<sup>a</sup> en I+D respecto al producto interior bruto. Años 1987-2001<sup>b</sup> (porcentaje)

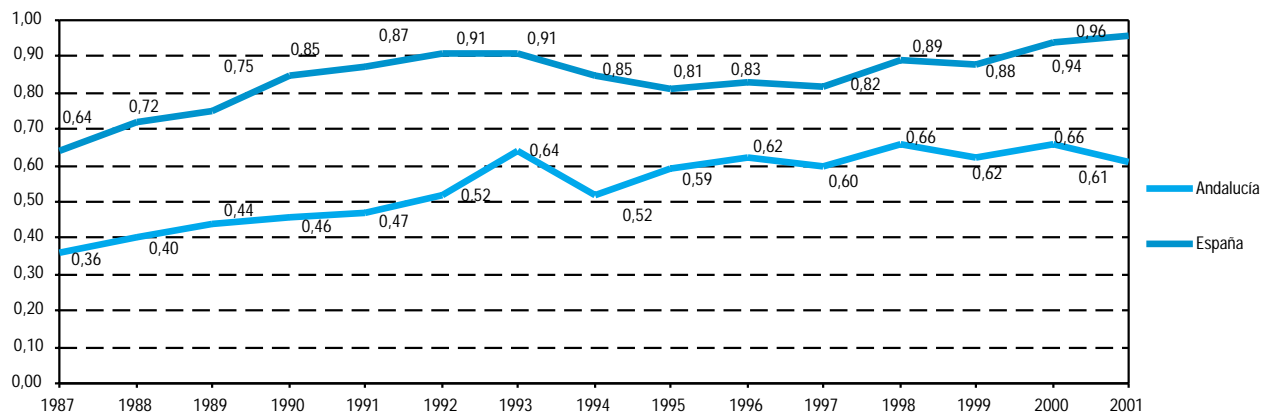

FUENTE: INE. Estadística sobre actividades en investigación científica y desarrollo tecnológico (I+D)

<sup>a</sup>Se refiere a los siguientes sectores: empresas, enseñanza superior, administración pública e instituciones privadas sin fines de lucro.

<sup>b</sup>Estimación provisional del PIBpm para los años 1998 y 1999. Estimación avance del PIBpm para el año 2000. Primera estimación del PIBpm para el año 2001.

## 19.2. Renta

### 19.2.1.G. Remuneración de los asalariados según rama de actividad. Año 2000\* (porcentaje)

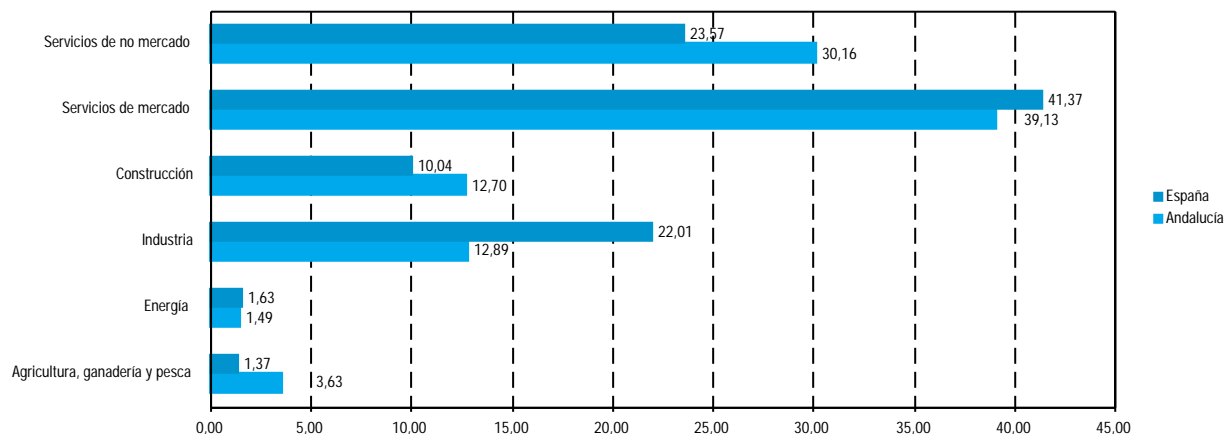

Remuneración de los asalariados total en Andalucía: 39.750.799 miles de euros  
Remuneración de los asalariados total en España: 304.535.000 miles de euros

FUENTE: INE. Contabilidad regional de España. Base 1995. Serie 1995-2001

\*Datos avance.

### 19.2.2.G. Excedente de explotación bruto/renta mixta bruta según rama de actividad. Año 2000\* (porcentaje)

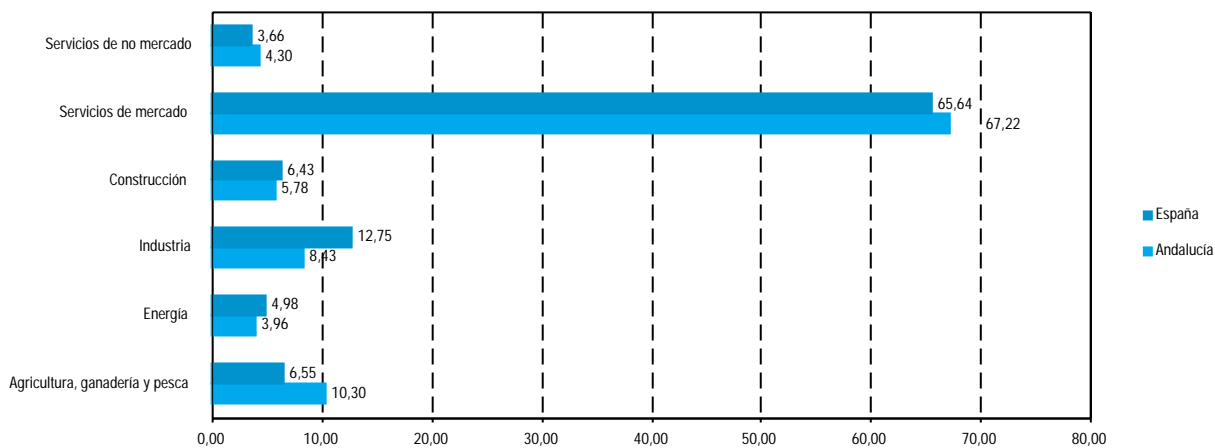

Excedente de explotación bruto/renta mixta bruta total en Andalucía: 36.663.282 miles de euros  
Excedente de explotación bruto/renta mixta bruta total en España: 262.925.000 miles de euros

FUENTE: INE. Contabilidad regional de España. Base 1995. Serie 1995-2001

\*Datos avance.

## 19. Grandes cifras de la economía andaluza

### 19.2.3. Evolución de las cuentas de renta de los hogares en Andalucía. Años 1995-2000

(millones de euros)

	1995	1996	1997	1998 <sup>a</sup>	1999 <sup>a</sup>	2000 <sup>b</sup>
<b>Empleos</b>						
Rentas de la propiedad	2.068	2.074	1.919	1.860	1.926	2.369
Impuestos corrientes sobre la renta, patrimonio, etc.	3.941	4.140	4.158	4.296	4.215	4.537
Cotizaciones sociales efectivas	6.943	7.540	8.108	8.564	9.482	10.713
Cotizaciones sociales imputadas	1.208	1.292	1.324	1.399	1.475	1.561
Otras transferencias corrientes	3.825	4.081	4.128	4.413	4.905	5.172
Renta disponible ajustada bruta	51.666	55.021	57.449	60.749	64.283	..
<b>Total</b>	<b>69.651</b>	<b>74.148</b>	<b>77.086</b>	<b>81.280</b>	<b>86.288</b>	<b>..</b>
<b>Recursos</b>						
Excedente de explotación bruto / Renta mixta bruta	15.000	15.961	16.845	17.835	18.490	19.178
Remuneración de los asalariados	28.402	30.526	32.263	34.121	36.896	39.984
Rentas de la propiedad	3.341	3.516	3.135	2.931	2.799	2.921
Prestaciones sociales distintas de las transferencias sociales en especie	10.727	11.225	11.597	11.920	12.546	13.441
Otras transferencias corrientes	3.849	4.088	4.148	4.675	5.033	5.410
Trasferencias sociales en especie	8.332	8.832	9.097	9.798	10.524	..
<b>Total</b>	<b>69.651</b>	<b>74.148</b>	<b>77.086</b>	<b>81.280</b>	<b>86.288</b>	<b>..</b>

FUENTE: INE. Contabilidad regional de España. Base 1995. Serie 1995-2001

<sup>a</sup>Datos provisionales.

<sup>b</sup>Datos avance.

### 19.2.4.G. Distribución funcional de la renta neta. Año 1995

(porcentaje)

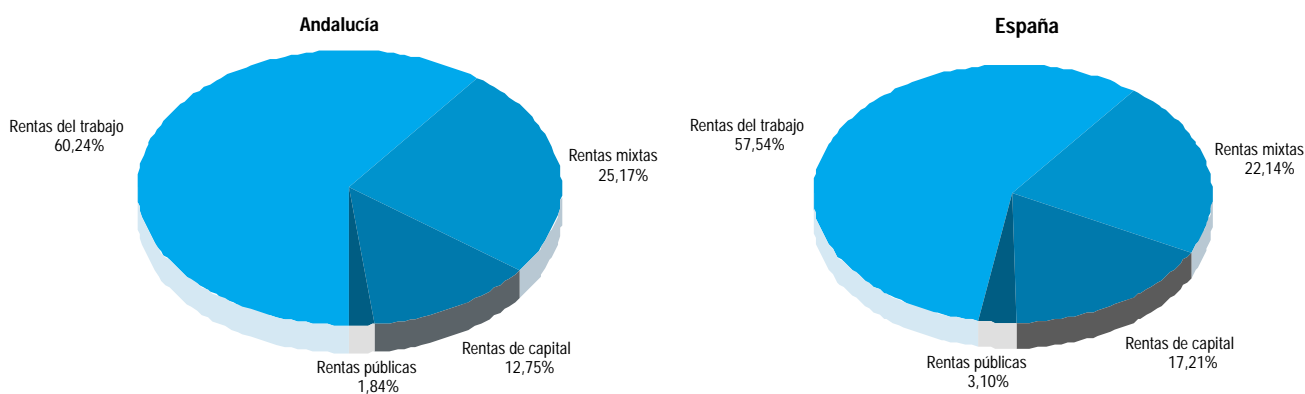

Renta neta total en Andalucía: 46.809.798 miles de euros  
Renta neta total en España: 390.692.384 miles de euros

FUENTE: Fundación BBVA. Renta nacional de España y su distribución provincial. Año 1995 y avances 1996-1999

### 19.2.5. Evolución de la renta familiar bruta disponible per cápita por provincia. Año 1987-1998

(precios corrientes) (euros)

	1987	1989	1991	1993	1995	1996*	1997*	1998*
<b>Andalucía</b>	<b>3.539</b>	<b>4.386</b>	<b>5.334</b>	<b>5.850</b>	<b>6.544</b>	<b>7.093</b>	<b>7.473</b>	<b>7.536</b>
Almería	3.881	4.713	5.733	5.941	6.768	7.121	7.438	9.037
Cádiz	3.486	4.236	4.983	5.653	6.288	6.791	7.093	6.939
Córdoba	3.504	4.429	5.328	5.998	6.456	7.249	7.598	7.897
Granada	3.342	4.249	5.055	5.680	6.113	6.739	7.018	6.973
Huelva	3.613	4.485	5.453	6.250	7.249	7.725	8.265	8.072
Jaén	3.370	4.411	5.585	6.126	6.477	7.364	7.822	7.910
Málaga	3.841	4.653	5.677	6.045	6.716	7.061	7.559	8.151
Sevilla	3.431	4.212	5.215	5.610	6.281	6.694	6.988	6.850
<b>España</b>	<b>4.442</b>	<b>5.499</b>	<b>6.843</b>	<b>7.556</b>	<b>8.298</b>	<b>8.904</b>	<b>9.322</b>	<b>9.926</b>

FUENTE: Fundación BBVA. Renta nacional de España y su distribución provincial. Año 1995 y avances 1996-1999

\*Datos provisionales.



Anexo

# Índice del anexo

<b>1. Territorio y población</b> .....	<b>715</b>
1.1. Territorio y población .....	715
1.2. Población según grupo de edad. Año 2001 .....	716
<b>2. Enseñanza y formación</b> .....	<b>717</b>
2.1. Clasificación de los centros por enseñanza que imparten (públicos y privados). Curso 2001-2002. ....	717
2.2. Número medio de alumnos por unidad. Curso 2001-2002. ....	718
2.3. Alumnado matriculado en educación universitaria según tipo de estudio. Curso 2001-2002 .....	719
2.4. Tasas brutas de escolarización por nivel de enseñanza. Curso 2001-2002 .....	720
2.5. Gastos en I+D por sector. Año 2000 .....	721
2.6. Personal en I+D por sector. Año 1999 .....	722
<b>3. Mercado de trabajo</b> .....	<b>723</b>
3.1. Población ocupada por sector y tasas de actividad y paro .....	723
<b>4. Salud</b> .....	<b>724</b>
4.1. Recursos sanitarios .....	724
4.2. Estado de salud de la población .....	725
<b>5. Sector primario</b> .....	<b>726</b>
5.1. Censo de ganado. Año 2001 .....	726
5.2. Distribución de la tierra por aprovechamiento. Año 2000. ....	727
<b>6. Sector industrial</b> .....	<b>728</b>
6.1. Magnitudes del sector industrial .....	728
6.2. Consumo de energía eléctrica por sector. Año 1997. ....	729
<b>7. Vivienda y construcción</b> .....	<b>730</b>
7.1. Viviendas iniciadas y terminadas. Año 2000. ....	730
7.2. Precio medio del m <sup>2</sup> de las viviendas según tipo. Año 2001 .....	730
7.3. Licencias municipales de obras por tipo. Año 2002 .....	731
7.4. Catastro inmobiliario urbano. Año 2001. ....	731
<b>8. Transportes y comunicaciones</b> .....	<b>732</b>
8.1. Transporte por carretera .....	732
8.2. Líneas telefónicas en servicio y tráfico postal de correspondencia .....	733
<b>9. Turismo</b> .....	<b>734</b>
9.1. Establecimientos turísticos por tipo. Año 2002 .....	734
9.2. Demanda turística. Año 2002. ....	735
<b>10. Actividad financiera y empresarial</b> .....	<b>736</b>
10.1. Actividad financiera y mercantil. ....	736
10.2. Empresas y locales activos por sector económico . Año 2002 .....	737
<b>11. Ingresos y gastos de los hogares</b> .....	<b>738</b>
11.1. Ingresos. Año 2002 .....	738
11.2. Consumo .....	739

<b>12. Cultura</b> .....	<b>740</b>
12.1. Equipamiento y producción cultural .....	740
<b>13. Tiempo libre</b> .....	<b>741</b>
13.1. Cinematografía. Año 2000 .....	741
13.2. Importe de las ventas de loterías y apuestas del Estado según tipo. Año 2000. ....	741
<b>14. Administración de justicia</b> .....	<b>742</b>
14.1. Clasificación de los delitos según su naturaleza. Años 1999-2000. ....	742
<b>15. Grandes cifras de la economía</b> .....	<b>744</b>
15.1. Valor añadido bruto a precios básicos por grandes ramas de actividad. Año 2001 .....	744

## 1. Territorio y población

## 1.1. Territorio y población

	Superficie (Km <sup>2</sup> ). Año 2002 <sup>a</sup>	Población <sup>b</sup>		Densidad (hab/Km <sup>2</sup> ) <sup>b</sup>	Tasa bruta de natalidad <sup>c</sup>	Tasa bruta de mortalidad <sup>c</sup>
		Hombres	Mujeres			
<b>Andalucía</b>	<b>87.597</b>	<b>3.687.421</b>	<b>3.791.011</b>	<b>85,4</b>	<b>11,1</b>	<b>8,2</b>
Aragón	47.720	603.149	614.365	25,5	8,9	10,8
Asturias (Principado de)	10.604	515.166	558.805	101,3	6,6	11,3
Baleares (Islas)	4.992	458.349	458.619	183,7	12,1	9,5
Canarias	7.447	923.353	920.402	247,6	10,6	7,0
Cantabria	5.321	264.492	277.783	101,9	8,0	9,9
Castilla-La Mancha	79.463	888.987	893.051	22,4	9,4	9,6
Castilla y León	94.223	1.223.935	1.256.434	26,3	7,1	10,0
Cataluña	32.114	3.201.029	3.305.411	202,6	10,4	9,2
Comunidad Valenciana	23.255	2.136.323	2.190.385	186,1	10,3	9,3
Extremadura	41.634	533.539	539.511	25,8	9,1	9,2
Galicia	29.574	1.316.721	1.420.649	92,6	7,1	10,4
Madrid (Comunidad de)	8.028	2.663.407	2.863.745	688,5	11,5	7,5
Murcia (Región de)	11.313	616.236	610.757	108,5	13,1	8,1
Navarra (Comunidad Foral de)	10.391	284.620	285.008	54,8	10,5	8,9
País Vasco	7.234	1.032.209	1.076.072	291,4	8,6	8,7
Rioja (La)	5.045	140.780	140.834	55,8	8,9	9,3
Ceuta y Melilla	32	74.373	70.963	4.541,8	15,8	5,8
<b>España</b>	<b>505.988</b>	<b>20.564.089</b>	<b>21.273.805</b>	<b>82,7</b>	<b>10,0</b>	<b>8,91</b>
Alemania	357.020	40.090.800	42.072.700	230,1	9,4	10,3
Austria	83.859	3.935.000	4.167.500	96,6	9,7	9,7
Bélgica	30.518	5.006.000	5.233.100	335,5	11,1	10,3
Dinamarca	43.094	2.634.100	2.695.900	123,7	12,4	11,1
Finlandia	304.530	2.523.000	2.648.300	17,0	11,2	9,5
Francia	543.965	28.533.400	30.215.300	108,0	12,7	9,1
Grecia	131.626	5.199.800	5.354.600	80,2	9,6	9,8
Irlanda	70.273	1.875.300	1.901.300	53,7	14,3	8,5
Italia	301.316	28.003.300	29.676.600	191,4	9,3	9,9
Luxemburgo	2.586	214.700	221.100	168,5	12,9	8,8
Países Bajos	33.882	7.846.300	8.017.600	468,2	12,7	8,9
Portugal	91.906	4.919.400	5.278.800	111,0	11,4	10,6
Reino Unido	243.820	29.375.200	30.248.300	244,5	11,8	10,6
Suecia	410.934	4.380.100	4.481.300	21,6	10,0	10,7
<b>Unión Europea</b>	<b>3.191.120</b>	<b>184.006.300</b>	<b>192.540.200</b>	<b>118,0</b>	<b>10,7</b>	<b>9,9</b>

FUENTE: IEA. Sistema de Información Multiterritorial de Andalucía (SIMA)

<sup>a</sup>Los datos de la Unión Europea están referidos al año 2001.

<sup>b</sup>Para las comunidades autónomas y España los datos de población y densidad corresponden al año 2002, mientras que los de la Unión Europea, están referidos al año 2000.

<sup>c</sup>Para las comunidades autónomas y España las tasas corresponden al 2001 y son provisionales, mientras que los de la Unión Europea, están referidos al año 2000.

## 1.2. Población según grupo de edad. Año 2001\*

(datos a 1 de enero) (miles de personas)

	Grupos de edad							Total
	Menos de 15 años	De 15 a 24 años	De 25 a 34 años	De 35 a 44 años	De 45 a 54 años	De 55 a 64 años	Más de 65 años	
<b>Andalucía</b>	<b>1.254,6</b>	<b>1.174,0</b>	<b>1.249,7</b>	<b>1.123,1</b>	<b>827,5</b>	<b>684,7</b>	<b>1.090,3</b>	<b>7.404,0</b>
Aragón	148,3	149,4	184,6	180,5	150,8	126,2	259,9	1.199,8
Asturias (Principado de)	108,6	141,0	161,8	165,2	150,4	113,9	234,5	1.075,3
Baleares (Islas)	133,5	121,5	159,3	140,3	112,0	83,7	128,3	878,6
Canarias	284,5	274,2	348,6	292,7	208,5	160,0	212,8	1.781,4
Cantabria	65,1	76,0	85,0	84,5	72,4	51,6	103,0	537,6
Castilla-La Mancha	275,0	241,5	271,0	263,6	187,2	164,4	352,3	1.755,1
Castilla y León	288,9	322,6	369,5	372,0	301,8	261,4	563,2	2.479,4
Cataluña	865,3	856,5	1.075,8	969,2	826,9	659,8	1.107,7	6.361,4
Comunidad Valenciana	602,8	605,1	703,5	639,4	514,7	432,5	704,7	4.202,6
Extremadura	171,1	154,4	163,7	161,5	114,5	102,2	206,1	1.073,4
Galicia	320,7	385,2	420,0	388,8	346,7	302,7	568,8	2.732,9
Madrid (Comunidad de)	739,3	769,8	980,0	856,1	692,4	540,0	794,8	5.372,4
Murcia (Región de)	204,6	190,2	214,1	178,7	128,1	104,1	170,6	1.190,4
Navarra (Comunidad Foral de)	73,8	72,7	94,1	86,9	71,6	56,0	101,1	556,3
Pais Vasco	249,7	275,0	350,4	337,8	288,4	229,8	370,4	2.101,5
Rioja (La)	33,9	35,8	42,8	42,1	34,3	27,5	54,0	270,4
Ceuta y Melilla	30,1	24,9	25,7	22,9	14,5	11,3	15,1	144,5
<b>España</b>	<b>5.849,9</b>	<b>5.870,0</b>	<b>6.899,5</b>	<b>6.305,3</b>	<b>5.042,8</b>	<b>4.111,9</b>	<b>7.037,6</b>	<b>41.116,8</b>
Alemania	12.897,0	9.159,5	12.167,3	13.357,7	10.276,0	10.954,8	13.351,2	82.163,5
Austria	1.364,3	958,2	1.296,9	1.312,7	1.004,3	911,6	1.254,9	8.102,6
Bélgica	1.804,8	1.243,9	1.459,1	1.588,5	1.387,1	1.040,4	1.715,1	10.239,1
Dinamarca	981,2	621,1	797,6	776,8	767,7	595,2	790,4	5.330,0
Finlandia	943,0	660,3	662,0	767,4	828,0	543,4	767,2	5.171,3
Francia	11.076,0	7.636,1	8.426,6	8.576,9	8.166,9	5.452,0	9.414,2	58.748,7
Grecia	1.599,2	1.474,5	1.620,6	1.493,8	1.340,5	1.200,1	1.825,6	10.554,4
Irlanda	825,6	659,5	566,6	523,4	458,9	319,2	423,5	3.776,6
Italia	8.309,3	6.821,5	9.185,3	8.566,3	7.606,6	6.820,6	10.370,4	57.679,9
Luxemburgo	82,5	49,1	68,3	71,7	57,9	43,9	62,1	435,7
Países Bajos	2.945,6	1.883,4	2.490,7	2.529,2	2.279,7	1.582,9	2.152,5	15.864,0
Portugal	1.641,4	1.529,6	1.533,1	1.457,0	1.299,5	1.092,1	1.645,6	10.198,2
Reino Unido	11.445,1	7.255,0	8.941,6	9.025,6	7.817,2	6.068,9	9.303,4	59.617,5
Suecia	1.639,7	1.025,1	1.236,6	1.198,0	1.242,8	986,8	1.532,6	8.861,4
<b>Unión Europea</b>	<b>64.096,9</b>	<b>47.914,1</b>	<b>59.121,3</b>	<b>54.764,6</b>	<b>48.104,1</b>	<b>41.034,3</b>	<b>59.635,5</b>	<b>374.854,5</b>

FUENTES: EUROSTAT. REGIO

INE. Cifras oficiales de población

\*Los datos corresponden al año 2001, excepto los de los países de la Unión Europea, que corresponden al 2000 y el total de la Unión Europea, que corresponde a 1998.

## 2. Enseñanza y formación

### 2.1. Clasificación de los centros por enseñanza que imparten (públicos y privados). Curso 2001-2002<sup>a</sup>

	<b>Total centros</b>	Centros educación infantil <sup>b</sup>	Centros educación primaria <sup>c</sup>	Centros educación primaria y ESO <sup>c</sup>	Centros ESO y/o bachilleratos y/o FP <sup>d</sup>	Centros enseñanza primaria, ESO y bachilleratos y/o FP <sup>c</sup>	Centros específicos educación especial	Centros específicos educación distancia	Otros centros <sup>e</sup>
<b>Andalucía</b>	<b>3.746</b>	<b>222</b>	<b>1.525</b>	<b>822</b>	<b>944</b>	<b>160</b>	<b>63</b>	<b>10</b>	-
Aragón	551	33	253	79	135	35	14	-	2
Asturias (Principado de)	456	18	216	84	99	28	11	-	-
Baleares (Islas)	395	40	180	82	64	20	9	-	-
Canarias	1.079	51	603	158	210	36	18	2	1
Cantabria	325	50	121	64	60	19	11	-	-
Castilla y León	1.292	112	489	300	278	82	31	-	-
Castilla-La Mancha	1.024	28	488	252	210	25	21	-	-
Cataluña	3.808	969	1.608	262	624	221	121	1	2
Comunidad Valenciana	1.996	142	619	684	379	123	48	-	1
Extremadura	643	35	247	207	113	23	18	-	-
Galicia	1.764	313	798	178	349	87	34	5	-
Madrid (Comunidad de)	2.158	522	587	310	400	273	64	-	2
Murcia (Región de)	682	78	215	239	112	26	12	-	-
Navarra (Comunidad Foral de)	301	8	181	21	68	17	5	1	-
País Vasco	834	38	347	98	229	100	19	3	-
Rioja (La)	115	3	50	18	33	8	2	-	1
Ceuta	32	3	8	14	5	1	1	-	-
Melilla	26	5	12	1	7	1	-	-	-
<b>España</b>	<b>21.227</b>	<b>2.670</b>	<b>8.547</b>	<b>3.873</b>	<b>4.319</b>	<b>1.285</b>	<b>502</b>	<b>22</b>	<b>9</b>

FUENTE: Ministerio de Educación, Cultura y Deporte. Estadísticas de la educación en España. Estadística de las enseñanzas no universitarias

<sup>a</sup>Datos avance.

<sup>b</sup>Imparten exclusivamente educación infantil.

<sup>c</sup>También pueden impartir educación infantil.

<sup>d</sup>Imparten una o varias de las siguientes enseñanzas: ESO, bachillerato LOGSE, BUP y COU, FP, ciclos formativos/módulos profesionales y programas de garantía social.

<sup>e</sup>Centros que imparten combinaciones de enseñanzas de régimen general no consideradas en otros tipos de centros.

2.2. Número medio de alumnos por unidad. Curso 2001-2002<sup>a</sup>

	Educación infantil	Educación primaria	Educación especial <sup>b</sup>	ESO	Bachillerato <sup>c</sup>	FPII	CFGM/FP	CFGS/FP	Programas garantía social <sup>d</sup>
<b>Andalucía</b>	<b>22,1</b>	<b>22,2</b>	<b>6,7</b>	<b>27,4</b>	<b>26,6</b>	<b>26,8</b>	<b>21,8</b>	<b>24,0</b>	<b>14,8</b>
Aragón	18,8	18,4	6,4	24,9	22,8	30,1	19,8	19,1	11,3
Asturias (Principado de)	18,3	17,5	5,5	24,3	22,5	23,2	17,8	21,7	9,7
Baleares (Islas)	21,1	23,8	5,3	26,0	25,4	22,7	21,1	18,3	11,9
Canarias	21,1	21,4	6,6	25,5	24,3	25,4	12,0	17,9	13,2
Cantabria	18,5	18,2	5,0	23,6	23,6	32,7	20,8	18,3	10,6
Castilla y León	18,3	17,1	5,4	23,9	22,4	23,3	19,3	20,3	12,5
Castilla-La Mancha	19,1	20,4	5,9	25,4	22,9	21,9	19,4	18,4	10,6
Cataluña	18,8	21,1	6,4	25,8	24,7	-	21,4	19,6	8,7
Comunidad Valenciana	19,4	21,5	4,8	25,2	26,3	23,3	19,7	19,6	12,0
Extremadura	18,7	19,4	6,5	25,2	23,0	21,1	19,1	19,4	12,6
Galicia	19,2	17,4	7,1	23,9	21,5	23,0	19,8	21,5	8,5
Madrid (Comunidad de)	19,9	23,1	6,9	26,5	24,1	25,4	22,1	22,0	10,9
Murcia (Región de)	19,4	21,9	5,7	25,9	25,3	26,0	20,2	24,8	12,6
Navarra (Comunidad Foral de)	19,2	18,5	4,2	23,1	23,9	-	17,2	17,8	10,5
País Vasco	17,5	18,7	4,6	21,2	23,4	-	16,4	17,7	10,4
Rioja (La)	20,9	20,4	5,7	25,8	24,2	30,4	20,5	21,2	13,2
Ceuta	24,2	26,0	7,1	27,8	20,0	30,0	17,6	23,8	14,9
Melilla	23,8	24,5	9,0	27,0	23,3	-	18,2	19,9	14,3
<b>España</b>	<b>19,7</b>	<b>20,8</b>	<b>6,1</b>	<b>25,5</b>	<b>24,3</b>	<b>24,8</b>	<b>19,6</b>	<b>20,4</b>	<b>11,3</b>

FUENTE: Ministerio de Educación, Cultura y Deporte. Estadísticas de la educación en España. Estadística de las enseñanzas no universitarias

<sup>a</sup>Datos avance.

<sup>b</sup>Incluye las unidades en centros específicos y las aulas de Educación especial en centros ordinarios.

<sup>c</sup>Número medio de alumnos por grupo en Bachillerato régimen ordinario.

<sup>d</sup>Incluye grupos en Programas de garantía social en centros ordinarios.

### 2.3. Alumnado matriculado en educación universitaria por tipo de estudio. Curso 2001-2002\*

	Curso 2001-2002				Curso 2000-2001		Tasa de variación respecto al curso anterior
	Total	Licenciatura	Arquitectura e ingenierías	Diplomaturas	Arquitectura e ingenierías técnicas	Total	
<b>Andalucía</b>	<b>258.617</b>	<b>128.101</b>	<b>23.577</b>	<b>71.776</b>	<b>35.163</b>	<b>262.673</b>	<b>-1.54</b>
Aragón	39.717	16.834	3.890	11.047	7.946	41.061	-3.27
Asturias (Principado de)	36.525	15.912	3.486	10.537	6.590	38.458	-5.03
Baleares (Islas)	13.320	5.874	107	6.224	1.115	11.838	12.52
Canarias	46.791	24.864	3.699	10.236	7.992	47.248	-0.97
Cantabria	13.169	4.455	2.718	3.589	2.407	13.321	-1.14
Castilla y León	95.777	42.336	7.955	25.851	19.635	98.103	-2.37
Castilla-La Mancha	33.542	12.628	2.247	12.124	6.543	32.211	4.13
Cataluña	209.652	101.615	22.145	53.877	32.015	208.506	0.55
Comunidad Valenciana	144.359	66.854	21.518	30.624	25.363	144.821	-0.32
Extremadura	27.524	10.480	1.867	9.266	5.911	27.989	-1.66
Galicia	92.539	46.415	10.587	22.134	13.403	94.014	-1.57
Madrid (Comunidad de)	242.419	135.136	38.445	39.808	29.030	249.623	-2.89
Murcia (Región de)	39.591	19.109	2.417	12.620	5.445	39.112	1.22
Navarra (Comunidad Foral de)	17.932	9.178	2.601	4.042	2.111	19.233	-6.76
País Vasco	71.133	34.043	10.323	15.622	11.145	74.731	-4.81
Rioja (La)	6.695	2.443	168	2.364	1.720	7.077	-5.40
Ceuta y Melilla	1.915	139	-	1.776	-	1.778	7.71
U.N.E.D.	116.899	94.937	2.253	3.915	15.794	129.310	-9.60
<b>España</b>	<b>1.508.116</b>	<b>771.353</b>	<b>160.003</b>	<b>347.432</b>	<b>229.328</b>	<b>1.541.107</b>	<b>-2.14</b>

FUENTE: Ministerio de Educación, Cultura y Deporte. Estadística de la enseñanza superior en España

\*Datos avance.



2.4. Tasas brutas de escolarización por nivel de enseñanza. Curso 2001-2002<sup>ab</sup>

	Educación infantil: (3-5 años)	Educación primaria (6-11 años)	ESO (12-15 años)	Bachilleratos y FP <sup>d</sup> Posr obligatoria (16-18 años)	FP grado superior <sup>e</sup> (18-19 años)
<b>Andalucía</b>	<b>93,0</b>	<b>106,8</b>	<b>112,7</b>	<b>93,3</b>	<b>17,8</b>
Aragón	100,0	106,9	114,2	110,1	26,5
Asturias (Principado de)	97,2	102,1	116,2	115,3	35,3
Baleares (Islas)	99,9	106,5	111,9	86,3	12,5
Canarias	97	105,9	114,5	103,0	24,3
Cantabria	97,6	103,7	115,0	114,3	30,9
Castilla y León	99,6	105,4	118,1	117,8	25,8
Castilla-La Mancha	100,0	109,5	115,4	89,5	15,6
Cataluña	100,0	102,0	109,1	102,6	22,4
Comunidad Valenciana	97,3	105,6	111,3	90,5	23,9
Extremadura	98,6	106,1	112,5	88,2	13,4
Galicia	96,1	103,8	113,1	105,2	33,1
Madrid (Comunidad de)	99,6	105,4	117,6	106,4	24,8
Murcia (Región de)	93,4	106,5	114,0	95,6	20,9
Navarra (Comunidad Foral de)	100,0	103,6	106,8	108,4	23,8
País Vasco	100,0	101,4	110,6	122,4	40,8
Rioja (La)	100,0	106,0	112,1	106,4	26
Ceuta	93,9	103,4	104,3	89,3	19,5
Melilla	90,5	99,5	105,4	100,1	19,4
<b>España</b>	<b>98,0</b>	<b>105,2</b>	<b>113,2</b>	<b>100,9</b>	<b>23,5</b>

FUENTE: Ministerio de Educación, Cultura y Deporte. Estadísticas de la educación en España. Estadísticas de las enseñanzas no universitarias

<sup>a</sup>Datos avance.

<sup>b</sup>En las tasas brutas se pueden obtener valores superiores a 100,0% debido a la existencia de alumnado de edades no contempladas en el grupo de edad "teórica".

<sup>c</sup>En este nivel se ha calculado la tasa neta del grupo de edad 3-5 años.

<sup>d</sup>Incluye las siguientes enseñanzas: COU, Bachillerato, Ciclos formativos de FP de grado medio y Programas de garantía social.

No incluye la modalidad de Educación a distancia.

<sup>e</sup>Incluye las siguientes enseñanzas: FP II y Ciclos formativos de FP de grado superior (presencial y a distancia).

## 2.5. Gasto en I+D por sector. Año 2000\*

(millones de euros)

	Empresa privada	Estado	Enseñanza superior	Total	% Gasto Privado sobre PIB
<b>Andalucía</b>	<b>177,0</b>	<b>103,0</b>	<b>260,0</b>	<b>542,0</b>	<b>0,2</b>
Aragón	76,0	21,0	37,0	134,0	0,4
Asturias (Principado de)	56,0	15,0	40,0	115,0	0,2
Baleares (Islas)	4,0	8,0	23,0	35,0	0,0
Canarias	26,0	28,0	66,0	119,0	0,1
Cantabria	9,0	8,0	16,0	36,0	0,2
Castilla-La Mancha	76,0	11,0	31,0	119,0	0,2
Castilla y León	92,0	19,0	111,0	223,0	0,2
Cataluña	850,0	94,0	304,0	1.262,0	0,7
Comunidad Valenciana	182,0	37,0	205,0	431,0	0,2
Extremadura	15,0	13,0	28,0	57,0	0,1
Galicia	67,0	36,0	105,0	209,0	0,2
Madrid (Comunidad de)	954,0	478,0	301,0	1.752,0	0,9
Murcia (Región de)	45,0	17,0	42,0	104,0	0,3
Navarra (Comunidad Foral de)	62,0	2,0	31,0	95,0	0,6
País Vasco	359,0	13,0	85,0	460,0	0,9
Rioja (La)	17,0	2,0	9,0	27,0	0,3
Ceuta y Melilla	..	..	..	..	..
<b>España</b>	<b>3.069,0</b>	<b>905,0</b>	<b>1.694,0</b>	<b>5.719,0</b>	<b>..</b>
Alemania	35.604,0	6.678,0	8.034,4	50.316,4	1,8
Austria	..	..	..	3.599,8	..
Bélgica	3.307,1	153,1	1.103,4	4.618,1	1,4
Dinamarca	2.299,4	495,9	769,5	3.604,2	1,3
Finlandia	3.135,9	497,4	789,3	4.422,6	2,4
Francia	19.308,0	5.357,1	5.040,3	30.152,7	1,4
Grecia	226,5	172,6	393,7	795,4	0,2
Irlanda	783,6	63,9	228,1	1.075,6	0,9
Italia	5.684,0	2.212,5	3.627,5	11.524,0	0,5
Luxemburgo	..	..	..	..	..
Países Bajos	4.263,0	1.250,2	1.983,0	7.563,0	1,1
Portugal	184,8	227,6	314,4	814,7	0,2
Reino Unido	18.885,0	3.496,4	5.960,8	28.757,4	1,2
Suecia	6.466,4	289,3	1.842,3	8.607,9	2,8
<b>Unión Europea</b>	<b>..</b>	<b>..</b>	<b>..</b>	<b>..</b>	<b>..</b>

FUENTE: EUROSTAT. REGIO

\*Los datos de las comunidades autónomas corresponden al año 2000, excepto el dato de % del PIB que está referido al año 1999.

Los referentes a países de la Unión Europea corresponden al año 2000, excepto los relativos a Austria, Bélgica, Grecia, Irlanda, Italia, Países Bajos, Portugal y Suecia, que están referidos a 1999.

## 2.6. Personal en I+D por sector. Año 1999\*

(personas)

	Empresa privada	Estado	Enseñanza superior	Dedicación exclusiva	Total	Porcentaje sobre la población activa
<b>Andalucía</b>	<b>2.483</b>	<b>3.129</b>	<b>15.187</b>	<b>12.001</b>	<b>20.857</b>	<b>0,7</b>
Aragón	1.047	859	2.843	2.552	4.750	1,0
Asturias (Principado de)	477	381	2.040	1.556	2.899	0,8
Baleares (Islas)	63	221	615	549	905	0,3
Canarias	308	841	2.862	2.485	4.024	0,6
Cantabria	336	152	1.092	720	1.643	0,8
Castilla-La Mancha	479	435	2.642	1.506	3.557	0,5
Castilla y León	1.333	1.038	8.574	4.962	11.014	1,1
Cataluña	14.236	3.533	13.743	21.897	32.109	1,2
Comunidad Valenciana	3.125	1.164	8.810	7.050	13.279	0,8
Extremadura	137	249	1.593	1.080	1.992	0,5
Galicia	1.165	2.534	5.761	4.535	9.462	0,9
Madrid (Comunidad de)	12.953	13.065	25.922	30.032	52.561	2,4
Murcia (Región de)	564	459	2.899	1.730	3.922	0,9
Navarra (Comunidad Foral de)	1.322	130	1.902	2.136	3.354	1,5
País Vasco	6.175	508	4.470	6.996	11.206	1,3
Rioja (La)	226	153	276	450	655	0,6
Ceuta y Melilla	..	..	..	..	..	..
<b>España</b>	<b>46.429</b>	<b>28.851</b>	<b>101.231</b>	<b>102.237</b>	<b>178.189</b>	<b>1,1</b>
Alemania	356.620	95.067	178.019	480.415	629.706	1,6
Austria	24.940	5.734	21.933	31.308	52.956	1,4
Bélgica	36.315	2.972	26.452	49.477	66.365	1,5
Dinamarca	..	..	..	..	..	..
Finlandia	36.406	10.523	20.036	50.605	66.965	2,5
Francia	184.279	50.364	137.836	307.310	381.098	1,5
Grecia	8.611	7.911	40.414	26.382	57.108	1,3
Irlanda	..	..	..	..	..	..
Italia	68.640	41.107	105.408	142.506	215.155	0,9
Luxemburgo	..	..	..	..	..	..
Países Bajos	61.376	18.360	40.502	87.022	121.533	1,5
Portugal	5.658	9.220	17.766	20.806	36.872	0,7
Reino Unido	177.483	30.802	52.421	66.674	107.520	2,5
Suecia	49.823	5.084	52.421	66.674	107.520	2,5
<b>Unión Europea</b>	<b>..</b>	<b>..</b>	<b>..</b>	<b>..</b>	<b>..</b>	<b>..</b>

FUENTE: EUROSTAT. REGIO

\*La datos de Austria y Francia están referidos al año 1998.

### 3. Mercado de trabajo

#### 3.1. Población ocupada por sector y tasas de actividad y paro<sup>a</sup>

	Tasa de actividad		Tasa de paro		Población ocupada por sectores (miles)			
	Hombres	Mujeres	Hombres	Mujeres	Agricultura	Industria	Construcción <sup>b</sup>	Servicios
<b>Andalucía</b>	<b>66,7</b>	<b>38,6</b>	<b>14,2</b>	<b>28,5</b>	<b>261,2</b>	<b>292,5</b>	<b>339,3</b>	<b>1.606,1</b>
Aragón	63,9	37,5	3,3	9,1	34,2	121,1	45,9	273,3
Asturias (Principado de)	57,2	33,3	7,2	13,8	26,9	75,8	41,1	228,5
Baleares (Islas)	71,6	48,7	5,9	9,3	7,4	34,5	57,6	279,0
Canarias	69,2	44,7	8,3	15,4	33,7	47,9	109,2	547,1
Cantabria	64,7	37,7	6,9	15,1	13,8	42,8	27,6	123,8
Castilla-La Mancha	65,4	35,3	5,5	16,4	61,3	120,3	97,6	368,6
Castilla y León	62,2	36,9	6,4	16,9	85,5	173,6	114,5	558,1
Cataluña	69,7	46,8	7,1	13,1	70,1	789,6	277,6	1.632,8
Comunidad Valenciana	69,0	44,0	7,6	14,4	71,0	421,7	220,5	1.036,6
Extremadura	64,9	36,5	13,7	28,5	48,1	37,8	55,4	221,1
Galicia	62,2	41,6	8,2	17,5	138,1	218,1	133,4	582,6
Madrid (Comunidad de)	68,9	45,0	4,8	10,3	18,3	346,7	220,6	1.732,8
Murcia (Región de)	69,4	40,6	8,1	16,6	48,5	77,5	53,6	273,3
Navarra (Comunidad Foral de)	67,3	43,1	3,0	9,5	15,7	67,2	21,8	132,8
País Vasco	66,2	44,0	6,1	14,2	17,5	251,4	84,5	532,8
Rioja (La)	66,9	38,2	5,0	10,3	10,1	34,3	10,7	56,2
Ceuta y Melilla	62,0	28,8	4,0	8,5	0,4	1,2	2,5	44,0
<b>España</b>	<b>66,9</b>	<b>41,8</b>	<b>8,0</b>	<b>16,4</b>	<b>961,3</b>	<b>3.153,8</b>	<b>1.913,2</b>	<b>10.229,4</b>
Alemania	66,2	49,3	7,5	8,1	955,5	11.974,1	..	23.597,9
Austria	67,9	49,4	2,9	4,1	214,6	1.085,5	..	2.396,4
Bélgica	60,5	41,9	5,9	7,5	55,7	1.029,4	..	2.953,5
Dinamarca	70,9	59,7	3,9	5,1	95,1	687,7	..	1.920,4
Finlandia	68,4	58,5	8,5	9,8	139,6	648,6	..	1.605,3
Francia	62,7	48,9	6,9	10,5	963,5	6.162,9	..	16.546,1
Grecia	60,9	37,6	6,7	15,4	627,0	894,2	..	2.396,3
Irlanda	70,9	47,6	3,8	3,6	120,1	497,3	..	1.091,0
Italia	61,4	36,2	7,3	12,9	1.113,1	6.783,1	..	13.477,1
Luxemburgo	65,7	42,4	1,9	3,1	2,8	39,6	..	142,3
Países Bajos	73,5	55,1	2,0	2,6	237,9	1.643,9	..	5.739,0
Portugal	71,0	54,1	3,1	5,1	645,2	1.696,7	..	2.641,9
Reino Unido	70,2	54,2	5,3	4,3	389,8	6.954,4	..	20.554,6
Suecia	67,0	58,6	5,1	5,0	112,4	1.018,2	..	3.089,2
<b>Unión Europea</b>	<b>65,5</b>	<b>47,1</b>	<b>6,5</b>	<b>8,9</b>	<b>6.697,5</b>	<b>46.139,1</b>	<b>..</b>	<b>107.979,2</b>

FUENTES: IEA. Sistema de Información Multiterritorial de Andalucía (SIMA)

<sup>a</sup>Para España y las comunidades autónomas la información corresponde al año 2002 (datos obtenidos como media de los 4 trimestres del año) y para los países de la Unión Europea los datos están referidos al año 2001.

<sup>b</sup>Los datos de Construcción en los países de la Unión Europea están englobados en el sector Servicios.

## 4. Salud

## 4.1. Recursos sanitarios

	Profesionales sanitarios colegiados en ejercicio. Año 2001 <sup>a</sup>					Camas. Año 2001 <sup>b</sup>			Ambulancias. Año 2001	
	Médicos	Odontólogos y estomatólogo	Farmacéuticos	Veterinarios	ATS y diplomados	Camas en hospitales	Camas en hospitales/ 1.000 habitantes	Camas en hospitales psiquiátricos	Camas en hospitales psiquiátricos /1.000 habitantes	
<b>Andalucía</b>	<b>28.857</b>	<b>2.902</b>	<b>8.135</b>	<b>3.171</b>	<b>32.178</b>	<b>23.258</b>	<b>3,13</b>	<b>1.103</b>	<b>0,15</b>	<b>1.382</b>
Aragón	6.724	491	1.416	1.346	6.767	5.564	4,60	928	0,77	248
Asturias (Principado de)	5.353	514	1.143	683	6.011	4.464	4,15	161	0,15	211
Baleares (Islas)	3.409	389	953	363	3.572	3.536	3,94	225	0,25	190
Canarias	6.430	595	1.695	613	6.780	8.491	4,68	250	0,14	302
Cantabria	2.509	224	576	386	3.295	2.521	4,67	506	0,94	119
Castilla-La Mancha	6.002	449	2.087	1.273	7.398	5.343	3,02	423	0,24	610
Castilla y León	11.812	889	3.487	3.307	13.332	10.101	4,07	518	0,21	896
Cataluña	28.677	2.532	8.126	2.018	35.632	30.577	4,75	4.574	0,71	710
Comunidad Valenciana	17.177	1.669	5.103	1.330	18.515	12.430	2,91	545	0,13	634
Extremadura	3.934	252	1.420	1.241	5.810	4.336	4,04	956	0,89	442
Galicia	10.577	1.195	3.836	2.047	11.470	10.903	3,99	455	0,17	583
Madrid (Comunidad de)	28.929	3.443	7.739	2.035	31.122	21.578	3,96	2.467	0,45	620
Murcia (Región de)	4.335	463	1.254	604	4.436	4.242	3,51	134	0,11	215
Navarra (Comunidad Foral de)	2.897	237	1.019	390	4.398	2.410	4,28	290	0,52	149
País Vasco	9.793	1.145	2.333	711	11.567	8.804	4,18	1.890	0,90	445
Rioja (La)	1.159	122	339	216	1.414	1.035	3,75	180	0,65	42
Ceuta y Melilla	459	27	98	-	788	569	3,93	-	-	29
<b>España</b>	<b>179.033</b>	<b>17.538</b>	<b>50.759</b>	<b>21.734</b>	<b>204.485</b>	<b>160.162</b>	<b>3,86</b>	<b>15.605</b>	<b>0,38</b>	<b>7.827</b>
Alemania	272.296	61.019	53.199	..	..	749473,0	9,1	104935,0	1,3	..
Austria	26.286	3.688	4.581	..	..	69851,0	8,6	4969,0	0,6	..
Bélgica	42.036	..	..	..	..	72863,0	7,1	16548,0	1,6	..
Dinamarca	..	..	..	..	..	..	..	..	..	..
Finlandia	16.110	4.731	7.755	..	112.637	37914,0	7,3	5209,0	1,0	..
Francia	199.445	43.029	61.310	..	404.564	484479,0	8,2	63257,0	1,1	..
Grecia	47.944	12.394	..	..	..	..	..	..	..	..
Irlanda	9.439	..	..	..	..	..	..	..	..	..
Italia	348.862	34.014	63.008	..	..	268524,0	4,7	7843,0	0,1	..
Luxemburgo	1.373	282	..	..	3.317	..	..	..	..	..
Países Bajos	49.366	8.198	3.148	..	205.809	74609,0	..	24918,0	..	..
Portugal	27.079	4.799	8.322	..	40.130	38452,0	3,7	6714,0	0,7	..
Reino Unido	..	..	..	..	..	..	..	..	..	..
Suecia	24.316	..	..	..	..	31765,0	3,6	5565,0	0,6	..
<b>Unión Europea</b>	<b>..</b>	<b>..</b>	<b>..</b>	<b>..</b>	<b>..</b>	<b>..</b>	<b>..</b>	<b>..</b>	<b>..</b>	<b>..</b>

FUENTES: EUROSTAT. REGIO

IEA. Sistema de Información Multiterritorial de Andalucía (SIMA)

<sup>a</sup>Los datos referentes a España y las comunidades autónomas, así como los referentes a Bélgica, Irlanda, Luxemburgo y Suecia, están referidos al año 2000.<sup>b</sup>Los datos referentes a Alemania, Austria, Bélgica, Italia y Suecia, están referidos al año 2000.

## 4.2. Estado de salud de la población

	Casos de SIDA por 100.000 habitantes Año 2002 <sup>a</sup>	Tasa de mortalidad infantil <sup>b</sup>	Esperanza de vida al nacer. Años 1998-1999 <sup>c</sup>	
			Hombres	Mujeres
<b>Andalucía</b>	<b>118,7</b>	<b>3,9</b>	<b>74,0</b>	<b>81,0</b>
Aragón	100,5	4,6	76,1	82,7
Asturias (Principado de)	106,6	3,5	73,9	82,1
Baleares (Islas)	206,7	3,7	74,5	81,5
Canarias	91,0	4,7	74,2	81,2
Cantabria	107,3	1,7	75,3	83,1
Castilla-La Mancha	63,6	2,2	76,7	82,4
Castilla y León	93,0	2,0	76,7	83,9
Cataluña	214,6	2,7	75,6	82,6
Comunidad Valenciana	121,8	3,0	74,7	81,4
Extremadura	78,8	2,2	75,3	82,2
Galicia	111,8	3,4	75,1	82,5
Madrid (Comunidad de)	282,5	4,6	76,5	83,8
Murcia (Región de)	97,7	4,1	74,5	80,9
Navarra (Comunidad Foral de)	130,3	1,1	76,3	83,6
País Vasco	220,8	3,7	75,3	82,7
Rioja (La)	144,5	1,7	75,9	82,4
Ceuta y Melilla	145,9	1,8	74,6	80,7
<b>España</b>	<b>155,4</b>	<b>3,5</b>	<b>75,5</b>	<b>82,4</b>
Alemania	..	4,5	74,7	80,7
Austria	..	4,4	75,1	81,0
Bélgica	..	4,9	74,4	80,8
Dinamarca	..	4,2	74,2	79,0
Finlandia	..	3,6	73,8	81,0
Francia	..	4,1	74,9	82,4
Grecia	..	6,7	75,5	80,6
Irlanda	..	5,5	73,9	79,1
Italia	..	5,2	75,6	82,3
Luxemburgo	..	4,7	74,7	81,2
Países Bajos	..	5,2	75,3	80,5
Portugal	..	5,6	72,0	79,1
Reino Unido	..	5,7	75,0	79,8
Suecia	..	3,4	77,1	81,9
<b>Unión Europea</b>	..	<b>75,6</b>	..	..

FUENTES: IEA. Sistema de Información Multiterritorial de Andalucía (SIMA)

INE. España en cifras 2001

INE. Movimiento Natural de la Población (MNP)

<sup>a</sup>Se usa para su cálculo el número de casos notificados a 31 de diciembre de 2002.

<sup>b</sup>Los datos de España y las comunidades autónomas son provisionales y vienen referidos al año 2001. Para los países de la Unión Europea la información se refiere al año 1999.

<sup>c</sup>A nivel de España y países de la Unión Europea la información está referida al año 1999.

## 5. Sector primario

## 5.1. Censo de ganado. Año 2001

(miles de cabezas)

	Bovino	Vacuno (lechero)	Otro vacuno	Porcino	Ovino	Caprino	Equino <sup>a</sup>
<b>Andalucía</b>	<b>260,2</b>	<b>67,4</b>	<b>192,7</b>	<b>2.249,1</b>	<b>2.666,4</b>	<b>1.334,8</b>	<b>109,3</b>
Aragón	37,3	16,4	20,9	4.134,2	3.590,9	43,8	8,2
Asturias (Principado de)	276,3	124,2	152,1	..	..	..	34,3
Baleares (Islas)	18,1	13,0	5,1	48,3	343,5	18,6	8,3
Canarias <sup>b</sup>	11,8	9,5	2,4	63,1	57,3	280,1	5,9
Cantabria	193,9	122,8	71,1	..	..	..	27,7
Castilla-La Mancha	103,8	28,4	75,4	1.912,3	3.616,3	399,4	27,4
Castilla y León	708,0	165,4	542,6	3.360,0	5.172,3	189,5	71,7
Cataluña	148,3	90,8	57,5	6.108,4	1.098,8	77,7	12,9
Comunidad Valenciana <sup>b</sup>	21,4	9,2	12,2	1.120,1	635,0	87,9	11,9
Extremadura	379,2	11,4	367,8	1.476,1	4.381,2	307,7	58,4
Galicia	696,5	435,7	260,8	777,1	..	..	75,0
Madrid (Comunidad de)	44,2	13,7	30,5	..	165,5	19,0	5,7
Murcia (Región de) <sup>b</sup>	7,3	7,2	0,1	1.688,3	911,8	149,4	5,4
Navarra (Comunidad Foral de)	58,8	25,4	33,4	554,8	876,3	8,1	8,8
País Vasco	94,6	40,9	53,8	..	373,5	18,1	27,9
Rioja (La)	20,0	3,6	16,4	116,7	247,7	15,2	5,8
Ceuta y Melilla	..	..	..	..	..	..	..
<b>España</b>	<b>3.039,0</b>	<b>1.159,2</b>	<b>1.879,9</b>	<b>23.638,6</b>	<b>23.823,7</b>	<b>3.010,0</b>	<b>..</b>
Alemania	5.279,3	4.474,9	804,4	25.957,8	2.674,5	160,0	..
Austria	855,7	598,0	257,7	3.440,4	320,5	59,5	..
Bélgica	1.186,4	625,1	561,3	6.833,7	155,9	19,8	31,2
Dinamarca	751,0	628,0	123,0	12.975,0	111,0	0,0	..
Finlandia	380,0	351,8	28,2	1.453,7	66,5	6,5	..
Francia <sup>c</sup>	8.487,6	4.419,4	4.068,2	15.991,0	9.509,0	1.075,0	..
Grecia <sup>b</sup>	275,5	180,0	95,6	935,5	9.268,7	5.180,0	..
Irlanda	2.358,5	1.233,1	1.125,4	1.762,9	4.880,4	..	..
Italia <sup>b</sup>	2.216,6	1.771,0	445,6	8.614,0	6.808,9	923,4	184,7
Luxemburgo	75,9	44,0	31,9	76,2	7,3	0,7	..
Países Bajos <sup>c</sup>	1.741,1	1.588,5	152,6	13.566,8	1.400,7	152,8	115,2
Portugal	689,2	337,7	351,5	2.389,0	3.459,4	561,1	..
Reino Unido	3.876,4	2.203,3	1.673,1	5.687,0	24.433,6	74,8	..
Suecia	582,9	425,3	157,6	1.920,2	..	..	..
<b>Unión Europea<sup>d</sup></b>	<b>33.370,0</b>	<b>21.513,0</b>	<b>11.856,8</b>	<b>125.399,1</b>	<b>99.126,7</b>	<b>11.498,5</b>	<b>..</b>

FUENTE: EUROSTAT. REGIO

<sup>a</sup>Los datos que se facilitan para las comunidades autónomas corresponden al año 1996.<sup>b</sup>Datos referidos al año 2000.<sup>c</sup>Datos referidos al año 1999.<sup>d</sup>Datos referidos al año 1998.

## 5.2. Distribución de la tierra por aprovechamiento. Año 2000<sup>a</sup>

(miles de Ha)

	Tamaño medio de las explotaciones (Ha/nº de explotaciones)	Superficie total	Superficie agrícola utilizada	Cultivos permanentes	Tierra de labrado
<b>Andalucía</b>	<b>18,1</b>	<b>8.735,9</b>	<b>4.959,1</b>	<b>1.790,4</b>	<b>2.220,2</b>
Aragón	41,4	4.767,9	2.496,7	226,6	1.556,4
Asturias (Principado de)	8,4	1.056,4	333,8	0,6	29,8
Baleares (Islas)	11,3	494,2	196,7	102,1	87,4
Canarias	5,1	748,0	77,1	25,2	20,9
Cantabria	10,3	532,1	169,6	0,3	12,5
Castilla-La Mancha	35,6	7.922,5	4.741,8	949,9	3.071,2
Castilla y León	45,6	9.401,0	5.355,0	86,2	3.655,4
Cataluña	17,3	3.194,7	1.194,1	361,1	561,0
Comunidad Valenciana	5,2	2.325,9	866,6	576,0	164,3
Extremadura	32,9	4.160,2	2.252,2	348,6	1.027,6
Galicia	7,4	2.947,7	848,0	33,7	350,9
Madrid (Comunidad de)	34,8	802,8	370,2	40,7	187,7
Murcia (Región de)	13,2	1.131,7	627,1	213,0	246,5
Navarra (Comunidad Foral de)	26,8	1.039,1	619,0	31,8	320,3
País Vasco	10,7	725,1	243,9	13,4	78,8
Rioja (La)	21,3	503,4	274,9	57,7	103,3
Ceuta y Melilla	..	..	..	..	..
<b>España</b>	<b>21,2</b>	<b>50.488,7</b>	<b>25.625,8</b>	<b>4.857,6</b>	<b>13.694,0</b>
Alemania	31,9	..	17.067,3	207,3	11.803,5
Austria	16,1	8.385,8	3.376,6	70,6	1.382,0
Bélgica	20,8	3.052,8	1.394,1	20,6	865,5
Dinamarca	41,8	4.309,4	2.642,7	6,0	2.470,0
Finlandia	24,3	33.814,7	2.217,8	3,5	..
Francia	43,7	54.908,7	29.698,8	1.144,1	18.290,9
Grecia	..	13.195,7	..	..	2.223,4
Irlanda	..	7.029,5	..	2,2	959,5
Italia	6,7	30.133,0	15.582,5	..	..
Luxemburgo	45,2	258,6	134,6	1,4	67,9
Países Bajos	18,2	..	1.968,7	..	..
Portugal	9,3	9.191,0	3.870,2	765,4	1.693,3
Reino Unido	69,8	24.382,0	16.280,4	50,5	6.404,4
Sueciab	35,2	44.996,0	3.149,4	4,0	2.783,8
<b>Unión Europea<sup>b</sup></b>	<b>18,9</b>	<b>324.032,8</b>	<b>132.006,4</b>	<b>10.875,5</b>	<b>75.516,5</b>

FUENTE: EUROSTAT. REGIO

<sup>a</sup>Los datos referidos a España y a las comunidades autónomas corresponden al año 1999.

<sup>b</sup>Los datos referentes a Suecia corresponden al año 1998 y los de la Unión Europea a 1997.



## 6. Sector industrial

## 6.1. Magnitudes del sector industrial

	Población ocupada en industria <sup>a</sup> (miles). Año 2002	VAB industria a precios básicos <sup>b</sup> (miles de euros)	VAB energía a precios básicos <sup>b</sup> (miles de euros)
<b>Andalucía</b>	<b>292,5</b>	<b>8.617.694</b>	<b>2.180.693</b>
Aragón	121,1	4.171.542	609.333
Asturias (Principado de)	75,8	2.338.392	1.057.584
Baleares (Islas)	34,5	853.688	432.309
Canarias	47,9	1.310.416	675.890
Cantabria	42,8	1.422.225	244.270
Castilla-La Mancha	120,3	3.195.558	742.559
Castilla y León	173,6	5.973.613	1.675.424
Cataluña	789,6	28.594.900	3.247.049
Comunidad Valenciana	421,7	12.227.000	1.271.394
Extremadura	37,8	667.612	500.012
Galicia	218,1	5.006.210	1.748.733
Madrid (Comunidad de)	346,7	14.075.887	2.940.371
Murcia (Región de)	77,5	2.092.918	475.399
Navarra (Comunidad Foral de)	67,2	3.142.546	164.207
País Vasco	251,4	10.150.947	1.279.059
Rioja (La)	34,3	1.190.542	92.838
Ceuta y Melilla	1,2	26.310	25.876
<b>España</b>	<b>3.153,8</b>	<b>105.058.000</b>	<b>19.363.000</b>
Alemania	11.974,1	437.330.000,00	..
Austria	1.085,5	40.365.000,00	5.104.000,00
Bélgica	1.029,4	43.400.900,00	6.347.600,00
Dinamarca	687,7	25.110.600,00	8.089.000,00
Finlandia	648,6	30.036.000,00	2.254.000,00
Francia	6.162,9	232.313.000,00	28.331.000,00
Grecia	894,2	12.418.000,00	2.806.000,00
Irlanda	497,3	26.763.500,00	1.577.300,00
Italia	6.783,1	222.009.300,00	28.846.200,00
Luxemburgo	39,6	2.306.500,00	245.300,00
Países Bajos	1.643,9	60.502.000,00	15.252.000,00
Portugal	1.696,7	17.764.000,00	3.183.000,00
Reino Unido	6.954,4	..	..
Suecia	1.018,2	51.737.600,00	6.065.000,00
<b>Unión Europea</b>	<b>46.139,1</b>	<b>..</b>	<b>..</b>

FUENTE: IEA. Sistema de Información Multiterritorial de Andalucía (SIMA)

<sup>a</sup>Para España y las comunidades autónomas la información corresponde al año 2002 (datos obtenidos como media de los 4 trimestres del año). En el caso de los países de la Unión Europea, está referida a 2001 e incluye el sector construcción.

<sup>b</sup>Los datos de España y las comunidades autónomas corresponden a una primera estimación para el año 2001. Los datos de los países de la Unión Europea corresponden al año 2000, excepto los de Irlanda y Portugal que son de 1999.

## 6.2. Consumo de energía eléctrica por sector. Año 1997\*

(GWh)

	Agricultura	Energía	Industria	Transportes	Servicios	Familias	Otros	Total
<b>Andalucía</b>	<b>830,0</b>	<b>722,0</b>	<b>6.884,0</b>	<b>351,0</b>	<b>5.564,0</b>	<b>6.395,0</b>	<b>61,0</b>	<b>20.807,0</b>
Aragón	168,0	101,0	3.233,0	173,0	1.204,0	1.394,0	227,0	6.500,0
Asturias (Principado de)	8,0	403,0	5.257,0	72,0	813,0	1.019,0	11,0	7.583,0
Balears (Illes)	58,0	11,0	257,0	161,0	1.604,0	980,0	-	3.071,0
Canarias	536,0	108,0	439,0	203,0	2.329,0	1.076,0	-	4.691,0
Cantabria	19,0	13,0	2.214,0	35,0	445,0	480,0	34,0	3.240,0
Castilla-La Mancha	534,0	793,0	2.052,0	249,0	1.420,0	1.730,0	62,0	6.840,0
Castilla y León	360,0	344,0	3.241,0	254,0	1.935,0	2.491,0	120,0	8.745,0
Cataluña	284,0	599,0	15.129,0	766,0	7.906,0	6.960,0	164,0	31.808,0
Comunidad Valenciana	509,0	225,0	6.041,0	193,0	4.583,0	4.204,0	113,0	15.868,0
Extremadura	146,0	12,0	425,0	3,0	641,0	769,0	43,0	2.039,0
Galicia	53,0	503,0	7.762,0	44,0	1.952,0	2.621,0	9,0	12.944,0
Madrid (Comunidad de)	31,0	67,0	3.473,0	806,0	5.703,0	5.845,0	1.586,0	17.511,0
Murcia (Región de)	473,0	147,0	1.118,0	10,0	993,0	986,0	93,0	3.820,0
Navarra (Comunidad Foral de)	56,0	14,0	1.823,0	49,0	487,0	576,0	29,0	3.034,0
País Vasco	27,0	348,0	9.000,0	215,0	1.758,0	2.182,0	171,0	13.701,0
Rioja (La)	19,0	2,0	462,0	20,0	230,0	300,0	18,0	1.051,0
Ceuta y Melilla	-	-	9,0	-	80,0	97,0	-	186,0
<b>España</b>	<b>4.111,0</b>	<b>4.412,0</b>	<b>68.819,0</b>	<b>3.604,0</b>	<b>39.647,0</b>	<b>40.105,0</b>	<b>2.741,0</b>	<b>163.439,0</b>
Alemania	..	..	..	..	..	..	..	..
Austria	..	..	..	..	..	..	..	47.905,0
Bélgica	..	..	..	..	..	..	..	71.405,0
Dinamarca	1.818,0	385,0	9.680,0	252,0	9.538,0	10.879,0	-	32.552,0
Finlandia	2.441,9	2.714,1	36.903,8	469,9	11.885,9	15.602,0	-	70.017,6
Francia	2.894,0	13.217,0	143.817,0	10.464,0	59.509,0	120.509,0	-	350.410,0
Grecia	2.198,0	..	12.114,0	70,0	8.827,0	12.253,0	..	35.462,0
Irlanda	..	93,0	6.182,0	19,0	3.904,0	5.742,0	-	15.980,0
Italia	4.107,0	..	..	..	..	57.997,0	..	245.954,0
Luxemburgo	83,0	..	2.991,0	83,0	986,0	752,0	..	4.895,0
Países Bajos	..	..	..	..	..	..	..	..
Portugal	..	..	..	..	..	..	..	..
Reino Unido	..	..	..	..	..	..	..	..
Suecia	..	..	..	..	..	..	..	..
<b>Unión Europea</b>	<b>..</b>	<b>..</b>	<b>..</b>	<b>..</b>	<b>..</b>	<b>..</b>	<b>..</b>	<b>..</b>

FUENTE: EUROSTAT. REGIO

\*Para los países de la Unión Europea la información corresponde al año 1996.

7. Vivienda y construcción

7.1. Viviendas iniciadas y terminadas. Año 2000

	Número de viviendas iniciadas			Número de viviendas terminadas		
	Viviendas de protección oficial	Libres	Viviendas iniciadas por cada 1.000 habitantes	VPO	Libres	Viviendas terminadas por cada 1.000 habitantes
<b>Andalucía</b>	<b>11.072</b>	<b>121.394</b>	<b>17,9</b>	<b>15.884</b>	<b>75.122</b>	<b>12,3</b>
Aragón	291	15.225	12,9	490	14.787	12,7
Asturias (Principado de)	324	7.473	7,3	667	5.274	5,5
Baleares (Islas)	480	11.841	14,0	120	9.706	11,2
Canarias	1.068	26.713	15,6	1.625	22.883	13,8
Cantabria	-	9.483	17,6	130	4.111	7,9
Castilla-La Mancha	1.693	33.949	20,3	1.395	20.820	12,7
Castilla y León	1.792	18.072	8,0	2.162	14.761	6,8
Cataluña	4.493	74.828	12,5	3.222	65.188	10,8
Comunidad Valenciana	10.418	61.983	17,2	11.559	41.894	12,7
Extremadura	2.121	7.224	8,7	2.463	5.640	7,5
Galicia	3.040	28.741	11,6	2.787	21.841	9,0
Madrid (Comunidad de)	1.197	34.888	6,7	3.118	31.631	6,5
Murcia (Región de)	4.098	12.577	14,0	3.486	8.402	10,0
Navarra (Com. Foral de)	498	5.198	10,2	1.353	3.721	9,1
País Vasco	2.570	12.678	7,3	1.764	13.260	7,1
Rioja (La)	372	4.211	16,9	628	2.393	11,2
Ceuta y Melilla	242	1332	10,9	-	1506	10,4
<b>España</b>	<b>45.769</b>	<b>487.810</b>	<b>13,0</b>	<b>52.853</b>	<b>362.940</b>	<b>10,1</b>

FUENTE: INE. Anuario estadístico

7.2. Precio medio del m<sup>2</sup> de las viviendas según tipo. Año 2001  
(euros)

	Vivienda nueva	Vivienda usada	Total
<b>Andalucía</b>	<b>932,01</b>	<b>748,44</b>	<b>770,84</b>
Aragón	1.120,91	826,70	878,24
Asturias (Principado de)	1.081,61	830,83	872,34
Baleares (Islas)	1.481,18	1.303,75	1.362,96
Canarias	1.192,72	1.063,58	1.092,44
Cantabria	1.253,21	985,16	1.013,57
Castilla-La Mancha	685,48	557,31	576,54
Castilla y León	1.077,77	875,44	905,92
Cataluña	1.583,35	1.298,08	1.352,36
Comunidad Valenciana	894,14	725,52	748,52
Extremadura	620,52	483,75	505,06
Galicia	823,01	687,34	715,20
Madrid (Comunidad de)	1.785,10	1.588,47	1.605,33
Murcia (Región de)	770,28	604,19	626,72
Navarra (Com. Foral de)	1.360,28	1.097,60	1.135,07
País Vasco	1.812,48	1.624,82	1.650,61
Rioja (La)	1.126,21	878,68	926,29
Ceuta y Melilla	..	..	..
<b>España</b>	<b>1.225,29</b>	<b>1.017,53</b>	<b>1.046,47</b>

FUENTE: Ministerio de Fomento. Índice de precios de las viviendas

### 7.3. Licencias municipales de obras por tipo. Año 2002\*

	Edificación de nueva planta	Obras de rehabilitación	Obras de demolición
<b>Andalucía</b>	<b>30.577</b>	<b>4.465</b>	<b>2.816</b>
Aragón	4.392	988	439
Asturias (Principado de)	1.636	840	205
Baleares (Islas)	2.674	2.078	271
Canarias	7.294	876	285
Cantabria	2.314	334	66
Castilla-La Mancha	18.989	1.197	1.277
Castilla y León	4.587	615	458
Cataluña	18.286	5.213	2.238
Comunidad Valenciana	20.836	4.699	1.844
Extremadura	2.972	680	337
Galicia	8.111	1.458	398
Madrid (Comunidad de)	13.111	1.629	1.259
Murcia (Región de)	7.004	899	612
Navarra (Comunidad Foral de)	1.562	526	162
País Vasco	1.877	1.414	134
Rioja (La)	676	73	109
Ceuta y Melilla	..	..	..
<b>España</b>	<b>146.950</b>	<b>27.985</b>	<b>12.912</b>

FUENTE: Ministerio de Fomento. Edificación y vivienda

\*Datos provisionales.

### 7.4. Catastro inmobiliario urbano. Año 2001

	Número de municipios	Número de parcelas urbanas	Superficie total parcelas (miles de m <sup>2</sup> )	Unidades urbanas	Valor catastral (millones de euros)	Valor catastral por unidad urbana (euros)
<b>Andalucía</b>	<b>769</b>	<b>2.129.952</b>	<b>1.574.658</b>	<b>4.487.118</b>	<b>130.662</b>	<b>29.119</b>
Aragón	730	448.024	363.696	1.016.545	27.399	26.953
Asturias (Principado de)	78	252.303	143.596	709.127	18.330	25.849
Baleares (Islas)	67	305.751	260.156	735.513	26.546	36.091
Canarias	87	469.758	350.318	1.058.508	38.846	36.699
Cantabria	102	147.163	166.488	468.275	13.604	29.051
Castilla-La Mancha	919	1.031.253	751.531	1.467.298	30.745	20.953
Castilla y León	2.248	1.600.205	847.537	2.670.014	53.093	19.885
Cataluña	946	1.476.709	1.330.933	4.455.377	157.251	35.295
Comunidad Valenciana	541	1.230.939	899.463	3.408.506	89.920	26.381
Extremadura	383	527.149	230.807	759.266	13.717	18.066
Galicia	315	1.128.436	707.504	1.900.914	45.331	23.847
Madrid (Comunidad de)	179	560.606	842.653	2.982.854	123.971	41.561
Murcia (Región de)	45	404.394	271.348	873.313	16.315	18.681
Rioja (La)	174	121.894	70.267	250.641	6.945	27.709
Ceuta	1	7.099	3.791	24.506	783	31.946
Melilla	1	9.496	3.600	21.859	790	36.124
<b>España</b>	<b>7.585</b>	<b>11.851.131</b>	<b>8.818.346</b>	<b>27.289.634</b>	<b>794.246</b>	<b>29.104</b>

FUENTE: Catastro Inmobiliario Urbano. Estadísticas básicas por municipios

## 8. Transportes y comunicaciones

## 8.1. Transporte por carretera

	Parque de vehículos. Año 2002	Vehículos matriculados. Año 2002	Turismos matriculados. Año 2002	Motocicletas de más de 50 cm <sup>3</sup> matriculadas. Año 2002	Accidentes con víctimas. Año 2001		Accidentes con víctimas. Año 2002	
					Accidentes con víctimas mortales	Total accidentes con víctimas	Accidentes con víctimas mortales	Total accidentes con víctimas
<b>Andalucía</b>	<b>3.992.377</b>	<b>267.548</b>	<b>212.276</b>	<b>10.026</b>	<b>626</b>	<b>13.823</b>	<b>615</b>	<b>14.729</b>
Aragón	668.163	39.987	30.179	1.219	161	3.209	154	3.163
Asturias (Principado de)	536.483	32.510	26.435	814	76	2.758	93	2.882
Baleares (Islas)	752.997	65.568	56.609	2.212	134	3.210	100	2.807
Canarias	1.210.743	72.555	53.034	2.118	157	2.544	140	2.333
Cantabria	298.451	19.443	15.786	585	39	1.017	60	1.125
Castilla y León	1.358.952	72.061	57.506	1.665	445	6.597	273	4.386
Castilla-La Mancha	996.406	52.771	39.205	1.314	291	4.247	441	6.486
Cataluña	4.219.508	293.613	226.558	18.244	622	22.992	601	21.465
Comunidad Valenciana	2.730.405	200.780	161.640	7.158	389	9.446	136	1.697
Extremadura	558.278	24.589	19.188	626	118	1.543	341	5.498
Galicia	1.532.728	83.418	68.583	2.921	365	5.946	291	12.936
Madrid (Comunidad de)	3.761.820	386.345	317.798	8.938	310	13.401	119	1.703
Murcia (Región de)	738.615	48.798	37.371	1.789	132	1.767	68	461
Navarra (Com. Foral de)	355.521	21.843	16.547	561	89	505	37	554
País Vasco	1.108.552	73.180	58.683	2.544	163	6.522	389	8.788
Rioja (La)	154.725	9.073	6.695	258	51	574	167	7.165
Ceuta y Melilla	91.008	5.775	4.333	424	2	292	6	255
<b>España</b>	<b>25.065.732</b>	<b>1.769.857</b>	<b>1.408.426</b>	<b>63.416</b>	<b>4.170</b>	<b>100.393</b>	<b>4.031</b>	<b>98.433</b>

FUENTE: Ministerio del Interior. Dirección General de Tráfico

## 8.2. Líneas telefónicas en servicio y tráfico postal de correspondencia

	Líneas telefónicas RTB en servicio. Año 2002	Líneas telefónicas RDSI en servicio. Año 2002	Correspondencia nacida. Año 1999 (miles)	Correspondencia distribuida. Año 1999 (miles)		
				Líneas básicas	Líneas económicas	Líneas urgentes
<b>Andalucía</b>	<b>2.294.380</b>	<b>112.422</b>	<b>363.326</b>	<b>527.841</b>	<b>179.526</b>	<b>3.881</b>
Aragón	500.860	24.014	92.858	113.178	47.449	800
Asturias (Principado de)	391.460	15.918	74.321	110.681	35.750	553
Baleares (Islas)	382.889	28.437	75.628	82.392	31.224	715
Canarias	616.171	40.742	107.218	160.252	52.758	1.852
Cantabria	179.917	8.107	32.907	53.539	19.605	258
Castilla y León	963.072	36.661	190.977	240.386	105.728	1.354
Castilla-La Mancha	637.809	25.082	98.160	148.997	55.667	808
Cataluña	2.878.760	187.897	904.591	748.944	301.474	6.264
Comunidad Valenciana	1.540.751	91.170	373.751	353.712	141.924	2.419
Extremadura	356.277	11.433	59.768	89.278	28.525	598
Galicia	917.348	46.632	183.148	255.463	88.492	1.891
Madrid ( Comunidad de)	2.277.707	157.540	2.072.717	754.423	267.339	10.595
Murcia ( Región de)	348.428	19.471	47.335	88.375	27.739	558
Navarra (Com. Foral de)	217.852	13.660	80.137	60.275	25.235	362
Pais Vasco	820.016	48.857	241.482	193.019	76.170	1.646
Rioja ( La)	111.826	6.006	19.907	27.330	11.149	163
Ceuta y Melilla	34.686	1.983	3.590	8.332	2.970	117
<b>España</b>	<b>15.470.209</b>	<b>876.032</b>	<b>5.021.822</b>	<b>4.016.417</b>	<b>1.498.723</b>	<b>34.834</b>

FUENTES: Telefónica de España  
INE. Servicios postales y telegráficos

## 9. Turismo

9.1. Establecimientos turísticos por tipo. Año 2002<sup>a</sup>

	Hoteles	Campamentos turísticos	Otros establecimientos colectivos <sup>b</sup>
<b>Andalucía</b>	<b>2.102</b>	<b>116</b>	<b>10.969</b>
Aragón	604	49	995
Asturias (Principado de)	595	28	1.069
Baleares (Islas)	782	5	18.115
Canarias	457	3	74.983
Cantabria	363	27	734
Castilla-La Mancha	718	18	557
Castilla y León	1.318	55	1.097
Cataluña	1.895	206	8.768
Comunidad Valenciana	899	100	13.688
Extremadura	386	14	233
Galicia	1.409	38	650
Madrid (Comunidad de)	1.106	22	2.143
Murcia (Región de)	181	20	1.787
Navarra (Comunidad Foral de)	229	13	536
País Vasco	340	15	265
Rioja (La)	105	7	81
Ceuta y Melilla	30	-	-
<b>España</b>	<b>13.518</b>	<b>733</b>	<b>136.672</b>
Alemania	38.529	2.375	17.352
Austria	15.293	542	5.431
Bélgica	2.034	543	1.656
Dinamarca	475	439	624
Finlandia	989	322	496
Francia	19.309	8.004	9.086
Grecia	8.342	..	..
Irlanda	5.222	135	2.814
Italia	33.421	2.370	94.860
Luxemburgo	309	108	282
Países Bajos	2.858	2.158	3.651
Portugal	1.781	210	270
Reino Unido	50.549	..	10.940
Suecia	1.979	1.053	1.692
<b>Unión Europea</b>	<b>198.040</b>	<b>..</b>	<b>143.325</b>

FUENTES: EUROSTAT. REGIO

INE. Encuesta de ocupación hotelera

INE. Encuesta de ocupación en acampamentos turísticos

INE. Encuesta de ocupación en apartamentos turísticos

INE. Encuesta de Ocupación en Alojamientos de Turismo Rural

<sup>a</sup>Los datos de España y las comunidades autónomas se han calculado como la media anual de los establecimientos abiertos estimados para todos los meses del año y se refieren al año 2002. Los datos de los países de la Unión Europea corresponden al año 2001, excepto para Reino Unido y Unión Europea que corresponden al 2000.

<sup>b</sup>Para España y comunidades autónomas, en otros establecimientos colectivos se incluyen apartamentos turísticos y alojamientos de turismo rural.

## 9.2. Demanda turística. Año 2002\*

	Viajeros entrados en hoteles		Pernoctaciones en hoteles		Viajeros entrados en campamentos		Pernoctaciones en campamentos	
	Españoles	Extranjeros	De españoles	De extranjeros	Españoles	Extranjeros	De españoles	De extranjeros
<b>Andalucía</b>	<b>6.357.627</b>	<b>5.095.808</b>	<b>16.449.781</b>	<b>18.876.729</b>	<b>633.538</b>	<b>327.669</b>	<b>2.092.414</b>	<b>1.729.361</b>
Aragón	1.543.268	269.642	3.356.981	501.160	165.588	94.494	561.341	318.907
Asturias (Principado de)	951.305	113.534	2.166.904	229.610	137.862	33.597	630.615	96.012
Baleares (Islas)	1.085.992	5.204.525	5.012.554	42.469.444	13.880	9.031	73.061	63.266
Canarias	1.477.345	3.288.475	6.608.198	30.183.119	10.924	2.645	49.810	48.124
Cantabria	777.691	150.419	1.925.997	319.666	213.479	60.891	962.489	202.489
Castilla-La Mancha	1.497.141	328.115	2.545.553	487.405	60.311	24.486	153.203	44.139
Castilla y León	3.009.733	723.000	5.451.223	1.053.867	181.926	84.243	531.855	153.011
Cataluña	4.618.716	5.991.106	12.210.408	24.694.922	1.301.287	1.058.576	6.365.499	8.306.627
Comunidad Valenciana	3.259.626	1.590.374	11.771.130	8.608.255	405.745	195.857	2.180.022	2.669.811
Extremadura	840.863	151.245	1.459.913	223.111	70.203	12.265	185.252	28.216
Galicia	2.135.748	475.193	5.319.539	953.140	160.371	45.758	712.866	119.300
Madrid (Comunidad de)	3.214.170	2.473.555	6.591.951	5.744.869	184.126	43.362	523.730	97.486
Murcia (Región de)	660.323	148.663	1.950.251	506.375	108.099	45.720	483.206	885.632
Navarra (Comunidad Foral de)	423.838	131.603	916.733	223.042	69.714	31.084	204.680	63.470
País Vasco	1.007.319	457.546	1.934.516	896.694	63.774	74.853	232.277	173.457
Rioja (La)	362.477	66.684	681.729	105.471	57.541	9.423	210.689	18.826
Ceuta y Melilla	66.351	27.940	195.672	45.548	-	-	-	-
<b>España</b>	<b>33.289.535</b>	<b>26.687.422</b>	<b>86.549.034</b>	<b>136.122.432</b>	<b>3.838.373</b>	<b>2.153.952</b>	<b>16.153.007</b>	<b>15.018.138</b>
Alemania	70.892.363	15.753.872	164.196.777	32.875.948	4.539.915	974.650	18.443.116	2.864.978
Austria	5.955.582	13.240.302	18.031.455	53.617.396	241.563	669.940	1.146.972	3.456.036
Bélgica	2.093.205	5.117.309	4.057.418	10.011.175	332.564	359.583	1.719.408	1.532.745
Dinamarca	1.639.047	1.309.612	4.589.331	4.550.986	857.556	359.216	7.563.130	3.378.952
Finlandia	5.442.346	1.773.876	9.882.208	3.674.941	915.646	171.050	1.769.502	353.787
Francia	66.111.444	35.097.007	115.576.131	75.652.114	9.922.692	6.854.805	63.462.773	34.609.400
Grecia	..	..	14.666.610	46.636.293	..	..	500.147	759.888
Irlanda	..	3.577.000	7.792.000	17.680.000	..	56.000	..	1.124.000
Italia	38.648.182	29.138.063	138.559.383	100.322.354	4.063.160	3.955.090	36.130.398	28.406.950
Luxemburgo	20.458	576.903	72.203	1.173.557	6.574	179.634	70.189	949.156
Países Bajos	7.601.000	7.445.000	13.608.000	14.955.000	2.561.000	808.000	16.748.000	3.671.000
Portugal	4.458.591	4.933.855	9.985.020	23.577.571	779.485	402.932	5.017.525	1.515.984
Reino Unido	54.960.000	17.019.000	134.420.000	49.780.996	7.340.000	792.000	32.540.000	..
Suecia	10.611.783	2.586.274	16.736.713	4.926.857	2.587.923	1.213.399	11.593.894	3.242.541
<b>Unión Europea</b>	<b>..</b>	<b>..</b>	<b>734.550.681</b>	<b>587.505.500</b>	<b>..</b>	<b>..</b>	<b>214.770.630</b>	<b>97.245.445</b>

FUENTES: EUROSTAT. REGIO

INE. Encuesta de ocupación hotelera

INE. Encuesta de ocupación en acampamentos turísticos

\*Datos provisionales referidos al año 2002 para las comunidades autónomas y España. Los datos de los países de la Unión Europea corresponden al año 2001, excepto los de Austria, Grecia y la Unión Europea que corresponden al año 2000.



## 10. Actividad financiera y empresarial

## 10.1. Actividad financiera y mercantil

	Sociedades mercantiles creadas. Año 2002 <sup>a</sup>	Créditos del sistema bancario (millones de euros). Año 2002 <sup>b</sup>	Depósitos en el sistema bancario (millones de euros). Año 2002 <sup>b</sup>	Hipotecas. Año 2001 (importe en miles de euros)									
				Fincas de secano		Fincas de regadío		Viviendas		Solares		Otros	
				Número	Importe	Número	Importe	Número	Importe	Número	Importe	Número	Importe
<b>Andalucía</b>	<b>19.335</b>	<b>87.431</b>	<b>65.575</b>	<b>5.312</b>	<b>584.248</b>	<b>1.567</b>	<b>169.336</b>	<b>112.156</b>	<b>7.179.042</b>	<b>4.708</b>	<b>940.862</b>	<b>15.816</b>	<b>1.183.685</b>
Aragón	2.521	18.952	19.382	783	63.083	355	24.563	17.070	1.278.786	767	250.127	3.188	251.860
Asturias (Principado de)	1.599	12.878	12.919	622	43.429	30	2.093	15.442	1.105.103	468	112.453	2.822	365.018
Baleares (Islas)	3.316	17.715	11.952	1.182	160.330	15	816	21.886	1.811.017	820	161.636	2.643	399.746
Canarias	5.000	22.676	15.861	547	43.498	30	5.700	25.707	1.910.295	854	282.365	4.712	548.358
Cantabria	918	6.961	6.329	400	66.882	3	168	7.736	612.302	461	273.038	1.772	141.777
Castilla-La Mancha	3.592	18.827	20.296	1.073	100.620	74	9.970	22.820	1.469.206	1.712	200.259	3.532	285.611
Castilla y León	3.927	30.898	40.426	1.625	123.095	146	14.117	25.694	1.807.661	2.289	1.030.911	4.255	380.200
Cataluña	22.179	131.257	106.161	1.094	119.766	225	30.658	127.207	10.955.194	2.718	845.182	14.078	1.553.847
Comunidad Valenciana	13.386	66.703	48.309	1.616	130.707	293	26.829	75.910	4.808.202	2.253	450.379	10.473	732.869
Extremadura	1.266	9.745	10.348	887	78.265	280	20.433	10.505	538.491	383	71.290	1.449	113.614
Galicia	4.521	28.406	30.067	1.268	96.676	148	8.968	23.355	1.683.647	879	240.341	4.342	376.140
Madrid (Comunidad de)	23.876	166.469	171.753	374	139.817	17	3.457	78.258	7.407.963	2.431	1.377.703	6.681	1.153.383
Murcia (Región de)	3.366	16.166	12.622	892	83.875	398	25.782	16.569	939.397	509	53.926	2.852	208.018
Navarra (Com. Foral de)	1.215	10.000	10.690	191	22.059	2	59	7.554	641.254	550	161.882	1.661	199.325
Pais Vasco	4.520	41.935	42.985	541	81.735	70	15.547	22.652	2.066.498	1.100	632.686	4.089	493.596
Rioja (La)	539	5.005	4.177	257	10.459	31	2.560	4.425	308.269	202	118.774	843	114.914
Ceuta y Melilla	202	1.106	1.101	..	..	..	..	757	52.273	8	15.704	85	10.589
<b>España</b>	<b>115.278</b>	<b>693.182</b>	<b>632.107</b>	<b>18.664</b>	<b>1.948.544</b>	<b>3.684</b>	<b>361.056</b>	<b>615.703</b>	<b>46.574.600</b>	<b>23.112</b>	<b>7.219.518</b>	<b>85.293</b>	<b>8.512.550</b>

FUENTES: INE. Estadística de sociedades mercantiles  
 Banco de España. Boletín estadístico  
 INE. Estadística de hipotecas

<sup>a</sup>Datos provisionales.

<sup>b</sup>Datos referidos a diciembre.

## 10.2. Empresas y locales activos por sector económico. Año 2002

(datos a 1 de enero)

	Industria		Construcción		Comercio		Resto de servicios		Total	
	Empresas	Locales	Empresas	Locales	Empresas	Locales	Empresas	Locales	Empresas	Locales
<b>Andalucía</b>	<b>31.569</b>	<b>34.622</b>	<b>37.247</b>	<b>39.484</b>	<b>136.251</b>	<b>156.155</b>	<b>193.235</b>	<b>213.210</b>	<b>398.302</b>	<b>443.471</b>
Aragón	8.443	9.348	11.536	12.269	22.801	26.883	38.753	43.137	81.533	91.637
Asturias (Principado de)	4.362	5.384	7.811	8.270	19.075	23.382	31.961	36.448	63.209	73.484
Baleares (Islas)	5.342	5.804	12.240	13.677	18.589	22.125	37.187	42.599	73.358	84.205
Canarias	6.338	7.011	12.343	13.020	34.791	42.397	59.693	67.721	113.165	130.149
Cantabria	2.391	2.639	4.468	4.779	9.442	10.970	16.716	18.436	33.017	36.824
Castilla y León	12.875	14.325	22.330	23.660	44.706	51.790	67.585	76.035	147.496	165.810
Castilla-La Mancha	12.621	13.968	16.193	16.527	31.839	36.633	39.839	45.307	100.492	112.435
Cataluña	55.943	60.696	64.827	68.827	141.479	165.459	252.924	275.961	515.173	570.943
Comunidad Valenciana	31.526	33.542	34.673	36.320	88.016	99.994	134.193	146.429	288.408	316.285
Extremadura	5.074	5.545	7.402	7.988	20.284	23.435	24.659	27.680	57.419	64.648
Galicia	14.799	16.037	22.614	23.336	52.217	59.421	76.096	82.879	165.726	181.673
Madrid (Comunidad de)	26.828	28.248	43.080	43.986	93.512	106.395	221.218	233.906	384.638	412.535
Murcia (Región de)	7.297	7.791	9.305	9.558	23.582	26.554	32.363	35.703	72.547	79.606
Navarra (Com. Foral de)	3.896	4.228	5.580	6.055	10.140	11.550	17.717	19.524	37.333	41.357
País Vasco	15.413	15.839	21.349	21.420	40.713	45.415	74.736	81.210	152.211	163.884
Rioja (La)	2.890	3.138	2.613	2.884	5.904	6.931	8.092	9.374	19.499	22.327
Ceuta y Melilla	172	197	464	565	3.306	3.714	2.932	3.181	6.874	7.657
<b>España</b>	<b>247.779</b>	<b>268.362</b>	<b>336.075</b>	<b>352.625</b>	<b>796.647</b>	<b>919.203</b>	<b>1.329.899</b>	<b>1.458.740</b>	<b>2.710.400</b>	<b>2.998.930</b>

FUENTE: INE. Directorio Central de Empresas (DIRCE)

## 11. Ingresos y gastos de los hogares

## 11.1. Ingresos. Año 2002

	Coste salarial por hora efectiva. Año 2002 (euros)	Ganancia salarial por trabajador y mes. Año 2002 (euros)	Pensiones contributivas. Año 2002 (miles de pensiones)				Importe medio de las pensiones contributivas. Año 2002 (euros/mes)			
			Invalidez	Jubilación	Viudedad	Orfandad	Invalidez	Jubilación	Viudedad	Orfandad
<b>Andalucía</b>	<b>9,30</b>	<b>1.303,66</b>	<b>173,7</b>	<b>657,0</b>	<b>332,1</b>	<b>64,3</b>	<b>568,0</b>	<b>541,7</b>	<b>356,7</b>	<b>209,3</b>
Aragón	10,37	1.404,50	21,1	161,3	70,7	8,4	669,6	591,0	376,3	248,3
Asturias (Principado de)	10,32	1.392,78	30,9	163	79,9	10,1	764,7	736,5	391,0	276,0
Baleares (Islas)	8,92	1.274,69	18,1	87,9	38,8	5,0	556,2	524,0	330,0	195,6
Canarias	8,40	1.193,99	24,1	111,1	60,1	14,2	532,2	574,0	368,5	210,0
Cantabria	9,35	1.302,10	11	72,8	32,3	5,0	621,1	616,7	361,9	245,7
Castilla-La Mancha	8,41	1.199,15	26,9	188,7	86,9	13,6	533,5	530,8	368,1	221,2
Castilla y León	9,62	1.323,81	41,9	353,3	148,4	21,5	623,8	558,4	356,9	238,9
Cataluña	11,04	1.521,39	142,7	834,6	348,9	35,9	605,7	599,4	369,8	229,0
Comunidad Valenciana	9,03	1.262,72	74,0	443,9	209,9	29,5	541,9	535,2	355,6	210,1
Extremadura	8,36	1.157,41	18,1	110,3	56,6	10,2	482,1	496,4	360,1	210,9
Galicia	8,84	1.242,07	57,8	430,1	165,2	25,9	507,1	479,9	307,2	220,2
Madrid (Comunidad de)	11,99	1.703,60	61,7	490,1	228,1	33,0	714,4	719,2	411,6	249,8
Murcia (Región de)	8,37	1.148,01	27,9	110,6	51,4	8,8	482,9	527,4	344,2	206,8
Navarra (Com. Foral de)	11,75	1.571,06	9,9	62,2	26,4	3,9	722,4	636,7	387,6	255,3
Pais Vasco	12,59	1.660,15	40,4	256,3	118,7	17,5	783,3	761,0	427,2	275,2
Rioja (La)	9,36	1.297,47	5,7	35,3	14,4	1,8	592,8	547,8	363,2	242,6
Ceuta y Melilla	..	..	1,6	6,7	4,5	1,1	715,6	683,8	384,6	203,5
<b>España</b>	<b>10,24</b>	<b>1.425</b>	<b>787,5</b>	<b>4.575,2</b>	<b>2.073,3</b>	<b>309,7</b>	<b>634,8</b>	<b>620,1</b>	<b>395,8</b>	<b>227,6</b>

FUENTES: Ministerio de Trabajo y Asuntos Sociales. Boletín de estadísticas laborales  
INE. Índice de costes laborales

## 11.2. Consumo

Distribución del gasto medio por hogar. Año 2000 (euros)												IPC. Año 2002*	
	Alimentos y bebidas no alcohólicas	Bebidas alcohólicas, tabaco y narcóticos	Artículos de vestir y calzado	Vivienda, agua, electricidad, y otros combustibles	Mobiliario, equipamiento del hogar y gastos corrientes de conservación de la vivienda	Salud	Transportes	Comunicaciones	Ocio, espectáculos y cultura	Enseñanza	Hoteles, café y restaurantes	Otros bienes y servicios	Índice general
<b>Andalucía</b>	<b>3.337,69</b>	<b>501,15</b>	<b>1.475,79</b>	<b>5.217,78</b>	<b>917,6</b>	<b>420,93</b>	<b>1.976,84</b>	<b>360,53</b>	<b>970,6</b>	<b>194,72</b>	<b>1.517,65</b>	<b>911,15</b>	<b>105,30</b>
Aragón	4.195,51	479,31	1.472,98	5.533,35	977,6	314,18	2.305,01	374,31	1.270,71	166,29	1.656,61	933,22	105,50
Asturias (Principado de)	3.428,9	427,83	1.626,41	5.388,83	931,26	406,89	2.425,36	396,27	1.170,4	194,04	1.802,68	1.031,12	105,90
Baleares (Islas)	3.188,18	484,4	1.323,82	5.753,33	970,41	421,95	2.720,51	425,4	1.130,3	179	1.774,86	1.300,9	105,60
Canarias	3.333,69	386,99	1.172,99	5.646,94	914,51	535,94	2.688,22	383,13	11,92	136,04	1.416,53	844,45	104,00
Cantabria	3.836,27	474,16	2.081,39	5.901,8	1.428	393,13	2.499,82	383,81	1.350,95	188,54	1.573,97	1.442,87	105,20
Castilla-La Mancha	3.147,69	308,52	1.277,79	5.248,77	856,29	335,22	1.579,55	356,2	907,95	182,75	1.532,33	814,46	105,40
Castilla y León	3.246,09	460,59	1.450,83	4.425,95	778,76	354,61	2.154,59	297,11	921,96	105,18	1.440,31	963,78	105,20
Cataluña	3.753,11	484,32	1.392,78	6.624,49	1.027,11	455,57	2.252,65	429,62	1.422,26	342,58	1.844,95	1.341,53	105,80
Comunidad Valenciana	3.342,65	518,55	1.218,22	5.421,7	950,72	432,84	2.282,91	393,3	1.133,47	178,12	1.693,22	1.175,72	105,20
Extremadura	3.339,33	411,55	1.280,71	3.546,05	687,4	303	1.770,9	288,56	714,43	103,42	1.035,41	706,24	104,70
Galicia	4.016,39	427,85	1.776,18	4.717,49	1.117,89	452,59	2.302,47	367,77	967,89	250,88	1.640,12	1.328,62	106,10
Madrid (Comunidad de)	3.544,29	523,24	1.659,09	8.560,28	1.028,83	429,82	2.707,25	446,08	1.527,91	371,28	2.374,35	1.276,73	105,40
Murcia (Región de)	3.748,43	658,85	1.678,53	4.960,36	988,64	428,3	2.920,81	373,3	1.147,08	132,42	1.457,99	1.092,39	105,70
Navarra (Com. Foral de)	3.258,64	445,11	2.086,67	7.137,5	1.209,72	465,94	2.421,96	363,76	1.293,62	356,79	1.859,37	973,98	105,80
País Vasco	3.927,36	441,89	1.714,09	7.624,93	1.150,11	434,16	2.195,59	397,52	1.452,97	408,75	2.267,31	1.279,4	105,30
Rioja (La)	3.789,52	503,05	1.764,11	5.999,31	807,73	484,6	2.121,36	404,67	1.264,81	242,8	1.822,96	1.033,49	106,10
Ceuta y Melilla	3.633,34	543,35	1.711,53	6.390,31	1.211,24	709,28	3.734,04	394,3	1.114,44	120,65	1.325,28	899,54	105,20
<b>España</b>	<b>3.536,33</b>	<b>473,99</b>	<b>1.484,87</b>	<b>5.983,21</b>	<b>977,45</b>	<b>422,03</b>	<b>2.263,33</b>	<b>388,02</b>	<b>1.185,64</b>	<b>243,94</b>	<b>1.747,23</b>	<b>1.113,87</b>	<b>105,50</b>

FUENTES: INE. Encuesta continua de presupuestos familiares. Base 1997  
INE. Índice de Precios de Consumo (IPC). Base 2001

\*Datos referidos al mes de diciembre.

## 12. Cultura

## 12.1. Equipamiento y producción cultural

	Producción libros. Año 2002		Producción folletos. Año 2002		Bibliotecas. Año 2000
	Títulos	Ejemplares (miles)	Títulos	Ejemplares (miles)	
<b>Andalucía</b>	<b>4.125</b>	<b>4.627</b>	<b>554</b>	<b>681</b>	<b>955</b>
Aragón	1.051	1.854	306	603	350
Asturias (Principado de)	642	802	121	147	148
Baleares (Islas)	700	1.052	143	211	178
Canarias	532	660	99	146	247
Cantabria	393	742	82	148	57
Castilla-La Mancha	669	1.212	141	315	453
Castilla y León	2.340	5.758	401	1.204	512
Cataluña	18.359	84.709	2.826	10.262	873
Comunidad Valenciana	3.038	4.401	392	447	657
Extremadura	388	428	73	83	469
Galicia	1.829	7.607	325	454	655
Madrid (Comunidad de)	18.861	78.079	3.513	9.005	790
Murcia (Región de)	643	542	154	154	139
Navarra (Com. Foral de)	1.451	6.562	125	344	128
Pais Vasco	2.004	4.228	325	870	427
Rioja (La)	127	198	23	39	36
Ceuta y Melilla	22	11	3	1	29
<b>España</b>	<b>57.174</b>	<b>203.474</b>	<b>9.606</b>	<b>25.116</b>	<b>7.103</b>

FUENTES: INE. Estadística de la producción editorial de libros  
INE. Estadística de bibliotecas

## 13. Tiempo libre

### 13.1. Cinematografía. Año 2000

	Cines que han proyectado	Número de películas exhibidas*	Espectadores			Recaudación (miles de euros)	Gasto medio por espectador (euros)
			De películas nacionales	De películas extranjeras	Total		
<b>Andalucía</b>	<b>532</b>	<b>332</b>	<b>1.543.402</b>	<b>17.741.843</b>	<b>19.285.245</b>	<b>65.230</b>	<b>3,38</b>
Aragón	78	330	482.690	3.432.264	3.914.954	15.215	3,89
Asturias (Principado de)	77	367	264.589	2.361.522	2.626.111	10.306	3,92
Baleares (Islas)	79	516	271.198	2.538.998	2.810.196	11.341	4,04
Canarias	114	424	239.818	4.820.529	5.060.347	17.159	3,39
Cantabria	47	354	193.045	1.442.433	1.635.478	6.379	3,90
Castilla-La Mancha	226	295	964.564	5.098.301	6.062.865	22.301	3,68
Castilla y León	125	241	362.892	2.795.129	3.158.021	11.636	3,68
Cataluña	647	501	2.549.541	25.346.335	27.895.876	119.467	4,28
Comunidad Valenciana	369	468	1.148.020	12.977.762	14.125.782	54.007	3,82
Extremadura	88	344	277.910	1.927.439	2.205.349	7.353	3,33
Galicia	161	333	476.991	4.803.817	5.280.808	19.180	3,63
Madrid (Comunidad de)	579	951	3.144.011	23.646.341	26.790.352	120.087	4,48
Murcia (Región de)	102	354	240.876	3.351.140	3.592.016	12.406	3,45
Navarra (Com. Foral de)	50	465	267.908	1.645.241	1.913.149	7.676	4,01
Pais Vasco	196	440	877.731	7.007.885	7.885.616	32.301	4,10
Rioja (La)	21	319	106.097	706.151	812.248	3.274	4,03
Ceuta y Melilla	9	128	10.723	325.377	336.100	1.013	3,01
<b>España</b>	<b>6.045</b>	<b>1.718</b>	<b>22.356.288</b>	<b>208.245.188</b>	<b>230.601.476</b>	<b>901.194</b>	<b>3,96</b>

FUENTE: INE. Cinematografía

\*El total de películas exhibidas corresponde al número de títulos distintos proyectados.

### 13.2. Importe de las ventas de loterías y apuestas del Estado según tipo. Año 2000

(miles de euros)

	Lotería Nacional	La Quiniela	La Primitiva	La Bonoloto	Total
<b>Andalucía</b>	<b>507.210</b>	<b>49.040</b>	<b>259.430</b>	<b>76.620</b>	<b>892.290</b>
Aragón	136.090	11.250	47.530	11.890	206.770
Asturias (Principado de)	100.380	8.990	52.720	15.150	177.240
Baleares (Islas)	78.760	17.710	48.560	11.080	156.110
Canarias	144.060	24.320	94.980	29.190	292.550
Cantabria	49.550	5.430	24.080	5.690	84.760
Castilla-La Mancha	184.490	14.010	66.000	15.310	279.800
Castilla y León	273.710	28.810	120.660	28.190	451.360
Cataluña	619.600	99.490	293.410	45.360	1.057.860
Comunidad Valenciana	583.110	51.740	193.090	50.480	878.420
Extremadura	61.460	9.320	40.890	10.150	121.830
Galicia	188.590	28.430	130.630	32.130	379.780
Madrid (Comunidad de)	704.290	100.920	271.530	69.660	1.146.390
Murcia (Región de)	138.240	9.020	43.310	12.070	202.640
Navarra (Com. Foral de)	47.280	5.640	22.210	5.350	80.490
Pais Vasco	252.320	23.020	108.860	23.710	407.920
Rioja (La)	29.610	2.320	12.490	2.870	47.300
Ceuta y Melilla	4.050	3.250	8.190	2.430	17.940
<b>España</b>	<b>4.102.800</b>	<b>492.710</b>	<b>1.838.570</b>	<b>447.350</b>	<b>6.881.430</b>

FUENTE: INE. Juegos de azar

## 14. Administración de justicia

## 14.1. Clasificación de los delitos según su naturaleza. Años 1999-2000

	Andalucía	Aragón	Asturias	Baleares	Canarias	Cantabria	Castilla y León	Castilla-La Mancha	Cataluña	Comunidad Valenciana
<b>Año 1999</b>										
Homicidio y formas	809	169	150	78	154	122	337	275	592	260
Contra la libertad	114	28	14	17	16	10	36	28	85	28
Contra la libertad sexual	160	19	23	37	68	10	60	49	169	118
Omisión del deber de socorro	3	-	3	-	2	-	1	4	5	-
Contra la intimidad	10	-	5	1	6	1	6	16	14	4
Contra el honor	8	-	1	3	-	1	3	7	4	3
Contra las relaciones familiares	320	54	55	43	113	35	100	99	408	175
Contra el patrimonio	8.759	834	1.105	1.131	2.369	659	1.818	1.546	7.082	5.011
Contra el medio ambiente y la ordenación del territorio	54	16	1	3	10	1	6	3	8	5
Contra la seguridad colectiva	5	-	1	-	-	1	4	4	7	4
Contra la salud pública	2.315	120	88	158	448	60	128	124	881	543
Contra la seguridad del tráfico	5.066	598	838	801	930	320	1.496	1.091	4.310	2.567
De las falsedades	302	57	41	48	84	41	100	83	357	168
Contra la administración pública	40	3	2	2	3	-	8	3	17	17
Contra la administración de justicia	512	63	61	69	118	64	189	142	485	236
Contra la Constitución	29	1	6	-	-	8	2	-	12	1
Contra el orden público	682	78	109	39	95	73	196	160	437	314
Contra la paz e independencia	47	26	2	6	26	3	18	10	73	38
Contra la comunidad internacional	-	-	-	-	-	-	-	-	-	-
Concurso de delitos	1.275	224	264	146	357	85	280	274	1.142	778
No consta	142	10	8	4	7	30	14	6	107	39
<b>Total</b>	<b>99.936</b>	<b>20.652</b>	<b>2.300</b>	<b>2.777</b>	<b>2.586</b>	<b>4.806</b>	<b>1.524</b>	<b>4.802</b>	<b>3.924</b>	<b>16.195</b>
<b>Año 2000</b>										
Homicidio y formas	870	168	199	92	120	91	412	362	582	345
Contra la libertad	141	28	12	25	13	2	41	38	116	39
Contra la libertad sexual	192	21	29	25	53	10	61	58	170	118
Omisión del deber de socorro	2	-	1	-	-	-	3	3	2	2
Contra la intimidad	8	-	3	-	1	1	4	20	7	8
Contra el honor	2	1	4	1	-	-	2	1	9	6
Contra las relaciones familiares	316	72	78	53	75	22	105	117	352	209
Contra el patrimonio	8.160	708	1.080	1.054	1.472	412	1.752	1.592	6.537	4.935
Contra el medio ambiente y la ordenación del territorio	39	8	4	2	4	-	8	3	13	8
Contra la seguridad colectiva	12	1	7	1	-	2	7	5	6	10
Contra la salud pública	2.432	109	168	237	243	55	224	146	833	528
Contra la seguridad del tráfico	4.784	538	897	751	699	327	1.573	1.376	3.967	2.635
De las falsedades	300	52	35	25	67	26	106	97	335	148
Contra la administración pública	31	7	9	3	8	2	15	6	21	11
Contra la administración de justicia	480	70	115	48	87	40	229	189	450	245
Contra la Constitución	62	48	27	7	3	26	29	10	69	57
Contra el orden público	743	90	133	45	75	25	203	176	437	326
Contra la paz e independencia	38	10	6	30	7	6	56	12	79	37
Contra la comunidad internacional	-	-	-	-	-	-	-	-	-	-
Concurso de delitos	1.257	163	270	198	223	89	365	234	1.135	883
No consta	56	5	6	7	3	1	23	15	49	21
<b>Total</b>	<b>19.925</b>	<b>2.099</b>	<b>3.083</b>	<b>2.604</b>	<b>3.153</b>	<b>1.137</b>	<b>5.218</b>	<b>4.459</b>	<b>15.169</b>	<b>10.571</b>

FUENTE: INE. Estadísticas judiciales de España

Extremadura	Galicia	Madrid (Comunidad de)	Murcia (Región de)	Navarra (Comunidad Foral de)	País Vasco	Rioja ( La)	Ceuta y Melilla	España	
									<b>Año 1999</b>
89	511	500	88	56	190	19	52	<b>4.451</b>	Homicidio y formas
14	74	41	19	6	33	4	8	<b>575</b>	Contra la libertad
14	60	78	41	11	52	2	3	<b>974</b>	Contra la libertad sexual
-	1	6	3	3	1	-	-	<b>32</b>	Omisión del deber de socorro
-	9	15	2	1	3	1	-	<b>94</b>	Contra la intimidad
-	7	2	-	-	4	-	-	<b>43</b>	Contra el honor
23	131	200	110	16	68	2	4	<b>1.956</b>	Contra las relaciones familiares
633	2.437	4.158	1.275	297	2.140	180	353	<b>41.787</b>	Contra el patrimonio
									Contra el medio ambiente y la
5	11	5	-	-	3	2	-	<b>133</b>	ordenación del territorio
1	7	1	1	-	2	-	-	<b>38</b>	Contra la seguridad colectiva
39	301	974	110	33	198	23	262	<b>6.805</b>	Contra la salud pública
492	2.389	2.885	693	361	2.061	140	41	<b>27.079</b>	Contra la seguridad del tráfico
31	118	237	65	13	96	3	98	<b>1.942</b>	De las falsedades
3	11	9	2	1	19	1	1	<b>142</b>	Contra la administración pública
69	213	159	100	28	165	13	21	<b>2.707</b>	Contra la administración de justicia
-	3	2	3	9	1	-	-	<b>77</b>	Contra la Constitución
38	222	220	89	20	215	11	65	<b>3.063</b>	Contra el orden público
9	70	23	16	44	166	5	2	<b>584</b>	Contra la paz e independencia
-	-	-	-	-	-	-	-	<b>-</b>	Contra la comunidad internacional
70	523	684	219	79	388	38	32	<b>6.858</b>	Concurso de delitos
3	19	109	3	5	34	-	56	<b>596</b>	No consta
<b>10.309</b>	<b>1.533</b>	<b>7.117</b>	<b>10.308</b>	<b>2.839</b>	<b>983</b>	<b>5.839</b>	<b>444</b>	<b>998</b>	<b>Total</b>
									<b>Año 2000</b>
132	474	579	93	38	219	26	89	<b>4.891</b>	Homicidio y formas
12	54	38	24	12	42	5	3	<b>643</b>	Contra la libertad
24	62	70	27	8	53	4	8	<b>993</b>	Contra la libertad sexual
3	3	4	-	-	1	-	-	<b>24</b>	Omisión del deber de socorro
-	4	9	2	-	1	-	-	<b>68</b>	Contra la intimidad
-	6	3	-	1	5	1	-	<b>42</b>	Contra el honor
35	119	212	122	7	68	4	4	<b>1.970</b>	Contra las relaciones familiares
730	1.961	4.772	1.190	218	1.846	212	625	<b>39.256</b>	Contra el patrimonio
									Contra el medio ambiente y la
5	5	3	1	-	1	1	-	<b>108</b>	ordenación del territorio
2	11	3	3	-	-	1	-	<b>71</b>	Contra la seguridad colectiva
80	338	856	141	38	444	18	388	<b>7.278</b>	Contra la salud pública
464	1.902	3.343	722	325	1.880	169	85	<b>26.437</b>	Contra la seguridad del tráfico
35	97	287	42	11	83	17	117	<b>1.880</b>	De las falsedades
1	9	15	10	5	19	-	17	<b>189</b>	Contra la administración pública
79	187	156	97	38	151	16	25	<b>2.702</b>	Contra la administración de justicia
-	21	11	19	78	67	5	1	<b>533</b>	Contra la Constitución
56	250	250	95	27	231	33	99	<b>3.294</b>	Contra el orden público
8	18	6	5	34	416	3	14	<b>785</b>	Contra la paz e independencia
-	-	-	-	-	-	-	-	<b>-</b>	Contra la comunidad internacional
104	521	773	205	56	420	43	113	<b>7.052</b>	Concurso de delitos
7	12	50	7	-	16	1	5	<b>284</b>	No consta
<b>1.777</b>	<b>6.054</b>	<b>11.440</b>	<b>2.805</b>	<b>896</b>	<b>5.958</b>	<b>559</b>	<b>1.593</b>	<b>98.500</b>	<b>Total</b>



## 15. Grandes cifras de la economía

**15.1. Valor añadido bruto a precios básicos por grandes ramas de actividad. Año 2001<sup>a</sup>**

	Valor añadido bruto a precios de mercado (miles de euros)						
	Agricultura, ganadería y pesca	Energía	Industria	Construcción	Servicios de mercado	Servicios de no mercado	SIFMI <sup>b</sup>
<b>Andalucía</b>	<b>5.063.350</b>	<b>2.180.693</b>	<b>8.617.694</b>	<b>8.323.303</b>	<b>44.220.396</b>	<b>14.742.681</b>	<b>-3.273.749</b>
Aragón	893.803	609.333	4.171.542	1.435.594	9.263.325	2.802.300	-755.003
Asturias (Principado de)	294.866	1.057.584	2.338.392	1.406.931	6.753.875	2.114.789	-549.894
Baleares (Islas)	208.380	432.309	853.688	1.278.766	10.372.123	1.474.080	-575.600
Canarias	543.716	675.890	1.310.416	2.875.300	15.175.253	3.967.374	-966.514
Cantabria	315.939	244.270	1.422.225	758.501	4.141.911	1.037.161	-311.830
Castilla-La Mancha	2.274.376	742.559	3.195.558	2.258.132	9.244.398	3.600.058	-839.228
Castilla y León	2.337.716	1.675.424	5.973.613	3.280.665	15.915.747	5.842.688	-1.379.055
Cataluña	1.972.999	3.247.049	28.594.900	8.054.688	61.925.618	10.244.037	-4.490.013
Comunidad Valenciana	1.449.714	1.271.394	12.227.000	5.862.207	32.096.300	7.315.762	-2.371.106
Extremadura	1.088.428	500.012	667.612	1.254.248	4.800.727	2.321.473	-418.628
Galicia	1.942.917	1.748.733	5.006.210	3.188.015	15.817.025	4.857.920	-1.282.001
Madrid (Comunidad de)	180.674	2.940.371	14.075.887	8.037.450	65.808.039	15.219.128	-4.183.783
Murcia (Región de)	944.682	475.399	2.092.918	1.509.708	7.240.980	2.296.399	-573.267
Navarra (Comunidad Foral de)	509.984	164.207	3.142.546	803.235	4.505.197	1.326.389	-411.504
País Vasco	612.935	1.279.059	10.150.947	2.997.813	18.258.078	5.111.520	-1.512.312
Rioja (La)	390.655	92.838	1.190.542	329.797	1.923.678	571.419	-177.134
Ceuta y Melilla	2866	25.876	26.310	95.647	882.330	703.680	-68.379
<b>España</b>	<b>21.028.000</b>	<b>19.363.000</b>	<b>105.058.000</b>	<b>53.750.000</b>	<b>328.345.000</b>	<b>85.548.858</b>	<b>-24.139.000</b>

FUENTE: IEA. Sistema de Información Multiterritorial de Andalucía (SIMA)

<sup>a</sup>Primera estimación.<sup>b</sup>SIFMI: Servicios de Intermediación Financiera Medidos Indirectamente.